پیام تاریخ، تمدن و فرهنگ مادستان
|ISNN: 2322-4665|

روزنامه همدان پیام

www.HamedanPayam.com

یکشنبه ● ۲۶ آذرماه ۱۳۹۶ ● ۲۸ ربیع الاول ۱۴۳۹ ● ۱۷ دسامبر ۲۰۱۷
سال سیزدهم ● شماره ۳۰۸۴ ● ۸ صفحه روزنامه ● ۱۰۰۰ تومان

کانال خبری همدان پیام در تلگرام | t.me/hamedanpayam
کانال نیازمندی‌های روزنامه در تلگرام telegram.me/bazarehamedan

ایران — آ۴

ایران همگرایی سیاسی می‌خواهد

مادستان — آ۳

انجام ۳۰ هزار تن آسفالت در سطح منطقه ۳ شهرداری همدان

جامعه — آ۵

ارائه ۴۸ مقاله پژوهشی در همایش‌های ملی استانی و بین المللی

ورزش — آ۷

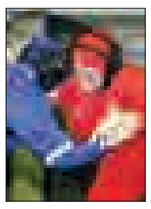

بانوان همدان نایب قهرمان کشتی کلاسیک ایران

شناسایی دارایی ها با کارت ملی

آ۲

چراغ سبز دبیر شورای‌عالی امنیت ملی

رسانه‌ها در بیان مفاسد لکنت نداشته باشند

آ۴

معارفه الهی تبار به عنوان معاون استاندار کرمانشاه

متعهد به امیدوارسازی مردم هستم

آ۲

سخنرانان آیین معارفه شهردار تاکید کردند

حمایت تمام قد از کلیددار همدان

- استاندار: از شهردار ۴ ساله حمایت می کنم
- نماینده همدان: صوفی مانع زمین خواری شود
- صوفی: از دیپلماسی شهری بهره می‌گیرم
- رئیس شورا: نیاز به همراهی ادامه دار مدیران استان داریم

آ۲

آیین معارفه شهردار جدید همدان/عکس: ایرنا

یادداشت روز

چنین حمایتی نعمت است

درآئین معارفه شهردار جدید همدان آنچه که بیش از هر تصویری مشهود بود همراهی و اقبال مدیران ارشد استان و نیروهای شهرداری با کلید داری عباس صوفی در مدیریت شهری بود.از استقبال و ازدحام در تالار محل مراسم گرفته تا گفته ها و تاکیدات سخنرانان که هر یک به نوعی در مقام حمایت و پشتیبانی از شهردار جدید بی پروا و به صراحت زبان گشودند. این حمایت البته از لحظه انتخاب عباس صوفی از میان ٤٠ گزینه بررسی شده برای شهرداری همدان عیان بود. انتخاب وی با ۱۰ رای موافق و یک رای ممتنع که لزوما معنای مخالفت با شهردار شدن او را نمی‌داد.

آ۲

نگاه

بانک‌ها پیامک دیرکرد به زلزله زده‌ها می‌دهند

یک عضو مجمع نمایندگان استان کرمانشاه با بیان اینکه «هنوز مشکل تامین کانکس مورد نیاز زلزله زدگان تامین نشده است» گفت: در شرایطی که مردم زلزله زده با مشکلات عدیده‌ای روبرو هستند، با پیامک‌هایی از بانک‌ها مواجه می‌شوند که به آنها اخطار دیرکرد در پرداخت وام‌هایشان داده است.حشمت‌ا... فلاحت‌پیشه در گفت‌وگو با ایسنا با اشاره به آخرین وضعیت زلزله زدگان کرمانشاه، گفت: در شرایطی که در فصل سرما و برف و بوران هستیم.

آ۴

دانشگاه صنعتی همدان به دنبال حمایت از طرح های کارآفرینی

آ۳

درخشش همدان در نمایشگاه چاپ و بسته‌بندی

آ۶

تبریک و تهنیت

جناب آقای
علیرضا فعله‌گری
بدینوسیله انتصاب بجا و شایسته جنابعالی را به عنوان شهردار صالح آباد تبریک و تهنیت عرض نموده،با عنایت به تعهد ، تخصص و تجارب شما در حوزه شهرداری امید است در ظل توجهات حضرت حق در خدمت رسانی به شهروندان شهر صالح آباد موفق و موید باشید.
انجمن کارگران ساختمانی شهرستان بهار

تبریک و تهنیت

جناب آقای مهندس
عباس صوفی
شهردار محترم همدان
انتخاب نیکوی شما به سمت شهردار را موهبتی برای استان و مردم دارالمومنین می‌دانیم. بی‌شک تجارب و توانمندی‌های شما و همکاران زحمت‌کش آن سازمان بهترین‌ها را برای آبادانی و سرافرازی همدان رقم خواهد زد امید که در پناه الطاف الهی در راه خدمت همواره موفق و موید باشید.
مدیریت و پرسنل هتل کتیبه همدان

تبریک و تهنیت

جناب آقای مهندس
عباس صوفی
با کمال مسرت انتخاب شایسته ی جناب عالی به عنوان شهردار همدان را صمیمانه تبریک عرض می نماییم.
امید است در پناه حق تعالی،همچون گذشته در این مسئولیت نیز موفق باشید.
برقرار،پایدار و پیروز باشید.
شرکت نمایشگاه های بین المللی استان همدان

تبریک و تهنیت

جناب آقای
علیرضا فعله‌گری
با احترام بدینوسیله انتخاب بجا و شایسته جنابعالی را به عنوان شهردار صالح آباد تبریک و تهنیت عرض می نماییم ، بدون شک دوران مدیریت جنابعالی در این منطقه برگ زرینی در رشد و توسعه بیشتر این شهر خواهد بود . موفقیت و سربلندی شما را از درگاه خداوند منان مسئلت داریم.
شرکت مواد شوینده رایش

تبریک و تهنیت

جناب آقای مهندس
عباس صوفی
شهردار محترم همدان
انتخاب شایسته جنابعالی به عنوان شهردار همدان را تبریک عرض می نماییم و باور داریم که بی گمان حضور شما در این مسئولیت به عنوان خادمی صدیق و ولایتمدار با کوله بار گرانی از تجربه ، نوید بخش تحولی عظیم در همدان خواهد گردید.
از خداوند متعال توفیق روز افزونتان را در تمامی مراحل زندگی مسئلت داریم.
معاونت اتوبوسرانی و پایانه های مسافربری شهرداری همدان

تبریک و تهنیت

جناب آقای مهندس
عباس صوفی
انتخاب شایسته جنابعالی را به سمت شهردار همدان که نشان از لیاقت و تجربه و توان شما را دارد تبریک و تهنیت عرض نموده و از خداوند باری تعالی توفیقات روزافزون جنابعالی را خواهانیم.
مدیریت و پرسنل شرکت عماد پیمان

تبریک و تهنیت

جناب آقای
علیرضا فعله‌گری
انتصاب شایسته جنابعالی را به عنوان شهردار صالح آباد تبریک عرض نموده و آرزومند توفیق روز افزون شما در زمینه تلاش برای ساماندهی معضلات و مشکلات شهری و عمران شهر عزیزمان هستیم.
شهروندان و جمعی از فعالان اجتماعی شهر صالح آباد

تبریک و تهنیت

جناب آقای مهندس
عباس صوفی
شهردار محترم همدان
انتخاب شایسته جنابعالی را صمیمانه تبریک و تهنیت عرض نموده،
یقین داریم با عنایت به شایستگی و تجارب ارزنده شما شاهد رشد و شکوفائی هرچه بیشتر شهر همدان خواهیم بود
محمد جواد سیف رئیس هیات بولینگ و بیلیارد و بولس استان همدان
مدیر مجموعه تفریحی ورزشی پادرا

رسانه دیجیتال
روزنامه همدان پیام
با اینستاگرام# همدان‌پیام همراه شوید
اخبار را با فتوتیترها و تصاویر جذاب پیگیری کنید
hamedanpayam

پیام تاریخ، تمدن و فرهنگ مادستان
The Message Of Madestan's History & Civilization & Culture
روزنامه همدان پیام ۲
یکشنبه ● ۲۶ آذرماه ۱۳۹۶ ● شماره ۳۰۸۴
خبر
khabar@hamedanpayam.com

خبر

پرواز به تهران از هفته آینده

استاندار همدان خبر داد که برنامه پروازهای همدان - تهران امروز اعلام و این پروازها از هفته آینده راه اندازی می شود.
محمد ناصر نیکبخت در نشست هماهنگی برگزاری کنگره بزرگداشت آیت ا... آقا نجفی همدانی افزود: آیت ا... آقا نجفی از علمای شایسته ایران و در عصر معاصر بوده و اقدامات علمی و حسن خلق نیکویی داشت که به شایستگی به مردم معرفی نشده است.
وی در ادامه با بیان اینکه از هر فرصتی باید برای معرفی استان همدان استفاده کرد افزود: باید از برکت وجودی این عالم بزرگ به خوبی استفاده و همدان را معرفی کرد.استاندار همدان گفت: باید از وجود همه بزرگان برای معرفی همدان استفاده کرد و توجه به این مساله فرهنگی را جدی گرفت و با برنامه ریزی مناسب زمان را از دست ندهید.

خبر

احداث بزرگ‌ترین کارخانه کاغذ در اسدآباد

فرماندار شهرستان اسدآباد از احداث بزرگ‌ترین کارخانه کاغذ سنگ در این شهرستان خبر داد و گفت: این کارخانه تولید کاغذ از سنگ با ظرفیت ۲۰ هزار تن در شهرک صنعتی شهرستان توسط بخش خصوصی احداث خواهد شد.
حسین افشاری در گفت‌وگو با ایسنا، افزود: احداث بزرگ‌ترین کارخانه کاغذ سنگ در شهرستان اسدآباد از نقش موثری در حفظ محیط زیست و جلوگیری از قطع درختان خواهد داشت.
وی با بیان اینکه در حال حاضر علاوه بر احداث کارخانه کاغذسازی در شهرستان، ۲ کارخانه تولید کاغذ دیگر نیز در سطح کشور در دست احداث است، تصریح کرد: این دو واحد تولید کاغذ در دست احداث در مجموع تنها دارای ۵ هزار تن ظرفیت در سال خواهند بود.

خبر

همدان ۲۶ روز هوا نداشته است

معاون نظارت و پایش اداره‌کل حفاظت محیط زیست استان همدان تصریح کرد: در سالجاری ۲۶ روز هوای همدان در وضعیت ناسالم قرار داشته است.
سیدعادل عربی در گفت وگو با ایسنا، با بیان اینکه بیشترین روزهای آلودگی هوا مربوط به آبان‌ماه با ۱۱ روز آلودگی بوده است، افزود: در این ۲۶ روز هوای همدان در وضعیت ناسالم برای گروه‌های حساس بود و خوشبختانه غلظت گردوغبار به وضعیت اضطرار نرسید.وی با بیان اینکه در زمستان عمدتا وارونگی هوا منجر به افزایش غلظت آلاینده‌ها می‌شود، افزود: وارونگی هوا امری طبیعی است و نباید آن را به عنوان آلودگی تلقی کرد.
معاون نظارت و پایش اداره‌کل حفاظت محیط زیست استان همدان در پایان گفت: آلودگی هوا در استان همدان عمدتا ناشی از ذرات گردوغبار بوده که منشأ خارج از استانی داشته است.

یادداشت روز

چنین حمایتی نعمت است

» سعید زارع صفا

درآئین معارفه شهردار جدید همدان آنچه که بیش از هر تصویری مشهود بود همراهی و اقبال مدیران ارشد استان و نیروهای شهرداری با کلید داری عباس صوفی در مدیریت شهری بود.
از استقبال و ازدحام در تالار محل مراسم گرفته تا گفته ها و تاکیدات سخنرانان که هر یک به نوعی در مقام حمایت و پشتیبانی از شهردار جدید بی پروا و به صراحت زبان گشودند.
این حمایت البته از لحظه انتخاب عباس صوفی از میان ٤٠ گزینه بررسی شده برای شهرداری همدان عیان بود. انتخاب وی با ۱۰ رای موافق و یک رای ممتنع که لزوما معنای مخالفت با شهردار شدن او را نمیداد نیز از اقبال حداکثری با شهردار نام آشنا و جوان حکایت داشت.
این پشتیبانی کم نظیر و دلگرم کننده راه صوفی را از پیشینیان در شهرداری همدان بسیار هموارتر خواهد کرد و اودغدغه ای از این نظر که انرژی برای مجاب سازی و مهار مخالفان صرف کند را نخواهد داشت.
از نظری دیگر با وجود مشکلات انبوه در سازمان شهرداری تاکیدات و هم نظری های سخنرانان به ویژه استاندار همدان جسارت بیشتری به شهردار جدید برای تغییرات ساختاری و تحولات مدیریتی در مجموعه شهرداری خواهد داد به ویژه اینکه خطاب مستقیم بیشتر توصیه ها به شورای شهری ها در همراهی با شهردار بود.
عباس صوفی که نیروی برآمده از مجموعه شهرداری و آبدیده در مسئولیت های مختلف بوده در سامان بخشی به پروژه های زمین مانده نیز دست همیاری مجموعه استان را به همراه دارد.
از این رو وی در تامین اعتبارات و برطرف سازی موانع پیشرو در اتمام پروژه ها کاری آسان تر از شهردار گذشته خواهد داشت البته اگر خزانه دولت بیش از این کوچک نشود ومضایق بودجه ای اجازه کمک را به مدیران بدهد.حال که شهردار جدید همدان از چنین حمایت تمام قدی در استان برخوردار است - که در نوع خود کم سابقه بوده- اقتضا می کند که با احساس مسئولیت و جدیت بیشتری پیگیر امورات شهری و اهداف وعده داده شده باشد.
موقعیت صوفی در مسئولیت فعلی آنچنان که آورده شد حاصل شناخت خانوادگی وی، تجربه او در شهرداری و اتفاق نظر شورا بر شایستگی هایش بوده است. چنین داشته هایی به عنوان یک سرمایه می تواند با عملکرد صوفی افزایش یا خدای ناخواسته کاهش یابد. اعتبار امروز شهردار جوان همدان دستخوش عملکرد وی در پست خطیر شهرداری در کلان شهر همدان قرار گرفته است. شاید از این رو بود که استاندار همدان بر گذشت نکردن از خطاها و لغزش های اعتبار سوز در شهرداری تاکید کرد. این آسیب و خطری است که شهرداری ها را بیش از دیگر نهادها اذیت کرده و در چشم مردم تنزل داده است.
عملکرد نیک و قابل قبول صوفی در شهرداری اگر بر وقف توصیه ها و برنامه ها و عقل جمعی باشد می تواند در ٤ سال آینده یادگاری نیکی از او به جای بگذارد. یادگاری که نام او را در کنار نام بزرگان همدان قرار دهد.

بودجه ۹۷ در جیب مردم دست کرده است

نماینده مردم همدان و فامنین در مجلس با بیان اینکه دولت برای کاهش هزینه‌های خود در بودجه ۹۷ برنامه‌ای ندارد، گفت: دست بودجه ۹۷ در جیب مردم است.
امیر خجسته در گفت‌وگو با فارس با اشاره به اینکه لایحه دولت برای کاهش هزینه‌های خود برنامه‌ای ندارد، اظهار کرد: افزایش قیمت حامل‌های انرژی از جمله گازوئیل، بنزین، حذف یارانه نان، افزایش مالیات، افزایش قیمت آب و برق و همچنین افزایش چند برابری عوارض خروج از کشور و چندین مورد دیگر باعث به وجود آمدن فشار مالی مضاعف بر مردم و خصوصا اقشار آسیب‌پذیر جامعه خواهد شد.
وی تصریح کرد: گرانی حامل‌های انرژی به این مقدار موجب تعطیلی و ورشکستگی بنگاه‌های اقتصادی و بیکاری ۸۰۰ هزار نفر خواهد شد.
نایب رئیس کمیسیون شوراها و امور داخلی مجلس شورای اسلامی ادامه داد: در این شرایط اختصاص ۱۷ یا ۱۸ هزار میلیارد تومان از درآمد اضافی ناشی از افزایش قیمت حامل‌های انرژی برای ایجاد اشتغال در صورتی که بتواند ۸۰۰ هزار شغل ایجاد کند ـ که نمی‌کند ـ ما را به جای اول برمی‌گرداند و این یعنی در جا زدن کشور.

سخنرانان آیین معارفه شهردار تاکید کردند

حمایت تمام قد از کلید دار همدان

- استاندار: از شهردار ۴ ساله حمایت می کنم
- نماینده همدان: صوفی مانع زمین خواری شود
- صوفی: از دیپلماسی شهری بهره می‌گیرم
- رئیس شورا: نیاز به همراهی ادامه دار مدیران استان داریم

نمایی از استقبال از آیین معارفه شهردار همدان/ عکس: فارس

شهردار همدان سرانجام از راه رسید؛ عباس صوفی از نیروهای جوان و البته آبدیده در شهرداری از بعد از ظهر روز شنبه (دیروز) بطور رسمی کلید دار مدیریت شهری کلان شهر همدان شد.
صوفی در حالی سکان دار شهرداری همدان شده که پس از کش و قوس های فراوان در شورای شهر پنجم بر سر انتخاب شهردار نامش نقطه پایانی بر تمام گمانه زنی ها و نگرانی ها از بلاتکلیفی در مدیریت شهری بود. هر چند که در این مدت شهرداری با سرپرستی رسولی شهردار سابق ادامه راه را داد و کارنامه برجسته این شهردار با تجربه را خواندنی تر کرد.
در آیین معارفه شهردار همدان که با حضور استاندار، نمایندگان مردم همدان و فامنین در مجلس و معاون استاندار و جمعی از مسئولان و مردم برگزار شد اما مهم ترین مطالبات در بیان سخنرانان متعدد این آئین شنیده شد.
مطالباتی که برگرفته از عیان شدن ضعف های گذشته شهرداری همچون کمبود درآمد، مازاد نیرو و اختلافات فرصت سوزو تغییر زودهنگام شهرداران بوده که همواره مانع همراهی شورا و شهرداری و انسجام در مدیریت شهری شده است.
همین ضعف های مشهود در کارکرد شوراها موجب شد تا استاندار همدان در ابتدای سخنان خود با تاکید بر تمرین دموکراسی در شوراها با ابراز تاسف از احتمال انحلال ۳ شورا در دوره اخیر استان خبر دهد.
محمدناصر نیکبخت با بیان اینکه شورا نماد مردمسالاری دینی است و همه باید به شوراها کمک کنیم تاکید کرد که دموکراسی را آن قدر تمرین کنیم که روان شود.
استاندار سپس از اینکه ۳ شورا در استان نتوانستند شهردار معرفی کنند و به احتمال قوی منحل شوند ابراز تاسف کرد.
نیکبخت به بیان خواسته ها و توصیه های خود به شهردار جدید همدان پرداخت و گفت: شهر موجودی زنده است و نیاز به لباس نو، پوشش نو ، تاریخ ، هویت و سابقه، محیط زیست و فضای سبز دارد و باید این نیازها را تامین کنیم.او گفت که تا کنون این نیازها خوب تامین نشده اند.
وی با بیان اینکه همدان امروز در بین تمام شهرهای ایران ارزشمندترین، شایسته ترین ، تاریخی ترین و ارجمند ترین شهر ایران است افزود: آیا ما به اندازه تراز این شهر بزرگ به آن خدمت داده ایم و نیاز آن را برآورده کرده ایم؟ این کار را نکرده ایم.شهری که نشاط، فضای سبز و زندگی خوب نداشته باشد، شهروند آن هم بالنده و پویا نخواهد بود
استاندار همدان با تقدیر از کارهای انجام شده بدست رسولی شهردار سابق همدان تاکید کرد که نیازهای شهر خیلی بالا است و ممکن است به چشم نیاید.
نیکبخت به مجموعه شورا و شهرداری تاکید کرد:باید کلانشهر را در ترازی که قانون اجازه می دهد جلو ببریم و به نتیجه برسانیم.
وی بر ادامه طرح پیاده راه در همدان تاکید کرد و گفت: ورودی های همدان رضایتبخش نیست و باید شهرداری برای آن کاری بکند همچنین پیاده روها باید بازسازی شود.
استاندار در ادامه با اشاره به شخصیت صوفی و سابقه خانواده گی وی اعلام کرد که از او حمایت می کند.
وی با بیان اینکه عباس صوفی کار در شهرداری را تجربه کرده و کار بلد است و سلامت کار دارد افزود: برای آبادانی این شهر هر کمکی پنهان و آشکار بتوانم انجام دهم، دریغ نخواهم کرد.
استاندار در ادامه به شهردار جدید همدان توصیه هایی مستقیم داشت .نیکبخت ابتدا با بیان اینکه شهرداری ها محل وسوسه هستند خطاب به صوفی تاکید کرد که رودربایستی نداشته باشد و اگر کج دستی و قدمی دید که برای جیب کسی می خواهد برداشته شود، اغماض نکند.مدیر ارشد استان از شورای شهر همدان نیز خواست که فرصت ٤ ساله را از صوفی نگیرد و حمایت ۱۱ رای خود را از شهردار جدید ادامه دهد تا وی نیز حامی شهردار بماند.نیکبخت تاکید کرد: شهردار باید سرمایه گذاری اقتصادی در همدان را تبلیغ و دنبال کند و سرمایه گذار بیاورد و کار عمرانی، فرهنگی ، اجتماعی و اقتصادی کند.
استاندار در ادامه با اشاره به میزبانی استان از اجلاس گردشگری ۲۰۱۸ ابراز امیدواری کرد که آمادگی استان به اندازه ای باشد تا بر روی هر میهمانی لبخند بزنیم.

در امور هم دخالت نکنید

معاون عمرانی استاندار همدان نیز در این آئین با بیان اینکه شورا و شهرداری از دخالت در امور یکدیگر خودداری کنند، گفت: اعضای شورای شهر همدان از تغییر زودهنگام شهردار خودداری کنند.
محمودرضا عراقی اظهار داشت: شهرداری ویترین خدمات‌رسانی نظام به دولت و مردم است و باید بیش از همه اعتماد مردم را جلب کند.معاون عمرانی استاندار با اشاره به خواسته‌های دولت از شهرداری بیان کرد: ساماندهی نیروی انسانی بزرگترین برنامه شهرداری‌هاست و نیروهای شهرداری باید کارآمد و دلسوز باشند.
معاون استاندار همدان با تاکید بر جلوگیری از ساخت و سازهای غیرمجاز افزود: جلوگیری از ساخت و سازها قبل از انجام صورت پذیرد تا به مشکلاتی که امروز داریم دچار نشویم.
عراقی با تاکید براینکه برای اداره شهر باید ابتکارات را به کار برده و از اختلاف‌ها دوری کنیم، افزود: در طول ۱۰۹ سال عمر شهرداری همدان ۷۳ شهردار عوض کرده‌ایم، از شورای شهر می‌خواهیم با حمایت از شهردار از تغییر زودهنگام جلوگیری کنند.

مدیران استان با صوفی همراهند

همچنین ابراهیم مولوی رئیس شورا نیز اظهار داشت: همانطور که می‌دانید اعضای شورای اسلامی شهر همدان نهایت کوشش، تلاش و بررسی را به خرج دادند و به گزینه‌ای رسیدند که مورد اقبال مدیران ارشد استان و مورد حمایت کارکنان و اعضای شهرداری قرار گرفت.
رئیس شورای اسلامی شهر همدان گفت: همانطور که در دوره چهار سال گذشته شهر همدان را با وجود تنگناهای مالی بدون حاشیه اداره کردند و مورد حمایت مسئولان بودند امروز انتظار داریم مسئولان نیز به شهردار منتخب را کمک کنند تا اتفاق مبارکی برای آبادانی و توسعه این کهن دیار رخ دهد.

صوفی جلوی زمین خواری را بگیرد

خجسته نماینده مردم همدان و فامنین در مجلس شورای اسلامی نیز در این آئین اظهار داشت: امروز معارفه مدیری توانمند، خطرپذیر و شجاع است و حضور این جمعیت در مراسم، نشانه تحول و مطالبه مردم شهر است و باید به خواسته‌های مردم پاسخ داده شود.
امیر خجسته افزود: شهرداری موفق و شورای شهری اثرگذار است که حاشیه‌ها را کنار گذاشته و به فکر مردم باشد زیرا حاشیه‌سازی به ضرر مردم تمام می‌شود.
وی بیان کرد: باتوجه به توانمندی‌های استان امیدواریم بتوانیم به خواست مردم که تحول است برسیم و از رکود و سکوت بیرون بیاییم.
خجسته تاکید کرد: مردم انتظار دارند که کارها به سرعت انجام شود و شهرداری باید برای تحقق مطالبات مردم تلاش کند و ما نیز باید شهردار را حمایت کنیم.
وی بیان کرد: بنا بود هزار میلیارد تومان از بانک شهر به استان اختصاص یابد، اما از دست رفت و باید برای آینده تلاش کرد.
خجسته تصریح کرد: شهردار جدید باید شفافیت و مبارزه زمین خواری را در دستور کار خود قرار داده و از نابودی فضای سبز جلوگیری کرده و دست کسی که منافع خود را در دست اندازی به اموال عمومی می‌بیند قطع کند.

از دیپلماسی شهری بهره می گیرم

شهردار همدان هم در آئین معارفه خود گفت: شهر همدان با جایگاه فاخر تاریخی، فرهنگی، علمی و طبیعی می‌تواند در دیپلماسی شهری با بهره‌گیری از تمام ظرفیت‌ها در رسیدن به جایگاه واقعی خود موفق باشد.
عباس صوفی اظهار کرد: گام اول در مدیریت شهری نوین تدوین چشم‌انداز مناسب و اجرایی براساس ظرفیت‌های موجود است و بر همین اساس چشم‌انداز همدان، شهری سبز، پایدار خلاق جهانی و فن‌آورانه را برای همدان ترسیم کرده‌ایم.
وی گریزی به برنامه‌های خود برای همدان زد و تصریح کرد: براساس چشم‌انداز ترسیمی با شناخت حوزه‌های درون‌سازمانی و برون‌سازمانی استراتژی‌های محیطی در حوزه‌های مختلف اعم از شهرسازی، ترافیک و حمل‌ونقل، عمرانی، خدمات شهری، اقتصادی گردشگری، اجتماعی و فرهنگی برای رسیدن به اهداف عملیاتی تدوین خواهد شد.وی ادامه داد: ساماندهی و ارتقای هویت سیما و منظر شهری، ساماندهی مناطق حاشیه، بازآفرینی حوزه‌های هویت‌مند شهری، بهبود و ارتقای وضعیت ترافیکی شهر، توسعه پروژه‌های عمرانی، تحقق عدالت اجتماعی و جلب مشارکت شهروندان از اهم اهداف کلان عملیاتی در حوزه‌های مختلف است.
در پایان این آئین از خدمات مصطفی رسولی شهردار سابق تقدیر به عمل آمد و حکم عباس صوفی به عنوان شهردار جدید همدان قرائت شد.

shenide@hamedanpayam.com

شنیده‌ها

۱-ایستگاه راه آهن همدان ۱۵ روز دیگر کلنگ میخورد. گفته می شود به دنبال جلسات استاندار همدان با مسئولان وزارت راه و شهرسازی، احداث ایستگاه درون شهر راه آهن از ۱۵ روز آینده کلید خواهد خورد. شنیده شده احداث این ایستگاه بر اساس الگویی اروپایی و همخوان با فرهنگ و تاریخ استان همدان خواهد بود.
۲-موضوع گرانی کاغذ و مشکلات چاپخانه داران به مجلس کشیده شده است. گویا قرار است این هفته در جلسه کمیسیون فرهنگی مجلس معضلات به وجود آمده در خصوص کاغذ را با حضور وزرای اقتصاد، صنعت، معدن و تجارت و فرهنگ بررسی شود.همچنین قرار است در کمیسیون ویژه حمایت از تولید ملی نیز به‌مشکلات صنعت چاپ کشور بررسی و چاره جویی شود.
۳- آئین معارفه شهردار همدان با استقبال همراه شده است. گفته می شود در اتفاقی کم نظیر سالن برگزاری مراسم تودیع و معارفه شهرداران سابق و جدید همدان با ازدحام جمعیت روبه‌رو بوده که موجب بیرون ماندن جمعی از خبرنگاران شده است. گفتنی است عملکرد شهردار سابق و سابقه شهردار جدید در این استقبال بی تاثیر نبوده است.

خبرویژه

شناسایی دارایی ها با کارت ملی

معاون وزیر تعاون، کار و رفاه اجتماعی با بیان اینکه «کدملی» ظرفیتی برای شناسایی درآمدهای خانوار و تعریف نظام مالیاتی است، از آمادگی برای شناسایی این درآمدها بر اساس کد ملی خبر داد.به گزارش ایسنا، احمد میدری گفت: خوشبختانه ایران کشوری است که کد ملی را در تمام سازمان‌ها به رسمیت می‌شناسد و با توجه به این ظرفیت آمادگی داریم که درآمد خانوارها را شناسایی کنیم.وی ادامه داد: ایران اطلاعات دقیقی از وضعیت خانوار ها دارد؛ کد ملی در بانکها، فرودگاه ها و سایر سازمان‌ها از افراد اخذ می‌شود، در نتیجه می‌توانیم از این ظرفیت در نظام مالیاتی نیز استفاده کنیم.
گفتنی است اظهارات این معاون وزیر در حالی است که دولت بارها در مقابل خواسته پردرآمدها از یارانه بگیران ادعای ناقص بودن اطلاعات مالی افراد را دلیل می آورد.

خبر

معارفه الهی تبار به عنوان معاون استاندار کرمانشاه

متعهد به امیدوارسازی مردم هستم

روز گذشته محمد ابراهیم الهی تبار معاون سابق سیاسی امنیتی استاندار همدان به عنوان سرپرست معاونت سیاسی، امنیتی و اجتماعی استانداری کرمانشاه معرفی شد.
به گزارش ایسنا، در جلسه شورای اداری استان کرمانشاه بازوند استاندار کرمانشاه به انتخاب "محمدابراهیم الهی تبار" بعنوان سرپرست معاونت سیاسی امنیتی استانداری اشاره کرد و گفت: الهی تبار از مدیران موفق وزارت کشور است که با وجود اینکه صحبت هایی در خصوص ادامه فعالیتش در ستاد وزارت کشور و چند استان دیگر شده بود، پذیرفت که در کرمانشاه انجام خدمت کنند.
محمد ابراهیم الهی تبار در این مراسم با بیان اینکه هر مدیری که در مسئولیتی قرار می‌گیرد باید بین حق‌الناس و یا روزمرگی و منافع خود یکی را انتخاب کند، تاکید کرد: در این مسئولیت برای توسعه کرمانشاه تلاش خواهم کرد. الهی تبار بر لزوم زنده نگه داشتن امید به عنوان مهمترین سرمایه اجتماعی در دل مردم تاکید کرد و افزود: همه ما نسبت به امیدی که در دل مردم ایجاد شده متعهد هستیم.

تبریک و تهنیت
جناب آقای
مهندس رودباری
مدیر کل محترم اداره کل راهداری و حمل و نقل جاده‌ای استان همدان
بدینوسیله فرارسیدن ۲۶ آذرماه روز ملی حمل‌ونقل را خدمت حضرتعالی و تمامی زحمت‌کشان عرصه راهداری و حمل و نقل جاده‌ای تبریک و تهنیت عرض نموده امید است در سایه ایزد متعال در راه خدمت همواره موفق و سربلند باشید.
شرکت حمل و نقل تعاونی کامیونداران اسدآباد

تبریک و تهنیت
جناب آقای
مهندس رودباری
مدیر کل محترم اداره کل راهداری و حمل و نقل جاده‌ای استان همدان
بدینوسیله فرا رسیدن هفته حمل‌ونقل را خدمت جنابعالی و تمامی پرسنل دلسوز و زحمت‌کش آن اداره محترم تبریک و تهنیت عرض نموده امید است در سایه الطاف الهی در راه خدمت همواره موفق و موید باشید.
انجمن صنفی شرکت‌های حمل و نقل کالای ملایر-نهاوند و تویسرکان

تبریک و تهنیت
جناب آقای
مهندس رودباری
مدیر کل محترم اداره کل راهداری و حمل و نقل جاده‌ای استان همدان
فرا رسیدن ۲۶ آذر ماه روز ملی حمل‌ونقل جاده‌ای را خدمت جنابعالی و تمامی پرسنل و زحمت‌کشان عرصه حمل‌ونقل جاده‌ای و جامعه رانندگان تبریک و تهنیت عرض نموده امید است در راه خدمت همیشه سربلند و پیروز باشید.
انجمن صنفی شرکت‌های مسافربری همدان و حومه

جناب آقای مهندس رودباری
مدیر کل محترم اداره کل راهداری و حمل و نقل جاده‌ای استان همدان
جناب آقای مصطفی پناهنده
معاونت محترم اداره کل راهداری و حمل‌ونقل جاده‌ای استان همدان
جناب آقای جواد نگاهداری
ریاست محترم اداره راهداری و حمل‌ونقل جاده‌ای شهرستان ملایر
۲۶ آذرماه روز حمل‌ونقل را خدمت شما بزرگواران و تمامی مسئولان، مدیران شرکت‌ها و جامعه رانندگان که در این عرصه فعالیت شبانه‌روزی دارند را تبریک و تهنیت عرض نموده امید است در سایه حق تعالی همواره موفق و موید باشید.
انجمن صنفی مسافربری‌های ملایر نهاوند و تویسرکان، حاج اسدا... عبدالی- قوامی

پیام تاریخ، تمدن و فرهنگ مادستان
The Message Of Madestan's History & Civilization & Culture
روزنامه همدان پیام
۳
یکشنبه ● ۲۶ آذرماه ۱۳۹۶ ● شماره ۳۰۸۴
مادستان
madestan@hamedanpayam.com

کمک۲میلیاردی مجمع خیرین سلامت کبودراهنگ به بهداشت و درمان

کبودراهنگ- اکرم حمیدی-خبرنگارهمدان‌پیام: خیرین سلامت بیش از ۲ میلیارد و ۵۰۰ میلیون تومان به شبکه بهداشت و درمان شهرستان کبودراهنگ کمک کرده‌اند.مدیر شبکه بهداشت و درمان کبودراهنگ با بیان این مطلب گفت: مجمع خیرین سلامت این شهرستان به صورت رسمی از سال ۱۳۹٤ آغاز به فعالیت کرد و اعضا ثابت آن شامل حاج نبی‌اله نوری رئیس مجمع، حاج تقی اسماعیلی، حاج محسن حسین‌خانی و محمدعلی بهرامی، دکتر حسن بهرامی و حاج ولی‌اله امیرجانی و حاج حسین حیدری نیز به عنوان عضو افتخاری این مجمع هستند و معاون فرماندار ذیغمی نیز به مجمع خیرین سلامت نظارت دارد.حسن بهرامی در ادامه از مهمترین اقدامات انجام شده توسط خیرین سلامت شهرستان کبودراهنگ را اعلام کرد.ساخت درمانگاه تخصصی و مرکز دیالیز نیز حاج ولی‌اله میرجانی ساخت مرکز جامع سلامت آب‌مشگین توسط حاج حسین حیدری، اهداء و واحد آپارتمان توسط حاج محمدعلی شیرمحمدی جمله مهمترین اقدامات است. وی در پایان خاطرنشان کرد: برخی از خیرین تقریباً از سال ۸۹ شبکه بهداشت و درمان این شهرستان را حمایت کرده‌اند امیدواریم که با حمایت بیشتر خیرین بتوانیم بخشی از مشکلات در بخش سلامت را مرتفع سازیم.

اختصاص ۹میلیارد تومان تسهیلات مکانیزاسیون به بخش کشاورزی نهاوند

نهاوند-خبرنگار همدان‌پیام: امسال ۹میلیارد و ۵۰۰ میلیون تومان برای افزایش ضریب مکانیزاسیون به بخش کشاورزی اختصاص یافت.

مدیر جهاد کشاورزی شهرستان‌نهاوند با بیان این مطلب اظهار داشت:افزایش ضریب مکانیزه کردن بخش کشاورزی طی دو سال اخیر هم، کاهش هزینه های کشاورزی را در پی داشته است و هم راندمان و بهره وری را افزایش داده است لذا تلاش های زیادی برای جذب اعتبار برای مکانیزه کردن اراضی کشاورزی در این شهرستان انجام شده است و خوشبختانه امسال هم مانند سال گذشته توانستیم ۹ میلیاردو ۵۰۰ میلیون تومان در این بحث اعتبار جذب کنیم.احمد باقری خاطر نشان کرد:۹ میلیارد و ۵۰۰ میلیون تومانی که سال گذشته جذب شد ۱٤۳ درصد تعهدات شهرستان بود و نهاوند در جذب این اعتبار از شهرهای پیشرو استان بود.

باقری گفت:این میزان اعتبار در قالب تسهیلات خرید ادوات کشاورزی به کشاورزان داده میشود و در نهایت راندمان تولید و بهره وری را در پی خواهد داشت.

گزارش ویژه

مدیر منطقه ۳ شهرداری همدان:

انجام ۳۰ هزار تن آسفالت در سطح منطقه ۳ شهرداری همدان

- رفع مشکلات قنوات در سطح منطقه

مجید بیات – خبرنگار همدان پیام: مدیر منطقه ۳ شهرداری همدان با ارائه گزارش عملکرد ٦ ماهه نخست شهرداری منطقه ۳ همدان در حوزه‌های عمرانی و فضای سبز، گفت: عمده‌ترین مشکل شهرداری منطقه سه در چندین سال گذشته آسفالت سطح معابر بوده که خوشبختانه ظرف دو سال گذشته سالانه ۲۵ هزار تن آسفالت ریزی در سطح منطقه انجام شده است.

رحیم الوندی افزود : امسال میزان آسفالت ریزی در سطح منطقه به ۳۲ هزار تن افزایش می‌یابد که هزینه آن بالغ بر ۵ میلیارد تومان خواهد بود.

مدیر منطقه ۳ شهرداری همدان با اشاره به اینکه بیشترین حجم آسفالت ریزی در سطح کوچه‌ها و محلات شهرک شهید مدنی انجام شده است، تصریح کرد: کوچه‌های کوثر، گلگون، بهارستان، لاله، میخک، گلچین، گلزار، شبنم، شقایق، آزادگان، اطلس، زنبق، و... و همین طور در سطح کوچه‌های مختلف کوی خضر و دیگر محلات اقدام به آسفالت ریزی شده و در حال انجام است.

وی با اشاره به جدول گذاری در سطح معابر، تعویض و نو سازی جداول پارک‌های محلی در سطح منطقه یادآور شد: تاکنون بیش از ۱۳ هزار متر جدول گذاری با هزینه ۷۰ میلیون تومان انجام شده است.

بوستان شهدا، بوستان لادن، فاز دوم بوستان بزرگ مدنی،محوطه فضای سبز امید اکباتان، بلوار ملت، بلوار الغدیر، قسمتی از کندرو بزرگراه حضرت امام،اراضی تفکیکی پشت نمایشگاه بین‌المللی، مجتمع مسکونی کمیته امداد و اصلاح هندسی خیابان امداد از جمله اقدامات شهرداری منطقه سه در جدول گذاری میباشد.

الوندی از ساماندهی فاز دوم پارک شهید مدنی در شهرک مدنی خبر داد و عنوان کرد: این قسمت از پارک شهید مدنی که چندین سال متروکه بوده با اختصاص ۱۰۰ میلیون تومان احیا و بازسازی شده ،مبلمان، سرویس بهداشتی و سطل زباله و... در آن نصب شده است.

رحیم الوندی در بخش دیگری از سخنان خود وجود قنوات در سطح منطقه سه را یکی دیگر از مشکلات منطقه عنوان و تأکید کرد: امسال در راستای رفع مشکلات ناشی از وجود قنوات در سطح منطقه با اختصاص ۱۱۰ میلیون تومان به مشکل قنات واقع در خیابان ۱۷ شهریور به صورت کامل و مشکل بلوار آیت ا... تألهی(جولان) که باعث آبگرفتگی برخی منازل می‌شد با تخصیص ۱۰۰ میلیون تومان رفع شد.

مدیر منطقه ۳ شهرداری همدان به دیوار چینی کانال‌های منطقه نیز اشاره کرد و گفت: ظرف ۲ سال گذشته برای دیوار چینی کانال فجر در شهرک مدنی یک میلیارد و ۳۰۰ میلیون تومان هزینه شده و امسال نیز در این شهرک برای اتمام دیوار چینی کانال ۱٦۳ میلیون تومان هزینه کرده‌ایم.

شهردار منطقه سه در ادامه اقدامات عمرانی به پروژه سنگ فرش بلوار خوزستان اشاره کرد که به علت تردد عابرین پیاده از وسط بلوار و تخریب چمن و فضای سبز مبلغی بالغ بر ۱۰۰ میلیون تومان جهت سنگ فرش و ایجاد باغچه هایی داخل بلوار در نظر گرفته شده است.

وی اضافه کرد: پوشش کانال در قانتور با اختصاص ۳٤۰ میلیون تومان به صورت کامل انجام شده و در کوی خضر نیز برای پوشش کانال سال گذشته و امسال ٤٤۰ میلیون تومان هزینه کرده‌ایم که این طرح در حال انجام است.

الوندی با بیان اینکه پل عابر پیاده قاسم آباد با اعتباری بالغ بر ۳۷۰ میلیون تومان در حال انجام است، تصریح کرد: علت تأخیر در اجرای این پروژه وجود معارض بود که این موضوع حل شده و این طرح در حال انجام است.

وی گفت: امسال برای زیرسازی و خرید بیس، خرید مخلوط و زیرسازی ۲۸۰ میلیون تومان هزینه کرده‌ایم و تاکنون ۱۱۰ میلیون تومان برای خرید و بتن ریزی هزینه شده است.

مدیر منطقه ۳ شهرداری همدان از احداث سرویس بهداشتی در پایانه حمل و نقل درون شهری سرگذر خبر داد و عنوان کرد: با توجه به اینکه بخشی از ناوگان اتوبوسرانی شهر در این پایانه مستقر شده است برای رفاه بیشتر شهروندان یک دستگاه سرویس بهداشتی بزرگ برای آقایان و خانم‌ها با اختصاص ۱۵۰ میلیون تومان در دستور کار قرار گرفت که این پروژه در حال انجام است.

وی اضافه کرد: در راستای صرفه جویی در مصرف آب اجرای سیستم آبیاری تحت فشار بلوار آیت ا... موسوی و نیز کاشت گل و گیاه آن با اعتباری بالغ بر ۱۱۰ میلیون تومان در سال جاری انجام گردید.

الوندی با بیان اینکه در شهرک مدنی با اختصاص ۳۵۰ میلیون تومان پیاده راه از نوع جالیز به متراژ سه هزار و ۵۰۰ متر مربع در حال انجام است، تصریح کرد: هر سال در سطح منطقه برای تنظیف و جمع آوری زباله‌ها ٤ میلیارد و ۵۰۰ میلیون تومان هزینه می‌کنیم که در این راستا ۲۰۰ نفر نیروی انسانی به شهروندان این منطقه خدمات ارائه می‌کند.

وی با اشاره به اینکه در سطح منطقه برای حفظ و نگهداری و توسعه فضای سبز بیش از دو میلیارد و ۷۰۰ میلیون تومان هزینه می‌کنیم، عنوان کرد: برای چمن مصنوعی زمین فوتبال فرهنگسرای ولایت در کوی خضر ٦۵ میلیون تومان هزینه کرده‌ایم.

مدیر منطقه ۳ شهرداری همدان ادامه داد: برای برف روبی در سطح منطقه هر سال ۹۰۰ میلیون تومان برای ماشین آلات، تجهیزات، آماده سازی و انجام عملیات برف روبی هزینه می‌کنیم.

رحیم الوندی در پایان تاکید کرد: برای تملک املاک در مسیر اجرای پروژه‌های منطقه دو میلیارد و ۲۰۰ میلیون تومان هزینه کرده‌ایم.

عملیات آسفالت بزرگراه حضرت امام

فاز دوم بوستان بزرگ مدنی

عملیات جدول‌گذاری بلوار ملت

خبر

برگزاری زیارت عاشورا در روستای عالم خیز نصیرآباد شهرستان فامنین

فامنین- نگارباغبان- خبرنگارهمدان پیام: قریه ی عالم خیز «نصیرآباد» به معنای لغوی روستای یاری کنندگان از جمله روستاهایی است که اهالی آن در برگزاری مراسم های معنوی و فرهنگی در شهرستان فامنین پیش تاز است و اکثریت برنامه های متعدد مذهبی و فرهنگی در مسجد جامع این روستا برگزار میشود و این هفته نیز روستای نصیرآباد میزبان مسئولین و امام جمعه شهرستان فامنین بود و زیارت پر فیض عاشورا در میان خیل عظیم اهالی این روستا با شکوه خاصی برگزار شد.

امام جمعه شهرستان فامنین در این مراسم معنوی گفت:روستای عالم خیز نصیرآباد دارای شخصیت های برجسته معنوی با ارزشی همچون حاج سید احمد و حاج سید محمود ملیحی ،حاج سید نورالدین شماعی،شهید محمود چراغی شهید شاخص استان همدان است که با وجود بارگاه دو سید جلیل القدر ملیحی ها در روستای شهیدپرور نصیرآباد و آرامگاه تقدس یافته سید نورالدین شماعی در روستای همجوار این روستا برکات الهی را به روستاهای نصیرآباد و زرقان هدیه کرده اند.

حجت الاسلام والمسلمین رضا مصباح با بیان این مطلب گفت:برگزاری مراسم های مذهبی بویژه زیارت عاشورا در مساجد روستاهای شهرستان موجبات ترویج فرهنگ عاشورا و استحکام بخشی و توسل جویی به ائمه معصومین (ع) است.

در پایان این مراسم دهیار و شوراهای این روستا از نگاه ویژه امام جمعه،فرماندار،شهردار و سایر مسئولین که در آبادانی این روستا همکاریهای همه جانبه را انجام می دهند تقدیر و تشکر کردند،شایان ذکر است این مراسم با پذیرایی شام از میهمانان و اهالی روستا به اتمام رسید.

گزارش ویژه

دانشگاه صنعتی همدان به دنبال حمایت از طرح های کارآفرینی

به گزارش خبرنگار همدان پیام: دانشگاه صنعتی همدان با همکاری صندوق کارآفرینی امید به دنبال حمایت از طرح‌های کارآفرینی است.

رئیس دانشگاه صنعتی استان همدان با اعلام این خبر گفت: در همین راستا ۱۲ طرح کارآفرینی از اساتید و دانشجویان دانشگاه به این صندوق معرفی شده است.

دکتر محمود نیلی گفت: این دانشگاه با عقد تفاهم نامه همکاری در زمینه‌های علمی – پژوهشی با دستگاه های اجرایی استان به سودآوری بیش از ۲ میلیارد ریالی دست یافته است.

وی در مراسم آیین تجلیل از اساتید و پژوهشگران برتر دانشگاه صنعتی همدان. اظهار داشت در ۲ سال اخیر ٦ تفاهم نامه همکاری با صندوق کارآفرینی امید، نیروی انتظامی، سازمان استاندارد، سازمان محیط زیست ، نیروگاه شهید مفتح و سازمان فوریتهای پزشکی استان همدان منعقد شده که در مجموع بالغ بر ۲ میلیارد ریال قرارداد پژوهشی با دانشگاه منعقد گردیده است.

وی با بیان اینکه در حال حاضر پنج قرارداد پژوهشی نیز با دستگاه های اجرایی در حال انعقاد و اجرا است گفت: هم اینک استادان دانشگاه برای اجرای طرح پژوهشی با معاونت علمی و فناوری ریاست جمهوری، معاونت علمی و فناوری کانون پتنت ایران، شرکت توزیع نیروی برق استان همدان و صنایع شهید شیرودی هستند و نیز ۲ قرارداد علمی – پژوهشی با سازمان صنایع دفاعی در حال انعقاد است.

نیلی همچنین با اشاره به فعالیت کانون شکوفایی خلاقیت و نوآوری گفت: با توجه به ارائه ایده و درخواست دانشجویان جهت حضور در کانون شکوفایی خلاقیت و نوآوری دانشگاه صنعتی همدان تاکنون ۱۲ طرح به کانون ارسال شده که پس از چهار جلسه داوری طرحهای ارائه شده، هفت طرح پذیرش نهایی شد.

وی همچنین با اشاره به برگزاری رویدادهای "ایده پارک" در دانشگاه گفت: از ابتدای سال تاکنون ۲ ایده پارک اپلیکیشن و برنامه های نرم افزاری و ایده پارک مهندسی پزشکی به میزبانی دانشگاه صنعتی برگزار شده و در برگزاری ایده پارک کسب و کار سبز با محیط زیست همکاری داشته ایم.

وی در راستای ارتباط بیشتر دانشگاه وصنعت به معرفی‌وهمکاری دانشجویان مقطع کارشناسی و مقطع کارشناسی ارشد جهت انجام بازدیدهای فردی از مراکز علمی صنعتی خبر داد و افزود: در همین راستا بازدیدهایی از کارخانه بتن صنعت بریس، کارخانه کنترل گاز اکباتان، شرکت ذوب ریزان، معدن سنگ آهن باباعلی، نیروگاه شهید مفتح، تصفیه خانه شهید بهشتی، کارخانه فولاد ویان و معادن چادرملو و باما یزد صورت گرفته و دانشجویان با نحوه کار در این صنایع آشنا شده اند.

افزایش چاپ مقالات ISI در دانشگاه صنعتی همدان و اجرای ۲۷ تفاهم‌نامه با سازمان‌ها و صنایع

مدیر پژوهشی دانشگاه صنعتی همدان از افزایش چاپ مقالات ISI خبر داد و گفت: آمار تعداد مقالات ISI چاپ شده در سال ۹۲، ۳۳ مورد بوده است که این آمار امسال به ٦۰ مقاله افزایش یافته است و در حوزه کارآفرینی و دفتر ارتباط با صنعت، این دانشگاه در حال اجرای ۲۷ تفاهم‌نامه با سازمان‌ها و صنایع مختلف است.

دکتر مژگان نجفی در مراسم تجلیل از اساتید و پژوهشگران برتر دانشگاه صنعتی همدان با تبریک هفته پژوهش گفت: توجه به پژوهش جزء اولویت های این دانشگاه می باشد که خوشبختانه در این زمینه رشد چشمگیری داشته است.

وی ادامه داد: از سال ۹۵ تاکنون شش تفاهم‌نامه با صندوق کارآفرینی امید، نیروی انتظامی سازمان استاندارد، سازمان محیط محیط زیست ، نیروگاه شهید مفتح و سازمان فوریت‌های پزشکی استان همدان منعقد شده است که در مجموع حدود ۲۰۹ میلیون تومان برای دانشگاه سودآوری داشته است.

این مسئول با بیان اینکه در حال حاضر ۵ قرارداد پژوهشی با دستگاه های اجرایی در حال اجرا می باشد افزود: اساتید دانشگاه مجری طرح پژوهشی با معاونت علمی و فناوری ریاست جمهوری، معاونت علمی و فناوری کانون پتنت ایران، شرکت توزیع نیروی برق استان همدان و صنایع شهید شیرودی هستند و دو قرار علمی – پژوهشی با سازمان صنایع دفاعی نیز در مراحل پایانی انعقاد قرارداد است.

نجفی در خصوص همکاری با صندوق کارآفرینی امید در حمایت ازطرح‌های کارآفرینی گفت: در همین راستا دوازده طرح کارآفرینی از اساتید و دانشجویان دانشگاه به این صندوق معرفی شده است.

وی از برگزاری دوره های HSE (سلامت،ایمنی و محیط زیست) برای کلیه دانشجویان دانشگاه صنعتی همدان خبرداد و اظهار داشت: دانشجویان ورودی سال۹٦ در اجرای طرح آموزش دانشجویان وارتقا سطح دانش در موردنکات ایمنی آزمایشگاه ها از سال ۹٤ در این دوره ها شرکت کردند.

دکتر نجفی با اشاره به اینکه متوسط مراجعه دانشجویان به کتابخانه ۱۳۱ نفر در روز است،افزود: ۷۳۸پایان نامه و ۲۲٤ کتاب تا پایان آبان سال ۹٦، از طریق کتابخانه دیجیتال مطالعه شده است.

وی با تاکید بر عضویت آزمایشگاه مرکزی دانشگاه صنعتی همدان در شبکه آزمایشگاهی فناوری های راهبردی گفت: تمامی تجهیزات و خدمات قابل ارائه توسط آزمایشگاه مرکزی دانشگاه صنعتی در شبکه آزمایشگاهی فناوری‌های راهبردی به همراه تعرفه های مصوب دانشگاه ثبت شده است.

وی افزود: بر اساس توافق صورت گرفته اعضای هیات علمی دانشگاه صنعتی همدان با تخفیف ٤۰ درصدی می‌توانند از خدمات آزمایشگاهی در آزمایشگاه‌های عضو شبکه فناوری‌های راهبردی استفاده کنند.

وی در ادامه به تعداد استناد به مقالات چاپ شده دانشگاه به گزارش Web of Science اشاره کرد و افزود: تعداد استنادها به مقالات دانشگاه در سال۹۵, ۲۲۳مورد بوده است که تعداد کل استنادات به مقالات دانشگاه رابه ۱۹٦۵ مورد افزایش داده است.

دکتر نجفی در پایان، پژوهانه اختصاص یافته برای اساتید دانشگاه را در سال جاری ۲۱٦ میلیون تومان عنوان کرد و گفت: ۵۵ نفر از اساتید هیات علمی دانشگاه دارای گرنت هستند.

گزارش و آمار کامل از فعالیتهای پژوهشی دانشگاه صنعتی

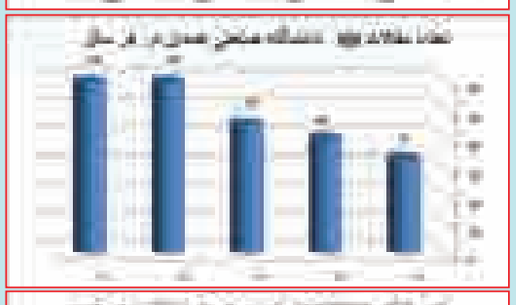

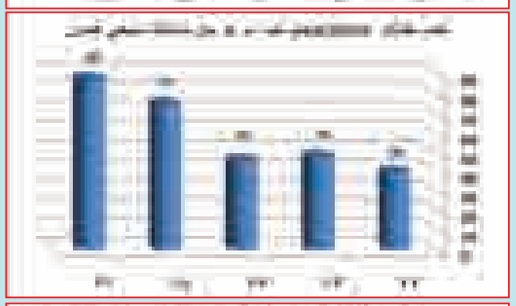

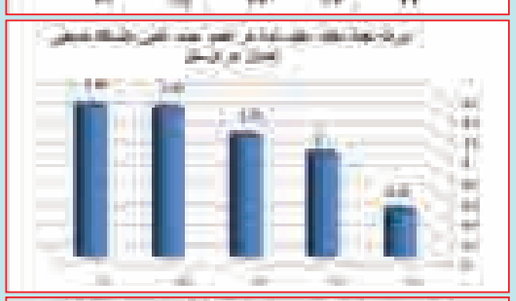

پیام تاریخ، تمدن و فرهنگ مادستان
The Message Of Madestan's History & Civilization & Culture
روزنامه همدان پیام
۴
یکشنبه ● ۲۶ آذرماه ۱۳۹۶ ● شماره ۳۰۸۴
ایران و جهان
siasat@hamedanpayam.com

مجلس

قانون اصل ۴۴ سقط جنین شد

رئیس مجلس شورای اسلامی گفت: سرمایه‌گذار باید کفش آهنین به پا کند و یکی ـ دو سال به دنبال کار باشد.
به گزارش خانه ملت، علی لاریجانی در مراسم رونمایی از محصولات جدید گروه صنعتی ایران خودرو با اشاره به اصل ٤٤ قانون اساسی گفت: متاسفانه قانون اصل ٤٤ در اجرا دچار سقط جنین شد و اصطلاحاً خصولتی ها به خاطر همین رفتار نادرست ایجاد شدند، بنابراین باید یک بار دیگر این قانون اجرایی و اشتباهات رفع شود.
متاسفانه قانون اصل ٤٤ در اجرا دچار سقط جنین شد و اصطلاحاً خصولتی ها به خاطر همین رفتار نادرست ایجاد شدند، بنابراین باید یک بار دیگر این قانون اجرایی و اشتباهات رفع شود.

خبر

زمزمه ریاست نهاوندیان بر بانک مرکزی

یک منبع آگاه از توافق بر سر انتخاب محمد نهاوندیان به ریاست بانک مرکزی خبر داده است.این منبع آگاه در گفت و گو با «انتخاب» گفت: توافق بر سر نهاوندیان تقریبا نهایی شده و اگر اتفاق خاصی رخ ندهد او در هفته های آینده به عنوان رییس کل بانک مرکزی منصوب خواهد شد.
تعدادی از نمایندگان اعلام کردند که در صورت معرفی این افراد، درباره این موضوع در صحن علنی صحبت خواهند کرد. برخی دیگر هم اطمینان دادند که چنین وزرایی رای اعتماد نخواهند گرفت.با وجود آنکه محمد نهاوندیان یکی از افراد مورد خطاب نمایندگان بود او هیچ گاه پاسخی به این موارد نداد و در نهایت نیز به عنوان وزیر پیشنهادی معرفی نشد.

بین الملل

واکنش ظریف به اتهام آمریکا

وزیر امور خارجه کشورمان با اشاره به ادعاها و اظهارات اخیر نیکی هیلی که مدعی شده بود نیروهای یمنی از تجهیزات ایران استفاده می‌کنند، گفت: در اینکه صحبت‌های هیلی هیچ مستنداتی نداشت شکی نیست و دیدیم که حتی خود غربی‌ها هم در خصوص بی‌پایه و اساس بودن و قانع کننده نبودن این ادعاها، صحبت‌هایی را مطرح کردند.
وی گفت: گروه رسیدگی سازمان ملل هم اعلام کرد در موشک‌هایی که در یمن دیده شده قطعات ساخت آمریکا هم وجود داشته است.
ظریف با بیان اینکه ادعای هیلی ادعایی کاملاً بی پایه است، افزود: منبع تسلیحات منطقه کاملا مشخص و واضح است که هواپیماهایی که مردم یمن را بمباران می‌کند و بمب‌هایی که استفاده می‌شود هواپیما و بمب‌های آمریکایی است و این واقعیت را کسی نمی‌تواند کتمان کند.

خبر

بانک‌ها پیامک دیرکرد به زلزله زده‌ها می‌دهند

یک عضو مجمع نمایندگان استان کرمانشاه با بیان اینکه «هنوز مشکل تامین کانکس مورد نیاز زلزله زدگان تامین نشده است» گفت: در شرایطی که مردم زلزله زده با مشکلات عدیده‌ای روبرو هستند، با پیامک‌هایی از بانک‌ها مواجه می‌شوند که به آنها اخطار دیرکرد در پرداخت وام‌هایشان داده است.
حشمت‌ا... فلاحت‌پیشه در گفت‌وگو با ایسنا با اشاره به آخرین وضعیت زلزله زدگان کرمانشاه، گفت: در شرایطی که در فصل سرما و برف و بوران هستیم هنوز اسکان موقت زلزله زدگان و نصب کانکس‌ها تمام نشده است. تنها ۱۵۰۰ کانکس از سوی خیرین مردمی به مناطق فرستاده و نصب شده است. قرار بود روزانه ٤۰۰ کانکس نصب شود که این اتفاق رخ نداده و مردم از این روند ناراضی هستند.
وی در عین حال گفت: هفته گذشته تذکری در این باره در مجلس دادم که این فشارها باعث سرعت بخشیدن در نصب کانکس‌ها شد ولی در نهایت این اتفاق به بهترین شکل رخ نداده و مردم رضایت کافی ندارند.
نماینده مردم اسلام آباد و دالاهو اظهار کرد: مشکل دیگر آن است که برخی از مردم حاضرند که شب را در سرما به صبح برسانند و کانکس نگیرند آن هم به این دلیل که آقایان اعلام کردند کسانی که کانکس می‌گیرند نمی‌توانند از پول اسکان موقت برخوردار شوند.
فلاحت‌پیشه افزود: با وجودی که برخی از آقایان اعلام کردند که این موضوع صحت ندارد اما کارشناسان حاضر در منطقه صراحتا چنین موضوعی را به مردم اعلام نکردند و ابهامات برطرف نشده است به گونه‌ای که متاسفانه این واقعیت وجود دارد که آنهایی که کانکس می‌گیرند نمی‌توانند از وام اسکان موقت برخوردار شوند.
وی توضیح داد: ما مصوبه‌ای در استانداری کرمانشاه داشتیم مبنی بر اینکه اگر مردم پس از رفع شدن نیازشان به کانکس آن را تحویل دهند پول اسکان موقت را می‌گیرند که به این مصوبه اعتنایی نشد و عملا اجرایی نشده است. ابهامات بسیاری در این رابطه وجود دارد که باید رفع شود. از طرف دیگر برخی از روستاها هنوز کانکس ندارند و مردم در چادر و در سرما زندگی می‌کنند نمونه بارز آن مردم ساکن در مسکن مهر اسلام‌آباد غرب هستند.
این عضو مجمع نمایندگان استان کرمانشاه یکی دیگر از مشکلات مهم زلزله زدگان را استمهال نشدن وام‌هایشان عنوان و اظهار کرد: علیرغم ابلاغ استانداری به فرمانداری و فرمانداری به بانک‌ها برای استمهال وام‌های مردم زلزله زده، هنوز بانک‌ها به این ابلاغیه تمکین نکردند و مردم با پیامک‌هایی به روال گذشته در مورد دیرکرد در پرداخت اقساط‌شان مواجه می شوند یا اینکه ضامن‌هایشان را تحت فشار قرار می‌دهند.
فلاحت‌پیشه افزود: جالب آن است که اکثر بانک‌ها می‌گویند که بخشنامه‌ای به دست آنها نرسیده است به همین دلیل ما اعلام کردیم که اگر تا ۸ صبح فردا وام‌های مردم استمهال نشود در تذکری به رییس‌جمهور و وزیر اقتصاد، نام بانک‌ها را در صحن علنی اعلام خواهیم کرد.
وی خاطرنشان کرد: این یک واقعیت است که مردم مناطق زلزله زده چه آنهایی که کارخانه دارند و چه آنهایی که کشاورز و دامدار بودند و یا در مناطق محروم شهر سکونت داشتند توانایی پرداخت وام ندارند چون کسب و کار به هم ریخته و عملا کسی سر کار نیست، از آن طرف مردم نمی‌توانند خرید کنند و حتی کسبه کوچک با مشکل مواجه شده‌اند. در این شرایط مقدماتی‌ترین کار استمهال وام در مناطق زلزله زده است.
این عضو مجمع نمایندگان استان کرمانشاه افزود: از طرف دیگر در شرایطی که کار مردم با رکود مواجه شده، با بسته شدن مرز به عنوان تنها ممر کسب درآمد بخش عظیمی از مردم مرزنشین مواجه هستیم که این در کنار استمهال نشدن وام آنها حداقل به مدت دو سال گرفتاری‌هایی را به وجود آورده است.
فلاحت‌پیشه در مورد وضعیت برق، گاز و آب مناطق زلزله زده، گفت: این مشکلات به صورت کلی حل شده است ولی مثلا در سرپل ذهاب چندصد چادر حتی یک لوله آب نداشتند و برخی از خانواده‌ها می‌گفتند که برای تامین آب‌شان مجبورند تا یک کیلومتر پیاده‌روی کنند. البته تلاش شده که این مشکل حل شود که برای کسانی که در کانکس زندگی می‌کنند وضعیت بهتر است.
وی افزود: در مورد تامین وسایل گرمایشی نیز نفت میان مردم توزیع شده است. در مواردی نیز وسایل گرمایشی برقی را مردم در چادرهایشان نصب کرده‌اند. به طور کلی مشکل برای ساکنین در کانکس‌ها کمتر و برای کسانی که در چادر زندگی می‌کنند، بیشتر است. در مجموع مشکلات در سرپل ذهاب، قصرشیرین و گیلانغرب زیاد است.
نماینده اسلام‌آباد غرب و دالاهو با بیان اینکه «هنوز مشکل حمام مردم رفع نشده است» گفت که متاسفانه مشکلات در مناطق زلزله زده زیاد است. انتظار می‌رود مسئولان به جای حرف زدن وارد میدان عمل شوند.
فلاحت‌پیشه افزود: به نظر بنده محروم‌ترین و مظلوم‌ترین اقشار در بین زلزله زدگان، مستاجران هستند چون در نهایت مالکان طرف قرارداد دولت می‌شوند و بر اساس وعده داده شده می‌توانند از تسهیلات خرابی خانه و اثاث منزل‌شان برخوردار شوند اما تکلیف مستاجران معلوم نیست. وی در عین حال گفت: وعده دادند که برای همه کسانی که در زلزله اثاث منزل‌شان خراب شده، وام می‌دهند که هنوز این در حد یک وعده باقی مانده ولی مشکل برای مستاجران بیشتر از آن است چون آنها حتی در صورت اسکان موقت نیز وضعیت اسکان دائمی‌شان در هاله‌ای از ابهام است.
این عضو مجمع نمایندگان استان کرمانشاه درباره اختصاص بودجه به مناطق زلزله زده نیز گفت: علیرغم وعده دولت بخصوص نوبخت برای اختصاص ردیفی از بودجه به مناطق زلزله زده، نه تنها این اتفاق رخ نداده است که دولت یک بند کلی به نام اختصاص ۳۵۰ میلیارد تومان از صندوق توسعه آن هم با اذن رهبری آورده است.

راهکار معاون اول برای گره اقتصادی کشور

ایران همگرایی سیاسی می خواهد

معاون اول رئیس جمهور با تاکید بر اینکه نیازمند تدابیر جامعی هستیم که برای همه مسائل دید کلان نگر داشته باشد، گفت: این تدابیر نه تنها باید هماهنگی اقتصادی میان دستگاه‌ها به وجود آورد بلکه باید هماهنگی سیاسی نیز ایجاد کند چرا که بدون همگرایی سیاسی و اقتصادی و توافق بر سر اولویت‌ها، اصلاح سیاست‌ها امکان پذیر نیست.
به گزارش ایلنا، اسحاق جهانگیری در دومین کنفرانس اقتصاد ایران اظهار داشت: امروز مساله اصلی کشور مساله اقتصاد است و این موضوع از حالت شعار خارج شده و مقام معظم رهبری نیز تاکید داشته‌اند که مسائل اقتصادی در اولویت امور قرار دارند و سایر مسائل نیز از مسائل اقتصادی تأثیر می‌پذیرند.
معاون اول رئیس جمهور افزود: دشمنان ملت ایران نیز هرگاه که می‌خواهند ایران را تهدید کنند، موضوع تحریم اقتصادی را به پیش می‌کشند و اینکه همواره اقتصاد ایران را نشانه می‌روند گویای این واقعیت است که فشار بر اقتصاد ایران یک مساله جدی است.
جهانگیری با اشاره به اینکه ایران از دهه ۱۳٤۰ برنامه‌های توسعه را در پیش گرفت خاطرنشان کرد: ایران همزمان با برخی کشورهای آسیای شرقی و آمریکای لاتین مسیر توسعه را آغاز کرد اما علی رغم آنکه امکانات و منابع ایران از برخی از این کشورها بیشتر و مناسب‌تر بود، امروز در مقایسه می‌بینیم که از نظر پیشرفت و توسعه عقب‌تر هستیم.
جهانگیری دلیل ناکامی و موفق نبودن در دستیابی به اهداف برنامه‌های توسعه را سیاست گذاری‌های ضعیف دانست و اظهار داشت: متاسفانه اگر هم سیاستگذاری علمی و دقیقی در کشور وجود داشته، نه تنها با تغییر دولت‌ها این سیاست‌ها عوض شده‌اند بلکه این سیاست‌ها بعضاً در یک دوره ریاست جمهوری با تغییر مدیران نیز دستخوش تغییراتی بوده‌اند.
وی در ادامه سخنان خود با بیان اینکه چالش‌هایی که امروز پیش روی اقتصاد کشور است چه در اندازه ملی و چه در اندازه جهانی، ابعاد وسیعی به خود گرفته و در هم تنیده شده است، افزود: با چنین چالشهایی نمی‌توان به صورت یک پسی مقابله کرد و اینگونه نیست که بتوانیم با مسائل اقتصادی، از طریق تدابیر صرفاً اقتصادی این مسائل را حل و فصل کنیم.
وضع مردم بد است
معاون اول رئیس جمهور با یادآوری اینکه وضع رفاه مردم، قدرت خرید و درآمد آحاد جامعه کاهش پیدا کرده است، گفت: رشد اقتصادی، بودجه دولت و بهره وری نیز وضعیت مناسبی ندارد و با وجود آنکه از چند برنامه قبلی توسعه هدف گذاری شده بود که ۳۰ درصد رشد اقتصادی از محل بهره وری تأمین شود اما امروز پس از سپری شدن چند برنامه میزان بهره وری هنوز پایین است و تغییر چندانی نداشته است.
جهانگیری با تأکید بر اینکه متأسفانه سیاستگذاری در ایران با چالشهای جدی روبرو است، افزود: مهم‌ترین چالش ما این است که چگونه هماهنگی میان همه ارکان نظام به وجود آوریم تا بتوانیم در برابر چالش‌های مختلف راهکارهای مناسب پیدا کنیم.
وی با اشاره به سیاستهای کلی اقتصاد مقاومتی گفت: این سیاست‌ها به دلیل آنکه از سوی رهبر معظم انقلاب ابلاغ شده است و سیاست‌هایی دقیق و علمی است، قوای سه گانه، اقتصاددانان و همه مردم کشور بر اجرای این سیاست‌ها اصرار دارند و همه حول آن جمع شده‌اند از این رو این سیاست‌ها قادر هستند که همگرایی ایجاد کرده تا بتوانیم سایر سیاست‌ها و برنامه‌ها را ذیل آن تعریف کنیم تا مورد حمایت همگان قرار گیرد.معاون اول رئیس جمهور همچنین بر ضرورت استفاده از تجربیات و دستاوردهای جهانی برای عبور از مشکلات تأکید کرد وگفت: دنیا دستاوردهای زیادی در این زمینه داشته البته مقصود فقط کشورهای صنعتی نیستند بلکه کشورهای در حال توسعه نیز تجربیات و دستاوردهای خوبی دارند که می‌توانیم برای عبور از چالش‌ها از آن‌ها استفاده کنیم.

پایه دینی ضعیف است که معتاد می‌شوند

وزیر کشور با اشاره به خلاء وجود سمن‌ها در حوزه مدیریت بحران، گفت: در حوزه مدیریت بحران سمن فعال و قوی نداریم.
به گزارش ایسنا، محمد رحمانی‌فضلی در چهارمین همایش منطقه‌ای «صیانت و گفتمان‌سازی اجتماعی شدن مبارزه با مواد مخدر» اظهار کرد: یکی از ضعف‌های ما در زلزله اخیر خلاء وجود سمن‌ها در حوزه مدیریت بحران بود، اگر یک سمن قوی در زمینه بحران داشتیم می‌توانستیم مشکلات را بهتر مدیریت کنیم.
وی ادامه داد: در حال حاضر در هیچ‌کدام از کشورهای توسعه یافته دنیا، دولت‌ها اداره امور اجتماعی، سیاسی، فرهنگی و... را در اختیار ندارند؛ بلکه مردم عهده‌دار این امور هستند. ما هم در حوزه سیاسی احزاب و در حوزه فرهنگی مساجد، هیأت‌ها و... را داریم، در حوزه اجتماعی هم نهادهای اجتماعی بزرگی در کشور وجود دارد.
رحمانی‌فضلی افزود: سیاست دولت از بدو تشکیل، تقویت سمن‌ها بوده است ما به موضوع مشارکت و استفاده از ظرفیت مردم در حوزه‌های مختلف به عنوان حلقه‌های واسط بین دولت و ملت اعتقاد داریم.
رحمانی‌فضلی با اشاره به اینکه «متأسفانه در زمینه آسیب‌های اجتماعی حرکت منسجم و هدف‌داری را طی این سال‌ها انجام نداده‌ایم»، تصریح کرد: هر چند دستگاه‌های متولی و مردم متناسب با وظایف ذاتی و اداری خود و انگیزه‌های شخصی و اجتماعی کارهای بسیار زیادی انجام دادند، اما حرکت منسجم و هدف‌گذاری دقیقی نداشته‌ایم.
وزیر کشور در ادامه تصریح کرد: برای ساماندهی آسیبی همچون اعتیاد هم باید به ریشه‌های آن و هم به حوزه‌های تاثیرگذار این پدیده توجه کرد، به طور مثال بخش اعظمی از طلاق‌ها و ناهنجاری‌های اجتماعی به مسئله اعتیاد بر می‌گردد.
وی گفت: سالانه بیش از ۱۵۰ هزار میلیارد تومان مجموع هزینه‌هایی است که مواد مخدر به طور مستقیم و غیر مستقیم برای کشور دارد که این موضوع باید مدیریت شود.
وزیر کشور تصریح کرد: در حوزه فرهنگی ضعف اعتقادی، ضعف بینش دینی و پایبندی به اصول و ارزش‌های اخلاقی، یکی از دلایل اصلی دچار شدن به آسیب‌های اجتماعی است. رابطه مستقیمی بین بزهکاری، آسیب اجتماعی، اعتیاد و پایبند نبودن به اخلاق وارزش‌های دینی وجود دارد. چرا نمی‌توانیم برای دین، فرهنگ و اعتقادات و اخلاقمان کاربردهای اجتماعی تعریف کنیم؟ چرا این موضوع را آسیب‌شناسی نمی‌کنیم؟ چرا تلقی ما از معتاد و کسی که در جامعه آسیب دیده یک تلقی به معنای انسان واقعی نیست و همه به معتاد، یک نگاه سلبی و دفعی داریم؟
وزیر کشور همچنین گفت: سالی حدود ٦۰۰ الی ۷۰۰ هزار نفر را مورد درمان قرار می‌دهیم، بنابراین باید ظرف دو سال هیچ معتادی در کشور نداشته باشیم، اما به دلیل اینکه پایداری در درمان پایین است همچنان معتاد در جامعه وجود دارد. باید زنجیره درمان را که اولین حلقه آن پیشگیری و دومین حلقه درمان و سومین حلقه آن صیانت است را کامل کنیم، حتماً در درمان بحث روان‌شناختی، فرهنگی و... باید مورد توجه قرار بگیرد.

چراغ سبز دبیر شورایعالی امنیت ملی

رسانه ها در بیان مفاسد لکنت نداشته باشند

دبیر شورای عالی امنیت ملی از رسانه‌ها خواسته که موارد فساد را با استفاده از مصونیت قضایی بدون لکنت بیان و افشا کنند. علی شمخانی که در نشست تخصصی انعکاس موازین حقوق بشری ایران سخن می گفت مهم ترین تهدید امروز کشور را کاهش اعتماد مردم به کارآمدی نظام در ابعاد مختلف عنوان و اظهار کرد: گفتار و رفتار صادقانه کارگزاران نظام در بخش های اجرایی، قضایی و تقنینی شاخص اصلی حفظ و بسط کارآمدی نظام در ذهن جامعه است.
وی با اشاره به ضرورت مبارزه بدون تنازل با فساد به عنوان مهم ترین عامل کاهش اعتماد جامعه به کارآمدی نظام افزود: رسانه ها باید با زبان گویا و بدون لکنت و در سایه مصونیت قضایی تام نسبت به اطلاع رسانی دقیق در مورد فساد اثبات شده در هر سطحی اقدام کنند. به گزارش مهر، نماینده مقام معظم رهبری و دبیر شورای عالی امنیت ملی همچنین اظهار کرد: اصل برائت و رافت سنگ بنای نظام قضایی مبتنی بر آموزه های دین حنیف اسلام است.
وی افزود: رعایت دقیق آیین دادرسی کیفری در تعیین تکلیف پرونده های مختلف و دقت در صدور قرارهای مختلف و توجه به دلایل قانونی برای بازداشت از ضرورتهای کیفی سازی نظام رسیدگی قضایی در کشور است.
دبیر شورای عالی امنیت ملی توجه جمهوری اسلامی ایران به حقوق بشر را ناشی از اصول و تکالیف اساسی و الزامات قانون اساسی عنوان کرد و افزود: اگرچه نظام سلطه با فضا سازیهای مغرضانه و سیاسی به دنبال به چالش کشیدن جمهوری اسلامی به بهانه های حقوق بشری است اما این موضوع نباید مانع مراقبت مستمر ما و برطرف کردن نقاط ضعف احتمالی باشد.
شمخانی با تاکید بر ضرورت تبیین به هنگام و جامع ظرفیتهای قانونی حقوق بشری در ایران افزود: ما ضمن آنکه نباید اجازه بدهیم که موضوعات قضایی ما تبدیل به مسئله امنیت ملی شود، باید تلاش کنیم تا سردمدار حقوق بشر اسلامی در جهان شویم.

خبر

در بدن آیت ا... ۱۰ برابر مجاز رادیو اکتیو بوده است

نقل قول تازه درمورد فوت هاشمی

فائزه هاشمی با بیان اینکه «البته به ما اعلام کردند که دلیل فوت این نبوده است» گفت: «آنها گفتند نمی دانند منشأ رادیواکتیو کجا بوده است.» به نوشته اعتمادآنلاین فائزه هاشمی گفت: جلسه ای با حضور همه اعضای خانواده و برخی از اعضای شورای عالی امنیت برگزار شد که در این جلسه به ما اعلام کردند بررسی نشان می دهد که در بدن پدر ۱۰ برابر حد مجاز رادیواکتیو بوده است.
«پرونده فوت آیت ا... هاشمی رفسنجانی در شورای عالی امنیت ملی شورای مصلحت نظام در حال بررسی است»؛ این خبری بود که محسن هاشمی سال گذشته در حالی که حدود دو ماه از فوت ناگهانی آیت ا... هاشمی گذشت به هفته نامه صدا داد. پرونده ای که به گفته او علی شمخانی، دبیر شورای عالی امنیت ملی و رضا سیف اللهی، معاونش آن را بررسی می کردند. اکنون با نزدیک شدن به سالگرد فوت آیت ا... هاشمی، فائزه هاشمی درباره سرنوشت این پرونده توضیح می‌دهد.
او با بیان اینکه جلسه ای با حضور همه اعضای خانواده و برخی از اعضای شورای عالی امنیت برگزار شد گفت: «در این جلسه به ما اعلام کردند که بررسی نشان می دهد که در بدن پدر ۱۰ برابر حد مجاز رادیواکتیو بوده است.»
وی افزود: «البته اعلام کردند که در بدن مادر ۳برابر حد مجاز و در بدن خواهرم فاطمه نیز ۱ برابر حد مجاز رادیواکتیو بوده است.»
فائزه هاشمی با بیان اینکه «البته به ما اعلام کردند که دلیل فوت این نبوده است» گفت: «آنها گفتند نمی دانند منشأ رادیواکتیو کجا بوده است.»
فرزند آیت ا... هاشمی در پاسخ به این سوال که آیا این پرونده در شورای عالی امنیت ملی بسته شد گفت: «درباره اینکه این پرونده در شورای عالی امنیت ملی بسته شده است یا خیر اطلاعی به ما ندادند اما از صحبت های اعضای شورای عالی امنیت ملی در آن جلسه اینطور بر می آمد که پرونده از نظر آنان مختومه شده است.»

حمله موشکی انصارا... به فرماندهی ارتش عربستان

یگان موشکی ارتش یمن وابسته به انصارا... صبح روز شنبه موشک بالستیکی را به مرکز فرماندهی ارتش عربستان در جیزان شلیک کرد.
به گزارش ایسنا،یگان موشکی ارتش و کمیته‌های مردمی یمن مرکز فرماندهی ارتش عربستان در جنوب جیزان را با یک موشک بالستیک از نوع قاهر M۲ منهدم کردند. عزیز راشد، معاون سخنگوی ارتش و کمیته‌های مردمی یمن گفت: هدف قرار دادن مرکز فرماندهی عربستان در جنوب جیزان یک عملیات پیشدستانه برای شکست تحرکات دشمن است.وی گفت: نیروی موشکی ما قادر است اهداف استراتژیک و حیاتی بیشتری را در عمق عربستان هدف قرار دهد.یگان موشکی یمن اوایل ماه نوامبر موشک بالستیکی را به فرودگاه بین‌المللی ملک خالد در ریاض شلیک کرد.
ارتش یمن همچنین اخیرا تأسیسات هسته‌ای در حال ساخت ابوظبی را هدف قرار داد.

ربوی‌ترین بانک‌ها در ایران هستند

نایب رئیس مجلس شورای اسلامی با انتقاد از نظام بانکی کشور تاکید کرد که متاسفانه ربوی‌ترین بانک‌ها در ایران هستند.
به گزارش مهر، مسعود پزشکیان در جلسه پرسش و پاسخ با دانشجویان اردبیل تصریح کرد: اینکه در جامعه اسلامی ۱۰ هزار میلیارد کسر شود و بگویند پول خرد است پسندیده نیست.وی افزود: کسی که بیت المال را برداشته اینکه صرفا به زندان بیندازیم روند صحیحی نیست و چنین فردی باید محاکمه شده و پاسخگو باشد. نایب رئیس مجلس شورای اسلامی با بیان اینکه در مجلس پیاده سازی سیستم داده با هدف به صفر رساندن دزدی و اختلاس دنبال می کنم، اضافه کرد: آن کسی که مشکلات بانکی را به وجود آورده می بایست پاسخگو باشد.

دادنامه
به تاریخ : ۹۶/۳/۱ به شماره پرونده ۳۲۵/۹۵ ش/ ۱۱۲ ح به شماره دادنامه ۱۰۳/۹۶
خواهان: مصطفی زیباصفت فرزند نبی‌اله به آدرس: لالجین، جنب کیوسک راهنمایی، فروشگاه تک سرام
خوانده: غلامرضا توت زاری فرزند ابوالقاسم به آدرس: بوشهر، جم، کوچه مسجد امام سجاد
خواسته: مطالبه وجه
گردشکار: خواهان دادخواستی به خواسته فوق به طرفیت خوانده بالا تقدیم داشته که پس از ارجاع به این شورا و ثبت به کلاسه فوق و جری تشریفات قانونی در وقت مقرر جلسه شورا به تصدی امضاء کنندگان ذیل تشکیل شده و قاضی شورا با توجه به محتویات پرونده ختم دادرسی را اعلام و به شرح ذیل مبادرت به صدور رأی می‌نماید.
رأی قاضی شورا
در خصوص دعوی مطروحه از سوث خواهان آقای مصطفی زیباصفت فرزند نبی‌اله به طرفیت خوانده آقای غلامرضا توت‌زاری فرزند ابوالقاسم دائر به خواسته مطالبه مبلغ ۸۲/۰۰۰/۰۰۰ ریال وجه ۵ فقره چک به شماره‌های مذکور در پرونده حاضر با احتساب کلیه خسارات دادرسی از جمله تأخیر در امر تأدیه، شورا با عنایت به جمیع اوراق و محتویات پرونده به ویژه متن دادخواست تقدیمی و مستندات ابرازی مشتمل بر رونوشت مصدق چک مرقوم و نیز گواهی‌نامه عدم پرداختی صادره از سوی بانک محال علیه و مستفاد از مواد ۲۴۹ و ۳۱۴ قانون تجارت و با استناد به اصل تجریدی و منجر بودن امضاء اسناد تجاری در مقابل دارنده با حسن نیت که چک نیز جزء آنها محسوب گردیده و از آنجا که صرف صدور و یا ظهرنویسی چک ظهور و دلالت بر اشتغال ذمه صادر کننده داشته و به همین جهت نیز قانوناً مکلف به پرداخت وجه آن بوده لذا با احراز اشتغال ذمه خوانده و استصحاب بقاء آن به علت عدم تقدیم هر گونه ادله‌ای به منظور اثبات برائت ذمه و مستفاد از ماده ۳۱۰ قانون تجارت نظر به اینکه چک مانند سفته و برات وسیله پرداخت دین می‌باشد و شورا دعوی مطروحه را وارد و موجه تشخیص و مستنداً به مواد ۳۱۰ و ۳۱۰ به پس قانون یاد شده و با رعایت مقررات قانونی موضوع مبحث چهارم به پس قانون یاد شده خصوصاً ماده ۲۴۹ به پس قانون مرقوم و رعایت ماده ۱۹۸ قانون آیین دادرسی دادگاه‌های عمومی و انقلاب در امور مدنی مصوب ۱۳۷۹ و همچنین مواد ۵۰۲ و ۵۱۵ و ۵۱۹ و ۵۲۲ قانون اخیرالذکر و همچنین تبصره الحاقی به ماده ۱۲ قانون صدور چک و قانون ماده واحده مصوب ۱۳۷۷/۹/۲۱ مصوب مجمع تشخیص مصلحت نظام در خصوص نحوه محاسبه تأخیر در امر تأدیه، حکم بر محکومیت خوانده به پرداخت مبلغ ۸۲/۰۰۰/۰۰۰ریال بابت اصل خواسته و نیز مبلغ ۲/۹۳۰/۰۰۰ ریال بابت هزینه دادرسی با احتساب خسارت ناشی از تأخیر در امر تأدیه از تاریخ صدور چک الی تاریخ اجرای حکم بر مبنای شاخص اعلامی بانک مرکزی که در مورد اخیر از ناحیه واحد اجرا محاسبه و وصول خواهد شد در حق خواهان صادر و اعلام می‌گردد. رأی صادره غیابی و بدوا ظرف بیست روز پس از ابلاغ قابل واخواهی در این شورا و متعاقبا ظرف همان مهلت قابل تجدید نظر در محکمه محترمه بخش لالجین می‌باشد (م‌الف ۲۰۵۰)
دبیرخانه حوزه ۱۱۲ شورای حل اختلاف لالجین

آگهی حصر وراثت
خانم زهرا به‌جامه به شماره شناسنامه ۴۰۴۰۲۵۶۰۳۴ به استناد شهادتنامه و گواهی فوت و رونوشت شناسنامه ورثه، درخواستی به شماره ۶۹۳ش۱۱۲ح تقدیم این شورا نموده چنین اشعار داشته است که شادروان لطف‌اله به‌جامه به شماره شناسنامه ۲۳۵۴ در تاریخ ۷۴/۳/۵ در گذشته و ورثه وی در هنگام درگذشت عبارتند از: ۱-عباس به‌جامه فرزند لطف‌اله به شماره شناسنامه۴۰۵۰۹۴۱۸۷۲ متولد۱۳۳۳ فرزند متوفی ۲-محمود به‌جامه فرزند لطف‌اله به شماره شناسنامه۴۰۵۱۷۴۴۱۴۰ متولد۱۳۴۳ فرزند متوفی۳- خدیجه به جامه به شماره شناسنامه ۳۱ متولد ۱۳۳۰ فرزند متوفی ۴ -احمد به‌جامه فرزند لطف‌اله به شماره شناسنامه۴۰۵۱۷۴۷۴۱۷ متولد۱۳۴۷ فرزند متوفی ۴-مقبول صیدی فرزند امامعلی به شماره شناسنامه۴۰۵۰۹۰۶۷۱۶ متولد۱۳۰۶ همسر متوفی ۵-مصطفی به‌جامه فرزند لطف‌اله به شماره شناسنامه۴۰۵۱۷۳۹۵۵۴ متولد۱۳۴۱ فرزند متوفی اینک با انجام تشریفات مقدماتی درخواست مزبور را در یک نوبت آگهی می‌نماید تا هر کسی اعتراضی دارد و یا وصیتنامه از متوفی نزد او باشد از تاریخ نشر نخستین آگهی ظرف یک ماه تقدیم دارد والا گواهی صادر خواهد شد. (م‌الف ۲۰۴۸)
رئیس حوزه شماره ۱۱۲ شورای حل اختلاف لالجین

مفقودی
بیمه‌نامه نوین خودرو سواری پژو ۲۰۶ به شماره بیمه‌نامه ۶۸-۹۳۵ج۶۳ شماره موتور ۱۳۳۸۵۰۱۰A۹۵ شماره شاسی ۱۸۹۰۹۵۸۲ به نام حمیدرضا عرفانی‌کیا به شماره شناسنامه ۲۱۳۷ مفقود گردیده و از درجه اعتبار ساقط می‌باشد.

مفقودی
پروانه نظام مهندسی علیمردان طالبی به شماره ۲۷۰۱۴۱ مفقود گردیده و از درجه اعتبار ساقط می‌باشد.

مفقودی
کارت دانشجویی محمد ترکاشوند فرزند کرم به شماره ملی ۰۳۱۱۹۲۸۲۳۴ رشته مهندسی صنایع دانشگاه‌بوعلی‌سینابه‌شماره‌دانشجویی۹۶۱۲۵۰۰۰۱۷ مفقود گردیده و از درجه اعتبار ساقط می‌باشد.

پیام تاریخ، تمدن و فرهنگ مادستان
The Message Of Madestan's History & Civilization & Culture
روزنامه همدان پیام
۵
یکشنبه ● ۲۶ آذرماه ۱۳۹۶ ● شماره ۳۰۸۴
جامعه
ejtemaei@hamedanpayam.com

راه اندازی ۳۵۰ مرکز اورژانس اجتماعی در کشور

۳۵۰ مرکز اورژانس اجتماعی در کشور راه اندازی شده است.
معاون امور اجتماعی سازمان بهزیستی کشور گفت: از ابتدای سال تاکنون در مجموع ۳۵۰ مرکز اورژانس اجتماعی در کشور فعال شده اما لازم است که منابع اعتباری آنها را سریع‌تر بگیریم تا با کیفیت بهتری خدمات را ارائه دهیم.
حبیب ا... مسعودی فرید در گفت وگو با ایرنا افزود: مراکز اورژانس اجتماعی در تمام شهرهای بالای ۵۰ هزار نفر، راه‌اندازی شده است.
وی بیان کرد: براساس قانون برنامه توسعه ششم این مراکز باید تا پایان سال اول قانون، راه اندازی می‌شد و یکصد میلیارد تومان برای این اقدام در بودجه سال ۹۶ درنظر گرفته شد.

خطرسنجی بیماری‌های غیرواگیر برای ۳/۵میلیون نفر

برنامه آموزش، پیشگیری، خطرسنجی و مراقبت از بیماری‌های غیر واگیر در تمام مراکز بهداشتی-درمانی کشور اجرایی شده و تاکنون ۳/۵ میلیون ایرانی معادل ۱۰درصد افراد در معرض خطر از این خدمات برخوردار شده اند.معاون مرکز مدیریت بیماری‌های غیر واگیر وزارت بهداشت، درمان و آموزش پزشکی گفت: بخش مهمی از برنامه‌های جدید وزارت بهداشت در دوره جدید بر روی تشخیص، مراقبت و کنترل بیماری‌های غیر واگیر مانند بیماری‌های قلبی-عروقی، دیابت، سرطان و سکته متمرکز شده است و برنامه‌های متعددی در این راستا از سال گذشته در کشور آغاز شده است.علیرضا مهدوی در گفت و گو با ایرنا افزود: به طور کلی سیاست‌های وزارت بهداشت به این سمت پیش می‌رود که بیشتر بر برنامه‌های کنترل بیماری‌های غیر واگیر متمرکز شده است.

افت محسوس کیفیت تحصیلی دانش‌آموزان ایرانی

کیفیت تحصیلی دانش‌آموزان ایرانی به نحو محسوسی افت کرده است و در این میان دانش‌آموزان پسر نسبت به دختران افت تحصیلی بیشتری داشته‌اند.
به گزارش فارس، عضو کمیسیون آموزش و تحقیقات مجلس شورای اسلامی با بیان اینکه کیفیت تحصیلی دانش‌آموزان ایرانی به نحو محسوسی افت کرده است، اظهار داشت: این مسئله چند علت دارد که از جمله می‌توان به نظارت نکردن خانواده در مدیریت زمان دانش‌آموزان، تغییر یکباره و کارشناسی‌نشده نظام آموزشی به ۶،۳،۳، نداشتن توانمندی برخی از معلمان و ساختار آموزش و پرورش اشاره کرد.
فاطمه سعیدی افزود: مسائل اجتماعی در کاهش کیفیت تحصیلی دانش‌آموزان مؤثر است.

نگاه

«اسم»، تاثیری در شکل‌گیری شخصیت و سرنوشت افراد دارد؟

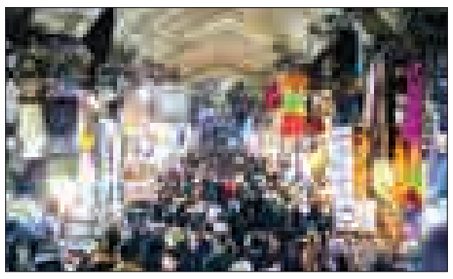

اگرچه عوامل متعددی در شکل گیری شخصیت، آینده اجتماعی و اقتصادی افراد تاثیر گذار است اما «اسم» نیز می‌تواند یکی از فاکتورهای تاثیرگذار در این امر باشد به طوری که یک روانشناس معتقد است خانواده‌ها بایستی برای فرزندانشان اسامی خوش آوا، متناسب با فرهنگ، تداعی‌گر حس مثبت و معقول انتخاب کنند زیرا اسامی بخشی از هویت فرد است.
آفاق فخاری در گفت‌وگو با ایسنا، با بیان اینکه در علم روانشناسی هیچ موضوعی تک فاکتوره نیست و عوامل زیادی بر یک موضوع تاثیر گذار هستند گفت: مشخصا نمی‌توان گفت که اسم بر سرنوشت و آینده افراد تاثیرگذار خواهد بود.
تاکنون تحقیقات گوناگونی در مورد ارتباط اسم با عواملی مانند شخصیت، شغل و... صورت گرفته است. به طور مثال پژوهشی بر روی حدود ۳۳۰ نفر از مردان دانشجوی فارغ التحصیل دانشگاه هاروارد انجام شد و نشان داد که افرادی که اسم‌های نامعمول و نامتداولی داشتند احتمال اخراج شدن و ابتلا به بعضی اختلالات روانشناختی در آنها بیشتر از افرادی با اسامی متداول و رایج بود. البته انتقاداتی نیز بر این پژوهش وارد شد.
وی ادامه داد: در تحقیقات دیگری نیز مشخص شد که اسم افراد می‌تواند به نوعی در انتخاب حرفه، محل زندگی، پذیرش در دانشگاه و ... به نوعی اثر گذار باشد اما هیچ از یک این پژوهش ها دال بر وجود حتمی این تاثیرات نیستند. در حقیقت می‌توان گفت اسامی می‌توانند برای ما تداعی‌گر احساس خوب و بد، موضوعی خاص، بیانگر مذهب، قومیت و وضعیت اجتماعی خاص و در نهایت فرهنگ های مختلف نیز باشند.
این روانشناس با اشاره به اینکه ذهن یا روان انسان‌ها هم سطح هشیار دارد و هم ناهشیار و به نظر یونگ ناهشیار می تواند شخصی یا جمعی باشد گفت: ناهشیار جمعی برخلاف ناهشیار شخصی که از تجربیات فرد ناشی می شود در گذشته نیاکان گونه انسان ریشه دارد و از یک نسل به نسل پسی به ارث برده می شود و دربرگیرنده مفاهیم همگانی است. اسامی نیز به همین صورت است و می‌تواند تداعی‌گر موضوعات بسیاری باشد که ریشه در تاریخ، گذشته و ناهشیار جمعی ما داشته و احساسات کمابیش یکسانی را در انسان‌ها بوجود می آورد.
وی در ادامه با بیان اینکه افراد به نوعی با اسم خود همانند سازی می‌کنند و در روانکاوی نیز اسم و اینکه افراد خود را با چه نامی می‌شناسند و معرفی می کنند ،اهمیت دارد، اظهار کرد: اسم مانند آیینه‌ای جلوه‌گر فرد است. اما چیزی که اهمیت دارد این است که بیشتر از معنای اسامی، بار معنایی آنها اهمیت دارد. همچنین اسم بر قضاوت ما نیز تاثیرگذار است به طوری که بر اساس تحقیقات انجام شده در فلوریدا و بررسی تاثیرات نمره دادن معلم‌ها بر روی اسامی دانش آموزان ،محققان متوجه شدند معلمانی که شناختی از دانش آموزان‌شان نداشتند و بر اساس اسم آنان نمره می‌دادند، انتظارات پایین تری از اسامی که به نظر به طبقه فرهنگی اجتماعی پایین تری تعلق دارند، داشتند.
وی افزود: اسم بیشتر می‌تواند بر روی سرنوشت اجتماعی افراد تاثیرگذار باشد. در حقیقت در ارتباط اولیه با دیگران ابتدا اسممان را می‌گوییم. اسم به نوعی هویت فرد است و بایستی به گونه‌ای انتخاب شود که جنسیت فرد را نیز به درستی مشخص کند زیرا جنسیت نیز بخشی از هویت است.
فخاری انتخاب نام برای فرزندان را مطابق با آموزه‌های دینی به عنوان حقی بر گردن والدین دانست و گفت: خوش آوا بودن، ایجاد حس خوب، تناسب با فرهنگ جامعه، تداعی‌گر حس مثبت و مشخص بودن جنسیت در نامگذاری از مواردی است که بایستی در انتخاب اسم رعایت شود. در حقیقت اسم باید معقول باشد و بار معنایی مثبتی داشته و تداعی‌گر مفاهیم منفی نباشد.

گزارش ویژه

شرکت آب و فاضلاب استان اعلام کرد:

ارائه ۴۸ مقاله پژوهشی در همایش‌های ملی استانی و بین المللی

» سپیده شریفی

به همت پژوهشگران شرکت آب و فاضلاب استان همدان٤٦ عنوان مقاله در همایش‌ها و سمینارهای استانی و ملی و دو عنوان مقاله در کنفرانس‌های بین‌المللی ارائه شده است.
مدیرعامل آبفای استان همدان گفت: انتخاب پژوهشگر برتر در سه سال پیاپی از شرکت آب و فاضلاب شهری استان از موفقیت های این شرکت بوده است.
سید هادی حسینی بیدار با اعلام این که نمایشگاه هفته پژوهش از ۱۸تا ۲۱ آذرماه سال جاری برگزار شد، عنوان کرد: شرکت آب و فاضلاب با تعداد ۲۸ عنوان پژوهش که اطلاعات عملکرد پژوهشی، محورهای پایان‌نامه‌ها، اولویت‌های پژوهشی، مقالات برتر، پژوهش‌های برتر و کتاب‌های چاپ شده است در این نمایشگاه حضور یافت.
مهندس حسینی بیدار در خصوص عناوین پژوهش‌های انجام شده برجسته، گفت: طرح پژوهشی مقایسه عملکرد ازن و نانو ذرات نقره در حذف عوامل بیولوژیکی آب، بررسی قارچ‌ها در زلال‌سازی‌های تشکیل آلدئیدها و کتون‌ها با تعیین میزان بهینه آن در تصفیه‌خانه شهید بهشتی همدان تعدادی از پژوهش‌های انجام شده بوده است.
وی ادامه داد: بررسی علل افزایش زمان و هزینه‌های انجام پروژه‌های آب و فاضلاب در کشور، حذف موثر ترکیبات دارویی خطرناک به عنوان یک تهدید جدی برای منابع آبی از فاضلاب بیمارستان‌ها و کمپ‌های ترک اعتیاد با استفاده از جاذبه‌های تهیه شده از نانو مواد، بررسی کمی و کیفی لجن تولیدی تصفیه‌خانه‌های آب و امکان سنجی استفاده از آن در بخش کشاورزی یا صنعتی، طراحی یک سیستم تصفیه کننده جدید بر پایه نانو مواد جهت نصب در خروجی مخازن آب آشامیدنی جهت حذف موثر برخی از آلاینده‌های فلزی و ارگانیک نیز تعدادی دیگر از پژوهش‌های برتر آبفا است.
وی همچنین اضافه کرد: همچنین بررسی اثر راه‌اندازی‌های نرم و کنترل دوره‌ها در مقایسه با راه‌اندازهای ستاره و مثلث در بهره‌برداری و مدیریت نگهداری از تأسیسات بررسی به کارگیری سیستم برگشت لجن در کاهش مضاعف کدورت آب در تصفیه‌خانه‌های آب، مطالعه و بررسی امنیت شبکه کامپیوتری شرکت آب و فاضلاب استان همدان، بررسی تأثیرات تنظیم فشار شبکه توزیع آب شهر همدان با استفاده از دستگاه‌های کنترل‌گر فشارشکن بر روی خستگی لوله‌ها و اتصالات شبکه توزیع آب شهر همدان از عناوین پژوهشهای انجام شده برجسته آبفای استان است.
وی اشاره‌ای هم به عناوین برجسته مقالات ارائه شده کرد و گفت: بررسی استفاده از پمپ‌های خورشیدی در صنعت آب و فاضلاب (سیدهادی حسینی‌بیدار، حمیدرضا نیکداد، بهنوش متین‌پور) شناخت و محاسبه اجزا هدر رفت واقعی آب و ارائه تحلیل جهت مدیریت کاهش آب بدون درآمد (حمیدرضا نیکداد، بهنوش متین پور) تعیین غلظت کلروفرم در خروجی تصفیه‌خانه آب عباس‌آباد شهر همدان (روحا... کیان) بررسی عملکرد لرزه‌ای قاب خمشی بتنی ویژه با استفاده از آنالیز دینامیکی افزاینده غیرخطی (IDA) (محمد کرباسی) بررسی فراوانی موجودات بیولوژیک در آب تصفیه‌شده در مواقع استفاده از خط ریکاوری در ورودی تصفیه‌خانه آب (مطالعه موردی: تصفیه‌خانه آب شهید بهشتی شهر همدان) (محمد عطار عباسی)
مدیرعامل آبفای استان همدان ادامه داد:بررسی روش‌های کاهش جلبک از پساب تصفیه‌خانه فاضلاب شهرستان کبودراهنگ (امید باوفای سمیرمی)، بررسی بهینه‌سازی مصرف انرژی در تأسیسات آب و فاضلاب توسط نرم‌افزار PSAT (محمدصادق مهر) مروری بر چالش‌های استانداردهای حسابداری عمومی (آزاده سوری)، ضرورت پدافند غیرعامل و تأسیسات آب و فاضلاب (سیدهادی حسینی بیدار، راضیه کرمی).
وی از همکاری با دانشگاه بوعلی سینا، صنعتی همدان، صنعتی اصفهان، علوم پزشکی همدان، علوم پزشکی تهران، جهاد دانشگاهی و دانشگاه آزاد اسلامی و مراکز تحقیقاتی علوم و تحقیقات تهران، ارومیه، پژوهشگاه پلیمر و پتروشیمی ایران، پژوهشگاه نیرو و پژوهشکده جهاد دانشگاهی خبر داد.

تاکنون ۳۸ عنوان طرح پژوهشی و تحقیقاتی انجام شده و از ۸ عنوان پایان‌نامه مقطع دکتری حمایت صورت گرفته است

مدیرعامل آبفای استان همدان در خصوص محورهای پایان نامه‌های قابل حمایت مقطع دکتری توسط شرکت آب و فاضلاب بیان کرد: تعیین هزینه تمام شده اقتصادی هر واحد آب در شهرهای مختلف استان همدان بررسی زمینه‌های جلب مشارکت بخش خصوصی برای سرمایه‌گذاری و بهره‌برداری از طرح‌های آبی، تعیین قیمت تمام شده اقتصادی پساب‌های شهری استان همدان، بررسی فنی و اقتصادی و اثرات کارکرد ادوات کاهنده مصرف آب در استان همدان گوشه‌ای از حمایت‌های آبفای استان بوده است.
وی همچنین اضافه کرد: مطالعه و شناسایی گونه‌های گیاهی با قابلیت تصفیه پساب‌ها و بومی‌سازی و یافتن نمونه‌های بومی مشابه با قابلیت تحمل شرایط آب و هوایی در مناطق مختلف استان همدان، بررسی و امکان‌سنجی استفاده از فرایندهای فتوکاتالیستی و فتوشیمیایی و پرتوهای فرابنفش و لیزری در بهبود کیفیت فاضلاب و لجن، بررسی کارایی هاضم هوازی گرمادوست خود گرماده جهت تثبیت لجن تصفیه‌خانه فاضلاب شهری، بررسی روش‌های نوین حذف بو با استفاده از فناوری نانو در ایستگاه‌های پمپاژ فاضلاب از موارد پژوهشی مورد حمایت آبفای استان همدان در مقطع دکتری بوده است.
حسینی بیدار در پایان افزود: از روش‌های مختلف کنترل خوردگی و روش‌های افزایش عمر مفید در تأسیسات و سازه‌های آبی در استان همدان، بررسی فناوری نوین هوشمند سازی تأسیسات تأمین و توزیع آب در استان همدان، مطالعه امکان سنجی تجمیع آب‌های سطحی در هنگام بارندگی و ذخیره و استفاده از آنها در فصول خشکسال یا هدایت مناسب آنها به زمین، بررسی اثرات استفاده از افزودنی‌های شیمیایی در صنعت تصفیه آب آشامیدنی بر سلامت انسان و ارائه مواد جایگزین، ارزیابی و امکان سنجی تولید مواد جدید شیمیایی آلی و کانی مورد استفاده برای کاهش بار آلودگی آب، افزایش عمر مفید و مقاومت مکانیکی و شیمیایی مجاری، مخازن، تجهیزات و تأسیسات در تماس با آب حمایت به عمل آمده است.

نیش و نوش

خبرآنلاین: رئیس جمهور دست به تحول بزند
کلیدش رو گم کرده!!
مهر: ۵۰ درصد مردم دنیا از دسترسی به خدمات اولیه بهداشتی محرومند
بدون شرح!!
ایسنا: تقدیر وزیر بهداشت از "یانگوم" به دلیل کمک به زلزله‌زدگان کرمانشاه
یانگوم جون متشکریم!!
همدان‌پیام: تولید دستکاه تهویه مطبوع که با فرامین صوتی کار می‌کند
دستور از بالا براشون صادر می‌شه!!
مهر: ماجرای خروج داروی پوکی استخوان ازفهرست بیمه
بیمه هم پوک شد!!
همدان‌پیام: تویسرکان طلبکار توسعه از استان
طلبکار هم داریم؟!!
خبرآنلاین: ما حسابدار نیستیم، ما ماله‌کشیم!
حتما رو حساب کتابا ماله می‌کشین!!
تسنیم: جهانگیری: نباید رئیس‌جمهور جدید فکر کند هرچه رئیس‌جمهور قبلی کرده غلط است
پس بدین ترتیب احمدی نژاد می‌یاد تو لیست خوبها!!
تابناک: آقای مشاور بهتر است به جای عصبانیت، دلیل کنار گذاشتن «طیب نیا» را توضیح دهد!
آقای مشاور فعلا در فاز عصبانیت هستش!
خبرآنلاین: یکی از مریض‌ترین سیستم‌های اداری در خاورمیانه را داریم
پس چرا آدمای مریض رو استخدام کردن!!
باشگاه خبرنگاران جوان: صفحه اینستاگرام قاسم سلیمانی بسته شد
پشت این قضیه دست دشمنامون در کاره!!
برترینها: شناسایی پروتئین قاتل تومورهای سرطانی
پروتئین قاتل هم داریم!!
تابناک: گزینش‌های احساسی عامل طلاق در دهه هفتادی‌ها
هی می‌گیم بابا شوهر و زن خوب کمه برای انتخاب احساساتی نشین!!

خبر

کتاب‌های پیش دبستانی کودک را به کارهای تکراری مجبور می‌کنند

آنچه برای کودکان در دوره پیش‌دبستانی نیاز داریم، کتاب‌های کار یا به اصطلاح کاغذ و قلم نیستند، چه بسا این کتاب‌ها باید به حداقل برسند.
به گزارش تسنیم، مدیرکل دفتر پیش دبستانی وزارت آموزش و پرورش گفت: آنچه برای کودکان در دوره پیش‌دبستانی نیاز داریم، کتاب‌های کار یا به اصطلاح کاغذ و قلمی نیستند و چه بسا این کتاب‌ها باید به حداقل برسند.
رخساره فضلی اظهار کرد: آنچه اکنون تولید می‌شود عموماً شرایطی دارد که از کودکان پیش‌دبستان انتظار می‌رود کتاب و قلمی داشته باشند و صرفاً به رنگ‌آمیزی و کارهایی از این دست بپردازند. درحالیکه این کار با ویژگی‌های کودکان و حتی اهداف و رویکردی که ما در نظام آموزشی دوره پیش‌دبستان تنظیم کرده‌ایم؛ همخوانی ندارد. این موضوع هم کودکان و هم نظام آموزشی را دچار مشکل می‌کند. چرا که کودکان در دوره پیش‌دبستانی فرصت خوبی برای رشد همه جانبه دارند ولی با استفاده از این قبیل کتاب‌ها به انجام کارهای تکراری محدود می‌شوند که قاعدتاً خیلی هم خوشایند آنها نیست و نتایج خوبی هم در بر ندارد.
مدیرکل دفتر پیش دبستانی وزارت آموزش و پرورش درمورد ارزیابی خود ازکتاب هایی که دراین دوره جشنواره به گروه پیش دبستانی رسیده است،گفت:هرچه دقت و فرهنگ‌سازی در رابطه با کودکان بیشتر می‌شود انتظار می‌رود کتاب‌های بهتری هم تولید شود، اما آنچه در سنوات گذشته هم به چشم می‌خورد و امسال هم نمود بیشتری دارد، غلبه آثار ترجمه است.
فضلی بیان کرد: این یک موضوع فرهنگی است که باید خیلی جدی به آن بپردازیم. نکته عجیبی که در این تولیدات وجود دارد آن است که حتی داستان‌های کوتاه ساده هم ترجمه شده‌اند و این سوال را در ذهن ایجاد می‌کند آیا واقعا ما اینقدر در این حوزه فقیر و ناتوانیم، درحالی که ادبیات و فرهنگ ما بسیار غنی است.

۹۸۰ هزار دختر در تجرد قطعی هستند

یک نماینده مردم در مجلس شورای اسلامی و رئیس فراکسیون زنان مجلس گفت: بیش از ۹۸۰هزار نفر از دختران کشور در سن تجرد قطعی به سر می برند.
به گزارش ایرنا، پروانه سلحشوری اظهار کرد: میانگین سن ازدواج برای دختران بین ۲۲ تا ۲٤ سال است، و اگر دختری که در سن ٤٥ سالگی و یا بیشتر قرار داشته باشد، ولی هنوز ازدواج نکرده باشد، در ردیف زنانی که تا پایان عمر به صورت مجرد زندگی می‌کنند، محسوب می‌شود.
وی تاکید کرد: این گروه از زنان باید دارای شغل و همچنین مسکن و سرپناهی باشند و مورد حمایت قرار بگیرند.
عضو فراکسیون امید مجلس دهم در عین حال روند رو به رشد ازدواج دختران در دوران کودکی را نیز مورد اشاره قرار داد و افزود: ازدواج زودهنگام دختران در سنین کودکی آسیب‌های زیادی را متوجه خود فرد و جامعه می‌کند.وی با اذعان به اینکه متاسفانه در برخی مناطق کشور دختران به عنوان ازدواج فروخته شده و مورد معامله قرار می‌گیرند، افزود: ۵۰ درصد ازدواج‌هایی که در سنین کودکی انجام می شود، مرگ زودهنگام مادر و یا فرزند را در پی دارد و میزان ابتلای چنین مادرانی به بیماری سرطان تا ۷۰ درصد افزایش پیدا می کند.

دانشگاه

ثبت نام بیش از ۳۸۹ هزار داوطلب در آزمون ارشد

مشاور عالی سازمان سنجش آموزش کشور از ثبت‌نام بیش از ۳۸۹ هزار نفر در آزمون کارشناسی ارشد سال ۹۷ خبر داد و گفت: داوطلبان تا ساعت ٢٤ روز یکشنبه، ٢٦ آذر ماه فرصت دارند در این آزمون ثبت نام کنند.
حسین توکلی در گفت‌وگو با ایسنا با اعلام این مطلب، اظهار کرد: به منظور فراهم آوردن شرایط لازم برای آن دسته از داوطلبان شرکت در آزمون ورودی دوره‌های کارشناسی ارشد ناپیوسته ۹۷ دانشگاه‌ها و موسسات آموزش عالی دولتی و غیر دولتی از جمله دانشگاه آزاد برای پذیرش دانشجو در ٦ گروه آموزشی و ١٤٠ کد رشته امتحانی و همچنین بیست و سومین المپیاد علمی دانشجویی کشور که نتوانستند در مهلت تعیین شده نسبت به ثبت نام اقدام کنند.
وی در ادامه تصریح کرد: به تمام داوطلبان علاقه‌مند توصیه می‌شود در مهلت باقی‌مانده نسبت به ثبت‌نام برای شرکت در آزمون اقدام کنند.

نکته

زنان باردار از موبایل و وای فای دور بمانند

تحقیقات جدید نشان می‌دهد موبایل و وای فای با ایجاد اشعه‌های غیر یونیزه حوزه‌های مغناطیسی خطر سقط جنین در زنان باردار را افزایش می‌دهند.
به گزارش مهر، تحقیقات جدید نشان می‌دهد وای فای و موبایل که حوزه مغناطیسی ایجاد می‌کنند، خطر سقط جنین زنان باردار را ۵۰ درصد افزایش می‌دهد.
تحقیقات پیشین نشان داده بود اشعه‌های غیریونیزه حوزه‌های مغناطیسی که از خطوط برق و دکل‌های مخابراتی نیز ایجاد می‌شوند، برای بدن انسان مضر هستند. این اشعه‌ها به تغییرات ژنتیکی و سرطان نیز منجر می‌شوند. در کنار این موارد خطر سقط جنین در زنان باردار را می‌افزایند.
درهمین راستا محققان در اوکلند آمریکا ۹۱۳ زن باردار را در مراحل مختلف بررسی کردند. برخی از شرکت کنندگان در تحقیق قبلا حداقل یک سقط جنین داشتند.
این تحقیق نشان داد زنانی که در برابر میزان بالای اشعه بودند ٤٨ درصد بیشتر از بقیه در معرض خطر سقط چنین بودند.

بهداشت

هپاتیت C درکشور روبه کاهش وقابل پیشگیری است

مسئول واحد هپاتیت وزارت بهداشت، درمان و آموزش پزشکی گفت: هپاتیت C در کشور رو به کاهش و قابل پیشگیری است چون عامل و ناقل آن انسان است و ویروس بیرون از بدن بیش از یک هفته زنده نمی‌ماند.
به گزارش ایرنا رشید رمضانی اظهار کرد: این بیماری قابل درمان است و ۹۵ درصد داروهای موجود در کشور اثر درمانی مثبت دارند.
مسئول واحد هپاتیت وزارت بهداشت با اشاره به سخت بودن شناسایی این بیماری افزود: در کشور ما حدود ۳۵ درصد بیماران شناسایی می‌شوند، معتادان تزریقی در کشور بیش از ٤٠ درصد و مصرف کنندگان شیشه حدود ۲۰ درصد دچار هپاتیت C هستند.
رمضانی گفت: در میان انواع ویروس های هپاتیت نوع B و C مشکل‌ساز و کانون توجهات بیشتر پزشکی هستند.

پیام تاریخ، تمدن و فرهنگ مادستان
The Message Of Madestan's History & Civilization & Culture
روزنامه همدان پیام
۶
یکشنبه ● ۲۶ آذرماه ۱۳۹۶ ● شماره ۳۰۸۴
اقتصاد
eghtesad@hamedanpayam.com

صدور مجوز۶ واحد فناوری محصولات در نهاوند

مجوز، ایجاد ٦ واحد فراوری محصولات کشاورزی در نهاوند صادر شد.
مدیر جهاد کشـــاورزی نهاوند گفت: مجوز ایجـــاد چهار کارگاه و دو کارخانه فراوری محصولات کشـــاورزی به منظور بهره وری بیشتر از تولیدات و ایجاد اشتغال پایدار در این شهرستان، صادر شد.
احمد باقری در گفت و گو با ایرنا افزود: این کارگاه ها شامل کارگاه ۲٦۰ تنی بسته بندی انواع گیاهان دارویی و عرقیات ســـنتی، کارگاه ۹۰۰ تنی بســـته بندی سبزیجات و صیفی جات، کارگاه ۲ هزار تنی بسته بندی خشکبار و کارگاه یک هزار تنی تولید انواع مواد طعم دهنده و خوراکی است. وی با بیان اینکه شهرستان نهاوند یکی از قطب های اصلی تولید چغندرقند در استان بشـــمار می رود، اضافه کرد: در سفر معاون وزیر جهادکشاورزی به نهاوند بحث احداث یک کارخانه در این شهرستان مطرح و سرمایه گذار نیز معرفی شد که سرانجام مجوز ایجاد کارخانه پنج هزار تنی صادر شد. باقری گفت: مجموع شرایط مثبتی که امسال شاهد بودیم باعث شد که تولید سیب نیز در این شهرستان به ۷۰ هزار تن برسد. وی این موضوع را عاملی در جهت کاهش قیمت سیب دانست و افزود: با کاهش قیمت، کشاورزان به ذخیره سیب روی آوردند و متاسفانه به دلیل کمبود سردخانه برخی در این کار موفق نبودند و این مساله مشکلاتی را برای باغداران بوجود آورد. وی افزود: در حال حاضر میزان ظرفیت ســـردخانه های نهاوند ۱۰ هزار تن است که با پیگیری های صورت گرفته، هشت سرمایه گذار متقاضی ایجاد سردخانه در این شهرستان شدند. باقری با بیان اینکه برای این سرمایه گذاران موافقت اصولی صادر شده است، با صدور مجوزهای لازم، میزان ظرفیت سردخانه های شهرستان به ۵۰ هزار تن افزایش می یابد.
شهرســـتان نهاوند با توجه به آب و هوای مساعد، از قطب های اصلی کشاورزی استان همدان بشمار می رود و در بسیاری زمینه ها رتبه نخست استان را به خود اختصاص داده اســـت. چغندر قند از مهمترین محصولات تولیدی نهاوند است که در سال جاری چهار هزار هکتار از اراضی شهرســـتان را به خود اختصاص داده بود و محصول تولیدی آنها به کارخانه های قند بیستون در استان کرمانشاه، چالان چولان در استان لرستان، کارخانه قند همدان و کارخانه های نقش جهان و بنیاد در استان اصفهان منتقل شد.

درخشش همدان در نمایشگاه چاپ و بسته‌بندی

از چهارشـــنبه گذشـــته کـــه بیست‌وچهارمین نمایشـــگاه بین‌المللی چاپ و بســـته‌بندی تهران افتتاح شـــد تـــا روز پایانی آن (شـــنبه) «مرکز چاپ و بســـته‌بندی همدان» به خاطر داشتن دســـتگاه با آخرین تکنولوژی اروپایی موفق شـــد قراردادها و تفاهم‌نامه‌هایی در خور توجهی با شـــرکت‌های داخلی و خارجی ببندد.
دســـت کـــم آورده ایـــن قراردادها و تفاهم‌نامه‌ها برای استان همدان ارزآوری و اشتغالزایی خواهد بود که به سهم خود چرخ اقتصاد را به حرکت در می‌آورد.
در ٤ روز نمایشـــگاه، تولیدکننده‌هـــا از اســـتان‌های مختلف و چند کشـــور عراق، افغانســـتان، ارمنستان، آذربایجان از غرفه‌های «مرکز چاپ و بســـته‌بندی همـــدان» بازدید کردند کـــه تعدادی از آنهـــا بـــه تفاهم‌نامه و تعـــدادی هم به قرارداد تبدیل شـــدند. هدف از حضور ایـــن چاپخانه در این نمایشـــگاه برای هفتمین بار و نمایشـــگاه‌های داخلی و خارجی متعدد که در طی ســـال حضور پیـــدا می‌کنـــد معرفـــی توانمندی‌های همدان و فعالیت در راستای اشتغالزایی و درآمدزایی برای اســـتان است. استان هر چند در چند ســـال گذشته احتمالاً بـــا رشـــد اقتصـــادی مواجه بـــوده اما تک‌تک فعـــالان اقتصادی، کارآفرینان و تولیدکنندگان باید به سهم خود همدان را در مجامع ملـــی و بین‌المللی معرفی کنند و توانمندی‌های آن را نشان بدهند و تـــلاش کنند که برای اســـتان ارزآور باشـــند تا چالش اقتصادی استان رو به بهبود برود.
«مرکز چاپ و بســـته‌بندی همدان» در دو دوره نمایشـــگاه بین‌المللـــی چاپ و بســـته‌بندی تهران فعالیت، قرارداد و تفاهم‌نامه‌های در خور توجهی داشـــت و بـــا وجود وارد کردن دســـتگاه چاپ لیبل توانســـت با چاپخانـــه‌داران بزرگ کشـــور رقابت کند. این دستگاه و نوع عملکرد آن موجب شـــد تا بسیاری از بازدیدکنندگان نمایشگاه صرفاً به دنبال آن نشـــان به نشـــان به دنبال پیدا کردن غرفه و شناختن کارایی‌های این دستگاه باشند. این دستگاه از آنجا که مدرن‌ترین تکنولـــوژی اروپا را دارد و بدون نیاز به سیلند و کلیشه لیبل‌ها را با کیفیت بالا و قیمت پایین‌تر چاپ می‌کند و در تعداد چاپ و رنگ محدودیتـــی ندارد مورد توجه بســـیاری از تولیدکنندگان و حتی فعالان عرصه چاپ کشـــور قرار گرفته است. که همین موجب شد تا غرفه‌های پیام‌رسانه در نمایشگاه بدرخشند.
مشـــاهدات نشـــان می‌داد نمایشـــگاه امســـال به خاطر حضور تعداد بیشـــتر شـــرکت‌کنندگان داخلـــی و خارجی و تعداد بازدیدکننـــدگان و هیأت تجاری خارجی، از کیفیـــت بالاتری برخوردار بود که همین بر دستاورد «مرکز چاپ و بسته‌بندی همدان» تأثیر مثبت داشت و توانست هم متفاوت‌تر از سال‌های قبل در نمایشـــگاه فعالیت کند و هم سری توی سرها داشته باشد.
پیام‌رسانه در این نمایشگاه اتاق خبر نیز در غرفه شـــماره ۲ خود با عنوان «مرکز چاپ و بســـته‌بندی همدان» داشـــت، راه‌انـــدازی کرد و گفتگوهـــای خود با برخی مدیران، مســـئولان و کارشناسان اســـتانی و کشوری که از غرفه‌ها بازدید می‌کردند را در کانال تلگرامی، ویژه‌نامه، نمایشگاه و روزنامه منعکس می‌کرد در ادامه نیز گفتگوی خبرنـــگاران اعزامی همدان‌پیـــام با تعـــدادی از میهمانان را می‌خوانیم.

همدان جز ۵ استان برجسته کشور در عرصه چاپ است

مدیر کل فرهنگ و ارشـــاد اســـلامی استان همدان گفت: خوشـــبختانه با ورود مرکز چاپ و بسته بندی همدان شاهد رشد و گسترش این صنعت در استان همدان هستیم.
وی با اشاره به اینکه همدان جز ۵ استان برجسته کشور در عرصه چاپ محسوب می شود اظهار داشت: در حال حاضر نزدیک به ۱۱۰ واحد چاپی در استان همدان فعال است و مرکز چاپ و بسته بندی همدان نقش اول را در استان در این زمینه بازی می کند. عبادی با بیان اینکه افزایش زیر ساخت صنعت چاپ باعث توسعه فرهنگی استان می شود افزود: با توجه به ظرفیت های فرهنگی و تمدنی که در استان وجود دارد نیازمند معرفی بیشتر این صنعت هستیم. وی در مورد گرانی کاغذ هم گفت: خوشبختانه دولت در این زمینه هوشیارانه ورود پیدا کرده است مسئولان وزارت ارشاد، توسعه این صنعت را مد نظر دارند.

امیدوارم مطبوعات از رونق خارج نشوند

کارشـــناس چاپ و نشر وزارت ارشاد نیز در مورد گرانی کاغذ اینگونه اظهار نظر کرد:هفته گذشته جلسات متعددی در این رابطه بین کمیسیون فرهنگی مجلس و وزارت صنعت و معدن برگزار شد مسئولان امیدوار هستند که مشکل رفع شود تا انشاا... مطبوعات هم از رونق خارج نشوند.
محســـن شـــمس در مورد کیفیت بســـته بندی و صنعت لیبل در کشور گفت: صنعت بســـته بندی بحث روز هست بسیاری از چاپخانه‌های ما به این ســـمت سوق پیدا کردند، از این صنعت نمی توانیم خودمان را منفک بدانیم باید تلاش بیشتری بکنیم تابه روز شود. وی در ادامه با ابراز خرسندی از حضور مرکز چاپ و بسته بندی همدان در نمایشگاه بین المللی چاپ گفت این چاپخانه توانسته است با استفاده از دستگاههای مدرن خود را به روز بکند.

*کاهش خمیر و افزایش قیمت عامل گرانی کاغذ در ایران

پیش بینی می شود تا پایان ۲۰۱۸ این مشکل ادامه داشته باشد

مدیر فروش شـــرکت کاغذ پیک فراز هم در حاشـــیه بازدید از غرفه مرکز چاپ و بسته بندی همدان در نمایشـــگاه بین المللی چاپ تهران وضعیت تولید کاغذ در ســـال ۲۰۱۸ را اینگونه پیش بینی کرد:متاســـفانه به دلیل اینکه کارخانه های بزرگ تولید کننده کاغذ با کمبود خمیر تولید کاغذ مواجه شدند این روند باعث افزایش قیمت کاغذ در کشورهای خاورمیانه شـــده اســـت و به نوعی کاغذ تولیـــدی را به کشـــوری ارائه می‌دهند کـــه قیمت بالاتری را پرداخت کند.
ســـعید رجب پور در نمایشگاه چاپ تهران ادامـــه داد: متاســـفانه تعهدی کـــه کارخانه های بزرگی چون app" اندونزی" داشـــتند و از ســـوی دیگـــر روند تجـــاری معکوس کشـــورچین که در دو مـــاه اخیر به صورت وارد کننـــده فعالیـــت می‌کند باعث شـــده اســـت که حتـــی کارخانه‌هـــای تولید کاغذ روزنامه‌های روسیه هم به سمت چین بروند و اکثرا اعلام کنند که تا ۲۰۱۸ تامین هســـتند بنابراین این موضوع باعث شد قیمت رقابتی بین کارخانه های روســـیه به وجود بیاید با قیمـــت های بالاتر از قیمت هایی که به بازار ایران کار می دادند در حال حاضر به کشور چین کار ارائه می دهند.
وی افـــزود: منشـــا اصلی ایـــن اتفاقات این است که دولت چین فنون و برنامه ضایعات را به دلیل اینکه برایش به صرفه نیســـت به چین ممنوع کرده اســـت تا از کاغذ یا خمیر برای روزنامه‌ها استفاده کنند و اگراین روال ادامه پیدا کند به این ســـمت می رویم که به صورت مســـتقیم کاغذ روزنامه تولید نهایی را بـــه صـــورت رول از کارخانه های روس وارد کنند و این مســـاله باعث شده است که بـــازار فروش کاغذ روزنامه در روســـیه داغ شـــود، متاسفانه نســـبت به بازار ایران در همیـــن چند هفته اخیر شـــاهد جهش قیمت هستیم.
رجب پور افزود: اگـــر این روند پیش برود مـــا تدابیری در نظر داریم که دو، الی ســـه کارخانه دیگر اروپا را جایگزین کنیم.
وی در مجمـــوع کاهـــش خمیـــر و افزایش قیمـــت را باعث گرانی کاغذ در ایران عنوان کرد وپیش بینی کـــرد که تا پایان ۲۰۱۸ این مشکل ادامه داشته باشد.

گاهی اسکناس های چاپ شده پساز ۱۰سال وارد بازار می شوند

کارشـــناس چاپ اسکناس در ایران نیز گفت: از سال ۱۳٦۲ تمام امور مربوط به چاپ اسکناس ها در ایران انجام می شود.
این کارشـــناس امور چاپ اسکناس ادامه داد: کاغذهای اسکناس امنیتی هستند شبیه کاغذهای دیگر چاپ نیســـتند و انحصارا توســـط کارخانه کاغذسازی بانک مرکزی تولید می شود. وی ادامه داد: در این کارخانه گذرنامه، دسته چک، شناسنامه، ضرب سکه و اسکناس در حال چاپ است. طبق گفته های این کارشناس چاپ اسکناس، اسکناس ها براساس مجوز شورای پول و اعتبار صادر می شوند و گاهی ممکن است اسکناس هایی چاپ شوند که حتی ۱۰سال پس منتشر شوند.

بسته بندی تا ۹۰درصد برفروش تاثیر می‌گذارد

مدیرعامل شرکت تولیدی لواشک آماج شنو آذربایجان غربی گفت: نوع و کیفیت بسته بندی برای محصولات تولیدی اهمیت بسیاری دارد تا جایی که می توانم بگویم ۹۰درصد عامل فروش محسوب می شود .
منصور رســـول تالش ادامه داد: تکنولوژی هایی که در حوزه چاپ لیبل در کشـــور وجود دارد راضی کننده اســـت و پس از تحقیقات بسیار "مرکز چاپ و بسته بندی همدان" را به خاطر کیفیت بالا و قیمت پایین برای انجام امور چاپی و بســـته بندی تولیداتم انتخاب کردم.
این تولیدکننده آذربایجان غربی در سومین روز از نمایشگاه بین المللی چاپ و بسته بندی تهران با پیام رسانه تفاهم نامه همکاری امضا کرد.

مدیر دفتر برنامه بازاریابی بین المللی آموزش فنی و حرفه ای موسسه فدرال آلمان:

فعالیت علمی و آموزشی ما هنوز جوابگوی نیازهای صنعت چاپ نیست
مدیر دفتر برنامه بازاریابی بین المللی آموزش فنی و حرفه ای موسسه "فدرال آلمان" نیز گفت: آموزش در انتقال تکنولوژی نقش به ســـزایی دارد فعالان عرصه چاپ در کشور ما معمولا دستگاه را از خارج از کشور خریداری می کنند اما به دلیل ضعف در آموزش و نداشتن نیروی کار ماهر فرصت استفاده را از دست می دهند.
به گفته امیر رادفر مشـــکل اساســـی در تمامی صنایع این است که نظام آموزشی ما بیشتر تئوریک است و آموزش عملیاتی و کاربردی خصوصا در بخش فعالیت علمی و کارگاهی هنوز جوابگو صنعت چاپ نیست .

خبـر

ناوگان باری و مینی‌بوسی همدان به شدت فرسوده است

مدیـــرکل راهداری و حمل و نقل جاده‌ای اســـتان همدان از ارائه تسهیلات ارزان‌قیمت برای نوســـازی ناوگان حمل و نقل خبر داد و گفت: ناوگان باری و مینی‌بوسی همدان به شدت فرسوده است.
به گـــزارش فارس،محمد رودباری به مناســـبت روز حمل و نقل و راهداری در حاشیه بازدید از مجتمع بین راهی پردیس غرب در جمع خبرنگاران اظهار کرد: بحث راهداری در تمام فصول سختی خود را دارد و سخت‌ترین کار در همدان راهداری زمستانی است.
وی با اشـــاره بـــه اینکه برای راهداری زمســـتانی از تمام توان بخش خصوصی و دولتی اســـتفاده می‌شود تا ۵ هزار و ۳۰۰ کیلومتر راه باز نگه داشته شود، افزود: اســـتان همدان در موقعیت ویژه‌ای قرار دارد چراکه کریدور شـــمال به جنوب و شـــرق به غـــرب از همدان عبور می‌کند.
مدیرکل راهداری و حمل و نقل جاده‌ای اســـتان همدان با اشـــاره به اینکه همدان در مســـیر عتبات عالیات قرار دارد، تصریح کرد: یکی از دغدغه‌های استان همدان عبور زائران اربعین است تا ایمن عبور کنند.
وی با اشاره به اینکه ۵ هزار و ۳۰۰ کیلومتر راه در سطح استان همدان وجود دارد، بیان کرد: ۲ هزار و ۷۰۰ کیلومتر راه روستایی آسفالته، ۸۵ کیلومتر آزادراه و ۵۷۸ کیلومتر راه شـــریانی در استان همدان موجود است.
رودباری با بیان اینکه با اعلام اینکه ۹۹/۲ درصد جمعیت روســـتایی استان همدان از راه آســـفالته برخوردار است، افزود: ۲/۳ کل راه‌های کشـــور در همدان بوده که نگهداری و بهره‌بـــرداری از این راه‌ها کار دشواری است.
وی با اعلام اینکه ۹۲ شـــرکت حمل و نقل کالا و ۵۲ شـــرکت حمل مسافر در استان همدان فعال هستند، عنوان کرد: شرکت‌ها جابه‌جایی مسافر زیرمجموعه یک شرکت مادر قرار گرفتند تا تمام فعالیت‌هایی که انجام می‌شود زیرنظر آن شرکت است.
مدیرکل راهداری و حمل و نقل جاده‌ای استان همدان با اشاره به اینکه ناوگان باری اســـتان همدان دارای ۱۳ هزار و ٤۰۰ دستگاه خودروی ملکی است، تصریح کرد: ۱۲ پایانه در سطح استان فعال بوده که دارای ۳۲۰ دستگاه اتوبوس است.
وی با اعلام اینکه ۸۰ درصد ناوگان اتوبوســـی اســـتان همدان VIP اســـت، اظهار کرد: در پایانه انقلاب دفتر نظارتی از ســـوی اداره کل راهداری وجود دارد که نظارت لازم را شکل دهد.
رودباری با بیان اینکه در اســـتان همدان یک‌هزار و ۵۰ دستگاه مینی بوس فعال است ولی متاسفانه عمر ناوگان بالاست، گفت: عمر ناوگان مینی‌بوسی استان همدان بیش از ۲۹ سال است که از میانگین کشوری بالاست.
وی با اشـــاره به اینکه ۷۰۰ دستگاه ســـواری کرایه در ناوگان حمل و نقل عمومی فعال اســـت که عمر ۱۰ ســـاله دارنـــد، اظهار کرد: در نوســـازی ناوگان باری و مســـافری به جدیت وارد و با شرکت‌های بزرگ تولیدکننده خودرو توافق‌نامه منعقد شده که رانندگان می‌توانند به این شرکت‌ها مراجعه کرده و نسبت به نوسازی ناوگان اقدام کنند.
مدیرکل راهداری و حمل و نقل جاده‌ای اســـتان همدان تصریح کرد: برای نوسازی ناوگان باری عمر ناوگان باید بالای ۳۵ سال، کارکرد ۵ هزار کیلومتر و دارای ۱۲ بارنامه باشد.
وی با اشاره به اینکه ناوگانی که کارکرد ندارد و فعال نیست به عنوان نوسازی قبول ندارند، گفت: از سال آینده تردد کامیونی با عمر ۵۰ سال ممنوع می‌شـــود ولی در سطح استان کامیونی وجود دارد که ۷۵ سال سن دارد و دارای کارت هوشمند است.
رودباری با بیان اینکه شـــرایط نوســـازی ناوگان باری مناســـب بـــوده و دولت یارانه بـــرای این موضوع در نظر گرفته اســـت، اظهـــار کرد: ۸۰ درصد از قیمت خودرو جدید به مالکان خودرو وام داده می‌شـــود که دارای کارمزد ۹ درصد و بازپرداخت پنج تا هفت سال دارد.

سعید رجب‌پور مدیر فروش شرکت کاغذ پیک‌فراز

انعقاد تفاهمنامه همکاری با شرکت نوشیدنی صالح، با مدیریت مهدی هربژی

فاضل عبادی مدیرکل فرهنگ و ارشاد اسلامی استان همدان

غرفه شماره دو مرکز چاپ و بسته‌بندی همدان با عنوان "همدان لیبل" در بیست و چهارمین نمایشگاه بین‌المللی چاپ

محسن شمس کارشناس چاپ و نشر وزارت ارشاد

حضور شرکت الغدیر بغداد در غرفه مرکز چاپ و بسته‌بندی همدان

تجهیز خوابگاه های دانشجویی علوم پزشکی همدان به دستگاه های ورزشی

مدیر تربیت بدنی دانشگاه علوم پزشکی همدان گفت: خوابگاه‌های دانشجویی این دانشگاه مجهز به ست کامل دستگاه های پیشرفته ورزشی شد.

علی ثقفی اظهار کرد: این دستگاه های ورزشی با ۷۵۰ میلیون ریال اعتبار خریداری و در پنج خوابگاه اندیشه، دانش، ریحانه، مدنی و مباشر نصب و راه اندازی شـد.وی اضافه کرد: با تجهیز این خوابگاه ها به وسـایل ورزشی، دغدغه دانشجویان برای پرداختن به ورزش روزانه نیز برطرف شد.ثقفی بیان کرد: تجهیزات با توجه به فضای اتاق و سالن‌های ورزشی خوابگاه‌ها تامین شـد و در صورت تامین فضای لازم برای اتاق ورزش از سوی مدیریت امور دانشـجویی در ۲ خوابگاه فرهنگ و پرتو، برای دانشجویان این ۲ خوابگاه هم در آینده وسایل ورزشی تهیه خواهیم کرد.

وی افزود: با موافقت معاونت دانشجویی و فرهنگی، پس از اخذ موافقت از معاونت توسعه و گرفتن مجوز خرید از مدیریت منابع مالی و بودجه دانشـگاه، سفارش خرید وسایل بدنسازی از همان شرکتی که وسایل و تجهیزات باشگاه سلامت صورت گرفته بود در دستور کار قرار گرفت تا فرقی بین دانشجویان و کارکنان دانشگاه نباشد.

مدیر تربیت بدنی دانشـگاه علوم پزشکی همدان ابراز امیداروی کرد که دانشجویان دانشـگاه در حفظ و نگهداری دستگاه‌های خریداری شده کوشـا باشند و بخشـی از اوقات فراغت روزانه خود در خوابگاه را به ورزش اختصاص دهند.

هم اکنون ۶۰ درصد دانشـجویان علوم پزشکی همدان فعالیت ورزشی دارند.

دانشگاه علوم پزشـکی همدان دارای ۶ هزار و ۲۰۰ دانشجو در مقاطع تحصیلی مختلف است.

رونق ورزش محلات رویکرد شورای پنجم

شهردار همدان: بودجه ویژه اختصاص می دهیم

با پایـان یافتن نهمین دوره رقابت های لیگ فوتبال محلات همدان، چراغ مسابقات ورزش محلات در سال جاری خاموش شد و تیم ها پس از یک‌دوره استراحت و تمرین، چشم انتظار برگزاری دهمین دوره طی بهار سال آینده خواهند بود.

رقابـت های فوتبال به عنوان بزرگترین و مهمترین رویداد ورزش محلات همه ساله با اسـتقبال چشمگیری برخوردار است و امسـال نیز این دوره مسـابقات از سوی سازمان فرهنگی ورزشی شهرداری همدان و کمیته فوتبال محلات به شـکل بسیار مطلوب تر از گذشته برگزار شد.

در فینـال ایـن رقابت ها اتحاد شـاهد توانسـت جام قهرمانی را بالای سر ببرد و برای نخسـتین بار قهرمان این دوره از مسابقات شود.

سـخنرانی مسـئولان در آیـین اختتامیه هم بسـیار جالب بود و امیدوار کننده که معتقدیم اگر تحقق یابد، ورزش محلات شاهد تحولات اساسی می شود.

خدمات رایگان به ورزش محلات

مدیرعامـل سـازمان فرهنگی ورزشـی شـهرداری همدان نیز در این آیین گفت: هم اکنون بیش از سـه هزار ورزشکار در ورزش محلات فعالیت دارند.

امیرحسـین اسـکندریان افزود: در حال حاضر ۷۰ تیم در رده سنی بزرگسال، ۷۰ تیم در رده های پایـه فوتبال، ۳۰ تیم در والیبـال و ۲۰ تیم در هندبـال در ورزش محلات همدان شرکت دارند.

وی اضافه کرد: هدف از تشکیل و فعالیت این تیم های ورزشـی در محلات کاهش معضلات اجتماعی، اسـتعدادیابی، غنی سازی اوقات فراغت و تقویت ورزش در نسل جوان است.

اسکندریان خاطرنشان کرد: توزیع لباس رایـگان بیـن اعضای تیم هـا و تحت پوشـش قراردادن بیمه ورزشی آنها، از اقدامات انجام شـده طی امسال و سال های گذشته بود.

وی بـا تقدیر از زحمـات کمیته فوتبال محلات همدان در برگزاری این مسابقات بیان کـرد: برگـزاری این مسـابقات و سـازماندهی آن نیاز به یـک برنامه‌ریزی دقیق داشـت که کمیته محلات به خوبی از عهده آن برآمد.

شـهردار همدان: بودجه ویژه اختصاص می دهیم

شـهردار همدان نیز در این مراسم گفت: شـهرداری در دوره جدید، ورزش را به عنوان یک اصل اساسـی مورد توجه قرار می دهد و نباید دغدغـه ای را در بخش ورزش محلات داشـته باشیم و برهمین اساس بودجه ویژه اختصاص می دهیم.

عباس صوفـی افزود: تلاش داریم بودجه خوبی بـرای ورزش محلات اختصاص دهیم و سـال آینده از ایـن رقابت ها به مراتب بهتر حمایت می کنیم.

وی اضافه کـرد: تجهیز و تکمیل دهکده محلات نیـز یکی از برنامـه های اصلی شهرداری در بخش ورزش است و انتظار داریم شورای اسلامی شهر همدان اعتبار مناسبی را برای این دهکده در سال آینده اختصاص دهد.

صوفـی بیـان کـرد: ورزش همگانی و محلات پایه گذار سـلامت و تندرسـتی خانواده ها اسـت و به طـور قطع باید به صورت گسـترده فعالیت‌ها در این بخش را افزایش دهیم.

وی خاطرنشـان کرد: خوشبختانه شورای پنجم اشتیاق کاری بالایی در حوزه ورزش دارند و در جلسات مختلف شاهد بوده‌ام که شـورا اعتقاد خاصی به توسعه ورزش دارد.

شـهردار همدان بـا بیان اینکـه اعضای شورای شـهر از جنس ورزش هستند و این ظرفیت بالا می‌تواند به رشـد ورزش در محلات کمک کند، خاطرنشـان کرد: امیدواریم سال آینده با مساعدت اعضای شورای شهر شاهد آغاز عملیات اجرایی ساخت ورزشگاه محلات باشیم.

توسعه ورزش همگانی رویکرد شورای پنجم است

رئیس کمیسیون فرهنگی اجتماعی شورای اسلامی شهر همدان گفت: توسعه ورزش همگانـی و محـلات رویکـرد اعضای شورای پنجم است و برنامه محور در این مسـیر حرکت می کنیم. رضوان سلماسی گفت: پایه گذار ورزش محلات شـورای چهارم بود و زحمات فراوانی برای احیای آن صـورت گرفت اما شـورای پنجم در راسـتای ایجاد تحول اساسی و هدفمند در ورزش محـلات و همگانی گام بر می دارد.وی اضافـه کرد: توسـعه ورزش در شورای پنجم در دو بخش آقایان و بانون هدفگذاری می شود و در دوره چهار ساله به دنبال این هستیم که خانواده ها در محله های همدان به ورزش به صورت منسجم و برنامه محور بپردازند.

بوسه اتحاد جوان شاهد به جام قهرمانی

اختتامیه فوتبال محلات همدان با برگزاری دیدار فینال دنبال شـد و بـا قهرمانی تیم «اتحاد جوان شاهد» به پایان رسید.

دیدار فینال فوتبال محلات همدان بین دو تیم اتحاد جوان شاهد و شهدای چهرقان برگزار شـد و در نهایت تیم اتحاد جوان شاهد به سرمربیگری جابر یونسی در یک دیدار حساس و بسـیار زیبا موفق شد با نتیجه ۳ بر ۲ پیروز شـود و مقام قهرمانی این دوره از مسـابقات محلات را کسب کند.

بانوان همدان نایب قهرمان کشتی کلاسیک ایران

سـخنگوی هیـات کشتی همدان گفت: تیم منتخب بانـوان همدان با چهار مدال رنگارنگ نایـب قهرمان کشـتی کلاسیک کشور شد.

محمد حسـامی افزود: نخستین دوره مسابقات کشتی کلاسـیک بانوان شامگاه جمعه با رقابت ۱۰۳ کشـتی گیر از ۲۵ استان کشور و با قضاوت هشـت داور داخلی و خارجی در محل خانه کشتی شماره ۲ مجموعه ورزشی آزادی تهران پایان یافت.

وی اضافه کرد: در این دوره از مسـابقات تیم ه مدان با وجود حضور در پنج وزن از ۶ وزن تعیین شده در این رقابت ها توانست مقام دوم تیمی را در بخش آزاد کسب کند.

وی اضافه کرد: در این رقابت ها صبا کرمعلی در وزن ۷۵ و لیلا سیاوشـی در وزن ۵۰ مدال طلا کسب کردند، مبینا عزیزی مدال نقره وزن ۶۰ کیلوگرم را کسـب کرد و اسما نادی مدال برنز ورن ۵۵ کیلوگرم را به ارمغان آورد.

وی بیان کرد: همدان پس از کرمانشاه موفق به کسب مدال نقره بخش تیمی شد.

کشتی کلاسیک بانوان شـهریورماه امسال بـه تصویب هیات رئیسـه اتحادیه جهانی رسید.

این شـیوه از کشتی با استفاده از پوشش کامل لباس کشـتی، کلاه پوشش مو و گوش‌بند در نظر گرفته شده است.

تبریک و تهنیت

جناب آقای مهندس
عباس صوفی
شهردار محترم همدان
انتخاب شایسته جنابعالی را صمیمانه تبریک و تهنیت عرض نموده، یقین داریم با عنایت به شایستگی و تجارب ارزنده شما شاهد رشد و شکوفایی هرچه بیشتر شهر همدان خواهیم بود
محمد زنگنه- رئیس هیأت کاراته استان همدان

تبریک و تهنیت
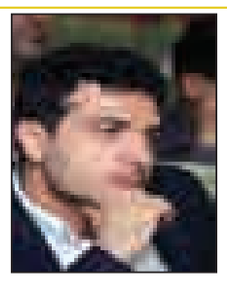
جناب آقای مهندس
عبـاس صوفـی
شهـردار محتـرم همدان
با ابراز خرسندی ، حسن انتخاب جنابعالی به سمت جدید را تبریک و تهنیت عرض نموده، ضمن تقدیر و سپاس از زحمات جناب آقای رسولی شهردار سابق، توفیقات روزافزون شما را از درگاه خدای متعال مسئلت می‌نمائیم.
سرپرست و کارکنان سازمان همیاری شهرداری های استان همدان

پیشخوان

۱

بانوی همدانی قهرمان خودروهای دو دیفرانسیل ایران

الهـه کریمـی از همـدان قهرمان سومین دوره رقابت های خودروهای دو دیفرانسیل شد.

سـومین دوره رقابت های خودروهای دو دیفرانسیل (آفرود) قهرمانی کشور با رقابت بین حدود ۱۰۳ اتومبیلران از ۱۶ استان به میزبانی گیلان برگزار شد.

ایـن رقابت در شهرسـتان رودسـر استان گیلان با حضور رئیس و نائب رئیس فدراسیون و مسـئولین استانی و در میان استقبال پرشور تماشاگران رودسـری در یـک هـوای پاییزی برگزار شد.

در پایـان این رقابت هاالهـه کریمی از همدان در کلاس بانوان قهرمان شـد و سـمیع الدین شجاعی مهر مقام پنجم را در کلاس ۴ کسب کرد.

۲

کمانداران همدانی دست به تیر شدند

بـرای نخسـتین بار لیگ اسـتانی تیرانـدازی با کمان در همـدان آغاز به کار کرد.

هفته نخسـت لیگ اسـتانی تیراندازی باکمان در سـایت اختصاصـی هیات برگزار گردید.

در این رقابتها۱۱ تیم از شهرستان های همدان، بهـار و فامنین در دو رشـته ریکرو وکامپوند با هـم به رقابت می پردازند.در هفته اول این مسـابقات در رشته ریکرو آقایان تیم راد پنج بر صفر از سد زرین کمانداران ماد گذشت و دیاکو نیز با همین نتیجه از سـد فرزندان آرش گذشت.

در ریکرو بانوان نیز زرین کمانداران ماد چهار بر یک از سـد تیم راد گذشت و فرزنـدان آرش چهار بر یـک دیاکو را شکست داد.

در کامپوند آقایان نیـز زرین کمانداران مـاد پنج بر صفر از سـد فرزندان آرش گذشت.

خبـر

قهرمانی دانشگاه صنعتی همدان در برنامه نویسی اپلیکیشن های اندروید همدان

تیم دانشـجویی دانشـگاه صنعتی همدان مقام اول ماراتن برنامه نویسی اپلیکیشن های اندروید استان همدان را کسب کرد.

به گزارش روابط عمومی دانشـگاه صنعتی همدان، دبیر اجرایی این مسـابقه با اعلام این مطلب گفت: نخسـتین ماراتن برنامه نویسـی اپلیکیشـن های اندروید اسـتان به همت بنیاد نخبـگان و همکاری دانشگاه های بوعلی سینا و دانشـگاه صنعتی همدان و سازمان های مرتبط به مدت سـه روز در دانشـکده مهندسی دانشگاه بوعلی سینا برگزار گردید.

وی تصریح کرد: حمایت از اقشـار دانشـگاهی برای ورود به حوزه برنامه نویسی، شناسایی نیازهای جامعه و ارائه اپلیکیشن های موبایل برای برآورده کردن این نیازها، ایجاد بستری برای خدمات فرهنگی و شناسـایی متخصصان این حوزه از دیگر اهداف برپایی این مسابقات بود.حسن بشیری در این ماراتن که اعضای تیم ها بصورت تمام وقت در محل مسابقه حضور داشتند و به ایده پردازی، طراحی رابط کاربری و پیاده سـازی اپلیکیشـن پرداختند ۵۳ نفر در قالب ۱۸ تیم شرکت داشـتند.عضو هیات علمی دانشگاه صنعتی همدان تصریح کرد: نکته جالب در این مسـابقه حضور ۴ تیم دانش آموزی از دبیرستان علامه حلی همدان و ملایر بود.

وی افزود: پس از ۴۸ ساعت رقابت فشرده و ۴ ساعت داوری توسط ۸ داور، تیم آرنا از دانشگاه صنعتی همدان متشکل ازفاطمه دانش پژوه ؛ علی خسـروی روزبهانی؛ عرفان سقاباشی و پرستو کاظمیان به مقام اول این مسـابقات دسـت یافت و دو تیم از دانشگاه بوعلی سینا به ترتیب دوم و سوم شدند.

حسن بشیری ادامه داد: همچنین تیمی با عنوان HUT با ترکیب امیر محمدکاتب و امیر باقری از دانشـگاه صنعتی همدان به مقام چهارم دسـت یافت و تیم دانش آموزان علامه حلی از شـهر ملایر در رده پنجم قرار گرفت.

گفتنی اسـت از تیم های برگزیده این مسابقه پنج شنبه ۲۳ آذرماه با حضور مجذوبی رئیس بنیاد نخبگان اسـتان؛ نیلی رئیس دانشگاه صنعتـی همدان؛ محمدی فر سرپرسـت دانشـگاه بوعلی سـینا؛ مهندس ساکی رییس اداره کل فناوری اطلاعات و ارتباطات استان و مهندس بادامی نجات عضو شـورای شـهر همدان تقدیر بعمل آمد.

روزنامه اجتماعی، سیاسی، فرهنگی، اقتصادی

The Message Of Madestan's History & Civilization & Culture

روزنامه همدان پیام

www.HamedanPayam.com

پیام تاریخ، تمدن و فرهنگ مادستان

روزنامه صبح استان
صاحب امتیاز و مدیر مسئول: نصرت ا... طاقتی احسن
سردبیر: یدا... طاقتی احسن
مدیراجرائی:سیده ثریا جلالی
نشانی: همدان، ابتدای خیابان مهدیه، روبروی دبیرستان شریعتی
ساختمان پیام
صندوق پستی: ۶۶۶ - ۶۵۱۵۵
تلفن:۳۸۲۶۴۴۳۳ (ویژه) نمابر: ۳۸۲۷۹۰۱۳
سردبیر: ۰۹۱۸۳۱۵۱۴۳۷ آگهی: ۳۸۲۶۴۴۳۳
لیتوگرافی و چاپ: پیام رسانه (۳۸۲۷۴۰۸۲ - ۰۸۱)

پایگاه اینترنتی.....www.Hamedanpayam.com
ارتباط با روزنامه.....۱۰۰۰۶۰۶۶
ارتباط با روزنامه.....info@Hamedanpayam.com
Hamedanpeyam@yahoo.com
ارتباط با مدیرمسئول.....modir@Hamedanpayam.com
ارتباط با سردبیر.....sardabir@Hamedanpayam.com
سرویس آگهی.....agahi@hamedanpayam.com
سرویس اشتراک.....eshterak@hamedanpayam.com
چاپخانه پیام رسانه.....litohoma@yahoo.com

یکشنبه ● ۲۶ آذرماه ۱۳۹۶ ● ۲۸ ربیع الاول ۱۴۳۹ ● ۱۷ دسامبر ۲۰۱۷ ● شماره ۳۰۸۴

اوقات شرعی

اذان صبح	۰۵:۴۸
طلوع خورشید	۰۷:۱۷
اذان ظهر	۱۲:۱۲
غروب خورشید	۱۷:۰۶
اذان مغرب	۱۷:۲۶
نیمه شب شرعی	۲۳:۲۶

* منبع: موسسه ژئوفیزیک تهران

آب و هوا

پیش‌بینی وضع هوا:
صاف تا کمی ابری، وزش باد

شهرستان	همدان	ملایر	تویسرکان	نهاوند	کبودراهنگ	زرن	فامنین	قهاوند	اسدآباد	بهار	گل‌تپه
▲	۱۱	۱۱	۱۰	۱۲	۱۰	۹	۱۰	۱۰	۱۳	۱۲	۸
	-۷	-۳	-۱	-۴	-۸	-۴	-۶	-۷	-۵	-۶	-۲
	۵۰	۴۰	۴۵	۶۰	۶۰	۵۵	۵۵	۵۵	۵۰	۵۰	۶۰

حدیث:
امام رضا(ع):
دو گروه همیشه مریضند: سالمی که پرهیز می‌کند و مریضی که پرهیز نمی‌کند.
فقه الرضا، ص ۳۴۰؛ میزان الحکمه، ج ۱۰، ص ۵۰۱

دوبیتی باباطاهر
مو که یارم سر یاری ندیره — مو که دردم سبکباری ندیره
همه واجن که یارت خواب نازه — چه خوابست اینکه بیداری ندیره

تـــازه‌ها

مایکروسافت حق امتیاز موبایل تاشو را ثبت کرد

یک شرکت تولید کننده رایانه حق امتیاز اختراع موبایلی تاشو با دونمایشـــگر تمام صفحه را ثبت کرده است. به گزارش مهر، طی ماه های اخیر گزارش های مختلف نشان می دهد مایکروسافت مشغول ســـاخت یک موبایل جدید است. این موبایل Surface Phone نام گرفته است. درهمین راستا سازمان جهانی مالکیت هوشمند حق امتیاز اختراع جدیدی برای مایکروســـافت ثبت کرد. این حق امتیاز حاوی طرح ها و جزییات موبایل احتمالی است. موبایل مذکور تاشو است و دو نمایشگر تمام صفحه دارد که به سادگی خم و راست می شود. هنگامیکه دستگاه صاف است، هیچ لبه ای در قسمت لولا وجود ندارد. دستگاه را می توان از قسمت لولا به جلو یا عقب نیز خم کرد.

دستکاری ژنتیکی برای تسکین درد!

دانشمندان برای اولین بار با دستکاری ژنتیکی، احساس درد را به یک خانواده ایتالیایی که از این احساس بی بهره بودند، برگرداندند و امیدوارند از این روش برای تسکین درد نیز استفاده کنند.
به گزارش ایرنا، درد اگر چه احساس نامطلوب و آزاردهنده ای است، اما یکی از کارکردهای مهم بدن تلقی می شـــود که انسان را از وجود مشکلی جدی در یکی از اندام های خود مطلع می کند.
با این حال برخی بیماری ها با احســـاس درد مداوم و طولانی مدت همراه هستند و همین مساله موجب آزار شدید افراد می شود. تسکین درد امروزه با اســـتفاده از داروهای شـــیمیایی صـــورت می گیرد که بسیاری از آنها عوارض جانبی ایجاد می کنند. اما ژن درمانی فرصت های جدید و منحصر به فردی را در این زمینه هم ایجاد کرده است.

شرکت خودروسازی قایق تفریحی می سازد

یک شـــرکت خودروســـازی قایق تفریحی ســـاخته که در آن از یک کنســـول نمایشگر لمسی استفاده شده است. این سیستم به طور خودکار جهت یابـــی، نور، وای فای، وضعیت هوا و سیســـتم های سرگرمی را کنترل می کند.
بـــه گزارش مهر، پژو بـــا همکاری شـــرکت Benetau یک قایق تفریحی پرسرعت است.
این قایق که Sea Drive نام گرفته مملو از فناوری های نوین است و برای نمایشگاه قایق پاریس ساخته می شود. در این قایق از کنسول نمایشگر لمسی i-Cockpit پژو استفاده شده است. درهمین راستا شـــرکت خودروســـازی فناوری های خودرو خود را با سیستم های دریایی ترکیب کرده و آن را Ship Control نامیده است.

تولید دستگاه پاستوریزه کردن مواد غذایی و دارویی به روش غیر حرارتی

از سوی محققان موسسه پژوهشی علوم و صنایع غذایی دستگاهی برای پاستوریزه کردن مواد غذایی با روش غیر حرارتی ساخته شد.
به گزارش ایســـنا، مجری این طرح پژوهشـــی یکـــی از مهمترین دغدغه‌هـــای صنعت غذایی را حفظ ارزش‌هـــای تغذیه‌ای، بافت، طعـــم، رنگ و بوی ماده غذایی در طـــی فرآیندهای مختلف تولید دانست و گفت: از آنجا که روش‌های موجود فرآوری مواد غذایی اغلب بر پایه اســـتفاده از فرآیندهای حرارتی است و این فرآیندها باعث وارد شـــدن آســـیب جدی به ماده غذایی می‌شود، ضرورت اســـتفاده از روش‌های جدید برای رفع نواقص موجود احســـاس می‌شد.

کشف ۳ سیاره شبیه به زمین

اختر شناســـان در آخرین اکتشـــافات انجام گرفته خود موفق به رویت ۷ ســـیاره بیرون از منظومه شمسی شده اند که همگی به دور ستاره ای به نام TRAPPIST-۱ حرکت گردشی انجام می دهند، این منظومه جدید در فاصله ای در حدود ٤٠ سال نوری از کره زمین قرار گرفته است.
به گزارش برترینها، ســـازمان □□□□ ۳ ســـیاره از ۷ سیاره کشف شـــده را مستعد وجود آب و اتمسفر مطلوب دانسته و به اصطلاح آنها را در محدوده قابل حیات قرار داده است؛ دانشمندان سازمان □□□□ معتقدند که این ۳ ســـیاره تمامی شرایط لازم برای زندگی را دارا هســـتند و ممکن است در این ۳ سیاره شاهد وجود حیات موجودات فرازمینی باشیم.

خبـر

مالیات بر ارزش افزوده از گردشگری حذف می‌شود؟

معاون رییس جمهور از مذاکره با سازمان امور مالیاتی برای اصلاح و هدفمند شدن قانون مالیات بر ارزش افزوده در بخش گردشگری خبر داد.
به گزارش ایسنا، مالیات بر ارزش افزوده، مالیاتی است که مصرف‌کننده یا خریدار آن را به همراه بهای خرید کالا یا خدمات می‌پردازد و دریافت کننده (فروشـــنده) موظف است مقدار مالیات دریافتی را به خزانه دولت واریز کند. این قانون از سال ۱۳۸۷ پس از تصویب در مجلس، به صورت آزمایشـــی برای ۵ سال به اجرا گذاشته شـــد، اما از سال ۹۳ مستمر و با افزایش سالانه همراه شد.
این مالیات مشـــمول تمام خدمات و کالاها می‌شود، مگر آنکه در قانون اســـتثناهایی برای آن قائل شده باشند، مثل معافیتی که مشمول کالاهای صادراتی شده است.
از زمـــان اجرای قانون مالیات بر ارزش افزوده، بخاطر بار هزینه‌ای که به مصرف‌کننده تحمیل می‌شود و نرخ تمام شده خدمات را گران‌تر می‌کند، انتقادهای زیادی وارد شده است. صاحبان بخش‌های خدماتی گردشگری از جمله معترضان جدی این قانون هستند، چرا که نرخ خدمات را برای مصرف کننده بیشتر و سفر را گران‌تر کرده است.
به گفته صاحبان این صنعت، در ایران مسافری که مثلا می‌خواهد با تور به مشهد برود، چهار مرتبه باید مالیات بر ارزش افزوده بپردازد؛ یک بار به هتل، به شرکت هواپیمایی و رستوران و در نهایت به آژانس توریستی به خاطر توری که تنظیم کرده و به فروش رسانده است.
در ایران مسافری که می‌خواهد با تور به مشهد برود، ٤ مرتبه باید مالیات بر ارزش افزوده بپردازد؛ یک‌بار به هتل، به شرکت هواپیمایی و رستوران و در نهایت به آژانس توریستی. با آن که بارها صاحبان بخش های خدماتی گردشـــگری از ســـازمان میراث فرهنگی، صنایع دســـتی و گردشگری درخواست کردند تجدیدنظری در اجرای این قانون در بخش گردشگری صورت گیرد، اما علی اصغر مونســـان ـ رییس سازمان میراث فرهنگی، صنایع‌دســـتی و گردشگری ـ صراحتا اعلام کرد: مالیات بر ارزش افزوده قانون حاکم بر کشور است و چیزی نیست که آن را از گردشگری بتوان حذف کرد.
بـــا این حال او قبلا در دیدار با نمایندگان مجلس، اختصاص درصدی از مالیات بر ارزش افزوده در بودجه سال ۹۷ را برای مرمت و احیای بناهای تاریخی ثبت‌شده و توسعه گردشگری خواستار شده بود.
معـــاون رییس جمهـــور در گفت‌وگو با ایســـنا همچنیـــن درباره مذاکراتی که به تازگی با ســـازمان امور مالیاتی داشـــته‌اند، توضیح داد: مالیـــات بر ارزش افزوده را که نمی‌توان حذف کرد، اما معاون گردشگری با ســـازمان امور مالیاتی نشست‌های خوبی داشته مبنی بر اینکه اگر قرار است از این بخش کمکی شود، در بخش تورهای ورودی باشـــد، چـــرا که در گذشـــته اگر حمایتی وجود داشـــت، هدفمند نبود و به توســـعه گردشـــگری کمکی نمی‌شد، برای همین این طرح با ســـازمان امـــور مالیاتی پیش می‌رود تـــا مالیات‌ها در گردشگری هدفمند شود.
وی همچنین در پاســـخ به این پرسش که آیا قرار است مالیات بر ارزش افزوده از صنعت گردشگری حذف شود؟ اظهار کرد: باید ببینیم توافق‌ها با ســـازمان امور مالیاتی به کجا می‌رسد. اگر این مالیات را از گردشگری حذف کنند که ما خوشحال می‌شویم.
مونسان افزود: مهم این اســـت اگر حمایتی قرار است صورت گیرد، به بخش تورهای ورودی باشد تا گردشگران بیشتری به کشور جذب شوند.
اما محمد محب خدایی ـ معاون گردشگری کشور ـ درباره نتیجه رایزنی با ســـازمان امور مالیاتی تا این مرحله خبر تازه‌ای به ایســـنا داد و گفت: طبق قانون، کالاهـــای صادراتی غیرنفتی از پرداخت این مالیات، معافند. ما نیز باید اثبات کنیم گردشگری، صادرات معکوس است و اگر پولی از طریق ارزآوری انجام می شود، یعنی صادرات صورت گرفته، بنابراین باید مشمول این قانون شود.

سینـما

CINEMA

سینما

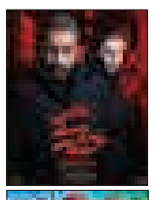

- قدس ۱ .....خفگی
- قدس۲ ..... حقه باز دم دراز
- فلسطین ۱ .....خالتور
- فلسطین ۲-ملی و راههای نرفته‌اش-خانه دختر
- بهمن ملایر.....قهرمانان کوچک-خالتور
- اندیشه رزن .....خالتور

گزارش

مبل و منبت ملایر یکی از رویدادهای ۲۰۱۸ همدان

ملایر-شـــبنم اصیلی زاده-خبرنگارهمدان پیام: در سالهای گذشته سامان دهی و تشکل مشخصی در صنعـــت مبل و منبت ملایر وجود نداشـــت اما درســـال ۹۵ با همت فعالان این صنعت و پیگیری های مســـئولین شهرســـتان هیأت مدیـــره مبل و منبت ملایر شـــکل گرفت و در تابستان ۹٦ اولین «جشـــنواره ملی مبل و منبت ملایـــر» پس از ثبت ملایر به عنوان شهر ملی مبل و منبت برگزار شد و رونق خوبی به این صنعت در ملایر و حتی استان همدان داد.
معاون اســـتاندار و فرماندار ویـــژه ملایر در آیین تجلیل از همراهان صنعت مبل و منبت با اشاره به ثبت ملی مبل و منبت ملایر گفت: این رویداد آغاز تحول بزرگی برای ملایر اســـت کما اینکه تاثیرات عینی و محسوس آن را شاهد هستیم و مبل و منبت ملایر در کشور مطرح شده است.
عبدالعظیم رضایی ضمن بیان اینکه محور توســـعه استان و شهرســـتان ملایر گردشگری است، افزود: مبـــل و منبت در حوزه اقتصاد و گردشـــگری می تواند به عنوان مکمل تحول بزرگی را در شهرستان ایجاد کند و در این حوزه هم به توســـعه استان هم کمک خواهد کرد.
وی ادامه داد: ظرفیت مبل و منبت ملایر بسیار بالا اســـت و هیأت مدیره پیگیر و شایسته ای دارد که از قبل از برگزاری جشنواره تا کنون پای کار بودند و امیدواریم همچنان با انگیـــزه و قدرتمند به کار خود ادامه دهند.
رضایی اضافه کـــرد: نباید اجازه دهیم آســـیب و تهدیـــدی به این موضوع وارد شـــود و کارها باید به صورت تخصصی و علمی دنبال شود و تشکیل تعاونی تامین نیاز در این راه اقدام مناســـبی است و بازاریابی هم باید باید با قوت بیشـــتری پیگیری شود.
مدیرکل میراث فرهنگی، صنایع‌دستی و گردشگری استان همدان نیز با اشاره به ظرفیت بالای استان در منبت، گفت: حدود ۱۸ هزار نفر در اســـتان همدان به طور مســـتقیم در امر تولید و تعداد بیشتری نیز در امر فروش و ســـایر قسمت ها بخش بزرگی از اشتغال استان را به خود اختصاص داده است.
علـــی مالمیر افـــزود: پیش بینی می شـــد که در این راستا ســـال پرکاری را پیش رو داشته باشیم چیزی که مایه امیدواری ما اســـت ویژگی خاص مردم شهرســـتان ملایر اســـت کـــه روحیه فعال، پرنشاط و توســـعه نگری دارند و پیش از ما در این راه حرکت می کنند.
وی با اشاره به حمایت ها و پیگیری های فرماندار شهرستان ملایر، نمایندگان و مسئولان شهرستان و تلاش های اصحاب رسانه، ادامه داد: تلاش بسیار زیـــاد فعالان این حوزه باعث شـــد که این رویداد بزرگ برای استان همدان خلق شود و تحرک بیشتر در حوزه صنایع دستی استان و ظرفیت های خوب گردشگری را هم به ارمغان آورد.
مالمیر ضمن بیان اینکه امروزه برگزاری رویدادها به عنوان یک جاذبه گردشـــگری عنوان می شوند، اضافه کرد: در این راســـتا تجربه خوبی را به همت ملایر تجربه کردیم و اگر قرار بر این باشـــد که از این رویداد بهره ببریم لازمه آن ماندگار بودن است.
وی بیـــان کرد: همـــدان در ســـال ۲۰۱۸ به عنوان «پایتخت گردشگری آسیا» انتخاب شده است و در این سال رویدادهای متنوعی را در راستای معرفی ظرفیت های استان در حوزه های مختلف خواهیم داشت امیدوارم شهرستان ملایر هم با همت فعالان بخش منبت ســـهم خوبی را از این رویداد داشـــته باشد.
مالمیر تاکید کرد: اگر بتوانیم جشنواره مبل و منبت را در تابستان آینده پر رنگ تر تکرار کنیم می تواند یک رویدادهای ملی و حتی بین المللی باشـــد و به عنوان یک از رویدادهای ۲۰۱۸ همدان مطرح شود.
ســـخنگوی هیأت مدیره مبـــل و منبت ملایر نیز با اشاره به اقدامات هیأت مدیره مبل و منبت، گفت: «جشـــنواره ملی مبل و منبت ملایر» مهر تائیدی بر ثبت ملی آن بود که در جذب گردشـــگر تجاری و معرفی گوشـــه ای از صنعت مبل و منبت در کشور موفـــق عمل کرد و تجلی همدلـــی این صنعت در ملایر بود.
مهـــدی محمودی افزود: بیـــش از ۱٦ هزار نفر در این صنعت در ملایر مشغول به کار هستند و با این ظرفیت و زحمات زیاد مبل و منبت ملایر ثبت ملی شد در این راستا نباید فعالیت های ما در حد شعار باشـــد بلکه باید در حد پایتخت مبل و منبت کشور عمل کنیم.
وی بـــا بیان اینکه ترکیب تجربه نسل قدیم و تفکر نو و بازاریابی نســـل جدید در کنار هم نتیجه داد، اظهار کرد: باید جشـــنواره های فروش بیشـــتری داشـــته باشـــیم و و در رابطـــه با صنایع تبدیلی بهتر عمل کنیم.
محمودی تشـــکیل کمیســـیون منبت و مبلمان در شورای شهر ملایر را یکـــی از اهداف هیأت مدیـــره مبل و منبت دانســـت و اضافه کرد: یکـــی از اهداف ما از این امر بوجود آوردن درآمد پایدار برای شهرســـتان ملایر و حتی اســـتان همدان است و در جشنواره ثابت شد که مبل و منبت ملایر این ظرفیت را دارد.
وی ادامه داد: بیش از ٦٥ درصد مبل و منبت کشور در ملایر تولید می شود و گردش مالی این صنعت زود بازده در کشور بیش از ۳۰ هزار میلیارد تومان اســـت اگر بتوانیم یک ششم از این مبلغ را جذب کنیم تحول بزرگی را می توانیم در شهر و استانمان داشته باشـــیم باید حق خود را مطالبه کنیم که این در گـــرو اصلاح صنایع تبدیلـــی، بازاریابی و برند سازی است.

حدود ۱۸ هـــزار نفر در اســـتان همـــدان به طور مســـتقیم در امر تولید و تعداد بیشتری نیز در امر فروش و ســـایر قسمت هـــا بخـــش بزرگـــی از اشتغال استان را به خود اختصاص داده است

محمودی از ثبت و سازماندهی انجمـــن تولیدکننـــدگان و صادرکننـــدگان اتـــاق بازرگانی خبـــر داد و گفت: در راســـتای دیدار نماینـــدگان ملایر و اعلام محمد کاظمی و به دستور وزیر دفاع و پشتیبانی نیروهای مسلح خریـــد مبلمان فروشـــگاه های اتکای سراسر کشـــور از بخش مبل و منبـــت ملایر صورت می گیرد ما دیگر نباید فرصت های این چنینی را از دســـت بدهیم و این هنر و صنعت را برای نســـل های پس با تخصـــص و برنامه مشخص نگهداری کنیم.

رسانه‌ها در کنار صدا و سیما مکمل یکدیگر هستند

مدیـــرکل صدا و ســـیمای مرکـــز همدان در دیدار با اعضای مجمع فعالان رسانه‌های انقلاب اسلامی استان با استقبال از همکاری صدا و سیما با رسانه‌های مختلف گفت: همه رسانه‌ها در کنار صدا و سیما مکمل یکدیگر هستند.
جمعـــی از اعضای مجمـــع فعالان رســـانه‌های انقلاب اســـلامی اســـتان همدان با مهدی دهقان نیری مدیرکل جدید صدا و سیمای مرکز همدان دیدار کردند.در این دیدار صمیمی اعضای مجمع ضمن خوش‌آمدگویی به مدیرکل صدا و سیما و انتصابش در این ســـمت، دیدگاه‌ها، پیشنهادات و انتقادات خود را نسبت به وضعیت صدا و سیما و رسانه‌های استان، آسیب‌شناسی وضعیت اجتماعی همدان، افق پیش روی رسانه در استان و... اعلام کردند.مدیرکل صدا و سیمای مرکز همدان نیز در این نشســـت صمیمی با استقبال از همکاری صدا و سیما با رسانه‌های مختلف استان، اظهار داشت: همه رسانه‌ها در کنار صدا و سیما مکمل یکدیگر هستند و ما برای همکاری با شما برنامه داریم.

عکس روز

اجرای طرح ملی جنگلانه درملایر

عکس: فضای مجازی

فرهنگ

نمایشگاه آثار هنری هنرمندان همدانی در پایتخت افتتاح می‌شود

نمایشگاه آثار هنرهای تجسمی دو تن از هنرمندان همدانی با عنوان «خروس نشـــان» در تهـــران افتتاح می‌شود.
نمایشـــگاه آثار هنری دو تـــن از هنرمندان همدانی با عنوان «خروس‌نشان» در تهران افتتاح می شود.
در این نمایشـــگاه آخرین آثار هنـــری مهرداد فلاح و علیرضا مجیدی ، دو تن از هنرمندان خوش نام همدانی به معرض دید عموم گذاشته می شود.
آیین گشایش این نمایشگاه روز گذشته برگزار شد و تا ســـی ام آذرماه نیز دایر خواهد بود؛ علاقمندان می تواننـــد برای بازدید از آن همه روزه در این ســـاعات بـــه گالری فردا واقع در تهران، خیابان کریم خان زند، خیابانی حســـینی، کوچه اعرابی ٦، پلاک ۲، طبقه دوم مراجعه کنند.آثار ارائه شـــده در این نمایشگاه در واقع تلفیقـــی از هنر، خلاقیت و تفکـــرات این دو هنرمند جوان در مورد یـــک موضوع خاص را بیان می‌کند به طوری که فلاح با ریتم خط‌هایی که پیش از این از او دیده بودیم که در قامت شـــیر متبلور شده بود، این بار به سراغ خروس رفته و با همان ریتم‌ها، خروس‌هایی آفریده که می‌تواند جایـــگاه هنری او را بیش از پیش تثبیت کند.در ســـوی دیگر علیرضا مجیدی که هنرش با آهن در ســـطح شهرهایی چون همدان و تهران دیده شـــده بود، آثاری بر ای نمایش در گالری و متناســـب بـــا فضای کاری فلاح خلق کرده، گـــو اینکه او نیز با مجســـمه نقاشـــی‌خط کار کرده و به قاعده نظم ریتم خطی وفادار مانده است.

تواضع، صبر و بصیرت آیتا... آقانجفی زبانزد بود

یکی از همراهـــان آیتا... آقانجفی همدانی با بیان اینکه آیتا... آقانجفی فردی مطلع و آگاه به مســـائل سیاســـی بود، گفت: یکی از ویژگی‌های این مفســـر قرآن این بود که وقتی ســـوالی برایشان پیش می‌آمد، از چندین نفر آن را می‌پرســـیدند تا از صحت و سقم آن مطلع شوند.
ســـیدمجید باقری در گفت‌وگو با فارس با بیان اینکه آیتا...آقانجفی همدانی را به واسطه پدربزرگم که در نجف و کربلا با یکدیگر بزرگ شـــده‌اند، می‌شناسم، اظهـــار کرد: آیتا... آقانجفی به قـــدری رفتار و منش عارفانه و متواضعی داشتند که همواره دوست داشتیم از نزدیک با ایشان برخورد داشته باشیم.
وی ادامـــه داد: بارهـــا در نوجوانـــی بـــه خدمت این عالـــم بزرگ رســـیدیم و در دوران جنگ تحمیلی نیز در هر بار که به مرخصـــی می‌آمدیم، برای بهره‌مندی از رهنمودهای این بزرگوار خدمت ایشـــان مشـــرف می‌شدیم. این رزمنده دوران دفاع مقدس با بیان اینکه آیتا... آقانجفی فردی مطلع و آگاه به مســـائل سیاسی بود، اضافه کرد: یکی از ویژگی‌های این مفسر قرآن این بود که وقتی سوالی برایشان پیش می‌آمد، از چندین نفر آن را می‌پرسیدند تا از صحت و سقم آن مطلع شوند.
وی با تأکید براینکه این عالم بزرگ شخصیتی دقیق و ریزبین بودند، اظهار کرد: مسائل سیاسی را بسیار دقیق و از چندین جهت و زاویه پیگیری می‌کردند.
باقری با بیـــان اینکه پس از اتمام جنگ تحمیلی بارها خدمت این عالم بزرگ رســـیدم، بیان کرد: افتخار این را داشـــتم که در نمازهای مغرب و عشا همراه ایشان به مســـجد می‌رفتم که در مسیر چند متکدی بودند که در آن زمان خود را به حاج آقا می‌رســـاندند تا کمک دریافت کنند و حاج آقا نیز بســـیار مقید بودند و تأکید بر کمک به آنها داشت.
وی به برخی از کتاب‌های تألیفی آیتا... آقانجفی اشاره کرد و گفت: این کتاب‌ها به قدری فاخر و ارزشـــمند بود که فهم آن برای افرادی امثال من سنگین بود اما با این وجود هر بار خدمت ایشان مشرف می‌شدم از این کتاب‌ها نیز مطالعه می‌کردم.
باقـــری به صبـــوری این عالـــم ربانـــی در مواجهه با بیماری‌ها اشـــاره کرد و افزود: با توجه به ســـن بالا و سختی بیماری، هیچگاه گله و شکایت نکردند و صبور بودند.