پیام تاریخ، تمدن و فرهنگ مادستان
|ISNN: 2322-4665|

روزنامه همدان پیام

سال نو میلادی مبارک باد

www.HamedanPayam.com

شنبه ● ۱۲ دی ماه ۱۳۹۴ ● ۲۱ ربیع‌الاول ۱۴۳۷ ● ۲ ژانویه ۲۰۱۶
سال یازدهم ● شماره ۲۵۳۵ ● ۱۲ صفحه روزنامه + نیازمندی‌ها ● ۵۰۰ تومان

ایران

کثرت داوطلبان دلیلی بر کثرت رد صلاحیت‌ها نیست
آ ۴

فرهنگ
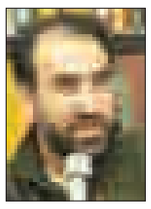
وظیفه من نوشتن قصه آدم‌هاست
آ ۶

خبر
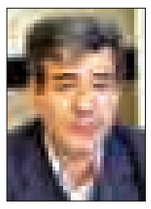
ممنوعیت تاخت و تاز جناح‌ها
آ ۲

ورزش
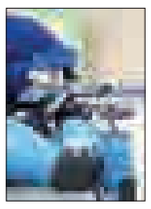
حضور بانوان همدانی در لیگ دسته یک تیراندازی کشور
آ ۱۱

مسکن‌خواری شیوه جدید بانک‌ها برای سود بیشتر
آ ۱۰

کمک یک میلیاردی چشم پزشک همدانی به ایتام کمیته امداد
آ ۳

کانال خبری همدان پیام در تلگرام
https://telegram.me/hamedapayam

نمایندگان گذشته تا بهارستان راه سختی دارند

۱۶ کاندیدای امتحان‌پس داده

آ ۳

عکس: عبدالعلی مرادی

دیواری به بلندای مهربانی

آ ۱۲

گزارشی از دامداری های نهاوند

گاوها دیگر شیر نمی‌دهند!

آ ۱۰

تبریز چگونه به عنوان شهر نمونه گردشگری ۲۰۱۸ انتخاب شد

همدان از قافله جهانی این بارهم عقب ماند

آ ۵

رئیس دوره‌ای شورای هماهنگی احزاب اصلاح‌طلب استان مطرح کرد

اصلاح‌طلبان همدان برای انتخابات هماهنگ شده‌اند

آ ۳

یادداشت روز

در آبفا چه خبر است؟

کم‌کم افکار عمومی استان همدان به این عادت می‌کند که هرازچندگاهی خبری ناگوار و حادثه‌ای مهم از آبفا منتشر شده و مدت‌ها احساسات مردم را به بازی بگیرد. هنوز افکار عمومی حادثه مرگ کارگران در لایروبی فاضلابی در کبودراهنگ را فراموش نکرده بودند که حادثه قطعی گاز ۲۰ هزار نفر از مردم استان به دلیل بی‌دقتی و کار بدون مجوز آبفا در حفر کانال رخ داد. واکنش آبفا پس از این دو حادثه تلخ، گرفتن انگشت اتهام به سوی پیمانکاران و یک عذرخواهی ساده بوده است. اینکه پیمانکار حادثه‌ای را رقم...

آ ۲

یادداشت

اهمیت همدلی و همزبانی در انتخابات

مردم همیشه در صحنه و انقلابی ایران در شرایطی خود را آماده حضور باشکوه در انتخابات ۷ اسفند می‌کنند و فضای سیاسی کشور نیز تا حدود زیادی متأثر از ۲ انتخابات سرنوشت‌ساز خبرگان رهبری و مجلس شورای اسلامی شده که مقام معظم رهبری سالجاری را سال «دولت و ملت، همدلی و همزبانی» نامگذاری کرده‌اند و این همدلی و همزبانی در عرصه‌های مختلف از اهمیت بسزایی برخوردار بوده و تأثیر فراوانی در پیشرفت جامعه دارد. انتخابات به عنوان یکی از...

آ ۳

ارتباط و همراهی شما با ما

همدان پیام

کاندیداهای انتخاباتی ما برای شما برنامه داریم

کانال خبری همدان پیام در تلگرام
(https://telegram.me/hamedapayam)

با ما تماس بگیرید

ایمیل
(info@hamedanpayam.com)

سایت اینترنتی روزنامه همدان پیام
(www.hamedanpayam.com)

صندوق پستی
(۶۵۱۵۵-۶۶۶)

سامانه پیامکی (۱۰۰۰۶۰۶۶)
پیام‌گیر (۰۸۱-۳۸۲۷۹۰۴۰)

- ملایر ۰۹۳۶۵۶۶۶۱۳۳ (خانم شوبیری)
- نهاوند ۰۹۱۸۷۱۰۱۸۶۱ (خانم کمالوند)
- تویسرکان ۰۹۱۸۴۲۸۹۰۴۱ (خانم سوری)
- کبودرآهنگ ۰۹۱۸۳۱۹۳۴۹۸ (خانم حمیدی)
- رزن ۰۹۱۸۴۴۱۸۵۱۵ (آقای هوشمندی)
- بهار ولالجین ۰۹۱۸۹۰۸۵۵۱۴ (آقای رجبی راغب)
- فامنین ۰۹۳۹۰۸۲۰۱۹۰ (آقای ملکی)
- سردرود ۰۹۱۸۹۱۲۰۷۹۴ (خانم کوکبی)
- شیرین سو ۰۹۱۸۳۱۴۱۹۸۹ (آقای طاقتی)

دفتر مرکزی همدان: ۰۸۱-۳۸۲۶۴۴۳۳

پیام مردمی (mardomi@hamedanpayam.com)

نیازمندی‌ها (۰۸۱-۳۸۲۶۴۴۰۰) - فکس (۰۸۱-۳۸۲۷۹۰۱۳)/ ارتباط در فضای مجازی تلگرام (۰۹۱۸۳۱۵۱۴۳۷)

KNAUF
قابل توجه خریداران و مصرف کنندگان محترم
www.knauf.ir

اطلاعیه

قابل توجه مودیان محترم مالیات بر ارزش افزوده:
مهلت ارائه الکترونیکی اظهارنامه مالیات بر ارزش افزوده دوره پاییز ۹۴ از طریق سامانه www.evat.ir حداکثر تا ۱۵ دی ماه می‌باشد.
روابط عمومی اداره کل امور مالیاتی استان همدان

آگهی خود را از طریق تلگرام در نیازمندی‌های صبح استان چاپ کنید
۰۹۰۳۵۱۵۷۳۵۱
نیازمندی‌های همدان پیام

پیام تاریخ، تمدن و فرهنگ مادستان
The Message Of Madestan's History & Civilization & Culture
روزنامه همدان پیام
۲
شنبه ● ۱۲ دی ماه ۱۳۹۴ ● شماره ۲۵۳۵
خبر
khabar@hamedanpayam.com

بهره برداری ٦,٥ میلیون تنی ازمعادن استان

معـــاون امور معادن و صنایع معدنی ســـازمان صنعت معدن و تجارت اســـتان همدان گفت: تاکنون ۲۸۳ معدن در اســـتان همدان مجوز اکتشاف و بهره برداری گرفته اند که از حیث ذخایر معدنی همدان جزء ۱۰ اســـتان برتر کشور است.

معاون امور معادن و صنایع معدنی ســـازمان صنعت معدن و تجارت استان همدان گفت: تاکنون ۲۸۳ معدن در اســـتان همدان مجوز اکتشـــاف و بهره بـــرداری گرفته اند که از حیث ذخایر معدنی همدان جزء ۱۰ اســـتان برتر کشور است.

به گزارش تابناک همدان خاکی افزود: در ســـطح استان همدان در منطقه قروه ـ اسدآباد معادن فعالیت خوبی دارند که باعث شده تا این منطقه رونق خوبی بگیرد.

وی بـــا بیان اینکه از ٦٦ نوع ماده معدنی کشـــور ۲۳ ماده معدنی در معادن اســـتان استخراج می‌شود گفت: فلد اسپات، سیلیس، دولومیت، سنگ های تزیینی و سنگ آهن از شاخص ترین سنگ های معدنی استان همدان است.

معاون امور معادن و صنایع معدنی ســـازمان صنعت معدن و تجارت استان ادامه داد : ذخایر معدنی اســـتان همدان پارسال ۱میلیارد و ۸۰۰ میلیون تن ماده معدنی بوده است.

خاکی با اشـــاره به اینکه تاکنون ۱۵ فقره پرونده اکتشـــاف و ۹ فقره پروانه بهره برداری صادر شده تصریح کرد :سال گذشته ۱۲ فقره پرونده اکتشاف و ۱۰فقره پروانه بهره برداری اعطا شد.

وی افزود: هر چند که در ســـطح استان همدان، کشاورزی به عنوان محور اصلی توسعه شناخته شده است ولی با توجه به وضعیت بحرانی آب کشور، نقش معدن باید پررنگ تر شود. معاون امور معادن و صنایع معدنی سازمان صنعت معدن و تجارت استان همدان به اشتغال زایی بالای معادن و کمک به بحران آب اشاره کرد و گفت: باید به فراوری مواد معدنی در اولویت قرار گیرد زیراستان همدان هم اکنون در این زمینه توانایی و استعداد بالایی برای توسعه استان دارد. اســـتان همدان دارای ۲۸۳ معدن و ۲۳ نوع ماده معدنی را دارد، کـــه از نظر تعداد معادن رتبه ۱۹ ، ذخایر معدنی رتبه دهم و از نظر استخراج واقعی رتبه ۱۵ را دارا ست.

یادداشت روز

در آبفا چه خبر است؟

کم‌کم افکار عمومی اســـتان همـــدان به این عـــادت می‌کند که هرازچندگاهی خبری ناگوار و حادثه‌ای مهم از آبفا منتشـــر شـــده و مدت‌ها احساسات مردم را به بازی بگیرد.

هنوز افـــکار عمومی حادثه مرگ کارگـــران در لایروبی فاضلابی در کبودراهنـــگ را فراموش نکرده بودند کـــه حادثه قطعی گاز ۲۰ هزار نفر از مردم اســـتان به دلیل بی‌دقتی و کار بـــدون مجوز آبفا در حفر کانال رخ داد.

واکنش آبفا پس از این دو حادثه تلخ، گرفتن انگشـــت اتهام به سوی پیمانکاران و یک عذرخواهی ساده بوده است.

اینکه پیمانکار حادثه‌ای را رقم زده، دلیل بر نفی مسئولیت بخصوص وظیفه نظارتی مســـئولان آبفا نیست و در افکار عمومی این مسئولان هستند که به عنوان مسئول این حوادث شناخته می‌شوند.

رعایت ایمنی کار، کار با مجوز، حفظ جان کارگران، احترام به حقوق مشـــترکان، نظارت بر پیمانکار، اطلاع‌رســـانی به مردم از اقدامات و خطرات احتمالی و وظایفی از این دســـت از مسئولیت‌های مسئولان اینگونه فعالیت‌هاست و نمی‌توان به آنها بی‌توجه بود و وقتی حادثه‌ای رخ می‌دهد با یادآوری مسئولیت پیمانکار و عذرخواهی ساده از کنار موضوع گذشت.

مســـئولیت پیمانـــکار در قالـــب قرارداد مشـــخص اســـت و نافی مسئولیت‌های کارفرما نمی‌شود.

آبفـــا به نیروهای متخصص و مســـئولیت‌پذیر در این حوزه نیاز دارد به عنوان نمونه روابط عمومی این شـــرکت بیشـــتر علاقمند است که در زمینه گردشـــگری فعال باشد و مسئولیت بپذیرد تا در زمینه کاری خود فعال شود.

این ادعا به اســـتناد فعالیت‌هـــای این روابط عمومـــی در گروه‌های گردشگری تلگرام اســـت که این فرد را استادی در این زمینه معرفی می‌کند.

البته نباید مانع علایق افراد شـــد و پیشنهاد ما هم این است که زمینه فعالیت وی در حوزه مورد علاقه یعنی گردشگری فراهم شود تا شاید آبفا در حوزه روابط عمومی حداقل دوران جدیدی را تجربه کند.

اگر این اتفاق زودتر بیفتد شـــاید روابط عمومی جدید بتواند به آب منطقه‌ای نیـــز در اقناع افکار عمومی مردم دره مرادبیگ در انتقال آب رودخانه فصلی کمک کند و این مردم را همراه با برنامه‌های اســـتان برای گذر از بحران آب کند؛ کاری که تاکنون نشده است هرچند آب منطقه‌ای از گردشـــگری به آبفا نزدیک‌تر است و اگر قرار است کاری خارج از حوزه انجام شود، بهتر بود اینگونه اقدامات انجام می‌شد.

گذشته از این، با حوادث رخ داده بهتر است مدیر آبفا به جای بسنده کردن به یک عذرخواهی ســـاده، کاری نو و مردم‌پسند انجام داده و با پذیرش مسئولیت در این حوادث و با فکر کردن به اینکه بی‌مسئولیتی ناشـــی از مدیریت وی در دو حادثه باعـــث مرگ کارگران و رنجش ۲۰ هزار نفر در اســـتان شده است، با استعفا راهی جدید در مدیریت استان بگشاید.

وقتی مردمی از عملکردی ناراضی هستند، بهتر است با کنار رفتن، به این نظر مردم احترام گذاشت تا نارضایتی ایجاد شده اندکی فروکش کند. آبفا در این دو موضوع از نگاه افکار عمومی مسئول است و این مسئولیت فراتر از یک عذرخواهی است پس بهتر است رفتاری فراتر از خود نشان داده و رضایت مردم را تا حدودی جلب کند.

خبـر

کلاس آموزشی امر به معروف و نهی از منکر در زندان مرکزی همدان برگزار شد

به گزارش روابط عمومی اداره‌کل زندان‌های همدان، برای احیای فریضه امر به معروف نهی از منکر و آشـــنایی بیشـــتر کارکنان با این فریضه یک دوره کلاس آموزشـــی توسط اداره فرهنگی برای کارکنان زندان مرکزی همدان برگزار شد.

در این جلســـه کـــه در نمازخانه زندان مرکزی همدان برگزار شـــد، حجت‌الاســـلام دهقان به تبیین جایگاه این فریضـــه در میان احکام شـــرعی و فروع دین پرداخـــت و آن را پالایش دهنده و احیاگر دین و حیات بشـــر دانســـت که با عمل به آن ســـلامت شخص و جامعه حفظ خواهد شـــد. وی در قسمتی از سخنان خود به تشریح وظایف کارمندان در محیط اداری نســـبت به احیـــای این فریضه پرداخت و تصریح کرد: وظیفه کارکنان نســـبت به خود این است که همواره به حسابرسی از خود پرداخته و لحظه‌ای از خود غافل نباشند. وی یادآور شد: کارکنان نســـبت به همکار نیز وظایفی دارند که عبارت است از صمیمیت، مشـــورت، احساس تعهد نسبت به مسائل دینی و اخلاقی و نبود حسادت که تمام این موارد لازمه و مقدمه برای عمل به امر به معروف و نهی از منکر است.

تسریع به‌روز کردن نقشه هوایی شهر همدان

رئیس مرکز مطالعات و پژوهش‌های شورای اسلامی شهر همدان بر تسریع به‌روز کردن نقشه هوایی شهر همدان تأکید کرد.

به گزارش روابط عمومی شورای اسلامی شهر همدان، نرگس نورا... زاده گفت: ضروری اســـت کمیته‌ای کارشـــناس جهت بررسی شرح وظیفه و صلاحیت مشـــاوران برای انعقاد قرارداد طرح جامع شـــهر همدان به منظور بررسی شرح وظیفه و صلاحیت مشاوران در انعقاد قرارداد طرح‌های جامع و تفصیلی شـــهر همدان برای پوشش دادن به نقایص در تدوین طرح‌ها تشکیل شـــود. نورا...زاده با اشاره به اینکه عکس‌بـــرداری از همدان در محدوده و حریم شـــهر همدان توســـط سازمان نقشه‌برداری در سال ۹۳ صورت گرفته است، اظهار کرد: پایه و تدوین هرگونه طرح جامع و تفصیلی شهر همدان نقشه به‌روز است.

مدیر کل استانداری در ستاد دهه‌فجر اعلام کرد

ممنوعیت تاخت و تاز جناح‌ها

مدیرکل امور اجتماعی استانداری همدان تأکید کرد که دهـــه فجر عرصه تاخت‌وتاز جناح‌های سیاسی نشود.

مهرداد نادری‌فر در دومین کمیته تشکل‌های مردمی ستاد دهه فجر اســـتان با بیان اینکه ایام دهه فجر فرصتی برای تقویت انسجام و اتحاد ملی و همدلی و همزبانی است، گفت: دهه فجر نباید عرصه تاخت‌وتاز جناح‌های سیاسی باشد.

به گـــزارش مهر، وی اظهار کـــرد: با توجه به برگزاری انتخابات اســـفندماه حلاوت و شیرینی سالگشت پیروزی انقلاب اسلامی را نبایـــد با تاخت‌وتـــاز جناح‌ها و تخریب شخصیت‌ها به کام مردم تلخ کنیم.

وی افزود: همدلی و همزبانی دولت و ملت که شعار سال از ســـوی مقام معظم رهبری نامگذاری شده اســـت فرصتی را به وجود می‌آورد تا ایام دهه فجر به ســـمت وحدت و یکپارچگی ملی سوق داده شود.

وی ادامه داد: دهه فجر بهانه‌ای برای شادی و نشاط عمومی و انجام برنامه‌های متنوع و جذاب است که همه دستگاه‌ها باید برحسب وظیفه در این امر مشارکت کنند.

نادری‌فر صاحب این انقلاب را مردم دانست و رسالت نســـل حاضر را در انتقال صحیح ارزش‌هـــا و آرمان‌های انقلاب اســـلامی به نسل‌های بعدی برشمرد.

وی گفـــت: اگرچه در برخی حوزه‌ها انتقال ارزش‌ها به نســـل‌های آینده روند مطلوبی را نداشـــته اما ایام دهه فجـــر فرصتی برای شناســـاندن هرچه بهتر انقـــلاب در ابعاد و جوانب مختلف است.

مدیرکل امور اجتماعی اســـتانداری همدان بر اطلاع‌رسانی شفاف از خدمات ارائه‌شده، هماهنگی بین دستگاهی، تقویت مشارکت مردم در اجـــرای برنامه‌ها، ترویج نشـــاط اجتماعی و بهره‌گیری از ظرفیت‌های مذهبی در ایام دهه فجر تأکید کرد.

مدیرکل کمیته امداد امام خمینی(ره) استان همدان نیز در گزارشی با تشریح برنامه‌های کمیته تشـــکل‌های مردمی ســـتاد دهه فجر اســـتان همدان گفت: در سال گذشته کمیته تشکل‌های مردمی ســـتاد دهه فجر به دلیل ارائه نظرات خلاقانه و نوآورانه و نیز اهتمام به مشـــارکت آحاد مردم در برنامه‌های دهه فجر جزو ۵ کمیته برتر شناخته شد.

علیرضا ابراهیمی افزود: این کمیته به قشـــر یا جمعیتی خاص محدود نمی‌شـــود و در همه امور قـــادر به برنامه‌ریزی برای تقویت مشارکت عمومی در برنامه‌ها و مراسم متنوع و شاد در ایام دهه فجر است.

وی ادامه داد: اعزام گروه پزشـــکی به نقاط محروم استان، برگزاری جشن‌های مشترک با همکاری دســـتگاه‌ها، رژه موتورسواران، تاکســـی‌داران و آمبولانس‌هـــا در روز ۱۲ بهمن همزمـــان با ورود حضـــرت امام به ایران و سرکشی به خانواده‌های آسیب‌پذیر از برنامه‌های شاخص در سال گذشته بوده است.

مدیرکل کمیته امداد امام خمینی(ره) استان عنوان کرد: تجربیـــات حاصله از همکاری و تعاملات بین دستگاهی در گذشته، زمینه فعالیت‌های بیشتر و تنوع در اجرای برنامه‌ها را فراهـــم کرده و امیدواریم در ســـالجاری ضمن گرامیداشت سالگرد انقلاب اسلامی، نشاط اجتماعی نیز در استان ایجاد شود.

علمای با سواد گره‌گشای مردمند

آیت‌ا... نوری همدانی از مراجع تقلید با تأکید بر اینکه امروز مثلث شوم کفر، نفاق و صهیونیسم علیه اسلام بسیج شده‌اند، گفت: علما باید نسبت به تمام مشکلات دنیا علم و آگاهی داشته و بتوانند پاسخگوی مشکلات باشند.

به گزارش رســـا، این مرجـــع تقلید که در همایـــش بصیرت اراک ســـخن می‌گفت با بیان اینکه رکن اصلی انقلاب، اســـلام است اظهار کـــرد: امام خمینی(ره) اســـلام ناب محمدی(ص) را در جهان عرضه کرد و در این مسیر امروز علما و فقها وظیفه پاسداری و نگهداری از دین مبین اســـلام را بر عهده دارند.

آیت‌ا... نوری همدانی بیان کرد: ملت ایران در جریـــان انقلاب و دوران ۸ ســـال دفاع مقدس ســـینه را در برابر دشمنان سپر کرده و به دفاع از انقلاب و اســـلام به پا خاستند و ایـــن مهم نور بصیرتی بـــود که بنیانگذار جمهوری اســـلامی ایران در دل آنان روشن کرد.

این مرجع تقلید دومین رکن انقلاب پس از اسلام را مردم دانست و خاطرنشان کرد: امام خمینی(ره) در مســـیر رفع مشکلات مردم برخورد کریمانه، مهربانانه و همچنین عنایت فراوانی به مردم داشت.

وی افزود: امروز علمای اسلام باید در کنار تربیت شـــاگردان امام زمان(عج) مدیریت مـــردم را از وظایف مهم خـــود بدانند و در این مسیر پسندیده اخلاق خوب و نیکو را سرلوحه امور خود قرار دهند.

آیت‌ا... نوری همدانی با اشـــاره به اینکه هر اندازه سواد علما بیشتر باشد و بهتر بتوانند گره از مشـــکلات مـــردم باز کننـــد، میزان موفقیت آنان نیز بیشـــتر خواهد بود، گفت: علما باید نسبت به تمام مشکلات دنیا علم و آگاهی داشته و بتوانند پاسخگوی مشکلات باشند. این مرجع تقلید یکی از وظایف مهم علما را در زمان غیبت امام زمان(عج) مبارزه با دشمن اسلام دانست و اظهار کرد: دشمنان اسلام روز به روز مجهزتر شده و برای ضربه زدن به اسلام متحدتر می‌شوند و اسلام در هر زمان دارای دشـــمنانی بوده است که نه می‌توان در برابر این دشـــمنان تسلیم شد و نه سازش کرد. آیت‌ا... نوری همدانی افزود: امروز مثلث شوم کفر آمریکا، صهیونیست و نفاق با هم متحد شده و دشمنی خود را علیه اسلام ادامه می‌دهند و کسانی که تابع دنیای کفر هستند به جنگ اسلام بپا خاسته‌اند که نمونـــه آن را در کشـــورهای یمن، نیجریه، ســـوریه، عراق و دیگر کشورهای اسلامی بـــه وضوح می‌بینیم. این مرجع تقلید گفت: امروز رهبر معظم انقلاب اسلامی به خوبی توانســـته‌اند سکان کشتی انقلاب را در میان طوفان ســـهمگین به دست گرفته و هدایت کنند و کاملاً مشـــهود است که هیچ نقطه از جهان، قدرت نظام اسلامی ایران را ندارد و ایران اسلامی از نظر فرهنگ جهاد و شهادت و هوشیاری و بیداری مردم در رأس قدرت قرار دارد.

مدیرکل فرهنگ و ارشاد اسلامی استان همدان تأکید کرد

ترویج نماز برای اخلاق‌مداری جامعه

مدیـــرکل فرهنگ و ارشـــاد اســـلامی اســـتان همدان بر ترویج فریضه نماز برای اخلاق‌مدار شدن جامعه ایرانی تأکید کرد.

فاضـــل عبادی در آیین اختتامیه جشـــنواره شـــعر با محوریت «نمـــاز و نیایش» با بیان اینکه همه دستگاه‌ها باید برای ترویج فریضه نماز تلاش کنند، بیان کرد: ۱٤٤ عنوان برنامه بـــرای ترویج نماز در همدان برگزار شـــده است.

بـــه گزارش مهـــر، فاضل عبـــادی در آیین اختتامیه جشنواره شـــعر با محوریت «نماز و نیایش» با بیان اینکه رســـالت و محصول پیامبران اقامه نماز بوده اســـت، عنوان کرد: همه دســـتگاه‌ها باید برای ترویج و برپایی هرچه باشکوه‌تر امر نماز تلاش کنند.

وی با بیان اینکه در اداره فرهنگ و ارشـــاد اســـلامی همدان برنامه‌های متعددی برای برگزاری و ترویج نماز برگزار شـــده است، ادامه داد: اداره فرهنگ و ارشـــاد اســـلامی همدان ۱۱٤ برنامه برای ترویج نماز برگزار کرده است. مدیرکل فرهنگ و ارشاد اسلامی استان همدان با بیان اینکه گسترش معرفت دینی بر پایه قرآن و عترت است، بیان کرد: تشـــکیل شـــورای هماهنگی قرآن از جمله برنامه‌های ارشاد برای ترویج امر نماز بوده اســـت. عبادی با بیان اینکه نمـــاز برترین عبادت و ســـتون دین‌داری اســـت، افزود: عظمت مسلمان در برپایی این فریضه نورانی نشان‌دهنده اتحاد و همبستگی بین مسلمانان اســـت. مدیرکل فرهنگ و ارشـــاد اسلامی اســـتان همدان با بیان اینکه باید تلاش کنیم تا این امر نورانی بهتر و باشـــکوه‌تر برگزار شود، ادامه داد: امیدواریم برگزاری آیین‌های نماز روح معنویت و اخلاق‌مداری را بیش از پیش در جامعه جاری کند.

هنر ابزار مناســـبی برای ترویج نماز است

مدیر ســـتاد اقامه نماز استان همدان هم در این جشنواره با بیان اینکه ۸٦ اثر به دبیرخانه جشنواره شـــعر همدان با محوریت «نماز و نیایش» رسیده است، گفت: هنر ابزار مناسبی برای ترویج فرهنگ دینی و نماز است.

حجت‌الاسلام سید مرتضی حسنی‌حلم‌ظهر با بیان اینکه شعر از هنرهای ماندگاری است که اثربخشـــی دارد، عنوان کرد: شـــعر تأثیر بســـزایی در ترویج امر نورانی نماز خواهد داشـــت. وی تأکید کرد: باید تلاش کنیم تا کارهای زیبایی از طریق شعر در عرصه نماز انجام شـــود، افزود: اگر مردم با زبان شعر با فریضه نماز آشنا شوند تأثیرگذاری آن بهتر خواهد بود.

وی با بیان اینکه ستاد اقامه نماز استان همدان برنامه‌های بسیاری برای ترویج فریضه نماز و تعمیق بخشی آن در قالب هنرهای متداول انجام داده است، گفت: باید مفاهیم عالی با شعر منتقل شود.

لغزندگی جاده ساوه، عامل اصلی تصادفات

جانشین فرمانده پلیس‌راه استان همدان با بیان اینکه راننـــدگان باید در زمان بارش در آزادراه ساوه- همدان با احتیاط رانندگی کنند، گفـــت: ۳ تصادف در آزادراه همدان- ساوه، ٤مجروح بر جای گذاشت.

علی فکری در گفت‌وگو با مهر با بیان اینکه تصادف عصر چهارشـــنبه در آزادراه ساوه- همدان زنجیره‌ای نبوده اســـت، گفت: عصر چهارشـــنبه به علت ریزش بـــاران و برف و لغزندگی محور همدان تهران و جاده ساوه ۳ تصادف رخ داد که علت آن تخطی از سرعت مطمئنه بوده است. وی گفت: واژگونی یک دســـتگاه کامیون بنز حوالی ســـاعت ۱۵:۱۰ دقیقه نخســـتین حادثه‌ای بود کـــه رخ داد و موجب مجروح شدن راننده خودرو شد. وی ادامه داد: برخورد یک دســـتگاه پژو پارس با سواری پراید دومین حادثه این محور بود که در ســـاعت ۱۵:۳۰ دقیقه رخ داد و علت آن انحـــراف به چپ خودرو پژو پارس گزارش شد. علی فکری بیان کرد: در حادثه برخورد ســـواری پژو پارس و پراید نیز ۲ نفر دچار سانحه شدند که با حضور به موقع نیروهای اورژانس روانه بیمارســـتان شدند. جانشین پلیس‌راه اســـتان حادثه ســـوم این محور را واژگونی یک دســـتگاه وانت‌نیسان خواند و گفت: شـــایع‌ترین علل تصادفات در محور همدان- تهران و آزادراه ساوه رعایت نکردن سرعت مطمئنه و لغزندگی این محور بود که به مجروح شدن ٤ نفر منجر شد. وی عنوان کرد: با حضور نیروهای راهداری اســـتان در این محور و نمک‌پاشـــی محور شاهد مورد فوتی نبودیم و از حوادث احتمالی در ساعات پایانی روز نیز کاسته شد. فکری به تصادف دیگری در محور ملایر به اراک اشـــاره کرد و گفت: در این حادثـــه و ۳ تصادف محور همدان- ســـاوه فوتی وجود نداشـــت ولی آنچـــه از رانندگان انتظار می‌رود شـــکیبایی در رانندگی هنـــگام بارندگی و بارش برف اســـت. علی فکـــری با بیان اینکـــه رعایت سرعت مطمئنه از حوادث و سوانح احتمالی جلوگیری می‌کند، گفت: در تصادف اخیری که به علت کولاک در محور همدان ساوه رخ داد شاهد همراه نداشتن تجهیزات زمستانی همچون زنجیر چرخ و تجهیزات گرمایشی بودیم که موجب در راه ماندن خودروها در این محور شـــده بود. وی افزود: با توجه به قرار داشتن در فصل زمستان و امکان ریزش باران و برف به صـــورت غیرمنتظره، انتظار می‌رود ابتدا از ســـفرهای غیرضروری پرهیز شود و یا اینکه رانندگان با باک پر و تجهیزات کامل وارد محورها شوند.

وی به حضور نیروهای پلیس‌راه اســـتان در محورهای استان اشاره کرد و گفت: در تمام ساعات شبانه‌روز نیروهای پلیس‌راه استان با تقسیمات انجام شـــده در محورهای استان آماده امدادرسانی هستند.

shenide@hamedanpayam.com

شنیده‌ها

۱- اصولگرایان هم نگران رد صلاحیت شده‌اند. گویا مسائل رخ داده در دولت اصولگرای قبل دلیل این نگرانی اســـت. گفتنی است حداد عادل، ســـخنگی ائتلاف اصولگرایان، به شورای نگهبان توصیه کرده قانون را در بررسی صلاحیت‌ها رعایت کند.

۲- یکی از کاندیداهای اســـتان اقدام به انتشار تصاویر خود با رئیس دفتر رهبری کرده است. گویا این اقدام برای تبلیغ و خط‌دهی ارتباط با این شـــخصیت به افکار عمومی بوده است. گفتنی است استفاده از تصاویر شخصیت‌ها در تبلیغات نیاز به شرایط خاصی از جمله مجوز وی دارد.

۳- برخی از کاندیداها هنوز در حوزه انتخابیه رؤیت نشـــده‌اند. گویا این کاندیداها منتظر نهایی شـــدن نام خود در لیست انتخاباتی هستند تا به حوزه انتخابیه وارد شـــوند. گفتنی اســـت هدف از این اقدام این کاندیداها در این دوره بیشتر پذیرش جناحی است تا رقابت انتخاباتی.

٤- گردهمایی ائتلافی اصولگرایان اســـتان بزودی برگزار می‌شـــود. گویا این گردهمایـــی در پی گردهمایی ائتلاف اصولگرایان کشـــور برگزار می‌شود. گفتنی اســـت نتیجه این گردهمایی به ائتلاف اصلی اصولگرایان برای تصمیم‌گیری نهایی منتقل خواهد شد.

۵- اقتصاد شـــعار اصلی اکثر داوطلبان استان می‌شود. گویا در مرحله تعیین شعار انتخاباتی اکثر داوطلبان به این موضوع توجه ویژه دارند. گفتنی است نجات اقتصاد از شعارهای دولت یازدهم نیز هست.

خبر

پدافند غیرعامل استان تقدیر گرفت

معاون امنیتی و انتظامی وزیر کشور از تلاش‌های صادقانه و اهتمام مدیرکل پدافند غیرعامل اســـتانداری همدان در پیشـــبرد سیاست‌ها- اهداف و برنامه‌های پدافند غیرعامل استان همدان، در بخشی از تقدیرنامه حسین ذوالفقاری از سید رسول حســـینی آمده است: «از تلاش‌های صادقانه و اهتمام جنابعالی در پیشبرد سیاست‌ها، اهداف و برنامه‌های پدافند غیرعامل اســـتان که با هدف فرهنگ‌ســـازی- ارتقای پایداری ملی و رعایت اصـــول و ملاحظات پدافند غیرعامل صورت گرفته و نمونه‌های آشـــکار آن در بزرگداشت هفته پدافند غیرعامل سالجاری انجام شد تقدیر و تشکر می‌نمایم.» طبعاً این موفقیت‌ها نتیجه توجه خاص استاندار محترم و همسویی و همکاری تمام دست‌اندرکاران و دســـتگاه‌های اجرایی مرتبط با پدافند غیرعامل استان بوده است. امید است در ســـایه مجاهدت، وفاق و همدلی همه عناصر شاهد رشد و بالندگی پدافند غیرعامل در همه عرصه‌ها باشیم.

کمک یک میلیاردی چشم پزشک همدانی به ایتام کمیته امداد

یکی از پزشـــکان خیر همدانی به ایتام تحت حمایت کمیته امداد شهرستان همدان یک میلیارد ریال کمک مالی کرد.

به گزارش ایلنا، جعفر هاشـــمی معاون حمایت و سلامت کمیته امداد استان همدان یک خیر همدانی که یکی از چشم پزشکان همدان است برای کمک‌رسانی به محرومان و مرتفع شدن مشکلات آنان مبلغ یک میلیارد ریال به ایتام تحت حمایت این نهاد کمک کرد.

هاشـــمی با بیان اینکه این خیر نیکوکار کمک نقدی خود را در جهت هزینه‌های تحصیلی ایتام تحت پوشـــش اختصاص داده، اظهار کرد: با مســـاعدت این پزشک خیر و نیکوکار بســـیاری از مشکلات ایتام تحت حمایت این نهاد اعم از مشکل مسکن و امور فرهنگی، معیشت، مشکلات درمانی و هزینه لوازم‌التحریر دانش‌آموزان و... مرتفع شد.

معاون حمایت و سلامت کمیته امداد استان همدان ضمـــن تشکر از مساعدت‌های انجام شده در این زمینه توسط خیرین، حامیان ایتام و نیکوکاران، از آحاد مـــردم نیک اندیش و قشـــرهای مختلف مردم خواســـت تا به منظور تأمین جهیزیه زوج‌های پشت نوبت، مشکلات مسکن، معیشتی و تحصیلی خانواده‌های محروم و نیازمند مساعدت‌ها و هدایای خود را به این نهاد مقدس در استان همدان و شهرستان‌های تابعه تحویل دهند.

تأکید بر نقش سربازان در تقویت انضباط اجتماعی

فرمانده انتظامی استان همدان سربازان را مهمترین عامل در تقویت انضباط اجتماعی دانست و تأکید کرد که سربازان در مقابله با معاندین و برهم‌زنندگان نظم اجتماعی می‌ایستند.

به گزارش مهر، حاجی محمد مهدیان‌نســـب در هشـــتمین جشنواره جوان سرباز با بیان اینکه هر ساله نیروی انتظامی برنامه تجلیل سربازی را انجام می‌دهد، اظهار کرد: جشـــنواره سرباز جوان با پیروی از منش حضرت علی‌اکبر(ع) برگزار می‌شود. وی در ادامه سخنان خود با اعلام اینکه ۷ هزار و ۵۰۰ شهید سرباز در دوران دفاع مقدس تقدیم کشور شد، اظهار کرد: مهمترین نقش سربازان در شکوفایی اقتصاد مقاومتی و اجتماع است. مهدیان‌نسب با بیان اینکه سربازان حافظان نظم و امنیت هستند، بیان کرد: ســـربازان در ایثار و فداکاری و اسوه و نمونه بودن دارای کارکرد مثبت اجتماعی هستند. وی با تأکید بر اینکه سربازان در تأمین نظم اجتماعی و شکل‌گیری و تقویت انضباط اجتماعی مهمترین عامل هستند، گفت: ســـرباز دارای بینش عمیق و هوشمندانه بوده و اولویت برتر در حوزه سربازی توسعه بصیرت دینی و ولایت‌مداری و ایجاد فضای معنوی با مدیریت جهادی است.

پیام تاریخ، تمدن و فرهنگ مادستان
The Message Of Madestan's History & Civilization & Culture
روزنامه همدان پیام
۳
شنبه ● ۱۲ دی ماه ۱۳۹۴ ● شماره ۲۵۳۵
خبر
khabar@hamedanpayam.com

نایب‌رئیس شورای اسلامی شهر همدان:

مدیریت شهری در حمایت از تشکل‌های مردمی عدالت را رعایت کند

همدان‌پیام: نایب‌رئیس شورای اسلامی شهر همدان تأکید کرد: شورا و شهرداری باید در کمک به گروه‌های اجتماعی و تشکل‌های مردمی عدالت را رعایت کنند.

به گزارش روابط عمومی شورای اسلامی شهر همدان، حمیدرضا طبی‌مسرور گفت: شورای اسلامی شهر در راستای وظایف قانونی خود پیرو سیاست‌های حمایتی از گروه‌های اجتماعی شهر تاکنون اقدامات چشمگیری داشته است.

طبی‌مسرور با بیان اینکه حمایت‌های شورای اسلامی شهر همدان به صورت کمک‌های مالی، خدماتی، نیروی انسانی و... بوده است، بیان کرد: اما در بعضی موارد تناسب و جانب عدالت در ارائه این حمایت و کمک‌ها رعایت نشده است بر این اساس بر تشویق و کمک به گروه‌های اجتماعی مختلف که شامل فعالان فرهنگی، ورزشی، ادبی، هنری، خیران و سایر تشکل‌های مردم‌نهاد که فعالیت خود را در شرایط سخت با مشکلات عدیده مالی و غیرمالی پیش می‌برند تأکید می‌شود.

وی تأکید کرد: لازم است شورا و شهرداری تلاش کنند در ارائه کمک‌های همه‌جانبه به این مجموعه‌ها که از بطن جامعه برخاسته‌اند و در جهت ارتقای سطح کیفی شهر می‌کوشند با عدالت برخورد کرده و همه را در نظر داشته باشند.

نایب‌رئیس شورای اسلامی شهر همدان در این خصوص گفت:شورا استفاده از نظرات سازنده پیشکسوتان گروه‌های مختلف اجتماعی و مردم‌نهاد در راستای تدوین سیاست‌های خرد و کلان شهری را مدنظر قرار داده است.

حمیدرضا طبی‌مسرور یادآور شد: همدان با داشتن نیروهای مردمی فعال در گروه‌های عمومی در سطح کشور در جایگاه خوبی قرار گرفته است، بر این اساس می‌توان با برنامه‌ریزی و اعمال مدیریت واحد بین آنها، تمامی فعالیت‌های موجود را در جهت ارتقای نمودار رضایتمندی شهروندان و ایجاد فضای سالم زندگی در تمام زمینه‌ها ایجاد کرد.

نمایندگان گذشته تا بهارستان راه سختی دارند

۱۶ کاندیدای امتحان‌پس داده

صندلی سبز ساختمان هرمی بهارستان آنقدر جذابیت داشته که لیستی ۱۶ نفره از نمایندگان سابق و ادوار گذشته مجلس را هم مشتاق به جلوس و حضور مجدد در این نهاد تأثیرگذار کند.

اگرچه بخش قابل توجهی از این لیست را نمایندگان فعلی استان در مجلس تشکیل داده‌اند تا همگی اشتهای مجدد خود به کسب عنوان نمایندگی را نشان دهند و به عبارتی اگر ابراهیم کارخانه‌ای و بهروز نعمتی حوزه‌های انتخابیه خود را به تهران انتقال نمی‌دادند بدون شک لیست ۸ نفره نمایندگان فعلی بیش از ۵۰ درصد سبد نمایندگان سابق و اسبق را بخود اختصاص می‌داد.

در این لیست ۱۶ نفره بیشترین حضور پارلمانی‌های سابق و اسبق را از حوزه‌های انتخابیه همدان و ملایر داشته‌ایم که در هر کدام از آنها ٤ تا ۵ نفر از داوطلبان سابقه رفتن به بهارستان را داشته‌اند.

در لیست ۸۲ نفره همدان، نام حمیدرضا حاجی بابایی، امیر خجسته، محمدکاظم حجازی و سید جلال ساداتیان از طیف پارلمانی‌ها دیده می‌شود.

در ملایر هم ٤ تن از مجلس رفته‌ها در لیست داوطلبان دیده می‌شوند. چهاردولی و آریایی‌نژاد دو نماینده فعلی و حسن زمانی و حسن ونایی نماینده ادوار گذشته این شهرستان در لیست ملایر را در رده دوم حضور پارلمانی‌های سابق قرار داده است.

پس از این شهرستان حوزه بهار و کبودراهنگ بوده که نمایندگان سابق میل حضور در انتخابات را داشته‌اند. محمدعلی پورمختار، علی یعقوبی و عیسی جعفری از این حوزه برای انتخابات نام‌نویسی کرده‌اند. در اسدآباد هم ۲ نماینده سابق و اسبق در نبود نماینده فعلی این شهرستان رقابت سختی خواهند داشت. اکبر رنجبرزاده و محمدباقر بهرامی نمایندگان سودای تصاحب کرسی سبز این خطه را در مجلس دارند.

نهاوند، رزن و تویسرکان اما هر کدام یک تن از مجلس رفتگان را در لیست داوطلبان خود دارند. محمدمهدی مفتح از تویسرکان داوطلب شده، محمدرضا علی‌حسینی از نهاوند و سلطانی‌صبور هم از رزن بار دیگر حضور یافته‌اند.

این تعداد از حضور در حالی است که سپهر سیاسی شهرستان‌ها برای همه این کاندیداهای مجلس رفته آبی و آفتابی نیست و میزان پایداری و ناپایداری آب و هوای حوزه‌های انتخابیه را سوگیری‌های سیاسی، پیشینه و سوابق و البته وجود گزینه‌های قدر دیگر تعیین کرده است.

در همدان حوزه‌ای که پرتعدادترین نفرات مجلس رفته را به عنوان داوطلب داشته اوضاع به راحتی آنچه شاید برخی از آنها اندیشیده‌اند نیست و حتی هفته‌های آتی فضای سخت‌تری برای رقابت نمایان می‌شود. اینکه در این حوزه تا چه کاندیداهای آشنا به مسیر بهارستان بتوانند کامیاب شوند بستگی به حساسیت سنسورهای سیاسی و سنجش حال و اوضاع منطقه خواهد داشت. اگرچه که شمار شگفت‌انگیز داوطلبان ثبت‌نام شده نشانه‌ای از میل جامعه به تغییر و انتخاب جدید در عرصه قانونگذاری ارزیابی شده اما باید صف داوطلبان پارلمان رفته را در حوزه همدان و فامنین از دیگر کاندیداها جدا کرد؛ چراکه بیشتر زیر ذره بین نگاه جامعه بوده و بیشتر در مظان قضاوت و ایراد هستند. حتی با کاندیداتوری برخی چهره‌های به ظاهر قدر در این حوزه، مطرح شدن برخی انتقادات و اشکالات در دوران مدیریت یا وکالت این اشخاص نشان از سطح حساسیت و اطلاعات جامعه نسبت به انتخابات پیش رو دارد. به نظر می‌رسد راه داوطلبان بهارستان رفته در حوزه انتخابیه همدان سخت‌تر از باقی حوزه‌ها باشد؛ چراکه محکمه قضاوت مردم در انتخابات این بار پرونده‌ای قطور از عملکرد و سابقه آنها را به همراه دارد.

در دیگر حوزه پرتعداد داوطلبان مجلس رفته استان یعنی ملایر ۲ نماینده فعلی پاشنه کشیده و خود را برای رقابت آماده کرده‌اند. ملایر اگرچه در فرآیند انتخابات از گذشته لایه‌های زیرینی داشته اما آنچه که در چند ماه گذشته و البته پیش از آن آشکار بوده ناهمواری ورود مجدد این کاندیداها به مجلس است. البته دو داوطلب دیگر هم کار سختی در این راه در پیش دارند؛ چراکه از از سال‌های وکالت آنها نیز در مجلس روزگاری درازی سپری نشده که قضاوت کارهایشان سخت باشد. اما آنچه تاکنون در میدان پارلمان رفته‌های ملایر مشهود شده رقابت حساس و سخت آنها با داوطلبان جدید و با انگیزه در این حوزه است که از آنها به عنوان یک پای رقابت در این شهرستان یاد می‌شود. در این حوزه تازه‌واردها آسمانشان آبی‌تر است.

در بهار و کبودراهنگ اما به معنای واقعی رقابت تنگاتنگی بین رقبای پارلمان رفته ایجاد شده است. رقبایی که هر کدام از دوره نمایندگی خود رجزهای بلندی خواهند خواند. این حوزه را باید گروه مشابه گروه مرگ دانست که حضور گزینه‌های سرشناس اوضاع آن را سخت پیچیده کرده است.

محمدعلی پورمختار نماینده فعلی، علی یعقوبی و عیسی جعفری نمایندگان گذشته تعیین‌کننده نتیجه انتخابات در این حوزه خواهند بود. هرچند که اما و اگرهایی برای آن وجود دارد که به وقت خود گفته خواهد شد اما رقابت در این حوزه نفس را قدری تنگ می‌کند. فعلاً آسمان این حوزه ابری است. در اسدآباد اما رقابت اصلی را دو کاندیدای مجلس رفته در ظاهر تعیین کرده‌اند اما تا آغاز مرحله تبلیغات شاید معادلات این حوزه تغییر اساسی کند اما هرچه باشد یک پای اصلی رقابت در این حوزه در اختیار بهارستان رفته‌هاست. هر چند که این حوزه هم چهره‌های جدیدالورود حرف‌های زیادی برای گفتن دارند و دغدغه داوطلبان مجلس رفته شده‌اند.

در رزن اما فقط داوطلب بوده که در لیست ۱۶ نفره نمایندگان سابق قرار دارد که آنهم نماینده فعلی است با حضور چهره‌های جدیدالورود که سخت هم برای رقابت در ماه‌های گذشته تلاش کرده‌اند به نظر می‌رسد رقابت سختی در این حوزه برای رهسپاری به بهارستان شکل بگیرد و نماینده فعلی هم باید برای پیروزی مجدد حرف جدیدی رو کند. در تویسرکان اما اوضاع کاملاً با رزن متفاوت است. یک سمت وزنه رقابت آشکار به سمت نماینده رزنی‌الاصل فعلی تویسرکان سنگینی می‌کند که کار را برای چهره‌های جدید و پارلمان نرفته سخت کرده است. هرچند تحلیل این حوزه نیاز به واکاوی بیشتری دارد اما حتماً راه مفتح برای رسیدن به بهارستان از تویسرکان آسان‌تر بوده که به رزن نرفته است.

در نهاوند اما فقط یک پارلمانی حضور دارد. کسی که هم‌اکنون نیز نامش در مرحله بررسی صلاحیت‌ها کمرنگ و پررنگ می‌شود. اگر بخواهیم علی حسینی را در لیست مجلس رفته‌ها به حساب بیاوریم باید تا تأیید او صبر کنیم که اگر نباشد نهاوند اوضاع پیچیده‌تری خواهد داشت و رقابت بین کاندیداهای قدیمی و جدید خواهد بود. در هر روی لیست ۱۶ نفره داوطلبان مجلس رفته استان در این دوره از انتخابات برای حضور مجدد در ساختمان هرمی بهارستان خلاف پیش‌بینی‌های خود راه سختی را در پیش دارند راهی که این‌بار شاید به پارلمان نرفته‌ها و جدیدالورودها بیشتر باز باشد، فعلاً آسمان استان این را می‌گوید.

رئیس دوره‌ای شورای هماهنگی احزاب اصلاح‌طلب استان مطرح کرد

اصلاح‌طلبان همدان برای انتخابات هماهنگ شده‌اند

رئیس شورای هماهنگی احزاب اصلاح‌طلب استان همدان بر وحدت این طیف در انتخابات مجلس تأکید کرده و گفته: در استان همدان هماهنگی خوبی بین فعالان اصلاح‌طلب برای انتخابات مجلس شکل گرفته است.

جواد گیاه‌شناس که دبیر حزب مردم‌سالاری در استان همدان را نیز بر عهده دارد به تازگی در گفت‌وگویی با روزنامه مردم‌سالاری به تشریح آخرین مواضع و اقدامات احزاب اصلاح‌طلب استان همدان در میدان انتخابات مجلس دهم پرداخته است که گزیده‌ای از گفته‌های او می‌آید.

انتخابات مجلس شورای اسلامی نیازمند حضوری جدی است و باید جمعی از متخصصان در امور مختلف بتوانند در آن حضور پیدا کنند و در حفاظت از این دموکراسی سهیم باشند. حضور متخصصان و افراد دلسوز بهترین کمک برای مجلس که حقیقت آن دموکراسی و حاکمیت خواسته‌های مردم است می‌تواند از این آرمان به حق دفاع کند و به طور کلی وقتی کسی که بتواند دموکراسی را به بهترین شکل پیاده کند مجلس در جایگاه واقعی خود قرار گرفته است.

در تاریخ بعضی‌ها تلاش کرده‌اند صورت قدرت را یک دست و رقیب را از قدرت خارج کنند این یعنی یک نماینده نباید اهل خودرأیی و استبداد رأی و حاکمیت نظام مونولوگ باشد. مسأله بعدی مسأله مربوط به تعهد است. مسأله مربوط به تعهد یعنی اینکه افرادی در مجلس حضور پیدا کنند که صلاحیت آنها با مردم‌سالاری و دفاع از حقوق مردم متضاد نباشد یکی از زمینه‌هایی که می‌تواند باعث شکل‌گیری یک جریانی از تنوع طیف‌های سیاسی بشود حضور احزاب مختلف است و این می‌تواند به مجلس خوب کمک کند. جناح‌گرایی می‌تواند در نقطه مقابل لطمه‌هایی جدی به نمایندگان و کارهای یک نماینده بزند و جلوی حضور متخصصین را بگیرد.

مردم بعضاً دست به انتخاب نماینده برای امور تقنینی نمی‌زنند این یکی از آفت‌های جدی است بعضاً یک نماینده وظایف خود را رها کرده و حواشی را انجام می‌دهد و کار او که نظارت و قانونگذاری است را انجام نمی‌دهد در بین شهروندان باید آگاهی انجام شود که حقوق آنها یکی داشتن نماینده‌ای است که بتواند کار نظارت و ارزیابی و سیاستگذاری را انجام بدهد ورود نماینده به جنبه‌های شخصی باعث می‌شود که شأن نماینده از بین برود کانالی که بتواند به مردم او را وصل کند این است که نیازهای منطقه خود و کشور و نظام بین‌المللی را بداند و به کار گیرد چیزی که امروزه نیاز است چنین نمایندگانی را به جامعه معرفی کند نه نماینده‌ای که منافع بخشی را انجام دهد و ۲ سال نخست نمایندگی خود را مشغول مطالبات گروه خاصی بکند.

خوشبختانه یکی از کارهای خوب در استان همدان فعالیت شورای هماهنگی احزاب اصلاح‌طلب است که فعالیت‌های خوبی داشته و امروز هماهنگی خوبی در آن وجود دارد بین احزاب اصلاح‌طلب. یکی از احزاب موفق که رویکرد متخصص‌محوری و مردمی در آن تجلی دارد حزب مردم‌سالاری است که تلاش دارد یک انتخابات خوب رقم بخورد، تلاش بر این است که حول محور اعتدال مجلس معتدلی را به وجود آورد، با نمایندگان معتدل و دور از افراط و تفریط‌های امروزی. در رابطه با اجماع نظر بر سر لیست یا فرد واحد هنوز تا انتخابات و انجام چند مرحله بررسی جمعی هنوز انتخابی صورت نگرفته است و دلیلش این است که به اصل اجماع و وحدتی که امروز وجود دارد لطمه می‌خورد، در واقع سعی بر حفظ همدلی است. در استان اصل بر هماهنگی احزاب اصلاح‌طلب در انتخابات آتی مجلس شورای اسلامی‌است.

انتخابات سال ۹۲ نشان داد که استان همدان در فضای انتخاباتی معتدل بسیار فضای پرشوری دارد و پیش‌بینی می‌شود که انتخابات ۹٤ به‌رغم انتخابات قبلی یک انتخابات پرشور باشد و فضای استان هم یک فضای مردم‌سالارانه در آن ان‌شاءا... به وجود خواهد آمد.

نگرش مردم و فرهنگ سیاسی کشور نشان داده که تغییراتی وجود داشته در ۲ سال گذشته مجلس از این جهت می‌تواند پیش‌بینی شود که متفاوت با مجلس قبلی می‌تواند باشد به چند دلیل نخست اینکه مجلس فعلی با مشارکت حداقلی سال ۹۰ شکل گرفت دوم اینکه انتقادات زیادی به نمایندگان فعلی وارد است که با توجه به اینکه با الزامات ملی همراه نبوده به نظر می‌رسد مردم یک طیف دیگر سیاسی را در انتخابات مشارکت بدهند. برخی به دگرگونی‌های انحصارطلبانه‌ای که ایجاد شد که آنها تلاش کردند یک طیف بزرگ سیاسی یعنی اصلاح‌طلبان را کنار زده پس این کار آنها باعث می‌شود انگیزه‌های لازم برای مشارکت مردم اکنون فراهم شود به‌ویژه آنکه دولت تدبیروامید توفیقات مناسبی را رقم زده و مردم دنبال چیدن میوه خود از درخت انتخابات اسفند هستند پس انتخابات اسفند به نظر می‌رسد چینش نمایندگان آن با مجلس فعلی متفاوت باشد و مجلسی توأم با عقلانیت و تدبر شکل گیرد.

وعده

■ احداث پارک سلامت در همدان
(شهردار همدان؛ ۹۴/۱۰/۹)

یادداشت

اهمیت همدلی و همزبانی در انتخابات

مردم همیشه در صحنه و انقلابی ایران در شرایطی خود را آماده حضور باشکوه در انتخابات ۷ اسفند می‌کنند و فضای سیاسی کشور نیز تا حدود زیادی متأثر از ۲ انتخابات سرنوشت‌ساز خبرگان رهبری و مجلس شورای اسلامی شده که مقام معظم رهبری سالجاری را سال «دولت و ملت، همدلی و همزبانی» نامگذاری کرده‌اند و این همدلی و همزبانی در عرصه‌های مختلف از اهمیت بسزایی برخوردار بوده و تأثیر فراوانی در پیشرفت جامعه دارد.

انتخابات به عنوان یکی از مهمترین عرصه‌های سیاسی که در آن اراده مردمی و مردم‌سالاری دینی تجلی می‌یابد و نقش کلیدی در آینده و سرنوشت کشور و جامعه دارد، چنانچه با پیش‌زمینه‌های درست و رعایت اصول و چارچوب‌های تعریف شده، برگزار گردد، همدلی و همزبانی در آن متحلی می‌شود. در واقع انتخابات یکی از مهمترین عرصه‌ها برای نمایش و تجلی همدلی و همزبانی است که البته شرایط و لوازم خاص خود را دارد. بدون تردید بایسته‌ها و ضرورت‌های یک انتخابات سالم، قانونمند و باشکوه از جمله این لوازم است که باید به طور جدی مورد توجه قرار گیرد. چراکه توجه به این ضرورت‌ها باعث می‌شود تا مردم با امیدواری بیشتر و انگیزه بالا در صحنه حاضر شده و فضای انتخابات، تبلور همدلی و همزبانی مدنظر رهبر معظم انقلاب باشد. به یک معنا می‌توان گفت همدلی و همزبانی در عرصه انتخابات از اهمیت بالایی برخوردار است و با توجه به در پیش بودن ۲ انتخابات مهم و حساس خبرگان رهبری و مجلس شورای اسلامی، این مهم باید بیش از پیش مورد توجه قرار گیرد تا با حضور و مشارکت همگانی و نقش‌آفرینی آحاد جامعه شاهد انتخاباتی حماسی و باشکوه همراه با شور و نشاط سیاسی و اجتماعی در کشور و استان باشیم. در سایه همدلی و همزبانی به راحتی می‌توان موانع و مشکلات را از میان برداشت و هزینه‌ها را کاهش داد. از این رو شعار محوری سال می‌تواند مبنای فعالان عرصه انتخابات باشد تا فضای سیاسی کشور مهیای حماسه سیاسی دیگری شود.

یادداشت

با ارزش‌گذاری هم می‌توان به کاهش آلودگی هوا کمک کرد

» مهدی ناصرنژاد

سازمان تاکسیرانی شهر همدان در یک اقدام شایسته به مناسبت میلاد با سعادت پیامبر گرامی اسلام(ص) خانواده بزرگ تاکسیرانان شهرمان را گرد هم آورده و در یک جشن باشکوه از این قشر زحمتکش و تأثیرگذار تقدیر شد.

چنین برنامه خداپسندانه برای جامعه تاکسیرانی که به‌رغم تمام تلاش و معاش محدود که آنان دارند، تاکنون مغفول مانده بود، می‌تواند سرآغاز دورانی بهتر و خلق فضایی اعتمادبرانگیز برای فعالیت سالم و کارآمد در عرضه خدمات حمل‌ونقل شهری باشد. عناصر تشکیل‌دهنده جامعه در تمام ارکان و بستر حیات اجتماعی چون شبکه مویرگ‌های خونی در یک بدن به هم وابسته‌اند. در یک جامعه به هم پیوسته کارگر و هنرمند و معلم و پزشک و کاسب و مهندس برای هم تلاش می‌کنند، چشم در برابر چشم و با هر دست داده شود با همان دست دریافت‌پذیر است. تاکسیرانان هم می‌دانند، در فرایند گردش اقتصادی برای خود، در پروسه پیشرفت و یا رکود فرهنگ عمومی نیز نقش غیرقابل انکار داشته باشند؛ به این شرط که خود نیز در چنین پروسه فرهنگ‌سازی به حساب آیند و برای قدر و منزلت آنان هم ارزش قائل شد. مشارکت دادن ارکان تشکیل‌دهنده جامعه در فرایندسازی‌ها، رویکردی کاملاً علمی، منطقی و بایسته است که تاکسیرانان به لحاظ نوع فعالیت و حضور درگیرانه خود در این معنا می‌توانند نقش پررنگ‌تری داشته باشند. جابه‌جایی به‌هنگام و رضایت‌آمیز مسافران شهری وحل مشکل حمل‌ونقل چه در حیطه فعالیت تاکسیرانی و چه اتوبوسرانی، موضوع کوچکی در حیطه هم و غم دولت‌ها برای تأمین رفاه اجتماعی نیست. به نظر نمی‌آید تنها راه حل این معضل بزرگ افزایش تعداد تاکسی و یا اتوبوس‌های مسافربری یک شهر باشد. این درست است که ازدحام مردم در صف‌های اتوبوس و تاکسی طی ساعات پررفت‌وآمد روز بسیار به چشم می‌خورد و گاهاً سرسام‌آور نیز به نظر می‌آید. اما اینکه مردم یک شهر مجاب و راغب باشند وسایل نقلیه شخصی خود را در گوشه‌ای خوابانده و رضایتمندانه با تاکسی و اتوبوس رفت‌وآمد کنند، نشان‌دهنده بسیاری شاخصه‌های مثبت فرهنگی است که تا رسیدن به چنین مدینه فاضله راه بسیاری در پیش است. آیا اگر مردم یک شهر بزرگی نظیر تهران یا حتی همین همدان خودمان به این درجه از نقطه باورهای اجتماعی برسند که استفاده از تاکسی و اتوبوس و مترو نزدیک‌ترین راه رسیدن به مقصود می‌باشد، نیازی به تعطیلی مدارس و دانشگاه و شرکت‌ها برای جلوگیری از آلودگی هوا خواهد بود؟! علت وجود این همه خودروی شخصی، حرکت‌های غفلت‌آمیز رانندگی، ترافیک لجام‌گسیخته، حوادث خطرناک و زیان‌بار و بداخلاقی‌های رذیلانه ناشی از رانندگی‌های حق به جانبانه در چیست؟ وسایل نقلیه عمومی کم داریم؟ کرایه‌ها بالاست، که انصافاً نیست! بی‌اعتمادی مردم نسبت به این خدمات‌دهی عمومی است؟ و یا فرهنگ‌سازی‌ها نارسا می‌باشد؟ باید از خودمان کمک بگیریم.

الووو پیام

ایمیل ——— mardomi@hamedanpayam.com
پیامک ——— ۱۰۰۰۶۰۶۶
تلفن و پیام‌گیر ——— ۳۸۲۷۹۰۴۰ - ۰۸۱

در مورد خبر «گلشائیان دبیر ریاضی قربانی رانندگی بدون مهارت شد»
دنیای با او بودن به ما نیاموخت که بی او چه کنیم اما وفایش آموخت که محبت‌های بی‌منت و عاشقانه او را در جان و زندگیمان جاودانه سازیم. تقدیر بر آن شد که شمع وجود معلم فرهیخته و بزرگمرد نجیب "زنده‌یاد نصرا... خاکسار" خاموش گردد و ما را در ماتم و سوگ بنشاند اما شما همشهریان عزیز همراه با فرهنگیان استان با اقیانوسی از لطف و مرحمت آمدید و در مراسم تشییع، تدفین و ختم آن مرحوم، قلب‌های مهربانتان را به روی اندوه جانکاه ما گشودید. ضمن تقدیر از روزنامه وزین همدان‌پیام لطف و بزرگواریتان را ارج می‌نهیم و بهترین دعاهای خیر را برای شما مردم شریف و همکاران فرهنگی و دانش‌آموزان عزیز از ایزد منان خواستاریم.
خانواده خاکسار و کرمی

انتقاد به نمایشگاه مبلمان همدان

سلام خدمت مردم خوب همدان، در مورد نمایشگاه مبلمان باید بگویم که مدیریت نمایشگاه به تنها چیزی که فکر نمی‌کند فقط رقابت در هنر مبلمان است. تنها چیزی که به فکر شما می‌رسد سود نمایشگاه است که متری ۱۵۰ هزار تومان پول می‌گیرید از این همه غرفه که من به عنوان یک نمایشگاه‌دار که سابقه ۳۰ ساله دارم یک نمونه تولیدکننده ندیدم. دلال‌های مبل هستند که یکسری مبل بنجول و از رده خارج را جمع کردند و در نمایشگاه شرکت کرده‌اند. حاضرم حضوراً برای دیدن جواز کسب این دوستان خدمت برسم که هیچکدام تولیدکننده نیستند.
۰۹۱۲*۳۵۱۹**

فقط دارو می نویسند

چند روز پیش به خاطر تب به پزشک مراجعه کردم. پزشک به سیاق دیگر پزشکان همدان به محض اینکه فهمید تب کرده‌ام آغاز به نوشتن قرص و کلی دارو کرد که سرما خورده‌ام و باید استراحت کنم. با مصرف این داروها اما تب ما پایین نیامد و دوباره مجبور به مراجعه به پزشک شدم که تازه پس از معاینه فهمید که عفونت دندانم موجب این تب شده است. از پزشکان محترم تقاضا دارم به جای اینکه فقط نسخه پر کنند کمی هم به معاینه و پرسش حال و اوضاع بیمارشان بپردازند که سردرگم نشوند و یک دردشان چند درد نشود. ما هم درک می‌کنیم که خسته‌اند یا مراجعه‌کننده زیاد است اما این از حقوق بیمار است که خوب معاینه شود و داروی صحیح و تشخیص درست را دریافت کند.
یک شهروند از همدان

یادداشت میهمان

اوضاع صنعت و اشتغال خوب نیست

» هوشنگ قربانی*

سردبیر ارجمند و گرامی روزنامه همدان‌پیام با سلام و خسته نباشید، احتراماً در خصوص خبر صفحه ۳ روزنامه مورخه شنبه ۵ دی‌ماه ۹٤ در خصوص اخبار کارگروه اشتغال و سرمایه‌گذاری ضمن تشکر از توجه و عنایت از اینکه به حرف‌های بخش خصوصی توجه نمودید، سپاسگزارم. امیدوارم بانقد منصفانه و رسالت قلم چشم بینای جامعه باشید و هستید.

در گزارش مقایسه با سال ۹۳ ارقامی عنوان شد که در سال قبل بالغ بر ۱۰ هزار بیمه شده جدید و شغل داریم و قطعاً امسال تاکنون ۸ ماه ٦ هزار و ۵۰۰ شغل که قطعاً به ۸ هزار نمی‌رسد که اگر بیکار شده‌ها را کسر کنیم عملاً رشد نداشتیم و عدول نیز شده که من در بخش خصوصی کشور این معضل را شاهدم و موضوع را درک می‌کنم و از اینکه عدول داریم و نتوانستیم برای جوان‌ها و تحصیلکردگان کاری بکنیم نسبت به جوانان مسئولیم. بنده عنوان نکردم که آمار تأمین اجتماعی نادرس یا غلط است. این آمار پس از ک سر و حقایق بیمه بیکاری و... رشدی اتفاق نیفتاد. جناب عسگری یکی از بهترین مدیران سنوات و دوره‌های قبل سازمان تأمین اجتماعی بودند و هستند و وجودشان مایه خیر و برکت است و متولی اشتغال او نیست. ولی مسئولیت بیمه و رفاه بازنشستگی با آن سازمان هست که مواردی نقد قوانین وجود دارد که کشوری و ربطی به استان ندارد و همیشه مدارا کردند با واحدها و اینجانب به نمایندگی از صنعت استان از ایشان تشکر می‌کنم. در اینکه استانداری فهیم و سختکوش و دانایی داریم جای شک نیست و وجودشان در استان نعمت است. اطلاعات درست به خدمت او نمی‌رسد و در خصوص قسم اینجانب بررسی کنیم قطعاً اگر به سال قبل رسیدیم من از باری‌تعالی درخواست عفو می‌کنم. قطعاً اینگونه نمی‌باشد. اصلاً آمار بیمه بیکاری ربطی به بیمه‌های جدید ندارد ولی باید کسر شود و توجه داشت.

در خصوص چالش‌های فراروی صنعت و معضلات موجود را لطفاً به نقد و چالش بکشید. شهرک بهاران چندین سال یک پل ورودی را نتوانستیم اجرا کنیم، چرا؟ شهرک صنایع غذایی بهار پس از ۷ سال راه ندارد هر سال میلیون‌ها خرج می‌شود با یک بارندگی جاده از بین می‌رود، چرا؟ با چه نگاهی سرمایه‌گذار را دعوت کنیم چه بگوییم غیر از اینکه سرمایه‌گذار و صنعتگر همدانی نجیب و دلسوز است با مکافات امور می‌گذراند، چرا؟

پس از ۷ سال تلفن در شهرک نیست، چرا؟ گاز وجود ندارد سوخت‌های فسیلی هم گران هم آلاینده و هم غیرقابل رقابت. خود وزیر بارها اعلام کردند هیچ شهرکی بی‌گاز نباشد، زیرساخت‌ها در استان فراهم نیست عنوان می‌شود چرا سرمایه‌گذارها به استان‌های دیگر می‌روند پیشنهاد می‌نماییم یک تیم کارشناسی وضعیت شهرک‌ها واحدهای تعطیل بیکار شده‌ها و تقلیل و موانع راه تولید را کارشناسی و دائماً به این موضوع بپردازند و به چالش بکشند تمام موارد بالا در خصوص دو شهرک فوق بسیار جای نقد و انتقاد دارد. مسائل بانکی مسائل بیمه و... جای نقد دارد. لطفاً نقد کنید و بیان حقایق جامعه صنعتی را به چالش بکشید امیدوارم که دوران پساتحریم شاهد شکوفایی کشور و استانمان باشیم که امیدوارم با انتخابات پیش رو افرادی لایق و مسئول را انتخاب کنند؛ چراکه رکود بیداد می‌کند.

*عضو هیأت مدیره خانه صنعت و معدن همدان

پیام تاریخ، تمدن و فرهنگ مادستان
The Message Of Madestan's History & Civilization & Culture
روزنامه همدان پیام
۴
شنبه ● ۱۲ دی ماه ۱۳۹۴ ● شماره ۲۵۳۵
ایران و جهان
siasat@hamedanpayam.com

بین الملل

آغاز تحویل سیستم‌های اس ۳۰۰

سخنگوی نخست‌وزیر روسیه از آغاز روند تحویل سامانه‌های اس-۳۰۰ به ایران خبر داد.
به گزارش ایتارتاس، «دیمیتری رگزین» سخنگوی نخست‌وزیر روسیه، با اعلام اینکه قرارداد تحویل موشک‌های اس-۳۰۰ به ایران نهایی و پرداخت‌ها انجام شده است، گفت که روند انتقال این موشک‌ها آغاز شده است.
وی افزود که انتقال این موشک‌ها راه را برای همکاری‌های گسترده‌تر بعدی با ایران هموار می‌کند. پیش از این یک منبع آگاه اعلام کرده بود که بر اساس برنامه‌ریزی‌ها، روند انتقال نخستین محموله سامانه دفاعی اس- ۳۰۰ به ایران در ماه ژانویه آغاز شده و در ماه فوریه تکمیل خواهد شد.

خبر

تکذیب ادعای آمریکایی‌ها

مسئول روابط عمومی کل سپاه ادعای آمریکایی‌ها در پرتاب موشک در تنگه هرمز را تکذیب کرد. به گزارش ایلنا، رمضان شریف مسئول روابط عمومی کل سپاه در واکنش به ادعای اخیر آمریکایی‌ها نسبت به موشک‌پرانی آزمایشی سپاه در خلیج فارس گفت: نیروی دریایی سپاه در هفته اخیر و زمان مورد ادعای آمریکایی‌ها رزمایشی در محدوده تنگه هرمز نداشته است که اقدام به شلیک موشک و راکت کرده باشد. وی افزود: انتشار اینگونه اخبار دروغ در شرایط جاری بیشتر یک عملیات روانی بوده و قابل تأمل است.
شریف تأکید کرد: امنیت و آرامش منطقه راهبردی خلیج فارس از راهبردهای جدی ایران است.

بین الملل

ارتقای سطح روابط و همکاری‌ها

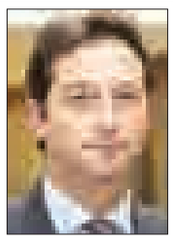

وزارت خارجه انگلیس روز چهارشنبه اعلام کرد «نیکلاس هاپتون» سفیر سابق این کشور در یمن و قطر را به عنوان کاردار در تهران منصوب کرده است.
به گزارش ایرنا، وزارت خارجه انگلیس در بیانیه ای گفت که هاپتون جانشین آجی شارما خواهد شد که در اوایل مهرماه گذشته به عنوان سفیر این کشور راهی قطر شد. وزارت خارجه انگلیس، بابیان اینکه هاپتون از قطر راهی ایران شده است، گفت او قرار است کارش را به عنوان کاردار در تهران آغاز کند. هاپتون که در سال ۱۹۸۹ میلادی به وزارت خارجه انگلیس پیوسته است، از سال ۲۰۱۳ تا ۲۰۱۵ سفیر انگلیس در قطر بود و پیش از آن هم به عنوان سفیر این کشور در یمن فعالیت می‌کرده است.

خبر

سید حسن خمینی:

از دایره انصاف خارج نشوید

یادگار امام(ره) گفت: پذیرش مکتب امام یکی از اصول موضوعه اجتهاد در آرا و اندیشه‌های ایشان است و این اجتهاد باید توسط اهل آن و افراد صاحب صلاحیت صورت پذیرد.
به گزارش ایلنا، حجت‌الاسلام والمسلمین سید حسن خمینی در دیدار اعضای شورای مرکزی جمعیت پیشرفت و عدالت ایران اسلامی که در جماران برگزار شد، با اشاره به ضرورت تبیین صحیح مکتب امام اظهار کرد: پذیرش مکتب امام یکی از اصول موضوعه اجتهاد در آرا و اندیشه‌های ایشان است و این اجتهاد باید توسط اهل آن و افراد صاحب صلاحیت صورت پذیرد.
وی افزود: ارجاع به متون و پاسخ‌های آماده در پاسخ به سوالات جدید کار درستی نیست و باید پاسخ‌های جدید که البته برگرفته از همان متون و آرا و اندیشه‌هاست، ارائه شود.
وی در تبیین این موضوع به بیان نمونه‌ای در تاریخ جمهوری اسلامی پرداخت و یادآور شد: در مورد رژیم آل سعود همه ما نظر و شدت برخورد حضرت امام را می‌دانیم، اما دیدیم که در سال ۱۳۶۹ روابط ما با عربستان از سرگرفته شد که کار درستی هم بود؛ مبنای این تصمیم نیز رویکرد اجتهادی در مکتب امام بود. البته این اجتهاد باید بر پایه اصول و مبانی شکل بگیرد که امسال رهبر معظم انقلاب در مراسم روز ۱۴ خرداد نمونه‌هایی از این اصول را تبیین فرمودند.
یادگار امام تصریح کرد: البته اگر تزاحمی در اجتهاد افراد به وجود بیاید حتما نظر ولی فقیه بالفعل لازم الاتباع خواهد بود و همه باید بپذیرند.
وی با توصیه به رعایت انصاف و ادب در فعالیت سیاسی و حزبی توصیه کرد: هیچگاه از دایره انصاف خارج نشوید و اگر درباره افراد قضاوت می‌کنید حتما وضعیت و موقعیت آنها را در نظر بگیرید.
وی در ادامه سخنان خود با انتقاد از «گسترش هتک حرمت در فضای مجازی»، از جمع حاضر و کسانی که در حوزه رسانه‌ای و سیاسی فعالیت می‌کنند، درخواست کرد که رعایت ادب و اخلاق را سرلوحه برنامه‌ها و فعالیت‌های خود قرار دهند.
سید حسن خمینی با اشاره به این‌که «قطعاً آیندگان روایت خواهند کرد که انقلاب اسلامی و حرکت امام خمینی مبدأ بیداری روح دینداری و معنویت در جهان است»، یادآور شد: آنچه بیش از همه در ساختار نظام جمهوری اسلامی ایران به آن نیاز داریم کارآمد ساختن این نظام است تا در حوزه مسائل اجتماعی اقتصادی و... شاهد رشد و پیشرفت باشیم و بتوانیم کارآمدی دین در عرصه اجتماعی را اثبات کنیم.
وی افزود: من به همین دلیل قالیباف را می‌پسندم که کارآمدی را تقویت کرده است؛ زیرا کارآمدی یک دستگاه، کار بزرگی است، گرچه با یک گل بهار نمی‌شود و همه دستگاه‌ها باید اینگونه باشند. کارآمدی خود بهترین مبلّغ دینداری در عرصه جامعه است.

ردپای انحرافی‌ها در مجموعه ائتلاف اصولگرایان دیده می‌شود

یک نماینده اصولگرای مجلس شورای اسلامی گفت که ردپای یک سری از انحرافی‌ها در مجموعه ائتلاف اصولگرایان به چشم می‌خورد.
غلامعلی جعفرزاده در گفت‌وگو با ایسنا، گفت: از آنجایی که ما ردپای یک سری از انحرافی‌ها را در مجموعه ائتلاف اصولگرایان می‌بینیم انتظار داشتیم ائتلاف بتواند خود را از این جریان انحرافی پاک و منزه کند.
وی افزود: من فکر می‌کنم بخشی از اصولگرایان واقعی و روشنفکر که با چشمان باز مسائل را تعقیب می‌کنند به این دلیل وارد ائتلاف نمی‌شوند. زیرا ائتلاف باید مرزبندی خود را با گروه‌های تندرو و جریان انحرافی مشخص کند در غیر این صورت نمی‌تواند ائتلاف موفقی باشد.
نماینده مردم رشت در مجلس درباره احتمال به وحدت رسیدن اصولگرایان در انتخابات پیش روز نیز خاطرنشان کرد: من بعید می‌دانم اصولگرایان بتوانند به ائتلاف جدی برسند؛ زیرا آنها به کسب تجربه‌های تلخ عادت کرده‌اند.
جعفرزاده در پایان گفت: من فکر می‌کنم جریان اعتدال از هر دو گروه اصولگرا و اصلاح‌طلب به مجلس آینده راه پیدا خواهد کرد زیرا مردم موافق کسانی هستند که نه تند می‌روند و نه کند.

سخنگوی هیأت مرکزی نظارت بر انتخابات:

کثرت داوطلبان دلیلی بر کثرت رد صلاحیت‌ها نیست

سخنگوی هیأت مرکزی نظارت بر انتخابات گفت: اگر تبلیغات غیرقانونی باشد و گزارش آن برسد، این تخلف در پرونده‌های داوطلبان ثبت و رسیدگی خواهد شد
به گزارش ایلنا، سیامک ره‌پیک در گفت‌وگویی اظهار کرد: در مورد مجلس خبرگان رهبری، طبق قانون، پس از ثبت‌نام و از زمانی که پرسشنامه‌ها و اسامی داوطلبان اعلام شود یک ماه نیاز است تا بررسی صلاحیت داوطلبان در شورای نگهبان انجام گیرد.
وی اضافه کرد: در آینده نزدیک امتحان کتبی برای کسانی که شرط علمی اجتهاد آنها محرز نیست برگزار می‌شود و همچنین سایر شرایط داوطلبان انتخابات مجلس خبرگان بررسی و توجه می‌شود.
ره‌پیک گفت: البته در مورد داوطلبان مجلس خبرگان هم‌اکنون در مرحله بررسی صلاحیت‌ها در شورای نگهبان هستیم و کسانی بر اساس قانون و آنچه فقهای شورای نگهبان اعلام کرده‌اند می‌توانند در آزمون کتبی شرط اجتهاد علمی شرکت کنند.
عضو حقوقدان شورای نگهبان قانون اساسی افزود: درباره داوطلبان انتخابات دهمین دوره مجلس شورای اسلامی اکنون در دوره و زمان بررسی صلاحیت‌ها در هیأت‌های اجرایی هستیم که تا ۱۴ دی این بررسی‌ها به پایان می‌رسد.
وی اضافه کرد: کسانی که به رد صلاحیتشان در هیأت‌های اجرایی شکایت دارند می‌توانند به هیأت‌های نظارت استان‌ها شکایت کنند، پس از بررسی هیأت نظارت استان‌ها، نظر هیأت نظارت استان‌ها چه برای کسانی که صلاحیتشان رد و چه برای کسانی که تأیید می‌شود با کسب نظر هیأت‌های مرکزی نظارت اعلام می‌شود.
ره‌پیک گفت: پس از اعلام نظر هیأت مرکزی نظارت فرصتی برای کسانی که به رد صلاحیت اعتراض دارند وجود دارد سپس وارد مرحله بررسی در شورای نگهبان خواهیم شد که شورای نگهبان در مدت ۲۰ روز بررسی‌های خود را انجام خواهد داد.
وی درباره تحقیقات محلی که هیأت‌های اجرایی انجام می‌دهند، افزود: در قانون انتخابات مجلس آمده است که هیأت‌های اجرایی در موارد لازم، تحقیقات در محل را انجام می‌دهند که البته این به وضع مستندات و مدارک موجود در پرونده داوطلبان بستگی دارد؛ این الزام نیست بلکه اگر هیأت اجرایی لازم بداند از تحقیقات محلی استفاده می‌کند.
ره‌پیک همچنین گفت: در قانون برای کسانی که رد صلاحیت می‌شوند حقوقی تبیین شده است تا بتوانند مراجعه و اعتراض کنند و از علل رد صلاحیت خود مطلع شوند البته قانون، موارد و شرایط خاصی را برای اعلام علل رد صلاحیت گذاشته است که ممکن است علت برخی رد صلاحیت‌ها به دیگران مربوط باشد و ممکن است به طور جزئی علل مختلفی برای رد صلاحیت وجود داشته باشد.
وی افزود: در همه دوره‌ها همه امید دارند که اکثر شرکت‌کنندگان تأیید صلاحیت شوند تا مردم بتوانند انتخاب خود را از میان کسانی که صلاحیت بالا دارند انجام دهند اما ممکن است افرادی باشند که صلاحیت‌های قانونی را نداشته باشند که در این دوره هم ممکن است این طور باشد و برخی شرایط اولیه صلاحیت را نداشته باشند. ره‌پیک ادامه داد: همچنین ممکن است کسانی در موعد مقرر قانونی استعفا نکرده باشند و یا اینکه مدارک ارائه شده برای استعفا ناقص باشد که این موارد در بررسی‌ها لحاظ می‌شود.
وی گفت: درباره مجلس خبرگان ممکن است برخی داوطلبان شرایط علمی احراز صلاحیت را نداشته باشند و برخی از داوطلبان بدون دارا بودن تحصیلات حوزوی ثبت‌نام کرده باشند که این موارد در بررسی‌ها لحاظ می‌شود.
ره‌پیک افزود: ممکن است قوه قضاییه و دادستانی درباره داوطلبی اعلام کند که وی دارای سابقه محکومیت است یا دستگاه امنیتی اعلام کند که وی مشکل امنیتی دارد و یا اینکه دستگاه‌ها و نهادهای مربوط اعلام کنند که این داوطلبان صلاحیت‌های عمومی را ندارند بنابراین طبقه‌بندی صلاحیت‌ها در این تقسیم‌بندی اعلام می‌شود که زمان اعلام آن به صورت تفصیلی پس از انتخابات خواهد بود.
سخنگوی هیأت مرکزی نظارت بر انتخابات گفت: ممکن است تعدادی از افرادی که برای انتخابات مجلس خبرگان ثبت‌نام کرده‌اند سطح تحصیلات متناسب با تحصیلات حوزوی نداشته باشند. همچنین درباره مجلس ممکن است برخی افرادی که در دوره‌های قبل رد صلاحیت شده‌اند در این دوره ثبت‌نام کرده باشند که این موارد باید بررسی شود.
ره‌پیک افزود: به طور کلی می‌توان گفت تعداد افرادی که صلاحیت اولیه را برای حضور در انتخابات مجلس خبرگان یا مجلس شورای اسلامی ندارند و یا در دوره‌های گذشته انتخابات مجلس به دلایل مختلف از جانب مراجع ذی‌صلاح رد صلاحیت شده‌اند پس از بررسی نهایی مشخص می‌شود. وی با بیان اینکه کثرت داوطلبان دلیلی بر کثرت رد صلاحیت‌ها نیست ابراز امیدواری کرد بیشتر کسانی که برای انتخابات ۲مجلس ثبت‌نام کرده‌اند افرادی باشند که از صلاحیت لازم برخوردارند اما در هر حال باید نهادهای مختلف شورای نگهبان بررسی‌های لازم را انجام دهند و نسبت رد و تأیید نیز در آینده مشخص می‌شود. ره پیک گفت: قاعده کلی در مورد دارا بودن شرط علمی در انتخابات مجلس خبرگان این است که کسانی که برای این مجلس داوطلب می‌شوند باید اجتهاد را تا حدی که در قانون آمده است داشته باشند که البته برخی از افراد شرط اجتهادشان به علت سوابق علمی و کاری مشخص است مانند کسانی که صاحب کرسی درس خارج فقه هستند اما سایر کسانی که این شرط را ندارند باید شرطشان احراز شود که تشخیص آن با فقهای شورای نگهبان است.
وی افزود: در ادوار مختلف اقداماتی در این‌باره انجام شد اما چند دوره است که امتحان شرط اجتهاد علمی برگزار می‌شود که افراد برای تشخیص شرط اجتهاد علمی باید در آزمون شرکت کنند.
عضو حقوقدان شورای نگهبان قانون اساسی در پاسخ به پرسشی درباره آغاز زودهنگام تبلیغات انتخابات برخی از داوطلبان گفت: شورای نگهبان اختیارات و وظایفی در حوزه بررسی صلاحیت‌ها و نظارت بر انتخابات دارد؛ اگر تبلیغات غیرقانونی باشد که مصداقش می‌تواند تبلیغات خارج از وقت باشد و گزارش مستندی از این اقدامات به شورای نگهبان برسد؛ در این موارد در پرونده‌های داوطلبان ثبت و ضبط می‌شود و در زمان بررسی همانطور که به مدارک دیگر رسیدگی می‌شود به این مدارک نیز رسیدگی خواهد شد.
وی افزود: کسانی که خود را در معرض داوطلبی نمایندگی مجلس قرار می‌دهند باید این موارد را بر اساس قانون رعایت کنند زیرا این نکات در بررسی‌ها لحاظ می‌شود. ره‌پیک گفت: البته نهادهای دیگری وجود د ارند که هم اکنون دارند به وظایف خود عمل می‌کنند یعنی هم کارهای پیشگیرانه انجام می‌دهند و هم در مواردی که با اقدامات خلاف قانون مواجه شوند برخورد لازم را انجام می‌دهند.
وی افزود: هم‌اکنون ستاد پیشگیری از جرایم انتخاباتی که کمیسیونی از دستگاه‌های مختلف است در تهران و استان‌ها تشکیل شده است که علاوه بر اقدامات پیشگیرانه، چارچوب‌ها را مشخص کرده‌اند، ضمن اینکه موارد تخلف را جمع‌آوری و گزارش می‌کنند.
ره‌پیک ابراز امیدواری کرد هم تخلفات انتخاباتی در انتخابات اسفند کم باشد و هم اگر تخلفاتی صورت گیرد، در زمان لازم توجه و بررسی شود.
سخنگوی هیأت مرکزی نظارت بر انتخابات گفت: برخی از مشکلات مربوط به برگزاری انتخابات الکترونیک رفع شده است، اما برخی از مشکلات باقی مانده است که شورای نگهبان و وزارت کشور تلاش می‌کنند این کار را به سرانجام برسانند. سیامک ره‌پیک افزود: در توافقی که با وزارت کشور داشتیم مقرر شد اگر شرایط آماده و امکانات سخت‌افزاری، نرم‌افزاری و ارتباطات برقرار باشد در حدود امکانات و اقتضائات، انتخابات الکترونیک برگزار شود. وی گفت: تا بیشترین زمان ممکن به برگزاری انتخابات موانع برگزاری انتخابات الکترونیک بررسی و ایرادها رفع می‌شود، همچنین همکاری‌ها صورت می‌گیرد تا در پایان مهلت درباره کمیت، کیفیت و شرایط انتخابات الکترونیک تصمیم‌گیری شود.
ره‌پیک افزود: اکنون نمی‌توان در این باره قضاوت کرد؛ زیرا ایرادها هنوز به نتیجه نرسیده است، باید ایرادها حل‌وفصل شود و هر دو طرف بررسی کنند که در چند حوزه، شعبه یا دستگاه آمادگی برگزاری انتخابات الکترونیک وجود دارد.
وی با بیان اینکه وقت زیادی تا برگزاری انتخابات باقی نمانده است گفت: امیدوارم ۲ تا ۳ هفته آینده تکلیف برگزاری انتخابات الکترونیک مشخص شود.

هم‌اکنون ستاد پیشگیری از جرایم انتخاباتی که کمیسیونی از دستگاه‌های مختلف است در تهران و استان‌ها تشکیل شده است که علاوه بر اقدامات پیشگیرانه، چارچوب‌ها را مشخص کرده‌اند، ضمن اینکه موارد تخلف را جمع‌آوری و گزارش می‌کنند

تا انتخابات

در همایش ائتلاف اصولگرایان مطرح شد

انتقاد تقوی از افزایش تعداد نامزدهای انتخابات

رئیس شورای همگرایی اصولگرایان کل کشور از افزایش تعداد نامزدهای انتخابات انتقاد کرد.
به گزارش ایلنا، حجت‌الاسلام تقوی در حاشیه همایش ائتلاف اصولگرایان با تأکید بر لزوم افزایش قابلیت‌ها اظهار کرد: هر ملتی به هر مقداری که تلاش و کوشش و ظرفیت خود را افزایش دهد، به همان میزان عنایات الهی شامل حال وی خواهد شد این یک قاعده است و اگر شرایط را به‌وجود نیاوریم هیچ عنایتی نصیبمان نمی‌شود.
قائم‌مقام جامعه روحانیت مبارز اضافه کرد: خدابینی را از خودبینی نمی‌توانیم دید باید خودبینی‌ها را کنار بگذاریم؛ چراکه تنها یک هدف و جهت داریم و نظام هستی نیز بر همین مبنا شکل گرفته و باید این تحول و دگرگونی را در خود ایجاد کنیم و بحمدا... این اتفاق افتاده و همه احزاب اصولگرا به این نقطه نورانی رسیده‌اند که باید با هم حرکت کنند و تا آخر کار این شیوه را حفظ نموده و منیت‌ها و سهم‌خواهی‌ها را کنار بگذاریم چرا که این نشانه رشد است.
رئیس شورای همگرایی اصولگرایان کل کشور با بیان اینکه برای افزایش کارآمدی در جبهه سیاسی باید سرمایه اجتماعی خود را افزایش دهیم، خاطرنشان کرد: سرمایه اجتماعی مؤلفه‌های بسیاری دارد که نخستین مؤلفه آن اعتماد است که البته خود یک سرمایه اجتماعی است و مشارکت نیز اهمیت دارد و دومین مؤلفه مسئولیت است.
وی اضافه کرد: سومین نکته بسیج نخبگان و روشنفکران سیاسی است و نکته چهارم درک حساسیت شرایط موجود و مسأله دیگر امید به آینده است. یک اصولگرا اگر با شکستی روبه‌رو شد هیچگاه امیدش را از دست نمی‌دهد.
حجت‌الاسلام تقوی ادامه داد: مسأله بعدی ترجیح منافع کلی جامعه، نظام و مردم بر منافع شخصی و حزبی است.
رئیس شورای همگرایی اصولگرایان کل کشور با انتقاد از افزایش تعداد نامزدهای انتخابات اعلام کرد: اینکه امروز نامزدهای اصولگرا صف کشیده‌اند، درست نیست در یک شهرستان در مجلسی بودم و متوجه شدم چندین ردیف از حضار در سالن را کاندیداهای انتخابات مجلس تشکیل می‌دهند که تعدادشان ۶۲ نفر بود و این تعداد برای یک شهرستان کوچک مناسب نیست.
حجت‌الاسلام تقوی در پایان یادآور شد: پرهیز از جزم‌گرایی و مطلق اندیشی باید سرلوحه کار ما قرار گیرد و نباید فکر کنیم هرچه ما می‌گوییم درست است؛ چراکه اینگونه نیست.

انتخابات درست برگزار نشود همه ضرر خواهیم کرد

غلامعلی حداد عادل گفت: اگر انتخابات به درستی انجام شود مجلسی در راستای انقلاب تشکیل می‌شود و نیروهای انقلاب و اصولگرایی نیز از آن بهره می‌برند اما اگر غیر از این باشد همه ضرر خواهیم کرد.
به گزارش ایرنا، غلامعلی حداد عادل امروز در همایش سراسری اصولگرایان افزود: اصولگرایان فراز و فرودهای این دوره و عوامل پیروزی و شکست را بررسی کنند؛ چراکه شرایط انتخابات امسال از همیشه حساس‌تر است.
وی ادامه داد: گاهی وقت‌ها به شوخی می‌گویند که شما در هر انتخاباتی می‌گویید ما در شرایط حساسی قرار داریم که درست هم می‌گویند ما هم اگر گفته‌ایم که در شرایط حساس قرار داریم برای این است که همیشه در شرایط حساس قرار داشته‌ایم؛ این انقلاب اسلامی است که شرایط را حساس کرده است.
وی با بیان اینکه هر روز باید با بصیرت بیشتری در صحنه حضور داشته باشیم گفت: در گذشته بلندگوهای تبلیغاتی بیگانگان و شبکه‌های ماهواره‌ای به مردم اصرار می‌کردند که در انتخابات شرکت نکنید و از روز نخست آنها انتخابات را تحریم می‌کردند و مردم را تشویق می‌کردند که پای صندوق رأی نیایند.

علمای بزرگ قم و تهران از حرکت وحدت‌بخش اصولگرایان حمایت کرده‌اند

مسئول شورای همگرایی اصولگرایان استان تهران با بیان اینکه اصولگرایان با محوریت روحانیت کنار همدیگر حرکت می‌کنند، گفت: علمای بزرگ قم و تهران از حرکت وحدت‌بخش اصولگرایان حمایت کرده و امروز همه جریان‌های اصولگرا کنار هم هستند.
به گزارش تسنیم، حجت‌الاسلام حسین ابراهیمی، مسئول شورای همگرایی اصولگرایان استان تهران در همایش سراسری اصولگرایان که با عنوان "همایش بصیرت و تجدید میثاق با ولایت" در سالن لاله مصلای امام خمینی(ره) برگزار شد، اظهار کرد: شورای همگرایی استان تهران توانسته کمیته‌های مختلفی را ساماندهی کند که ۱۴ کمیته فعال از اقشار مختلف استان تهران در آن حضور دارند و کار و تلاش می‌کنند؛ لایه‌های یکم و دوم شکل گرفته و جمعی متشکلی از اصولگرایان در استان تهران دور هم جمع شده‌ایم و این کمیته‌ها با محوریت روحانیت شکل گرفته و فعالیت می‌کنند.
وی ادامه داد: امیدواریم این تشکل‌های ارزشمندی که از اقشار مختلف در استان تهران شکل گرفته است، بتوانند در دو انتخابات بزرگ مجلس خبرگان رهبری و مجلس شورای اسلامی به نحو احسن ایفای نقش کنند و انتخابات پرشور و بانشاطی را برگزار کنیم.
عضو شورای مرکزی ائتلاف اصولگرایان افزود: این محفل و این جلسه به مناسبت سالگرد نهم دی‌ماه که در حقیقت جوشش، خروش و بصیرت و آگاهی بود، برگزار می‌شود. ابراهیمی گفت: آنچه موجب شد که فتنه و حرکت و جریانی که از خارج از کشور تحریک و به وسیله افراد فریب‌خورده خطر بزرگی را به وجود آورد، دفع شود، چند عامل بود؛ نخستین عامل وجود مقام معظم رهبری بود که با تدبیر و هوشیاری توانستند جامعه را به نحو احسن مدیریت کنند و دومین عامل مردم آگاه بودند. وی خاطرنشان کرد: من در دوره فتنه ۸۸ امور مساجد را داشتم و در جریان حرکت فتنه بودم. نقش علما را نباید در این موضوع فراموش کرد؛ چراکه علما در دفع فتنه عالی و زیبا به صحنه آمدند و بصیرت‌بخشی کردند.

اعتدال و اصلاحات حداکثر هم‌پوشانی را دارند

سخنگوی حزب اعتدال و توسعه با تأکید بر اینکه همچنان معتقدیم عقبه اجتماعی اصلاحات در پیروزی آقای روحانی نقش بسزایی داشته است، اظهار کرد: به نظر می‌رسد که دو جریان اعتدال و اصلاحات حداکثر هم‌پوشانی را با یکدیگر داشته باشند.
غلامعلی دهقان در گفت‌وگو با ایسنا، با اشاره به برخی شایعات مبنی بر ائتلاف اعتدال و توسعه با برخی جریانات سیاسی داخل کشور با بیان اینکه برای اعتدال و توسعه انتخابات موضوعی بسیار سرنوشت‌ساز در تاریخ نظام جمهوری اسلامی ایران قلمداد می‌شود، اظهار کرد: واقعیتی که همواره مطرح است این است که انتخابات حکم دماسنجی را داشته است که نشان می‌دهد وضعیت دمای سیاسی کشور چگونه است.
وی خاطرنشان کرد: همه شواهد و قرائن نیز نشان می‌دهد که گفتمان اعتدال که در سال ۹۲ موفق شد مصداق مورد نظر خود را در کسوت ریاست جمهوری ببیند همچنان در نزد توده‌های مردم و خواص جامعه از مقبولیت قابل توجهی برخوردار است.
دهقان با تأکید بر اینکه پیش‌بینی اینکه مجلسی با گرایش اعتدال شکل بگیرد دور از انتظار نیست، گفت: سخن امروز بر سر این است که نمی‌توان و نباید گفتمان اعتدال را منحصر به یک حزب و جناحی خاص دانست؛ چراکه تحولات ۲ سال اخیر نشان می‌دهد در جامعه نوعی اجماع برای اداره کشور آن هم از سوی اصلاح‌طلبان، اعتدالیون و معتدلین اصولگرا شکل گرفته است. بنابراین تمامی جناح‌های عمده کشور به نوعی نشان داده‌اند که رویکرد اعتدالی را به عنوان بهترین رویکرد برای اداره کشور می‌دانند؛ زیرا این رویکرد مبتنی بر عقلانیت و واقعیت‌بینی سیاسی است.
سخنگوی حزب اعتدال و توسعه ادامه داد: در همین راستا حزب اعتدال و توسعه تلاش خواهد کرد که پس از مرحله احراز صلاحیت ثبت‌نام‌کنندگان، جمعی از آنهایی را که به رویکرد اعتدال نزدیک‌تر هستند و از سنخ اعتدالیون می‌باشند را به مردم معرفی کند.
این فعال سیاسی با بیان اینکه به نظر می‌رسد در شرایط موجود عملاً بخشی از اصولگرایان از جمله جریان نزدیک به رئیس مجلس راه خود را از ما جدا کرده‌اند، به جایگاه اعتدال و توسعه در آرایش سیاسی کشور اشاره و اظهار کرد: معتقدیم که ظرف ده سال گذشته و به‌ویژه پس از انتخابات سوم تیرماه سال ۸۴ عملاً میان دو جریان اصلاحات و اعتدال به نوعی اتحادی موقت برقرار شد که از آن به عنوان ائتلاف تعبیر می‌شود.
وی خاطرنشان کرد: این ائتلاف در دوران حکومت‌مداری دولت‌های نهم و دهم بیش از پیش به هم نزدیک شدند و ثمره آن نیز اتحادی بود که در ۲۴ خرداد ۹۲ اتفاق افتاد.
سخنگوی حزب اعتدال و توسعه با تأکید بر اینکه در ۲ سال گذشته پیوند میان دو جریان اصلاح‌طلب و اعتدال نه‌تنها کم نشده، بلکه از همیشه مستحکم‌تر شده و این دو جریان بیش از پیش به یکدیگر نزدیک‌تر شده‌اند، گفت: خوشبختانه این اتحاد و رویکرد مورد توجه بخشی از اصولگرایان نیز قرار گرفته است و آنها ضمن مرزبندی با تندروهای جناح خود نوعی هم‌جهتی با اعتدالیون و اصلاح‌طلبان از خود نشان داده‌اند.
دهقان در مورد چشم‌انداز انتخابات پیش‌رو، تأکید کرد: اکثریت نامزدهای دو جریان اعتدال و اصلاحات مشترک خواهند بود. حال چنانچه به هر جهت و بنا بر برخی دلایل در بعضی از حوزه‌های انتخابیه گزینه‌هایی از این مجموعه‌ها حضور نداشته باشند ترجیح ما بر این است که در این مواقع از معتدلین اصولگرا استفاده کنیم.
این فعال سیاسی با بیان اینکه اعتدال و توسعه همچنان معتقد است که عقبه اجتماعی اصلاحات در پیروزی آقای روحانی نقش بسزایی داشته‌اند، اظهار کرد: بعید است که تبلیغات منفی مخالفان و جریان‌سازی‌های رسانه‌ای آنها بتواند میان دو جریان اعتدالیون و اصلاح‌طلبان جدایی و انشقاق ایجاد کند.
سخنگوی حزب اعتدال و توسعه خاطرنشان کرد: هر جریان سیاسی سازوکار انتخاباتی خود را دارد، اما می‌توان در تعاملی سازنده و مثبت با جریانات دیگر به حداکثر هم‌پوشانی رسید. امروز نیز به نظر می‌رسد که دو جریان اعتدال و اصلاحات حداکثر هم‌پوشانی را داشته باشند.
این فعال سیاسی در ادامه با اشاره به برنامه‌های حزب اعتدال و توسعه در جریان انتخابات پیش رو با بیان اینکه منتظر پایان یافتن بررسی صلاحیت‌های متقاضیان کاندیداتوری هستیم، اظهار کرد: حزب اعتدال و توسعه در تمامی استان‌ها به دنبال تهیه مقدمات سخت‌افزاری حضور در انتخابات است. در همین راستا نیز دفاتر فعال موجود در سراسر کشور خود را آماده انتخابات پیش رو و افزایش شور و نشاط انتخاباتی می‌کنند.

پیام تاریخ، تمدن و فرهنگ مادستان
The Message Of Madestan's History & Civilization & Culture
روزنامه همدان پیام
۵
شنبه ● ۱۲ دی ماه ۱۳۹۴ ● شماره ۲۵۳۵
گردشگری و میراث
gardesh@hamedanpayam.com

افزایش ۱۴ خط پروازی بین ایران و قزاقستان

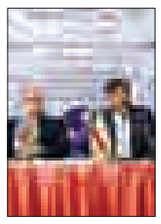

یاداشت تفاهم افزایش ۱۴ پرواز بین ایران و قزاقستان در ژانویه ۲۰۱۶ به امضا می‌رسد.رئیس سازمان هواپیمایی کشوری جمهوری قزاقستان با اشاره به مذاکرات با همتایان ایرانی خود گفت: هر شاخه حمل و نقل به عنوان بازوی یک کشـــور محسوب می‌شود چون در جابه‌جایی بار و مسافر و توسعه خدمات حمل ونقلی نقش‌آفرین است.بکین کانالویچ سید آخمتوف افزود: در همین رابطه کارهای زیادی می‌توان درباره جذب سرمایه‌گذاری و توسعه زیرساخت‌ها انجام داد. ما با مقامات هوایی جمهوری اسلامی ایران نیز مذاکره داشتیم و یادداشت تفاهمی نیز درباره همین موضوع تنظیم شـــده که براساس آن ۱۴ پرواز بین دو کشور اضافه کردیم و حوزه جغرافیایی پروازها را توسعه دادیم و قرار است که این یادداشت تفاهم در ژانویه ۲۰۱۶ میلادی به امضا برسد.

رونمایی از بانوی ۷ هزار ساله تهرانی

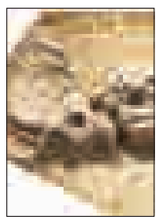

اســـکلت بانوی ۷ هزارســـاله تهرانی که ســـال گذشته در کاوش‌های باستان‌شناســـی خیابان مولوی کشف شده در موزه ایران رونمایی شد. بیش از یک سال از کشف اسکلت بانویی ۷ هزار ساله در کاوش‌های خیابان مولوی می‌گذرد. یک‌سالی که برای این بانو، سازمان میراث فرهنگی و مسئولانش، هیأت کاوش و علاقمندان سالی پر از فراز و نشیب بود. اواخر آبان ماه۱۳۹۳ بود که جست وجو در حفاری‌های شرکت آب و فاضلاب تهران یکی از کشفیات مهم و کم‌نظیر باستان‌شناسی در تهران را سبب شد.
در نخســـتین کاوش‌ها، هیأت باستان‌شناسی به اسکلت کمابیش سالمی رسید که بعدتر مشـــخص شد که این اسکلت ۷ هزار سال قدمت دارد و متعلق به زنی حدوداً ۳۵ تا ۴۰ ساله است.

آلودگی هوا گردشگری و ترافیک میلان را فلج کرد

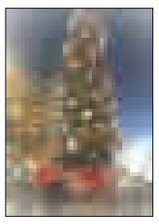

در کنـــار تهـــران و پکن آلودگی هوا گردشـــگری برخی شـــهرهای اروپایی همانند رم و میلان را نیز درآستانه سال نو میلادی بـــه حال تعطیل درآورده اســـت. تنها پکن در چین و یا شـــهر تهران نیست که با هشدار شـــدید آلودگی هوا مواجه است. به گزارش میراث فرهنگی، مقامات شهری میلان در بیانیه‌ای خواستار توقف ترافیک شهری برای سه روز متوالی از ۲۸ تا ۳۰ دسامبر شده است. از آنجا که این درخواست سبب تشدید فشار بر وسایل حمل و نقل عمومی می‌شود، مقامات شهر بلیت ویژه‌ای با عنوان «بلیت ضد دود» ارائه کرده‌اند. هم اکنون مدت ۴۰ روز اســـت که در میلان باران نباریده و از آنجا ابرهای ضخیم آسمان شهر را پوشانده و دود و مه سنگینی شهر را فرا گرفته است.

تبریز چگونه به عنوان شهر نمونه گردشگری ۲۰۱۸ انتخاب شد

همدان از قافله جهانی این بار هم عقب ماند

» مریم مقدم

نهمیـــن اجـــلاس ســـازمان همکاری کشورهای اسلامی (OIC) از مدت‌ها پیش فرم‌هایی را به میراث فرهنگی کشور ارسال کرده بود که آن را به اســـتان‌ها توزیع کنند تا استان‌ها اطلاعاتشان را به میراث فرهنگی کشور ارائه دهند. این فرم ها حاوی اطلاعاتی بود که بر مبنای آن شهر نمونه گردشگری از ایران در عرصه جهانی قرار بود معرفی شود . اما در این رقابت تبریز برنده ماجرا شد چراکه در نهایت بر اســـاس آن اطلاعات ســـازمان همکاری کشـــورهای اســـلامی، شهرهای تبریز و یزد را به عنوان شـــهر کاندید نمونه گردشگری ۲۰۱۸ انتخاب کرد. جریان از این قرار است که در این اجلاس سالی یک شهر انتخاب می‌شـــود و رئیس ایـــن کنفرانس از کشور عربستان است.
موضوع این اجلاس به حدی مهم است که ۱۷ وزیر گردشگری در آن شرکت کرده‌اند. این اجلاس دارای ۵۷ عضو اســـت و هر دو سال یک‌بار در کشـــورهای مختلف برگزار می‌شود.
هر کشوری تلاش می‌کند شهرهای خود را در ســـطح جهان معرفی کند اما این معرفی در پس ظرفیت‌های کافی آن شهر هم نهفته است.
انتخـــاب شـــهرهای خلاق و شـــهر نمونه گردشـــگری در جهان و غیبـــت نام همدان در بین کاندیداها نشـــان داده اســـت همدان برخلاف قدمت و ظرفیت‌هـــای تاریخی و فرهنگی‌اش در بسیاری از موارد نقص دارد.
نهمین اجلاس سازمان همکاری کشورهای اسلامی (OIC) در شهر نیامی نیجر برگزار شـــد و پس از بررسی‌ها تبریز به عنوان شهر نمونه گردشگری این اجلاس در سال ۲۰۱۸ معرفی شـــد اما همه چیز به اینجا نباید ختم شـــود و این اتفاق برنامه‌ریزان استان همدان در حوزه تاریخ و گرشـــگری را می‌تواند به بررســـی‌های مختلف تحریک کند شاید به واســـطه آن همدان هم راهی همـــوار برای سال‌های آتی پیش روی خود داشته باشد.
کارشناســـان حـــوزه گردشـــگری و میراث فرهنگی بر ایـــن باورند که تبریز با قدمت و سوابق تاریخی نسبت به شهرهای دیگر برتر بوده است.
آنچـــه آنجا مورد بحث قـــرار گرفت وجود مناطق گردشـــگری بســـیار در این شـــهر، زیرساخت‌های مناسب گردشگری، دارا بودن ۱۷ موزه در شهر و داشتن مراکز اقامتی قابل قبول در سطح جهانی بوده است.
همچنین انتخاب تبریز به‌عنوان شهر فرش نیز بر این انتخاب تأثیر گذاشت.
معاون حقوقی ســـازمان میـــراث فرهنگی جزئیات انتخاب تبریز به عنوان شـــهر نمونه گردشگری ۲۰۱۸ را تشـــریح کرد و گفت: شـــاید با موافقت دولـــت و وزارت خارجه بتوانیم میزبان برگـــزاری اجلاس بعدی در ایران باشیم.
به همین مناســـبت معاون حقوقـــی و امور اســـتان‌های ســـازمان میراث فرهنگی برای نخستین بار توضیحاتی پیرامون این انتخاب ارائه داد مبنی بر اینکه در هشتمین اجلاسی که در گامبیا برگزار شـــده بود مصوبه‌ای که برای ســـال‌های ۲۰۱۷ و ۲۰۱۸ کشـــورها، شهرهای مورد نظرشـــان را انتخاب کنند. از ایران نیز شـــهرهای یزد و تبریز برای ســـال‌های ۲۰۱۷ و ۲۰۱۸ معرفی شـــده بود که در نهایت کارگروه با ۹ عضو شـــهر تبریز را به عنوان شهر نمونه گردشـــگری کشورهای اسلامی برای سال ۲۰۱۸ انتخاب کردند و برای سال ۲۰۱۷ نیز شهر مدینه انتخاب شد.
اســـدا... درویش‌امیری افزود: از ۹ رأیی که داده شـــده بود، ۷ رأی تبریز را انتخاب کرد و انتخاب این شهر با استقبال زیادی روبه‌رو شـــد. تبریز دارای رقبایی از کشورهای دیگر مانند شـــهر تالینگ از مالزی، پالقا و سیلد از بنگلادش و ماردین ترکیه نیز بود.
برای ســـال ۲۰۱۸ مجدداً مدینه کاندید شده بود، اما در نهایت شهر تبریز را انتخاب کردند. ما قابلیت‌های این شهر را معرفی کردیم.
طبق مصوبه هشـــتمین نشست گردشگری کشورهای اسلامی جوایزی نیز به شهرهای منتخب داده خواهد شـــد، اما هنوز نوع این جایزه مشخص نشده است.
وی بیان کرد: این اجلاس مصوبات دیگری نیز داشـــت یکی اینکه مقرر شد ایران شبکه آنلاین برای آموزش در حوزه گردشـــگری کشورهای اسلامی را در سال ۲۰۱۶ برگزار کند.
همچنین مصوبه دیگـــری درباره برگزاری همایش فرصت‌های ســـرمایه‌گذاری بخش دولتی و خصوصـــی با همـــکاری ایران و بنگلادش در شـــهر تبریز بوده اســـت. همه فعالیت‌ها در تبریز متمرکز خواهد شد چون این شـــهر را به‌عنوان شـــهر نمونه انتخاب کرده‌اند.
درویش‌امیری اظهار کرد: در نهمین اجلاس با وزیر گردشگری نیجر درباره موفقیت‌های ایران در زمینه گردشگری سلامت صحبت کردیم و از آنها دعوت شـــد کـــه در حوزه گردشگری سلامت از ظرفیت ایران استفاده کنند. به هر ترتیب همه نواقص لازم اســـت بررســـی و تحلیل و رفع شـــود، زیرا با این شرایط همدان با تاریخ بیش از ۶۰۰ هزار سال مدنیت و بیش از هزار و ۸۰۰ جاذبه تاریخی، فرهنگی و گردشگری از قافله جهانی شدن در هر زمینه‌ای عقب مانده است و روند این شرایط به واقع سزاوار پایتخت تاریخ و تمدن ایران‌زمین نیست.

بنیانگذار سازمان میراث فرهنگی

نماینده‌های مجلس باید مدافع میراث فرهنگی و طبیعی باشند

▪ نقش مجلس در صیانت از میراث و محیط زیست بی‌بدیل است

دولت نگاه ویژه‌ای به توسعه گردشگری کشـــور دارد و با توجه به توافقی که پس از مذاکرات ایران و ۱+۵ صورت گرفته، انتظار می‌رود که در دوران پسابرجام شاهد تحولی چشمگیر در حوزه گردشگری کشور باشیم اما ایـــن تحول امروز در آســـتانه انتخابات مجلس بیش از پیش خودی نمایان می‌کند. یقینـــاً در دورانی که انتظـــار همگان تحول در عرصـــه گردشـــگری اســـت، پرداختن به موضوعـــات فرهنـــگ و مقوله فرهنگ گردشـــگرپذیری بســـیار می‌تواند اثربخش واقع شـــود و از آنجا که گردشگری محور توسعه استان همدان است بیشترین اهمیت موضـــوع زمانی خـــود را نمایان می‌کند که منتخبـــان مردم همدان در مجلس شـــورای اسلامی بتوانند توسعه گردشگری و صیانت از میراث را محقق کنند.
بـــدون توجه به میـــراث فرهنگـــی طبیعتاً خودمان را از دســـت خواهیـــم داد، اینکه می‌گویند میـــراث فرهنگی «ســـند هویت ماست، ســـند کیستی ماست» یعنی اینکه ما بدون آن در حقیقت نمی‌توانیم خودمان را دریابیم و متوجه شـــویم. طبیعتاً با این روال اگر کســـی خودش را نشناســـد نمی‌تواند برنامـــه‌ای هم برای آینده خودش رقم بزند. هرکســـی بر اســـاس نقاط قوت و ضعف خودش تعیین می‌شود، البته کتمان نمی‌کنم هر آنچه که از گذشـــته اســـت، نقاط قوت اســـت. ما نقاط ضعف تاریخی هم داریم. ولی همه نقاط از راه آثار باقیمانده از گذشته ارتقا پیدا می‌کند و امروز کسی در دنیا موفق است که بداند چه نقاط قوت و ضعفی، چه قابلیت‌هایی و... دارد.
در نتیجه برای فهم اینکه، بدانیم چه هستیم، نیازمند آنیـــم که به مجموعـــه آثار میراث فرهنگی و طبیعی مراجعه کنیم و آنها را سند موجودیت امروز خودمان قرار دهیم.
امروزه بســـیاری از نقص قوانین مربوط به نوع تنبیهات حداقلی اســـت کـــه در مورد جرم‌های مربـــوط به میراث فرهنگی وجود دارد، مخصوصاً در مورد اشیایی که خارج یا منهدم می‌شوند. توجه داشته باشیم که نقش قانونگـــذاری در صیانت از میراث فرهنگی فوق‌العاده مهم است و کاری کاملاً زیربنایی اســـت. بنیانگذار ســـازمان میراث فرهنگی گفت: نمایندگانی که اکنـــون وارد مجلس می‌شـــوند باید افرادی باشـــند که در حوزه میراث فرهنگی و طبیعی آگاهی لازم داشته باشـــند، محیط زیســـت و میراث فرهنگی اگر هم گاهی در مجلس شـــورای اسلامی مورد عنایت قرار می‌گیرند نه از ســـر عمق آگاهی نمایندگان، بلکه از جهت ایجابات و ضرورت‌های مقطعی است.
همانطـــور که در بحران‌هـــای آلودگی هوا و کم شـــدن آب را شاهد هســـتیم، میراث فرهنگی و محیط زیســـت اکنون در شرایط بدی قرار دارند، به گونه‌ای که شـــماری از کارشناسان برجسته این حوزه عنوان می‌کنند که ما آخرین نسلی هستیم که برخی از این یادگارهای گران‌سنگ را می‌بینیم.
کارشـــناس میـــراث فرهنگـــی در پویش پاســـداری از میـــراث فرهنگـــی و طبیعی درباره اثرات منفی در حوزه میراث فرهنگی گفت: با توجه بـــه اهمیت فوق‌العاده‌ای که میراث فرهنگی دارد، تاکنون فراکسیونی در مجلس برای میراث فرهنگی تشکیل نشده اســـت. یک فراکسیونی هم که تشکیل شده مربوط به گردشـــگری اســـت در حالی که بنیان گردشگری «میراث فرهنگی» است و باید در این زمینه اقداماتی انجام شـــود که گردشگری به طور حقیقی بتواند بچرخد و فعالیت داشته باشد.

شناسه

آموزش شکار به شاهین در امارات، ابوظبی
منبع: فرارو

میراث

روش‌های ارزش‌گذاری اقتصادی بناهای تاریخی

تعییـــن ارزش اقتصادی کالاهای غیربازاری، کالاهایی که در بازار خرید و فروش نمی‌شوند و عرضه و تقاضای بازاری ندارند و شامل کالاهای فرهنگی، میراثی و تاریخی نیز می‌شود، از چند جهت دارای اهمیت اســـت؛ نخست اینکه، این ارزش‌گذاری نشان می‌دهد حداقل ارزش این مکان‌ها چقدر اســـت. لفظ «حداقل» به این معناســـت که نمی‌توان تمامی ارزش‌های تاریخی و میراثی را به‌صورت ارزش ریالی بیان کرد و ارزش محاسبه شده، حداقل ارزش است.
دوم اینکـــه، ارزش‌گذاری حاکی از آن اســـت که هزینه‌های دولت‌ها برای نگهداری این آثار، فاقد تأثیـــرات بازخوردی در اقتصاد جامعه نیست. حضور دولت‌ها در این‌گونه مراکز، زمینه‌های گسترش صنعت گردشگری را فراهم می‌آورد و درآمدهایی به‌صورت مستقیم نصیب دولت و به‌صورت غیرمستقیم عاید فعالان بخش خصوصی می‌شود.
ســـوم اینکه، ارزش‌گذاری زمینه‌ســـاز مشارکت بخش خصوصی در کمک به دولت برای حفظ آثار تاریخی و ایجاد درآمد بیشـــتر است. اگرچـــه بنا بر دلایل قانونـــی، فروش این آثار بـــه بخش خصوصی امکان‌پذیر نیست، با واگذاری حق استفاده از آن می‌توان ضمن ایجاد درآمد، به حفظ این آثار یاری رساند.
تعیین ارزش اقتصادی به دولت و بخش خصوصی کمک می‌کند که به یک قیمت قرارداد حق واگذاری (خصوصی‌ســـازی) دست یابند. چهارم اینکه، دولت‌ها برای محاســـبه تولید ناخالص ملی، به این نوع ارزش‌گذاری نیازمندند.

مراحل ارزش‌گذاری

برای ارزش‌گذاری اقتصادی آثار تاریخی و فرهنگی، ابتدا لازم است چارچوب نظـــری ارزش‌گذاری تبیین شـــود. بنابراین، تدوین مبانی نظری نخستین گام علمی در ارزش‌گذاری اقتصادی میراث تاریخی و فرهنگی است. اشخاص نیازها، خواسته‌ها و آرزوهایی دارند که تأمین آنها برایشان مطلوب اســـت. ترجیحات افراد برای کالاها و خدمات مطلوبیت‌هایی ایجاد می‌کند که ناشی از مصرف آنهاست. کالای عرضه شده مناسب، بر رفاه و آسایش انسان تأثیری مثبت دارد (مانند بازدید از آثار تاریخی و محیط‌زیست)، بنابراین دارای ارزش اقتصادی است. به‌طـــور کلی، برای تعیین ارزش اقتصادی کالاهای غیربازاری (خوب و بد) دو روش وجود دارد؛ روش نخســـت، روش ترجیحات آشکار شده است که این روش براساس بازارهای متعارف تعریف می‌شود. در روش ترجیحات آشـــکار شـــده، مانند روش هزینه مسافرت، از کالاهای خصوصی جایگزین که دارای ارزش بازاری هستند استفاده می‌شود؛ مثلاً مخارج اقامت در هتل، مخارج بنزین، مخارج تهیه بلیت سفر و سایر مخارج مسافرت برای بازدید از مکانی تاریخی، به‌عنوان ارزش اقتصادی آن مکان تلقی می‌شود.

چمدان

با وجود مشکلات و نارسایی‌هایی در بخش گردشگری

رأی مثبت بازرسان به برگزاری کنوانسیون راهنمایان گردشگری در ایران

پـــس از بازدید ۱۰ روزه بازرســـان فدراســـیون جهانی راهنمایان گردشـــگری از ایران و زیرســـاخت‌های آن، با وجود نارســـایی‌ها و مشـــکلات موجود در حوزه گردشـــگری، ایران رأی مثبت گرفت و رسماً میزبان برگزاری کنوانســـیون راهنمایان گردشگری سال ۲۰۱۷ شـــد. پس از آنکه خبر موفقیت ایران در گرفتن میزبانی کنوانســـیون راهنمایان گردشگری ســـال ۲۰۱۷ منتشر شد افکار فعالان این حوزه به سوی مشـــکلات زیرساختی و مسائلی معطوف شد که ممکن بود برگزاری این کنوانسیون را با چالش روبه‌رو سازد. از این‌رو اعلام خبر رســـمی و معرفی ایران به عنوان میزبان راهنمایان گردشگری در سال ۲۰۱۷ به بازدید بازرســـان فدراسیون جهانی راهنمایان گردشگری و رأی و نظر آنها وابسته شد.
در نهایت، دو بازرس پس از گشـــت وگـــذاری ۱۰روزه در ایران، با وجود برخی نارســـایی‌ها و کاســـتی‌ها، برای برگزاری کنوانســـیون راهنمایان گردشگری در سال ۲۰۱۷ به ایران رأی مثبت دادند و ایران موفق شد رسماً میزبانی این کنوانسیون را بر عهده گیرد.
محسن حاجی‌ســـعید، دبیر کنوانسیون راهنمایان گردشگری در سال ۲۰۱۷ در نشســـتی که به منظور بررسی و اطلاع‌رسانی برگزاری این کنوانسیون برگزار شـــد اعلام کرد: «این کنوانســـیون با شعار "ایران مردمانی مهربان با آغوش باز، فرهنگی کهن و پر رمز و راز" در ســـال ۲۰۱۷ در ایران برگزار خواهد شـــد. شـــکل‌گیری کمپین، فعالیت در شـــبکه‌های اجتماعی و انتشـــار کتاب‌هایی در حوزه میهمان‌نوازی از جمله فعالیت‌هایی است که برای برگزاری کنوانسیون انجام می‌شود.»
نایب‌رئیس فدراســـیون جهانی راهنمایان نیـــز در خصوص اهمیت برگزاری کنوانســـیون راهنمایان گردشـــگری و میزبانی ایران گفت: «راهنمایان گردشگری دیپلمات‌های حرفه‌ای و فرهنگی در دنیا هستند و هدف این است که این کنوانسیون را برگزار کنند.»
روبی روی بیان کرد: «با این وجود مشـــکلات و نارسایی‌هایی وجود دارد که رفع آن از دست کانون راهنمایان گردشگری خارج است.

جهان

توصیه یک رسانه آمریکایی دیگر به مخاطبانش در تعطیلات کریسمس

به اصفهان بروید

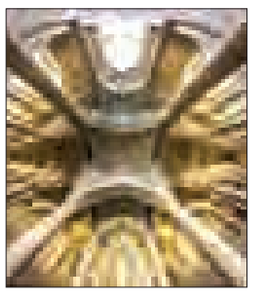

رســـانه‌های آمریکایـــی برخـــلاف دولـــت و کنگره آمریـــکا کـــه قانونـــی علیه گردشـــگری ایـــران وضـــع کردند، در آســـتانه سال نوی میـــلادی، توصیه‌هایـــی به مخاطبانشـــان برای ســـفر به ایران دارند.
بـــه گـــزارش خبرآنلایـــن؛ ســـی.ان.ان کـــه در ماه‌های گذشـــته و پس از برجام، روایت‌های مختلفـــی از جذابیت‌های ایران منتشر کرده است و آخرینش هفته گذشته بود؛ لیستی از مقاصد ویژه گردشگری در سال ۲۰۱۶ منتشر کرد و ایران را یکی از ۱۶ مقصد ویژه گردشگری سال جدید میلادی دانست.
اکنون اما یک روزنامه پرتیراژ آمریکایی، به مخاطبانش توصیه کرده که تعطیلات سال نو به ایران سفر کنند.
ایرنـــا در این‌باره نوشـــت: روزنامه لس‌آنجلس‌تایمز روز یکشـــنبه ۶ دی مـــاه در مطلبی به آمریکایی‌هایی که قصد دارند تعطیلات ســـال نو میلادی را در ســـفر بگذرانند پیشـــنهاد کرده که به ایران رفته و از جاذبه‌های گردشگری آن بازدید کنند.
لس‌آنجلس‌تایمز می‌نویسد: بسیاری از آمریکایی‌ها تمایل دارند تا به ایران سفر کنند و چندین آژانس مسافرتی آمریکایی نیز در این زمینه مشغول خدمت‌رسانی هستند. با مقایسه محدودیت‌های دولت آمریکا برای مسافرت به کوبا، سفر به ایران آسان‌تر است.
ایران پر از مســـجد و میدان و برج‌های تاریخی است و شهر باستانی اصفهان و هتل عباسی با حال و هوای تاریخی آن محبوب گردشگران غربی اســـت. همانند مصر و پرو، برخی از ویرانه‌های شـــگفت‌انگیز دوران پیش از میلاد مســـیح(ع) در تخت‌جمشید که چندان از شیراز دور نیست قرار دارد.
این دو مقصد گردشـــگری از مرزهای ایران با کشـــورهای عراق و افغانستان که وزارت امور خارجه آمریکا توصیه به پرهیز از آنها کرده است دور هستند.
تهران شهری به روزتر است و برخی از موزه‌ها در آن جای دارد. برای ســـفر، آمریکایی‌ها بیشتر به استانبول پرواز کرده و از آنجا به تهران یا اصفهان سفر می کنند.
یکی از تورهای مسافرتی خبر داده که در سال ۲۰۱۶ تعداد ۱۴ گروه گردشگر را به ایران خواهد فرستاد که دو برابر سال ۲۰۱۴ است.
بوتسوانا، کلمبیا، ایرلند، میانمار، فرانسه، مالزی، اسپانیا و انگلیس سایر کشورهای جذابی هستند که لس‌آنجلس‌تایمز پیشنهاد کرده که در ایام تعطیلات سال نو میلادی به آنجا مسافرت شود.

خبـــر

تنها ۳۷ کشور هدف گردشگری ایران نماینده اطلاع‌رسانی دارند

درحالی که نام بیش از ۴۰ کشور در لیست بازار هدف گردشگری قرار دارد درحال حاضر تنها در ۱۵ کشـــور نمایندگان اطلاع‌رســـانی فعال شده‌اند.
یکی از مهمترین راه‌های دســـتیابی به ســـهم قابل توجه گردشگران بین‌المللـــی، حضور هدفمنـــد در این بازار بزرگ جهانی بر اســـاس فرصت‌ها، ظرفیت‌ها، امکانات و قابلیت‌های کشورمان و در نظر گرفتن نیازمندی، مختصات، ویژگی‌ها، علائق و سلایق سایر کشورهاست.
یکی از راه‌هایی که می‌تواند بازارســـازی و بازاریابی کارشناســـانه و صحیح به همراه داشـــته باشد بهره‌گیری از بخش خصوصی فعال در کشـــور هدف است، زیرا از یک ســـو می‌توان هزینه‌های اعزام افراد مختلف به کشـــورهای هدف را کاهش داد و از ســـوی دیگر افرادی که در کشـــورهای هدف اقامت دارند از کم و کیف و خواســـته‌های گردشـــگران اطلاعات دقیق‌تر و کارآمدتری دارند که می‌تواند مورد بهره‌برداری قرار بگیرد.
در این میان مسئولان گردشگری تلاش کردند تا بر اساس شاخص‌هایی از جمله درآمد ســـرانه کشورهای هدف، تعداد گردشگران خروجی، سطح روابط سیاسی و اقتصادی، حجم مبادلات بازرگانی، تعداد اتباع ایرانی‌های مقیم، جمعیت و وضعیت سیاســـی، اجتماعی و فرهنگی جایگاه حدود ۴۰ کشور را در بازار هدف گردشگری رتبه‌بندی کنند و در ادامه فراخوانی برای ایجاد نمایندگی‌های اطلاع‌رسانی اعلام کردند.
در ماه های نخســـت ســـالجاری معـــاون گردشـــگری از راه‌اندازی نمایندگی‌های اطلاع‌رسانی گردشـــگری در ۹ کشور هدف خبر داده بود و اعلام کرده بود از میان ۵۶ متقاضی به ۹ نماینده در کشـــورهای ژاپن، سوییس، اسپانیا، ایتالیا، مالزی، سنگاپور، چین و عمان گواهینامه نمایندگی اطلاع‌رسانی اعطا شده است.

پیام تاریخ، تمدن و فرهنگ مادستان
The Message Of Madestan's History & Civilization & Culture
روزنامه همدان پیام
۶
شنبه ● ۱۲ دی ماه ۱۳۹۴ ● شماره ۲۵۳۵
فرهنگ و هنر
farhang@hamedanpayam.com

شاهزاده روم یک گام رو به جلوست

جلسه نقد و بررسی انیمیشن «شاهزاده روم» برگزار شد.
در این جلسه هادی محمدیان نویسنده و کارگردان، حامد جعفری تهیه‌کننده، ناصر گل‌محمدی استاد دانشگاه و محمدعلی صفورا استاد دانشگاه حضور داشتند و ضمن صحبت درباره فیلم به پرسش‌های حاضران پاسخ دادند.
کارگردان انیمیشن سینمایی «شاهزاده روم» در این نشست گفت: «شاهزاده روم» توسط گروه هنرپویا تولید شده است.
از زمان همکاری اعضای این گروه با یکدیگر که به سال‌ها پیش بازمی‌گردد، همیشه دوست داشتیم یک انیمیشن سینمایی تولید کنیم اما ما منتظر ماندیم تا تجربه کافی را به دست آوریم. در ابتدا ایده‌های بسیاری برای ساخت یک فیلم سینمایی مطرح بود ولی در نهایت قصه «شاهزاده روم» تصویب شد.
هادی محمدیان، افزود: تاکنون مردم استقبال خوبی از «شاهزاده روم» کرده‌اند که شاید در آغاز کار قابل پیش‌بینی نبود. ما پروسه تولید فشرده‌ای برای تولید این انیمیشن داشتیم که به دلیل وجود محدودیت‌هایی بود که با آن مواجه بودیم.
«شاهزاده روم» در بخش دولتی مورد حمایت قرار نگرفت و کاملاً خصوصی ساخته شد که این بزرگترین محدودیت را برای ما ایجاد کرد. چون بودجه ما محدود بود پس باید بهینه و به صرفه کار می‌کردیم.
کارگردان «شاهزاده روم» در ادامه تأکید کرد: ما فیلمنامه را در زمانی حدود ۲/۵ ماه نوشتیم، دکوپاژ کردیم و استوری برد آن را کشیدیم. پس از آن طراحی کارکترها و فضا، مدل‌سازی و انیمیت را انجام دادیم. در زمان پس از تولید هم از چهره‌های شناخته شده سینما استفاده کردیم. تیم تولید ما جمعاً حدود ۱۰۵ نفر بودند که برای این پروژه شبانه‌روز زحمت کشیدند.

رضا امیرخانی در جلسه نقد و بررسی کتاب "قیدار" در همدان:

وظیفه من نوشتن قصه آدم‌هاست

در روزهایی که هفته کتاب و کتابخوانی مدت‌هاست به پایان رسیده و نمایشگاه کتاب نیز در همدان برپا نیست تا به بهانه آنان علاقمندان به کتاب در عرصه عمومی رخدادی نیکو را ببینند و خود را با آن همراه کنند، گونه دیگری از کار فرهنگی برای علاقمندان جدی کتاب برگزاری جلسات تخصصی نقد و بررسی آثار منتشر شده در حوزه‌های مختلف است.
چنین جلساتی اگرچه با حضور نویسندگان و منتقدان در همدان به صورت تقریباً منظمی از سوی برخی نهادهای دولتی همچون حوزه هنری برگزار می‌شود اما گاهی حضور نویسندگان مطرح کشوری اتفاق خرسندی است که سردی فرهنگی شهر را کمی تغییر دهد. بر همین اساس چند روز پیش رضا امیرخانی نویسنده مطرح کشور به دعوت نشر افق در همدان حاضر شد و در دو برنامه جداگانه به صحبت درباره تازه‌ترین اثرش "قیدار" پرداخت. امیرخانی؛ داستان‌نویس و منتقد ادبی، در سال ۱۳۵۲ در شهر تهران دیده به جهان گشود.
وی در دبیرستان علامه حلی زادگاهش تحصیل کرد و پس از آن در دانشگاه صنعتی‌شریف در رشته مکانیک ادامه تحصیل داد.
امیرخانی در سال ۱۳۸۱ پس از تأسیس سایت لوح (ارگان نویسندگان ادبیات پایداری) مدتی سمت سردبیری آن را بر عهده داشت اما در پاییز سال۱۳۸٤ استعفا داد.
وی همچنین از سال ۱۳۸٤به مدت ۲ سال رئیس هیأت‌مدیره انجمن قلم ایران بوده است.
امیرخانی نخستین کتاب خود را با نام اِرمیا در سال ۱۳۷٤ توسط انتشارات سوره مهر منتشر کرد.
مجموعه داستان‌های کوتاه «ناصرارمنی» دومین اثر وی است که در سال ۱۳۷۸ توسط چاپ و انتشارات نیستان منتشر شده است.
سومین اثر امیرخانی در سال ۱۳۷۸ با نام «من او» منتشر شد و اغلب منتقدان این کتاب را شاهکار ادبی وی می‌دانند.
امیرخانی برای نوشتن "من او نزدیک" دو سال از عمرش را وقف مطالعه آثاری درباره تهران قدیم کرد.
کتاب «ازبه» چهارمین اثر این نویسنده است که در سال ۱۳۸۰ به بازار کتاب آمده است.
وی در این کتاب به بیان گوشه‌ای از سختی‌های زندگی در دوران جنگ و پس از آن پرداخته است.
سفرنامه داستان سیستان، پنجمین کار امیرخانی است که به حواشی مسافرت رهبر معظم انقلاب به استان سیستان و بلوچستان پرداخته است.
این کتاب در سال ۱۳۸۲ منتشر شد.
«نشت نشا» کتاب بعدی وی، مقاله بلندی است که در سال ۱۳۸٤ چاپ شد و در آن به ریشه‌یابی مهاجرت نخبگان پرداخته است.
رمان بیوتن امیرخانی در فروردین سال۱۳۸۷ به چاپ رسید.
این کتاب، داستان یکی از بازمانده‌های جنگ تحمیلی ایران است که به بهانه‌ای به آمریکا سفر کرده است.
نفحات نفت جستاری در فرهنگ مدیریت نفتی و دولتی در ایران؛ نوشته شده و توسط نشر افق به چاپ رسیده است.
سفرنامه افغانستان وی با نام «جانستان کابلستان» که حاصل سفر به کشور افغانستان است توسط نشر افق منتشر شده است.
رمان قیدار این نویسنده نیز توسط نشر افق چاپ و در بیست و پنجمین نمایشگاه بین‌المللی کتاب تهران رونمایی شد.
امیرخانی ابتدا در دانشگاه علوم پزشکی همدان در جمع دانشجویان صحبت کرد و پس از آن در کتاب شهر همدان به صورت تخصصی‌تر درباره قیدار، دنیای فکری داستانی و آثارش به گپ وگفت با مخاطبان پرداخت.
وی قیدار را تصویری از کار خود دانست و گفت: طرح ابتدایی قیدار بر اساس داستانی بود که برای ابراهیم حاتمی‌کیا برای تبدیل به فیلم نوشتم. آن طرح برخلاف قیدار که در دهه ۵۰ شمسی روایت می‌شود طرحی امروزی بود.
در نهایت اما حاتمی‌کیا فیلمنامه را نپسندید و من آن را با تغییراتی به قیداری که شما در دست دارید تبدیل کردم.
دلیل اینکه می‌گویم قیدار تصویری‌ترین کار من است نیز همین است.
چون در ابتدا این طرح برای تبدیل به تصویر در سینما نوشته شده بود. امیرخانی افزود: قیدار جزو رمان‌هایی است که من به دلایلی به سرعت آن را نوشتم و یکساله به پایان رساندم.
قسمت اصلی این جلسه پرسش‌های حاضران از امیرخانی بود. پرسش‌هایی که گاه درباره زبان و نحوه روایت قیدار و گاه از تجربیات شخصی امیرخانی از زندگی در آمریکا و تأثیر تجربه در خلق اثر بود.
وی اما در پاسخ به پرسش‌ها فروتنی و شوخ‌طبعی خود را کنار نمی‌گذاشت.
امیرخانی در پاسخ به سؤالی درباره قیدار و تجربه شخصی خود از دنیایی که خلق کرده گفت: من نویسنده باهوشی نبودم که بتوانم از تجارب دیگران به راحتی استفاده کنم. بنابراین تجربه زیست در نوشتن برایم همواره اهمیت دارد. همین هم البته می‌تواند نقطه ضعف من در درازمدت باشد.
وی افزود: همواره از فضاهایی که ندیده‌ام استقبال می‌کنم.چون چیزهایی که دیگران کمتر می‌بینند می‌تواند برای من تجربه منحصر به فردی باشد. از این جهت نسبت به تجارب زندگی‌ام همواره با دیدی مثبت نگریسته‌ام. حتی از شکست در کارهای دیگر هم نترسیده‌ام چون نویسنده به تجربه زیست احتیاج دارد.
امیرخانی در پاسخ به پرسشی درباره مرام پهلوانی قیدار بیان کرد: قیدار در کتاب پیشینه ندارد و این تعمدی است. درکل داستان سعی کردم فلاش بک نداشته باشم. یک دلیل مربوط به نوع سینمایی نوشته بود چون روابط را خطی در نظر گرفته بودم و نمی‌خواستم آن را به هم بریزم. ولی این ضعف را قبول دارم که شخصیت قیدار به قول سینمایی‌ها کمی گل درشت از کار درآمده است. البته واقعیت آن است که در کتابی زیر ۲۰۰ صفحه‌ای نمی‌توان کل زندگی شخصیت‌ها را روایت کرد.
مارکز در صد سال تنهایی در حدود چهارصد صفحه این کار را انجام می‌دهد اما عموماً این کار بسیار دشواری است که از عهده همه برنمی‌آید. در کتاب‌های کم حجم انتخاب اینکه کدام برش از زندگی کاراکترها نوشته شود وظیفه مهمی است. این از آن جهت مهم است که به نظر می‌رسد مدتی است ذائقه نویسنده رمان و مخاطبان رمان به سمت داستان خطی گرایش پیدا کرده است. در داستان خطی هم انتخاب آن برش بسیار مهم است.
امیرخانی در قسمت دیگری از این جلسه ایده اولیه شکل‌گیری قیدار را مربوط به عکسی قدیمی دانست که در آن مرحوم تختی در فرودگاه مهرآباد در حال بدرقه شخصی بود.
وی در توضیح گفت: لحظه‌ای فکر کردم همه کسانی که داخل عکس بودند هر کدام برای خود قصه‌ای داشتند. در حالی که همه آن قصه‌ها به نوعی گم شده‌اند. پس حس کردم کسی باید آغاز به نوشتن قصه آدم‌ها کند. کار جدید من هم درباره فضای آلوده شهر تهران است. روزی ریه فرزندم ناراحت بود و او را به بیمارستان بردم. همین یک قصه است و وظیفه من نوشتن آنها.
در پایان این مراسم امیرخانی به رسم یادبود کتاب قیدار را برای مخاطبانش امضا کرد و در گفت و گو با همدان پیام سؤالات ما را پاسخ داد.

آقای امیرخانی شما در بین نویسندگان ایران به عنوان چهره‌ای متعهد و انقلابی شناخته می‌شوید. با این توصیف برایم جالب است نظرتان را درباره وضعیت فرهنگی کشور در دولت فعلی و مقایسه با دولت گذشته بدانم.

من پاسخی به این سؤال ندارم. در دولت گذشته من منتقد بودم اما الان درست نیست راجع به سال‌های گذشته حرف بزنم.

چرا؟

چون قسمت‌هایی از تاریخ هستند که باید فراموش شوند. نقد آن قسمت‌ها به کار امروز ما نمی‌آید.

در دو سه سال اخیر وضعیت فرهنگی را چطور می‌بینید؟

ببینید اتفاقاتی که باید بیفتد اتفاقاتی نیست که در بدنه دولت‌ها صورت بگیرد. اتفاقی که باید بیفتد در بدنه اهل فرهنگ باید رخ دهد. امروز من در این کتابفروشی در همدان هستم. راه افتادن هر کتابفروشی در این شهر، یا مثل انتشار یک روزنامه، یا تأسیس یک سالن سینما، بزرگتر و سودمندتر از هر دستاورد فرهنگی است که وزارت ارشاد در پی آن است.

گفت وگو

کدام بازیگر مرد در جشنواره تقدیر می‌شود؟

بزرگداشت رضا کیانیان در سی و چهارمین جشنواره فیلم فجر برگزار می‌شود.
با توجه به اینکه کیانیان تنها بازیگری است که در تمامی ژانرها و با تمامی کاراکترها به نقش‌آفرینی پرداخته است که بسیاری از شخصیت‌هایی که او به نقش‌آفرینی آنها پرداخته شخصیت‌هایی شناخته شده در فرهنگ ایرانی است.
بزرگداشت این بازیگر سینما در سی و چهارمین جشنواره فیلم فجر برگزار خواهد شد. وی در سال ۱۳۵۵ از دانشکده هنرهای زیبای دانشگاه تهران در رشته تئاتر فارغ‌التحصیل شد.
نمایش‌های«آنتیگونه»،«خرده‌بورژوا»، «چهره‌های سیمون‌ماشا»، «ازدواج آقای می‌سی‌سی‌پی»، «یادگار سال‌های شن» و... کارهایی است که کیانیان از سال ٤۵ به بعد در آنها بازی کرده است.
وی در شانزدهمین دوره جشنواره فیلم فجر برای بازی در فیلم «آژانس شیشه‌ای» جایزه بهترین بازیگر نقش دوم را گرفت و در سیزدهمین دوره جشنواره فیلم فجر برای بازی در فیلم «کیمیا» کاندیدای دریافت جایزه بهترین بازیگر مرد نقش دوم بود.
به گزارش خبرگزاری خبرآنلاین، علاوه بر آن کیانیان برای بازی ماندگارش در فیلم «خانه‌ای روی آب» سیمرغ بلورین بهترین بازیگر نقش نخست مرد را از بیستمین دوره جشنواره فیلم فجر به دست آورد. به طور یقین بحث برانگیزترین و جنجالی‌ترین نقش تلویزیونی وی در سریال‌های «کیف انگلیسی» در نقش یک روحانی مسن و در «دوران سرکشی» در نقش یک قاضی است.
از دیگر نقش‌های برجسته کیانیان در سریال مختارنامه در نقش عبدا...بن زبیر، خلیفه بزرگ زبیری در مکه است که علاوه بر آنکه متفاوت‌ترین نقش هنری وی محسوب است، نخستین کار تاریخی کیانیان در نقش یک شخصیت خاکستری (به گفته خودش) است.
قشنگ و فرنگ، کفش‌هایم کو، خبر خاصی نیست، دلم می‌خواد ،پنج تا پنج، هیچ کجا هیچ‌کس، میگرن، آزمایشگاه، گزارش یک جشن، راه آبی ابریشم، یک حبه‌قند، هفت و پنج دقیقه، خاک آشنا، همیشه پای یک زن در میان است، سه زن، کارگران مشغول کارند، یک بوس کوچولو، ماهی‌ها عاشق می‌شوند، یک تکه نان، قدمگاه، فرش باد، گاهی به آسمان نگاه کن، خانه‌ای روی آب، سگ‌کشی، بوی کافور، عطر یاس، روبان قرمز، آژانس شیشه‌ای، سینما سینماست، سلطان، کیمیا از جمله آثاری هستند که رضا کیانیان در کارنامه هنری خود دارد که به خوبی در آنها درخشیده است.
کیانیان علاوه بر بازیگری در حوزه تألیفات نیز دستی بر قلم داشته تا آنجایی که کتاب‌هایی همچون سومین سرنوشت داوود، بازیگری، تحلیل بازیگری، شعبده بازیگری، بازیگری در قاب، ناصر و فردین، عکس‌های تنهایی، این مردم نازنین وقار سوم را می‌توان نام برد.

چند خط خبر

- رضا رشیدپور با انتشار متنی از نسبت دادن سخنی نادرست به رئیس‌جمهور سابق، از او و طرفدارانش عذرخواهی کرد. در قسمتی از برنامه «دید در شب» در گفت وگوی رشیدپور با حجه‌الاسلام شجونی از هواداران محمود احمدی‌نژاد، وقتی حجه‌الاسلام شجونی، حسن روحانی را فردی فاقد روحیه انتقادپذیری خطاب کرد و او را به دشنام دادن به مخالفانش متهم کرد، رشیدپور در پاسخ به وی گفته بود که رئیس‌جمهور سابق نیز به مخالفانش توهین می‌کرد.
- مجموعه در حاشیه ۲ به کارگردانی مهران مدیری که از شنبه ۱۲ دی از شبکه سه پخش خواهد شد، ادامه داستان بخش نخست است که دکترهای متخلف بیمارستان در حاشیه به زندان افتاده و دوران محکومیت خود را سپری می‌کنند. سریال «درحاشیه۲» از شنبه هفته آینده، ۱۲ دی ماه ساعت ۲۲و٤۵دقیقه از شبکه سه پخش خواهد شد. این در حالی است که پیش از این قرار بود زمان پخش نخستین قسمت «درحاشیه۲» پنجم دی‌ماه، باشد.
- فیلم سینمایی «لانتوری» جدیدترین ساخته رضا درمیشیان تحویل دبیرخانه جشنواره فیلم فجر شد. این فیلم‌ساز جدیدترین ساخته سینمایی‌اش را پس از «عصبانی نیستم» ۵ دی ماه تحویل دبیرخانه جشنواره‌ی فجر داد تا هیأت انتخاب به تماشای این فیلم بنشینند .«لانتوری» داستانی عاشقانه دارد و باران کوثری، نوید محمدزاده و مریم پالیزبان نقش‌های اصلی «لانتوری» را بازی می‌کنند.

سینما

سینما

- قدس۱: ..... جامه دران
- قدس۲: ..... شاهزاده روم
- فلسطین۱.....بازگشت لوک خوش‌شانس
- فلسطین ۲-چهارشنبه خون به پا می‌شود
- سینما کانون..... مبارزان کوچک
- بهمن ملایر: ..... محمدرسول...
- فرهنگ کبودراهنگ.....محمدرسول...
- آزادی تویسرکان..... شاهزاده روم

دکه

معرفت‌شناسی

کتاب «معرفت‌شناسی» اثر رابرت ام. مارتین به تازگی با ترجمه نسترن ظهیری توسط انتشارات ققنوس منتشر و راهی بازار نشر شده است. نسخه اصلی این کتاب در سال ۲۰۱۰ منتشر شده است.
در فلسفه برای مطالعه دانش، نام رسمی معرفت‌شناسی به کار برده می‌شود. واژه «معرفت شناسانه» به معنای وابسته به مطالعه دانش است. در حالی که «معرفتی» به معنای وابسته به دانش است. این واژه‌ها اصطلاحاتی پر کاربرد در فلسفه هستند که در کتاب مورد نظر هم به کار رفته‌اند.
آن گونه که نویسنده در مقدمه کتاب می‌آورد، این اثر سعی دارد خواننده را برای ارزیابی تمام شرایط تشویق کند تا خودش برای قضاوت درباره صحت و سقم پاسخ سؤالات مختلف، آستین بالا بزند چون یکی از خصوصیات منحصر به فرد فلسفه، شک کردن در موضوعی است که با آن روبه‌رو می‌شویم.
این کتاب ۹ فصل اصلی دارد که عنوانشان به ترتیب عبارت است از: «تعریف «دانش»»، «قدرت باور و دلیل»، «توجیه و مسائل گتیه»، «درون‌گرایی، برون‌گرایی و توجیه»، «شالوده باوری و انسجام‌گرایی»، «دانش ماتقدم، تحلیلی بودن و ضرورت»، «دانش مبتنی بر تجربه حسی»، «شک‌گرایی» و «رویکردهای جدید به معرفت‌شناسی».

روزگار عشق و خیانت

فیلم روزگار عشق و خیانت ساخته داوود بیدل روایت قصه‌ای با محوریت انقلاب اسلامی است.
جایزه کمیته حمایت از فلسطین بخش تجلی اراده ملی بیست و دومین جشنواره فیلم فجر به «روزگاری عشق و خیانت» اهدا شد.
فیلم «روزگاری عشق و خیانت» در بخش نگاه نو سی ودومین جشنواره فیلم فجر و سیزدهمین جشنواره بین‌المللی فیلم مقاومت حضور داشت. این فیلم نامزد بهترین بازیگر زن برای بازی شهرزاد کمال‌زاده در سیزدهمین جشنواره فیلم مقاومت شده است.
در خلاصه این فیلم آمده است: اتفاقی غیرمنتظره پروانه و دخترش آیینه را غافلگیر می‌کند،گویا این اتفاق ریشه در گذشته پروانه دارد گذشته‌ای که سال‌ها از مواجه با آن هراس داشته است.
«روزگاری عشق و خیانت» ابتدا «عبور از مه» نام داشت.
در این فیلم بازیگرانی همچون شهرزاد کمال‌زاده، میلاد کی‌مرام، همایون ارشادی، نسرین مقانلو، سحر قریشی، حسن جوهرچی، جعفر دهقان، علی اوسیوند، آتش تقی‌پور، جمشید هاشم‌پور حضور داشتند.
***سحر قریشی درباره بازی در این فیلم گفت:**
"من بازیگر هستم و هر نقشی به من بدهند بازی می‌کنم. این فیلم فیلمی سیاسی نیست، بلکه در ارتباط با تاریخ کشورم است.

شب بارونی

آلبوم موسیقی «شب‌بارونی» نخستین آلبوم اینترنتی «رضا صادقی» خواننده به نام موسیقی پاپ کشورمان، که شب یلدا منتشر شد، از طریق سایت خبری و تحلیلی «موسیقی ایرانیان» در دسترس مخاطبان قرار گرفت.
در آلبوم «شب بارانی»، چهره‌هایی همچون بابک صحرایی، مریم دلشاد و مریم اسدی در بخش ترانه‌سرایی و امیرعباس حسن‌زاده، نیکان، اشکان آبرون، فرشید ادهمی، سعید هاشمی و خود رضا صادقی در عرصه آهنگسازی و تنظیم حضور دارند.
در این آلبوم که ۸ قطعه دارد، نوازندگان سرشناسی همچون نیمارمضان (گیتار الکتریک)، فیروز ویسانلو، فرشید ادهمی، کیان دارات (گیتار کلاسیک)، آرین کشیشی (گیتار بیس)، کیان دارات (سه‌تار)، پیام طونی، میلاد عالمی (ویولن)، احسان نی‌زن (ویولن سولو)، کریم قربانی (ویولنسل)، همایون نصیری (پرکاشن) و ناصر رحیمی (فلوت) حضور داشته‌اند و وظیفه میکس و مستر قطعات نیز هر کدام بر عهده ماه و موهات " حمیدرضا آداب، خداشاهده " اشکان آبرون، شب بارونی ، جدی نمی‌گیرم " ایمان احمدزاده و مثل یلداهای قبل " محمد فلاحی بوده است.

طرح روز

وزیر اقتصاد: تورم در دی‌ماه تک رقمی می‌شود
طرح:رضا باقری

قیمت برق در ترازوی افزایش و ثبات
در صفحه ۷ بخوانید
7 NEXT PAGE

پیام تاریخ، تمدن و فرهنگ مادستان
The Message Of Madestan's History & Civilization & Culture
روزنامه همدان پیام
۷
شنبه ● ۱۲ دی ماه ۱۳۹۴ ● شماره ۲۵۳۵
اقتصاد
eghtesad@hamedanpayam.com

تأکید ایران بر افزایش صادرات، قیمت نفت را کاهش داد

در حالی که ایران هدف خود را مبنی بر افزایش صادرات نفت پس از لغو تحریم‌ها مورد تأکید مجدد قرار داده، قیمت نفت برنت برای تحویل در ماه فوریه با ۱۱ سنت، معادل ۰/۳ درصد کاهش به ۳۷ دلار و ۷۸ سنت رسید.

به گزارش تسنیم، در حالی که ایران هدف خود مبنی بر افزایش صادرات نفت پس از لغو تحریم‌ها را مورد تأکید مجدد قرار داده، قیمت نفت در بازار نیویورک از بالاترین رقم ۳ هفته اخیر پایین‌تر آمد و نوار طولانی‌ترین رشد از ماه آوریل تاکنون را پاره کرد.

قیمت نفت خام آمریکا تا ۰/۹ درصد کاهش یافت که نخستین کاهش در ۵ جلسه گذشته بود. بیژن نامدارزنگنه، وزیر نفت ایران گفته، اولویت این کشور افزایش صادرات نفت خام به سطح دوران پیش از تحریم‌هاست. رکن‌الدین جوادی، رئیس شرکت ملی نفت ایران گفت، تهران قصد دارد در یک هفته پس از لغو تحریم‌ها روزانه ۵۰۰ هزار بشکه به صادرات خود بیفزاید.

پس از آنکه سازمان کشورهای صادرکننده نفت (اوپک) در اوایل ماه جاری میلادی عملاً سقف تولید اعضا را برداشت، مازاد عرضه در بازار که موجب شده قیمت نفت خام آمریکا برای دومین سال متوالی با کاهش مواجه شود، احتمالاً تشدید خواهد شد. قیمت نفت برنت، شاخص نفتی بیش از نیمی از نفت خام جهان، نیز که در اواخر امسال به پایین‌ترین رقم ۱۱سال گذشته رسید، احتمالاً سال ۲۰۱۵ را با کاهش به پایان خواهد برد.

هنگ سانگ‌کی، تحلیلگر بخش کالای مؤسسه سامسونگ فیچرز گفت: «اگر ایران بتواند به اندازه‌ای که قصد دارد، به بازار مواجه با مازاد عرضه نفت تزریق کند، قطعاً امید کمتری به بازار در نیمه نخست سال آینده وجود خواهد داشت.» وی افزود: بلندپروازی‌های صادراتی ایران «عامل کاهش قیمت‌ها خواهد بود.»

خبر

حال و هوای بازار جهانی مسکن در سال ۲۰۱۶

سرمایه‌گذاران در حوزه مسکن نسبت به آینده این بازار در سال آینده میلادی خوش‌بین هستند.

به گزارش مهر، براساس بررسی‌های گروه بین‌المللی «کالیرز» از میان ۶۰۰ سرمایه‌گذار در حوزه مسکن از قاره آسیا، آمریکا، اروپا، آفریقا و منطقه آسیا-اقیانوسیه علی‌رغم چالش‌های فزآینده محیطی، سرمایه‌گذاران در حوزه مسکن نسبت به آینده این بازار اقتصادی در سال آینده میلادی خوش‌بین هستند.

در همین حال، سرمایه‌گذاران نسبت به بازار مسکن قاره آمریکا به‌ویژه ایالات متحده در سال آینده میلادی خوش‌بین هستند، ضمن اینکه پیش‌بینی می‌شود حجم معاملات منطقه آسیا هم با افزایش روبه‌رو شود.

بر همین اساس میل سرمایه‌گذاری اشخاص در حوزه مسکن در شهرهای «لندن»، «پاریس»، «نیویورک»، «سان‌فرانسیکو»، «توکیو» و «سیدنی» در اولویت قرار دارد.

پرداخت تسهیلات ۵۰ میلیونی ساخت مسکن بافت فرسوده

عضو هیأت مدیره بانک مسکن از آغاز پرداخت وام‌های ۳۰، ۴۰ و ۵۰ میلیون تومانی بدون سپرده ساخت مسکن در بافت‌های فرسوده خبر داد.

علیرضا بلگوری با بیان اینکه بانک مسکن تا پایان امسال ۲۰ هزار میلیارد ریال برای ۵۰ هزار واحد فرسوده شهری (از طریق مشارکت مدنی ساخت) تسهیلات پرداخت می‌کند، به مهر گفت: احیای بافت‌های فرسوده شهری برای دولت اهمیت زیادی دارد و بانک مسکن درصدد است با برنامه‌ریزی مناسب، سالانه برای ۵۰ هزار واحد فرسوده شهری تسهیلات یارانه‌ای پرداخت کند.

عضو هیأت مدیره بانک مسکن افزود: مدت بازپرداخت اقساط این تسهیلات ۱۲۰ ماه و میزان قسط آن برای ۵۰ میلیون تومان ۷۸۰ هزار تومان، برای ۴۰ میلیون تومان ۶۳۰ هزار تومان و برای ۳۰ میلیون تومان ۴۷۰ هزار تومان در ماه است.

وی با بیان اینکه امکان پرداخت اقساط پلکانی نیز برای این تسهیلات وجود دارد، ادامه داد: بانک مسکن در کلان‌شهرها ۵۰ میلیون تومان، در شهرهای بالای ۲۰۰ هزار نفر ۴۰ میلیون تومان و سایر شهرها ۳۰ میلیون تومان برای این منظور پرداخت می‌کند.

بلگوری با اعلام اینکه تأمین مالی نوسازی ۵۰ هزار واحد بافت فرسوده با تأمین مالی ۲ هزار میلیارد تومان از شنبه آغاز شده است، تصریح کرد: براساس قانون تا پایان برنامه ششم توسعه یک میلیون و ۸۰۰ هزار واحد مسکونی در بافت‌های فرسوده از طریق بانک‌های عامل تأمین مالی خواهد شد.

دریافت حق سرویس در رستوران‌ها غیرقانونی است

رئیس اتحادیه دارندگان رستوران و سلف سرویس تأکید کرد که دریافت حق سرویس از مشتریان که توسط برخی رستوران‌ها انجام می‌شود، خلاف و غیرقانونی است.

سید علی‌اصغر میرابراهیمی به ایسنا گفت: برخی از رستوران‌ها کم لطفی کرده و از مشتریان حق سرویس دریافت می‌کنند که این کار صحیح نیست و نباید اینگونه باشد.

وی افزود: مالیات بر ارزش افزوده ۹درصد، هزینه سربار که بسته به نوع رستوران، تعداد کارگران، پرسنل و فاکتورهای دیگر مشخص می‌شود و در نهایت قیمت تمام شده غذا عواملی هستند که قیمت غذا را تعیین می‌کنند.

میرابراهیمی با بیان اینکه قیمت‌گذاری غذا در رستوران‌ها و سلف سرویس‌ها رقابتی است، گفت: ۶۰ تا ۷۰ درصد قیمت غذا را نوع مواد مورد استفاده در آن تعیین می‌کند که براساس نوع کیفیت مواد مورد استفاده درغذاها قیمت‌گذاری انجام می‌شود.

وی ادامه داد: رستوران‌ها و سلف‌سرویس‌ها براساس نوع جدولی که تعیین کرده‌ایم قیمت‌گذاری خود را انجام می‌دهند و پس از تعیین قیمت غذا ۲۰ درصد سود حاصله خود را منظور کرده و قیمت نهایی غذا تعیین می‌شود.

مسکن‌خواری شیوه جدید بانک‌ها برای سود بیشتر

دلالی در بخش مسکن

احتکار مسکن از سوی بانک‌ها و مؤسسات اعتباری در حالی مطرح می‌شود که ادعای دور از واقعیتی نیست و پیش‌تر هم بانک مرکزی به ابعادی از این موضوع اذعان کرده بود؛ معضلی که به اعتقاد کارشناسان فاجعه‌ای بزرگ برای بازار مسکن خواهد بود.

این روزها آنچه بیش از بنگاهداری بانک‌ها و مؤسسات اعتباری آزاردهنده شده، ورود پررنگ و ادامه‌دار آنها در ساختمان‌سازی و برج‌سازی و حتی دلالی برای خرید خانه‌های خالی در شرایط رکود بازار مسکن آن هم به امید رونق در ماه‌های آینده است.

اخیراً نتایج یک پژوهش که البته بر اساس اطلاعات سازمان ثبت اسناد و املاک و نیز سامانه ثبت معاملات اتحادیه‌های استانی تهیه و وزارت راه و شهرسازی آن را منتشر کرد حاکی از اقدام اشخاص حقیقی و حقوقی برای خرید واحدهای مسکونی کمتر از سه سال در کلان‌شهرهاست. که در این بین بانک‌ها و مؤسسات اعتباری از مهره‌های فعال و تأثیرگذار محسوب می‌شوند.

این پژوهش مدعی شده است که خریداران خانه‌های خالی به ویژه بانک‌ها و مؤسسات اعتباری با توجه به ارائه تسهیلات جدید مسکن خاصه وام ۸۰ میلیونی صندوق پس‌انداز مسکن با پیش‌بینی رونق بازار در پایان امسال آغاز به خرید کرده‌اند تا با بیش از ۵۰ درصد بالاتر از قیمت به فروش رسانده و سود بالایی کسب کنند. این در حالی است که یکی از مؤسسات اعتباری – که البته در پژوهش نامی از آن برده نشده است – تعداد زیادی خانه از واحدهای ۵۰ و ۶۰ متری تا ۱۵۰ متری که برای طیف‌ها و دهک‌های مختلف اقتصادی در نظر گرفته شده را خریداری کرده است.

در حالی این موضوع تحت عنوان "مسکن‌خواری" مطرح شده که با ابلاغیه سال گذشته بانک مرکزی، بانک‌ها دیگر مجاز به افزایش میزان بنگاه‌های خود و ورود به شرکت‌داری تا زمان برگشت به حداکثر ۴۰ درصدی تعیین شده از سوی بانک مرکزی نیستند و حتی بانک مرکزی اخیراً اعلام کرد که میزان بنگاه‌داری بانک‌ها از سال گذشته متوقف شده است.

با این حال بررسی‌ها نشان می‌دهد که بانک‌ها برای دور زدن قانون با ترفندهای مختلف به ایجاد شرکت‌های کاغذی و صوری با عضویت اعضای هیأت مدیره خود روی آورده و املاک خریداری شده را به نام این شرکت‌ها ثبت کرده‌اند.

اما بعد دیگر ماجرا به اعلام بانک‌ها و مؤسسات اعتباری به کمبود نقدینگی کافی برای ارائه تسهیلات آن هم در شرایط رکودی برای بخش‌های تولید باز می‌گردد، زیرا زمانی که عنوان می‌کنند منابعی برای تسهیلات‌دهی به ویژه در حوزه مسکن ندارند در سویی دیگر دست به انباشت خانه‌های خالی برای سودآوری در ماه‌های پیش رو می‌زنند.

در شرایطی که هنوز بانک مرکزی مباحث اخیر مطرح شده در این‌باره را رسماً تأیید نکرده است که اظهارات قبلی معاون نظارت بانک مرکزی، صحت حضور گسترده بانک‌ها و مؤسسات اعتباری در ساختمان‌سازی را تقویت می‌کند.

این در حالی است که تهرانفر با پذیرش انتقادات وارده به حضور بانک‌ها در ساخت وساز اعلام کرده بود در دورانی که فضا برای گسترش شرکت‌داری بانک‌ها باز شده بود آنها هم بیکار ننشستند و تا می‌توانستند از فضا استفاده کرده و شرکت‌هایی ایجاد کردند که صرفاً دنبال سودآوری و رقابت با بخش خصوصی بودند.

وی این را هم گفته بود که تقریباً همه بانک‌ها وارد بحث ساخت وساز شده‌اند و در دوران شکوفایی این بخش سودهای کلان و بی‌حد و حصری از این طریق به دست آورده و در قیمت‌ها اثرگذار بودند در عین حال که به غیر از ساخت وساز در لیزینگ‌ها و موارد دیگری نیز وارده شده‌اند که به شدت مورد انتقاد و ایراداتی قرار گرفته که قابل قبول است.

اظهارات تهرانفر در رابطه با ورود بانک‌ها به بخش مسکن و اثرگذاری آنها در قیمت‌ها در این بخش در حالی مطرح می‌شود که کارشناسان معتقدند در صورت حضور قابل توجه بانک‌ها و مؤسسات اعتباری در بازار معاملات مسکن این موضوع تهدیدی بزرگ برای این حوزه خواهد بود.

در همین رابطه احمد حاتمی‌یزد کارشناس امور بانکی با اشاره به اینکه تمامی مؤسسات اعتباری تحت نظارت بانک مرکزی نیستند که قرار باشد اگر تخلفی هم داشته و وارد معاملات خارج از عرف می‌شوند بانک مرکزی از آن اطلاع یافته و نسبت به آن اقدام کند، گفت: اما اگر در مورد بانک‌ها و مؤسسات مجاز شرایط به گونه‌ای رقم خورده که اکنون وارد خرید و فروش خانه‌های خالی شده‌اند نباید در این رابطه ملاحظه‌ای از سوی این نهاد شکل بگیرد، زیرا می‌تواند بسیار خطرناک باشد.

وی در این رابطه به ایسنا توضیح داد: با توجه به اینکه بانک‌ها منابع مالی قابل توجهی در اختیار دارند وقتی وارد معاملات مسکن و آنچه تحت عنوان انباشت خانه عنوان شده می‌شوند معضلی بسیار بزرگتر و خطرناک از بنگاه‌داری است، زیرا می‌تواند با تصرف در تعداد قابل توجهی از این قبیل خانه‌ها در نهایت موجب چند برابر شدن قیمت مسکن در زمان فروش شوند.

مدیر عامل سابق بانک صادرات با بیان اینکه باید نتیجه این قبیل پژوهش‌ها و بررسی‌ها مورد تأیید بانک مرکزی قرار بگیرد، زیرا اطلاعات واقعی بانک‌ها و مؤسسات مجاز در اختیار این بانک است، افزود: اما باید این را هم مورد توجه قرار داد که بانک‌ها برای داشتن دارایی‌های ثابت سقف مشخصی دارند. از این‌رو اگر با معامله خانه از حد مجاز ۳۰ درصد تعیین شده عبور کند به‌طور حتم تخلف کرده و بانک مرکزی باید با آنها برخورد کند.

به هر حال بازی سودآور بانک‌ها برای نخستین باری نیست که از طریق یک پژوهش مطرح شده باشد و در کنار اذعان بانک مرکزی به این موضوع چندی پیش مدیران سازمان محیط زیست هم آن را به شدت مورد انتقاد قرار داده و برج‌سازی‌های بانک‌ها و مشارکت آنها در این طرح‌ها را عاملی مخرب برای محیط‌زیست اعلام و خواهان توقف چنین فعالیت‌هایی شدند.

گزارش جدید از حال و روز اشتغال

قائم مقام وزیر کار با تأکید بر اینکه به روزرسانی صنایع موجب بیکاری ۴۰۰ هزار نفر خواهد شد، گفت که با ۵/۵ میلیون دانش‌آموخته و ۴/۵ میلیون در حال تحصیل، بزودی ۱۰ میلیون نفر جویای کار می‌شوند.

سید ابوالحسن فیروزآبادی بیان کرد: در شرایطی که بازار کار ما در کشور بین ۲۰ تا ۲۵ میلیون نفر است، مشاهده می‌کنیم که کل کسانی که در بخش صنعت کشور کار می‌کنند، با تمام سرمایه‌گذاری‌های سنگینی که در این بخش شده ۳/۵ میلیون نفر است و تنها توانسته‌ایم به همین میزان شغل ایجاد کنیم. وی به مهر گفت: این در شرایطی است که ما جمعیت آماده به کار بسیاری را هم در نوبت داریم که باید وارد بازار کار شوند. با این اوصاف، اگر بخواهیم سیاست‌های گذشته را دنبال کنیم، یعنی دولت بخواهد صنعت را گسترش دهد، انجام این کار برای دولت مقدور نیست و از طرف دیگر اگر بخواهیم صنایع را به‌روز کنیم و بهره‌وری آن را بالا ببریم بر اساس برآورد انجام شده باید میزان اشتغال بخش صنعت از ۳/۵ میلیون به ۳ تا ۳/۱ میلیون نفر کاهش یابد که این یعنی ۴۰۰ هزار نفر نیروی شاغل از بخش صنعت باید خارج شوند.فیروزآبادی اظهار کرد: در شرایطی که سالانه ۶۰۰ هزار نفر وارد بازار کار می‌شوند، انجام این کار مقدور نیست و بنابراین باید از مدل سرمایه‌محور مبتنی بر رقابت و سود، بدون لحاظ مسئولیت‌های اجتماعی بیرون بیاییم که این کار فقط از عهده بخش تعاون بر می‌آید و زمینه آن هم در کشور فراهم است.

وی گفت: امروز حدود ۵/۵میلیون نفر دانش‌آموخته دانشگاه‌ها هستند و حدود ۴/۵ میلیون نفر نیز در آستانه فارغ‌التحصیل شدن قرار دارند و این یعنی ۱۰ میلیون دانش‌آموخته جویای کار وارد بازار می‌شوند و این در شرایطی است که کل بازار کار کشور ۲۴ میلیون ظرفیت خواهد داشت.

فیروزآبادی خاطرنشان کرد: از سوی دیگر جامعه زنان نیز با رشد بسیار بالایی در حال مشارکت اقتصادی هستند و درصد بیکاری در میان آنها بسیار بد است و زنان دانش‌آموخته هم در کنار مردان می‌خواهند وارد بازار کار شوند.

بازار

چشم‌انداز قیمت طلا در سال ۲۰۱۶

افزایش تقاضا برای طلا در سال ۲۰۱۶ توسط کشورهای آسیایی محتمل است. ولی این تقاضا عمدتاً از طرف بانک‌های مرکزی و مردم در آسیا احتمالاً به وجود خواهد آمد و تقاضایی واقعی است.

چند سال است که از سقوط طلا می‌گذرد و همانند پیری فرتوت توان بلند شدن ندارد. چند سال است که طلا مرغوبیت خود را به عنوان یک کالای ذخیره کردنی از دست داده است و ارزهای پرقدرت به دلیل ثبات نسبی در بازار جهانی و مخصوصاً در بازارهای مالی جهانی جای این فلز رنگین را گرفته است. تقریباً دو سالی است که هیچ کس در بازارهای مالی جهان تردیدی به خود راه نمی‌دهد که طلا را با دلار آمریکا در بسکت دارایی‌های خود عوض کند. هم اکنون بحث‌های زیادی می‌شود که سال ۲۰۱۶ سال خیز مجدد طلاست.

تحلیل‌ها نشان می‌دهد که طلا در دو سال آینده به دوران طلایی خود پا می‌گذارد. و به همین دلیل مجدداً تمایل به خرید دلار در بازارهای جهانی ادعا می‌شود که رو به افزایش است. به نظر می‌رسد که بیشتر کسانی که پیش‌بینی می‌کنند دلار در سال ۲۰۱۶ خیز برمی‌دارد مؤسسات مالی و اشخاصی هستند که موجودی طلای زیادی در اختیار دارند. اگر واقع‌بینانه نگاه کنیم هیچ تحول مثبتی برای بالا بردن قیمت طلا در سال ۲۰۱۶ دیده نمی‌شود و برعکس بعضی تحلیل‌ها که معتقد به جهش قیمت دلار در سال ۲۰۱۶ و ۲۰۱۷ هستند، اعتقاد برای بالا رفتن قیمت طلا به نظر بسیار ضعیف است.

اگر به محرک‌های قیمت طلا در سال ۲۰۱۶ نگاه کنیم، همه ضعیف هستند. یکی از این محرک‌ها قیمت پایین دلار آمریکاست. دلار آمریکا با پشتوانه اقتصاد رو به جلو و قوی آمریکا و احتمال حداقل دو بار افزایش نرخ بهره در سال ۲۰۱۶، هیچ گونه احتمال بالایی برای کاهش ندارد.

دوم در سال‌های ۲۰۰۹ به بعد محرک قیمت دلار در بازار جهانی سیاست‌های انبساطی کشورهای مختلف از جمله آمریکا بوده است. دلیل بالا رفتن تقاضا برای طلا ناشی از این پیش‌بینی است که با گسترش پایه پولی و به تبع آن حجم پول در گردش تورم شکل می‌گیرد و تقاضا برای طلا به شدت افزایش می‌یابد.

به گزارش خبرآنلاین، سوم به دلیل تقاضا رو به کاهش برای نفت و افزایش تولید و مازاد عرضه و مهمتر از همه گران بودن دلار قیمت مواد اولیه در سطح جهان رو به کاهش بوده است و چون قیمت بالای دلار در سال ۲۰۱۶ پیش‌بینی می‌شود در نتیجه چشم‌انداز روشنی برای قیمت مواد اولیه در سال ۲۰۱۶ پیش‌بینی نمی‌شود. این شرایط بیشتر خطر کاهش قیمت‌ها را برای کشورهای جهان دارد تا خطر افزایش قیمت‌ها را . در نتیجه وقتی افزایش قیمت‌ها محتمل نباشد تقاضایی برای طلا به منظور پوشش ریسک افزایش قیمت‌ها وجود نخواهد داشت.

چهارم تنها جایی که طلا می‌تواند در سال ۲۰۱۶ توجه را به خودش جلب کند تحولات رادیکال سیاسی در جهان است. این مسأله نه روندی دارد و نه قابل پیش‌بینی است. ولی اگر چنین اتفاقی هم بیفتد تنها می‌تواند یک شوک به قیمت‌ها وارد کند و نمی‌تواند یک روند صعودی برای قیمت طلا ایجاد کند. افزایش تقاضا برای طلا در سال ۲۰۱۶ توسط کشورهای آسیایی محتمل است. ولی این تقاضا عمدتاً از طرف بانک‌های مرکزی و مردم در آسیا احتمالاً به وجود خواهد آمد و تقاضایی واقعی است. حجم این تقاضا در مقایسه با تقاضای سرمایه‌گذاری و سوداگرانه بسیار کم است و نمی‌تواند روند طلا را تغییر دهد.

در نتیجه ، پیش‌بینی می‌شود که در سال ۲۰۱۶ قیمت طلا چندان دلچسب نباشد و از روند پر قدرت صعودی برخوردار نشود. در صورتی که به خاطر افزایش نرخ بهره در آمریکا احتمال سقوط ده دلار دیگر برای نفت باشد. طلا خط مقاومت روانی را (هزار دلار برای هر اونس) خواهد شکست و ضربه عمده و تاریخی به این کالا وارد خواهد شد. در غیر این صورت و اگر این اتفاق نیفتد، قیمت طلا در سال آینده قدرت بالا رفتن و رسیدن به بخشی از تجربه موفق تاریخی خود را نخواهد داشت.

خبر

قیمت برق در ترازوی افزایش و ثبات

در حالی که مدیرعامل توانیر از افزایش تعرفه‌های برق در سال آینده خبر می‌دهد، اما وزیر نیرو معتقد است که تاکنون هیچ تصمیمی برای این موضوع گرفته نشده و قرار بر افزایش قیمت برق نیست.

با آغاز سال جدید قیمت کالاها و خدمات نیز جدید می‌شود. این صحبتی است که مدیرعامل توانیر نیز به آن اذعان داشته و معتقد است که در سال آینده قیمت برق نیز مانند سایر محصولات افزایش می‌یابد. کردی با بیان اینکه افزایش قیمت برق برای سال آینده در سطح یک طرح در وزارت نیرو و هیأت دولت مطرح شده است، به ایسنا گفته: براساس مکاتبات صورت گرفته احتمال افزایش قیمت برق برای سال آینده وجود دارد. اما تاکنون درصد این افزایش مشخص نشده است.از سوی دیگر وزیر نیرو بر این باور است که تاکنون بحثی درباره افزایش قیمت آب و برق برای سال آینده نشده است و تا زمانی که درباره این موضوع صحبت نشود نمی‌توان پاسخی داد.

در این میان نیز بسیاری از کارشناسان و دست اندرکاران برقی صرفه‌جویی و بهره‌وری را به افزایش قیمت برق مربوط می‌دانند و معتقدند که تنها افزایش قیمت می‌تواند ارزش واقعی یک کالا را نشان دهد تا جایی که به گفته عزیزا... حاج‌ولی مدیرعامل شرکت تولید برق عسلویه تولید هر کیلووات ساعت برق بدون احتساب سوخت برای وزارت نیرو ۴۵ تومان ضرر دارد که همین مسأله نیز موجب ایجاد بدهی ۳۲ هزار میلیارد تومانی این وزارتخانه شده است.

وی با بیان اینکه تا سال ۱۳۸۷ مابه‌التفاوت قیمت آب و برق در بودجه وزارت نیرو لحاظ می‌شد و دولت این میزان را تأمین می‌کرد، اظهار کرد: هرچه زمان به این روال پیش برود میزان این بدهی نیز سنگین‌تر می‌شود بنابراین تا زمانی که قیمت واقعی نشود وضعیت به همین روال است، به همین دلیل باید فکری اساسی برای این مسأله اندیشیده شود.

به طور کلی با توجه به اینکه تاکنون سناریو افزایش قیمت برق ناتمام مانده است می‌توان گفت که چاره‌ای جز منتظر ماندن برای مشخص شدن پیروزی یکی از کفه‌های ترازو نیست اما آنچه به گوش می‌رسد نواهایی درباره گرانی قیمت برق است.

عکس و مکث

سالگرد درگذشت زرتشت

پیروان آیین زرتشت روز پنجم دی ماه در سالروز درگذشت زرتشت، پیامبرشان به سوگ نشستند.
منبع: مهر

وظیفه من نوشتن قصه آدم‌هاست
در صفحه ۶ بخوانید
6 NEXT PAGE

پیام تاریخ، تمدن و فرهنگ مادستان
The Message Of Madestan's History & Civilization & Culture
روزنامه همدان پیام
۸
شنبه ● ۱۲ دی ماه ۱۳۹۴ ● شماره ۲۵۳۵
حادثه
hadese@hamedanpayam.com

هر معتاد سالی ۳۷۵ بزه مرتکب می‌شود

طبق خوش‌بینانه‌ترین آمار دو میلیون معتاد در کشور وجود دارد که هر معتاد سالانه و به طور میانگین ۳۷۵ بزه اجتماعی مرتکب می‌شود.
سخنگوی نیروی انتظامی و معاون اجتماعی ناجا با بیان اینکه «خشونت» نخستین اولویت در بخش آسیب‌های اجتماعی در سطح کشور گزارش شده است، گفت: هر چند در جامعه فعلی آسیب‌های اجتماعی بسیار متنوع بوده و همانند گذشته تک‌بعدی نیست، بر همین اساس مسأله پیشگیری و جلوگیری از وقوع جرم در همه ابعاد آن باید مورد توجه باشد.
سعید منتظرالمهدی با بیان اینکه حضور جوانان در فضای مجازی و نداشتن اطلاع کافی آنان از آسیب‌های این حوزه نیز آسیب مهمی است که امروزه به عنوان تهدیدی برای سلامت جامعه به‌ویژه جوانان محسوب می‌شود، تصریح کرد: هر چند پلیس فتا در این حوزه حضور فعالی دارد و مسائل را رصد می‌کند، ولی کاربران این فضا باید با آگاهی از نحوه محافظت در برابر خطرات این محیط، نسبت به استفاده آن اقدام کرده و همواره مسائل ایمنی را مورد توجه داشته باشند.
وی با اشاره به معضل اعتیاد که سابقه طولانی در جوامع بشری داشته و به بیش از پنج‌هزار سال پیش از میلاد مسیح باز می‌گردد، تأکید کرد: طبق آمار مجامع بین‌المللی در حال حاضر بیش از ۲۰۰ میلیون نفر از جمعیت جهان درگیر اعتیاد هستند و ایران طبق خوشبینانه‌ترین آمار دو میلیون معتاد در سطح کشور وجود دارد که هر معتاد سالانه و به طور میانگین ۳۷۵ بزه اجتماعی مرتکب می‌شود. به گفته سخنگوی ناجا، بیش از ۷۰ درصد سرقت‌های خرد توسط معتادان صورت می‌گیرد.
وی خاطرنشان کرد: جمع‌آوری همه معتادان در زمان کوتاه برای پلیس امکان‌پذیر است، اما باید توجه داشت این چاره کار نیست و اگر به مسأله پیشگیری به‌ویژه با نقش مهم خانواده‌ها در این زمینه توجه نشود میزان ورودی به‌ویژه درگیر شدن جوانان در این حوزه افزایش خواهد یافت.

دام مجرمان سایبری
با ایجاد صفحات جعلی برای کاربران

بیشتر صفحات ساخته شده در شبکه‌های اجتماعی متعلق به افراد معروفی همچون هنرمندان و ورزشکاران نیست و فقط این صفحات به نام این افراد درست شده است.
سرپرست اداره پیشگیری از جرایم سایبری پلیس فتا نیروی انتظامی این مطلب را با توجه به توسعه شبکه‌های اجتماعی و ایجاد صفحات به نام افراد معروف کشور از جمله هنرمندان و ورزشکاران عنوان کرد.
علیرضا آذردرخش به کاربران تأکید کرد که مراقب باشند و در عضویت یا فعالیت در صفحات چهره‌های معروف و شناخته شده هنری و ورزشی مورد علاقه خود در دام مجرمان سایبری گرفتار نشوند.
وی ادامه داد: خانواده‌ها ضمن نظارت بر فعالیت سایبری کودکان و نوجوانان، حتماً به فرزندان خود آموزش‌های لازم در خصوص این صفحات را بدهند تا عزیزان آنها قربانی سودجویان فضای سایبری نشوند.
آذردرخش، جعل هویت را از مهمترین قابلیت‌های فضای سایبری عنوان کرد و گفت: کاربران به راحتی به افراد غریبه در فضای سایبر اعتماد نکنند و روابط خود در این فضا را محدود و حساب شده ادامه دهند.
سرپرست اداره پیشگیری از جرایم سایبری پلیس فتا نیروی انتظامی ادامه داد: اعتماد در این فضا بر اساس اطلاعات موجود در صفحات و سایت‌ها می‌تواند برای کاربران، پیامدهای ناگواری داشته باشد.
وی افزود: متأسفانه قربانی این صفحات جعلی، اغلب کودکان و نوجوانان هستند که به راحتی اعتماد و فکر می‌کنند که صفحه چهره مورد نظر آنان مربوط به خود فرد معروف است؛ غافل از اینکه اینگونه نیست.
آذردرخش به کاربران توصیه کرد: از واریز وجه نقد در تقاضای این افراد در شبکه‌های اجتماعی تحت هر عنوانی خودداری کنند؛ ضمن اینکه افراد از ارسال عکس و مطالب شخصی و محرمانه برای این صفحات اجتناب کنند و به هیچ عنوان قرار ملاقات ضروری با سوءاستفاده‌کنندگان نگذارند.
این مقام مسئول در ناجا خواستار همکاری چهره‌های معروف و شناخته شده ورزشی و هنری برای برخورد با این پدیده شد و افزود: رسانه‌ها در این میان می‌توانند نقش بسیار مؤثری در اطلاع‌رسانی از این صفحات جعلی در شبکه‌های اجتماعی داشته باشند تا کاربران فریب این صفحات را نخورند.
به گزارش پایگاه خبری پلیس، همچنین رئیس پلیس فتا استان خراسان رضوی نیز از کشف اسم ویروس جدید تلفن‌های همراه هوشمند خبر داد و در زمینه راهکارهای مبارزه و پیشگیری با ویروس مربوطه توصیه‌هایی را ارائه کرد.
جواد جهانشیری افزود: با مراجعه چند نفر از مردم به پلیس فتا و با ارائه مرجوعه قضایی مبنی بر هک شدن گوشی تلفن همراه هوشمند و سوءاستفاده از خط تلفن همراه آنها رسیدگی به موضوع در دستور کار کارشناسان فنی این پلیس قرار گرفت.
وی افزود: شاکیان با اعلام اینکه بدون اطلاع آنها فرد یا افرادی با دسترسی غیر مجاز به سیم‌کارت تلفن هوشمند آنها با کشورهای خارجی تماس گرفته و با صدور قبض‌های میلیونی خط تلفن همراه آنان نیز توسط شرکت مخابرات نیز قطع شده است.
جهانشیری ادامه داد: در بررسی اولیه پرینت تماس مربوط به خطوط شاکیان مشخص شد، از طریق خطوط تلفن آنان با کشورهای آمریکای جنوبی مانند کوبا، فارویه و برخی کشورهای آفریقایی تماس گرفته شده است و تمام شکات از این تماس‌ها اظهار بی‌اطلاعی دارند. این مقام انتظامی افزود: با توجه به حساسیت و اهمیت موضوع تیمی از کارشناسان این پلیس فتا موضوع را به طور ویژه مورد پیگیری قرار داده و از آنجایی که احتمال هک خط و تغییر سریال گوشی متصور بود، با بررسی فنی و استعلامات مربوط محرز شد، سیم‌کارت‌ها هیچگونه تغییری نداشته اما تمامی این افراد دارای گوشی هوشمند بوده و از اینترنت استفاده می‌کردند. وی افزود: در تحقیقات بعدی مشخص شد همگی آنها از سایت‌های مشکوک و به ویژه سایت‌های Porn(مستهجن) بازدید داشته و احتمال آلوده شدن گوشی آنان به بدافزار و نرم‌افزارهای جاسوسی متصور بود، در همین راستا گوشی‌های نام‌بردگان توسط کارشناسان فنی مورد بررسی دقیق قرار گرفت و وجود بدافزارهایی برروی گوشی‌های قربانیان محرز شد.
جهانشیری در رابطه با این بدافزار جاسوسی افزود: این بدافزار در ساعاتی مشخص(اغلب در ساعات بامدادی ۲ تا ٤) از گوشی‌های آلوده که دارای سیم‌کارت دائمی یا سیم‌کارتی که دارای شارژ کافی بوده‌اند، به طور خودکار اقدام به برقراری تماس تلفنی با شماره‌های ذخیره شده در بانک اطلاعاتی بدافزار کرده که این بدافزارها در زمان نصب نیاز به اجازه دسترسی کاربر دارد که متأسفانه کاربران به دلیل آگاهی نداشتن هنگام نصب اجازه دسترسی را داده‌اند.
وی در بیان انگیزه مجرمان از انتشار این بدافزارها گفت: به نظر می‌رسد، افرادی در خارج از کشور با اهداف سودجویانه اقدام به راه‌اندازی سرویس‌های تلفنی پولی (خطوط IN یا خطوط تلفن هوشمند) مشابه سرویس‌های غیر رایگان موجود درکشور مانند رایانه کمک، سیستم مشاوره تلفنی، تلفن قصه‌گو کرده‌اند و از طریق نصب بدافزار بر روی گوشی قربانیان و برقراری تماس صوتی با خطوط مورد نظر عاملان انتشار بدافزار درآمد هنگفتی عاید آنان می‌شود.
وی بیان کرد: به دلیل بعد مسافت و حوزه جغرافیایی جرم صورت گرفته، پیگیری پرونده‌های مذکور مشمول زمان خواهد بود.

کشف فاکتور بدهی علت مرگ مرد میانسال را پیچیده کرد

کشف جسد مرد میانسالی در یک مجتمع مسکونی حوالی اتوبان ارتش به همراه فاکتور مربوط به بدهی از زنی در جیب مقتول، ابعاد این پرونده را پیچیده کرد. خبر کشف جسد مرد میانسالی در یک ساختمان در محدوده اتوبان ارتش به مرکز فوریت‌های پلیسی ۱۱۰ اعلام شد که با اعلام این خبر تیمی از مأموران کلانتری ١٦٤ قائم به محل کشف جسد اعزام شدند.
پس از رسیدن مأموران به محل کشف جسد و در بررسی‌های اولیه مشخص شد که مقتول مرد ٦٠ ساله و فاقد کارت شناسایی است اما داخل لباس‌های وی مقداری دلار و یک فاکتور مربوط به بدهی از زنی وجود دارد. به گزارش تسنیم؛ با تشکیل پرونده قتل عمد، مراتب این قتل به بازپرس کشیک قتل اعلام شد و سعید احمدبیگی؛ بازپرس هفتم دادسرای جنایی تهران به همراه عوامل بررسی صحنه وقوع جرم در محل کشف جسد حاضر شدند که با تحقیقات از اهالی مجتمع ۹ طبقه‌ای که جسد مقتول در فضای چمن آن پیدا شده بود، مشخص شد زنی که فاکتور بدهی مربوط به وی است حدود ۵ ماه پیش در طبقه هفتم مجتمع زندگی می‌کرده است.

مواد جان ۶۹ معتاد همدانی را گرفت

در هشت ماهه امسال ٦٣ مرد و ٦ زن معتاد به موادمخدر به علت سوءمصرف جان خود را از دست دادند.
مدیرکل پزشکی قانونی استان همدان گفت: با بیان اینکه در مدت مشابه سال گذشته نیز ۸۷ مرد و سه زن معتاد به موادمخدر جان باختند، خاطرنشان کرد: مرگ ناشی از مصرف موادمخدر در مدت یاد شده نسبت به سال گذشته حدود ۲۳ درصد کاهش داشته است.
علی‌احسان صالح افزود: کاهش ۲۳ درصدی آمار مرگ ناشی از سوءمصرف موادمخدر در استان همدان و تداوم سیر نزولی این آمار در چند سال گذشته، نویددهنده عملکرد صحیح دستگاه‌های مسئول در امر مبارزه با موادمخدر و دستگاه قضاست. صالح اعتیاد به موادمخدر را یک نوع بیماری دانست که بر اثر ناآگاهی و توسط خود شخص معتاد به وجود می‌آید و در اثر مصرف موادمخدر مکانیزم‌های حیاتی بدن از تعادل طبیعی خارج می‌شود.
وی یکی از عوامل مؤثر در مرگ معتادان را مواد افزودنی غیرمجاز مورد استفاده در موادمخدر دانست و گفت: طبق آمارهای موجود بیشترین مرگ ناشی از مصرف موادمخدر متعلق به افراد کمتر از ۳۰ سال و معتادان تزریقی است.
صالح تأکید کرد: گرایش مجدد معتادانی که قبلاً ترک کرده بودند، عامل اصلی مرگ مصرف‌کنندگان مواد افیونی به شمار می‌رود.

حادثه در جهان

حوادث طبیعی در سال ۲۰۱۵

در سال ۲۰۱۵ جهان با فاجعه‌های طبیعی بزرگی روبه‌رو بود. سیل، زمین لرزه و توفان در نقاط مختلف جهان ویرانه‌های بسیاری برجای گذاشت.
دویچه وله در گزارشی در روزهای پایانی سال ۲۰۱۵ به برخی از مهمترین این بلایا و فجایع طبیعی نگاهی انداخته که به شرح زیر است:

بیداری آتشفشان پس از ٤٣ سال

آتشفشان "کالبوکو" در شیلی برای مدت ٤٣ سال تا آوریل ۲۰۱۵ خاموش بود. با شعله‌ور شدن این آتشفشان عظیم، ساکنان تا شعاع ۲۰ کیلومتری از منطقه به مکان دیگری منتقل شدند.
هیچ کس انتظار چنین آتشفشانی را در این منطقه نداشت. آتشفشان "کالبوکو" با ارتفاع ۲هزار و۳ متری یکی از ۹۰ آتشفشان فعال در شیلی است که در سال ۲۰۱۵ این منطقه را به وضعیت هشدار رساند.

زلزله‌ای که پایتخت نپال را جابه‌جا کرد

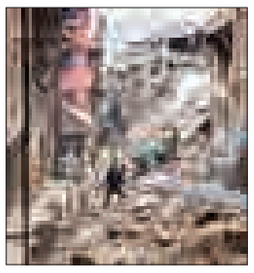

بر اثر زلزله نپال، پایتخت این کشور جابه‌جا شد. یکی دیگر از فاجعه‌های طبیعی که در سال ۲۰۱۵ به وقوع پیوست. حتی مردم در پایتخت هند هم این زلزله مهیب را حس کرده بودند. فاجعه طبیعی که هشت هزار و ۸۰۰ کشته برجای گذاشت.

تخلیه جزیره در پی فعال شدن آتشفشان

فوران آتشفشان کوه سینابونگ در جزیره سوماترای اندونزی از دیگر فجایع طبیعی سال ۲۰۱۵ بود. نزدیک به ۲۷ هزار نفر در پی افزایش فعالیت آتشفشانی این کوه، جزیره سوماترا را تخلیه کرده بودند. فعال شدن این آتشفشان کشته و زخمی در پی نداشت.

شعله‌های آتش در کالیفرنیا

آتش‌سوزی‌های متعدد در کالیفورنیا در سپتامبر ۲۰۱۵ موجب شد تا هزاران تن از ساکنان منطقه محل زندگی خود را ترک کنند و به مکانی امن پناه ببرند. این ایالت آمریکا در سال ۲۰۱۵ با خشکسالی بی‌سابقه‌ای در صد سال اخیر روبه‌رو شد. هزاران خانه به دنبال این آتش‌سوزی‌ها طعمه آتش شدند.

توفان بی‌امان "دوجوان"

توفان "دوجوان" در سال ۲۰۱۵ یکی دیگر از فجایع طبیعی بود که با سرعت ۱۱۹ کیلومتر در ساعت، به ایالت فوجیان چین رسید.
این توفان در چین ٤٠٠ خانه را ویران و ۳۱ هکتار زمین را به زیر آب برد.

سیل مرگبار در هند

در این سیل مرگبار که در ۱۰۰ سال اخیر بی‌سابقه بود، حدود ۲۸۰ نفر کشته شدند. کارشناسان پدیده اقلیمی "ال نینو" را عامل این وضعیت آب و هوایی اعلام کرده بودند که موجب به بار آمدن این فاجعه طبیعی شده بود.

زلزله ویرانگر افغانستان و پاکستان

در اکتبر ۲۰۱۵ یک زلزله قوی افغانستان و پاکستان را لرزاند.
این زلزله در دو کشور، به خصوص در پاکستان، بیش از ٤٠٠ قربانی گرفت. هزاران خانه در اثر این زلزله تخریب شدند.

حادثه در ایران

یک سال حبس برای دزد ۸ عدد نارنج

محکومیت فردی به جرم سرقت تعدادی نارنج به یک سال حبس، بازتاب گسترده‌ای در فضای مجازی و شبکه تلگرام پیدا کرد. این حکم در یکی از دادگاه‌های ساری صادر شده بود.
با انتشار تصویری از حکم این پرونده در شبکه‌های مجازی و بازتاب آن مشخص شد یکی از دلایل صدور چنین رأیی ناراضی بودن اهالی روستا و هم‌محلی‌های این دزد سرکش بوده و جنبه تنبیهی داشته است.
در تابستان سالجاری با طرح شکایتی در دادگستری ساری مردی به نام شعبانعلی خواستار مجازات یک دزد شد.
به گزارش ایسنا، این مرد وقتی در برابر مقام قضایی ایستاد، گفت: مردی به نام محمدعلی که از شرورهای منطقه است ۸ نارنج از من دزدیده و می‌خواهم دستگیر و مجازات شود.
با ادعاهای این مرد و با دستور قضایی، تیمی از مأموران پلیس ساری وارد عمل شد و پس از تحقیقات میدانی و محلی و پی بردن به اینکه «محمدعلی» با رفتارهای شرورانه‌اش همه را عاصی کرده است وی را به دام انداخت.
در شاخه دیگری مشخص شد که محمدعلی که مردی بازنشسته است، سه بار سابقه زندان داشته است و در آخرین اقدام با بی‌اعتنایی به اعتراض‌های شعبانعلی ۸ عدد نارنج از وی سرقت کرده است.
دزد نارنج‌ها در بازجویی‌ها پذیرفت که ۸ عدد نارنج را بدون اجازه صاحبش سرقت کرده است و همین کافی بود تا قاضی باقرزاده رئیس شعبه ۱۰۱ دادگاه کیفری ۲ شهرستان ساری وارد عمل شود و وی را محاکمه کند. پس از دفاعیات دزد نارنج‌ها در جلسه محاکمه و رضایت ندادن صاحب نارنج‌های سرقتی، قاضی دادگاه طبق مواد ٦٥٦ و ٦٦٧ از قانون تعزیرات ۱۳۷۵ و درجه ۵ از ماده ۱۹ از قانون تعزیرات ۱۳۷۵، محمدعلی را به تحمل یک سال زندان و ۲۰ ضربه شلاق تعزیری و بازگرداندن ۸ نارنج به مالباخته محکوم کرد.

توضیحات روابط عمومی دادگستری مازندران

در این ارتباط مدیر روابط عمومی دادگستری مازندران در این‌باره گفت: وقتی متهمی بازداشت شده و روند رسیدگی به پرونده او در دادگستری آغاز می‌شود قاضی پیش از هر کاری ابتدا از واحد تشخیص هویت و سازمان زندان‌ها استعلام می‌گیرد تا ببیند این متهم در گذشته دارای سوابق جزایی بوده یا برای نخستین بار است که بازداشت می‌شود.
ساداتی افزود: بر اساس حکم صادره از سوی قاضی پرونده، متهم در گذشته دارای سوابق کیفری بوده و به اصطلاح آدم سابقه‌داری محسوب می‌شد و از سوی دیگر شاکی پرونده نیز با مراجعه به دادسرا اعلام کرده است که از دست مزاحمت‌های این مرد، خود و همسایه‌ها به تنگ آمده‌اند و نمی‌دانند چه کاری باید انجام دهند. قاضی پرونده نیز با توجه به همه اتفاقات موجود در پرونده و شکایت صورت گرفته اقدام کرده و چنین حکمی صادر کرده است.

خودسوزی مرد ٤٥ ساله به دلیل اختلافات خانوادگی

یک مرد ٤٥ ساله اهل شوش خوزستان با ریختن بنزین بر روی خود اقدام به خودسوزی کرد.
رئیس مرکز فوریت‌های پزشکی ۱۱۵ شوش با بیان اینکه در پی این حادثه مأموران آتش‌نشانی در محل حاضر شدند، گفت: فرد یاد شده توسط اورژانس ۱۱۵ به بیمارستان منتقل شد.
رضا معمارزاده افزود: نام برده به طور ناگهانی با استفاده از بنزین خود را به آتش کشیده و حاضران در ابتدا با تصور اینکه آب بر سر خود می‌ریزد، مانع وی نشدند.
وی گفت: این مرد بدون آنکه چیزی بگوید یا اعتراضی کند اقدام به آتش زدن خود کرد و مردم و کسبه تنها توانستند با پتو او را خاموش کنند. مسائل و مشکلات خانوادگی دلیل آتش زدن این مرد عنوان شده است.
فرد یاد شده از ناحیه سر و صورت، دست و پا دچار سوختگی شدید شده است.

سودوکو ۲۵۳۵

	7						3	
5				6				2
						7	5	
	2							4
		7	4	1	2			
9						2	6	
3						8		
		2		8				3
	1						4	

پاسخ‌های شماره قبل

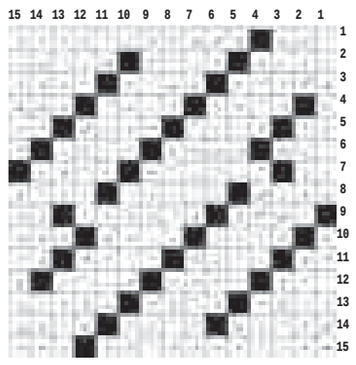

۶	۸	۳	۴	۱	۵	۲	۹	۷
۷	۵	۴	۹	۲	۶	۳	۸	۱
۹	۲	۱	۳	۸	۷	۵	۶	۴
۸	۳	۵	۱	۴	۲	۹	۷	۶
۲	۱	۶	۷	۳	۹	۸	۴	۵
۴	۷	۹	۶	۵	۸	۱	۲	۳
۳	۶	۷	۸	۹	۱	۴	۵	۲
۱	۹	۲	۵	۷	۴	۶	۳	۸
۵	۴	۸	۲	۶	۳	۷	۱	۹

جدول ۲۵۳۵

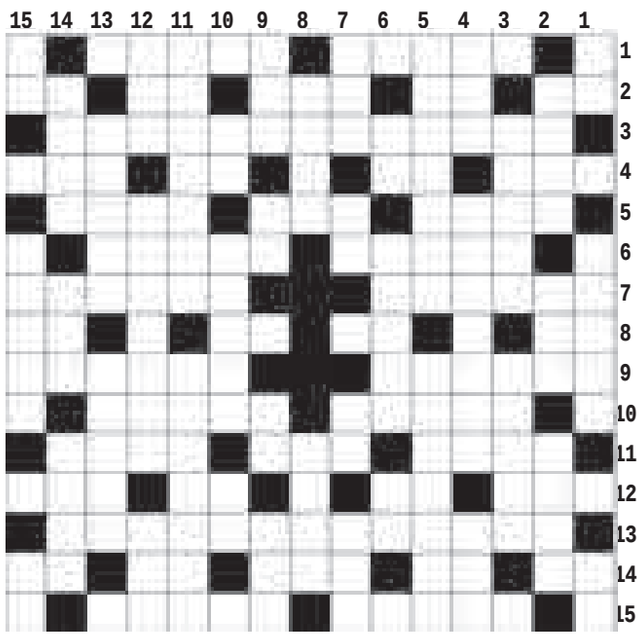

افقی

۱- بسد - از سازهای بادی ۲- بیماری - حرف آخر - زبان مردم کشور تایلند - لخت و برهنه - شهر جشنواره ۳- لقب کشور سیبری ۴- جاسوسخانه آمریکایی - مظهر سبکی - باب روز - پایتخت یمن جنوبی ۵- رسوم و روش های نیکو - رنگ دریا - از حروف یونانی ۶- بزک - غم واندوه ۷- یکی از طوایف ترک - جابه جا شدن ۸- افشای راز - آزاده - اجاق سربسته - حرارت بدن ۹- از شهرهای مرکزی - غیرحرفه ای ۱۰- بی وفایی - تنبل ۱۱- دلربا - درس کشیدنی - سر فصل روزنامه ۱۲- فنجان - بیماری واگیردار - اثر رطوبت - آموختنی لقمان ۱۳- رولور ۱۴- او - حرف توفیر - ثار - سرای محبت - نت چهارم موسیقی ۱۵- سرگردان و حیرت زده - از صنایع شعری

عمودی

۱- مجازات شرعی - دروغ آذری - پوستین ۲- قاره پرجمعیت - زادگاه نیما - قاتل ۳- ردیاب - دوندگی و جستجو ۴- خرد و کوچک - آشپز ضحاک - نقص ۵- اصطلاحی در ورزش بسکتبال - ادهم ۶- زمین ترکی - از حواریون حضرت عیسی (ع) - نت ششم ۷- بد بو - با - جنس به ظاهر قوی - دشوار ۸- اثری از نیما یوشیج - انبار گندم ۹- رئیس طایفه - عدد قهرمان - زمینه - رنگ موی گیاهی ۱۰- از شهرهای کرمان - دوستان - عدد منفی ۱۱- ماکیان - جای سوگواری ۱۲- میخ - نوعی غسل - درس خوانده قدیمی ۱۳- گودی ها - قوم مغولی ۱۴- عاقل - گزک - صف و رسته ۱۵- میزان عمر - از کوه‌های مهم کشور - با

بیماری قلبی اصلی‌ترین عامل مرگ انسانی در دنیا

طبق گزارش انجمن قلب آمریکا، ۳۱ درصد از کل مرگ و میرهای جهان ناشی از بیماری قلبی-عروقی است و پس از آن، سکته قلبی ۱۱/۸ درصد تمام مرگ‌ها را در برمی‌گیرد. به گزارش مهر، طبق گزارش «آمار بیماری قلبی و سکته ۲۰۱۶» انجمن قلب آمریکا، بیماری قلبی و سکته به ترتیب دلایل شماره یک و دو مرگ و میر جهان در سال ۲۰۱۳ بوده‌اند. ۳۱ درصد مرگ و میرهای جهان ناشی از بیماری قلبی بوده که ۸۰ درصد آن در کشورهای با درآمد کم و متوسط روی داده است. سکته هم با اختصاص ۱۱/۸ درصد مرگ ومیرهای جهان در رده دوم جای داشته است.

ایجاد ۱۰ مرکز سل مقاوم به درمان در کشور

رئیس مرکز مدیریت بیماری‌های واگیر وزارت بهداشت، درمان و آموزش پزشکی، از راه‌اندازی ۱۰ مرکز سل مقاوم به درمان در سطح کشور خبر داد.
مهدی گویا در گفت‌وگو با ایسنا، همراه بودن بیماری سل با بیماری ایدز را یکی از دلایل افزایش موارد سل مقاوم به درمان عنوان کرد و گفت: علاوه بر این یکی دیگر از علل افزایش موارد این بیماری، درمان ناقص مبتلایان به سل معمولی است.

سند راهبردی توسعه فرهنگی دانشگاه‌ها تدوین می‌شود

در دومین نشست معاونان فرهنگی ۱۳ دانشگاه کشور، تدوین سند راهبردی توسعه فرهنگی دانشگاه‌ها، براساس اسناد بالادستی فرهنگی در آموزش عالی کشور، به ویژه سند دانشگاه اسلامی، مورد تأکید قرار گرفت.
به گزارش ایسنا، مجید سرسنگی، گفت: خوشبختانه در دومین نشست که با حضور ۱۲ عضو شورا برگزار شد، مباحث مهمی درخصوص مسائل فرهنگی و اجتماعی دانشگاه‌های عضو اتحادیه دانشگاه‌های بزرگ کشور مطرح و نتایج خوبی نیز اتخاذ شد.

برنامه ششم برای خانواده چه دارد؟

«خانواده» کلاف سردرگم برنامه‌های توسعه

برنامه ششم توسعه در آستانه بررسی و تصویب در مجلس شورای اسلامی است. دغدغه‌ها و نگرانی‌های زیادی وجود دارد که آیا خانواده در برنامه ششم به سرنوشت برنامه‌های پیشین دچار خواهد شد، یا خیر.
آخرین روزهای برنامه پنجم توسعه در حالی سپری شد، که اقدام قابل توجهی در خصوص مواد مدون این برنامه در حوزه خانواده صورت نگرفته است. برنامه ششم نیز در آستانه بررسی و تصویب در مجلس شورای اسلامی است. دغدغه‌ها و نگرانی‌های زیادی وجود دارد که آیا خانواده در برنامه ششم به سرنوشت برنامه‌های پیشین دچار خواهد شد، یا خیر.
اگرچه برنامه‌های توسعه با هدف توسعه و پیشرفت در ابعاد همه جانبه سیاسی، اقتصادی، فرهنگی و اجتماعی تدوین و تصویب می‌شوند. اما مسائل مهم اجتماعی از جمله مسأله خانواده مورد بی‌توجهی و غفلت بوده است. این در حالی است که اصل دهم قانون اساسی به لزوم توجه همه قوانین و مقررات و برنامه‌ریزی‌ها در جهت پاسداری از قداست و استواری خانواده تأکید جدی دارد. بر پایه این اصل نه تنها در متن اسناد و قوانینی چون برنامه توسعه باید مستقیماً به موضوع خانواده پرداخته شود، بلکه روح حاکم بر برنامه و آثار غیرمستقیم اجرایی شدن قانون برنامه باید در جهت تحکیم بنیان خانواده باشد. در سیاست‌های کلان برنامه‌های توسعه و ابلاغیه مقام معظم رهبری نیز همواره بر تقویت نهاد خانواده اشاره و تأکید شده است. علی‌رغم این تأکیدات قانونی، مشاهده وضعیت خانواده در سه دهه اخیر، حاکی از به وجود آمدن مسائل و تهدیدات گوناگونی در مسأله خانواده بوده است. به صورتی که نهاد خانواده با پیشرفت برنامه‌های توسعه، هر روز گرفتار مشکلات جدیدی شده است. بدین ترتیب توسعه جامعه ایران، همان مسیری را در مسأله خانواده پیموده است که جوامع غربی دچار شده‌اند. مسیری که با اهداف انقلاب اسلامی در قانون اساسی همخوانی ندارد. یکی از شاخص‌ها برای مشاهده این تغییرات، افزایش نرخ طلاق در سال‌های اخیر است که در نمودار زیر بر پایه اطلاعات پایگاه سازمان ثبت احوال کشور (سال ۱۳۷۵ تا ۱۳۹۳) قابل مشاهده است:
یک جامعه‌شناس و عضو هیأت علمی دانشگاه آزاد در همین رابطه می‌گوید: مسائل و آسیب‌های امروز خانواده متأثر از سیاست‌گذاری‌های نادرست اقتصادی و نادیده گرفتن مسائل خانواده در برنامه‌های پیشین است. امیدعلی احمدی، معتقد است: بلایی که بر سر خانواده آمده است و آن را به یک سازمان ناکارآمد تبدیل کرده است و نهاد خانواده را در کلیت نظام نهادینه ایران به جایگاهی رسانده است که ما احساس می‌کنیم کارکردی که باید برای تجدید نسل و تربیت نسل آینده داشته باشد، نمی‌تواند به خوبی ایفا کند، این ماحصل بی‌توجه به موضوع خانواده است. ما به جای اینکه بگوییم در برنامه‌های توسعه چگونه و چه میزان به خانواده توجه شده است، باید بگوییم تا چه اندازه بی‌توجهی شده است؟ از نظر من میزان این بی‌توجهی با اندازه مسأله خانواده در ایران هماهنگی دارد.

مروری بر بی‌توجهی به موضوع خانواده

به گزارش مهر، مروری کلی بر برنامه توسعه پیشین نشان‌دهنده این است که موضوع خانواده هیچ‌گاه به طور منسجم و فراگیر مورد توجه برنامه‌ریزان نبوده است. به طور مستقیم آنچه که در مورد خانواده اندیشیده شده است و به صورت مواد قانونی در متن برنامه‌ها درج شده است، هرگز در تراز اهمیت و جایگاهی که خانواده در جامعه ما دارد و باید داشته باشد، نبوده است.
در برنامه نخست (مصوب ۱۳٦۸)، برنامه تنظیم خانواده با هدف کنترل جمعیت (جلوگیری از تولد یک میلیون مولود ناخواسته در طول برنامه) در کانون توجه قرار گرفت و نخست الویت‌های دیگر را تحت الشعاع قرار داد. این باور که هرچه سطح تحصیل و اشتغال زنان افزایش یابد، فرصت‌های باروری کمتری در اختیار بانوان خواهد بود، سیاستی را به دنبال داشت که در طی برنامه نخست تا سوم زمینه سازی‌هایی جهت افزایش تحصیل و اشتغال زنان و در نتیجه حضور بیشتر زنان در جامعه صورت گیرد. در برنامه دوم (مصوب ۱۳۷٤) علاوه بر پیگیری سیاست تحدید موالید مندرج در برنامه نخست، به بخشی از مسائل خانواده یعنی موضوع ازدواج و تشکیل خانواده با رویکرد تسهیل‌گری و رفع موانع مادی و اقتصادی توجه شد. در برنامه سوم (مصوب ۱۳۷۹) ذیل فصل ۲۱ (فرهنگ و هنر، ارتباطات جمعی و تربیت بدنی) در ماده ۱۵۸؛ مرکز امور مشارکت زنان ریاست‌جمهوری موظف شد «درجهت زمینه‌سازی برای ایفای نقش مناسب زنان در توسعه کشور و تقویت نهاد خانواده، ضمن انجام مطالعات لازم با همکاری دستگاه‌های اجرایی ذی‌ربط» اقداماتی را به عمل آورد.
نکته قابل توجه این است؛ علی‌رغم اینکه در این ماده به موضوع «تقویت نهاد خانواده» اشاره شده است، هیچ یک از اقداماتی که در ذیل این ماده و برای تحقق آن ذکر شده‌اند به این موضوع نپرداخته و تمامی اقدامات در موضوع ورزش و اشتغال بانوان، امور حقوقی و قضایی وی و حمایت‌های خاص ویژه زنان خود سرپرست و بی‌سرپرست خلاصه شده است. در برنامه چهارم (مصوب ۱۳۸٤) با افزایش مسائل خانواده و آسیب‌های وارده بر آن در جامعه، به موضوع خانواده به عنوان یک مسأله اجتماعی توجه شد. در این برنامه ذیل ماده ۹۷، دولت مکلف شد «به منظور پیشگیری و کاهش آسیب‌های اجتماعی، نسبت به تهیه طرح جامع کنترل کاهش آسیب‌های اجتماعی» اقداماتی را مشتمل بر محورهای ۱۲گانه انجام دهد. در محور الف از محورهای ۱۲گانه به موضوع «تقویت بنیان خانواده» در کنار موضوعاتی دیگر اشاره شد. همچنین ذیل ماده ۱۱۱ دولت موظف شد «با هدف تقویت نقش زنان در جامعه و توسعه فرصت‌ها و گسترش سطح مشارکت آنها در کشور»، اقداماتی را مشتمل بر ٤ محور انجام دهد. در محور ب از این ٤ محور آمده است: «تنظیم و ارائه لوایح مربوط به تحکیم نهاد خانواده جهت تصویب در مراجع ذی‌صلاح». در برنامه پنجم (مصوب ۱۳۹۰) برای نخستین بار، بخشی از برنامه با عنوان «سرمایه اجتماعی، جوانان و خانواده» نامگذاری شد و ماده‌های ٤۱، ٤۲ و ٤۳ در تبیین این سرفصل تدوین شدند. همچنین در ماده ۲۳۰ قانون برنامه، دولت مکلف به تدوین سند «برنامه جامع توسعه امور زنان و خانواده» در ۱٤ محور معین شد.
از همین‌رو، برخی از کارشناسان معتقدند، این بی‌توجهی در برنامه پنجم جبران شده است و به نحو شایسته‌ای به مسأله خانواده پرداخته شد. اما در مقابل کسانی هستند که معتقدند اشکالات رویکردی برنامه‌های پیشین، در برنامه پنجم همچنان وجود دارد. فارغ از این اختلاف نظر، آنچه که همه کارشناسان در آن اتفاق نظر دارند، اجرایی نشدن این مواد قانونی و باقی ماندن آن بر روی کاغذ است. به نحوی که برنامه در حد شعار و توصیه‌هایی کلی باقی بماند.

این مسأله که چرا برنامه‌ها، در مرحله اجرا سرانجامی ندارند، از ابعاد گوناگون قابل بررسی است. برخی از کارشناسان معتقدند؛ در وهله نخست، نقص به نوع تدوین برنامه بر می‌گردد. نوع تدوین برنامه را می‌توان از جهت شکلی و محتوایی مورد تحلیل قرار داد

سالانه یک میلیون هکتار به بیابان‌های ایران اضافه می‌شود

روند تخریب منابع در طول چند سال گذشته موجب شده سالانه یک میلیون هکتار به بیابان‌های کشور اضافه شود.
معاون آبخیزداری، امور مراتع و بیابان سازمان جنگل‌ها، مراتع و آبخیزداری کشور با اشاره به اینکه ایران در حال حاضر ۳۲ میلیون هکتار بیابان دارد، اظهار کرد: ضرورت مدیریت جامع حوزه آبخیزداری کشور ایجاب می‌کند که همه مسئولان دست به دست هم داده و برنامه‌ریزی بخشی را به سمت برنامه‌ریزی فرابخشی سوق دهند. البته خوشبختانه برنامه‌ریزی برای گسترش آبخیزداری را در برنامه ششم توسعه و در چهار کلان‌حوزه اجرا خواهیم کرد و این مقوله در صورت اهتمام و همبستگی وزارت نیرو و سازمان محیط زیست با سازمان منابع‌طبیعی امکان‌پذیر خواهد بود.
پرویز گرشاسبی با اشاره به بروز خشکسالی و اقدامات حفاظت منابع، احیای حوزه‌های آبخیزداری و کنترل کانون‌های گرد و غبار در کاهش اثرات سوء آن، ادامه داد: مقرر بود تا پایان برنامه پنجم توسعه هشت میلیون هکتار عملیات آبخیزداری انجام شود که متأسفانه به خاطر مباحث اقتصادی دولت و تحریم‌ها، فقط ۳/۵میلیون هکتار از آن محقق شد. این در حالی است که بر اساس ارزیابی‌های صورت گرفته، از ۲۵ پروژه آبخیزداری و ۳۸ ایستگاه آبخوان‌داری، هر هکتار عملیات آبخیزداری منجر به استحصال ۵۲۰ مترمکعب آب، کاهش فرسایش خاک به میزان ۸ تن، کاهش رسوب به میزان ۵/۵ تن و افزایش ۱۲۰ کیلوگرم علوفه می‌شود. معاون سازمان جنگل‌ها، مراتع و آبخیزداری کشور افزود: اگر برخورد با طبیعت و مدیریت منابع آب به روند کنونی خود ادامه دهد سال به سال شاهد بیابان‌زایی بیشتری خواهیم بود.

نوبت اول

(شرایط فراخوان مزایده عمومی مجتمع‌های فرهنگی)

(به استناد بند الف ماده ۲۴ قانون مدیریت خدمات کشوری و آیین‌نامه اجرایی آن)

مزایده‌گزار: اداره کل فرهنگ و ارشاد اسلامی — استان: همدان

ردیف	موضوع مزایده	قیمت پایه مزایده برای یکسال (به ریال)	مبلغ سپرده شرکت مزایده (ریال)
۱	سالن آمفی تئاتر مجتمع فرهنگی و هنری بوعلی‌سینا	۱/۲۰۰/۰۰۰/۰۰۰	۶۰/۰۰۰/۰۰۰
۲	سالن سینمایی مجتمع فرهنگی و سینمایی شهید آوینی	۹۶۰/۰۰۰/۰۰۰	۴۸/۰۰۰/۰۰۰
۳	سالن آمفی‌تئاتر مجتمع فرهنگی و هنری امام خمینی(ره) نهاوند	۳۶۰/۰۰۰/۰۰۰	۱۸/۰۰۰/۰۰۰
۴	سالن جوانه‌های مجتمع فرهنگی و هنری امام خمینی(ره) نهاوند	۳۶/۰۰۰/۰۰۰	۱/۸۰۰/۰۰۰
۵	سالن آمفی‌تئاتر مجتمع فرهنگی و هنری اندیشه رزن	۶۰۰/۰۰۰/۰۰۰	۳۰/۰۰۰/۰۰۰
۶	سالن آمفی‌تئاتر مجتمع فرهنگی و هنری سیدجمال‌الدین اسدآبادی (اسدآباد)	۱۶۲/۰۰۰/۰۰۰	۸/۱۰۰/۰۰۰
۷	سالن آمفی‌تئاتر فرهنگسرای آیتا... بهاری (بهار)	۱۴۴/۰۰۰/۰۰۰	۷/۲۰۰/۰۰۰
۸	فرهنگسرای شهید آوینی لالجین	۹۶/۰۰۰/۰۰۰	۴/۸۰۰/۰۰۰
۹	سالن آمفی‌تئاتر مجتمع فرهنگی و هنری جوان کبودراهنگ	۲۶۴/۰۰۰/۰۰۰	۱۳/۲۰۰/۰۰۰

نوع و شماره حساب شرکت در مزایده: ضمانت‌نامه بانکی معتبر یا واریز نقدی به حساب شماره ۲۱۷۲۶۱۵۶۰۳۰۰۹ بانک ملی مهدیه به نام دریافت سپرده اداره کل فرهنگ و ارشاد اسلامی استان همدان
محل دریافت اسناد و تحویل پیشنهادها: از تاریخ ۹۴/۱۱/۱ لغایت ۹۴/۱۱/۱۱ برای دریافت فرم اسناد مزایده و از تاریخ ۹۴/۱۱/۱۱ لغایت ۹۴/۱۱/۲۱ برای تحویل اسناد به آدرس فوق مراجعه فرمایید. ضمناً ضمانتنامه یا مبلغ واریزی در پاکت در بسته به همراه قیمت پیشنهادی بایستی تحویل گردد.
تاریخ بازگشایی پاکت‌ها: ۴۸ ساعت بعد از آخرین روز تحویل اسناد
توضیح: به پیشنهادهای فاقد امضاء، فاقد سپرده، سپرده‌های مخدوش، سپرده‌های کمتر از میزان مقرر و پیشنهادهایی که پس از مدت مقرر واصل شود مطلقاً ترتیب اثر داده نخواهد شد.

شرایط عمومی شرکت در مزایده:
الف) اشخاص حقوقی: دارا بودن پروانه فعالیت یا مجوز از سوی وزارت فرهنگ و ارشاد اسلامی
ب) اشخاص حقیقی:
۱- اعتقاد به دین اسلام ۲- التزام به قانون اساسی جمهوری اسلامی ایران ۳- داشتن حداقل ۲۵ سال برای افراد متأهل و ۲۷ سال برای افراد مجرد ۴- داشتن تابعیت ایران ۵- انجام خدمت وظیفه یا معافیت قانونی برای مردان ۶- عدم اعتیاد به دخانیات و مواد مخدر ۷- نداشتن سابقه محکومیت جزایی و موثر و ارائه گواهی از دادگستری (عدم سوء پیشینه) ۸- دارا بودن مدرک تحصیلی دانشگاهی و یا مدرک همتراز ۹- عدم عضویت در گروه‌های معاند و برانداز ۱۰- تأیید صلاحیت فردی متقاضی توسط حراست اداره کل فرهنگ و ارشاد اسلامی و کمیته واگذاری

شرایط اختصاصی شرکت در مزایده:
۱-داشتن حداقل ۵ سال سابقه فعالیت فرهنگی و هنری یا امور مرتبط با تأیید اداره کل فرهنگ و ارشاد اسلامی ۲- برخورداری از توانمندی‌های مالی و مدیریتی و طبق فرم شماره ۳ در زمینه اداره اماکن فرهنگی بنا بر تشخیص کمیته واگذاری اداره کل فرهنگ و ارشاد اسلامی ۳- نداشتن رابطه استخدامی در دستگاه‌های اجرایی موضوع تبصره یک ماده اول لایحه منع مداخله کارکنان دولت در معاملات دولتی ۴- ارائه ضمانت‌نامه بانکی بعد از برنده شدن و قبل از انعقاد قرارداد به عنوان ضمانت اجرای تعهدات طبق آیین‌نامه تضمین برای معاملات دولتی

توضیحات:
۱-مبلغ پیشنهادی می‌بایستی بر اساس واحد ریالی و در قسمت پیشنهاد قیمت ثبت و ممهور به مهر و امضاء معتبر صاحب امضاء قانونی بوده و با حروف و عدد درج شده باشد.
۲-دستگاه مزایده‌گزار ظرف مدت ۳ روز از تاریخ بازگشایی پاکت‌ها نسبت به رد یا قبول صلاحیت فنی و اخلاقی و بازرگانی شرکت کننده اقدام خواهد نمود.
۳-مزایده گزار در رد یا قبول هر کدام از پیشنهادات مختار است.
۴-هزینه نشر آگهی به عهده برنده مزایده می‌باشد.
۵-متقاضیانی که در ارزیابی کمیته واگذاری صلاحیت لازم را کسب ننمایند مبلغ تضمین شرکت در مزایده به آنها عودت داده شده و از روند مزایده خارج خواهند شد.
۶-پیشنهاددهندگان پس از پایان مهلت تحویل مدارک، حق انصراف نداشته و پس از تاریخ مذکور مدارک شرکت کنندگان به هیچ وجه مسترد نخواهد شد.
۷-در صورتی که برنده مزایده حداکثر ظرف مدت ۵ روز پس از اعلام برنده شدن از پیشنهاد خود عدول و از عقد قرارداد امتناع نماید وجه سپرده مربوط به موضوع این مزایده به نفع دولت مطالبه و ضبط خواهد شد.
۸-به منظور حفظ و حراست اموال منقول و غیرمنقول مورد اجاره می‌بایستی برنده مزایده معادل قیمت پایه سالانه ضمانت معتبر یا سفته یا ضامن معتبر را به اداره کل فرهنگ و ارشاد اسلامی ارائه نماید که پس از پایان مدت اجاره در صورت عدم ورود خسارت به برنده عودت خواهد شد.
۹-شرکت کنندگان در صورت ارائه انصراف قبل از انقضای تاریخ مهلت تحویل مدارک حق شرکت در مزایده را ندارند.(م الف ۵۷۷۳)

روابط عمومی اداره کل فرهنگ و ارشاد اسلامی استان همدان

خبر

ایران یکی از ۱۳ کشور نخست دنیا در پیشگیری بیماری‌های غیرواگیر

در ارزیابی اخیر سازمان جهانی بهداشت درخصوص پیشگیری و کنترل بیماری‌های غیر واگیر ایران جزو ۱۳ کشور نخست جهان است که استراتژی‌های روشنی را در این حوزه تدوین کرده است.
به گزارش خبرآنلاین؛ نایب رئیس کمیته ملی بیماری‌های غیر واگیر گفت: در ارزیابی اخیر سازمان جهانی بهداشت درخصوص پیشگیری و کنترل بیماری‌های غیرواگیر، ایران جزو ۱۳ کشور نخست جهان است که استراتژی‌های روشنی را در این حوزه تدوین کرده است.
باقر لاریجانی پیشرفت کشور در تدوین استراتژی‌ها و اهداف کنترل و پیشگیری از بیماری‌های غیر واگیر را خوب ارزیابی و بیان کرد: باید با همکاری تمامی بخش‌های ذی‌ربط تلاش شود که این استراتژی‌ها عملیاتی شود و بار بیماری‌های غیرواگیر در کشور کاهش یابد.

متقاضیان دانشگاهی عتبات از مرز ٤۰ هزار نفر گذشت

معاون اجرایی و اعزام ستاد عمره و عتبات دانشگاهیان از ثبت نام حدود ٤۰هزار نفر از دانشگاهیان سراسر کشور جهت تشرف به عتبات عالیات در سایت لبیک خبر داد.
به گزارش مهر، محمد زارع گفت: ثبت نام چهاردهمین دوره عتبات دانشگاهیان از روز نخست دی ماه آغاز شده است و تا ۱۱ دی ماه در سایت لبیک ادامه خواهد داشت.
وی آخرین آمار ثبت نام کنندگان را حدود ٤۰ هزار نفر عنوان کرد و افزود: در مدت ۹ روز حدود ٤۰ هزار نفر از دانشگاهیان اعم از پسران دانشجوی مجرد، دختران دانشجوی مجرد، دانشجویان متأهل، کارمندان دانشگاه‌ها و اساتید جهت تشرف به عتبات عالیات ثبت نام کرده‌اند.
زارع در خصوص زمان قرعه‌کشی و اعلام نتایج آن هم گفت:قرعه‌کشی از دانشگاهیان متقاضی تشرف به عتبات روز دوازدهم دی ماه انجام می‌شود و نتایج آن از روز سیزدهم دی ماه در سایت لبیک به نشانی "www.labbayk.ir" "اعلام خواهد شد و زائران اصلی و ذخیره پس از اعلام قرعه‌کشی یک هفته فرصت دارند تا نسبت به نهایی کردن ثبت نام خود اقدام کنند.
وی در خصوص قیمت اعزام به صورت زمینی و هوایی هم گفت:حدود قیمت اعزام به صورت زمینی ۹۷۰ هزار تومان و هوایی یک میلیون و ۵۰۰ هزار تومان خواهد بود که هزینه نهایی پس از اعلام سازمان حج و زیارت و صادر شدن فیش نهایی از سوی آژانس‌های زیارتی مشخص خواهد شد.
زارع بیان کرد: کسانی که در قرعه‌کشی انتخاب خواهند شد به دقت دفترچه راهنما را مطالعه و در زمان‌بندی‌های اعلام شده نسبت به تحویل مدارک خود اقدام کنند.

بازار آشفته لوازم آرایشی و بهداشتی

وزیر بهداشت، مهمترین دغدغه متخصصان پوست در ارائه خدمت را دخالت‌های نادرست و بی‌مورد برخی افراد در این رشته دانست.
به گزارش مهر، سید حسن هاشمی گفت: کمبود متخصص پوست در بعضی از نقاط محروم کشور، از جمله وظایف وزارت بهداشت است که دانشگاه‌های علوم پزشکی در حال افزایش ظرفیت آموزش در این رشته هستند. وی با اشاره به افزایش ۳۰ درصدی ظرفیت آموزش متخصصان پوست در دانشگاه‌های علوم پزشکی کشور، نسبت به توزیع نامناسب متخصصان پوست در کشور انتقاد کرد و افزود: توزیع متخصصان این رشته در گذشته مناسب نبوده و عدالت مناسبی صورت نگرفته بود که البته اصلاح شده است. هاشمی همچنین به مداخله رشته‌های مختلف پزشکی در حوزه پوست اشاره کرد و گفت: امیدواریم با همکاری سازمان نظام پزشکی، بتوانیم حدود وظایف را که قانون مشخص کرده است، در اجرا نیز عملیاتی کنیم. وزیر بهداشت، یکی از مهمترین دغدغه‌های متخصصان پوست در ارائه خدمت را دخالت‌های نادرست و بی‌موردی دانست که انجام می‌شود.

۵درصد بی‌سواد زیر ۵۰سال داریم

رئیس سازمان نهضت سوادآموزی با اشاره به پرداخت پاداش ۱۳٤ هزارتومانی به افرادی که باسواد می‌شوند، گفت: بی‌سوادی در گروه سنی ۱۰ تا ٤۹ سال به کمتر از ۵ درصد کاهش یافته است.
به گزارش تسنیم، علی باقرزاده اظهار کرد: از سالی که برنامه‌ریزی نهضت سوادآموزی با هدف ریشه‌کن کردن بی‌سوادی آغاز شد، حدود ۵۲ درصد جمعیت ۱۰ تا ٤۹ سال کشورمان بی‌سواد بوده‌اند که امروز این عدد به کمتر از ۵ درصد کاهش یافته است.
وی با اشاره به وجود یک میلیون و ۳۵۰ هزار نفر بی‌سواد در گروه سنی ۱۰ تا ٤۹ سال کشور، بر زیر پوشش قرار گرفتن این افراد به منظور سوادآموزی تأکید کرد و گفت: هر چند ۲۲۰ هزار نفر از این آمار تاکنون زیر پوشش قرار گرفته‌اند اما باید تا پایان دوره آموزش و ارزشیابی پایانی صبر کرد تا وضعیت آنها سنجیده شود.

نیش و نوش

مهر:نابسامانی خانواده در برنامه‌های توسعه
فکر نمی‌کنید نیازمند نگاه علمی در این زمینه هستیم!
ایسنا: آخرین تحولات بازار میوه
باز هم گرانی و باز هم گرانی!
تابناک:گزارش جدید کارگران از دخل و خرج خانوار
آقا دخل و خرج طبق معمول با هم نمی‌خونه!!!
مهر:تهیه سند غیردولتی «فقرزدایی مدرسه‌محور»
شما می‌تونید! مگه فقر رو از مدارس حذف کنید!
ایسنا: میزان منابع به مصارف تأمین اجتماعی ۱۲ سال منفی بود
بدون شرح!
مهر:عضویت نیمی از ایرانی‌ها در شبکه‌های اجتماعی
از بیکاریه دیگه موندن، چیکار کنن آخه!
تابناک:سهم صنعت و معدن از تسهیلات بانکی کم شد
شاید همه سهم ها رو بخش مسکن برده!
مهر:خودروسازان جریمه می‌شوند
برای چی اونوقت! لابد نبود کیفیت!
مهر:خودکفایی اقتصادی در گروی توجه به مشاغل خانگی
پس مشکل تا الان بی‌توجهی به مشاغل خانگی بوده!!
ایسنا:آمادگی همدان برای راه‌اندازی توریسم درمانی و جذب سرمایه‌داران
همدان خیلی وقته آمادگی داره اما سرمایه‌گذاره دیگه فرش قرمز می‌خواد!!!
مهر:مساحت پارک ٤۸ هکتاری همدان کاهش نمی‌یابد
خدا کنه گوش کنن! مساحته دیگه ممکنه..!
تابناک:تمایل به حاشیه‌نشینی و ساخت و ساز غیرمجاز در همدان زیاد است
اگه نظارتی نباشه ساخت و ساز غیر مجاز هم زیاد می‌شه!
ایسنا: مشعل‌های صنعت نفت خاموش می‌شود
امیدواریم!

خبر

جمعیت جهان اعلام شد

دفتر سرشماری آمریکا اعلام کرد که جمعیت جهان در روز نخست ژانویه سال ۲۰۱٦ تقریباً به هفت میلیارد و ۳۰۰ میلیون نفر خواهد رسید.
به گزارش ایرنا، تخمین‌های دفتر سرشماری آمریکا حاکی از آن است که جمعیت سیاره زمین در یکم ژانویه (۱۱ دی) هفت میلیارد و ۲۹۵ میلیون و ۸۸۹ هزار ۲۵٦ نفر خواهد شد که این میزان حاکی از یک افزایش ۷۸ میلیونی یا ۱/۰۸ درصد است.
چین با یک میلیارد و ۳٦۷ میلیون نفر پرجمعیت‌ترین کشور جهان و کشورهای هند با یک میلیارد و ۲۵۲ میلیون، آمریکا با ۳۲۲ میلیون و ۷٦۲ هزار نفر کشورهای پرجمعیت بعدی هستند. اندونزی، برزیل، پاکستان، نیجریه، بنگلادش، روسیه و ژاپن نیز از دیگر کشورهای پرجمعیت جهان محسوب می‌شوند.

پیام تاریخ، تمدن و فرهنگ مادستان
The Message Of Madestan's History & Civilization & Culture
روزنامه همدان پیام
۱۰
شنبه ● ۱۲ دی ماه ۱۳۹۴ ● شماره ۲۵۳۵
مادستان
madestan@hamedanpayam.com

توزیع برق کبودراهنگ در کاهش تلفات انرژی رکوردار است

کبودراهنگ– فاطمه عظیمی‌مجذوب– خبرنگار همدان‌پیام: تلفات انرژی برق در ۹ ماهه شهرستان کبودراهنگ از ۱۷/۳۱ درصد در سال ۹۳ به ۱۰/٤٥ درصد در سال ۹٤ رسیده است.

مدیر توزیع برق شهرستان کبودراهنگ در گفت‌وگو با همدان‌پیام گفت: این میزان، کاهش رشد ٦/٨٥ درصدی را نشان می‌دهد که با تلاش‌های بی‌شائبه کارشناسان و تکنسین‌های واحدهای زیرمجموعه توزیع برق و همکاری واحدهای بازرسی، حقوقی، بهره‌برداری، خدمات مشترکان و روابط‌عمومی شهرستان میسر شده است.

به گفته ایرج افشار، انجام بازرسی لوازم اندازه‌گیری عادی و دیماندی به تعداد ۸ هزار و ۱۵۰ مورد در ۹ ماهه سال ۹٤ و ممیزی مضاعف بازرسی‌های دیماندی و انشعابات ۳ فاز، گزارش به موقع مأموران قرائت عادی و دیماندی در مورد لوازم اندازه‌گیری دست‌کاری شده معیوب و همچنین برق‌دار کردن انشعابات غیرمجاز از جمله فعالیت‌های شاخص انجام شده در شهرستان برای کاهش تلفات ۹ ماهه سال ۹٤ است. وی افزود: اقدام به موقع واحدهای بهره‌برداری، حقوق و بازرسی در جمع‌آوری برق غیرمجاز و معرفی متخلفان به مراجع حقوقی، پیگیری و برخورد ادارات برق گل‌تپه و شیرین‌سو با انشعابات غیرمجاز با همکاری مشاور حقوقی شهرستان، قرائت با کیفیت‌تر لوازم اندازه‌گیری توسط مأموران قرائت شهرستان با افزوده شدن یک مأمور قرائت جدید هم از دیگر اقدامات است. افشار همچنین گفت: اختصاص بودجه لازم برای تعویض هزار و ۹۵٤ دستگاه کنتور آنالوگ فرسوده به کنتور دیجیتال، واگذاری انشعابات شهری و روستایی با کمترین وقفه به متقاضیان برای جلوگیری از برقراری انشعابات غیرمجاز، تبدیل بیش از ٦٢ km شبکه هوایی مسی به کابل‌های خودنگهدار، به مدار آوردن خازن فشار متوسط به صورت فصلی برای کاهش بار راکتیو خطوط کشاورزی در فصل‌های بهار و تابستان و تعدیل بار پست‌ها به تعداد ٤٧٠ پست و اصلاح اتصالات سست به تعداد ۲ هزار و ۲ دستگاه و نصب لوازم اندازه‌گیری برای روشنایی معابر به تعداد ٤٠ دستگاه و کنترل و اصلاح سیستم روشنایی معابر عمومی به تعداد ٥٨ مورد تا پایان آذرماه ۹٤ از دیگر اقدامات بوده است.

خبر

ایجاد بیش از ۲۱ هزار شغل در کبودراهنگ

کبودراهنگ– اکرم حمیدی– خبرنگار همدان‌پیام: در شهرستان کبودراهنگ از ابتدای امسال تاکنون ۲۱ هزار و ۱۳٤ شغل ایجاد شده است.

فرماندار کبودراهنگ در کارگروه سرمایه‌گذاری و اشتغال این شهرستان گفت: از سوی بانک‌های شهرستان کبودراهنگ ۲ هزار و ٤٤٦ طرح اشتغالزایی عقد قرارداد شده است که ۸ درصد از سهم استان را دارد. احسان قنبری افزود: از ابتدای سال تاکنون هزار و ۸۷٦ نفر در این شهرستان بیمه شده سازمان تأمین اجتماعی هستند که هزار و ۱۳۹ نفر بیمه شده اجباری، ۱۷۹ نفر بیمه مشاغل آزاد، ٤۷ نفر بیمه اختیاری و ۱۳ نفر هم بیمه شده قالیبافی هستند. به گفته وی، همچنین از طریق صندوق توسعه ملی ۷ هزار و ٦٠٨ میلیون ریال به ۹ عقد قرارداد شده تسهیلات پرداخت شده است که امیدواریم این میزان تا پایان سال افزایش یابد. فرماندار کبودراهنگ در پایان با اشاره به همکاری بیش از پیش بانک‌ها برای پرداخت تسهیلات متقاضیان طرح‌های اشتغالزا و کارآفرینی، تأکید کرد: همکاری بانک‌ها موجب می‌شود که آمار اشتغال در شهرستان کبودراهنگ بالا برود و جوانان تحصیلکرده بیکار در این شهرستان نداشته باشیم. فرماندار کبودراهنگ با اشاره به همکاری بیش از پیش بانکها برای پرداخت تسهیلات متقاضیان طرح‌های اشتغالزا و کارآفرینی، تأکید کرد: همکاری بانک‌ها موجب می‌شود که آمار اشتغال در شهرستان کبودراهنگ بالا برود و جوانان تحصیلکرده بیکار در این شهرستان نداشته باشیم. مدیرکل کمیته امداد امام خمینی(ره) شهرستان کبودراهنگ هم در این نشست گفت: یکی از موضوعات بسیار مهم در جامعه که باید با اولویت پیگیری شود، موضوع اشتغال و کارآفرینی است که همه مسئولان باید همت کنند و قدم‌هایی را برای ایجاد و توسعه اشتغال بردارند تا نرخ بالای بیکاری تا حدود زیادی کاهش یابد. ابراهیمی امسال ٤ میلیارد و ۷٦۹ میلیون تومان اعتبار اشتغالزایی کمیته امداد امام خمینی(ره) کبودراهنگ است که تاکنون ۳ میلیارد و ۸٠ میلیون تومان از این اعتبارات پرداخت شده است و مابقی نیز تا پایان سال پرداخت خواهد شد. وی همچنین ادامه داد: هدف اصلی کمیته امداد امام خمینی(ره) توانمندسازی خانواده‌های تحت پوشش است که امیدواریم بتوانیم بزودی جشن توانمندسازی ٥ هزار و ۳٠٠ خانوار را در سطح استان داشته باشیم.

رفع مشکل آب روستای ۲٦٠ نفری بهار

مشکل کمبود آب روستای ۲٦۳ نفری شهرستان بهار رفع شد. سرپرست امور آب و فاضلاب روستایی شهرستان بهار از رفع مشکل روستای «قیدعلی بلاغ» در شهرستان خبر داد و گفت: این روستا دارای ۸٠ خانوار است که با تلاش‌های صورت گرفته مشکل بی‌آبی این روستا را رفع کردیم. ابراهیم فراهانی در گفت‌وگو با فارس با بیان اینکه آب شرب مورد نیاز ساکنان این روستا از محل یک رشته قنات تأمین می‌شد، افزود: متأسفانه بر اثر افت سطح آب‌های زیرزمینی، قنات با کمبود آبدهی مواجه شده و پاسخگوی نیاز اهالی نبود. وی گفت: طبق رایزنی‌های انجام گرفته با کارشناسان شرکت و به منظور رفع مشکل کمبود آب شرب روستاییان نسبت به تجهیز یک حلقه چاه اقدام شد. فراهانی اجرای خط برق به طول ۱۵٠ متر و نصب ترانسفورماتور ۲٥ کیلووات را از جمله اقدامات انجام گرفته دانست و بیان کرد: برای راه‌اندازی این پروژه مبلغی در حدود ۳٥٠ میلیون ریال هزینه شده است.

گزارشی از دامداری های نهاوند

گاوها دیگر شیر نمی‌دهند!

نهاوند– میترا عباسی– خبرنگار شهرستان نهاوند تا دو سال پیش با داشتن ۱٥ واحد دامداری صنعتی و تولید روزانه ۷٠ تن شیر، رتبه نخست تولیدکننده شیر را در استان به خود اختصاص داده بود.

اما دو سالی است نبض شریان حیاتی این قطب برتر تولیدکننده شیر استان کُند می‌زند و دیگر نه تنها نهاوند داعیه بزرگترین تولیدکننده شیراستان را ندارد؛ بلکه به جرأت می‌توان بر، در آستانه ورشکسته شدن دامداری‌های صنعتی‌اش هم صحه گذاشت.

چه اینکه بنا بر گفته مدیر تعاونی دامداران این شهرستان، از تعداد ۱٥ واحد دامداری صنعتی نهاوند در ۲ سال اخیر ۹ واحد به طور کامل از مدار تولید خارج شده‌اند و در گفت‌وگویی هم که با واحدهای فعال داشتیم محرز شد که ٦واحد فعال نیز تنها با نیمی از ظرفیت واقعی خود مشغول تولید هستند و این یعنی کاهش چشمگیر تولید شیر و ضربه خوردن بر پیکره واحدهای تولیدی و به تبع اقتصاد و اشتغال این شهرستان.

این در شرایطی است که پیوسته و در هر تریبونی بر اقتصاد مقاومتی و حمایت از تولیدکننده تأکید می‌شود.

سیاوشی مالک یکی از همین دامداری‌های شیری است که پیش از این دامداری ۲٠٠ رأسی‌اش روزانه یک تن شیر تولید می‌کرد و توانسته بود برای ۱٥ نفر اشتغالزایی ایجاد کند، اما این روزها تنها با ۸٠ رأس دام فعالیت می‌کند و حتی آنگونه که خودش می‌گوید به فکر فروش دامداری‌اش است.

وی مهمترین مشکل دامداران را گرانی دان و نهاده و پایین بودن قیمت شیر عنوان می‌کند و می‌گوید: اگر چه قیمت مصوب شیرتوسط دولت هزار و ٤٤٠ تومان عنوان شد، اما کارخانه‌ها در حال حاضر شیر را از دامدار هزار تومان می‌خرند و حتی وجه حاصل از فروش را نیز با تأخیر ۲، ۳ ماهه پرداخت می‌کنند.

سیاوشی خواستار استمهال وام‌هایی است که دامداران دریافت کرده‌اند و می‌گوید: متأسفانه در شرایطی هم که بانک‌ها با استمهال وام موافقت می‌کنند اما بهره وام بسیار بالاست و این مسأله موجب ورشکستگی کامل دامداری‌های صنعتی در نهاوند شده است. سلگی هم که از سال ۸٠ دامداری‌اش را احداث کرده است، می‌گوید: متأسفانه هیچ نظارتی وجود ندارد طبق نظرهای کارشناسی شده باید هر کیلو شیر ٤ کیلو دان و نهاده را تأمین کند تا دامدار متضرر نشود؛ این در حالیست که در حال حاضر قیمت تمام شده هر کیلو شیر هزار تومان و قیمت تمام شده هر ٤ کیلو نهاده، ٥ هزار و ۲٠٠ تومان است که با همین معادله ساده علت ورشکستگی دامداری‌ها کاملاً روشن می‌شود.

وی تزریق نقدینگی، استمهال وام‌ها و کاهش قیمت دان و نهاده را مهمترین راه چاره این مشکل می‌داند و می‌گوید: اگر دولت می‌خواهد مصرف‌کنندگان شیر را با قیمت پایین‌تری مصرف کنند حداقل یارانه شیر را به دامداران پرداخت کند متأسفانه ۲۸ ماه است یارانه شیر پرداخت نشده و ما انتظار داریم مسئولان این مشکلات ما را به گوش دولت برساند.

یکی دیگر از دامداران که بنا بر اظهار خودش با نیمی از ظرفیت کار می‌کند مسئولان هیچ مساعدتی با واحدهای تولیدی شیر ندارند و این مسأله موجب شده تولید ما ٤٥ درصد نسبت به سال گذشته کاهش یابد.

از این‌رو ما نیروهای اشتغال به کار در این واحد را تعدیل کردیم. مدیر تعاونی دامداران شهرستان نهاوند هم با ابراز نارضایتی از وضعیت موجود تعاونی‌های دامداران شهرستان اظهار کرد: دامداری‌های نهاوند تا ۲ سال پیش روزانه ۷٠ تن شیر تولید می‌کردند که اکنون متأسفانه ٦٠ درصد کاهش تولید دارند و علت این کاهش تولید وضعیت بد اقتصادی است. خدامراد کیانی ادامه داد: حتی با این میزان کاهش تولید باز هم مازاد مصرف داریم و تنها نیمی از این میزان تولید در شهرستان به مصرف می‌رسد.

وی گفت: حتی افزایش قیمت شیر را که ۲ هفته پیش از سازمان حمایت از تولیدکننده و مصرف‌کننده مطرح شد و مقرر شد از یکم دی‌ماه لبنیات ٦ درصد افزایش یابد راه چاره حل این مشکل نیست و تنها کاهش قیمت نهاده‌های دامی و پرداخت یارانه به دامداران است که می‌تواند این مشکل را حل کند.

وی وضعیت واحدهای تولیدی را نگران‌کننده عنوان کرد و ادامه این روند به تعطیلی کامل واحدها خواهد انجامید و این مسأله ضربه خوردن به اشتغال را در پی دارد. کیانی می‌گوید: متأسفانه دو سالی است که واقعاً تولیدکننده‌ها به حال خود رها شده اند و هیچ نظارتی بر مشکلات این قشر نمی‌شود. وی بالا بودن هزینه‌های دامپزشکی را نیز که بیش از این رایگان بود یکی از هزینه‌های سنگینی که بر تولیدکننده وارد آمده عنوان کرد و گفت: نباید این مسأله به این شکل ادامه یابد، بلکه لازم است مسئولان ارشد استان وارد عمل شوند و برای این معضل که ضربه سنگینی به تولید و اشتغال آورده تدابیر اساسی بیندیشند.

به هرحال شعار حمایت از تولیدکننده که بارها همه آن را شنیده‌ایم در این شرایط است که می‌تواند رغبت تولیدکننده را افزایش دهد، زیرا اگر وضع به همین نحو ادامه یابد همانگونه که هم دامداران و هم مدیر تعاونی دامداران عنوان داشتند تعطیلی کامل واحدهای تولیدی شیر را پیش رو خواهیم داشت و این مسأله در شرایط فعلی بیشترین ضربه را به اشتغال و اقتصاد شهرستان وارد خواهد آورد، بنابراین انتظار می‌رود مسئولان برای قطب تولیدکننده شیر استان فکر اساسی کنند و مانع از ورشکستگی کامل این واحدها شوند.

فرماندار فامنین:

با برنامه فرهنگی مناسب جوانان را هدایت کنید

فامنین– خبرنگار همدان‌پیام: با داشتن برنامه‌های فرهنگی مناسب می‌توان نسل جوان آینده را به سمت و سوی مناسب و درست سوق داد که طبیعتاً تأثیر این امر در درازمدت به ثمر خواهد نشست. فرماندار فامنین در انجمن کتابخانه‌های عمومی شهرستان با تأکید به اینکه برنامه‌های فرهنگی زمینه‌ساز محور فکری افراد در آینده خواهد بود، گفت: در حوزه کتاب و کتابخوانی باید بیش از این‌ها تلاش و برنامه‌ریزی شود، زیرا این امر مهم تأثیر بسزایی را در افکار و آینده مردم خواهد گذاشت. ظاهر پورمجاهد افزود: مصوب شد از اعتبارات سفر اخیر هیأت دولت، ٤ میلیارد تومان برای احداث سایت اداری و یک میلیارد تومان برای احداث مجتمع فرهنگی هنری به شهرستان فامنین تعلق گیرد که امیدواریم بتوانیم با داشتن این مجتمع فرهنگی هنری شاهد فعالیت فرهنگی بیشتر و مناسب‌تری در شهرستان باشیم. رئیس کتابخانه‌های عمومی شهرستان هم ضمن ارائه گزارش عملکرد این نهاد در سال ۹٤، خبر داد وگفت: فامنین رتبه نخست را در تشکیل انجمن کتابخانه‌های عمومی شهرستان در حوزه استانی به دست آورده است. روح ا... رسولی افزود: ٦٥٤ نفر در روز کتاب، کتابخوانی و کتابدار در کتابخانه‌های عمومی شهرستان فامنین ثبت نام کرده‌اند و علاوه بر این ٤٠٠ جلد کتاب کودک و نوجوان توسط کانون پرورش فکری کودکان و نوجوانان استان به این نهاد اهدا شده است. وی همچنین گفت: ۲۳ دی‌ماه امسال نشست کتابخوان در محل کتابخانه شهید مطهری برگزار خواهد شد و در آن برنامه افراد اهل کتاب به موضوعاتی پیرامون اهمیت کتاب و کتابخوانی خواهند پرداخت که از افراد کتاب‌دوست درخواست می‌شود در این برنامه شرکت کنند. امام جمعه فامنین هم با اشاره به تأثیر فراوان شبکه‌های اجتماعی و وسایل ارتباطی همراه در افکار و زندگی مردم بیان کرد: کتابخانه‌ها نباید فقط به کتاب محدود شود، بلکه باید مجهز شوند و کتابخانه دیجیتال راه‌اندازی شود و در فضای مجازی به مسائل مهم و حل کردن معضلات و پاسخ دادن به برخی شبهات پرداخته شود. حجت‌الاسلام محمدتقی مصباح تأکید کرد: همه کتابخانه‌های شهرستان باید منسجم و منظم باشند تا شرایطی به وجود آید که در مخاطبان انگیزه برای خواندن کتاب ایجاد شود و از طرفی این امر، بهره‌وری بالا را به دنبال خواهد داشت.

خبر

ارج نهادن به منابع آب از مصادیق مدیریت بحران است

تویسرکان– خبرنگار همدان‌پیام: باتوجه به شرایط کنونی کمبود آب در کشور، ارج نهادن به منابع آب یکی از کارها و مصادیق مدیریت بحران آب می‌تواند باشد.

فرماندار تویسرکان در شورای هماهنگی مدیریت بحران شهرستان گفت: در حال حاضر متأسفانه ۲ چالش جدی یعنی کمبود آب و آسیب‌رسانی به محیط‌زیست کشور ما را تهدید می‌کند.

حبیب مومیوند اظهار کرد: مردم باید باور کنند با روشی که در حال حاضر برای مصرف آب پیش رو گرفته‌اند با تنش جدی در این بخش روبه‌رو خواهیم شد و برخورد قانونی و قاطع با برداشت‌های خارج از شبکه و چاه‌های غیرمجاز یک امر جدی است که باید با جدیت دنبال شود. وی همچنین گفت: اکنون وضعیت منابع آب در دشت قلقلرود تویسرکان به عنوان مهمترین سفره تأمین‌کننده آب آشامیدنی این شهرستان به درجه بحران رسیده است و همه مسئولان، شوراها، دهیاران و مردم باید در این زمینه وظیفه خود را انجام دهند.

فرماندار تویسرکان ادامه داد: باتوجه به سرمازدگی گسترده باغ‌ها به‌ویژه باغ‌های گردوی تویسرکان در سالجاری به صورت یک بحران تبدیل شده که با تدابیر لازم برای جلوگیری از بروز این پدیده هم از مصادیق روشن مدیریت بحران در این شهرستان است.

مومیوند گفت: با اقدامات و فعالیت مؤثر علمی و اجرایی برای جلوگیری از تکرار بحران سرمازدگی باغ‌های تویسرکان در سال‌های آینده باید باشیم و مرکز تحقیقات گردو باید اعلام انحلال کند یا با همه ظرفیت و توانمندی خود برای حل مشکلات ورود پیدا کند.

فامنین رتبه نخست بیمه در استان را دارد

فامنین– خبرنگار همدان‌پیام: شهرستان فامنین در رشد بیمه محصولات کشاورزی رتبه نخست را کسب کرده است.

مدیر صندوق بیمه کشاورزی بانک کشاورزی استان همدان در همایش خشکسالی و راه‌های مقابله در شهرستان فامنین گفت: این شهرستان با رشد ۲۸٥ درصدی نسبت به میانگین رشد ٤٥ درصدی سطح استان آن‌هم نسبت به سال گذشته جایگاه نخست را کسب کرده است. محمد بیگی افزود: سطح بیمه محصولات کشاورزی شهرستان در سال زراعی ۹٤-۹۳، ٤ هزار و ٦٠٠ هکتار بوده که این سطح در سال زراعی ۹٥-۹٤ به ۱۳ هزار و ۱۲٠ هکتار افزایش یافته است. ظاهر پورمجاهد فرماندار فامنین هم در این همایش در مورد کشت محصولات کم‌آب‌بر، توسعه کشت‌های گلخانه‌ای و استفاده از سیستم‌های نوین آبیاری سخن گفت.

بهراملو، عضو هیأت علمی در کمیته بحران تحقیقات کشاورزی و منابع‌طبیعی استان همدان، مظاهری مدیر آب و خاک و امور فنی و مهندسی سازمان جهاد کشاورزی استان و محمد بیگی، مدیر صندوق بیمه محصولات کشاورزی از دیگر سخنرانان حاضر در این همایش بودند که در مورد بحران آب و راهکارهای مقابله با آن در قالب پاورپوینت صحبت داشتند. همایش بحران آب در شهرستان فامنین با حضور ۱٤٠ نفر در کتابخانه شهید مطهری این شهرستان برگزار شد.

آغاز عملیات اجرایی کلینیک ویژه درمانی بهار

عملیات اجرایی کلینیک ویژه درمانی شهرستان بهار در ۲ طبقه و ۷۷۷ مترمربع زیربنا آغاز شده است.

معاون فرماندار بهار در جلسه‌ای برای این کلینیک گفت: ۱٥ میلیارد ریال از محل اعتبارات ملی و طرح تحول نظام سلامت برای ساخت کلینیک ویژه درمانی شهرستان بهار پیش‌بینی شده که ٥ میلیارد ریال از اعتبار این پروژه تخصیص یافته است و پیش‌بینی می‌شود تا یک سال آینده به بهره‌برداری برسد. به گزارش روابط عمومی فرمانداری، علی‌اکبر سلطانی‌راد افزود: در شهرستان بهار، ۱۳ مرکز بهداشتی و درمانی، ۳پایگاه اورژانس، یک بیمارستان ۳۲ تختخوابی در حال فعالیت است و یک بیمارستان ۸٤ تختخوابی با ۷٠درصد پیشرفت فیزیکی در حال ساخت است که با بهره‌برداری از این بیمارستان بسیاری از مشکلات بهداشتی شهرستان بهار حل خواهد شد.

آگهی مزایده و فروش اموال نوبت اول

در پرونده کلاسه ۹۳۰۳۱۱/اجم محکوم علیه شرکت سهند کاشی اکباتان محکوم است فعلاً به پرداخت مبلغ ۳٤/٤۳٥/٠٠٠ ریال به عنوان محکوم و به هزینه دادرسی در حق محکوم‌له مهدی حجاپور با توجه به ابلاغ اجراییه و عدم اقدام محکوم‌علیه در پرداخت محکوم‌به و تقاضای محکوم‌له لذا اموال مشروحه زیر توسط کارشناس ارزیابی شده است طبق مواد ۱۱۴ و ۱۳۹ قانون اجرای احکام مدنی توقیف و از طریق مزایده نوبت اول توسط دایره اجرای احکام مدنی بهار در روز چهارشنبه مورخ ۹۴/۱۱/۷ از ساعت ۱۲-۱۳ در دفتر اجرای احکام مدنی دادگستری شهرستان بهار به فروش می‌رسد. مزایده از قیمت تعیین شده شروع و از برندگان ۱۰ درصد بها فی‌المجلس دریافت و مابقی حداکثر ظرف یک ماه دریافت می‌شود و در صورت انصراف از خرید ۱۰ درصد پرداختی به نفع دولت ضبط خواهد شد. (م‌الف ۵۸۵۱)
دادورز اجرای احکام مدنی شعبه ۲ دادگستری شهرستان بهار
اموال مورد مزایده:
یک دستگاه دیزل ژنراتور ۲ سیلندرلمباردینی دارای تابلوهای کنترلی و باتری ۱۲ ولت و متعلقات با عمر بیش از ۱۰ سال ساخت کشور ایتالیا قیمت کارشناسی ۴۰/۰۰۰/۰۰۰ ریال

آگهی مزایده اموال غیرمنقول نوبت اول

به موجب دادنامه شماره ۹۳/۳۰۰۷۹۱ صادره در پرونده کلاسه ۳/۹۳۰۲۷۲ شعبه سوم دادگاه عمومی شهرستان ملایر موضوع پرونده اجرایی کلاسه ۹۳۰۰۹۶ این اجرا محکوم علیه آقای سعید کهزادی محکوم است به پرداخت مبلغ تقریبی ۲۳۰/۰۰۰/۰۰۰ ریال در حق محکوم له حسین روزبهائی از طریق مزایده لذا بنا به درخواست محکوم له و به منظور استیفاء محکوم به و هزینه اجرایی، ملکی در این اجرا توسط کارشناس رسمی دادگستری به شرح ذیل توصیف و ارزیابی شده و مقرر است رأس ساعت ۱۰ الی ۱۱ مورخ ۱۳۹۴/۱۱/۷ در محل شعبه سوم دادگستری ملایر از طریق مزایده به فروش برسد. مزایده از قیمت پایه کارشناسی شروع و به هر شخص حقیقی و یا حقوقی که بالاترین قیمت را پیشنهاد دهد فروخته خواهد شد. ۱۰ درصد وجه مزایده فی‌المجلس به صورت وجه نقد یا چک بانکی تضمینی از خریدار اخذ و مابقی ظرف مدت یک ماه از خریدار وصول و پس از انجام مراحل قانونی و صدور دستور تملیک از سوی دادگاه مربوطه مورد مزایده به نام خریدار منتقل خواهد شد. در صورتی که خریدار در مهلت یک ماه مقرر بقیه وجه مزایده را پرداخت ننماید سپرده وی پس از کسر هزینه‌های مزایده به نفع دولت ضبط و مزایده تجدید می‌گردد. در صورت اعتراض از ناحیه اشخاص ذینفع ظرف یک هفته از تاریخ مزایده نسبت به نحوه انجام مزایده تا رسیدگی به اعتراض از سوی دادگاه مورد مزایده به خریدار تحویل نخواهد شد. ضمناً متقاضیان به شرکت در مزایده می‌توانند در مدت ۵ روز قبل از مزایده با هماهنگی این اجرا از مال مورد مزایده بازدید نمایند اموال مورد مزایده و بهای آن طبق نظر کارشناس به شرح ذیل می‌باشد: ملک موصوف: یک واحد آپارتمان مسکونی در طبقه همکف، جنب پارکینگ، از مجتمع مسکونی کوثر، به شماره پلاک ثبتی ۱۷۷۵۰ فرعی از ۲۰۴۳ اصلی مفروز از ۲۵۴۶ قطعه یک، واقع در ملایر خیابان ده متری شهید طاهرنیا کوچه زندی کدپستی ۱۵۵۳-۶۵۷۱۸ به مساحت ۷۵/۱۹ مترمربع (به صورت اسکلت فلزی)، که این ملک اوقافی بوده و دارای امتیازات آب، برق و گاز می‌باشد که با توجه به جمیع جهات ارزش کل ملک بر اساس قیمت کارشناسی ۵۹۰/۰۰۰/۰۰۰ ریال (معادل پنجاه و نه میلیون تومان) برآورد می‌گردد. (م‌الف ۵۸۹۳)
مدیر اجرای شعبه سوم دادگاه حقوقی ملایر – مهران نوبخت

آگهی مزایده اموال منقول نوبت اول

به موجب دادنامه شماره ۹۳/۳۰۰۷۰۳ صادره در پرونده کلاسه ۳/۹۴۰۱۶۹ شعبه سوم دادگاه عمومی شهرستان ملایر موضوع پرونده اجرایی کلاسه ۹۴۰۰۷۵ این اجرا محکوم علیه آقای علیرضا فیض شریف‌آبادی محکوم است به پرداخت مبلغ تقریبی ۴۰۰/۰۰۰/۰۰۰ ریال در حق محکوم له مسعود کولیوند سالوکی لذا بنا به درخواست محکوم له و به منظور استیفاء محکوم به و هزینه اجرایی، خودرویی در این اجرا توسط کارشناس رسمی دادگستری به شرح ذیل توصیف و ارزیابی شده و مقرر است رأس ساعت ۱۰الی ۱۱ مورخ ۱۳۹۴/۱۱/۱ در محل شعبه سوم دادگستری ملایر از طریق مزایده به فروش برسد. مزایده از قیمت پایه کارشناسی شروع و به هر شخص حقیقی و یا حقوقی که بالاترین قیمت را پیشنهاد دهد فروخته خواهد شد. ۱۰ درصد وجه مزایده فی‌المجلس به صورت وجه نقد یا چک بانکی تضمینی از خریدار اخذ و مابقی ظرف مدت یک ماه از خریدار وصول و پس از انجام مراحل قانونی و صدور دستور تملیک از سوی دادگاه مربوطه مورد مزایده به نام خریدار منتقل خواهد شد. در صورتی که خریدار در مهلت یک ماه مقرر بقیه وجه مزایده را پرداخت ننماید سپرده وی پس از کسر هزینه‌های مزایده به نفع دولت ضبط و مزایده تجدید می‌گردد. در صورت اعتراض از ناحیه اشخاص ذینفع ظرف یک هفته از تاریخ مزایده نسبت به نحوه انجام مزایده تا رسیدگی به اعتراض از سوی دادگاه مورد مزایده به خریدار تحویل نخواهد شد. ضمناً متقاضیان به شرکت در مزایده می‌توانند در مدت ۵ روز قبل از مزایده با هماهنگی این اجرا از مال مورد مزایده بازدید نمایند اموال مورد مزایده و بهای آن طبق نظر کارشناس به شرح ذیل می‌باشد: مورد مزایده: یک دستگاه خودرو نیسان به شماره انتظامی ۲۸-۲۸۶ج۲۱ آبی‌رنگ، مدل ۱۳۸۲ که با توجه به جمیع جهات ارزش خودرو بر اساس قیمت کارشناسی ۱۰۵/۰۰۰/۰۰۰ ریال (معادل ده میلیون و پانصد هزار تومان) برآورد می‌گردد (ضمناً چنانچه خودرو مذکور فاقد بیمه نامه معتبر شخص ثالث باشد مبلغ بیمه از قیمت کارشناسی کسر می‌گردد.) (م‌الف ۵۸۹۵)
مدیر اجرای شعبه سوم دادگاه حقوقی ملایر – مهران نوبخت

آگهی مزایده اموال منقول نوبت اول

به موجب دادنامه شماره ۹۳/۳۰۰۷۷۷صادره در پرونده کلاسه ۳/۹۳۰۲۷۱ شعبه سوم دادگاه عمومی شهرستان ملایر موضوع پرونده اجرایی کلاسه ۹۳۰۰۹۷ این اجرا محکوم علیه آقای محسن علیپور محکوم است به پرداخت مبلغ تقریبی ۷/۱۵۰/۰۰۰/۰۰۰ریال در حق محکوم له خانم سعیده نوروزی لذا بنا به درخواست محکوم له و به منظور استیفاء محکوم به و هزینه اجرایی، خودرویی در این اجرا توسط کارشناس رسمی دادگستری به شرح ذیل توصیف و ارزیابی شده و مقرر است رأس ساعت ۱۰الی ۱۱ مورخ ۱۳۹۴/۱۰/۲۹ در محل شعبه سوم دادگستری ملایر از طریق مزایده به فروش برسد. مزایده از قیمت پایه کارشناسی شروع و به هر شخص حقیقی و یا حقوقی که بالاترین قیمت را پیشنهاد دهد فروخته خواهد شد. ۱۰ درصد وجه مزایده فی‌المجلس به صورت وجه نقد یا چک بانکی تضمینی از خریدار اخذ و مابقی ظرف مدت یک ماه از خریدار وصول و پس از انجام مراحل قانونی و صدور دستور تملیک از سوی دادگاه مربوطه مورد مزایده به نام خریدار منتقل خواهد شد. در صورتی که خریدار در مهلت یک ماه مقرر بقیه وجه مزایده را پرداخت ننماید سپرده وی پس از کسر هزینه‌های مزایده به نفع دولت ضبط و مزایده تجدید می‌گردد. در صورت اعتراض از ناحیه اشخاص ذینفع ظرف یک هفته از تاریخ مزایده نسبت به نحوه انجام مزایده تا رسیدگی به اعتراض از سوی دادگاه مورد مزایده به خریدار تحویل نخواهد شد. ضمناً متقاضیان به شرکت در مزایده می‌توانند در مدت ۵ روز قبل از مزایده با هماهنگی این اجرا از مال مورد مزایده بازدید نمایند اموال مورد مزایده و بهای آن طبق نظر کارشناس به شرح ذیل می‌باشد: مورد مزایده: یک دستگاه تانکر حمل سوخت (ویژه حمل قیر)، دو محور کارگاهی (دست ساز)، سبز رنگ، لاستیک‌ها کاملاً مستهلک، وضعیت تانکر مستهلک، وضعیت رینگ چرخ‌ها (رینگ مالی قدیمی) پره چرخ‌ها (بنزی قدیمی) و سیستم فنربندی و محور (دستگاه قدیمی)، که با توجه به جمیع جهات ارزش این یدک بر اساس قیمت کارشناسی ۱۰۰/۰۰۰/۰۰۰ ریال (معادل ده میلیون تومان) برآورد می‌گردد. (م‌الف ۵۸۹۶)
مدیر اجرای شعبه سوم دادگاه حقوقی ملایر – مهران نوبخت

آگهی مزایده اموال غیرمنقول نوبت اول

به موجب دادنامه شماره ۹۴/۳۰۰۵۵۶ صادره در پرونده کلاسه ۳/۹۴۰۰۰۳ شعبه سوم دادگاه عمومی شهرستان ملایر موضوع پرونده اجرایی کلاسه ۹۴۰۲۳۳ این اجرا محکوم علیهم آقایان مجید، داود، محمود و حمید شهرتین همگی ونائی محکوم‌اند به فروش ماترک مرحوم قشنگ‌ناز اکبری در حق محکوم له کبری ونایی (به صورت مشاعی) از طریق مزایده لذا بنا به درخواست محکوم له و به منظور استیفاء محکوم به و هزینه اجرایی، ملک موصوف در این اجرا توسط کارشناس رسمی دادگستری به شرح ذیل توصیف و ارزیابی شده و مقرر است رأس ساعت ۱۰الی ۱۱ مورخ ۱۳۹۴/۱۱/۰۵ در محل شعبه سوم دادگستری ملایر از طریق مزایده به فروش برسد. مزایده از قیمت پایه کارشناسی شروع و به هر شخص حقیقی و یا حقوقی که بالاترین قیمت را پیشنهاد دهد فروخته خواهد شد. ۱۰ درصد وجه مزایده فی‌المجلس به صورت وجه نقد یا چک بانکی تضمینی از خریدار اخذ و مابقی ظرف مدت یک ماه از خریدار وصول و پس از انجام مراحل قانونی و صدور دستور تملیک از سوی دادگاه مربوطه مورد مزایده به نام خریدار منتقل خواهد شد. در صورتی که خریدار در مهلت یک ماه مقرر بقیه وجه مزایده را پرداخت ننماید سپرده وی پس از کسر هزینه‌های مزایده به نفع دولت ضبط و مزایده تجدید می‌گردد. در صورت اعتراض از ناحیه اشخاص ذینفع ظرف یک هفته از تاریخ مزایده نسبت به نحوه انجام مزایده تا رسیدگی به اعتراض از سوی دادگاه مورد مزایده به خریدار تحویل نخواهد شد. ضمناً متقاضیان به شرکت در مزایده می‌توانند در مدت ۵ روز قبل از مزایده با هماهنگی این اجرا از مال مورد مزایده بازدید نمایند اموال مورد مزایده و بهای آن طبق نظر کارشناس به شرح ذیل می‌باشد: ملک موصوف: یک باب ساختمان مسکونی به شماره پلاک ثبتی ۲۰۴۳/۱۳۷۰ واقع در ملایر بلوار مدرس نبش کوچه النصاف، دو طبقه و زیرزمین و نیمه اسکلت، به صورت اوقافی، به مساحت عرصه ۱۲۵/۱۶ مترمربع و مساحت اعیانی ۳۷۵ مترمربع دارای امتیازات آب- برق- گاز و تلفن و دارای یک باب مغازه به مساحت ۴۲/۵۲ مترمربع (که جزء ملک بوده و تفکیک نشده است) و بر اساس اعلام شهرداری منطقه ۲ ملایر به همین میزان دارای مجوز تجاری می‌باشد. که با توجه به جمیع جهات ارزش کل ملک بر اساس قیمت کارشناسی ۲/۹۰۵/۰۰۰/۰۰۰ ریال (معادل دویست و نود میلیون و پانصد هزار تومان) برآورد می‌گردد. (م‌الف ۵۸۹۴)
مدیر اجرای شعبه سوم دادگاه حقوقی ملایر – مهران نوبخت

آگهی موضوع ماده ۳ قانون و ماده ۱۳ آیین‌نامه قانون تعیین تکلیف وضعیت ثبتی اراضی و ساختمان‌های فاقد سند رسمی

برابر رأی شماره ۱۳۹۴۶۰۳۲۶۰۰۹۰۰۰۶۶۱ مورخه ۹۴/۹/۱۷ هیأت موضوع قانون تعیین تکلیف وضعیت ثبتی اراضی و ساختمان‌های فاقد سند رسمی مستقر در واحد ثبتی شهرستان فامنین تصرفات مالکانه و بلامعارض آقای احمد لطیفی فرزند حسینعلی به شماره شناسنامه ۴۶۴۷ صادره از رزن به شماره ملی ۳۹۹۰۰۵۴۳۵۱ در شش دانگ یک باب خانه و مغازه احداثی در آن به مساحت پنجاه مترمربع و بیست و پنج صدم‌مترمربع قسمتی از پلاک ۱۰۴ اصلی واقع در بخش پنج همدان اراضی فامنین خریداری از مالک رسمی آقای معراجعلی خلاقی محرز گردیده است. لذا به منظور اطلاع عموم مراتب در دو نوبت به فاصله ۱۵ روز آگهی می‌شود، در صورتی که اشخاص نسبت به صدور سند مالکیت متقاضی اعتراضی داشته باشند می‌توانند از تاریخ انتشار اولین آگهی به مدت دو ماه اعتراض خود را به این اداره تسلیم و پس از اخذ رسید، ظرف مدت یک ماه از تاریخ تسلیم اعتراض، دادخواست خود را به مرجع قضایی تقدیم نمایند. بدیهی است در صورت انقضای مدت مذکور و عدم وصول اعتراض طبق مقررات سند مالکیت صادر خواهد شد. (م‌الف ۵۵۸۹)
تاریخ انتشار نوبت اول: ۹۴/۹/۲۶
تاریخ انتشار نوبت دوم: ۹۴/۱۰/۱۲
مهدی عزیزی– رئیس اداره ثبت اسناد و املاک شهرستان فامنین

آگهی موضوع ماده ۳ قانون و ماده ۱۳ آیین‌نامه قانون تعیین تکلیف وضعیت ثبتی اراضی و ساختمان‌های فاقد سند رسمی

برابر رأی شماره ۱۳۹۴۶۰۳۲۶۰۰۹۰۰۰۶۶۰ مورخه ۹۴/۹/۱۷ هیأت موضوع قانون تعیین تکلیف وضعیت ثبتی اراضی و ساختمان‌های فاقد سند رسمی مستقر در واحد ثبتی شهرستان فامنین تصرفات مالکانه و بلامعارض آقای تقی محمدی فرزند محمد به شماره شناسنامه ۱۷۲ صادره از فامنین به شماره ملی ۵۰۲۹۷۱۵۲۵۸ در شش دانگ یک باب خانه به مساحت دویست و چهل‌مترمربع و نود و چهار صدم مترمربع قسمتی از پلاک ۱۰۴ اصلی واقع در بخش پنج همدان اراضی فامنین خریداری از مالک رسمی آقای عبدالحسین دولتی محرز گردیده است. لذا به منظور اطلاع عموم مراتب در دو نوبت به فاصله ۱۵ روز آگهی می‌شود، در صورتی که اشخاص نسبت به صدور سند مالکیت متقاضی اعتراضی داشته باشند می‌توانند از تاریخ انتشار اولین آگهی به مدت دو ماه اعتراض خود را به این اداره تسلیم و پس از اخذ رسید، ظرف مدت یک ماه از تاریخ تسلیم اعتراض، دادخواست خود را به مرجع قضایی تقدیم نمایند. بدیهی است در صورت انقضای مدت مذکور و عدم وصول اعتراض طبق مقررات سند مالکیت صادر خواهد شد.(م‌الف ۵۵۹۱)
تاریخ انتشار نوبت اول: ۹۴/۹/۲۶
تاریخ انتشار نوبت دوم: ۹۴/۱۰/۱۲
مهدی عزیزی– رئیس اداره ثبت اسناد و املاک شهرستان فامنین

۱ آگهی مزایده اموال غیرمنقول

به موجب دادنامه شماره ۹۴۰۹۹۷۸۵۱۶۱۰۰۱۹۵ صادره شده در پرونده کلاسه ۹۴۱۰۰۹ این اجرا محکوم علیه هادی ملکی کمازانی محکومند به پرداخت مبلغ ۵۵/۰۱۷/۰۰۰ ریال در حق محکوم له زهرا طورانی و مبلغ ۲/۵۱۰/۰۰۰ ریال هزینه اجراییه به هادی ملکی کمازانی ابلاغ شده و در مهلت مقرر قانونی نسبت به اجرای حکم اقدامی ننموده بنا به درخواست محکوم له زهرا طورانی به منظور استیفا محکوم و به هزینه اجرایی پلاک ثبتی شماره ۱۵۹۳ فرعی از ۲۱۴۹ اصلی بخش ۱ متعلق به خدایار زنگنه از سوی اجرا توقیف و توسط کارشناسی رسمی دادگستری به شرح زیر توصیف و ارزیابی شده و مقرر است از ساعت ۱۱ الی ۱۲ مورخ ۱۳۹۴/۱۱/۶ در محل اجرای احکام شورا از طریق مزایده به فروش برسد. مزایده از قیمت پایه کارشناسی ۳/۱۰۰/۰۰۰/۰۰۰ ریال شروع می‌شود و به هر شخص حقیقی و یا حقوقی که بالاترین قیمت را پیشنهاد دهد فروخته خواهد شد. ۱۰ درصد وجه مزایده فی‌المجلس به صورت وجه نقد یا چک بانکی تضمینی از خریدار اخذ و مابقی ظرف مدت یک ماه از خریدار وصول و پس از انجام مراحل قانونی و صدور دستور تملیک از سوی دادگاه مربوطه مورد مزایده به نام خریدار منتقل خواهد شد. در صورتی که خریدار در مهلت یک ماه مقرر بقیه وجه مزایده را پرداخت ننماید سپرده وی پس از کسر هزینه‌های مزایده به نفع دولت ضبط و مزایده تجدید می‌گردد. در صورت ایصال اعتراض از ناحیه اشخاص ذینفع ظرف یک هفته از تاریخ مزایده نسبت به نحوه انجام مزایده تا رسیدگی به اعتراض از سوی دادگاه مورد مزایده به خریدار تحویل نخواهد شد. ضمناً متقاضیان به شرکت در مزایده می‌توانند در مدت ۵ روز قبل از مزایده با هماهنگی این اجرا از مال مورد مزایده بازدید نمایند اموال مورد مزایده و بهای آن طبق نظر کارشناس به شرح است: ۱- آدرس ملک مورد نظر واقع در ملایر خیابان سعدی کوچه شهید موسوی فواره دوم شمالی بعد از پارک می‌باشد. ۲- متراژ وضع موجود زمین ملک و عرصه آن برابر ۱۸۰ مترمربع می‌باشد که دارای تعریض از طرف شهرداری نمی‌باشد. ۳- پلاک فوق دارای بنای دو طبقه و زیرزمین به مساحت بنای کل حدود ۲۶۰ مترمربع بوده که به صورت بیمه اسکلت فلزی اجرا شده است ۴- قیمت کل ملک برابر مبلغ ۳/۱۰۰/۰۰۰/۰۰۰ ریال تعیین می‌گردد. (م‌الف ۵۸۹۷)
مدیر اجرای احکام حقوقی شورای حل اختلاف ملایر

مفقودی

بیمه نامه کوثر خودرو زامیاد ۳ تن به شماره بیمه نامه۱۳۹۳/۱۰۱۰/۶۹۵۹۷۲ به شماره پلاک ۱۸ ایران ۹۱۲س۹۹ شماره موتور ۸۰۰۵۷۹۸۱ شماره شاسی NAZDL۱۰۴TD۰۰۶۵۵۳۲ به نام یوسفعلی مولوی به شماره شناسنامه ۴۵۱۰ مفقود گردیده و از درجه اعتبار ساقط می‌باشد.

پیام تاریخ، تمدن و فرهنگ مادستان
The Message Of Madestan's History & Civilization & Culture
روزنامه همدان پیام
۱۱
شنبه ● ۱۲ دی ماه ۱۳۹۴ ● شماره ۲۵۳۵
ورزشی
varzesh@hamedanpayam.com

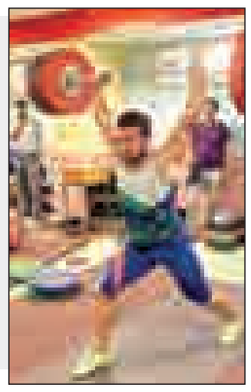

بهترین داوران در لیگ برتر کشور قضاوت دارند

بهترین داوران کشـــورمان در لیـــگ برتر وزنه برداری کشور قضاوت دارند.

به گزارش ایرنا، منوچهر رضاخانـــی رئیس کمیته داوران فدراســـیون وزنه برداری کشـــور گفت: ۱۸ داور برجسته کشـــور که دارای مدرک ملی و بین المللی داوری و کادر اجرایی وزنه برداری هستند برای فصل جاری رقابت‌های لیگ برتر وزنه برداری کشور انتخاب شده‌اند. وی با ابراز رضایت از عملکرد داوران قضاوت کننده در لیگ برتر وزنه برداری کشور گفت: پس از هر هفته از برگزاری مسابقات نســـبت به بررســـی عملکرد داوران قضاوت کننده توسط اعضای کمیتـــه داوری اقدام می کنیـــم و تاکنون پیرامون داوری ها مشـــکلی نداشته ایم. رضاخانی افزود: لیگ برتر امسال از کیفیت بسیار خوبی برخوردار بود و سطح بالای مسابقات موجب شـــده تا داوران با دقت عمل بسیار بالا به قضـــاوت بپردازند. رئیس هیات وزنـــه برداری همدان خاطرنشان کرد: خوشبختانه با حمایت های صورت گرفته از سوی علی مرادی رئیس فدراسیون وزنه برداری کشور و توجه ویژه وی به کمیته داوران توانستیم نسبت به کیفی سازی داوری ها و ارتقا سطح علمی و عملی داوران اقدام کنیم. وی افزود: بر این اساس قرار است اواخر بهمن ماه یا ابتدای اسفندماه جاری کلاس ارتقا درجه یک ملی داوری کشور را به میزبانی استان خوزستان برگزار کنیم. رضاخانی علاوه بر ریاست کمیته داوران فدراسیون وزنه برداری، هم اکنون رئیس هیات وزنه برداری اســـتان همدان و یکی از داوران درجه یک بین المللی وزنه برداری کشور است.

مردی با فرمول کی‌روش برای احیای پاس

▪ اکبر محمدی: پیراهن پاس حق بازیکن جنگجوست

یازدهمین سرمربی تاریخ پاس همدان را باید مردی خاص دانست. اکبر محمدی یک مربی باکلاس و به‌روز در فوتبال ایران است و در صف معدود افراد فوتبالی کشور قرار می‌گیرد که کارلوس کی‌روش را وادار به تمجید کرده است.

دستیار سابق امیر قلعه‌نوعی اگرچه سوابق بهتری چون سرمربی تیم ملی جوانان را در کارنامه دارد اما حالا یکی از خطرناک‌ترین تصمیمات دوران فوتبالـــی خود را گرفته و ردای هدایـــت تیمی را بـــه تن کرده که حال خوشی ندارد. البته محمدی همانطور که خیلی‌ها او را از نزدیک می‌شناسند مرد روزهای ســـخت است و آمده تا پاس را به ساحل آرامش برساند.

روابط عمومی باشـــگاه پاس در نخســـتین ســـاعات ورود اکبـــر محمدی بـــه همدان ترتیب نشست خبری مدیرعامل و سرمربی جدید در کنار آئین معارفه این مربی جوان را داد تـــا حســـن عزیزی هـــم از فرصت استفاده و حرف‌های جالبی بر زبان آورد.

همامی جایی در پاس ندارد

مدیرعامل باشـــگاه فرهنگی ورزشی پاس همدان در ابتدا شمشـــیر را از رو بســـت و گفت: در کادر جدید مدیریت و فنی پاس بازیکن خاطی جایی در تیم ندارد.

عزیزی افزود: چند گزینه مدنظر ما بود که در نهایت هیات مدیره تصمیم گرفت اکبر محمدی را به عنوان ســـرمربی تیم انتخاب کنـــد. این مربی در رده‌هـــای پایه عملکرد بسیار خوبی داشته و اطمینان داریم پاس را از وضعیت فعلی نجات می‌دهد.

وی خاطرنشان کرد: اکبر محمدی سرمربی تیم ملی جوانان و دســـتیار مربی نامداری به نام قلعه‌نوعی بوده است. مهم‌ترین نکته درخصوص این مربی این اســـت که بومی محســـوب می‌شـــود. در نیم فصل گذشته فراز و نشـــیب زیادی در تیم داشتیم، فراز و نشـــیب هم نمودار صعودی داشـــت و هم نمودار نزولـــی. اما در نیم فصل دوم با محمدی موفق می‌شویم.

وی بـــا بیان اینکه بازیکـــن خاطی دیگر جایـــی در پاس ندارد، بیان کرد: تا زمانی که من مدیرعامل پاس باشـــم مســـعود همامـــی جایگاهـــی در تیم نـــدارد. او دروازه‌بانی نیست که به سود پاس باشد. همامی ۲۵۰ میلیون قرارداد داشـــته و ۸۰ میلیون پول گرفته اســـت. چرا می‌گوید ساختار باشگاه درســـت نیست؟ او را ۷ میلیـــون تومان بخاطر حرکـــت زننده با هـــواداران جریمه کردم تا حســـاب کار دســـت بقیه بیاید. نباید پول مردم روستا، فقرا و بیت‌المـــال جیب چنین بازیکنانی برود!

تیمی بحرانی تحویل گرفتم

عزیزی در ادامه گفت: نمی‌خواهم دیگران را زیر ســـوال ببرم، مدیـــران و مربیان قبل زحمـــت کشـــیدند اما من تیمـــی بحرانی تحویـــل گرفتم کـــه نه ســـرمربی را خود انتخاب کرده بودم و نه بازیکنان را.

وی تصریـــح کرد: اکبر محمـــدی گفته که تمام شهر باید کمک حال پاس باشند. همه باید در مســـیر موفقیت پاس را مساعدت کننـــد. ما با بازیکنان زیادی فســـخ قرارداد کردیم و صرفه جویی زیادی در تیم شـــد، حالا انتظار داریم همه کمک حال ما باشند.

عزیزی ادامه داد: با ۳ امتیاز بازی با داماش به اواســـط جدول نزدیک می‌شویم. شک نکنید به زودی رتبه ما تک رقمی می‌شود. ما بدشـــانس بوده‌ایم که در نبرد با تیم‌هایی چون آلومینیوم و نفت پیروز نشدیم.

مدیرعامـــل پاس با اشـــاره به حمایت‌های استاندار و مدیرکل ورزش و جوانان گفت: با کم و کاســـتی‌های زیاد بـــرای بازیکنان پـــاداش هم در نظر گرفته‌ایـــم. پاداش برد برابر شهرداری اردبیل هم در آغاز تمرینات تیم پرداخت می‌شود.

وی تاکیـــد کـــرد: چنـــد بازیکـــن مدنظر محمدی باید گزینش شـــوند و این وظیفه من مدیرعامل است. اجازه نمی‌دهم بازیکن خاطی به پاس بیاید تا با محمدی که یکی از مربیان خوب ایران است موفق شویم.

در ناکامی پاس یـــک نفر متهم نیست

بعـــد از عزیـــزی، نوبت بـــه اکبر محمدی رسید. مرد خوش کلام فوتبال ایران سخنان خود را با یک بیت شـــعر آغـــاز کرد تا با کلام شیوای خود نشان دهد بی دلیل نیست کـــه او را یکی از افراد خـــوش برخورد با رسانه‌ها می‌دانند.

ســـرمربی جدید پاس گفـــت: تمام افرادی کـــه در پاس بوده‌اند قابل احترام هســـتند. نمی‌خواهـــم درباره اشـــتباهات این فصل صحبـــت کنم، در این تیـــم مجموعه‌ای از اشـــکالات وجود داشـــته و متهم یک نفر نیست. اینجا همه نیت کمک داشتند اما بنا به دلایلی میسر نشده است.

وی بیان کرد: پاس ســـال گذشته پتانسیل لیگ برتری شـــدن داشـــت. امسال سعی داشـــتند با همـــان تفکر قبـــل لیگ برتری شوند که متاسفانه برخی دلایل اجازه نداد. حوصله خیلی‌ها سر رفته و وقت موفقیت فرا رسیده است.

پاس و بازی به سبک گلادیاتورها

محمدی گفـــت: درباره پـــاس نمی‌توانیم راحـــت صحبت کنیم. این تیم فرهنگ یک مکتب اســـت و روزگاری وقتی اسم پاس می‌آمد همـــه یاد گلادیاتورهـــا می‌افتادند! پاس قهرمان آسیا شـــده و نمی‌خواهم در مورد ناکامی‌هایش صحبت کنم. نکته مهم اینکـــه این تیم مجموعـــه‌ای از امکانات را دارد و برای موفقیت نباید بهانه‌گیری کنیم.

سرمربی ســـابق تیم ملی جوانان افزود: در تیم ملی کی‌روش فرمولـــی را نهادینه کرد که با تکیه بر آن موفقیت شـــد. کارلوس به تیم ملی نظم بخشید و خارج از این قاعده و اصـــول هیچکس حق فعالیت نداشـــت. می‌دانم اینجا کار دشـــوار است اما آمده‌ام تا پاس را با نظمی خاص قهرمان نیم فصل کنم.

در شرایط مســـاوی پیراهن حق بازیکن بومی است

دستیار سابق قلعه‌نوعی خاطرنشان کرد: در شـــرایط مســـاوی پیراهن پاس حق بازیکن بومی اســـت امـــا نباید فراموش کنیـــم که در فوتبال حرفـــه‌ای باید تفکر حرفـــه‌ای داشـــت. ما براســـاس تمرین قضاوت می‌کنیم و حق هیچکس پایمال نمی‌شود. زور هرکس بیشتر باشد به ۱۱ پیراهن اصلی می‌رسد.

محمدی با بیان اینکه می‌خواهیم در تیم تغییر ایجاد کنم، عنوان کرد: شـــاید این وضعیـــت برخی که منافعشـــان به خطر می‌افتـــد را اذیت کند، امـــا خود را آماده کرده‌ام تا با شیطنت‌های احتمالی مبارزه کنم! این تیم آبروی اســـتان است و همه باید مثل کوه پشت پاس باشند. روزی که تیم بازی دارد مردم باید اســـتادیوم را به جهنم تیم حریف تبدیل کنند.

سرمربی پاس همدان در پایان با بیان اینکه صحبت‌هـــای اســـتاندار درخصوص پاس او را دلگرم کرده اســـت، خواستار تشکیل شورای رســـانه‌ای متشـــکل از خبرنگاران ورزشی پیرامون تیم پاس شد.

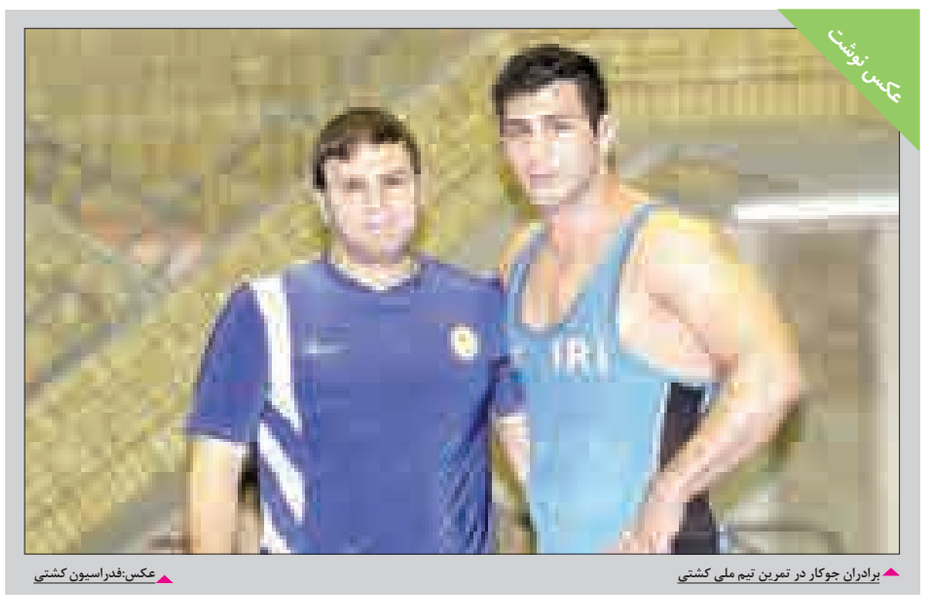

عکس نوشت

برادران جوکار در تمرین تیم ملی کشتی

عکس:فدراسیون کشتی

خبـر

نگاه مدیریت ورزش به تمام مناطق یکسان است

مدیریت ورزش همدان نگاه تبعیض آمیز به مناطق استان ندارد و رویکردها برای رشد و توسعه همه مناطق یکسان است.

به گزارش روابط عمومی اداره کل ورزش و جوانان اســـتان همدان، رسول منعم مدیرکل ورزش و جوانان همدان گفت: این اداره در هر ۲ حوزه فعالیتی که برایش تعریف شده است، فعال و پیگیر خواهد بود و مقوله ورزش و جوانان در راســـتای هم دارای اهمیت هستند. اداره کل طبق تاکید وزیر ورزش در هر ۲ حوزه برنامه‌های گسترده ای دارد.

منعم با اشـــاره به چشمگیر بودن فعالیت‌های فرهنگی و امور جوانان این اداره تصریح کرد: در کنار فعالیت‌های ورزشـــی که در این اداره کل در حال انجام اســـت باید اذعان داشت که فعالیت‌های فرهنگی و امور جوانان به‌صورت چشمگیری نسبت به سایر استانهای کشور در حال انجام است.

وی با اشاره به نگاه یکسان به تمامی حوزه‌ها افزود: در حوزه ورزش خوشـــبختانه توانســـته‌ایم افتخارات بسیاری را کســـب کنیم. کسب مدال‌های رنگارنگ ورزشـــکاران در مســـابقات مختلف ملی و بین المللی گواه این ادعاست.

حضور بانوان همدانی در لیگ دسته یک تیراندازی کشور

۱۲ بانوی تیرانداز اســـتان در ۲ بخش تفنگ‌بادی و تپانچه در لیگ دسته یک حضور دارند.

به گزارش فـــارس، صالح فریدی دبیر هیات تیراندازی همدان گفت: تیم استان متشکل از ۱۲ بانوی تیرانداز استان در ۲ اسلحه تفنگ‌بادی و تپانچه در لیگ حاضر است.

وی در توضیح مسابقات لیگ دسته یک بانوان گفت: این رقابت‌ها با حضور ۸ تیم از اســـتان‌های ارومیه، قم، اهواز، شیراز، تهران و همدان در حال پیگیری است.

دبیر هیات تیراندازی استان همدان افزود: تا این مرحله از لیگ عملکرد بانوان اســـتان رضایت‌بخش بوده و امید کسب جایگاه نخست در این رقابت‌ها دوچندان شده است.

وی با اشاره به اعزام ٦ بانو به مسابقات در بخش تفنگ‌بادی بیان کرد: سمانه چایانی، فاطمه پاک‌طینت، منیره جمور، سمانه صنایعی، حدیثه رشیدی و فاطمه چهاردولی بانوان اعزامی در بخش تفنگ‌بادی هستند.

فریدی به حضور ٦ بانوی تیرانداز در بخش تپانچه اشاره کرد و ادامه داد: رضوان عســـگری، مینا بارانی، مینا قربانی، ســـمیه فتحیان، غزاله زراعت‌چی و منیژه کاظمی نیز بانوان اعزامی در بخش تپانچه هستند.

وی با بیان اینکه یکی از مربیان تیم حاضر در لیگ اســـت، خاطرنشان کرد: سیدمهدی موســـوی نیز مربی دیگر تیم اعزامی و لیلا ثمربخش سرپرست تیم بانوان در لیگ است.

دبیر هیات تیراندازی اســـتان همدان یادآور شد: مسابقات لیگ دسته یک بانوان به دلیل برگزاری مســـابقات مختلف کشوری ۲ ماه تعطیل بود و از ۱۸ دی ماه مسابقات لیگ ادامه می‌یابد.

وی به ۲ شـــانس اســـتان برای حضور در المپیک اشاره کرد و افزود: ساســـان شهسواری و مه‌لقا جام‌بزرگ ۲ شانس تیراندازی استان برای حضور در المپیک ۲۰۱٦ هستند.

فریدی اظهار کرد: هیات تیراندازی استان تاکنون تلاش‌های بسیاری برای درخشش ورزشکاران فعال در این رشته داشته است.

تکواندوکار ملایری لیگ برتری شد

تیم ســـونیا شمال شـــرق تهران که در لیگ برتر تکواندو حضور دارد بـــا عقد قراردادی تکواندوکار خوش آتیه ملایری را به خدمت گرفت.

بـــه گزارش مهـــر، مهدی رضایـــی رئیـــس اداره ورزش و جوانان شهرســـتان ملایر با اشـــاره به لیگ برتری شدن تکواندوکار ملایری گفت: مهدی باقـــری تکواندوکار ملایـــری در وزن ۵۸ کیلوگرم با درخشـــش و مهارت خود در قراردادی جذب تیم لیگ برتری سونیا شمال شرق تهران شد.

وی افزود: پیش از این نیز این ورزشـــکار به اردوی تیم ملی ارتش جمهوری اسلامی دعوت شده بود.

رئیس اداره ورزش و جوانان ملایر در ادامه با اشـــاره به درخشـــش دوومیدانی کار ملایری در مســـابقات کشـــوری گفت: مســـابقات کشوری دوومیدانی در مجموعه ورزشی شیرودی تهران برگزار شد.

رضایی عنوان کرد: در این مســـابقات میلاد گودرزی دونده ارزنده ملایری با تلاش و پشـــتکار مقام ســـوم ماده ۸۰۰ متر این مسابقات را به دســـت آورد. همچنین چندی پیش دیگر دونده ملایری احمد غفاری توانســـت در بندرعباس مجوز حضور در مسابقات انتخابی پارالمپیک دبی را کسب کند.

وی با بیان اینکه ورزش ملایر در مســـیر پیشـــرفت گام بر می‌دارد، بیان کرد: ورزشـــکاران خوب ملایری در هر مســـابقات با توانایی بالای خود و غیرت و تعصبی که دارند برای ورزش اســـتان و ملایر افتخارآفرینی می‌کنند.

رئیـــس اداره ورزش و جوانان ملایر عنوان کـــرد: همچنین حضور مربیان بســـیار توانمند که با حداقل امکانات کار می‌کنند نیز موجب رشد روزافزون ورزش در ملایر شده است.

پیشخوان

۱

راه‌اندازی کشتی زنان یکی از ۱۰ اتفاق برتر کشتی جهان

اتحادیه جهانی کشتی ۱۰ اتفاق برتر کشتی جهان در ســـال ۲۰۱۵ را معرفی کرد. به گزارش ایسنا، فدراسیون جهانی در گزارشـــی به ۱۰ رویداد برتر کشـــتی جهان اشـــاره کرد که راه‌اندازی کشـــتی زنان توسط فدراسیون کشتی ایران یکی از این ۱۰ رویداد برتر شده است. از دیگر اتفاقات مهم کشـــتی می‌توان به انتخاب لالوویچ رئیس اتحادیه جهانی به عنوان عضو کمیته بین المللی المپیک اشاره کرد. لالوویچ که نقش مهمی در برابری نسل‌ها در جریان المپیک جوانان داشت، در این سال به عنوان عضو آژانس ضد دوپینگ نیز برگزیده شد.

۲

افتتاح پیست بین‌المللی قشم

هیات موتورســـواری و اتومبیلرانی استان هرمزگان با همکاری منطقه آزاد جزیره قشم یک دوره مسابقات آفرود در تاریـــخ ۲۳ دی ماه برگزار می‌کند تا با حضور معاون رئیس جمهور پیست بین‌المللی قشم هم افتتاح شود.

به گزارش ایرنا، این رقابت‌ها به منظور افتتاح پیســـت بین المللـــی و کمپینگ آفرود جزیره قشـــم ۲۳ دی برگزار می شـــود که قرار است توسط سلطانی‌فر، معاون رئیس جمهور و رئیس سازمان میراث فرهنگی و گردشـــگری برگزار شود. خبر دیگر اینکه پنج‌شنبه آلودگی شـــدید هوا موجب لغو شدن مسابقات اتومبیلرانی دریفت در مجموعه ورزشی آزادی تهران شد.

۳

مذاکره الأهلی با ۲ گزینه جایگزینی کرانچار

رسانه های قطری از روزهای پایانی کرانچار در الأهلی سخن به میان آوردند و تاکید کردند که این باشگاه قطری ۲ گزینه نهایـــی را به عنوان جانشـــینی کرانچـــار تعیین کرده و در نهایت یکی از آنها را انتخاب خواهد کرد.

به گزارش مهر، الأهلی قطر فصل قبل با هدایت زلاتکو کرانچار و بازی‌های درخشانی که مجتبی جباری به نمایش گذاشت نتایج خوبی به دست آورد اما در فصل جاری شرایط خوبی ندارد و همین موجب شده تا این مربی کروات آخریـــن روزهای خود را روی نیمکت این تیم پشت سر بگذارد.

۴

طرح ملی استعدادیابی دوومیدانی اجرا می شود

رئیـــس فدراســـیون دوومیدانی از اجرایی شـــدن طرح ملی استعدادیابی این رشته ورزشـــی تا پایان سالجاری خبـــر داد. بـــه گزارش تســـنیم، مجید کیهانی اظهار کرد: مهمترین موضوع در امر توسعه قهرمانی این رشته دقت در ورودی‌های آن اســـت و با اجرای این طرح تلاش می‌شـــود ایـــن امر محقق شـــود. وی داشتن اســـتعداد و فیزیک مناسب برای رشـــته دوومیدانی را یک ضـــرورت اعلام کـــرد و گفت: اگر در زمینـــه ورودی‌ها دقت نکنیـــم، تمام تلاش‌ها بی‌نتیجه خواهد بود و فاصله ما با رقبا روز به روز بیشتر خواهد شد.

۵

پاس نقره داغ شد

کمیته انضباطی فدراسیون فوتبال رای‌های خود را در خصوص تخلف تیم‌های حاضر در لیگ دســـته اول فوتبال صادر کرد.

به گزارش ســـایت رســـمی باشگاه پاس همـــدان، دیـــدار ۲ تیم پاس همدان و نفت مســـجد ســـلیمان در همدان برگزار و از سوی تماشاگران تیـــم پـــاس همدان تخلفاتی صورت گرفت. کمیته انضباطی تیـــم مربوطـــه را بـــه پرداخت مبلغ ۳۰ میلیون ریـــال جریمه نقـــدی محکوم کرد.

خبـر

والیبال، آبستن حواشی بسیار

ورزشـــی که در چند سال اخیر میان مردم جای خود را باز کرده و محبوب تر از هر زمانی شده است این روزها با حواشی بسیاری دست و پنجه نرم می‌کند.

اتفاقاتی که چندین بار برای ستاره‌های والیبال ایران رخ داد و بیش از همه برپایی جشـــن و عروسی‌های آنچنانی مردان پرآوازه والیبال ســـر و صدای زیادی به پا کرد، حالا پای حاشیه‌های اذیت کننده به لیگ برتر والیبال ایران هم باز و می‌رود تا لکه‌هایی چرک بر پیشانی ورزش محبوب کشور که طرفداران بی شماری دارد حک کند.

والیبـــال ایران این روزهـــا آرامش ندارد و هر هفتـــه که لیگ برتر باشـــگاه‌های کشـــور روزهای تلخ خود را تجربه می‌کند، اتفاقات تلخ‌تر خاطر مردم والیبال‌دوست کشور را آزرده می‌کند.

اتفاقاتی که در دیدار تیم‌های پیکان و بانک سرمایه رخ داده در این فصل تازگی ندارد و ادامه روندی اســـت که لیگ والیبال را به‌عنوان جانشـــین خلف فوتسال در مسائل حاشـــیه‌ای و درگیری‌ها معرفی کرده است.

دیدار حســـاس تیم های پیکان و بانک ســـرمایه اگرچه نتوانســـت پای علاقه‌مندان زیادی را به خانه والیبال تهران بکشـــاند اما حضور انبوهی از ســـتاره ها در ترکیب ۲ تیم حساســـیت کار را زیاد کرده بود. عاقبت این حساســـیت درگیری فیزیکی، فحاشـــی و اتفاقات ناخوشـــایندی بود که از ســـوی بازیکنان ۲ تیم در پایان بازی سر زده شد.

اگرچه مسئول اول فدراسیون والیبال در واکنش به این اتفاق عنوان کـــرد که با خاطیان برخورد خواهد شـــد و حتـــی ورمیلیو کاپیتان ایتالیایی پیکان و مهدی مهدوی ســـرگروه تیم بانک ســـرمایه هم تا اطلاع ثانوی محروم شـــده اند تا کمیته انضباطی درباره آنها تصمیم گیری کند با این حال واضح است برخوردی قاطع را در خصوص آنها شـــاهد نخواهیم بود چرا کـــه تجربه این موضوع را ثابت کرده است.

پیکان تیمی است که همواره چراغ سبز فدراسیون را به خود دیده، بنابراین بعید اســـت ورمیلیو، بازیکن سرشناس ایتالیایی که همیشه بدنبـــال ایجاد تنش در بازی‌ها بوده و با دســـتمزدی گزاف به جمع خودروسازان پیوسته است با محرومیتی سنگین مواجه شود.

از ســـویی دیگر مهدی مهدوی پاسور با ســـابقه تیم ملی ایران که کاپیتانی تیم بانک ســـرمایه را بر عهده دارد آســـوده خاطر است که فدراســـیون برخورد آنچنانی با وی نخواهد داشـــت. در گذشته نیز ملی پوشـــان همواره از مصونیتی غیر عادی از ســـوی فدراســـیون برخوردار بوده اند و همین موضوع شرایط رفتاری آنها را نسبت به گذشته کاملا تغییر داده است.

اتفاقاتـــی که در بازی پیکان و بانک ســـرمایه رخ داده در این فصل تازگی ندارد و به نظر می رســـد لیگ والیبال کاملا از مســـیر اصلی خود دور شده است. این هفته در آمل درگیری‌هایی را بین بازیکنان ۲ تیم کاله و متین ورامین شاهد بودیم و در گنبد تیم جواهری این شهر در نبود تماشاگران خود به مصاف سایپا رفت. این تیم با حکم کمیته انضباطی حق استفاده از تماشاگران خود را نداشت.

مروری به دیدارهای هفته های مختلف کاملا نشان می دهد والیبال که در ســـبد خانواده های ایرانی قرار داشته و دارد شریط نامناسبی را در این چند ســـال اخیر طی کرده است و این اتفاقات حاشیه ای هر فصل در قیاس با گذشـــته بیشتر شده است. واضح است والیبال مســـیری را طی می کند که فوتســـال در آن قرار گرفته و حاشیه ها کاملا در سالن ها موج می زند که این موضوع خوشایندی نیست.

شـــاید اگر از همـــان روزهای ابتدایی فصل کـــه در بازی تیم های شـــهرداری ارومیه و بانک سرمایه درگیری‌ها و توهین های زیادی رخ داده بود فدراسیون والیبال مماشات نمی کرد و برخورد قاطعی با خاطیان داشـــت وضعیت بهتری را شـــاهد بودیـــم ولی تذکرها، جرایـــم نقدی چند میلیون تومانی یا حداکثر محرومیت کوتاه مدت برای بدترین درگیری‌ها نهایت تصمیم هایی بوده که کمیته انضباطی فدراســـیون اتخاذ کرده و این مصونیت همیشـــگی ملی پوشان نیز مزید بر علت شده تا هر روز بر مسایل حاشیه ای در والیبال اضافه شود.

بدون شک تا زمانی که نرمش فدراسیون والیبال نسبت به بازیکنان سرشـــناس و ملی پوش ادامه دارد روند نادرست والیبال در عرصه باشـــگاهی ادامه پیدا خواهد کرد مگر اینکه مسئولان سازمان لیگ سنت شکنی کنند و با تصمیمی قاطع بازیکنان خاطی را با جرایم و محرومیتی سنگین مواجه کنند تا ملی پوشانی که در بادکنک غرور خـــود را هر روز بیشـــتر از قبل باد می کنند بـــه خود بیایند و لیگ والیبال را به مسیر اصلی خود باز گردانند.

روزنامه اجتماعی، سیاسی، فرهنگی، اقتصادی

The Message Of Madestan's History & Civilization & Culture

روزنامه همدان پیام

www.HamedanPayam.com

پیام تاریخ، تمدن و فرهنگ مادستان

روزنامه صبح استان

صاحب امتیاز و مدیر مسئول: نصرت ا... طاقتی احسن
سردبیر: یدا... طاقتی احسن
نشانی: همدان، ابتدای خیابان مهدیه، روبروی دبیرستان شریعتی ساختمان پیام
صندوق پستی: ۶۶۶ - ۶۵۱۵۵
تلفن: ۳۸۲۶۴۴۳۳ (ویژه) نمابر: ۳۸۲۷۹۰۱۳
سردبیر: ۰۹۱۸۳۱۵۱۴۳۷ آگهی: ۳۸۲۶۴۴۳۳
لیتوگرافی و چاپ: پیام رسانه (۳۸۲۷۴۰۸۲ - ۰۸۱)

پایگاه اینترنتی.....www.Hamedanpayam.com
ارتباط با روزنامه.....۱۰۰۰۶۰۶۶
ارتباط با روزنامه.....info@Hamedanpayam.com
.....Hamedanpeyam@yahoo.com
ارتباط با مدیرمسئول.....modir@Hamedanpayam.com
ارتباط با سردبیر.....sardabir@Hamedanpayam.com
سرویس آگهی.....agahi@hamedanpayam.com
سرویس اشتراک.....eshterak@hamedanpayam.com
چاپخانه پیام رسانه.....litohoma@yahoo.com

اوقات شرعی

اذان ظهر	۱۲:۱۸
غروب خورشید	۱۷:۱۳
اذان مغرب	۱۷:۳۳
نیمه شب شرعی	۲۳:۳۴
اذان صبح فردا	۰۵:۵۴
طلوع خورشید فردا	۰۷:۲۳

» منبع: موسسه ژئوفیزیک تهران

آب و هوا

پیش‌بینی وضع هوا:

تمام ابری ، برف و بارانی

شهرستان	همدان	ملایر	تویسرکان	نهاوند	کبودراهنگ	رزن	فامنین	قهاوند	اسدآباد	بهار
▲	۱-	۶	۶	۶	۱-	۰	۱	۲-	۲	۱-
▼	۶-	۱-	۰	۰	۵-	۷-	۷-	۶-	۴-	۶-
▦	۹۵	۷۰	۷۰	۷۰	۹۰	۸۵	۹۰	۹۵	۸۰	۹۰

حدیث:

امیرالمؤمنین علی(ع):

در آغاز ســـرما، خود را از آن محافظت کنید و در پایانش، بدان روی نمایید که آن با تن‌ها همان کند که با درختان می نماید.

نهج البلاغه، حکمت ۱۲۸

دوبیتی باباطاهر

ته که ناخوانده‌ای علم سماوات — ته که نابرده‌ای ره در خرابات
ته که سود و زیان خود ندانی — بیاران کی رسی هیهات هیهات

شنبه ● ۱۲ دی ماه ۱۳۹۴ ● ۲۱ ربیع‌الاول ۱۴۳۷ ● ۲ ژانویه ۲۰۱۶ ● ۲۵۳۵

تـــازه‌ها

تجربه زندگی در مریخ با یک نرم‌افزار

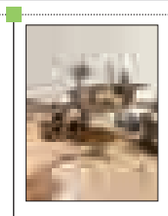

برنامه نرم‌افزاری مارس ۲۰۳۰ یک تجربه واقعیت مجازی اســـت که بـــه کاربران، حس حضور و زندگی در مریخ را ارائه می‌کند.

به گزارش ایســـنا، دانشـــمندان ناسا مدتی اســـت به بررسی واقعیت مجازی به عنوان ابزاری برای دستیابی به بینش جدیدی از چشم‌انداز مریخ مشغول هستند. اوایل سالجاری ناسا از نرم‌افزاری رونمایی کرد که با همکاری مایکروســـافت از محققان برای استفاده از هدست این شـــرکت به منظور سیاحت در محیط ســـه‌بعدی مجازی ایجاد شده توسط داده‌های کاوشگر کنجکاوی دعوت می‌کرد. اکنون این سازمان ابداع خود را برای عموم مردم در دسترس قرار داده است.

ربات «همدم اجتماعی» آمد

دانشـــمندان بـــا رونمایی از یـــک ربات انسان‌نمای جدید به نام «نادین» گام دیگری در توسعه ربات‌های انسان‌نما برداشتند.

به گزارش ایســـنا، این ربات دارای شخصیت مستقل است و طوری طراحی شـــده تا در نقش «همدم اجتماعی» یا دستیار شخصی ایفای نقش کند.«نادین» طوری طراحی شـــده که موهای او کمی خشـــن و چشم‌هایش بی‌روح است، اما درست مثل مخترعش همیشه به هنگام احوالپرسی لبخند می‌زند.

این ربات در ملاقات‌های بعدی، اســـم شما و مکالمه قبلی که با شما داشته است را به یاد می‌آورد.

ساخت سلول‌های خورشیدی توسط محققان کشور

محققان دانشگاه صنعتی امیرکبیر سلول‌های خورشیدی نقاط کوانتومی را عرضه کردند که برای افزایش بازده این ســـلول در تولید برق از یون نیکل اســـتفاده شده است.به گزارش ایسنا، سلول‌های تولید شده با نانوذرات با عنوان سلول‌های نقاط کوانتومی یاد می‌شود و نقاط کوانتومی ذراتی بین ۲ تا ۱۰ نانومتر و دارای خواص منحصر به فردی هستند. این مواد خاصیت نیمه رسانایی خوبی دارند؛ به گونه‌ای که نیمه رساناهایی با مقیاس بزرگتر با جذب یک فوتون تنها یک زوج الکترون و حفره تولید می‌کنند؛ ولی نیمه رساناهایی با مقیاس ۲ تا ۱۰ نانومتر با جذب یک فوتون قادر به تولید چندین زوج الکترون و حفره هستند.

آغاز به کار کاوشگر ماده تاریک چین

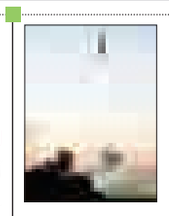

دانشـــمندان چینی می‌گویند ایستگاه‌های زمینـــی پیام‌هایـــی از «ووکونگ»، نخســـتین ماهواره کاوشـــگر مـــاده تاریک این کشـــور دریافت کرده‌اند. به گزارش ایرنا، ایســـتگاهی در کاشغر، شمال غربی چین، موفق به ردگیری و دریافت پیام از کاوشـــگر ذرات ماده تاریک شـــده است. دریافت و ضبط اطلاعات تقریباً هفت دقیقه طول کشید و سپس به مرکز ملی علوم فضایی فرستاده شد. چین روز ۱۷ دسامبر نخستین تلسکوپ فضایی خود را با هدف جست وجوی سیگنال در ماده تاریک، که به گفته دانشمندان بخش عمده ماده موجود در جهان را تشکیل می‌دهد، به فضا فرستاد.

تولید کرم‌های ضد چروک با نانوذرات طلا

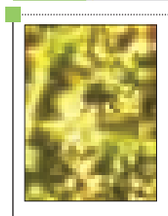

یک شـــرکت بـــرای توســـعه محصولات آرایشی بهداشتی خود کرم‌های ضدچروک که حاوی نانوذرات طلاست را تولید کرده است.

به گزارش ایسنا، این شرکت اعلام کرد برای توسعه فناوری کرم‌های پوستی حاوی نانوذرات طلا قصد دارد با کمک شرکت سامسون و با تأیید سازمان دارو و غذای آمریکا، بازار این نانومحصولات را توسعه دهد.این محصولات در اوایل سال ۲۰۰۸ توسط روندل فلتچر و جرج هورتا تولید شده و به‌عنوان کرم‌های ضدچروک موجب بهبود کیفیت پوست مصرف‌کنندگان می‌شود.

این محصول به آب‌رسانی و سلامت پوست کمک شایانی می‌کند.

کیوسک

▪ **فرهنگ ملایر:** مـــادر نهاوندی وصیت‌نامه فرزند شـــهیدش را روی قالیچه بافت. مادر ۷۵ ســـاله شـــهید عزتا... کرمعلی با نام بانو ســـوری خواسته اســـت که با این کار خود راه و نام فرزندش را زنده نگه دارد.

خانم ســـوری می‌گوید: شـــهدا حق بزرگی بر گردن ما دارند و ما باید همواره ادامه‌دهنده راه آنها باشـــیم. شـــهید عزتا... کرمعلی در سن ۱۷ سالگی و در ســـال ۱۳۶۲ در منطقه قصرشیرین به شهادت رسید و نام خود را برای همیشه جاودان کرد.

▪ **با مردم همدان:** این نشریه به تحلیل کشتار شیعیان نیجریه و به ویژه سرنوشـــت شیخ ابراهیم زالزاکی از رهبران شـــیعیان نیجریه پرداخته و آورده اســـت: نیروهای ارتش نیجریه چند هفته پیش به هیأت عزاداران شـــیعیان این کشـــور در حســـینیه بقیها... در زاویا حمله کردند، حمله مســـلحانه‌ای که بین ۳۰۰ تا هزار قربانی داشت در این بین آنان با حمله به منزل شـــیخ زکزاکی وی را مورد ضرب و شـــتم قرار داده و او را به مکان نامعلومی انتقال دادند. به نقل از این رســـانه به نظر می‌رسد ارتش نیجریه قرار اســـت رهبر شـــیعیان آفریقا را به نوشتن یا خواندن چیزی شبیه توبه‌نامه وادار کند. ارتش نیجریه که تحت نفوذ مستقیم مستشاران اسرائیلی است بخواهند اینگونه خود را فاتح میدان نشان دهند مسأله‌ای دور از ذهن نیست.

▪ **چشـــم‌انداز همدان:** ثبت ۱۰۸ عنوان مقاله پژوهشگران دانشگاه آزاد اسلامی واحد همدان در پایگاه‌های معتبر علمی خبری است که از سوی معاون پژوهش و فناوری این دانشـــگاه مطرح شده و آمده است: در ۱۰ ماهه امسال ۶۰۰ عنوان مقاله پژوهشی به نام ایران و دانشگاه آزاد اسلامی در پایگاه‌های معتبر علمی دنیا ثبت شده است.

جشـــنواره قرآنی کودک و نوجوان در همدان برگزار می‌شود چشم‌انداز همدان با چاپ این خبر آورده است جشنواره قرآنی کودک و نوجوان به صورت استانی در مقاطع پیش‌دبستانی تا متوسطه در رشته‌های مفاهیم، حفظ، خطاطی، نقاشـــی، مقاله‌نویسی و سرود با مضامین قرآنی در دهه فجر برگزار می‌شود.

خبـــر

دیواری به بلندای مهربانی

ســـمانه جهانگیری: ایـــن روزها از هر کس آدرس مهربانی را بپرسی تو را به خیابان میرزاده عشـــقی بالاتر از بیمارســـتان امام خمینی(ره) تقاطع شـــکریه محل «دیـــوار مهربانی» هدایت می‌کنند.

دیـــواری که اغنیا مهربانی را در آن می‌آویزند و فقرا آن را به عنـــوان هدیه برمی‌دارند، دیواری که واســـط نیکی و عطوفت قلب‌های مهربانی است که در زمستان سرد و سخت امسال به تن نیازمندان گرمی می‌بخشـــد. دیواری که دستان پرمهر مردم را که از جیب‌هایشان بیرون می‌آید می‌بیند و به خـــود می‌بالد که مهربان‌ترین‌ها به سراغش می‌آیند.

این دیوار در حقیقت صفحه‌ای است که در آن نیکی‌های مردم نگاشـــته می‌شود تا ره‌توشه‌ای برای آخرت باشـــد این دیار واســـط قلب‌های مهربان با خالق جهان است.

در لحظه‌ای که آنجا مشغول گزارش بودم دیدن صحنـــه‌ای حیرت مرا از مهربانی مردم اســـتانم بیشتر کرد. شـــهروندی که نخواست نامش را بگوید توقف کوتاهی کرد و نوشته‌های دیوار را خواند ســـپس کتش را از تن درآورد و به دیوار مهربانی آویخت. وی گفت: فقط یک ماه است که این کت را خریده و ۳ بار بیشـــتر هم آن را نپوشـــیده اما ترجیح می‌دهد تن کسی باشد که به او نیاز دارد.

مریم سیریشی هم شهروندی است که به همراه کودک خود به این مکان آمده است او می‌گوید: کودکم را آورده‌ام تا با توضیح این کار خیر او را در جریان کمک به هم نوع قرار دهم تا انشاءا... نسلی که پس از ما پرورش پیدا می‌کنند بتوانند این راه را ادامه دهند.

علی‌ا... صلوانی هم پیرمردی است که می‌گوید: بنی‌آدم اعضای یکدیگرند که در آفرینش ز یک گوهرند... او معتقد اســـت باید چنین کارهای نیک و خیـــری برای همه مشـــکلات زندگی مردم ادامه پیدا کند مشکل امروز جامعه ما فقط داشتن لباس برای فصل سرد سال نیست، بلکه مشـــکلاتی چون تأمین جهیزیه، مشکل تأمین هزینه درمان، ادامه تحصیل، هزینه خوابگاه و... را داریم که اگر از مردم خوب ما خواسته شود برای این نوع کمک‌ها از هیچ کوششـــی دریغ نمی‌کنند که البته نمونه این کمک‌ها در جشـــن عاطفه‌ها، کمک به زلزله‌زدگان، سیل‌زدگان و... ثابت شده است.

در همین ارتباط مدیرعامل ســـازمان زیباسازی شـــهرداری همدان به عنوان یکی از متولیان این امر خیر می‌گویـــد: این موضوع چند وقتی بود که در شـــهرهای مختلف کشور اجرا می‌شد که ما هم تصمیم گرفتیم آن را در همدان و در یک نقطه پرتردد برای نیازمندان انجام دهیم.

وحید علی‌ضمیر الگوبرداری از چنین اقدامات پســـندیده‌ای را نشـــانه نوع‌دوســـتی دانست و افزود: خوشبختانه در فرهنگ ما بشردوستی ریشه دیرینه دارد.

وی ادامه داد: این دیوار با شعار «نیاز نـــداری بـــذار، نیازداری بردار» پل ارتباطـــی نیازمندان و افرادی اســـت که توان کافی برای کمک کـــردن دارند که از مردم دعوت شد، البسه‌های در حد نو و مازاد خانه‌های خود را به این دیوار آویزان کنند.

علی‌ضمیـــر بـــا بیـــان اینکه با توجـــه بـــه وظیفه‌ای کـــه در خصوص سیما و منظر شهری داشتیم یک نقطه مشخص را با رنگ‌آمیزی مناسب برای این امر خیرخواهانه آماده کردیم اظهار کرد: بناســـت ۵ نقطه برای این کار اختصاص یابد که ۲ مؤسسه خیریه هم با دریافت مجوز از سازمان برای این کار اقدام کرده‌اند.

وی گفـــت: در ابتدا فکر نمی‌کردیم مردم بدون تبلیغات شـــهری به این اندازه به همشـــهریان خـــود کمک کننـــد، بنابراین به فکـــر تبلیغات محیطی و شـــهری برآمدیم اما همان روزی که رنگ‌آمیزی برای مهیاسازی مکان آغاز شد مردم چندین کیســـه لباس به محل آوردند و در روز رنگ‌آمیزی فقط ۲۰ مورد کمک را شاهد بودیم و تا کنون هم همیشـــه این دیوار پر از مهربانی بوده و آن را خالی ندیدیم. مدیر عامل سازمان زیباسازی شـــهرداری همدان سایر مواردی که سازمان براســـاس آن حس نوع‌دوستی مردم را برانگیخته و از ســـوی مردم هـــم حمایت‌های بسیاری شد را شامل نقاشی دیواری با موضوع مادر، نقاشی با موضوع جهاد و شهادت و سایر مباحث دیگر دانســـت و گفت: مردم ما آنقدر عواطف زیبـــا دارند که هر موقـــع لازم بدانند به کمک هموطنان خـــود می‌آیند و ایـــن در یـــک تعریف و با وصـــف ســـاده نمی‌گنجد.

علی‌ضمیـــر بیـــان کـــرد: آمادگـــی آن را داریـــم که برای کمک به نوع‌دوســـتی هر نوع پیشنهاد خلاقانه‌ای را بپذیریم و در این ارتباط نیاز به مشاوره و کمک‌های نیک‌اندیشانه داریم.

مردم ما آنقدر عواطف زیبا دارند که هـــر موقع لازم بدانند به کمک هموطنان خود می‌آیند و این در یک تعریف و با وصف ســـاده نمی‌گنجد

شیب آخر

برپایی نمایشگاه حکاکی بر روی سنگ توسط هنرمند تویسرکانی

تویســـرکان- خبرنـــگار همدان‌پیام: نمایشـــگاه حکاکی بر روی ســـنگ هنرمند ممتاز خوشنویسی هادی تشکینی همزمان با ایام میلاد پیامبر اعظم(ص) و هفته وحدت، در مجتمع فرهنگی و هنری فردوسی تویسرکان برپاست.

هنرمند این آثار به همدان‌پیام گفت: این نمایشـــگاه برای نخســـتین بار در استان همدان با مجموع ۴۱ اثر هنری یعنی ۲۲ اثر حکاکی بر روی ســـنگ و ۱۹ کار خوشنویسی آغاز به کار کرده است.

تشـــکینی افزود: ایجاد انگیزه و پویایی در حوزه هنر خوشنویسی در شهرستان تویسرکان که در چند سال اخیر با کمبود انگیزه مواجه شـــده، تشـــویق عملی جوانان علاقمند به این رشـــته و بررســـی و کنکاش نقایص و کاســـتی‌های آثـــار از مهمتریـــن اهداف برگزاری این نمایشگاه به شمار می‌روند.

وی همچنین گفت: از مجموع آثار به نمایش گذاشته شده در این نمایشگاه، دو اثر حکاکی بر روی سنگ با عناوین سوره کوثر و دعای گوشه‌نشینان موفق به کسب نشان ملی شده و منتظر داوری و ثبت در آثار جهانی یونسکو هســـتند و مابقی آثار نیز به مضامین ادبی، مذهبی و قرآنی پرداخته‌اند.

تشکینی از ارائه طرح حکاکی شده بسم ا... الرحمن الرحیم بر روی ســـنگ برای دریافت نشـــان ملی در ســـالجاری خبر داد و افزود: این نمایشگاه از سوم تا هشتم بهمن ماه ســـالجاری نیز در مجتمع فرهنگی و هنری شـــهید آوینی شهرستان همدان آماده بازدید عموم علاقمندان خواهد بود.

این هنرمند تویسرکانی به همراه برادرش کار آموختن هنر خوشنویسی و حکاکی بر روی سنگ را از سال ۷۶ آغاز کرد و در ســـال ۸۵ موفق به کســـب رسمی درجه ممتاز خوشنویســـی در محضر استاد سجادی شد.

وی همچنین از سال ۹۰ تا ۹۲ نزد استاد علی اشرف صندوق‌آبادی معاون انجمن خوشنویســـان ایران با برخورداری از درجه فوق ممتاز در شهرســـتان ایلام به کسب بیش از پیش هنر خوشنویسی مشغول شد.

وی آماده رقابت برای دریافت نشـــان رســـمی فوق ممتاز خوشنویسی است.

نمایشـــگاه آثـــار هنری ایـــن هنرمند تـــا ۱۴ دی‌ماه ســـالجاری در مجتمع فرهنگی و هنری تویســـرکان آماده استقبال از عموم علاقمندان است.

کدبانو

مرغ سوخاری بدون روغن

مواد لازم:

ران مرغ .....۸ عدد
روغن زیتون ..... ۳ قاشق غذاخوری
رزماری خرد شده ..... یک قاشق چایخوری
آویشن خرد شده ..... یک قاشق چایخوری
پودر سوخاری .....یک فنجان
پودر سیر ..... نصف قاشق چایخوری
پودر پیاز ..... نصف قاشق چایخوری
پونه ..... نصف قاشق چایخوری
جعفری .....یک قاشق غذاخوری
نمک ..... یک قاشق چایخوری
پنیر پارمزان ..... دوسوم فنجان
عسل برای سس ..... ۴ قاشق غذاخوری
سرکه سیب برای سس ..... ۴ قاشق غذاخوری
سیب آب گرفته شده برای سس ..... ۲ قاشق غذاخوری

▪ **طرز تهیه**

فر را با درجه ۴۰۰ گرم کنید. در ســـینی فر یک ورق کاغذ روغنی بگذارید. مواد مرغ را در یک کاسه مخلوط کرده و مرغ را به آن آغشته کنید.

در یک کاسه دیگر مواد سوخاری را مخلوط کنید. ران مرغ‌ها را در پودر سوخاری زده و فشار بدهید تا خوب به آن بچسبد.

روی کاغذ روغنی بچینید و به مدت ۲۵ دقیقه درون فر بگذارید.

در یک کاســـه کوچک مواد ســـس را مخلوط کنید. ســـینی فر را در آورده و ران‌هـــا را برگردانید و مجدداً به مدت ۲۵ دقیقه دیگر درون فر بگذارید.

۵ دقیقه مانده به اتمام پخت با یک برس از سس بر روی ران‌ها بزنید.

سالم‌ترین خوراکی‌های سیاره زمین

پایـــگاه اینترنتـــی دیلی‌میـــل با انتشـــار یک اینفوگرافیک ۱۰ ماده غذایی را به عنوان سالم‌ترین خوراکی‌ها در سیاره زمین معرفی کرده که از جمله شـــامل انواع لیمو از میان مرکبات و گردو از میان انواع آجیل است.

به گزارش ایرنا، در این اینفوگرافیک ۱۰ خوراکی مذکور به ترتیب زیر معرفی شده است:

انواع لیمو: تنها یک عدد لیمو حاوی بیش از ۱۰۰ درصد نیاز روزانه فرد به ویتامین C اســـت و به افزایش سطح کلسترول خوب HDL و تقویت استخوان‌ها کمک می‌کند.

بروکلی: یک ساقه متوسط بروکلی حاوی بیش از ۱۰۰ درصـــد نیاز روزانه انســـان به ویتامین k و تقریباً ۲۰۰درصد دوز روزانه توصیه شده ویتامین ســـی است که هر دو این دو این ویتامین‌ها از مواد مغذی ضروری برای استخوان‌ســـازی محســـوب می‌شـــوند. مصرف ایـــن مقدار بروکلـــی به دفع سرطان‌های متعدد نیز کمک می‌کند.

شکلات تلخ: پودر کاکائو غنی از فلاونوئیدها و آنتی‌اکسیدانی است که کلسترول بد را کاهش و سطح کلسترول خوب را افزایش می‌دهد.

سیب زمینی: یک سیب‌زمینی قرمز حاوی ۶۶ میکروگرم فولات سازنده سلول است که میزان آن تقریباً به اندازه یک فنجان اســـفناج یا کلم بروکلی است.

ماهی سالمون: ماهی سالمون منبع بزرگی از اسیدهای چرب امگا ۳ است که با کاهش خطر ابتلا به افسردگی، بیماری قلبی و سرطان ارتباط دارد.

گـــردو: گردو در میان همـــه آجیل‌ها حاوی بیشترین میزان اسیدهای چرب امگا ۳ است که به کاهش کلسترول کمک می‌کند.

آووکادو: آووکادو مملـــو از چربی‌هـــای سالم اســـت و در یک مطالعه ثابت شده است که کلسترول را تا حدود ۲۲ درصد کاهش می‌دهد. یک عدد آووکادو بیـــش از ۴۰ درصد نیاز روزانه انسان به فولات را تأمین می‌کند که می‌تواند خطر ابتلا به بیماری قلبی را کاهش دهد.

سیر: سیر یک مبارز قوی با بیماری‌ها محسوب می‌شود و می‌تواند مانع رشـــد باکتری‌ها از جمله ایی کولی شود.

عکس روز

کارگران در حال تنظیم کابل برق برای راه‌اندازی نمایشگاه سالانه هندوها

عکس: فرارو

گل وگیاه

گیاه زرشک نِوین

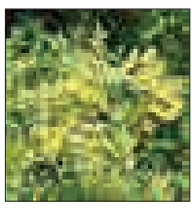

این گیاه یکی از درختچه‌هـــای گلدار از خانواده بربریداســـه یـــا زرشـــک ســـانان است.

گیاه زرشک نِوین بومی کالیفرنیای جنوبی است ولی در جنگل‌های بلوط کوتاه و زمین‌های کوهپایه‌ای آن کشور نیز به صورت وحشی یافت می‌شود.

این گیاه در لیســـت گیاهان در خطر انقراض نیز است.

این گونه‌های گیاهی همچنین به صورت وحشی در باغ‌ها و پارک‌ها نیز یافت می‌شوند.

این گیاه دارای شاخ و برگ متراکم با برگ‌هایی به رنگ ســـبز تیره تا سبز مایل به آبی، با دندانه‌هایی خاردار و برگچه‌هایی نیزه‌ای شکل است.

دانستنی ها

قارچ عجیب‌ترین گیاه جهان

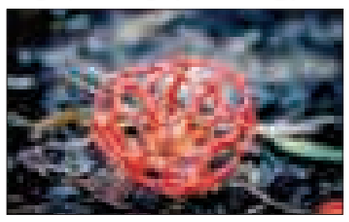

قارچ‌ها دســـته‌ای جداگانـــه از یوکاریوت‌ها را تشکیل می‌دهند و نه گیاه هستند و نه جانور.

این دســـته همگـــی دگرپـــرورده (هتروتـــروف یا دگرخوار) بوده و برای رشد و تکثیر به ترکیبات آلی برای دریافت انرژی و کربن نیاز دارند.

قارچ‌هـــا هوازی یا ناهوازی اختیاری هســـتند. اکثر قارچ‌ها گندروی (ســـاپروتروف) بـــوده، در خاک و آب بســـر می‌برند و در این نواحی، بقایای گیاهی و جانوری را تجزیه می‌کنند. قارچ‌ها مانند باکتری‌ها در تجزیه مواد و گردش عناصر در طبیعت دخالت داشته و حایز اهمیتند. به گزارش باشگاه خبرنگاران، علم مطالعه قارچ‌ها را قارچ‌شناســـی نامیده و علم مطالعه قارچ‌های انگل برای انســـان را قارچ‌شناسی پزشکی گویند (ایـــن انگل‌ها بیماری‌های زیـــادی به وجود می‌آورند).