پیام تاریخ، تمدن و فرهنگ مادستان
|ISNN: 2322-4665|

روزنامه همدان پیام

www.HamedanPayam.com

شنبه ● ۷ اسفندماه ۱۳۹۵ ● ۲۷ جمادی‌الاول ۱۴۳۸ ● ۲۵ فوریه ۲۰۱۷
سال دوازدهم ● شماره ۲۸۶۱ ● ۱۲ صفحه روزنامه + نیازمندی‌ها ● ۵۰۰ تومان

کانال خبری همدان پیام در تلگرام | telegram.me/hamedapayam
کانال نیازمندی‌های روزنامه در تلگرام telegram.me/bazarehamedan

ایران ۴ <آ

دولت در کنار مردم خوزستان است

جامعه ۵ <آ

مسئولان مانع خروج نخبگان از کشورشوند

فرهنگ ۸ <آ
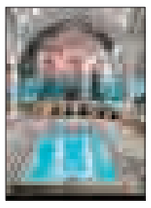
ساکنان فاطمیه نهاوند، حمام حاج تراب را محل دپوی زباله نکنند

ورزش ۷ <آ
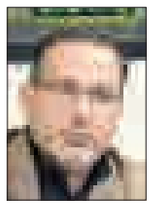
به پرونده پاس رسیدگی می‌شود

تقویت بی‌هویتی فرهنگی با تخریب قبور مفاخر استانی

۵ <آ

در پی درگیری دو زن در آرایشگاه در نهاوند روی داد

اسیدپاشی برای یک مشت طلا

▪ زن مصدوم از ناحیه صورت، گردن و دست‌ها آسیب جدید دیده است

۲ <آ

مدیرکل حوزه ریاست و مدیریت عملکرد سازمان جنگل‌ها، مراتع و آبخیزداری هشدار داد

مراقب باشید همدان بیابان نشود

۶ <آ

در جلسه قرارگاه اقتصاد مقاومتی به دستگاه‌های استان تأکید شد

آمارهای واقعی بدهید

▪ نیکبخت: انتخابات بهانه تعطیلی اقتصاد مقاومتی نشود

۲ <آ

پس از گذشت ۱۴ سال از وقوع زلزله ابلاغ شد

بخشودگی جرایم وام‌های زلزله رزن

۳ <آ

یادداشت روز

پرونده‌ای جدید برای اسیدپاشی باز کنید

ماجرای بحث‌برانگیز و پرانعکاس اسیدپاشی پنجشنبه گذشته در نهاوند اگرچه به خودی خود تکان‌دهنده و نگران‌کننده بود اما نگرانی مضاعف را در پرونده آسیب‌های اجتماعی پدید آورد. آنچنان که گفته و شنیده‌های شاهدان عینی ماجرا روایت دارد زن اسیدپاش در این ماجرا به انگیزه دستیابی به طلاهای زن مورد حمله قرار گرفته و به این اقدام تهاجمی و خشونت‌آمیز دست زده است.تا پیش از این در پرونده‌های اسیدپاشی علل و انگیزه‌هایی عاطفی عنوان می‌شد

۲ <آ

یادداشت

«وکالت» نیازمند توجه و مراقبت

هفته‌ای که پشت سر گذاشتیم (۳۰ بهمن ماه تا ۵ اسفندماه)، تحت عنوان «هفته وکیل مدافع» نامگذاری شده و برنامه‌هایی از سوی تشکل‌های مرتبط در این زمینه از جمله «کانون وکلا» برگزار شد. تعدادی از وکلای مدافع در همدان و ملایر نیز طی این هفته مبادرت به ارائه «خدمات مشاوره‌ای حقوقی» به صورت رایگان نمودند که قابل تقدیر است.موضوع «وکالت»، از جمله موضوعاتی است که علی‌رغم پیشرفت شهرنشینی و مدنیت در کشور ما، هنوز مورد توجه جدی در بین اقشار مختلف مردم، قرار نگرفته

۵ <آ

آگهی مزایده
شرکت نمایشگاه های بین المللی استان همدان

شرکت نمایشگاه های بین المللی استان همدان در نظر دارد با استناد مصوبات شورای محترم و مجمع عمومی عادی سهامی به فروش ملک معمول داخلی نمایشگاه های همدان به پلاک ثبتی ۱۳۱۲/۷۲۵ با کاربری تجاری واقع در همدان جاده فاضل همدان هالشتر از پل شهر گذر نوحگلان به مساحت عرصه ۱۰۰۰۰ متر مربع و مساحت اعیانی ۳۶۰۰ متر مربع از طریق مزایده عمومی اقدام نماید. متقاضیان می توانند جهت بازدید اسناد شرکت در مزایده و همکاری نزدیک با دفتر مطبوعاتی اداری ملکی نمایشگاه واقع در سایت اداری نمایشگاه مراجعه نمایند.

۱- قیمت پایه کارشناسی املاک مذکور برای کل عرصه و اعیان ۹۹۰/۰۰۰/۰۰۰ ریال می باشد.

۲- متقاضیان می توانند حداکثر تا ساعت ۱۲ روز پنج شنبه مورخ ۱۳۹۵/۱۲/۱۹ جهت دریافت اسناد مزایده و بازدید از ملک مراجعه فرمایند.

۳- متقاضیان برای شرکت در مزایده باید مبلغ ۱۰۰/۰۰۰/۰۰۰ (یکصد میلیون ریال) سپرده به حساب ۲۱۰۷۴۹۴۵۵۵ بانک تجارت شعبه مرکزی به وجه شرکت نمایشگاه های بین المللی استان همدان واریز و با ارائه فیش بانکی به مبلغ فوق با مدت اعتبار حداقل سه ماه را تهیه و به همراه فرم و پیشنهاد قیمت تکمیل شده در پاکت های لاک و مهر شده حداکثر تا ساعت ۱۲ روز دوشنبه مورخ ۱۳۹۵/۱۲/۲۳ به قسمت اداری ملکی شرکت تحویل نمایند.

۴- به درخواست های فاقد تضمین و مخدوش یا مشروط ترتیب اثر داده نخواهد شد.

۵- جلسه بازگشایی پاکت های مزایده ساعت ۱۲ روز دوشنبه مورخ ۱۳۹۵/۱۲/۲۳ با حضور اعضای کمیسیون معاملات شرکت در محل دفتر مدیر عامل شرکت واقع در همدان میدان هالشتر اداری نمایشگاه تشکیل و نتیجه به اطلاع شرکت کنندگان خواهد رسید. حضور شرکت کنندگان در جلسه بلامانع است.

۶- هزینه آگهی به عهده برنده مزایده خواهد بود.

۷- سپرده شرکت برنده تا سقوط تا انعقاد قرارداد و پرداخت مازاد شرکت باقی خواهد ماند و برنده مزایده تا مدت ۲ روز به استثنای ایام تعطیل پس از اعلام نتیجه مزایده ملزم به انعقاد قرارداد و واریز ۵۰٪ از قیمت پیشنهادی با انعقاد سپرده ارایه به حساب شرکت می باشد و همزمان با عقد قرارداد ۵۰٪ باقیمت ضمن قسط چک با فواصل زمانی دو ماهه با مبالغ یکسان واخذ می گردد. اقساط چک ها به صورت کارتی پنج بنا بوده و چک ها با فاصله دو ماهه از تاریخ قرارداد به مدت یک سال ارائه می گردد.

۸- چنانچه برنده مزایده در جهت تضمین شده نسبت به واریز ۵۰٪ از قیمت پیشنهادی اقدام ننماید سپرده وی به نفع شرکت ضبط و از طرف دوم مشروط بر این که فاصله قیمت پیشنهادی ایشان با نفر اول کمتر از میزان تضمین شرکت نباشد مزایده باطل و قرارداد با عقد قرارداد و همزمان با عقد قرارداد ۵۰٪ باقیمت ضمن قسط چک با فواصل زمانی دو ماهه با مبالغ یکسان واخذ می گردد. اقساط چک ها به صورت کارتی پنج بنا بوده و چک ها با فاصله دو ماهه از تاریخ قرارداد به مدت یک سال ارائه می گردد.

۹- تحویل ملک و انتقال سند منوط به پاس شدن کلیه چک های سررسید شده و انتقال کامل معطل می گردد و خریدار قبل از سررسید کامل حق انتقال مورد معامله به غیر را ندارد و شرکت مسئولیتی در این خصوص جهت دارا بودن هر تضمین شرکت نمایشگاه های بین المللی استان همدان باشد و فاصله زمانی بین عقد قرارداد و تحویل ملک از محل نمایشگاه به صورت کامل جهت برپایی نمایشگاه های تخصصی و سایر امور به صورت بلاعوض استفاده می باشد.

۱۰- شرکت در مزایده با عنوان یکی از کلیه پیشنهادات محقق می باشد.

۱۱- کلیه اشخاص حقیقی و حقوقی می توانند در مزایده شرکت نمایند و کلیه ادارات و انجام مصوبات اعلام شده در تابلو اعضاء و در صورت اشخاص حقوقی مهر و امضاء کلیه صاحبان امضاء را داشته باشند.

۱۲- در مقابل فروش ملک وجه عقد دریافت خواهد شد و پرداخت کلیه هزینه های نقل و انتقال سند حق الثبت و حق التحریر بر عهده خریدار می باشد.

۱۳- فروش از بهای پایه شروع می شود و با خریداری که بالاترین پیشنهاد را پیشنهاد کند معامله انجام خواهد شد و ملاک انتخاب برنده مزایده قیمت پیشنهادی برای مجموع عرصه و اعیان می باشد و اگر با قیمت پایه پیشنهادی نباشد مزایده تجدید می گردد.

۱۴- تعداد کل در قالب سه عدد پاکت لاک و مهر شده به شرح ذیل تحویل داده شود: پاکت الف: تضمین که باید به صورت فیش بانکی یا ضمانت نامه بانکی باشد. پاکت ب: اسناد اشخاص حقیقی باید شامل کپی تمام صفحات شناسنامه و کپی کارت ملی و برای اشخاص حقوقی باید شامل کپی اساسنامه، آخرین آگهی تغییرات مدارک شناسایی صاحبان امضاء شامل تصویر تمام صفحات شناسنامه کارت ملی و شناسه ملی، که اقتصادی و کارمندی شرکت باشد با کارت ج شامل پیشنهاد قیمت می باشد.

۱۵- برنده مزایده موظف است در هیچگاه عقد قرارداد یکی عدد ضمانت نامه بانکی معتبر به مدت ۱۲ ماه معادل ۱۰٪ مبلغ پیشنهادی بابت تضمین انجام تعهدات قرارداد ارائه دهد که در صورت عدم رعایت مفاد قرارداد از محل ضمانت نامه توسط فروشنده قابل ضبط می باشد.

شرکت نمایشگاه های بین المللی استان همدان

پیام تاریخ، تمدن و فرهنگ مادستان
The Message Of Madestan's History & Civilization & Culture
روزنامه همدان پیام
۲
شنبه ● ۷ اسفندماه ۱۳۹۵ ● شماره ۲۸۶۱
خبر
khabar@hamedanpayam.com

دانشجویان ارزش‌های شهدا را نهادینه کنند

برگزاری یادواره شهدای دانشجو، اقدامی فرهنگی و زمینه‌ساز اشاعه فرهنگ شهادت در فضای دانشگاه‌هاست.
مدیرکل حفظ آثار و نشر ارزش‌های دفاع مقدس استان همدان با بیان این مطلب در سومین یادواره شهدای دانشجویی شهرستان نهاوند گفت: پیام شهدای دانشجو ولایتمداری، دشمن‌شناسی و صیانت از سنگر علم و اخلاق است و از دانشجویان به عنوان ادامه‌دهندگان راه شهدا انتظار می‌رود که با استخراج ارزش‌های دوران دفاع مقدس این پیام‌ها را در جامعه نهادینه سازند.
مهدی ظفری بیان کرد: شهدا در راه ارزش‌های اسلام و انقلاب از جان خود گذشتند و ما نیز به عنوان میراث‌دار آنان باید در حفظ این ارزش‌ها تلاش کنیم و محیط فرهنگی دانشگاه را معطر به یاد شهدا کنیم.
وی زنده نگه داشته شدن یاد شهدا را نوعی عبادت و حرکت در مسیر آنان ذکر کرد و افزود: یاد و ذکر نام شهدا نوعی نشر حسنات و معروف در جامعه است و در واقع نوعی عبادت به حساب می‌آید که باعث نورانی شدن دل‌ها و مقابله با توطئه‌های فرهنگی دشمن می‌شود.
به گزارش ایرنا، مدیرکل حفظ آثار و نشر ارزش‌های دفاع مقدس استان همدان گفت: امروز به برکت مجاهدت‌های شهدا و مردم انقلابی ایران نظام و انقلاب ما در اوج اقتدار قرار دارد و دشمنان ما در موضع ضعف و هراس هستند.
سومین یادواره شهدای دانشجوی شهرستان نهاوند با حضور مسئولان، دانشجویان دانشگاه‌های نهاوند و خانواده‌های شهدا در سالن اجتماعات اداره فرهنگ و ارشاد اسلامی این شهرستان برگزار شد.

یادداشت روز

پرونده‌ای جدید برای اسیدپاشی باز کنید

ماجرای بحث‌برانگیز و پرانعکاس اسیدپاشی پنجشنبه گذشته در نهاوند اگرچه به خودی خود تکان‌دهنده و نگران‌کننده بود اما نگرانی مضاعف را در پرونده آسیب‌های اجتماعی پدید آورد.
آنچنان که گفته و شنیده‌های شاهدان عینی ماجرا روایت دارد زن اسیدپاش در این ماجرا به انگیزه دستیابی به طلاهای زن مورد حمله قرار گرفته و به این اقدام تهاجمی و خشونت‌آمیز دست زده است.
تا پیش از این در پرونده‌های اسیدپاشی علل و انگیزه‌هایی عاطفی عنوان می‌شد که به انتقام‌جویی منجر شده بود. دست‌کم ۲ مورد از این پرونده‌ها را در استان همدان شاهد بوده‌ایم اما ماجرای روز پنجشنبه در نهاوند زنگ خطری برای عمیق شدن آسیب‌های اجتماعی و فاصله طبقاتی را گوشزد می‌کند.
اگر تا دیروز به انگیزه سرقت‌های خُرد حاصل از فقر و نه ارتکاب صرف بزه، شاهد رفتارهایی از جمله کیف‌قاپی و جیب‌بری بوده‌ایم امروز در اقدامی متهورانه، شاهد به میان آمدن ابزارهای خشونت‌بار و رعب‌آوری به مانند اسید هستیم که برای همیشه بخشی از شخصیت و صورت قربانیان را نابود می‌کند.
باید پرسید چه عاملی توانسته که ریسک ارتکاب چنین اقدام رعب‌آور و هراس‌انگیزی را تا به این حد کاهش دهد که در معدود موارد، یک زن فاعل یک اسیدپاشی شود و آن هم با انگیزه‌ای که سابقه آن تاکنون دیده نشده است!
تکرار فعل خشونت‌آمیز اسیدپاشی در کشور خبر از عمیق شدن آسیب‌های اجتماعی و ریشه دواندن خشونت در دیگر مناطق و استان‌ها دارد. همدان هرچند که در ارتکاب جرائم جزو امن‌ترین استان‌ها شناخته شده اما یک حادثه اسیدپاشی به تنهایی تبعات و آثاری چند برابر یک سرقت و یا جرائم خُرد را دربر دارد که نشان‌دهنده جدی بودن بیماری‌های اجتماعی حاصل از فقر است.
فقر ریشه‌دار و فاصله طبقاتی افزون شده در جامعه پیامدهای خطرناکی دارد که دست زدن به روش‌های خشونت‌بار در ارتکاب جرائم –که بیشتر انگیزه‌های انفجاری را نشان می‌دهد– از نشانه‌های عمیق شدن فقر و کاهش مقاومت اجتماعی در قبال آن دارد.
مقاومتی که در سال‌های گذشته با مضاعف شدن فشارهای اقتصادی، کاهش اعتماد به نفس و اعتقادات در نتیجه قیاس‌های معکوس با میزان پایبندی به قوانین و اصول در میان طبقات مسئول بسیار تنزل پیدا کرده و در موارد متعددی منجر به خودکشی، خودسوزی و دست زدن به رفتارهای دیگرآزارانه شده است. ریشه‌یابی و بررسی عوامل این پرونده اکنون که در فضای عمومی با انعکاس گسترده مواجه بوده می‌تواند مانع تکرار آن در مناطق دیگری از کشور باشد. هرچند که برخورد تحلیلی و آسیب‌شناسانه راه حل اساسی در پیشگیری از چنین جرائمی است اما نکته دیگر محدود شدن دسترسی عمومی به چنین ابزاری است. در پرونده‌های دیگر اسیدپاشی نیز همواره بحث سهولت دسترسی به مواد کشنده و با آسیب بالایی چون اسید مورد سؤال و انتقاد واقع شده اما هنوز هم این مواد به راحتی در فروشگاه‌های شهر خریدوفروش می‌شود.

بانک مهر اقتصادپاسخگوی چالش‌های استان باشد

فرمانده بسیج ادارات استان همدان نقش بانک‌ها را در حوزه اقتصاد مقاومتی بی‌نظیر و مؤثر دانسته است.
به گزارش خبرگزاری بسیج، احد امیری در نشست بصیرتی و دیدار با مدیریت و کارکنان بانک مهر اقتصاد استان گفت: یکی از مهمترین وظایف بسیج تبیین گفتمان ولایت است. وی بیان کرد: بانک مهر اقتصاد از آنجا که ریشه در افکار بسیجی دارد با شناسایی منابع تولید ثروت و قدرت در استان باید به آنچنان بالندگی و اقتداری برسد که تمام چالش‌های اقتصادی استان را پاسخگو باشد. امیری گفت: به طور قطع اقدام و عمل با روحیه جهادی دستمایه خوبی برای رسیدن به این آرمان است. مدیر بانک مهر اقتصاد استان همدان نیز در ادامه به بیان اهداف و سیاست‌های بانک و گزارش اقدامات اقتصاد مقاومتی پرداخت و جایگاه به دست آمده بانک مهر را در کشور برشمرد.

در جلسه قرارگاه اقتصاد مقاومتی به دستگاه‌های استان تأکید شد

آمارهای واقعی بدهید

▪ نیکبخت: انتخابات بهانه تعطیلی اقتصاد مقاومتی نشود

در جلسه قرارگاه اقتصاد مقاومتی پنجشنبه گذشته در استان همدان پرهیز از آمارسازی و ارائه عملکرد دقیق و متوقف نشدن اقدامات اقتصاد مقاومتی به خاطر انتخابات مورد تأکید سخنرانان قرار گرفت.
آنچنان که خبرگزاری‌ها از این جلسه گزارش داده‌اند نماینده معین هیأت دولت در استان در نخستین توصیه تأکید کرد که باید از دادن آمار اشتباه و یا آمارسازی پرهیز شود.
سعید شیرکوند با بیان اینکه عادت کرده‌ایم که همیشه منتقدان باید چند ایراد در بیاورند تا یک مقاله پذیرفته شود، گزارش ارائه شده در این جلسه را خوب دانست و گفت: لازم بود این گزارش تهیه شود و تمام روش‌های آورده شده در آن نیز خوب بود.
وی خطاب به اعضای جلسه گفت: با توجه به اینکه آخر سال هستیم باید به سمت گزارش یکساله بروید و سازمان برنامه و بودجه هم همین را می‌خواهد.
نماینده معین هیأت دولت در قرارگاه اقتصاد مقاومتی کشور با بیان اینکه باید از دادن آمار اشتباه و آمارسازی پرهیز کنیم، افزود: دولت قبل سال ۸۶ آمارها را دستکاری کرد که در آن موقع مقاله‌ای با عنوان «شکنجه اعداد» نوشتم.
وی با بیان اینکه مسئولان ما در گذشته به این اپیدمی دچار شده بودند که باید آمارها را تغییر دهند، افزود: این مسأله باعث سلب اعتماد شد.
شیرکوند با اشاره به اینکه بنا نیست دولت اطلاعات دروغ بدهد و غیر واقع‌بینانه آمار دهد، گفت: خوشبختانه همدان جزو استان‌های پیشتاز در حوزه اقتصاد مقاومتی و اقدام و عمل است.
وی با بیان اینکه باید سعی کنیم آمارها را دقیق ارائه دهیم، از اعضای حاضر در جلسه خواست به هیچ عنوان آمارها را کم و زیاد ندهند.
نماینده معین هیأت دولت در قرارگاه اقتصاد مقاومتی کشور با تأکید بر اینکه آمارها نه کم و نه زیاد بلکه آنچه اتفاق افتاده باید مطرح شود، بیان کرد: موفقیت و تلاش‌هایی که صورت گرفته در حوزه‌های مختلف نتیجه داده و نخبگان جوان نیز متوجه شده‌اند اما به توده‌های مردم منتقل نشده است.
وی با بیان اینکه اقدامات انجام شده در دولت و اقتصاد مقاومتی را نتوانسته‌ایم به مردم منتقل کنیم تا ملت هم متوجه شوند چه اتفاقی افتاده است، یادآور شد: دولت آواربرداری‌های سختی انجام داد اما دستاوردهایی در بخش‌های مختلف ایجاد شده است.
شیرکوند با اشاره به اینکه نمی‌خواهیم بگوییم به شکوفایی اقتصادی رسیده‌ایم اما روند نزولی را سپری کرده و رو به رشد است، بیان کرد: استفاده از برنامه‌های تلویزیونی برای معرفی دستاوردها به عنوان یک ضرورت باید دنبال شود.
وی با بیان اینکه صدا و سیما با ستاد اقتصاد مقاومتی همکاری خوبی داشته است، گفت: استاندار همدان باید برنامه‌های سازمان یافته‌ای در صدا و سیما، مساجد و... داشته باشد تا دستاوردها به مردم منتقل شده و مردم نیز آن را حس کنند.
معاون سرمایه‌گذاری و برنامه‌ریزی میراث فرهنگی، صنایع دستی و گردشگری ادامه داد: اگر تلاش‌های صورت گرفته به جامعه منتقل نشود، نمی‌گوییم دشمنان؛ بلکه مخالفان و رقیبان دولت و افرادی که سیاه‌نمایی در استان و کشور می‌پراکنند ورود خواهند کرد پس دولت باید اطلاع‌رسانی را در برابر این افراد به درستی انجام دهد.
وی با بیان اینکه با تأکید بر کارنامه دولت باید بتوانیم وضعیت بهتری ارائه دهیم، گفت: همایش‌ها باید از سطح جامعه فراتر رفته و باید با توده‌های مردم در بخش‌های مختلف ارتباط برقرار کرد.
شیرکوند بیان کرد: با یک برنامه‌ریزی دقیق و ارائه گزارش به مردم می‌توان مردم را خوشحال‌تر کرد و مسئولان نیز وظیفه خود را بهتر انجام خواهند داد.

به بهانه انتخابات اقتصاد مقاومتی تعطیل نشود

استاندار همدان هم در این جلسه از سازمان‌های استانی خواست تا بیشتر به مقوله اقتصاد مقاومتی وارد شوند.
محمدناصر نیکبخت تأکید کرد: زمانی که جلسات اقتصاد مقاومتی تشکیل می‌شود انتظار می‌رود که مدیران دستگاه‌ها نیز گزارش و ابتکاری داشته باشند و فقط مستمع فعالیت‌های دبیرخانه نباشند.
استاندار همدان با تأکید بر اینکه دستگاه‌ها فعالیت‌های ذاتی و روزمره خود را نباید به حساب اقتصاد مقاومتی بگذارند، ادامه داد: شرایط اقتصاد مقاومتی با شرایط عادی و معمولی باید فرق کند.
وی با اشاره به اینکه در یک یا دو هفته آینده فرمانداری‌ها وارد مقوله انتخابات می‌شوند اما اقتصاد مقاومتی نباید آسیب ببیند و عادی شود، تأکید کرد: مدیران دستگاه‌ها باید ورود کرده و بیشتر در جلسات اقتصاد مقاومتی حضور پیدا کنند.
استاندار همدان در ادامه به بحث آمار اشاره کرد و با تأکید بر اینکه معتقدیم که آمار ما نباید نادرست باشد و بدتر از آن نباید آمارسازی شود، گفت: آمارسازی و آمار نادرست به اعتماد مردم و حتی به خود دستگاه‌های اجرایی آسیب می‌رساند.
نیکبخت ادامه داد: وقتی مدیران دستگاه‌های اجرایی متوجه آمارسازی و ارائه آمار نادرست شوند به شدت دلگیر شده و معنی کار برای آنها فرمالیته و صوری می‌شود.
وی با بیان اینکه وقتی گفته می‌شود که در استان ماهانه ۷۰۰ تا هزار شغل ایجاد شده باید این آمار روی سایت قرار گیرد، افزود: آمار باید مورد بررسی قرار گرفته و قابل دفاع باشد چراکه در صورتی که آماری قابل دفاع نباشد، آسیب سنگینی به آماردهنده، کشور و دولت زده می‌شود.
استاندار همدان خطاب به مدیران استان با تأکید بر اینکه آمارهایی که تاکنون داده‌اید درست بوده، ادامه داد: امیدواریم روز به روز تلاش‌های بیشتر در قالب آمار خود را نشان دهد و به اجرای بندهای متفاوت اقتصاد مقاومتی نزدیک‌تر شویم.
وی در رابطه با انتخاب دستگاه برتر در اجرای اقتصاد مقاومتی گفت: باید دستگاه‌های برتر انتخاب شده و دستگاه‌ها، مدیران و بانک‌ها نیز مورد ارزیابی قرار گیرند.
استاندار همدان در ادامه با بیان اینکه از ۱۶۶ پروژه احصا شده دارای قابلیت واگذاری به بخش خصوصی ۲۷ مورد واگذار شده است، افزود: در نامه‌ای اعلام کردند که پیشرفت واگذاری پروژه‌های نیمه‌کاره استان به بخش خصوصی رضایت‌بخش نیست.
نیکبخت بیان کرد: در گذشته مقداری بی‌لطفی به استان در رابطه آمار و اطلاعات شده بود که امیدواریم بتوانیم زحمت و تلاش مدیران را به درستی بیان کرده و منتقل کنیم.
وی با بیان اینکه فولاد آلیاژی ملایر احیا شد، افزود: هر تولیدکننده‌ای در استان، کشور و اکثر وزارتخانه‌ها و بانک‌ها در جریان بودند که واحد فولاد آلیاژی ملایر تعطیل شده بود و طلبکاران قطعات موجود کارخانه را به جای طلب خود با حکم می‌بردند.
نیکبخت با اشاره به اینکه برق منطقه باختر که یکی از طلبکاران فولاد آلیاژی بود دستور جدا کردن ترانس‌ها و قطعات این شرکت را داد، بیان کرد: در سال اقتصاد مقاومتی با یک واحد تولیدی این گونه رفتار شد و بنده نمی‌دانم چه زمانی باید با این رفتار ناپسند برخورد خواهد شد؟
وی با اشاره به اینکه ستاد تسهیل تولید باعث شد تا پرونده واحد فولاد آلیاژی به جریان افتاده و مصوبات خوبی بگیرد، افزود: هفته جاری تسهیلات جدید برای احیای واحد فولاد آلیاژی ملایر و سرمایه در گردش داده شد و اکنون آماده احیاست.
استاندار همدان یادآور شد: راه‌اندازی فولاد آلیاژی هزار شغل جدید ایجاد خواهد کرد و اکنون برای کارگرهای اخراج شده فراخوان کار زده‌اند.
وی در ادامه به بازدید از پنج هتل در حال ساخت در همدان اشاره کرد و با بیان اینکه پیشرفت فیزیکی این هتل‌ها بسیار بالا بود، بیان کرد: هتل‌های در دست ساخت که مورد بازدید قرار گرفتند بین ۶۰ تا ۸۰ درصد پیشرفت فیزیکی داشتند.
استاندار همدان همچنین گفت: از ۱۶۶ واحد آماده واگذاری به بخش خصوصی بی‌مبنا آماربرداری نشده بلکه مسئولان به این نتیجه رسیده‌اند که قابلیت واگذاری دارند.

shenide@hamedanpayam.com

شنیده‌ها

۱-اختیارات جدیدی به استان‌ها در حوزه درآمدهای مالیاتی واگذار شده است.گفته می‌شود تمام درآمدحاصل از مالیات ارزش افزوده بنا بر تصمیمی به استان‌ها اختصاص داده شده است. گویا استان‌ها در بخشودگی جرائم مالیاتی مودیان نیز دارای اختیاراتی شده‌اند و از این پس می‌توانند همراهی بیشتری با مودیان مالیاتی داشته باشند.
۲-تخلفات قابل توجهی در هفته نخست بازرسی‌های نوروزی دیده شده است. شنیده شده که در بازرسی از عمده‌فروشی‌ها و واحدهای صنفی بیشتر این واحدها با تخلفاتی مشغول به فعالیت بوده‌اند.گویا در بازدید از ۱۳۴ واحد صنفی ۱۱۲ پرونده تعزیراتی تشکیل شده است. گفتنی است گران شدن اجناس و خدمات، سودجویی و فروش کالاهای بی‌کیفیت و غیر استاندارد از جمله تخلفاتی است که در آستانه ایام نوروز فراوانی بیشتری پیدا می‌کند.
۳- ماجرای اسیدپاشی در نهاوند با نگرانی روبه‌رو بوده است. گفته می‌شود مطرح شدن نیاز مادی فرد اسیدپاش در این ماجرا پرونده‌های اسیدپاشی در کشور را با چالش تازه‌ای روبه‌رو کرده است. گفته می‌شود خبر این ماجرا با بازتاب گسترده رسانه‌های کشوری و شبکه‌های مجازی همراه بوده است.
۴- نماینده مردم همدان و فامنین در مجلس عزم جدی برای حضور در انتخابات ریاست‌جمهوری دارد. گویا حمیدرضا حاجی‌بابایی حساب ویژه‌ای روی سبد رأی خود در میان اقشار از جمله فرهنگیان باز کرده است.گفته می‌شود حاجی‌بابایی از چند ماه گذشته تحرکاتی را برای حضور در انتخابات ریاست‌جمهوری داشته که استعفا از هیأت مؤسس جبهه مردمی انقلاب اسلامی از جمله آنها بوده است. گفتنی است؛ روز پنجشنبه وی در لیست ۱۰ نفره کاندیداهای جبهه مردمی انقلاب اسلامی قرار گرفت.

خبرویژه

اذعان مالیاتی‌ها به بی‌عدالتی در دریافت مالیات

معاون مالیات‌های مستقیم سازمان امور مالیاتی کشور با اذعان به وجود بی‌عدالتی در اخذ مالیات در کشور، دلیل بی‌عدالتی در اخذ مالیات را «در اختیار نداشتن اطلاعات کافی از مودیان» دانسته است.
نادر جنتی در مشهد گفت: به همین دلیل مجبوریم با افراد توافق کنیم.
وی با بیان اینکه قبول داریم مالیاتی که می‌گیریم عادلانه نیست، ادامه داد: ما نمی‌توانیم از کسی مالیات واقعی بگیریم؛ نه خودمان می‌دانیم که آیا مالیاتی که می‌گیریم، عادلانه است و نه کسانی که مالیات می‌دهند. علت این است که اطلاعات کافی در اختیار ما نیست.
جنتی با اشاره به اینکه اگر اطلاعات مودیان شفاف باشد، اعتراضی پیش نمی‌آید، افزود: از سال ۴۵ که قانون مالیات‌های مستقیم تصویب شده تا امروز هیچ کس از میان کارمندان در مورد مالیات خود اعتراض نکرده و دلیل آن شفاف بودن میزان درآمد آنان است. باید به روزی برسیم که درآمد همه اقشار جامعه شفاف و مشخص باشد تا مشکلی به وجود نیاید.
گفتنی است؛ شفاف نبودن نظام مالیاتی موجب گرایش مضاعف مالیاتی‌ها به محاسبه مالیات علی‌الراس مودیان شده که با نارضایتی و انتقاد بیشتر مالیات‌دهندگان مواجه شده است. در سال‌های گذشته استان همدان فشار مضاعفی از بابت پرداخت مالیات متحمل شده و با وجود آنکه میزان مالیات استان در سال آینده ثابت مانده اما این مقدار نیز مورد پذیرش صنوف و تولیدکنندگان نبوده است.

در پی درگیری دو زن در آرایشگاه در نهاوند روی داد

اسیدپاشی برای یک مشت طلا

▪ زن مصدوم از ناحیه صورت، گردن و دست‌ها آسیب جدید دیده است

» معصومه کمالوند

بازخبر شوم اسیدپاشی این‌بار در نهاوند ودرآرایشگاه زنانه.
حدود ۱۲ سال پیش بود که برای نخستین بار تیتر صفحه حوادث اغلب روزنامه‌ها درباره زنی بود که قربانی عشق یکطرفه مردی جوان و اسیدپاشی او شده بود. پس از آن با پیگیری‌ها، آمنه بهرامی، دختر جوانی که به خاطر «نه» گفتن به یک خواستگار از حق دیدن محروم شده بود را می‌شناختند.
اما این حادثه به آمنه ختم نشد و پس از آن حادثه اسدپاشی برای لیلا و دختر کوچولویش در همدان و... آغاز تازه‌ای برای اسیدپاشی‌ها شد.
آخرین مورد در همدان هم یک مورد تهدید به اسیدپاشی بود که در آذرماه ۹۵ توسط پلیس دستگیر شد. فردی که به گفته رئیس پلیس فضای تولید و تبادل اطلاعات انتظامی همدان، در شبکه‌های اجتماعی به تهدید به اسیدپاشی و اخاذی اقدام کرده بود.
شاید به جرأت می‌توان گفت در ۹۰ درصد اسیدپاشی‌ها، فاعل و عامل مرد بوده است؛ اما آخرین حادثه اسیدپاشی سال ۹۵ در کشور در نهاوند با عاملیت زن رخ داد. حادثه‌ای که مسیر جدیدی را برای پرونده‌های اسیدپاشی در کشور گشود .
پنجشنبه گذشته یک خانم ۳۱ ساله در اتفاقی نادر عامل این اسیدپاشی به صورت خانمی ۲۶ ساله شد.
آنچنان که شاهدان عینی حادثه می‌گویند انگیزه زن مهاجم از اسیدپاشی مقاومت زن مورد حمله قرار گرفته در مقابل سرقت طلاهایش بوده است. این یعنی پدید آمدن انگیزه‌های جدید برای اقدام خشونت‌بار و خوف‌آور اسیدپاشی در کشور که در نهاوند رخ داده است.

صبح حادثه

صبح روز پنجشنبه، خبر اسیدپاشی در نهاوند مردم و پلیس را به خیابان آزادگان نهاوند کشاند.
حادثه توسط یک خانم در آرایشگاهی زنانه واقع در ساختمانی ۳ طبقه اتفاق افتاده بود.
زن مهاجم تقریباً یک ساعتی را در آرایشگاه حضور داشته و در نهایت بین ساعت‌های ۹:۱۵ تا ۱۰:۳۰ دقیقه پیش از ظهر پنجشنبه، با اقدام به اسیدپاشی به زن مصدوم از محل متواری می‌شود.
فرمانده نیروی انتظامی نهاوند در این‌باره توضیح داده که «ساعت ۹:۱۵ امروز خانمی ۳۳ ساله به یکی از آرایشگاه‌های زنانه نهاوند واقع در خیابان آزادگان مراجعه می‌کند و به صورت خانم (س.ق) ۲۶ ساله اسید می‌پاشد و از محل متواری می‌شود».
منصور ملکی لحظاتی بعد از دستگیری خانمی ۳۱ ساله به عنوان عامل حادثه اسیدپاشی در آرایشگاه زنانه نهاوند خبر داد و اینکه علت حادثه و اقدام وی در دست تحقیق است.
پس از دستگیری عامل حادثه، متهم به اسیدپاشی برای بازسازی صحنه جرم، به محل حادثه منتقل شد.
به گفته رئیس پلیس نهاوند این پرونده به صورت ویژه توسط مقام قضایی و ۴ تیم پلیس به بررسی تحقیق رفت؛ اما مصدوم این حادثه بلافاصله به همدان اعزام شد.

سرقت طلا؛ انگیزه اسیدپاشی

منصور ملکی درباره آخرین بررسی‌ها در خصوص اسیدپاشی در آرایشگاه زنانه، گفت: مجرم روز قبل از حادثه (چهارشنبه ۴ اسفندماه) به آرایشگاه محل مذکور رفته است و مقداری طلا در دستان خانم(س-ق) می‌بیند که این طلاها او را برای سرقت طلاها وسوسه می‌کند.
وی بیان کرد: مجرم خانم(س-پ) برای سرقت طلاها روز بعد (پنجشنبه ۵ اسفندماه) ساعت ۹:۱۵ مقداری اسید تهیه می‌کند و به آرایشگاه مذکور رفته تا طلاهای خانم(س-ق) را سرقت کند که با مقاومت او روبه‌رو می‌شود و اقدام به پاشیدن اسید به صورت قربانی می‌کند و از محل متواری می‌شود.

آنچه شاهدان عینی می‌گویند

اما به گفته برخی از شاهدان عینی، زن اسیدپاش به هدف دزدی وارد آرایشگاه شده که با مقاومت دختر آرایشگر، به اسیدپاشی اقدام کرده است.
بنا بر این گفته‌ها، زن مورد حمله واقع شده شاگرد آرایشگاه بود که پس از حادثه با سر و صورت آسیب دیده از آرایشگاه بیرون می‌آید و تقاضای کمک می‌کند که توسط یک تاکسی به بیمارستان منتقل می‌شود.

چشم‌ها بیشتر آسیب دیده‌اند

سیامک دانشور، رئیس بیمارستان آیت‌ا... علیمرادیان نهاوند در این‌باره از مصدومیت و سوختگی فرد مورد حمله اسیدپاش در ناحیه صورت، گردن، سینه و دست‌ها خبر داد که پس از انجام درمان اولیه برای ادامه معالجه به بیمارستان همدان اعزام شد.اما خبرها از آسیب جدی به چشم فرد مصدوم حکایت دارد.
مدیر روابط عمومی دانشگاه علوم پزشکی استان همدان هم به همدان پیام گفت: تقریباً حوالی ظهر روز پنجشنبه خانمی ۲۶ ساله به علت مصدومیت از اسیدپاشی و ظاهرًا نزاع، از نهاوند به بیمارستان بعثت همدان اعزام شده بود که علاوه بر آثار اسیدپاشی، مقداری آسیب‌های بدنی –که ظاهراً از نزاع و درگیری خبر می‌داد– مشخص بود.به گفته جعفر شاهرخی، این مصدوم در حال حاضر در اورژانس بیمارستان بعثت همدان بستری و تحت مداواست که در مراقبت‌های ویژه، اقدامات درمانی وی در حال انجام است.
وی در مورد وضعیت این بیمار هم از نداشتن هوشیاری کامل وی (تا زمان تنظیم این خبر) خبر داد و گفت: در خصوص اینکه این مصدوم از ناحیه چشم آسیب دیده یا خیر هم، این یک پیامد طبیعی در اسیدپاشی است که طبیعتاً ارگانیک صورت آسیب دیده است.

حکم اسیدپاشی

نخستین قانون مربوط به مجازات اسیدپاشی مربوط به سال ۱۳۳۷ بوده که در آن برای اسیدپاش ۲ تا ۵ سال زندان پیش‌بینی شده بود و پس از تصویب قانون مجازات اسلامی هم مجرم اسیدپاش پس از ارتکاب جرم به پرداخت دیه‌ای مقدر و ارش جزایی به مجنی‌علیه محکوم می‌شد و از باب جنبه عمومی جرم هم حبسی را حداکثر به مدت ۵ سال به جان می‌خرید. اما به‌واقع این مجازات برای چنین جرمی بسیار ناچیز بوده و هست. زمانی که فردی روی دیگری اسید می‌پاشد و آسیب جسمانی دائمی به وی وارد کرده و او را از حضور در اجتماع یا فعالیت‌های اجتماعی محروم می‌کند، در حقیقت موجب مرگ اجتماعی مجنی‌علیه می‌شود. قصاص عضو در این جرم هم امکان‌پذیر نیست، زیرا در قصاص عضو به‌طور دقیق باید به همان میزانی که مجنی‌علیه آسیب دیده، به جانی آسیب وارد شود که در جرم اسیدپاشی، قصاص عضو (قصاص طرف) غیرممکن بوده و مستند به قانون، در این جرم عمدی، قصاص به دیه تبدیل می‌شود، در حالی‌که دیه و ارش جزایی مجنی‌علیه، هیچ‌گاه نمی‌تواند چهره از دست‌رفته قربانی را به وی بازگرداند. هیچ‌گاه این مرگ اجتماعی قربانی به اعتماد اجتماعی تغییر حالت نخواهد داد. از بندهای «ب» و «پ» ماده ۳۹۳ و ۳۹۴ قانون مجازات اسلامی مصوب ۱۳۹۲ نیز مستفاد می‌شود که امکان قصاص عضو برای جرم اسیدپاشی منتفی است. بنابراین اسیدپاشی مجازاتی ندارد که مجرم را از ارتکاب جرم برحذر داشته و از بیم مجازات به سمت این جرم سوق نیابد.

پیام تاریخ، تمدن و فرهنگ مادستان
The Message Of Madestan's History & Civilization & Culture
روزنامه همدان پیام
۳
شنبه ● ۷ اسفندماه ۱۳۹۵ ● شماره ۲۸۶۱
مادستان
madestan@hamedanpayam.com

برگزاری یادواره شهدای دانشجو در نهاوند

نهاوند- میترا عباسی- خبرنگار همدان پیام: یادواره شهدای دانشجوی شهرستان نهاوند پایان هفته گذشته با حضور مسئولان و اساتید دانشگاه‌ها، دانشجویان و خانواده‌های شهدا و ایثارگران در محل سالن اندیشه مجتمع فرهنگی هنری امام(ره) برگزار شد.

نماینده مردم نهاوند در مجلس شورای اسلامی در این مراسم، یادواره‌ها و زنده نگهداشتن یاد و خط مشی شهدا را اقدامی مهم برای ثبات در ادامه این راه پر معنویت دانست.

حسن بهرام‌نیا بیان کرد: یادواره‌های شهدا را باید نصب‌العین قرار دهیم تا نسل جوان با پیروی از راه شهدا و ارزش‌ها و آرمان‌های انقلاب بتوانند با استقامت در برابر هجمه‌های فرهنگی و جنگ نرم دشمن بایستند. مدیرکل بنیاد حفظ آثار و ارزش‌های دفاع مقدس هم در ادامه با بیان اینکه اطاعت از خدا و خلوص نیت در همه ابعاد زندگی شهدا دیده می‌شد، گفت: مسئولان باید این گونه آرمان‌ها و ارزش‌های شهدا را به نسل جوان منتقل کنند تا هجمه‌های فرهنگی که دشمن قصد دارد آن را در بین جامعه و خصوصا نسل جوان نفوذ دهد خنثی و ابتر بماند.

مهدی ظفری با بیان اینکه در حال حاضر به‌رغم اینکه شناساندن چنین ارزش‌هایی باید در اولویت باشد، افزود: متاسفانه جامعه درگیر حزب و جریان‌های سیاسی شده است و این مسائل موجب به وجود آمدن شکاف در جامعه شده که همین شکاف‌ها طمع دشمن را بیشتر کرده است.

وی بیان کرد: این یادواره‌ها و مجالسی که برای پاسداشت یاد شهدا گرفته می‌شود، جایی است که باید تلاش کنیم این گونه شکاف‌ها را از میان برداریم.ظفری، راهکار برداشتن شکاف‌هایی که در نتیجه جریان‌های سیاسی به وجود آمده است را تبعیت از اندیشه‌های امام خمینی(ره) و حاکم کردن گفتمان ولایت بر جامعه عنوان کرد و گفت: برای رسیدن به وحدت بیشتر، باید وحدت‌های انقلابی در زمان دوران دفاع مقدس و محبت‌های انقلابی آن دوران را پیدا کنیم و در جامعه تسری دهیم تا آن شکافی که موجب دلخوشی دشمن شده است از میان برداشته شود.

پس از گذشت ۱۴ سال از وقوع زلزله ابلاغ شد

بخشودگی جرایم وام‌های زلزله رزن

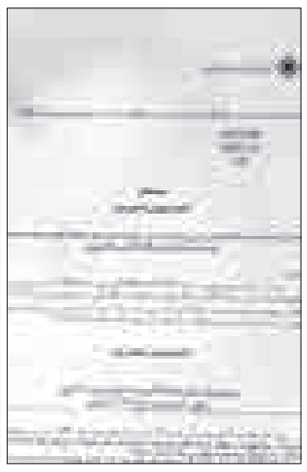

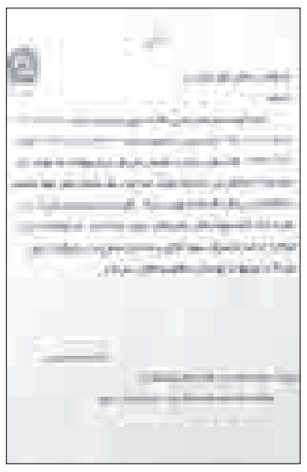

رزن- خبرنگار همدان‌پیام: «زلزله‌ای به بزرگی ۴/۳ ریشتر رزن را لرزاند». این خبری بود که یکم تیرماه ۱۳۸۱ در اکثر مطبوعات و رسانه‌های محلی و کشوری تیتر شد و توجه همگان را به این منطقه از کشور معطوف ساخت.

زلزله‌ای که اگر چه خسارات جانی به دنبال نداشت، اما موجب از بین رفتن ۳۰ درصد بافت‌های مسکونی در روستاها شد.

دولت وقت برای جبران خسارات ۳۰ درصدی بافت‌های روستایی و شهری، مصوبه ارائه تسهیلات برای بازسازی واحدهای آسیب‌دیده را تقدیم هیأت‌وزیران کرد که با تصویب دوفوریتی همراه بود.

۱۴ سال پیش تسهیلات به مردم زلزله‌زده رزن پرداخت شد و مردم تصور کردند که بلاعوض است؛ اما امروز بانک‌ها خواهان بازپرداخت تسهیلات پرداختی هستند.

معوقه ۶۸۰ میلیارد ریالی مردم رزن به بانک‌ها موضوعی است که به اذعان فرماندار رزن، به قفل اقتصادی شهرستان تبدیل شده و بانک‌ها برای رضایت همگانی مردم منطقه باید نسبت به باز پس‌گیری معوقات وام‌ها، تسهیلات ویژه ارائه دهند.

آنچه در این میان بیش از پیش حایز اهمیت است، جرایم وام‌های اعطایی است که از مبلغ تسهیلات پرداختی فراتر رفته و اکنون افرادی که ۳۰ میلیون ریال تسهیلات دریافت کرده‌اند، ۹۰ میلیون ریال و افرادی که ۵۰ میلیون ریال وام دریافت کرده بودند، ۱۱۰ میلیون ریال به بانک بدهکارند.

از سوی دیگر در همان سال‌های آغازین اعطای تسهیلات مقاوم‌سازی، مردم با تصور اینکه تسهیلات اعطا شده، بلاعوض است، نسبت به بازسازی و مقاوم‌سازی واحدهای مسکونی خود اقدام کردند و بدین‌گونه ۲۳ هزار فقره وام با عنوان بازسازی و مقاوم‌سازی مسکن در رزن اعطا شد.

پس از گذشت ۱۴ سال از پرداخت وام‌های زلزله در رزن، بانک‌های عامل نسبت به بازپرداخت وام‌های زلزله اقدام کرده‌اند و با احکام قضایی، خواستار پرداخت اقساط معوق شدند؛ این در حالیست که اکثر مردم رزن توانایی پرداخت معوقات را ندارند و خواستار تسهیل‌سازی در امر بازپرداخت هستند.اما بهمن‌ماه سال ۹۳ بود که محمدناصر نیکبخت، استاندار همدان از قطعی شدن حل این مشکل در رزن خبر داد و توصیه به بانک‌ها تنها به استاندار همدان هم ختم نشد و نماینده وقت رزن در مجلس شورای اسلامی هم در شامگاه چهارشنبه، ۸ بهمن‌ماه ۹۳ در حضور رئیس مجلس خواستار حل مشکل وام‌های زلزله شد و به دنبال آن، لاریجانی رئیس مجلس نهم هم وعده همکاری به مردم رزن را داد.

به‌رغم پیگیری‌ها و تأکیدات نمایندگان دوره نهم و دهم و فرماندار رزن، اما همچنان مشکل وام‌های زلزله در رزن به قوت خود باقی ماند و مردم از این موضوع ناراضی‌اند.

از سوی دیگر مردم رزن به اتفاق می‌گویند اگر مشکل دیرکرد وام‌هایشان حل شود حاضر به پرداخت معوقات خود هستند؛ این درحالیست که ولی‌ا.. سیف، رئیس کل بانک مرکزی در ۱۳ بهمن‌ماه امسال از ابلاغ بخشش جرایم وام‌های زیر ۱۰۰ میلیون تومان خبر داده و گفته است: «بخشش جرایم وام‌های زیر ۱۰۰ میلیون تومان نهایی شده و تا فردا به همه بانک‌ها ابلاغ می‌شود، بانک‌ها هم بر اساس این ابلاغ می‌توانند اقدامات خود را انجام دهند.»

اما با این وجود به گفته شهروندان رزنی، بانک‌های شهرستان می‌گویند: «بخشنامه‌ای در این‌باره به بانک‌های رزن ابلاغ نشده و این موضوع به سال آینده موکول شده است.»

ابلاغ بخشودگی جرایم وام‌های زلزله در رزن

بالاخره پس از پیگیری‌های مختلف مسئولان امر و رسانه‌ای شدن این موضوع بویژه توسط روزنامه همدان‌پیام در چندین شماره، بخشنامه بخشودگی جرایم وام‌های زلزله به درخواست فرماندار رزن با حضور دستگاه‌های اجرایی به مسئولان بانکی شهرستان رزن ابلاغ شد.

نشست مشترک بانک‌های شهرستان رزن با مسئولان اجرایی در حالی برگزار شد که بخشش وام‌های زیر ۱۰۰ میلیون تومان از مهمترین مباحث این جلسه بود.

همچنین ابلاغ این بخشنامه به بانک تجارت هم از دیگر مسائلی بود که مورد بررسی قرار گرفت و مقرر شد سایر بانک‌ها هم تا ابلاغ بخشنامه به اخذ اصل وام‌های اعطایی اقدام کنند.فرماندار رزن در این جلسه از اجرای بخشودگی دیرکرد وام‌های زیر ۱۰۰ میلیون تومان در شهرستان رزن خبر داد و گفت: این شهرستان بیشترین معوقات بانکی در زمینه وام‌های زلزله و مقاوم‌سازی را در استان دارد.فتحعلی حسینی افزود: با اجرای این طرح که تا ۲۵ اسفندماه امسال زمان دارد، بانک‌های شهرستان رزن می‌توانند بسیاری از مشکلات مردم را در حوزه بانکی حل کنند.

وی در ادامه از بدهی ۶۸۰ میلیارد ریالی رزنی‌ها به بانک‌ها خبر داد و گفت: پس از زلزله یکم تیرماه ۱۳۸۱، ۲۳ هزار تسهیلات زلزله، بازسازی و مقاوم‌سازی مسکن به مردم رزن اعطا شد، اما نبود آگاهی از روند بازپرداخت منجر به این شد که جرایم عدم بازپرداخت مشمول این وام‌ها شود و اکنون مردم رزن ۶۸۰ میلیارد ریال به بانک‌های شهرستان بدهی دارند.

به گفته حسینی، امید می‌رود قانون بخشودگی جرایم وام‌های زیر ۱۰۰ میلیون در رزن، بسیاری از مشکلات مردم را حل کند.وی، اطلاع‌رسانی را از مهمترین راهکارهای برون‌رفت از این معضل دانست و گفت: هر یک از بانک‌ها و دستگاه‌های اجرایی باید برای آگاه‌سازی و اطلاع‌رسانی از کم و کیف بخشودگی جرایم وام‌های زلزله و تسهیلات مقاوم‌سازی از تمام پتانسیل‌های خود استفاده کنند.

حسینی همچنین با تأکید بر اینکه با بخشش جرایم وام‌های زلزله افق‌های روشنی برای اشتغالزایی پیش روی شهرستان خواهد بود؛ بیان کرد: وام‌های زلزله در رزن به عنوان قفل اقتصادی مطرح بود که افراد به دلیل بدهی به بانک‌ها نمی‌توانستند از تسهیلات مشاغل خانگی برخوردار شوند.

وی گفت: با بخشش جرایم تسهیلات مقاوم‌سازی افراد می‌توانند بدهی‌های خود را با بانک‌ها تسویه کنند.

فرماندار رزن همچنین شرط لازم برای تسویه وام‌ها را واریز نقدی و یک جای بدهی بیان کرد و افزود: افرادی که از تسهیلات زلزله برخوردار شده‌اند باید مبلغ ۳ میلیون و ۵۰۰ هزار تومان و افرادی که از تسهیلات مقاوم‌سازی برخوردار شده‌اند باید مبلغ ۵ میلیون و ۵۰۰ هزار تومان به صورت یکجا به بانک عامل واریز کنند.

حسینی افزود: در سال‌های اخیر هم تسهیلات مقاوم‌سازی با مبالغ ۷ میلیون و ۵۰۰ هزار تومان به متقاضیان اعطا شده است که این افراد هم مشمول بخشودگی جرایم می‌شوند و می‌توانند با پرداخت اصل بدهی با بانک عامل تسویه کنند.

وی در ادامه با اشاره به اینکه در سالیان گذشته از افراد وام گیرنده مبالغی دریافت شده و یا اینکه خود افراد به بانک مراجعه کرده و مبلغی را پرداخت کرده‌اند، گفت: در سامانه بانک، وام‌های زلزله شامل سه قسمت اصل وام، سود وام و تأخیر وام است که افراد باید بدانند مبلغ پرداختی در سامانه به کدام یک از قسمت‌های مورد نظر، منظور شده است.فرماندار رزن ادامه داد: مردم می‌توانند به بانک مراجعه کنند و صورتحساب خود را اخذ کرده تا با دانستن مانده اصل وام نسبت به پرداخت آن اقدام کنند.حسینی گفت: در سال‌های گذشته مبالغ پرداختی به قسمت‌های سود وام و تاخیر وام هم منظور شده است که در بخشنامه بخشودگی جرایم تسهیلات زیر ۱۰۰ میلیون مردم باید فقط مانده اصل وام را پرداخت کنند.

رزنی‌ها برای تسهیلات زلزله به بانک مراجعه کنند

محمد طوماسی، دبیر کمیسیون هماهنگی بانک‌های استان همدان هم با تأیید بخشودگی جرایم تسهیلات به همدان‌پیام گفت: ابلاغ بخشودگی جرایم تسهیلات زلزله شهرستان رزن به‌رغم اینکه همچنان بخشنامه به بانک ملی ابلاغ نشده است، به صورت شفاهی اعلام کردیم. البته گفته‌اند اویل هفته آینده بخشنامه خواهد رسید که گویا برای بانک کشاورزی رسیده است.

کوتاه از شهرستان

تویسرکان می‌تواند میزبان شایسته‌ای باشد

تویسرکان- خبرنگار همدان‌پیام: تویسرکان با برخورداری از ۲۲۱ اثر تاریخی، مذهبی و گردشگری بی‌تردید می‌تواند میزبان شایسته‌ای برای مسافران نوروزی باشد.

فرماندار تویسرکان در ستاد اجرایی خدمات سفر شهرستان گفت: با توجه به اینکه یکی از جدی‌ترین محورهای توسعه برای شهرستان بحث گردشگری است باید برای این موضوع، برنامه‌ریزی شود.

حبیب مومیوند افزود: همه دستگاه‌ها باید با برنامه‌ریزی مناسب تمامی امکانات و مقدمات لازم را برای اسکان مسافران نوروزی فراهم کنند.

وی، کمیته‌های نظارت و ارزیابی، حمل‌ونقل، اطلاع‌رسانی، فرهنگی، رسیدگی به شکایات، بهداشتی و درمانی، امداد و نجات، انتظامی و امنیتی، هماهنگی و پشتیبانی، نظارت بر خدمات گردشگری و خدمات بیمه‌ای را تعدادی از دیگر کمیته‌های ۱۳گانه سفرهای نوروزی تویسرکان برشمرد.

فرماندار تویسرکان همچنین در کارگروه تخصصی امنیت غذایی شهرستان بیان کرد: پس از امنیت، بحث سلامت هر جامعه از مهمترین شاخص‌های توسعه‌یافتگی است که متولیان امر باید این موضوع را در اولویت کارهای خود قرار دهند.

مومیوند گفت: طرحی که اقشار ضعیف‌تر در کشور از آن به خوبی بهره‌مند شدند، طرح نظام سلامت است که در دولت تدبیر و امید صورت گرفت.

وی بیان کرد: ۳۶۰ هزار نفر در سال ۹۴ به مراکز درمانی دولتی مراجعه کرده‌اند که همگی از طرح نظام سلامت بهره‌مند شدند.

به گزارش روابط عمومی فرمانداری تویسرکان، فرماندار به همراه نماینده شهرستان تویسرکان با وزیر جهاد کشاورزی و معاونان وی دیدار کردند.

در این دیدار مشکلات و مسائل بخش کشاورزی شهرستان بویژه طرح اصلاح باغات گردو، محصولات کم آب‌بر (کشت گل‌محمدی ،توسعه بادام، کشت زعفران و...) پروژه‌های آب و خاک، توسعه گلخانه‌ها و پیگیری بازاریابی محصولات تولیدی کشاورزان مورد بررسی قرار گرفت.

تأکید بر مدیریت درست برای تقویت بخش کشاورزی ملایر

باید با مدیریت درست به رشد و تقویت بخش کشاورزی شهرستان ملایر کمک کنیم تا افراد مشغول کار در بخش کشاورزی تشویق و ترغیب شوند.

معاون برنامه‌ریزی و امور عمرانی فرمانداری ملایر در کارگروه تنظیم بازار شهرستان با تأکید بر تهیه و تدارک به اندازه میوه ایام نوروز برای مردم گفت: نباید به بهانه تهیه و فروش میوه نظم و امنیت شهر را بر هم بزنیم.

به گزارش روابط عمومی فرمانداری، محمد حامدی‌نژاد بیان کرد: باید جایگاه‌های فروش میوه در سطح شهر به صورت متناسب با جمعیت و در همه جای شهر وجود داشته باشد.

وی گفت: بازدید از مراکز اقامتی و غذاخوری به موقع انجام پذیرد و خدمات‌رسانی به موقع و درست آنها به مردم بخصوص مسافران مورد تأکید قرار گیرد.

رئیس اداره صنعت، معدن و تجارت شهرستان ملایر در ادامه بیان کرد: با همکاری شهرداری ۷ نقطه شهر برای توزیع میوه ایام عید در نظر گرفته شده است تا هیچگونه ترافیک و بی‌نظمی ایجاد نشود.

داریوش صفاری گفت: از جایگاه‌های عرضه میوه نظارت‌های مستمر و روزانه صورت خواهد پذیرفت و با مشاهده کوچکترین تخلف با متخلفان برخورد خواهیم کرد.

وی بیان کرد: در ایام تعطیلات عید نوروز ۸۰ درصد نانوایی‌ها هم فعال خواهند بود و به صورت شیفتی به پخت نان خواهند پرداخت و مشکلی در این خصوص وجود ندارد.

صفاری در پایان گفت: در ۱۱ ماهه امسال ۲۳ هزار و ۴۳۱ مورد بازرسی از واحدهای مختلف صورت پذیرفته که از این تعداد ۲ هزار و ۱۷۹ واحد متخلف صنفی تذکر گرفته و یا تشکیل پرونده شده‌اند، همچنین برای مبارزه با قاچاق کالا و ارز ۲۴۷ مورد بازرسی صورت گرفته که ۵۳ پرونده تشکیل و به تعزیرات حکومتی ارجاع شده است.

پرداخت ۴۵ میلیاردی تسهیلات مکانیزاسیون در رزن

رزن- خبرنگار همدان پیام: بیش از ۴۵ میلیارد ریال تسهیلات مکانیزاسیون به کشاورزان شهرستان رزن پرداخت شده است.

مدیر جهاد کشاورزی شهرستان رزن در کارگروه کشاورزی شهرستان گفت: شهرستان رزن با جذب ۶۷ درصدی سهمیه تسهیلات مکانیزاسیون رتبه دوم استان را کسب کرده است.

محمود فتحی با بیان اینکه بیش از ۴۰ میلیارد ریال تسهیلات گازرسانی به مرغداران اعطا شده است، افزود: شهرستان رزن با معرفی ۲۸ واحد مرغداری به بانک‌های عامل بیش از ۴۰ میلیارد ریال تسهیلات به واحدهای مرغداری از محل صندوق توسعه ملی اعطا کرده است.

وی در ادامه از اعطای تسهیلات زنبورداری در رزن خبر داد و گفت: از محل صندوق توسعه ملی با معرفی ۳۲ نفر بیش از یک میلیارد و ۳۲۵ میلیون تسهیلات زنبورداری اعطا شده است.

فتحی همچنین گفت: برای ساخت، تکمیل و تعمیر واحدهای دامپروری، ۳۱ میلیارد و ۳۰۰ میلیون ریال به بیش از ۱۲۰ نفر اعطا شده است.

الووو پیام

ایمیل ——— mardomi@hamedanpayam.com
پیامک ——— ۱۰۰۰۶۰۶۶
تلفن و پیام‌گیر ——— ۳۸۲۷۹۰۴۰ - ۰۸۱

مسئولان محترم لطفاً برای رضای خدا هم شده سری به بازار بزنید. برگزاری جلسات تنظیم بازار تا چقدر خروجی داشته است که همچنان آن را پیش گرفته‌اید!؟ حداقل برای یک‌بار هم که شده این جلسات را با حضور استاندار یا معاونانش در سطح شهر داشته باشید. مردم از گرانی می‌نالند و کاسبان هم بیشتر از مردم می‌نالند. همین چند روز گذشته بود که برای خرید چند تکه کوچک از وسایل جهیزیه‌ام بگیرم، شاید با دیدن چند سفره و چند وسیله کوچک آشپزخانه و پرداخت ۵۰۰ هزار تومان در باورم نمی‌گنجید که وضعیت چقدر اسفناک است اما از آن بدتر متفاوت بودن قیمت‌ها در فاصله چند قدمی بود. هر کاسب هر قیمتی که در حد انصافش بود، به فروش می‌رساند و از طرفی از نبود خریدار واقعی گلایه می‌کرد.

کمتر از یک ماه به پایان سال باقی مانده و مردم در تکاپوی خرید هستند، اما بیشتر در بازار حضور دارند تا کالای مورد نیاز خود را با کمترین قیمت ممکن خریداری کنند. مسئولان محترم از شما خواهش می‌کنیم که حداقل نظارت را در بازار تقویت کنید، باور کنید برگزاری نشست‌های مختلف بدون خروجی، راه به جایی نمی‌برد! مردم از شما گلایه دارند و خواهان رسیدگی به این موضوع هستند.

شهروند

خبر

تعطیلات نوروز فرصتی برای بهره‌گیری ظرفیت گردشگری بهار

باید تمام امکانات را بسیج کنیم تا مسافران بدون دغدغه در شهرستان بهار اسکان یابند.

معاون فرماندار بهار در ستاد خدمات سفر شهرستان با اشاره به اینکه مسافران و گردشگران باید خاطره‌ای خوش از سفر به شهرستان داشته باشند، گفت: تمامی دستگاه‌های اجرایی شهرستان با تعامل و هماهنگی همه‌جانبه زمینه را برای رفاه مسافران و گردشگران نوروزی فراهم آورند.

علی‌اکبر سلطانی‌راد با اشاره به اینکه شهرستان بهار دارای ظرفیت‌ها و پتانسیل‌های غنی گردشگری است، افزود: نواقصی که در سنوات گذشته در حوزه ستاد تسهیلات سفر به وجود آمد را باید امسال مرتفع کرد تا بتوان به نحو احسن از ظرفیت‌های گردشگری برای رفاه حال مسافران بهره جست.

به گزارش روابط عمومی فرمانداری، وی با بیان اینکه تعطیلات نوروزی فرصت مناسبی برای استفاده از ظرفیت‌های گردشگری شهرستان بهار است، اعلام کرد: دستگاه‌های عضو این ستاد نسبت به تهیه بروشور راهنمای مسافران، استقرار کیوسک‌های راهنمایی، نصب تابلوهای راهنمای محل‌های اسکان، جمع‌آوری زباله از سطح داخلی و خارجی شهرستان، پاکسازی و آماده‌سازی پارک‌ها و مساجد بین راهی، آماده‌سازی سرویس‌های بهداشتی سطح شهرها اقدام کنند.

سلطانی‌راد با اشاره به اینکه تمهیدات لازم برای استقبال از مسافران نوروزی از پانزدهم ماه جاری اعمال می‌شود، گفت: مرکز آتش‌نشانی، مراکز بهداشتی درمانی، هلال احمر و امداد جاده‌ای، خبازی‌ها، تاکسی‌داران، بانک‌ها نسبت به استقرار کشیک‌های شبانه‌روزی در شهرستان اقدام کنند.

وی افزود: تعزیرات حکومتی نظارت بر فعالیت اصناف به ویژه صنف سفالگران را به علت افزایش گردشگران در ایام نوروز و بازدید و خریداری از صنایع دستی افزایش دهند تا موارد گران‌فروشی یا کم‌فروشی در این ایام رخ ندهد.

سلطانی‌راد همچنین در خصوص ساماندهی پایانه‌های مسافربری در شهرستان گفت: متولیان پایانه‌های مسافربری نسبت به رعایت بهداشت در خودروها و پایانه‌ها و همچنین فعالیت منظم این پایانه‌ها در ایام تعطیلات نوروز نظارت داشته باشند تا مسافرانی که قصد استفاده از مسافربرهای عمومی را دارند دچار مشکل نشوند.

وی از تجهیز ۱۴ آموزشگاه با ۱۲۰ کلاس درس برای اسکان مسافران نوروزی خبر داد و افزود: امسال هم بدون هیچ مشکلی آموزشگاه‌ها آماده اسکان مسافران نوروزی هستند و سال گذشته در بحث پذیرش و اسکان رتبه دوم استان را شهرستان بهار کسب کرده است.

سرپرست فرمانداری خبر داد

احیای بیش از ۲۵ واحد تولیدی در فامنین

امسال بیش از ۲۵ واحد تولیدی شهرستان فامنین برای تحقق اقتصاد مقاومتی احیا شده است.

سرپرست فرمانداری فامنین در گفت‌وگو با ایسنا با بیان اینکه در حال حاضر بیش از ۸۰ واحد تولیدی، صنعتی و کشاورزی در این شهرستان فعال است، گفت: بیش از ۲۵ واحد تولیدی و صنعتی که عمدتاً فعال و نیمه فعال بودند، در راستای تحقق اقتصاد مقاومتی به ستاد تسهیل و رفع موانع تولید معرفی شده و اقدامات لازم برای احیای دوباره این واحدها انجام شد.سید مجید شماعی با اشاره به اینکه بیش از ۴۶ واحد تولیدی در روستای نگارخاتون این شهرستان فعال است، افزود: این واحدهای تولیدی و صنعتی عمدتاً در زمینه‌های پرورش شترمرغ، کشاورزی و صنعتی فعالیت دارند.

وی از برگزاری ۴ کارگاه تخصصی و آموزشی در زمینه اقتصاد مقاومتی در این شهرستان خبر داد و یادآور شد: جامعه هدف این کارگاه‌ها کشاورزان، صنعتگران، دانشجویان و عموم مردم بوده است. همچنین با برگزاری این کارگاه‌ها ۵۰۰ نفر تحت آموزش‌های تخصصی قرار گرفتند.

سرپرست فرمانداری فامنین یادآور شد: جهاد کشاورزی شهرستان فامنین ۶۰۰ کشاورز را در هزار و ۸۵۰ نفرساعت تحت آموزش‌های تخصصی کشاورزی برای اقتصاد مقاومتی قرار داد، همچنین در زمینه میراث فرهنگی و گلیم‌بافی ۵۰ نفر و در رشته‌های مختلف فنی‌وحرفه‌ای ۵۰۰ نفر آموزش دیدند. شماعی با تأکید بر اینکه عمده فعالیت‌های اقتصاد مقاومتی این شهرستان در حوزه حفاظت از منابع آبی انجام گرفته است، افزود: این شهرستان کشت محصولات کم‌آب‌بر را به چندین برابر ارتقا داده است.

رشد ۶ برابری کشت زعفران در فامنین

وی از رشد ۶ برابری کشت زعفران در شهرستان فامنین خبر داد و بیان کرد: کشت زعفران در این شهرستان از یک هکتار به ۶ هکتار افزایش یافته و کشت کلزا هم از ۸۵ هکتار به ۳۵۰ هکتار ارتقا یافته است.

سرپرست فرمانداری فامنین از کاهش کشت محصولات کم‌آب‌بر در این شهرستان خبر داد و گفت: کشت هندوانه در شهرستان از ۱۵۰ هکتار به کمتر از ۴۰ هکتار کاهش یافته و کشت چغندرقند هم از ۴۵۰ هکتار به کمتر از ۳۰۰ هکتار رسیده است.

انسداد ۱۵ چاه غیرمجاز در فامنین

شماعی از انسداد ۱۵ چاه غیرمجاز در این شهرستان خبر داد و گفت: برای تحقق اقتصاد مقاومتی و حفاظت از منابع آبی بیش از یک میلیون مترمکعب در سال‌جاری آب صرفه‌جویی شده است.

تجهیز بیش از ۶۰ درصد چاه‌های آبی فامنین به کنتور هوشمند

وی با بیان اینکه امسال ۲۴۵ مورد کنتور هوشمند برای اصلاح الگوی مصرف نصب شده است، عنوان کرد: امسال ۶۰ درصد چاه‌های شهرستان فامنین به کنتور هوشمند مجهز شدند و درحال حاضر هم بیش از ۶۰ درصد چاه‌های آبی این شهرستان کنتور هوشمند دارند.

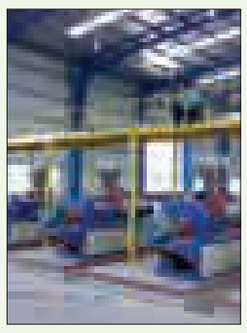

فرماندار شهرستان فامنین از برگزاری نمایشگاه اقتصاد مقاومتی در راستای عرضه تولیدات خانگی خبر داد و بیان کرد: این نمایشگاه با ۲۰ غرفه تولیدات خانگی، گلیم‌بافی و تولیدات صنعت فرش را به نمایش گذاشت.

شماعی با بیان اینکه در حوزه مشاغل‌خانگی ۴۰۰ میلیون اعتبار به این شهرستان اختصاص یافته است، افزود: خوشبختانه این شهرستان در صنعت فرش فعالیت خوبی دارد.وی به صنعت گردشگری این شهرستان اشاره کرد و گفت: متأسفانه این شهرستان از نظر صنعت گردشگری محروم است، اما پیگیر جذب سرمایه‌گذار برای ترمیم غار قلعه‌جوق این شهرستان‌هستیم.

رشد ۵۰ درصدی اعتبارات عمرانی

شماعی از رشد ۵۰ درصدی اعتبارات عمرانی شهرستان فامنین در سال‌جاری نسبت به سالیان گذشته خبر داد و گفت: استخر سرپوشیده این شهرستان و ۲ سالن ورزشی در روستاها در سال‌جاری افتتاح شد.

وی ادامه داد: مجتمع فرهنگی، هنری این شهرستان، سالن ورزشی هزار و ۵۰۰ نفری هم تعریف شده؛ همچنین فاز نخست میدان ورودی فامنین نیز با ۳۰ میلیارد ریال اعتبار در حال انجام است.

فرماندار شهرستان فامنین در پایان از فعالیت‌های انجام گرفته در این شهرستان برای تحقق اقتصاد مقاومتی ابراز رضایت کرد و گفت: گرچه ارزیابی‌ها باید از سوی مرکز انجام گیرد، اما می‌توان ابراز کرد شهرستان فامنین از تمامی ظرفیت‌ها برای تحقق این امر بهره گرفته و دستاوردهای خوبی هم در این زمینه کسب کرده است.

پیام تاریخ، تمدن و فرهنگ مادستان
The Message Of Madestan's History & Civilization & Culture
روزنامه همدان پیام
۴
شنبه ● ۷ اسفندماه ۱۳۹۵ ● شماره ۲۸۶۱
ایران و جهان
slasat@hamedanpayam.com

مجلس

برجام، همکاری بین‌المللی علمی ایران را ارتقا بخشید

معاون کنسولی، امور مجلس و ایرانیان وزیر امور خارجه گفت: یکی از دستاوردهای خوب برجام ارتقای همکاری‌های علمی بین‌المللی جمهوری اسلامی بوده است.حسن قشقاوی در گفت‌وگو با ایرنا بیان کرد: در پسابرجام ایران توانست جهش خوبی در همکاری علمی و فناوری با کشورهای جهان داشته باشد. وی بیان کرد: تلاش وزارت امور خارجه این است که با بهره‌گیری از همه ظرفیت‌های خود، همکاری‌های علمی و فناوری ایران را در جهان افزایش دهد. قشقاوی گفت: در دنیای امروز دیگر توان نظامی و تبلیغات قدرت نمی‌آورد بلکه کشوری قدرتمند است که دارای علم و فناوری باشد و از همه بتواند پیشی بگیرد.

دولت

نباید به ترامپیسم اجازه رخنه به حوزه سیاست داخلی کشور دهیم

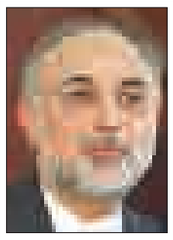

معاون رئیس‌جمهوری و رئیس سازمان انرژی اتمی با تأکید بر ضرورت حفظ همگرایی در کشور گفت: ما نباید اجازه دهیم ترامپیسم به حوزه سیاست داخلی ما رخنه کند.

به گزارش ایرنا، علی‌اکبر صالحی افزود: آنها منتظر شکاف در سیاست ما و به دنبال زیر سؤال بردن تفکر انقلابی ما هستند.

وی با اشاره به اینکه ترامپیسم ایجاد شکاف در حاکمیت را دنبال می‌کند، گفت: آنها ایجاد شکاف را با ایجاد یأس و نیز بر هم زدن احساس امنیت، القای حس افزایش فساد و القای حس رواج بی‌عدالتی در کشور دنبال می‌کنند.

خبر

برخی ضعف‌های قانونی موجب سوءاستفاده در انتخابات می‌شود

دبیر شورای نگهبان با ابراز تأسف از برخی تبلیغات زودهنگام انتخاباتی تحت عنوان کمک به نیازمندان، گفت: برخی ضعف‌های قانونی موجب سوءاستفاده در انتخابات می‌شود. به گزارش مهر، آیت‌ا... احمد جنتی در همایش سراسری هیأت‌های نظارت بر انتخابات ریاست‌جمهوری افزود: شورای نگهبان در قبال ورود غیرمسئولانه برخی مدیران در انتخابات، حساسیت دارد.وی با ابراز تأسف از برخی تبلیغات زودهنگام انتخاباتی تحت عنوان کمک به نیازمندان، بیان کرد: متأسفانه برخی ضعف‌های قانونی موجب سوءاستفاده در انتخابات می‌شود البته شورای نگهبان تا جایی که بتواند به وظیفه قانونی خود عمل می‌کند.

خبر

امیر خجسته:

لایحه بودجه سال آینده ۴۰ هزار میلیارد تومان کسری دارد

نماینده مردم همدان و فامنین در مجلس شورای اسلامی گفت: لایحه بودجه سال آینده ۴۰ هزار میلیارد تومان کسری دارد و این کسری نسبت به سال اول دولت بیشتر شده است و سازمان برنامه‌ریزی و بودجه بایستی برنامه مناسبی را برای کشور اتخاذ کند.

امیر خجسته بیان کرد: با توجه به کسری بودجه موجود، لایحه‌ای که هم اکنون در حال بررسی است، قشرهای آسیب‌پذیر جامعه مانند فرهنگیان، ایثارگران، جوانان، بانوان، بازنشستگان را مورد کم لطفی قرار داده و دولت باید برای جبران این کسری فکری بیاندیشد.

وی همچنین یادآور شد: در دولت‌ها ردیفی برای درآمدها و هزینه‌ها عنوان شده است که درآمدهای دولت از سه بخش نفت، مالیات و اوراق تشکیل می‌شود که در سال ۹۶ با در نظر گرفتن بالاترین حجم نفت فروخته شده روزانه ۲ و نیم میلیون بشکه که هر بشکه نفت ۵۵ دلار و هر دلار با نرخ ۳ هزار و ۳۰۰ تومان می‌باشد که با توجه به کنار گذاشتن سهم شرکت نفت و صندوق توسعه ملی کنار گذاشته شود.

خجسته افزود: در سال ۹۶ جهت جبران خدمت کارکنان ۹۵ هزار میلیارد تومان و برای رفاه اجتماعی، حق بیمه و بازنشستگی مستمری‌های کمیته امداد بهزیستی و بنیاد شهید۷۳ هزار میلیارد تومان، یارانه نقدی و نان و گندم و همچنین کالاهای اساسی ۲۱ هزار میلیارد تومان و سود اوراق مشارکت ۱۲ هزار میلیارد تومان می‌باشد که تحت هر شرایط بایستی در لایحه بودجه ۹۶ گنجانده شود.

وی گفت: بودجه استان‌ها نزدیک به ۷۰ درصد نسبت به لایحه دولت افزایش داشته و رقم آن از ۱۶ هزار و ۸۰۰ میلیارد تومان به ۲۸هزار و ۴۰۰ میلیارد تومان تغییر یافته است و جهت ساماندهی حاشیه شهرها نیز مبلغ ۲۲۰ میلیارد تومان در نظر گرفته شده است.

خجسته بیان کرد: همسان‌سازی حقوق بازنشستگان با شاغلین بخصوص برای کسانی که حقوق آنان زیر دو میلیون تومان می‌باشد در لایحه بودجه ۹۶ در نظر گرفته شده و با توجه به مسائل و مشکلات اقشار مختلف آسیب‌پذیر تحت پوشش کمیته امداد و بهزیستی بودجه تخصیصی به این اقشار به ۲ هزار میلیارد تومان ارتقا پیدا کرده است.

رئیس‌جمهوری:

دولت در کنار مردم خوزستان است

به مردم خوزستان اعلام می‌کنم که دولت در کنار مردم است و هیچ‌گاه رنج و مشکلات مردم را فراموش نکرده و همواره این مشقات مدنظر اعضای هیأت دولت و سایر مسئولان است.

رئیس‌جمهوری روز پنجشنبه در سفر خود به خوزستان بیان کرد: از هفته‌های پیش استان خوزستان و اهواز با مشکل ریزگردها روبه‌رو بوده است هر چند مشکل ریزگردها یک مشکل با سابقه است که مردم این استان را با مشکلات متعدد مواجه کرده است.

به گزارش ایرنا، حجت‌الاسلام والمسلمین حسن روحانی گفت: پدیده گرد و غبار در روزهای اخیر مشکلاتی چون قطعی برق و آب و ارتباطات را در خوزستان به همراه داشته است که از روز اول مورد توجه دولت بوده و در این زمینه بررسی و برنامه‌ریزی نمودیم.

وی در ادامه افزود: برای مدیریت کردن این موضوع تعدادی از وزیران را به استان فرستادیم تا مستقیماً بر روند کارها و رفع مشکلات به وجود آمده نظارت و رسیدگی کنند.

رئیس قوه مجریه گفت: در همان روز اول به معاون اول رئیس‌جمهوری دستور دادم که جلسه ستاد بحران را تشکیل دهد و دنبال کند که وی دو روز پیش گزارشی از اقدامات انجام شده اعلام کرد و به همین دلیل تصمیم گرفتم که شخصاً از اقدامات انجام شده در استان بازدید کنم و اقداماتی که باید انجام شود را مورد بررسی قرار دهم.

حجت‌الاسلام والمسلمین روحانی افزود: جلسه ویژه‌ای در اهواز برای مسأله ریزگردها در اهواز تشکل شد بیان کرد: نتیجه جلسه را به اطلاع مردم خواهم رساند.

رئیس‌جمهوری گفت: طبق گزارشی که وزیر نیرو ارائه کرده است با اقدامات انجام شده در روزهای اخیر پیش‌بینی شده است مردم اهواز و خوزستان دیگر شاهد قطعی آب نخواهند بود.

وی بیان کرد: برای قطعی برق هم در حال تلاش هستیم با اینکه کارهای زیادی در حال انجام است که در آینده مردم با قطعی برق مواجه نشوند.

رئیس‌جمهوری در ادامه گفت: برای مهار کانون‌های درون استانی ریزگردها برنامه‌ریزی‌های خوبی انجام شده که بخشی از آن آغاز گردیده است اما برای کانون‌هایی که مربوط به خارج از کشور است مثل عراق، سوریه و عربستان اقدامات منطقه‌ای و بین‌المللی نیاز است.

وی بیان کرد: لازم است که از همه مسئولان استان از جمله نماینده ولی فقیه در خوزستان، استاندار و علما و دیگر مسئولان که برای حل مشکلات مردم تلاش کرده‌اند تشکر نمایم.

حجت‌الاسلام والمسلمین حسن روحانی رئیس‌جمهوری پنجشنبه در سفری یکروزه به منظور بررسی مشکلاتی که پدیده گرد و غبار برای خوزستان ایجاد کرده است وارد اهواز شد.

وزیران اطلاعات، کشور، نیرو، نفت، جهاد کشاورزی، تعاون، کار و رفاه اجتماعی، معاون اجرایی رئیس‌جمهوری و رئیس سازمان حفاظت محیط‌زیست در این سفر دکتر روحانی را همراهی کردند.

از جمله برنامه‌های سفر رئیس‌جمهوری به استان خوزستان بازدید از کانون ریزگردها در خوزستان، شرکت در نشست تخصصی بررسی این ریزگردها و بررسی راهکارهای خروج از این بحران و صدور دستورات اساسی و شرکت در شورای اداری استان از برنامه‌های سفر یکروزه رئیس‌جمهوری به این استان بود.

بر اساس این گزارش، توفان گرد و خاک در هشتم بهمن ماه سال‌جاری، قطع چند روزه آب و برق و مخابرات را در اهواز و چند شهر در پی داشت که اوج آن خروج پنج نیروگاه استان از مدار و قطع چندین ساعته برق و آب در ۱۱ شهرستان خوزستان و از جمله کلانشهر اهواز و تعطیلی مدارس و ادارات بود.

تاکنون وزیران نیرو و جهاد کشاورزی در چند نوبت برای بررسی این بحران به خوزستان سفر کرده و به دستور جهانگیری معاون اول رئیس‌جمهوری یک کارگروه ویژه در این زمینه تشکیل شده و وزیر جهاد کشاورزی نیز مأمور اجرای طرح‌های بیابان‌زدایی شده است.

سه روز پیش نیز رهبر معظم انقلاب در حاشیه درس خارج فقه خود نسبت به وضعیت پدیده گرد و خاک در استان خوزستان ابراز نگرانی کردند و به مسئولان نظام دستور دادند تدابیر لازم برای این کار را اتخاذ کنند.

تا انتخابات

وحدت نیروها برای من از کاندیداتوری در انتخابات مهمتر است

دبیر مجمع تشخیص مصلحت نظام گفت: از کاندیداتوری مهمتر برای من وحدت نیروهاست. به گزارش ایلنا، محسن رضایی در نخستین نشست مجمع ملی جبهه مردمی نیروهای انقلاب اسلامی گفت: از کاندیداتوری مهمتر برای من وحدت نیروهاست.وی بیان کرد: از همه می‌خواهم وحدت را حفظ کنند تا مشکلات را حل کنیم.

«کمال مرادی» رئیس ستاد انتخابات حزب اراده ملت شد

روابط عمومی حزب اراده ملت (حاما) از انتخاب کمال مرادی به عنوان رئیس ستاد انتخابات این حزب خبر داد.

به گزارش ایلنا، کمال مرادی عضو هیأت اجرایی حاما بوده که در حکمی از سوی احمد حکیمی‌پور دبیرکل این حزب به این سمت برگزیده شده است.

شورای عالی سیاست‌گذاری تا زمان بررسی صلاحیت‌ها لیستی ارائه نمی‌دهد

یک فعال سیاسی اصلاح‌طلب گفت: تنها مرجع معتبر برای ارائه لیست‌های انتخاباتی، شورای عالی سیاست‌گذاری اصلاح‌طلبان است و تا هنگام تأیید صلاحیت‌ها لیستی ارائه نخواهد کرد.

مهدی نادمی در گفت‌وگو با ایلنا، درباره لیست ارائه شده‌ای که در آن نام ۸ چهره جوان اصلاح‌طلب به چشم می‌خورد، بیان کرد: نزدیک انتخابات لیست‌هایی بیرون می‌آید که اساس و بنیانی ندارد، تنظیم‌کنندگان آن به گونه‌ای اقدام می‌کنند که انگار گعده‌ای صورت گرفته و با نظر کارشناسان آن لیست بسته شده است که صحت ندارد.

وی گفت: در صورتی که تنها مرجع معتبر برای ارائه لیست‌های انتخاباتی، شورای عالی سیاست‌گذاری اصلاح‌طلبان است که این شورا در حال حاضر در مرحله تعیین شاخص‌ها و معیارهای انتخاب کاندیداهای اصلح برای انتخابات شوراهاست.

آموزشگاه شهید غلام اعتبار

به فضل الهی وبا عنایات اهل بیت (ع) در سال ۱۳۹۳ تاسیس گردید . این آموزشگاه بر اساس ۸محور کلیدی تعالی مدیریت مدرسه، آموزش مبتنی بر تعادل وتعامل را برای دانش آموزان عزیز فراهم ساخته واعتقاد دارد دانش آموزان به آموزش جامع نیازمندند که در کنار ایمان الهی، عشق به اهل بیت (ع)، دانایی، مهارت اجتماعی وزندگی افراد را ارتقاء بخشیده آنها را برای زندگی فردا آماده سازد.
تعالی مدیریت مدرسه سعی دارد با تکیه بر سند تحول بنیادین ونگاهی تعالی بخش،مدرسه محور،مشارکت جو کیفیت مدار ضمن تمرکز بر فرایند های مدیریتی شرایطی فراهم آورد تا کلیه عوامل موثردر مدیریت مدرسه ظرفیت ها وتوانایی های خود را شناسایی کنند وبه صورت متمرکز عملکرد مدرسه خود را نسبت به نقشه راه واهداف خود بسنجند که با توجه به اجرای موفق در سالتحصیلی ۹۵-۹۴ به لطف الهی این مدرسه توانسته است با کسب امتیاز هشتادونه هفتادصدم رتبه ممتاز کشوری را بدست آورد.

فعالیت های آموزشگاه

۱-برگزاری کلاس های آموزش خانواده
۲- تلفیق موضوعات درسی در پایه های مختلف
۳- ساخت وسایل کمک آموزشی توسط دانش آموزان
۴- تشکیل کارگروه های مختلف انجمن اولیاء ومربیان
۵-اجرای برنامه های مختلف پرورشی و نماز جماعت در مدرسه
۶- حضور دانش آموزان در نماز جمعه
۷-برگزاری زنگ ملی ورزش
۸-بازدید از مدارس موفق استان
۹- تشکیل کلاس های توجیهی برای اولیاء
۱۰- تدریس عملی همکاران برای اولیاء
۱۱- برگزاری کارگاه روشهای تدریس فعال
۱۲- برگزاری ارزشیابی تشخیصی
۱۳- تشکیل کلاس های تقویتی برای پایه چهارم، پنجم وششم
۱۴- تشکیل کارگاه آموزشی برای همکاران
۱۵- فعال بودن شورای معلمان وگروه آموزشی
۱۶- برگزاری جشن آب
۱۷- توجه به خلاقیت وابتکار دانش آموزان
۱۸- زیبا سازی مدرسه
۱۹- تجدید میثاق با شهیدان
۲۰- عزاداری به مناسبت های ایام مختلف سوگواری
۲۱- تشویق دانش آموزان
۲۲- برگزاری المپیاد ورزشی درون مدرسه ای

رتبه‌های برتر

محمدمهدی عباسی — فرزین جعفری — آیدین جعفری — امیرعباس ارشادی تیمور — امیر عباس بهمنی

کسب رتبه ممتاز کشوری در اجرای برنامه تعالی مدیریت مدرسه (سالتحصیلی ۹۵-۹۴) را به همه همکاران ، اولیاء ودانش آموزان مدرسه شهید غلام اعتبار تبریک می گوییم.

خانم خدیجه اکبری آموزگار اول	خانم اعظم حیدری آموزگار دوم	آقای اصغر دهقانی آموزگارسوم	آقای رضا محمدیارلو آموزگار سوم	آقای داود رحیمی آموزگارچهارم	آقای ابوالفضل حسینی زاده آموزگار چهارم
آقای منصور مصطفایی آموزگار پنجم	آقای احمد مرادی آموزگار ششم	آقای محمد اسماعیلی محمود معاون آموزشی	آقای اکبر عقیلی معاون پرورشی	آقای احمد رهنمون خدمات	آقای ابوالفضل محمدی مدیر مدرسه

همکاری وهمدلی اولیاء دانش آموزان با مدرسه

ردیف	خیرین	نوع کمک
۱	دکتر تورج جعفری	۳۵۰۰۰۰۰تومان
۲	آقای کریم عباسی	اهداء کمد وزیر پایی
۳	آقای شهرام بهمنی	شعارنویسی وزیبا سازی
۴	آقای مرتضی علی محمدی	اهداکفش به دانش آموزان بی بضاعت
۵	حاج آقا محمدی	کمک غیرنقدی به مبلغ ۱۵۰۰۰۰۰تومان
۶	آقای اکبر عقیلی	کمک نقدی وغیر نقدی به ارزش ۱۰۰۰۰۰۰تومان

رتبه های مدرسه

مشخصات	رشته	مقام
تیم فوتسال مدرسه	مسابقات فوتسال دانش آموزی	نایب قهرمانی منطقه
محمد جواد مجذوبی	انشا نویسی	برتر منطقه
مدرسه شهید غلام اعتبار	اجرای برنامه تعالی مدیریت مدرسه	ممتاز کشوری

کسب رتبه نایب قهرمانی تیم فوتسال مدرسه شهید غلام اعتبار را به همه دانش آموزان ومربی محترم تربیت بدنی جناب آقای محمود لطیفی تبریک می گوییم.

پیام تاریخ، تمدن و فرهنگ مادستان
The Message Of Madestan's History & Civilization & Culture
روزنامه همدان پیام
۵
شنبه ● ۷ اسفندماه ۱۳۹۵ ● شماره ۲۸۶۱
جامعه
ejtemaei@hamedanpayam.com

رواج روانگردان‌ها، ایران را در خطر شیوع عمومی ایدز قرار داده است

رواج و افزایش مصرف روانگردان‌ها و گسترش انتقال جنسی، خطر افزایش شیوع ویروس ایدز به بالای یک درصد جمعیت بسیار جدی است.
رئیس مرکز تحقیقات ایدز گفت: اگر الگوی ابتلای جنسی ایدز گسترش پیدا کند ممکن است در آینده نزدیک به مرحله سوم که مرحله شیوع بالای یک درصد در جمعیت عمومی است برسیم و این خطر بزرگی است.
مینو محرز در گفت‌وگو با ایرنا بیان کرد: متأسفانه آموزش و پرورش، رسانه‌ها و خانواده‌ها آموزش چندانی درباره روش انتقال جنسی ایدز به جوانان نمی‌دهند.

۴۰ هزار معتاد تحت پوشش شربت تریاک قرار دارند

در حال حاضر حدود ۴۰ هزار نفر تحت پوشش شربت تریاک قرار دارند و این شربت برای کسانی که سابقه عودهای مکرر در بازگشت به اعتیاد دارند نمی‌توانند یکدفعه و کامل اعتیاد را کنار بگذارند مورد استفاده قرار می‌گیرد.
پرویز افشار سخنگوی ستاد مبارزه با مواد مخدر در گفت‌وگو با ایرنا گفت: نگاه ما به شربت تریاک، کاهش آسیب است و به همین منظور به این نتیجه رسیده‌ایم که توزیع شربت تریاک را در کشور توسعه دهیم.

بیمارستان‌های وزارت بهداشت در معرض ورشکستگی

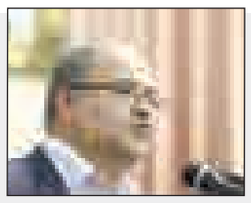

بیمارستان‌های دانشگاهی و وزارت بهداشت در معرض ورشکستگی قرار دارند و برخی از این بیمارستان‌ها زیر ۱۰ میلیون تومان اعتبار در حساب‌های جاری خود دارند.به گزارش ایرنا، رئیس‌کل سازمان نظام پزشکی با اشاره به اینکه اسناد مشخصی در خصوص بدهی بیمه‌ها به مراکز درمانی وجود دارد، گفت: سازمان‌های بیمه‌گر باید بدهی‌های خود را پرداخت کنند.
علیرضا زالی بیان کرد: در این شرایط نباید رؤسای دانشگاه‌ها را به قانون‌ستیزی محکوم کرد.

گزارش ویژه

درآئین بزرگداشت روز مهندس در دانشگاه صنعتی تاکید شد

مسئولان مانع خروج نخبگان از کشور شوند

همایش بزرگداشت روز مهندس دانشگاه صنعتی با حضور اساتید، مسئولان، تولیدگران مطرح کشور و دانشجویان این دانشگاه برگزار شد.
در این مراسم عضو هیأت علمی دانشگاه خواجه‌نصیر که یکی از سخنرانان مراسم بود گفت: برگزاری چنین برنامه‌هایی در جامعه بسیار اثرگذار است بنابراین از مسئولان همدان می‌خواهم این راه را ادامه دهند.
پروفسور علی شکوه‌فر با تاکید بر لزوم معرفی ادبا، عرفا، دانشمندان و نخبگان همدانی به جوانان، افزود: گنجینه‌های بسیاری و نکات ارزشمندی در آثار این افراد وجود دارد که می‌تواند الهام‌بخش بسیاری از جوانان شود.
وی همچنین برای نکته که مسئولان جلوی خروج نخبگان از کشور نیز تاکید کرد.
شکوه‌فر با اشاره به اینکه یک پژوهش موفق و کار صنعتی بر سه پایه استوار است، ابراز کرد: نیروی انسانی، امکانات و تجهیزات مناسب و داشتن یک برنامه خوب از الزامات انجام هر طرح تحقیقاتی و صنعتی است.
عضو هیأت علمی دانشگاه خواجه نصیر افزود: استدعای من از مسئولان این است که با رونق صنعت گردشگری در استان همدان معرفی بزرگان این خطه را به مردم فراموش نکرده و بیش از این در این مسیر تلاش کنند.
وی بیان کرد: برای اینکه ما دارای مهندسان موفق و کارآزموده شویم باید وارد حوزه صنعتی و تکنولوژیک شده و از این مسیر برای پیشرفت و توسعه استان حرکت کنیم.
شکوه‌فر عنوان کرد: برای پیشرفت صنعت در استان و کشور باید وارد عرصه توسعه صنعتی شده و علاوه بر شناخت سیستم و ساختار، به توسعه آنها نیز توجه کنیم چرا که سیستم‌های توسعه یافته زمینه رشد صنعتی در کشور را فراهم می‌کنند.

در حوزه آموزش جز ۱۰ کشور نخست جهان هستیم

معاون مؤسسه آموزشی و تحقیقاتی وزارت دفاع گفت: توجه به استانداردسازی، آینده پژوهشی و مدیریت راهبردی از جمله نکات کلیدی و مهمی است که در حوزه توسعه صنعت کشور به ویژه در بخش دفاعی باید به آن توجه کرد.
مهرداد همایون نژاد گفت: پس از ۱۵ سال نیز متوجه شدیم که تسلیحات ما نیاز به تغییرات دارند بنابراین از سال ۹۰ نظام نوآوری را در وزارت دفاع طرح‌ریزی کرده و توانستیم در مدت زمان کم و با اعتبارات محدود تسلیحات ممتازی را تولید کنیم.
وی با تاکید بر اینکه عمر محصولات نظامی از ۵۰ سال به ۲۵ سال کاهش یافته است، عنوان کرد: بر اساس نظام نوآوری، نهادها و دفاتر طراحی در وزارت دفاع تشکیل شد که می‌بایست با توجه به تحریم‌ها و اعتبارات محدود، مشکلات موجود را حل کند.
همایون نژادگفت: از آنجایی که نیاز موتور محرک آدمی است، نیاز ما در بخش دفاعی کشور سبب طراحی‌های جدید و ارائه محصولات متنوع در صنعت نظامی شد.
معاون مؤسسه آموزشی و تحقیقاتی وزارت دفاع با اشاره به نقش دانشگاه‌ها در برطرف کردن نیازهای دفاعی کشور افزود: نبود زیرساخت‌های توسعه تکنولوژی از مشکلات مهم کشور است که دانشگاه‌ها می‌توانند با حل مشکلات و ارائه راهکارهای مناسب در این حوزه نقش‌آفرینی کنند.
همایون‌نژاد با بیان اینکه ما در حوزه آموزش جز ۱۰ کشور نخست جهان هستیم، بیان کرد: متاسفانه ما در حوزه بهره‌برداری وضعیت مناسبی نداریم که باید برای رفع این مشکل نیز چاره‌اندیشی کرد.

همدان از ظرفیت‌های بسیاری در حوزه صنعت برخوردار است

معاون توسعه و مدیریت و منابع انسانی استانداری همدان با بیان اینکه همدان از ظرفیت‌های بسیاری در حوزه صنعت برخوردار است، گفت: احداث راه آهن، وجود چندین بزرگراه در استان و شهرهای اطراف، وجود فرودگاه، اینترنت پرسرعت، همسایگی با استان‌هایی که مسافت آنها با همدان کمتر از ۳ ساعت است و جاذبه‌های طبیعی بستر لازم برای پیشرفت اقتصادی و صنعتی استان را فراهم کرده است.
رضا قیاسی افزود: اختلاف مهمترین مشکل بین نیروها، افراد دغدغه‌مند و علاقمند به انقلاب اسلامی است که مانع از سرعت گرفتن و پیشرفت کشور در حوزه اقتصاد شده است. وی عنوان کرد: باید اختلافات را کنار بگذاریم چرا که در غیر این صورت فرصت‌ها هدر می‌روند و تلاش‌ها به جای اینکه سبب رقابت سالم بین گروه‌ها و نیروها شود صرف خنثی کردن و زمین زدن رقیب می‌شود. قیاسی افزود: هر که دغدغه ایران اسلامی را دارد باید اختلافات را کنار بگذارد و مشکل کشور را با محوریت قرار دادن اقتصاد مقاومتی برطرف کنیم.

امروز از مشکلات زیست محیطی رنج می‌بریم

رئیس دانشگاه صنعتی همدان گفت: اگر امروز از مشکلات زیست محیطی رنج می‌بریم برای این است که ما به وظیفه و سوگند خود عمل نکرده‌ایم چرا که افرادی در عرصه فعالیت مهندسی حضور دارند که اعتقادی به این مباحث ندارند. محمد نیلی با گرامیداشت سالروز ولادت خواجه نصیرالدین طوسی افزود: اگر جهان امروز عرصه مدیریت افراد افراط‌گر است این وظیفه دانشمندان، علما و مهندسان است که برای به تعادل رساندن این وضعیت با تأسی از خواجه نصیر به رسالت خود عمل کنند.

ایران رتبه چهارم در تربیت مهندس

رئیس اتاق بازرگانی همدان گفت: انعقاد قرارداد با شرکت‌های خارج از استان تبدیل به آفتی شده است چرا که ما در همدان نیروهای توانمندی داریم که متاسفانه برای انجام کارها به آنها اطمینان نمی‌شود.
علی‌اصغر زبردست با اشاره به اینکه کشور ایران در حوزه تربیت مهندس رتبه چهارم جهان را دارد، عنوان کرد: همدان پتانسیل خوبی در بخش صنعت دارد که برای استفاده از این ظرفیت‌ها، شرکت‌های دانش‌بنیان در استان فعالیت می‌کنند هرچند به دلیل بی‌توجهی ما به صورت خاموش کارها را انجام می‌دهند.

نقشه راه ۱۰ ساله داشته باشید

مدیرعامل گروه سرمایه‌گذاری دارویی گلرنگ گفت: با توجه به تجربیاتم در ۴۰ سال فعالیت به این نتیجه رسیده‌ام که موفقیت کارآفرینان در تجاری‌سازی ایده‌ها و توجه و عمل به ویژگی‌های کارآفرینی است. حاج سیدتقی فاضلیان افزود: متفاوت بودن کارآفرینی، نوگرا بودن، شناسایی فرصت‌ها و ایجاد فرهنگ، فرصت‌طلبی و شکار فرصت‌ها، ریسک‌پذیری و جسور بودن، آستانه تحمل و بردباری و حل‌وفصل مشکلات، داشتن نقشه راه ۱۰ ساله و یادگیری پارامترهای کسب‌وکار از اصول کارآفرین شدن است.
وی گفت: علاوه بر اینکه باید شخصیتی دوست‌داشتنی داشته باشیم در ابتدای آغاز کار باید طرح توجیهی بنویسیم و آن را توسط افراد باتجربه در این زمینه اصلاح کنیم تا به ما بگویند فعالیت مورد نظر چقدر ریسک دارد.
مؤسس و بنیانگذار گروه تولیدی مهرام هم بیان کرد: آنچه در دانشگاه تدریس می‌شود و آنچه عملاً در جامعه خلق می‌شود کمی متفاوت است. شاهرخ ظهیری افزود: در خلاقیت و انجام آن باید به ۳ مسأله هدف، پشتکار و سلامت و صحت عمل توجه کرد.
رئیس سندیکای صنایع کنسرو ایران گفت: وقتی شرکتی حرکت رو به جلو دارد و جامعه قبولش دارد به خاطر صحت عمل و اخلاق در کسب‌وکارش اگر هر تولیدگری به این ۳ موضوع توجه داشته باشد حتماً موفق می‌شود.

یادداشت

«وکالت»؛ نیازمند توجه و مراقبت

هفته‌ای که پشت سر گذاشتیم (۳۰ بهمن ماه تا ۵ اسفندماه)، تحت عنوان «هفته وکیل مدافع» نامگذاری شده و برنامه‌هایی از سوی تشکل‌های مرتبط در این زمینه از جمله «کانون وکلا» برگزار شد. تعدادی از وکلای مدافع در همدان و ملایر نیز طی این هفته مبادرت به ارائه «خدمات مشاوره‌ای حقوقی» به صورت رایگان نمودند که قابل تقدیر است.
موضوع «وکالت»، از جمله موضوعاتی است که علی‌رغم پیشرفت شهرنشینی و مدنیت در کشور ما، هنوز مورد توجه جدی در بین اقشار مختلف مردم، قرار نگرفته و تقریباً می‌توان گفت اقلیتی بسیار اندک هستند که به این امر مهم، به موقع و به جا، توجه داشته و با استفاده از مواهب آن، از بروز مشکلات و معضلات اساسی، پیشگیری نموده‌اند.
گذری در زندان‌ها و گفت‌وگو با برخی محبوسین و بازخوانی تجارب مسئولان و کارشناسان مرتبط در حوزه‌های مددکاری زندان‌ها، نشان از آن دارد که تعداد قابل توجهی از افراد هستند که به خاطر «فقدان یا ضعف آگاهی‌های حقوقی و قانونی» و «بهره نگرفته از وکلای مجرب»، محکوم به مجازات‌های ریز و درشتی شده‌اند که علاوه بر پیامدهای مختلف از جمله حبس و بیکاری و صدمه به حیثیت و آبرو، حتی مسیر زندگیشان، تغییر نموده و در موارد بسیاری، خانواده‌هایشان از هم فرو پاشیده است.
بسیار هستند کسانی که از سر «اعتماد بی‌جا» بدون آگاهی از عواقب حقوقی و قضایی، مبادرت به «ضمانت» در مورد تعهدات مالی دیگران کرده‌اند و در نتیجه عدم اجرای تعهدات مذکور توسط متعهدین اصلی، خود گرفتار و محبوس شده‌اند. دیگرانی نیز هستند که چون آشنا به قانون و مقررات حقوقی و روند رسیدگی‌های قضایی نبوده‌اند، به موقع در مراجع قضایی حاضر نشده یا در موعد مقرر قانونی، اقدام حقوقی لازم نظیر «ارسال لایحه دفاعیه، واخواهی، تجدیدنظرخواهی، درخواست تعیین کارشناس و...» را انجام نداده و در نتیجه محکومیت قطعی در زمینه حبس یا جریمه یا ... یافته‌اند.
همین موارد نشان‌دهنده «ضعف اساسی» در زمینه «آگاهی‌های قانونی و حقوقی» شهروندان است که «بی‌توجهی مفرط» به آن هم، موجب تشدید مشکل و معضل می‌گردد. گرچه تلاش جهت افزایش سطح اطلاعات عمومی مردم در زمینه‌های حقوقی و قانونی، در جهت جبران این نقیصه، مؤثر است اما چاره اساسی نیست بلکه باید موضوع «وکالت» مورد توجه جدی قرار گرفته و در این زمینه «فرهنگ‌سازی» لازم صورت گیرد.
واقعیت آن است که به موازات توسعه کشور و افزایش شهرنشینی، روابط اجتماعی حاکم بر جامعه، روز به روز پیچیده و پیچیده‌تر می‌شود و مخصوصاً با کمرنگ شدن برخی ارزش‌های اخلاقی و عرفی، حتی برخی اعضای خانواده‌ها به جان هم افتاده و بعضاً یکدیگر را به زندان افکنده‌اند! با این وصف، دوران آن گذشته است که پس از بروز مشکل و معضل و کشیده شدن کار به مراجع قضایی، تازه به یاد «وکیل» و «وکالت» بیفتیم؛ چون در بسیاری موارد، مؤثر و رهگشا نیست و موجب می‌گردد برخی افراد به وکلا نیز بدبین شده و مدعی شوند که «وکیل هم کاری نکرد»، در حالی که مشکل در جایی دیگر است.
علاوه بر موارد پیش گفته، برخی عوامل دیگر نیز در توجه نکردن جدی شهروندان به موضوع «وکالت» مؤثر است. از جمله اینکه در کنار خیل عظیم وکلای صادق و باوجدان، گروه اندکی نیز هستند که در واقع، کسوت وکالت را غصب نموده‌اند و از این راه به اغفال افراد درمانده و گرفتار و ناآگاه می‌پردازند و با سوءاستفاده از ناآگاهی‌های آنان، حق‌الوکاله‌های نجومی دریافت نموده و در انتها نیز به بسیاری از وعده و وعیدهایی که بعضاً در قالب «مانورهای متقلبانه» و «امور موهوم» و «ادعاهای نفوذ در مراجعه قضایی» و... داده می‌شود، عمل نمی‌کنند.
با وجود اینکه نهادهای مسئول و نظارتی در این زمینه نظیر «کانون وکلا» فعال هستند اما گاه و بیگاه شاهد مواردی هستیم که در واقع جایگاه و شأن «وکالت» را نشانه گرفته و موجب زیر سؤال رفتن وکلای صادق و باوجدان نیز می‌شود. همین موضوعات ضرورت توجه به ابعاد اخلاقی و وجدانی موضوع «وکالت» را نمایان می‌کند؛ چراکه برای نمونه شایسته نیست با وجود امکان قانونی کاهش مجازات‌ها در صورت «اعلام تسلیم به رأی» در مرحله بدوی و فرجه قانونی، کسی این کاهش مجازات را به خود نسبت دهد و بابت آن، وجوه سنگینی مطالبه نماید یا اموری نظیر «آزادی مشروط» یا «تعلیق مجازات» را که در قانون‌های موضوعه، پیش‌بینی شده، به حساب خود بگذارد.
البته پدیده زشت و نابهنجاری تحت عنوان «کارچاق‌کنی» وجود دارد که بعضاً اشتباهاً به برخی وکلا نسبت داده می‌شود و چنین القا می‌گردد که مراجع قضایی هم، به «وکیل» و «وکالت» اهمیتی نمی‌دهند مگر به آن دسته از وکلایی که به هر دلیل، «دارای نفوذ» هستند. این افراد، با انواع حقه‌ها، شهروندان گرفتار را اغفال نموده و ارقامی نجومی را از آنان مطالبه و دریافت می‌کنند که البته بعضاً هم در چنگال عدالت، گرفتار شده و با آنها برخوردهای جدی صورت گرفته است.
«تعرفه»های خدماتی حقوقی نیز از جمله موارد مورد بحث است که موجب شده تا اغلب شهروندان، بی‌خیال «وکیل» و «مشاوره حقوقی» شوند و خود را بی‌نیاز از این مهم تلقی کنند و تنها وقتی «کارد به استخوان رسیده» یا «کار از کار گذشته»، به وکیل مراجعه می‌کنند که معمولاً هم چاره‌ساز نیست.
در مجموع به نظر می‌رسد ضمن افزایش سطح آگاهی‌های حقوقی و قانونی مردم که در قالب اقداماتی نظیر ایجاد ستون «حقوق» در روزنامه «همدان‌پیام» صورت گرفته و قابل تقدیر است، باید هم در زمینه «ضرورت امر وکالت و جایگاه آن» و «لزوم مراجعه شهروندان به وکیل» فرهنگ‌سازی نمود و هم با شناسایی و رفع برخی آسیب‌ها و معضلات موجود در این راستا، افکار عمومی را متوجه و متمایل نسبت به این موضوع نمود تا نهایتاً به جایی برسیم که لااقل «هر خانواده ایرانی، یک وکیل داشته باشد.»

نیش و نوش

تسنیم: اختصاص ۱۰۰ میلیون دلار به خوزستان
الان یعنی می‌خوان جبران کنن؟
ایسنا: بیش از ۹۰ درصد محصولات کشاورزی سالم هستند
اگر سالمه پس چرا هی می‌گید اینو نخورید سرطان می‌گیرید؟؟!!!!
جوان: بساز فروش‌زدایی از بازار مسکن
بساز بنداز زدایی هم داریم؟!
تسنیم: سرقت خودروی حمل پول بانک پاسارگاد توسط دو پراید
حالا هی بزنید تو سر پراید!!
میزان: قیمت بنزین در سال آینده تغییر نمی‌کند
مگه داریم؟ مگه می‌شه؟
ایسنا: رونمایی ناسا از سیاره‌های مشابه زمین
خب دیگه با خیال راحت‌تر زمین رو نابود کنید...!!
تسنیم: مدارس فرسوده جان هزاران دانش‌آموز تهرانی را تهدید می‌کند
اگر اون اتفاق برای پلاسکو نمی‌افتاد شما کی می‌خواستید این چیزا رو مطرح کنید؟!
جوان: واردات پرتقال مایه شرمندگی است
یعنی اینو نمی‌گفت من فکر می‌کردم الان قراره مدال افتخار بگیریم
میزان: دریافت هزینه کلاس‌های فوق برنامه باید تأیید شود
موردم داریم تایید می‌شه، پولو از دانش‌آموز می‌گیرن کلاس برگزار نمی‌شه به استادم نمی‌دن!!!
جوان: بادام هندی شب عید در راه ایران
رسید بگید زنگ بزنه...!!
جوان: هشدار سازمان استاندارد درباره لامپ‌های LED
بابا خب چرا مجوز واردات می‌دید اصلا؟!
ایسنا: نگرانی آمریکایی‌ها از ورود به یک جنگ بزرگ جدید در ۴ سال آینده
بدون شرح...!!!

خبر

فروپاشی روان در مردان بیشتر از زنان اتفاق می‌افتد

هر چند ظاهراً میزان افسردگی در زنان بیشتر است اما فروپاشی روان در مردان بیشتر اتفاق می‌افتد.
به گزارش ایسنا، معاون توسعه امور اجتماعی و عمومی سازمان برنامه و بودجه گفت: سال‌ها زنان و کودکان دو محور فعالیت سازمان جهانی بهداشت بودند اما ناگهان دریافتند که حداقل ۵۰ درصد جمعیت جهان به ویژه در کشورهای در حال توسعه در حال فراموش شدن هستند که منظور آنان مردان بود.
سعید نمکی از مردان به عنوان مظلومان واقعی حوزه سلامت نام برد و افزود: در کشورهای در حال توسعه هنوز نان‌آور نخست خانواده، مردان هستند و سخت‌ترین کارهای زیان‌آور را مردان انجام می‌دهند.
وی گفت: مردان به دلیل انجام کارهای سخت، بیشتر به بیماری‌های اسکلتی و عضلانی مانند آرتروز مبتلا می‌شوند و در کشورهای در حال توسعه بیشترین فشار روان را تحمل می‌کنند و به علت فشارهای اقتصادی از بیماری‌های خلقی رنج می‌برند.

تقویت بی‌هویتی فرهنگی با تخریب قبور مفاخر استانی

مرحوم سید معزالدین مهدوی که در سال‌های ۱۳۱۹ تا ۱۳۲۱ برای نخستین‌بار و در سال‌های ۱۳۲۶ تا ۱۳۲۹ برای دومین بار ریاست اداره فرهنگ همدان را عهده‌دار بوده است در خاطرات خود می‌نویسد: در سال ۱۳۲۱ در همدان بودم، مرحوم " علی‌محمد آزاد " که از فرهنگیان فاضل و ادیب و دانشمند است و در اداره فرهنگ همدان به عنوان رئیس بازرسی خدمت می‌کرد به من مراجعه کرد و اظهار داشت اطلاع دارید که آقای "سید محمد یوسف‌زاده غمام " از سادات محترم و به نام همدان مرحوم شده است گفتم بلی، گفت اطلاع دارید که مقبره فامیلی ایشان در محوطه امامزاده معروف به " شاهزاده حسین"در همدان است گفتم اطلاع نداشتم ولی حالا که گفتید اطلاع حاصل کردم.
گفت: شاهزاده حسین(ع) مجهول‌التولیه است و درحالی که اداره فرهنگ و اوقاف جانشین متولی است و موقوفات آنجا را اداره می‌نماید و عملا" رئیس فرهنگ را می‌توان متولی آنجا دانست (چون در آن موقع اوقاف از فرهنگ منتزع نشده بود) گفتم مقصود چیست؟ گفت جنازه آن مرحوم را از تهران به همدان حمل خواهند نمود اجازه دهید در مقبره فامیلی آنان در شاهزاده حسین(ع) دفن کنند گفتم از لحاظ فرهنگ و اوقاف مانعی ندارد از لحاظ اداره بهداری هم خودشان اقدام کنند گفت من از محبت‌های شما ممنون هستم و اطمینان داشتم که تقاضای مرا قبول می‌کردید و به این صورت بود که با مساعدت من غمام در صحن شاهزاده حسین(ع) همدان دفن شد.
از طرفی علی‌محمد آزاد که ارادتمند غمام بود و تلاش زیادی برای به خاک سپردن وی علی‌رغم مخالفت افراد متحجر و متعصب آن زمان شهر در مقبره خانوادگی‌اش نمود در نهم تیرماه ۱۳۲۴ در سن ۶۲ سالگی وفات یافت و مردم همدان از این فرد فرهیخته و فرهنگی برجسته با انجام یک مراسم تشییع باشکوه از مقام وی تجلیل و او را در بقعه شاهزاده حسین(ع) در جوار پیر و مرادش به خاک سپردند. مرحوم علی‌محمد آزاد از شاعران و نویسندگان معاصر که در گذر از سیستم آموزشی ایران از مکتبخانه به مدارس نوین در دوره پس از مشروطیت اثرگذار بود بر مصدر ریاست اداره فرهنگ شهرهای همدان، کاشان و کرمانشاه تکیه زد و آثاری چون "عشق ادب با سرگذشت حکیم ابوالقاسم فردوسی" از وی به مناسبت جشن هزارمین سال تولد فردوسی در سال ۱۳۱۳ ه.ش به چاپ رسید.
همچنین "دیوان اشعار" وی در سال ۱۳۵۶ به کوشش فرزند ایشان آقای محمد آزاد چاپ و انتشار یافت و از دیگر آثار وی می‌توان به کتاب "تاریخ همدان" و ده‌ها رساله و مقالات دیگر اشاره کرد که هنوز به چاپ نرسیده‌اند.
وی سال‌ها ریاست انجمن ادبی همدان را بر عهده داشت و در زمان اقامتش در کاشان و کرمانشاه به تأسیس انجمن ادبی و تجمع شاعران در این دو شهر همت گمارد.
سال‌ها بعد شهرداری همدان به پاس خدمات علی‌محمد آزاد همدانی که در راه تعالی فرهنگ این شهر از هیچ کوشش و تلاشی دریغ نکرد خیابان منتهی به خیابان فرهنگ را به نام"خیابان آزاد همدانی" نامگذاری کرد.
نگارنده نیز با توجه به شخصیت علمی، اجتماعی و ادای دین نسبت به خدمات وی که منشأ تحولات عمیق فرهنگی در این شهر بوده است از سوی مدیرکل وقت آموزش و پرورش به منظور هماهنگی و مذاکره با هیأت‌امنای محترم آستان مقدس شاهزاده حسین(ع) جهت برنامه‌ریزی در خصوص حضور نمادین مدیران ارشد استان، مسئولان آموزش و پرورش، معلمان و دانش‌آموزان در هفته بزرگداشت مقام معلم و ادای احترام و اهدای گل به مزار وی که نقش مهمی در ایجاد حس تعلق و هویت‌بخشی به جوانان دارد مراجعه کردم که با کمال تأسف متوجه شدم در سایه غفلت و بی‌تدبیری و کج‌سلیقگی مسئولان وقت و سکوت تاریخی متولیان فرهنگی استان از سال‌ها پیش مزار ایشان و مرحوم یوسف‌زاده غمام عالم روحانی و شاعر خوش‌ذوق همدانی صاحب شورانگیزترین غزلیات بعد از حافظ، تخریب و آثاری از این دو مضجع شریف با این استدلال که وجود مقابر متعدد باعث ایجاد "امامزاده در امامزاده " خواهد شد باقی نمانده است.
این در حالی است که در صحن‌ها و رواق‌های مجاور حرم مطهر امام رضا(ع) مدفن مشاهیری را می‌بینیم که از بزرگان و عارفان زمان خود بوده‌اند و کسانی که به حرم مطهر مشرف می‌شوند علاوه بر زیارت امام با مدفن علما، مشاهیر و فرزانگانی که در این حریم مأوا گرفته‌اند آشنا می‌شوند.
بدون تردید یکی از عوامل مهم و تأثیرگذار بر رشد و شکوفایی ملت‌ها مفاخر ملی هر سرزمین است که می‌تواند برای مردم آن سرزمین افتخارآمیز باشد. از این‌رو معرفی و تکریم مشاهیر، شخصیت‌های علمی، فقها، ادبا و عرفا به ویژه کسانی که نام و آوازه آنان از محدوده جغرافیایی همدان فراتر رفته و به همه ملت و حتی بشریت تعلق پیدا کرده‌اند و بیانگر سوابق علمی و فرهنگی مردم و هویت، نماد و بخشی از شناسنامه پر بار این شهر و دیار کهنسال محسوب می‌شوند، رسم فرهنگی و سنت پسندیده‌ای است تا افراد جامعه، قدردان خدمات و تلاش‌های انسان‌های شاخص خود باشند چرا که ایشان سرمایه و افتخار ملی جامعه ایرانی هستند و سبب تسهیل شناخت و تعیین جایگاه علمی، ادبی، هنری و فرهنگی استان و تذکره‌ای روشن از شخصیت‌های بارز و نامور را در فراروی مخاطبان قرار می‌دهند.
از این‌رو ضروری است استانداری همدان با تشکیل کارگروهی متشکل از مدیران کل اوقاف و امور خیریه، آموزش و پرورش، اسناد ملی، شورای اسلامی شهر، نمایندگانی از انجمن‌های فرهنگی، ادبی نسبت به احیا و بازسازی این قبور که تاکنون از سوی نهادهای فرهنگی مورد بی‌مهری واقع شده است اقدام گردد و با نصب سنگ‌نوشته بر روی مزار این بزرگواران و نیز نصب تابلو راهنما برای معرفی آرامگاه آنان در کنار دیگر مشاهیر و معاریف بزرگی چون حضرات آیات گروسی و عندلیب‌زاده همدانی که در این حرم مطهر به خاک سپرده شده‌اند ضمن معرفی این مفاخران بزرگ به شهروندان و گردشگران آستان مقدس شاهزاد حسین(ع) را به مجموعه‌ای زیارتی تاریخی و توریستی در خور شهر باستانی همدان تبدیل نمایند.

* سید امیر قشمی
مدیر گنجینه آموزش و پرورش استان

پیام تاریخ، تمدن و فرهنگ مادستان
The Message Of Madestan's History & Civilization & Culture
روزنامه همدان پیام
۶
شنبه ● ۷ اسفندماه ۱۳۹۵ ● شماره ۲۸۶۱
اقتصاد
eghtesad@hamedanpayam.com

هیچ کمکی به تعاونی‌های فرش دستباف ملایر نمی‌شود

مدیرعامل اتحادیه تعاونی فرش دستباف ملایر با انتقاد از بی‌توجهی به تعاونی‌های فرش و نکردن حمایت مالی از آنها گفت: در حال حاضر هیچ کمکی به تعاونی‌های فرش دستباف نمی‌شود.

احمد ملکی با اشاره به اینکه از سال ۸۲ اتحادیه فرش دستباف روستایی زیر نظر جهاد کشاورزی خارج شده و فعالیت‌های خود را زیر نظر اداره صنعت، معدن و تجارت ادامه داده است؛ گفت: تا قبل از سال ۸۲ رونق بسیار خوبی در فرش دستباف بود اما پس از آن حمایت از این اتحادیه کم شده است.

وی به فارس گفت: نقش‌های ماهی روستای حسین‌آباد شاملو، فرش چهارچنگ کسب و ننج و پیچ جوزان سه نقش اصلی و ثبت شده در فرش ملایر هستند که در واقع نماد فرهنگ و هویت شهرستان ملایر در این هنر اصیل به حساب می‌آیند.

ملکی با اشاره به اینکه تا سال ۸۲ تعداد ۱۲ واحد رنگرزی در شهرستان ملایر فعال بود افزود: متاسفانه با رکود فرش دستباف در حال حاضر فقط یک یا دو واحد رنگرزی در شهرستان ملایر فعال است.

وی با انتقاد از بی‌توجهی به تعاونی‌های فرش و نکردن حمایت مالی از آنها گفت: در حال حاضر هیچ کمکی به تعاونی‌های فرش دستباف نمی‌شود و واقعاً با مشکلات زیادی در این بخش مواجه هستیم.

ملکی بیان کرد: در حال حاضر به دلیل کمبود مواد اولیه حتی نمی‌توانم آن را در اختیار همه بافندگان علاقمند به بافت فرش دستباف قرار دهیم.

گزارش ویژه

مدیرکل حوزه ریاست و مدیریت عملکرد سازمان جنگل‌ها، مراتع و آبخیزداری هشدار داد

مراقب باشید؛همدان بیابان نشود

در استان همدان بحث‌های بیابان‌زایی مطرح نبوده است اما امروزه گفته می‌شود بخشی از زمین‌های همدان ممکن است به بیابان تبدیل شود که باید به این مسأله توجه ویژه شود.

مدیرکل حوزه ریاست و مدیریت عملکرد سازمان جنگل‌ها، مراتع و آبخیزداری کشور روز چهارشنبه که برای تودیع و معارفه مدیرکل منابع طبیعی همدان به این استان سفر کرده بود گفت: سیاست اصلی سازمان جنگل‌ها بر دو مبنای جامع‌نگری و مشارکت مردم گذاشته شده است بنابراین باید بین مشارکت مردم و منافع آنها پیوند ایجاد کنیم چرا که اگر منافع مردم دیده نشود مشارکت نخواهند داشت.

نگهدار اسکندری با بیان اینکه همدان استانی مرتعی است، گفت: استان همدان هزار و۴۰۰ هکتار جنگل دارد و مابقی آن مرتع است، ۱۱ درصد از مراتع استان همدان عشایری بوده و ۹۰ درصد آن مراتع روستایی است که باید در تصمیمات مردم به‌کار گرفته شود.

دیم‌زارهای کم‌بازده همدان به علوفه‌کاری تبدیل شود

وی با اشاره به اینکه بسیاری از دیم‌زارهای استان همدان کم بازده است، بیان کرد: باید این دیم‌زارهای کم‌بازده به علوفه‌کاری تبدیل شود چرا که علوفه‌کاری دیم باعث حفظ آب و خاک می‌شود.

مدیرکل حوزه ریاست و مدیریت عملکرد سازمان جنگل‌ها، مراتع و آبخیزداری با بیان اینکه سیاست‌های سازمان جنگل‌ها بر مبنای جامع‌نگری، مشارکت مردم و حفاظت از منابع طبیعی است، گفت: فساد و بی‌اعتماد کردن مردم می‌تواند نظام را تهدید کند و امروز دستگاه‌های دولتی مورد اتهام هستند که با کارهای خود اعتماد مردم را کم می‌کنند بنابراین مدیران باید اعتماد مردم را به دولت جلب کنند.اسکندری با تأکید بر اینکه کارهای منابع طبیعی براساس ضوابط و قوانین است، خطاب به مدیرکل جدید منابع طبیعی استان بیان کرد: در چهارچوب قانون و با هماهنگی دستگاه‌های استان اقدام شود.

مدیرکل حوزه ریاست و مدیریت عملکرد سازمان جنگل‌ها، مراتع و آبخیزداری گفت: موضوع رفع تداخلات و تصرفات توسط وزیر در حال پیگیری است تا اختلافات موجود بین منابع طبیعی و مردم در زمینه مقررات ملی شدن حل شود.

اسکندری، با بیان اینکه با دخالت انسان در اکوسیستم‌های طبیعی مشکلات زیادی در منابع طبیعی به وجود آمده است، بیان کرد: اکوسیستم‌های طبیعی با هم مرتبط بوده و باید در مدیریت آن جامع‌نگری وجود داشته باشد.

وی با اشاره به منشأ داخلی پدیده گردوغبار در استان خوزستان، عنوان کرد: دشت‌هایی که امروز به کانون‌های گردوغبار خوزستان تبدیل شده است، در گذشته مراتعی بوده که بیش از ۵۰ درصد پوشش گیاهی داشت.

اسکندری بیابان‌زایی، گردوغبار، کاهش آب‌های زیرزمینی و خشکسالی را از جمله چالش‌های پیش‌روی منابع طبیعی کشور دانست و افزود: در بازدید از وضعیت گردوغبار اهواز مشاهده کردیم زندگی بر مردم واقعاً سخت شده است و در کوتاه‌مدت هم کاری میسر نیست.

وی با بیان اینکه دخالت نابجا در اکوسیستم‌های طبیعی باعث بروز مشکلاتی برای بشر می‌شود، گفت: در صورتی که در حریم رودخانه‌ها منازل مسکونی و خیابان احداث شود به طور قطع گاهی اوقات رودخانه به حریم ما انسان‌ها تجاوز خواهد کرد.مدیرکل حوزه ریاست و مدیریت عملکرد سازمان جنگل‌ها، مراتع و آبخیزداری با تأکید بر اینکه ۵۰ درصد گوشت قرمز تولیدی کشور وابسته به علوفه مراتع است، بیان کرد: هر مرتع دارای پوشش گیاهی ۵ برابر زمین بایر آب جذب می‌کند که همین مسأله باعث افزایش آب سفره‌های زیرزمینی می‌شود. اسکندری با اشاره به اینکه باید منابع طبیعی حفظ شود، یادآور شد: بیش از ۸ هزار گونه گیاهی دارویی و صنعتی در کشور وجود دارد که ۲ هزار و۳۰۰ گونه گیاهی در مراتع رویش می‌کنند.

وی خطاب به مدیرکل جدید منابع طبیعی استان همدان افزود: جامع‌نگری در کارها را سرلوحه امور قرار داده و از پراکنده‌کاری پرهیز شود.

حفظ منابع طبیعی بسیج همگانی می‌خواهد

معاون توسعه مدیریت و منابع انسانی استاندار همدان با بیان اینکه حفظ منابع طبیعی نیازمند بسیج همگانی است، گفت: حفظ منابع طبیعی نیازمند افراد متخصص است.

رضا قیاسی، افزود: ضرورت حفظ و نگهداری منابع طبیعی و محیط زیست برای مردم روشن شده اما باید در این راستا قدم‌های بیشتری برداشت.

معاون توسعه مدیریت و منابع انسانی استاندار همدان به ضرورت فرهنگ‌سازی برای حفظ منابع طبیعی استان همدان اشاره کرد و گفت: باید برای حفظ منابع طبیعی بسیج همگانی صورت گیرد.

مدیرکل منابع طبیعی استان همدان نیز در سخنان کوتاهی مشکل اصلی منابع طبیعی را تخریب سرزمین عنوان کرد و افزود: این مشکل تمام مشکلات منابع طبیعی را در برگرفته است لذا در برنامه خود مدیریت جامع را در دستور کار قرار خواهم داد.

اسفندیار خزائی افزود: هیچ آبی از هیچ استانی وارد همدان نمی‌شود بنابراین در بحث آبخیزداری هم باید بسیار تلاش کرد تا مشکلات حل شود.

در صورتی که در حریم رودخانه‌ها منازل مسکونی و خیابان احداث شود به طور قطع گاهی اوقات رودخانه به حریم ما انسان‌ها تجاوز خواهد کرد

وی با بیان اینکه مهمترین بحث در خصوص منابع آب‌های زیرزمینی حفظ پوشش گیاهی است بیان کرد: اگر پوشش گیاهی از بین برود قطعا آب در سفره‌های زیرزمینی وجود نخواهد داشت چرا که پوشش گیاهی خود آب را نگه می‌دارد. خزائی منابع طبیعی تجدیدشونده را پایه محیط صنعت دانست و گفت: باید با همکاری مجموعه‌های مرتبط به دنبال حل مشکلات منابع طبیعی باشیم.

وی با بیان اینکه بدون مشارکت مردم هر چقدر تخصیص اعتبار و نیرو در حفظ منابع طبیعی به کار رود کارساز نخواهد بود، عنوان کرد: باید به سمت جذب سرمایه‌های اجتماعی حرکت کرد.

رئیس سازمان جهاد کشاورزی استان همدان نیز با اشاره به تعامل و همکاری مطلوب اداره کل منابع طبیعی استان همدان با سازمان جهاد کشاورزی گفت: موضوع حفظ جنگل‌ها دغدغه‌ای مهم و فراگیر است.

منصور رضوانی‌جلال تاکید کرد: باید از ظرفیت‌های بخش خصوصی و دولتی در راستای حفظ و حراست منابع طبیعی استفاده کرد. وی رفع تداخل اراضی جهاد کشاورزی و منابع طبیعی را دغدغه‌ای مشترک برشمرد و افزود: توجه به منابع آبخیزداری از دغدغه‌های مشترک سازمان جهاد کشاورزی و منابع طبیعی است.

گسترش کانون‌های بیابانی؛ مشکل اصلی منابع طبیعی همدان

مدیرکل سابق منابع طبیعی استان همدان نیز در این جلسه با ارائه گزارش عملکرد خود در مدت ۱۱ سال مدیریت این مجموعه با بیان اینکه منابع طبیعی با مشکلات عدیده‌ای مواجه است، گفت: پوشش گیاهی، خشکی تالاب‌ها و گسترش کانون‌های بیابانی از معضلات امروز استان همدان است.

محمدرضا همتی، با اشاره به اینکه استان همدان ۹۰۰ هزار هکتار عرصه منابع طبیعی دارد، بیان کرد: با وجود اینکه استان همدان استانی کوهستانی و دارای آب تلقی می‌شود اما توسعه تکنولوژی و صنعتی شدن و پدیده‌های ناشی از شهرنشینی باعث شده فشار بر طبیعت روزافزون شود که این موضوع آگاه‌سازی مردم نسبت به وظایف خود در قبال طبیعت را می‌طلبد.

وی با بیان اینکه اعتبارات دولتی در بخش منابع طبیعی بسیار ناچیز است، افزود: با توجه به اینکه با اعتبارات دولتی راه به‌جایی نخواهیم برد در بخش فرهنگ‌سازی و آگاه‌سازی مردم استان اقدام شده است.

همتی با اشاره به فرمایشات مقام معظم رهبری مبنی بر اینکه فرهنگ منابع طبیعی باید به معارف عمومی تبدیل شود، عنوان کرد: اعتقاد داریم اگر همه در مقابل آب، خاک و پوشش گیاهی آگاهی داشته باشند اقدامات مؤثری خواهند داشت.

وی در ادامه توزیع رایگان بیش از ۴ میلیون اصله نهال، برگزاری ۲۰۰ همایش با علما و روحانیون را از دیگر اقدامات صورت گرفته در حوزه منابع طبیعی استان اعلام کرد.

همتی با اشاره به کنترل ۷۳ میلیون مترمکعبی آب در استان، یادآور شد: مطالعات اجمالی بیش از یک میلیون هکتار و مطالعات تفضیلی ۶۹ هزار هکتار از عرصه‌های منابع طبیعی استان صورت گرفته است.

وی با بیان اینکه در راستای جلوگیری از فرسایش خاک، ۵۴۷ هزار تن خاک استان همدان حفظ شده است، بیان کرد: ۲۲ میلیون مترمکعب به آب قابل استحصال استان همدان اضافه شده است.

مدیرکل سابق منابع طبیعی استان همدان با تأکید بر اینکه ۴ هزار و۳۰۷ هکتار از جنگ‌های استان حفظ و نگهداری شده است، گفت: در بخش توسعه جنگل‌ها نیز هزار و۸۶۶ هکتار جنگل در استان همدان ایجاد شده است.

وی با اشاره به تولید ۱/۶ میلیون اصله نهال در استان همدان، افزود: در راستای توسعه زراعت چوب نیز در استان همدان ۳ هزار و۶۰۰ هکتار به زراعت چوب اختصاص یافت. مدیرکل سابق منابع طبیعی استان با بیان اینکه در اجرای طرح‌های مرتع‌داری و احیا و اصلاح مراتع با وجود اعتبارات کم اقدامات خوبی انجام شده است، گفت: استان همدان در تنظیم تقویم و کنترل کوچ عشایر یکی از استان‌های موفق کشور بوده است.

همتی با اشاره به اجرای مدیریت جامع در حوزه فارسبان، یادآور شد: این طرح نهال جوانی است که نیاز دارد، ادامه یابد تا به ثمر برسد. مدیرکل سابق منابع طبیعی استان همدان گفت: اطفای حریق در ۴ هزار و۸۱۷ هکتار از مراتع، اجرای کمربند حفاظتی در ۱۵۰ کیلومتر، واگذاری ۹۰۰ هکتار زمین به امور اراضی، توافق بیش از ۵۱ هزار هکتار زمین با اوقاف و تهیه ۲۲ هزار هکتار اسناد کاداستر از اقدامات صورت گرفته در استان همدان بوده است.

وی بیان کرد: بیش از ۵ هزار و۷۰ فقره پرونده به مساحت ۶ هزار و۸۰۰ هکتار تصرف اراضی ملی در یگان حفاظت منابع طبیعی تشکیل شده که ۴ هزار و۳۰۰ فقره به مساحت ۴ هزار و۶۰۰ هکتار خلع ید شده به طوری که بیش از ۹۷ درصد آراء صادره به نفع دولت بوده که نقطه مثبت و موفقی است.

در این مراسم از زحمات محمدرضا همتی مدیرکل سابق منابع طبیعی تقدیر و اسفندیار خزائی به عنوان مدیرکل منابع طبیعی استان همدان منصوب شد.

بازار طلا هم بوی عید گرفت

سکه گران شد

پنجشنبه در بازار آزاد دلار آمریکا ۳ هزار و۷۷۹ تومان و هر قطعه سکه تمام‌بهار آزادی طرح جدید یک میلیون و ۱۹۷هزار تومان به فروش رسید.

به گزارش تسنیم، صرافی‌ها پنجشنبه نرخ فروش دلار را در تابلوی خود ۳ هزار و۷۷۹ تومان، یورو را ۴هزار و۸۸ تومان، پوند انگلیس را ۴ هزار و۸۱۸ تومان و درهم امارات متحده عربی را هزار و۵۴ تومان درج کرده بودند.

در بازار نیز قیمت فروش سکه تمام‌بهار آزادی طرح جدید یک میلیون و ۱۹۷ هزار تومان، سکه تمام‌بهار آزادی طرح قدیم یک میلیون و ۱۷۱ هزار تومان، نیم‌سکه بهار آزادی ۶۵۶ هزار تومان، ربع‌سکه بهار آزادی ۳۶۴ هزار تومان و سکه یک‌گرمی ۲۲۴ هزار تومان بود.

هر گرم طلای ۱۸عیار نیز در بازار داخلی به ارزش ۱۱۵ هزار تومان مورد معامله قرار گرفت، همچنین هر اونس طلا در بازار جهانی ۱۲۳۸/۷دلار قیمت خورده است.

نگاه

سرانجام یارانه‌ها در سال آینده

بیشتر از ۶ سال از ورود یارانه نقدی به زندگی ایرانیان می‌گذرد. قانون هدفمند کردن یارانه‌ها در دی‌ماه ۱۳۸۸ به تصویب رسید. قانونی با ۱۶ ماده که قرار بود تکلیف موضوع مهم یارانه‌ها را تا حد زیادی روشن کند. در ماده اول قانون آمده بود قیمت فروش داخلی بنزین، نفت‌گاز، نفت‌کوره، نفت‌سفید و گاز مایع و سایر فرآورده‌های نفتی با احتساب هزینه‌های جانبی شامل حمل‌ونقل، توزیع، مالیات و عوارض قانونی، آرام‌آرام تا پایان برنامه ۵ ساله پنجم توسعه اقتصادی، اجتماعی و فرهنگی ایران کمتر از ۹۰ درصد قیمت تحویل روی کشتی (فوب) در خلیج‌فارس نباشد.

با روی کار آمدن دولت حسن روحانی، نقاط ضعف این پروژه علنی شد و دولت یازدهم در سه سال گذشته تلاش کرد که به مردم نشان دهد این‌گونه روش پرداخت یارانه نقدی به مردم، بار مالی سنگینی برای دولت به همراه خواهد داشت. متاسفانه تا به امروز روش پرداخت یارانه‌های نقدی به مردم و صنعت و تولید آنچنان که شایسته بوده، اصلاح نشده است. به راستی چرا این دولت با همه انتقاداتی که از آغاز به کار خود تاکنون به هدفمندی یارانه‌ها داشته، نتوانسته که پرونده این قانون را با اصلاحات اساسی ببندد؟ حتی با این‌که در اوایل سال‌جاری مصوبه کمیسیون تلفیق برای حذف یارانه نقدی ۲۴ میلیونی در صحن علنی مجلس تصویب و مقرر شد سه دهک بالای درآمدی جامعه و تمامی افراد و دارندگان مشاغلی که درآمد سالانه آنها ۴۵ میلیون تومان است، از لیست یارانه نقدی حذف شود، ولی دولت در اجرای این تکلیف چندان موفق نبوده است.

دولت در تبصره ۱۴ لایحه بودجه سال آینده نیز درآمد حاصل از هدفمندی یارانه‌ها را ۴۸ هزار میلیارد تومان تعیین کرده که تفاوتی با قانون بودجه سال ۱۳۹۵ ندارد.

به گزارش خبرآنلاین، مساله کسری هم که از ابتدای اجرای قانون هدفمندسازی یارانه‌ها یکی از اشکالات اساسی آن بوده، همچنان پابرجاست. به اعتقاد برخی کارشناسان، امسال هدفمندی یارانه‌ها ۷ هزار میلیارد تومان کسری دارد. براساس آخرین اعلام، تاکنون تنها ۴میلیون نفر از لیست دریافت‌کنندگان یارانه خارج شده‌اند و به تازگی پیامک‌هایی برای سه میلیون نفر دیگر ارسال شده تا در نهایت تعداد یارانه‌بگیران به حدود ۷۱میلیون نفر برسد. تعداد کمتر دریافت‌کنندگان می‌تواند تا اندازه‌ای از فشار مالی بر دولت بکاهد. اگرچه اصل ماجرا این بود که اصلا قرار بود تمامی درآمدهای هدفمندی یارانه‌ها صرف پرداخت یارانه شود و از سوی دیگر، پرداخت یارانه توسط دولت به اغلب حامل‌های انرژی به صورت گسترده ادامه دارد.

سهم صنعت در این میان، اغلب فراموش شده و از هدفمندی تقریبا هیچ چیز جز پرداخت یارانه باقی نمانده است. حتی همین پرداخت یارانه نیز به گروه‌های هدف صورت نمی‌گیرد و حذف افراد از لیست، با سرعت اندک و حاشیه فراوان انجام می‌شود.

براساس گزارش مرکز پژوهش‌های مجلس، از سال ۱۳۸۹ تا ۱۳۹۴ در مجموع ۲۶۶ هزار میلیارد تومان از فروش کل حامل‌های انرژی، برق، آب و گاز پس از اجرای هدفمندی به دست آمده است. از این میزان، ۱۶۴ هزار میلیارد تومان به سازمان هدفمندی یارانه‌ها اختصاص یافته و ۱۰۲هزار میلیارد تومان برای تامین هزینه‌های تولید به شرکت‌ها (توانیر، شرکت پخش و پالایش نفت، آبفا) شهرداری‌ها و دولت پرداخت شده است. کل اعتبارات تخصیص داده شده توسط سازمان هدفمندی یارانه‌ها حدود ۲۴۸ هزار میلیارد تومان بوده است که هزار و۶۶۴ هزار میلیارد تومان آن از فروش حامل‌های انرژی، آب، برق و گاز و حدود ۸۴ هزار میلیارد تومان آن از طریق اعتبارات بودجه و سایر روش‌ها (استقراض از بانک مرکزی و خزانه) تامین شده است. ترکیب مقرر در قانون هدفمند کردن یارانه‌ها برای مصارف آن قانون در هیچ‌یک از سال‌های اجرای قانون مذکور رعایت نشده است. مساله مهم درباره هدفمندی یارانه‌ها فقط نحوه تشخیص نیست، بلکه نکته اساسی، فراموشی تدریجی مسایلی است که هدفمند کردن یارانه‌ها پاسخی به آن بود یا لااقل انتظار می‌رفت که باشد.

برای اصلاح قیمت حامل‌های انرژی و به عبارتی، اصلاح قیمت‌های نسبی باید بیان کرد که در این قانون فرایند اصلاح متناسب با قیمت‌های بین‌المللی مدنظر قرار گرفته بود که پیش‌شرط آن، داشتن بازار ارز با ثبات است و نوسان شدید بازار ارز در سال‌های گذشته عملا این مسیر را غیرممکن کرد.

اقتصاد ایران در سال‌های ۱۳۹۱ و ۱۳۹۲ شاهد سه برابر شدن نرخ ارز بود که قاعدتا خود همین نوسان موجب می‌شد قیمت حامل‌های انرژی شاهد افزایش سه برابری صرفا از این مجلس باشند. در خصوص اصلاح بازار انرژی باید گفت که مکانیسم سهم‌بری از درآمدهای حاصل تحقق این هدف را غیرممکن می‌ساخت. دولت باید از محل فروش نفت‌خام و میعانات گازی به پالایشگاه‌های داخلی کسب درآمد می‌کرد و پالایشگاه‌ها نیز متناسب با کیفیت در یک فضای رقابتی فرآورده‌ها را عرضه می‌کردند. خارج از این قاعده، فقط یک نوع مالیات از فرآورده‌ها گرفته شده است. با توجه به این موارد، می‌توان گفت که قانون مذکور به اهداف خود نرسیده است.

در مجموع بررسی‌ها نشان می‌دهد پیچیدگی مساله یارانه‌ها در ایران، همچون دیگر کشورها، صرفا از جهت تکنیکی نیست، بلکه به دلیل ابعاد اقتصاد سیاسی آن است. از این رو، می‌توان انتظار داشت که در فقدان اصلاح اساسی در حوزه‌های مرتبط با اقتصاد، مشکلات مرتبط با یارانه‌ها نیز کماکان به قوت خود باقی خواهد بود.

فناوری گوشی

قابلیت جدید اینستاگرام، ۱۰ پست هم‌زمان

اینستاگرام اکنون به شما امکان ارسال ۱۰ عکس و فیلم را به صورت هم‌زمان می‌دهد.

به گزارش ایسنا، در به‌روزرسانی جدید اینستاگرام شما می‌توانید تصاویر را با هم انتخاب کنید و به اشتراک بگذارید. این کار اینستاگرام به منظور به اشتراک‌گذاری بیشتر عکس‌های ناگهانی است.

اینستاگرام برای تمام کسانی که نمی‌توانند تصمیم بگیرند که کدام عکس را از یک میهمانی یا تولد و یا کنسرت به اشتراک بگذارند پیشنهادی دارد: همه را با هم به اشتراک بگذارید. این برنامه متعلق به فیس‌بوک اعلام کرد از این پس کاربران این امکان را خواهند داشت که به صورت هم‌زمان ۱۰ فیلم یا عکس را آپلود کرده و به اشتراک بگذارند.

این حرکت از این ناشی می‌شود که برخی از عقاید متعارف شبکه‌های اجتماعی و البته تا حد زیادی به لطف ظهور اسنپ چت، در حال تغییر است. رقیب فیس‌بوک با به اشتراک‌گذاری تصاویر و ویدیوهای ۲۴ ساعته، پیشگام سایر شبکه‌های اجتماعی شد، با این فلسفه که جای فقط به اشتراک‌گذاری نقاط برجسته روز خود شما می‌توانید همه چیز را به اشتراک بگذارید. اینستاگرام نیز اکنون به کاربران خود می‌گوید: تنها نقاط پررنگ و برجسته روزانه خود را در اینستاگرام قرار ندهید، همه آن را به اشتراک بگذارید.

ویژگی به اشتراک‌گذاری عکس‌های متعدد نخستین تلاش اینستاگرام برای ایجاد یک نگرش آرام‌تر در به اشتراک‌گذاری عکس نیست. در ماه آگوست، این اپلیکیشن یکی از محبوب‌ترین ویژگی‌های اسنپ چت را شبیه‌سازی کرده و نام آن را استوریز گذاشت، که به کاربران این امکان را می‌دهد که تصاویر و ویدیوهایی را در اینستاگرام به اشتراک بگذارند که پس از ۲۴ ساعت ناپدید می‌شود. حالا بخش استوریز اینستاگرام بیش از ۱۵۰ میلیون کاربر روزانه دارد. البته این قابلیت اینستاگرام محدودیت‌هایی نیز دارد. به عنوان مثال کاربران می‌توانند تنها یک کپشن برای تمام تصاویر یا ویدیوها قرار دهند و همه آنها نیز باید در ابعاد مربع باشند. همچنین پست‌هایی که شامل چند عکس و ویدیو باشند، با نقطه‌ای به رنگ آبی نمایان می‌شوند تا بتوان در میان آنها اسکرول کرد. پیش از این، این قابلیت جدید اینستاگرام تنها برای تبلیغ‌کنندگان در دسترس بود، اما در حال حاضر برای تمامی کاربران قابل استفاده است و با به‌روزرسانی اینستاگرام می‌توانند از آن استفاده کنند.

اخبار کوتاه

خودروسازان مجوز پرداخت سود بالاتر از بانک‌ها را ندارند

تسنیم: محمدرضا جمشیدی، دبیرکل کانون بانک‌ها با بیان اینکه ساپیا و ایران خودرو میزان سود پیشنهادیشان را بیش از ۱۵ درصد اعلام کرده‌اند تا سرمایه‌گذاران را به سوی خود جذب کنند، گفت: این در حالیست که خودروسازان اجازه‌ای برای پرداخت این میزان سود ندارند.

فهرستی بالای ۱۰ مدیر دوتابعیتی را به وزارت اطلاعات دادم

خبرآنلاین: دادستان کل کشور گفت: فهرستی بالای ۱۰ نفر از دوتابعیتی‌هایی که در مناصب دولتی اشتغال دارند به وزارت اطلاعات ارسال کردم. حجت‌الاسلام والمسلمین محمدجعفر منتظری افزود: افراد دوتابعیتی معمولا کتمان می‌کنند و مسائل را افشا نمی‌کنند و این دستگاه‌های اطلاعاتی و امنیتی هستند که باید رصد کنند تا این افراد در دستگاه‌های دولتی شاغل نباشند زیرا ممنوع است.

مسکن مهر دیگر تکرار نمی‌شود

فارس: عباس آخوندی، وزیر راه و شهرسازی با اشاره به افزایش خانه‌های خالی از ۶۳۰ هزار به یک میلیون و ۶۵۰ هزار واحد در سال‌های ۸۵ تا ۹۰ گفت: قصد ندارم راجع به مسکن مهر صحبت کنم، فقط می‌خواهم این توجه را ایجاد کنم که اصلاً این تصور که یک‌بار دیگر چنین پروژه‌هایی در ایران آغاز خواهد شد غیرممکن است.

نرخ تورم بهمن ماه ۸/۷ درصد

تابناک: نرخ تورم در ۱۲ ماه منتهی به بهمن‌ماه ۱۳۹۵ نسبت به دوازده ماه منتهی به بهمن‌ماه ۱۳۹۴ معادل ۸/۷ درصد است.

بیش از ۹۰ درصد محصولات کشاورزی سالم هستند

ایسنا: محمدعلی باغستانی، رئیس سازمان حفظ نباتات کشور اعلام کرد: بر اساس آمار وزارت بهداشت که از میادین میوه و تره‌بار گرفته شده است، بیش از ۹۰ درصد محصولات تولیدی کشاورزی سالم هستند.

بادام هندی شب عید در راه ایران

باشگاه خبرنگاران جوان: مصطفی احمدی، رئیس اتحادیه آجیل و خشکبارفروشان در خصوص وضعیت واردات بادام هندی برای تأمین نیاز بازار شب عید گفت: در جلساتی که برای واردات بادام هندی میان اتحادیه و سازمان‌های ذی‌ربط برقرار شده است نتیجه نهایی آن تا اوایل هفته آینده مشخص و تأثیری مستقیمی بر قیمت افزایش یافته این اقلام خواهد گذاشت.

پیام تاریخ، تمدن و فرهنگ مادستان
The Message Of Madestan's History & Civilization & Culture
روزنامه همدان پیام
۷
شنبه ● ۷ اسفندماه ۱۳۹۵ ● شماره ۲۸۶۱
ورزشی
varzesh@hamedanpayam.com

روابط عمومی دستگاه ورزش همدان دوباره برتر کشور شد

روابط عمومی اداره کل ورزش و جوانان استان همدان برای هشتمین سال پیاپی موفق به کسب روابط عمومی برتر در بین روابط عمومی‌های کشور شد.

در جریان سمینار ملی روابط عمومی‌های ادارات کل ورزش و جوانان سراسر کشور که با حضور وزیر ورزش و جوانان، کیومرث هاشمی و معاونین وی برگزار شد، روابط‌عمومی‌های برتر کشور مورد تقدیر و تجلیل قرار گرفتند. مدیر روابط عمومی اداره کل ورزش و جوانان استان با اعلام این مطلب گفت: هر ساله در ۱۲ شاخص روابط عمومی‌های ادارات ارزیابی می‌شوند که استان همدان توانست با ارائه عملکرد مطلوب این عنوان را به خود اختصاص دهد.

حمدا... چاروسایی افزود: روابط عمومی اداره کل ورزش و جوانان همدان در این ارزیابی و بخش‌های شرکت در دوره‌های آموزشی، تعامل با روابط عمومی‌های استان، عضویت در شورای روابط عمومی استان، افکارسنجی الکترونیکی، برپایی نمایشگاه، گردهمایی‌ها، همایش و جشنواره، تشکیل اتاق فکر درون سازمانی و برون سازمانی، کلیپ‌های تولید شده، ارتباط با رسانه‌ها، عضویت در ستادهای اداره کل، تحلیل محتوا و روابط عمومی الکترونیک حایز رتبه برتر شد.

مدیر روابط عمومی اداره کل ورزش و جوانان استان با تقدیر از حمایت‌های مدیرکل ورزش و جوانان استان همدان افزود: این موفقیت در پی تلاش و پیگیری‌های کارشناسان روابط عمومی اداره کل ورزش و جوانان استان همدان به دست آمده است.

۹۶، سال شکوفایی ورزش ایران

معاون وزیر: به پرونده پاس رسیدگی می‌شود

معاون توسعه ورزش همگانی وزیر ورزش و جوانان گفت: سال ۹۶ شکوفاترین دوران ورزش کشور به لحاظ برخورداری از بودجه مناسب است.

غلامرضا شعبانی‌بهار در جمع خبرنگاران همدانی بیان کرد: توجه ویژه نمایندگان مجلس شورای اسلامی مبنی بر اختصاص بودجه کلان به ورزش در برنامه ششم توسعه دوران استثنایی را فراهم ساخته و شیرین‌ترین خبر به جامعه ورزش کشور است.

وی گفت: در برنامه ششم توسعه حدود ۱۴هزار و ۵۰۰ میلیارد ریال به بودجه وزارت ورزش و جوانان افزوده می‌شود که بخش اعظم آن به شورای برنامه‌ریزی استان‌ها تعلق می‌گیرد.

شعبانی‌بهار افزود: این میزان بودجه قرار است برای توسعه ورزش همگانی، روستایی و عشایری، بانوان، مدارس، جانبازان و معلولان و زیرساخت‌های ورزشی در سطح استان‌ها هزینه شود.

وی بیان کرد: بودجه کلان ورزش در برنامه ششم توسعه اقدام ماندگار از سوی نمایندگان مجلس به شمار می‌رود که البته نمایندگان استان همدان نیز نقش موثری در این پیگیری داشته‌اند.

شعبانی‌بهار در ادامه با اشاره به برنامه‌های مهم سال آینده گفت: جشنواره‌های همگانی استعدادیابی، جشنواره همگانی ورزش دانش‌آموزی و توجه جدی به توسعه ورزش محلات و بانوان ۳ برنامه مهم وزارت ورزش و جوانان در سال آینده در بخش همگانی است.

معاون وزیر ورزش و جوانان کشور با اشاره به عملکرد فدراسیون‌ها در سال‌جاری در توسعه ورزش همگانی افزود: در مجموع از فعالیت فدراسیون‌ها در این بخش رضایت داریم و بیشتر آنها عملکرد مطلوبی داشته‌اند.

بررسی پرونده پاس با رعایت قانون در دست اقدام است

معاون توسعه ورزش همگانی وزیر ورزش و جوانان در پاسخ به مطالبه هواداران تیم پاس گفت: بررسی پرونده پاس با رعایت قانون در دست اقدام است و در این زمینه با مسئولان فدراسیون فوتبال گفت‌وگو داشته‌ایم.

وی افزود: به هر حال حکم از سوی FIFA صادر شده و نمی‌توان این مساله را نادیده گرفت.

شعبانی‌بهار بیان کرد: پیگیری‌های لازم از سوی فدراسیون فوتبال را مورد تاکید قرار داده‌ایم و امیدوارم راه حل لازم برای خروج پاس از این وضعیت پیدا شود.

وی گفت: از فدراسیون خواسته‌ایم تا این موضوع را به شکل ویژه با برقراری ارتباط با فدراسیون جهانی فوتبال FIFA و طبق قوانین پیگیری کند.

گفتنی است؛ پاس همدان هم اکنون در لیگ دسته دوم فوتبال کشور قرار دارد. پاسی‌ها بابت شکایت "کریدنس کلیبرواتر کوتو" بازیکن برزیلی از سوی فیفا با حکم کسر ۶ امتیاز مواجه شده است.

شهرداری‌ها در توسعه ورزش همگانی گوی سبقت را ربوده‌اند

معاون توسعه ورزش همگانی وزیر ورزش و جوانان گفت: شهرداری‌های کشور در توسعه و تعمیم ورزش عمومی، همگانی و محلات گوی سبقت را از خیلی دستگاه‌های دولتی ربوده‌اند.

شعبانی‌بهار بیان کرد: امروزه شهرداری‌ها در جهان پایه اصلی برگزاری المپیادها و بازی‌های المپیک هستند و میزبانی بازی‌های المپیک در هر کشوری برعهده شهرداری‌هاست و در واقع جایگاه مهمی نزد کمیته ملی المپیک (IOC) دارند.

وی گفت: براین اساس دنیا پذیرفته که شهرداری‌ها نقش بسیار موثری در توسعه و گسترش ورزش شهروندی دارند و انتظار جامعه جهانی نیز در این است که شهرداری‌ها تمام زمینه‌های حرکتی و عمومی ورزش را فراهم کنند.

شعبانی‌بهار بیان کرد: هم اکنون در کشور رویکرد اغلب شهرداری‌ها فاصله گرفتن از تیمداری و توجه جدی به گسترش ورزش در بخش‌های عمومی، همگانی و محلات است.

وی بیان کرد: توسعه ورزش برای سلامتی مردم وظیفه مسئولان اجرایی است و در مقابل بیماری‌ها، مشکلات جسمانی و ایجاد بسترهای سلامت آنها مسئول هستیم. معاون وزیر ورزش و جوانان افزود: امروزه ورزش محلات با وجود محرومیت‌ها و تجهیزات کم به شکل گسترده در شهرهای مختلف در حال انجام است و وزیر ورزش و جوانان نیز تاکید فراوان به فراهم کردن شرایط مناسب برای توسعه ورزش در این بخش دارد. شعبانی‌بهار با بیان اینکه شهرداری‌ها نقش مهمی در همگانی کردن ورزش برعهده دارند گفت: در همدان اینکه شهرداری توانسته تیم‌های زیادی در ۴ رشته پرطرفدار ساماندهی باید الگو برای سایر شهرهای کشور باشد.

ورزش همگانی همدان ممتاز کشوری است

معاون وزیر ورزش و جوانان کشور با تمجید از عملکرد هیات ورزش‌های همگانی استان همدان گفت: هیات ورزش همگانی همدان ممتاز و رئیس آن مشاور نمونه در ورزش همگانی کشور است. شعبانی‌بهار بیان کرد: ورزش همگانی همدان به لحاظ مشارکت مردمی رتبه خوبی در کشور دارد و امیدوارم شاهد شکوفایی گسترده‌تر در این بخش باشیم. وی در پاسخ به درخواست شورای شهر همدان مبنی بر کمک به ورزش همگانی در همدان گفت: در هر نقطه که فضای ورزشی برای استفاده عموم پیش‌بینی شود ما در حوزه توسعه ورزش همگانی نسبت به تهیه وسایل ورزشی کمک خواهیم کرد.

معاون وزیر ورزش و جوانان با بیان اینکه هرچند که ورزش قهرمانی از ضرورت‌های اصلی جامعه امروز ما به حساب می‌آید اما توجه به ورزش همگانی از مهمترین نکاتی است که در سال‌های اخیر به آن توجه شده است، افزود: هر ساله که ورزشکاران و قهرمانان مدال‌آور خدمت مقام معظم رهبری می‌رسند ایشان هم علاوه بر ورزش قهرمانی تأکید ویژه بر گسترش ورزش همگانی در بین مردم بخصوص جوانان دارند.

دلایل قهرمان نشدن ایران در آسیا

«فقر اقتصادی» و نبود «برنامه‌ریزی» عامل ناکامی فوتبال ایران است

فوتبال ایران به لحاظ استعداد و نیروی انسانی در سطح اول آسیا قرار دارد اما به لحاظ برنامه‌ریزی و مسائل اقتصادی در پایین‌ترین سطح است.

مربی پیشین تیم ملی در گفت‌وگو با مهر در خصوص دلایل ناکامی طولانی‌مدت تیم‌های باشگاهی فوتبال ایران در آسیا گفت: افسوس باید خورد به حال فوتبالی که به لحاظ نیروی انسانی و استعدادهای فردی در سطح اول قاره قرار دارد اما به دلیل عدم برنامه‌ریزی و فقر مالی و اقتصادی در پایین‌ترین سطح قاره قرار دارد و به همین دلیل می‌بینیم که سال‌هاست در حسرت قهرمانی آسیا بسر می‌بریم.

مجید صالح گفت: هر چهار نماینده کشورمان در آسیا به میدان رفتند و خود را در این میدان مهم محک زدند. نبرد همه تیم‌های ایرانی با سایر رقبای آسیایی در مسائل اقتصادی و برنامه‌ریزی بود. همه تیم‌های ما با بازیکنان و مربیان داخلی و یا نهایتاً خارجی‌هایی که خیلی از سطح فوتبال ایران بالاتر نیستند در این مسابقات حضور دارند در حالی که تیم‌های عربی از بازیکنان و مربیانی استفاده می‌کردند که سطح کیفی‌شان بسیار بالاتر از آسیاست و جذب این مهره‌ها میسر نمی‌شود مگر با صرف هزینه‌های گزاف و برنامه‌ریزی‌های کلان. وی بیان کرد: شما ببینید که همین دو تیم استقلال و پرسپولیس در چه زمینی و با چه امکاناتی تمرین می‌کنند. در حالی که رقبای آسیایی آنها چه امکاناتی دارند. اگر ۲۵ سال از آخرین قهرمانی ما در آسیا می‌گذرد دلایلش کاملا مشخص است. چون ۲۵ سال است که آسیا تلاش می‌کند، زحمت می‌کشد، هزینه می‌کند و برنامه‌های بلندمدت دارد اما ما دور خودمان می‌چرخیم و در باد موفقیت‌های گذشته‌مان خوابیده‌ایم.

پیشخوان

۱

برابر شدن کاسیاس با رکورد مالدینی

سنگربان باتجربه پورتو با حضور در دیدار برابر یوونتوس با رکورد اسطوره میلان برابری کرد و در آستانه ثبت یک رکورد جدید به نام خود است.

به گزارش ایسنا، پورتو با وجود آنکه در خانه از یوونتوس پذیرایی کرد اما در نهایت با ۲ گل تن به شکست داد تا شانس بسیار کمی برای صعود به جمع ۸ تیم داشته باشد.

ایکر کاسیاس سنگربان باتجربه پورتو در این دیدار در ترکیب اصلی تیمش به میدان رفت و با رکورد پائولو مالدینی برابری کرد.

کاسیاس با حضور در دیدار برابر یوونتوس تعداد حضورهای خود در رقابت‌های مختلف اروپایی را به عدد ۱۷۴ رساند تا با رکورد پائولو مالدینی ستاره سابق میلان برابری کند.

این دروازبان باتجربه اگر بتواند در دیدار برگشت هم به میدان برود به تنهایی رکورددار تعداد بازی در رقابت‌های مختلف اروپایی خواهد شد.

۲

بوداپست از نامزدی میزبانی المپیک ۲۰۲۴ کناره‌گیری کرد

مسئولان دولتی مجارستان اعلام کردند که بوداپست از نامزدی میزبانی المپیک ۲۰۲۴ کناره‌گیری کرده است.

به گزارش مهر، یکی از سیاستمداران مجارستان در صحبت‌های خود گفت که بعد از جلسه نخست‌وزیر مجارستان و شهردار بوداپست تصمیم گرفته شده که بوداپست از نامزدی میزبانی المپیک کناره‌گیری کند.

مخالفان نامزدی بوداپست در این شهر بیش از ۲۵۰ هزار امضا جمع‌آوری کرده بودند و قرار بود که رفراندوم برای این مسأله برگزار شود.

دولت مجارستان در بیانیه‌ای اعلام کرد: در ماه‌های اخیر، اتحاد برای برگزاری المپیک شکسته شد و مساله میزبانی به یک مساله حزبی تبدیل شد.

شهردار شهر بوداپست مجارستان نیز در گفت‌وگو با خبرگزاری MTI گفت: من هیچ وقت بر میزبانی المپیک اصرار نکردم. هیچ هدف خاصی در این کار وجود نداشت.

مسئول کمیته بوداپست ۲۰۲۴ نیز در صفحه فیس‌بوک خود از خانواده المپیک به دلیل حمایت‌ها تشکر کرد.

خبر

دعوت تیرانداز همدانی به اردوی آماده‌سازی تیم ملی

بانوی همدانی به اردوی آماده‌سازی تیم ملی جهت حضور در مسابقات کاپ آسیایی دعوت شد.

به گزارش برنا، فدراسیون تیراندازی با کمان اسامی کمانداران رشته‌های ریکرو و کامپوند در ۲ بخش آقایان و بانوان برای حضور در اردوی آماده‌سازی مسابقات کاپ آسیایی تایلند را اعلام کرد که در کامپوند بانوان بزرگسالان نام شیوا بختیاری از همدان هم به چشم می‌خورد.

این اردو از امروز در بوشهر برگزار خواهد شد. مسابقات کاپ آسیایی تایلند از ۲۹ اسفند ماه ۹۵ آغاز و تا ششم فروردین ماه ۹۶ ادامه خواهد داشت.

همدان قهرمان مسابقات هنرهای فردی زورخانه‌ای استان شد

مسابقات هنرهای فردی زورخانه‌ای بزرگسالان انتخابی استان با قهرمانی تیم همدان پایان یافت.

به گزارش برنا، مسابقات هنرهای فردی زورخانه‌ای بزرگسالان انتخابی استان در رده سنی بزرگسالان با حضور شهرستان‌های همدان، ملایر، نهاوند، تویسرکان، کبودراهنگ، بهار و اسدآباد در زورخانه پهلوان علی میرزای همدانی برگزار شد.

این رقابت‌ها جهت شرکت در مسابقات قهرمانی کشور شیراز در ۲ وزن مثبت ۹۰ و منفی ۹۰ کیلوگرم با حضور ۵۶ ورزشکار برگزار شد که در خاتمه این مسابقات تیم همدان قهرمان شد و ملایر و کبودراهنگ دوم و سوم شدند.

حضور ۲ مرشد همدانی در کلاس بین‌المللی ورزش‌های زورخانه‌ای

دوره یکسان‌سازی مربیان و مرشدان با حضور داوران و مرشدان بین‌المللی IZSF برگزار و در روز پایانی خود روش انتقال دانش، قوانین و مقررات کشتی پهلوانی توسط خاکسار مدرس بین‌المللی و استاد دانشگاه برای شرکت‌کنندگان تشریح شد.

در این دوره که در آکادمی بین‌المللی ورزش‌های زورخانه‌ای و کشتی پهلوانی برگزار شد، مربیان و مرشدان با فراگیری مباحث فنی مصوب سال ۲۰۱۶ با هنرهای فردی و تیمی IZSF آشنا شدند.

در این کلاس مرشد مهدی یداللهی و مجید کاظمی از استان همدان حضور داشتند.

آگهی مزایده

در پرونده کلاسه۹۵/۳۱۶۶/اج اجرایی طی رأی صادره از شعبه حقوقی دادگستری استان همدان آقای سیدمحمد موسوی محکوم به: مبلغ ۱۹۳/۰۰۰/۰۰۰ ریال به عنوان اصل خواسته در حق خدیجه کک‌احمدی و مبلغ ۹/۶۵۰/۰۰۰ ریال به عنوان نیمعشر دولتی لذا با توجه به اینکه محکوم علیه- علیهما- علیهم نسبت به برائت ذمه خویش اقدامی نکرده است این اجرا به درخواست (محکوم له)، لهما، لهم اقدام به توقیف اموالی به شرح ذیل نموده که در تاریخ ۹۵/۱۲/۲۲ ساعت ۱۰ تا ۱۱صبح اقدام به برگزاری عملیات مزایده جهت تأدیه دین محکوم علیه، علیهما، علیهم می‌نماید معهذا کسانی که تمایل به شرکت در مزایده دارند می‌توانند در مدت پنج روز قبل از روزی که برای فروش معین شده است اموال مشروحه ذیل را ملاحظه نمایند ضمناً مزایده در واحد اجرای احکام مدنی دادگستری همدان برگزار می‌گردد. ۱-یک دستگاه جوش CO_2 با مارک SABAELECTRIC زردرنگ با ملحقات و کپسول اکسیژن به ارزش بیست میلیون ریال ۲- دستگاه جوش CO_2 با مارک CAAMELECTRIC زرد رنگ با ملحقات به ارزش بیست میلیون ریال ۳- یک دستگاه گیوتین ۲۰۵ تنی به رنگ طوسی رنگ قرمز با مارک ASIA به ارزش چهل میلیون ریال ۴-یک دستگاه پرس برک مستعمل و مشغول به کار به رنگ طوسی قرمز و مارک ASIA با مشخصات فنی عرض دو و نیم متری (۲/۵ متری) و قدرت ۶۳ تن ساخت کشور چین (سیصد و پنجاه میلیون ریال معادل سی و پنج میلیون تومان) جمع ارزش تجهیزات توقیفی به ارزش هشتاد میلیون ریال معادل هشت میلیون تومان می‌باشد بدیهی است برنده مزایده کسی تلقی می‌گردد که بیشترین قیمت پیشنهاد نماید و می‌بایست ده درصد فی را فی‌المجلس و مابقی را ظرف مدت یک ماه تأدیه کند.(م‌الف ۵۲۹۲)

مدیر اجرای احکام شورای حل اختلاف همدان

آگهی موضوع ماده ۳ قانون و ماده ۱۳ آیین‌نامه قانون تعیین تکلیف وضعیت ثبتی اراضی و ساختمان‌های فاقد سند رسمی

برابر رأی شماره ۱۳۹۵۶۰۳۲۶۰۰۲۰۰۱۰۰۵-۱۳۹۵/۱۰/۳۰ هیأت اول موضوع قانون تعیین تکلیف وضعیت ثبتی اراضی و ساختمان‌های فاقد سند رسمی مستقر در واحد ثبتی حوزه ثبت ملک کبودراهنگ تصرفات مالکانه و بلامعارض متقاضی آقای حمیدرضا سرمدی‌پور فرزند آقارضا به شماره شناسنامه ۹۱۳ صادره از کبودراهنگ در یک مرغداری به مساحت ۸۰۰۰ مترمربع پلاک ۲۳۵ فرعی از ۳۰۵ بخش چهار همدان واقع در روستای قادرآباد خریداری از مالک رسمی آقای امین‌رضا سرمدی‌پور محرز گردیده است. لذا به منظور اطلاع عموم مراتب در دو نوبت به فاصله ۱۵ روز آگهی می‌شود، در صورتی که اشخاص نسبت به صدور سند مالکیت متقاضی اعتراضی داشته باشند می‌توانند از تاریخ انتشار اولین آگهی به مدت دو ماه اعتراض خود را به این اداره تسلیم و پس از اخذ رسید، ظرف مدت یک ماه از تاریخ تسلیم اعتراض، دادخواست خود را به مراجع قضایی تقدیم نمایند. بدیهی است در صورت انقضای مدت مذکور و عدم وصول اعتراض طبق مقررات سند مالکیت صادر خواهد شد.(م‌الف ۵۳۶)

تاریخ انتشار نوبت اول: ۱۳۹۵/۱۲/۷
تاریخ انتشار نوبت دوم: ۱۳۹۵/۱۲/۲۲

قدیر یوسفی‌نیا، رئیس ثبت اسناد و املاک

آگهی موضوع ماده ۳ قانون و ماده ۱۳ آیین‌نامه قانون تعیین تکلیف وضعیت ثبتی اراضی و ساختمان‌های فاقد سند رسمی

برابر رأی شماره ۱۳۹۵۶۰۳۲۶۰۰۲۰۰۱۰۰۵-۱۳۹۵/۱۰/۳۰ هیأت اول موضوع قانون تعیین تکلیف وضعیت ثبتی اراضی و ساختمان‌های فاقد سند رسمی مستقر در واحد ثبتی حوزه ثبت ملک کبودراهنگ تصرفات مالکانه و بلامعارض متقاضی آقای حمیدرضا سرمدی‌پور فرزند محمودرضا به شماره شناسنامه۳ صادره از شیرین‌سو در یک مرغداری به مساحت ۸۰۰۰ مترمربع پلاک ۲۳۵ فرعی از ۳۰۵ بخش چهار همدان واقع در روستای قادرآباد خریداری از مالک رسمی وراث مرحوم رحمانعلی سرمدی داوری محرز گردیده است. لذا به منظور اطلاع عموم مراتب در دو نوبت به فاصله ۱۵ روز آگهی می‌شود، در صورتی که اشخاص نسبت به صدور سند مالکیت متقاضی اعتراضی داشته باشند می‌توانند از تاریخ انتشار اولین آگهی به مدت دو ماه اعتراض خود را به این اداره تسلیم و پس از اخذ رسید، ظرف مدت یک ماه از تاریخ تسلیم اعتراض، دادخواست خود را به مراجع قضایی تقدیم نمایند. بدیهی است در صورت انقضای مدت مذکور و عدم وصول اعتراض طبق مقررات سند مالکیت صادر خواهد شد.(م‌الف ۵۳۷)

تاریخ انتشار نوبت اول: ۱۳۹۵/۱۲/۷
تاریخ انتشار نوبت دوم: ۱۳۹۵/۱۲/۲۲

قدیر یوسفی‌نیا، رئیس ثبت اسناد و املاک

آگهی مزایده

در پرونده کلاسه۹۵۷۶۶اجرایی طی رأی صادره از شعبه اول حقوقی دادگستری شهرستان اسدآباد محکوم علیه آقای علیمراد غلامی به عنوان کارفرمای نانوایی شماره ۸۷ آجین محکوم به پرداخت مبلغ ۲۰۰/۰۰۰/۰۰۰ ریال بابت اصل خواسته در حق محکوم له و مبلغ ۵۰۰/۰۰۰ ریال نیمعشر دولتی در حق صندوق دولت گردیده است لذا با توجه به اینکه محکوم علیه نسبت به برائت ذمه خویش اقدامی نکرده است این اجرا به درخواست (محکوم له)، لهما، لهم اقدام به توقیف اموالی به شرح ذیل نموده که در تاریخ ۱۳۹۵/۱۲/۲۶ ساعت ۱۰صبح اقدام به برگزاری عملیات مزایده جهت تأدیه دین محکوم علیه، علیهما، علیهم می‌نماید معهذا کسانی که تمایل به شرکت در مزایده دارند می‌توانند در مدت پنج روز قبل‌از روزی که برای فروش معین شده است اموال مشروحه ذیل را ملاحظه نمایند ضمنا مزایده در واحد اجرای احکام مدنی دادگستری همدان برگزار می‌گردد. اموال توقیفی شامل ۱- یک باب مغازه نانوایی به شماره پلاک ثبتی ۷۱/۸۳۶ واقع در روستای آجین به مالکیت آقای علیمراد غلامی فرزند شاهمراد به مساحت ۶۹/۷۶ مترمربع شامل بالکن و سرویس بهداشتی به صورت اسکلت آجری و فاقد شناژ با طاق ضربی کف موزاییک با دیوار کاشی و نمای سرامیک و دارای امتیازات آب و برق و گاز که ارزش شش‌دانگ مغازه موصوف مجموعاً به ارزش ۲۰۴/۴۷۵/۰۰۰ ریال می‌باشد و توسط کارشناس قیمت‌گذاری شده است بدیهی است برنده مزایده کسی تلقی می‌گردد که بیشترین قیمت پیشنهاد نماید و می‌بایست ده درصد فی را فی‌المجلس و مابقی را ظرف مدت یک ماه تأدیه کند.(م‌الف ۱۱۷۲)

اجرای احکام مدنی دادگستری اسدآباد

آگهی موضوع ماده ۳ قانون و ماده ۱۳ آیین‌نامه قانون تعیین تکلیف وضعیت ثبتی اراضی و ساختمان‌های فاقد سند رسمی

آگهی موضوع ماده ۳ قانون و ماده ۱۳ آیین‌نامه قانون تعیین تکلیف وضعیت ثبتی اراضی و ساختمان‌های فاقد سند رسمی

برابر رأی شماره ۱۳۹۵۶۰۳۲۶۰۰۵۰۰۲۸۲۹ مورخ ۱۳۹۵/۱۱/۱۲- هیأت اول موضوع قانون تعیین تکلیف وضعیت ثبتی اراضی و ساختمان‌های فاقد سند رسمی مستقر در واحد ثبتی حوزه ثبت ملک نهاوند تصرفات مالکانه و بلامعارض متقاضی خانم شکران زوار به شماره شناسنامه ۷۳۳ به شماره ملی ۳۹۶۱۲۸۸۰۸۹ صادره از نهاوند فرزند یحیی در ششدانگ یک باب ساختمان به مساحت ۹۳/۳۰ مترمربع قسمتی از پلاک ۱۰۴۵ فرعی از ۴۶۱ فرعی از ۶ فرعی از ۳۸۷۱ اصلی بخش ۱ حوزه ثبتی شهرستان نهاوند حقوق ارتفاقی ندارد خریداری از مالک رسمی عربعلی قیاسوند تصرفات مالکانه متقاضی نسبت به مورد تقاضا گردیده است. لذا به منظور اطلاع عموم مراتب در دو نوبت به فاصله ۱۵ روز آگهی می‌شود، در صورتی که اشخاص نسبت به صدور سند مالکیت متقاضی اعتراضی داشته باشند می‌توانند از تاریخ انتشار اولین آگهی به مدت دو ماه اعتراض خود را به این اداره تسلیم و پس از اخذ رسید، ظرف مدت یک ماه از تاریخ تسلیم اعتراض، دادخواست خود را به مراجع قضایی تقدیم نمایند. بدیهی است در صورت انقضای مدت مذکور و عدم وصول اعتراض طبق مقررات سند مالکیت صادر خواهد شد.(م‌الف ۱۱۳۲)

تاریخ انتشار نوبت اول: پنجشنبه ۱۳۹۵/۱۱/۲۱
تاریخ انتشار نوبت دوم: شنبه ۱۳۹۵/۱۲/۷

محمدعلی جلیلوند- رئیس ثبت اسناد و املاک نهاوند

هیأت موضوع قانون تعیین تکلیف وضعیت ثبتی اراضی و ساختمان‌های فاقد سند رسمی

آگهی موضوع ماده ۳ قانون و ماده ۱۳ آیین‌نامه قانون تعیین تکلیف وضعیت ثبتی اراضی و ساختمان‌های فاقد سند رسمی

برابر رأی شماره ۱۳۹۵۶۰۳۲۶۰۰۵۰۰۲۸۳۲ مورخ ۱۳۹۵/۱۱/۱۲ هیأت اول موضوع قانون تعیین تکلیف وضعیت ثبتی اراضی و ساختمان‌های فاقد سند رسمی مستقر در واحد ثبتی حوزه ثبت ملک نهاوند تصرفات مالکانه و بلامعارض متقاضی آقای محمدابراهیم معصومی به شماره شناسنامه ۵ و شماره ملی ۳۹۶۲۳۷۵۱۴۷ صادره از نهاوند فرزند حبیب در ششدانگ یک باب ساختمان به مساحت ۱۴۰/۹۳ مترمربع قسمتی از پلاک ۴۲۶ فرعی از ۳۴۰۱ اصلی بخش ۱ حوزه ثبتی شهرستان نهاوند حقوق ارتفاقی ندارد خریداری از مالک رسمی امیر شهبازی تصرفات مالکانه متقاضی نسبت به مورد تقاضا محرز گردیده است. لذا به منظور اطلاع عموم مراتب در دو نوبت به فاصله ۱۵ روز آگهی می‌شود، در صورتی که اشخاص نسبت به صدور سند مالکیت متقاضی اعتراضی داشته باشند می‌توانند از تاریخ انتشار اولین آگهی به مدت دو ماه اعتراض خود را به این اداره تسلیم و پس از اخذ رسید، ظرف مدت یک ماه از تاریخ تسلیم اعتراض، دادخواست خود را به مراجع قضایی تقدیم نمایند. بدیهی است در صورت انقضای مدت مذکور و عدم وصول اعتراض طبق مقررات سند مالکیت صادر خواهد شد.(م‌الف ۱۱۳۵)

تاریخ انتشار نوبت اول: پنجشنبه ۱۳۹۵/۱۱/۲۱
تاریخ انتشار نوبت دوم: شنبه ۱۳۹۵/۱۲/۷

محمدعلی جلیلوند- رئیس ثبت اسناد و املاک نهاوند

هیأت موضوع قانون تعیین تکلیف وضعیت ثبتی اراضی و ساختمان‌های فاقد سند رسمی

آگهی موضوع ماده ۳ قانون و ماده ۱۳ آیین‌نامه قانون تعیین تکلیف وضعیت ثبتی اراضی و ساختمان‌های فاقد سند رسمی

برابر رأی شماره ۱۳۹۵۶۰۳۲۶۰۰۵۰۰۲۸۲۱ مورخ ۱۳۹۵/۱۱/۱۲ هیأت اول موضوع قانون تعیین تکلیف وضعیت ثبتی اراضی و ساختمان‌های فاقد سند رسمی مستقر در واحد ثبتی حوزه ثبت ملک نهاوند تصرفات مالکانه و بلامعارض متقاضی آقای اسماعیل زمانیان به شماره شناسنامه ۱۹۳۴ و شماره ملی ۳۹۶۰۸۴۷۰۷۶ صادره از نهاوند فرزند ابراهیم در ششدانگ یک باب ساختمان به مساحت ۲۱/۷۲ مترمربع قسمتی از پلاک ۵۲ فرعی از ۳ اصلی بخش ۲ حوزه ثبتی شهرستان نهاوند جهت الحاق به پلاک ۳۶۵۵ فرعی از ۳ اصلی بخش ۲ ثبت نهاوند حقوق ارتفاقی ندارد خریداری از مالک رسمی تصرفات مالکانه متقاضی نسبت به مورد تقاضا محرز گردیده است. لذا به منظور اطلاع عموم مراتب در دو نوبت به فاصله ۱۵ روز آگهی می‌شود، در صورتی که اشخاص نسبت به صدور سند مالکیت متقاضی اعتراضی داشته باشند می‌توانند از تاریخ انتشار اولین آگهی به مدت دو ماه اعتراض خود را به این اداره تسلیم و پس از اخذ رسید، ظرف مدت یک ماه از تاریخ تسلیم اعتراض، دادخواست خود را به مراجع قضایی تقدیم نمایند. بدیهی است در صورت انقضای مدت مذکور و عدم وصول اعتراض طبق مقررات سند مالکیت صادر خواهد شد.(م‌الف ۱۱۳۸)

تاریخ انتشار نوبت اول: پنجشنبه ۱۳۹۵/۱۱/۲۱
تاریخ انتشار نوبت دوم: شنبه ۱۳۹۵/۱۲/۷

محمدعلی جلیلوند- رئیس ثبت اسناد و املاک نهاوند

آگهی حصر وراثت

آقای علیداد فروزنده فرزند منتعلی دارای شماره شناسنامه ۱۱۶۱ متولد ۱۳۴۳/۶/۳۰ به شرح دادخواست کلاسه ۹۵۰۶۲۴ مورخ ۱۳۹۵/۱۱/۲۷ از این حوزه درخواست گواهی حصروراثت نموده و چنین توضیح داده که شادروان سلطان فعله‌گری فرزند علی‌نقی به شماره شناسنامه ۶۵ متولد ۱۳۰۲/۴/۱۵ در تاریخ ۱۳۸۴/۵/۶ در اقامتگاه دائمی خود بدرود زندگی گفته ورثه حین‌الفوت آن متوفی/متوفیه منحصر است به: ۱-علیداد فروزنده فرزند منتعلی به شماره شناسنامه۱۱۶۱ متولد۱۳۴۳/۶/۳۰ صادره از حوزه ۳ سنقر ۲-کافیه فعله‌گری فرزند منتعلی به شماره شناسنامه۱۱۶ متولد۱۳۲۹/۱۲/۱ صادره از حوزه ۳ سنقر ۳-خداداد فروزنده فرزند منتعلی به شماره شناسنامه۱۶۲ متولد۱۳۳۹/۶/۷ صادره از حوزه ۳ سنقر ماترک متوفیه شاه سلطان فعله‌گری طبق نامه ۶۵۷۲۴ مورخه ۹۵/۹/۱۱ وزارت امور اقتصاد و دارایی بیش از سی‌میلیون ریال ارائه گردیده اینک با انجام تشریفات مقدماتی درخواست مزبور را در یک نوبت آگهی می‌نماید تا هر کسی اعتراضی دارد و یا وصیتنامه از متوفی نزد او باشد از تاریخ نشر نخستین آگهی ظرف یک ماه تقدیم دارد والا گواهی صادر خواهد شد. (م‌الف ۵۳۳۶)

رئیس حوزه شماره ۱۲۷ شورای حل اختلاف همدان

آگهی حصر وراثت

خانم بهناز استخدامی فرزند رحمان دارای شماره شناسنامه ۲۶۲ متولد ۱۳۵۳/۱۰/۱۳ به شرح دادخواست کلاسه ۹۵۰۶۲۲ح۱۲۷ مورخ ۱۳۹۵/۱۱/۲۷ از این حوزه درخواست گواهی حصروراثت نموده و چنین توضیح داده که شادروان محمدحسن یعقوبی‌آرام فرزند شمسعلی به شماره شناسنامه ۴۱۵۰ متولد ۱۳۴۶/۶/۲۰ در تاریخ ۱۳۹۵/۸/۲۴ در اقامتگاه دائمی خود بدرود زندگی گفته ورثه حین‌الفوت آن متوفی/متوفیه منحصر است به: یک همسر دائمی و یک فرزند پسر و ۱ فرزند دختر و یک مادر متوفی به اسامی ۱-بهناز استخدامی فرزندرحمان به شماره شناسنامه۲۶۲ متولد۱۳۵۳/۱۰/۱۳ صادره از حوزه ۲ همدان‌متقاضی ۲-ساناز یعقوبی آرام‌فرزندمحمدحسن‌به‌شماره‌شناسنامه۳۸۶۰۸۳۵۴۶۷ متولد۱۳۷۵/۳/۲ صادره از حوزه مرکزی همدان ۳-بهنام یعقوبی‌آرام فرزندمحمدحسن به شماره شناسنامه۳۸۶۰۹۸۴۸۴۵ متولد۱۳۷۷/۱/۳ صادره از حوزه مرکزی همدان ۴-صفیه حسنی فرزندرجبعلی به شماره شناسنامه۴۹۵ متولد۱۳۱۷/۱/۱۳ صادره از حوزه ۱۸ همدان مادر متوفی ماترک متوفی محمدحسن یعقوبی فرزند شمسعلی بیش از سی میلیون ریال می‌باشد. اینک با انجام تشریفات مقدماتی درخواست مزبور را در یک نوبت آگهی می‌نماید تا هر کسی اعتراضی دارد و یا وصیتنامه از متوفی نزد او باشد از تاریخ نشر نخستین آگهی ظرف یک ماه تقدیم دارد والا گواهی صادر خواهد شد. (م‌الف۵۳۳۸)

رئیس حوزه شماره ۱۲۷ شورای حل اختلاف همدان

آگهی موضوع ماده ۳ قانون و ماده ۱۳ آیین‌نامه قانون تعیین تکلیف وضعیت ثبتی اراضی و ساختمان‌های فاقد سند رسمی

برابر رأی شماره ۱۳۹۵۶۰۳۲۶۰۰۲۰۰۱۱۳۷-۱۳۹۵/۱۱/۲۱ هیأت اول موضوع قانون تعیین تکلیف وضعیت ثبتی اراضی و ساختمان‌های فاقد سند رسمی مستقر در واحد ثبتی حوزه ثبت ملک کبودراهنگ تصرفات مالکانه و بلامعارض متقاضی آقای رجبعلی عابدی‌فرد فرزند صفر به شماره شناسنامه ۱۲۷۲۸ صادره از کبودراهنگ در یک قطعه زمین مزروعی به مساحت ۲۶۷۲۶۳/۳۹ مترمربع پلاک ۶۱۵ فرعی از ۲۴۰ اصلی بخش چهار همدان واقع در روستای امیرآباد خریداری از مالک رسمی آقای محمدعلی یعقوبی محرز گردیده است. لذا به منظور اطلاع عموم مراتب در دو نوبت به فاصله ۱۵ روز آگهی می‌شود، در صورتی که اشخاص نسبت به صدور سند مالکیت متقاضی اعتراضی داشته باشند می‌توانند از تاریخ انتشار اولین آگهی به مدت دو ماه اعتراض خود را به این اداره تسلیم و پس از اخ

روزنامه اجتماعی، سیاسی، فرهنگی، اقتصادی

The Message Of Madestan's History & Civilization & Culture

روزنامه همدان پیام

www.HamedanPayam.com

پیام تاریخ، تمدن و فرهنگ مادستان

روزنامه صبح استان

صاحب امتیاز و مدیر مسئول: نصرت ا... طاقتی احسن
سردبیر: یدا... طاقتی احسن
مدیراجرایی:سیده ثریاجلالی
نشانی: همدان، ابتدای خیابان مهدیه، روبروی دبیرستان شریعتی ساختمان پیام
صندوق پستی: ۶۶۶ - ۶۵۱۵۵
تلفن:۳۸۲۶۴۴۳۳ (ویژه) نمابر: ۳۸۲۷۹۰۱۳
سردبیر: ۰۹۱۸۳۱۵۱۴۳۷ آگهی: ۳۸۲۶۴۴۳۳
لیتوگرافی و چاپ: پیام رسانه (۳۸۲۷۴۰۸۲ - ۰۸۱)

پایگاه اینترنتی.....www.Hamedanpayam.com
ارتباط با روزنامه.....۱۰۰۰۶۰۶۶
ارتباط با روزنامه.....info@Hamedanpayam.com
Hamedanpeyam@yahoo.com
ارتباط با مدیرمسئول.....modir@Hamedanpayam.com
ارتباط با سردبیر.....sardabir@Hamedanpayam.com
سرویس آگهی.....agahi@hamedanpayam.com
سرویس اشتراک.....eshterak@hamedanpayam.com
چاپخانه پیام رسانه.....litohoma@yahoo.com

شنبه ● ۷ اسفندماه ۱۳۹۵ ● ۲۷ جمادی‌الاول ۱۴۳۸ ● ۲۵ فوریه ۲۰۱۷ ● شماره ۲۸۶۱

اوقات شرعی

اذان صبح	۰۵:۳۱
طلوع خورشید	۰۶:۵۴
اذان ظهر	۱۲:۲۹
غروب خورشید	۱۸:۰۵
اذان مغرب	۱۸:۲۴
نیمه شب شرعی	۲۳:۴۸

» منبع: موسسه ژئوفیزیک تهران

آب و هوا

پیش‌بینی وضع هوا:

صاف تا کمی ابری - بارش پراکنده

شهرستان	همدان	ملایر	تویسرکان	نهاوند	کبودراهنگ	زنجان	فامنین	قهاوند	اسدآباد	بهار	گل‌تپه
▲	۶	۸	۷	۹	۴	۶	۷	۸	۱۰	۷	۴
▼	-۱۳	-۸	-۶	-۶	-۹	-۱۴	-۱۰	-۸	-۸	-۱۱	-۱۱
	۷۰	۶۵	۷۰	۶۵	۶۵	۷۰	۶۵	۷۰	۶۰	۶۵	۷۰

حدیث:

امام علی (ع):

هر که اندیشه خود را در راه خیر خواهی و ارشاد مردم به کار گیرد ، پاداش نیّتش را بگیرد و وظیفه اش را انجام داده باشد

وقعهٔ صفّین، ص۹۵؛ میزان الحکمه: ج۴، ص۳۴۹

دوبیتی باباطاهر

غم عشق تو کی بر هر سر آیو — همایی کی به هر بوم و بر آیو
زعشقت سرفرازان کامیابند — که خور اول به کهساران بر آیو

تـــازه‌ها

گرم کردن منازل با اینترنت

ذخیره اطلاعات در مراکز داده همواره موجب ایجاد گرما و مصرف الکتریسیته می‌شـــود. اما استکهلم سوئد روشـــی برای استفاده از این گرمای اتلافی ارائه داده است.

به گزارش ایسنا و به نقل از اینهبیتت، در استفاده از ایمیل، اینستاگرام و اینترنت ردپای کربن موجود اســـت و به همین دلیل مراکز اطلاعات دوســـتدار محیط زیست نیستند و بر اساس برآورد انجام شده مصرف میزان انرژی آنها برابر میزان مصرف انرژی صنعت هوانوردی اســـت و میزان الکتریســـیته استفاده شده در این مراکز نیز سه برابر گذشته شده اســـت. اما با مدیریت گرمای حاصل از دستگاه‌های این مراکز قادریم انتشار کربن را کاهش داده و جایگزینی برای سوخت‌های فسیلی داشته باشیم.

زندگی مدرن احساس بویایی انسان را نابود می‌کند

دانشمندان معتقدند که یکی از شاخص‌ترین پیامدهای زندگی مدرن از بین رفتن احســـاس بویایی انسان تحت‌تأثیر هوای آلوده و غذاهای نمکی و پر چرب اســـت. به گزارش ایســـنا و به نقـــل از تلگراف، در این سری از مطالعات مشـــخص شد که بوهای ساده و شدید موجود در هـــوای آلوده، زباله‌هـــا و خانه‌های مدرن به تدریـــج توانایی درک بوهای شاخص و پیچیده موجود در طبیعت را از انسان سلب می‌کند. متخصص مجرای بینی و احساس بویایی از دانشگاه بوستون گفت: با از دســـت رفتن احساس بویایی احتمال چاقی نیز افزایش می‌یابد، چرا که افراد چاق به علت درک نکردن بوی مواد غذایی ســـاده و سالم به سمت غذاهای چرب و سرخ کردنی جذب می‌شوند.

مغز معتادان آهن ذخیره می‌کند

تحقیقات جدید نشـــان می‌دهد در مغز معتادان به کوکایین ذخایر عجیبی از آهن ایجاد می‌شود.

به گزارش مهر، مخدر خطرناک کوکایین روی سه انتقال‌دهنده عصبی در مغز یعنی دوپامین، سروتونین و نورپینفرین تاثیر می‌گذارد.

ایـــن مخدر همچنین قابلیت تحمل خاصی را در بدن فرد معتاد ایجاد می‌کند که تا ماه‌ها پس از ترک هنوز در بدن باقی می‌ماند.

اکنون تحقیق جدیدی که در نشریه Translational Psychiatry انجام شده، وجهه عجیب‌تری از اعتیاد به این ماده را روشن کرده است.

کارن ارش و گروهی از محققان در دانشـــگاه کمبریج مغز ۴۴ معتاد به کوکایین را با ۴۴ فرد ســـالم مقایسه کردند. آنها متوجه شدند در منطقه ساختار زیرقشری مغز معتادان ذخایر آهن قرار دارد.

وجود یک پارک ژوراسیک واقعی در چین

یافته‌های یک تحقیق نشان می‌دهد ایالت ژجیانگ در چین حدود ۶۵ تا ۱۴۵ میلیون سال قبل، احتمالا یک پارک ژوراسیک واقعی بوده و تعداد زیادی دایناسور در این منطقه زندگی می‌کرده‌اند.

به گزارش مهر، دانشـــمندان چینی بقایای فســـیلی چند دایناســـور را یافته‌اند. علاوه بـــر آن ۸ حیوان ماقبل تاریخی جدید نیز در این ایالت کشف شده‌اند.کارشناسان موســـسه مهندسی زمین‌شناسی ژجیانگ و موزه تاریخ طبیعی این کشور بین سال‌های ۲۰۰۶ تا ۲۰۱۳ میلادی در ایالت ژجیانگ تحقیقاتی انجام داده‌اند که طی آن فســـیل‌های دایناسور در ۸۲ مکان مختلف کشف کردند.

این تحقیق در محلی به وســـعت ۱۱ هزار کیلومتر مربع انجام شـــد و دانشمندان میان فسیل‌های یافت شده، ۸ گونه جدید کشف کردند.

بازوی روباتیک انعطاف‌پذیر امکان جراحی غیرتهاجمی را فراهم می‌کند

محققان یک بازوی انعطاف‌پذیـــر کوچک طراحی کردند که قادر است حرکات دســـت جراح را به دقت شبیه‌ســـازی کند. این بازوی انعطاف‌پذیر فاقد هرگونه مدار الکترونیکی یا مولفه کامپیوتری است.

به گزارش ایرنا، این فناوری که در یک اســـتارتاپ دانشگاه میشیگان رونمایی شد، شامل یک دستگیره ژیروسکوپی است که امکان چرخش، گردش و حرکت سه‌بعدی آن وجود دارد و در قسمت بالای مچ دست جراح قرار می‌گیرد. حرکات این دســـتگیره که در اثر حرکت دســـت جراح ایجاد می‌شود، توسط یک کابل مستقیما برای بازوی مینیاتوری و گیره موجود در نوک آن ترجمه می‌شود و این گیره دقیقا عملکرد دست جراح را شبیه‌سازی می‌کند.

خبـر

بازارچه‌های نوروزی صنایع‌دستی ثبت ملی می‌شوند

معاون صنایع‌دســـتی کشـــور از ثبت بازارچه‌های نوروزی به عنوان بزرگترین بازارچه‌های صنایع دســـتی جهان در فهرست میراث ملی خبر داد. بهمـــن نامورمطلـــق در گفت‌وگو با مهر، از ثبـــت ملی بازارچه‌های نوروزی خبر داد و گفت: نوروز ۱۳۹۵، ۶۵۰ بازارچه نوروزی با ۶ هزار و ۷۰۰ غرفه در سراسر کشور برگزار کردیم. امسال، این تعداد افزایش پیدا می‌کند و ما بر آن هســـتیم تا این بازارچه‌ها را در فهرست آثار ملی خود ثبت کنیم. معاون صنایع‌دستی کشور، بازارچه‌های نوروزی را بزرگترین بازارچه‌های صنایع‌دستی در جهان دانســـت و افزود: ما می‌خواهیم این بازارچه‌ها را به عنوان میراث ناملموس خود ثبت کنیم. چراکه همیشـــه در کنار نوروز، بازار نوروزی هم وجود داشته و این بازارچه‌ها بخشی از میراث فرهنگی ما هستند. بهمن نامورمطلق با توجه به اینکه صنایع‌دستی، بهترین عیدی اســـت اشـــاره کرد و گفت: خوب است که جشن ملی با تولیدات ملی که بهترین شـــکل آن صنایع‌دستی است همراه باشد و چه چیزی بهتر از اینکه در نوروز، به یکدیگر هویت هدیه دهیم.

گزارش

حمام حاج تراب زباله دانی نشود

» میترا عباسی

حمام تاریخـــی حاج‌آقا تراب، به عنـــوان یکی از ارزشمندترین بناهای تاریخی شهرستان نهاوند می‌باشد، این اثر تاریخی ارزشـــمند در سال ۱۳۵۶ در ردیف آثار ملی قرار گرفت، تا همیشه بخشـــی از تاریخ، تمدن و فرهنگ این کهن شـــهر را در ذهن تاریخ ماندگار کند. این بنای تاریخی در اواخر دوره قاجار توســـط حاج‌آقا میرزا محمدتقی با ســـبک معماری اصغر معمار بنا شد که در حال حاضر قدمت تاریخی این بنا از یک طرف و سبک معماری ویژه آن، این بنا را در زمره آثار تاریخی ارزشمند قرار داده است.

از قســـمت‌های قابل توجه این حمام علاوه بر ظرافت معمـــاری و قدمت بنا، ماکت‌ها و نمادهایی اســـت که برخی آداب و رسوم گذشته، همچنین مراسمات سنتی نظیر حنابندان و... را به نمایش گذاشـــته است از این‌رو هر ساله گردشگران زیادی در دو فصل بهار و تابستان از این بنا و این آداب و رسوم بازدید می‌کنند.

حالا اما کمتر از یک ماه به آغاز ســـفرهای نوروزی و آغاز بازدید از این گونه بناها باقی مانده است ولی شرایط ناهمگون و نامناسب مسیر منتهی به این بنای ارزشمند تاریخی سیمای نازیبایی را در اطراف این حمام قدیمی به وجود آورده است. اما این‌بار مسئول این ناهمگونی و این سیمای نامناســـب مردمی هستند که این شرایط را رقم می‌زنند بنابراین باید نوک پیکان انتقاد بیشـــتر از مسئولان به سمت مردم باشد چه اینکه متاسفانه برخی ساکنان کوی فاطمیه هستند که علی‌رغم تاکیدات مکرر مســـئولان، بی‌توجه به اینکه این بنـــای تاریخی نگین نهاوند ۷ هزار و پانصد ســـاله اســـت اطراف این بنا را محلی برای دپوی زباله کرده‌اند. این در شـــرایطی است که هم مسئولان میراث فرهنگی بارها این قضیه را تذکر داده‌اند و هم شهرداری اقدام به نصب باکس زباله نموده اســـت، از طرفی پاکبانان شهرداری نیز برای جلوگیری از ایـــن معضل، منزل به منزل زباله‌هـــا را از اهالی این منطقه تحویل می‌گیرند، اما هنوز هم این مشـــکل حل نشـــده و با ورود به محوطه اطراف این حمام تاریخی، تصویر بسیار نامناسبی در ذهن گردشگر حک می‌شود، تصویری که شـــاید بعضاً به ناحق مسئولان مربوطه را از طرف گردشـــگران محکوم بی‌تدبیری کنند. مسئول میراث فرهنگی، صنایع دستی و گردشگری شهرستان نهاونـــد در این خصوص با انتقاد از این موضوع گفت: سال‌هاست به این مسأله که نباید اهالی این منطقه، پشت محوطه این بنای تاریخی را محلی برای دپوی زباله کنند تاکید کرده‌ایم اما متاسفانه هیچ تاثیری نداشته و با چنین تصویری بی‌شـــک گردشگر تمایلی برای بازدید دوباره از این بنا نخواهد داشـــت. محســـن جانجان بیان کرد: این در حالی اســـت که هر چقدر بر تعداد گردشگران و بازدیدکنندگان این بنای تاریخی افزوده شود می‌تواند در رونق دادن و ساماندهی بیشتر این محله نیز تأثیرگذار باشـــد.وی افزود: علی‌رغم تذکرات متعدد متاســـفانه برخـــی از اهالی توجهی به این مســـائل ندارند، از این رو به محض رویـــت دوباره چنین تصویری مراتب به شبکه بهداشت و درمان شهرستان گزارش می‌شود و با متخلفین برخورد جدی خواهد شد.

روشنایی معبر منتهی به حمام حاج‌آقا تراب تأمین می‌شود

نبود روشـــنایی کافـــی در این معبر نیـــز یکی دیگر از مشـــکلاتی است که سبب شده گردشـــگران با تاریک شـــدن هوا به دلیل نبود روشـــنایی کافی نتوانند از این بنا دیدن کنند، از طرفی نیز داشـــتن نور کافی از جمله ملزومات محیط‌های اطراف بناهای تاریخی است که در این خصوص نیز مدیریت توزیع برق شهرستان نهاوند بر نصب روشـــنایی و تعویض تیرهای چراغ برق این منطقه قول مساعد داد. رضا شیردره با تأکید بر اینکه این گونه بناها، بخش اعظمی از هویت تاریخی ما محسوب می‌شود گفت: طبق بررسی‌های انجام شده ۴ تیر چراغ برق در این معبر فرسوده و قدیمی است که با توجه به حضور گردشـــگران تا پیش از آغاز سفرهای نوروزی تیربرق‌های قدیمی تعویض و لامپ‌های روشنایی گازی نصب می‌شود.

به هر حال امســـال ســـتاد اجرایی خدمات سفر شعار (نوروز ۹۶ خدمات متفاوت) را سرلوحه کار خود قرار داده اســـت ، لذا امیدواریم در این فرصت باقی مانده و کمتر از یک ماهی که به آغاز ســـفرهای نوروزی مانده اســـت مســـئولان در نهاوند نیز بتوانند همســـو با این نامگـــذاری با تدبیر و درایت بـــرای ایام نوروز فضایی متفاوت‌تر از سال‌های گذشته را هم برای شهروندان و هم برای گردشگران مهیا کنند، چه اینکه شایسته نیست بناهای تاریخی که می‌تواند معرف فرهنگ و تمدن یک شهر ۷ هزار و پانصد ساله باشد اینچنین مورد بی‌توجهی قرار بگیرند.