پیام تاریخ، تمدن و فرهنگ مادستان |ISNN: 2322-4665|

روزنامه همدان پیام

www.HamedanPayam.com

سه‌شنبه ● ۱۳ مهرماه ۱۳۹۵ ● ۲ محرم ۱۴۳۸ ● ۴ اکتبر ۲۰۱۶
سال دوازدهم ● شماره ۲۷۴۸ ● ۸ صفحه روزنامه + نیازمندی‌ها ● ۵۰۰ تومان

اقتصاد

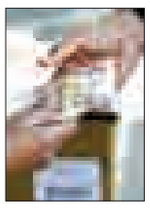

عیدی سال ۹۶ کارمندان دولت اعلام شد

آ ۶

جامعه

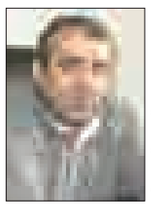

بوستان «عقیل» و «رضوان» افتتاح شد

آ ۵

اقتصاد

جدیدترین تصمیم وزارت نیرو درباره قیمت آب

آ ۶

ورزش

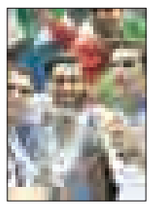

برای فوتسال طرحی نو بریزیم

آ ۷

اولویت ما فرهنگ‌سازی صحیح عزاداری است

آ ۳

کانال خبری همدان‌پیام در تلگرام | telegram.me/hamedapayam
کانال نیازمندی‌های روزنامه در تلگرام telegram.me/bazarehamedan

گزارش رئیس برنامه و بودجه استان از سرشماری نفوس و مسکن

اطلاعات سرشماری با حکم قضایی هم منتشر نمی‌شود

آ ۶

در همایش طلایه‌داران ترافیک در همدان مطرح شد

رفع نقاط حادثه‌خیز همزمان با توسعه راه‌ها

آ ۲

عکس‌برداری پهپاد بومی از حاشیه شهر همدان

- این پهپاد هزینه‌های عکس‌برداری را به کمتر از نصف کاهش می‌دهد
- تأیید مطلوبیت عکس‌های برداشت شده از سوی رئیس مرکز مطالعات شورا

آ ۲

شورای انتخاب بخش مسابقه جشنواره بین‌المللی تئاتر کودک و نوجوان معرفی شدند

آ ۸

گزارش فیش‌های نجومی ارائه شد

دستگاه‌های نظارتی استان همچنان در سکوت

آ ۲

یادداشت روز

اطلاعات نادرست ندهید

۱- بارها در مسائل حاشیه‌ای استان مشاهده شده است که برخی مسئولان به زعم خود به اطلاعات جدیدی دست یافته‌اند که این اطلاعات برخلاف تمام یافته‌ها و گزارش‌هایی است که به صورت رسمی تاکنون به آنها داده شده است. دریافت این نوع اطلاعات معمولاً خود به حاشیه‌ای بدون پایان تبدیل می‌شود که تمام مسائل استان را دچار رخوت کرده و مدت‌ها استان را اسیر حواشی و تندروی‌های بی‌حاصل می‌کند.۲- در گذشته مشاهده شده که برخی مسئولان به خاطر اطلاعات غلطی که داشته‌اند...

آ ۲

خبر

شجاعت و توکل از خصوصیات شهید الوانی بود

جانشین فرمانده نیروی زمین سپاه پاسداران انقلاب اسلامی گفت: شجاعت، دلیرمردی، تقوا و روحیه شهادت‌طلبی در شهید الوانی موج می‌زد. به گزارش فارس، عبدا... عراقی در آیین بزرگداشت شهید مدافع حرم محمدرضا زارع‌الوانی در همدان با بیان اینکه نیروهای ایران اهداف بلندی را در سوریه دنبال می‌کردند افزود: روزهای محرم نیروها در سنگرهای خود بودند و شهید الوانی نیز آن روزها در عملیاتی در شهر «شقیدله»، حضور داشت...

آ ۲

هوالباقی

جناب آقای

مهندس عباس صوفی

معاونت محترم حمل و نقل و ترافیک شهرداری همدان

خبر درگذشت مادرگرامیتان
(والده شهید گرانقدر حسن صوفی)
موجب تأثر وتألم گردید.آن بانوی مومنه سال های با برکت عمر خویش را در سایه سار قرآن و حب اهل بیت عصمت و طهارت (ع) و تربیت فرزندانی متعهد سپری نمود، که قطعا باقیات الصالحاتی برای آن مرحومه خواهد بود. از حضرت احدیت برای آن مرحومه غفران الهی و برای حضرتعالی و سایر بازماندگان صبر جمیل مسألت می نماییم.

شرکت سایبان سازان نگاه سبز

قابل توجه هیأت‌ها و مؤسسه‌های فرهنگی مذهبی

تبریک و تقدیر

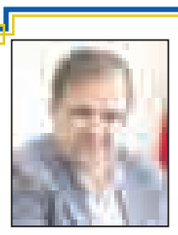

جناب آقای
سید ناصر محمودی
نماینده محترم وزیر و مدیر کل امور اقتصادی و دارایی استان همدان
کسب رتبه برتر اداره کل امور اقتصادی و دارایی استان همدان در جشنواره شهید رجایی به پاس نگاه مدیریتی و تلاش های بی دریغ جنابعالی حاصل گردیده است.لذا برخود لازم می دانیم ازحضرتعالی تقدیر و تشکر نماییم.
معاونان و کارکنان اداره کل امور اقتصادی و دارای استان همدان

اطلاعیه

قابل توجه مؤدیان محترم مالیات بر ارزش افزوده:مهلت ارائه اظهارنامه مالیات بر ارزش افزوده دوره تابستان ۹۵ از طریق سامانه www.evat.ir حداکثر تا ۱۵ مهرماه سال جاری می‌باشد.
روابط عمومی اداره کل امور مالیاتی استان همدان

تبریک و تقدیر

جناب آقای
مهندس محمد رودباری
انتصاب شایسته حضرتعالی به سمت
مدیر کل محترم راهداری و حمل و نقل جاده ای استان همدان
را صمیمانه تبریک عرض نموده و از زحمات ارزشمند و دلسوزانه جناب آقای
مهندس نصرت ا... حیدری
در زمان تصدی صمیمانه‌تقدیر و تشکر می‌نمائیم.
امید است در سایه الطاف الهی همواره موفق وپیروز باشید.
مدیر عامل شرکت حمل ونقل پیک سحر تویسرکان
حمیدیان

تبریک و تقدیر

جناب آقای
مهندس محمد رودباری
انتصاب شایسته حضرتعالی به سمت
مدیر کل محترم راهداری و حمل و نقل جاده ای استان همدان
را صمیمانه تبریک عرض نموده و از زحمات ارزشمند جناب آقای
مهندس نصرت ا... حیدری
در زمان تصدی صمیمانه‌تقدیر و تشکر می‌نمائیم.امید است در سایه ایزد منان همواره موفق و مؤید باشید.
مدیر عامل شرکت حمل و نقل پیک پرواز تویسرکان
حمیدیان

تبریک و تقدیر

جناب آقای
مهندس محمد رودباری
انتصاب شایسته حضرتعالی به سمت
مدیر کل محترم راهداری و حمل و نقل جاده ای استان همدان
را صمیمانه تبریک عرض نموده و از زحمات ارزشمند و دلسوزانه جناب آقای
مهندس نصرت ا... حیدری
در زمان تصدی صمیمانه‌تقدیر و تشکر می‌نمائیم.امید است در سایه ایزد منان همواره موفق وسلامت باشید.
مدیر عامل شرکت کیان سفر پاسارگاد تویسرکان-آزادی

پیام تاریخ، تمدن و فرهنگ مادستان
The Message Of Madestan's History & Civilization & Culture
روزنامه همدان پیام
۲
سه‌شنبه ● ۱۳ مهرماه ۱۳۹۵ ● شماره ۲۷۴۸
خبر
khabar@hamedanpayam.com

شجاعت و توکل از خصوصیات شهید الوانی بود

جانشین فرمانده نیروی زمین سپاه پاسداران انقلاب اسلامی گفت: شجاعت، دلیرمردی، تقوا و روحیه شهادت‌طلبی در شهید الوانی موج می‌زد.

به گزارش فارس، عبدا... عراقی در آیین بزرگداشت شهید مدافع حرم محمدرضا زارع‌الوانی در همدان با بیان اینکه نیروهای ایران اهداف بلندی را در سوریه دنبال می‌کردند افزود: روزهای محرم نیروها در سنگرهای خود بودند و شهید الوانی نیز آن روزها در عملیاتی در شهر «شقیدله»، حضور داشت. وی با بیان اینکه این سد در جنوب حلب واقع شده بود، طول آن را ۳ کیلومتر عنوان کرد و گفت: این سد ۵۰ متر نیز ارتفاع داشت و به عنوان یک موضع بسیار مستحکم به دست تکفیری‌ها افتاده بود.

جانشین فرمانده نیروی زمین سپاه پاسداران انقلاب اسلامی با بیان اینکه بنا به گفته سردار سلیمانی این منطقه برای ما مانند شلمچه بود، افزود: تمام افراد و نیروهای غیر ایرانی نظر به این داشتند که این سد تسخیرناپذیر است.عراقی گفت: تا شرایط را به شهید الوانی گفتیم اسلحه‌اش را مسلح کرد و بی‌تعلل گفت «من رفتم»؛ آمادگی و روحیه‌اش بی‌وصف بود، نیروهایش هم پشت سر او به راه افتادند.

وی ادامه داد: شهید الوانی در ۲۰ دقیقه نخست جزو نفرات اولی بود که خود را به دماغه سد رساند در صورتی که همه می‌گفتند این سد تسخیرناپذیر است.جانشین فرمانده نیروی زمینی سپاه پاسداران انقلاب اسلامی با تأکید بر اینکه شهید الوانی پس از آن مرحله، ۳ مرتبه دیگر اعزام شد و در نهایت به شهادت رسید، گفت: با شجاعت، درایت و تقوایی که از ایشان در این مدت دیده بودیم تصمیم گرفتیم پس از بازگشت، مسئولیت معاون عملیات تیپ صابرین را به او بدهیم که البته قسمت بر شهادت ایشان بود.

یادداشت روز

اطلاعات نادرست ندهید

۱- بارها در مسائل حاشیه‌ای استان مشاهده شده است که برخی مسئولان به زعم خود به اطلاعات جدیدی دست یافته‌اند که این اطلاعات برخلاف تمام یافته‌ها و گزارش‌هایی است که به صورت رسمی تاکنون به آنها داده شده است.

دریافت این نوع اطلاعات معمولاً خود به حاشیه‌ای بدون پایان تبدیل می‌شود که تمام مسائل استان را دچار رخوت کرده و مدت‌ها استان را اسیر حواشی و تندروی‌های بی‌حاصل می‌کند.

۲- در گذشته مشاهده شده که برخی مسئولان به خاطر اطلاعات غلطی که داشته‌اند، علاوه بر تندی و بی‌اخلاقی، یقه هم را هم گرفته و نسبت به هم فحاشی هم کرده‌اند، در موردی پرتاب صندلی از سوی یک مسئول برای مسئولی دیگر نیز روایت می‌شود!

در تمامی این موارد آنکه ضرر کرده است، مردمی هستند که امید داشته‌اند در تعامل این مسئولان با هم گره‌ای از مشکلات آنها حل شود.

۳- کانال‌های ارتباطی مدیران و مسئولان، در تصمیم‌گیری‌های آنها، بسیار اهمیت دارد، معمولاً برخی افراد تلاش می‌کنند خود را به عنوان منبع خبری مطمئن برای مسئولان تعریف کنند تا بتوانند با جلب اعتماد آنها و ارائه اخبار خاص، اهداف خود را با موضع‌گیری‌های آنها دنبال کنند.

آنچه در این روند خطرناک است، ایجاد فضای اعتماد بین منبع‌های خبری نامطمئن و برخی مسئولان است.

در اینگونه موارد انتظار این است که مسئولان به راحتی به هر منبع خبری و گزارشی اعتماد نکرده و حتماً بررسی‌ها، درباره هر خبر را کامل انجام دهند.

۴- اخبار عمومی معمولاً با برداشتی یکسان از سوی مخاطبان همراه می‌شود اما آنچه این خبرها را برای مسئولان متفاوت می‌سازد، ارائه تحلیل و تفسیر از سوی برخی درباره چرایی، چگونگی و چیستی خبر منتشر شده در رسانه‌هاست.

در این زمینه باید توجه داشت که هر کس شایستگی تحلیل و تفسیر را ندارد و برخلاف وضعیت رایج که همه خود را صاحب تحلیل می‌دانند، تنها کسانی صاحب تحلیل به معنای واقعی کلمه هستند که آموزش لازم را طی کرده و علاوه بر داشتن دیدگاه علمی به لحاظ اخلاقی نیز به انصاف و تقوا مجهز باشند.

۵- برخی مسئولان عادت به بولتن‌خوانی دارند و معمولاً مطلبی علاوه بر بولتن نخوانده و فضای ذهنی خود را در اختیار بولتن‌نویسان قرار می‌دهند. در صورتی که یک مسئول، علاوه بر بولتن باید از کانال‌های اطلاع‌رسانی و ارتباطی دیگر، بخصوص رسانه‌ها، بهره کافی را برده و ذهن خود را دچار محدودیت‌های مورد علاقه بولتن‌نویسان نکنند.

۶- می‌توان گفت؛ نمایندگان مجلس به عنوان مسئولانی که بیشترین ارتباط را با مردم دارند، در خط مقدم دریافت اخبار از مردم هستند و مردم هم با توجه به مشکل خود، اطلاعات لازم را به نمایندگان می‌دهند اما ممکن است این اطلاعات کامل نباشد و به همین دلیل انتظار می‌رود گزارش‌های مردمی پایه و اساس تصمیم‌گیری قرار نگرفته و با گزارش‌های مستند تکمیل شود.

۷- استان همدان در ماه‌های اخیر چند حاشیه و چالش بین مسئولان را تجربه کرده است که عامل اصلی آنها ارائه اطلاعات غلط به مسئولان بوده است. این در حالی است که روش صبر و تأمل استاندار و واکنش غیراحساسی به این موارد و ارائه اطلاعات درست به مسئولان، چالش‌ها و حاشیه‌ها، به فضای وحدت و تعامل برای توسعه استان منجر شده است. حال که مشخص است ارائه اطلاعات نادرست به مسئولان در مواردی برای توسعه استان ایجاد حاشیه می‌کند، انتظار می‌رود مسئولان هر نوع اطلاعاتی را بدون تحقیق و بررسی قبول نکرده و مبنای تصمیم‌گیری خود قرار ندهند تا از حاشیه‌سازی در استان با اظهارنظر آنها پیشگیری شود.

گزارش فیش‌های نجومی ارائه شد

دستگاه‌های نظارتی استان همچنان در سکوت

» سعید زارع صفا

سرانجام پس از چند ماه غوغا و جنجال حقوق‌های نامتعارف و نجومی، رئیس دیوان محاسبات کشور در صداوسیما آخرین آمار نجومی‌ها را اعلام کرد. بنابر اعلام عادل آذر در گفت‌وگوی ویژه خبری، ۳۹۸ مدیر از ۱۰۰ هزار مدیر کشور حقوق نامتعارفی بالای ۲۰ میلیون تومان دریافت کرده‌اند که این نتایج ثمره پایش ٤ هزار دستگاه دولتی و امنیتی بوده از سوی کمیته‌های ویژه بوده است.

بنابرگفته وی این کمیته‌ها که زیر نظر شورایی که از کمیسیون اصل ۹۰ قانون اساسی، دیوان محاسبات کشور، سازمان بازرسی کل کشور با مدیریت رئیس مجلس تشکیل شده این موضوع به طور جدی با محوریت دیوان محاسبات در حوزه بررسی‌های میدانی، فنی و حقوقی حسابرسی و اجرا کرده‌اند.

در میان گزارش رئیس دیوان محاسبات کشور به مردم در صداوسیما وی همچنین از اعطای وام‌های ۸۰ میلیونی با سود ۵ درصد! به برخی مدیران خبر داده که نشانه عمق تحقیقات و پایش کمیته‌های دیوان محاسبات بوده است.

در این گزارش اعلام شد که از ۱۰۰هزار مدیر، ۱۰٤ نفر وام بالای ۸۰ میلیون تومان دریافت کردند.

در استان همدان نیز همزمان با به راه افتادن جار و جنجال‌های ناشی از حقوق‌های نجومی برخی مدیران- فقط دو مدیر در استان —اقدام به بیان رقم آخرین فیش حقوقی خود کردند و علی‌رغم درخواست رسانه‌ها هیچ یک از مدیران بانکی و دستگاه‌های استان اقدام به رونمایی از فیش‌های دریافتی خود نکردند.

این در حالی بود که مقامات دولتی در استان نیز بیشتر در این‌باره سکوت کرده یا بیشتر شائبه‌های سیاسی ماجرا را پررنگ کردند.

البته از دستگاه‌های دولتی انتظاری نمی‌رفت که خود خواسته وارد ماجرای فیش‌های نجومی شوند اما در این میان جای اظهارنظر و اطلاع‌رسانی دستگاه‌های نظارتی در استان همچون سازمان بازرسی و دیوان محاسبات به شدت احساس شد تا حدی که این دستگاه‌ها تا به امروز هیچگونه اطلاعاتی از پرونده دریافتی‌های نامتعارف به جامعه ارائه نکرده‌اند. این روند موجب شد که تنها مسئول پاسخگو در استان درباره فیش‌های نجومی مدیرکل اقتصاد و دارایی استان باشد که به واسطه تکلیف دستگاهی در پرداخت حقوق کارمندان اطلاعاتی را از میزان پرداختی‌ها به جامعه ارائه کرده است.

سید ناصر محمودی دست کم دو بار در این‌باره اینگونه پاسخگوی رسانه‌های استان بود و گفت که در استان حقوق نجومی نداشته‌ایم.

طبیعی بود که این گزارش نصف و نیمه که از روی وظیفه مستقیم نظارتی هم نبوده نتوانسته افکار عمومی را نسبت به فیش‌های نجومی قانع کند.

نشان به آن نشان که تاکنون حقوق‌های اعجاب برانگیزی در استان پرداخت شده که سال گذشته «همدان پیام» در گزارشی از دو فیش رقم بالای آن رونمایی کرد. در واقع با این اقدام که با بازتاب برجسته سایت‌های اطلاع‌رسانی در کشور همراه شد همدان پیام آغازکننده حقیقی و البته به دور از شائبه‌های سیاسی پرونده حقوق‌های نامتعارف بوده است. اما با انتشار گسترده این فیش‌ها و اظهار نارضایتی از بی‌عدالتی در حق کارگران یک شرکت، حتی یک نهاد نظارتی مسئول در استان به این ماجرا که در سطح عمومی انتشار یافته بود پاسخی نداد و ترجیح را بر سکوت داد.

این درحالی بوده که رهبر معظم انقلاب بر پیگیری نتیجه‌بخش این پرونده تأکید داشته‌اند و پاسخگویی شفاف نهادهای نظارتی از جمله دیوان محاسبات و سازمان بازرسی یکی از اطمینان‌بخشی به مردم در احقاق حق‌شان از سوی دستگاه‌های عدالت‌جو است.

در شرایطی که ریاست دیوان محاسبات کشور با حضور در صدا و سیما به طور گسترده گزارشی را از روند بررسی حقوق‌های مدیران و پایش نامتعارف‌ها ارائه کرده، گزارش‌دهی از حقوق‌های مدیران نهادهای دولتی و شرکت‌های وابسته به دولت در استان که پیش از این شائباتی در مورد آن مطرح شده حق مسلم مردم و مفید برای نوع نگرش به دستگاه‌های نظارتی در استان است که تاکنون سکوت پیشه کرده‌اند. مردم منتظر گزارشی هستند که نشان از پویایی دستگاه‌های نظارتی در استان داشته باشد اینکه استاندار یا دیگر مسئولان اداری که مورد نظارت هستند از این دستگاه‌ها رضایت داشته باشند ملاک نیست.

در همایش طلایه‌داران ترافیک در همدان مطرح شد

رفع نقاط حادثه‌خیز همزمان با توسعه راه‌ها

همایش استانی طلایه‌داران ترافیک دیروز با حضور معاون عمرانی استانداری، فرمانده انتظامی استان، اعضای شورای ترافیک و نهادهای امدادی همدان برگزار شد.در این همایش معاون امور عمرانی استانداری همدان با بیان اینکه دولت تدبیر و امید در زمینه توسعه سخت‌افزاری راه‌های این استان اقدام‌های بزرگی انجام داده است افزود: همدان شاخص‌های مطلوبی در زمینه توسعه آزادراه و بزرگراه دارد که از میانگین کشوری نیز بالاتر است.

محمودرضا عراقی بیان کرد: توسعه راه‌های شریانی این استان موجب کاهش سوانح رخ به رخ شده با این وجود شاهد افزایش سوانح واژگونی در جاده‌ها هستیم.

به گزارش ایرنا، وی گفت: با توجه به افزایش وسعت شهرها و جاده‌ها استفاده از خودرو برای حمل و نقل امری اجتناب‌ناپذیر است.

عراقی تاکید کرد: مهمترین مؤلفه برای کاهش آمار سوانح رانندگی و تلفات و خسارت‌های ناشی از آن توجه به قانون و توصیه‌های پلیس است.

وی افزود: در کشورهای جهان تخلف رانندگان در پرونده آنها ثبت شده و آنها برای دریافت تسهیلات بانکی، فعالیت‌های اقتصادی و هر امتیاز دیگر به علت ارتکاب این تخلف با مشکل مواجه می‌شوند.

معاون امور عمرانی استاندار همدان گفت: ارائه مجوزهای مستقل از سوی برخی از نهادها از مهمترین عوامل بروز گره‌های ترافیکی است که برای سامان دادن به این موضوع فرمانداری همدان ورود کرده است. رئیس پلیس راهنمایی و رانندگی استان همدان هم در این همایش بیان کرد: سوانح فوتی در معابر درون شهری همدان در ٦ ماه نخست امسال ۲۹ درصد کاهش یافته است.

علی فکری افزود: درمان یک مصدوم سانحه جاده‌ای هزینه سنگینی را بر دوش خانواده و جامعه می‌گذارد چون در برخی سوانح مصدومان دچار معلولیت جسمی می‌شوند.

وی گفت: با وجود ضرورت متوازن بودن توسعه زیرساخت‌ها با ایمنی راه‌ها ولی برخی از بلوارهای شهر با وجود عریض شدن ولی زیرساخت‌های ایمنی کافی را ندارند. فکری بیان کرد: شهر همدان دارای ۱۰ نقطه حادثه‌خیز است که احتمال بروز هر گونه سانحه‌ای در این مناطق بسیار زیاد است. وی گفت: افزایش تخلف ساکن و جلوگیری از بروز اینگونه تخلف‌ها بیشترین میزان وقت پلیس راهور را به خود اختصاص داده در حالی که باید از توان نیروها برای آموزش و فرهنگ‌سازی استفاده کرد.در آیین همایش استانی طلایه‌داران ترافیک از رانندگان و دیگر فعالان نمونه در زمینه رعایت مقررات راهنمایی و رانندگی تجلیل شد.

عکس‌برداری پهپاد بومی از حاشیه شهر همدان

- این پهپاد هزینه‌های عکس‌برداری را به کمتر از نصف کاهش می‌دهد
- تأیید مطلوبیت عکس‌های برداشت شده از سوی رئیس مرکز مطالعات شورا

روز گذشته برای نخستین بار در استان از دو منطقه شهر همدان توسط پهپاد ساخت استان عسکبرداری هوایی شد.

رئیس مرکز مطالعات و پژوهش‌های شورای اسلامی شهر همدان با بیان این خبر گفت که این عکس‌های هوایی از ۵۰ هکتار منطقه ٤ حاشیه شهر همدان گرفته شده است.

به گزارش روابط عمومی شورای اسلامی شهر همدان، ابراهیم مولوی در بازدید از آغاز پرواز پهپاد برای عکس‌برداری هوایی از سطح منطقه ٤ شهر همدان با بیان اینکه حمایت از طرح‌ها و ایده‌های نخبگان شهر یکی از وظایف مرکز مطالعات و پژوهش‌های شوراست، گفت: طرح پژوهشی توسط جمعی از متخصصان و نخبگان دانشگاه بوعلی‌سینا همدان به مرکز مطالعات شورا ارائه شد که بر اساس آن انجام عکس‌برداری هوایی از سطح شهر با کیفیت بالا و هزینه کمتر امکان‌پذیر می‌شد و ما نیز در راستای برون‌سپاری کارها به متخصصان از این طرح استقبال کردیم.

وی با اشاره به اینکه عکس‌برداری هوایی توسط پهپاد ساخته شده در دانشگاه بوعلی به صورت آزمونه در ۵۰ هکتار از منطقه حاشیه شهر همدان شامل منطقه خضر و حدفاصل بین میدان امام حسین(ع) و شهرک مدنی انجام می‌شود، ادامه داد: اگر این عکس‌برداری با موفقیت صورت پذیرد مناطق دیگر شهری که دارای طراحی شهری مناسب‌تری هستند نیز با دقت و کیفیت بهتری توسط این پهپاد انجام می‌شود.

مولوی بیان کرد: با توجه به اینکه طرح تفصیلی شهر همدان در سال ۹۵ به اتمام می‌رسد باید بازنگری این طرح و نیز طرح جامع شهر همدان با استفاده از عکس‌های هوایی صورت گیرد که اگر کیفیت عکس‌های گرفته شده توسط پهپاد بالا باشد می‌توان برای عکس‌برداری تمام شهر از آن بهره برد.

وی با بیان اینکه انجام عکس‌برداری شهر توسط سیستم‌های هواپیمایی حدود ۲ میلیارد تومان هزینه نیاز دارد، گفت: درصورتی که عکس‌های گرفته شده توسط این پهپاد با کیفیت خوبی باشد با استفاده از آن می‌توان شاهد ٦۰ درصد کاهش هزینه‌ها در این زمینه بود. مولوی افزود: استفاده از توان و تخصص نیروهای بومی شهر نیز مورد تأکید همه اعضای شورای اسلامی شهر همدان است که در این طرح مورد توجه قرار می‌گیرد.

وی با اشاره به مطلوب بودن کیفیت عکس‌های گرفته شده توسط پرواز پهپاد نسبت به پرواز هواپیما بیان کرد: این روش عکس‌برداری پوشش فضای بیشتری را به دنبال دارد و برای تهیه نقشه‌های زمینی کارآیی بیشتری خواهد داشت؛ چراکه از دقت و کیفیت بهتری برخوردار است.

معاون معماری و شهرسازی شهرداری همدان نیز در این بازدید با اشاره به برداشت عکس‌های هوایی به وسیله پرواز پهپاد برای نخستین بار در شهر همدان گفت: در تفاهم‌نامه‌ای که بین مرکز مطالعات شورای اسلامی شهر همدان و دانشگاه بوعلی‌سینا برای استفاده از توان نخبگان در پروژه‌های شهری بسته شده است برداشت عکس‌های هوایی ۵۰ هکتار از سطح منطقه ٤ شهر همدان توسط وسیله‌ای که تولید گروهی از نخبگان دانشگاه بوعلی سینا همدان است انجام می‌پذیرد. مجید یوسفی‌نوید به توانایی این نخبگان برای برداشت عکس‌های هوایی در حوزه شهرسازی اشاره کرد و افزود: با اجرای این طرح ارتباط بین حوزه‌های اجرایی مانند شهرداری و حوزه‌های علمی مانند دانشگاه اتفاق می‌افتد و از ظرفیت و توان نخبگان بومی شهر نیز در امور اجرایی استفاده می‌شود.

وی با بیان اینکه ایجاد انگیزه برای نخبگان و فارغ‌التحصیلان دانشگاهی از دیگر مزیت‌های این طرح است، بیان کرد: اجرای این طرح کاهش هزینه و نیز سرعت‌بخشی به عکس‌برداری هوایی را به دنبال دارد؛ چراکه با این کار می‌توان سطح شهر را به پهنه‌های متفاوت و با اولویت‌بندی‌های خاص تقسیم کرد و به روند عکس‌برداری هوایی سرعت بخشید.

یوسفی‌نوید به قرارگیری ۵۰ هکتار از منطقه خضر به عنوان آزمونه عکس‌برداری توسط پهپاد اشاره کرد و گفت: عکس‌برداری هوایی از کل منطقه خضر، منطقه حصار و منطقه بازار شهر همدان اولویت‌های ما در مراحل بعدی اجرای این طرح است.

گفتنی است در این بازدید، پرواز پهپاد بر فراز محدوده ۵۰ هکتاری منطقه خضر توسط گروهی از نخبگان دانشگاه بوعلی سینا همدان انجام و برخی عکس‌های گرفته شده توسط این تیم مورد بررسی قرار گرفت.

دانشجویان به فکر رشد شخصیت اجتماعی‌شان باشند

رئیس دانشگاه صنعتی همدان با بیان اینکه بیش از ۹۱ درصد دانشجویان پذیرفته شده در این دانشگاه ثبت‌نام خود را انجام داده و وارد این دانشگاه شده‌اند، گفت: ۳٤۷ نفر در مقطع کارشناسی در دانشگاه صنعتی همدان ثبت‌نام کرده‌اند که از این تعداد ۱۳۸ نفر دختر و ۲۰۹ نفر پسر هستند.

محمود نیلی در آیین ورودی دانشجویان جدیدالورود دانشگاه صنعتی همدان، با اشاره به اینکه بیشترین تعداد دانشجویان غیربومی در دو رشته مهندسی کامپیوتر و مهندسی پزشکی تحصیل می‌کنند، بیان کرد: دوران کارشناسی مهمترین دوران زندگی هر فرد است و معتقدم دانشجویان همانطور که به کار و آموزش نیاز دارند به رشد آگاهی و شخصیت اجتماعی نیز نیازمند هستند. وی گفت: دانشجویان جدیدالورود باید نسبت به مصالح کشور احساس مسئولیت کنند و در خدمت جامعه باشند نه اینکه جامعه به این افراد خدمات دهد و باید این افراد براساس سوگندی که در آغاز تحصیل یاد می‌کنند، عمل کرده و نسبت به آینده کشور حساس باشند. نیلی با تأکید بر اینکه باید به دانشگاه، اساتید و دانشجویان اعتماد کنیم، گفت: دانشگاه‌های برتر را دانشجویان به وجود می‌آورند و دانشجویان برای موفقیت کشور باید وارد صنعت و عرصه کارآفرینی شوند.

وی بیان کرد: اگر می‌خواهیم اقتصاد مقاومتی را به مرحله اجرا برسانیم، به دانش روز احتیاج داریم، بنابراین باید پلی بین صنعت و دانشگاه ایجاد شود و همواره این ارتباط افزایش یابد.

نیلی با اشاره به اینکه امروز یکی از مهمترین نیازهای جامعه رونق صنعت است که دانشگاه باید به آن پاسخ دهد، گفت: در استان همدان انتظار داریم دانشگاه و صنعت پیوند و مشارکتی داشته باشند و صنعتگران به متخصصان و فارغ‌التحصیلان عرصه صنعت اعتماد کنند.

shenide@hamedanpayam.com

شنیده‌ها

۱- احزاب استان درباره احداث خانه احزاب اشتراک نظر ندارند. گویا نبود اشتراک نظر پیگیری احداث خانه احزاب در استان را با کندی مواجه کرده است. گفتنی است پیش از این برخی احزاب نسبت به ایجاد خانه احزاب در استان اظهار تمایل داشته‌اند.

۲- دانشجویان استان به مسابقات مناظره دانشجویی ایلام می‌روند. گویا دانشجویان همدان در این مسابقات منطقه‌ای با دانشجویان استان‌های ایلام، لرستان، مرکزی، چهارمحال و بختیاری، فارس و اصفهان برای راه‌یابی به مرحله نهایی مسابقه خواهند داد. گفتنی است در مرحله منطقه‌ای این دوره از مسابقات ٤ تیم از هر منطقه معادل ١٦ تیم از سراسر کشور به مرحله ملی که آذرماه امسال در تهران برگزار می‌شود راه می‌یابند.

۳- صادرکنندگان استان از بازار عراق رضایت ندارند. گویا این بازار صادراتی پس از تعطیلات عید غدیر با مشکلاتی مواجه بوده است. گفتنی است به دلیل مسائل امنیتی و نبود نقدینگی تجار عراقی، صادرات به این کشور افت شدیدی داشته است.

٤- صندوق بیمه حوادث طبیعی تأسیس می‌شود. گویا تأسیس این صندوق که به عنوان بیمه پایه حوادث عمل خواهد کرد، در دستور کار مجلس قرار دارد. گفتنی است با توجه به خسارت‌های سنگینی که سوانح طبیعی به کشورمان می‌زند و محدودیت‌های مالی دولت برای تأمین هزینه این خسارت‌ها، استفاده از بیمه برای جبران این خسارت‌ها از اهمیت بالایی برخوردار است.

۵- بانک‌ها نباید با تسهیلات رونق تولید، بدهی قبلی واحدهای تولیدی را تسویه کنند. گویا تسویه بدهی قبلی واحدهای صنعتی در زمان پرداخت تسهیلات رونق تولید از سوی بانک‌ها اقدامی غیر موجه است. گفتنی است بر اساس دستور بانک مرکزی، دوره بازپرداخت تسهیلات رونق تولید باید به ترتیبی باشد تا زمینه رفع مشکلات واحدهای تولیدی را فراهم کند و واحدها توانایی بازپرداخت داشته باشند.

خبر

فرماندار در شورای حفاظت از منابع آب اعلام کرد

رزنی‌ها در صرفه‌جویی منابع زیرزمینی استان پیشگام بوده‌اند

رزن- خبرنگار همدان پیام: با توجه به اینکه رزن در بحث انسداد چاه‌های غیرمجاز در استان همدان پیشرو است، به اذعان فرماندار، شهرستان‌های جزو دشت- رزن- قهاوند باید برنامه‌های خود را با رزن هماهنگ کنند.

روز گذشته شورای حفاظت از منابع آب شهرستان رزن با هدف بررسی مشکلات و همچنین راهبردهای انسداد چاه‌های غیر مجاز در حالی برگزار شد که دادستان رزن مهمترین اولویت شهرستان را انسداد تمامی چاه‌های غیرمجاز مطرح کرد. انتقاد قادری، کارشناس آب‌وفاضلاب روستایی شهرستان هم از مسدود نشدن ۳۵ حلقه چاه غیر مجاز در اطراف چاه‌های آب شرب روستاهای خورونده، چایان، گونلو، نوار، قایش، قادر خلج ... از جمله مباحث مطرح شده در جلسه به شمار می‌رفت.

به اذعان وی، چاه‌های شناسایی شده، پیش از این هم به منابع آب رزن ارائه شده بوده است و اقدام نکردن منابع آب رزن را به دنبال داشته که فرماندار رزن با بیان اینکه «چاه‌های آب شرب خط قرمز ماست و هرکس به این مهم تعدی کند با وی برخورد جدی خواهد شد»، به آن پاسخ داد.اما در این میان فک پلمپ قریب به اتفاق چاه‌های مسدودی در شهرستان از مهمترین نکات حایز اهمیت جلسه به شمار می‌رفت که دادستان رزن با بیان اینکه «با متخلفان به گونه‌ای برخورد می‌شود که خود آنها اقدام به انسداد دوباره نمایند» بر برخورد با این افراد تاکید کرد. فرماندار رزن در این جلسه با بیان اینکه دچار افراط و تفریط شده‌ایم، گفت: سرانه مصرفی آب در کشور چندین برابر نرم جهانی است و اگر اینگونه پیش برویم ذخایری برای آیندگان باقی نخواهد ماند بنابراین باید از تفریط در استفاده آب بپرهیزیم.

حسینی با بیان اینکه شهرستان رزن در صرفه‌جویی منابع زیرزمینی پیشرو بوده است افزود: در ۲ سال اخیر رزن از طریق انسداد چاه‌های غیرمجاز با صرفه‌جویی ۷۵ میلیون متر مکعب سهم بسزایی در میزان صرفه‌جویی آب در استان داشته است و این درحالیست که استان همدان در ۲ سال اخیر ۱۵۰ میلیون متر مکعب آب صرفه‌جویی کرده است.

انسداد ۲۰۰ چاه غیر مجاز تا پایان سال

مدیر حفاظت و بهره‌برداری استان همدان هم با بیان اینکه در ۵ سال آینده سطح آب‌های زیرزمینی پایدار می‌شود گفت: طبق برنامه‌های از پیش تدوین شده در سند توسعه استان، دشت رزن- قهاوند که به عنوان پایلوت این مهم در نظر گرفته شده است در ۵ سال آینده به سطح ایستایی پایدار دست پیدا می‌کند. داوود شاهسوند در ادامه خواستار هماهنگی حوزه‌های آب‌ریز شد و افزود: اگر هر استان به صوت جداگانه برای حوزه خود برنامه‌ریزی انجام دهد به سرانجام مطلوب نمی‌رسیم؛ بنابراین برای عملکرد مفید باید تمامی حوزه‌های یک برنامه واحد را دنبال کنند. وی گفت: شهرستان‌های جزو دشت رزن- قهاوند باید به صورت هماهنگ برنامه‌های خود را تدوین کنند.

انسداد روزانه ۲ چاه غیر مجاز در رزن

رئیس منابع آب شهرستان رزن هم در ادامه با بیان اینکه در انسداد چاه‌های غیر مجاز توزیع‌بخشی صورت می‌گیرد افزود: در راستای توزیع یکسان چاه‌های مسدودی در شهرستان و جلوگیری از انتقاد مردم در ۳ بخش شهرستان رزن در انسداد چاه‌های غیر مجاز توزیع‌بخشی رعایت می‌شود. محمد چهاردولی در ادامه از وجود ۱۷٤ حکم انسداد در رزن خبر داد و متعهد شد: در ۲ ماه آینده چاه‌های غیر مجاز در اطراف چاه‌های آب شرب روستایی مسدود می‌شود.

وی گفت: رزن به صورت میانگین روزانه ۲ چاه غیر مجاز مسدود می‌شود.

پیام تاریخ، تمدن و فرهنگ مادستان
The Message Of Madestan's History & Civilization & Culture
روزنامه همدان پیام
۳
سه‌شنبه ● ۱۳ مهرماه ۱۳۹۵ ● شماره ۲۷۴۸
مادستان
madestan@hamedanpayam.com

در معارفه مدیر جهاد کشاورزی شهرستان مطرح شد

رزن پیشرو در آبیاری تحت فشار

رزن- خبرنگار همدان‌پیام: شهرستان رزن با زیر پوشش قرار دادن ۹۶ درصد اراضی قابل کشت به آبیاری تحت فشار، رتبه نخت استان را داراست.فرماندار رزن در مراسم تودیع و معارفه مدیر جهاد کشاورزی شهرستان گفت: ۱۷ درصد تولیدات محصولات کشاورزی استان در این شهرستان تولید می‌شود.

فتحعلی حسینی از خرید بیش از ۱۳۳ هزار تن گندم در شهرستان رزن خبر داد و افزود: از این میزان ۱۱۳ هزار تن توسط تعاون روستایی و ۲۰ هزار تن توسط بخش خصوصی خریداری شده است.

وی ادامه داد: از ۳۲ هزار هکتار زمین‌های مستعد انجام طرح آبیاری تحت فشار، بیش از ۳۱ هزار هکتار مجهز به این سیستم شده است.

مدیر سابق جهاد کشاورزی شهرستان رزن هم با بیان اینکه ۵۰ درصد اراضی این شهرستان قابل کشت است، گفت: از مجموع ۱۷۵ هزار هکتار اراضی زیر کشت شهرستان رزن، ۱۲۱ هزار هکتار به صورت ثابت زیر کشت است و مابقی هم به صورت آرایش قرار دارند.

مرتضی شعبانی‌فروتن از توسعه باغ‌ها به عنوان راهبرد اصلی سازمان جهاد کشاورزی برای ایجاد اشتغال و صرفه‌جویی در مصرف آب نام برد و افزود: سالانه در سطح شهرستان رزن ۱۰۰ تا ۱۵۰ هکتار توسعه باغ‌ها صورت می‌گیرد.

وی بیان کرد: در سال زراعی گذشته بیش از ۷۵ درصد از اراضی کشت شده با آفت سن گندم و پوره سن مبارزه انجام گرفته که در این زمینه شهرستان رزن رتبه نخست را در استان کسب کرده است.

در پایان این مراسم از زحمات مرتضی شعبانی‌فروتن تجلیل و محمود فتحی به عنوان مدیر جهاد کشاورزی شهرستان رزن معرفی شد. فتحی پیش از این در جهاد کشاورزی رزن مشغول به خدمت‌رسانی بوده است.

کوتاه از شهرستان

برداشت ۱۸۰ هزار تن چغندرقند از مزارع نهاوند

امسال ۳ هزار و ۲۰۰ هکتار از مزارع نهاوند زیر کشت کلزا رفته است که پیش‌بینی می‌شود از این میزان سطح زیرکشت با آغاز فصل برداشت، ۱۸۰ تن چغندرقند برداشت شود.

مدیر جهاد کشاورزی شهرستان همدان، عیار متوسط چغندرقند نهاوند را ۱۶ اعلام کرد و گفت: نهاوند با این میزان تولید هرساله رتبه نخست را در بحث تولید در استان دارد.

احمد باقری با بیان اینکه مطالبه تعداد کمی از بهره‌برداران این محصول در سال گذشته، از طرف کارخانه اصفهان پرداخت نشده است؛ افزود: تقریباً همه چغندرکاران مطالبات خود را دریافت کرده‌اند و در حال حاضر هم با ۵ کارخانه در لرستان و اصفهان عقد قرارداد شده است.

وی بیشترین کشت چغندرقند را در مناطق گیان، فارسبان، برزول و فیروزان اعلام کرد.

باقری همچنین در بحث کشت کلزا هم گفت: با تدابیر اندیشیده شده در بحث ترویج کشت‌های کم‌آب‌بر، امسال توانستیم ۳ هزار و ۲۰۰ هکتار از اراضی نهاوند را زیر این کشت ببریم؛ این در حالیست که سال گذشته تنها ۱۰۰ هکتار از اراضی این شهرستان زیر کشت این محصول رفته بود.

وی با تأکید بر اینکه نهاوند در بحث تولید کلزا هم رتبه نخست استان را دارد، افزود: پیش‌بینی می‌شود قیمت تضمینی این محصول امسال ۲ هزار و ۷۰۰ تومان باشد.

۲ مدرسه بنیاد برکت در فامنین بهره‌برداری شد

۲ مدرسه از محل اعتبارات بنیاد برکت در شهرستان فامنین به بهره‌برداری رسید.

مدیر آموزش و پرورش شهرستان فامنین گفت: ۲ دبستان با ٦ کلاس درس در شهرستان فامنین احداث شده است.

به گزارش روابط عمومی آموزش و پرورش استان، عباس رجبی ادامه داد: این دو مدرسه در متراژ ۳۰۰ متر با اعتبار ۵ میلیارد ریال از محل اعتبارات بنیاد برکت وابسته به ستاد اجرایی فرمان امام خمینی(ره) تقدیم دانش‌آموزان شهرستان فامنین شده است.

به گفته وی، این ۲ مدرسه در روستاهای آجرلو و قموشانه از توابع بخش پیشخور فامنین احداث شده است.

بنیاد برکت که در سال ۸٦ توسط ستاد اجرایی فرمان حضرت امام(ره) تأسیس شده، تاکنون در ۲٦۲ طرح توانمندسازی اقتصادی در مناطق محروم کشور سرمایه‌گذاری کرده است.

مجموعه این طرح‌ها با حجم کل سرمایه‌گذاری ٤٦ هزار و ۳۰۰ میلیارد ریال برای بیش از ۱٦۵هزار نفر در این مناطق شغل پایدار ایجاد می‌کند که دستاورد بزرگی برای بنیاد برکت به شمار می‌رود.

بنیاد برکت در زمینه مدرسه‌سازی نیز خدمات ارزشمندی در سطح کشور داشته و تاکنون توانسته ٦۵۰ مدرسه در مناطق محروم کشور احداث کند، این درحالی است که ساخت ۲۵۰ مدرسه دیگر نیز در جریان است. این بنیاد درصدد است براساس رهنمودهای رهبر معظم انقلاب هزار مدرسه در مناطق محروم کشور تأسیس کند.

تویسرکان رتبه نخست برداشت آلو را در استان دارد

امسال بیش از ۳ هزار تن آلو از باغات تویسرکان برداشت می‌شود که همین شاخص تویسرکان را دارنده رتبه نخست بودن آلو خواهد کرد.

مدیرجهاد کشاورزی شهرستان تویسرکان گفت: به طور متوسط برداشت آلو بخارا در تویسرکان در هر هکتار ۲۰ تا ۲۵ تن پیش‌بینی شده است که در روستاهای کهنوش، وردآورد علیا، کندرو و ابرلاق‌سفلی بالاترین برداشت را خواهند داشت.

مسعود اکبری افزود: بیش از ۵۰۰ هکتار از باغات شهرستان به انواع آلو به ویژه آلو بخارا اختصاص دارد و تولید سالانه این محصول بیش از ۳ هزار تن است.

وی با اشاره به اینکه متأسفانه صنایع تبدیلی و فناوری آلو در تویسرکان وجود ندارد، گفت: این شهرستان باغ‌های میوه متعدد و به ویژه گردو و آلوی مرغوبی دارد، اما متأسفانه از نبود صنایع جانبی و تبدیلی مظلوم واقع شده است.

٤۳ هزار هکتار از اراضی فامنین زیر کشت پاییزه رفت

امسال ٤۳ هزار و ۸۰۰ هکتار از اراضی دیم و آبی شهرستان فامنین به کشت گندم و جو پاییزه اختصاص یافته است.

مدیر جهاد کشاورزی شهرستان فامنین با اشاره به وسعت اراضی مربوط به گندم گفت: ٤ هزار و ۸۰۰ هکتار از اراضی کشاورزی فامنین مربوط به کشت گندم آبی و ۳۲ هزار هکتار مربوط به کشت گندم دیم است. علی موحدی افزود: پیش‌بینی می‌شود بیش از ٤۵ هزار تن محصول گندم در اراضی آبی و دیم این شهرستان تولید شود.وی همچنین به سطح اختصاص یافته به میزان ۷ هزار هکتار برای کشت جو آبی و دیم در اراضی این شهرستان اشاره کرد و گفت: در ٦ ماهه نخست امسال، ٤ میلیون و ٤۵۰ هزار لیتر گازوییل بین ۳ هزار و ۹۵ نفر کشاورز و دامدار توزیع شده است.

زنگنه، کارشناس زراعت شهرستان هم گفت: به منظور کاهش بیماری سیاهک و کنترل علف‌های هرز پیش‌بینی می‌شود ۷۵۰ تن بذور گندم و جو اصلاح شده در بین کشاورزان توزیع و کشت شود.

مدیر حوزه علمیه ملایر:

اولویت ما فرهنگ‌سازی صحیح عزاداری است

بی‌شک قیام امام حسین(ع) مهمترین موضوعی است که سبب شد تا پس از هزار و ٤۰۰ سال هنوز هم خیل عظیمی از مسلمانان در سراسر جهان ماه محرم و صفر به‌ویژه دهه نخست محرم به یاد ایشان عزاداری کنند.

اما اینکه فلسفه این قیام چه بوده، موضوعی است که می‌تواند هدف برگزاری صحیح و درست عزاداری‌ها باشد؛ عزاداری‌هایی که به نظر می‌رسد در سال‌های اخیر به دلیل ورود برخی بدعت‌ها و تنوع‌طلبی‌ها کمی زیر سؤال رفته است، نیاز به توجه و فرهنگ‌سازی جدی در این خصوص احساس می‌شود.

در این زمینه و رسیدن به راهکارهای مناسب عزاداری صحیح گفت‌وگویی را با علی‌اصغر زارعی، مدیر حوزه علمیه علی بن ابیطالب(ع) ملایر انجام داده‌ایم.

فلسفه عزاداری امام حسین(ع) در ماه محرم چیست؟

برای درک فلسفه عزاداری‌ها باید به فلسفه قیام اباعبدا... الحسین(ع) و فرمایشات ایشان توجه کنیم، فلسفه قیام ایشان در شعارش خلاصه می‌شود که ظلم‌ستیزی و استکبارستیزی است و باید با عزاداری و زنده نگهداشتن یاد و نام امام حسین(ع) و اصحاب شهیدش، فلسفه قیام وی را احیا کنیم.

چه بایدها و نبایدهایی در ماه محرم و عزاداری امام حسین(ع) باید مورد توجه قرار گیرد؟

بایدهای ما همان سفارش‌های اهل بیت(ع) و بزرگان دین است و نحوه عزاداری آنها. در مقابل هم هر چیزی که بخواهد فلسفه قیام امام حسین(ع) تحت شعاع قرار بگیرد، همان نبایدهاست.

توجه داشته باشید دنبال این نیستیم که هر جایی و به هر قیمتی در مراسم، روضه‌ها و جلسات عزاداری شرکت کنیم؛ امروز همه کسانی که می‌خواهند در جلسات عزاداری امام(ع) شرکت کنند باید به این سؤال پاسخ دهند که بایدها و نبایدهای عزاداری ما چیست؟ هدف از برگزاری این جلسه چیست؟ و به چه خروجی می‌خواهند برسند؟

پس از سینه‌زنی و زنجیرزنی و بر سر و سینه زدن و اشک ریختن چه اتفاقی می‌خواهد بیفتد؟ و خروجی آنها چیست؟ شعار امام حسین(ع) در کدام قسمت مراسم ما، خود را نشان می‌دهد؟

در حال حاضر افراد بسیاری هستند که تلاش می‌کنند به این بایدها و نبایدها دقت نشود و افرادی هستند که به نوعی توسط استکبار حمایت می‌شوند و وقتی ظلم‌ستیزی و استکبارستیزی از جلسه بیرون نیاید خروجی نخواهد داشت.

برخی بدعت‌ها و خرافه‌ها در چند سال اخیر در مراسم اجرا می‌شود، راهکار جلوگیری از رواج آنها چیست؟

طبیعتاً دو روش برای جلوگیری از انحرافات وجود دارد؛ یک قسمت که هزینه عمده‌ای را باید برای آن صرف کنیم، موضوع فرهنگ‌سازی عزاداری صحیح است و قسمتی هم به نیروهای انتظامی و امنیتی بر می‌گردد که با متخلفانی که به هیچ عنوان حاضر نیستند عزاداری صحیح را قبول کنند برخورد شود.

اولویت نخست و عمده سرمایه‌گذاری بر فرهنگ‌سازی است که اولیای دین چه گفته‌اند و این وظیفه روحانیون، مسئولان هیأت، مداحان اهل بیت(ع)، ائمه جمعه، سازمان تبلیغات، اوقاف و امور خیریه، حوزه‌های علمیه، رسانه و افراد و گروه‌های فرهنگی برمی‌گردد.

برخی روش‌های نوحه‌خوانی به همراه برخی حرکات در عزاداری‌ها مشاهده می‌شود که نوعی بدعت به همراه دارد در این خصوص چه نظری دارید؟

انسان موجود تنوع‌طلبی است که خواه یا ناخواه همه عرصه‌های زندگی را در بر می‌گیرد، اما باید به این مطلب به عنوان شاخص اصلی توجه شود که مبادا تنوع‌هایی که داریم و مخاطب نوجوان و جوان ما که هنوز ورود عقلانی و کامل در عرصه عزاداری نکرده، استقبال می‌کند و می‌پذیرد صحیح است یا خیر؟

عمده دلیل برای برخی هیأت‌ها و ذاکرین همین استقبال نوجوانان و جوانان است که متاسفانه توجه نمی‌شود که آیا صحیح است یا نه؟ که باید به فرهنگ‌سازی درست برگردد تا به مراسم تخریبی تبدیل نشود و هدف اصلی دور نشود و جلسات ظاهری و تهی خالی از معارف نباشد.

راهکار جذب جوانان به سمت عزاداری چیست؟

بیان کردن زیبایی‌های فرمایشات اهل بیت(ع) بسیار راهگشاست. بزرگترین چیزی که می‌تواند باطن حقیقت‌جوی جوان و نوجوان ما را سیراب کند آشنا کردن با حقایق فرمایشات اهل بیت(ع) است و باید به روش‌های به‌روز که اکنون وجود دارد و می‌توانیم مطالب را با آنها منتقل کنیم خود را مجهز کنیم. باید به تکنیک‌های استفاده از فضای مجازی مجهز شویم تا در قالب‌های زیبا و جوان و نوجوان‌پسند این گونه مطالب را ارائه دهیم.

برگزاری سومین جشنواره آلو در ماسوله غرب کشور

برای حمایت از روستاهای هدف گردشگری، امسال هم سومین جشنواره آلو در روستای ملحمدره واقع در شهرستان اسدآباد معروف به ماسوله غرب کشور با حضور مردم و مسئولان استان و شهرستان و اهالی روستا برگزار شد.

سالانه ۳ هزار تن آلو در اسدآباد تولید می‌شود که بخش عمده آن در روستای ملحمدره است؛ در این بین، این جشنواره را در این روستا شاهد بودیم.

به اذعان مسئولان امر، ملحمدره از موقعیت جغرافیایی ویژه‌ای به لحاظ نزدیکی با شهر اسدآباد و چشم‌اندازهای طبیعی زیبا برخوردار است، اما از امکانات رفاهی برای گردشگران بی‌نصیب است.

در حاشیه جشنواره هم ۱۲ غرفه از محصولات تولیدی و صنایع‌دستی و همچنین غذاهای سنتی برای عرضه به بازدیدکنندگان دایر بود که مورد استقبال هم قرار گرفت.

برگزاری موسیقی و آواهای محلی، پخت غذاهای سنتی و عرضه و فروش آلو از جمله برنامه‌های این جشنواره بود.

جشنواره آلو فرصتی برای معرفی جاذبه‌های طبیعی ملحمدره

بخشدار مرکزی اسدآباد در سومین جشنواره آلو روستای ملحمدره شهرستان، از پیش‌بینی برداشت ۲۰ تن آلو از باغات روستای ملحمدره خبر داد و گفت: سال گذشته به علت سرمازدگی تنها ۱۳ تن آلو از باغ‌های روستای ملحمدره معروف به ماسوله غرب کشور برداشت شد که این میزان آلوی برداشت شده برای مصارف خانوارهای روستا مورد استفاده قرار گرفت.

هاشم صوفی با اشاره به محصول مرغوب گردوی روستای ملحمدره افزود: پیش‌بینی می‌شود امسال ۱۰ تن گردو از باغ‌های روستای ملحمدره برداشت و به استان و خارج از استان و حتی سلیمانیه عراق صادر شود.

وی، گردو و آلوی روستای ملحمدره را دو محصول مهم و برند این روستا دانست و بیان کرد: این دو محصول مهم در معرفی روستای هدف گردشگری ملحمدره معروف به ماسوله غرب کشور از نقش موثری برخوردار است و می‌توان با مانور و تبلیغ این دو محصول و دیگر محصولات تولیدی و کشاورزی روستا نسبت به جذب مسافران و گردشگران خارج از استان اقدام کنیم.

صوفی، هدف از این جشنواره را شناخت هر چه بیشتر روستای توریستی گردشگری ملحمدره و معرفی بهتر محصول آلو، آشنایی با آداب و رسوم منطقه، افزایش رونق اقتصادی و تسهیل در فروش محصول دانست و یادآور شد: این جشنواره فرصتی است تا جاذبه‌های طبیعی ملحمدره را معرفی کنیم که از مسئولان انتظار است در ایجاد امکانات رفاهی هر چه بیشتر در روستای هدف گردشگری برای جذب توریست بیشتر یاری و مساعدت دهند و در اختصاص اعتبارات نگاه ویژه‌ای به ماسوله غرب کشور داشته باشند.

وی تخصیص اعتبارات مورد نیاز برای رفع مشکل بهسازی و آب شرب روستا را ضروری دانست و گفت: از ملحمدره به عنوان ماسوله غرب کشور یاد می‌شود و باید به جایگاه واقعی خود برسد.

توسعه پایدار روستاها به شرط گردشگرپذیری

به گزارش روابط عمومی فرمانداری، مدیرکل دفتر امور روستایی استانداری همدان در این جشنواره گفت: توسعه پایدار روستاها منوط به گردشگری است.

فریدون عربی از وجود ۲۰ روستای هدف گردشگری در استان خبر داد و افزود: روستاهای ملحمدره و حبشی شهرستان اسدآباد هم جزو چند روستای هدف گردشگری استان محسوب می‌شوند.

وی با اشاره به روستای ویرایی گفت: پیگیری لازم برای معرفی این روستا به عنوان روستای هدف گردشگری انجام گرفته که نیازمند اعتبار است.

به گفته عربی، اگر می‌خواهیم بافت روستای گردشگری ملحمدره حفظ شود باید از تسهیلات بنیاد مسکن با تبعیت از مدل‌های آنها استفاده کنیم.

وی از وجود ۸۷۷ دهیاری در روستاهای استان همدان خبر داد و از دهیاران خواست بر ساخت خانه‌های جدید نظارت بیشتری داشته باشند تا معماری روستا دچار آسیب نشود.

جذب سرمایه‌گذار برای روستای ملحمدره

فرماندار اسدآباد هم در ادامه با بیان اینکه خدمات روبنایی و زیربنایی در روستاها موجب پایداری و قوام زندگی روستایی و ماندگاری جمعیت روستایی در روستاها خواهد بود، گفت: با توجه به اینکه بیشترین ارزش افزوده و تولید و اشتغال در بخش کشاورزی بوده؛ پس این امر اهمیت بخش کشاورزی را در روستاها دوچندان کرده است.

مسعود بکایی، شاخص توسعه روستایی شهرستان اسدآباد را مطلوب برشمرد و با تأکید بر توسعه روستایی و توجه به اشتغال و محصولات کشاورزی روستایی افزود: باید امور رفاهی و بیمه اجتماعی و طبیعت روستایی و گردشگری روستاها مورد توجه بیشتری قرار گیرد.

وی با اشاره به روستای گردشگری ملحمدره، بیان کرد: نزدیکی ملحمدره به شهر و چشم‌انداز بکر و زیبای روستا از نقاط مثبت این روستا محسوب می‌شود.

بکایی با تأکید بر اینکه باید نقاط ضعف روستای ملحمدره حل شود، گفت: دسترسی هرچه بهتر گردشگران به باغ‌ها و امکان دسترسی عمومی به باغ‌ها، پارکینگ و سرویس بهداشتی از مواردی است که برای روستای گردشگری ملحمدره باید مورد توجه قرار گیرد.

وی با اشاره به اینکه گازرسانی به روستای ملحمدره در هفته دولت انجام شد، بیان کرد: گازرسانی به این روستای گردشگری جزو برنامه چند ساله بود که به علت کوهستانی بودن و موقعیت جغرافیایی روستا و باغات موجود در مسیر لوله‌کشی این امر را با مشکل و طولانی شدن پروژه مواجه کرد.

فرماندار اسدآباد، بهسازی روستای ملحمدره را در اولویت برنامه دانست و گفت: با توجه به معماری ویژه روستای ملحمدره بهسازی روستا باید متناسب با موقعیت معماری روستا صورت گیرد.

وی با اشاره به اینکه روستای ملحمدره به عنوان روستای تولید آلو به شمار می‌رود، بیان کرد: میزان کل باغات آلوی شهرستان اسدآباد ۲۱۰ هکتار بوده که از این میزان ۱۰۰هکتار باغ‌های آلو متعلق به روستای ملحمدره است.

بکایی با بیان اینکه اسدآباد به جز آلو از موقعیت تولیدات باغی مطلوب هلو و شلیل برخوردار است، گفت: در حال حاضر شهرستان اسدآباد رتبه نخست و برتر تولید هلو و شلیل را در استان دارد. البته انگور و گردو هم از دیگر محصولات باغی شهرستان اسدآباد بوده که از وضعیت تولید مطلوبی برخوردار است.

وی با تأکید به جذب سرمایه‌گذار برای روستای ملحمدره به منظور ایجاد کمپ تفریحی و رستوران و دسترسی به باغ‌های پایین‌دست، بیان کرد: این اقدامات فرصت جذب گردشگر بیشتر را برای روستای ملحمدره و معرفی هرچه بیشتر روستا به وجود می‌آورد.

ورود آلوی ملحمدره برای بازارهای جهانی

فرماندار اسدآباد با بیان اینکه کیفیت آلوی تولید شده در روستای ملحمدره بی‌نظیر است، گفت: این محصول قابلیت ورود به بازارهای جهانی را دارد.

الووو پیام

ایمیل ——— mardomi@hamedanpayam.com
پیامک ——— ۱۰۰۰۶۰۶۶
تلفن و پیام‌گیر ——— ۳۸۲۷۹۰۴۰ - ۰۸۱

متأسفانه از هنگام غروب به بعد پارک بین‌النهرین در مرکز شهر به زباله‌دانی تبدیل می‌شود. لطفاً مسئولان محترم شهرداری با اضافه کردن سطل زباله در این منطقه اقدام کنند.

رضوان‌جو

لطفاً کمی از ورودی و خروجی‌های نامنظم و نامرتب و بدون زیبایی بصری ، مشکلات توریست‌ها ، نداشتن پارکینگ مناسب و نزدیک برای مسافران و... در شهر بنویسید.روزهای گردشگری همدان که تمام شد؛ حداقل برای سال بعد برنامه‌ریزی کنید.

تماس تلفنی

هفته گذشته در همایش پیاده‌روی نیروی انتظامی شرکت کردیم که با برخورد بسیار مناسب یکی از نیروهای راهنمایی و رانندگی مواجه شدیم که همه را با روی خوش راهنمایی می‌کرد. نام ایشان را از روی یونیفرمش خواندم؛ سرهنگ درویشی بود که کمال خرسندی را برای داشتن چنین نیروهایی در نظام دارم.

محمدی

کوچه شهید یوسفی واقع در شهرک مدنی، سه‌راهی پناهی آسفالت خرابی دارد. به رغم پیگیری‌های چند ساله هنوز آسفالت و یا لکه‌گیری نشده است.

مهرجو

چند روز پیش برای بستری مادرم به دلیل بیماری به بیمارستان بعثت رفتیم که بازرسی مستقیم کیانی، رئیس بیمارستان و ارتباط مستقیمش با بیماران را شاهد بودم. برای این اقدام که بسیار پسندیده است، سپاسگزارم. امیدواریم سایران هم به این منوال ادامه بدهند تا شرایط بیمارستان‌ها برای بیماران و حتی پرسنل خیلی بهتر شود.

مراجعه‌کننده

خبر

سخنگوی شورای شهر نهاوند:

مردم با آگاهی و هوشیاری برنامه‌های محرم را اجرایی کنند

امروزه دشمن می‌کوشد به شکل نرم و تدریجی، آیین‌های مذهبی از جمله سوگواری‌های ماه محرم و صفر را از مسیر اصلی خود خارج کرده و به انحراف بکشاند که مردم باید با هوشیاری و آگاهی مانع از تحقق اهداف آنها باشند.

سخنگو و خزانه‌دار شورای اسلامی شهر نهاوند در گفت‌وگو با همدان‌پیام بر اجرای آیین‌ها و برنامه‌های ماه محرم در مسیر اصلی خود تأکید کرد و گفت: دشمن برنامه‌ریزی‌های دقیق و هدفمند برای آسیب زدن به آیین‌های مذهبی مسلمانان دارد که باید با برنامه‌ریزی دقیق با این موضوع مقابله کرد.

صفی‌ا... خرم‌آبادی با ابراز نگرانی از افزایش آسیب‌های مربوط به آیین‌های سوگواری در ایام محرم و صفر افزود: رزمندگان ما در دوران ۸ سال دفاع مقدس با تکیه بر آموزه‌های نهضت عاشورا و حمل سربندهای یا حسین(ع) به جبهه‌های حق علیه باطل شتافتند و حماسه‌ای بزرگ را خلق کردند.

وی با اشاره به تأثیر فرهنگی آیین‌های سوگواری برای ائمه اطهار(ع) بر روی افراد جامعه بویژه نسل جوان، بیان کرد: باید با اجرای برنامه‌های مؤثر فرهنگی اثرگذاری در مسجدها، حسینیه‌ها و سایر مکان‌های مذهبی برای تقویت هر چه بیشتر فرهنگ عاشورایی گام برداریم.

به گفته خرم‌آبادی، مکان‌های مذهبی و آیین‌های سوگواری هستند که افراد را به گونه‌ای تربیت می‌کنند که از آسیب‌های اجتماعی دور بمانند و در خدمت جامعه باشند.

وی در پایان با بیان اینکه هر ملتی برای بقا و موفقیت خویش نیاز به عامل وحدت و اجتماع دارد، بیان کرد: بدون شک مهمترین عامل وحدت در میان پیروان اهل‌بیت پیامبر(ص) که با کمترین زحمت و هزینه، می‌تواند توده‌های میلیونی را گرد یک محور قرار دهد؛ برگزاری مراسم عزاداری سالار شهیدان و یاران با وفای ایشان است.

سردار کوروند شهید شاخص شهرستان اسدآباد

سردار «مرادقلی کوروند» شهید شاخص شهرستان اسدآباد در سال ۹۵ معرفی شده است.

مدیر بنیاد شهید شهرستان اسدآباد در جمع خبرنگاران گفت: سردار کوروند یکی از رزمندگان ۸ سال دفاع مقدس و فرمانده طرح عملیاتی لشکر ٤۳ امام علی(ع) بوده که با ایثار و رشادت‌های فراوان در دفاع از حریم اسلامی سرانجام در ۱۷ اسفندماه سال ٦٤ در عملیات والفجر منطقه سلیمانیه عراق به درجه شهادت نایل شده است.

به گزارش روابط عمومی فرمانداری، علی وفایی با بیان اینکه برای شناساندن و معرفی شهدای شاخص سال همواره برنامه‌هایی در دستور کار است، یادآور شد: در همین زمینه برای معرفی شهید کوروند هم برنامه‌های مختلفی در دستور کار بوده و هست که دلجویی از خانواده این شهید والامقام در هفته دفاع مقدس از جمله این برنامه‌ها بوده است.

وی همچنین تعداد شهدای شهرستان اسدآباد در ۸ سال دفاع مقدس را ٤۰۳ شهید اعلام کرد.

پیام تاریخ، تمدن و فرهنگ مادستان
The Message Of Madestan's History & Civilization & Culture
روزنامه همدان پیام
۴
سه‌شنبه ● ۱۳ مهرماه ۱۳۹۵ ● شماره ۲۷۴۸
ایران و جهان
siasat@hamedanpayam.com

دولت

مدیریت یکپارچه ایمنی شهر و روستا

معاون امور شـــهرداری‌های سازمان شهرداری‌ها و دهیاری‌های کشور گفت: لایحه مدیریت یکپارچه ایمنی شهر و روستا تقدیم دولت شد.به گزارش ایرنا، علی نوذرپور افزود: لایحه مدیریت یکپارچه ایمنی شهر و روستا با هدف ارتقای سطح ایمنی شهرها و روستاهای کشور با رویکرد هماهنگی دستگاه‌های دخیل در امر مدیریت ایمنی شهرها تدوین و به دولت تقدیم شده است.

وی ادامه داد: پیش‌نویس این لایحه در ۱۳ بند تهیه شـــده که تعیین مرجع ملی برای تدوین روابط و مقررات، هماهنگی بین دســـتگاه‌ها و نظارت بر ایمنی از جمله نکات شاخص این لایحه است.

خبر

انتخاب ٤ عضو هیأت نظارت بر انتخابات شوراها

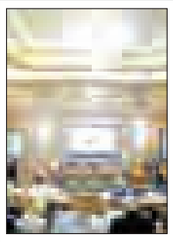

ســـخنگوی کمیســـیون اصل ۹۰ مجلس شورای اســـلامی از انتخاب ٤ نفر از اعضای این کمیســـیون جهت عضویت در هیأت نظارت بر انتخابات شوراها خبر داد و گفت: دو نفر از این افراد با رأی نمایندگان در صحن علنی انتخاب و به این هیأت خواهند پیوست.

بهرام پارسایی در گفت‌وگو با ایسنا بیان کرد: کمیسیون شوراها می‌بایست ٦ نفر و کمیسیون اصل ۹۰، ٤ نفر را به صحن معرفی کنند که البته کمیسیون شوراها هنوز در مورد این افراد به جمع‌بندی نرسیده اما کمیسیون اصل ۹۰ در جلسه خود بهمنی، پارسایی، ذوالنور و تجری را انتخاب کرد که از این میان دو نفر برای عضویت در هیأت نظارت بر انتخابات شوراها در جلسه علنی انتخاب می‌شوند.

خبر

تولید تلفن ویژه مسئولان

رئیس کمیســـیون امنیت ملی مجلس شـــورای اسلامی گفت: تلفن ویژه مســـئولان با حمایت‌های سازمان پدافند غیرعامل تولید می‌شود.به گزارش ایرنا، علاالدین بروجردی افزود: تلفن‌های هوشمند برای افراد معمولی وســـیله ارتباطی خوبی است اما برای مسئولان خطر جدی است براین اساس به دنبال تولید تلفن ملی مصون برای مسئولان هستیم چرا که کمیته پدافند غیرعامل کاربرد آن را برای مسئولان ممنوع کرده است چون که دشمن به راحتی اطلاعات را به دست آورده و تهدید امنیتی برای ارگان و افراد به شمار می‌آید.وی گفت: اقدامات لازم در این زمینه در کمیته پدافند غیرعامل انجام شده به گونه‌ای که طراحی و مراحل ساخت آن در حال انجام است اما اینکه چه زمانی به نتیجه برسد اطلاع ندارم.

خبر

وظیفه مسئولان پاسخگویی است نه داغ و درفش

ارشاد از رسانه‌ها حمایت کند

نایب‌رئیس فراکســـیون امید در مجلس دهم گفت: وظیفه رسانه طرح مسائل و وظیفه مسئولان پاسخگویی به این مسائل است نه داغ و درفش.

محمدرضـــا تابش در گفت‌وگو با ایلنا، با انتقـــاد از برخورد قهرآمیز با رسانه‌های منتقد شـــهرداری تهران افزود: برخورد دوگانه با مسائل مطرود است و فارغ از این‌که این شیوه برخورد، از نظر افکار عمومی پذیرفته نیست، به لحاظ دینی و شـــرعی نیز چنین رفتاری نادرست است. وی گفت: کسانی که متولی کار هستند، باید به این مسأله توجه داشته باشـــند که برخورد دوگانه با رسانه‌ها و به‌طور کلی استفاده از معیارهای متفاوت در برخورد با مسائل مشترک نادرست است و باید از چنین برخوردهایی دوری کنند.

نایب‌رئیس فراکســـیون امید در مجلس دهم بیـــان کرد: نکته دیگری که باید به آن توجه کنیم این اســـت که جناحی کردن مســـائل فنی، سمی مهلک است و در صورتی که اشخاص، دستگاه‌ها و حتی خود رســـانه‌ها، مســـائل فنی را جناحی کرده و در برخورد با این مسائل، رویکرد غیرفنی خود را دخیل کنند، دست به کار نادرستی زده‌اند.

نماینده مردم اردکان در مجلس دهم با اشاره به لزوم حمایت وزارت ارشاد از اصحاب رســـانه، گفت: وزارت ارشاد باید علاوه بر نظارت بر رسانه‌ها، از آن‌ها حمایت کند؛ چراکه این وزارتخانه، ناظر و حامی رسانه‌ها و مطبوعات است.

وی بیان کرد: وزارت ارشاد باید در صورتی که رسانه‌ها مرتکب خطا شـــدند، به آنها تذکر بدهد و اگر در پی انجام وظیفه اطلاع‌رسانی‌شان مـــورد ظلم قرار گرفته و در حقوق‌شـــان اجحاف شـــده، وظیفه این وزارتخانه است که از رسانه‌ها حمایت کند.

نایب‌رئیس فراکســـیون امید در مجلس دهم گفت: در فراکسیون امید درباره برخورد قهرآمیز با رسانه‌ها صحبت کردیم و ما از گردش آزاد اطلاعات حمایت می‌کنیم و معتقد هستیم که باید از خبرنگاران برای ایفای مســـئولیت خطیری که برعهده دارند و صیانت از آزادی عمل رسانه‌ها حمایت شود.

دبیر ستاد هماهنگی مبارزه با مفاسد اقتصادی خبر داد

نامه قالیباف به ستاد هماهنگی مبارزه با مفاسد اقتصادی درباره املاک نجومی

«کاظم پالیزدار» از نامه شـــهردار تهران به این ســـتاد برای توضیح عملکرد شهرداری در مسأله واگذاری املاک نجومی خبر داد.

به گزارش ایسنا، دبیر ســـتاد هماهنگی مبارزه با مفســـد اقتصادی در نشست خبری با خبرنگاران درباره مســـأله امـــلاک نجومـــی و پیگیری‌های صورت گرفته در این زمینه گفت: ما از شهرداری خواســـته‌ایم گزارشی در این زمینه به ما ارائه کند و شهردار تهران نامه‌ای داده که در آن تمام بندها و مجوزهایی که می‌توانســـته با آن استناد کند را گزارش کرده اســـت و ما هم در حال بررسی آن هســـتیم تا ببینیم این مصوبات با این نحوه اقدام چقدر شمولیت پیدا می‌کند.

وی ادامه داد: در مســـائل املاک شـــهرداری هم گزارش‌هـــا را بررســـی کرده‌ایـــم و هم گزارش ســـازمان بازرســـی را دیده‌ایم. این مسأله در دو بخش اســـت که یکـــی واگذاری شـــهرداری‌ها به تعاونی‌هایی که وابســـته به شـــهرداری هستند بوده و برخی تعاونی‌ها وابســـتگی نداشته‌اند. در مورد افراد هم همینطور اســـت. یعنی یکســـری کارمندهای شهرداری هســـتند و یکسری نیستند به همین دلیل بررسی می‌کنیم که شهرداری با چه مجوزی این املاک واگذار کرده است.

پالیزدار افزود: نحوه واگذاری برای ما مهم است چون اگر روابط رعایت شده باشد این کار طبیعی است. اما این‌که این کار جزو اختیارات شهرداری بوده یا نه هنوز برای ما جای ســـؤال است که در ستاد هماهنگی مبارزه با مفاسد اقتصادی در حال بررســـی پرونده هستیم. شـــهردار تهران یکی از معاونیـــن خود را به عنـــوان رابط معرفی کرده و از دســـتگاه‌های نظارتی دیگر هم نظرات‌شان را اخذ کرده‌ایم تا به جمع‌بندی مناسب برسیم. قوه قضاییه هم به این مسأله ورود کرده است.

دبیر ســـتاد هماهنگی مبارزه با مفســـد اقتصادی همچنین درباره برخورد با رســـانه‌هایی که به این مســـأله پرداختند، بیان کرد: در جریان برخورد با رسانه‌ها هســـتیم و به سهم خودمان هم صحبت کرده‌ایـــم البتـــه از طرفی انتظارمان از رســـانه‌ها این اســـت که دقت نظر لازم را داشـــته باشند و بی‌محابـــا نکته‌ای را نگویند که نتوان ثابت کرد و از طرفی فضا باید برای رسانه‌ها به گونه‌ای باشد که بتوانند مسأله را پیگیری کنند که این قضیه را از دستگاه قضایی هم درخواست کرده‌ایم.

وی همچنین دربـــاره پیگیری‌های صورت گرفته در پرونده بابک زنجانی و اینکه چه کسانی باعث به وجود آمدن چنین پدیده‌ای شـــده‌اند؟ یادآور شد: این مسأله مطالبه ما هم هست؛ چراکه بابک زنجانی بخشـــی از یک کوه یخ به حساب می‌آید و یک دفعه منابع در اختیارش قرار نگرفته ما هم علاقمندیم توضیحات و پاسخ‌های کسانی را که این منابع را در اختیار او قرار داده‌اند بشنویم که بـــا چه اختیار و جرأتی این منابع را در اختیارش گذاشتند.

دبیر ســـتاد هماهنگی مبارزه با مفســـد اقتصادی افـــزود: ارز هالک بهترین ارزی بود که به فعالان اقتصادی اختصـــاص می‌یافت؛ چراکـــه قابلیت نقدشـــوندگی و تبدیل‌پذیری راحت با نرخ پایین داشـــت. این ارز را با یک تکه کاغذ یادداشـــت که حتی سربرگ هم نیســـت بدون سند وثیقه و ضمانـــت در اختیار بابک زنجانی قرار دادند و به حســـاب مؤسسه‌ای که به نام او بود واریز کردند این مطالبه ماست که این آدم‌ها که امروز راحت می‌چرخند و حتی ســـمت دارند بیایند و پاســـخ بدهند که چطور این اتفاقات افتاده است.

وی همچنیـــن دربـــاره پرونده محمـــود بهمنی رئیس ســـابق بانک مرکزی و این‌کـــه گفته تبرئه شده است، یادآور شـــد: تبرئه بهمنی در پرونده مربوط به برداشت شـــبانه ۳ هزار میلیارد تومان بابت مابه تفاوت نرخ ارز از حساب بانک‌هاست که ازسوی دیوان محاسبات تبرئه شده اما درباره پرونده بابک زنجانی هنوز بخش‌هایی باقی مانده است.

پالیزدار در پاسخ به ســـؤالی درباره پرونده ۸۰۰ میلیـــون دلاری بانک ملت و ارتبـــاط آن با یکی از نزدیکان رئیس‌جمهور گفت: هیچ چیز متوجه ایشـــان نیســـت و فقط اسم ایشـــان در رسانه‌ها مطرح است. در آن پرونده مدیرعامل بانک ملت بازداشت شد و تخلف به جای خود بود اما اینکه این مســـأله را به یک فرد خاص منتسب می‌کنند بحث دیگری اســـت. اگر اثبات شود ایشان ذی نفع بوده بحثش جداســـت اما حتی هیچ شکایتی هم درباره این فرد صورت نگرفته است.

وی بیان کرد: هیچ‌کس نمی‌تواند نقش ایشـــان را بگویـــد چیســـت و مـــا هم دوســـت داریم اگر چیزی هســـت بدانیم. مرجـــع قضایی هم در حـــال رســـیدگی به پرونده اســـت و ضابط قضایـــی بـــه صـــورت مســـتقل آن را پیگیری می‌کنـــد و ملاحظاتی وجود نـــدارد و اما هنوز کسی نتوانســـته نقش ایشـــان را توضیح دهد، غیر از این‌که در هیاهوی رســـانه‌ها نام ایشـــان می‌چرخد چیز دیگری وجود ندارد.

پالیـــزدار در ادامـــه دربـــاره پرونـــده صندوق فرهنگیـــان بیان کـــرد: در صنـــدوق فرهنگیان گزارشـــی مبنی بر فســـاد نداریم البته بی‌نظمی وجود داشـــته اســـت. در این پرونده بخشی از ســـهام بانک ســـرمایه برای صندوق فرهنگیان بوده که در آن تخلفاتی بر پرداخت تســـهیلات صورت گرفته ضمـــن اینکه آنجا فردی که ۳۸ درصـــد ســـهام دارد و تحت تعقیـــب قضایی اســـت وجود دارد که در حال رسیدگی است. بازداشـــتی‌های پرونده نیز به خاطر جابه‌جایی یکی از املاک در وثیقه بانک بوده که درســـت کارشناســـی نشـــده بوده و گزارش کامل آن را داریم که در حال رسیدگی است.

پیام تاریخ، تمدن و فرهنگ مادستان
The Message Of Madestan's History & Civilization & Culture
روزنامه همدان پیام
۵
سه‌شنبه ● ۱۳ مهرماه ۱۳۹۵ ● شماره ۲۷۴۸
جامعه
ejtemaei@hamedanpayam.com

راه‌اندازی کمپین ازدواج سالم در ایران

مدیرکل دفتر سلامت جمعیت، خانواده و مدارس وزارت بهداشت از راه‌اندازی کمپین ازدواج سالم در کشور خبر داد.
به گزارش خبرآنلاین، محمداسماعیل مطلق گفت: مقرر شد طبق بند دوم سیاست‌های جمعیت ابلاغی از سوی مقام معظم رهبری و بند چهارم سیاست‌های خانواده، امسال کمپین ترویج ازدواج سالم در جوانان با همکاری دفتر آموزش و ارتقای سلامت، دانشگاه‌های علوم پزشکی و وزارت علوم و دانشگاه آزاد در کل کشور به مرحله اجرا درآید.
وی بیان کرد: در خصوص پیشگیری از ۷ رفتار مخاطره‌آمیز در جوانان طرح تربیت ٤/٥ میلیون سفیر سلامت دانشجو در کل کشور انجام می‌شود.

۷۰ هزار نفر از مبتلایان به ایدز در ایران شناسایی نشده‌اند

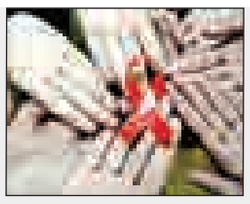

موارد شناسایی آمار مبتلایان به ایدز حدود ۳۰ درصد را شامل می‌شود و ۷۰ درصد مبتلایان هنوز شناسایی نشده و از ابتلای خود آگاهی ندارند.
به گزارش ایلنا، رئیس اداره کنترل ایدز و بیماری‌های آمیزشی وزارت بهداشت با بیان اینکه تا ابتدای سال ۹۵ تعداد ۳۱ هزار و ۹۵۰ نفر مبتلا به HIV در کشور شناسایی شده‌اند، گفت: برای رسیدن به هدف جهانی مهار همه‌گیری ایدز تا سال ۲۰۳۰، همه کشورهای جهان متعهد شده‌اند تا سال ۲۰۲۰، ۹۰ درصد موارد مبتلا را شناسایی کنند.

حکم دیوان عدالت اداری به نفع مافیای سیگار

در پی انتشار گزارشی مبنی بر اینکه مافیای سیگار از وزارت بهداشت شکایت کرده است، مدیر اجرایی جمعیت مبارزه با استعمال دخانیات از صدور رأی دیوان عدالت اداری به نفع شاکیان خبر داد و گفت: این موضوع با واکنش جمعیت مبارزه با استعمال دخانیات مواجه شده است.
به گزارش سلامت آنلاین، علی عطا طاهری افزود: این مافیا مجمعی تشکیل دادند و عنوان کردند ما می‌خواستیم تنباکوی معطر تولید کنیم ولی وزارت بهداشت و صنعت و معدن جلوی ما را گرفته‌اند.

یادمان

مسئولیت های سردار شهید همدانی

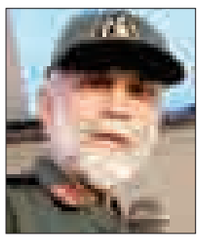

■ مسئولیت‌های سردار سرتیپ حسین همدانی در ۸ سال دفاع مقدس:
۱ ـ فرمانده لشکر ۳۲ انصارالحسین(ع) استان همدان
۲ ـ فرمانده لشکر ۱٦ قدس استان گیلان
۳ ـ معاونت عملیات قرارگاه قدس
■ مسئولیت‌های پس از دفاع مقدس:
۱ ـ فرمانده قرارگاه نجف اشرف و فرمانده لشکر ٤ بعثت
۲ ـ رئیس ستاد نیروی زمینی سپاه پاسداران
۳ ـ جانشینی فرمانده نیروی مقاومت بسیج سپاه (۲ دوره)
٤ ـ مشاور عالی فرمانده کل سپاه پاسداران انقلاب اسلامی
٥ ـ جانشین سازمان بسیج مستضعفان
٦ـعضو هیأت امنای هیأت رزمندگان
۷ـفرمانده سپاه محمد رسول‌ا...(ص) تهران
گفتنی است، سردار سرتیپ شهید همدانی، مفتخر به دریافت دو نشان فتح از دست مقام معظم رهبری و فرمانده کل قواست که به خاطر هدایت و فرماندهی موفق لشکرهای تحت امر در دوران دفاع مقدس بوده است.
این شهید از فرماندهان سپاه پاسداران مهرماه سال ۱۳۹٤ در سوریه به شهادت رسید.

فضای مجازی

نظر رهبر معظم انقلاب درباره برهنه شدن در مجالس عزاداری

رهبر معظم انقلاب فرمودند: تبدیل مجلس عزاداری به یک جایی که یک تعدادی جوان لخت بشوند، بپرند هوا، بپرند پایین و ندانند چه می‌گویند، درست است؟
به گزارش باشگاه خبرنگاران جوان؛ رهبر معظم انقلاب فرمودند: اینکه ما مجلس عزاداری و مدح سیّدالشهدا را که عظمت او به خاطر شهادت است، عظمت او به خاطر فداکاری در راه خدا است، عظمت او به خاطر گذشت است؛ گذشت از همه چیز، از همه خواسته‌ها، از همه مطلوب‌ها تبدیل کنیم به یک نقطه سبک، به یک جایی که یک تعدادی جوان لخت بشوند، بپرند هوا، بپرند پایین و ندانند چه می‌گویند، درست است؟ این شکر این نعمت است که خدا به شما داده.

خبر کوتاه

بررسی مطالبات فرهنگیان در کمیسیون آموزش

ایسنا: عضو هیأت‌رئیسه کمیسیون آموزش گفت: تخصیص نیافتن اعتبارات لازم برای مطالبات فرهنگیان و همچنین پاداش بازنشستگی آنان همچنان به عنوان یک مشکل مطرح است. حجت‌الاسلام والمسلمین علیرضا سلیمی افزود: پرداخت نشدن سرانه مدارس، تخصیص نیافتن اعتبارات نوسازی و مشکلات حق‌التدریسی‌ها از جمله مسائلی است که موجب شده مجلس به این موضوع ورود کند.

تحصیل ۱۲۲ هزار دانش‌آموز استثنایی در ۱٦۰۰ مدرسه

ایلنا: ۱۲۲ هزار دانش‌آموز استثنایی در سالتحصیلی جدید در هزار و ٦۰۰ مدرسه کشور تحصیل می‌کنند.
رئیس سازمان آموزش و پرورش استثنایی کشور گفت: ۷۲ هزار تن از این دانش‌آموزان در مدارس خاص تحصیل می‌کنند و بقیه هم که شامل دانش‌آموزان نابینا و ناشنواست به مدارس تلفیقی می‌روند.

ترس از پیری عمر را کوتاه می‌کند

مهر: طبق اعلام سازمان بهداشت جهانی، ترس از پیر شدن عمر را کوتاه می‌کند. محققان هشدار می‌دهند دیدگاه منفی و تبعیض‌آمیز نسبت به افراد مسن می‌تواند پیامدهای بدی را برای افراد جوان‌تر به همراه داشته باشد.

گزارش ویژه

به همت شهرداری منطقه ٤ همدان:

بوستان «عقیل» و «رضوان» افتتاح شد

وارد اسلامشهر که می‌شوم آدرس پارک را از ساکنان می‌پرسم. آنها با انگشت نشانه محل را به من نشان می‌دهند. انگار این پارک برای همه آشناست و همه منتظر افتتاح آن هستند.
وارد کوچه می‌شوم، صدای شادی بچه‌ها از ابتدای کوچه به گوش می‌رسد و همین صدا ما را به پارک عقیل هدیه شهرداری همدان به مردم اسلامشهر هدایت می‌کند.
ایجاد چنین امکاناتی که کودکان به جای حسرت استفاده از آنها، آن را در محل خود داشته باشند، مورد رضایت ساکنان بود.
شهردار همدان در مراسم افتتاح این پارک گفت: طرح توسعه پارک عقیل در دستور کار شهرداریست که امیدواریم اهالی محل همکاری لازم را با شهرداری منطقه ٤ داشته باشند. سید مصطفی رسولی بیان کرد: این پارک با تملک زمین‌های ساکنان محل ایجاد شده که برای خرید و افتتاح پارک ٤۰۰ میلیون تومان هزینه شده است. که قرار است ٤ هزار مترمربع نیز خریداری و به پارک الحاق شود.
رسولی از افتتاح چندین پروژه دیگر شامل پارک رضوان، پروژه آسفالت، کف‌سازی و... در هفته دفاع مقدس خبر داد و گفت: کمیسیون عمرانی شورای شهر با بازدیدهایی که از پروژه‌های منطقه ٤ داشت گزارش داده که قالب طرح‌های عمرانی این منطقه کلید خورده است.
مدیر منطقه ٤ شهرداری همدان نیز با بیان اینکه این شهرداری به دنبال اجرای پروژه‌های اثرگذار و عمومی در منطقه است افزود: در ابتدای سال ۱۳۹٥ با احداث پارک‌ها شامل پارک پدر، رضوان، عقیل ۱۹ هزار و ٥۰۰ متر سرانه فضای سبز به میزان فضای سبز استان اضافه کردیم.
مسعود دهبانی بیان کرد: این اقدامات نشان از آن دارد که شهرداری در عمل به پیام مقام معظم رهبری در خصوص «اقتصاد مقاومتی، اقدام و عمل» توانسته وارد عمل شود.
وی ادامه داد: این پارک کوچک است بنابراین از ساکنان محل می‌خواهیم که در تملک زمین‌های اطراف ما را یاری رسانند تا این پارک با تجهیز به امکانات تفریحی و ست‌های ورزشی مورد استفاده عموم و افراد بیشتری قرار بگیرد.
در ادامه رئیس مرکز پژوهش‌های شورای شهر همدان نیز با بیان اینکه مدیران برای تحقق پیام رهبری در این وضعیت بحرانی اقتصاد دست به دست هم داده‌اند تا شهروندان را از داشتن امکانات شهری بهره‌مند سازند گفت: شهرداری تلاش دارد تا با ارائه خدمات مطلوب، شهری در شأن مردم بسازد.
عضو شورای شهر همدان بیان کرد:

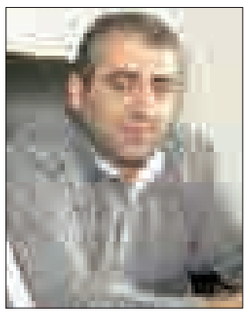

در این گزارش مدیر شهرداری منطقه ٤ از عملکرد مطلوب تمامی واحدهای این منطقه در حوزه‌های خدمات شهری، فنی و عمرانی، املاک، فضای سبز، شهرسازی، نوسازی، روابط عمومی و سایر واحدهای شهرداری خبر داد و گفت: علی‌رغم مشکلات متعدد و نبود منابع مالی پایدار تاکنون خدمات خوبی در سطح منطقه برای شهروندان طراحی و اجرا شده است.
وی با بیان اینکه در حوزه فضای سبز شهری، زیباسازی شهر به عهده شهرداری است، افزود : توسعه و گسترش فضای سبز از اقدامات در دست اجرا و شاخص منطقه در سالجاری است و با پیش‌بینی‌های به عمل آمده با اجرای این عملیات در تلاشیم سرانه فضای سبز منطقه را افزایش دهیم دهبانی با اشاره به اقدامات به عمل آمده و در دست اجرا یادآور شد: افتتاح بوستان پدر در شهرک فرهنگیان، بوستان عقیل در کوی اسلامشهر، فاز دوم بوستان رضوان در بلوار ارتش، احیای رفیوژ وسط بلوار علویان، شهرداری منطقه ٤ با وجود وضعیت اقتصادی استان و کشور افزایش ۱۹ هزار متر مربع به سرانه فضای سبز، اصلاح هندسی جدید، پارک‌های محلی را در دستور کار قرار داده است تا این مناطق جزء مناطق برخوردار شهر باشد.
در پایان این مراسم از تعدادی از همکاران شهرداری که در آماده‌سازی این بوستان زحمت کشیده بودند تقدیر شد.
در زیر گزارش عملکرد ٤ ماهه شهرداری منطقه ٤ همدان از آغاز فعالیت مسعود دهبانی‌صابر به عنوان مدیر منطقه تاکنون منتشر شد.
عملیات کاشت انواع گونه‌های گیاهی، بازسازی فضای سبز معابر، بازسازی و ترمیم فضاهای بازی و ورزشی، آبیاری تحت فشار و... از جمله اقدامات مؤثر این شهرداری در توسعه فضای سبز شهری بوده است.
شهردار منطقه ٤ در حوزه فنی و مهندسی با اشاره به این موضوع که عملیات لکه‌گیری، روکش و اجرای آسفالت معابر یکی از اولویت‌های شهرداری برای تأمین رفاه حال شهروندان است، افزود: در این زمینه آسفالت و لکه‌گیری خیابان‌های سطح منطقه با شتاب ادامه دارد.دهبانی گفت: اجرای عملیات زیرسازی، روکش، آسفالت، لکه‌گیری، جدول‌گذاری، پیاده‌روسازی، دیوارکشی و پوشش رودخانه، احداث سرویس بهداشتی، احداث پل عابر پیاده، اصلاح هندسی معابر و... از جمله اولویت‌هایی است که در حوزه فنی و عمرانی شهرداری منطقه ٤ با جدیت پیگیری می‌شود.
مدیر شهرداری منطقه ٤ همچنین افزود: عملیات اجرایی اصلاح هندسی بلوار شهید ستار ابراهیمی با هدف کاهش حوادث رانندگی، دسترسی آسان و رفع موانع و مشکلات ترافیکی در جهت رفاه حال شهروندان با هزینه‌ایی بالغ بر یک میلیارد ریال در دستور کار این شهرداری قرار گرفت که این عملیات با تلاش و همت شبانه‌روزی همکاران شهرداری به اتمام رسید.
دهبانی همچنین گفت: عملیات جدول‌گذاری و پیاده‌راه‌سازی خیابان عرفان شهرک فرهنگیان، پیاده‌راه‌سازی سبزه‌میدان، جدول‌گذاری بلوار علویان به اتمام رسیده و مرمت و بازسازی سرویس بهداشتی میدان باباطاهر، ساخت سرویس بهداشتی بوستان فدک، عملیات دیوارکشی و پوشش رودخانه کوی حصار شهید مطهری و انتهای خیابان ابوذر در حال اتمام بوده و سایر معابر سطح منطقه نیز طبق برنامه زمان‌بندی در دستور کار قرار دارد.
شهردار منطقه ٤ در حوزه املاک، پروژه‌های متعدد بازگشایی معابر را در راستای اهداف توسعه‌ای شهری دانست و افزود: با اجرای طرح‌های بازگشایی معابر علاوه بر امکان دسترسی شهروندان به معابر جدید، معضل ترافیک شهری هم مرتفع می‌شود. که در این راستا می‌توان به تملک‌های صورت گرفته در کوی اسلامشهر، شهرک ولیعصر(عج)، کوی کوثر و پروژه‌های در دست اقدام در شهرک فرهنگیان، خیابان شادی منتهی به میدان باباطاهر و حصار امام خمینی(ره) اشاره کرد.
دهبانی در تشریح عملکرد حوزه روابط عمومی گفت: روابط عمومی مجموعه‌ای از اقدامات و تلاش‌های آگاهانه، سنجیده و برنامه‌ریزی شده به منظور جلب مشارکت عمومی و کسب تفاهم بین یک ارگان و گروه‌های مورد نظر آن ارگان است، باید پذیرفت که روابط عمومی دانش، فن، هنر و تخصص است که دارای اصول فلسفی خاصی بوده و از تأثیر بالایی در خدمتگزاری به مردم و جامعه برخوردار است. که در این راستا حوزه روابط عمومی شهرداری منطقه ٤ اقدام به فعالیت‌هایی همچون: ایجاد ارتباط مطلوب با مطبوعات و خبرگزاری‌ها، برگزاری ملاقات‌های عمومی با شهردار منطقه، آذین‌بندی و چاپ بنر در مراسم‌های ملی و مذهبی، پشتیبانی و مشارکت با پایگاه‌های بسیج و هیأت‌های مذهبی، برگزاری همایش و مراسمات مذهبی، تجلیل، افتتاحیه، جشن و... کرده است.
دهبانی در پایان گفت: از جمله مطالباتی که شهروندان به طور جد از شهرداری‌ها دارند، ساماندهی معابر و خیابان‌های سطح شهر است و شهرداری نیز به منظور افزایش رضایت و زیبایی سیمای بصری شهر آن را پیگیری می‌کند و بهبود شرایط آسفالت، توسعه فضای سبز و ارائه مطلوب خدمات شهری در درآمدهای شهرداری ارتباط دارد و لازم است مردم در رفع مشکلات درآمدی با شهرداری همکاری و عوارض‌های خود را به موقع پرداخت کنند.
به نقل از روابط عمومی شهرداری منطقه ٤ در پایان هر ماه گزارشی از اقدامات و فعالیت‌های صورت گرفته در قالب گزارش ماهیانه منتشر می‌شود.

نیش و نوش

مهر: ترس از پیری عمر را کوتاه می‌کند
نترس، بالأخره هر جور شده آدم به پیری می‌رسه!!
ایلنا: مجلس زمینه امنیت شغلی در فضای مجازی را فراهم کنند
مگه فضای مجازی برای شغل هم ناامن شده
ایرنا: مدل‌های درمان اعتیاد زنان، مردانه است
مگه آرایشگاهِ که زنانه مردانه بشه!!
ایلنا: معتادان روستایی قادر به پرداخت هزینه‌های ترک اعتیاد نیستند
خوب معتاد نشن مگه مجبورن!!
همدان پیام: روایت جوکار از شکستن کمر یک داعشی
با داعشی‌ها مسابقه داده!
ایسنا: آزمایش دی.ان.ای برای نخستین بار در فضا
برای فضایی‌ها بوده!!
شرق: اصلاح‌طلبان فیش‌های حقوقی خود را منتشر کنند
با اونایی که حقوقاشون رو شد چی کار کردن که حالا اصلاح‌طلبا رو کنن!!
اعتماد: تعطیلی کنسرت، لغو فوتبال
کلاً همه چیز تعطیل!!
آفتاب یزد: هراس سایپا از ورود خودروهای ارزان‌قیمت
آخه خودروهای خودشون رو دستشون می‌مونه!!
اعتماد: باید از یک بنای تاریخی پرستاری کرد
استخدام پرستار بناهای تاریخی!!
ایرنا: نباید از بشار اسد انتظار داشت کلید حکومت را به مخالفان تسلیم کند
پس اونم مثل رئیس‌جمهور ما کلید داره!!
همدان پیام: امروز همدان عکس‌برداری هوایی می‌شود
همه مردم به صف شدن برای عکس‌برداری!!
مهر: اپل ۳۰۲ میلیون دلار جریمه شد
بدون شرح!!
برنا: جمع‌آوری ٦ هزار و ٥۰۰ معتاد در تهران
البته تا چند روز دیگه میان دوباره!

حوادث

۲۰ کیلوگرم تریاک در ملایر کشف شد

مأموران نیروی انتظامی موفق به کشف ۲۰ کیلوگرم تریاک از یک دستگاه خودروی سواری شدند.
رئیس پلیس مبارزه با مواد مخدر استان همدان گفت: پس از دریافت خبری مبنی بر انتقال یک محموله مواد مخدر از جاده‌های این استان رسیدگی به موضوع در دستور کار پلیس قرار گرفت.
هادی قزوینه افزود: با انجام کارهای اطلاعاتی و عملیاتی خودروی حامل مواد افیونی در جاده‌های منتهی به شهرستان ملایر شناسایی شد.
وی گفت: مأموران مبارزه با مواد مخدر در جریان رصد قاچاقچیان متوجه یک دستگاه خودرو که نقش راهنما برای خودروی حامل مواد افیونی داشت، شدند. رئیس پلیس مبارزه با مواد مخدر بیان کرد: تیم‌های عملیاتی در یک اقدام غافلگیرانه هر دو خودرو را توقیف کرده و ۳ قاچاقچی را دستگیر کردند. به گزارش ایرنا، قزوینه افزود: مأموران در بازرسی از خودروی حامل مواد مخدر ۲۰ کیلوگرم تریاک را کشف و ضبط کردند. وی گفت: امسال ٦۹ منطقه و ۲۹۸ مخروبه و محل تجمع معتادان در استان همدان شناسایی شده که تاکنون ٤۲ نقطه توسط نهادهای مسئول ساماندهی و تعیین تکلیف شده است.

نقص فنی تریلر مواد شیمیایی باعث ترافیک در گردنه اسدآباد شد

بروز نقص فنی در یک دستگاه تریلر حمل‌کننده مواد شیمیایی خطرناک موجب بسته شدن گردنه اسدآباد شد.
رئیس پلیس‌راه استان همدان گفت: یک دستگاه تریلر حامل مواد پتروشیمی هنگام عبور از گردنه اسدآباد دچار نقص فنی می‌شود.
به گزارش ایرنا، رضا عزیزی بیان کرد: قسمت جلوی این نفتکش به علت نامعلوم از قسمت عقب خودرو جدا شده و با زمین برخورد می‌کند. وی گفت: با توجه به اینکه پمپی برای تخلیه این مواد داخل این تانکر وجود نداشت عملیات امدادی به سختی پیش می‌رفت به گونه‌ای که باز کردن مسیر ۸ ساعت طول کشید. عزیزی بیان کرد: این خودرو حامل مواد سوختی بسیار خطرناک و قابل انفجار بود به این منظور هنگام استفاده از جرثقیل برای جابه‌جایی آن از سطح جاده به مدت یک ساعت محدودیت ترافیکی ایجاد شده و گردنه اسدآباد بسته شد.

آگهی حصر وراثت
خانم اعظم رضائی دارای شماره شناسنامه ۳۶۴۷ به شرح دادخواست به کلاسه۱۱۲/۹۵۰۰۷۵/۹۵ح از این حوزه درخواست گواهی حصر وراثت نموده و چنین توضیح داده که شادروان سیدمرتضائی به شماره شناسنامه ۵۷ در تاریخ ۱۳۹۵/۳/۲۶در اقامتگاه دائمی خود بدرود زندگی گفته ورثه آن مرحوم منحصر است به: ۱-اعظم رضائی به شماره شناسنامه ۳۶۴۷ صادره از همدان متولد ۱۳۴۹ فرزند متوفیه اینک با انجام تشریفات مقدماتی درخواست مزبور را در یک نوبت آگهی می‌نماید تا هر کسی اعتراضی دارد و یا وصیتنامه از متوفی نزد او باشد از تاریخ نشر نخستین آگهی ظرف یک ماه تقدیم دارد والا گواهی صادر خواهد شد. (م‌الف ۳۲۱۲)
قاضی حوزه ۱۱۲ شورای حل اختلاف همدان

آگهی حصر وراثت
خانم پریوش کرمی بدخش دارای شماره شناسنامه ۳۶۴۴ به شرح دادخواست به کلاسه۱۱۴/۹۵۳۸۲ح از این حوزه درخواست گواهی حصر وراثت نموده و چنین توضیح داده که شادروان حسین کله‌وندی به شماره شناسنامه ۴۵۳ در تاریخ ۹۵/۶/۲ در اقامتگاه دائمی خود بدرود زندگی گفته ورثه آن مرحوم منحصر است به: ۱-پریوش کرمی بدخش فرزند ابراهیم به شماره شناسنامه ۳۶۴۴ همسر متوفی ۲- آرمان کله‌وندی فرزند حسین به شماره شناسنامه ۳۲۵۸۷۷۵۸۳۴پسر متوفی ۳-آزاده کله‌وندی فرزند حسین به شماره شناسنامه ۳۲۵۷۲۵۳۹۷۴ دختر متوفی اینک با انجام تشریفات مقدماتی درخواست مزبور را در یک نوبت آگهی می‌نماید تا هر کسی اعتراضی دارد و یا وصیتنامه از متوفی نزد او باشد از تاریخ نشر نخستین آگهی ظرف یک ماه تقدیم دارد والا گواهی صادر خواهد شد. (م‌الف ۸۰۱)
قاضی حوزه ۱۱۴ شورای حل اختلاف اسدآباد

آگهی حصر وراثت
خانم مهناز فلاح دارای شماره شناسنامه ۱۵۸۷ به شرح دادخواست به کلاسه۱۱۲/۹۵۰۰۷۱/۹۵ح از این حوزه درخواست گواهی حصر وراثت نموده و چنین توضیح داده که شادروان سیدهاشم میرحسینی به شماره شناسنامه ۱۴۰ در تاریخ ۱۳۹۵/۶/۱۷در اقامتگاه دائمی خود بدرود زندگی گفته ورثه آن مرحوم منحصر است به: ۱- مهناز فلاح به شماره شناسنامه ۱۵۸۷ صادره از همدان متولد ۱۳۵۶ همسر متوفی ۲-سیده طاهره میرحسینی به شماره شناسنامه ۷۳ صادره از همدان متولد۱۳۶۴ فرزند متوفی ۳-سیداصغر میرحسینی به شماره شناسنامه ۵-۶۴۷۰۰۶۸۳۷ صادره از همدان متولد۱۳۷۸ فرزند متوفی ۴-سیدمحمدرضا میرحسینی به شماره شناسنامه ۸-۶۴۷-۰۱۰۵۵۴ صادره از همدان متولد۱۳۸۶ فرزند متوفی ۵-سیده‌طیبه میرحسینی به شماره شناسنامه ۱۰۳۹ صادره از همدان متولد۱۳۶۶ فرزند متوفی ۶-سیده مرضیه میرحسینی به شماره شناسنامه ۳۸۶-۰۱۵۲۷۸۵ صادره از همدان متولد۱۳۶۸ فرزند متوفی ۷-سیده محبوبه حسینی به شماره شناسنامه ۶-۰۰۱۷۷۴-۶۴۷ صادره از همدان متولد۱۳۷۲ فرزند متوفی ۸-سیده فاطمه میرحسینی به شماره شناسنامه ۸-۶۴۷-۰۰۵۷۰۹ صادره از همدان متولد۱۳۷۶ فرزند متوفی ۹-سیده زهرا میرحسینی به شماره شناسنامه ۸-۶۴۷-۰۰۸۱۴۲ صادره از همدان متولد۱۳۸۱ فرزند متوفی اینک با انجام تشریفات مقدماتی درخواست مزبور را در یک نوبت آگهی می‌نماید تا هر کسی اعتراضی دارد و یا وصیتنامه از متوفی نزد او باشد از تاریخ نشر نخستین آگهی ظرف یک ماه تقدیم دارد والا گواهی صادر خواهد شد. (م‌الف ۳۲۱۰)
قاضی حوزه ۱۱۲ شورای حل اختلاف همدان

آگهی موضوع ماده ۳ قانون و ماده ۱۳ آیین‌نامه قانون تعیین تکلیف وضعیت ثبتی اراضی و ساختمان‌های فاقد سند رسمی
برابر رأی شماره ۱۳۹۵۶۰۳۲۶۰۰۷۰۰۱۱۰۳ مورخه ۱۳۹۵/۰۶/۱۰ هیأت موضوع قانون تعیین تکلیف وضعیت ثبتی اراضی و ساختمان‌های فاقد سند رسمی مستقر در واحد ثبتی حوزه ثبت ملک بهار تصرفات مالکانه و بلامعارض متقاضی آقای جعفر شاه‌بنده‌لو فرزند علی‌آقا به شماره شناسنامه ۱۶۲۱۰ صادره از بهار در اعیانی شش دانگ یک باب ساختمان به مساحت ۱۱۸/۳۵ مترمربع قسمتی از پلاک ۳۸۵۹ فرعی از ۱۳۹ اصلی واقع در بهار بخش چهار همدان خریداری مع‌الواسطه از مالک رسمی آقای علی‌اصغر معروف به عسگر محرز گردیده است. لذا به منظور اطلاع عموم مراتب در دو نوبت به فاصله ۱۵ روز آگهی می‌شود، در صورتی که اشخاص نسبت به صدور سند مالکیت متقاضی اعتراضی داشته باشند می‌توانند از تاریخ انتشار اولین آگهی به مدت دو ماه اعتراض خود را به این اداره تسلیم و پس از اخذ رسید، ظرف مدت یک ماه از تاریخ تسلیم اعتراض، دادخواست خود را به مراجع قضایی تقدیم نمایند. بدیهی است در صورت انقضای مدت مذکور و عدم وصول اعتراض طبق مقررات سند مالکیت صادر خواهد شد.(م‌الف ۶۳۴)
تاریخ انتشار نوبت اول: ۱۳۹۵/۷/۱۳
تاریخ انتشار نوبت دوم: ۱۳۹۵/۷/۲۸
هادی یونسی‌عطوف، رئیس ثبت اسناد و املاک بهار

آگهی موضوع ماده ۳ قانون و ماده ۱۳ آیین‌نامه قانون تعیین تکلیف وضعیت ثبتی اراضی و ساختمان‌های فاقد سند رسمی
برابر رأی شماره ۱۳۹۵۶۰۳۲۶۰۰۷۰۰۱۱۰۷ مورخه ۱۳۹۵/۶/۲۰ هیأت موضوع قانون تعیین تکلیف وضعیت ثبتی اراضی و ساختمان‌های فاقد سند رسمی مستقر در واحد ثبتی حوزه ثبت ملک بهار تصرفات مالکانه و بلامعارض متقاضی آقای وحید طیاری فرزند عزیزاله به شماره شناسنامه ۱۹۵۳ صادره از بهار در اعیانی شش دانگ یک باب خانه به مساحت ۱۹۸/۵۴ مترمربع قسمتی از پلاک ۲۳۲۲ فرعی از ۱۳۹ اصلی واقع در بهار بخش چهار همدان خریداری از مالک رسمی وراث محمد نوری محرز گردیده است. لذا به منظور اطلاع عموم مراتب در دو نوبت به فاصله ۱۵ روز آگهی می‌شود، در صورتی که اشخاص نسبت به صدور سند مالکیت متقاضی اعتراضی داشته باشند می‌توانند از تاریخ انتشار اولین آگهی به مدت دو ماه اعتراض خود را به این اداره تسلیم و پس از اخذ رسید، ظرف مدت یک ماه از تاریخ تسلیم اعتراض، دادخواست خود را به مراجع قضایی تقدیم نمایند. بدیهی است در صورت انقضای مدت مذکور و عدم وصول اعتراض طبق مقررات سند مالکیت صادر خواهد شد.(م‌الف ۶۱۳)
تاریخ انتشار نوبت اول: ۱۳۹۵/۷/۱۳
تاریخ انتشار نوبت دوم: ۱۳۹۵/۷/۲۸
هادی یونسی‌عطوف، رئیس ثبت اسناد و املاک بهار

آگهی موضوع ماده ۳ قانون و ماده ۱۳ آیین‌نامه قانون تعیین تکلیف وضعیت ثبتی اراضی و ساختمان‌های فاقد سند رسمی
برابر رأی شماره ۱۳۹۵۶۰۳۲۶۰۰۷۰۰۱۱۰۷ مورخه ۹۵/۶/۱۰ هیأت موضوع قانون تعیین تکلیف وضعیت ثبتی اراضی و ساختمان‌های فاقد سند رسمی مستقر در واحد ثبتی حوزه ثبت ملک بهار تصرفات مالکانه و بلامعارض متقاضی آقای حسین بابایی فرزند علی‌اصغر به شماره شناسنامه ۱۷۹۶۳ صادره از بهار در شش دانگ یک باب خانه به مساحت ۱۸۷/۶۸ مترمربع قسمتی از پلاک ۱۴۴ اصلی واقع در لالجین حوزه ثبتی بهار بخش چهار همدان خریداری مع‌الواسطه از مالک رسمی آقای یداله جهانشاهی محرز گردیده است. لذا به منظور اطلاع عموم مراتب در دو نوبت به فاصله ۱۵ روز آگهی می‌شود، در صورتی که اشخاص نسبت به صدور سند مالکیت متقاضی اعتراضی داشته باشند می‌توانند از تاریخ انتشار اولین آگهی به مدت دو ماه اعتراض خود را به این اداره تسلیم و پس از اخذ رسید، ظرف مدت یک ماه از تاریخ تسلیم اعتراض، دادخواست خود را به مراجع قضایی تقدیم نمایند. بدیهی است در صورت انقضای مدت مذکور و عدم وصول اعتراض طبق مقررات سند مالکیت صادر خواهد شد.(م‌الف ۶۱۷)
تاریخ انتشار نوبت اول: ۱۳۹۵/۷/۱۳
تاریخ انتشار نوبت دوم: ۱۳۹۵/۷/۲۸
هادی یونسی‌عطوف، رئیس ثبت اسناد و املاک بهار

آگهی موضوع ماده ۳ قانون و ماده ۱۳ آیین‌نامه قانون تعیین تکلیف وضعیت ثبتی اراضی و ساختمان‌های فاقد سند رسمی
برابر رأی شماره ۱۳۹۵۶۰۳۲۶۰۰۷۰۰۱۰۹۷ مورخه ۹۵/۶/۱۰ هیأت موضوع قانون تعیین تکلیف وضعیت ثبتی اراضی و ساختمان‌های فاقد سند رسمی مستقر در واحد ثبتی حوزه ثبت ملک بهار تصرفات مالکانه و بلامعارض متقاضی آقای یداله پورمختار فرزند علی به شماره شناسنامه ۵ صادره از لالجین در شش دانگ یک باب خانه به مساحت ۱۸۷/۶۸ مترمربع قسمتی از پلاک ۱۴۴ اصلی واقع در لالجین حوزه ثبتی بهار بخش چهار همدان خریداری مع‌الواسطه از مالک رسمی آقای هدایت‌اله احمدی محرز گردیده است. لذا به منظور اطلاع عموم مراتب در دو نوبت به فاصله ۱۵ روز آگهی می‌شود، در صورتی که اشخاص نسبت به صدور سند مالکیت متقاضی اعتراضی داشته باشند می‌توانند از تاریخ انتشار اولین آگهی به مدت دو ماه اعتراض خود را به این اداره تسلیم و پس از اخذ رسید، ظرف مدت یک ماه از تاریخ تسلیم اعتراض، دادخواست خود را به مراجع قضایی تقدیم نمایند. بدیهی است در صورت انقضای مدت مذکور و عدم وصول اعتراض طبق مقررات سند مالکیت صادر خواهد شد.(م‌الف ۶۲۳)
تاریخ انتشار نوبت اول: ۱۳۹۵/۷/۱۳
تاریخ انتشار نوبت دوم: ۱۳۹۵/۷/۲۸
هادی یونسی‌عطوف، رئیس ثبت اسناد و املاک بهار

پیام تاریخ، تمدن و فرهنگ مادستان
The Message Of Madestan's History & Civilization & Culture
روزنامه همدان پیام
۶
سه‌شنبه ● ۱۳ مهرماه ۱۳۹۵ ● شماره ۲۷۴۸
اقتصاد
eghtesad@hamedanpayam.com

جدیدترین تصمیم وزارت نیرو درباره قیمت آب

چندی است که شـایعه‌هایی در مورد تغییر قیمت آب و افزایش تعرفه‌ها به گوش می‌رسد.
معـاون وزیر نیرو در امور برنامه‌ریزی و اقتصادی بر این باور اسـت کـه هیچ تغییر قیمتی صورت نگرفته و این شـایعه‌ها به دلیل اجرای تبصره ۳ است.
علیرضا دائمی به ایسـنا گفت: بیش از یک سـال است که هیچ تغییر قیمتی در تعرفه‌های آب و حق انشـعاب صورت نگرفته و پیش‌بینی می‌شود که تا پایان سال نیز هیچ تغییر قیمتی رخ ندهد.
وی با اشـاره به تبصره ۳ قانون مورد تصویب مجلس شـورای اسـلامی، افزود: این تبصره یک تبصره محلی اسـت و اینگونه اعمال می‌شـود که شوراهای شـهر هر شهرسـتانی می‌توانند با اسـتفاده این تبصره برای شـهر خود تعرفه‌های آب را درصدی افزایش دهد.
معـاون برنامه‌ریزی و اقتصادی وزیر نیرو با بیـان اینکه این افزایش قیمت در یک چارچوب محدود و تعریف شده صورت می‌گیرد، بیان کرد: پس از تصویب شـوراها باید وزارت نیرو عدد افزایش قیمت را تصویب کند و براساس آن آیین‌نامه تدوین می‌شود.
بـه گفته دائمی، تغییـرات قیمتی که دیده می‌شـود صرفاً محلی اسـت و قانون نیز اجازه انجام این کار را به شـوراهای شـهر داده است.
وی با بیان اینکه قیمت‌های فعلی آب اصلاً منطقی نیسـت، بیان کرد: واقعی شـدن قیمت آب موضوعی اسـت که با توجه به بحران آب کشـور باید در دسـت اجرا قرار گیرد، چراکه بی‌شک از این طریق می‌توان بحران آب را نیز مدیریت کرد.

گزارش رئیس برنامه و بودجه استان از سرشماری نفوس و مسکن

اطلاعات سرشماری با حکم قضایی هم منتشر نمی‌شود

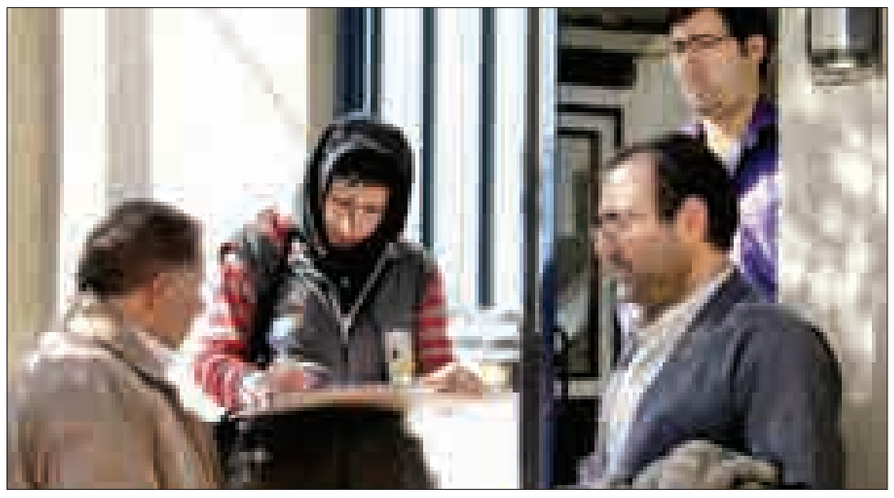

»اعظم اسلامی‌خواه

هشتمین دوره سرشماری نفوس و مسکن امسال برای نخستین‌بار علاوه بر حضوری به صورت اینترنتی از سـوم مهرماه در کشور آغاز شده است.
در سرشماری این دوره، ۷۰ سؤال طرح شده که اطلاعات مختلفی از جمله وضع سواد، مدرک تحصیلی، دین، مهاجرت، زناشـویی و فرزنـدآوری، خانوار و مساحت زیربنای منزل مورد بررسی قرار می‌گیرد. در سرشماری عمومی نفوس و مسکن داده‌ها و اطلاعات پایه‌ای درباره تعـداد، سـاختار و ویژگی‌های عمده افراد جامعه و واحدهای مسکونی کل کشور جمع‌آوری می‌شـود، بنابراین نتایج حاصـل از آن می‌تواند تصویری از وضع موجـود جمعیت، نیازمندی‌ها و توانایی‌های آن و همچنین تصویری از وضع موجود در واحدهای مسکونی کشور برای برنامه‌ریزان، تصمیم‌گیران، سیاسـت‌گذاران، پژوهشگران و سایر کاربران ترسـیم کند. بر اسـاس این نتایـج برنامه‌ریـزان، تصمیم‌گیران و سیاسـتگذاران می‌توانند بـا تدوین برنامه‌های توسـعه اجتماعی، اقتصادی و فرهنگی، کشور را به سمت وضعیت مطلوب سـوق دهند و پژوهشگران و کارشناسان حوزه‌های جمعیت‌شناختی، علوم اجتماعـی و علوم اقتصادی قادر خواهند بود روندهای گذشته جمعیت را شناسایی کرده و مسیر تحولات آن را در آینده تا حدودی پیش‌بینی کنند. سال ۱۳۳۵ نخسـتین سرشماری عمومی در کشور انجام شده است و تا سال ۸۵ هر ۱۰ سال یک‌بار این کار ادامه داشت که پس از آن، این طرح هر ۵ سال یک‌بار در حال انجام است.
ثبت‌نام اینترنتی از ۳ مهر ماه آغاز شده و تـا ۲۴ مهرماه ادامـه دارد و روش مصاحبه حضوری با مراجعه مسـتقیم مأموران به درب منـازل از ۲۵ مهرماه تا ۲۵ آبان‌ماه به مـدت یک ماه انجام می‌شود. فردی که سرشماری را انجام می‌دهـد ملبس به جلیقـه‌ای به رنگ طوسی و آرم سرشماری و دارای کارت شناسـایی معتبر خواهد بود.براساس اعلام سرپرستان خانوارها می‌توانند با مراجعه به سایت sarshomari۹۵.ir نسـبت به ثبت اطلاعات خود اقدام کرده و در مراجعه مأموران کد رهگیری دریافتی را ارائه دهند.
در ادامـه گفت‌وگوی همـدان پیام با اسکندر صیدایی، رئیس سازمان برنامه و بودجه استان همدان درباره سرشماری عمومی نفوس و مسـکن سال ۹۵ در استان را می‌خوانید.

لازمـه اجـرای سرشـماری اینترنتی اعتمادسـازی است، برای این اعتمادسازی چه کاری صورت گرفته کـه مردم نگـران لو رفتن اطلاعاتشـان به دستگاه‌های دیگر نباشند؟
ثبت‌نام اینترنتی یک حرکت جدید در دنیاسـت و باید در کشور ما هم آغاز می‌شـد، به همین دلیـل باید تأکیدات زیـادی بر آن شـود و همه شـرایط بـرای ایجـاد آرامـش و اطمینان در مردم به وجـود بیاید تا آنهـا مطمئن شـوند که اطلاعات سرشـماری فقط بـرای برنامه‌ریزی اسـت و ربطی به یارانـه، مالیات و... ندارد. که به نظرم بـرای این موضوع باید اطلاع‌رسـانی گسـترده‌ای در سطح کشـور و استان صـورت می‌گرفت که البتـه اقدامات خوبی هم انجام شده است. به طوری که مقام معظـم رهبری چند بار اعلام فرموده‌اند که حتی دسـتگاه قضایی با حکـم هـم نمی‌تواند این آمـار را به دسـت بیاورد. ماده ۷ قانون تأسـیس مرکز آمار هـم می‌گوید این اطلاعات کاملاً محرمانه است.
امیدواریم این اعتماد و باور در بین مردم به وجود بیاید.

سایتی که برای ثبت‌نام اینترنتی سرشماری نفوس و مسکن طراحی شـده، آیا امنیـت لازم را دارد که اطلاعات مردم به سرقت نرود؟
مرکز آمار یک مرکز تخصصی است که از آخرین نسخه‌های نرم‌افزاری استفاده کرده و متبحرترین متخصصان کشـور را برای این کار بسیج کرده است. وزارت فناوری اطلاعـات نیز این سـایت را پشـتیبانی می‌کند. هرچندکه بعضی‌ها می‌خواسـتند به این حرکت بـزرگ و مهم ملی ضربه بزننـد اما عملیاتی کـه برای این سـایت انجام می‌شود بسیار دقیق و حسـاب شده اسـت و تاکنون خبـری مبنی بر اینکه به اطلاعات این سایت نفوذ شده و یا در جایی درز شده، نبوده است.

چه تدابیری اندیشـیده شده که سـایت‌های جعلی ساخته نشوند و مردم چگونه باید مطمئن شـوند که وارد سایت اصلی شده‌اند؟
اطلاع‌رسـانی‌های مختلفـی در این زمینه صـورت گرفته، دنیای مجازی توسـط دولـت و نیروی انتظامی بـه طور مسـتمر رصد می‌شود و تاکنون خبری از ایجاد سـایت جعلی به دستمان نرسیده است.

مشـارکت اینترنتی در اسـتان همدان چشـمگیر نیست دلیل آن چیست؟
اگر به آمارهای کشور توجه کنیم، می‌بینیم که استان‌های بزرگ‌تر و کلان‌شهرها مانند اصفهان، تهران، همدان و چند اسـتان مهم دیگر جزو ۵ اسـتان نخست در ثبت‌نام اینترنتی برای نفوس و مسـکن نیسـتند. اما در اسـتان‌های محروم‌تر و کوچک‌تر اسـتقبال بهتری صورت گرفتـه که این موضوع باید در سـطح کشور و به طور کلی مورد بررسی قرار بگیرد.
اما فکر می‌کنم به خاطر بسترسـازی‌های انجام شده در اسـتان همدان از امروز به بعد اسـتقبال بهتری از ثبت‌نـام اینترنتی صورت بگیرد.

آیا قرار است نتیجه سرشماری برای آمایش استان استفاده شود؟
در سرشـماری‌هایی که در دوره‌های قبل به صورت دسـتی و سنتی انجام می‌شد، ۲ سـال طول می‌کشید تا نتیجه آن منتشر شـود، اما نتیجـه سرشـماری اینترنتی در مدت ۳ ماه مشـخص می‌شـود و از اطلاعات آن به راحتی می‌توانیم در برنامه ششم، سند چشـم‌انداز و برنامه‌های ۹۶ استان استفاده کنیم.

به نظـر می‌رسـد در این سرشماری تعداد مسـاکن خالی مشخص نشـود. چون در بندهای این فرم بـه طور واضـح به این موضوع اشاره نشـده و دلیل دیگر اینکه از این پس قرار است صاحبان مسـاکن خالی مالیات بپردازند، به همین دلیل احتمالاً تمایلی به ارائه آمار و اطلاعات درسـت نخواهند داشت.
این سرشـماری تأکیدی بر آمار مساکن خالی نـدارد و آمارگیری این مسـاکن جهت‌گیـری خاصی می‌طلبـد. اما در نهایت بحث اعتماد مطرح است و هیچ یک از آمارهایی که بـه درآمد، یارانه، چاه آب منازل شـخصی و... ربط دارد به هیچ وجـه در جایـی درز نخواهد کرد و صرفاً برای برنامه‌ریزی اسـتفاده خواهد شد.

در فرم‌هـای سرشـماری به موضوع بیکاری به طور واضح اشاره نشده، به طوری که سؤالاتی مانند «در هفتـه یا ماه قبل کار کرده‌اید»، آمده اسـت. در این سرشـماری معیارهای بیکاری یا شاغل بودن بر چه اساسی سنجیده می‌شود؟
این موضـوع در ۶-۵ بنـد به صورت کاملاً تخصصی مدنظر قـرار گرفته که متناسب با تعریف اشتغال در قانون‌های دنیا و وزارت کار ایران اسـت و ممکن اسـت برای مردم مفهوم چندانی نداشته باشـد؛ اما چون قرار است متخصصان از تک‌تک بندهای مهم اشتغال خروجی بگیرنـد، طوری طراحی شـده که آنها بتواننـد نتایـج مورد نظـر را از فرم‌ها استخراج کنند.

چرا تبلیغات و اطلاع‌رسانی این سرشماری ضعیف است؟
از سـوم مهـر مـاه، روزنامه‌هـا و خبرگزاری‌هـا با انتشـار خبرهایی این موضـوع را اطلاع‌رسـانی کرده‌انـد و صداوسـیما بـه صورت یـک حرکت ملی مهـم وارد عرصـه تبلیغات برای آن شـده اسـت. در سطح اسـتان نیز توسط ائمه‌جماعات، آموزش‌وپرورش، آموزش عالی، برخی دسـتگاه‌های مهم، تراکت، بنـر، تبلیغات محلـی و ایجاد چند مرکز برای ثبت‌نام اینترنتی رایگان تبلیغـات گسـترده‌ای انجام می‌شـود امـا ردیف اعتبـاری مشـخصی برای اطلاع‌رسـانی در نظر گرفته نشده است و پیش‌بینی شـده رسانه‌ها به عنوان یک موضوع مهم و اثرگـذار آن را پیگیری کنند و در آگاهی‌بخشـی، همکاری‌های لازم را داشته باشند.

در سرشـماری‌هایی که در دوره‌هـای قبل بـه صورت دستی و سنتی انجام می‌شد، ۲ سـال طول می‌کشـید تا نتیجه آن منتشـر شود، اما نتیجه سرشماری اینترنتی در مدت ۳ ماه مشخص می‌شود و از اطلاعـات آن به راحتی می‌توانیم در برنامه ششـم، سند چشم‌انداز و برنامه‌های ۹۶ استان استفاده کنیم

خبـر

عیدی سال ۹۶ کارمندان دولت اعلام شد

دولت در بخشنامه بودجه ۹۶ عیدی سال آینده کارمندان خود را ۸۴۷ هزار و ۵۰۰ تومان پیش‌بینی کرده است.
به گزارش تسنیم، حجت‌الاسلام حسن روحانی بخشنامه بودجه سال ۹۶ را چهارم مهر ماه به دستگاه‌های اجرایی ابلاغ کرده است.
در بخش ضوابط مالی بخشنامه بودجه ۹۶، مبلغ عیدی کارمندان دولت برای سال آینده ۸۴۷ هزار و ۵۰۰ تومان پیش‌بینی شده است؛ البته رقم عیدی باید به تصویب هیأت وزیران برسد.
در متن این بخشـنامه آمده است: تمامی دستگاه‌های اجرایی موضوع مـاده ۵ قانـون مدیریت خدمات کشـوری مکلفنـد در چارچوب سیاست‌های مندرج در این بخشنامه و خطوط راهنما و دستورالعمل‌ها و برنامه زمان‌بندی که سـازمان برنامـه و بودجه ابلاغ می‌کند، برنامه سالانه و بودجه پیشنهادی خود را به این سازمان ارائه کند.
توجه بـه رویکردهای رشـد "درون‌زا"، "برون‌گـرا"، "دانش‌بنیان"، "عدالت‌محور" و "مردمی" در سیاسـت‌های اقتصاد مقاومتی به طور ویژه ضروری است.

اخبار کوتاه

توئیتر به هیچ وجه رفع فیلتر نمی‌شود

تسـنیم: عبدالصمد خرم‌آبادی، معاون قضایی دادستان کل کشور در امور فضای مجازی در واکنش به برخی خبرهای منتشر شده مبنی بر احتمال رفع فیلتر توئیتر به دنبال طرح جایگزینی با پیام‌رسـان تلگرام گفت: توئیتر به هیچ وجه رفع فیلتر نمی‌شود.

کاهش قیمت ذرت در بازار

مهر: مجید موافق قدیری، رئیس انجمـن صنایع خوراک دام، طیور و آبزیان ایران از کاهـش ۶ درصدی قیمت ذرت در بازار خبر داد و گفت: قیمت جو و گندم داخلی در این مدت گران شده است.

قرارداد خرید هواپیما از ایرباس بزودی نهایی می‌شود

تسـنیم: عباس آخوندی، وزیر راه و شهرسازی با اشاره به مذاکرات میان وزارت راه و شهرسازی و دو شرکت هواپیماسازی بزرگ جهان گفت: پس از صدور مجوز از سوی وزارت خزانه‌داری آمریکا، هفته گذشته با مسئولان ایرباس در ایران مذاکرات پیگیری شد و قرارداد با ایرباس بزودی نهایی می‌شود.

رشد ۲۲ درصدی پروازهای ۵ ماهه امسال

فارس: وزیر راه و شهرسـازی گفت: در ۵ ماه نخست امسال پروازها نسبت به مدت مشـابه سال گذشته ۲۲ درصد رشد داشته است، این آمار در موقعیت اقتصادی کنونی قابل توجه است.

قیمت اقلام تنظیم بازار ماه محرم اعلام شد

تسـنیم: از امروز همزمان با آغاز ماه محرم حدود ۴۰ هزار تن اقلام تنظیم بازاری این ماه از جمله گوشـت، مرغ، برنج و شکر به قیمت مصـوب به ویژه برای هیأت‌های مذهبی توزیع می‌شـود که به گفته مسـئولان وزارت جهاد کشـاورزی قیمت هر کیلوگرم شکر ۲ هزار و ۵۲۰ تومـان، برنج خارجی ۲ هزار و ۹۰۰ تومان، مرغ ۵ هزار و ۱۰۰ تومان و گوشـت حدود ۲۲ هزار تومان برای عرضه در این طرح در نظر گرفته شده است.

آگهی دعوت مجمع عمومی عادی به طور فوق العاده
نوبت دوم
شرکت تعاونی مسکن مهر ۱۱ همدان
پیرو مصوبات جلسه مجمع عمومی فوق‌العاده مورخ ۱۳۹۴/۹/۲۰ و تصویب مجمع مبنی بر، انحلال شرکت تعاونی مسکن مهر ۱۱ مجمع عمومی عادی به طور فوق‌العاده نوبت دوم ساعت ۱۰ شب سه‌شنبه مورخ ۹۵/۸/۴ در محل پارکینگ بلوک ۱ مجتمع واقع در شهرک مدنی پشت آپارتمان امید اکباتان مسکن مهر ۱۱ مجتمع آریا ۱ برگزار می‌شود.
بدینوسیله از کلیه اعضا (صاحبان سهام) دعوت می‌شود در تاریخ و ساعت مقرر در مجمع عمومی فوق حضور بهم رسانیده چنانچه اعضایی که به هر دلیل امکان حضور در مجمع را ندارند می‌بایست طبق ماده ۱۹ آیین‌نامه تشکیل مجامع حداکثر تا ۲۴ ساعت قبل از برگزاری مجمع به همراه نماینده یا وکیل خود جهت اعطای وکالت و دریافت معرفی نامه حضور در مجمع به هیأت مدیره تعاونی مراجعه نمایند و همچنین اعضایی که تمایل دارند کاندیدای سمت هیأت تصفیه شوند آمادگی خود را حداکثر ۹۵/۸/۲ اعلام فرمایند.
دستور جلسه:
۱-انتخاب اعضاء هیأت تصفیه
۲-تعیین محل هیأت تصفیه
شرکت تعاونی مسکن مهر ۱۱ همدان

تبریک و تقدیر
جناب آقای
مهندس محمد رودباری

انتصاب شایسته حضرتعالی به سمت
مدیر کل محترم راهداری و حمل و نقل جاده ای استان همدان
را صمیمانه تبریک عرض نموده و از زحمات ارزشمند و دلسوزانه جناب آقای
مهندس نصرت ا... حیدری
در زمان تصدی صمیمانه‌تقدیر و تشکر می‌نمائیم.امید است در سایه الطاف الهی همواره موفق وپیروز باشید.
انجمن صنفی شرکت های مسافر بری همدان

اصلاحیه
بدینوسیله به اطلاع می رساند،آگهی موسسه اعتباری ثامن درج شده در مورخ ۹۵/۷/۳ سر قفلی یک باب مغازه تجاری به متراژ۵۷/۹۰ واقع در همدان خیابان اکباتان روبروی سرای گلشن صحیح می باشد.

آگهی مناقصه
بر اساس ماده ۵ آئین نامه مالی شهرداری ها ، شهرداری زنگنه در نظر دارد پروژه جدول گذاری و اجرای رفوژ میانی بلوار امام خمینی(ره) شهر زنگنه (جاده ملایر اراک) را با مشخصات مندرج در اسناد مناقصه به پیمانکاران واجد شرایط واگذار نماید.

نام پروژه	محل اجراء	حداقل رتبه مورد نیاز	مدت اجراء	مبلغ برآورد (ریال)	مبلغ تضمین شرکت در مناقصه (ریال)
جدول گذاری و اجرای رفوژ میانی بلوار امام خمینی (ره)	شهر زنگنه (جاده ملایر اراک)	رتبه ۵ گرایش راه و باند و یا رتبه ۵ رشته ابنیه	۵ ماه	۳/۰۲۱/۰۵۰/۰۰۰	۱۶۰/۰۰۰/۰۰۰

شرایط مناقصه
۱-متقاضیان می بایست جهت دریافت اسناد شرکت درمناقصه از تاریخ ۹۵/۰۷/۰۵ لغایت ۹۵/۰۷/۲۶ به شهرداری زنگنه مراجعه و پس از تکمیل تا پایان وقت اداری مورخ ۹۵/۰۷/۲۶ به دبیرخانه شهرداری زنگنه تحویل و رسید دریافت نمایند.
۲-متقاضیان می بایست مبلغ۱۶۰/۰۰۰/۰۰۰ ریال را جهت تضمین شرکت در مناقصه را به حساب شماره ۶۳۶۸۵۵۳۰۸بانک کشاورزی بنام شهرداری زنگنه واریز و یا ضمانت بانکی و یا اسناد خزانه در وجه شهرداری زنگنه تهیه نمایند.
۳-تاریخ و محل بازگشایی پاکت ها روز سه شنبه مورخ ۹۵/۰۷/۲۷ ساعت ۹ صبح در محل شهرداری زنگنه می باشد.
۴-سپرده نفر اول و دوم و سوم تا زمان تنظیم قرارداد در حساب شهرداری باقی خواهد ماند چنانچه برنده مناقصه ظرف مدت مقرر نسبت به انعقاد قرارداد اقدام ننماید سپرده وی به نفع شهرداری ضبط و با نفر دوم قرارداد منعقد می گردد و با نفرات دوم و سوم نیز به همین صورت می باشد.
۵-شهرداری در رد یا قبول یک یا کلیه پیشنهادات مختار است .
۶-به پیشنهاد مخدوش و قلم خورده و فاقد سپرده ترتیب اثر داده نخواهد شد.
۷-به پیشنهاداتی که بعد از مهلت مقرر به شهرداری واصل گردد ترتیب اثر داده نخواهد شد.
۸-سایر اطلاعات و جزئیات مربوط به پروژه و مناقصه در اسناد مناقصه مندرج است.
۹-هزینه درج آگهی بر عهده برنده مناقصه می باشد.
جهت کسب اطلاعات بیشتر در خصوص سایر شرایط مناقصه به شهرداری زنگنه مراجعه یا با شماره تلفن ۳۲۳۶۲۴۷۰-۰۸۱ تماس حاصل نمایند.
شهرداری زنگنه

آگهی مزایده نوبت اول
در کلاسـه اجرایی ۹۴۰۳۴۳/اجم آقای محمدرضا عباسـی خلوصی فرزند هاشـمعلی طی دادنامه شماره ۹۵۰۹۹۷۱۲۷۱۰۰۰۱۴ صادره از شـعبه اول حقوقی محمودآباد گردیده به ۱- پرداخت مبلغ ۱/۷۴۷/۸۰۸/۰۵۱ ریال به عنوان محکوم به در حق محکوم له ۲- پرداخت مبلغ ۸۷/۳۹۰/۴۰۲ ریال بابت نیم‌عشر در حق صندوق دولت که در این خصوص و جهت استیفای محکوم‌به، خواهان اقدام به توقیف یک دستگاه ساختمان سه‌طبقه واقع در شهر لالجین همدان خیابان مهدیه ضلع جنوبی خیابان کد پستی ۹۵۳۳۱۱۶۴۶۲ نموده که مطابق ماده ۱۱۴ قانون اجرای احکام مدنی از طریق مزایده به فروش خواهد رسید.
مشخصات ساختمان:
یک دستگاه ساختمان سـه طبقه با نیم‌طبقه با زیرزمین به مساحت ۳۱۹ مترمربع که ۴۵/۶۰ مترمربع از آن نانوایی می‌باشد به طور متوسط ۸۰ سانتیمتر کنسول در طبقه دوم و سوم با سازه اسکلت فلزی به قدمت ۹ تا ۱۰ سال سـاخت دارای امکانات و خدمات شهری، درب و پنجره فلزی، بدون نما سازی و در زمین عادی فاقد سند که دو دانگ از عرصه متعلق به اوقاف می‌باشد احداث گردیده و طبق قولنامه عادی مورخ ۱۳۸۹/۰۴/۱۵ آقای محمد نوری به نامبرده واگذار شده است (فاقد سند ثبتی)
قیمت پایه و نظریه کارشناس:
با لحاظ جمیع عوامل فوق‌الذکر، مکان قرارگیری ملک، قیمت‌های محلی منطقه، کسـر دو دانگ از ۶ دانگ مالکیت زمین به لحاظ اوقافی بودن، مادی و تفکیک نشـدن ملک، فقدان پارکینگ جهت طبقات ملک فوق توسط کارشناس رسمی دادگستری به مبلغ ۳،۰۹۹،۲۰۰،۰۰۰ ریال ارزیابی و قیمت‌گذاری شده است.
زمان و مکان مزایده
زمان روز سه‌شنبه مورخ ۱۳۹۵/۰۸/۱۱ از ساعت ۱۰ الی ۱۰:۳۰ صبح در دفتر اجرای احکام مدنی دادگاه لالجین واقع در خیابان مهدیه دادگاه لالجین برگزار خواهد شد.
توضیح اینکه مزایده به صورت حضوری بوده و فروش مال تعرفه شده از قیمت پایه شروع و به بالاترین قیمت پیشنهادی واگذار خواهد شد. از برنده مزایده ۱۰ درصد فی‌المجلس دریافت و الباقی ظرف مدت ۲۵ روز قابل وصول خواهد بود. بدیهی اسـت در صورت انصراف خریدار مبلغ واریزی به نفع صندوق دولت ضبط خواهد شـد. علاقمندان به شـرکت در مزایده می‌توانند ۳ روز قبل از تاریخ برگزاری مزایده به دفتر اجرا مراجعه تا زمینه بازدید فراهم گردد کلیه هزینه‌ای نقل و انتقال مطابق عرف می‌باشـد در صورتی که روز مزایده به هر علتی تعطیل گردید مزایده فردای همان روز و رأس ساعت تعیین شده برگزار خواهد شد. کلیه مبالغ به ریال می‌باشد.(م‌الف ۶۶۴)
مدیر اجرای احکام مدنی دادگاه عمومی لالجین

آگهی موضوع ماده ۳ قانون و ماده ۱۳ آیین‌نامه قانون تعیین تکلیف وضعیت ثبتی اراضی و ساختمان‌های فاقد سند رسمی
برابر رأی شـماره ۱۳۹۵۶۰۳۲۶۰۰۹۰۰۰۳۸۰ مورخه ۹۵/۷/۱۰ هیأت موضوع قانون تعیین تکلیف وضعیت ثبتی اراضی و سـاختمان‌های فاقد سند رسمی مستقر در واحد ثبتی شهرستان فامنین تصرفات مالکانه و بلامعارض آقای براتعلی امینی فرزند آقامعلی به شـماره شناسـنامه ۵۵۹۹ صادره از فامنین به شماره ملی ۵۰۲۹۴۴۶۳۴۶ درسـه دانگ مشاع از شـش دانگ یک قطعه زمین مزروعی آبی به مسـاحت نود و هفت هزار و یکصد و چهل و هشـت مترمربع و دوازده صدم مترمربع قسمتی از پلاک ۱۰۴ اصلی واقع در بخش پنج همدان اراضی فامنین خریداری از آقایان حسـن امینی، آقامعلی امینی، اروجعلی دولتی، ابوالفضل عبدی، محمود شـاکری، نصرت باذلی، محمدعلی بشـیری، حسن راسخی، حسـین باقری، یداله امیری، بیرامعلی آبکار، صفر نعیمی و برات سـهرابی محرز گردیده اسـت. لذا به منظور اطلاع عموم مراتب در دو نوبت به فاصله ۱۵ روز آگهی می‌شود، در صورتی که اشـخاص نسبت به صدور سند مالکیت متقاضی اعتراضی داشـته باشند می‌توانند از تاریخ انتشار اولین آگهی به مدت دو ماه اعتراض خود را به این اداره تسـلیم و پس از اخذ رسـید، ظرف مدت یک ماه از تاریخ تسلیم اعتراض، دادخواسـت خود را به مراجع قضایی تقدیم نمایند. بدیهی است در صورت انقضای مدت مذکور و عدم وصول اعتراض طبق مقررات سند مالکیت صادر خواهد شد.(م‌الف ۱۴۴)
تاریخ انتشار نوبت اول: ۱۳۹۵/۷/۱۳
تاریخ انتشار نوبت دوم: ۹۵/۷/۲۹
مهدی عزیزی– رئیس اداره ثبت اسناد و املاک شهرستان فامنین

آگهی حصر وراثت
خانم دولت صبحی‌آراسـته دارای شماره شناسنامه ۴۶۸ به شـرح دادخواست به کلاسـه۱۲۱/۹۵۰۳۷۸/۹۵ح از این حوزه درخواست گواهی حصر وراثت نموده و چنین توضیح داده که شادروان حمید صبحی‌شجاعی به شـماره شناسنامه ۱۵۸۴ در تاریخ ۱۳۷۹/۵/۱۲ در اقامتگاه دائمی خود بدرود زندگی گفته ورثه آن مرحوم منحصر است به:۱-دولت صبحی آراسته به شماره شناسنامه ۴۶۸ صادره از بهار متولد ۱۳۳۷ همسر متوفی ۲-سعید صبح شجاعی به شماره شناسنامه ۲۷۷ صادره از بهار متولد۱۳۵۵ فرزند متوفی ۳-علی صبح شجاعی به شماره شناسنامه ۳ صادره از بهار متولد۱۳۶۴ فرزند متوفی ۴-فردین صبح شجاعی به شماره شناسنامه ۳۸۶۰۶۵۲۳۶۲ صادره از همدان متولد۱۳۷۳ فرزند متوفی ۵-جواد صبح شجاعی به شماره شناسنامه ۴۰۴۰۰۳۷۸۴۷ صادره از بهار متولد۱۳۶۸ فرزند متوفی ۶-محمد صبح شـجاعی به شماره شناسنامه ۲۷۸ صادره از همدان متولد۱۳۵۷ فرزند متوفی ۷-احمد صبح شـجاعی به شـماره شناسنامه ۲۷۹ صادره از همدان متولد۱۳۵۸ فرزند متوفی ۸-اقدس صبح شجاعی به شماره شناسنامه ۴ صادره از بهار متولد۱۳۶۴ فرزند متوفی ۹-مریم صبح شجاعی به شماره شناسنامه ۸۹۶ صادره از بهار متولد۱۳۶۰ فرزند متوفی ۱۰-مهین صبح شجاعی به شماره شناسنامه ۱۰۶ صادره از بهار متولد۱۳۶۵ فرزند متوفی اینک با انجام تشریفات مقدماتی درخواست مزبور را در یک نوبت آگهی می‌نماید تا هر کسی اعتراضی دارد و یا وصیتنامه از متوفی نزد او باشد از تاریخ نشر نخستین آگهی ظرف یک ماه تقدیم دارد والا گواهی صادر خواهد شد. (م‌الف ۳۲۰۸)
قاضی حوزه ۱۲۱ شورای حل اختلاف همدان

آگهی موضوع ماده ۳ قانون و ماده ۱۳ آیین‌نامه قانون تعیین تکلیف وضعیت ثبتی اراضی و ساختمان‌های فاقد سند رسمی
برابر رأی شماره ۱۳۹۵۶۰۳۲۶۰۰۹۰۰۰۳۷۹ مورخه ۹۵/۷/۱۰ هیأت موضوع قانون تعیین تکلیف وضعیت ثبتی اراضی و ساختمان‌های فاقد سند رسمی مستقر در واحد ثبتی شهرستان فامنین تصرفات مالکانه و بلامعارض آقای حسن امینی فرزند حسینعلی به شماره شناسنامه ۴۶ صادره از فامنین به شماره ملی ۵۰۲۹۷۷۳۷۴۹ در سه دانگ مشاع از شش دانگ یک قطعه زمین مزروعی آبی به مساحت نود و هفت هزار و یکصد و چهل و هشت مترمربع و دوازده صدم مترمربع قسمتی از پلاک ۱۰۴ اصلی واقع در بخش پنج همدان اراضی فامنین خریداری از آقایان حسن امینی، آقامعلی امینی، اروجعلی دولتی، ابوالفضل عبدی، محمود شـاکری، نصرت باذلی، محمدعلی بشیری، حسن راسخی، حسین باقری، یداله امیری، بیرامعلی آبکار، صفر نعیمی و برات سهرابی محرز گردیده اسـت. لذا به منظور اطلاع عموم مراتب در دو نوبت به فاصله ۱۵ روز آگهی می‌شود، در صورتی که اشخاص نسبت به صدور سند مالکیت متقاضی اعتراضی داشته باشند می‌توانند از تاریخ انتشار اولین آگهی به مدت دو ماه اعتراض خود را به این اداره تسلیم و پس از اخذ رسید، ظرف مدت یک ماه از تاریخ تسلیم اعتراض، دادخواست خود را به مراجع قضایی تقدیم نمایند. بدیهی است در صورت انقضای مدت مذکور و عدم وصول اعتراض طبق مقررات سند مالکیت صادر خواهد شد.(م‌الف ۱۴۳)
تاریخ انتشار نوبت اول: ۱۳۹۵/۷/۱۳
تاریخ انتشار نوبت دوم: ۹۵/۷/۲۹
مهدی عزیزی– رئیس اداره ثبت اسناد و املاک شهرستان فامنین

مفقودی
کارت دانشجویی نوید جعفری فرزند حمید به شماره دانشجویی ۹۱۱۱۱۲۲۰۵۴ رشته مهندسی مواد دانشگاه عمران و معماری ملایر با کد ملی ۳۳۳۰۲۲۸۰۷۵ مفقود شده است.

مفقودی
کارت دانشجویی اقدس نوروزی فرزند احمد به شماره شناسنامه ۱۶۶ رشته زبان ادبیات فارسی دانشگاه‌پیام نور کبودراهنگ به شماره دانشجویی ۸۴۱۲۱۱۹۳۷ مفقود گردیده و از درجه اعتبار ساقط می‌باشد.

پیام تاریخ، تمدن و فرهنگ مادستان
The Message Of Madestan's History & Civilization & Culture
روزنامه همدان پیام
۷
سه‌شنبه ● ۱۳ مهرماه ۱۳۹۵ ● شماره ۲۷۴۸
ورزشی
varzesh@hamedanpayam.com

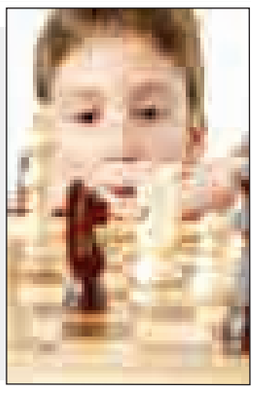

همدان جوان‌ترین ترکیب تیمی لیگ برتر شطرنج کشور را دارد

رئیس هیأت شطرنج همدان با بیان اینکه همدان جوان‌ترین ترکیب تیمی رقابت‌های لیگ برتر شطرنج کشور را دارد گفت: هدف ما پشتوانه‌سازی و تجربه‌اندوزی شطرنج‌بازان مستعد همدانی است.

به گزارش ایرنا، احمد علی بابایی بیان کرد: تیم نخ رنگ همدان نماینده استان در لیگ برتر شطرنج کشور است و با تصمیم اعضای هیأت شطرنج استعدادهای رده‌های سنی پایه را روانه این رقابت‌ها کردیم و به هیچ عنوان دنبال نتیجه‌گیری نیستیم. وی گفت: مرحله نخست این رقابت‌ها اواسط مردادماه به میزبانی ساری برگزار شد و همدان برای نخستین بار در این رقابت‌ها حضور یافت.

علی‌بابایی افزود: در این رقابت‌ها با تیم‌های قدرتمندی روبه‌رو بودیم و شکست برابر بهترین‌های شطرنج ایران چیزی از ارزش‌های شطرنج‌بازان جوان همدان کم نمی‌کند و هدف ما فرصت دادن به شطرنج‌بازان مستعد، جوان و بومی است. وی افزود: مرحله دوم این رقابت‌ها نیز ۲۷ تا ۳۰ مهرماه جاری در خرم‌آباد لرستان برگزار می‌شود و با توجه به رویارویی شطرنج‌بازان همدانی با حریفان میانه جدول ۱۲ تیمی بازی‌ها، پیش‌بینی کسب نتایج بهتر را داریم. علی‌بابایی گفت: در این رقابت‌ها امیرمسعود مرادی، سینا کوروند، امیرعلی دلاوری، ساسان علی‌بابایی، شایان رحمتیان، پارمیدا قزاقی و نشمیل کلوندی ترکیب تیم همدان را که از بهترین‌های رده‌های سنی پایه محسوب می‌شوند، تشکیل داده‌اند.

به بهانه درخشش تکنیکی‌های ریزنقش

برای فوتسال طرحی نو بریزیم

فوتسال ایران پس از موفقیت در جام جهانی ۲۰۰۸ و ناکامی در ۲۰۱۲، حالا به افتخار بزرگی دست پیدا کرده و برای اینکه روند این پیروزی‌ها سینوسی نشود، نیازمند طرحی نو از جانب فدراسیون فوتبال است.

تیم ملی فوتسال ایران در بازی رده‌بندی جام جهانی ۲۰۱۶ کلمبیا مقابل تیم ملی پرتغال به برتری رسید و در جایگاه سوم جام جهانی ایستاد. شاید اگر پیش از جام جهانی نظرسنجی از کارشناسان و اهالی فوتسال درباره عملکرد تیم ملی می‌شد، کمتر کسی به مقام سومی این مسابقات اشاره می‌کرد و با توجه به تدارک ضعیف و حواشی که به وجود آمده بود، اغلب پیش‌بینی‌ها به صعود تا یک چهارم نهایی ختم می‌شد. با این حال ملی‌پوشان فوتسال ایران با این تدارک ضعیف به کلمبیا رفتند و کاری کردند کارستان. شاگردان ناظم‌الشریعه از صفر، ۱۰۰ ساختند و پنجره جدیدی را به روی فوتسال ایران گشودند.

اما اکنون که مسابقات به پایان رسیده، وقت گفتن حقایق است. تمام کارشناسان به تدارک ضعیف ایران برای جام جهانی اذعان کرده‌اند و در ادامه همین مطلب، با بررسی برنامه تیم‌های برتر جهان، به این حقیقت خواهیم رسید اما در این بین کتمان مسئولان فدراسیون فوتبال جای تأمل دارد. فدراسیونی که بیشترین افتخاراتش را از فوتسال دارد و در حالی که فوتبال نتوانسته در جهان عرض اندام کند، این فوتسال است که باعث شده فدراسیون فوتبال در جهان سرش را بالا بگیرد اما امکانات ضعیف فوتسال ایران نه تنها از سوی فدراسیون‌نشین‌ها رد می‌شود، بلکه به تداوم این وضعیت نیز اشاره می‌کنند.

اظهارنظر کفاشیان در مورد امکانات تیم ملی فوتسال برای جام جهانی: همه چیز خوب بود و همه امکانات هم هست. ما با همین وضعیت توانسته‌ایم در آسیا به عنوان بهترین تیم باشیم و قهرمانی این قاره شویم. چنین تفکری از جانب مسئولان برای آینده این رشته مناسب نیست. البته این تفکر سال‌هاست بر فوتسال سایه افکنده و مسئولانش تصور می‌کنند با کمترین هزینه هم می‌توان فوتسال را اداره کرد و حتی به موفقیت‌های جهانی نیز رسید. اما نتایج چند سال اخیر فوتسال ایران نشان می‌دهد بی‌توجهی‌ها کار خودش را کرده بود و موفقیتی هم که در جام جهانی ۲۰۱۶ نصیب فوتسال ایران شده، به خاطر داشتن بازیکنانی است که به گواه همه کارشناسان بهترین تیم تاریخ فوتسال ایران را تشکیل می‌دهند. تدارک ضعیف برای تیم ملی فوتسال در مرحله گروهی جام جهانی نمود پیدا کرد و اگر غیرت و تعصب ملی‌پوشان ایران مقابل برزیل نبود، چنین افتخاری رقم نمی‌خورد و فوتسال ایران باز هم چند سال به عقب برمی‌گشت.

حال نگاهی می‌اندازیم به تدارکی که تیم‌های برتر فوتسال جهان برای جام جهانی دیده‌اند:

اسپانیا

به گزارش ایسنا، نایب‌قهرمان دوره قبل که در مرحله یک‌چهارم نهایی با شکست مقابل روسیه از رسیدن به نیمه نهایی بازماند، ۲ ماه پیش از این مسابقه‌ها وارد اردو شده بود. این تیم با برپایی اردویی در پرتغال با تیم‌های ازبکستان و پرتغال دیدار دوستانه برگزار کرد. همچنین یک بازی با ویتنام و دو بازی با مصر از دیگر برنامه‌های اسپانیا پیش از جام جهانی ۲۰۱۶ بود.

برزیل

مدافع عنوان قهرمانی یک ماه پیش از جام جهانی استارت زد و تنها ٤ بازی با آرژانتین برگزار کرد. پیش از اینکه سلسائو به مصاف آرژانتین برود قرار بود با ایران دیدار دوستانه برگزار کنند، اما به دلیل مشکل مالی و ناتوانی حضور ایران در برزیل، این بازی‌ها لغو و آرژانتین جایگزین ایران شد. برزیل همچنین در تورنمنتی چهارجانبه به مصاف تیم‌های مطرح آمریکای جنوبی رفت و چند روز پیش از جام جهانی نیز با جزایر سلیمان دیدار کرد.

ایتالیا

یکی از شگفتی‌های جام جهانی حذف ایتالیا با شکست مقابل مصر بود اما این تیم نیز تدارک ویژه‌ای برای جام جهانی دیده بود. لاجوردی‌پوشان ۲ ماه پیش از جام جهانی وارد اردو شدند و دو بازی دوستانه با اسلواکی و دو بازی با مجارستان انجام دادند و چند روز پیش از مسابقه‌ها نیز به مصاف اوکراین، پاناما و ازبکستان رفتند.

پرتغال

حریف ایران در دیدار رده‌بندی تدارک بسیاری برای این مسابقه‌ها دیده و با میزبانی از اسپانیا و ازبکستان، تورنمنت سه جانبه‌ای را در کشورش برگزار کرده بود. پرتغالی‌ها در این تورنمنت دو بار به مصاف اسپانیا رفتند و یک بازی هم با ازبکستان برگزار کردند. این تیم همچنین در سایر بازی‌های تدارکاتی‌اش به مصاف موزامبیک، کاستاریکا و مراکش رفت.

ازبکستان

تیمی که پس از جام ملت‌های ۲۰۱٤ رو به فروپاشی رفت با میزبانی از این مسابقه‌ها در سال ۲۰۱٦ و به خدمت گرفتن مربی مطرح اسپانیایی، جان دوباره‌ای گرفت و پس از صعود به جام جهانی، برنامه‌ریزی بلندمدتی برای مسابقه‌ها داشت. ازبک‌ها در تورنمنت پرتغال شرکت کرده و با تیم‌های اسپانیا و پرتغال مصاف کردند. همچنین در حالی که قرار بود ایران در ایتالیا به مصاف این تیم برود، ازبکستان حریف این تیم شد.

ایران، تیم سوم جهان

اما برنامه‌ریزی ایران برای جام جهانی چه بود؟ ملی‌پوشان در تورنمنت تایلند به مصاف ژاپن، قزاقستان و تایلند رفته و سپس در مشهد دو بازی دوستانه با ازبکستان برگزار کردند. وضعیت نامناسب سالن محل تمرین ملی‌پوشان در کمپ تهران و لباس‌های بی‌کیفیت از همان ابتدا تمرکز را از تیم گرفت و کار به جایی رسید که بازیکنان قبل از نیمه نهایی سکوت را شکستند و در اقدامی هماهنگ به وضعیت نامناسب اردوها اعتراض کردند.

به نظر می‌رسد حالا که فوتسال ایران بیش از پیش در مسیر رشد قرار گرفته و اقبال عمومی را هم با خود به همراه دارد، باید برای آینده آن طرحی نو درانداخت. فوتسالی که بر اساس آمارهای موجود بیشترین بازیکن را در بین تمام رشته‌ها در سراسر کشور دارد و نخستین گزینه اغلب ورزشکاران حرفه‌ای و غیرحرفه‌ای، فوتسال است. بدون شک یکی از حلقه‌های مفقوده فوتسال در سال‌های اخیر برنامه‌ریزی بلندمدت است. حضور ایران در جام جهانی فوتسال همیشه مسجل بوده و می‌توان از یک سال گذشته از مسابقات برای برگزاری بازی‌های تدارکاتی رایزنی کرد. متأسفانه رسم بدی در ورزش ایران وجود دارد و مسئولان حاضرند امکانات ضعیفی به بازیکنان بدهند اما در عوض پاداش خوبی برای موفقیت تعیین می‌کنند. کمیته فوتسال پیش از جام جهانی ۲۰۱٦ با تیم‌های برزیل، اسپانیا، پرتغال و ایتالیا برای بازی دوستانه مذاکره کرده بود، اما جواب مشترکی که تمام این کشورها به ایران داده بودند، خالی نبودن تقویمشان بود. گلایه اصلی کادرفنی تیم ملی نیز، نبود بازی‌های تدارکی مناسب بود اما فوتسال ایران با قرار گرفتن بین ۳ تیم برتر دنیا می‌تواند هر تیمی که اراده می‌کند را برای بازی دوستانه هماهنگ کرده و این نقیصه را بر طرف کند تا همچنان در آسیا پادشاهی کرده و در آسمان ستاره‌های جهان فوتسال بدرخشد.

خبر

تکمیل ورزشگاه ملایر نیازمند ۵۰ میلیارد ریال اعتبار است

رئیس اداره ورزش و جوانان ملایر گفت: اعتبار مورد نیاز برای تکمیل مرحله نخست ساخت ورزشگاه ۵ هزار نفری ملایر ۵۰ میلیارد ریال است.

مهدی رضایی با بیان اینکه تاکنون ۳۵ میلیارد ریال برای ساخت ورزشگاه ۵ هزار نفری ملایر هزینه شده است افزود: در مجموع برای تکمیل نهایی این طرح بیش از ۱۳۰ میلیارد ریال اعتبار مورد نیاز است.

وی بیان کرد: در بازدید اخیر معاون فنی و مهندسی شرکت توسعه و نگهداری اماکن ورزشی کشور از روند اجرایی این طرح، وی قول مساعد داد مرحله نخست ورزشگاه ۵ هزار نفری ملایر تا پایان امسال مورد بهره‌برداری قرار گیرد.

رضایی ادامه داد: تکمیل و راه‌اندازی استادیوم ۵ هزار نفری به عنوان یکی از طرح‌های ملی در دستور ویژه این شرکت قرار دارد.

وی با بیان اینکه تنها مشکل این طرح ملی تأمین نشدن به موقع منابع مالی از اعتبارات سفر ریاست‌جمهوری است ابراز امیدواری کرد: با اختصاص اعتبارات لازم مرحله نخست این طرح تا پایان امسال به بهره‌برداری برسد.

رئیس اداره ورزش و جوانان ملایر گفت: در مرحله نخست این ورزشگاه بخش‌های مختلفی چون زمین چمن، پیست دوومیدانی تارتان، سکوی تماشاچیان، محوطه ورزشگاه و پارکینگ، فضای ورزشی روباز، زمین فوتبال استاندارد و رختکن پیش‌بینی شده است.

رضایی ادامه داد: این ورزشگاه قابلیت الحاق فضاهای ورزشی دیگری چون زمین تنیس و هاکی را نیز دارد.

وی بیان کرد: مرحله دوم ورزشگاه ۵ هزار نفری ملایر بلافاصله پس از تکمیل مرحله نخست و اختصاص اعتبارات مورد نیاز آغاز می‌شود. خرداد ماه امسال مدیر منطقه‌ای شرکت توسعه و تجهیزات اماکن ورزشی کشور در بازدید از استادیوم ورزشی ملایر قول مساعد داد مرحله نخست این طرح تا مهر یا آبان ماه امسال به بهره‌برداری برسد.

تکواندوکار همدان مدال برنز پومسه قهرمانی جهان را کسب کرد

مدیر روابط عمومی اداره ورزش و جوانان همدان گفت: تکواندوکار پیشکسوت همدانی مدال برنز رقابت‌های پومسه قهرمانی جهان را کسب کرد.

حمدا... چاروسایی بیان کرد: در این رقابت‌ها که شامگاه یکشنبه به میزبانی کشور پرو پایان یافت، قربان دلشاد تکواندوکار ملی‌پوش همدان در رده سنی ٦١ تا ٦٥ سال به مدال برنز رسید.

به گزارش ایرنا، وی گفت: دهمین دوره پیکارهای پومسه قهرمانی جهان از روز پنجشنبه (۸ مهرماه) با حضور ۷٦۲ پومسه رو از ۵۲ کشور در شهر "لیما" پرو برگزار شد.

چاروسایی افزود: در رده سنی ٦١ تا ٦٥ سال نماینده تیم کره جنوبی عنوان قهرمانی را کسب کرد، پومسه رو آمریکا نایب قهرمان شد و نماینده انگلیس در جایگاه سوم مشترک با ایران قرار گرفت.

وی بیان کرد: پیش از این مهدی صمدیان‌تبار دیگر پومسه‌کار همدانی در ترکیب تیم ملی کشورمان به مدال برنز رده سنی بالای ۳۱ سال این رقابت‌ها رسیده بود.

هیأت موضوع قانون تعیین تکلیف وضعیت ثبتی اراضی و ساختمان‌های فاقد سند رسمی

آگهی موضوع ماده ۳ قانون و ماده ۱۳ آیین‌نامه قانون تعیین تکلیف وضعیت ثبتی اراضی و ساختمان‌های فاقد سند رسمی
برابر رأی شماره ۹۵/۱۳۶۹ مورخ ۱۳۹۵/۶/۱۳هیأت اول موضوع قانون تعیین تکلیف وضعیت ثبتی اراضی و ساختمان‌های فاقد سند رسمی مستقر در واحد ثبتی حوزه ثبت ملک اسدآباد تصرفات مالکانه و بلامعارض متقاضی خانم فاطمع شفیعی فرزند علی‌اکبر به شماره شناسنامه ۱۸۶۴۳ صادره از بهار در ششدانگ یک قطعه زمین مزروعی آبی به مساحت ۷۵۱۴۷/۵۴ مترمربع در قسمتی از پلاک ۱۰۷ اصلی روستای قادرآباد واقع در اسدآباد اراضی روستای قادرآباد خریداری باواسطه از مالک رسمی آقای صادق چهره‌قانی برجلویی محرز گردیده است. لذا به منظور اطلاع عموم مراتب در دو نوبت به فاصله ۱۵ روز آگهی می‌شود، در صورتی که اشخاص نسبت به صدور سند مالکیت متقاضی اعتراضی داشته باشند می‌توانند از تاریخ انتشار اولین آگهی به مدت دو ماه اعتراض خود را به این اداره تسلیم و پس از اخذ رسید، ظرف مدت یک ماه از تاریخ تسلیم اعتراض، دادخواست خود را به مراجع قضایی تقدیم نمایند. بدیهی است در صورت انقضای مدت مذکور و عدم وصول اعتراض طبق مقررات سند مالکیت صادر خواهد شد.(م‌الف ۷۷۸)
تاریخ انتشار نوبت اول: ۱۳۹۵/۷/۱۳
تاریخ انتشار نوبت دوم: ۱۳۹۵/۷/۲۸
کامران متقی – رئیس ثبت اسناد و املاک اسدآباد

آگهی حصر وراثت

خانم فریده امیری دارای شماره شناسنامه ۹ به شرح دادخواست به کلاسه۱۱۲/۹۵۰۰۷۶/۹۵ح از این حوزه درخواست گواهی حصر وراثت نموده و چنین توضیح داده که شادروان کبری بیگ‌لری به شماره شناسنامه ۸۵۶ در تاریخ ۱۳۹۵/۱/۲۹در اقامتگاه دائمی خود بدرود زندگی گفته ورثه آن مرحوم منحصر است به: ۱-فریده امیری به شماره شناسنامه ۹ صادره از همدان متولد۱۳۳۲ فرزند متوفی ۲-منصوره امیری به شماره شناسنامه ۲ صادره از همدان متولد۱۳۲۷ فرزند متوفی ۳-مهناز امیری به شماره شناسنامه ۱۰۳۶۱۲ صادره از همدان متولد۱۳۴۰ فرزند متوفی ۴-شهناز امیری به شماره شناسنامه ۱۵۸۶ صادره از تهران متولد۱۳۳۵ فرزند متوفی ۵-علی امیری به شماره شناسنامه ۹۷۸۰۱ صادره از همدان متولد۱۳۳۰ فرزند متوفی ۶-کامران امیری به شماره شناسنامه ۳۵۸۴ صادره از تهران متولد۱۳۴۷ فرزند متوفی ۷-حسین امیری به شماره شناسنامه ۴۲۶ صادره از همدان متولد۱۳۴۳ فرزند متوفی اینک با انجام تشریفات مقدماتی درخواست مزبور را در یک نوبت آگهی می‌نماید تا هر کسی اعتراضی دارد و یا وصیتنامه از متوفی نزد او باشد از تاریخ نشر نخستین آگهی ظرف یک ماه تقدیم دارد والا گواهی صادر خواهد شد. (م‌الف ۳۲۱۳)
قاضی حوزه ۱۱۲ شورای حل اختلاف همدان

آگهی حصر وراثت

آقای رضا امدادیان قانع دارای شماره شناسنامه ۱۶۵ به شرح دادخواست به کلاسه۱۱۲/۹۵۰۰۷۴/۹۵ح از این حوزه درخواست گواهی حصر وراثت نموده و چنین توضیح داده که شادروان ذبیح‌اله امدادیان قانع به شماره شناسنامه ۱۵ در تاریخ ۱۳۹۵/۶/۱۶در اقامتگاه دائمی خود بدرود زندگی گفته ورثه آن مرحوم منحصر است به: ۱-اشرف ترکه به شماره شناسنامه ۱۸۳۳۲ صادره از بهار متولد ۱۳۴۶ همسر متوفی ۲- رضا امدادیان قانع به شماره شناسنامه ۱۶۵ صادره از بهار متولد۱۳۶۱ فرزند متوفی ۳-معصومه امدادیان قانع به شماره شناسنامه ۷۷۳۷ صادره از بهار متولد۱۳۵۶ فرزند متوفی ۴-مرتضی امدادیان قانع به شماره شناسنامه ۲۰۱ صادره از بهار متولد۱۳۶۳ فرزند متوفی ۵-محسن امدادیان قانع به شماره شناسنامه ۸۶۶ صادره از بهار متولد۱۳۶۶ فرزند متوفی ۶-مهناز امدادیان قانع به شماره شناسنامه ۳-۱۵۰۱-۳۸۶ صادره از همدان متولد۱۳۶۸ فرزند متوفی اینک با انجام تشریفات مقدماتی درخواست مزبور را در یک نوبت آگهی می‌نماید تا هر کسی اعتراضی دارد و یا وصیتنامه از متوفی نزد او باشد از تاریخ نشر نخستین آگهی ظرف یک ماه تقدیم دارد والا گواهی صادر خواهد شد. (م‌الف ۳۲۱۴)
قاضی حوزه ۱۱۲ شورای حل اختلاف همدان

پیشخوان

۱

عنوان سومی جباری در نخستین مرحله رنکینگ بزرگسالان کشور

امیر جباری در نخستین مرحله مسابقات رنکینگ بدمینتون مردان رده سنی بزرگسال کشور گرامیداشت "جام شهدای بدمینتون" در جایگاه سوم قرار گرفت.به گزارش روابط عمومی اداره کل ورزش و جوانان استان همدان، نخستین مرحله مسابقات رنکینگ بدمینتون مردان رده سنی بزرگسال کشور گرامیداشت "جام شهدای بدمینتون " با شرکت ۷۷ بازیکن در قسمت یک‌نفره و ٥٤ بازیکن در قالب ۲۷ تیم دونفره از ۲۸ استان کشور در شهرستان زنجان برگزار شد.

در این پیکارها در قسمت یک‌نفره سروش اسکندری از زنجان توانست با نتیجه ۳ بر صفر فرزین خانجانی از تهران را شکست داده و قهرمان این مرحله شود.فرزین خانجانی از تهران به مقام دوم دست یافت و امیر جباری از همدان و مهران شهبازی از کردستان به مقام سوم مشترک دست یافتند.

۲

برگزاری همایش کوهپیمایی در شهرستان رزن

همایش کوهپیمایی با شعار ورزش دشمن اعتیاد در شهرستان رزن برگزار شد.به گزارش روابط عمومی اداره کل ورزش و جوانان استان همدان، به مناسبت فرا رسیدن هفته نیروی انتظامی و با توجه به اهمیت آگاهی‌بخشی و ارتقای سطح دانش جامعه در زمینه آسیب‌های اجتماعی به ویژه معضل خانمان‌سوز اعتیاد همایش کوهپیمایی به همت سمن نگاه برتر و همکاری هیأت همگانی شهرستان رزن با شعار ورزش دشمن اعتیاد در ارتفاعات ۲ هزار و ۲۹۰ متری نینج در شهرستان رزن برگزار شد .

این برنامه با هدف گسترش نشاط در جامعه و پیشگیری از اعتیاد برگزار شد.

خبر

رضایی سرپرست هیأت کشتی نهاوند شد

پس از استعفای حجت‌الاسلام گودرز سیفی از سمت خود، داور ملی کشتی استان به عنوان سرپرست هیأت کشتی شهرستان نهاوند انتخاب شد.به گزارش خبرنگار ما، نعمتا... رضایی پیش از این هم تجربه چندین ساله ریاست هیأت کشتی را داشت و اکثر مربیان و کشتی‌گیران بزرگ نهاوند در زمان ریاست رضایی به ستاره تبدیل شدند.رئیس اداره ورزش نهاوند حالا می‌خواهد با کمک تجربه و علم ورزش نهاوند را رونق بخشد.

سالن ورزشی روستای قلعه‌قباد نهاوند تا پایان سال تکمیل می‌شود

رئیس اداره ورزش شهرستان نهاوند گفت: سالن ورزشی روستای قلعه‌قباد نهاوند با پیشرفت ۸۵ درصدی با اعتبار استانی تا پایان سال تکمیل می‌شود.محرم روزبه پیشرفت ورزش در بین جوانان روستاها را با ساخت چنین سالن‌هایی میسر دانست و بیان کرد: اگر در سطح روستاها امکانات فراهم شود پیشرفت جوانان در ورزش سرعت می‌گیرد.وی گفت: برای بخش‌ها و روستاهای شهرستان برنامه‌های ویژه‌ای داریم و در گام نخست بازدید از بخش خزل را داشتیم و مشکلات ورزشکاران این منطقه را شناسایی کرده که برای رفع آن بخصوص زمین چمن که خشک شده، بودجه‌ای در نظر گرفتیم.

قضاوت داور همدانی در مسابقات ورزش‌های زورخانه‌ای قهرمانی جهان

غلامرضا خاکساری داور همدانی مسابقات ورزش‌های زورخانه‌ای و کشتی پهلوانی قهرمانی سال ۲۰۱٦ جهان را قضاوت می‌کند.به گزارش روابط عمومی اداره کل ورزش و جوانان استان همدان، دومین دوره مسابقات ورزش‌های زورخانه‌ای و کشتی پهلوانی قهرمانی سال ۲۰۱٦ جهان از ۱۵ تا ۲۱ مهر ماه با حضور ٤٦ کشور جهان در شهر جاکارتای اندونزی برگزار می‌شود.

اقتصاد مقاومتی، اقدام اول
عرضه لوازم التحریر و دفاتر مدرسه
با نرخ تعاونی
تولید استان
چاپخانه پیام رسانه اولین تولید کننده دفاتر مدرسه در غرب کشور
یازدهمین نمایشگاه الکامپ سالن الوند
غرفه پیام رسانه
نمایشگاه‌ها:
شعبه شماره ۱: همدان، خیابان بوعلی، سربل بحجال فروشگاه تعاونی مصرف فرهنگیان
شعبه شماره ۲: بهار، خیابان ۱۷ شهریور، جنب پست بانک، فروشگاه اتحاد به تعاون روستایی
شعبه شماره ۳: رزن، میدان امام، فروشگاه اتحاد به تعاون روستایی
شعبه شماره ٤: فروه، فروشگاه اتحاد به تعاون روستایی
شعبه شماره ۵: ملایر، فروشگاه اتحاد به تعاون روستایی
شعبه شماره ۶: شیرین سو، فروشگاه اتحاد به تعاون روستایی
فروشگاه‌ها:
شعبه شماره ۱: همدان، خیابان گلزار، روبروی باشگاه نیروی انتظامی، لوازم التحریر گلزار
شعبه شماره ۲: همدان، خیابان بوعلی، فروشگاه ۲۰۰۰
شعبه شماره ۳: همدان، خیابان شریعتی، بالاتر از پاساژ امیر کبیر، مرکز فرهنگی بزرگمهر حکمت
دفاتر با کیفیت (جلد گلاسه ۲۰۰ گرم، کاغذ تحریر ۷۰ گرمی)

٤۰ برگ ۷۸۰ تومان	۶۰ برگ ۱۲۰۰ تومان
۸۰ برگ ۱٤۵۰ تومان	۱۰۰ برگ ۱۸۰۰ تومان

پیام رسانه جایخانه پیام رسانه و روزنامه همدان پیام

روزنامه اجتماعی، سیاسی، فرهنگی، اقتصادی

The Message Of Madestan's History & Civilization & Culture

روزنامه همدان پیام

www.HamedanPayam.com

پیام تاریخ، تمدن و فرهنگ مادستان

سه‌شنبه ● ۱۳ مهرماه ۱۳۹۵ ● ۲ محرم ۱۴۳۸ ● ۴ اکتبر ۲۰۱۶ ● شماره ۲۷۴۸

روزنامه صبح استان

صاحب امتیاز و مدیر مسئول: نصرت ا... طاقتی احسن

سردبیر: یدا... طاقتی احسن

نشانی: همدان، ابتدای خیابان مهدیه، روبروی دبیرستان شریعتی ساختمان پیام

صندوق پستی: ۶۶۶ - ۶۵۱۵۵

تلفن: ۳۸۲۶۴۴۳۳ (ویژه) نمابر: ۳۸۲۷۹۰۱۳

سردبیر: ۰۹۱۸۳۱۵۱۴۳۷ آگهی: ۳۸۲۶۴۴۳۳

لیتوگرافی و چاپ: پیام رسانه (۳۸۲۷۴۰۸۲ - ۰۸۱)

پایگاه اینترنتی.....www.Hamedanpayam.com

ارتباط با روزنامه.....۱۰۰۰۶۰۶۶

ارتباط با روزنامه.....info@Hamedanpayam.com

Hamedanpeyam@yahoo.com

ارتباط با مدیرمسئول.....modir@Hamedanpayam.com

ارتباط با سردبیر.....sardabir@Hamedanpayam.com

سرویس آگهی.....agahi@hamedanpayam.com

سرویس اشتراک.....eshterak@hamedanpayam.com

چاپخانه پیام رسانه.....litohoma@yahoo.com

اوقات شرعی

اذان صبح	۰۴:۵۰
طلوع خورشید	۰۶:۱۲
اذان ظهر	۱۲:۰۵
غروب خورشید	۱۷:۵۷
اذان مغرب	۱۸:۱۵
نیمه شب شرعی	۲۳:۲۴

» منبع: موسسه ژئوفیزیک تهران

آب و هوا

پیش‌بینی وضع هوا:

صاف تا کمی ابری- وزش باد

شهرستان	همدان	ملایر	تویسرکان	نهاوند	کبودراهنگ	رزن	فامنین	قهاوند	اسدآباد	بهار
▲	۲۱	۲۲	۲۱	۲۳	۲۲	۲۰	۲۱	۲۲	۲۴	۰
	۲	۴	۵	۶	۲	۴	۳	۳	۴	۰
	۴۵	۳۵	۳۵	۴۵	۴۵	۵۵	۴۰	۴۰	۳۵	۰

حدیث:

امام علی(ع):

خردمندترینِ مردمان، کسانی اند که بیشتر در پایان کارها بیندیشند

غرر الحکم: ۳۲۶۷؛ حکمت نامه جوان، ص۱۹۴

دوبیتی باباطاهر

مو از جور بتان دل ریش دیرم — زلاله داغ بر دل بیش دیرم

چو فردا نامه خوانان نامه خوانند — من شرمنده سر در پیش دیرم

تـــازه‌ها

نخستین پانکراس مصنوعی به بازار می‌آید

سازمان غذا و داروی آمریکا برای نخستین بـــار یک پانکراس مصنوعی را که برای نظارت و همچنین تزریق خودکار انســـولین به بیماران دیابتی طراحی شده، را تأیید کرد.به گزارش ایسنا، نظارت بر سطوح قند خون و تزریق انسولین برای حفظ آن در سطح ایمن، یک نگرانی دائمی برای مبتلایان به دیابت نوع یک اســـت. پروژه‌های متعددی توانسته‌اند گام‌های نویدبخشـــی در ارائه روش‌های آسان‌تر بردارند و اکنون قرار اســـت این نوع سهولت از آزمایشگاه به جهان واقعی بیاید. سلول‌های بتای پانکراس در یک انســـان سالم به ترشـــح انسولین می‌پردازند که سطوح قند خون را تنظیم می‌کنند.

چاپ ۳ بعدی استخوان مصنوعی

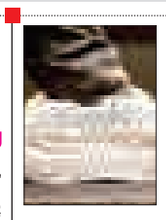

محققان دانشگاه شیکاگو با استفاده از فناوری چاپ ســـه‌بعدی موفق به تولید داربست پروتئینی اســـتخوان برای ترمیم یـــا بازســـازی اندام‌های آسیب‌دیده شدند. به گزارش ایسنا، مهمترین ویژگی بافت مصنوعی استخوان در مقایسه با برخی از نمونه‌های مشابه، قابلیت جذب ضربه و قابلیت رشد و امکان شکل‌گیری عروق خونی در بافت متخلخل خود است.

محققان با آزمایش بافت مصنوعی استخوان در نمونه‌های حیوانی دریافتند که در کمتر از ٤ هفته مراحل پیوند و رشد بافت همبند در اطراف استخوان آغاز شده و در صورت ادامه یافتن این فرایند، بافت چاپ سه‌بعدی به بخشی از بدن تبدیل می‌شود.

شناسنامه هوشمند سلامت طراحی شد

محققان در یک شـــرکت دانش‌بنیان موفق شدند به دانش فنی سامانه‌ای که بتواند شناسنامه پزشـــکی افراد را ثبت و بازخوانی کند، دســـت یابند. مدیرعامل یک شرکت دانش‌بنیان در پارک علم و فناوری دانشگاه تهران گفت: یکی از چالش‌های موجود در حوزه ســـلامت، استفاده از تکنولوژی‌های نو است که ما در این شرکت موفق به طراحی و ساخت محصولی دانش‌محور برای ثبت اطلاعات پزشکی افراد شدیم. به گزارش مهر؛ علیرضا شیردل،گفت: با استفاده از سامانه هوشمند رمزنگاری شده؛ ثبت بازخوانی اطلاعات افراد یا اشـــیا، می‌توان اطلاعات کامل سلامت افراد را درون چیپ‌های تعبیه شده، ذخیره، ثبت و بازخوانی کرد.

داروی جدید مبارزه با سرطان مغز و پروستات در راه است

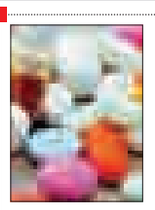

محققان از ورود یک داروی آزمایشـــگاهی خبر می‌دهند که ممکن اســـت بـــرای مبارزه با سرطان مغز (گلیوبلاستوما) و سرطان پروستات موثر باشد.

به گزارش مهر، این داروی جدید که مراحل آزمایشگاهی را در دانشگاه تگزاس می‌گذراند، دارویی امیدوارکننده محســـوب می‌شود که نه تنها سلول‌های توموری بلکه سلول‌های بنیادی سرطانی نادر را نیز در بدن تحت تاثیر قرار می‌دهد. از آنجایی که این دارو مکانیســـم‌های فعال در اغلب سرطان‌ها را تحت تاثیر قرار می‌دهد به نظر می‌رسد که استفاده از این دارو در ترکیب با سایر درمان‌ها بسیار مؤثر باشد.

یک راه حل جدید برای درمان ایدز

محققان بریتانیایی موفق بـــه ارائه راه حلی جدید برای درمان بیماری اچ.آی وی شـــده‌اند. محققان بریتانیایی با اســـتفاده از روش درمانی جدیدی تحت عنوان «پازدن و کشتن» موفق به دستاوردی چشمگیر در عرصه درمان بیماری اچ.آی.وی شده‌اند.

به گزارش مهر، در همین حـــال محققان بریتانیایی با تزریق یک نوع واکســـن خاص به بدن فرد مبتلا به این ویروس باعث شدند تا سیستم ایمنی بدن او قادر به شناســـایی سلول‌های عفونی شود و پس از آن با تزریق Vorinostat سلول‌های عفونی غیر فعال را فعال کردند که در شرایط معمولی این امر غیر ممکن است.

خبـر

در آستانه ماه محرم

آیین سنتی تشت‌گذاری در اردبیل انجام شد

در آستانه فرارسیدن ماه محرم و ایام عزاداری سالار شهیدان، آیین سنتی تشت‌گذاری در مجموعه ثبت جهانی شیخ صفی‌الدین اردبیلی برگزار شد.

به گزارش ایسنا، در آستانه فرارسیدن ماه محرم، آیین سنتی تشت‌گذاری مجموعه جهانی شـــیخ صفی‌الدین اردبیلی توسط مردم محله عالی‌قاپو با حضور عزاداران و زنجیرزنـــان در تالار قندیل خانه این مجموعه جهانی برگزار شد.

مراســـم تشـــت‌گذاری از آیین‌های سنتی اردبیل است که ســـالانه از ۲۷ ذی‌الحجه به مدت۳ روز در مساجد و اماکن مقدس اردبیل برگزار می‌شود. عزاداران و زنجیرزنان با برگزاری این آیین سنتی و مذهبی که سابقه طولانی در تعزیه اردبیل نیز دارد، به پیشواز دهه محرم می‌روند.

مراسم تشت‌گذاری بقعه شـــیخ صفی‌الدین اردبیلی به دلیل جایگاه رفیع این مجموعه جهانی توســـط محله عالی‌قاپو اردبیل در روز سوم یعنی ۲۹ ذی‌الحجه هر سال برپا می‌شود. برحسب نظر کارشناسان فرهنگ عامه، این آیین پس از دوره صفوی تا به امروز در این مکان ادامه داشته است.

در سفر به ترکیه از حضور در مناطق نامطمئن خودداری کنید

سفارت ایران در ترکیه به هموطنان‌مان توصیه کرد که در هنگام سفر به این کشور از حضور در اماکن پر ازدحام و نامطمئن خودداری کنند.

به گزارش ایسنا، سفارت کشورمان در ترکیه اعلام کرده است: با توجه به وقوع برخی حوادث ناگوار برای هموطنان، با تأکید در مورد اهمیت رعایت مقررات وضعیت فوق‌العاده در جمهوری ترکیه، مجدداً توصیه می‌شود در صورت اقامت و یا ضرورت انجام مســـافرت، با دقت نظر و توجه نسبت به هشدارهای نمایندگی و سرکنسولگری‌های جمهوری اسلامی ایران در ترکیه و دســـتگاه‌های مربوط کشور میزبان، از حضور در اماکن پر ازدحام اکیداً خودداری کنند.

رســـانه‌های ترکیه پیش‌تر خبر داده بودند که پنجشنبه گذشته دو گردشگر ایرانی ۲۹ و ٤۰ ســـاله توسط شـــهروندان ترکیه‌ای به مراکز تفریحی برده شده بودند و در منطقه فاتح استانبول مورد ضرب و شتم قرار گرفتند. این شـــهروندان ترک قصد اخاذی از دو گردشگر ایرانی داشته و از آن‌ها مبلغ بیشـــتری از آنچه که توافق شـــده بود را طلب کرده بودند که این موضوع باعث درگیری و ضرب و شتم میان آنها شد. در نتیجه این درگیری این دو گردشگر به شدت زخمی و مجروح و سپس به بیمارستان منتقل شدند که با وجود تلاش‌ها برای نجات آنها فرد ٤۰ ساله جان خود را از دست داد.

آموزش صنایع دستی در خانه اقتداری تویسرکان

رئیس میراث فرهنگی تویســـرکان از آموزش صنایع‌دســـتی در خانه اقتداری تویسرکان در رشته‌های مختلف خبر داد.

میثـــم الوندی، در خصوص مرکز آموزش صنایع‌دســـتی در خانه تاریخی دکتر اقتداری گفت: این مرکز همه روزه آماده بازدید علاقمندان به صورت رایگان و ثبت نام از هنرجویان است.

وی با اشـــاره به اینکه محل فعلی خانه اقتداری ســـال ۹٤ تبدیل به خانه صنایع‌دستی تویسرکان شده است، بیان کرد: در این مکان تاریخی رشته‌های منبت، معرق، منبت مشـــبک، رودوزی ســـنتی، چهل‌تکه‌دوزی، جاجیم و گلیم‌بافی آموزش داده می‌شود.

رئیس میراث فرهنگی تویســـرکان با بیان اینکه در هر دوره که آموزش‌ها تکمیل می‌شـــود، مجوز لازم صادر می‌شود، گفت: از ابتدای امسال تاکنون ۱۲۰ نفر آموزش لازم را در رشـــته‌های صنایع دستی گذراندند که ۵۰ نفر آنها را منبت شامل می‌شود.

آگـهی مزایده اجاره فروشگاه

(نوبت دوم)

بیمارستان دکتر غرضی ملایر قصد دارد محل فروشگاه بیمارستان را به مساحت تقریبی ۸ مترمربع از طریق مزایده به مدت ۶ ماه به اجاره واگذار نماید، متقاضیان واجدالشرایط می‌توانند از تاریخ انتشار این آگهی لغایت ۹۵/۷/۱۴ جهت دریافت مدارک و شرایط شرکت در مزایده به آدرس دبیرخانه بیمارستان دکتر غرضی ملایر واقع در بلوار نبوت، مراجعه نمایند.

تلفن تماس جهت هماهنگی:

۰۸۱-۳۳۳۴۸۰۸۳

بیمارستان دکتر غرضی ملایر

گزارش

شورای انتخاب بخش مسابقه جشنواره بین‌المللی تئاتر کودک و نوجوان معرفی شدند

دبیر بیست‌وسومین جشنواره بین‌المللی تئاتر کودک و نوجوان با دعوت از ۵ هنرمند شـــناخته شـــده و حرفه‌ای تئاتر، شـــورای انتخاب بخش مســـابقه تئاتر کودک و مســـابقه تئاتـــر نوجوان بیست‌وسومین جشنواره بین‌المللی تئاتر کودک و نوجوان را معرفی کرد.

بـــه گزارش تســـنیم، داوود کیانیـــان، قطب‌الدین صادقی، محمدجـــواد کبودراهنگـــی، حمیدرضا نعیمـــی، رضا عبدالعلـــی‌زاده به عنوان شـــورای انتخاب جشنواره معرفی شدند.

داوود کیانیـــان نویســـنده، کارگـــردان و مدرس پیشکسوت و شناخته شده تئاتر کودک و نوجوان دارای نشان درجه یک هنری با چاپ بیش از ۳۰ عنوان اثر چاپ شده چون «نمایش خلاق» «غیر از خدا هیچ‌کس نبود» تمنـــای باران» و «صدای پای موعـــود» کارگردانی نمایش‌های متعدد چون «راز درخـــت مقدس» و «پرنده و فیل» و «خروســـک پریشـــان» را به عنوان کارگردان در کارنامه هنری خـــود دارد. وی در بیش از ۱۰ دوره جشـــنواره به عنوان عضو شـــورای سیاســـتگذاری و یا داور جشنواره مشارکت داشته است.

قطب‌الدیـــن صادقـــی نویســـنده، کارگـــردان، پژوهشـــگر، مدرس و بازیگر شـــناخته شده تئاتر کـــه در چاپ و اجـــرای بیـــش از ۵۰ اثر هنری چون «یـــادگار زریران» «مویه جم» «بهرام چوبین» «عزیز شنگالی» و... چهره‌ای نام‌آشنا برای خانواده هنرمندان تئاتر است.

وی در چند دوره برگزاری جشـــنواره بین‌المللی تئاتـــر کودک و نوجوان به عنـــوان مدرس و داور حضور داشته و در چند ســـال اخیر با اجرای دو نمایـــش «مرد فرزانه، ببر دیوانـــه» و «صدای یک دســـت» نمایش‌های ویژه کودک و نوجوان را در مقام نویسنده و کارگردان اجرا کرده است.

محمدجـــواد کبودراهنگی بازیگـــر و کارگردان و مدرس تئاتر که با نمایش‌های «آی کچل‌ها» «کدام یک از ما» «پیک‌نیـــک در میدان جنگ» هنرمندی شناخته شده است.

وی که از آغاز جشـــنواره تئاتر کودک و نوجوان در برگزاری این رویداد هنری مشـــارکت داشـــته اســـت این روزها نمایـــش «واگویه‌های گندابی» بـــه کارگردانـــی او در تماشـــاخانه مهـــر حوزه هنری اجرا می‌شـــود. همچنین حمیدرضا نعیمی نویســـنده،کارگردان، بازیگر و مدرس تئاتر که با چاپ و اجرای نمایش‌های «لیر شـــاه» «درخشش در ســـاعت مقرر» «وعـــده‌گاه نهنگ‌ها» «ترور» به عنوان هنرمندی فعال شـــناخته می‌شـــود. تاکنون نمایشنامه‌های مختلف از حمیدرضا نعیمی چون «ماه وژیار» «روزی و روزگاری یک سگ» چاپ و یا اجرا شده و جوایز مختلفی در حوزه تئاتر کودک و نوجوان کسب کرده است. همچنین سال گذشته و در بیست‌ودومین دوره جشنواره بین‌المللی تئاتر کودک و نوجوان نمایشنامه «قصه خوب خدا» از حمیدرضا نعیمی چاپ شد.

رضا عبدالعلی‌زاده بازیگر و کارگردان تئاتر کودک و نوجوان هنرمند فعال این رشته است که در یک دوره مسئولیت انجمن تئاتر کودک و نوجوان خانه تئاتر را بر عهده داشته است.

ایـــن هنرمند تاکنون نمایش‌هـــای مختلف چون «آواز قناری» «ستاره کوچک تو» «شاپرک و رقص برگ‌ها» «قوری و گل پیاز» «شش پنگوئن کوچک» را در مقـــام کارگردان ویژه کودک و نوجوان اجرا کرده است.

بیست‌وسومین جشـــنواره بین‌المللی تئاتر کودک و نوجوان با دبیری شـــهرام کرمـــی و با حضور هنرمندان و گروه‌هـــای منتخب ایرانی و خارجی آذرماه در شهر تاریخی همدان برگزار می‌شود.

برپایی عزاداری حسینی به همت ۳۰۷ هیأت ثبت شده در ملایر

با فرارســـیدن ایام ســـوگواری ســـید و سالار شهیدان، زیر نظر این اداره ۳۰۷ هیأت ثبت شده در ماه‌های محرم و صفر به عزاداری می‌پردازند.

رئیس اداره تبلیغات اسلامی شهرستان ملایر با بیان این خبـــر گفت: از این تعداد، ۱۵۰ هیأت مربوط به شـــهر ملایر و ۷۰ هیأت نیز دانش‌آموزی هستند و مابقی هیأت‌ها مربوط به روستاهای تابعه شهرستان است. حجت‌الاسلام والمســـلمین داوود عباسی با بیان اینکه بیش از ۳۰۰ مداح شناسنامه‌دار در سطح شهرســـتان در طول عزاداری ماه‌های محرم و صفر به مداحی مشـــغول خواهند بود، بیان کرد: امســـال ۳۵۰ مبلغه و مبلغ به اماکن مذهبی و مساجد سطح روستاها و شهرهای ملایر اعزام می‌شوند.

وی با اشاره به اینکه از این تعداد، ۳۰ مبلغ غیربومی و از استان قم به شهرستان ملایر اعزام شده‌اند، ادامه داد: مابقی مبلغان بومی خود شهرســـتان هســـتند و سخنرانی، بیان احکام دین، پاسخگویی به مسائل و سؤالات شرعی، برپایی مراسم عزای حسینی و اقامه نماز جماعت را در مناطق و محلات اعزامی بر عهده دارند. عباســـی گفت: در نخستین روز از ماه محرم نشست‌های توجیهی با حضور مسئولان هیأت‌های مذهبی و مداحان شهرســـتان و نمایندگان شـــبکه بهداشت و درمان و نیروی انتظامی برگزار می‌شود و در آن توصیه‌های اخلاقی، قانونی، بهداشتی و امنیتی به شرکت‌کنندگان داده می‌شود.

وی با تأکید بر اینکه مسئولان هیأت‌ها باید در زمان حرکت دســـته‌های عزاداری در خیابان‌ها و معابر از اختلاط بانوان و آقایان عزادار جلوگیری کنند، بیان کـــرد: رعایت نکات بهداشـــتی در طبخ نذورات و تعامل و همکاری منسجم با نیروی انتظامی باید در اولویت کاری هیأت‌ها باشد.

عباســـی بر لزوم برپایـــی مجالس قرائـــت قرآن و زیارت عاشورا و استفاده از حضور روحانیون برای سخنرانی در هیأت‌ها تأکید کرد و گفت: مداحان نیز موظف هســـتند تنها به بیان مطالب متقنی که مطابق با مقاتل مستند اســـت، بپردازند و از اشاعه هرگونه خرافه و بدعت تازه جداً خودداری کنند.

وی در بخـــش دیگری از ســـخنانش بیان کرد: باید از ظرفیت بالای هیأت‌هـــای مذهبی برای پرداختن به آســـیب‌های اجتماعی و آگاه‌سازی مردم استفاده کرد و در این میان مداحان و سخنرانان می‌توانند به تشریح ابعاد مختلف مبارزه با مواد مخدر و تهدیدات شـــبکه‌های مجازی و جلوگیری از رخنه انحرافات اخلاقی آنها بپردازند.

رئیس اداره تبلیغات اسلامی ملایر یادآور شد: ترویج ازدواج‌های آســـان و بهنگام و کمک به مستمندان و نیازمندان از دیگر ظرفیت‌های موجود در هیأت‌های مذهبی اســـت که خوشبختانه در ملایر در سال‌های اخیر اقدامـــات خوبی صورت گرفته و مســـئولان هیأت‌ها با جـــذب خیرین چندین مـــورد جهیزیه تهیه کرده و نذورات باقی مانده را به صورت جیره خشک بین خانواده‌های نیازمند توزیع کرده‌اند.

وی گفت: حضرت اباعبدا...الحسین(ع) برای احیای دیـــن خداوند، اقامه امر به معـــروف و نهی از منکر و مبارزه با طاغوت زمانـــه به همراه اعضای خانواه خویش قیام کردند و به شهادت رسیدند.

عباسی با استناد به سخنان مقام معظم رهبری، بیان کرد: یکی از مهمترین امتیازات جامعه شیعه بر دیگر جوامع مسلمان، این است که جامعه شیعه، برخوردار از خاطره عاشوراست.

وی گفـــت: باید قـــدر مجالس عـــزاداری را بدانیم و از این مجالس اســـتفاده کنیـــم و روحاً و قلباً این مجالس را وســـیله‌ای برای ایجـــاد ارتباط و اتّصالِ هرچه محکم‌تر میان خودشان و حسین‌بن‌علی(ع)، خاندان پیغمبر و روح اسلام و قرآن قرار دهیم و در عزاداری‌ها به هدف اصلی قیام امام حسین(ع) توجه کرده و به بیراهه نرویم.

عکس روز

واکس صلواتی در ایام محرم در هیات مذهبی

عکس:پوریا پاکیزه

فرهنگ

تندیس و نشان «نوای صلح ایکوم» به رئیس‌جمهور اهدا شد

«تندیس و نشان نوای صلح ایکوم ایران از طرف پژوهشگاه میراث فرهنگی و گردشگری، کمیته ملی موزه‌هـــا (ایکوم ایران) و دبیرخانه «نوای صلح ایکوم ایران» به حسن روحانی، رئیس‌جمهوری اهدا شد.»

به گزارش ایســـنا، در جلســـه دیدار رئیس‌جمهور با علما، ایثارگران و برگزیدگان شـــهر قزوین، سیفا... شکری، دبیر دبیرخانه نوای صلح ایکوم ایران با اشاره به ریشـــه‌های تاریخی صلح دوستی مردم ایران‌زمین و لزوم پرســـش‌گری درباره ترویج خشونت، جنگ و کودک‌کشی در سراســـر جهان، توضیحاتی درباره ســـاختار و ابعاد اجرای این پروژه جهانی ارائه کرد.

شـــکری در این دیـــدار همچنین بـــه نمایندگی از پژوهشگاه میراث فرهنگی و گردشگری، کمیته ملی موزه‌های ایـــران و دبیرخانه نوای صلح ایکوم ایران، تندیس و نشان افتخاری این پروژه را به رئیس‌جمهور اهدا کرد.

مدیرکل میراث فرهنگی استان در ملایر:

مانیزان یک برند گردشگری در استان است

ملایر- خبرنگار همدان پیام: ۲۰ روستای هدف گردشگری در اســـتان همدان وجود دارد که یکی از مهمترین آنها روســـتای مانیزان است و با ظرفیت و استقبالی که از آن می‌شـــود نشان می‌دهد این مسیر، مســـیر درستی است و باید به میراث ناملموس بیشتر بپردازیم.

مدیـــرکل اداره میـــراث فرهنگـــی، صنایع دســـتی و گردشـــگری اســـتان همدان در حاشـــیه هفتمین جشنواره شـــیره‌پزی مانیزان با اشاره به اینکه یکی از ضرورت‌های اداره میراث فرهنگی این اســـت که به این آیین کهن و روســـتای مانیـــزان بپردازیم، گفت: جاذبه‌های متعددی در اســـتان داریم که بخشی از آن جاذبه‌های تاریخی، بخشی طبیعی و یکی از مهمترین جاذبه‌هایی که در جای جای کشـــور و استان ماست میراث معنوی ماست.

علی مالمیر با بیان اینکه این میراث معنوی و ناملموس مانند آداب و رســـوم، بازی‌های محلـــی و غذاهای محلی ظرفیت بســـیار خوبی برای جذب گردشـــگر است، افزود: بازخوردهایی که از گردشگران خارجی و تورلیدرها گرفته شده، نشان داده است علاقه بسیار بالایی در آنها بـــرای بازدید و ملاحظه آثار و میراث ناملمـــوس ما دارند و دامن زدن به این آثار ناملموس که قرن‌ها دست به دست گشته و به دست ما رسیده اســـت، برای احیا و معرفی می‌تواند ظرفیت بســـیار خوبی برای گردشگری باشد.

وی گفت: اداره کل میراث فرهنگی و گردشگری یکی از دغدغه‌هـــای اصلی خود را بر روی ثبت میراث ناملموس از جمله ثبت شـــیره‌پزی مانیزان گذاشـــته که ثبت ملی شـــده و چند ســـالی است عملاً به صورت یک برند گردشـــگری در استان مطرح است.

مالمیـــر با اشـــاره به اینکـــه این برنـــد می‌تواند بـــه مراتـــب بهتـــر از این باشـــد، افـــزود: اگر زیرســـاخت‌های آن را در روســـتا داشته باشیم و بخـــش خصوصی با ظرفیت مردم وارد شـــود و ســـرمایه‌گذاری کند، می‌تواند از برگزاری همین مراســـم منافع اقتصادی را هم در روستا و هم در نقاط مختلف استان داشته باشیم.

وی با بیان اینکه بحث زیرساخت این روستا را بنیاد مســـکن پیگیری می‌کند، گفـــت: در حال تهیه طرح جامع روســـتا هســـتند که باید در قالب طرح دیده و اعتبار مورد نظر پیش‌بینی و اعمال شود.

مالمیر افزود: با این جمعیت و ظرفیت حاضر یکی از ضرورت‌های ما این است که به اینجا بپردازیم.

وی گفت: میراث فرهنگی به تنهایی متولی نیســـت، برخی زیرســـاخت‌ها به دســـتگاه‌های دیگر مربوط است و پیگیری می‌کنیم، فرماندار نیز تأکید دارد تا با همکاری و مشارکت مردم سال آینده زیرساخت‌های حداقلی را فراهم کنیم.