پیام تاریخ، تمدن و فرهنگ مادستان
|ISNN: 2322-4665|

روزنامه همدان پیام

www.HamedanPayam.com

شنبه ● ۹ آبان‌ماه ۱۳۹۴ ● ۱۷ محرم ۱۴۳۷ ● ۳۱ اکتبر ۲۰۱۵
سال یازدهم ● شماره ۲۴۸۶ ● ۱۲ صفحه روزنامه + نیازمندی‌ها ● ۵۰۰ تومان

خبر
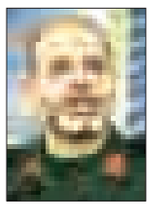
عراق و سوریه را ایران حفظ کرده است
آ ۲

گوناگون
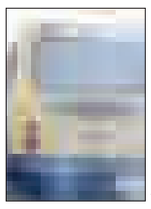
اتوبوس‌های بی‌مسافر
آ ۱۲

جامعه

ازدواج ۹۴۰ هزار کودک در ۱۰ سال
آ ۹

ورزش
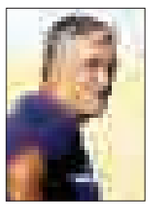
پاس راضی با رضا
آ ۱۱

بسته اقتصادی دولت انتظار مردم را برآورده نمی‌کند
آ ۷

شورای نگهبان سخت‌افزار برگزاری الکترونیکی انتخابات را تأیید کرد
آ ۴

۳ خوراکی همدان در آستانه ثبت ملی
آ ۵

سهم استان از بسته خروج از رکود دولت اعلام شد:

۳ هزار میلیارد برای بخش تولید

آ ۳

۱۶۵ میلیارد ریال سهم نهاوند از اعتبارات

تنوری از اعتبارات استانی گرم نمی‌شود

آ ۱۰

تشییع شهید "برکت" روی دستان مردم همدان

پیکر پاک شهید گمنام دوران ۸ سال دفاع مقدس با حضور اقشار مختلف مردم و مسئولان در همدان تشییع شد و سپس در سپاه انصارالحسین(ع) آرام گرفت. پنجشنبه گذشته همدان باز هم بوی عطر خوش شهید را به خود گرفت و این بار شهید گمنامی روی دستان مردم شهر تشییع می شد که در ۱۸ سالگی در منطقه عملیاتی مجنون در سال ۶۲ به درجه رفیع شهادت رسیده بود. آیین تشییع پیکر پاک و مطهر این شهید گرانقدر که مصادف با ۱۵ محرم بود، مردم شهر همدان را در حزن و اندوه فرو برد و بدرقه‌کنندگان به یاد شهدا و سالار شهیدان کربلا، با نوحه‌خوانی و مرثیه‌سرایی، بار دیگر با آرمان‌های شهیدان و امام راحل تجدید میثاق کردند.

آ ۲

عکس: همدان‌پیام/ پویا پاکیزه

مدیرکل محیط‌زیست از بی‌توجهی‌ها می‌گوید

مُرّ قانون عمل کنیم بسیاری از فعالیت‌ها تعطیل می‌شوند

آ ۶

یادداشت روز

سمفونی ناهماهنگ فرهنگ در استان

در هفته گذشته ۲ رویداد توجهات را به مسائل فرهنگی و ضعف‌های اساسی آن دراستان جلب کرد. ابتدا تجمع از پیش برنامه‌ریزی شده روزهای عاشورا و مراسم روز سوم شهادت اباعبدا...(ع) و پس از آن نیز حضور خطیب و واعظ شناخته شده حجت‌الاسلام قرائتی و بیان اشکالات حوزه فرهنگ از زبان بی‌پیرایه و صریح وی بود. تلاقی نمایش ضعیف برنامه‌ریزی‌های فرهنگی و سپس آسیب‌شناسی بیان شده توسط قرائتی را باید بهانه و فرصت خوبی برای برنامه این هفته دانست...

آ ۲

تحلیل

انتظار کاهش تخلفات انتخاباتی با اصلاح قانون انتخابات مجلس

با نزدیک شدن به زمان برگزاری انتخابات مجلس شورای اسلامی و مجلس خبرگان رهبری در روز هفتم اسفندماه سالجاری، فعالیت جریان‌ها، احزاب و گروه‌های سیاسی و نامزدهای احتمالی انتخابات افزایش یافته است. از سویی مسئولان وزارت کشور و مجریان انتخابات نیز هشدار داده‌اند که تبلیغات زودرس تخلف انتخاباتی محسوب می‌شود و از افرادی که قصد حضور در انتخابات را دارند، خواسته‌اند که از تبلیغات...

آ ۴

باران سیل‌آسا ۷ کشته به جای گذاشت

بارش شدید باران در ایلام که تا امروز ادامه پیدا کرده تاکنون- لحظه تنظیم خبر- علاوه بر لغو کردن پروازهای فرودگاه این شهر خسارت‌های بالایی را به زیرساخت‌ها و تأسیسات ایلام وارد کرده است.

به گزارش تسنیم بارش شدید باران در ایلام که از روز چهارشنبه شروع به باریدن کرد علاوه بر لغوکردن پروازهای فرودگاه این شهر، خسارت‌های بالایی را به زیرساخت‌ها و تأسیسات ایلام وارد کرده است.

به وجود آمدن این خسارت‌ها در حالی است که سازمان هواشناسی وقوع آب‌گرفتگی و سیلابی شدن مسیل‌ها را پیش‌بینی کرده بود و نسبت به این موضوع هشدار داده بود.

معاون امور عمرانی استاندار ایلام اظهار کرد: ۴۰ درصد شهر ایلام شامل ۲۰ هزار واحد مسکونی در سیلاب ناشی از بارش شدید باران دچار آسیب شده است.

شاپور پولادی با بیان اینکه ۲۰ کیلومتر از راه‌هایی شهرستان ایلام در سیل تخریب شده‌اند، افزود: معبر شهری در شهرستان ایلام به صورت جدی آسیب دیده‌اند.

وی همچنین عنوان کرد: ۵۰ درصد آب شرب شهر که تأسیسات زیرساختی آن از بین رفته قطع شده است و احتمال وصل شدن آب تا چهار روز دیگر وجود دارد.

وی با بیان اینکه تعدادی از مراکز تجاری دچار آبگرفتگی و آسیب جدی شده‌اند، خاطرنشان کرد: در بخش راه ابنیه‌ها و پل‌ها و محورها دچار خسارت شده‌اند و برخی تخریب شده‌اند و برخی دیگر نیز باید تخریب شوند؛ چراکه امکان بارگذاری مجدد در آنها وجود ندارد.

پولادی تصریح کرد: در بخش کشاورزی بند گدار خوش که تأمین آب کشاورزی است کاملاً از بین رفته است و برخی ساختمان دولتی و بیمارستان‌ها و مراکز درمانی‌ها دچار خسارت شده‌اند.

وی با بیان اینکه خسارت احتمالی را حدود ۶۰۰ میلیارد تومان برآورد می‌کنیم، گفت: ۲۸۱ میلیمتر بارش رخ داده است.

وی با بیان اینکه تا عصر روز پنجشنبه ۳ نفر جان خود را از دست داده‌اند و یک نفر نیز مفقود است، افزود: یک هزار وسیله نقلیه در اثر سیل خسارت دیده‌اند.

مدیرعامل آبفای ایلام هم از تخریب کامل آب چشمه گل‌گل که ۴۵ درصد آب شرب شهر ایلام را پوشش می‌دهد خبر داد.

وی با بیان اینکه امکان تعمیرات آن وجود ندارد، افزود: تا دوشنبه مشکلات تعمیرات شبکه‌ها و چشمه‌های آبرسانی به شهر ایلام برطرف می‌شود.

آ **اعزام تیم امداد از همدان**

رئیس دانشگاه علوم پزشکی ایلام هم عنوان کرد: تاکنون نیز تعداد ۲۰ نفر از مردم شهرستان ایلام که در پی وقوع سیلاب مصدوم شده بودند به مراکز درمانی منتقل شده‌اند.

ناصر چرخساز اظهار کرد: پس از بارش‌های شدید باران در استان ایلام به منظور اعزام نیرو و کمک‌های امدادی به این استان ۶ تیم از استان‌های مختلف به ایلام اعزام شدند.

وی افزود: از استان خوزستان یک تیم با خودرو کمک‌دار و تجهیزات کامل و از استان همدان ۲ تیم با ۲ خودروی کمک‌دار به همراه تجهیزات کامل به ایلام اعزام شده‌اند.

آ **هشدار ستاد بحران به دیگر استان‌ها ال نینو در راه است**

جاری شدن سیل در کشور تا لحظه تنظیم خبر ۶ کشته بر جای گذاشته و سازمان هواشناسی هشدار داده در چندین استان دیگر احتمال جاری شدن سیل وجود دارد. در چه استان‌هایی احتمال وقوع سیل هست؟ آمادگی دستگاه‌ها چه میزان است؟ مردم هشدارها را جدی می‌گیرند یا نه؟ وضع جاده‌های کشور چگونه است؟

به گزارش پایگاه اطلاع‌رسانی شبکه خبر، اسماعیل نجار، معاون وزیر کشور و رئیس سازمان مدیریت بحران در پاسخ به این سؤال که در بارندگی‌های اخیر چه مناطقی با بحران مواجه شدند؟ گفت: واقعیت این است که ما با یک تغییر اقلیم واقعیتی مواجه هستیم. این تغییر اقلیم در اثر خشکسالی و سایر پدیده‌های زیست محیطی به وجود آمده است و همچنین مشکلاتی که در حوزه به‌ویژه محیط زیست به وجود آمده است. در بارندگی‌های اخیر بیش از ۱۷ استان، از جمله استان‌های ایلام و لرستان در معرض خطر بودند که متأسفانه برای مردم دو استان اخیر مشکلات متعددی نیز به وجود آمد. به عنوان مثال بیش از ۲۲۸ میلیمتر در استان ایلام بارندگی داشتیم که در نوع خود یک شگفتی است. برخی از کارشناسان معتقد هستند که این یک بازگشت ۱۰۰ ساله است. یعنی آخرین باری که در استان ایلام این میزان بارندگی داشته‌ایم برمی‌گردد به ۱۰۰ سال گذشته و در نتیجه در حال حاضر مشکلاتی هم برای مردم به وجود آمده است.

در بارندگی‌های اخیر بیش از ۱۷ استان، از جمله استان‌های ایلام و لرستان در معرض خطر بودند که متأسفانه برای مردم دو استان اخیر مشکلات متعددی نیز به وجود آمد. به عنوان مثال بیش از ۲۲۸ میلیمتر در استان ایلام بارندگی داشتیم که در نوع خود یک شگفتی است

در ادامه برنامه بازوند، استاندار لرستان نیز در ارتباط تلفنی با برنامه پیشخوان خبر، گزارشی از آخرین وضعیت استان و خسارت‌های سیل اخیر ارائه کرد. بازوند گفت: در اثر بارندگی که صورت گرفت در قسمت کوهدشت بارندگی بالای ۸۰ میلیمتر داشتیم. کانالی در شهر داشتیم که سرریز شده است. متأسفانه در یک منزل مسکونی که طبقه زیرزمینش را به واحد مسکونی تبدیل کرده بود، ۳ نفر از هموطنان کشته شده‌اند. بیش از ۶۵ روستا، ارتباط شان قطع است. برق بیش از ۵۰ روستا قطع شده و خسارات متعددی به این مناطق وارد شده است. در جلسه ستاد حوادث برای همه این موضوعات تصمیم‌گیری شده است، تا در اسرع وقت مشکلاتشان را برطرف کنیم.

همچنین، مروارید، استاندار ایلام نیز در ارتباط تلفنی با برنامه، گزارشی از آخرین وضعیت سیل دیدگان استان ایلام ارائه کرد.

مروارید با اشاره به بی‌سابقه بودن این بارندگی در ۱۰۰ سال گذشته گفت: ۲۸۱ میلیمتر باران آمده است، که سابقه نداشته و خسارات زیادی به خانه‌ها، تأسیسات و زیربناها و... وارد شده است. ستاد بحران پیش‌بینی‌هایی را کرده بود که علی‌رغم تمهیدات، متأسفانه ۳ نفر کشته شدند و یک نفر نیز مفقود شده است. همه آماده‌باش هستند. خسارات زیادی مردم دیده‌اند. آب آشامیدنی شهر نیز با مشکلات مواجه شده است. برآوردهای اولیه ما، خسارات ۶۰۰ میلیارد تومانی را نشان می‌دهد که احتمال افزایش آن نیز وجود دارد.

در ادامه رئیس سازمان مدیریت بحران کشور گفت: ما پس از گزارش سازمان هوا شناسی هشدارهایی به استان‌های در معرض خطر سیل‌گرفتگی دادیم. پیش از این نیز اخطارهای زیادی در این زمینه داده شده است، ما به تمام استان‌های کشور توصیه‌هایی را داشتیم. مسیرها را لایروبی کنند، زیرپل‌ها را بازدید بکنند. در هر صورت صرفنظر از اینکه آیا پدیده النینو اتفاق می‌افتد یا نه؟ ما بدترین شرایط را در نظر گرفتیم و سطح آمادگی را به بالاترین حد رساندیم. از زمان بارش تمام دستگاه‌ها وارد کار بودند. آمادگی بسیار خوب بود. سطح سیل بسیار بالا بود. با توجه به اینکه نفوذپذیری زمین در این مقطع زمانی بسیار کم است، منجر به سیل می‌شود.

استقلال یک – پرسپولیس یک

فرار سرخ‌ها از شکست در دقیقه ۹۵

داربی ۸۱ پایتخت با تساوی یک بر یک به پایان رسید.

به گزارش ایسنا، دیدار تیم‌های استقلال و پرسپولیس در هفته یازدهم لیگ برتر با تساوی یک بر یک دو تیم به پایان رسید.

تک گل استقلال را جابر انصاری در دقیقه ۴۹ و گل پرسپولیس را هم بینسون در دقیقه ۹۵ به ثمر رساند.

در نیمه نخست این دیدار دو تیم بازی تماشاگر پسند و جذابی را ارائه دادند و هرچند که فرصت های گلزنی دو تیم زیاد نبود اما سرعت بازی بالا بود و دو تیم تا محوطه جریمه یکدیگر به خوبی پیش می‌آمدند. در آغاز این دیدار استقلال بازی بهتری را ارائه داد و شاگردان مظلومی بازی را هجومی آغاز کردند آنها در دقیقه پنجم یک فرصت شوت‌زنی مناسب داشتند که یعقوب کریمی این توپ را به بالای دروازه پرسپولیس زد.

در ادامه این دیدار پرسپولیس نبض بازی را در دست گرفت و در دقیقه ۱۵ بود که عالیشاه در موقعیتی تک به تک قرار گرفت ولی نتوانست دروازه استقلال را باز کند. توپ او را رحمتی با واکنشی دیدنی به کرنر فرستاد. در ادامه پرسپولیس با فشار بر روی جناح چپ استقلال تلاش کرد فرصت‌هایی را به دست آورد ولی چون در دادن پاس نهایی دقت لازم را نداشتند نتوانستند موقعیت خطرناکی را ایجاد کنند و در آن سو هم شاگردان مظلومی با فرار به عمق دفاع پرسپولیس سعی کردند به گل برسند اما در این راه ناموفق بودند.

دقیقه ۴۵، روی یک ضدحمله بازیکنان پرسپولیس صاحب موقعیت خوبی شدند. در حالی که مدافعان استقلال جامانده بودند، پاس عرضی عالیشاه در محوطه جریمه به نوراللهی رسید و او که تقریبا در موقعیت تک به تک قرار گرفته بود شوتی با بغل پا زد که رحمتی توپ را از کنج دروازه دفع کرد و در نهایت نیمه نخست با تساوی بدون گل مساوی به پایان رسید.

با شروع نیمه دوم و درحالی که بازی هنوز شکل خودش را پیدا نکرده بود در دقیقه ۴۸ ارسال خسرو حیدری با ضربه سر خوب جابر انصاری همراه شد و استقلال خیلی راحت به گل نخست دست یافت. اشتباه مدافعان پرسپولیس در جاگیری باعث شد این گل برای تیم مظلومی به دست بیاید.

پس از این گل پرسپولیس دست به حملات گسترده و زیادی زد اما شاگردان برانکو در دادن پاس نهایی دقت لازم را نداشتند و نتوانستند به گل برسند و در سوی مقابل استقلال در یک ضد حمله صاحب یک ضربه ایستگاهی شد که این توپ را ابراهیمی در دقیقه ۶۳ زد و مکانی با واکنش مناسب توپ را به کرنر فرستاد.

در ادامه این دیدار بازهم پرسپولیس بود که بازی هجومی را در دستور کار قرار داد و در دقیقه ۶۷ محسن بنگر این شانس را داشت تا کار را به تساوی بکشاند اما ضربه او از پشت محوطه شش قدم استقلال از بالای دروازه استقلال راهی اوت شد.

در اواخر این دیدار فشار شاگردان برانکو بر روی دروازه استقلال بیشتر شد و آنها در دقیقه ۹۵ بالاخره در شلوغی محوطه جریمه به گل رسیدند. شوت رضاییان در بین راه با دخالت بینسون همراه شد که توپ پس از رفت و برگشت بین رحمتی و مهاجم پرسپولیس بالاخره وارد دروازه استقلال شد.

ترکیب استقلال: مهدی رحمتی، حنیف عمران زاده، هرایر مگویان، میثم مجیدی، میلاد فخرالدینی، روزبه چشمی، امید ابراهیمی، خسرو حیدری (محسن کریمی ۷۱)، یعقوب کریمی (محمدرضا خرسندنیا ۵۵)، سجاد شهباززاده (امین حاج محمد ۸۱) و جابر انصاری.

ترکیب پرسپولیس: سوشا مکانی، محسن بنگر، علیرضا نورمحمدی، رامین رضاییان، محمد انصاری، احمد نوراللهی (ریکاردو بنگستون ۵۴)، کمال کامیابی نیا، فرشاد احمدزاده، امید عالیشاه (علی علیپور ۷۶)، مهدی طارمی و محسن مسلمان.

آگهی مزایده مجتمع اقتصادی استان همدان
مراجعه به صفحه ۳

برنامه ملاقات عمومی

جنای آقای
رسول منعم
مدیر کل محترم ورزش و جوانان استان همدان
روز دوشنبه ۹۴/۸/۱۱ ساعت ۹ الی ۱۲ ظهر
اداره کل ورزش و جوانان استان همدان واقع در چهار راه پاستور،خیابان ورزش
روابط عمومی اداره کل ورزش و جوانان استان همدان

بازگشت همه به سوی اوست
جناب آقای
دکتر مسعود هنرور
مدیرعامل محترم کارخانه قند هگمتان
با نهایت تأسف و تأثر مصیبت وارده را خدمت حضرتعالی و خانواده محترمتان تسلیت عرض نموده و برای آن مرحوم در جایگاه ابدی علو درجات و برای بازماندگان صبر و شکیبایی از خداوند متعال خواستاریم.
لطفی-مدیر عامل شرکت معدنی صبا سنگ همدان

مدیران محترم ادارات و روابط عمومی‌های گرامی
الوو پیام...
ستونی برای پاسخ به‌خواسته شهروندان است
تلفن: ۳۸۲۷۹۰۴۰ - ۰۸۱ پیامک: ۱۰۰۰۶۰۶۶
E-mail: mardomi@hamedanpayam.com

پیام تاریخ، تمدن و فرهنگ مادستان
The Message Of Madestan's History & Civilization & Culture
روزنامه همدان پیام
۲
شنبه ● ۹ آبان‌ماه ۱۳۹۴ ● شماره ۲۴۸۶
خبر
khabar@hamedanpayam.com

عزاداری به دهه نخست محرم محدود نشود

نماینده ولی فقیه در استان بر بزرگداشت دهه دوم ایام محرم تأکید کرده است.

آیت‌ا... غیاث‌الدین طه‌محمدی پس از قرائت زیارت عاشورا و مراسم سوگواری در محل دفتر نماینده ولی فقیه در استان در جمع عزاداران اظهار کرد: مصیبت اهل بیت(ع) پس از روز عاشورا آغاز می‌شود و این که عزاداری‌ها تنها به دهه نخست محرم محدود نشود از دغدغه‌های مهم است.

به گزارش فارس امام‌جمعه همدان با تأکید بر اینکه مراسم عزاداری سالار شهیدان و روضه‌خوانی باید در همه منازل برپا شود، بیان کرد: در عالم خلقت کیمیایی بالاتر از سوگواری و عزاداری برای امام حسین(ع) وجود ندارد و خوشا به حال کسانی که این کیمیا را به دست بیاورند.

وی خاطرنشان کرد: در مکتب عاشورا همه نیازهای بشر بیان شده و همین مکتب عاشورا و عزاداری‌هاست که اسلام و جمهوری اسلامی ایران را حفظ کرده است.

امام جمعه همدان افزود: روضه‌خوانی و برپایی مراسم عزاداری برای امام حسین(ع) خیر و برکات فراوانی دارد.

وی افزود: امروز بسیاری از کشورها و افراد منحرف با پول آل سعود، وهابیت و بهائیت را تبلیغ می‌کنند و ما قدر منبرهای خودمان را نمی‌دانیم و باید مبلغین دین اسلام و مکتب عاشورا تشویق و ترغیب شوند.

محمدی اظهار کرد: در دوره آخرالزمان مردم بت‌پرست نیستند اما پول و دنیا را می‌پرستند و از ثروتمندان و مرفهین بی‌درد خیر و ثمری به فقرا و نیازمندان نمی‌رسد.

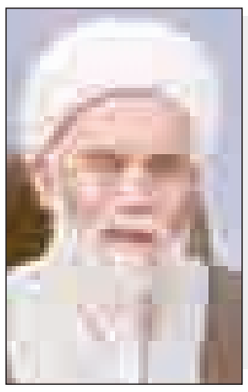

تشییع شهید «برکت» روی دستان مردم همدان

پیکر پاک شهید گمنام دوران ۸ سال دفاع مقدس با حضور قشرهای مختلف مردم و مسئولان در همدان تشییع شد و سپس در سپاه انصارالحسین(ع) آرام گرفت.

پنجشنبه گذشته همدان باز هم بوی عطر خوش شهید را به خود گرفت و این بار شهید گمنامی روی دستان مردم شهر تشییع می شد که در ۱۸ سالگی در منطقه عملیاتی مجنون در سال ٦٢ به درجه رفیع شهادت رسیده بود.

آیین تشییع پیکر پاک و مطهر این شهید گرانقدر که مصادف با ۱۵ محرم بود، مردم شهر همدان را در حزن و اندوه فرو برد و بدرقه‌کنندگان به یاد شهدا و سالار شهیدان کربلا، با نوحه‌خوانی و مرثیه‌سرایی، بار دیگر با آرمان‌های شهیدان و امام راحل تجدید میثاق کردند.

این شهید گمنام، شهید "برکت" نام گرفت؛ چراکه همزمان با ورودش ،همدان شاهد بارش باران رحمت الهی بود.

مردم شهیدپرور همدان از ساعات اولیه صبح با اطلاع از ورود این شهید گمنام، در آستان مقدس امامزاده عبدا... جمع شده بودند و منتظر ورود پیکر مطهر این شهید گرانقدر بودند تا اینکه خبر آمد؛ شهید آمد.

مراسم تشریفات استقبال از این شهید گرانقدر، در زیر بارش باران پاییزی در آستان امامزاده عبدا... برگزار شد و پس از آن پیکر پاک این شهید از بلوار فلسطین تشییع و به سپاه انصارالحسین(ع) منتقل شد.

زن و مرد قدم به قدم شهید گرانقدر را تا سپاه انصارالحسین بدرقه کردند و در آنجا در بین اشک و اندوه جمعیت پیکر پاک این شهید در خاک آرام گرفت.

در حاشیه این مراسم معاون هماهنگ کننده سپاه انصارالحسین(ع) استان گفت: در یک ماه گذشته شهدایی که به شهر همدان آمدند، شهدایی بودند که از سفر عشق بازگشتند.

روحا... عروجی افزود: شهدا در سفر عشق به خاطر رضای خدا، دفاع از اسلام و میهن با ایثار و از خودگذشتگی جان و مال و خانواده خود را فدای آرمان‌هایشان کردند.

عروجی با بیان اینکه، شهدا متعلق به جهان اسلام هستند اظهار کرد: شهدا به تأسی از مولای خود امام حسین(ع) با از خودگذشتگی به جبهه‌های حق علیه باطل رفتند و حال اینگونه مورد استقبال باشکوه قرار گرفتند. وی خاطرنشان کرد: مردم شهیدپرور همدان عشق و ارادت خود را به شهدا با استقبال خوب در آیین تشییع نشان دادند هر چند این استقبال باشکوه هم به خاطر رضای خدا و اجرای احکام نورانی قرآن و عشق و محبت به سالار شهیدان حضرت اباعبدا... الحسین(ع) است.

به گفته عروجی، شهدای گمنام، گمنام نیستند بلکه جاویدالاثر و پیام آوران استقامت و شهادت در راه خدا هستند.

وی با بیان اینکه این شهید گمنام در ۱۸ سالگی به درجه رفیع شهادت نایل آمده است، افزود: سن شهیدان برای ما مهم نیست بلکه مهم فرهنگ شهادت و راهی است که این عزیزان رفته‌اند و ما باید ادامه‌دهنده راه آنان باشیم.

لازم به ذکر است، پنجم تا هشتم آبان‌ماه امسال مردم شهرهای همدان، ملایر، گل‌تپه بودند و ۱۷ آبان ماه هم شهر فیروزان میزبان پیکرهای مطهر ٦ شهید گمنام هستند.

این شهدای والامقام بین ١٦ تا ٢٧ سال دارند و در مناطق عملیاتی شرق دجله، شرهانی، مجنون و شلمچه در خاک عراق تفحص شده و متعلق به عملیات‌های محرم در سال ٦١، خیبر در سال ٦٢، بدر در سال ٦٣ و آفندی کربلای ۵ در سال ٦٥ هستند.

وزیر دفاع سابق در یادواره شهدای گمنام دانشگاه آزاد همدان تأکید کرد

عراق و سوریه را ایران حفظ کرده است

قدرت مشاوره و معنوی ایران اسلامی، سوریه، عراق و یمن را حفظ کرده است.

وزیردفاع و پشتیبانی نیروهای مسلح دولت دهم که به عنوان سخنران ویژه هفتمین یادواره شهدای گمنام دانشگاه آزاد به همدان سفرکرده بود با بیان اینکه برای رسیدن به اهداف بزرگ پیش رو باید از مسیری که شهدا پیمودند گذر کرد، اظهار کرد: مبارزه امام حسین(ع)، حرکتی است که تا کرانه ظهور ادامه دارد.

به گزارش فارس احمد وحیدی با اشاره به اینکه بدون شهدا نمی‌توانستیم راه تکامل را تصور کنیم، اظهار کرد: امروز گفتمان نظام اسلامی، گفتمان نظام سلطه را به چالش کشانده و دوباره اسلام را که پس از جنگ جهانی اول از تمام معادلات جهانی خارج شده بود در دنیا مطرح کرد.

وی با تأکید بر اینکه امروز گفتمان انقلاب اسلامی، اسلام را به معادلات قدرت بین‌الملل بازگرداند، افزود: در حال حاضر دو مکتب اسلام و تمدن غرب با یکدیگر در حال ستیز هستند.

وزیر سابق دفاع با بیان اینکه انسان بریده از اسلام هیچ آینده و آرمانی ندارد، تصریح کرد: بعد از انقلاب اسلامی متفکر غربی، میشل فوکو، اعلام کرد که این عالم روح نداشت و این انقلاب به روح عالم تبدیل شد.

وی با اشاره به اینکه گفتمان انقلاب اسلامی امروزه موجب شده که در همه ابعاد و عرصه‌ها اسلام حرف داشته است، ادامه داد: انقلاب اسلامی در همه جا با مظاهر کفر و شرک به‌ویژه با تروریسم تکفیری که بدترین نوع تروریسم است درگیر است و جز جمهوری اسلامی، هیچ قدرتی توان مقابله با آن را ندارد.

وحیدی با اشاره به اینکه در مقابل تکفیری‌ها ائتلاف غربی‌ها نتوانست کاری پیش ببرد، خاطرنشان کرد: اگر انقلاب اسلامی در عراق و سوریه نبود، همه کشورهای منطقه در آتشی که خود دامن زدند، می‌سوختند.

وی با بیان اینکه کشورهایی که ناشکری می‌کنند و قدر جمهوری اسلامی را نمی‌دانند، توان تصور منطقه بدون جمهوری اسلامی را ندارند، گفت: انفجارهای اولیه تروریست‌ها در مرکز دمشق بود و ٤ سال همه دنیا به دنبال ساقط کردن سوریه بودند که جمهوری اسلامی با قدرت و یک تنه ایستاد.

وزیر دفاع دولت دهم با تأکید بر اینکه جمهوری اسلامی از حرم اهل بیت دفاع می‌کند، اظهار کرد: امروز پس از ٤ سال همه به این نتیجه رسیدند که نتوانستند از پس جمهوری اسلامی بر آیند و ایران پیروزی خود را ثابت کرده است.

وی با بیان اینکه در حالی که جمهوری اسلامی در سوریه بود، داعش وارد عراق و چند کیلومتری بغداد شده بود، افزود: جمهوری اسلامی وارد صحنه عراق شد و ضمن ممانعت از سقوط عراق جریان تروریستی را کاملاً به عقب راند.

وحیدی تصریح کرد: اگر تفکر انقلاب و گفتمان انقلاب اسلامی به میان نمی‌آمد، مشخص نبود که عراق چه عاقبتی در دست تروریست‌ها پیدا می‌کرد.

وی با بیان اینکه تمام این مسائل از قدرت مشاوره ایران بود، ادامه داد: نظام سلطه در یمن جنگ نیابتی راه انداخته اما جمهوری اسلامی با قدرت معنوی خودش پیش رفت و برنامه‌های عربستان که اعلام کرده بود ٦٠ روزه بر یمن استیلا خواهد یافت را برهم زد.

وزیر دفاع دولت دهم با اشاره به اینکه ۷ ماه است عربستان با تلفات زیاد روبه‌رو بوده و برخی از مناطقش نیز به دست یمنی‌ها افتاده، خاطرنشان کرد: جمهوری اسلامی مستقیماً در جنگ حاضر نیست و تنها مشاوره می‌دهد به طوری که امروز حفظ عراق و سوریه توسط جمهوری اسلامی محقق شده است.

وزیر دفاع سابق ایران در ادامه با اشاره به شرایط اقتصادی افزود: اگر می‌توانستیم به خواسته‌های رهبری به طور کامل عمل کنیم امروز وضعیت بهتری داشتیم.

وی با اشاره به اینکه آمریکایی‌ها زمانی که دیدند تحریم‌ها کارگر نیفتاد، درخواست مذاکره کردند، ادامه داد: ما در همه جبهه‌ها درگیر و پیروز هستیم و جامعه‌ای پر نشاط، پرانگیزه، پرجوش‌وخروش و رو به جلو داریم که هیچ نمونه‌ای ندارد.

وحیدی خاطرنشان کرد: جمهوری اسلامی همه معادلات جهان را بر هم زده و الگوی مقاومتی تدوین کرده که برای همه ملت‌ها حتی غیرمسلمان‌ها مطرح است.

وزیر دفاع دولت دهم اظهارات سعودی‌ها را مضحک خواند و افزود: عربستان سعودی آنقدر ضعف عملکرد داشته که صندوق بین‌المللی پول اعلام کرده تا سال ۲۰۲۰ به مشکل اقتصادی برخواهد خورد.

وی تصریح کرد: امروز رهبر ارزشمند و فرزانه ما آنچنان ابتکار عملی به خرج می‌دهند که دشمن را گیج کرده و نظریه‌پردازان جهان اعتراف می‌کنند که سناریوهای آنان با یک سخنرانی مقام معظم رهبری بر هم می‌ریزد.

جدی شدن خطر همدان بیابانی در سال‌های آینده

۳۵۰۰ چاه بدون پروانه همچنان آب می‌مکند

استان همدان در چند سال اخیر با پدیده خشکسالی روبه‌رو شده و روزبه‌روز آبخوان‌های استان تخلیه می‌شود و سرعت بیابانی شدن دشت‌ها قوت گرفته و به سمت نابودی حرکت می‌کند.

برداشت بی‌رویه از آب‌های زیرزمینی، افزایش جمعیت در شهرها و مصرف آب در حوزه کشاورزی و نبود آگاهی افراد از کمبود آب ازجمله عوامل کم‌آبی در این استان است که کاهش بارندگی‌ها در چند سال اخیر نیز بر این مشکل دامن زده است.

شهر همدان جزو ۱۱ شهر تنش آبی کشور معرفی‌شده و افت شدید آب‌های زیرزمینی، خشکی دشت‌ها و خشک شدن چاه‌های آب در مناطق مختلف استان همدان از جمله مواردی است که در اثر بحران آب به وجود آمده است.

حال که کمبود آب در استان همدان موجب نگرانی مسئولان استانی و مردم شده باید برای برون‌رفت از این مشکل و صرفه‌جویی در مصرف آب علاوه بر انجام طرح‌ها و پروژه‌های مختلف، مردم نیز به کمک مسئولان آمده و با صرفه‌جویی در مصرف آب در حوزه کشاورزی و یا آب شرب از پیشرفت خشکسالی جلوگیری کنند تا نسل آینده نیز طعم شیرین این میراث گرانبها را بچشند.

در همین خصوص مدیرکل هواشناسی استان همدان در گفت‌وگو با مهر با بیان اینکه بارندگی‌ها در استان همدان نسبت به سال گذشته در کوتاه‌مدت ۹۲ درصد کاهش یافته است، اظهار کرد: بارندگی در استان همدان نسبت به درازمدت با کاهش ٦٧ درصدی روبه‌رو است. سید مهرداد حسینی با اشاره به اینکه تنها ۲ شهرستان ملایر و تویسرکان با افزایش بارندگی روبه‌رو بودند، اضافه کرد: تغییرات اقلیمی نه‌تنها در استان همدان بلکه در همه دنیا وجود دارد. مدیرکل هواشناسی استان همدان با اشاره به این موضوع که استان همدان رودخانه‌های فصلی ندارد و منبع تأمین آب آن سفره‌های آب زیرزمینی است، افزود: منابع آب زیرزمینی طی هزاران سال تشکیل شده‌اند و از همین رو اهمیت حفظ آنها بسیار بالا است.

حسینی با تأکید بر اینکه برداشت بی‌رویه از آب‌های زیرزمینی موجب نشست دشت‌های استان خواهد شد، اضافه کرد: متأسفانه شاهد روند بیابانی شدن دشت‌ها در استان همدان هستیم و از همین رو باید به فکر چاره بود.

بر اساس اعلام سازمان هواشناسی زمستان امسال یک درجه گرمتر خواهد بود و از همین رو باید بهای بیشتری به آب داده شود.

مدیرکل هواشناسی استان همدان کاشت درخت و جنگل‌کاری را برای تأمین آب در خاک ضروری دانست و افزود: درختان می‌توانند رطوبت لازم خاک را تأمین کنند.

حسینی با اشاره به اینکه تغییرات اقلیمی باعث کاهش بارندگی‌ها از جامد به مایع شده است، بیان کرد: بر اساس اعلام سازمان هواشناسی زمستان امسال یک درجه گرمتر خواهد بود و از همین رو باید بهای بیشتری به آب داده شود. مدیرعامل شرکت آب منطقه‌ای همدان نیز در این گفت‌وگو یکی از دلایل مهم آفت آب‌های زیرزمینی در استان همدان برداشت بی‌رویه و بیش از اندازه از آب‌های زیرزمینی برای آبیاری زمین‌های کشاورزی دانست و گفت: متأسفانه عده‌ای از کشاورزان برای آبیاری زمین‌های کشاورزی خود بدون توجه به بحران آب در استان همدان، اقدام به حفر چاه می‌کنند که این موضوع باعث کاهش شدید منابع آبی در استان شده و به دلیل تقاضای زیاد مردم در بخش کشاورزی و آب شرب، آب‌خوان‌های استان به طور فاجعه باری تخلیه می‌شود.

مرتضی عزالدین از کشت محصولات پرآب بری چون سیب‌زمینی و یونجه و هندوانه در استان همدان خبر داد و گفت: از سویی کشت محصولات پر آب بری چون سیب‌زمینی، یونجه و گوجه فرنگی در استان همدان مصرف آب در حوزه کشاورزی را بیشتر کرده است که برای جلوگیری از برداشت بی‌رویه آب از منابع زیرزمینی شرکت آب منطقه‌ای استان همدان اقدام به انسداد چاه‌های غیرمجاز در استان همدان کرده است.

وی در ادامه با تأکید بر اینکه انسداد چاه‌های غیرمجاز و بدون پروانه یکی از برنامه‌های مهم شرکت آب منطقه‌ای استان همدان برای صرفه‌جویی در آب است، بیان کرد: یکی از اهداف اصلی این شرکت جلوگیری از حفر چاه‌های غیرمجاز و انسداد چاه‌های غیرمجاز برای حفظ آب‌های زیرزمینی استان همدان است. مدیرعامل شرکت آب منطقه‌ای همدان با اشاره به اینکه کشاورزان باید از کشت در اراضی کشاورزی که تحت شرب چاه‌های غیرمجاز است خودداری کنند، ادامه داد: کشت در این مناطق ممنوع است و چاه‌های غیرمجاز در نخستین فرصت مسدود خواهد شد. وی بیشترین میزان صرفه‌جویی آب را در شهرستان رزن با صرفه‌جویی ۷ میلیون و ۸۳۰ هزار مترمکعب و کبودراهنگ با صرفه‌جویی ۳ میلیون و ۲۳ هزار مترمکعب عنوان کرد و گفت: بیش از یک میلیون مترمکعب آب نیز در شهرستان همدان صرفه‌جویی شده است.

مدیرعامل شرکت آب بیشترین چاه مسدود شده را مربوط به شهرستان بهار و کبودراهنگ و کمترین آن را متعلق به شهرستان نهاوند اعلام کرد. معاون حفاظت و بهره‌برداری شرکت آب منطقه‌ای همدان هم از وجود ۳ هزار و ۵۰۰ چاه فاقد پروانه بهره‌برداری در استان خبر داد. منصور ستوده گفت: یکسری از چاه‌ها قبل از سال ۱۳۸۵ حفر شدند و در سال ۱۳۸۹ قانونی تصویب شد که به این چاه‌ها پروانه و مجوز داده شود که به همین اساس این چاه‌ها حتی اگر پروانه نداشته باشند، قانونی هستند.

وی با بیان اینکه ۳ هزار و ۵۰۰ حلقه چاه فاقد پروانه بهره‌برداری اما قانونی در استان همدان وجود دارد، از اقدام مالکان این چاه‌ها برای دریافت پروانه از طریق دفاتر پیشخوان خبر داد و گفت: در دشت‌های ممنوعه استان همدان هیچگونه مجوز حفر چاه صادر نمی‌شود و بعد از سال ۱۳۸۵ قانونگذار به حفر هیچ چاهی مجوز نمی‌دهد. ستوده با اشاره به بحران آب در استان همدان و کاهش شدید منابع آبی در استان همدان اظهار کرد: در مورد کاهش آب در استان همدان چند موضوع دخیل است که یکی از آن‌ها حفر چاه‌های غیرمجاز برای کشاورزی است.

یادداشت روز

سمفونی ناهماهنگ فرهنگ در استان

در هفته گذشته ۲ رویداد توجهات را به مسائل فرهنگی و ضعف‌های اساسی آن دراستان جلب کرد. ابتدا تجمع از پیش برنامه‌ریزی شده روزهای عاشورا و مراسم روز سوم شهادت اباعبدا...(ع) و پس از آن نیز حضور خطیب و واعظ شناخته شده حجت‌الاسلام قرائتی و بیان اشکالات حوزه فرهنگ از زبان بی‌پیرایه و صریح وی بود.

تلاقی نمایش ضعیف برنامه‌ریزی‌های فرهنگی و سپس آسیب‌شناسی بیان شده توسط قرائتی را باید بهانه و فرصت خوبی برای برنامه این هفته دانست.

هفته‌ای که روز پایانی آن به نام روز «فرهنگ عمومی» نامگذاری شده و به روال سابق قرار است مباحث فرهنگ استان در این روز به بحث و نظر گذاشته شود و البته متأسفانه پس از آن به فراموشی سپرده شود.

اما آنچه که هدف از نامگذاری این روز به نام فرهنگ بوده برپایی مراسم نمادین و جلسات یکروزه نبوده و چشم‌انداز آن تعیین راهبردی یکساله- در کوتاه‌مدت- و چند ساله - در بلندمدت- نشان شده است.

مع‌الوصف در سالیان اخیر فرهنگ اگرچه در زبان و نوشتار بسیار تیتر و برجسته بوده اما در عمل همچنان در زیر سایه باقی مباحث از جمله مسائل سیاسی و اقتصادی بوده است.

این در حالی است که در نگاه استراتژیک و بلندمدت، بیشترین اهمیت و سرمایه روی موضوع فرهنگ و ارتقای آن گماشته می‌شود. امری که امروز در کشورهای پیشرفته و الگوی توسعه ایران سال‌هاست نصب‌العین شده است.

اما در ایران حداقل‌های دریافتی را قشر فرهنگی و کارکنان این بخش دارند و از آنسو انتظار بیشترین دستاورد از آن وجود دارد. این در حالی است که بیماری فرهنگی در نظام آموزشی، تربیتی و برنامه‌ریزی سال‌هاست به چشم همه می‌آید اما راهکاری برای آن نیست و در عمل هم سر برنامه‌ریزان و متصدیان به هر جایی گرم است الا فرهنگ.

از مظلومیت فرهنگ چه باید گفت که این رشته سر دراز دارد. اما تکرار ضعف شکلی در برپایی تجمعات عاشورایی استان که سال‌هاست برای آن ساعت‌ها جلسه و انرژی صرف می شود با آن بخش از سخنان منتقد سال‌های اخیر حوزه فرهنگی یعنی حجت‌الاسلام قرائتی تلاقی پیدا می‌کند که گفت: «بودجه را به بهانه موضوعات فرهنگی است هزینه می‌کنند».

نکته اینجاست فرهنگ رسماً در بودجه ردیف‌های متعدی دارد اما در مقام اجرا و عمل پیشرفتی نداشته و بلکه پسرفت داشته است. فی‌المثل در استان ما، حرکتی در ۳ سال اخیر برای متمرکز شدن عزاداری‌ها در روزهای عاشورا و ایام دیگر برنامه‌ریزی شده اما هر ساله ضعف‌های شکلی تکرار شده و کسی هم به فکر حل و چاره آن نیفتاده است.

در مظلومیت فرهنگ در بحث اعتبارات همین بس که علی‌رغم پیش‌بینی‌های ۳ ساله برای تجمعات عاشورایی بودجه و اعتباری برای بهره‌مندی از یک سیستم صوتی قوی و مناسب در این عزاداری‌ها در نظر گرفته نشده است و البته تمامی دستگاه‌های متولی حوزه فرهنگ داعیه عملکرد مطلوب را دارند اما از این هفت دست اسباب پذیرایی هیچ شام و ناهاری دندان فرهنگ را نگرفته است.

این حکایت از یک بیماری دارد که به «ناهماهنگی و موازی‌کاری» در حوزه فرهنگ بازمی‌گردد.

از این رو انتظار می‌رود در آستانه روز فرهنگ عمومی در شورای فرهنگ عمومی استان به تشکیل جلسه و گرامیداشت این روز بسنده نکند و به واقع فکری اساسی برای اوضاع فرهنگی استان بشود.

فرهنگ استان ما در حوزه‌های مختلف کم‌جان بوده و این علی‌رغم وجود ظرفیت‌های بی‌نظیر دینی و تاریخی بود که خبر از بی‌تدبیری و کم‌اهمیتی متصدیان می‌دهد.

حوزه تبلیغاتی، اطلاع‌رسانی، آگاهی‌بخشی، تخصیص اعتبارات و هزینه‌کرد آن و همچنین موازی‌کاری و سمفونی ناهماهنگ فرهنگی‌کاران همگی خبر از حال ناخوش فرهنگ می‌دهند. سال‌هاست که این را می‌گوییم امیدواریم امسال شنیده شود.

شنیده‌ها

shenide@hamedanpayam.com

۱- فرد پیشنهادی استان برای مدیرکلی میراث فرهنگی و گردشگری به مرکز معرفی شده است. گویا در صورت تأیید مرکز این فرد بزودی معارفه خواهد شد. گفتنی است سروش‌مقدم خواهان پایان مأموریت خدمتی خود در همدان شده است.

۲- یکی از نمایندگان استان خواستار فیلتر شدن شبکه اجتماعی تلگرام شده است. گویا این خواسته به مذاق کاربران این شبکه اجتماعی خوش نیامده است. گفتنی است هفته گذشته کمیته تصمیم‌گیری درباره فیلترینگ تلگرام به دلیل به حدنصاب نرسیدن به ۳۵ روز دیگر موکول شد.

۳- هیأت‌های اجرایی انتخابات مجلس و خبرگان رهبری ادغام می شوند. گویا این ادغام در مجلس شورای اسلامی به تصویب رسیده و اجرایی خواهد شد. گفتنی است درباره ادغام هیأت‌های نظارت تاکنون تصمیمی گرفته و اعلام نشده است.

٤- قطع شبانه درختان در همدان باز هم اتفاق افتاده است. گویا این قطع شبانه درختان این‌بار در منطقه پردیس بوده است. گفتنی است به دلیل اعتراضات احتمالی قطع درختان در همدان معمولاً شبانه انجام می‌شود.

۵- سفرای همدانی ایران هفته آینده به کشور و همدان می‌آیند. گویا این سفر برای شرکت در همایش سفرای جمهوری اسلامی ایران در جهان، انجام خواهد شد. گفتنی است سفرای ایران در روسیه و تاجیکستان از فرزندان استان همدان هستند.

خبر

فرماندار بهار در کارگروه اشتغال شهرستان

وعده‌های غیرعملی به مردم ندهید

مباحث باید به صورت فنی و عملیاتی و مسائلی در جامعه مطرح شود که قابلیت اجرا داشته باشد و از وعده‌های غیرعملی به مردم اجتناب کنید، زیرا در غیر این صورت جامعه به چالش کشیده می‌شود.

فرماندار بهار در کارگروه اشتغال و سرمایه‌گذاری شهرستان بر کار کارشناسی در ادارات تأکید کرد و گفت: یکی از تکالیف کارگروه، اتخاذ راهکارها و سیاست‌هایی برای رونق‌بخشی، روان‌سازی و تسهیل فضای اقتصادی در شهرستان است که این امر جز با حضور سرمایه‌گذاران برای تولید و عرضه خدمات محقق نخواهد شد.

محسن مرادی‌پناه تأکید کرد: همه باید حامی ایجاد اشتغال بوده و با احساس مسئولیت در این بخش، آن را به عنوان تکلیف احساس کنند.

وی در ادامه به قوانین استخدام دستگاه‌های دولتی اشاره کرد و گفت: برای حمایت از معلولان باید ۳ درصد همه استخدام ارگان‌های دولتی به معلولان بهزیستی اختصاص یابد که در حال حاضر این قانون رعایت نمی‌شود.

مرادی‌پناه اظهار کرد: طبق قانون بودجه سال ۹٤، کارفرمایان به ازای به‌کارگیری ۵ نفر کارگر از مددجویان و تحت‌پوشش‌های بهزیستی می‌توانند تا حد ۷۵ میلیون تومان تسهیلات با کارمزد ٤ درصد دریافت کنند.

وی از یارانه ارتقای کارایی سخن گفت و افزود: پرداخت ۱۰ تا ۵۰ درصد حقوق و دستمزد کارگر به کارفرمایانی که از مددجویان بهزیستی با پرداخت حقوق مطابق قانون کار و بیمه در کارگاه ها استفاده می‌کنند از دیگر اقدامات برای توانمندسازی جامعه هدف صورت می‌گیرد.

فرماندار بهار اظهار کرد: اجرایی و عملیاتی کردن تفاهم‌نامه‌های منعقد شده بین دستگاه‌های اجرایی بسیار ارزشمند است و برای اجرای تفاهم‌نامه‌ها، این مهم باید از طریق دستگاه‌های ذی‌ربط به کارفرمایان ابلاغ شود. وی یکی از دغدغه‌های مهم دولت را رفع مشکل اشتغال خانواده شهدا و ایثارگران اعلام کرد و گفت: ۲۲ فرزند شهید در شهرستان بهار جویای کار هستند که همه تلاش‌ها برای رفع مشکلات آنهاست و تفاهم‌نامه‌هایی هم برای پیشبرد اهداف با ادارات و کاریابی‌ها منعقد و بسته‌های تشویقی ارائه شده است.

مرادی‌پناه به طرح های مشارکت در روستاها اشاره کرد و گفت: افراد متقاضی در طرح مشارکت در روستاها می‌توانند به صورت حقوقی از وام‌های مشارکتی با سود ۱۰ درصد استفاده کنند و این فرصت بسیار مناسبی برای رونق اشتغال در روستاهاست که توجه بیشتری می‌طلبد.

پیام تاریخ، تمدن و فرهنگ مادستان
The Message Of Madestan's History & Civilization & Culture
روزنامه همدان پیام
۳
شنبه ● ۹ آبان‌ماه ۱۳۹۴ ● شماره ۲۴۸۶
خبر
khabar@hamedanpayam.com

باید انگیزه صادرات در استان بیشتر شود

در مراسم روز ملی صادرات در تهران از یک صادرکننده همدانی تقدیر شد. رئیس کمیسیون تجارت اتاق بازرگانی همدان با بیان این خبر به فارس گفت: مانعی برای رونق صادرات در استان نیست اما تنها نبودن مانع، کافی نیست و دولت باید به فعالان اقتصادی کمک کند.

حمیدرضا بطحایی با بیان اینکه صادرات هویت خود را به مانند گذشته حفظ نکرده است، افزود: سازمان توسعه صادرات به مانند گذشته باید به پروانه‌های صادراتی جوایزی را اختصاص دهد تا انگیزه بیشتری برای صادرات ایجاد شود.

وی با بیان اینکه تفکیک دو وزارتخانه صنایع و معادن و بازرگانی ضروری است، تصریح کرد: این وزارتخانه‌ها همگن نبودند و با ادغام آنها، یک ساختار عریض و طویل ایجاد شد به طوری که مسئولیت‌ها به خوبی انجام نشد.

رئیس کمیسیون تجارت اتاق بازرگانی همدان با بیان اینکه در استان همدان روند صادرات تسهیل یافته است، ادامه داد: صادرکنندگان استان در حوزه گمرکی و بازرگانی خارجی با مانع مواجه نیستند، اما تنها نبودن مانع، کافی نیست و باید کمک لازم نیز صورت گیرد.

وی تأکید کرد: در حال حاضر مشکلات صادرات، کشوری است که امیدواریم از ماه ژانویه (دی‌ماه) برطرف شود.

بطحایی درباره برگزاری مراسم تجلیل از صادرکنندگان خاطرنشان کرد: تلاش می‌کنیم این مراسم در سال جاری توسط اتاق بازرگانی استان برگزار شود. وی در پایان سخنانش از احتمال برگزاری این مراسم در آبان‌ماه جاری خبر داد.

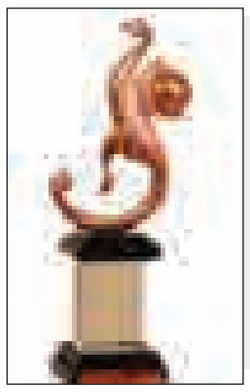

سهم استان از بسته خروج از رکود دولت اعلام شد:

۳ هزار میلیارد برای بخش تولید

در کارگروه تخصصی امور اقتصادی استان، سهم استان از بسته خروج از رکود دولت اعلام شد. در این کارگروه به موضوع تولیدی‌هایی که با مشکل مواجه شده‌اند، کشاورزی استان، پرداخت نشدن خسارت توسط صندوق بیمه کشاورزی به کشاورزانی که سال گذشته محصولاتشان دچار سرمازدگی شد، مشکل کارگاه‌های ریخته‌گری و تولیدی‌هایی که در دست اجاره هستند، پرداخته شد.

در این جلسه معاون امور اقتصادی استانداری از اینکه تاکنون پس از گذشت ماه‌ها هنوز صندوق بیمه محصولات کشاورزی، خسارت کشاورزان را پرداخت نکرده، اظهار نارضایتی کرد و گفت که صندوق بیمه محصولات کشاورزی باید به درستی وارد عمل شود و سطح و زمان پرداخت خسارت را طوری تعیین کند که مشکل کشاورزان هم حل شود؛ زیرا بسیاری از آنها پس از سرمازدگی محصولاتشان زندگی خود را از دست داده و خسارت زیادی دیده‌اند.

احمد فضلعلی همچنین درباره تعیین‌تکلیف واحدهای ریخته‌گری هم گفت: با توجه به اینکه این واحدها در حال حاضر از سوخت مایع استفاده می‌کنند و بسیار هم پرمصرف هستند و چند بار به آنها فرصت داده شده تا واحدهای تولیدی خود را به شهرک صنعتی ویان منتقل کنند و مصرف گاز را جایگزین سوخت مایع کنند، اما تاکنون اقدامی نکرده‌اند، بر اساس مصوبات قبلی ٤ ماه فرصت دارند تا این اقدامات را انجام دهند در غیر اینصورت گاز آنها قطع خواهد شد.

محمد بهزادی شریف رئیس اداره بهره‌وری سازمان صنعت، معدن و تجارت هم درباره همین موضوع گفت: طبق ابلاغیه شرکت نفت، دیگر تعهدی نسبت به تأمین سوخت این واحدهای صنعتی پرمصرف وجود ندارد. بسیاری از این واحدها ماهانه ۱٤۰ هزار لیتر سوخت مصرف می‌کنند.

رئیس سازمان صنعت، معدن و تجارت هم در همین جلسه درباره بسته حمایتی دولت برای خروج از رکود اقتصادی گفت: یارانه‌ای که برای واحدهای صنعتی استان همدان در نظر گرفته شده ۳ هزار میلیارد ریال است که تا ۳۰ روز آینده اعلام خواهد شد. محمدرضا متین در ادامه به ماده ۲۰ قانون رفع موانع تولید، درباره واحدهای صنعتی و تولیدی که تسهیلات ارزی دریافت کرده‌اند، اشاره کرد و گفت که برخی واحدهای تولیدی و صنعتی سال‌های گذشته تسهیلات ارزی دریافت کرده‌اند که نرخ آن امروز با افزایش مواجه شده و وزارت صنعت براساس این ماده قانونی به دنبال این است تا بازپرداخت تسهیلات آنها را براساس ارز دریافت شده در سال مبدأ محاسبه کند.

به گفته متین واحدهای راکد و تعطیل در اولویت بوده و تلاش جدی در این زمینه صورت می‌گیرد.

متین گفت: مشکلات اصلی واحدهای تولیدی شامل بدهی معوق به بانک‌ها و مدیریتی است. وی ادامه داد: هزار و ٤۰۰ واحد صنعتی در استان همدان وجود دارد که از این تعداد هم‌اکنون ۳۰۰ واحد به خاطر مشکلات مختلف تعطیل است.

به گفته متین در حال حاضر مشکلات ٤۹ واحد تولیدی در دست پیگیری است که امیدواریم حداقل ۸۰ درصد مشکلات این تولیدی‌ها به نتیجه برسد.

وی همچنین درباره مشکل اجاره واحدهای صنعتی به مستأجر هم گفت: اجاره واحدهای صنعتی قانونی است اما متأسفانه بسیاری از مستأجران با کد کارگاهی صاحب واحد مشغول فعالیت می‌شوند. از این رو سازمان بیمه تأمین اجتماعی برای پرداخت بیمه کارگران با مستأجر کاری ندارد و مالک را به عنوان مسئول می‌شناسد، در صورتی که مستأجر باید با کد کارگاهی خود مشغول به کار شود. که همین موضوع باعث شده تا کسی راغب به اجاره دادن واحد صنعتی خود نباشد و در این مورد به بن‌بست خورده‌ایم.

در ادامه مدیرکل اداره تعاون، کار و رفاه اجتماعی هم گفت: ما فقط واحدهایی که دارای مشکل هستند را کمک می‌کنیم و واحدهای تولیدی که با سرمایه خود کار می‌کنند و تاکنون مشکلی را برای دستگاه‌های اجرایی ایجاد نکرده‌اند، کاری نداریم و کمکشان نمی‌کنیم. در صورتی که نباید اینطور باشد.

وعده

- تکمیل واحدهای مسکن مهر ملایر تا سال آینده
(رئیس راه و شهرسازی شهرستان ملایر؛ ۹۴/۰۸/۰۹)

خبر

اختصاص بیش از ۲۰ میلیارد تومان برای تکمیل پروژه‌های راه‌وشهرسازی ملایر

ملایر– خبرنگار همدان‌پیام: روز پنجشنبه معاون پارلمانی و معاون اقتصادی وزیر راه‌وشهرسازی به همراه مدیرکل راه‌وشهرسازی استان همدان با بازدید از پروژه‌های نیمه‌تمام شهرستان ملایر و بازدید از جاده نهاوند و سامن بروجرد بیش از ۲۰ میلیارد تومان جهت تکمیل پروژه‌های شهرستان ملایر اختصاص دادند.

معاون اقتصادی وزیر راه در این سفر با بیان اینکه حدود ۱۲۱ هزار میلیارد تومان پروژه نیمه‌تمام راه و راه‌آهن در کشور وجود دارد، گفت: که حدود ۱۱۰ هزار میلیارد تومان پروژه‌هایی هستند که زیر ۵۰ درصد و حدود ۱۲ میلیارد تومان پروژه‌هایی با بیش از ۵۰ درصد پیشرفت می‌باشند.

امیر امینی با بیان اینکه هرچه منابع خوب تزریق شود امکان تمام شدن پروژه‌ها زودتر فراهم می‌شود، افزود: سالیانه حدود ۱۵ میلیارد تومان بودجه عمومی نیاز داریم تا بتوانیم به پروژه‌ها سامان دهیم. وی با اشاره به سخنان سخنگوی دولت مبنی بر اینکه تا پایان سال حدود ۳۰ هزار میلیارد تومان به پروژه‌ها تخصیص می‌دهند، خاطرنشان کرد: این همان چیزی است که در قانون بودجه عنوان شده و اگر این امر صورت گیرد امسال وضعیت پروژه‌ها بد نخواهد بود.

وی همچنین در خصوص پروژه‌های و اعتبارات شهرستان ملایر افزود: اعتبار تخصیص یافته به پروژه‌های ملایر اعتباراتی است که در قانون و مقررات وجود دارد و دولت منابع مالی را تخصیص داد تا به پروژه‌ها اختصاص دهیم تا سرعت بگیرند.

الوو پیام

ایمیل ——— mardomi@hamedanpayam.com
پیامک ——— ۱۰۰۰۶۰۶۶
تلفن و پیام‌گیر ——— ۳۸۲۷۹۰۴۰ - ۰۸۱

مخاطبان فرهیخته و گرامی ستون الو پیام از این پس می توانند در فصل جدید از پردازش نظراتشان در روزنامه به عنوان خبرنگار به ارسال اخبارشفاهی ، مشاهدات و تصاویر جالب توجه و نکته دار از سطح شهر و ارسال نکته نظرات به شکل نامه اقدام کنند. این مشارکت می تواند روزنامه را بیشتر به سمت مطالب دلخواه و مورد پسند مخاطبان راهنمایی کند.

خوانندگان گرامی می توانند با کانالهای ارتباطی روزنامه با ستون الو پیام ارتباط بر قرار کرده و نظرات و مشاهدات و تصاویر خود را در اختیار ما قرار دهند.

یک پیشنهاد به شهرداری

با بارش باران روز پنجشنبه آب زیادی در میدان‌های خروجی شهر جمع شده بود که مسیر عبورومرور را مختل کرد. نمی‌دانم شهرداری آیا راهکاری برای جذب و بهره‌بردرای از این نعمت خدادادی ندارد. آن هم در زمانی که استان از بی‌آبی رنج می‌برد. نمی‌شود با احداث کانال‌ها یا مخازن زیرزمینی از این آب‌های سرگردان استفاده کرد؟

محسنی از همدان

مسئولان صداقت داشته باشند

چند شب پیش یکی از نمایندگان خودروسازان در تلویزیون می‌گفت که این حق ماست که سود ۲ برابری بابت وام ۲۵ میلیونی از مردم بگیریم. می‌خواستم بدانم هدف دولت واقعاً از پرداخت این وام چه بود؟ خودروسازان که هنوز مثل سابق حرف می‌زنند انگار نه انگار که این وام برای نجاتشان از ورشکستگی بوده حالا هم در مقابل مردم می‌گویند سود بالای وام ۲۵ میلیونی حقشان است. با این روش‌ها مردم پای کار نمی‌آیند و اصلاً مگر مشکل مردم خودرو نداشتن بود. من الان ۲ جوان فارغ‌التحصیل دارم که نمی‌توانم زمینه ازدواجشان را فراهم کنم. چرا وام ازدواج را بالا نمی‌برند تا جوانان تشکیل زندگی بدهند؟ مسئولان لطفاً صداقت داشته باشند.

Amin***@gmail.com

آگهی مزایده

(((مزایده فروش فوق العاده آپارتمانهای مسکونی در همدان)))

مجتمع اقتصادی استان همدان در نظر دارد **تعداد ۲۴ دستگاه آپارتمان مسکونی نوسازدارای سند مالکیت تفکیکی و آماده تحویل ساخته شده** مطابق آیین نامه ۲۸۰۰ با امتیاز ۹۳ ومحوطه اختصاصی محصورشده در دو بلوک ۱۲ واحدی دارای آب برق گاز پکیج – کولر – کمد دیواری – بالکن متعلق به خود واقع در شهرستان همدان شهرک شهید بهشتی خیابان رفاه – انتهای کوچه شهید بلاغی (محل پروژه)بلوک ۸ و ۷ را از طریق برگزاری مزایده عمومی با شرایط نقد و اقساط (موقع تنظیم قرارداد ۳۰٪ نقد ، ۷۰٪ اقساط ۲۴ ماهه) بفروش برساند.

متقاضیان خرید می توانند برای بازدید از واحدها و کسب اطلاعات بیشتر از نحوه برگزاری مزایده و اخذ فرم درخواست و برگ شرائط شرکت در مزایده از تاریخ ۹۴/۸/۹ تا ۹۴/۸/۱۸ همه روزه در ساعات اداری به محل اداره منطقه غرب به نشانی : همدان – بلوار بعثت – مابین استخر آبیاران و استانداری – دفترفروش مجتمع اقتصای استان و یا دفترمحل بازدید مستقر در طبقه ۱ بلوک ۶ (باران) واقع در ابتدای شهرک شهید بهشتی و یا به نشانی اینترنتی WWW.emdadimam.ir مراجعه و یا با تلفن‌های ۸۳۸۵۰۴۳ ۳-۳۸۳۸۶۹۹۱ و ۳۲۶۲۰۱۶۰ – ۰۸۱ تماس حاصل فرمایند.

محل برگزاری مزایده : منطقه غرب

زمان برگزاری و بازگشائی پاکات : ساعت ۱۱ صبح روزسه شنبه مورخ ۹۴/۸/۱۹

ضمنا» متقاضیان میتوانند پیشنهادات خود را تا یک ساعت قبل از بازگشائی صندوق در صندوق پیشنهادات بیاندازند.

ملاحظات : ۱- متقاضیان برای شرکت در مزایده میبایست سپرده ای به میزان ۵٪ قیمت پایه طی یک فقره چک بانکی در وجه مجتمع اقتصادی کمیته امداد تهیه و تحویل امور مالی منطقه غرب نموده و رسید دریافت نمایند .

۲- متقاضیان میبایست رسید سپرده ماخوذه (قرمز رنگ) را به همراه فرم تکمیل شده پیشنهاد قیمت و فرم امضاء شده شرائط شرکت در مزایده را داخل پاکت مخصوص پیشنهادات قرار داده و پس از درج نام و شماره واحد انتخابی و بر روی پاکت حداکثر تا ساعت تعیین شده و تاریخ ۹۴/۸/۱۹داخل صندوق پیشنهادات بیاندازند.

۳- فروشنده در رد یا قبول یک یا کلیه پیشنهادات واصله و همچنین تمدید مهلت مزایده به هر شکل مجاز و مختار است.

۴- پیشنهادات مشروط ، مبهم ، مخدوش ، ناخوانا و کمتر از قیمت پایه پذیرفته نیست و قرائت نخواهد شد و باطل میباشد.

۵- متقاضیان دارای شخصیت حقوقی میبایست ذیل فرم شرائط و پیشنهاد قیمت را به مهر و امضاء مسئولین ذیربط برسانند.

۶- حضور کلیه شرکت کنندگان یا نماینده آنان در جلسه مزایده آزاد است و عدم حضور هر یک یا کلیه شرکت کنندگان موجب هیچ ادعائی از طرف آنان نخواهد بود.

۷- توصیه میشود متقاضیان حتما» از آپارتمان مورد نظر بازدید و پس از بررسی های لازم اقدام به ارائه پیشنهاد قیمت نمایند.

۸- تحویل مورد معامله پس از وصول ۴۰٪ از ثمن معامله خواهد بود.

۹- دریافت اقساط طی چکهای صادره از بانکها (به جز صندوقهای قرض الحسنه و موسسات مالی و اعتباری) قابل دریافت میباشد و چکهای صادره از سوی شعب سایر بانکهای شهرستانها و نیز دریافت سفته پذیرفته نمی شود.

۱۰- در صورت پرداخت نقدی الباقی ثمن معامله مشمول ۱۲٪ تخفیف به ماخذ سال خواهد بود.

۱۱- در صورت برنده نشدن ، سپرده متقاضی حداکثر ظرف مدت ۵ روز کاری مسترد خواهد شد.

بلوک ۷

ردیف	شماره واحد	طبقه	مساحت	انباری	پارکینگ	توضیحات	قیمت پایه(ریال) هر متر مربع
۱	۱	اول	۸۱/۰۹	دارد	ندارد	امکانات کامل رفاهی	۱۵/۲۰۰/۰۰۰
۲	۲	اول	۸۱/۲۱	دارد	ندارد	امکانات کامل رفاهی	۱۵/۲۰۰/۰۰۰
۳	۳	اول	۶۸/۶۹	دارد	ندارد	امکانات کامل رفاهی	۱۵/۲۰۰/۰۰۰
۴	۴	دوم	۸۰/۷۴	دارد	دارد	امکانات کامل رفاهی	۱۶/۲۰۰/۰۰۰
۵	۵	دوم	۸۰/۸۶	دارد	دارد	امکانات کامل رفاهی	۱۶/۲۰۰/۰۰۰
۶	۶	دوم	۶۸/۳۴	دارد	ندارد	امکانات کامل رفاهی	۱۵/۰۰۰/۰۰۰
۷	۷	سوم	۸۰/۳۹	دارد	دارد	امکانات کامل رفاهی	۱۵/۹۰۰/۰۰۰
۸	۸	سوم	۸۰/۵۱	دارد	دارد	امکانات کامل رفاهی	۱۵/۹۰۰/۰۰۰
۹	۹	سوم	۶۸	دارد	ندارد	امکانات کامل رفاهی	۱۴/۷۰۰/۰۰۰
۱۰	۱۰	چهارم	۸۰/۰۴	دارد	دارد	امکانات کامل رفاهی	۱۵/۴۰۰/۰۰۰
۱۱	۱۱	چهارم	۸۰/۱۶	دارد	دارد	امکانات کامل رفاهی	۱۵/۴۰۰/۰۰۰
۱۲	۱۲	چهارم	۶۷/۶۵	دارد	ندارد	امکانات کامل رفاهی	۱۴/۴۰۰/۰۰۰

بلوک ۸

ردیف	شماره واحد	طبقه	مساحت	انباری	پارکینگ	توضیحات	قیمت پایه (ریال) هرمتر مربع
۱	۱	اول	۸۰/۱۹	دارد	ندارد	امکانات کامل رفاهی	۱۵/۳۰۰/۰۰۰
۲	۲	اول	۶۸/۸۱	دارد	ندارد	امکانات کامل رفاهی	۱۵/۳۰۰/۰۰۰
۳	۳	اول	۸۰/۱۹	دارد	ندارد	امکانات کامل رفاهی	۱۵/۳۰۰/۰۰۰
۴	۴	دوم	۷۹/۷۹	دارد	دارد	امکانات کامل رفاهی	۱۶/۳۰۰/۰۰۰
۵	۵	دوم	۶۸/۴۱	دارد	ندارد	امکانات کامل رفاهی	۱۵/۱۰۰/۰۰۰
۶	۶	دوم	۷۹/۷۹	دارد	دارد	امکانات کامل رفاهی	۱۶/۳۰۰/۰۰۰
۷	۷	سوم	۷۹/۳۹	دارد	دارد	امکانات کامل رفاهی	۱۶/۰۰۰/۰۰۰
۸	۸	سوم	۶۸/۰۱	دارد	ندارد	امکانات کامل رفاهی	۱۴/۸۰۰/۰۰۰
۹	۹	سوم	۷۹/۳۹	دارد	دارد	امکانات کامل رفاهی	۱۶/۰۰۰/۰۰۰
۱۰	۱۰	چهارم	۷۸/۹۹	دارد	دارد	امکانات کامل رفاهی	۱۵/۵۰۰/۰۰۰
۱۱	۱۱	چهارم	۶۷/۶۱	دارد	ندارد	امکانات کامل رفاهی	۱۴/۵۰۰/۰۰۰
۱۲	۱۲	چهارم	۷۸/۹۹	دارد	دارد	امکانات کامل رفاهی	۱۵/۵۰۰/۰۰۰

مجتمع اقتصادی استان همدان

پیام تاریخ، تمدن و فرهنگ مادستان
The Message Of Madestan's History & Civilization & Culture
روزنامه همدان پیام
۴
شنبه ● ۹ آبان‌ماه ۱۳۹۴ ● شماره ۲۴۸۶
ایران و جهان
siasat@hamedanpayam.com

بین‌الملل

ابراز نگرانی سازمان ملل از حکم اعدام آیت‌ا... النمر

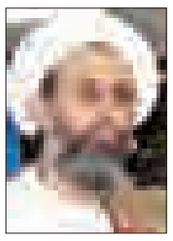

دبیرکل سازمان ملل متحد با ابراز نگرانی از حکم اعدام آیت‌ا... «نمر باقر النمر» روحانی مبارز شیعی در عربستان، از پادشاه این کشور صدور فرمان عفو وی را خواستار شد.
به گزارش ایلنا به نقل از آناتولی، «استفان دوگاریک» سخنگوی «بان کی‌مون» دبیرکل سازمان ملل، در گفت‌وگویی مطبوعاتی اعلام کرد: «به‌رغم درخواست‌های بین‌المللی مبنی بر ضرورت توقف مجازات اعدام، حکم اعدام شیخ نمر، یکشنبه گذشته توسط دادگاه عالی عربستان تأیید شد و سازمان ملل مخالفت خود را با این موضوع اعلام می‌کند.»

بین‌الملل

گفت‌وگو موگرینی با ظریف درباره سوریه

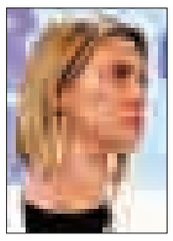

فدریکا موگرینی، مسئول سیاست خارجی اتحادیه اروپا، در صفحه توئیتر خود از گفت و گو با وزیر امور خارجه ایران درباره سوریه خبر داد.
به گزارش ایرنا، «موگرینی» در پیامی روی این صفحه شبکه اجتماعی خود نوشت: با جواد ظریف درباره سوریه گفت‌وگو کردم. مهم است که همه بازیگران دارای نقش در منطقه پای میز مذاکره در وین باشند.
جان کربی سخنگوی وزارت خارجه آمریکا از واشنگتن نیز گزارش داد که اینگونه مذاکرات چندجانبه در ارتباط با سوریه ادامه خواهد داشت.

دولت

سخنگوی جدید وزارت امور خارجه منصوب شد

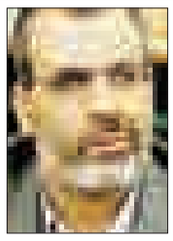

حسین جابری انصاری، مدیرکل خاورمیانه وزارت امور خارجه به عنوان سخنگوی جدید این وزارتخانه منصوب و جانشین مرضیه افخم شد.
در همین زمینه یک مقام مسئول در وزارت امور خارجه در گفت‌وگو با ایرنا خبر انتصاب جابری انصاری به عنوان جانشین مرضیه افخم را تأیید کرد و گفت: انصاری از دیپلمات‌های مجرب و خوش فکر وزارت امور خارجه در ۲ هفته آینده به طور رسمی کار خود را در این سمت آغاز خواهد کرد.

خبر

آمانو: ایران به تعهدات خود عمل کرده است

«یوکیا آمانو» مدیرکل آژانس بین‌المللی انرژی اتمی در گفت‌وگو با روزنامه «ال پاییس» اسپانیا گفت: ایران به تعهدات خود در توافق هسته‌ای عمل کرده است.
به گزارش ایرنا، آمانو که به طور مخفیانه به اسپانیا سفر کرده بود، در این مصاحبه تصریح کرد «اکنون ایران در حال عمل به تعهدات خود در توافق هسته‌ای است.»
این روزنامه نوشت: مدیرکل آژانس که در زمان مصاحبه حداکثر احتیاط دیپلماتیک را رعایت می‌کرد، در پاسخ به پرسشی مبنی بر اینکه آیا می‌تواند میزان همکاری ایران پس از توافق هسته‌ای را توصیف کند، گفته «می‌توانم بگویم که ایران به تعهداتش عمل کرده است.»
آمانو همچنین گفت که در ایران از پارچین بازدید کردیم... نمونه‌هایی جمع‌آوری شد و اکنون در حال آزمایش آن هستیم.
وی گفت که هنوز نمی‌داند نتیجه این آزمایشات چیست.
به گزارش ایرنا، آژانس بین‌المللی انرژی اتمی ۲۳ مهرماه با انتشار بیانیه‌ای اعلام کرد که جمهوری اسلامی ایران همکاری لازم در زمینه ارزیابی فعالیت‌های هسته‌ای گذشته این کشور را انجام داده است.
آژانس اعلام کرد ایران تمام آنچه را که برای ارزیابی فعالیت‌های هسته‌ای این کشور لازم بوده در اختیار این نهاد بین‌المللی قرار داده است.
ارزیابی آژانس بین‌المللی انرژی اتمی در خصوص فعالیت‌های گذشته هسته‌ای ایران باید تا روز ۱۵ دسامبر (۲۴ آذر) نهایی شود.
علی‌اکبر صالحی رئیس سازمان انرژی اتمی ایران ۲۲ تیرماه با یوکیا آمانو تفاهمنامه‌ای را در وین امضا کرد.
به گفته صالحی، این تفاهمنامه دارای ضمیمه‌ای بود که در واقع یک نقشه راه محسوب می‌شد و این ضمیمه نیز مورد توافق دو طرف قرار گرفت.
یوکیا آمانو، مدیرکل آژانس بین‌المللی انرژی اتمی ۲۹ شهریورماه در سفری یک روزه به تهران ضمن دیدار با رئیس‌جمهوری، وزیر امور خارجه، رئیس سازمان انرژی اتمی ایران و اعضای کمیسیون برجام مجلس، از سایت پارچین بازدید تشریفاتی داشت.

سنایی در همایش رؤسای دانشگاه‌های بزرگ ایران و روسیه مطرح کرد؛

نقش ویژه گسترش تبادلات آکادمیک به رشد و توسعه ۲ کشور

سفیر ایران در مسکو بر نقش ویژه گسترش تبادلات آکادمیک در کمک به رشد و توسعه ۲ کشور ایران و روسیه تأکید کرد.
مهدی سنایی در همایش دانشگاه‌های بزرگ ایران و روسیه، ابراز امیدواری کرد که برگزاری چنین رویدادهایی، زمینه گسترش تبادلات آکادمیک، تقویت تبادل تجربیات علمی، شکل‌گیری دوره‌های آموزشی و انجام پروژه‌های علمی مشترک و در نهایت کمک به رشد و توسعه ۲ کشور همسایه را فراهم کند.
همایش دانشگاه‌های بزرگ ایران و روسیه روز چهارشنبه در مسکو برگزار و درآن همکاری‌های مؤسسات آموزش عالی ۲ کشور بررسی و راهکارهای افزایش دامنه روابط و تعامل دانشگاهی بررسی شد.
به گزارش ایرنا، در این همایش یک روزه ظرفیت‌های علمی و دانشگاهی ۲ کشور و زمینه‌های همکاری مشترک و راه‌های توسعه این همکاری‌ها بررسی و شرکت‌کنندگان در مورد ارتقای سطح همکاری‌های دانشگاهی بین ۲ کشور گفت‌وگو و رایزنی کردند.
در این همایش رؤسای دانشگاه‌های تهران، صنعتی شریف، شهید بهشتی، علم و صنعت، خواجه نصیر طوسی، علامه طباطبایی، تبریز، اصفهان، شیراز و فردوسی مشهد، از طرف ایران شرکت داشتند.
از طرف روسیه نیز، رؤسای دانشگاه دولتی مسکو موسوم به «ام.گ.او»، دانشگاه فدرال جنوبی، دانشگاه فدرال اورال، دانشگاه فدرال قازان، دانشگاه ملی اقیانوس آرام، دانشگاه دولتی پلی تکنیک سن پترزبورگ، دانشگاه دولتی سه چه نوا شماره یک علوم پزشکی، دانشگاه دولتی فنی نووسیبیرسک، دانشگاه دولتی علوم انسانی شولوخوف، فیزیک و تکنولوژی، دولتی عمران و هوا- فضای مسکو و دانشگاه دولتی لوباچفسکووا نیژنی نوگوراد در این همایش حضور داشتند.
در نشست افتتاحیه این همایش دانشگاهی که محمدمهدی زاهدی، قائم‌مقام وزیر علوم و مهدی سنایی سفیر ایران در روسیه نیز شرکت داشتند، تفاهمنامه همکاری میان دانشگاه‌های ایران و روسیه امضا شد.
اعضای هیأت ایران افزون بر شرکت در این همایش بزرگ دانشگاهی، دیدارها و گفت‌وگوهای دوجانبه با مقامات دانشگاه‌های روسیه از جمله دانشگاه دولتی سن پترزبورگ روسیه داشتند. همچنین به گزارش بخش دیپلماسی رسانه‌ای سفارت ایران در مسکو، رؤسای دانشگاه‌های تهران، صنعتی شریف، شهید بهشتی، علم و صنعت، خواجه نصیر طوسی، علامه طباطبایی، تبریز، اصفهان، شیراز، و فردوسی مشهد، روز سه‌شنبه هم در چارچوب برنامه سفر خود به روسیه، از دانشگاه دولتی مسکو (بزرگترین دانشگاه روسیه) بازدید کردند. رؤسای دانشگاه‌های ایرانی در جریان این بازدید ۳ ساعته از دانشگاه دولتی مسکو با ظرفیت‌های علمی و این دانشگاه آشنا شدند.

آگهی حصر وراثت
آقای مجتبی وجدی شجاع دارای شناسنامه شماره ۴۰۴۰۱۰۳۰۲۵ به شرح دادخواست به کلاسه ۱۱۱/۴۱۳/۹۴ ش‌ح از این حوزه درخواست گواهی حصر وراثت نموده و چنین توضیح داده که شادروان حوریه احمدی به شناسنامه شماره ۳۷۷ در تاریخ ۸۹/۰۲/۰۲ در اقامتگاه دائمی خود بدرود زندگی گفته ورثه آن مرحوم منحصر است به: ۱-مهین وجدی‌شجاع به شماره شناسنامه ۲۳ متولد ۱۳۶۱ فرزند متوفیه ۲-مرضیه وجدی‌شجاع به شماره شناسنامه ۶۶ متولد ۱۳۶۲ فرزند متوفیه ۳-آذر وجدی‌شجاع به شماره شناسنامه ۲۳۹ متولد ۱۳۶۶ فرزند متوفیه ۴-مجتبی وجدی‌شجاع به شماره شناسنامه ۴۰۴۰۱۰۳۰۲۵ متولد ۲۲/۰۸/۶۹ فرزند متوفیه ۵-علی وجدی‌شجاع به شماره شناسنامه ۴۰۴۰۳۷۹۰۲۰ متولد ۷۰/۰۹/۲۲ فرزند متوفیه ۶-محمدتقی وجدی‌شجاع به شماره شناسنامه ۲۱ متولد ۱۳۳۶/۰۱/۰۹ همسر متوفیه اینک با انجام تشریفات مقدماتی درخواست مزبور را در یک نوبت آگهی می‌نماید تا هر کسی اعتراضی دارد و یا وصیتنامه از متوفی نزد او باشد از تاریخ نشر نخستین آگهی ظرف یک ماه تقدیم دارد والا گواهی صادر خواهد شد. (م‌الف ۴۲۵۲)
قاضی حوزه ۱۱۱ شورای حل اختلاف

تابوی ۳۷ ساله شکسته شد

سلام خانم سفیر

یکی دیگر از وعده‌های محمدجواد ظریف وزیر خارجه کشورمان محقق شد و بالاخره تا یک ماه آینده شاهد آغاز فعالیت رسمی نخستین سفیر زن بعد از انقلاب اسلامی در دستگاه دیپلماسی کشورمان خواهیم بود تا تابویی ۳۷ ساله شکسته شود.
به گزارش ایسنا، عباس عراقچی سخنگوی پیشین وزارت خارجه ایران در پنجم شهریورماه ۹۲ در خلال نشست مطبوعاتی خود با خبرنگاران از انتصاب نخستین سفیر و سخنگوی زن ایران در وزارت خارجه خبر داد، چنان که پس از ۲ هفته شاهد آغاز فعالیت مرضیه افخم یکی از دیپلمات‌های با سابقه وزارت خارجه به عنوان سخنگوی جدید وزارت خارجه بودیم.
در همان زمان بحث‌هایی مبنی بر انتصاب منصوره شریفی صدر، مدیرکل حقوق بشر و زنان وزارت امور خارجه به عنوان نخستین سفیر زن در جمهوری اسلامی ایران مطرح شد ولی پس از مدتی این موضوع رو به فراموشی رفت چنان که منصوره شریفی صدر همچنان در سمت قبلی خود در وزارت خارجه مشغول به فعالیت است. در آن زمان این احتمال مطرح شد که وی با توجه به فعالیت دیپلماتیکش در شرق آسیا و مسئولیتش به عنوان نفر دوم (معاون) سفارت جمهوری اسلامی ایران در توکیو از ۱۳۸۷ تا اسفند ۱۳۹۰ به یکی از کشورهای جنوب شرقی آسیا به عنوان سفیر ایران اعزام خواهد شد. حال پس از ۲ سال وعده محمدجواد ظریف رئیس دستگاه دیپلماسی کشورمان جهت انتخاب سفیر زن محقق شده واین بار هم قرعه به نام مرضیه افخم درآمد که پس از دو سال تجربه موفق در سمت سخنگویی به عنوان نخستین سفیر زن در جمهوری اسلامی ایران در دستگاه وزارت خارجه مشغول به فعالیت شود و چمدان‌هایش را به مقصد انجام وظیفه در کوالالامپور جمع کند.
مرضیه افخم که از نیمه دوم اسفندماه ۱۳۶۱ در وزارت خارجه مسئولیت خود را آغاز کرده براساس اطلاعات مندرج در سایت وزارت خارجه دارای لیسانس زبان انگلیسی از دانشگاه علامه طباطبایی تهران و فوق لیسانس مطالعات منطقه‌ای از دانشگاه آزاد اسلامی است.
این دیپلمات ۵۳ ساله کشورمان که هنگام آغاز فعالیت خود در وزارت خارجه ۲۰ سال بیشتر نداشت اکنون با سابقه فعالیت ۳۳ ساله در این وزارتخانه به عنوان نخستین سفیر زن روانه مالزی خواهد شد.
افخم پیش از ایفای مسئولیت در نقش سخنگو و رئیس مرکز دیپلماسی عمومی و رسانه‌ای وزارت خارجه در سمت‌هایی همچون معاون اداره اطلاعات و انتشارات وزارت خارجه، رئیس اداره رسانه‌های گروهی وزارت خارجه، مدیرکل اطلاعات و مطبوعات، مشاور وزیر خارجه، معاون مدیرکل دیپلماسی عمومی و کارشناس ارشد حوزه وزیر در این وزارتخانه مشغول به فعالیت بوده است.
طبق اخبار انتشار یافته، مرضیه افخم تا ۲ هفته دیگر همچنان مسئولیت سخنگویی وزارت خارجه را بر عهده خواهد داشت و پس از آن «صادق حسین جابری انصاری» که اکنون مدیرکل خاورمیانه و شمال آفریقای وزارت امور خارجه است، جانشین او خواهد شد.
به گزارش ایسنا، مهرانگیز دولتشاهی دیپلمات ایرانی، نخستین سفیر زن ایران در دوران قبل از انقلاب بود، او به مدت ۳ سال مسئولیت سفارت ایران در دانمارک را بر عهده داشت. مهرانگیز دولتشاهی که متولد اصفهان بود در سال ۱۳۸۷ در پاریس در ۹۱ سالگی فوت کرد.

مرضیه افخم تا ۲ هفته دیگر همچنان مسئولیت سخنگویی وزارت خارجه را بر عهده خواهد داشت و پس از آن «صادق حسین جابری انصاری» که اکنون مدیرکل خاورمیانه و شمال آفریقای وزارت امور خارجه است، جانشین او خواهد شد

تحلیل

انتظار کاهش تخلفات انتخاباتی با اصلاح قانون انتخابات مجلس

با نزدیک شدن به زمان برگزاری انتخابات مجلس شورای اسلامی و مجلس خبرگان رهبری در روز هفتم اسفندماه سالجاری، فعالیت جریان‌ها، احزاب و گروه‌های سیاسی و نامزدهای احتمالی انتخابات افزایش یافته است. از سویی مسئولان وزارت کشور و مجریان انتخابات نیز هشدار داده‌اند که تبلیغات زودرس تخلف انتخاباتی محسوب می‌شود و از افرادی که قصد حضور در انتخابات را دارند، خواسته‌اند که از تبلیغات در این مقطع خودداری کنند.
به گزارش ایسنا، نامزدهای انتخابات مجلس از هم اکنون در صدد فراهم کردن مقدمات تشکیل ستادهای انتخاباتی و سازماندهی کردن حامیان خود بوده و همچنین با حضور در جلسات سخنرانی مختلف به تبیین مواضع خود و جریان سیاسی متبوع خود می‌پردازند.
پیش از این در انتخابات گذشته این پرسش مطرح می‌شد که چه فعالیت‌هایی تبلیغات زودرس محسوب می‌شود و مجازات این تخلفات چیست؟ با اصلاح قانون انتخابات توسط نمایندگان مجلس شورای اسلامی، بالاخره این پرسش پاسخ داده و اعلام شد که «انجام هرگونه فعالیت تبلیغاتی نظیر سخنرانی و انتشار محموله‌های تبلیغاتی به نفع نامزد خاص خارج از مهلت قانونی تبلیغات، تخلف محسوب می‌شود.»
ماده ۵۶ تا ۶۵ قانون انتخابات مجلس شورای اسلامی به موضوع تبلیغات در دوره انتخابات می‌پردازد. ماده ۵۶ این قانون اعلام می‌کند که «فعالیت تبلیغات انتخاباتی نامزدهای انتخاباتی ۸ روز قبل از اخذ رأی آغاز و تا ۲۴ ساعت قبل از اخذ رأی ادامه خواهد داشت.» بر این اساس با توجه به اینکه هفت اسفند زمان برگزای انتخابات است، تبلیغات انتخاباتی از روز ۲۹ بهمن آغاز می‌شود. البته هرچند در این قانون مطرح نشده است که تبلیغات انتخاباتی در زمان خارج از آنچه در این قانون آمده تخلف محسوب می‌شود اما برداشت و تفسیر از این قانون بیانگر این است که تبلیغات در روزهایی که قانون به آن اشاره نکرده غیرقانونی خواهد بود.
ماده ۵۸ قانون انتخابات درباره ممنوعیت معدوم کردن تبلیغات نامزدها در محل‌های قانونی، ماده ۵۹ درباره ممنوعیت استفاده از امکانات دولتی و حکومتی برای تبلیغات، ماده ۶۰ درباره ممنوعیت موضع‌گیری اعضای هیأت اجرایی و نظارتی له یا علیه نامزدهای انتخاباتی، ماده ۶۴ درباره ممنوعیت انتشار مطالب علیه نامزدهای انتخاباتی و ماده ۶۵ درباره ممنوعیت تخریب نامزدهای انتخاباتی توسط سایر نامزدها اعلام موضع کرده و مجازات این رفتارهای غیرقانونی را نیز مشخص کرده است.
با این وجود در این قانون نه حرفی از مصداق یا مصادیق تبلیغات زودرس و نه مجازات آن مطرح نشده است و تنها تفسیر از قانون توسط برخی مقامات اجرایی اعلام شده است. علی‌اصغر ناصربخت معاون سیاسی فرماندار تهران و دبیر ستاد انتخابات تهران می‌گوید که «فعالیت نامزدهای انتخاباتی برای فراهم کردن مقدمات تشکیل ستاد یا ساماندهی حامیان خود اگر جنبه عمومی پیدا نکند، تبلیغ زودرس محسوب نمی‌شود. در واقع این فعالیت‌ها نباید جنبه عمومی و علنی داشته باشد و اگر این فعالیت‌ها جنبه علنی پیدا کرد تبلیغات زودرس به حساب می‌آید.»
اما این روزها در مجلس شورای اسلامی طرح اصلاح قانون انتخابات مجلس در حال رسیدگی است و نمایندگان مجلس، ترکیب «کمیسیون بازرسی تبلیغات انتخابات مجلس» را تعیین کردند. بر این اساس و به منظور نظارت و کنترل نحوه تبلیغات نامزدها و هزینه آن در هر استان، کمیسیونی به نام کمیسیون بازرسی تبلیغات انتخابات مجلس زیر نظر رئیس ستاد انتخابات استان در محل استانداری مرکز حوزه انتخابیه تشکیل می‌شود. نماینده هیأت نظارت استان، نماینده رئیس دادگستری استان، نماینده صداوسیمای مرکز استان، نماینده سپاه پاسداران انقلاب اسلامی و نماینده نیروی انتظامی در این ترکیب حضور دارند.
نمایندگان مجلس در تبصره یک این ماده، کمیسیون بازرسی تبلیغات را موظف کردند پیش از شروع تبلیغات، راهنمایی‌ها و ارشادات لازم را در چارچوب قوانین و مقررات درخصوص نحوه تبلیغات به نامزدها و ستادهای انتخاباتی ارائه و بر نحوه اجرای قانون توسط کاندیداها در طول دوره انتخابات نظارت کند. بر این اساس نامزدها و ستادهای انتخاباتی موظف هستند بر اساس راهنمایی‌های کمیسیون مذکور عمل کرده و از انجام هزینه‌های غیرمتعارف خودداری کنند که البته عنوان «غیر متعارف» نیز دارای ابهام است. به موجب تبصره دو این ماده، کمیسیون بازرسی تبلیغات در صورت مشاهده هرگونه تخلف در انجام تبلیغات توسط نامزدها و یا ستادهای انتخاباتی، موظف است مراتب را به نامزدها و مسئولان ستادهای مزبور تذکر دهد. در صورت تکرار، کمیسیون مزبور پس از بررسی تخلف موضوع را به هیأت نظارت استان اعلام می‌کند. نمایندگان همچنین در جریان تعیین مصادیق تخلفات انتخاباتی، تبلیغ علیه نامزدها و هرگونه هتک حرمت و حیثیت آنان، تخریب یا پاره کردن عکس و دیگر آثار تبلیغاتی نامزدها در مهلت قانونی تبلیغات که در محل‌های مجاز الصاق شده یا قرار گرفته باشد را نیز جرم محسوب کردند.
نمایندگان مصوب کردند که انجام هرگونه فعالیت تبلیغاتی نظیر سخنرانی و انتشار محموله‌های تبلیغاتی به نفع نامزد خود خارج از مهلت قانونی تبلیغات، اخلال و برهم زدن اجتماعات و سخنرانی‌های قانونی و تعرض به ستادهای انتخاباتی نامزدها، استفاده از هرگونه آثار تبلیغاتی از سوی نامزدها و طرفداران آنان اعم از آثار کاغذی، پارچه‌ای، مقوایی، فلزی یا هر جنس دیگر با ابعاد بیش از ۵۰ در ۷۰ سانتیمتر و استفاده از کاروان‌های تبلیغاتی و استفاده از بلندگو در خارج از محیط سخنرانی جرم محسوب می‌شود. بر مبنای این قانون انجام هر یک از موارد فوق از طریق کلیه شبکه‌های اجتماعی در فضاهای مجازی نیز مشمول مجازات است و متخلفان از مفاد این ماده به یکی از مجازات‌های درجه ۶ محکوم می‌شوند.
طبق ماده ۱۹ قانون مجازات اسلامی مصوب ۹۲، مجازات تعزیری درجه ۶ شامل حبس بیش از شش ماه تا ۲ سال، جزای نقدی بیش از ۲۰ میلیون ریال تا ۸۰ میلیون ریال، شلاق از ۳۱ تا ۷۴ ضربه و تا ۹۹ ضربه در جرائم منافی عفت، محرومیت از حقوق اجتماعی بیش از ۶ ماه تا ۵ سال، انتشار حکم قطعی در رسانه‌ها، ممنوعیت از یک یا چند فعالیت شغلی یا اجتماعی برای اشخاص حقوقی حداکثر تا مدت ۵ سال، ممنوعیت از دعوت عمومی برای افزایش سرمایه برای اشخاص حقوقی حداکثر تا مدت ۵ سال و ممنوعیت از اصدار برخی از اسناد تجاری توسط اشخاص حقوقی حداکثر تا مدت ۵ سال است.
اکنون با اصلاح قانون انتخابات به نظر می‌رسد تا حدودی کاستی این بخش از قانون انتخابات رفع شده و تکلیف مصداق تبلیغات زودرس و مجازات آن نیز مشخص شده است. بنابراین باید انتظار داشت که با اصلاح قانون انتخابات و نظارت بر حسن اجرای آن، در روند برگزاری انتخابات شاهد تخلفات کمتری باشیم.

تا انتخابات

شورای نگهبان سخت‌افزار برگزاری الکترونیکی انتخابات را تأیید کرد

سخنگوی وزارت کشور از تأیید سخت‌افزار برگزاری الکترونیکی انتخابات در شورای نگهبان خبر داد و گفت: هم‌اکنون در حال تهیه نرم‌افزار انتخابات الکترونیکی هستیم.
حسینعلی امیری سخنگوی وزارت کشور در گفت‌وگو با تسنیم، در خصوص آخرین وضعیت روند تأیید برگزاری انتخابات در برخی حوزه‌ها به صورت الکترونیکی گفت: شورای نگهبان ناظر انتخابات بوده و از بدو تا ختم ناظر است و باید نظر و تأیید شورای نگهبان در این زمینه را می‌گرفتیم، لذا کارها در سطح کارشناسی انجام شد و نهایتاً یک نمونه از صندوق اخذ رأی الکترونیکی را در اختیار این شورا قرار دادیم و اعضای محترم نیز نقطه نظرات‌شان را در این‌باره اعلام کردند.
وی افزود: نمونه دوم که در آن همه نقطه نظرات اعضا لحاظ شده بود را تقدیم شورای نگهبان کردیم و پس از بررسی‌های لازم سخت‌افزار مربوطه مورد تأیید قرار گرفت.
سخنگوی شورای نگهبان با بیان اینکه پس از تأیید سخت‌افزاری انتخابات الکترونیکی، در حال تهیه نرم‌افزار آن هستیم، اضافه کرد: ما بر اساس زمان‌بندی تقویمی که در وزارت کشور صورت گرفته بود، در حال پیشرفت آن برنامه‌ها هستیم و بر همین اساس نیز ان‌شاءا... بزودی نرم‌افزار این بخش تهیه و برای اظهارنظر به شورای نگهبان ارائه خواهد شد.

انتخابات الکترونیک در ۱۴ حوزه انتخابیه برگزار می‌شود

معاون و قائم‌مقام وزیر کشور در امور سیاسی و رئیس ستاد انتخابات کشور با اعلام اینکه انتخابات در ۱۴ حوزه انتخابیه در کشور الکترونیکی خواهد بود، گفت: سیاست‌های دولت در زمینه انتخابات مجلس شفاف است.
به گزارش ایلنا، محمدحسین مقیمی گفت: وزارت کشور مجری انتخابات است و تمام تلاش خود را در برگزاری یک انتخابات با شکوه و قانونمند به کار می‌برد.
مقیمی با اشاره به برگزاری انتخابات الکترونیکی در ۱۴ حوزه انتخابیه اظهار کرد: برگزاری انتخابات ۲۵ فرایند دارد که ۲۳ فرایند آن الکترونیکی است اما مرحله رأی‌گیری و شمارش آرا که مهمترین قسمت انتخابات است هنوز در سطح وسیع الکترونیکی نشده است.

زمان تعطیلی مجلس برای شرکت نمایندگان در انتخابات مشخص شد

براساس تصمیم هیأت رئیسه مجلس، ۱۴ بهمن تا ۹ اسفندماه زمان سرکشی وکلای ملت به حوزه‌های انتخابیه و آماده‌سازی آنها برای حضور در انتخابات مجلس است.
وکلای ملت از ۱۴ بهمن‌ماه به مدت ۳ هفته جلسه علنی نخواهند داشت که در واقع یک هفته آن مربوط به سرکشی آنها به حوزه‌های انتخابیه و ۲ هفته دیگر برای آماده شدن به منظور شرکت در انتخابات دهمین دوره مجلس شورای اسلامی خواهد بود.
جلسات علنی مجلس مجددا از روز یکشنبه ۹ اسفندماه برگزار می‌شود.

نقش پررنگ‌تر زنان و جوانان در لیست‌های انتخاباتی اصلاح‌طلبان

یک نماینده اصلاح طلب مجلس شورای اسلامی گفت که اصلاح‌طلبان بنا دارند جایگاه قابل توجهی را برای زنان و جوانان در لیست‌های انتخابات مجلس در نظر بگیرند.
محمدرضا تابش در گفت‌وگو با ایسنا، اظهار کرد : خیلی از آقایان و افرادی که پا به سن گذاشتند، ولو این که شایستگی دارند، باید به نفع زنان و جوانان خود را کنار بکشند و میدان را مهیا کنند که این اتفاق بیفتد البته ممکن است در لیست‌هایی که می‌دهیم بنا به علل مختلف این امر محقق نشود، ولی دیدگاه این است که میدان بیش از پیش به جوانان و زنان سپرده شود.
نماینده مردم اردکان در مجلس درباره‌ی ویژگی‌های لازم برای کاندیداهای اصلاح‌طلب انتخابات آینده مجلس اظهار کرد: نکته اول دلبستگی و تعهد این افراد نسبت به نظام و انقلاب است؛ زیرا ما نمی‌خواهیم خودزنی کنیم بلکه می‌خواهیم کاندیداهایمان از سد هیأت‌های اجرایی و نظارتی بگذرند.
وی کارآمدی و خوش نامی، تخصص و علم را مؤلفه دوم مورد نیاز برای کاندیداها عنوان و خاطر نشان کرد: این افراد باید کسانی باشند که در جامعه فعالیت‌ها و کارهایی انجام داده باشند و مردم به صداقت و اخلاق و محسنات آنها پی برده باشند. نکته دیگر هم این است که قدرت رأی‌آوری داشته باشند و گزینه‌هایی باشند که بتوانند رأی مردم را کسب کنند.
وی ادامه داد: خیلی‌ها از نظر شخصیتی اهل این نیستند که خود را نزد مردم مطرح کنند به هر حال انتخابات مجلس است و کاندیداها باید در مجالس و محافل و اجتماعات مردم شرکت کنند. ممکن است فردی آدم خوبی باشد، اما بهره‌مند از این صفت نباشد و تبعاً نمی‌تواند رأی بیاورد.
تابش درباره‌ی این که اصولگرایان ضعف تشکیلاتی و رهبری را از مشکلات اصلاح‌طلبان در انتخابات می‌دانند نیز گفت: خوب است که اصولگرایان در بیان علت این مسأله هم جسارت لازم را داشته باشند. آیا تشکیلاتی برای اصلاح‌طلبان مانده که با انگ و اتهام مواجه نشود. آیا شخصیت‌هایی مانده‌اند که دوره‌ای از محدودیت را تحمل نکرده باشند.
وی در پایان اظهار کرد: مسلماً اینها ما را با مشکل مواجه می‌کنند و ما امیدواریم دولت جدید بیشتر به شکل‌گیری تشکل‌های حزبی و صنفی بها دهد و امنیتشان را تأمین و تضمین کند. و این جرات و جسارت را داشته باشد که از دخالت نهادهای موازی در این امور ممانعت کند.

پیام تاریخ، تمدن و فرهنگ مادستان
The Message Of Madestan's History & Civilization & Culture
روزنامه همدان پیام
۵
شنبه ● ۹ آبان‌ماه ۱۳۹۴ ● شماره ۲۴۸۶
گردشگری و میراث
gardesh@hamedanpayam.com

پیشینه سکونت ۴۰هزار ساله در منطقه کاشان

دبیر علمی همایش کاوش‌های باستان شناسی کاشان عنوان کرد بر اساس یافته‌های باستان شناسی سابقه سکونت انسان در فلات مرکزی ایران و منطقه کاشان به بیش از ۴۰هزار سال قبل می‌رسد.
به گزارش میراث آریا محسن جاوری دبیر گفت: همزمان با روز جهانی باستانشناسی، گروه باستان شناسی و پژوهشگاه علمی دانشگاه کاشان با همکاری میراث فرهنگی اقدام به برگزاری نخستین همایش کاوش‌های باستانشناسی منطقه کاشان کرد.وی بیان کرد: بی شک منطقه کاشان (در شمال فلات مرکزی ایران) شامل یک محدوده وسیع جغرافیایی است که شامل شهرستان‌های کاشان، نطنز و آران و بیدگل است، در این مجموعه بزرگ بر اساس یافته‌های باستان شناسی انسان، زندگی اجتماعی خود را از ۴۰هزار سال قبل آغاز کرده و از آن زمان تا کنون زندگی اجتماعی انسان تداوم یافته است.

مدیریت بین‌المللی حج به عنوان یک میراث ناملموس جهانی قابل پیگیری است

مدیریت بین‌المللی حج بـرای صیانت از یک فریضه مهم دینی در اسلام به عنوان یک میراث ناملموس جهانی قابل پیگیری است. یک حقوقدان درباره نحوه پیگیری حقوقی فاجعه منا اظهار کرد: در مرحله نخست به لحاظ مفاد قانون مجازات اسلامی، چون اعمال صلاحیت جهانی مشروط به حضور فرد مجرم در قلمرو سرزمینی دولت جمهوری اسلامی ایران است عملاً امکان این که قوه قضاییه ما بتواند اقدام کیفری در رابطه با این فاجعه انجام دهد، منتفی است. ساعد وکیل گفت: مجموعه خسارات بدنی و جانی که مشمول بیمه قرار گرفته ۵۵ میلیون تومان است و این در شرایطی است که فاجعه منا و مناسک حج در ماه‌های حرام انجام شده است؛ لذا باید بپذیریم سازمان حج و زیارت در این حوزه دارای مسئولیت است.

۲۹ درصد گردشگری کشور در اختیار راهیان نور است

دبیر ستاد مرکزی راهیان نور کشور با بیان اینکه راهیان نور ۲۹ درصد حوزه جمعیتی گردشگری کشور را دارد. گفت: تعداد بازدیدکنندگان از مناطق راهیان نور از ۴۰۰ هزار نفر به ۵ میلیون‌نفر و از یک استان به هفت استان رسیده است.
به گزارش ایسنا، سرهنگ نادر ادیبی در خصوص موضوعات فرهنگی بیان کرد: دو مسأله در فرهنگ عمومی کشور نقش مؤثری دارد؛ نخست تفحص و تشییع شهدا و بعد راهیان نور. وی بیان کرد: کشور در شرایطی قرار دارد که از هجمه دشمن در امان نیستیم و برای گذشت از طوفان‌های عظیمی که دشمنان انسانیت در دنیا به راه انداخته‌اند باید خودمان را قوی کنیم و عبور از این هجمه‌ها با تقویت پایه‌های مقاومت که مردم هستند، در برابر استکبار امکان‌پذیر است.

۳ خوراکی همدان در آستانه ثبت ملی

میراث معنوی، انسجام اجتماعی به ارمغان می آورد

۳ خوراکی معروف ای‌ران‌شوربا از کبودراهنگ، شیره سفید ملایر و شیرینی باسلق همدان در آستانه ثبت ملی است.
میراث معنوی ما یک فرصت است و بستری است که می‌تواند انسجام اجتماعی را به ارمغان بیاورد. شاید تنوع فرهنگی، کثرت را تداعی کند ولی همان کثرت نظم انسجام یافته‌ای را تداعی می‌کند.
مدیر کل میراث فرهنگی ، صنایع دستی و گردشگری همدان با عنوان این مطلب گفت: فرآیند کاری که الان انجام می‌شود بستری است که می‌تواند در حوزه وسیع‌تر از گستره جغرافیایی حضور داشته باشد و سیاست‌های توسعه را در جهان مدیریت کند.
ریحان سروش‌مقدم با اشاره به اینکه ۳ پرونده میراث معنوی آماده ارسال برای ثبت ملی است، اظهار کرد: غذاها و خوراکی‌های سنتی هر شهر به عنوان میراث معنوی، آماده ثبت ملی است.
وی تصریح کرد: در میان آثار معنوی متعدد که به ثبت رسیده است در حال حاضر ای‌ران‌شوربا از کبودراهنگ، شیره سفید ملایر و شیرینی باسلق از جمله غذاها و شیرینی‌هایی هستند که پرونده آنها برای ثبت معنوی به سازمان ارسال شده است.
مدیرکل میراث فرهنگی، صنایع دستی و گردشگری همدان بیان کرد: از غذاها و شیرینی‌های همدان، شاه حلوا، شیره انگور، کماج، انگشت پیچ، شیرمال و حلوا زرده از جمله آثار معنوی ثبت ملی شده است.
وی افزود: پرونده‌های ارسالی به سازمان مرکزی، از سوی هیأت کارشناسان بررسی شده و پس از تأیید، ثبت ملی آثار انجام می‌شود.
سروش‌مقدم بیان کرد: یکی از جاذبه‌های گردشگری هر شهر وجود صنایع‌دستی، خوراکی‌ها و سوغاتی‌های آن است که در جذب گردشگر اثر دارد و موجب ماندگاری بیشتر گردشگران می‌شود.
وی با بیان اینکه ثبت ملی آثار و خوراکی‌ها موجب ماندگاری آن می‌شود، افزود: غذاهای محلی و خوراکی هر شهری نشان از فرهنگ و سبک زندگی مردم آن شهر دارد که باید برای ترویج آنها بین مردم سایر نقاط کشور نیز تلاش شود.
ریحان سروش مقدم اظهار کرد: ثبت، گام نخست پاسداری از فرهنگ است اما به ترویج و احیا نیز احتیاج دارد. وی در ادامه به اهمیت ثبت میراث معنوی اشاره کرد و افزود: میراث معنوی مغز فرهنگی یک ملت است. مواریث معنوی زیادی در کشور به ویژه استان همدان وجود دارد که با حفظ این میراث‌ها می‌توان هویت خود را بیش از پیش به ثبت رساند.
وی بیان کرد: ثبت آیین‌ها و میراث معنوی در بعد ملی و جهانی اهمیت بسزایی دارد چرا که میراث معنوی بنیادی‌ترین پیشه و حیات کلی ملت‌ها و منشا خلاقیت به شمار می‌رود.
مدیرکل میراث فرهنگی و گردشگری استان، ثبت آثار معنوی را نمایانگر اهمیت مردم شناسی و میراث ناملموس استان همدان دانست و اظهار امیدواری کرد: ثبت این آثار بتواند به حفظ و شناسایی این آثار کمک شایانی کند.
این مقام مسئول با اشاره به اینکه ثبت معنوی این آثار رسالت سازمان را برای حفظ، احیا و معرفی و رونق بخشیدن به آنها دو چندان می‌سازد، گفت: تدوین برنامه‌های خاص برای حفظ و احیا این آثارمعنوی در دستور کار مدیریتی این اداره کل قرار می‌گیرد.
ای‌ران شوربا، غذایی مانند آبگوشت است. نخود و گوشت گوسفند را نیز پخته، آنگاه دنبه پخته شده را با گوشت‌کوب له کرده و زعفران را به آبگوشت اضافه می‌کنند. سپس کشک آماده شده را کم‌کم به آبگوشت اضافه کرده تا جوش بخورد و به اصطلاح غذا جا بیفتد.
شیره سفید را از شیره قرمز یا عسلی تهیه می‌کنند؛ به این ترتیب که شیره عسلی سفت شده را با چوب می‌زنند تا مایع یکدست نرم و لطیف به دست آید و شیره سفید را بیشتر به هنگام صبحانه میل می‌نمایند.
شیرینی باسلق یا شیره عسلی را با آرد گندم یا نشاسته مخلوط کرده و روی حرارت قرار می‌دهند تا کم‌کم مایع غلیظ و یکدست به دست آید. آنگاه از مایع به اندازه گلوله‌های کوچک برداشته و به صورت بیضی درآورده و روی شیرینی را با بادام گردو تزیین کرده و باسلق‌های آماده شده را روی سینی‌های چوبی پهن کرده تا در آفتاب خشک شود. امروزه جهت تغییر رنگ و به دلخواه مواد رنگی مجاز خوراکی به باسلق اضافه کرده و باسلق را به رنگ‌های متفاوت درمی‌آورند.

۴۹ اثر ایران در نوبت ثبت جهانی

۴۹ اثر ایران در نوبت ثبت جهانی در یونسکو است در حالی که تا ۲هزار اثر بنایی کشور ظرفیت ثبت جهانی دارد. در میان آثاری که انتظار جهانی شدن را می‌کشند سایت تاریخی هگمتانه از استان همدان نیز قرار دارد. این اثر سال‌هاست در تکاپوی جهانی شدن زمان را سپری می‌کند مسعود سلطانی فر رئیس سازمان میراث فرهنگی، صنایع دستی و گردشگری در این زمینه گفت: آسیب‌های موجود برای حافظه جهانی بشری فقط ناظر بر میراث فنی و ماهویی نیست بلکه نسل زدایی فرهنگی زاییده مخاصمات این عرصه ، میراث مستند بشری را تهدید می‌کند.
وی اظهار کرد: سازمان ملی فرهنگی و آموزشی ملل متحد (یونسکو) به عنوان یکی از مهمترین دستاوردهای بشری در قرن بیستم نقش بسزایی در توسعه حوزه‌های مختلف داشته است.
به گزارش ایرنا ؛ رئیس سازمان میراث فرهنگی افزود: شعار یونسکو در هفتادمین سالگرد تأسیس آن یعنی امسال«بایگانی در خطر و حمایت از میراث جهانی» است. این شعار حاوی دو نکته مهم است.
سلطانی فر بیان کرد: نخستین نکته آن این است که علی رغم تنوع فرهنگ‌ها و هویت‌ها جامعه بشری یک کل واحد است نکته دوم موضوع حفظ و حراست این میراث و کل واحد به عنوان دستاورد ارزشمند گذشتگان است و جامعه حال برای بشر آینده است.
وی عنوان کرد: ایران با تمدن هزاران ساله تاکنون با تلاش دست اندر کاران موفق به ثبت ۹ سند مکتوب در یونسکو شده است.
سلطانی فر اظهار کرد: درطول ۸۵ سال گذشته و از زمان نخستین قانون حراست از میراث فرهنگی در سال ۱۳۰۹، ما موفق به ثبت ملی نزدیک به ۳۲ هزار مکان تاریخی شده‌ایم که از این میان ۱۹ اثر به ثبت جهانی رسیده است.
وی ادامه داد: از ۱۹ اثر ثبت شده در یونسکو سه اثر مربوط به دولت تدبیر و امید و۱۶ اثر مربوط به دولت گذشته است و متأسفانه در این باره ما دچار یک دوره خلاء ۲۴ ساله از ۱۹۸۰ تا ۲۰۰۳ هستیم که دراین دوره هیچ مکان و بنایی به ثبت جهانی نرسیده است.
سلطانی بیان کرد: از سال ۲۰۰۷ با توجه به میزان زیاد تقاضا متأسفانه یونسکو سالیانه فقط یک سهمیه برای هر کشور جهت ثبت قایل می‌شود با این حال ما ۴۹ اثر درنوبت ثبت جهانی داریم که کارشناسی آن تمام شده است و این موضوع نشانگر بضاعت بالا و ارزشمند ما در این زمینه است.
وی درادامه گفت: به دلیل ظرفیت فراوان تمدنی کشور حدود هزار و ۵۰۰ تا ۲هزار اثر بنایی و مکانی دیگر داریم که امیدواریم در آینده با تمهیداتی درشرایط ثبت منطقه‌ای و جهانی قرار گیرد.

دست سودجویان از بناهای تاریخی کوتاه شود

باید زمینه عملی برای کوتاه کردن دست سودجویان از آسیب رساندن و تخریب بناهای تاریخی و فرهنگی فراهم شود.
به گزارش میراث آریا محمدرضا بزرگی پور عضو هیأت مدیره صندوق احیای و بهره برداری از اماکن تاریخی و فرهنگی با عنوان این مطلب گفت: با توجه به پیشینه و موقعیت تاریخی و فرهنگی ایران، میراث فرهنگی در گذشته یکی از فقیرترین حوزه‌ها در کشور بوده که مقایسه تطبیقی با کشورهایی نظیر ترکیه و مالزی بیان‌گر فاصله معنادار ما در این زمینه است.
وی با غیرمتفکرانه خواندن عملکرد دولت سابق در زمینه احیای و بهره‌برداری از اماکن تاریخی و فرهنگی افزود: متأسفانه نگاه‌ها در گذشته در این زمینه تنگ نظرانه بوده و صنعتی که می‌توانست به اندازه فروش نفت برای ما سودآوری داشته باشد، مغفول مانده است.
بزرگی پور با بیان اینکه حوزه‌های تأثیرگذار مانند صندوق احیا و بهره برداری از اماکن تاریخی و فرهنگی باید قدرت و اختیار اجرایی برای برخورد با تخریب کنندگان اماکن تاریخی و فرهنگی را داشته باشد، گفت: امیدواریم بسترهای عملی برای کوتاه شدن دست سودجویان و کاسبان از آسیب رساندن و تخریب بناهای تاریخی و فرهنگی ایجاد شود و اقدامات مقابله‌ای با تخریب کنندگان با قدرت صورت گیرد.

شناسه

استان گانسو در شمال غرب چین، جمعیتی حدود ۲۶ میلیون نفردارد. این استان به سبب وجود بخشی از بیابان گوبی، رودخانه زرد، دیوار چین و بقایای جاده ابریشم دارای چشم اندازهای زیبایی است.
منبع:مهر

خبر

واگذاری امور به تشکل‌های گردشگری برای چالاک کردن دولت

افزایش آمار ورود گردشگران خارجی به کشور که ناشی از تغییر ادبیات دولت در عرصه بین الملل و رویکرد مثبت سیاست‌های خارجی بوده است بارقه‌های امید را در دل دست اندکاران دولتی و تشکل‌های بخش خصوصی گردشگری به منظور توسعه این صنعت پرسود روشن کرد. از آنجا که طرح های پیش بینی شده در این حوزه برای رسیدن به توسعه اقتصادی بدون حضور و مشارکت جدی بخش خصوصی امکان پذیر نخواهد بود سازمان میراث فرهنگی، صنایع دستی و گردشگری برنامه‌های مشخصی را برای مشارکت بیش از پیش این بخش در این حوزه اشتغالزا پیش بینی کرده است.
در این خصوص معاون اداره کل نظارت و ارزیابی خدمات گردشگری در این زمینه که سازمان میراث فرهنگی، صنایع دستی و گردشگری به منظور دستیابی به چشم اندازهای ترسیم شده در اسناد بالادستی به منظور توسعه گردشگری و در نتیجه توسعه اقتصادی و اجتماعی چه راهکارهایی را پیش بینی کرده است می گوید:
اهمیت رو به تزاید گردشگری در جهان به همراه وجود جاذبه‌ها و ظرفیت‌های بیکران طبیعی، فرهنگی، تاریخی و ... موجب شده تا توجه‌هات به این پدیده در کشور برای جایگزینی نفت بیش از پیش شود. این مهم در چشم‌انداز برنامه ۲۰ ساله کشور، ابلاغیه مقام معظم رهبری در خصوص برنامه ۵ ساله ششم و برنامه‌های دولت تدبیر و امید به خوبی تبلور یافته است. لازمه رسیدن به اهداف فوق تغییر نگاه از صنف به صنعت گردشگری، استقرار نظام مدیریت یکپارچه، تقویت و ایجاد انسجام در تشکل‌های بخش خصوصی و واگذاری حداکثر امور اجرایی گردشگری به آنها می‌باشد.

نگاه

چگونه به حداکثر بازدهی در خدمات پس از فروش تورها دست یابیم؟

مدت‌هاست که محصول محوری و فروش محوری از حیطه مناسبات تجاری جهان رخت بربسته و مشتری محوری اساس سیاست‌گذاری شرکت‌های پیمانکار کالا و خدمات شده است.
هرچند هیچ‌گاه در ایران، سیاست‌های محصول‌محوری (به‌عنوان نمونه نمایندگی‌های شرکت‌های بزرگ و معتبر بین‌المللی) به درستی اجرا نشد و از طرفی بسیاری از شرکت‌ها به‌خصوص در حوزه گردشگری کماکان اصرار بر استراتژی‌های فروش دارند، اما تقریباً همه بر این امر واقفند که تعالی و استمرار یک بنگاه اقتصادی که ارائه دهنده محصولات مختلف است از مسیر مشتری‌مداری محقق خواهد بود.
رضا مافی مشاور توسعه بازار در این زمینه در یک گفتگوی رسانه ای می گوید، در این سال‌ها، متخصصان بازاریابی با چنین نگرشی سعی در گسترش توانایی‌های مجموعه خود برای رشد فعالیت خدمات پس از فروش داشته‌اند و از آن همچون یک مزیت رقابتی استفاده کرده‌اند. نگاه شرکت‌هایی که سال‌ها معطوف به اتفاقات درون شرکتی بوده است، امروز کاملاً به بیرون شرکت معطوف شده و در همه حال در جست‌وجوی رفتار مشتریان است. با این‌همه به نظر می‌رسد که صنعت گردشگری در ایران هنوز چندان به اهمیت این موضوع پی نبرده و تلاش خاصی در این زمینه از خود نشان نداده است.

مسوولیت‌های پس از فروش

برای پرداختن به بحث مشتری محوری، لازم است که به یک مرحله قبل‌تر یعنی ارائه خدمات صادقانه و مناسب به مشتریان برگردیم. از آنجا که بسیاری از مؤسسات گردشگری هنوز از نسخه قدیمی فروش استفاده می‌کنند، بر این گمانند که به محض فروش، از آنها سلب مسئولیت شده و به این ترتیب، نپذیرفتن تعهد و مسئولیت، به یکی از ارکان اصلی بازار ما تبدیل شده است و فروشندگان با پذیرفتن تعهد کمتر، سعی در فرافکنی مشکلات دارند. بدتر آنکه برخی از فروشندگان برای رسیدن به فروش بیشتر، شرایط را خلاف آنچه هست نشان می‌دهند و حتی تعهداتی را می‌پذیرند که بعدها پاسخگوی آن نخواهند بود. به عنوان مثال کم نیستند مسافرانی که توری را خریداری کرده و پس از سفر با عصبانیت به آژانس یا مؤسسه گردشگری مراجعه کرده‌اند و با نارضایتی، از ارائه نکردن خدمات تعهد شده، شکایت کرده‌اند. آنها از مؤسسه توقع بازپرداخت پول یا حداقل پیگیری مشکلات را دارند و البته بسیاری از آژانس‌ها در پاسخ، با دادن وعده‌های غیرعملی، آنها را از سرخود باز می‌کنند.
به نظر می‌رسد برای گذر از مرحله ارائه خدمات مناسب، باید بخش‌های مختلف این صنعت هماهنگی لازم را ایجاد کنند. وقتی یک مؤسسه محصولی را (مانند بلیت، تور یا اقامت) می‌فروشد، هرچند که در نقش یک واسطه ظاهر می‌شود اما می‌تواند با تحقیقات لازم از مرجع اصلی، صحت و سقم و تعهدپذیری وی را بسنجد. از این‌رو لازم است شما به‌عنوان یک بنگاه واسطه، از پرواز، کلاس پرواز، هتل مقصد، واقعیت امکانات آن هتل و همکاران خود در مقصد که به‌عنوان تورلیدر یا ترانسفر فرودگاهی می‌شناسید، اطلاعات و اطمینان لازم را کسب کنید یا در شرایط بدتر، موقعیت دلجویی و برخورد مناسب در مؤسسه را به وجود آورید. نکته مهم در این زمینه آن است که بدانید، سیاست‌گذاری‌های مشتری‌مداری برپایه رصد مشتریان است.

جهان

بازار ۷۰ میلیارد یورویی آلمان،گزینه ایده‌آل گردشگری ایران

«آلمان به‌عنوان یک کشور توسعه‌یافته که در سال ۲۰۱۴ گردشگرانش ۷۰ میلیارد یورو در سفرهای خود خرج کرده‌اند، می‌تواند بازار هدف مناسبی برای گردشگری بین‌المللی ایران باشد.»
به گزارش «دنیای سفر»، اکارت اهلرز ایران‌شناس برجسته دبیرکل سابق اتحادیه جغرافی‌دانان جهان و استاد دانشگاه بن آلمان گفت: در نشست «رابطه طبیعت و جامعه» که در دانشگاه علامه طباطبایی برگزار شد، اظهار کرد: «در سال ۲۰۱۲ تنها ۲/ ۱۱ میلیون آلمانی به کشورهای در حال توسعه همچون هند، مصر، کنیا، ویتنام، مکزیک و تایلند سفر کرده و حدود ۵/ ۱۳ میلیارد یورو خرج کردند که چیزی حدود ۷۴۰ هزار شغل محلی را تغذیه و حمایت کرده است.»
وی افزود: «در سال ۲۰۱۴ نیز ۹/ ۴۸ میلیون آلمانی سفر کرده و ۷۰ میلیارد یورو خرج کردند، بنابراین بازار عظیم و رو به رشدی می‌تواند پیش‌روی ایران و سایر کشورهای در حال توسعه باشد.»
استاد دانشگاه بن، گردشگری ایران را در دو شکل ملی و بین‌المللی معرفی کرد و گفت که گردشگری بین‌المللی ساختاری متفاوت از گردشگری ملی دارد. به گفته او، گردشگری فرهنگی با تمرکز بر تاریخ باشکوه ایران شکل رایج گردشگری بین‌المللی ایران است؛ بر خلاف گردشگری ملی، گردشگران خارجی در مدت اقامت طولانی‌تر خود در ایران از یک مقصد به مقصد دیگر رفت و آمد می‌کنند؛ البته بسیاری مناطق دیگر وجود دارند که شایسته حفاظت بهتر و گنجانده شدن در مسیرهای سنتی هستند.
اکارت اهلرز گفت: «برجسته کردن سنت‌های فولکلور در کنار عناصر تاریخی و فرهنگی می‌تواند ایده خوبی برای کشوری چون ایران باشد.» این ایران‌شناس ادامه داد: «درست است که گردشگران اروپایی به فرهنگ ایران علاقمند هستند اما در کنار آن، پرداختن به سبک زندگی سنتی، عشایری، روستایی ایرانیان و همچنین ژئوپارک ایران می‌تواند از اهمیت بیشتری برخوردار باشد.»

دیرینه

کاوش برای یافتن شواهد ساکنان «شهرسوخته»

سرپرست هیأت کاوش شهر سوخته از آغاز پانزدهمین فصل کاوش‌های باستان‌شناسی این شهر جهانی خبر داد.
به گزارش ایسنا، سیدمنصور سیدسجادی گفت: در این فصل از کاوش دو بخش اصلی شهر سوخته مورد کاوش و مطالعات باستان‌شناسی قرار می‌گیرد، که بخش نخست کاوش در کارگاه ۲۶ ، پارسال انجام شده و به دلیل وسعت و اهمیت این بخش، کاوش این فصل نیز در این کارگاه ادامه دارد.
این باستان‌شناس پیشکسوت یکی از اهداف پانزدهمین فصل کاوش را، یافتن بخش‌های احتمالی سکونت در این کارگاه دانست و افزود: به احتمال قوی این کارگاه یک بخش اداری و عمومی اداره‌ی شهر در دوره‌ی آخر استقرار شهر سوخته در سال‌های ۱۸۰۰ تا ۲۲۰۰ پیش از میلاد بوده است. وی بخش دیگر کاوش در این فصل را در محوطه گورستان و با هدف یافتن دلایل و شواهدی درباره‌ی ساکنان شهر سوخته در آخرین دوره استقرار دانست و بیان کرد: از میان ۹۰۰ گوری که تا کنون در کاوش‌های باستان‌شناسی حفاری شده، تعداد گورهای مربوط به دوره آخر استقرار، نادر است.
به گفته‌ی او، در این فصل از کاوش و در ادامه سایر فعالیت‌ها، مطالعات انسان‌شناسی و میان رشته‌ای مانند باستان آسیب‌شناسی انجام می‌شود.
این باستان‌شناس پیشکسوت افزود: تلاش می‌کنیم در این فصل از کاوش با عکس‌برداری هوایی از محوطه بتوانیم بدون نیاز به حفاری نقشه‌ی «شهر سوخته» را تهیه کنیم .
سید سجادی در ادامه با اشاره به کاوش‌های صورت گرفته در این محوطه‌ی تاریخی در سال‌های گذشته، کشف نخستین چشم مصنوعی جهان در این محوطه تاریخی را مهمترین و ارزشمندترین کشف باستان شناسی شهر سوخته اعلام کرد و گفت: کشف این چشم مصنوعی متعلق به یک زن ۲۵ تا۳۰ ساله مربوط به ۴۸۰۰ سال پیش واکنش رسانه‌های داخلی و خارجی زیادی را به دنبال داشت، همچنین کهن‌ترین تخته نرد جهان، سفال با نقش بز بال‌دار و جراحی جمجمه انسان از منحصر به فردترین کشفیات در شهر سوخته است. محوطه‌ی جهانی شهر سوخته برای نخستین‌بار در سال ۱۳۲۴ (۱۹۴۵میلادی) توسط اشتاین شناسایی شد و در سال‌های ۱۳۴۶و ۱۳۵۸ (۱۹۶۷تا ۱۹۷۹میلادی) به تناوب توسط گروه باستان شناسان ایتالیایی مورد کاوش قرار گرفت.

پیام تاریخ، تمدن و فرهنگ مادستان
The Message Of Madestan's History & Civilization & Culture
روزنامه همدان پیام
۶
شنبه ● ۹ آبان‌ماه ۱۳۹۴ ● شماره ۲۴۸۶
گفت‌وگو
farhang@hamedanpayam.com

ورود محیط زیست به کتاب‌های درسی

استفاده از چوب صنعتی راه‌حل مناسبی برای تداوم انتشار کتاب‌های کاغذی بدون ضرر برای محیط زیست است معاون رئیس جمهوری و رئیس سازمان حفاظت از محیط زیست با عنوان این مطلب همچنین از برنامه مشترک با سازمان آموزش و پرورش برای ورود مباحث زیست محیطی در محتوای کتاب‌های درسی خبر داد.

معصومه ابتکار اظهار کرد: داشتن اطلاعات و کتابخوانی در حوزه محیط زیست از جمله فعالیت‌های بسیار مهمی است که باید مورد توجه قرار گیرد. براین اســاس در برنامه مشترکی که با سازمان آموزش و پرورش داریم، می‌خواهیم محتوای کتاب‌های درسی را با مباحث محیط زیستی ترکیب کنیم. همچنین از دســتگاه‌ها و ارگان‌هایی که در زمینه تولید و انتشار کتاب‌های محیط زیستی برای کودکان و نوجوانان فعالیت می‌کنند حمایت می‌کنیم و تلاش می‌کنیم فعالیت‌های زیست محیطی را هرچه بیشتر ترویج دهیم.

به گزارش ایســنا، وی ادامه داد: علاوه برایــن تلاش می‌کنیم با کمک سازمان‌های مردم نهاد در سراسر کشور، کتاب‌هایی که در جشنواره‌های مختلف مربوط به محیط زیست شاخصه‌های اولیه در حوزه فعالیت‌های زیست محیطی را داشته‌اند، از طریق برگزاری برنامه‌های کتابخوانی در مدارس با حضور نویسندگان کتاب‌ها به دانش‌آموزان معرفی کنیم.

وی در ادامه بیان کرد: واقعیت این است که با وجود همه دسترسی‌های چند رسانه‌ای موجود همچنان نیاز به کتاب‌های کاغذی احساس می‌شود. کتاب کاغذی را می‌توان در کتابخانه نگهداری کرد و بارها و بارها آنها را خواند. ما می‌توانیم با استفاده از کاغذهای به‌دست آمده از چوب صنعتی همچنان به انتشار کتاب‌های خوب ادامه دهیم. چوب صنعتی، چوبی است که جایگزین خوبی برای چوب طبیعی محسوب می‌شود و می‌توان بدون آسیب رساندن به محیط زیست از آن کاغذ تولید کرد.

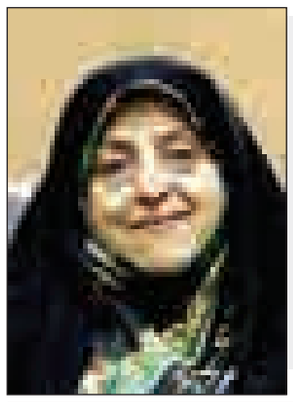

مدیر کل محیط‌زیست از بی‌توجهی‌ها می‌گوید

مُرّ قانون عمل کنیم بسیاری از فعالیت‌ها تعطیل می‌شوند

» ندا رستمی

استان همدان ٦ تالاب طبیعی را دربر گرفته است که به گفته مسئولان محیط‌زیست استان، تنها یکی از آنها هنوز نفس می‌کشد و آن‌هم تالاب پیرسلمان است. خشکسالی سال‌های اخیر و در پی آن خشکی تالاب‌ها موجب شد که پرندگان و گونه‌های جانوری مهاجر هم دل از تالاب‌های همدان برکنند. حالا این اکوسیستم‌های آبی با تغییرات فاحشی مواجه شده است. ٦ منطقه در استان برند منطقه حفاظت شده دارند: لشگردر ملایر، خانگرمز تویسرکان، آلماباغ اسدآباد، نشر یا شراء در منطقه قهاوند، گلپرآباد ملایر و ملوسان نهاوند از آن جمله است. ۱۱ منطقه شکار ممنوع هم در استان واقع شده است.

در این میان موضوع ارتقای منطقه شکار ممنوع الوند که در حوزه شهرستان‌های همدان، بهار و اسدآباد قرار دارد، به منطقه حفاظت شده در دست پیگیری مسئولان حفاظت محیط زیست قرار دارد. غار علیصدر هم یکی از ٤ تیپ منطقه حفاظت‌شده بوده و سال‌هاست که استان، سازمان حفاظت محیط‌زیست کشور و دبیرخانه شورای عالی محیط‌زیست در صدد ارتقای این منطقه به اثر طبیعی ملی است. ارتقای منطقه شکار ممنوع کرفس رزن به منطقه حفاظت شده و ارتقای منطقه حفاظت‌شده خانگرمز تویسرکان به پناهگاه حیات‌وحش از دیگر برنامه‌های مرتبط با محیط‌زیست طبیعی استان همدان است. از سوی دیگر نزدیک به ۲ هزار نوع گونه گیاهی و جانوری در استان همدان وجود دارد.

در این خصوص با وجود اینکه گونه‌های در معرض تهدید در استان وجود دارد؛ اما به گفته مسئولان، خطر انقراض گونه‌هایی خاص استان مهار شده و تنها گونه‌ای که دیگر در استان شاهد حضور آن نیستیم، پرنده میش‌مرغ در منطقه آلماباغ اسدآباد است.

اما وضعیت هوای استان هم در شهرستان‌های همدان، متفاوت است. امسال همدان با ۳ روز هشدار دارای بهترین وضعیت کیفیت هوا و اسدآباد با ۱۷روز هشدار به عنوان آلوده‌ترین شهر شناخته شده است. همچنین شهر ملایر که از تراکم جمعیتی کم و تراکم آلاینده‌های کمتری برخوردار است در مقایسه با همدان روزهای آلوده بیشتری را پشت سر گذاشته است.

ریزگردهایی که کماکان تعدادی از روزهای سال با آنها دست‌وپنجه نرم می‌کنیم؛ منشأ فرامرزی، فراستانی و استانی دارند و در این خصوص در زمره ۲۷ استانی هستیم که درگیر این معضل بوده و مردم استان به علت نزدیکی به مرزهای غرب کشور، این مشکل زیست‌محیطی را بیشتر از مناطق دیگر لمس کرده‌اند. محیط‌زیست استان در بخش‌های انسانی و طبیعی با مسائل و تهدیدهای گوناگونی روبه‌رو است که بخشی از آن به مدیریت حفاظت محیط‌زیست استان مربوط است. این اداره کل پس از ۱۱ ماه بلاتکلیفی و اداره شدن از طریق سرپرست، تیرماه امسال مدیرکل جدید خود را شناخت و اکنون محمدرضا محمدی تازه‌نفس، برنامه‌های متعددی برای بهبود وضعیت زیست‌محیطی استان دارد. فعال کردن کارگروه‌های استانی و شهرستانی محیط‌زیست که برخی حتی ۱۰ سال تشکیل نشده بود تا جابجایی‌های درون‌سازمانی و رویکرد مثبت نسبت به سمن‌ها و رسانه‌ها، بخشی از برنامه‌های مدیرکل مازندرانی حفاظت محیط زیست همدان است. محمدی که در مقطع دکترای مدیریت محیط‌زیست تحصیل می‌کند، چندی پیش میهمان تحریریه روزنامه همدان‌پیام بود و در این دیدار وضعیت محیط‌زیست استان را تشریح کرد.

هدف غایی سازمان حفاظت محیط‌زیست زندگی آرام برای مردم است؛ با این حال اکنون در حوزه دفع پسماندها با مشکلات متعددی روبه‌رو هستیم. پیگیری و قدرت برخورد شما در این‌باره چه میزان است؟

پسماند یکی از آلاینده‌های اصلی استان است که پس از ۸ سال تعطیلی کارگروه مدیریت پسماند استان، فعالش کردیم و این کارگروه در شهرستان‌ها هم در حال راه‌اندازی است. مسئولیت کارگروه مدیریت پسماند با معاونت امور عمرانی استانداری است و محیط‌زیست کار دبیرخانه‌ای آن را انجام می‌دهد. در این‌باره از قانون مدیریت پسماند که قانون کم‌نقصی نسبت به سایر قوانین حوزه محیط‌زیست است، بهره خواهیم برد.

سال ۹۱ مطالعات مدیریت دفع پسماند در استان همدان در ٤ شهرستان ملایر، همدان، اسدآباد و رزن انجام شد که امیدواریم تا پایان امسال با توجه به تصویب کارگروه مدیریت پسماند، این مطالعات سامان‌بخشی، و در صورت ضرورت، به‌روز شده و برنامه عملیاتی در این ٤ منطقه و سایر مناطق آغاز شود و این مناطق سایر نقاط استان را نیز پوشش دهند.

برای نمونه مرکز دفع پسماند رزن در شهرستان‌های کبودراهنگ، فامنین، شهر قهاوند و روستاهای واقع در منطقه هم خدمات‌رسانی می‌کند.

وقتی محیط‌زیست کار دبیرخانه‌ای و نه ریاست کارگروه دفع پسماند را به عهده دارد و مجری انجام پروژه‌های یاد شده نیست، عملا ضمانتی هم برای به نتیجه رسیدن از سوی این اداره کل وجود ندارد. آیا برای به نتیجه رسیدن برنامه‌تان اهرم و قدرتی دارید؟

به عنوان دبیر کارگروه پسماند، یکی از ابزارهای قدرت ما در ارتباط با دستگاه‌ها، توضیح خواستن است تا اطلاع‌رسانی و شفاف‌سازی کنیم. نمی‌خواهیم آبرومان را در این کار بگذاریم و بی‌نتیجه برویم؛ زیرا برای آن ارزش قائلیم.

لذا بنابر اعتقادمان اگر احساس کنیم به‌رغم وظایفی که تعریف شده، همراهی لازم صورت نمی‌گیرد، اطلاع‌رسانی می‌کنیم. در بخش دوم هم سازوکارهای قانونی در اختیار ماست. قوانین زیست‌محیطی از ممنوعیت موج می‌زند که اگر بخواهیم مُر قانون را اعمال کنیم و به سقف وظایف خود جامه عمل بپوشانیم، بسیاری از فعالیت‌های روزمره ارگان‌ها از جمله ناوگان حمل‌ونقل عمومی، نیروگاه‌ها و... تعطیل می‌شود.

خیلی مواقع از حقوقمان استفاده کردیم و گاهی بنای تعامل گذاشتیم تا کار استان لنگ نزند، اما همه بدانند اگر ما عزمی برای همراهی مشاهده نکنیم از سازوکارهایمان استفاده خواهیم کرد.

فرمودید اگر بخواهید به قانون عمل کنید، بخش قابل‌توجهی از کار استان تعطیل می‌شود. شما ۲ وظیفه پیشگیری و اصلاح دارید که تجربه نشان داده است هیچکدام از این وظایف تاکنون انجام نشده است. محیط‌زیست عملاً از نظر دستگاه‌ها و قدرت‌ها به عنوان عامل مزاحم و قابل مهار شناخته می‌شود. می‌خواهیم بدانیم با استفاده از ابزارهای قانونی که دارید آن‌هم با روش چشم‌پوشی و اغماض، چگونه به هدف می‌رسید؟

ما الزامات قانونی از جمله فرمایشات مقام معظم رهبری و ماده ۱۹۲ برنامه پنجم توسعه را داریم که باید آنها را در بخش پیشگیری احیا کنیم. بر حسب تکالیف قانونی نباید پروژه‌ای بدون تصویب زیست‌محیطی انجام شود. متأسفانه تاکنون این الزام نادیده گرفته شده و پروژه‌های بزرگی در استان فاقد مطالعات زیست‌محیطی هستند. برای نمونه راه‌آهن ملایر- کرمانشاه پروژه‌ای است که مطالعه زیست‌محیطی نداشته و در نتیجه عبور آن از مناطق لشگردر و ملوسان، حیات‌وحش دستخوش آسیب می‌شود. در خصوص پروژه‌هایی که پیشرفت قابل‌توجهی دارند و مراحل پیش‌بینی را پشت سر گذاشته‌اند، ناچار به مهار پیامدها و جلوگیری از آسیب‌های بیشتر به محیط زیست هستیم.

در این‌باره ٥٤ کارگروه داخلی و استانی را احصا کرده‌ایم که یک ابزار مدیریتی قوی هستند و اگر محیط‌زیست در یکی از این کارگروه‌ها نظر مثبت ندهد، هیچ طرح و پروژه‌ای تصویب نخواهد شد.

در پیش‌بینی و پیشگیری هم فاقد ابزار نیستیم که بستگی به عُرضه ما دارد. در بخش جلوگیری هم باید سازوکارهای اجرای قانونی را مرحله‌ای اجرا کنیم؛ ضمن اینکه این باور باید ایجاد شود که اهل برخورد هستیم. برای نمونه با تعطیلی یکی از کشتارگاه‌های استان با ۱۲۰ نفر اشتغال، آنها را وارد مدار تصفیه کردیم تا در عین رعایت ضوابط زیست‌محیطی، صنعت هم دچار اختلال نشود.

این عزم هست تا در بین مدیریت‌های عالی شهرستان‌ها جا بیندازیم که محیط‌زیست متفاوت‌تر از گذشته عمل می‌کند و در عمل به وظایفمان با کسی شوخی نداریم. در خصوص صدور مجوزها نیز سعی کردیم به شدت منقبض عمل کنیم و به هر درخواستی جواب مثبت ندادیم.

در زمان سفر ابتکار به استان و نشست با فرهیختگان استان اعتراضاتی به تغییر کاربری اراضی و باغ‌ها و همچنین گنجنامه ابراز شد و استاندار هم گفت با دانه درشت‌ها برخورد می‌شود. می‌خواهیم بدانیم چگونه با دانه‌درشت‌ها برخورد می‌کنید و چقدر پیگیر این موضوع هستید؟

نگاه ما به حوزه مسئولیتمان، کارشناسی در چارچوب ضوابط و مقررات است. دستگاه قضایی هم در این موضوع مسئولیت دارد. «شورای حفاظت از حقوق بیت‌المال در امور اراضی و منابع‌طبیعی» هم شورایی است که تحت مسئولیت دستگاه قضایی است و ما در این کارگروه عضو هستیم؛ پس ابزار برخورد برای قوه قضاییه وجود دارد؛ ضمن اینکه سقف مساعدت را در خصوص جرایم زیست‌محیطی انجام می‌دهد.

اما در ارتباط با موضوع تغییر کاربری‌ها بخشی در گذشته اتفاق افتاده است که امکان تجدیدنظر در آن وجود ندارد؛ ولی در ارتباط با استمرار تغییر کاربری‌ها، ایجاد یک رویکرد و مشارکت همگانی برای محقق شدن اهداف زیست‌محیطی در این‌باره ضرورت دارد.

لازم است از این طریق در شهرداری‌ها این نگاه را ایجاد کنیم که از موضوع تغییر کاربری زمین‌ها به عنوان یکی از محمل‌های درآمدی صرف‌نظر کنند.

در هر صورت ظرفیت لازم وجود دارد تا مراجع مختلف را با خود همراه کنیم؛ هرچند برای نمونه کمیسیون ماده ۵ که مسئولیت تغییر کاربری اراضی را برعهده دارد یک نقص ملی دارد و آن اینکه محیط‌زیست در این کمیسیون صاحب حق رأی نیست.

در موضوع تخریب باغ‌ها هم به‌زعم من یکسری تخریب‌های قانونی داریم که به شدت باید در مورد آنها چاره‌اندیشی شود. به این معنی که در شهرداری‌ها در اعمال توافقاتی با مالکان آن‌هم در قالب سازوکارهای قانونی که منتهی به تخریب می‌شود، چه بخواهیم و نخواهیم بخش قابل‌توجهی از مساحت فضای سبز را از دست می‌دهیم و پدیده‌های زیست‌محیطی چون جزیره‌ای شدن اتفاق می‌افتد.

این مهم مستلزم آن است که از طریق مراجع کشوری اصلاح قوانین و مقررات را پیگیری کنیم و هم عزم لازم در استان برای جلوگیری از این مسائل ایجاد شود.

به طور اختصاصی برای وضعیت گنجنامه و تخریب کوهستان الوند چه کرده‌اید؟

بحث واحدهای مستقر به‌ویژه تله‌کابین در گنجنامه مواردی هستند که در گذشته اتفاق افتاده است، ولی در مجموع این پروژه همراه با محیط‌زیست نبوده و در نتیجه چهره طبیعی منطقه دچار مسأله شده است که در پی آن تولید پسماند و پساب را شاهدیم. با این وجود هنوز طرح مدیریتی جامعی در تله‌کابین گنجنامه نداریم.

موضوع بُرد فیزیکی گنجنامه و غار غلیصدر هم به عنوان اماکن گردشگری، از لحاظ توان اکولوژیک در این ۲ منطقه رعایت نشده است. همچنین در مسیر دره عباس‌آباد تعدد مراکز دولتی، خصوصی و نظامی را شاهدیم که فاضلاب و پساب این مراکز به رودخانه وارد می‌شود؛ رودخانه‌ای که در این فصل سال وارد مدار بهره‌برداری آب شرب هم شده است.

البته ۲ واحد را تا آستانه تعطیلی پیش بردیم که با تصحیح وضعیت نامناسبشان، اجازه استمرار فعالیت گرفتند؛ اما بهبود وضعیت آلایندگی مراکز نظامی در این مسیر را باید از طریق مراجع خاصی پیگیری کنیم. امروز می‌توانیم بگوییم که دره عباس‌آباد از لحاظ آلایندگی بهتر از گذشته است؛ ولی راه‌حل اساسی برای آن منطقه، اجرای قطعی خط جمع‌آوری و انتقال فاضلاب از گنجنامه به شهر است.

شما با استانداری تفاهم‌نامه‌ای امضا کردید. در حال حاضر این تفاهم‌نامه در چه مرحله‌ای است؟

تفاهم‌نامه‌ای که ابتکار معمولاً با استان‌ها امضا کردند، محملی برای جلب مشارکت‌های عمومی و ایجاد تکلیف مدیریت ارشد استان به دستگاه‌ها و اعمال حمایت‌هایی است که برای تفاهم‌نامه‌های خرد نیاز داریم.

به صورت کلی تفاهم‌نامه‌هایی امضا می‌شوند که متأسفانه شکل ویترینی و نمادین به خود پیدا می‌کنند و خیلی مباحث اجرایی ندارند. برای رفع این نقیصه تا به امروز برای ۲۰ دستگاه که به صورت مستمر با این مجموعه ارتباط دارند، یک تیم در اداره کل تشکیل شده که تاکنون مشکلاتمان را با ٤ دستگاه به صورت جامع احصا کرده‌ایم و با ١٦ دستگاه دیگر هم تفاهم‌نامه‌هایی امضا خواهیم کرد که جنبه اجرایی دارند.

یکسری تفاهم‌نامه‌ها هم برای مواقع بحران‌های زیست‌محیطی که در آن مأموریت‌های کلان تعریف شده، داریم که جنبه عملیاتی و برنامه‌ای ندارند و باید موارد عملیاتی آن را استخراج کنیم.

با توجه به همین تفاهم‌نامه‌ها، پروژه‌هایی که در استان اجرا شده یا در حال اجراست؛ از جمله منطقه اقتصادی جهان‌آباد که در مجموع در مناطق بکر و زیست‌محیطی واقع شده‌اند؛ نظر شما در مورد این جانمایی‌ها چیست؟

به عنوان یک تکلیف ملی ناچاریم استقرار صنایعی که نمی‌شود از آنها به عنوان صنایع مادر نام برد و مساحت زیادی را برای اشغال نیاز ندارند، ترویج دهیم.

اصرار داریم استقرار صنایع غیرمادر در شهرک‌های صنعتی باشد. برای بقیه طرح‌ها از جمله پتروشیمی هگمتانه و ابن‌سینا هم نیاز به مطالعات ارزیابی اثرات زیست‌محیطی است و صدالبته مبتنی بر نتیجه مطالعات نظر می‌دهیم.

علاقه‌ای برای ورود به نقد مواردی که از مرحله تأیید و تصویب و تسهیلات گذشته‌اند، ندارم؛ ولی واحدهایی که مستقر خواهند شد لزوماً باید مراحل مطالعات ارزیابی اثرات زیست‌محیطی را بگذرانند. نکته‌ای که به شدت مورد تأکید نهاد ریاست‌جمهوری و مورد نظر سازمان است.

این بار به جای واحدهای آلاینده، پاکترین واحدهای صنعتی را نام ببرید.

بخشی از مشاغل را داریم که ظرفیت آلایندگی ندارند، ولی امروز می‌توانم از واحدها و صنایعی که استاندارد زیست‌محیطی را رعایت می‌کنند؛ از جمله شیر پگاه، سیمان هگمتانه و با کمی تصامح، سیمان هگمتان نام ببرم.

در خصوص برخی واحدها هم از جمله نیروگاه شهید مفتح در حال پیگیری و رایزنی هستیم. البته با تمهیدات لازم وعده داده‌اند که آلایندگی خود را مهار می‌کنند.

گونه جانوری میش‌مرغ منقرض شد؛ البته خبرهایی هم مبنی بر احیای آن شنیده‌ایم. این روند چگونه بوده است؟

میش‌مرغ تنها گونه منقرض شده استان همدان است که از طریق استان آذربایجان غربی مکاتباتی داشته‌ایم تا اگر شرایط برای زیست میش‌مرغ در دشت اسدآباد فراهم باشد، تعدادی از این گونه را به استان منتقل کنیم.

به هر صورت گونه‌های بسیاری در معرض انقراض هستند و جمعیت حیات‌وحش استان به شدت تقلیل یافته است که اگر در حفاظت گونه‌های تحت حفاظت در مناطقمان تصامح داشته باشیم، شک نداریم که گونه‌ها منقرض می‌شوند.

کشتن گربه‌ها و موش‌ها و سگ‌کشی که در شیراز جنجال به پا کرد، در همدان هم رواج پیدا کرده است. لطفاً توضیحاتی در این‌باره بفرمایید؟

هماهنگی مقدماتی در این‌باره انجام شده است و تشکل‌های مردم‌نهاد واکنش تندی داشته‌اند. این موضوع در دستور کار است که از طریق کارگروه مربوط به آن، از شیوه‌های نامتعارف اتلاف جلوگیری شود.

قوانین زیست‌محیطی از ممنوعیت موج می‌زند که اگر بخواهیم مُر قانون را اعمال کنیم و به سقف وظایف خود جامه عمل بپوشانیم، بسیاری از فعالیت‌های روزمره ارگان‌ها از جمله ناوگان حمل‌ونقل عمومی، نیروگاه‌ها و... تعطیل می‌شود

روش به دام انداختن، عقیم‌سازی و جمع کردن حیوانات بی‌سرپرست در مراکز نگهداری حیوانات، هماهنگی با انجمن حمایت از حیوانات و راه‌وشهرسازی برای در اختیار قرار دادن مکانی برای تجمیع حیوانات ولگرد به عنوان یک برنامه در دستور کار است.

وضعیت معیشت و حمایت‌های قانونی از محیط‌بانان چگونه است؟

خط مقدم محیط‌زیست را محیط‌بانان ما تشکیل می‌دهند. در حال حاضر حدود ٤٠ نفر از همکاران ما در محیط‌بانی مستقر هستند و به صورت شیفتی به نگهبانی و گشت‌زنی اقدام می‌کنند و بلاشک جزو محروم‌ترین طبقات مستخدم دولت هستند که از حداقل معیشت برخوردارند. به‌رغم اینکه تعداد زیادی تحصیل کرده نیز در میان آنها وجود دارد.

حدود ۲۵ درصد افزایش حقوق محیط‌بانان در سال گذشته تصویب شد که امروز محیط‌بانان از آن برخوردارند. مورد اهتمام و برنامه‌های ماست تا این محرومیت را از نظر میزان ساعت و مدت سرویس‌دهی تقلیل دهیم.

تعداد فارغ‌التحصیلان محیط‌زیست بالاست، آیا سیاست و برنامه‌ای برای به کارگیری آنها دارید؟

خوشبختانه مجموعه محیط‌زیست کشور محدودیت کوچک‌سازی و واگذاری اختیارات و کاهش تصدی را ندارد و به دنبال گسترش حوزه کاری هستیم. این میزان، فرصت محدودی را ایجاد می‌کند و لازم است اقداماتی برای ظرفیت‌سازی صورت دهیم.

بزودی جلسه مشترک نظام مهندسی منابع‌طبیعی و محیط‌زیست خواهیم داشت تا بتوانیم بخشی از وظایمان را که غیرحاکمیتی است، در چارچوب تفاهم‌نامه یا قرارداد به آنها تنفیذ کنیم. همچنین در پروژه‌های تحقیقاتی، آموزشی و ترویجی ظرفیت‌های محدودی وجود دارد که در این خصوص از فارغ‌التحصیلان بهره‌مند خواهیم شد. از سوی دیگر با توجه به الزامی که برای واحدهای صنعتی و تولیدی ایجاد می‌شود، حضور یک کارشناس HSE در این واحدها ضروری خواهد بود.

تعامل، ارتباط و حمایت شما از سمن‌های محیط‌زیستی به چه شکلی است؟

یکی از سیاست‌های اصلی ما جلب مشارکت است که مشخصاً از طریق تشکل‌ها سازمان می‌یابد. خوشبختانه ظرفیت NGOهای مرکز استان خوب است و در شهرستان‌ها هم پیگیر ایجاد سازمان‌های مردم نهاد زیست‌محیطی هستیم.

امروز اداره کل و ادارات شهرستان‌ها خانه سمن‌ها هستند و خود را مکلف می‌دانیم که از ظرفیت‌های آنها در برنامه‌های ترویجی و آموزشی استفاده کنیم.

بحث تفکیک زباله در شهر همدان عملاً شکست خورده است، زیرا در حد تبلیغات باقی مانده است و از حرکت، امکانات و نوع اطلاع‌رسانی آن مشهود بود. برای گسترش این ایده به شهرداری آیا اقدامی شده است؟

ما طبیعتاً متولی این بحث نیستیم؛ ولی برایش برنامه داریم. تجربه‌های خوبی هم از استان همجوارمان، کرمانشاه داریم و باید بگویم این موضوع هم مستلزم آموزش و ایجاد زیرساخت است. در حال حاضر صرفنظر از زیرساخت که اولویت دوم ماست، فقر آموزشی داریم.

سطل‌های تفکیک زباله تفکیک طرح شکست خورده‌ای نیست، ولی شاید ۲۰ درصد نیاز را برآورده کند.

در این بین، جای مردم برای درگیر و همراه بودن کجاست؟

زمان دیر یا زود کارش را خواهد کرد و وظیفه ما این است که قبل از رسیدن به نقطه بحران، مشارکت را فراگیر کنیم تا همگان همراهی کنند. در هر صورت این همراهی مستلزم ممارست و تکرار و تحمل و استفاده از همه ابزارهاست.

فرهنگ

نمایشگاه انفرادی آثار حجمی در ملایر برپاست

چهاردهمین نمایشگاه هنرهای تجسمی اداره فرهنگ و ارشاد اسلامی ملایر با عنوان سومین نمایشگاه انفرادی آثار حجمی "محمدرضا صفارمقدم" در مکان دایمی انجمن هنرهای تجسمی ملایر برپا شده است

به گزارش روابط عمومی اداره کل فرهنگ و ارشاد اسلامی استان همدان، صفارمقدم در رابطه با برپایی این نمایشگاه اظهار کرد: هدف از این نمایشگاه آشنایی همشهریان با ۳ نگاه متفاوت در هنرهای تجسمی گوتیک، رولیف و مجسمه است. این هنرمند افزود: آثار ارائه شده حدود ۵۰ اثر بوده و نشان‌دهنده چیدمان مجسمه در منازل و محیط‌های بیرونی است.

وی بیان کرد: مصالح، مواد و تکنیک‌های بکار رفته شامل پاپیه ماشه (خمیر کاغذ)، آنگوب (گل‌رس با کاغذ)، پلی وینیل استات و لاتکس با پوشش رنگی شاپان است.

این نمایشگاه تا ۱۰ آبان‌ماه از ساعت ١٦ تا ١٩ در مکان دایمی انجمن هنرهای تجسمی واقع در خیابان شهید طلوعی(برق پایین)، جنب داروخانه دانیال، روبروی فروشگاه اداره برق پذیرای علاقمندان و بازدیدکنندگان است.

در کتابخانه عمومی آیت ا... نهاوندی انجام شد

نقد کتاب «ماه پشت ابر بود»

جلسه نقد کتاب «ماه پشت ابر بود» اثر رقیه کریمی در کتابخانه عمومی آیت ا... نهاوندی برگزار شد.

به گزارش روابط عمومی اداره کل کتابخانه‌های عمومی استان همدان، فاطمه باباعلی مسئول کتابخانه عمومی آیت ا... نهاوندی در این خصوص گفت: نقد کتاب‌های نوشته‌شده درباره خاطرات و زندگی شهدا به ویژه شهدای گرانقدر استان، موجب می‌شود تا دیگر اعضا و افراد آشنایی بیشتری با این بزرگواران داشته و از طرفی نویسنده اثر نیز به نقاط قوت و ضعف نوشته‌های خود واقف شده و آثار بهتری ارائه‌دهد.

خدیجه کیانی از اعضای کانون ادبی توتم نیز با اشاره به نقاط ضعف این کتاب، اظهار کرد: با وجود اینکه کتاب " ماه پشت ابر بود" نخستین اثر "رقیه کریمی" است، در مجموع در بیان زندگی شهید بزرگوار "علیرضا حاجی بابایی" و اشاره به کرامات و حسنات اخلاقی این شهید بزرگوار قابل تمجید است.

وی تحریر به جا و قلم صحیح خانم کریمی در بازنویسی زندگی این شهید بزرگوار از زوایای مختلف و از زبان دوستان و آشنایان ایشان بر شیوایی و رسایی داستان افزوده است.

جشنواره تئاتر دانشگاهی فراخوان داد

فراخوان نوزدهمین جشنواره تئاتر دانشگاهی ایران منتشر شد.

به گزارش ایسنا،دبیر نوزدهمین جشنواره بین‌المللی تئاتر دانشگاهی ایران از انتشار فراخوان این رویداد و فراهم شدن امکان ثبت‌نام غیر حضوری دانشجویان در دوره جدید خبر داد.

روابط عمومی نوزدهمین جشنواره بین‌المللی تئاتر دانشگاهی ایران همچنین اعلام کرد که علاقمندان به شرکت در نوزدهمین دوره‌ی جشنواره تئاتر دانشگاهی ایران می‌توانند با مراجعه به سایت جشنواره به آدرس www.iifut.ir ضمن دریافت نسخه‌ی اینترنتی فراخوان، مراحل ثبت‌نام خود را کاملاً به صورت مجازی و بدون نیاز به مراجعه حضوری در دبیرخانه تئاتر دانشگاهی انجام دهند.

تأکید بر «فرآیند تمرین تئاتر» و همچنین «رویکرد بینا رشته‌ای» از جمله تفاوت‌های اساسی فراخوان نوزدهمین جشنواره تئاتر دانشگاهی با دوره‌های گذشته محسوب می‌شود. نوزدهمین جشنواره بین‌المللی تئاتر دانشگاهی ایران به دبیری بهنام نوایی، اردیبهشت ۹۵ برگزار می‌شود.

اعزام بانوان بسیجی ملایر به مشهد مقدس

مدیر نیروی انسانی بسیج در سپاه ناحیه ملایر از اعزام ٤٦ نفر از بسیجیان خواهر حوزه‌های مقاومت بسیج شهرستان ملایر به مشهد مقدس خبر داد.

به گزارش خبرگزاری بسیج از ملایر، حجی در حاشیه اعزام خواهران بسیجی به مشهد گفت: تعداد ٤٦ نفر از بسیجیان خواهر حوزه‌های مقاومت بسیج به همراه خانواده به مشهد مقدس اعزام شدند.

وی با بیان اینکه این سفر به مدت ٤ روز است، گفت: اعزام شدگان جزو بسیجیان فعال حوزه‌های مقاومت بسیج بوده‌اند.

سینما

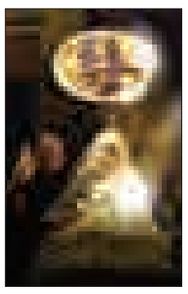

سینما

- قدس ۱: ..... محمدرسول...
- قدس ۲: ..... مزار شریف
- سینما کانون..... مبارزان کوچک
- بهمن ملایر: ..... محمدرسول...
- فرهنگ کبودراهنگ..... محمدرسول...
- آزادی تویسرکان..... محمدرسول...

پیام تاریخ، تمدن و فرهنگ مادستان
The Message Of Madestan's History & Civilization & Culture
روزنامه همدان پیام
۷
شنبه ● ۹ آبان‌ماه ۱۳۹۴ ● شماره ۲۴۸۶
اقتصاد
eghtesad@hamedanpayam.com

کسب‌وکار؛ رتبه ۱۱۸ به ایران رسید

بانک جهانی در جدیدترین گزارش خود از صعود ۱۲پله‌ای ایران در رده‌بندی جهانی فضای کسب و کار خبر داد و اعلام کرد ایران رتبه ۱۱۸ را بین ۱۸۹ کشور به دست آورده است.
بر اساس ارزیابی این نهاد بین المللی که بر پایه آمار مربوط به یک‌ساله منتهی به ژوئن ۲۰۱۵ (خرداد ۹٤) تهیه شده است فضای کسب و کار در ایران بهبود نسبی داشته است.
بر اساس گزارش بانک جهانی ایران امسال در رده بندی جهانی فضای کسب و کار میان ۱۸۹ کشور در رده ۱۱۸ جهان قرار گرفته است که نسبت به پارسال تنها یک پله صعود داشته است. در عین حال این نهاد بین‌المللی ارزیابی خود از وضعیت فضای کسب و کار ایران پارسال را نیز مورد اصلاح قرار داده و رتبه ایران در پایان این سال را ۱۱۹ اعلام کرده است.در گزارش پارسال بانک جهانی رتبه جهانی ایران از نظر فضای کسب و کار ۱۳۰ اعلام شده بود که در گزارش امسال این رقم به ۱۱۹ اصلاح شده است.
بر این اساس در مجموع رتبه ایران ۱۲ پله بهبود یافته است.
به گزارش تسنیم، شاخص کلی فضای کسب و کار بر پایه ۱۰ شاخص کوچکتر با عناوین آغاز کسب و کار، کسب مجوز، ثبت دارایی‌ها، کسب اعتبارات، حمایت از سرمایه‌گذاری، مالیات، تجارت، اجرای قراردادها و ورشکستگی و دریافت انرژی برق محاسبه می‌شود. این شاخص در واقع نشان دهنده سهولت و مناسب بودن هرکشور برای انجام فعالیت‌های اقتصادی و تجاری است.نمره ایران در شاخص کلی فضای کسب و کار ٥٧/٤٤ اعلام شده است. پارسال نمره ایران ٥٦/٧٤ بوده است.در جهان سنگاپور با نمره ٨٧/٣٤ رتبه نخست از نظر فضای کسب و کار را به خود اختصاص داده است و نیوزیلند و دانمارک به‌ترتیب رتبه‌های دوم و سوم را ازین نظر به خود اختصاص داده‌اند.

خبر

فهرست عیوب ایمنی خودرو تهیه می‌شود

براساس یک قانون جدید، وزارت صنعت، معدن و تجارت و سازمان ملی استاندارد ایران موظفند فهرست قطعات مشمول استاندارد ملی و فهرست قطعات و عیوب ایمنی خودرو را تهیه و به شرکت‌ها و سازمان‌های مرتبط ابلاغ کنند.
یکی از دلایل نارضایتی مردم از خودروسازان داخلی، پایین بودن کیفیت خودروهای تولیدی در کشور است.
در این زمینه پایین بودن کیفیت برخی قطعات به کار رفته در تولید خودروهای داخلی موجب شده تا برخی از این خودروها بلافاصله بعد از تولید معیوب شده و برای رفع عیب به تعمیرگاه‌ها مراجعه کنند.
این موضوع اعتراض وزیر صنعت، معدن و تجارت را نیز به دنبال داشته است به‌گونه‌ای که محمدرضا نعمت‌زاده عنوان کرده که "چرا خودروهای تولیدی در کشور باید قبل از ۱۰ هزار کیلومتر پیمایش، به تعمیرگاه‌ها مراجعه کنند."
به گزارش ایسنا، این موضوع در تدوین اصلاحیه آیین‌نامه اجرایی قانون حمایت از حقوق مصرف‌کنندگان خودرو مد نظر قرار گرفته به‌گونه‌ای که وزارت صنعت، معدن و تجارت و سازمان ملی استاندارد ایران موظف به تهیه فهرست قطعات مشمول استاندارد ملی و فهرست قطعات و عیوب ایمنی خودرو شده‌اند تا از به کار رفتن قطعات بی‌کیفیت در تولید خودرو جلوگیری شود.
در این زمینه در ماده ۲۲ این قانون آمده است: وزارت صنعت، معدن و تجارت و سازمان ملی استاندارد ایران موظفند فهرست قطعات مشمول استاندارد ملی و فهرست قطعات و عیوب ایمنی را تهیه و ابلاغ کنند.اصلاحیه آیین‌نامه اجرایی قانون حمایت از حقوق مصرف‌کنندگان خودرو در هیأت دولت در دست بررسی است و پس از تصویب، ابلاغ و اجرایی خواهد شد.

بودجه دولت ۱۰هزار میلیارد تومان کم آمد

کسری بودجه دولت در سه ماهه نخست سالجاری به مرز ۱۰ هزار میلیارد تومان رسیده است.
به گزارش تسنیم، کسری تراز عملیاتی و سرمایه‌ای بودجه ۹٤ در سه ماهه نخست امسال به حدود ۱۰ هزار میلیارد تومان رسیده است. بنابراین گزارش، کسری بودجه امسال در فروردین ٤ هزار میلیارد تومان، اردیبهشت چهارهزار و ۵۰۰ میلیارد تومان و خرداد نیز هزارو ۵۰۰ میلیارد تومان بوده است.

دلایل افزایش ۲ برابری واردات بنزین ایران اعلام شد

یک مقام مسئول، جزئیات افزایش دو برابری واردات بنزین ایران را اعلام کرد و گفت که امسال به دلیل تعمیرات پالایشگاه‌ها، روزانه ۱/۵ میلیون لیتر بنزین در کشور کمتر تولید شده است.
حسین آقایان در تشریح دلایل افزایش دو برابری واردات بنزین در مقایسه با مدت زمان مشابه سال گذشته افزود: در طول هفت ماهه نخست سال گذشته به طور متوسط روزانه حدود ٤/٦ میلیون لیتر بنزین از خارج کشور وارد شد که حجم واردات این فرآورده نفتی در سالجاری به حدود ٨/٤ میلیون لیتر در روز افزایش یافته است.
مدیر تأمین و توزیع شرکت ملی پخش فرآورده‌های نفتی با تأکید بر اینکه افزایش مصرف داخلی یکی از دلایل افزایش حجم واردات بنزین بوده است، به مهر گفت: از ابتدای سالجاری تاکنون حدود ۷۲/۷ میلیون لیتر بنزین وارد کشور شده است.
وی یکی دیگر از دلایل افزایش حجم واردات بنزین نیز تعمیرات اساسی و دوره‌ای پالایشگاه‌های نفت عنوان کرد و افزود: پالایشگاه نفت شازند در طول سالجاری وارد تعمیرات اساسی شد به طوری که حدود دو ماه از سال تولید بنزین در این پالایشگاه بزرگ نفت کشور با کاهش قابل توجهی روبرو است.
وی با تأکید بر اینکه یکی از مهمترین دلایل کاهش واردات بنزین در طول چند سال گذشته تاکنون عرضه کارتی این فرآورده نفتی بوده است، بیان کرد: در طول حدود ۹ سال گذشته تاکنون هیچ‌گاه متوسط مصرف بنزین ایران به رکورد سال ۸۵ نرسید و اگر عرضه کارتی بنزین انجام نمی‌شد، هم‌اکنون متوسط مصرف روزانه بنزین کشور به ۱۵۰ میلیون لیتر در روز افزایش پیدا می‌کرد.

بسته اقتصادی دولت انتظار مردم را بر آورده نمی کند

▪ وام با بهره ۱۶ درصد رونق بازار خودرو را در پی نخواهد داشت

چندی پیش هیأت دولت از بسته خروج از رکود و رونق اقتصادی رونمایی کرد. در این بسته قرار است تسهیلاتی به بخش‌های صادرات، تسریع در طرح‌های عمرانی، اجرای طرح‌های صرفه‌جویی انرژی، مسکن، خودرو، بورس، تولید، اجرای طرح‌های سرمایه‌گذاری کوچک و متوسط پرداخت شود تا اقتصاد کشور از این شرایط ویژه خارج و به رونق برسد.
با بروز آثار کاهش شدید قیمت نفت و تأثیر آن بر اقتصاد از یکسو و حاکم شدن فضای انتظارات بر فعالیت‌های اقتصادی تا زمان رفع تحریم‌ها از سوی دیگر، نگرانی‌هایی در خصوص افت سطح فعالیت‌های اقتصادی در کشور ایجاد کرده که موجب شد تا دولت اقدامات پیشگیرانه‌ای انجام دهد. این سیاست اقتصادی کوتاه‌مدت هرچند با جزییات رونمایی نشده اما بسیاری از کارشناسان اقتصادی متعقدند تأثیر چندانی بر اقتصاد کشور نخواهد داشت.
در این رابطه کارشناس اقتصادی استان به همدان پیام گفت: بسته جدید خروج از رکود قرار است مقداری نقدینگی وارد بازار کند تا برخی بازارها همچون مسکن، تودلی، پیمانکاری و خودرو را کمی تقویت کند. این بسته به طور قطع بر اقتصاد استان و کشور تأثیر خواهد داشت اما اندازه تأثیر آن به مقدار و مکانیزم ورود پول به بازار بستگی خواهد داشت.
به گفته مسعود رضایی، وام‌هایی که قرار است پرداخت شود بهره مناسبی ندارد. بهره منابع اعتباری برای ایجاد و انجام فعالیت‌های اقتصادی باید تک‌رقمی باشد تا بتواند در اقتصاد ایجاد حرکت کند، بنابراین بهره ۱٦ درصد برای خرید خودرو موجب رونق بازار خودرو نمی‌شود.
به گفته رضایی گیرنده تسهیلات باید از عهده بازپرداخت آن بربیاید. تسهیلاتی که از بانک‌ها دریافت می‌کنیم باید برگردانیده شوند آن هم با سود، و این وام‌ها هم باید طوری باشند که همه بتوانند از آن استفاده ببرند. این تسهیلات باید بهره منطقی داشته باشند که هم مشتری و هم بانک‌ها به منافعشان برسند.
مشاور استاندار همدان در امور صادرات گفت: شرایط فعلی که برای تسهیلات تعریف کرده‌اند نمی‌تواند مردم را به خود جذب کند، با این نرخ بهره کسی نمی‌تواند وام‌ها را بازپرداخت کند. در حال حاضر بیش از ۱۰۰ هزار میلیارد تومان وام هنوز بازپرداخت نشده است که این تسهیلات هم به آن اضافه خواهد شد.
به گفته رضایی، حمایت‌هایی که در این بسته قرار دارد ممکن است اوضاع اقتصاد کشور را بهتر از قبل کند و شوکی به بازار وارد کند اما رونقی که انتظار بازار و مردم است، ایجاد نمی‌شود.

نرخ سود سپرده‌گذاری باید صفر شود

رضایی در ادامه سخنانش به نرخ سود سپرده‌ها اشاره کرد و گفت: تا زمانی که این نرخ بالاست و حتی برخی بانک‌ها ۲۲ تا ۲۵ درصد هم سود می‌دهند، مردم وارد فعالیت‌های اقتصادی نخواهند شد؛ زیرا سپرده‌گذاری در بانک‌ها معاف از مالیات است و مشکلی بر سر راه نیست.
وی افزود: برای ورود مردم به فعالیت‌های اقتصادی باید نرخ سود سپرده‌های بانکی به صفر برسد و یا حداقل تک‌رقمی شود. در این صورت مردم انگیزه کار و فعالیت پیدا می‌کنند؛ زیرا در حال حاضر اگر هر چقدر هم کار کنند به اندازه ۲۵ درصد سود بانکی نمی‌توانند درآمد داشته باشند و در بسیاری مواقع ضرر هم می‌دهند. رضایی درباره عواقب پایین آمدن نرخ سود سپرده‌ها و پایین آمدن منابع بانکی گفت: این اتفاق نباید یک شبه بیفتد، باید در قالب یک برنامه اقتصادی چند ساله انجام شود؛ زیرا نخستین اشکال آن این است که مردم دیگر تمایلی به سپرده‌گذاری نخواهند داشت و این موضوع برای بانک‌ها بحران ایجاد می‌کند. در این صورت مردم به سمت خرید ازر و طلا می‌روند که این برای اقتصاد جامعه مضر است.
رضایی بیان کرد: این اتفاق باید بیفتد تا تولید هم رونق بگیرد. اما دولت باید برای تعریف چنین الگویی، ابتدا زیرساخت‌ها را مهیا کند، میزان اشتغال را بالا ببرد، درآمد حاصل از نفت را جایگزین سرمایه‌های مردم در بانک‌ها کند، خزانه کشور را پر کند و به مدد بانک‌ها بیاید و به آنها وام بدهد. اما در حال حاضر با مشکل جدی مواجه هستیم و آن این است که بانک مرکزی در قبال اعتبار و کرودیکی که به بانک‌های عامل می‌دهد، سود بالا می‌گیرد که این مخل است و بانک‌ها برای اینکه این ضرر را برای خود جبران کنند آن را به عنوان سود از فعالان اقتصادی و مردم دریافت می‌کنند.
نایب رئیس دوم اتاق بازرگانی استان همدان در پایان سخنانش گفت: دولت تیم اقتصادی قوی در اختیار دارد ولی انتظار مردم از آنها بیشتر است. آنها تلاششان را می‌کنند اما امسال سال سومی است که مردم در شرایط بد اقتصادی بسر می‌برند و همچنان امیدوارند این رکود از بین برود.

ارزان کنید مردم بخرند

در حالی مسئولین نسخه تزریق نقدینگی و ارائه یارانه سود تسهیلات برای بخش صنعت می‌پیچند که به اعتقاد کارشناسان مشکل این بخش ارتباط چندانی با کمبود نقدینگی و منابع مالی ندارد بلکه گره اصلی در بالا رفتن موجودی انبار و فروش اندک است.
این روزها از یک طرف اکثر صنایع و کارخانه‌ها از پر شدن انبارها و بدون مشتری ماندن تولیداتشان گله‌مندند و از طرف دیگر برخی از مسئولان وزارت صنعت خواستار تزریق نقدینگی و پرداخت تسهیلات با سود یارانه‌ای برای این بخش هستند، در حالیکه به اعتقاد کارشناسان راه حل مشکل خاک خوردن تولیدات در انبارها، تزریق نقدینگی نیست.
فتاحی کارشناس مسایل اقتصاد صنعتی معتقد است، تزریق نقدینگی به واحدهای صنعتی زمانی کاراست که واحد صنعتی به دلیل کمبود منابع مالی نمی‌تواند به اندازه کافی مواد اولیه و تجهیزات فراهم کند بنابراین آن واحد با ظرفیتی بسیار کمتر از ظرفیت واقعی تولید کار می‌کند که در صورت تزریق نقدینگی توان مالی آن برای تهیه مواد اولیه و به کارگیری تجهیزات افزایش می‌یابد بنابراین ظرفیت تولید بالا می‌رود و توان سودآوری و رقابت آن واحد افزایش می‌یابد.
وی افزود: در شرایط کنونی اکثر واحدهای صنعتی به دلیل افزایش مستمر موجودی انبار و فروش نرفتن کالاهایشان دچار مشکل شده‌اند و به همین دلیل نیز ظرفیت خطوط تولید خود را به صورت خودخواسته کاهش داده‌اند. راهکار اصلی این مشکل تقویت قدرت خرید مشتریان و ارایه مشوق‌هایی از جمله تخفیف‌های ویژه و فروش اقساطی به خریداران است، در حقیقت مشکل کنونی، کمبود تقاضا در مقابل عرضه است که با تزریق نقدینگی به بخش تولید فقط واحدهای صنعتی مقروض‌تر و مطالبات معوق بانک‌ها در آینده بیشتر می‌شود و تأثیر چندانی بر حل بحران‌های این بخش نخواهد داشت.
برخی دیگر از کارشناسان معتقدند علاوه بر رکود تقاضا و ضعف قدرت خرید مشتریان، دلیل دیگر کمبود تقاضا برای محصولات داخلی، پایین بودن کیفیت آنهاست که متأسفانه تلاش و برنامه‌ای جدی از طرف دست اندرکاران این بخش برای ارتقای کیفیت و بهبود بهره‌وری دیده نمی‌شود و خریداران با بین کالاهای کم کیفیت داخلی و کالاهای با کیفیت خارجی، دومی را بر می‌گزینند.
آمارها نیز حاکی از آن است که وارد کنندگان کالاها و لوازمی که مشابه آنها از خارج وارد می‌شود همچنان مشغول وارد کردن و فروش آنها در بازار هستند و کاهش چشمگیری در واردات این کالاها دیده نمی‌شود که به اعتقاد بسیاری از فعالان بازار، تنها کیفیت، برگ برنده آنهاست. یعنی رکود بیش از آنکه شامل کل اقتصاد شود شامل کالاهای داخلی شده و واردات نه تنها به دلیل رکود کاهش نیافته بلکه افزایش نیز یافته است.
در چنین شرایطی ایفای نقش مدیریتی دولت راه‌گشا است و محدود کردن اقتصاد به سیاست پولی، نوعی از سر باز کردن مشکل توسط دولت است. کار وزارتخانه‌های اقتصادی دولت مدیریت پر داستان واردات نیست، بلکه مدیریت بهبود تولید و افزایش اشتغال است. چرا وزارت صنعت برای مدرن کردن صنایع داخلی سیاستگذاری نکرده و از ابزارهایی مانند سازمان گسترش و نوسازی صنایع که وظیفه ذاتی آن بهوبد بهره‌وری و ارتقای کیفیت است استفاده نمی‌کند؟
دادن یارانه سود وام‌های بانکی به جای کاهش نرخ سود بانک‌ها که با جنجال سال ۹۱ انجام شد و به جای بهبود اقتصاد، مشکلی بر مشکلات آن اضافه کرد، واحدهای تولیدی را زمینگیر در تولید و بدهکار مالی کرده است، راهکار بایسته نیست. با بی عملی و انفعال دولت در برابر بانکداران، این تصور در بین فعالان اقتصادی ایجاد شده است که دولت یا اراده کافی برای ایفای نقش ذاتی خود در بازار پول را ندارد و یا قادر به این کار نیست. نادیده گرفتن این واقعیت و تمرکز بر ادامه یارانه دادن به بانک‌ها برای دادن وام‌های گران موجب نادیده گرفته شدن تقاضای نکردن مؤثر در اقتصاد به دلیل رکود و تجویز راهکار پولی به معنی تجویز داروی غلط است و اثر مثبتی نخواهد داشت.

اشتغال

اختلاف کار و کارفرما بر سر چیست؟

با وجود آنکه تعداد پرونده‌های شکایات کارگری و کارفرمایی در چند سال گذشته از روند رو به رشدی برخوردار نبوده، اما کاهشی هم نداشته است. کارشناسان بازار کار، واریز نکردن حق بیمه و سنوات، پرداخت نکردن دستمزد قانونی، نبود امنیت شغلی، اخراج و تعدیل توسط کارفرما، ازدیاد قراردادهای سفید و اوضاع نامساعد اقتصادی را در این زمینه مؤثر می‌دانند.
اخیراً معاون روابط کار وزیر تعاون، کار و رفاه اجتماعی از تازه‌ترین آمار پرونده‌های شکایات کارگران خبر داده و اعلام کرده است: ۲۱۸ هزار پرونده دعاوی کارگری و کارفرمایی در کشور در دست بررسی است.
به گفته سیدحسن هفده‌تن، دعاوی کارگری و کارفرمایی در کشور رقم بالایی را به خود اختصاص داده و سیستم فعلی رسیدگی به دعاوی کارگری در کشور کارساز نیست.
وی بر این باور است که تعداد شکایت‌های کارگری در حوزه روابط کار تاثیر پذیری زیادی از فضای اقتصادی کشور دارد و به همان اندازه که فضای اقتصاد کشور آشفته و خراب می‌شود، دعاوی کارگری و کارفرمایی هم افزایش می‌یابد.
معاون روابط کار وزیر کار در عین حال از تدوین مدل و طرح جدیدی برای رسیدگی به شکایات و دعاوی کارگری و کارفرمایی خبر داده و گفته است: این طرح از یک سال و نیم گذشته در دست تدوین است و سرعت و کیفیت رسیدگی به دعاوی را ارتقا می‌دهد.
به گزارش ایسنا، رتبه رابطه کارگر و کارفرما در ایران در سال ۲۰۱۳ در بین ۱٤۸ کشوری که در ۱۱ شاخص ارزیابی شدند، ۱۱۸ است که این شاخص بر اساس گزارش رقابت پذیری جهانی سال‌های ۲۰۱۳ تا ۲۰۱٤ اعلام شده است. از نگاه تحلیلگران بازار کار، مهمترین علت پایین بودن این شاخص، فضای بد اقتصادی و اعمال تحریم‌های ظالمانه علیه کشورمان عنوان شده و نوع سیستم رسیدگی به دعاوی و ریشه‌یابی دعاوی در کشور دارای مشکل است.
غلامرضا عباسی – رئیس کانون عالی انجمن‌های صنفی کارگران کشور – در این باره می‌گوید: شرایط اقتصادی و رکود بازار در افزایش حجم پرونده‌های شکایات کارگران مؤثر بوده است چرا که کارفرمایان به دلیل اوضاع نامساعد اقتصادی و اعمال تحریم‌های خارجی به قراردادهای موقت و تسویه حساب‌های پیش از موعد روی آورده‌اند و این امر نارضایتی و اعتراض کارگران را به دنبال داشته است.

بازار

بانک‌های مرکزی ۱۳۲ تن طلا خریدند

خریدهای طلای بانک‌های مرکزی کشورهای جهان پس از شروعی آرام در ابتدای سال، در سه ماهه سوم، سرعت گرفت و با ۱۳ درصد رشد به ۱۳۲ تن رسید.
به گزارش تسنیم، یک گزارش صنعتی نشان می‌دهد که افزایش تقاضا برای سکه و شمش طلا و بالا رفتن میزان خرید طلا توسط بانک‌های مرکزی موجب شده تا تقاضا برای خرید فیزیکی فلز زرد در سه ماهه سوم امسال ۷ درصد رشد کند.تحلیلگران جی اف ام اس در مؤسسه تامسون رویترز در گزارش خود از وضعیت بازار طلا در سه ماهه سوم ۲۰۱۵ نوشتند، تقاضا برای سکه و شمش طلا در سه ماهه سوم امسال ۲٦ درصد نسبت به مدت مشابه پارسال افزایش داشته است.
تحلیلگران جی اف ام اس گفتند: «اصلاح قیمت شدید در ماه جولای که موجب افت قیمت به نزدیکی پایین ترین رقم ٦ سال اخیر در شروع سه ماهه سوم شد، عامل اصلی رشد خرید در سه ماهه سوم بود.»
خریدهای طلای بانک‌های مرکزی کشورهای جهان پس از شروعی آرام در ابتدای سال، در سه ماهه سوم، سرعت گرفت و با ۱۳ درصد رشد به ۱۳۲ تن رسید. انتظار می‌رود روسیه، بزرگترین خریدار بازار طلای امسال در بخش رسمی باشد.در گزارش این گروه آمده است: «ما انتظار داریم متوسط قیمت طلا در سه ماهه پایانی ۲۰۱۵ به هزار و ۱۰۰ دلار برسد، که ۷۵ دلار در هر سنت پایین تر از پیش بینی قبلی ماست. بدین ترتیب قیمت متوسط سالانه فلز زرد در سالجاری هزار و ۱۵۹ دلار خواهد شد.»

خبر

حباب مسکن دوباره شکل نگیرد

بنابر اعلام دفتر برنامه‌ریزی و اقتصاد مسکن، ثبات نسبی قیمت مسکن در شرایطی ادامه داشته که نرخ تورم عمومی با وجود سیر نزولی در دو سال اخیر، همواره بالغ بر ۱۱ درصد بوده بنابراین قیمت حقیقی مسکن به صورت مداوم کاهش یافته و حباب قیمت مسکن تخلیه شده است.
این در حالی است که در دهه‌های اخیر جریان حاکم بر بخش مسکن، آن را به کالایی شبیه ارز تبدیل کرده و در بازه‌های زمانی حباب، قیمت مسکن ارتباط منطقی با هزینه واقعی ساخت آن نداشته است.
سود تولید مسکن به طور میانگین ۵۰ درصد است؛ در حالی که باید هزینه‌های تولید محاسبه شود و سود منطقی برای آن در نظر گرفته شود؛ چرا که سودهای افسارگسیخته به ایجاد حباب در بازار مسکن منجر می‌شود.
در این خصوص ابوالحسن میرعمادی کارشناس مسکن ایجاد حباب را منجر به کاهش قدرت خرید مردم، رکود و مشکلات تولید و اشتغال در بخش مسکن دانست وبه ایسنا گفت: بخش مسکن می‌تواند حدود هزار و ۲۰۰ شغل ایجاد کند که ظرفیت بالایی برای اشتغال است اما نوسانات همواره اشتغال در این بخش را دچار بحران می‌کند.
دفتر برنامه ریزی و اقتصاد مسکن هم‌چنین اعلام کرده است: در صورت ادامه ثبات قیمت مسکن در سال ۱۳۹٤، سیر نزولی قیمت حقیقی مسکن همچنان ادامه می‌یابد به طوری که قیمت حقیقی مسکن (قیمت اسمی تعدیل شده با شاخص تورم عمومی) در شهریور ماه سال ۱۳۹٤ برابر با قیمت اسمی مسکن در فروردین ماه سال ۱۳۹۰ است.
یک کارشناس اقتصاد مسکن در این‌باره معتقد است: با رونمایی از بسته سیاستی دولت برای تسریع خروج از رکود انتظار می‌رود که بخش مسکن از وضعیت فعلی خارج شده و به سمت رونق برود. اما مسأله مهم این است که سازندگان مسکن و مالکان باید توان خرید متقاضیان را لحاظ کنند. اگر مالکان انتظار دارند بسته خروج از رکود به جهش یکباره قیمت‌ها منجر می‌شود اشتباه می‌کنند و با این اشتباه موجب می‌شوند مسکن مجدداً به رکود بخورد.

عکس و مکث

آغاز بارش باران پاییزی در همدان
عکس:پوریا پاکیزه

پیام تاریخ، تمدن و فرهنگ مادستان
The Message Of Madestan's History & Civilization & Culture
روزنامه همدان پیام
۸
شنبه ● ۹ آبان‌ماه ۱۳۹۴ ● شماره ۲۴۸۶
حادثه
hadese@hamedanpayam.com

کنترل ترافیک و امنیت زائرین اربعین در مهران با کمک پهپاد و بالن

جانشین یگان‌های ویژه ناجا با حضور و بازدید از پایانه مرزی مهران از به کارگیری پهپاد و بالن بـــرای کنترل ترافیک و امنیت زائرین اربعین حسینی در مرز مهران خبرداد.

به گزارش ایســـنا، حبیب ا... جان نثاری در بازدید از پایانه مرزی مهران با تأکید برآمادگی یگان ویژه جهت خدمت به زائرین اباعبدا... الحسین(ع) درمراسم اربعین بیان کرد: یگان ویژه برای پذیرایی و ساماندهی بیش از دو میلیون زائر در پایانه مرزی مهران آماده است که در این ماموریت بزرگ، عظیم وحماســـه ساز،مسئولیت یگان ویژه در قالب قرارگاه ظفر برقراری نظم و امنیت زائرین و عملیات بزرگ مردم یاری در مرز است.

وی بابیـــان اینکه مـــرز مهران به عنوان مهمتریـــن و امن‌ترین مرز زمینی کشـــور جهت اعزام زائران به عتبات عالیات در ایام اربعین اســـت افزود: کارکنان یگان‌های ویژه در راه، دادن خدمات به زائرین امام حسین(ع) از هیچ کوششـــی دریغ نخواهند کرد و در این راه مصمم و پای کار هستند.

ســـردارجان نثاری گفت: به منظور کاستن از مشکلات سال‌های گذشته برای زائران در این شـــهر مرزی، از پارسال تاکنون تلاش‌های دامنه‌داری برای توسعه امکانات زیرساختی شهرســـتان مهران به‌ویژه در حوزه راه، مخابرات، پایانه مرزی و ایجاد امکانات رفاهی و خدماتی در این شـــهر آغاز شده که بخش‌هایی از آنها پیش از ایام اربعین امسال به بهره برداری می‌رسد.

براساس گزارش سایت پلیس، جانشین یگان‌های ویژه ناجا در پایان از به کارگیری پهپاد و بالن برای کنترل ترافیک و امنیت زائرین اربعین حسینی در مرز مهران خبرداد وخاطرنشان کرد: با برنامه‌ریزی‌های صورت گرفته توســـط قرارگاه ظفر امنیت زائران حسینی با اســـتفاده از پهپاد و بالن در اربعین تأمین و کنترل می‌شود تا مشکلی برای این افراد به وجود نیاید.

حادثه در جهان

در فاصله سال‌های ۲۰۰۵ تا ۲۰۱۴ رخ داد

نیم میلیون قربانی بلایای طبیعی در آسیا – اقیانوسیه

سازمان ملل گزارش داد: در فاصله سال‌های ۲۰۰۵ تا ۲۰۱٤ حدود ۵۰۰ هزار نفر در منطقه آسیا – اقیانوسیه قربانی بلایای طبیعی شده‌اند.

در گزارش ســـازمان ملل آمده است که در این فاصله زمانی در منطقه آسیا – اقیانوسیه هزار و ٦۲۵ مورد حوادث طبیعی مختلف رخ داده که در مجموع حدود ۵۰۰ هزار کشته برجای گذاشته است.

ایـــن بلایای طبیعی بیش از ٤۰ درصد مجموع بلایای طبیعی رخ داده در جهان را شامل می‌شود و زندگی حدود یک میلیارد و ٤۰۰ میلیون انسان را تحت تاثیر قرار داده است.

همچنین در این بازه زمانی آســـیا و اقیانوسیه به عنوان مستعدترین منطقه در جهان به لحاظ وقوع بلایای طبیعی، شـــاهد خســـارات مالی چشـــمگیر بوده اســـت. به علاوه در این گزارش تأکید شده ایـــن احتمال وجود دارد که ارقام فوق می‌تواند کمتر از آمار واقعی باشد زیرا روش اســـتانداردی برای جمع‌آوری اطلاعات دقیق در این زمینه وجود ندارد.

به گزارش شینهوا، همچنین به رغم پیشرفت‌های فعلی در کشورهای آســـیا و اقیانوســـیه، ضرورت دارد برای کاهش خطر بلایای طبیعی اقدامات بیشـــتری انجام شـــود چراکه رشد ســـریع اقتصاد، افزایش جمعیت و رشد شهرها، تهدیدهای موجود را تشدید کرده و خطرات جدیدتری را متوجه مردم این کشورها می‌کند.

فاش شدن هویت اصلی قاچاقچی مواد مخدر

مردی که با سوءاستفاده از هویت برادرش تلاش می‌کرد حقیقت را پنهان نگه دارد، دستگیر شد.

به گزارش باشگاه خبرنگاران جوان، مردی که با سوءاستفاده از هویت برادرش تلاش در پنهان کردن حقیقت داشـــت، دســـتگیر شد، حکم دستگیری برادر وی نیز صادر شده است.

بر اساس گزارش پلیس، دو برادر به نام‌های ناتان رابرستون ۲۷ ساله و لنس رابرستون ۲۹ ساله در یک توقف ترافیکی به اتهام حمل و توزیع مواد مخدر در ایالت براون دستگیر شدند. علاوه بر این ناتان به علت در اختیار داشتن مواد مخدر تحت کنترل و دستکاری شواهد نیز مورد اتهام اســـت.در تحقیقات گســـترده‌تر پلیس معلوم شد، این دو برادر سوءسابقه توزیع مواد مخدر و مشروبات الکلی دارند که از سال ۲۰۱۰ تا ۲۰۱۲ زندانی شدند. پلیس محلی براون اظهار کرد: این متهمان فقط در ایالت براون فعالیت داشتند و ۲۵ درصد مردم این منطقه به دست این دو دچار اعتیاد شده‌اند. پلیس محلی این ایالت در جمع خبرنگاران افزود: کارکنان زندان در سؤاستفاده هویتی به این متهم کمک کرده‌اند که پرونده آن‌ها نیز به دادگاه ارجاع داده خواهد شد.

شلیک سگ به صاحب خودش

ســـگ یک شکارچی که با صاحبش به شکار رفته بودند، پایش را روی ماشه تفنگ گذاشت و اشتباهی به صاحبش شلیک کرد.

به گزارش خبرآنلاین، گاهی شما باید در شکار خاطره‌ای ایجاد کنید در غیر این صورت شاید شکار از شما خاطره‌ای ایجاد کند.

الی کارتر وقتی که با سگش تریگر به شکار در شمال ایندیانا آمریکا رفته بود به یک موضوع جهانی تبدیل شد. این زن ۲۵ ساله «شاتگان» اش را روی زمین گذاشت و سگ ۱۰ ساله شکلاتی‌اش باقی کارها را انجام داد.

افسر حفاظت ایندیانا این حادثه را اینگونه توضیح داد: سگی پایش را روی ماشـــه تفنگ گذاشت و موجب شد تیر به سمت پای شکارچی شلیک شود. درست است؛ یک سگ به اسم تریگر تا جایی که ما می‌دانیم به شکل اشتباهی به صاحبش شلیک کرد. مسئولان می‌گویند کارتر با پایی که جزئی زخمی شده از بیمارستان خارج شده است. یک شکارچی می‌گوید سگ را مقصر ندانید: این بیشتر یک اشتباه انسانی است، من قبلاً بارها با سگ‌ها شکار کرده‌ام و هیچ مشکلی پیش نیامده است.

این شکارچی راهنمایی‌هایی هم به شکارچیان کرد، با هر تفنگ طوری برخورد کنید که انگار پر است و لوله آن را به سمتی دیگر قرار دهید.

تدوین سند راهبردی پلیس فتا

کاهش ۱۰ درصدی برداشت غیرمجاز از حساب های بانکی

پارســـال آمـــار برداشـــت غیرمجاز از حساب‌های بانکی کاهشـــی ۱۰ درصدی داشته است.

رئیس پلیس فتا در نخستین دوره آموزشی کوثـــر که با حضـــور رئیس پلیـــس فتای استان‌ها و شهرســـتان‌ها برگزار شد، گفت: بهتریـــن نام برای فضای مجـــازی، فضای سایبری است، ســـایبر را به معنای ارتباط درونی افراد به وســـیله ابزارهای اطلاعاتی و ارتباطـــی عنوان می کننـــد و این فضا به دلیل آنکه تحولات بسیاری را در زندگی، سیاســـت، اقتصـــاد و حاکمیـــت به وجود آورده اســـت در امتداد زندگی واقعی افراد قرار دارد.

هادیانفر در ادامه با اشاره به اینکه تحولات فضای مجازی به ســـرعت اتفـــاق میفتد، بـــه تغییر جـــرم و نوع مجرمـــان در عصر اینترنت اشاره کرد و گفت: فضای مجازی، فضای مجازی صرف نیست بلکه واقعیت مجازی اســـت، امـــروز هر اتفاقـــی که در دنیای فیزیکال میفتد در دنیای ســـایبر نیز به وقوع می‌پیوندد اما حجم بالای خسارت ناشی از جرایم ســـایبری تبعاتی به مراتب گســـترده‌تری به دنبال دارد، به عنوان مثال یک سارق حرفه‌ای اگر بتواند مقداری پول از بانک به ســـرقت ببرد یک هکر می‌تواند در چشـــم به هم زدنی میلیاردها تومان را جابه جا کند.

رئیس پلیس فتا کشـــور، نرخ کشف جرایم فضای مجازی در کشورهای توسعه یافته دنیا را بر اســـاس آمار مجامع بین‌المللی و پلیس اینترپل بیـــن ۱۵ تا ۲۰درصـــد اعلام کرد و گفت: در ســـال ۲۰۱٤ ، حدود ٤۰۰ میلیارد دلار هزینه و خسارت به اقتصاد جهانی ناشی از جرایم ســـایبری تخمین زده می‌شود و در این خصوص شرکت‌ها، سازمان‌ها و کشورها میلیاردها دلار برای افزایش سطح امنیت خود هزینه کرده‌اند.

هادیانفر با اشـــاره به کشـــف ۹۰ درصدی جرایم ســـایبری در کشـــور، اظهارکرد: در ســـال ۹۲ ؛پنجاه و یک درصد جرایم مربوط به برداشـــت‌های غیر مجاز بوده است که با اطلاع‌رسانی به موقع در خصوص پیشگیری از وقوع جرایم و همیاری شـــهروندان موفق شدیم در سال ۹۳، ده درصد برداشت‌های غیر مجاز را کاهش دهیم.

وی از تدوین ســـند راهبردی دوم فتا خبر داد و افزود: امنیت در فضای تولید و تبادل اطلاعات یکی از موضوعات مهم مصوب شـــده در این سند است و پلیس فتا ناجا با عقلانیت، مطالعات راهبردی و خرد جمعی به ایجاد امنیت در فضای سایبری می‌پردازد اما فرایند ارتقـــای امنیت یک کار گروهی است که باید با تعامل همه مردم، شرکت‌ها، دستگاه‌ها و سازمان‌ها صورت بپذیرد.

به گفتـــه هادیانفر رســـیدگی و پی‌جویی جرایم ســـایبری در تمـــام مراحل، اقدامی بسیار فنی، تخصصی و دارای استانداردهای خاصی اســـت و مخصوصاً زمانی که یک جرم ســـایبری بین المللی دو یا چند پلیس ســـایبری را در نقاط مختلـــف دنیا درگیر می‌کند و در این خصوص اســـتنادپذیری ادله را اصلی‌ترین گام در کشف جرم است.

به گزارش ایسنا، بر اساس اعلام مرکز اطلاع رسانی پلیس فتا، رئیس پلیس سایبری کشور از مجهز شدن آزمایشـــگاه‌های سایبری در پلیس فتا شهرستان‌ها، علاوه بر استان‌ها خبر داد و بر حفظ حقوق شهروندی، جلوگیری از تضییع حقوق آنها، جلب رضایت و مشارکت مردمی توسط پلیس جامعه مدار فتا و ارتقای دانش پلیســـی تأکید کرد و گفت: تعالی یک ســـازمان در گرو رشـــد و تعالی فردی افراد اســـت بنابراین باید تلاش کنیم استعدادها و خلاقیت‌ها در یک پیشـــرفت دایمی شکوفا شود و نوآوری و ابتکار را در دستور کار خود قرار دهیم.

سه کشته و دو مجروح نتیجه برخورد دو خودرو در همدان

بر اثر برخورد دو دستگاه خودرو سواری در جاده کبودراهنگ سه نفر کشته و دو نفر مجروح شدند.

رئیـــس پلیس راه اســـتان همدان گفت: دو دســـتگاه خودرو سواری ســـمند و پراید در جاده سوباشی – کبودراهنگ با یکدیگر برخورد کردند.

مهدی شـــاکری بیان کرد: بر اثـــر برخورد این دو وســـیله نقلیه زوج مسن سرنشین پراید در دم جان باخته و ســـه نفر از سرنشـــینان خودرو سمند نیز مجروح شدند.

وی اظهار کرد: سرنشینان مجروح خودروی سمند به بیمارستان امام رضا (عج) کبودراهنگ منتقل شدند که راننده سمند به دلیل شدت جراحات وارده در بیمارستان جان خود را از دست داد.

رئیس پلیس راه استان همدان گفت: طبق نظر کارشناسان پلیس راه دلیل بروز این ســـانحه فوتی انحراف به چپ از سوی راننده سمند بوده است.

شاکری تأکید کرد: برای جلوگیری از بروز سوانح ناگوار رانندگان باید از سبقت نابجا و رانندگی در حالت خستگی و خواب آلودگی پرهیز کرده و همچنین با سرعت مطمئنه تردد کنند.

فوت ناشی از سوانح رانندگی در هفت ماهه سالجاری در جاده‌های برون شهری این استان روند نزولی داشته است.

زن جوان در دادگاه خانواده:

شوهرم سر پدرش کلاه گذاشته است

زن جوان وقتی دید که شـــوهرش سر پدرش کلاه گذاشته تا اموالش را تصاحب کند، تصمیم گرفت به زندگی مشـــترکش پایان دهد.

به گزارش باشگاه خبرنگاران جوان، چندی پیش زن جوان بـــه دادگاه خانواده رفت و درخواست طلاق داد.

وی در خصوص دلیل آن به قاضی گفت: آقای قاضی شـــوهرم با کلاه گذاشتن سر پدرش می‌خواهد اموال او را تصاحب کند و به خارج از کشـــور سفر کند. وی چند وقت پیش بـــه من گفت که باید به خارج از کشور برویم و زندگی جدیدی در آنجا آغاز کنیم. اما مـــن مخالفت کردم و گفتم که به خـــارج نمی‌آیم. به هرحال با وجود مخالفت من شوهرم کارهای مهاجرتش را انجام داد و مقدمات سفرش را مهیا کرد.

وی افزود: وقتـــی این رفتارش را می‌دیدم به شدت تعجب می‌کردم و می‌گفتم چرا تا این اندازه اصرار دارد که به خارج از کشور برود. تازه آنجا بود که فهمیدم شوهرم قصد دارد با گرفتن یکسری امضا، اموال پدرش را به نام خودش کند و به خارج از کشور فرار کند. وقتی این موضوع را شـــنیدم به شدت شوکه شدم و تصمیم گرفتم هرچه زودتـــر از این مرد کلاهبـــردار که به پدر خودش هم رحم نمی‌کند، برای همیشـــه جدا شوم.

بعد از صحبت‌های این زن، شوهرش نیز به دادگاه احضار شد تا قاضی پس از شنیدن صحبت‌های او در باره این پرونده تصمیم گیری کند.

حادثه در ایران

جزییات هلاکت خلافکار مخوف سبزوار در پایتخت

فقط یک متهم در تیراندازی پلیس زنده ماند

با تلاش شـــبانه‌روزی مأموران انتظامی، قاتل و شـــرور سابقه‌دار سبزواری دستگیر شد.

فرمانده انتظامی ســـبزوار گفت: این شـــرور فراری به نام «ابوالفضل خالدوری» دارای سوابقی از جمله قتل، تجاوز، شرب خمر، خرید و فروش مواد مخدر و خمر در شهرستان است.

سید محمد هاشم‌زاده هاشمی با اشاره به جزئیات عملیات دستگیری شرور فراری اظهار کرد: عملیات دستگیری این شرور فراری بلافاصله در دستور کار کارگاهان قرار گرفت و تیمی از مجرب‌ترین و زبده‌ترین نیروهای انتظامی شهرستان برای دستگیری این فرد مأمور شدند.

فرمانـــده انتظامی ســـبزوار با بیان اینکه شناســـایی محل‌های اختفا و تردده‌ای فرد شناســـایی و کنترل شده بود بیان کرد: متأسفانه خانواده این فرد نیز دارای ســـابقه شرارت بودند به طوری که پدر این خانواده نیز دارای چندین فقره جرم است.

هاشـــمی با بیان اینکه این فرد شرور با تهدید افراد زیادی قصد آزار، اذیت و قتل این افراد را نیز داشـــته اســـت اظهار کرد: با پیگیری‌های صورت گرفته، تحقیقات میدانی و کســـب اخبار از مخبرین عملیات شناسایی و جست‌وجو برای دستگیری این فرد آغاز شد که در حین تحقیقات متوجه شدیم که این متهم به استان تهران گریخته است.

وی با بیان اینکه عملیات برای دســـتگیری این فرد با کســـب نیابت قضایی از ســـوی دادگاه در استان تهران ادامه یافت گفت: متهم فردی بســـیار حرفه‌ای بوده به طوری که از ۱۲ خط تلفن همراه برای تماس با افراد باند خود اســـتفاده کرده و مدام محل اختفای خود را نیز تغییر می‌داد.

فرمانده انتظامی سبزوار با اشاره به اینکه همدستان این فرد شرور نیز در تهران سکونت داشـــتند گفت: یکی از همدستان این فرد سربازی بود که با متهم قرابت نســـبی داشـــته و با لباس نظامی از پادگان محل خدمت خود فرار کرده بود.

وی با بیان اینکه مأموران پس از ۱۰ روز عملیات کنترل و مراقبت متهم را شناســـایی و از پای درآوردند افزود: ماموران ما در عین شـــجاعت این باند مسلح را تحت تعقیب قرار دادند که پس از توقف خودروی آنها، متهمین که چهار نفر بودند با سلاح به سمت مامورین حمله که در نهایت مامورین با اســـتفاده از قانون به کارگیری سلاح و رعایت ضوابط قانونی ســـه تن از افراد کشـــته و فرد چهارم نیز زخمی و به بیمارستان منتقل شد.

هاشـــم زاده هاشمی با گلایه از افراد سود جود و شایعه‌ساز بیان کرد: متاســـفانه برخی از رســـانه‌ها این عملیات مهم نیـــروی انتظامی را با سیاه‌نمایی به انحراف کشـــاندند و متهمان را افرادی مظلوم و بی‌گناه نشان داده بودند. فرمانده انتظامی سبزوار با بیان اینکه اخبار اعلام شده از سوی برخی از رسانه‌ها مبنی بر بازداشت مامورین ما در شهر تهران کذب است، افزود: مامورین مورد تقدیر دادستانی و فرماندهی انتظامی کشور قرار گرفته و در حمایت کامل هستند.

وی با بیان اینکه هدف ما در شهرســـتان حذف کامل شرارت و قانون گریزان است، افزود: در حال حاضر لیستی از افراد سابقه‌دار شهرستان تهیه شده و از آنها خواسته‌ایم که با توبه به دامان اجتماع باز گردند که اگر عمل شرارت باری انجام دهند با آنها برخورد می‌شود.

هاشم زاده هاشـــمی با بیان اینکه وظیفه نیروی انتظامی تامین امنیت عموم شـــهروندان اســـت گفت: ما در زمینه تامین امنیت اجتماعی به هیچ عنوان با برهم زنندگان نظم وامنیت مماشات و اغماضی به خرج نخواهیم داد و برخورد قاطع می‌کنیم.

سودوکو ۲۴۸۶

1								
	4					5		
		8			6		2	
			8	4				9
			9	3		1		
		9			1	7		
	1				8	9		
		7		6			5	
			1					4

پاسخ‌های شماره قبل

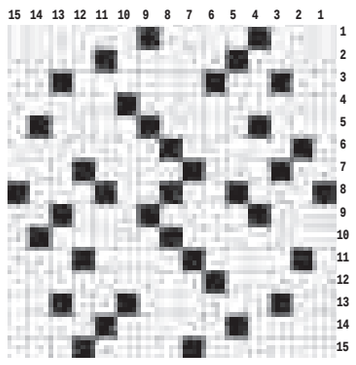

۶	۱	۲	۴	۷	۳	۵	۸	۹
۴	۷	۹	۲	۵	۸	۱	۳	۶
۸	۳	۵	۶	۹	۱	۴	۷	۲
۲	۹	۳	۵	۶	۷	۸	۱	۴
۷	۵	۶	۱	۸	۴	۲	۹	۳
۱	۸	۴	۳	۲	۹	۶	۵	۷
۹	۲	۸	۷	۴	۵	۳	۶	۱
۵	۶	۱	۹	۳	۲	۷	۴	۸
۳	۴	۷	۸	۱	۶	۹	۲	۵

جدول ۲۴۸۶

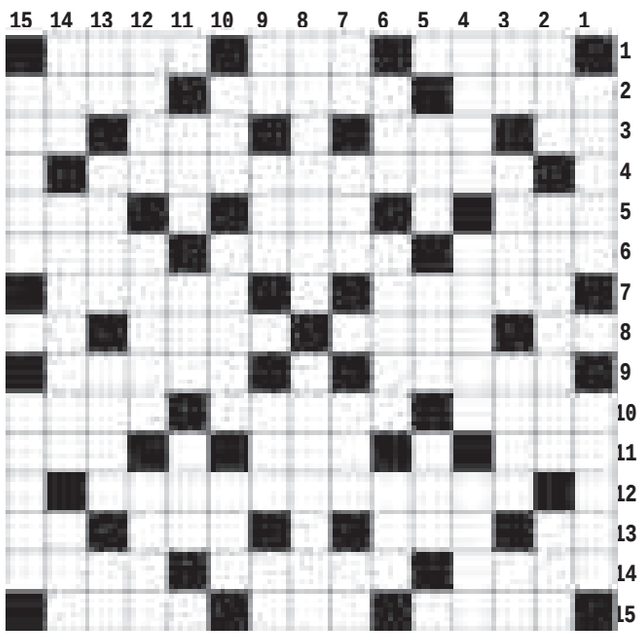

افقی

۱- ســـتاره و کوکب - خو گرفتن - نغمه خواب ۲- از غلات - رانندگی در زبان بیگانه - آشوب و فتنه ۳- شهر رازی - رب النوع مصریان - روشنایی - سست و بیحال ۴- وسایل ۵- دام - در مقابل - شیوا ۶- خنیا - تیرگی خاطر - گردآوری شـــده ۷- از ســـبک های ادبی - تخت پادشاهی ۸- آرواره - پوسیده - جانوران دریایی - گرداگرد دهان ۹- هادی الکتریسیته - قاره سبز ۱۰- اهنگر - زلزله - رهاورد زمستان ۱۱- مرتجع فلزی - سرپرست و ولی - ساده و آسان ۱۲- یووی ۱۳- سایه - میانه بدن - رتبه بندی کاراته - شهر ریشه

۱۴- واحد پول بنگلادش - شـــهر نشـــین - مرغابی ۱۵- ثابت و بی حرکت - شوهر - از صفات باریتعالی

عمودی

۱- دریافـــت کردن - نگهداری از چیزی ۲- زود وفوری - الغا - ســـد تهران ۳- رخسار - شـــغال - همسر حضرت ابراهیم ومادر اســـحاق - ویتامین جدول ۴- برخورد کردن دو چیز به هم - خوشـــرو - شک کننده ۵- کناره چهارراه - رازقی - مزه ۶- دارو - نادر - حجم هندسی ۷- واحد سطح - حرکت هوا - اندکی درنگ کردن - علامت بیماری ۸- قناس - ما ۹- نت هفتم - شهر خروس جنگی - مرغ سعادت - مخزن اسرار ۱۰- آب دست - درخشان - تن ۱۱- گل نومیدی - کوه بلند - مادر ترک ۱۲- شروع و ابتدا - کارمند زیردست - هنرمند ۱۳- میدهند تا رسوا کنند - از دنیا رفتن - سوال - علامت مفعولی ۱۴- طویله،کازه - تراژدی - پیکر ۱۵- از تقسیمات کشوری - کومه

پیام تاریخ، تمدن و فرهنگ مادستان
The Message Of Madestan's History & Civilization & Culture
روزنامه همدان پیام
۹
شنبه ● ۹ آبان‌ماه ۱۳۹۴ ● شماره ۲۴۸۶
جامعه
ejtemaei@hamedanpayam.com

تحقق سلامت اجتماعی با ایجاد روابط سالم

یک عضو انجمن جامعه شناسی ایران با بیان اینکه دست یابی به سلامت احساسات اجتماعی گامی مؤثر در جهت ایجاد روابط اجتماعی سالم است، تأکید کرد: روابط قدرتی از الزامات ضروری ظهور و بروز خشم است که در جامعه شناسی احساسات مورد تأکید قدرت پایگاه قرار گرفته است. فرخ ترکمان در گفت و گو با ایسنا ، با بیان اینکه خشم یکی از متداول ترین احساسات اجتماعی است که با موضوع سلامت احساسات اجتماعی، ارتباط مستقیمی دارد و مورد توجه جامعه شناسی احساسات است، گفت: خشم یکی از اصلی ترین احساسات اجتماعی است و انواع تجلیات آن از ابتدای زندگی اجتماعی قابل شناسایی است، جامعیت فرهنگی دارد، دارای سیر تکاملی است و دارای الگوهای خودمختاری نسبت به سایر احساسات است.

بازرسان ویژه وزارت بهداشت در مدارس

معاون بهداشت محیط مرکز سلامت محیط و کار از بازرسی ویژه بازرسان بهداشت محیط دانشگاه‌های علوم پزشکی کشور از بوفه مدارس در طول سال، خبر داد.
به گزارش ایسنا، محسن فرهادی گفت: باتوجه به شروع سال تحصیلی ۹۴-۹۵ به تمام بازرسان محیط دانشگاه‌های علوم پزشکی کشور آماده باش اعلام شده و یکی از اولویت‌های کاری آنان در سالجاری نظارت بر بهداشت محیط مدارس و اعزام تیم‌های بازرسی سیار به مدارس برای نظارت بر بوفه‌های مدارس اعلام شده است.

قصور پزشک در ۴۸ درصد از پرونده‌های نظام پزشکی

قائم مقام معاونت انتظامی سازمان نظام پزشکی کشور گفت: در ۴۸ درصد پرونده‌هایی که با موضوع قصور پزشکی در سازمان نظام پزشکی تشکیل شده، پزشکان و کادر درمان مقصر شناخته شده‌اند.
محسن خلیلی قائم در گفت‌و گو با ایلنا افزود: پرونده‌های قصور پزشکی نیز به دو صورت مورد بررسی قرار می‌گیرد، نخست به صورت انتظامی که پرونده به نظام پزشکی ارجاع می‌شود و روش دوم قضایی است که پرونده از سوی مراجع قضایی و کارشناس رسمی دادگستری به پزشکی قانونی ارجاع می‌شود.

خبر

نمک‌های پرخطری که "شفابخش" تبلیغ می‌شوند

مدیرکل دفتر بهبود تغذیه وزارت بهداشت با اشاره به خطرهای ناشی از مصرف نمک ناسالم و غیراستاندارد در ایران، گفت: استان تهران از این نظر بدترین وضعیت را در کشور دارد.
زهرا عبدالهی در گفت‌وگو با ایسنا ، اظهار کرد: دیگر استان‌های ایران وضعیت بهتری دارند.
وی از انجام یک مطالعه علمی در خصوص نمک‌های بازار در سالجاری خبر داد و بیان کرد: متأسفانه یک سوم نمک‌های موجود در بازار ید کافی را ندارند. در این مطالعه مشخص شد که ید موجود در بیش از ۳۰ درصد نمک‌های بازار کمتر از ۲۰ گاما است و وضعیت استان تهران در این مطالعه بدتر از دیگر نقاط ایران بود.
وی از وجود فلزهای سنگین و آلودگی‌های شیمیایی در ۲۰ تا ۳۰ درصد نمک‌های موجود در بازار خبر داد و تصریح کرد: نمک‌هایی نظیر نمک دریا، نمک شفا و طعام طبیعی که در سطح گسترده‌ای نیز تبلیغ می‌شوند، ناسالم و زیان‌آورند.
این پزشک متخصص افزود: متأسفانه برخی افراد سودجو برای منافع خود اینگونه تبلیغ می‌کنند که عامل افزایش سرطان‌ها در ایران و یا عقیم‌شدن افراد ناشی از مصرف نمک یددار است که کاملاً غیرعلمی و غیرکارشناسی است.
مدیرکل دفتر بهبود تغذیه وزارت بهداشت با بیان اینکه مقابله با این افراد سودجو باید از طریق علمی صورت گیرد گفت: نمک‌های غیرتصفیه شده به دلیل برخورداری از فلزات سنگین و دیگر آلودگی‌ها، تهدیدی جدی برای سلامت عمومی محسوب می‌شوند.
وی با بیان اینکه براساس قوانین کشور تولید، عرضه و توزیع نمک‌های غیرتصفیه‌شده ممنوع و جرم محسوب می‌شود، تصریح کرد: جای شگفتی است که این حجم از نمک ناسالم چگونه به سهولت در بازار عرضه می‌شود.

جولان کالای ممنوعه سنگ‌نمک در بازار

عبدالهی با بیان اینکه تولید و عرضه سنگ نمک در ایران ممنوع است تصریح کرد: متأسفانه چند سالی است که بازار پر شده از سنگ نمک و حتی برخی نانوایی‌ها اطلاعیه می‌زنند که سنگ نمک موجود است و یا در برخی بیمارستان‌ها در غذای بیماران از سنگ نمک استفاده می‌شود.

خاک ایران از نظر ید فقیر است

وی استفاده از نمک‌یددار را برای تأمین ید مورد نیاز بدن ضروری خواند و بیان کرد: متأسفانه خاک ایران از نظر ید فقیر است و بنابراین تنها راه تأمین ید مورد نیاز بدن استفاده از نمک یددار تصفیه شده است. وی خواستار حمایت دولت از ایجاد کارخانه‌های تولیدی نمک یددار تصفیه شده در کشور شد و افزود: براساس برنامه ۵ ساله ششم توسعه راه‌اندازی این کارخانه‌ها باید ادامه بیابد. همچنین باید پایش مستمر در سطوح مختلف تولید، عرضه و توزیع نمک صورت گیرد.

سودجویی با ملاقه‌های آهنی

مدیرکل دفتر بهبود تغذیه وزارت بهداشت با بیان اینکه برخی‌ها مدعی‌اند و تبلیغ می‌کنند که آهن مورد نیاز بدن را با ملاقه‌های آهنی خود و یا انداختن میخ در غذا تأمین می‌کنند، گفت: این ادعاها هیچ پایه علمی ندارد و عمدتاً به منظور سودجویی صورت می‌گیرد.
عبدالهی با بیان اینکه این افراد ملاقه‌های آهنی خود را به قیمت ۸هزار تومان می‌فروشند، تصریح کرد: این افراد نمک دریا را به عنوان نمک سالم تبلیغ و آن را به قیمت دلخواه به فروش می‌رسانند؛ همکاران ما نحوه تهیه این نمک‌ها را بررسی کردند و من خود در ساحل دریاچه ارومیه دیده‌ایم که نمک‌های آنجا را با بیل جمع‌آوری و در بسته‌های آلوده می‌ریزند و روی آن می‌نویسند "نمک شفا" و به قیمت زیاد به مردم می‌دهند.

مراقبت کنیم به گذشته برنگردیم

این پزشک متخصص با اشاره به پیشرفت‌های چشمگیر ایران در کنترل بیماری‌های ناشی از کمبود ید و مطرح شدن جمهوری اسلامی به عنوان یک الگو در سطح بین‌المللی، هشدار داد: تداوم این رویه‌های ناصواب ممکن است کشور ما را به دوران گذشته که با تولد نوزادانی با ناهنجاری‌های مادرزادی و.. روبرو بودیم برگرداند.

ازدواج ۹۴۰ هزار کودک در ۱۰ سال

۹۴۰ هزار کودک ازدواج کرده در آمار از سال ۸۵ ثبت شده است که ۸۹۰ هزار نفر آنان دختر بودند.
اگرچه گفته شده بود که آمار ازدواج کودکان کم شده اما این‌طور نبود چراکه آمار ۲۰ هزار نفری ازدواج دختران ۱۰ تا ۱۴ ساله در سال ۹۳ به ۴۰ هزار و ۴۰۴ نفر رسید. علاوه بر این آمار ازدواج کودکان زیر ۱۴ سال از ۱۰ سال پیش پنهان شده است و بر اساس آماری که مشاور و دبیر شورای عالی برنامه‌ریزی راهبردی سازمان تأمین اجتماعی عنوان کرده است، نسبت طلاق کودکان به ازدواج آنها در ۱۰ سال اخیر دو برابر شده است به طوری که هر سال ۱۱۰۰ کودک دختر ۱۴-۱۰ ساله مطلقه می‌شود. «ازدواج زودهنگام کودکان» عنوان آخرین نشست ماهانه انجمن حمایت از حقوق کودکان است که با حضور کارشناسان و فعالان حقوق کودک و وکلا برگزار و با بیان این مطالب، آماری از ازدواج و طلاق کودکان ایران در آن عنوان شد.

ازدواج کودکان؛ استمرار فقر

فرشید یزدانی، مشاور و دبیر شورای عالی برنامه‌ریزی راهبردی سازمان تأمین اجتماعی، ازدواج و طلاق را برای کودکان واژه زشتی برآمده از یک رویکرد سلطه‌محور دانست و گفت: خلل در فرآیند توانمندسازی جامعه‌پذیری مسأله دیگری است. «کودک با ازدواج وارد چرخه‌ای می‌شود که از نظر فردی کودکی و شادی او را از بین می‌برد و این به پیری جسمی، جنسی، روحی و روانی می‌انجامد. از طرفی دیگر جامعه خود را از افراد توانمند محروم می‌کند و خانواده‌ای که کودک او رشد نیافته است دچار نقصان کارکردی می‌شود.
به گزارش تابناک وی افزود: منش‌های خشونت ورزانه، تحکم و تحقیر خیلی صورت می‌گیرد چراکه ازدواج کودکان ناشی از رویکرد سلطه‌گرایانه است و با تحکم و تشخیص مصلحتی می‌توان کودکی را به ازدواج واداشت. یادآور می‌شوم که دلیل این تحکم فقر اقتصادی و فرهنگی خانواده‌هاست. به باور من فقر اقتصادی است که فقر فرهنگی را همراه می‌آورد. آمار هم می‌گوید در جایی که توسعه‌یافتگی اقتصادی کمتری رخ داده، ازدواج کودکان بیشتر است.»
این فعال حقوق کودک با بیان اینکه ازدواج کودکان استمرار فقر است و مدام فقر را بازتولید می‌کند، تصریح کرد که به طبع ازدواج زودرس، گسترش ابعاد آسیب‌های اجتماعی رخ می‌دهد که از جمله آن می‌توان به اعتیاد، طلاق کودکان اشاره کرد.

آمار را سانسور می‌کنند

بر اساس آماری که مشاور و دبیر شورای عالی برنامه‌ریزی راهبردی سازمان تأمین اجتماعی عنوان کرد، نسبت طلاق کودکان به ازدواج در ۱۰ سال اخیر دو برابر شده است.
یزدانی فعال حقوق کودک عنوان کرد: مسئولان این‌طور تصور می‌کنند که باید درد را قایم کرد اما درد عفونتی است که جایی سر باز می‌کند، جامعه را نابود می‌کند و مناسبات اجتماعی را از بین می‌برد. گفتند انتشار این آمار سیاه‌نمایی است در حالی که این واقعی‌نمایی است و سبب می‌شود درد اجتماع را بشناسیم و برای حل آن تلاش کنیم.

ما کجای جهان ایستاده‌ایم

یزدانی با نگاهی به آمار رسمی سال ۸۵ تا شش ماه نخست سال ۹۴ گفت: ۹۴۰ هزار کودک ازدواج کرده در آمار از سال ۸۵ ثبت شده است که ۸۹۰ هزار نفر آنان دختر بودند. از آن سال به بعد گفتند آمار ازدواج کودکان کم شده، اما افزایش پیدا کرده چراکه ازدواج دختران ۱۰ تا ۱۴ سال ۲۰ هزار نفر بود که در سال ۹۳ به ۴۰ هزار و ۴۰۴ نفر رسید.

کودکان مطلقه

به گفته مشاور و دبیر شورای عالی برنامه‌ریزی راهبردی سازمان تأمین اجتماعی در آمار سال ۸۵، ۲۵ هزار کودک مطلقه و همچنین ۳۷ هزار کودک بیوه ثبت شده است.

> **ازدواج کودکان استمرار فقر است و مدام فقر را بازتولید می‌کند، که به طبع ازدواج زودرس، گسترش ابعاد آسیب‌های اجتماعی رخ می‌دهد که از جمله آن می‌توان به اعتیاد، طلاق کودکان اشاره کرد**

یزدانی با بیان این آمار گفت: عمده این طلاق‌ها سهم روستاییان بود که نسبت به جمعیت روستایی آمار بالایی است همچنین هر سال ۱۱۰۰ کودک دختر ۱۴-۱۰ ساله مطلقه می‌شوند. این هشداری جدی است و باید تلاش کنیم تا در حوزه حقوق که بخشی از آن به عرف و گفتمان اجتماعی وابسته است تغییر ایجاد کنیم.

کودکانی که مادر می‌شوند

«کودکانی که مادر می‌شوند» عنوان پژوهشی بود که عضو هیأت علمی دانشگاه علامه طباطبایی، در ادامه نشست ارائه و نکاتی را از منظر جامعه‌شناسی بیان کرد. شیرین احمدنیا با استناد به آنچه در کنوانسیون بین‌المللی حقوق کودکان آورده شده است، کودک را هر فرد زیر ۱۸ سال تعریف کرد و گفت: وقتی افراد جامعه ما زیر ۱۸ سال ازدواج می‌کنند، آنها را کودکانی در نظر می‌گیریم که به مرحله ازدواج رسیده‌اند.
او به مقایسه این امر در کشورهای کمتر توسعه یافته و کشورهای توسعه یافته‌تر پرداخت و گفت: شاهد این هستیم که در کشورهای کمتر توسعه یافته که فرهنگ سنتی بر آن حاکم است افراد قلمرو کودکی را پشت سر می‌گذارند و وارد دوران بزرگسالی می‌شوند. در واقع دوران بلوغ، مرز باریک بین این دو مرحله است. این در حالی است که در کشورهایی شاهد پدیدار شدن مرحله جوانی هستیم که در اینجا آماده پذیرش نقش‌های بزرگسالی می‌شوند.
۷۰۰ میلیون زن در کودکی مادر شده‌اند
مدیر گروه جامعه‌شناسی پزشکی و سلامت در انجمن حقوق کودکان افزود: در کشورهای در حال توسعه یک نفر از هر سه دختر پیش از رسیدن به ۱۰ سالگی ازدواج می‌کند. این با عرفشان منافاتی ندارد بنابراین با ۷۰۰ میلیون زن در جهان مواجهیم که در کودکی مادر شده‌اند.
او سپس بر اساس آمار اعلام شده از سوی یونیسف، نرخ شیوع ازدواج کودکان را این‌گونه برشمرد: کشور نیجر ۷۸ درصد، جمهوری آفریقای جنوبی ۶۸ درصد، بنگلادش ۶۵ درصد، مالی، سودان، بورکینافاسو، گینه، هند و سایر کشورها در رده‌های پایین‌تر هستند.

ایران: ازدواج ۱۷ درصد دختران زیر ۱۸ سالگی

احمدنیا درباره میزان شیوع ازدواج کودکان در ایران نیز به دلیل محدودیت در دستیابی به آمار دقیق، به آمار یونیسف استناد کرد و گفت: ۱۷ درصد پیش از ۱۸ سالگی و ۳ درصد پیش از ۱۵ سالگی ازدواج کرده‌اند.
به گفته او این میزان اگرچه بر اساس اطلاعات مرکز آمار ایران از زمان پیش از انقلاب کاهش پیدا کرده اما قانون و شرع همچنان مجوز وقوع چنین ازدواجی را می‌دهند بنابراین حتی زیر سن ۱۳ و ۱۵ سال هم ازدواج‌هایی رخ می‌دهد.
عضو هیأت علمی دانشگاه علامه طباطبایی دلایل ثبت چنین ازدواجی از سوی خانواده‌های ایرانی را این‌طور برشمرد: دختران و پسران در بسیاری از جوامع سنتی مایملک خانواده (پدر) برشمرده می‌شوند، برای آنها تصمیم گرفته می‌شود و تصمیمات پدر هم تحت‌الشعاع عوامل اجتماعی، اقتصادی و فرهنگی است. همچنین ازدواج استراتژی برای گسترش عرصه امکانات در چارچوب داد و ستد است و نوعی تدبیر اقتصادی به شمار می‌رود، در برخی موارد کودکان(به ویژه دختران) را در ازای منافع می‌فروشند، علاوه بر این ازدواج شیوه‌ای برای حفاظت از دختران برای پیشگیری از درگیر شدن در روابط جنسی نامطلوب به شمار می‌رود.
احمدنیا افزود: اینکه ازدواج نوعی سنت فرهنگی به شمار می‌رود، ترس از ازدواج نکردن دختر در سنین بالاتر و نقش‌های جنسیتی است که ارج و قرب دختر و پسر را نابرابر می‌کند. همچنین کاهش هزینه‌ای در شرایط تنگدستی، جنگ، قحطی و اوضاع نامناسب اقتصادی از دلایل دیگری است که ازدواج کودکان را رقم می‌زند.

چرا با ازدواج کودکان مخالفت می‌کنیم

مدیرگروه جامعه شناسی پزشکی و سلامت در انجمن حقوق کودکان در ادامه به «مادری ایمن» از منظر سلامت و بهداشت به چرایی مخالفت با ازدواج کودکان پرداخت و گفت: کسانی که در کودکی مادر می‌شوند آسیب پذیرترند چرا که بدن و روح و روان آنها به رشد لازم نرسیده و در معرض آسیب قرار می‌گیرند و در شرایط بارداری، زایمان و شیردهی، سلامت خود و فرزندشان را به خطر می‌اندازد. همچنین سقط‌های غیرعمدی و عمدی که از دلایل مرگ و میر مادران است از تبعات آن به شمار می‌رود. گفتنی است که مشکلات و عوارض زایمان در صدر عامل مرگ و میر دختران گروه سنی ۱۵-۱۰ سال است.

ازدواج زودرس؛ نقض حقوق بشر

عضو هیأت علمی دانشگاه علامه طباطبایی ازدواج زودرس را نقض حقوق بشر دانست و گفت: حق فرد برای رضایت کامل و آزادانه در امر ازدواج از حقوقی است که در اعلامیه حقوق بشر نیز به رسمیت شناخته شده است.
به علاوه اینکه باید تبعات جسمانی، روانشناختی و عاطفی عمیق را که به فرصت‌های آموزشی و رشد فردی لطمه می‌زند در نظر گرفت.این عضو انجمن حقوق کودک تبعات اقتصادی و اجتماعی ازدواج کودکان را این‌گونه برشمرد: محرومیت دختران از ادامه تحصیل و دستیابی به پایگاه اجتماعی بالاتر، شکوفایی نشدن استعدادهای بالقوه، محرومیت از فرصت اشتغال و کسب درآمد، افزایش فقر و... بر چشم‌انداز زندگی تأثیر می‌گذارد. همچنین جامعه‌ای که در جهت توسعه حرکت می‌کند بخشی از نیروی انسانی خود را با ازدواج زودرس دختران از دست می‌دهد و این خود تبعات بسیار دارد.

نیش و نوش

مهر: ساماندهی شبکه‌های اجتماعی نیازمند تمهیدهای حکومتی و مردمی است
بدون شرح!!!
ایرنا: حمایت همه جانبه دولت عامل تحقق جایگزینی درآمد معدن به جای نفت
این همون تحقق شعار متکی نبودن به نفته!
تابناک: سرگردانی ۲۰۰ مسافر شرکت ایران ایر
حالا چند ساعته بوده!
ایسنا: زنگ خطر کاهش تولید شیر خام به صدا درآمد
برای چی آخه! ملت نیاز به مصرف شیر دارن!
مهر: ازدواج ۹۴۰ هزار کودک از سال ۸۵ تاکنون
بدون شرح!
مهر: نعمت زاده: تا ۴۰۰ سال دیگر نفت و گاز داریم
واقعا!؟ این حرف‌رو باید ثبت کنیم فراموش نشود!!
مهر: «مسکن کره‌ای» در راه است
چینی‌ها کم بودن کره‌ای‌ها هم رسیدن!!
مهر: توضیح ابتکار درباره تأثیر النینو در ایران
در هر حال همین که موجب افزایش بارندگی میشه خوبه!
ایسنا: تحقق سلامت اجتماعی با ایجاد روابط سالم
یعنی تموم مشکل برمی‌گرد به روابط..!
تابناک: وزیر ارتباطات: تلاش جهانی برای خارج کردن انحصار اینترنت از دست آمریکا آغاز شده است
واقعاً شما این دفعه می‌تونید!
مهر: کاهش ۲ میلیون تومانی قیمت زعفران در بازار
۲ میلیون کم نیست! باید بررسی بشه قیمت اصلی چقدر بوده اینقدر هم شده!
تابناک: بهبود ۱۲ پله‌ای فضای کسب و کار ایران
خوبه حداقل این دفعه سقوط نداشتیم!
شهرداری نباید مسئولیت همه را برعهده بگیرد/شورا دنبال سرتیمی نیست
ایرنا: سوخت واحدهای تولیدی پر مصرف قطع می‌شود
مصرف زیاد اینها رو هم داره دیگه..!

خبر

مضرات استفاده از موبایل قبل از خواب در نوجوانان

محققین می‌گویند نور تلفن همراه با کاهش میزان هورمون ملاتونین موجب برهم زدن سیکل خواب شده و خوابیدن را مشکل می‌کند
به گزارش مهر، طبق یک مطالعه جدید بسیاری از نوجوانان عادت دارند قبل از خوابیدن با تلفن موبایل خود برای دوستانشان پیام بفرستند. این کار می‌تواند موجب کم خوابی در طول شب شده و این کم خوابی می‌تواند موجب خواب آلودگی در طول روز بعد و کاهش کارآیی تحصیلی شود.
در یک مطالعه محققین دانشگاه نیوجرسی ۳۲۰۰ دانش آموز دبیرستانی را بررسی کرده و متوجه شدند ۶۲ درصد از آنها قبل از خواب با کمک تلفن همراهشان پیام می‌فرستند و ۲۱ درصد از آنها از خواب بیدار می‌شوند تا برای دوست شان پیام ارسال نمایند. ارسال پیام قبل از خواب در دختران بیش از پسران دیده شد.
گاهی اوقات موقع خواب برای آنها پیام می‌آید و آنها را از خواب بیدار می‌کند. تمایل خاصی در این نوجوانان وجود دارد که پیام‌ها را همان موقع جواب دهند و این تبادل پیام ممکن است تا چند ساعت ادامه یابد. محققین می‌گویند نور تلفن همراه با کاهش میزان هورمون ملاتونین موجب برهم زدن سیکل خواب شده و خوابیدن را مشکل می‌کند. کم خوابی موجب دیر بیدار شدن از خواب در صبح و بروز اضطراب و کاهش توجه، افت تحصیلی و در نهایت افسردگی می‌شود.

آگهی مزایده فروش املاک و مستغلات

شرکت نوژان صنعت آتی‌ساز در نظر دارد **املاک مشروحه زیر را در تهران و شهرستان‌ها به شرح آتی با وضعیت موجود و به صورت نقد و اقساط** از طریق مزایده عمومی به فروش برساند. متقاضیان می‌توانند جهت کسب اطلاعات بیشتر بازدید از املاک و دریافت اسناد مزایده از ۸ لغایت ۱۸ با نمایندگان این شرکت تماس حاصل و هماهنگی‌های لازم را به عمل آورند و تا پایان ساعت اداری روز دوشنبه مورخ ۱۳۹۴/۰۸/۱۸ پاکت‌های حاوی پیشنهاد قیمت را به نمایندگان این شرکت مستقر در شهرستان‌ها و یا حداکثر تا پایان ساعت اداری روز یکشنبه مورخ ۱۳۹۴/۰۸/۲۵ به دفتر شرکت به نشانی: تهران، خیابان ولیعصر، بالاتر از میرداماد، بلوار شهید ستاری، پلاک ۷۷، طبقه دوم تسلیم نمایند.
پاکت‌های پیشنهادات ارائه شده در روز دوشنبه مورخ ۱۳۹۴/۰۶/۳۰ ساعت ۱۰ صبح در محل شرکت به آدرس فوق یا حضوری اعضای کمیسیون معاملات شرکت مفتوح و قرائت خواهد گردید.
ضمناً حضور شرکت‌کنندگان در جلسه گشایش پاکات اختیاری و منوط به ارائه رسید تحویل مدرک بوده و چنان چه تغییری در زمان و مکان آن صورت گیرد مراتب از طریق وب‌سایت شرکت به اطلاع خواهد رسید.
توضیحات و شرایط:
۱-مبلغ سپرده شرکت در مزایده معادل ۵٪ مبلغ پایه مزایده مندرج در آگهی می‌باشد که طبق مندرجات اسناد مزایده می‌بایست اقدام گردد.
۲-بازدید از املاک و مطالعه مدارک مربوطه قبل از شرکت در مزایده برای تمامی شرکت‌کنندگان ضروری است.
۳-شرایط فروش املاک گروه الف) نقدی گروه ب) ۵۰٪ نقد مابقی حداکثر در اقساط ۳۶ ماهه، گروه ج) ۴۰٪ نقد مابقی حداکثر در اقساط ۳۶ ماهه گروه د) ۵۰٪ نقد مابقی حداکثر در اقساط ۱۲ ماهه
۴-به میزان پرداخت غیرنقدی سود تعلق می‌گیرد.
۵-در شرایط مساوی بودن قیمت پیشنهادی، اولویت با فروش نقدی است.
۶-مزایده گذار در رد یا قبول یک یا تمامی پیشنهادات خرید مختار است.
نشانی سایت اینترنت شرکت: www.nozhansanat.com

ردیف	کد پرونده	نام شهر	آدرس	پلاک ثبتی	نوع ملک	کاربری	عرصه	اعیان	وضعیت ملک	قیمت پایه	شرایط فروش	نماینده شرکت	تلفن تماس
۱	۹۲۹	همدان	خیابان‌سعیدیه، خیابان‌فاطمیه، ۱۸ متری وحیدیه، کوچه‌سیاهرنگ۴، طبقه‌اول، واحد شرقی	۱۰/۴۴۸۹۴	آپارتمان	مسکونی	-	۶۴/۴	تخلیه	۲/۴۷۷/۲۰۰/۰۰۰	الف	آقای‌جواد طلب	۰۹۱۸۳۱۲۶۸۱۴

نوژان صنعت آتی ساز

دانشگاه

گزارشی از اردوهای غیرمجاز نداشتیم

گزارشی درخصوص برگزاری اردوهای غیر مجاز به ما نرسیده اما اگر در این زمینه گزارشی دریافت کنیم به عوامل برگزاری تذکر خواهیم داد.
به گزارش مهر، معاون فرهنگی وزارت علوم گفت: چارچوب‌های مربوط به برگزاری اردوهای دانشجویی در شورای عالی انقلاب فرهنگی مصوب شده است و وزارت علوم نیز برای این مصوبات در این زمینه فعالیت می‌کند.
ضیاء هاشمی افزود: اردوهای فرهنگی و علمی دانشگاه‌ها باید طبق قوانین و ضوابط مصوب شورای عالی انقلاب فرهنگی باشد و اگر اردویی خارج از این ضوابط برگزار شود سیاست وزارت علوم نخواهد بود.
معاون فرهنگی وزارت علوم تأکید کرد: اگر دانشجویان در قالب جمع هایی به سفر بروند این سفرها به معنای اردوی دانشجویی نیست بنابراین دانشگاه‌ها مسئولیتی در قبال آنها ندارد.

نکته

طرح تحول سلامت شکست بخورد بحران ایجاد می‌شود

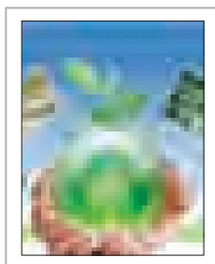

عضو کمیسیون بهداشت ودرمان مجلس با اشاره به اینکه اجرای قانون تجمیع بیمه‌ها هرگز موجب بحران نمی‌شود بلکه اگر طرح تحول سلامت شکست بخورد بحران ایجاد می‌شود،گفت:باید رئیس‌جمهوری شخصاً برای تجمیع بیمه‌ها ورود کند و مجلس نیز این موضوع را از دولت مطالبه کند.
به گزارش تسنیم، علی اکبر کائیدی در پاسخ به این پرسش که پس چرا پس از ۵ سال قانون تجمیع بیمه‌ها اجرا نمی‌شود، گفت: متأسفانه در مملکت ما وزارتخانه‌ها قوانین را اجرا نمی‌کنند در حالی که باید بیمه‌ها در ۵ سال اخیر تجمیع می‌شدند. بنابر این ما باید قانون را اجرا کنیم و یک بیمه پایه ایجاد شود.
کائیدی در پاسخ به این پرسش که وزیر رفاه عنوان کردند که تجمیع بیمه‌ها موجب ایجاد بحران اجتماعی می‌شود، افزود: خیر. اجرای قانون تجمیع بیمه‌ها هرگز موجب ایجاد بحران اجتماعی نمی‌شود بنابر این وقتی ما می‌خواهیم در سال ۱۴۰۴ در منطقه کشور اول باشیم بنابراین باید چنین قوانینی را اجرا کنیم.

پیام تاریخ، تمدن و فرهنگ مادستان
The Message Of Madestan's History & Civilization & Culture
روزنامه همدان پیام
۱۰
شنبه ● ۹ آبان‌ماه ۱۳۹۴ ● شماره ۲۴۸۶
مادستان
madestan@hamedanpayam.com

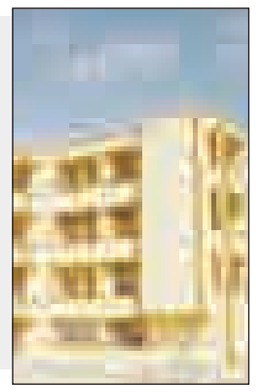

تکمیل واحدهای مسکن مهر ملایر تا سال آینده

تلاش بر این است بر اساس قول پیمانکار، تمام واحدهای مسکن مهر ملایر تا نیمه نخست سال ۹۵ تکمیل شود.
رئیس راه‌وشهرسازی شهرستان ملایر با بیان اینکه تاکنون ٤ هزار و ٧٦٧ واحد مسکن مهر تحویل متقاضیان شده است، گفت: مابقی واحدها هم در دست ساخت است.
جواد نگاهداری در گفت‌وگو با فارس با اشاره به برخی مشکلات زیرساختی در مسکن مهر افزود: در حال حاضر ساکنان مسکن مهر ملایر به امکانات زیادی نیاز دارند.
وی؛ نبود مسجد، مدرسه، مراکز خرید، نبود پاسگاه انتظامی، کتابخانه و... را از جمله نیازهای ساکنان مسکن مهر ملایر دانست و ابراز امیدواری کرد: هرچه سریع‌تر با تخصیص اعتبارات و همکاری مسئولان این مشکلات رفع شود.

فلسفه قیام امام حسین (ع) بصیرت‌افزایی امت اسلامی بود

فلسفه قیام امام حسین (ع) امربه‌معروف و نهی‌ازمنکر و بصیرت‌افزایی امت اسلامی بود که باید به پیروی از آن، آنچه که موجب رضایت خداوندی است در عزاداری نشان دهیم.
امام جمعه بهار در گردهمایی هیأت مذهبی شهرستان گفت: هیأت‌های مذهبی باید بتوانند علاوه بر بصیرت‌افزایی، تفکر ولایتمداری را هم در بین مردم ترویج دهند.
حجت‌الاسلام حبیبا... حاتم نیا با اشاره به اینکه تمام تلاش دشمنان اسلام تفرقه‌افکنی است، یادآور شد: هیأت‌های مذهبی می‌توانند در برابر تفرقه‌افکنی دشمنان به خوبی ایستادگی کنند و با اجرای برنامه‌های دینی و مذهبی خود مانعی برای رسیدن آنها به اهداف شوم آنها باشند.

خبر

سرپرست شهرداری خبر داد

وانت‌بارها و دستفروشان نهاوند ساماندهی شدند

وانت‌بارها و دستفروشان سطح شهر نهاوند ساماندهی شدند.
سرپرست شهرداری نهاوند با اشاره به اجرای طرح جمع‌آوری دستفروسان و وانت‌بارهای سطح شهر از ۱۰ مهرماه از استقرار آنان توسط واحد سد معبر این شهرداری در ۳ نقطه از شهر خبر داد.
عباس حسنوند گفت: یکی از اقدام‌های شهرداری برای ساماندهی دستفروشان مشخص کردن مکان‌هایی در مناطق مختلف شهر است و این مهم می‌تواند برای رفاه حال شهروندان و کاهش دستفروشان از سطح شهر ما را یاری کند که در حال حاضر این مکان‌ها توسط کارشناسان این امر مشخص شدند.
به گزارش روابط‌عمومی شهرداری، وی با بر شمردن محاسن ساماندهی کردن دستفروشان و وانت‌بارها در نقاطی مشخص از سطح شهر گفت: با مستقر کردن فروشندگان سیار و خودروهای فروشنده میوه و تره‌بار در ۳ نقطه از شهر، علاوه بر حل معضلات ترافیکی که در برخی معابر و خیابان‌ها شاهد آن هستیم و آلودگی‌های محیطی ناشی از بر جایی ماندن پسماند، این امکان برای ما فراهم می‌شود تا با شناسنامه‌دار کردن آنها هم نظارت و کنترل جدی و مؤثری داشته باشیم. حسنوند بیان کرد: هماهنگی‌های خوبی با دادستان، نیروی انتظامی و پلیس راهور انجام داده‌ایم و در صورت مشاهده هرگونه دست‌فروش سیار یا وانت‌بار در هر نقطه‌ای از شهر، ضمن جمع‌آوری و توقیف خودروی متخلف، اقدامات قانونی انجام خواهد شد.
این دستفروشان و وانت‌بارها در ۳ مکان بلوار امام حسین(ع)، جنب ترمینال سابق بروجرد و باند کندرو روبروی میدان تره‌بار استقرار یافته‌اند.

فرماندار خبر داد

کبودراهنگ دارنده رتبه نخست انسداد چاه‌های غیرمجاز در استان

شهرستان کبودراهنگ با انسداد ۱۷٦ حلقه چاه کشاورزی غیرمجاز از ابتدای سال ۹۳ تاکنون، رتبه نخست استان همدان را به خود اختصاص داده است.
فرماندار کبودراهنگ در شورای حفاظت از منابع آب شهرستان گفت: با انسداد این چاه‌ها ۱۵ میلیون مترمکعب آب در سفره‌های زیرزمینی صرفه‌جویی و ذخیره‌سازی شده است. به گزارش فارس، احسان قنبری افزود: امسال ۵ روستا زیر پوشش خدمات شرکت آب‌وفاضلاب روستایی قرار گرفتند که تعداد روستاهای زیر پوشش این شرکت از ۹۱ روستا به ۹٦ روستا افزایش یافت. وی در خصوص انسداد چاه آب غیرمجاز کشاورزی اظهار کرد: در ۷ ماه گذشته نزدیک به ۸۰ درصد چاه‌های غیرمجاز کشاورزی در این شهرستان با تأکید بر برخورد قاطع دستگاه قضایی با اقتدار و تدبیر مسدود شده است. قنبری در خصوص کنتور نصب شده در چاه‌ها گفت: به منظور کنترل آب مصرفی بخش کشاورزی و ساماندهی چاه‌ها اقدام به نصب کنتور هوشمند شده است که تاکنون ۱۲۰ دستگاه چاه مجهز به سامانه کنتور هوشمند شده‌اند.

محیط‌زیست

مدیرکل حفاظت محیط‌زیست استان

پانزدهمین دوره جایزه ملی محیط‌زیست خردادماه ۹۵ برگزار می‌شود

پانزدهمین دوره جایزه ملی محیط‌زیست خردادماه سال آینده همزمان با هفته محیط‌زیست در تهران برگزار می‌شود.
مدیرکل حفاظت محیط زیست استان همدان در این‌باره گفت: اشخاص حقیقی و حقوقی در قالب متخصصان، مؤسسات عمومی و سازمان‌های دولتی، مؤسسات و شرکت‌های خصوصی، سازمان‌های مردم نهاد و سایر اشخاص می‌توانند داوطلب این جایزه ملی شوند.
به گزارش روابط‌عمومی اداره کل حفاظت محیط‌زیست استان، محمدرضا محمدی افزود: ابداعات، اختراعات و طرح‌های بارز برای جلوگیری از آلودگی یا تخریب محیط‌زیست و خلاقیت‌ها و ابتکارات بارز که موجب کاهش مؤثر هزینه‌های جلوگیری از آلودگی و تخریب محیط‌زیست یا سهولت کاربرد وسائل و امکانات برای کنترل آلودگی و تخریب است، از جمله محورهای مصوب برای دریافت جایزه ملی محیط‌زیست است. وی ادامه داد: ارائه طرح‌ها و پروژه‌های کاربردی و قابل اجرا که موجب نجات گونه‌های کمیاب و در معرض خطر انقراض گیاهان و جانوران یا احیای یک زیستگاه ارزشمند در حال تخریب شده و از نابودی جوامع گیاهی و جانوری جلوگیری می‌کند و مطالعات و تحقیقات علمی ارزشمند و موثر در زمینه پیشگیری از آلودگی و تخریب محیط‌زیست و یافتن شیوه‌های جدید و مؤثر برای حفظ محیط‌زیست از دیگر محورهای این جایزه است.
به گفته محمدی، اعطای کمک‌های قابل‌توجه و ایجاد امکانات مؤثر مادی و معنوی برای حفظ محیط‌زیست، ارائه خدمات ارزنده و فعالیت برجسته و نتیجه‌بخش در مورد ارتقای سطح دانش و بینش زیست‌محیطی جامعه و ترویج فرهنگ زیست‌محیطی در سطح فراگیر و وسیع، فداکاری و از خودگذشتگی و تلاش بیش از حد انتظار به منظور جلوگیری از نابود و تخریب اکوسیستم‌های ویژه و منابع‌طبیعی ارزشمند و گونه‌های جانوری و گیاهی در معرض خطر تخریب قریب‌الوقوع از دیگر محورهای جایزه ملی محیط‌زیست است.
وی بیان کرد: بروز بحران‌های محیط‌زیستی در سال‌های اخیر انسان را بر آن داشته تا با تکیه بر علم، فناوری، ظرفیت جوامع بومی و مشارکت مردمی در استان‌ها برای کاهش و رفع مسائل به وجود آمده گام بردارد؛ از این رو انجام هرگونه اقدامی که دلیل افزایش آگاهی و ایجاد انگیزه برای حفظ محیط‌زیست شود، بسیار مهم و مؤثر خواهد بود.

۱٦۵ میلیارد ریال سهم نهاوند از اعتبارات

تنوری از اعتبارات استانی گرم نمی‌شود

» معصومه کمالوند

پایان هفته گذشته کمیته برنامه‌ریزی نهاوند در حالی توزیع اعتبارات دستگاه‌های شهرستان را اعلام کرد که تقریباً اکثریت مدیران از سهم ابلاغی خود ناراضی بودند.
این کمیته که تقریباً نهاوند آخرین میزبان آن در هفته جاری بود، ۱٦۵ میلیارد ریال برای شهرستان اختصاص اعتبار داد.
از این اعتبارات تنوری گرم نمی‌شود، این رقم را اگر با نیاز اعتباری چند پروژه نیمه‌تمام شهرستان برآورد کذرد، یقیناً سهم قابل چشمگیری نخواهد بود.
بنابراین بنا به تأکید فرماندار نهاوند، مدیران باید پاشنه را برای جذب اعتبارات ملی بکشند، زیرا این تنها ۲۰ درصد اعتبارات است که از طریق استانی جذب شده و ۸۰ درصد اعتبارات در قالب ملی است.
برخی ادارات که به سهم خود ناراضی بودند، بحث تجهیز و فرسودگی اداراتشان هم مطرح بود که بسیاری از ادارات شهرستان قدیمی و مربوط به دهه ۷۰ است و حالا موضوع پروژه‌ها و نیازهای فرهنگی و عمرانی بماند.

بدهی‌های پیمانکاران خودش آسیب است

اما از طرفی بحث بدهی‌های دستگاه‌های استان به پیمانکارانی بود که از دولت گذشته مانده بود و باید دولت فعلی هرساله سهمی از اعتبارات را برای این بدهی‌ها کنار بگذارد. البته اعتبارات میلیاردی از جمله شبکه فاضلاب نهاوند که بنا به گفته مسئولان، در دولت گذشته رقم تخصیصی نداشته است.
فرماندار نهاوند از مدیران خواست تا ضمن پیگیری برای اعتبارات ملی، با حدقل اعتبارات بسازند و به صورت بهینه آن را هزینه کنند، زیرا هدف و وظیفه در هر صورت بر بنای خدمت به مردم است.

۳۰ هزار تن قیر یارانه‌ای برای روستاها

کریم حمیدوند با بیان اینکه شهرستان فعلاً نماینده ندارد و خودمان باید کار نماینده را با همکاری استاندار انجام بدهیم، از جذب ۳ هزار تن قیر یارانه‌ای برای شهرستان خبر داد.
به گفته وی، با توجه به بازدیدی که هفته گذشته از برخی روستاهای شهرستان انجام شده، بسیاری شاخص‌های توسعه در روستاهای نهاوند نسبت به روستاهای کشور خیلی عقب افتاده و ضعیف است.
حمیدوند از برگزاری همایش دهیاران و شوراهای اسلامی و کارخانه‌هایی چون آسفالت در هفته آینده خبر داد.
پورحسینی، معاون دفتر فنی استانداری همدان هم بر بهینه هزینه کردن اعتبارات تأکید کرد و از تصویب اعتبارات ۳ پروژه سفر ریاست‌جمهوری خبر داد.
به گفته وی؛ ولی‌ا... سیاوشی به عنوان کارشناس نظارت عالی بر پروژه‌های عمرانی شهرستان نهاوند در استانداری با توجه به روی کار آمدن مجدد سازمان برنامه‌ریزی، انتخاب و معرفی شده است.

نیاز گیان توریستی را اعتبارات اندک پاسخگو نیست

اما ۲ موضوع توسط مدیران در این نشست مطرح شد. شهردار گیان در بحث توزیع اعتبارات از انتظار خاص این شهر به عنوان دومین شهر نهاوند گفت و اینکه قابلیت توریسم و گردشگرپذیری این منطقه نیاز به توجه بیشتری دارد.
به گفته هوشنگ کیانی، امسال ٦ هزار و ٤۰۰ مترمربع بلوار تملک شده است که این اوضاع اعتباری کمکی به حال شهرداری نخواهد کرد.
وی از فرماندار خواست تا نسبت به وضعیت مالی و اعتباری شهرداری‌ها از جمله گیان راهکار عملی پیدا کنند.

لائودیسه و اهالی دوخواهران را دریابید

مسئول میراث فرهنگی، صنایع‌دستی و گردشگری هم از ممنوع بودن ساخت‌وسازها در منطقه دوخواهران به دلیل تعیین‌تکلیف نشدن معبد لائودیسه گفت.
به گفته محسن جانجان، ٤ سال است که برای ۳۰۰ میلیون تومان اعتبار، ساماندهی این معبد بلاتکلیف و رها شده مانده است؛ در حالی که دوخواهران از بافت‌های فرسوده شهر است و اگر زلزله‌ای رخ دهد در شهری که روی گسل زلزله است، آسیب بسیاری به مردم منطقه وارد خواهد شد.

خبر

فرهنگسازی پدافند غیرعامل نیازمند هم‌افزایی دستگاه‌هاست

با توجه به نهادینه کردن فرهنگ پدافند غیرعامل در جامعه پرداختن به این موضوع مهم نیاز به همکاری، همفکری و تعامل بیشتر دستگاه‌های اجرایی و مردم با یکدیگر دارد.
به گزارش فارس، فرماندار اسدآباد در مراسم اختتامیه مانور برق، پدافند غیرعامل را احیای زیرساخت‌های جامعه هنگام آسیب در کمترین زمان دانست. مسعود بکایی نخستین شرط برای مدیریت در بحران را وجود تجهیزات فنی، فکری و نیروی انسانی خواند و افزود: امروزه منظور از دشمن در بحث پدافند غیرعامل دشمن فرامرزی است که باید در این نوع پدافند شیوه‌ای اتخاذ شود که آسیب به حداقل برسد تا بتوانیم در گام بعدی در برابر دشمن پیروز شویم.

آبرسانی سیار به ۱۹ روستای کبودراهنگ

به ۱۹ روستا شهرستان کبودراهنگ با جمعیت ۷ هزار و ۵۵۰ نفر و اعتبار ٤۰ میلیون ریال آبرسانی سیار صورت می‌گیرد.
مدیر آب‌وفاضلاب روستایی شهرستان کبودراهنگ در گفت‌وگو با فارس گفت: در حال حاضر تعداد مشترکان آب‌وفاضلاب روستایی شهرستان کبودراهنگ ۲۰ هزار و ۵٦۷ مشترک است.
باقر پورقاسمی با اشاره به فعالیت‌های انجام شده توسط امور آبفار شهرستان کبودراهنگ برای تأمین آب سالم روستاهای شهرستان اظهار کرد: تعمیر تابلوهای برق در روستاهای محور قهورد سفلی، آقداش کوهین و عبدل‌آباد به مبلغ ۱۸ میلیون ریال انجام شده است.
وی از حفاری و لوله‌گذاری به طول ۱۵۰ متر در روستای بابان با همکاری اهالی روستا خبر داد و در ادامه هزینه کلرزنی آب روستاها را ۳ میلیون و ۹۰۰ هزار ریال عنوان کرد. پورقاسمی، رفع نشتی در سطح روستاها را به مبلغ ۱۸ میلیون ریال عنوان و اظهار کرد: ۹۵ روستای کبودراهنگ زیر پوشش خدمات امور آبفار قرار دارند. مدیر آبفار شهرستان کبودراهنگ گفت: به منظور مدیریت مصرف و کنترل فشار آب، شیرهای کنترل فشار و کنتور حجمی در تعدادی از روستاهای شهرستان نصب شده است.

توسعه پدافند غیرعامل عاملی بازدارنده است

تویسرکان- خبرنگار همدان‌پیام: توسعه و تقویت پدافند غیرعامل به عنوان عامل بازدارنده در برابر تهدیدات از جایگاه ویژه در برابر حفظ امنیت جوامع بشری برخوردار است.
فرماندار تویسرکان در نشست پدافند غیرعامل شهرستان گفت: تقویت پدافند غیرعامل و گسترش آمادگی در برابر تهدیدات بدون نیاز به سلاح جنگی یکی از نگرش‌های مدیریتی است که در دولت یازدهم اهمیت بسزایی دارد.
حبیب مومیوند اظهار کرد: مواردی چون استحکام بناها و سازه‌های ساختمانی درست اماکن با توجه به شرایط محیطی و تهیه و برنامه‌ریزی تدارکات مناسب و اقدامات مدیریتی معقول از عوامل تقویت پدافند غیرعامل به شمار می‌روند.
وی خواستار برگزاری جلساتی با محوریت کاهش آسیب وارده از سوی حوادث غیرمترقبه در جمعیت هلال‌احمر شهرستان شد که مانند سال‌های گذشته تداوم پیدا کند، ولی با اهداف و راهکارهای جدید برگزار شود. فرماندار تویسرکان همچنین گفت: تقویت قرارگاه دفاع زیست‌محیطی به عنوان یکی از شاخه‌های پدافند غیرعامل است که در مسائل زندگی امروز بشر نقش زیادی دارد. همچنین هزار و ۵۰۰ نفر جمعیت در شهرستان از مهمترین محورهای تقویت پدافند غیرعامل به شمار می‌رود.

در شورای حفاظت از منابع آب رزن مطرح شد

شمار چاه‌های مسدودی به ۱۹۸ حلقه رسید

رزن- خبرنگار همدان‌پیام: هفته گذشته شورای حفاظت از منابع آب رزن در حالی آغاز به کار کرد که این جلسه هم از گلایه‌های فرماندار و دادستان و رئیس شورای شهر رزن در امان نماند.
از این میان به سبب اینکه حوزه کشاورزی بیشترین مصرف‌کننده منابع آبی به شمار می‌رود مهمترین موضوع جلسه مطرح شد و مسئولان خواستار رسیدگی به این امر مهم شدند.
فرماندار رزن در این جلسه با اشاره به اقدامات رزن در حوزه حفظ منابع آبی در شهرستان گفت: امروزه رزن در جایی قرار دارد که در جای جای ایران به عنوان الگو در حفظ منابع آب‌های زیرزمینی مطرح شده است.
فتحعلی حسینی بیان کرد: مجموعه اقداماتی که شهرستان رزن در ارتباط با آب انجام داده، نه تنها در استان که در کشور به یک الگو تبدیل شده است. همچنین این موفقیت پایان کار نیست؛ بلکه آغاز کار است.
وی صرفه‌جویی را مهمترین اصل برای مدیریت منابع آبی عنوان کرد و گفت: صرفه‌جویی منوط به آب شرب نیست؛ بلکه صرفه‌جویی در حوزه کشاورزی به عنوان مهمترین مصرف‌کننده منابع آبی حائز اهمیت است.
حسینی با دعوت مسئولان رزنی به خردجمعی گفت: هنر ما این نیست که خودمان کار کنیم، هنر در این است که حساسیت را به جامعه انتقال داده تا همه آحاد جامعه پای کار بیایند.
فرماندار رزن با بیان اینکه ۸۰ درصد مشکل آب مربوط به نحوه مصرف و مدیریت است، اظهار کرد: در این ۸۰ درصد هم ۹۰ درصد مربوط به کشاورزی و نیازمند عزم راسخ مسئولان جهاد کشاورزی برای نظارت دقیق است.
وی افزود: حفظ منابع آبی شهرستان رزن تأثیرات خود را گذاشته و اکنون در حوزه صنعت شاهد ورود سرمایه‌گذاران به دلیل وجود منابع آبی مکفی هستیم.

بیش از ۵۰ درصد صرفه‌جویی آب استان را کسب کرده‌ایم

رئیس منابع آب شهرستان رزن هم از شناسایی و اعمال قانون ۱۸ چاه صنعتی مجاز در رزن خبر داد و افزود: با پیگیری‌های انجام شده توسط هیأت نظارت شهرستان ۱۸ چاه صنعتی که برداشت غیرمجاز و بیش از مقدار تعیین شده را داشتند، شناسایی شده و پرونده آنها از طریق مراجع قضایی در حال پیگیری است. علی‌اصغر بابایی بیان کرد: ۱۲ چاه دیگر هم شناسایی شده و در حال پیگیری برای اعمال قانون است.
بابایی در ادامه از انسداد ٦۱ حلقه چاه غیرمجاز در سالجاری خبر داد و افزود: با انسداد ٦۱ حلقه چاه غیرمجاز موفق به صرفه‌جویی ۱۱ میلیون مترمکعب شده‌ایم؛ این در حالیست که در کل استان ۳۱ میلیون مترمکعب آب صرفه‌جویی شده است.
وی بیان کرد: در سال گذشته هم موفق به انسداد ۱۳۷حلقه چاه غیرمجاز شدیم و با احتساب چاه‌های مسدود شده در سالجاری میزان چاه‌های مسدود شده در رزن به ۱۹۸ حلقه می‌رسد که این میزان بیش از ۵۰ درصد میزان آب صرفه‌جویی شده در استان را نشان می‌دهد.

در بحث انسداد با کسی تعارف نداریم

دادستان رزن در ادامه این جلسه با اظهار اینکه با هیچکس تعارف نداریم، گفت: در بحث انسداد چاه‌های غیرمجاز به هیچکس تعارف نداریم و با عزم راسخ در این راه قدم برداشته‌ایم و هیچ فردی برای قانون تفاوت قائل نیست.
مهدی مصطفی‌پور افزود: دستور پلمب چاه‌های افراد خاص صادر شده و تا پایان سال تمامی چاه‌هایی که حکم انسداد برای آنها صادر شده مسدود خواهند شد و چاه‌هایی که معرفی شده‌اند بدون حکم نخواهند بود.
به گفته وی، از عملکرد مسئولان راضی نیستیم و انسداد ۲۰ حلقه در طی ۲ ماه غیرقابل قبول است و انتظار تلاش بیشتری داریم. مصطفی‌پور همچنین با اشاره به استفاده غیرمجاز از چاه‌های مجاز گفت: شاهد این هستیم که بعضی افراد چاه‌های غیرمجاز خود را از طریق کانال‌های زیرزمینی به چاه‌های مجاز وصل کرده‌اند. البته با این افراد برخورد قاطع و جدی خواهیم کرد.

افزایش کشت هندوانه در رزن فاجعه است

محمد افشاری، رئیس شورای اسلامی رزن در ادامه از سطح زیر کشت هندوانه در شهرستان گلایه کرد و افزود: این یک فاجعه است که در شهرستان رزن شاهد افزایش سطح زیر کشت این محصول پرآب‌بر هستیم و باید مسئولان برای بهبود شرایط فعلی گام بردارند.

نوبت دوم

آگهی مزایده

آگهی مزایده بهره‌دار از جایگاه CNG پایانه مسافربری شهرداری همدان

سازمان پایانه‌های مسافربری شهرداری همدان در نظر دارد در اجرای بند دو، دویست و چهل و سومین جلسه هیأت مدیره سازمان مورخ ۹۴/۰۷/۲۱ بهره‌برداری از جایگاه C.N.G پایانه بزرگ را به مدت یک سال شمسی به افراد حقوقی واجد شرایط بند ۲ ذیل به صورت استیجاری واگذار نماید.

خلاصه و شرایط مزایده:

۱-تعهد کتبی مبنی بر عدم شمول ممنوعیت موضوع قانون راجع به منع مداخله وزراء و نمایندگان شورا و مجلسین و کارمندان دولت در معاملات دولتی و کشوری
۲-داشتن اطلاعات فنی و تخصصی در زمینه امور C.N.G و مجوز فعالیت مورد تأیید شرکت پخش فرآورده‌های نفتی منطقه همدان
۳-متقاضیان بایستی مبلغ ۳۰۰/۰۰۰/۰۰۰ ریال به عنوان سپرده شرکت در مزایده به صورت ضمانتنامه بانکی و یا واریز نقدی به شماره حساب ۱۰۰۷۸۵۰۴۲۸۱۲ بانک شهر شعبه همدان به نام سازمان پایانه‌های مسافربری شهرداری همدان واریز نمایند.
۴-شرکت کنندگان می‌بایستی تا پایان وقت اداری روز ۱۳۹۴/۰۸/۱۹ نسبت به ارائه مدارک در سه پاکت با محتویات ذیل به صورت لاک و مهر شده و ممهور به مهر شرکت اقدام نمایند، بدیهی است شرکت‌کنندگانی که پاکت خود را مهر و لاک ننمایند ترتیب اثر داده نخواهد شد.

پاکت الف حاوی:
اصل فیش سپرده یا ضمانتنامه بانکی شرکت در مزایده

پاکت ب حاوی:
- کپی برابر اصل گواهی صلاحیت اداره کار و امور اجتماعی
- کپی برابر اصل اساسنامه شرکت حاوی امضاء افراد واجد شرایط
- کپی برابر اصل آگهی تأسیس شرکت و آخرین تغییرات
- سوابق کاری شرکت در صورت موجود
- کپی برابر اصل تأیید شرکت ملی پخش فرآورده‌های نفتی
- کپی صفحات اول و آخر شناسنامه و کارت ملی صاحبان امضا

پاک ج حاوی: فرم پیشنهاد قیمت

۵-شرکت‌کنندگان باید پاکات الف، ب، ج را در یک پاکت قرار داده و توسط پست پیشتاز به نشانی همدان بلوار بدیع‌الزمان طبقه فوقانی پایانه بدیع‌الزمان سازمان پایانه‌های مسافربری شهرداری همدان کد پستی ۶۵۱۹۶۱۶۱۷۸ ارسال نمایند. ضمناً ملاک ارسال پاکات ثبت پاکت‌ها و ارسال از طریق پست می‌باشد.
۶-چنانچه نفر اول مزایده از انجام قرارداد منصرف شود سپرده وی به نفع سازمان ضبط خواهد شد و در صورتی که اختلاف مبلغ پیشنهادی نفر دوم کمتر از مبلغ ۳۰۰/۰۰۰/۰۰۰ ریال سالیانه نباشد به نفر دوم عقد قرارداد خواهد شد و در صورت انصراف نفر دوم به نفر سوم عقد قرارداد خواهد شد و سپرده آنها به نفع سازمان ضبط می‌گردد.
۷-تمامی هزینه‌های مزایده اعم از هزینه درج آگهی در روزنامه و غیره بر عهده برنده مزایده می‌باشد.
۸-به پیشنهادهای مخدوش و فاقد فیش سپرده ترتیب اثر داده نخواهد شد.
۹-سازمان در رد یا قبول یک یا کلیه پیشنهادات مختار است.
۱۰-برنده مزایده موظف است جهت حسن انجام معاملات مبلغ سه میلیارد ریال ضمانتنامه بانکی در هنگام عقد قرارداد در اختیار کارفرما قرار دهد که در پایان قرارداد بعد از تسویه نهایی عودت داده خواهد شد.
۱۱-مهلت قبول پیشنهادات ۱۰ روز پس از تاریخ انتشار آگهی نوبت دوم می‌باشد.
۱۲-تاریخ بازگشایی پاکات ساعت ۱۰ صبح روز ۹۴/۰۸/۲۳ در سازمان پایانه‌های مسافربری شهرداری همدان می‌باشد.
۱۳-برای کسب اطلاعات بیشتر با شماره تماس ۷-۰۸۱۳۴۲۳۴۷۴۶ تماس حاصل نمایید.
۱۴-حضور پیشنهاد دهندگان یا نمایندگان آنها در جلسه کمیسیون معاملات بلامانع است.

عنوان	مبلغ برآورد اولیه به صورت ماهیانه به ریال (قیمت پایه)	مبلغ سپرده (ریال)
بهره‌بردار از جایگاه CNG	۳۲۰/۰۰۰/۰۰۰	۳۰/۰۰۰/۰۰۰

۱۵-تاریخ انتشار آگهی نوبت اول : ۱۳۹۴/۰۸/۰۳
۱۶-تاریخ انتشار آگهی نوبت دوم: ۱۳۹۴/۰۸/۰۹
۱۷-تاریخ بازگشایی پاکت‌ها: ۱۳۹۴/۰۸/۲۳ ساعت ۱۰ صبح در دفتر سازمان پایانه‌های مسافربری شهرداری همدان

سازمان پایانه‌های مسافربری شهرداری همدان

پیام تاریخ، تمدن و فرهنگ مادستان
The Message Of Madestan's History & Civilization & Culture
روزنامه همدان پیام
۱۱
شنبه ● ۹ آبان‌ماه ۱۳۹۴ ● شماره ۲۴۸۶
ورزشی
varzesh@hamedanpayam.com

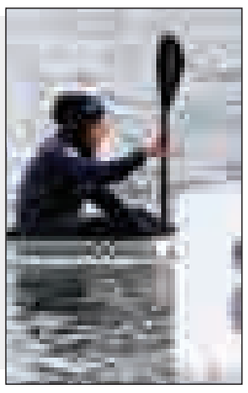

قایقرانان برای کسب سهمیه به اندونزی رفتند

تیم ملی قایقرانی بانوان ایران روز گذشته راهی اندونزی شد.
قایقرانان آب‌های آرام بانوان ایران برای حضور در مسابقات قهرمانی آسیا شب گذشته عازم جاکارتای اندونزی شدند تا رویاهای خود را در آب‌های این کشور جست‌وجو کنند.
آتنا رئوف، مونا ابراهیمی، مینا عبدالهی و مائده طهماسبی ٤ قایقران ایران در رده جوانان هستند که در اندونزی به آب خواهند زد. هدیه کاظمی، آرزو حکیمی، کیانا کمال‌زاده، سارا کاظمی، سارا حنیفه، نگار علیمحمدی و فاطمه کرمجانی هم ۷ ملی‌پوش ایران هستند که در تیم بزرگسالان به این رقابت‌ها اعزام شده‌اند تا برای کسب سهمیه المپیک ۲۰۱٦ به رقابت با حریفان بپردازند. سرمربی‌گری تیم ملی را سیما عروجی برعهده دارد. آرزو پاسلار و نادیا تالانک نیز به عنوان مربی در کادر تیم ملی هستند.
رقابت‌های قهرمانی آب‌های آرام آسیا از چهارشنبه ۱۳ آبان در اندونزی آغاز می‌شود. این رقابت‌ها حکم انتخابی المپیک ۲۰۱٦ ریو را دارد و آخرین شانس کسب سهمیه برای بانوان قایقران ایران به شمار می‌آید.
آرزو حکیمی ورزشکار المپیکی استان همدان شانس اصلی کسب سهمیه به شمار می‌رود. چشم امید مردم همدان علاوه بر آرزو حکیمی به مه لقا جام‌بزرگ تیرانداز المپیکی استان نیز دوخته شده و اهالی ورزش مادستان امیدوار هستند تا این ۲ بانوی ورزشکار خاطره حضور در المپیک ۲۰۱۲ لندن را تکرار کنند.

یادداشت

کشتی و زنده کردن خاطرات سیدنی

دور جدید تمرینات تیم ملی کشتی هفته گذشته کلید خورد تا گوش شکسته‌ها با هدف درخشش در المپیک ریو روزهای دشوار تمرینات را آغاز و تمامی سختی‌های مسیر تا آغاز مسابقات المپیک را به جان بخرند.
کشتی ایران پا در مسیری سخت گذاشته و در اندیشه صید مدال‌های طلای المپیک ۲۰۱٦ ریودوژانیرو و شکست طلسم ۱٦ ساله است.
حسن رحیمی، بهنام احسان‌پور، یونس سرمستی، رضا اطری، یونس امامی، خیرا... قهرمانی، ایمان صادقی، آرش دنگسرکی، پیمان بیابانی، سیداحمد محمدی، مسعود اسماعیل‌پور، جمال عبادی، سامان شجاعی، مصطفی حسین‌خانی، علیرضا قاسمی، حسن یزدانی، پیمان یاراحمدی، عزتا... اکبری، رضا مظفری، علیرضا کریمی، میثم مصطفی‌جوکار، محمدجواد ابراهیمی، مجتبی گلیج، ارشک محبی، کامران قاسم‌پور، علی موجرلو، رضا یزدانی، عباس طحان، محمدحسین محمدیان، مسعود خواجه‌صالحانی، ایمان حسینی، کمیل قاسمی، پرویز هادی، امین طاهری، جابر صادق‌زاده و امیررضا امیری سربازان خادم هستند که در تمرینات به صف شده و نکته جالب اینکه بیش از ۲۰ نفر از این جمع دارای عناوین جهانی در رده‌های سنی جوانان و بزرگسالان هستند.
بازی‌های المپیک در کشتی آزاد تنها در اوزان ۵۷، ٦۵، ۷٤، ۸٦، ۹۷ و ۱۲۵ کیلوگرم برگزار می‌شود که تیم ملی تنها در وزن ۱۲۵ کیلوگرم سهمیه المپیک را کسب نکرده است. نمایندگان کشورمان در رقابت‌های گزینشی قزاقستان (اسفند ماه) برای کسب سهمیه المپیک در وزن ۱۲۵ کیلوگرم به مصاف حریفان می‌روند.
نتایج سال‌های اخیر تیم ملی کشتی آزاد شامل قهرمانی در سال ۲۰۱۳ بوداپست مجارستان، دو عنوان نایب قهرمانی در ۲۰۱٤ تاشکند ازبکستان و مسابقات لاس وگاس آمریکا ۲۰۱۵ نشان می‌دهد که این تیم پتانسل و ظرفیت بسیار بالایی دارد.
این در حالی است که باید ضعف‌های ملی پوشان در دفاع که در رقابت‌های قهرمانی سال ۲۰۱۵ جهان ضربه مهلکی را به پیکره تیم ملی وارد کرد، برطرف شود. با رفع این ضعف بزرگ از هم اکنون می‌توان حداقل دو مدال طلای تیم ملی کشتی آزاد را در ریو برای ایران کنار گذاشت .
به هر حال کادرفنی تیم ملی کشتی آزاد و رسول خادم سرمربی تیم ملی ضعف فنی شاگردان خود را به طور دقیق شناسایی و در مدت کمتر از ۱۰ ماه باقی مانده در المپیک آنها را برطرف می‌کنند.
تیم ملی کشتی آزاد بزرگسالان در رقابت‌های قهرمانی جهان از سوی حسن رحیمی، سیداحمد محمدی و حسن یزدانی که از شانس‌های مسلم کسب مدال طلا بودند با اشتباهاتی جبران ناپذیر، رنگ مدال‌های خود را با نقره عوض کردند.
به همین دلیل این ۳ آزادکار در کنار کشتی گیرانی همچون، مسعود اسماعیل‌پور، کمیل قاسمی، پرویز هادی، علیرضا کریمی، میثم مصطفی‌جوکار، محمدحسن محمدیان و رضا یزدانی از جمله ورزشکارانی هستند که در صورت موفقیت در مرحله نهایی انتخابی تیم ملی و حضور در ترکیب تیم ملی ایران به دلیل تجربه گرانبهایی که از سال‌های گذشته کسب کرده‌اند، می‌توانند در کنار کشتی فرنگی، افتخارآفرینان تیم ملی کشتی آزاد در ۲۰۱٦ ریو باشند.
البته نگارنده در برخی اوزان نام ۲ کشتی‌گیر را آورده و قطع به یقین در هر وزنی که هر کشتی‌گیر بنا به شایستگی بالا به ریو اعزام شود از اعتبار کشتی ایران دفاع خواهد کرد. چه مصطفی‌جوکار یا کریمی در ۸٦ کیلوگرم یا چه قاسمی یا هادی در ۱۲۵ کیلوگرم.
از امروز تا مرحله نهایی انتخابی تیم ملی نمی‌توان با قاطعیت درخصوص نفرات اعزامی سخن به میان آورد.
آزادکاران ایرانی درتلاش هستند که خاطره به یادماندنی کسب مدال طلای علیرضا دبیر در بازی‌های المپیک سیدنی را در المپیک ریو زنده کنند. تیم ملی در المپیک ۲۰۰٤ آتن، ۲۰۰۸ پکن و ۲۰۱۲ لندن برخلاف شایستگی زیاد دستش از کسب مدال طلا کوتاه ماند، بنابراین این تیم امیدوار است که بعد از ۱٦ سال در ریو این افتخار تکرار شود.
از المپیک ۱۹٤۸ لندن که به نخستین حضور تیم ملی کشتی آزاد ایران در المپیک باز می‌گردد تا به حال ۳۲ مدال توسط آزادکاران در میادین المپیک به دست آمده است که شامل ۵ مدال طلا، ۱۲ نقره و ۱۵ برنز می‌شود.
امامعلی حبیبی و جهان پهلوان غلامرضا تختی در المپیک ۱۹۵٦ ملبورن، عبدا... موحد در المپیک ۱۹٦۸ مکزیکوسیتی، رسول خادم در المپیک ۱۹۹٦ آتلانتا و علیرضا دبیر در المپیک ۲۰۰۰ سیدنی، ۵ طلایی المپیک کشتی آزاد ایران هستند.
البته اگر تاریخ بازی‌های المپیک و پیکارهای کشتی آزاد قهرمانی را ورق بزنیم، ناداوری و حق‌کشی زیادی در مورد کشتی‌گیران ایرانی به چشم می‌خورد، به‌طوری که آزادکاران ایرانی به دلیل آنکه ایران نماینده پرقدرتی در اتحادیه جهانی کشتی(فیلا سابق) نداشته تا از حق ورزشکاران کشورمان دفاع کند، اسیر ناداوری‌ها شده است.

پاس؛ راضی با رضا

» حامد صیفی

از میان دانه درشت‌هایی چون فرشاد پیوس، مجید نامجومطلق و حتی فیروز کریمی که صدای پایشان در باشگاه پاس همدان احساس می‌شد شاید هیچکس فکر نمی‌کرد که رضا طلایی‌منش ظهور کرده و عنان کار نیمکت قهرمان آسیا به او سپرده شود.
این وسط حتی خود طلایی‌منش هم شاید تصور این را نمی‌کرد که بعد از رفتن داوود مهابادی به عنوان مرد شماره یک نیمکت پاس قدعلم خواهد کرد و در تیمی آقابالا سر می‌شود که خیلی‌ها پیشتر پیوستن یکی مانند فرشاد پیوس به آن را تمام شده دانسته بودند.
شاید اگر رضا طلایی‌منش امسال بیکار بود و به یکباره سر از پاس در می‌آورد کمتر موجبات تعجب اهالی فوتبال را فراهم می‌کرد تا اینکه او دستیار دوم مردی باشد که خود در پاس بدترین نتایج را گرفته بود و اگر بنا به موفقیت پاس بود با همان مهابادی این مهم حاصل می‌شد نه با دستیار دومش! دستیاری که با آمدنش حتی اپیدمی حرف شنوی بازیکنان پاس یا بهتر بگوییم نورچشمی‌های مهابادی در محافل فوتبالی را بیشتر ورد زبان‌ها کرد.
با اینکه پاس چگونه از پیوس، کریمی و نامجومطلق به طلایی‌منش رسید و ردپای کدام مرد یا مردانی در این انتصاب دیده می‌شود خیلی سروکار نداریم، اما سوال اصلی اینجاست که کشتی پاس بحران زده، تیمی که این روزها لقب زنگ تفریح لیگ یک روی شانه‌هایش سنگینی می‌کند و در نتیجه‌گیری ناکام‌ترین تیم است چگونه با مربی‌ای که در تیم‌های درجه ۲ لیگ یک هم سابقه حضور نداشته به ساحل آرامش خواهد رسید؟
طلایی‌منش علاوه بر مربی‌گری در الوند تنها در تیم گیتی‌پسند اصفهان دستیار بوده و حال اعضای هیات مدیره پاس چگونه وی را به عنوان سرمربی آخرین قهرمان ایران در آسیا برگزیده‌اند سوالی است که ذهن خیلی‌ها را به خود مشغول کرده است.
اگرچه رضا طلایی با الوند در فصل ۹۲-۹۱ لیگ یک خوب کار کرد و حتی تا آستانه لیگ برتری شدن هم پیش رفت، اما فصل بعد الوند اوضاع بسیار بدی را تجربه کرد و به خوبی به یاد داریم که طلایی‌منش اواسط بازی با شهرداری بندرعباس عطای حضور در استادیوم را به لقایش بخشید و با ترک ورزشگاه، یکی از نادرترین اتفاقات فوتبالی را رقم زد. به هرحال گویا پاس با رضا راضی به حضور در لیگ یک شده است. اگرچه از گوشه و کنار شنیده می‌شود که هیات مدیره به سرمربی پاس فرصت چند هفته‌ای داده و اگر طلایی‌منش انتظارات را برآورده نکند شاید دوباره طوفان، نیمکت پاس را دچار تغییر کند.

از سیر تا پیاز طلایی‌منش

1
▪ رضا طلایی‌منش متولد پنجم اسفند ماه سال ۱۳٤۳ است. اتفاقات پیش آمده میان او و بهرام یدی در فصل ۹۳-۹۲ این تصور را در ذهن ایجاد می‌کرد که یدی دیگر هیچ‌وقت به طلایی اعتماد نخواهد کرد. اما ابتدای فصل‌جاری طلایی به عنوان دستیار داوود مهابادی معرفی شد.

2
▪ در فصل ۹۳-۹۲ و در جریان بازی الوند همدان با شهرداری بندرعباس، رضا طلایی در دقیقه ۵۷ بازی ورزشگاه را ترک کرد و حتی پسرش آرمین که در حال گرم کردن برای ورود به زمین بازی بود را نیز باخود از استادیوم برد! قهر او موجب شد تا بهرام یدی این حرکت را مبتدیانه و توهین‌آمیز تلقی کند.

3
▪ طلایی در فصل ۹۱-۹۰ و در لیگ دسته دوم همراه با نماینده همدان عنوان قهرمانی را کسب کرد و راهی لیگ یک شد. نماینده همدان در آن سال از ۲٦ بازی، ۱۵ برد، ۸ مساوی و ۳ باخت کسب کرد و با ٤۳ گل زده عنوان بهترین تیم در خط حمله را بدست آورد.

4
▪ فصل ۹۲-۹۱، نخستین تجربه لیگ یکی طلایی با الوند بود. الوند در آن سال پدیده رقابت‌ها لقب گرفت و تا هفته‌های پایانی مدعی صعود به لیگ برتر بود اما دست آخر جایگاه چهارم را تصاحب کرد. گسترش فولاد آن فصل راهی لیگ برتر شد.

5
*الوند همدان با رضا طلایی‌منش در فصل ۹۲-۹۱ از ۲٦ بازی، ۱۲ برد، ۷ مساوی و ۷ باخت کسب کرد و دست آخر با جمع‌آوری ٤۳ امتیاز جایگاه چهارم جدول رده‌بندی را بدست آورد. الوندی‌ها آن فصل ۳۳ گل زدند و ۲۳ گل نیز دریافت کردند.

6
▪ در فصل ۹۳-۹۲ رضا طلایی‌منش ۱٤ بازی روی نیمکت الوند نشست که ۵ باخت، ٤ برد و ۵ مساوی ماحصل کار وی بود. بعد از طلایی‌منش عبدالرضا خرمزی جانشین او شد تا ۸ بازی باقی مانده الوند در لیگ دسته اول باشگاه‌های کشور را هدایت کند.

7
▪ طلایی بعد از بگوویچ، منصوریان، مدیرروستا، یاوری، کمالوند، خورشیدی، عاشوری، طیری و مهابادی دهمین مربی پاس و نخستین مربی بومی تاریخ باشگاه پاس محسوب می‌شود. او در نخستین تجربه خود با پاس ۲ بر صفر مغلوب خیبر خرم‌آباد شد.

8
▪ نکته جالب درخصوص رضا طلایی‌منش، تفکرات اوست. طلایی در بازی با خیبر خرم‌آباد آرمین طلایی فرزند خود را ۹۰ دقیقه به بازی گرفت. بازیکنی که در ۱۱ بازی قبلی پاس یکی از نفراتی بود که کمترین بازی به او رسیده بود برابر خیبر فیکس بازی کرد!

عکس نوشت

هواداران سرخابی
عکس: تسنیم

پیشخوان

۱

دوری ۳ هفته‌ای زارع از لیگ برتر

هافبک تیم فوتبال ملوان انزلی به دلیل مصدومیت شدید ۳ هفته نمی‌تواند برای ملوان در لیگ برتر بازی کند.
به گزارش فارس، مازیار زارع در دیدار با پرسپولیس در هفته دهم لیگ برتر دچار مصدومیت شدید شد و به این ترتیب پس از بررسی □□□ و مدارک پزشکی او کادر پزشکی تیم ملوان اعلام کرد مازیار زارع به‌دلیل مصدومیت تا ۳ هفته نمی‌تواند برای این تیم بازی کند. ملوان در دیدار با پرسپولیس ۲ بر صفر شکست خورد.
این تیم امروز در لیگ برتر میزبان فولاد خوزستان است.

۲

تشویق هادی نوروزی در جریان یک مسابقه والیبال

بازیکن فقید تیم فوتبال پرسپولیس در جریان دیدار تیم‌های والیبال متین و کاله از سوی هواداران تشویق شد. به گزارش ایسنا، در جریان دیدار تیم‌های متین و کاله آمل در هفته دوم لیگ برتر والیبال که برخلاف سال‌های قبل هیچ حاشیه‌ای هم نداشت یک اتفاق جالب توجه افتاد. تماشاگران حاضر در سالن این بازی مرحوم نوروزی مهاجم فقید تیم پرسپولیس را تشویق کردند.
تماشاگران بارها پیش از آغاز مسابقه این کار را تکرار کردند و یاد و خاطره این بازیکن را زنده نگه داشتند.

۳

دونادونی سرمربی بولونیا شد

سرمربی سابق تیم‌ملی ایتالیا به عنوان سرمربی تیم بولونیا انتخاب شد.
به گزارش ایرنا، سران باشگاه بولونیا که سرمربی تیمشان روسی را به‌خاطر نتایج ضعیف در این فصل اخراج کرده بودند خیلی زود دست به کار شده و دونادونی سرمربی سابق آتزوری را روی نیمکت بولونیا نشاندند. دونادونی اسطوره روسونری است زیرا به همراه آن به عنوان بازیکن افتخارات بسیاری را بدست آورده است که از جمله آنها ۳ بار قهرمانی در لیگ قهرمانان اروپاست. او از سال ۲۰۰٦ تا ۲۰۰۸ هم هدایت آتزوری را برعهده داشت.

٤

بائرمن چهارشنبه در ایران

سرمربی آلمانی چهارشنبه برای مذاکره با مسئولان فدراسیون بسکتبال به ایران می‌آید.
به گزارش مهر، بنابر اطلاعیه رسمی فدراسیون و صحبت‌های انجام شده بین محمود مشحون، رئیس فدراسیون و درک بائرمن سرمربی آلمانی تیم ملی در جام ملت‌های آسیا، وی روز چهارشنبه ۱۳ آبان در ایران خواهد بود تا برای عقد قرار داد و مذاکرات نهایی بحث و تبادل نظر شود.
هفته گذشته سایت تیم کرانسی خبر از عقد قرارداد رسمی با بائرمن داد، اما مسئولان فدراسیون اعلام کردند او قراردادی را امضا نکرده است.

۵

احضار مستعفیان کمیته‌های مختلف اسکی به کمیته انضباطی

در پی استعفای سرپرستان، مربیان و روسای کمیته‌های مختلف فدراسیون اسکی کمیته انضباطی برخی از آنها را احضار کرد.
به گزارش تسنیم، علی سولقانی سرپرست دبیری فدراسیون اسکی در نامه‌ای برخی از مستعفیان را برای توضیح پاره‌ای اطلاعات به کمیته انضباطی احضار کرد. بعد از استعفای دسته‌جمعی روسای کمیته‌های مختلف و مربیان ملی برخی از آنها به کمیته انضباطی احضار شدند تا امروز در خصوص استعفایشان توضیح دهند. این در حالی است که پایان دوره ٦ ماهه سرپرست – دبیری سولقانی به پایان رسیده است.

خبر

مجموعه اختصاصی هاکی مهیای میزبانی‌های مختلف

مجموعه ورزشی شهید بهشتی به عنوان تنها مجموعه اختصاصی هاکی روی چمن غرب کشور آماده میزبانی رویدادهای بین‌المللی است.
به گزارش ایرنا، مهدی شاطری دبیر هیات هاکی استان همدان گفت: این مجموعه ورزشی که اختصاص به هاکی روی چمن دارد با ۱۵ میلیارد ریال اعتبار دارای زمین چمن اختصاصی و استاندارد هاکی به وسعت ۵ هزار و ٤۰۰ متر مربع، جایگاه تماشاگران با ظرفیت هزار و ۵۰۰ نفر، جایگاه VIP، ساختمان اداری و ۳ رختکن مجزاست.
وی بیان کرد: نظیر چنین مجموعه اختصاصی هاکی در شهرهای نقده، تبریز و گچساران وجود دارد اما مجموعه همدان که به تازگی به بهره‌برداری رسیده، یکی از منحصر به فردترین‌هاست. شاطری خاطرنشان کرد: این مجموعه ظرفیت بالقوه‌ای را برای هاکی کشور ایجاد کرده و از این پس می‌توان لیگ هاکی روی چمن را در آن برگزار کرد. وی در ادامه با بیان اینکه همدان یکی از قطب‌های اصلی هاکی کشور است، گفت: با برخورداری از هاکی‌بازان ملی پوش بخش سالنی توانستیم در سال‌های اخیر موفقیت‌های ارزنده‌ای در این بخش داشته باشیم و حالا به دنبال توسعه بخش هاکی روی چمن هستیم. شاطری افزود: هاکی روی چمن در سطح قاره آسیا و اروپا از جایگاه ویژه‌ای برخوردار است و حریفان قدرتمندی هستند و نیاز است کشور ایران به سمت توسعه هاکی روی چمن برود. دبیر هیات هاکی عنوان کرد: برگزاری مسابقات بین‌المللی می‌تواند در پیشرفت این رشته ورزشی موثر باشد و فدراسیون توجه جدی به استفاده بهینه از زیرساخت‌های ایجاد شده دارد.

نبود اعتبار مدرسه کبدی ملایر را به تعطیلی می‌کشاند

مدرسه کبدی روستای حسین آباد ناظم ملایر که نخستین مدرسه کبدی کشور است نیمه تعطیل شده و نبود اعتبارات موجب تعطیلی کامل آن خواهد شد.
به گزارش مهر، رضا پیرحیاتی رئیس هیات کبدی ملایر گفت: مدرسه کبدی روستای حسین آباد ناظم ملایر نخستین مدرسه کبدی کشور بود که در ملایر افتتاح شد. به مدرسه کبدی ملایر بودجه و امکانات خاصی داده نشده و در حال حاضر به شکل نیمه تعطیل در حال فعالیت است.
رئیس هیات کبدی ملایر با بیان اینکه مشکل مدرسه کبدی ملایر باید ریشه‌ای حل شود، گفت: کمک‌های مردمی همیشگی نخواهد بود و روزی تمام می‌شود و اگر اعتبار و بودجه‌ای برای این مدرسه در نظر گرفته نشود به‌طور قطع شاهد تعطیلی آن خواهیم بود. پیرحیاتی با بیان اینکه یک ریال بودجه از مرکز استان به این امر اختصاص داده نشده است، بیان کرد: بودجه‌هایی نیز که از کشور برای استان‌ها اختصاص یافته صرف مراکز استان‌ها می‌شود و اعتباری دست ما را نمی‌گیرد. رئیس هیات کبدی ملایر با اشاره به شرایط ورزش کبدی در ملایر گفت: کبدی ملایر نوسانات بسیاری داشته و در مواردی کمبود بودجه و سلیقه‌های شخصی موجب افت کبدی ملایر شده است.
پیرحیانی عنوان کرد: بانوان ملایر پرچم‌دار کبدی در استان همدان هستند و تیم بانوان کبدی ملایر قوی‌ترین تیم در استان همدان است و بیشترین پیشینه و مقام‌ها را دارد. رئیس هیات کبدی ملایر با اشاره به وجود مربیان توانمند کبدی در ملایر بیان کرد: شهرزاد فارسی مربی درجه ۲ کبدی ملایر در بخش بزرگسالان و راحله و مرضیه غفاری مربیان درجه ۳ کبدی در بخش جوانان و نوجوانان در ملایر فعالیت می‌کنند.

فعالیت ۱۲۰ ورزشکار سازمان‌یافته در قایقرانی

۱۲۰ ورزشکار سازمان‌یافته در تمام رشته‌های قایقرانی در همدان فعالیت می‌کنند.
به گزارش مهر، محمد ضروری رئیس هیات قایقرانی استان همدان گفت: بیشتر از بحث کمیت ورزشکار کیفیت قایقرانان برای ما اهمیت دارد و اگر هزار قایقران داشته باشیم و نتوانیم حداقل ۱۰ نفر را به تیم ملی معرفی کنیم به سود ما نیست اما اگر از ۱۰۰ قایقران ۱۰ نفر از همدان راهی تیم ملی شوند بیشتر به سود قایقرانی استان است.
وی افزود: شهرستان‌های کبودرآهنگ و ملایر از هیات‌های فعال استان همدان هستند.
ضروری با اشاره به لزوم توجه بسیار ویژه به رشته قایقرانی گفت: رشته قایقرانی یکی از رشته‌های پر مدال است که توجه بیشتر مسئولان استان به این رشته موجب خواهد شد تا قایقرانی استان همدان بیش از پیش افتخارآفرین باشد.
رئیس هیات قایقرانی استان همدان عنوان کرد: رشته آب‌های آرام در ورزش قایقرانی خود شامل ۱۲ مسابقه در المپیک است که به ترتیب کایاک یک‌نفره، کایاک ۲ نفره، کایاک ٤ نفره، کانوی یک‌نفره و کانوی ۲ نفره هزار متر و ۵۰۰ متر مردان و کایاک یک‌نفره، کایاک ۲ نفره و کایاک ٤ نفره ۵۰۰ متر زنان را شامل می‌شود که نشان از پر مدال بودن و اهمیت این رشته ورزشی دارد.

روزنامه اجتماعی، سیاسی، فرهنگی، اقتصادی

The Message Of Madestan's History & Civilization & Culture

روزنامه همدان پیام

www.HamedanPayam.com

پیام تاریخ، تمدن و فرهنگ مادستان

روزنامه صبح استان

صاحب امتیاز و مدیر مسئول: نصرت ا... طاقتی احسن
سردبیر: یدا... طاقتی احسن
نشانی: همدان، ابتدای خیابان مهدیه، روبروی دبیرستان شریعتی
ساختمان پیام
صندوق پستی: ۶۶۶ - ۶۵۱۵۵
تلفن: ۳۸۲۶۴۴۳۳ (ویژه) نمابر: ۳۸۲۷۹۰۱۳
سردبیر: ۰۹۱۸۳۱۵۱۴۳۷ آگهی: ۳۸۲۶۴۴۳۳
لیتوگرافی و چاپ: پیام رسانه (۳۸۲۷۴۰۸۲ - ۰۸۱)

پایگاه اینترنتی.....www.Hamedanpayam.com
ارتباط با روزنامه.....۱۰۰۰۶۰۶۶
ارتباط با روزنامه.....info@Hamedanpayam.com
.....Hamedanpeyam@yahoo.com
ارتباط با مدیرمسئول.....modir@Hamedanpayam.com
ارتباط با سردبیر.....sardabir@Hamedanpayam.com
سرویس آگهی.....agahi@hamedanpayam.com
سرویس اشتراک.....eshterak@hamedanpayam.com
چاپخانه پیام رسانه.....litohoma@yahoo.com

اوقات شرعی

اذان ظهر	۱۲:۰۰
غروب خورشید	۱۷:۲۸
اذان مغرب	۱۷:۴۶
نیمه شب شرعی	۲۳:۱۸
اذان صبح فردا	۰۵:۰۸
طلوع خورشید فردا	۰۶:۳۲

» منبع: موسسه ژئوفیزیک تهران

آب و هوا

پیش‌بینی وضع هوا:

نیمه ابری- وزش باد - رگبار و رعد وبرق

شهرستان	همدان	ملایر	تویسرکان	نهاوند	کبودراهنگ	رزن	فامنین	قهاوند	اسدآباد	بهار
▲	۱۸	۲۱	۲۰	۲۱	۲۰	۲۰	۲۱	۲۳	۱۵	۱۸
▼	۸	۱۰	۹	۱۱	۸	۹	۷	۴	۶	۸
▦	۷۵	۶۵	۶۰	۶۰	۶۵	۶۵	۵۵	۵۵	۷۰	۸۰

حدیث:

امام حسین (ع):

نه بخشـــش، دنیای پیش آمده را از میان می بَرَد و نه بخل، دنیای پشـــت کرده را باقی می گذارد.

المناقب لابن شهرآشوب: ج ۴ ص ۶۶؛ حکمت نامه امام حسین (علیه السلام): ج ۱ ص ۳۰

دوبیتی باباطاهر

شبی خواهم که پیغمبر ببینم — دمی با ساقی کوثر نشینم
بگیرم در بغل قبر رضا را — در آن گلشن گل شادی بچینم

شنبه ● ۹ آبان‌ماه ۱۳۹۴ ● ۱۷ محرم ۱۴۳۷ ● ۳۱ اکتبر ۲۰۱۵ ● ۲۴۸۶

تـــازه‌ها

سکوت بچه‌ها را جدی بگیرید

محققان می‌گوینـــد حرف نزدن بعضی بچه‌ها می‌تواند به علت وضعیتی موسوم به selective mutism باشد.

به گزارش مهر، ایـــن اختلال در واقع نوعـــی ترس یا فوبیای حرف زدن اســـت که در آن کودک موقع حرف زدن به یک نقطه خیره شده و عضلاتش سفت می‌شود.

این بچه‌ها در خانه به راحتی حرف میزنند ولی در شـــرایط دیگر کاملاً ساکت می‌شوند. شیوع این نوع سکوت در بچه‌های دوزبانه سه برابر بیش از معمول اســـت که می‌تواند به علت بیشتر بودن میزان استرس در زندگی آنها باشد.

تولید نهال پیوندی از درختان نخبه گردو

یک محقـــق ایرانی موفـــق به تولید نهال‌های پیونـــدی از درختان نخبه گردو جهت توسعه باغ‌های گردو با محصولات سالم شده است.

هدف از تولید نهال پیوندی گردو تبدیل به احسن کردن محصول بوده که مستلزم احداث باغ مادر گردو از درختان نخبه است.

در ایـــن روش به صورت صنعتی از درختان نخبه گردو نهال پیوندی تولید می‌شـــود. به گزارش مهر، طـــرح پیوند گردو به روش صنعتی ثبت اختراع شـــده و در حال حاضر به تولید انبوه رسیده و در مقیاس صنعتی تولید می‌شود.

ابداع روشی برای چاپ سه بعدی قلب انسان

محققان روشـــی را برای چاپ سه بعدی ارگان‌های مصنوعی بدن طراحی کرده‌اند که به بیماران پیوند اعضاء، کمک می‌کند.

به گزارش ایرنا، بحرانی که در رابطه با مواد ژله مانند مخصوص چاپ بافت‌های نرم وجود دارد، این است که بافت‌ها و یا اندام‌های نرم پس از چاپ شدن با این مواد، همچون ژله خوراکی خراب می‌شوند.

محققان برای حل این مشکل، روشـــی را ابداع کرده‌اند که با استفاده از آن، مواد نرم در داخل حمامی از مواد پشـــتیبان حاوی ژلاتین چاپ می‌شوند.

ساخت کوچک‌ترین کارت گرافیک جهان

یک شـــرکت فناوری نانو کوچک‌ترین و کم مصرف‌ترین کارت گرافیک را با اســـتفاده از نانوفناوری ساخته است که امکان بازی‌های پیشـــرفته گرافیکی با رایانه‌هـــای کوچک در محیط خانـــه را فراهم می‌کند. به گزارش ایرنا، خانواده این کارت‌های گرافیک که بر اساس تراشـــه‌های فیجی ساخته شده‌اند، با اســـتفاده از حافظه‌هایی با پهنای باند بالا به منظور کاهـــش مصرف انرژی، تجارب بی نظیری را برای علاقمندان به ارمغان آورده و نقطه عطفی در بازی‌های رایانه‌ای ایجاد کرده‌انـــد. این کارت گرافیکی جدید، کم مصرف‌ترین و کوچک‌ترین کارت گرافیک ITX است.

ایستگاه بین المللی فضایی مملو از میکروب است

ناسا هشـــدار داد که ایســـتگاه بین المللی فضایـــی، مملـــو از عوامل بیماری زاســـت و فضانـــوردان برای جلوگیـــری از التهابات و یا تحریکات پوستی احتمالاً مجبور به اتخاذ تدابیر مقتضی هستند.

به گزارش ایرنا، با وجود بی ضرر بودن اغلب باکتری‌ها در روی زمین، اما ایستگاه بین المللی شرایط بســـیار خوبی را برای رشد و نمو آنها فراهم کرده است.

بـــه نظر می‌آید میکروب‌ها خانه جدیـــد خود را در فضای منحصر به فردی که کمترین میزان جاذبه را دارد و تشعشـــع فضایی، دی اکسید کربن افزایش یافته دوست دارند.

خبـر

کاهش ۱۲ درصدی تیراژ کتاب در شش ماه اول امسال

معاون فرهنگی وزیر فرهنگ و ارشـــاد اسلامی با بیان اینکه صنعت نشر کشور گرفتار مسائل متعدد و گوناگون است،گفت: در حوزه صنعت نشر رکود مضاعف دیده می‌شود و اگر صنایع کشور دچار رکود هستند صنعت نشر از جوانب مختلف، با مشکلات ویژه‌تری روبرو است.

به گزارش ایســـنا، سیدعباس صالحی ضمن بیان این مطلب اظهار کرد: پایین آمدن تیراژ کتاب‌ها زنگ هشـــداری برای کسانی است که به این فرهنگ تعلق دارند، چرا که کتاب در تمدن‌سازی و شاخص تمدن‌های اجتماعـــی همواره نقش پررنگی دارد. وی ادامه داد: در شـــش ماه اول امسال،نسبت به سال گذشته ۱۲درصد کاهش تیراژ در کشور تجربه شد و این روند، روندی است که در سال‌های اخیر بویژه هفت تا هشت سال گذشته تلنگری بزرگ می‌تواند باشد.

کیوسک

جمهوری اسلامی: اعلام رضایت از روند اجرای طرح‌های عمرانی تویســـرکان از سوی فرماندار این شهرستان مطرح شده و در ادامه خبر آمده است اعتبارات مالی خوبی در سفر ریاست‌جمهوری به شهرستان اختصاص یافت که موجب تحرک بیشتر طرح‌های این شهرستان شده است.

حبیب مومیوند گفته است طرح‌های عمرانی مانند سد سرابی، مجموعه آبیاری‌های تحت فشار، تکمیل بیمارستان ۱۵۲ تختخوابه قائم، مجتمع آبرسانی روستایی و تکمیل تأسیسات پایین‌دستی سد سرابی از اعتبارات سفر رئیس‌جمهوری به استان بهره گرفته است.

در این جریده ویژه غرب کشوری استانمان، اعتراض پژوهشگران تاریخ اسلام و ایران برخورد دوگانه با ترویج خرافات چاپ شده است که در این‌باره آمده اســـت: «این موجب تأسف است که یک مجری تلویزیون بگوید برج ساعت را در مکه ساخته‌اند برای اینکه اگر مهدی(عج) ظهور کرد، تک‌تیراندازانشـــان از آنجا حضرت را هدف بگیرند». آخر این چه دانشی است چه علمی است چه بینشی است که به مردم داده می‌شود؟

کدبانو

کلوچه کدو حلوایی و شکلات

مواد لازم:

آرد .....دو و نیم پیمانه
جوش شیرین.....کمتراز یک و نیم قاشق چای خوری
نمک .....یک چهارم قاشق چای خوری
کره یا مارگارین نرم .....سه چهارم پیمانه (۱۷۰گرم)
شکر .....نصف پیمانه
شکرقهوه‌ای.....نصف پیمانه
تخم مرغ .....یک عدد
پوره کدوتنبل ..... یک پیمانه
وانیل، پودر جوزهندی و پودردارچین ..از هر یک نوک قاشق چای خوری
شکلات‌های چیپسی ..... یک پیمانه
گردوی خرد شده..... یک پیمانه

طرز تهیه:

فر را روی ۱۷۵درجه سانتی گراد تنظیم کنید.
آرد، جوش شیرین و نمک را با هم مخلوط کنید.
کره، شکر و ادویه را مخلوط کنید و هم بزنید تا نرم شود.
آرد را آرام آرام اضافه کنید و هم بزنید تا خوب مخلوط شود.
شکلات و گردو را اضافه کنید و هم بزنید.
سپس با قاشق و با فاصله در سینی که از قبل آماده کرده‌اید، بریزید و به مدت ۱۲ تا ۱۳دقیقه در فر بگذارید.

در شهر

اتوبوس‌های بی‌مسافر

» سمانه جهانگیری عرش

در گزارشی که روزهای پیش در همدان پیام به چاپ رسیده بود در خصوص مبحث سفر آموزنده مدیران مجموعه پیام رســـانه به کشور بلژیک به بهانه برپایی نمایشـــگاه چاپ و سوژه‌های مدرن حاصل از آن پرداخته شـــده بود. در این نوشـــتار به شـــکل و شـــمایل خدمـــات اتوبوس‌رانی در کشور بلژیک که اثرات مفیدی بر زندگی شهری، خدمات رســـانی به مردم و رضایت آنان داشـــته، می‌پردازیم چرا که همدان به عنوان اســـتانی که با بحران ترافیک، کمبـــود پارکینگ، خیابان‌های کم عرض و تردد مسافران به مرکز شهر مواجه است نیاز به تدابیری نو برای حل این مشـــکلات دارد تا هر ســـاله طرحی تازه اما ناکارا را در کنترل این مباحث به اجرا نگذارد.

هوای سرد همدان، ایستگاه‌های اتوبوس که به یک جعبه آهنی یخی شبیه هستند و مردمان منتظر که هر کدام از ســـرمای هوا در گوشه‌ای کز کرده‌اند و آنگاه که اتوبوس می‌رســـد هرکس زودتر وارد اتوبوس شـــد روی صندلی‌های خشک می‌نشیند، آیـــا این‌ها خواهد توانســـت در فرهنگ ســـازی اســـتفاده از وسایل حمل و نقل عمومی و در کنار آن کاهش ترافیک، آلودگی هوا، مصرف سوخت، کمک به کمبود پارکینـــگ و نیز صرفه‌جویی در وقت و هزینه‌ها اثر گذار باشد؟

بعضی‌ها ایســـتادن را بر نشستن ترجیح می‌دهند اما بعضی‌ها اگر کودکی هم همراه داشـــته باشند اجازه می‌دهند روی صندلی جدا بنشیند، بی خیال از اینکه مادر یا پدری پیر روی پا ایستاده است.

دیده شـــده که گاهـــی در بین راه اگر مســـافری بخواهد در ایســـتگاهی پیاده شـــود و در ایستگاه مورد نظر مســـافری منتظر اتوبوس نباشد راننده نمی‌ایســـتد و معمولاً نزاعی بین راننده و مســـافر متوقع پیش می‌آید و اما موقع پیاده شـــدن یکی با کارت بلیت، یکی بـــا بلیت کاغذی و یکی هم با پول نقد کرایه را پرداخت می‌کند.

از بی نظافتی اتوبوس‌ها که بگذریم مســـأله تهویه هوا را باید متذکر شویم که در فصل سرد سال به دلیل بســـته بودن در و شیشه اتوبوس مسافران را کلافه می‌کند و همچنین در فصل گرم سال هم به دلیل نبود سیســـتم کولر مسافران از سوار شدن به اتوبوس پشیمان می‌شوند.

هنوز بسیاری از ما مســـافران راز دکمه‌های قرمز رنگی که روی آن کلمه stop نوشـــته شده است را نمی‌دانیم فقط میدانیم کـــه این دکمه از همان سالی که این اتوبوس‌ها برای جابه جایی مسافر به خدمت مردم آمدند غیر فعال شدند.

این است حکایت اتوبوس‌های داخل شهری ما

کم لطفی نیســـت اگر بگوییم در ۱۰ سال گذشته تنها پیشرفتی که این ســـازمان داشته است منظم کردن ساعت‌های تردد اتوبوس‌هاست و به دنبال آن تعیین کردن ایستگاه، البته حدود یک سال پیش بلیـــت کاغذی را حذف کرده و به جای آن کارت الکترونیکی آوردند همچنین بعضی ایستگاه‌های مبدا مجهز به صندلی شدند اما ای کاش این خود بهانه‌ای می‌شد تا قدمی در فرهنگ‌سازی استفاده از اتوبوس‌ها برداشته شود.

در این گزارش هدف، انتقاد از رانندگان اتوبوس نیســـت چرا که آنان هم، سختی‌هایی که مسافرها می‌کشند را تحمل می‌کنند ولی آقایان مسئولی که از مسافران انتظار دارید تا قبل از سوار شدن بلیت کارت خود را شارژ کنند، اما از استقبال کم مردم ازحمل و نقل عمومی و اعتراضی که نســـبت به خدمات شهری دارند می‌شود فهمید که آنان انتظار دارند بـــا پولی که خود ســـرازیر صندوق درآمد شهری می‌کنند رفاهی حداقلی برایشان مهیا شود.

به راســـتی آیا نمی‌شود با این درآمد اتوبوس‌های فرسوده را که با آلاینده‌هایشان برای محیط زیست مضر هســـتند را از رده خـــارج و به جای آنان از اتوبوس‌های نو استفاده کرد؟

آیا نمی‌شود گیشه‌های شارژ بلیت را افزایش داد تا بین مسافر و راننده بحثی پیش نیاید؟

آیا نمی‌شـــود طوری فرهنگ ســـازی و بستر را آماده کرد تا مردم از خودروهای تک سرنشین به اتوبوس روی بیاورند؟

آیا نمی‌شود در یک برنامه ریزی تمام ایستگاه‌های اتوبوس را مجهز به ابتدایی ترین وسایل برای رفاه مسافران کرد؟

معتقدیم شـــهرداری نهادی عمومی است و باید سمت وسوی حرکت‌هایش به آسایش شهروندان منتهی شود.

حال تصور کنید که در دنیای تکنولوژی امروزی این اتوبوس‌ها همانند کشور بلژیک و یا هر کشور توســـعه یافته دیگری مجهز بـــه وای فای رایگان و کتابخانه کوچک باشـــد چقدر خواهد توانست مسافر و به ویژه جوانان را جذب کند.

از همه این‌ها که بگذریم در شـــهر گردشـــگری همدان که در فصل تابســـتان مســـافران سردرگم یافتن مراکز گردشـــگری هســـتند خطوط واحد گردشگری به ویژه اتوبوس‌های دو طبقه روباز به طور قطع خواهد توانست ضمن بالا بردن رضایت مسافران آمار گردشگری استان و در نهایت درآمد حاصل از آن را افزایش دهد.

در سایر کشورها دکمه‌قرمزی که بر روی میله‌های موجود تعبیه شـــده، برای اعلام ایســـت به راننده توســـط معلولان، افراد سالخورده و یا مادرانی که کودک به همراه دارند اســـت و با این اعلام راننده در محل مورد نظر آنان می‌ایستد. در این صورت دیگر این افراد مجبورنمی‌شـــوند که برای تردد به داخل شهر از خودروی شخصی استفاده کنند.

اتوبوس مکان عمومی است که می‌تواند در چند دقیقه مردم را با فرهنگ‌های مختلف در کنار هم جمع کند و این فرصتی اســـت که می‌توان از آن برای فرهنگ ســـازی بســـیاری از مباحث جامعه چون مصرف بهینه آب، سوخت و ... بهره گرفت که البته نیاز به ساز و کار دارد و این مهم در جریان زندگی شهری بسیار اثر گذار خواهد بود.

با اســـتفاده از یک تلویزیون در اتوبوس می‌توان بسیاری از پیام‌ها را انتقال داد و با یک کلیپ کوتاه شهروندان را نسبت به بسیاری از مسائل آگاه کرد.

در شـــهر ما همایش‌ها، برنامه‌ها و مراســـم‌های مختلفی بـــا عناوین مختلف برگزار می‌شـــود که بســـیاری از شهروندان از آن بی‌خبر می‌مانند اما با اســـتفاده از این فرصت گران می‌توان برای اطلاع رسانی و تبلیغات بهینه استفاده کرد.

در هر حـــال جمعیت شهرنشـــین رو به افزایش است و توقع شهروندان نیز از پرداخت هزینه‌های شهرنشینی استفاده از امکاناتی است که بتوان با آن رفاه و آســـایش را لمس کرد حال اگر کارشناسان و مسئولان شـــهری ما فرصت سفر به کشورهای توســـعه یافته و دیدن امکانات آنان را ندارند بهتر است با استفاده از تجارب دیگران، به دنبال مدرن کردن امکانات و رفاه هر چه بهتر مردم باشند.

عکس روز

بارش باران و شکرگذاری شهروند همدانی

عکس: پوریا پاکیزه

گل وگیاه

میموزا تنیفلورا" درخت یا درختچه‌ای چندساله و بومی شمال شرق برزیل می‌باشد که در مکزیک و کشورهایی مانند الســـالوادور، هندوراس، پاناما، کلمبیا و ونزوئلا نیز یافت می‌شود. این گیاه اغلب در ارتفاعات کم رشد می‌کند اما در ارتفاعات حدود هزار متر بالاتر از سطح دریا نیز یافت شده است. این درختان تا حدود هشت متر ارتفاع رشد می‌کنند و می‌توانند پس از گذشت کمتر از پنج سال به ارتفاع چهار تا پنج متر برسند.

شـــاخه‌های این گیاه برگ‌های ســـرخس مانند مرکب شانه‌ای دارند. هر برگ مرکب دارای ۱۵ تا ۳۵ جفت برگچه به رنگ سبز روشن می‌باشد که هر برگچه نیز حدود ۵ تا ٦ میلیمتر نیز طول دارد. گل‌هـــا معطر، بـــه رنگ ســـفید و بـــه صورت خوشـــه‌هایی استوانه‌ای شـــکل به طول چهار تا هشت سانتیمتر رشد می‌کنند. در نیمکره‌ی شمالی، گل‌ها و میوه‌ها از مـــاه نوامبر تا جون یا جولای تشکیل می‌شوند. ولی در نیمکره‌ی جنوبی، زمان تشکیل گل‌ها عمدتاً از سپتامبر تا ژانویه است. و میوه‌ها نیز از فوریه تا آپریل می‌رسند.

خبر

مرکز جامع تخصصی درمان زخم مزمن در کشور وجود ندارد

رئیـــس دومین کنگره ملی زخـــم و ترمیم بافت گفت: متأسفانه مرکز جامع و مستقل که به حوزه زخم مزمـــن به خصوص زخم پای دیابت ورود پیدا کند و به صورت تخصصی به فعالیت‌های درمانی و پژوهشی بپردازد در کشور وجود ندارد.

به گـــزارش خبرنگارعلمی ایرنا، دکتر حســـین بختو در مراســـم افتتاحیه دومین کنگره ملی زخم و ترمیم بافت افـــزود: در حـــال حاضر مراکز دانشـــگاهی و بیمارســـتان‌های دولتی و برخی از مراکـــز درمانی و خصوصی به صورت پراکنده مشغول خدمات رسانی به بیماران زخم هستند.

وی اظهار امیدواری کرد که با راه اندازی مراکز جامع مســـتقل بتوان خدمات درمانی و بازتوانی مناسب را بـــه افراد مبتلا به زخم مزمن بـــه خصوص زخم پای دیابتی ارائه کرد.

بختو به راه اندازی مرکز جامع زخم و بافت در جهاد دانشگاهی اشاره کرد و گفت: در این مرکز با بهره‌گیری از فناوری‌های پیشرفته درصدد ارائه خدمات مطلوب به این افراد هستیم.

وی اظهار کرد: در حال حاضر درمانگاه زخم و مرکز درمانی این مجموعه راه اندازی شده و درصدد هستیم با توسعه این مجموعه علاوه بر ارائه خدمات درمانی بهتر بتوان بر فعالیت‌های پژوهشـــی این مجموعه نیز افزود.

وی با اشاره به اینکه حوزه زخم به خصوص زخم پای دیابت یک حوزه تیمی است اظهار کرد: برای درمان، ترمیـــم و بازتوانی زخم بایـــد از حوزه‌های مختلف پزشکی استفاده کرد.

وی با اشـــاره به اینکه زخم معضل بزرگ کشـــور در حوزه بهداشت است از مسئولان و متولیان این حوزه خواست اهتمام جدی تری به این معضل داشته باشند.

بختو اظهار کـــرد: اغلب مبتلایان بـــه زخم مزمن به خصوص زخم پـــای دیابت از قشـــرهای کم درآمد جامعه هستند موجب شده مرکز جامع زخم و بافت در جهاد دانشگاهی برای ارائه خدمات درمانی و بازتوانی به این افراد تشکیل شود.

دانستنی‌ها

خوراکی‌های خطرناک

برگ ریواس: حاوی اســـید اگزالیک اســـت که می‌تواند منجر به سنگ کلیه شود. مصرف ۱۱ پوند از این برگ می‌تواند حتی کشنده باشد.

جوز هندی: مصرف بیش از حد این ادویه می‌تواند منجر به عوارض جدی و یا حتی تشـــنج، اسپاســـم معده، تهوع و استفراغ شود. تب و خشکی دهان به همراه تپش قلب نیز ناشـــی از مصرف بیش از حد این ادویه است.

سیب زمینی سبز: ساقه و جوانه سیب زمینی می‌تواند منجر به دل درد، اسهال، سردرد، کما و یا حتی مرگ شود. علت سبزشدن سیب زمینی تراکم بالای ماده‌ای به نام سولانین است. سولانین ماده‌ای سمی است که بر سیستم مرکزی عصبی تأثیر می‌گذارد.

بادام تلخ: دو نوع بادام تلخ و شیرین وجود دارد. نوع تلخ بادام حاوی مقادیر زیادی هیدروژن سیانید است که گفته می‌شود حتی خوردن ۷ تا ۱۰ بادام تلخ خام می‌تواند برای کودکان کشنده باشد و عوارض جدی روی بزرگسالان بگذارد.

عســـل خام: عســـلی که فرایند پاستوریزاســـیون را نگذارنده باشـــد، حاوی ســـموم خطرناک است که می‌تواند منجر به ســـرگیجه، ضعف، تعریق بیش از حد، تهوع، و استفراغ شود.

گوجه فرنگی نارس: ســـاقه و بـــرگ گوجه فرنگی حاوی ســـموم قلیایی اســـت کـــه می‌تواند موجب تحریک معده شود. گوجه فرنگی سبز نارس همین اثرات را دارد.

بادام هندی: افرادی که مشکلات کلیوی درمان نشده دارند، یا این که کلیه‌ها و یا کیســـه صفرای شان را در آورده‌اند بایـــد از مصرف این آجیل پرهیز کنند. دریافت زیاد اگزالات ممکن اســـت موجب کاهش جذب کلســـیم نیز بشـــود. همچنین بادام هندی در برخی افراد واکنش‌های آلرژیک شدید به همراه دارد.