پیام تاریخ، تمدن و فرهنگ مادستان
|ISNN: 2322-4665|

روزنامه همدان پیام

www.HamedanPayam.com

چهارشنبه ● ۶ مردادماه ۱۳۹۵ ● ۲۲ شوال ۱۴۳۷ ● ۲۷ ژوئیه ۲۰۱۶ سال دوازدهم ● شماره ۲۶۹۲ ● ۸ صفحه روزنامه + نیازمندی‌ها ● ۵۰۰ تومان

ایران
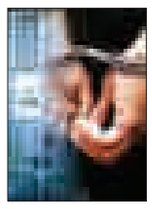
اختلاس ۸۰۰ میلیارد تومانی از یک بانک در "فساد بزرگ"
آ۴

خبر
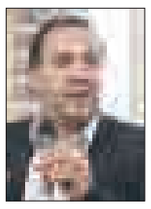
منابع طبیعی استان پاسخگوی آتش‌سوزی گیان باشد
آ۲

مادستان
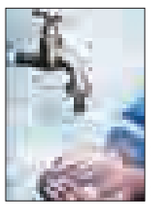
کم‌آبی معضل پیش‌روی رزن
آ۳

ورزش
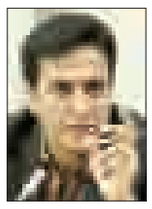
میزبانی مسابقات ورزشی فرصتی برای شناخت گردشگری
آ۷

سرمایه‌گذاری وزارت دفاع در ۳ طرح استان

آ۳

کانال خبری همدان‌پیام در تلگرام | telegram.me/hamedapayam
کانال نیازمندی‌های روزنامه در تلگرام telegram.me/bazarehamedan

پاسخ وزیر دفاع به مخالفان توافق هسته‌ای:

حق نداریم جلوتر از رهبری حرکت کنیم

▪ پذیرش برجام نظر نظام بوده است

آ۲

مدیر حج و زیارت در گفت وگو با همدان پیام:

کنسول‌گری عراق در همدان راه‌اندازی شد

▪ پیش ثبت‌نام عرفه و اربعین

آ۸

ساماندهی‌ها فراموش شد

حمله دست‌فروشان به گنج‌نامه

گنجنامه به عنوان یکی از مناطق بکر گردشگری همدان که در تمام فصول مورد استقبال مسافران قرار می‌گیرد در محاصره دستفروشان قرار گرفته و سیمای زیبای طبیعت آن تحت تأثیر واقع شده است.با توجه به اینکه امروزه کارشناسان اقتصادی از دست‌فروشی به عنوان یک پدیده و معضل اجتماعی یاد می‌کنند به نظر می‌رسد علاوه بر اینکه مسئولان بارها در اظهارنظرهای خود رسیدگی به وضعیت سد معبرکنندگان گنجنامه و طرح‌های ترافیکی مسیر ورودی این منطقه گردشگری را مورد اهمیت و توجه ویژه قرار داده‌اند...

آ۵

/عکس: پوریا باکیره

انتشار خبر یک کشف دروغین

رویای مومیایی؛ این‌بار در هگمتانه

آ۸

یادداشت روز

دفاع وزیر دفاع از نظام و دولت در همدان

۱- شاید ۲ سالی می‌شود که همدان منتظر سفر وزیر دفاع به استان بود، پیش از این طلائی‌نیک، معاون وزیر دفاع که اصالتی بهاری دارد با تیمی از مدیران این وزارتخانه به استان آمده بود و در دیدار با استاندار و مسئولان به توافقاتی نیز رسیده بودند. هر چند اجرایی نشدن این توافقات باز هم ثابت کرد که مدیران همدانی حاضر در سازمان‌های مرکزی کمتر برای استان خود گام برداشته و حاضر به استفاده از نفوذ خود برای بهره‌مندی مردم از امکانات و سرمایه‌های سازمان محل خدمت نیستند...

آ۲

روز نوشت

پیشگیری از فرار مغزها با کارآفرینی

شرایط اقتصادی، صنعتی، اجتماعی و فرهنگی امروز کشور به گونه‌ای است که حل مشکلات و تنگناها، الگوها و راه‌حل‌های جدید و متفاوتی را طلب می‌کند. ترکیب جمعیتی جوان کشور، ضرورت ایجاد فرصت‌های شغلی و نیز نوسان بهای نفت ۳ عامل عمده‌ای هستند که موجب می‌شوند سیاستگذاران و تصمیم‌سازان کلان کشور به منبع درآمد سهل‌الوصول دیگری به جز نفت بیندیشند و بی‌شک آن منبع جز ابتکار، خلاقیت و نوآوری چیز دیگری نیست...

آ۶

انتقاد فرمانده تیپ انصارالحسین:

به نام تریبون آزاد به شهدا هجمه نکنید

فرمانده تیپ ۳۲ انصارالحسین(ع) استان همدان گفت که نباید به اسم تریبون آزاد به شهدا و راه آنان هجمه شود.

به گزارش ایسنا، مهدی فرجی در همایش طرح ولایت در دانشگاه بوعلی‌سینا، بیان کرد: مدافعان حرمی که این روزها با سن و سال بسیار اندک به سوریه می‌روند، بدون شک کمتر از جوانان دهه ۶۰ نیستند.وی با تأکید بر اینکه جوانان نسل امروز ما دست کمی از بچه‌های دهه ۶۰ که جبهه می‌رفتند و جنگ می‌کردند، ندارند، افزود: این نسل در سوریه خود را اثبات کرده‌اند و بدون شک کمتر از بچه‌های دهه ۶۰ و دوران دفاع مقدس نیستند البته اگر اذهانشان را آلوده نکنند.

فرجی بیان کرد: جوانان دهه ۶۰ به جبهه می‌رفتند تا آبروی پدر و مادرانشان را حفظ کرده و آنان را سرفراز کنند اما امروز ۷۰ تا ۸۰ درصد مدافعان حرم فرزندانی هستند که خود پدر شده‌اند و فرزندان یک تا ۳ ساله دارند.

وی با تأکید بر اینکه مدافعان حرم از خانواده و زندگی خود سیر نشده‌اند، گفت: متأسفانه برخی افراد کوته‌نظر، مدافعان حرم را افرادی سیر شده از خانواده و احساساتی تلقی می‌کنند که برای دریافت پول به جبهه‌های مقاومت می‌روند.

فرجی با بیان اینکه برخی افراد می‌گویند پس از ۳۰ سال زمان، استخوان‌های شهدا را برای چه می‌آورند؟ افزود: به این افراد باید گفت آیا شهدا ارزش‌شان بالاتر از کاسه‌های شکسته تاریخی نیست که برای آن سازمانی ساخته شده است؟

فرمانده تیپ ۳۲ انصارالحسین(ع) استان همدان همچنین افزود: مواظبت کنید و اجازه ندهید با ارزش‌های انقلاب ما بازی کنند و به اسم تریبون آزاد، شهدا و راه شهدا را مورد هجمه قرار دهند.

وی با بیان اینکه مردم همدان خود را با استقبال از تشیع پیکر شهید سردار همدانی اثبات کردند، گفت: باید همگی قدردان شهدا به ویژه شهدای مدافع حرم باشیم.

فرجی با بیان اینکه ما از دشمنان و داعش ترس و واهمه‌ای نداریم، بیان کرد: نگرانی ما از داخل است و از زخم زبان‌هایی که برخی افراد می‌زنند و از وضعیت حجاب جامعه است. ما امروز باید روی جبهه مقاومت کار کنیم و قدر شهدای مدافع خود را بدانیم و با زخم زبان‌هایمان درد خانواده‌های شهدا را بیشتر نکنیم. دشمن همه چیزش را گذاشته تا از ما انتقام بگیرد به طوری که موشک‌های ۸۰۰ میلیون تومانی خود را برای شهادت یک نفر از ما به‌کار می‌گیرد. در هفته پیش رو ۳ شهید تشییع می‌شوند، شهدایی که پس از ۳۰ سال به کشور آورده شده‌اند.

اجاره محل‌های دستفروشی بوعلی تا ۵ میلیون تومان

نایب‌رئیس شورای شهر همدان با اشاره به پشت پرده دست‌فروشی در شهر همدان گفت: محل‌های مختلف در خیابان بوعلی ۳ تا ۵ میلیون تومان برای دست‌فروشی اجاره داده می‌شود.

به گزارش تسنیم، حمیدرضا طبی‌مسرور در صحن علنی شورای شهر همدان بیان کرد: اهالی و کسبه خیابان بوعلی همدان نسبت به معضلات ایجاد شده توسط دست‌فروشان معترض بوده و انتظار رسیدگی توسط شهرداری همدان را دارند.

وی بیان کرد: اهالی و بازاریان خیابان بوعلی اصرار داشتند که در شورای شهر و شهرداری فکری برای دست‌فروشان و ساماندهی، کنترل و نظارت بر آنها شود چراکه مسائل اخلاقی و امنیتی بسیاری را در این منطقه ایجاد کرده‌اند.

طبی‌مسرور با بیان اینکه شهرداری همدان باید دست‌فروشان را شناسایی کند چراکه برخی از دست‌فروشان مربوط به سایر استان‌ها هستند، افزود: شهروندان گلایه دارند که از شهرهای دیگر در همدان دست‌فروشی می‌کنند.

وی با اشاره به اینکه فعالیت دست‌فروشان در همدان بی‌حساب و کتاب است، گفت: برخی از این دست‌فروشان به اندازه کسبه و مغازه‌داران خیابان بوعلی درآمد دارند.

نایب‌رئیس شورای شهر همدان از خرید و فروش محل دست‌فروشی در خیابان بوعلی خبر داد و افزود: محل‌های دست‌فروشی در خیابان بوعلی ۳ تا ۵ میلیون تومان فروخته شده و اگر کسی در برابر آنها مقاومت کند به صورت باندی و گروهی برخورد فیزیکی با وی می‌شود.

وی با بیان اینکه افرادی در بین دست‌فروشان به «خان» معروف هستند و نوچه‌هایی دارند که منطقه را پوشش می‌دهند، گفت: مافیایی در بین دست‌فروشان وجود دارد که اگر کنترل نشود با آماده‌سازی بستر پیاده‌راه‌سازی در خیابان بوعلی به معضل عظیم شهری تبدیل می‌شوند.

نایب‌رئیس شورای شهر همدان با بیان اینکه طرح انتقال دست‌فروشان به خیابان تختی امری مورد پسند است، افزود: خیابان تختی به سبب رفت و آمد کمتر می‌تواند بستر مناسبی برای استقرار دست‌فروشان باشد.

تبریک و تهنیت
جناب آقای
مصطفی خزاعی
مدیر کل محترم آموزش و پرورش استان همدان
انتخاب شایسته حضرتعالی موهبتی است برای مردم دارالمومنین همدان
بی شک توانمندی،حلم، درایت و تدبیر جنابعالی پویایی فضای فرهنگی استان را نویدبخش خواهد بود
ضمن عرض تبریک حضور جنابعالی موفقیت و سلامتی روزافزونتان را از درگاه خداوند متعال آرزومندیم.
مدیرعامل،هیئت مدیره و کارکنان
شرکت تعاونی مصرف فرهنگیان همدان

تبریک و تهنیت
جناب آقای
مهندس علیرضا رنجبر ضرابی
مدیرعامل محترم شرکت غله و خدمات بازرگانی منطقه۱۳ همدان
انتصاب شایسته حضرتعالی که بر اساس تجارب و توانمندی‌های‌هایتان صورت پذیرفته است را صمیمانه تبریک و تهنیت عرض می‌نمائیم.
از درگاه ایزد متعال برای جنابعالی و تمامی پرسنل دلسوز این عرصه سلامتی و موفقیت آرزومندیم.
شرکت سیاحتی علیصدر

تبریک و تهنیت
جناب آقای
مصطفی خزاعی
مدیر کل محترم آموزش و پرورش استان همدان
انتخاب شایسته حضرتعالی را صمیمانه تبریک و تهنیت عرض نموده از درگاه ایزد متعال سلامتی و موفقیت جنابعالی را آرزومندیم.
شرکت سیاحتی علیصدر

تبریک و تهنیت
جناب آقای
مصطفی خزاعی
مدیر کل محترم آموزش و پرورش استان همدان
انتخاب شایسته حضرتعالی موهبتی است برای فرهنگیان و مردم دارالمومنین همدان
بی شک توانمندی،حلم، درایت و تدبیر جنابعالی پویایی فضای فرهنگی استان را نویدبخش خواهد بود
ضمن عرض تبریک حضور جنابعالی از زحمات آقای فولادوند در زمان تصدی کمال تشکر و قدردانی را داریم.
مدیریت و کارکنان آموزش و پرورش ناحیه۲ همدان

تقدیر و تشکر
جناب آقایان
مهندس محمدناصر نیکبخت (استاندار محترم همدان)
مهندس عبدالعظیم رضایی (معاون محترم استاندار و فرماندار ویژه شهرستان ملایر)
جناب آقای حاج محمد کاظمی (نماینده محترم شهرستان ملایر در مجلس شورای اسلامی)
حجت‌الاسلام والمسلمین حاج آقا آزادیخواه (نماینده محترم شهرستان ملایر در مجلس شورای اسلامی)
مهندس سید مصطفی هاشمی (مدیر عامل محترم شرکت آب‌وفاضلاب روستایی استان همدان)
مهندس حسن ظفری (مدیر کل محترم بنیاد مسکن انقلاب اسلامی استان همدان)
مهندس حسین فارسی (بخشدار محترم مرکزی شهرستان ملایر)
مهندس مسعود رضایی (مدیریت محترم بنیاد مسکن انقلاب اسلامی شهرستان ملایر)
مهندس امیرحسین بادامی (مدیریت محترم اداره توزیع برق شهرستان ملایر)
بدینوسیله از زحمات و پیگیری‌های بی‌شائبه شما عزیزان در زمینه طرح بهسازی و آسفالت روستای گماسا تقدیر و تشکر نموده که با پیگیری‌های مجدانه شما به سرانجام رسیده است.
شورای اسلامی، دهیاری و اهالی محترم و شهیدپرور روستای گماسا

تبریک و تقدیر
جناب آقای
مصطفی خزاعی
مدیر کل محترم آموزش و پرورش استان همدان
انتصاب شایسته حضرتعالی را صمیمانه تبریک و تهنیت عرض نموده و از زحمات بی شائبه جناب آقای عبدالرضا فولادوند در زمان تصدی تقدیر و تشکر می‌نماییم..
حق مراد خزایی
رئیس آموزش و پرورش منطقه خزل نهاوند

تبریک و تقدیر
جناب آقای مصطفی خزاعی
انتصاب شایسته جنابعالی را به سمت مدیر کل محترم آموزش و پرورش استان همدان
تبریک و تهنیت عرض نموده، و ضمن تشکر و قدردانی از زحمات دلسوزانه و خدمات ارزنده
جناب آقای دکتر عبدالرضا فولادوند
از درگاه ایزد متعال برای تمام کسانی که در راه خدمت گام برمی‌دارند سلامتی و موفقیت آرزومندیم.
مدیریت و کارکنان آموزشگاه نمونه دولتی ریحان النبی-ناحیه دو

الوو پیام...
مدیران محترم ادارات و روابط عمومی‌های گرامی
تلفن: ۳۸۲۷۹۰۴۰ - ۰۸۱ پیامک: ۱۰۰۰۶۰۶۶
E-mail: mardomi@hamedanpayam.com

پیام تاریخ، تمدن و فرهنگ مادستان
The Message Of Madestan's History & Civilization & Culture
روزنامه همدان پیام
۲
چهارشنبه ● ۶ مردادماه ۱۳۹۵ ● شماره ۲۶۹۲
خبر
khabar@hamedanpayam.com

پیشرفت فیزیکی تقاطع غیرهمسطح شهید همدانی تا ۱۷ درصد

شهردار همدان از پیشرفت ۱۷ درصدی تقاطع غیرهمسطح شهید همدانی خبر داد و گفت: ۵ میلیارد تومان برای اجرای پل شهید همدانی هزینه شده است.

به گزارش تسنیم، سید مصطفی رسولی در صحن علنی شورای شهر همدان افزود: باید در عمل از سرمایه‌گذاران حمایت کرد نه اینکه تنها در این زمینه شعار داد، با این وضعیت نمی‌توان اعلام کرد فرش قرمز برای سرمایه‌گذاران پهن کرده و واحد VIP برای آنها ایجاد کرد.

وی با اشاره به اینکه تمامی مسائل درباره عملکرد شهرداری نباید تنها از یک دیدگاه دیده شود، بیان کرد: شهرداری همدان به سرمایه‌گذاری اعتقاد دارد و زیرساخت‌های لازم را برای این امر فراهم می‌کند.

رسولی بیان کرد: شورای شهر همدان نباید وارد فضای تقابل با شهرداری شود بلکه اعضای شورای شهر دلسوزان شهر هستند که مسائل را مطرح کرده و راهکار برای رفع مشکلات ارائه می‌دهند.

وی با بیان اینکه نیروهای شرکتی شهرداری منطقه ۳، ۲ ماه حقوق دریافت نکرده بودند، گفت: با پیمانکاران جلساتی برگزار شد و مطالبات آنها تا پایان خرداد ماه توسط شهرداری همدان پرداخت شد و این در حالی است که پیمانکاران شهرداری باید براساس قانون حداقل ۲ ماه از حقوق کارکنان خود را پرداخت کنند.

رسولی درباره آخرین وضعیت تقاطع غیرهمسطح شهید همدانی نیز افزود: این پروژه در حال حاضر ۱۷ درصد پیشرفت فیزیکی دارد و نسبت به زمان‌بندی تعیین شده یک ماه عقب هستیم که امیدواریم در ماه‌های آینده با تسریع کار جبران شود.

یادداشت روز

دفاع وزیر دفاع از نظام و دولت در همدان

۱- شاید ۲ سالی می‌شود که همدان منتظر سفر وزیر دفاع به استان بود، پیش از این طلائی‌نیک، معاون وزیر دفاع که اصالتی بهاری دارد با تیمی از مدیران این وزارتخانه به استان آمده بود و در دیدار با استاندار و مسئولان به توافقاتی نیز رسیده بودند.

هر چند اجرایی نشدن این توافقات باز هم ثابت کرد که مدیران همدانی حاضر در سازمان‌های مرکزی کمتر برای استان خود گام برداشته و حاضر به استفاده از نفوذ خود برای بهره‌مندی مردم از امکانات و سرمایه‌های سازمان محل خدمت نیستند.

اکنون در وزارت دفاع مدیران همدانی نفوذ دارند اما اینکه وزارت دفاع که توان سرمایه‌گذاری در توزیع، صنایع، کشاورزی، صنایع تبدیلی، معدن، تحقیقات و پژوهش و سایر حوزه‌ها را داراست اما به همدان سخت ورود می‌کند، شاید موضوع را قابل تأمل کند.

۲- حضور دهقان در همدان آن هم به دعوت نماینده تویسرکان و با برنامه‌ریزی برای سخنرانی اگرچه خوب است و در تعامل نمایندگان و وزرا پذیرفته شده است اما در راستای بهره‌مندی از فرصت‌ها، برای استان کم است.

انتظار این است که اینگونه سفرها به گونه‌ای برنامه‌ریزی شود که استان از همه توانایی‌های یک وزیر و وزارتخانه و زیرمجموعه تحت مدیریتی وی بهره‌مند شود .

وقتی وزیری می‌تواند کمک بسیاری به حل‌وفصل مشکلات استان به خصوص در حوزه صنایع تبدیلی و قطعه‌سازی داشته باشد. نباید تمام توان وزیر را در موضوعی خاص استفاده کرد.

یادواره‌های شهدا ارزشمند است و هر وزیر و مسئولی برای شرکت در آن و ادای احترام به شهدا، دعوت را اجابت خواهد کرد. پس باید برای پس از دعوت برنامه جامع داشت شاید دلیل دعوت مجدد استاندار از وزیر برای حضور در استان، همین باشد.

۳- حضور وزیر دفاع به عنوان سخنران یادواره شهدا در استان به لحاظ اطلاعاتی و آگاهی‌بخشی در موضوعات روز بسیار پر بار بود.

سردار دهقان به عنوان مسئول دفاع کشور و کسی که بهتر از هر کس سیاست‌های دفاعی ایران را می‌داند در این سخنرانی‌ها سعی کرد آخرین وضعیت دفاعی کشور را تبیین کند و از برنامه‌های موشکی و ارتقای آنها در زمان مناسب سخن بگوید.

٤- وزیر دفاع مسئول بخشی از مذاکرات هسته‌ای بوده و در این زمینه هم به خوبی سیاست‌های دفاعی کشور در نگاه به انرژی و تسلیحات هسته‌ای را تبیین کرد و اساس گفته‌های وی تأکید بر فتوای مقام معظم رهبری در خصوص حرام بودن دستیابی به سلاح هسته‌ای است.

موضوعی که پذیرش آن در جهان، نگاه جدیدی به انرژی هسته‌ای را سبب شده است.

۵- سردار دهقان به عنوان یک مجاهد شناخته شده از دستاوردهای برجام و تلاش دولت و نظام در مذاکرات برای حفظ منافع ملی سخن گفت و دیدگاه رهبری در پذیرش برجام را تبیین کرد تا همه بدانند به خاطر وفای به عهد، ایران برجام را که توسط نظام پذیرفته شده، نقض نخواهد کرد اما در صورت نقض آن هم در کمتر از ۲ ماه به لحاظ شرایط هسته‌ای به شرایط پیش از برجام برخواهد گشت.

٦- مهمترین اظهارات وزیر دفاع را می‌توان در رد ادعای اختلاف بین دولت و رهبری در موضوع برجام، دانست.

سردار دهقان به صراحت تأکید کرده که رهبری نظراتش را شفاف اعلام می‌کند و نیازی به سخنگو هم ندارد.

این سخنان در همدانی که در همین هفته یک فعال سیاسی در آن، سعی کرد دولت را در مقابل دیدگاه‌های رهبر معظم انقلاب تعریف کند، قابل تأمل است.

۷- سخنان سردار دهقان که وی بخشی از آن را طبقه‌بندی شده دانست که بیان شده است، به دلیل تازگی و نوع دفاع وی از نظام و دولت، بسیار خواندنی و روشنگر بسیاری از مسائل است.

این سفر اگر برای همدان دستاورد پروژه‌ای و عمرانی نداشت اما به لحاظ خبری و روشنگری مردم برای نظام و دولت بسیار سفر خوبی بود و منافع ملی را تحکیم کرد.

قطع بیمه رانندگان توجیه منطقی ندارد

مدیرعامل سازمان مدیریت و نظارت بر تاکسیرانی شهرداری همدان گفت: قطع بیمه رانندگان تاکسی توجیه منطقی ندارد و پیگیر حقوق آنها هستیم.

به دنبال انتشار اخباری مبنی بر سردرگمی ۲٦۰ راننده تاکسی در استان به دلیل قطع شدن بیمه آنها مهرداد خورشیدوند در گفت‌وگو با فارس بیان کرد: سازمان تاکسیرانی همدان فعلاً از اینکه بیمه چه تعداد از افراد قطع شده، اطلاع دقیقی ندارد و این موضوع در حال بررسی است.

وی در رابطه با علت قطع شدن بیمه رانندگان گفت: سازمان تأمین اجتماعی در این رابطه پاسخگوست و ما تنها پیگیر حقوق رانندگان هستیم تا آنها کمترین خسارت را ببینند و حقوقشان احقاق شود.

مدیرعامل سازمان مدیریت و نظارت بر تاکسیرانی شهرداری همدان با بیان اینکه موضوع کشوری است و ابلاغیه به سراسر کشور زده شده است، افزود: شنیده‌های ما نیز به مانند سایر افراد است و فعلاً اطلاع دقیقی نیست. وی با بیان اینکه این برنامه از قبل آغاز شده و بر اساس روند صورت می‌گیرد، بیان کرد: دو گروه راننده وجود دارند، گروهی که از قبل ثبت نام کرده‌اند و بیمه آنها برقرار بوده و اکنون قطع شده که ما نسبت به این عمل اعتراض داریم چرا که قطع شدن بیمه آنها توجیه منطقی ندارد.

خورشیدوند گفت: گروه دیگر به تازگی ثبت نام کرده‌اند که ما به دنبال راهکار جدید هستیم تا با همکاری تأمین اجتماعی آنها نیز بتوانند از حق بیمه استفاده کنند.

پاسخ وزیر دفاع به مخالفان توافق هسته‌ای:

حق نداریم جلوتر از رهبری حرکت کنیم

▪ پذیرش برجام نظر نظام بوده است

این روزها تریبون‌های استان میزبان میهمانانی است که اشتراک بحث‌شان برجام است و افتراقش نسبت دولت با این توافق. یکی از زیان‌آور بودن آن سخن می‌گوید و در مذمت آن عنوان می‌کند که دولت به خاطر نزدیکی به آمریکا دل به این توافق سپرده، یکی هم در مقام دفاع از دولت تریبون را به دست می‌گیرد و می‌گوید که اگر برجام نبود خرید نفت از کشور به صفر می‌رسید.

تازه‌ترین سخنان این تریبون‌های برجامی اظهارات وزیر دفاع و پشتیبانی نیروهای مسلح بوده که در سطحی بالاتر و از نگاه امنیتی به بررسی توافق و اوضاع منطقه پرداخته و اینکه نباید اصل برجام را زیر سؤال برد و اصلاً اجازه این کار هم داده نمی‌شود. سردار حسین دهقان این سخنان را نه فقط از نگاه یک عضو کابینه بلکه به عنوان یک مقام نظامی بلندپایه کشور و عضو شورای عالی امنیت ملی تأکید کرده است.

او که دوشنبه شب میهمان همدانی‌ها در یادواره بیست‌وپنجمین یادواره شهدای بسیج مسجد اعظم بود ابتدای سخنان خود به رشادت همدانی‌ها در عملیات مرصاد و جنگ تحمیلی اشاره کرده و گفت: مردم همدان با اهدای شهدای خود در این راه، توطئه‌ای بزرگ را در نطفه خفه کردند و فصل جدیدی را در تاریخ ملت ایران رقم زدند. همدان پیش از پیروزی انقلاب نیز در عرصه مبارزه با نظام ستمشاهی فعال بود و با حضور عالمان مجاهدی که در رأس آنها شهید مدنی قرار داشت، مسیر مبارزه با نظام ستمشاهی را با افتخار طی کرده است.

وزیر دفاع و پشتیبانی نیروهای مسلح با بیان اینکه این سرزمین دارای قداست است و هر گوشه‌ای از این سرزمین تاریخی را با خود به همراه دارد، گفت: ملت ایران به این مردم بسیار ولایتمدار، متدین و پایبند به اصول و ارزش‌ها افتخار می‌کند.

دهقان با بیان اینکه آنچه که در ذهن ملت ما و مسئولان، از مردم غیور و متدین استان همدان نقش بسته پیشتازی، پیشگامی، مسئولیت‌پذیری، پذیرش خطر و پرداخت هزینه برای ارزش‌ها و اصول و مسیر عمومی حرکت انقلاب است، گفت: این مقوله ویژگی ممتازی برای مردم استان همدان است.

سردار همدانی به دست رژیم صهیونیستی شهید شد

وزیر دفاع در ادامه از نقش سردار شهید همدانی در دوران پیروزی انقلاب اسلامی و استمرار آن سخن گفت و افزود: سردار همدانی سرباز تمام عیار ولایت بود و به عنوان فرزند این مرز و بوم در تمام ادوار و زمان‌های درگیری و مبارزه و جنگ حضور مؤثر و فعال داشت.

دهقان با بیان اینکه باید به حق سردار همدانی را برآمد و نمونه ایستادگی مردم همدان بدانیم، گفت: این شهید بزرگوار در نهایت برای دفاع از آل... و حمایت از جریان مقاومت به دست رژیم صهیونیستی آدم‌کش به مقام شهادت نائل آمد.

وی با بیان اینکه دشمن از تلاش برای تبدیل کمترین مسأله به بزرگترین مسأله برای ایجاد فشار به ایران کوتاهی نکرده است، افزود: ایجاد اجماع جهانی علیه ایران اسلامی از دیگر اهداف دشمن بوده است.

دهقان خطاب به جمع با بیان اینکه آیا دشمن به بهانه واهی پرونده هسته‌ای و بستن اتهام بزرگ برخورداری ایران از سلاح هسته‌ای ۱۰ سال تمام ملت و نظام را درگیر نکرد؟ آیا با اتکا به اطلاعات سازمان ملل و صاحبان قدرت وتو علیه ایران پرونده‌سازی نکرد؟ آیا برای بد جلوه دادن چهره اسلام گروهک‌های تکفیری وحشی را ایجاد نکرد؟ گفت: برده‌گیری، برده‌فروشی، اسارت، کشتن، اهانت و سلب آزادی و حق حیات از نتایج ایجاد گروهک‌های تکفیری است.

وی با بیان اینکه ایران در سایه شریعت اسلام و قرآن نظامی برپا کرده که ضمن متکی به آرا مردم تمام مبانی اسلامی و اخلاقی را رعایت می‌کند، افزود: دشمن با ایجاد این گروهک‌ها به دنبال ایجاد ایران‌هراسی و اسلام‌هراسی است تا راحت‌تر به اهداف خود دست یابد.

ایران با شجاعت از جبهه مقاومت دفاع می‌کند

وزیر دفاع با بیان اینکه امروز نظام سلطه چیزی جز اطاعت از ما نمی‌خواهد و بنا بر فرمایش مقام معظم رهبری در مقابل زورگویان، سلطه‌طلبان و قدرت منداران به ظاهر قدرتمند نباید سر تسلیم فرود آورد و باید ایستادگی کرد، گفت: ملت ایران در نقطه مقابل اهداف سلطه اراده کرده تا قدرتمند باشد و نه تنها در مقابل نظام سلطه سر تسلیم فرود نیاورد بلکه هر جایی و هر جریانی که در مقابل نظام سلطه بایستد و مقابله کند، ملت ایران با تمام توان در کنار او خواهد ایستاد.

وی با بیان اینکه امروز حضور ما در عراق، یمن و سوریه و هر جای دیگری که به نوعی درگیر مقابله و مقاومت در برابر نظام سلطه است مشهود است، گفت: ایران با شجاعت اعلام کرده که از این جبهه‌ها حمایت می‌کند.

به گزارش خبرگزاری‌ها، وی با طرح این سؤال که ما امروز به چه چیزی نیاز داریم و در شرایط فعلی چه باید بکنیم؟ گفت: اگر با انصاف و عقلانیت و خردورزی به مسائل نگاه کنیم می‌بینیم که جامعه نیازمند وحدت و انسجام است.

وزیر دفاع با بیان اینکه در شرایطی که پیرامون کشور وجود دارد و مشکلاتی که درون جامعه با آن روبه‌رو هستیم تنها راه مقابله با مشکلات وحدت و انسجام ملی است، گفت: ملت ما یک ملت واحد و کشور ما منسجم و یکپارچه است و تمامی اقوام و آحاد مردم زیر چتر ولایت هستند و تنها راه موفقیت آنها چسبیدن به حبل الهی است تا وحدت خود را حفظ کنند.

حق نداریم جلوتر از رهبری حرکت کنیم

وزیر دفاع در ادامه ایران را تنها نظامی دانست که همواره «نه» بزرگ به خواسته‌های دشمن گفته است، افزود: طبیعی است که دشمن نیز به انحای مختلف درصدد ضربه و آسیب به نظام ما باشد. وی بالا بردن آستانه تحمل را نیز مؤلفه دیگری برای افتادن در مسیر توسعه بیشتر دانست و بیان کرد: باید دولت را تقویت کنیم تا توان ملی افزایش یابد و بتوانیم در برابر دشمنان ایستادگی کنیم.

دهقان با بیان اینکه اگر توانستیم با خطوط قرمز و حدودی که مقام معظم رهبری تعیین کرده و اولویت‌های که تبیین کرده‌اند، خود را همراه کنیم شاخص مشخص می‌شود، گفت: به هر میزان که نتوانیم خود را با این دو مؤلفه تطبیق دهیم با نظام و رهبری زوایه پیدا می‌کنیم. وی با تأکید بر اینکه حق نداریم جلوتر از رهبری حرکت کرده و بلندتر از رهبری فریاد بزنیم، افزود: رهبری تمام فرمایشات خود را مستقیم مطرح می‌کنند و همه مباحث مطروحه از سوی ایشان نیز شفاف و گویاست.

رهبری برای بیان مطالب نیازی به واسطه ندارند

وزیر دفاع با تأکید بر اینکه رهبر معظم انقلاب، آنجا که لازم باشد فریاد می‌زنند، و آنجا که نیاز باشد تذکر می‌دهند، گفت: در جریان مذاکرات بنده مسئول مذاکرات در بخش PMD بودم اما فردی به بنده گفت که «نظر رهبری در این خصوص فلان مبحث است» در حالی که مقام معظم رهبری نیازی به انعکاس مطالب با واسطه ندارند و به نظر من این رفتارها درست نیست.

وی با اشاره به نامه شخص اوباما به رهبری مبنی بر انجام مذاکره برای رفع مشکلات افزود: رهبری، دولت و تیم مذاکره‌کننده از همان روز اول مذاکره اعلام کردند که فقط در مورد فعالیت‌های هسته‌ای مذاکره خواهد شد ولاغیر.

به دنبال همکاری و همراهی با آمریکا نیستیم

وزیر دفاع با بیان اینکه دشمن هنوز هم التماس می‌کند که مباحثی چون بحث سوریه و همکاری در صلح خاورمیانه به مذاکره گذاشته شود اما این اتفاق رخ نداده و نخواهد افتاد، گفت: هر اقدامی انجام می‌دهیم که جلوی کشتار را در منطقه بگیریم و این وظیفه ماست ولی به دنبال همکاری و همراهی با آمریکا نیستیم.

پذیرش برجام نظر نظام بوده است

وی با اشاره به اینکه هیچ کس در این کشور شهامت و جرأت این را ندارد که خلاف خواسته جامعه اقدامی کند، بیانکرد: رهبری به هیچ کس در هیچ جایگاه و مقامی اجازه نمی‌دهد از خطوط قرمز عدول کند و عزت ما در تجلی همین رفتار است.

وزیر دفاع با بیان اینکه در برجام هر چه پذیرفته شده با نظر نظام بوده و کسی جرأت اینکه کار مخفیانه و زیرزیرکی بکند را ندارد و این اتفاق نیز رخ نداده است، به مدرک‌سازی‌های غرب علیه فعالیت‌های صلح‌آمیز هسته‌ای ایران اشاره کرد و گفت: اگر در مذاکرات هسته‌ای چیزی به دست نیاورده باشیم اما ثابت کرده باشیم آمریکا دغل‌کار و حیله‌گر است، برد با ماست.

به بدخواهان اجازه زیر سؤال بردن اصل برجام را نمی‌دهیم

دهقان با بیان اینکه بر برجام پایبند هستیم ولی اجازه نمی‌دهیم بدخواهان مردم در موضع طرفداری مسائلی را مطرح کنند که اصل موضوع زیر سؤال برود، گفت: ارتباط ما با آمریکا رابطه گرگ و میش است.

وزیر دفاع با بیان اینکه رهبری ما در اوج تقواست و به همین علت اشتباه نداشته و درست تشخیص می‌دهد، بیان کرد: موضع رهبری باید تهاجم مستمر به آمریکا و اذناب آن باشد تا ذیل آن دولتمردان کار کنند، یک دست بالا را همواره نیاز داریم و نیاز جدل و چالش با رقیب است.

وی با تأکید بر اینکه آنچه مقام معظم رهبری اعلام می‌کنند مصلحت غایی این ملت و نظام است و باید دقیق در این حوزه حرکت کنیم، گفت: کسی حق ندارد پا بیرون بگذارد، کسی حق ندارد پشت سر خود را نگاه کند و کسی حق ندارد اجازه دهد سؤال انحرافی در ذهن ایجاد شود و بعد به دنبال آن تحلیل و اقدام داشته باشد.

دهقان با بیان اینکه اگر برجام نبود هر ٦ ماه یک بار از فروش ۲۰ درصد از نفت ما جلوگیری می‌شد، افزود: امروز کسانی که ما را تحریم کردند نفت ما را می‌خرند، البته در جابه جایی پول مشکل داریم که این موضوع ربطی به برجام ندارد و مربوط به تحریم ایران در زمان اشغال لانه جاسوسی است.

نماینده نهاوند در مجلس:

منابع طبیعی استان پاسخگوی آتش‌سوزی گیان باشد

اوایل هفته جاری حادثه‌ای در گیان رخ داد که بنا به گفته مسئولان ۷ هکتار جنگل دست‌کاشت و ۱۵ هکتار هم از مراتع این منطقه توسط عامل انسانی، دچار آتش‌سوزی شد.

از سوی دیگر چند مورد آتش‌سوزی از ابتدای سال رخ داده که اغلب هم تعمدی بوده است.

نماینده مردم نهاوند در مجلس شورای اسلامی در واکنش به این حوادث با تأکید بر اینکه از مسئولان حوزه منابع طبیعی در استان می‌خواهم تا هر چه سریع‌تر پرونده این آتش‌سوزی‌ها را پیگیری و اعلام نتیجه کنند، گفت: برای من و مردم نهاوند دردآور است که مناطق بکر و گردشگری شهرستان یک شبه بر اثر سهل‌انگاری یا تعمد افراد غیرمتعهد خاکستر شود.

حسن بهرام‌نیا با بیان اینکه مدت‌هاست بحث واگذاری سراب‌های نهاوند به بخش خصوصی مطرح است اما کاری از پیش نرفته بیان کرد: نه می‌گذارند مردم کاری انجام دهند نه خودشان اقدامی انجام می‌دهند. در نهایت هم در فصل گردشگری که باید پذیرای میهمانان و مسافران باشیم و به توسعه گردشگری کمک کنیم، بهترین منطقه گردشگری شهرستان دچار آتش‌سوزی می‌شود.

وی افزود: در شورای تأمین هم اعلام شده که هرچه سریع‌تر تکلیف این وضعیت روشن شود، اگر منابع طبیعی برنامه‌ای، اقدامی می‌تواند داشته باشد، اعلام و انجام بدهد و در هر حال این عملکرد ضعیف را تقویت کند.

بهرام نیا در ادامه با تأکید بر اینکه سراب گیان و جنگل طبیعی آن که در منطقه زاگرس یک سرمایه ملی و منحصر به فرد برای نهاوند به شمار می‌آید، نباید امروز مقابل دیدگان مردم خاکستر شود، افزود: از مدیرکل منابع طبیعی و متولیان این حوزه می‌خواهم که اقدامات لازم را برای بررسی این موضوع و برخورد قانونی با عاملان آن چه سهوی و چه عمدی انجام دهند.

وی با توجه به یک هفته مهلت برای پاسخگویی علت این حوادث در مراتع و سراب و مناطق طبیعی شهرستان گفت: در غیر این صورت، موضوع را در صحن علنی مجلس مطرح خواهم کرد.

***احیای درختان آسیب دیده گیان**

مدیر منابع طبیعی نهاوند هم از آبیاری و رسیدگی به درختانی که در این حادثه آتش‌سوزی آسیب دیده‌اند به منظور احیای آن خبر داد.

به گفته علی ده‌پهلوان، ۲۲هکتار از جنگل‌های دست کاشت و مراتع سراب گیان در این آتش‌سوزی طعمه حریق شد که درختان دست کاشت قابل احیاست.

shenide@hamedanpayam.com

شنیده‌ها

۱- مدیران شرکت‌های وابسته به شهرداری‌ها حق حضور در انتخابات شوراها را ندارند. گویا مدیران شرکت‌های وابسته به شهرداری‌ها تنها در صورت اعلام استعفا در زمان مقرر حق حضور در انتخابات شوراهای اسلامی شهر محل خدمت را خواهند داشت. گفتنی است براساس نظر دفتر انتخابات وزارت کشور، لفظ مدیران در قانون عام بوده و شامل مدیرعامل و اعضای هیأت مدیره شرکت‌های یاد شده نیز می‌شود.

۲- اخراج از استان تهدید یکی از استانداران در صورت اجرا نشدن مصوبات کارگروه رفع موانع تولید بوده است. گویا استاندار مازندران گفته است؛ به عنوان نماینده دولت، افرادی که همکاری لازم را در رفع موانع بانکی نداشته باشند به مردم معرفی و از استان اخراج خواهد شد. گفتنی است فلاح به مدیران بانک‌های عامل و رؤسای دستگاه‌های اجرایی نیز هشدار داده در پرونده بنگاه‌های تولیدی معرفی شده برای دریافت تسهیلات رونق تولید اشکال‌تراشی نکنند .

٤- رشته فناوری نانو به آموزش‌های فنی‌وحرفه‌ای اضافه می‌شود. گویا به‌روزرسانی آموزش‌های مهارتی و ایجاد رشته‌های جدید مطابق با نیازهای جامعه دلیل این اقدام است. گفتنی است استان قزوین برای آغاز آموزش نانو در کشور انتخاب شده است.

۵- کمیته امداد به دنبال جذب یارانه افراد ثروتمند است. گویا این اقدام برای جبران کاهش بودجه ۲ هزار و ۵۰۰ میلیارد تومانی این نهاد است. گفتنی است مسئولان کمیته امداد امروز با دولت در این زمینه جلسه دارند.

خبر

ظرفیت تمام استان برای مسابقات قرآن به کار گرفته شد

مدیرکل آموزش‌وپرورش استان همدان گفت: با توجه به اهمیت بالای مسابقات قرآن، عترت و نماز دانش‌آموزان کشور، تلاش کردیم از تمام ظرفیت‌ها و امکانات استان برای برگزاری موفق این مسابقات استفاده کنیم.

به گزارش اداره روابط عمومی و اطلاع‌رسانی آموزش‌وپرورش استان، مصطفی خزاعی با قدردانی از عوامل اجرایی این دوره از مسابقات، افزود: به همت معاونت پرورشی و فرهنگی وزارت آموزش‌وپرورش و اداره کل قرآن، عترت و نماز استان همدان کمیته‌های ۱۱گانه تشکیل و فعال هستند.

وی با بیان اینکه بنا بر اعلام رضایت عوامل اجرایی وزارت آموزش‌وپرورش؛ استان همدان در برگزاری مسابقات قرآن، عترت و نماز دانش‌آموزان سراسر کشور موفق عمل کرده است، گفت: این موفقیت ناشی از تلاش‌های شبانه‌روزی و بی‌شائبه عوامل اجرایی کمیته‌هاست.

خزاعی بیان کرد: تمامی دست‌اندرکاران این رویداد قرآنی کار عظیمی برای اطلاع‌رسانی انجام دادند که این مهم نشان از کیفیت بالایی مسابقات قرآنی است.

مدیرکل آموزش‌وپرورش استان همدان در خصوص اعلام آمادگی استان برای برگزاری سایر مسابقات دانش‌آموزی، گفت: باید امکانات و ظرفیت‌های درون استانی شناسایی شود تا بتوانیم آمادگی خود را برای برگزاری سایر مسابقات ورزشی و فرهنگی ویژه دانش‌آموزان اعلام کنیم.

خزاعی بیان کرد: با توجه به این که استان همدان به عنوان یک پایلوت فرهنگی شناسایی شده است باید در برگزاری این گونه برنامه‌ها و مسابقات به نحو احسن و شایسته اقدام کرد.

وی گفت: بازدید دانش‌آموزان از آثار، ابنیه تاریخی، باغ موزه دفاع مقدس، تهیه بسته‌های فرهنگی شامل معرفی استان همدان و برپایی نمایشگاه مشاهیر استان از اهم اقدامات آموزش‌وپرورش استان برای دانش‌آموزان است.

امسال همدان ٦٤ بار لرزید

مدیرکل بحران استانداری همدان با بیان اینکه از ابتدای امسال در استان همدان ٦٤ زلزله رخ داده است، گفت: بیش از نیمی از این زلزله‌ها در مناطق جنوبی استان به وقوع پیوسته است.

علیمردان طالبی در گفت‌وگو با ایسنا، افزود: ۹ مورد از این زلزله‌ها در بخش شمالی، ۲۰ مورد در بخش میانی و ۳۵ مورد در مناطق جنوبی استان همدان رخ داده است.

وی ادامه داد: بزرگترین زلزله به ثبت رسیده مربوط به شهرستان نهاوند با بزرگی ٤/۱ ریشتر بوده که در اوایل فروردین‌ماه امسال رخ داده است.

طالبی با بیان اینکه ماهیانه به صورت میانگین ۱۵ تا ۱ ۸ زلزله به بزرگی بیش از ۱/۵ریشتر در استان همدان رخ می‌دهد، بیان کرد: ریسک وقوع زلزله در مناطق جنوبی استان به ویژه شهرستان نهاوند بیش از سایر مناطق استان است.

مدیرکل بحران استانداری همدان با اشاره به اینکه در این استان ٤ ایستگاه لرزه‌نگاری وجود دارد، گفت: این ایستگاه‌ها که در ارتفاعات استان قرار گرفته‌اند، زلزله‌ها را ثبت کرده و از طریق امواج رادیویی به مرکز پایش و پردازش انتقال می‌دهند.

وی ادامه داد: علاوه بر ٤ ایستگاه لرزه‌نگاری در استان، ۲۹ دستگاه شتاب‌نگاری نیز در نقاط مختلف استان نصب شده که زمین لرزه را را ثبت کرده و برای پردازش به مرکز پایش و پردازش ارسال می‌کنند.

پیام تاریخ، تمدن و فرهنگ مادستان
The Message Of Madestan's History & Civilization & Culture
روزنامه همدان پیام
۳
چهارشنبه ● ۶ مردادماه ۱۳۹۵ ● شماره ۲۶۹۲
مادستان
madestan@hamedanpayam.com

شهردار نهاوند خبر داد

متکدیان از سطح شهر جمع‌آوری شدند

طرح جمع‌آوری و ساماندهی متکدیان از سطح معابر عمومی و میادین شـــهر نهاوند در راستای زیباسازی سطح شهر و ساماندهی متکدیان توسط شهرداری اجرایی شد.

شـــهردار نهاوند در این‌باره گفت: در این طرح مأموران شهرداری اقدام به گشت‌زنی در سطح خیابان‌ها و چهارراه‌ها و محل‌های تجمع متکدیان کرده و پس از جمع‌آوری به بهزیستی تحویل داده شدند.

به گزارش روابط عمومی شهرداری، امیررضا یوسفیان با بیان اینکه از ابتدای ســـالجاری تاکنون با همکاری نیروهای امنیتـــی و انتظامی در چند مرحله متکدیان از سطح شهر نهاوند جمع‌آوری و به دستگاه‌های مربوطه تحویل شدند، افزود: یکی از موضوع‌هایی که همواره از سوی مردم مطرح و مورد تأکید اســـت، ضرورت جمع‌آوری و برخورد و ســـاماندهی با متکدیان در ســـطح شـــهر بود. وی با تأکید بر این که بیشتر دستفروشـــان و گدایان به صورت باندی فعالیت می‌کنند، بیان کرد: مردم نباید از روی دلســـوزی از متکدیان چیزی را خریداری کنند چراکه برخی مواقع دلسوزی اثرات منفی دارد و در اذهان تبعات بدی را برجا می‌گذارد بنابراین باید مردم آگاه باشند که پشت این متکدیان گروه‌های مافیایی هستند.

یوسفیان، فرهنگ‌سازی مبارزه با رشد تکدی‌گری را امری ضروری دانست و بر همکاری مســـئولان فرهنگی به ترویج این امر مهم تأکید کرد و گفت: پس از شناســـایی کامل متکدیان، این افراد در صوت نیاز به دســـتگاه‌های حمایتی معرفی و ساماندهی می‌شوند.

وی با اشاره به وجود دستگاه‌های حمایتی موجود در کشور و رسالت آنها افـــزود: نیازمندان واقعی جامعه با معرفی خود به ایـــن نهادها می‌توانند از امکانات و خدمات این دستگاه‌ها بهره‌مند شوند؛ بنابراین نباید شهروندان به متکدیان سطح شهر کمک کنند.

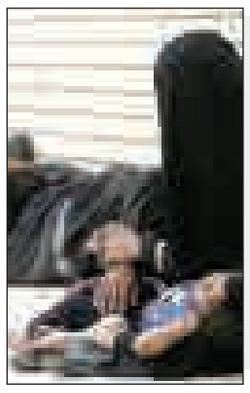

در همایش روز تویسرکان خبر داده شد

سرمایه‌گذاری وزارت دفاع در ۳ طرح استان

■ همایش تویسرکان و یادواره مدافعان حرم استان در نهاوند برگزار شد

سرویس شهرســـتان‌ها: پنجم مردادماه در تقویم رســـمی جمهوری اسلامی ایران با عنوان «سالروز عملیات مرصاد» مشخص شده است؛ عملیاتی که ۳۰۴ نفر از رزمندگان میهن اســـلامی به درجه رفیع شهادت نایل شدند و در این بین، نام ۳۸ شهید تویسرکان هم به چشم می‌خورد.

حالا ۲ ســـالی می‌شـــود که تویسرکانی‌ها، مرصاد را به روز شهرشـــان می‌دانند؛ روزی که بستری برای معرفی این نقطه ناشناخته به اقصی‌نقاط کشور و حتی جهان است.

دوشـــنبه هفته جاری وزیر دفـــاع، میهمان اســـتان همدان بـــود و به چندیـــن نقطه از شهرستان‌های استان سفر کرد. حسین دهقان سخنران ویژه مراسم همایش روز تویسرکان و یادواره شـــهدای مدافع حرم اســـتان در نهاوند بود.

همایش «روز تویســـرکان» برای دومین‌بار در مجتمع فرهنگی هنری فردوســـی شهر تویسرکان برگزار شـــد تا یادِ ۳۸ شهید این شهرستان در عملیات غرورآفرین مرصاد را گرامی بدارند.

در ابتدای ورود وزیر دفاع، کلنگ‌زنی آغاز عملیات اجرایـــی احداث فروشـــگاه اتکا در سطح ممتاز با مســـاحت ۲ هزار و ۴۰۰ مترمربع انجام شد.

محســـن بحیرایـــی، مدیرعامـــل شـــرکت فروشـــگاه‌های اتکا کشـــور دراین باره از اختصـــاص ۱۵ میلیارد ریـــال اعتبار برای تکمیـــل و بهره‌بـــرداری از این فروشـــگاه خبر داد و گفت: در صورت مســـاعد بودن شـــرایط آب و هوایی تویسرکان در مراحل ساخت‌وساز، فروشگاه اتکا این شهرستان تا قبل از پایان سال ۹۵ افتتاح و به بهره‌برداری می‌رسد.

در ادامـــه وزیر دفاع بـــا حضور در همایش روز تویســـرکان گفت: در حالی که دشمنان ما می‌خواســـتند جوانان و سرمایه‌های مالی و نیروی انسانی کشـــور را نابود کنند، این ملت بود که با تقدیم شهدای بزرگوار خود انقلاب اسلامی را تثبیت کرد و تداوم‌بخش آن شد.

به گفته حســـین دهقان، اگر درس مقاومتی در دنیا شـــکل گرفته، در سایه نظام اسلامی بوده و ملت ایران شایســـته هر نوع تعالی و ترقی است.

وی؛ امنیت، توســـعه و آسایش کشور را در گروی ایثارگری شـــهدا و جانبازان دانست و بیـــان کرد: ســـرافرازی کشـــور به خاطر رشادت شهدایی است که برای دفاع از نظام و انقلاب خوش درخشـــیدند و تا پای جان ایستادند.

دهقان با اشـــاره به پذیـــرش قطعنامه ۵۹۸ توسط جمهوری اســـلامی ایران افزود: اگر بـــه عقب برگردیم و تاریـــخ را ورق بزنیم، می‌بینیم که چه شـــرایطی منجر به پذیرش قطعنامه شد.

وی با بیان اینکه دشـــمنان در دســـتیابی به اهداف خود در جنگ ۸ ســـاله ناکام ماندند، گفـــت: ارکان نظام عمق و عزت بیشـــتری یافت، ایران اســـلامی ملت‌سازی کرد و پیام انقلاب به دنیا صادر شد.

وزیر دفاع بـــا بیان اینکه در ۸ ســـال دفاع مقدس حقانیت و مظلومیت ملت ما به همه دنیا ثابت شـــد، افزود: پـــس از جنگ پیوند ملت و نظام عمیق‌تر و روحیه شهادت‌طلبی و حس استقامت و مقاومت هم تقویت شد.

فرمانـــدار تویســـرکان هـــم در ادامه گفت: شهرســـتان تویسرکان با دارا بودن ۳۸ شهید در عملیات مرصاد به فرماندهی شهید مهدی ملکی و داشتن قدمت نمازجمعه ۱۵۰ ساله، روز ۵ مردادمـــاه به نام این شهرســـتان رقم خورده است.

حبیب مومیوند افزود: این روز فرصتی برای شناساندن اقلیم و صنعت در این شهرستان اســـت که با همت مســـئولان، ۳ طرح مهم توسط وزارت دفاع در این شهرستان انجام می‌شود.

وی از ســـرمایه‌گذاری و همکاری وزارت دفاع در بخش‌هـــای صنعت مبل و منبت و تولید و اصلاح نهال‌هـــا و درختان گردوی تویسرکان خبر داد و بیان کرد: این شهرستان با برخـــورداری از نزدیک به ٤ هزار کارگاه و نزدیـــک به ۷ هزار و ۵۰۰ شـــاغل، یکی از قطب‌های تولید مبل و منبت در کشـــور محسوب می‌شود.

مومیوند همچنین گفت: شهرستان تویسرکان با برخورداری بیش از ۵ هزار و ۵۰۰ هکتار باغ‌های گردو از مرغوب‌ترین نوع محصول گردو در کشـــور را دارد که وزارت دفاع در حوزه تحقیقات علمی و بهره‌وری حداکثری از ظرفیت تولیدات ایـــن بخش، ورود پیدا می‌کند.

به گفته وی، دبیرخانه دائمی جشنواره گردو و خانه گردو در تویسرکان آغاز به کار کرده و امور علمی، اجرایی و مدیریتی این بخش در شهرستان تویسرکان را پیگیری می‌کند.

نماینده مردم تویســـرکان در مجلس هم در این همایـــش گفت: با توجه به اینکه دولت یازدهـــم تا حدودی دچار مشـــکلات مالی بـــود، اما اعتبارات تخصیص داده شـــده به این شهرستان بســـیار خوب بوده است که امیدواریم از آن به درستی استفاده شود.

محمدمهدی مفتـــح افزود: این همایش پلی به ســـوی شناســـاندن تویســـرکان از ابعاد مختلف می‌تواند باشـــد با توجه به شهدای این شهرستان و قدمت ۱۵۰ ساله نمازجمعه در این شهرستان امیدواریم شهرستانی رو به ترقی و پیشرفت در آینده داشته باشیم.

یـــادواره شـــهدای مدافع حرم استان در نهاوند

یادواره شهدای مدافع حرم استان همدان هم به میزبانی نهاوند بـــا حضور وزیر دفاع در مصلی این شهرستان برگزار شد.

وزیـــر دفـــاع در ایـــن مراســـم در جمـــع خانواده‌های معظم شـــهدای مدافع حرم از نهاوند به عنوان شهر جهاد، علم و شهادت یـــاد کرد و گفـــت: تاریخ بلنـــد نهاوند در عرصه‌های مختلف، مبارزات گروه انقلابی ابوذر با نظام شاهنشاهی و تقدیم ۸۵۰ شهید در دوران دفـــاع مقدس بیانگـــر فعال بودن این شـــهر در عرصه‌های مختلف سیاسی، اجتماعی، فرهنگی و... است.

دهقـــان در ادامـــه با اشـــاره بـــه دخالت و توطئه‌های نظام‌های استکبار و استبداد علیه ایـــران، افزود: امروز حضـــور جوانان غیور ما در جبهه‌های حق علیه باطل در ســـوریه بیانگر این است که هرجای این کره خاکی، عتبات متبرکه مـــورد اهانت قرار گیرند این ملت با تمام توان خود مقابله خواهند کرد.

حجت‌الاسلام عباسعلی مغیثی‌نیا، امام جمعه نهاوند هم با تأکید بر اینکه نهاوند با تقدیم ۸۵۰ شهید امتیاز بزرگی در پیشبرد انقلاب و تحقق این نظام داشته و همواره به عنوان یک شـــهر انقلابی در اذهان ماندگار شده است؛ اما به تبع کشور، نهاوند هم در بحث مسائل فرهنگی مشکلاتی دارد، ابراز امیدواری کرد: اینگونه مراسم، عملیات تمام عیاری بر علیه تهاجمات فرهنگی باشد.

نماینده مـــردم نهاوند در مجلس شـــورای اسلامی هم گفت: نهاوند در طول انقلاب از محور توسعه عقب افتاده است که امیدواریم وزارت دفاع با ظرفیت‌های بالقوه‌ای که دارد به نهاوند و مشکلاتش توجهی داشته باشد و از این ظرفیت برای توسعه و اشتغال نهاوند استفاده شود.

حســـن بهرام‌نیا افـــزود: پیـــرو حضور کارشناســـان این تیم مقرر شـــده است بخـــش اعظمی از زمین‌های کشـــاورزی ایـــن شهرســـتان برای کشـــت و صنعت در اختیار این گروه قرار داده شـــود که امیدوارم این حرکت، توسعه کشاورزی و صنعت بســـتر توســـعه و اشتغال را در این شهرستان فراهم کند.

عقـــد اخوت وزیر دفـــاع با امام جمعه ملایر

وزیر محترم دفاع و پشتیبانی نیروهای مسلح همچنین ظهر همان روز با استقبال مسئولان در شهرستان ملایر حاضر و به دیدار آیت‌ا... سید رضا فاضلیان، امام جمعه ملایر رفتند.

دهقان با آیت‌ا... فاضلیان، امام جمعه ملایر دیدار کرد و عقد اخوت بست.

در کارگروه کشاورزی شهرستان مطرح شد

کم‌آبی معضل پیش‌روی رزن

رزن- خبرنـــگار همدان‌پیـــام: برداشـــت‌های بی‌رویه آب در شهرستان رزن، این شهرستان را با مشکل جدی کم آبی روبه‌رو ساخته است.

کارگروه کشـــاورزی شهرســـتان رزن در حالی آغاز شـــد که انتقاد شدید فرماندار رزن از بانک‌هـــا، حضور کشـــاورزان و رؤســـای صنف‌ها و بیان مشکلات بخش کشـــاورزی رزن از مهمترین نکات آن به شمار می‌رفت.

ورود دام‌هـــای آلـــوده به شهرســـتان از شهرســـتان‌های همجوار در اســـتان‌های همســـایه رزن هم از دیگر مسائلی بود که در این جلسه مطرح شد.

فرمانـــدار رزن در این جلســـه مهمترین بحث کشـــاورزی را موضـــوع آب بیان کـــرد و گفت: ۹۰ درصـــد آب در بخش کشـــاورزی مصرف می‌شـــود و این مهم نیازمند بازنگری در شیوه مصرف آب در این بخش است.

فتحعلی حســـینی با بیان اینکه نگاه نسل آینده به دستان ماســـت، افزود: خروجی دستگاه‌ها باید کاهش مصرف آب باشد.

وی در بخشـــی دیگـــر از صحبت‌هایش مسأله آب را حایز اهمیت برشمرد و بیان کـــرد: باید در این زمینه NGO های آب فعالیت خود را آغاز کنند.

حسینی با اشـــاره به اینکه رزن در کنترل مصرف آب پیشـــرو اســـت، افزود: دیگر آبیـــاری قطـــره‌ای نیز جوابگـــو نخواهد بود و کشـــاورزان باید در راستای کشت محصولات کم‌آب‌بر گام بردارند.

وی در ادامـــه با بیان اینکه از ســـال ۹۳ تاکنون ۷۱ میلیون مترمکعب آب در رزن صرفه‌جویی شده است، گفت: با تمهیدات اندیشـــیده شـــده در ســـالجاری میـــزان روســـتاهایی که با مشـــکل آب مواجه‌اند کاهش یافته؛ این در حالیست که در سال گذشـــته ۱٦ روستا با مشـــکل آب مواجه بودند و با تانکر برای آنها آبرسانی می‌شد.

حســـینی بیان کرد: با توجـــه به اینکه در سال گذشته سطح ایستایی در دو روستای فارســـجین و امیرآباد افزایـــش یافت، اما همچنان مشکل آب در شهرستان رزن از جمله معضـــلات پیش‌رو بوده که نیازمند مصرف بهینـــه و فرهنگ مصرف صحیح است.

فرماندار رزن در ادامه گفت: هر اندازه به کشـــاورزی اهمیت دهیم باز هم کم بوده، چراکه بیش از ۳۰ درصد اقتصاد کشـــور در اختیـــار این بخش اســـت؛ اما با توجه به اینکه ۳۰ درصد تولیدات کشـــاورزی از زمان کشـــت تا مصرف دورریز شده، اصلاح روش‌ها در این بخش آغاز شـــده است.

حســـینی با عنوان اینکه با مشـــکل حمل گندم در شهرستان مواجه هستیم افزود۹۰ درصد گنـــدم خریداری شـــده به لحاظ مشکلات حمل‌ونقل در فضای باز تجمیع شده است.

وی گفت: مشـــکل عمـــده دیگری که با آن مواجه هســـتیم پرداخـــت نکردن پول کشاورزان و از سوی دیگر فشار بانک‌ها برای پرداخت اقساط است .

فرماندار رزن از شناســـایی دلالان خرید گندم خبر داد و افزود: به شدت با دلالان گندم برخورد می‌شود.

حســـینی بیان کـــرد: بایـــد در خصوص محصولات کم آب‌بـــر و الگو قرار دادن کاشـــت برخی محصولات کشاورزی در منطقه برای افزایـــش راندمان با کمترین مصرف آب برنامه‌ریزی شود.

وی از بهبود خرید گندم نسبت به سنوات گذشـــته خبر داد و گفت: تا به امروز ۲۱ هزار تن جو خریداری شده و خرید جو متوقف شده است.

حسینی با بیان اینکه خرید گندم همچنان ادامه دارد، افزود: پیش‌بینی می‌شود خرید گندم در شهرســـتان رزن به ۱٦۰ هزار تن برسد.

وی علاوه بـــر مشـــکلات چاه‌های غیر مجـــاز، از برداشـــت غیر مجـــاز برخی چاه‌های مجاز نیز ابراز نگرانی کرد.

پرداخت ۲۰ میلیارد حق‌الزحمه جوکاران در رزن

رئیس شبکه تعاون روستایی هم در ادامه جلسه از خرید ۷۰ هزار تنی گندم در رزن خبر داد و گفت: پیش‌بینی می‌شـــود رزن با خرید ۱۱۰ هـــزار تن گندم تضمینی از کشاورزان از جمله شهرستان‌های پیشرو در این زمینه باشد.

نعمت ا.. کریمی از خرید ۲۱ هزار تن جو در رزن خبر داد و افزود: ۱۳ کمیســـیون خرید در سطح شهرستان آماده خریداری محصولات کشـــاورزان در کمترین زمان ممکن هستند.

وی همچنیـــن از پرداخـــت ۲۰ میلیـــارد ریال از پول‌های کشاورزان بابت جوهای خریداری شده خبر داد.

کریمی، حمل‌ونقـــل گندم‌های خریداری شـــده را از جمله مشـــکلات در رزن بر شـــمرد و گفـــت: ۹۰ درصـــد گندم‌های خریداری شـــده در فضای بـــاز تجمیع شده‌اند.

کوتاه از شهرستان

فرماندار تأکید کرد

همگانی شدن اقتصاد مقاومتی در فامنین

موضوع اقتصاد مقاومتی در شهرستان فامنین باید همگانی شود.

فرماندار فامنین در ســـتاد راهبری اقتصاد مقاومتی شهرســـتان با تأکید بر تحقق سیاســـت‌های اقتصاد مقاومتی، گفت: رهبر معظم انقلاب با نامگذاری امســـال به عنوان «اقتصاد مقاومتی، اقدام و عمل»، تکلیف مســـئولان را تلاش برای رشـــد اقتصادی و ایجاد اشتغال دانست.

ظاهر پورمجاهد، هدف اقتصاد مقاومتی را مقاوم کردن اقتصاد کشور در مقابله با دشـــمن برشـــمرد و افزود: در بحث نهادینه کردن اقتصاد مقاومتی نقش آموزش‌وپرورش تأثیرگذار است.

به گـــزارش روابط عمومی فرمانداری، وی بـــه تأثیرات مثبت عملی کردن برنامه‌های اقتصاد مقاومتی اشـــاره کرد و گفـــت: با اجرایی و عملیاتی کردن برنامه‌های اقتصاد مقاومتی شهرستان می‌تواند با تکیه بر توانایی‌های خود از رشد مستمر و پایدار برخوردار شود.

فرماندار فامنین همچنین از مســـئولان ادارات خواست تا برنامه‌های خود در خصوص اقتصاد مقاومتی را به دبیرخانه ســـتاد ارائه دهند و ایده‌های اقتصاد مقاومتی را جمع‌آوری کنند تا در همایشی که برگزار می‌شود از ایده‌های نمونه قدردانی شود.

در پایان جلسه مقرر شـــد ۲۰ مردادماه ۹۵ کارگاهی با عنوان اقتصاد مقاومتی و مؤلفه‌های مدیریت جهادی در شهرستان برگزار شود.

تشویق و گسترش مطالعه برای پیشرفت اهداف نظام

در خبری دیگر، فرماندار فامنین در نشست کتابخوان کودک و نوجوان شهرســـتان گفت: تشویق و گسترش مطالعه در پیشرفت اهداف نظام تأثیرگذار است.

ظاهر پورمجاهد افزود: ترویج فرهنـــگ مطالعه یکی از وظایف نهاد کتابخانه‌های عمومی در کشور و شهرستان است.

به گفته وی، سن نوجوانی و کودکی بهترین سن برای نهادینه کردن و ترویج فرهنگ مطالعه در بین افراد است و نقش مؤثری در آینده افراد خواهد داشت. پورمجاهد با بیان اینکه برگزاری نشست‌های کتابخوان از برنامه‌های سراسری نهاد کتابخانه‌های عمومی به شمار می‌رود، بیان کرد: امروز نیز نخســـتین نشســـت کتابخوان ویژه کودک و نوجوان با هدف ترغیب این قشر از جامعه به سمت مطالعه برگزار شد.

وی خطاب به نوجوانان وجه تمایز و دلیل موفقیت انسان‌های بزرگ را مطالعه‌های آزاد و غیردرسی در دوران تحصیل دانست.

پورمجاهد فرهنگ را محوری‌ترین نماد هویتی هر ملت توصیف کرد و گفت: توسعه هر کشور در گروی میزان مطالعه افراد جامعه است که امیدواریم این نشست‌ها بتواند با ترویج کتابخوانی، مسیر پیشرفت را بیش از پیش هموار کند.

در پایان از حســـین رسولی، عضو فعال کانون پرورش فکری کودکان و نوجوانان و قهرمان مسابقات کشتی نونهالان کشور قدردانی شد.

تحویل ۱۲ هزار تن گندم به مراکز خرید تضمینی ملایر

تاکنون ۱۲هزار تن گندم از ســـوی گنـــدم‌کاران ملایری به مراکز خرید تضمینی ملایر تحویل داده شده است.

معاون اســـتاندار و فرماندار ویژه ملایر با حضور در محل‌های خرید تضمینـــی گندم از نزدیک در جریان نحـــوه فعالیت این انبارها، نحوه محاسبات و پرداخت مطالبات کشاورزان قرارگرفت.

به گزارش ایســـنا، عبدالعظیم رضایی با حضور در روستای ورچق و ســـیلوی ۱۸ هزار تنی بخش سامن در بازدید خود ضمن بررسی نحـــوه تخلیه، انبارداری و بارگیری گندم خریداری شـــده بر نحوه محاســـبه افت وزن و سایر موارد فنی خرید نظارت ؛ از کارشناسان خواســـت با نهایت دقت و امانت ممکن در این امر اهتمام ورزند.

وی ضمـــن ابراز رضایت از تخلیه به موقع ســـیلو و آمادگی برای خرید محصول کشـــاورزان، بر دریافت ســـریع گندم کشاورزان و پرداخت به موقع مطالبات تأکید کرد.

رضایـــی همچنین با حضور در مجتمع فـــولاد جعفری از نزدیک در جریان مســـائل این مجموعه قرار گرفت و آخرین ارزیابی‌های لازم برای آغاز مجدد فعالیت این مجموعه صورت پذیرفت.

وی با تأکید بر حمایت از تولید داخل و کار و سرمایه ایرانی، با اشاره به سیاســـت‌های کلی اقتصاد مقاومتی، اجرای این سیاست‌ها را یگانه راه نجات اقتصاد ملی و کاهش آســـیب‌های اجتماعی از طریق ایجاد اشتغال پایدار دانست.

۱۳۲ مگابایت برق مصرفی نهاوند در ساعات پیک

نهاوند- خبرنگار همدان‌پیام: ۷۵ هزار مشـــترک برق در نهاوند از خدمات توزیع برق برخوردارند که در ساعات پیک مصرف در شب ٦۹ مگابایت و در ساعات پیک روز ٦۳ مگابایت برق مصرف می‌شود.

مدیر توزیع برق در این‌باره گفت: ۵۰ درصد برق مصرفی شهرســـتان توسط بخش کشـــاورزی اســـتفاده می‌شـــود که چنانچه کشاورزان تفاهم‌نامه‌ای با مدیریت توزیع برق منعقد کنند تا طی آن ٤ ساعت از ۲٤ ساعت یعنی از ساعت ۸ تا ۱۲ شب چاه‌های کشاورزی را خاموش کنند، ۲۰ ساعت دیگر مصرف، رایگان محاسبه می‌شود.

ذبیح‌ا... فاضل با بیان اینکه ۱۰ درصد برق اســـتان در نهاوند مصرف می‌شـــود، افزود: نهاوند در زمینه مصرف جایگاه خوبی دارد و نسبت به مدت مشـــابه سال قبل ۳۵ درصد کاهش خاموشی داشته‌ایم که اگر مشـــترکان خانگی و تجاری و در ساعات پیک (۸ شب تا ۱۲) الگوی مدیریت مصرف را رعایت کنند با توجه به اینکه آهنگ پیک مصرف در کشور هشداردهنده است اما در ایام تابستان در نهاوند خاموشی در شهرســـتان نخواهیم داشت. وی در پایان از مطالبات ۹ میلیاردی این توزیع از مشترکان خبر داد و گفت: ۵۰ درصد این مبلغ بدهی مربوط به دستگاه‌های دولتی است.

الووو پیام

ایمیل ——— mardomi@hamedanpayam.com
پیامک ——— ۱۰۰۰۶۰۶۶
تلفن و پیام‌گیر ——— ۳۸۲۷۹۰۴۰ - ۰۸۱

حالا که مردم برای خارج کـــردن زباله‌های خانگی خود به خارج از منزل، حریم همسایه و نظافت و بهداشت عمومی را رعایت نمی‌کنند؛ لااقل در این ایام گرم تابســـتان که مستعد شـــیوع بیماری و آلودگی توسط زباله‌ها بسیار است، شهرداری‌ها با جمع‌آوری به موقع زباله‌ها از معابر، علاج قبل از وقوع را انجام دهند.

یک شهروند

کوچه حافظ خیابان مولوی، اعتمادیه شـــرقی را دریابید. این کوچه به دلیل نبود آسفالت مناســـب، همیشه مورد اعتراض است اما متأسفانه مســـئولان امر به این موضوع اهمیت نمی‌دهند. نمی‌دانم چند بار باید این موضوع را مطرح کنم تا شاید شهردار محترم به همکاران توصیه کند که کار این بندگان خدا را راه بیندازید.

پیشاپیش از لطف شما سپاسگزارم.

یداللهی

برخی تاکسیران‌های محترم گویا فراموش کرده‌اند که در فصل تابستان بسر می‌بریم و باید شیشه‌های خودروی خود را پایین بکشند و حتی دستگیره‌های در تاکسی‌های خود را جدا کرده‌اند تا مسافران زحمت آنها را بر دوش نکشند.

لطفاً وضعیت نابسامان تاکسیرانی بررسی شود. مشکلات بسیار است.

تماس تلفنی

اکثر کوچه‌ها و خیابان‌های شـــهرها و حتی آســـفالت دارند اما خیابان فروردین شهر بهار به‌رغم نامه‌نگاری‌های فراوان، اقدامی انجام نشده است.

شهروند

جوانان ورزشـــکار و نخبه را دریابیـــد... این افراد ظرفیت‌های بکری هســـتند که متأســـفانه دیده نمی‌شـــود که یا مهاجـــرت می‌کنند و یا سرخورده می‌شـــوند. اگر کمی نگاهمان را از قالب شعار دور کنیم و آنها را در عمل ببینیم، کشورمان آباد است.

رضوانه. ک

خبـــر

کوه تفریحی بغراطی طعمه حریق شد

ســـردرود- خبرنگار همدان‌پیام: دوشنبه هفته جاری کوه تفریحی بغراطی شهرســـتان رزن دچار آتش‌سوزی شد و ۵ هکتار از مراتع آن در آتش سوخت.

دهیار روستای بابانظر در این‌باره گفت: ساعت ۱۷ عصر روز دوشنبه با تماس تلفنی اعضای شـــورا از آتش‌ســـوزی مطلـــع و با خودروی آتش‌نشانی به منطقه مورد نظر رفتیم.

به گفته جلیل صادقی، اما به علت اینکه آتش‌سوزی در مناطق مرتفع اتفاق افتاده بود، امکان مهار آتش به وسیله آب وجود نداشت؛ بنابراین با بیل و آتش‌کوب به مهار آتش اقدام کردیم.

وی علت حادثه را احتمالاً روشن کردن آتش توسط عامل انسانی در کوه اعلام کرد.

با تلاش دهیاری و مردم روستا، آتش‌سوزی پس از ٤ ساعت مهار شد.

معابر لالجین بهسازی شد

لالجیـــن- خبرنگار همدان‌پیام: با هدف بهســـازی معابر لالجین، عملیات هزار مترمربع از پیاده‌روهای سطح بخش اجرا شده است.

شـــهردار لالجین در این‌باره گفت: با هدف بهبود عبور و مرور سطح شـــهر لالجین با عملیات پیاده‌روسازی با کفپوش مبتنی به مقدار هزار و ۵۵۰ مترمربع از پیاده‌روهای این شهر آغاز شد. امیر پاک‌رقم افزود: در حال حاضر عملیات گسترده پیاده‌روسازی بلوار آیت‌ا... خامنه‌ای، خیابـــان امام خمینی(ره) و خیابان‌هـــای توحید و مهدیه با اعتبار یک میلیارد ریال در حال اجراســـت. به گفتـــه وی، هزار و ۵۰ مترمربع از این پیاده‌روها از ابتدای ســـالجاری اجرا شـــده و ۵۰۰ مترمربع نیز در دست اجراست.

شـــهردار لالجین گفت: ۵۰ درصد از هزینه عملیات بهسازی معابر با مشارکت خوب مردم این مناطق بوده است.

کسب رتبه نخست واحد اکرام کمیته امداد کبودراهنگ

واحـــد اکرام کمیته امداد کبودراهنگ در ۳ ماهه امســـال در بین شهرستان‌های استان همدان رتبه نخست را کسب کرد.

مدیر کمیته امداد شهرستان کبودراهنگ در گفت‌وگو با فارس گفت: بیـــش از ۲ هزار و ٤۰۰ حامی در طرح‌های اکرام ایتام و محســـنین با این نهاد همکاری دارند و در ۳ ماهه نخســـت امسال ۲ میلیارد ریال به صورت نقدی و ۱۷۰ میلیون ریال به صورت غیرنقدی از ســـوی حامیان به مددجویان کمیته امداد کمک شده است.

جمشـــید محمدی ادامه داد: این کمک‌ها نسبت به مدت مشابه سال گذشته رشد ۷٦/۵ درصدی را نشان می‌دهد که در همین راستا واحد اکرام کمیته امداد کبودراهنگ توانســـته در ۳ ماهه نخست امسال مقام اول را در بین شهرستان‌های استان به خود اختصاص دهد. وی گفت: سال گذشـــته حامیان طرح اکرام و محسنین کمیته امداد کبودراهنگ مبلـــغ ۹ میلیارد و ۱۸۰ میلیون ریـــال به صورت نقدی و غیرنقدی به مددجویان کمیته امداد کمک کردند.

پیام تاریخ، تمدن و فرهنگ مادستان
The Message Of Madestan's History & Civilization & Culture
روزنامه همدان پیام
۴
چهارشنبه ● ۶ مردادماه ۱۳۹۵ ● شماره ۲۶۹۲
ایران و جهان
siasat@hamedanpayam.com

خبر

پیشنهاد برگزاری الکترونیکی انتخابات ۹۶

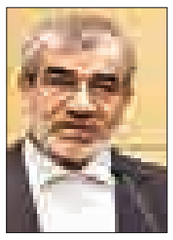

سخنگوی شورای نگهبان از پیشنهاد وزارت کشور به این نهاد برای برگزاری انتخابات سال ۹۶ به صورت الکترونیکی خبر داد.عباسعلی کدخدایی سخنگوی شورای نگهبان در گفت‌وگو با تسنیم، از پیشنهاد وزارت کشور به شورای نگهبان برای بررسی انتخابات ریاست‌جمهوری یازدهم در سال آینده به صورت الکترونیکی خبر داد و گفت: پیشنهاد مقدماتی برگزاری انتخابات الکترونیکی ریاست‌جمهوری یازدهم و شوراهای اسلامی شهر و روستا در نامه‌ای از سوی وزارت کشور به شورای نگهبان ارسال شده است.وی افزود: پیشنهاد وزارت کشور برای برگزاری انتخابات سال ۹۶ در جلسات آینده شورای نگهبان مورد بررسی قرار می‌گیرد.

بین الملل

ایران و ژاپن تکذیب کردند

سفارت ژاپن در تهران خبر خبرگزاری کیودو درباره لغو سفر شینزو آبه را تکذیب کرد.
یک منبع آگاه در سفارت جمهوری اسلامی ایران در توکیو در گفت‌وگو با ایسنا، در مورد اخبار برخی رسانه‌ها مبنی بر لغو سفر شهریورماه نخست‌وزیر ژاپن به تهران گفت: سفر آبه به ایران همچنان در دستور کار قرار دارد و با در نظر گرفتن روند رو به رشد همکاری‌های دوجانبه، در فرصت مناسب انجام خواهد گرفت. وی افزود: تاریخ تقریبی این سفر اوایل شهریورماه اعلام شده است اما تاکنون زمان قطعی آن اعلام نشده است.
همچنین سفارت ژاپن در تهران اخبار لغو سفر شینزو آبه به ایران که در یک رسانه ژاپنی منتشر شده است را تکذیب کرد.

دولت

تشکر وزارت اطلاعات از مردم

وزارت اطلاعات در اطلاعیه‌ای ضمن تشکر از ملت شریف ایران در قدردانی از مجاهدت‌های سربازان گمنام امام زمان(عج) برای تأمین امنیت کشور گفت: سربازان گمنام امام زمان(عج) با همکاری شهروندان فهیم کشور، ضربه‌های سنگینی را به دشمنان وارد خواهند کرد.به گزارش پایگاه اطلاع‌رسانی وزارت اطلاعات، در این اطلاعیه سربازان گمنام امام زمان(عج) ضمن تقدیر و تشکر از ملت شریف ایران اعلام کرد با توکل بر خداوند متعال و ائمه‌اطهار(ع) و امام عصر(عج) تمام تلاش خود را برای شناسایی و کنترل مخلان امنیت نظام مقدس جمهوری اسلامی ایران در دستور کار قرار داده و با گستراندن چتر اطلاعاتی و چشمانی همیشه بیدار در سراسر ایران و با همکاری شهروندان فهیم کشور، ضربه‌های سنگین را به دشمنان وارد خواهند کرد.

روایت نوبخت از عملکرد قوه مقننه

مجلس مجوز حقوق‌های نجومی را داده بود

سخنگوی دولت با تأکید بر این که از هزار نفر حدود ۳ درصد حقوق نامتعارف دریافت کردند، گفت: در سال‌های گذشته برخی دستگاه‌های اجرایی از قوانین و مقررات خاص استفاده کردند یعنی از مجلس مجوز گرفتند که از قانون مدیریت خدمات کشوری مستثنی شوند.
به گزارش ایرنا، محمدباقر نوبخت در نشست خبری با خبرنگاران افزود: این موضوع به سرعت از سوی دولت مورد بررسی قرار گرفت تا حجم و کمیت مدیران و کارکنانی که از این دریافت‌ها استفاده کردند مشخص شود، براساس آنچه مسئولان دستگاه‌های نظارتی به ویژه رئیس سازمان بازرسی کل کشور مطرح کرد از هزار نفر حدود ۳ درصد یعنی ۳۰ یا ٤۰ نفر پرداخت آنها نامتعارف بود. وی یادآور شد: محدوده مشخص شده و این حقوق‌ها برای عام و گستره مدیران و کارکنان نبود.
نوبخت با تشریح علت این اتفاق و پیگیری‌های صورت گرفته از سوی دولت افزود: در سال‌های گذشته برخی دستگاه‌های اجرایی از قوانین و مقررات خاص استفاده کردند یعنی از مجلس مجوز گرفتند که از قانون مدیریت خدمات کشوری مستثنی شوند که مستثنی‌ها در بندهای مختلف معرفی شده است.
وی گفت: در ماده ۱۱۷ قانون مدیریت خدمات کشوری دیوان محاسبات، شورای نگهبان، مجلس خبرگان رهبری، وزارت اطلاعات، نهادهای عمومی غیردولتی، اعضای هیأت علمی و قضات و کادر سیاسی وزارت امورخارجه از این قانون مستثنی شده‌اند.
سخنگوی دولت افزود: در بند ب ماده ۲۰ قانون برنامه پنجم توسعه دانشگاه‌ها، مراکز و مؤسسات آموزش عالی و پژوهشی، فرهنگستان‌ها، اعضای هیأت علمی ستادی وزارتخانه‌های علوم و تحقیقات و بهداشت و درمان مستثنی شدند.
نوبخت بیان کرد: همچنین در ماده ۱۰ قانون وظایف و اختیارات وزارت نفت مصوب سال ۱۳۹۱ وزارت نفت، شرکت‌ها و مؤسسات تابعه مستثنی شدند.
وی گفت: از سوی دیگر در ماده ۱۳۷ قانون برنامه پنجم توسعه که از سال ۱۳۹۰ اجرایی شد سازمان انرژی اتمی و شرکت‌های تابعه و در ماده ۸٤ قانون برنامه پنجم توسعه، صندوق توسعه ملی مستثنی شده یا قوانین خاص گرفت و از قانون کلی مدیریت خدمات کشوری مستثنی شد.
سخنگوی دولت همچنین بیان کرد: در ماده ۵ قانون رفع موانع تولید رقابت‌پذیر سازمان گسترش و نوسازی صنایع ایران، سازمان توسعه و نوسازی معادن و صنایع معدنی و سازمان صنایع کوچک و شهرک‌های صنعتی و شرکت شهرک‌های کشاورزی و سازمان توسعه ذی‌ربط پتروشیمی نیز در وزارت نفت مستثنی شدند.
نوبخت با بیان این که در ماده ۷٦ قانون مدیریت خدمات کشوری سقف و کف دریافتی‌ها مشخص است، گفت: اینکه عده‌ای توانستند از این مزایا استفاده کنند به دلیل وجود مستندات قانونی بود که آنها را از قانون مدیریت خدمات کشوری مستثنی کرد و طبق قانون خودشان توانستند از این فرصت استفاده کنند و تا آنجا که می‌توانند، افزایش دهند.
وی بیان کرد: دولت به همین دلیل برخورد با این تیپ مدیران را در دستور کار قرار داد و در اقدام نخست شاهد عزل ۱۳ نفر از بنگاه‌های اقتصادی بودیم که بیشتر این بنگاه‌ها یا مرتبط یا بدون ارتباط با دولت بودند.
نوبخت گفت: خارج از مسأله عزل این ۱۳ مدیر و پذیرش استعفای برخی از آنها نکته دیگر این است که دریافت‌های غیرقانونی قابل پذیرش نیست، همچنین اگر کسانی بر اساس قانون حقوق‌های نامتعارف دریافت کردند نباید چنین اتفاقی می‌افتاد و قابل پذیرش نیست.
سخنگوی دولت همچنین افزود: دولت برای این که چه اقدامی صورت گیرد تا چنین موضوعاتی تکرار نشود به جای این که تعدد قوانین داشته باشیم تا هر کس از آن به نوبه خویش استفاده کند همه را باید در ذیل ماده قانون مدیریت خدمات کشوری قرار داد که در ماه آینده در مجلس مورد اصلاح قرار می‌گیرد و اگر چه دولت منتظر این اصلاحیه نمانده و بر اساس اختیارات خویش در شورای حقوق و دستمزد میزان دریافتی مدیران و کارکنان کشور را تعیین کرد.
نوبخت با گلایه از اخبار و اظهارنظرها در خصوص پرداخت‌های غیر متعارف بیان کرد: در حالی که همه این ۳۰ مدیر پرداخت‌هایشان به چند ۱۰ میلیارد تومان نمی‌رسد و اگر چه غیر حق باشد قابل تأمل است ولی اقدامات دولت در جهت توزیع اعتبارات و متعادل کردن حقوق و دستمزد مغفول واقع شد.

توضیح درباره تغییر در اعتبارات دفاعی

رئیس سازمان مدیریت‌وبرنامه‌ریزی کشور درباره مصوبه اخیر دولت در خصوص اصلاحیه قانون بودجه نیز گفت: این اصلاحیه چند بند دارد و یکی از بندهای آن شبهه برانگیز است و برخی می‌گویند دولت ۵ هزار میلیارد تومان از اعتبارات دفاعی کم کند که درست نیست. هر چند ظرفیت قانونی برای تغییر در این مصوبه نیز وجود دارد که مجدداً در کمیسیون برنامه و بودجه مطرح شود.
وی افزود: امیدوارم نمایندگان مجلس که خواهان اصلاح نظام بانکی و کمک به کشور برای سرعت‌بخشی به رشد و رونق هستند، به دولت کمک کند به ویژه از مجلس دهم که انتظار است به خاطر احترام به مردم این کمک را در جهت اصلاح نظام بانکی و بهبود وضعیت اقتصادی انجام دهند.

معوقات فرهنگیان پرداخت می‌شود

نوبخت درباره پرداخت مطالبات فرهنگیان گفت: با همکاری وزارت آموزش‌وپرورش و موافقت سازمان مدیریت‌وبرنامه‌ریزی، برای پرداخت معوقات فرهنگیان یک گام زودرس برداشتیم. وزارت آموزش‌وپرورش از یکی از بانک‌های کشور برای پرداخت این معوقات تسهیلات گرفت که از این طریق پاداش بازنشستگی فرهنگیان را نیز پرداخت کرد. البته ۵-٦ درصد فرهنگیان هنوز این مبلغ را نگرفته‌اند. سازمان مدیریت‌وبرنامه‌ریزی پرداخت بدهی آموزش‌وپرورش به این بانک را تضمین کرده است. آموزش‌وپرورش انتظار دارد ما هم تسهیلات آنها را بپردازیم و هم ۵-٦ درصد باقیمانده تعهدات این نهاد را هم تقبل کنیم. این حرف درست است و از این ماه، از محل ردیف بودجه ٤ هزار و ۵۰۰ میلیارد تومان پرداخت می‌شود.

تعیین حقوق مقامات سیاسی و مسئولان غیرسیاسی

سخنگوی دولت بیان کرد: براساس تصمیم شورای حقوق و دستمزد حداکثر پرداخت حقوق و دستمزد مقامات سیاسی کمتر از ۱۰ میلیون تومان و سایر مقامات و مدیران غیرسیاسی حداکثر ۱۸ میلیون و ۹۰۰ هزار تومان خواهد بود.
محمدباقر نوبخت، افزود: در شورای حقوق و دستمزد همچنین مقرر شد دستگاه‌های اجرایی مشمول ماده ۵ و ماده ۱۱۷ قانون مدیریت خدمات کشوری شامل اعضای هیأت علمی، قضات، نمایندگان مجلس و مراکز و مؤسسات غیردولتی و سازمان‌ها و شرکت‌هایی که زیر نظر رهبری هستند، بنیاد مستضعفان، کمیته امداد امام(ره)، ستاد اجرایی، شهرداری‌ها، مجمع تشخیص مصلحت نظام و مجلس خبرگان رهبری و هیأت‌های مستشاری، دیوان محاسبات، صداوسیما، بانک‌های دولت، بانک مرکزی، بیمه ایران و شرکت‌های دولت مشمول این مصوبه قرار گیرند.
وی ادامه داد: در این مصوبه از همه دستگاه‌هایی که خارج از قانون مدیریت خدمات کشوری بوده‌اند یا دستگاه‌هایی که نمی‌خواهند مشمول قانون شوند نام برده و مشخص شده‌اند.
رئیس سازمان مدیریت‌وبرنامه‌ریزی کشور همچنین گفت: در این مصوبه این مجموعه به دو بخش تقسیم شد، یک بخش که در قانون مدیریت خدمات کشوری و ماده ۷۱ آن تحت عنوان مقامات سیاسی یاد شده‌اند از جمله رؤسای سه قوه، معاون اول رئیس‌جمهوری، نواب‌رئیس مجلس، اعضای شورای نگهبان، وزرا، نمایندگان و معاونین رئیس‌جمهوری و مقامات هم تراز، همه پرداخت آنان می‌بایست کمتر از ۱۰ میلیون تومان باشد.
نوبخت بیان کرد: در این شورا از ذی‌حسابان و نهادها و دستگاه‌های نظارتی از جمله سازمان بازرسی کل کشور و دیوان محاسبات خواسته شد هر ماه نهایت کنترل‌ها را انجام دهند و گزارش کنند.

خبر

دادستان دیوان محاسبات کشور خبر داد

تشکیل شعبه ویژه رسیدگی به حقوق‌های نامتعارف

دادستان دیوان محاسبات کشور گفت: به دلیل حساسیت‌های اخیر با استناد به ماده ۲۱ قانون دیوان محاسبات رأسا به موضوع حقوق‌های نامتعارف ورود کرده و شعبه ویژه‌ای را برای رسیدگی سریع‌تر و دقیق‌تر تشکیل دادم و دادخواست صادره با قید اجرای مجازات و جبران، استرداد و بازگرداندن وجوه به خزانه به اجرا در خواهد آمد.
فیاض شجاعی در گفت‌وگو با ایسنا بیان کرد: حفاظت از بیت‌المال اصلی‌ترین وظیفه دیوان محاسبات است که این مهم از طریق حمایت از مدیران پاک‌دست و دلسوز نظام در دیوان محاسبات دنبال می‌شود.
وی با تشریح روند رسیدگی به تخلفات مدیران دستگاه‌ها در دیوان محاسبات کشور، گفت: تا زمان وصول گزارش تخلف توسط دادستانی، رسیدگی در شعب تحقیق، تعقیب و رسیدگی در هیأت‌های مستشاری و صدور حکم نهایی از اعلام نام متخلفان خودداری می‌کنیم.
دادستان دیوان محاسبات کشور افزود: اگر درصد نادری از مدیران نظام مرتکب تخلف شوند و تخلف‌شان پس از طی فرایند مذکور منتج به صدور حکم شود، قاطعانه، عادلانه، غیرتبعیض‌آمیز و در هر رده مسئولیتی که باشند با آنان برخورد قضایی شده و به مردم معرفی می‌شوند.
شجاعی با اشاره به پرونده‌های تشکیل شده در دیوان محاسبات برای رسیدگی به فیش‌های حقوقی نامتعارف، گفت: حکم دادستانی دیوان محاسبات درباره ۲۵ پرونده تشکیل شده در دادستانی دیوان پس از رسیدگی و قطعیت یافتن حکم به صورتی تدریجی صادر و به صورت تدریجی اطلاع‌رسانی می‌شود.

اختلاس ۸۰۰ میلیارد تومانی از یک بانک در "فساد بزرگ"

دادستان تهران درباره "فساد بزرگ" بانکی که اخیراً کشف و افشا شده، از جابه‌جایی ۸۰۰ میلیارد تومان در بانک ملت، بازداشت ٤متهم و بسر بردن چند متهم دیگر در خارج کشور خبر داد و گفت: درباره نحوه اقدامات متهمان از وزیر اقتصاد و رئیس‌کل بانک مرکزی درخواست گزارش شد.
به گزارش تسنیم، جعفری دولت‌آبادی در نشست مشترک دادستانی تهران با مدیران ۳ زندان قزل‌حصار، رجایی‌شهر و تهران بزرگ، بر اهمیت اقدامات پیشگیرانه در جلوگیری از طرح پرونده‌های اقتصادی و جرایم بانکی تأکید کرد و به چند پرونده مهم در این زمینه، از جمله پرونده بانک ملت اشاره کرد.
وی با اعلام اینکه موضوع این پرونده جابه‌جایی ۸۰۰ میلیارد تومان است، افزود: ٤ نفر از متهمان پرونده بازداشت شده، اما چند متهم در خارج از کشور بسر می‌برند.جزئیات تازه از "فساد بزرگ بانکی" حکایت از حضور ۲ زن در این پرونده دارد که حدود ٦۰۰ میلیارد تومان از پول بیت‌المال را با خود از کشور خارج کرده‌اند و اکنون متواری هستند. "فساد بزرگ" بانکی که چند روز بیشتر از اعلام دستگیری اعضای آن توسط سازمان اطلاعات سپاه پاسداران انقلاب اسلامی نمی‌گذرد ظاهراً متهمان زنی هم دارد که متواری شده‌اند.
در این پرونده در نخستین گام، علی رستگار سرخه‌ای مدیرعامل معزول بانک ملت و معاون بین‌الملل وی در این بانک از سوی سپاه دستگیر شدند، ضمن آنکه طبق اعلام سخنگوی دستگاه قضا علاوه بر رستگار سرخه و معاونش، ۲ نفر دیگر هم بازداشت هستند و عده دیگری نیز تحت تعقیبند.
محسنی اژه‌ای می‌گوید:"در این پرونده ٤ نفر بازداشت هستند و تعداد دیگری هم تحت تعقیب قرار گرفته‌اند که برخی از آنها خارج از کشور هستند. این پرونده که در مرحله تحقیقات مقدماتی قرار دارد، در ارتباط با مسائل مالی تشکیل شده است اما صرفاً مربوط به بحث دریافت حقوق‌های نامتعارف نیست".

اصلاحیه آگهی مزایده عمومی

اصلاحیه آگهی مزایده عمومی املاک
(آپارتمان و واحدهای تجاری) شهرداری نهاوند

آگهی مزایده عمومی آپارتمان شهرداری نهاوند چاپ شده به مورخه مرحله اول ۹۵/۴/۲۴ -مرحله دوم ۹۵/۴/۳۱ در روزنامه همدان پیام نوبت اول و دوم مورد ذیل اصلاح می گردد.
- آپارتمان مسکونی شماره ۲ طبقه اول واقع در بلوار بعثت روبروی فرمانداری به متراژ ۹۷ مترمربع به قیمت پایه هرمترمربع ۸/۱۰۰/۰۰۰ ریال و مبلغ پایه مزایده ۷۸۵/۷۰۰/۰۰۰ ریال و سپرده مزایده به مبلغ ۴۰/۰۰۰/۰۰۰ ریال جایگزین آپارتمان مسکونی شماره ۲ طبقه هفتم بدون پارکینگ واقع در بلوار بعثت روبروی فرمانداری به متراژ ۹۷ مترمربع به قیمت پایه هر مترمربع ۸/۳۰۰/۰۰۰ ریال و مبلغ پایه مزایده ۸۰۵/۱۰۰/۰۰۰ ریال و سپرده مزایده ۴۱/۰۰۰/۰۰۰ ریال شده است./ب

یوسفیان—شهردار نهاوند

خبر

دستیار و مشاور عالی مقام معظم رهبری:

دولت ترکیه در کودتای نظامی غافلگیر شد

دستیار و مشاور عالی مقام معظم رهبری با بیان اینکه دولت ترکیه در کودتای نظامی غافلگیر شد، گفت: دستگاه‌های اطلاعاتی ترکیه چند ساعت پیش از آغاز کودتا از تحرکات نیروی هوایی و نیروهای مسلح و ارتباطات آنها با فتحا... گولن مطلع شده بودند.
به گزارش تسنیم، یحیی صفوی در یادواره شهدای اطلاعات نیروی زمینی سپاه پاسداران انقلاب اسلامی استان‌های آذربایجان‌شرقی، اردبیل و زنجان که در تالار وحدت دانشگاه تبریز برگزار شد، سطح‌بندی اطلاعات راهبردی، منطقه‌ای و ملی را براساس طبقه‌بندی مورد اشاره قرار داد و گفت: علاوه بر دشمنان فرامنطقه‌ای، ما ۱۵ کشور همسایه داریم که در سطوح راهبری با دسترسی به اطلاعات و نیات دشمنان اصلی، باید تصمیمات دقیقی اتخاذ شود تا سیاست تعاملی، تقابلی و یا تهاجمی انتخاب شود.
صفوی با تأکید بر "هرکدام از تصمیمات را باید براساس اطلاعات دقیق نیروهای اطلاعاتی اتخاذ کنیم"، افزود: در سطح ملی هر حکومت و دولت نسبت به منابع و عوامل قدرت ملی، ضعف‌ها، دشمنی‌ها، عوامل نارضایتی، گروه‌های ضدانقلاب و تهدیدکنندگان کشور، باید اشراف اطلاعاتی داشته باشد تا بتواند تصمیمات درستی را بگیرد. در تشریح وضعیت دولت ترکیه گفت: دولت ترکیه در این کودتای نظامی غافلگیر شد اگرچه دستگاه‌های اطلاعاتی ترکیه چند ساعت قبل از آغاز کودتا، از تحرکات نیروی هوایی و نیروهای مسلح و ارتباطات آنها با فتحا... گولن مطلع شده بودند و همین فرصت کافی بود تا کودتا را با شکست مواجه کنند.
دستیار و مشاور عالی مقام معظم رهبری با اشاره به موضع‌گیری بهنگام و اصولی جمهوری اسلامی ایران درباره وقایع ترکیه گفت: متأسفانه رسانه‌های ترکیه موضع‌گیری صریح و به‌موقع مسئولان ایران در رابطه با محکومیت کودتا را بازتاب ندادند.

پیام تاریخ، تمدن و فرهنگ مادستان
The Message Of Madestan's History & Civilization & Culture
روزنامه همدان پیام
۵
چهارشنبه ● ۶ مردادماه ۱۳۹۵ ● شماره ۲۶۹۲
جامعه
ejtemaei@hamedanpayam.com

بیشتر معتادان پس از ترک اعتیاد برمی گردند

۹۵ تـا ۹۹ درصد معتادان خیابانی پـس از ترک دوباره به اعتیاد بر می‌گردنـد، زیرا حمایت‌هـای اجتماعی برای بازگشـت آنها به زندگی ضعیف است.

علیرضـا نوروزی رئیـس اداره مبارزه با اعتیاد وزارت بهداشـت، در گفت‌وگـو با ایرنا، گفت: تعداد معتـادان متجاهر یا بی‌خانمان هر چقدر که باشـند، راه حل از بین بردن این پدیده این نیسـت که فقط به درمان اعتیـاد آنها اکتفا کنیم، ممکن اسـت، این معتادان را بـه مراکز درمانی ببریم و پس از ۲ ماه یا ٦ ماه یا حتی بیشـتر ترک دهیم اما برای پس از ترک اعتیاد آنها چه برنامه‌ای داریم.

واکسیناسیون هپاتیت C متولدین قبل از ٦٨

به منظور حذف هپاتیت C تا سال ۲۰۳۰ در ایران واکسیناسـیون متولدین پیش از سال ٦٨ در دستور کار وزارت بهداشت قرار گرفته است.

به گزارش ایسـنا، رئیس مرکز مدیریت بیماری‌های واگیر وزارت بهداشـت گفت: این برنامه برای حذف هپاتیت‌های ویروسـی است که از طریق خون، فرآورده‌های خونی و تماس جنسی منتقل می‌شود.

محمدمهدی گویا افزود: این حرف به این معنی اسـت که ما میزان ابتلا به بیماری را تا جایی پایین بیاوریم که دیگر مشکل بهداشتی عمده کشور نباشد.

از پیام‌رسان تلگرام استفاده نکنید

با توجه به سوءاستفاده بیگانگان از پیام‌های تلگرام از شهروندان می‌خواهیم که از پیام‌رسان تلگرام استفاده نکنند.

به گزارش ایسـنا، رئیس پلیس فتا ناجا درباره بیشـترین مشکلات مطرح شده از سوی شـهروندان گفت: سـرورهای این پیام‌رسان در داخل کشور نیسـت و غالباً اطلاعات بارگذاری شده در این سرور توسط بیگانگان مورد سوءاستفاده قرار می‌گیرد.

کمـال هادیانفـر افزود: ادمین اصلی تلگـرام اراده جدی در برخورد بـا پدیده جرم در حوزه‌های اجتماعی، فرهنگی و اخلاقی را ندارد.

فضای مجازی

روستای کاملاً زنانه در مصر

«السماحه» در ۱۲۰ کیلومتری شمال شهر اسوان در دورترین منطقه صعید مصر، تنها روستایی است که هیچ مردی در آن زندگی نمی‌کند. این زنان در روز بر روی زمین‌های کشاورزی کار می‌کنند و شب‌ها به تربیت فرزندان خود می‌پردازند.

این روسـتا زمانی به وجود آمد که وزارت کشـاورزی مصر تصمیم گرفت ۲ روسـتای جدید کوچک برای زنان مطلقه و بیوه ایجاد کند که یکی از آنها در قالب طرح النوباریه در اسـتان البحریه در شـمال مصر و دومی در طرح وادی الصعایده در اسـتان اسـوان در جنوب مصر ایجاد شد.

حمدی الکاشـف ناظر کل طرح وادی الصعایده در استان اسوان در این‌باره می‌گوید: ایده اجرای ایجاد دو روستا با هدف حفاظت از آینده کودکان در داخل خانواده‌هایی بود که سرپرست خود را به عنوان منبع درآمد از دست داده بودند و این نگرانی وجود داشت که این کودکان به انحراف کشیده شوند یا بزهکار گردند.

وی افزود: روستای السـماحه از جمله ٦ روستای شامل طرح وادی الصعایده از جمله روسـتاهای "الشـهامة، عمرو بن العاص، الإیمان، السماحة، الأشراف و النمو" بود.

این مقام مصری بیان کرد: در روستای السماحه ۳۰۳ خانواده متشکل از زنان مطلقه و بیوه و زنانی که همسران آنان به طور کامل از نظر جسمی ناتوان هستند بعلاوه فرزندانشان زندگی می‌کنند.

در این روسـتا به هر یک از خانواده‌ها قطعه زمینی واگذار شده و در صورتی که ثابت شود زنی از این روستا ازدواج کرده این زمین از وی گرفته می‌شـود؛ زیرا دیگر شرایط زندگی و اقامت در این روستا را از دسـت می‌دهد.ناظر طرح گفت: برخی از زنان به صورت قبیله‌ای و نه رسـمی ازدواج کرده‌اند و ما بدون وجود اسناد رسمی نمی‌توانیم امتیازهای داده شده را از آنان پس بگیریم.

به گفتـه این مقام مصـری، در ابتدای سـکونت خانواده‌های بدون سرپرست در ۳ سال نخست کمک‌هایی به زنان روستا از نظر غذایی، اثـاث منزل، لوازم کشـاورزی داده شـد و طرف‌ها و سـازمان‌های بین‌المللی نیز کمک‌هایی را به منظور موفقیت این ایده ارائه کردند.

همچنیـن مبالغی به عنوان قـرض برای خرید لوازم کشـاورزی و تولیدات دامی به این زنان مصری داده شـد تا در سـال‌های بعد این مبالغ را بازگردانند. سناء عبدالستار یکی از زنان این روستا می‌گوید که صبح زود از خواب بیدار می‌شـود، کودکانش را به مدرسه می‌فرستد و پـس از آن در روی زمین‌های کشـاورزی کار می‌کند و هیچگاه از کارش در روی زمین، احساس خستگی نکرده است.

خبـر

صدور مجوز ٦٠ مرکز مشاوره ازدواج تا ماه آینده

مدیرکل دفتر ازدواج و تعالی خانـواده وزارت ورزش و جوانان گفت: در حال حاضر ۵۳ مرکز مشاوره ازدواج در کشور داریم که در ۱۵ استان در حال فعالیت هستند و علاوه بر آن تا ماه آینده مجوز ٦٠ مرکز مشاوره ازدواج صادر می‌شود.

به گزارش ایسـنا، ناصر صبحی قراملکی افزود: قرار است ۲۰۰ مرکز دیگر نیز با اولویت استان‌های فاقد مرکز مشاوره راه‌اندازی شود. علاوه بر این مجوز فعالیت ۲۰۰ مرکز مشـاوره ازدواج که از سـازمان ملی جوانـان وقت مجوز فعالیت گرفته بودند ۲ هفته پیش به طور موقت تمدید شـد تا پروانه فعالیت خود را تکمیل کنند و به سـازمان نظام روانشناسی ارائه دهند.

وقوع ۲۷۵ فقره آتش‌سوزی عمدی در همدان

در تیرماه امسال ۳۸۷ فقره آتش‌سوزی در همدان داشتیم که ۲۷۵ مورد از حوادث آتش‌سوزی عمدی بوده است.

به گزارش مهر، مدیرعامل سازمان آتش‌نشانی و خدمات ایمنی همدان با اشاره به افزایش حوادث و سوانح شهری همدان در تیرماه سالجاری گفت: آتش‌نشانان همدان در تیرماه سالجاری ٤٧٩ مورد عملیات انجام دادند.

محمدرضا بیاناتی با بیان اینکه ۳۸۷ مورد از عملیات انجام شـده در تیرماه مربوط به اطفای حریق بوده اسـت، افزود: آتش‌سوزی پوشش گیاهی ۱۸٤ مورد، باغ و فضای سبز ۳٦ مورد، وسایل نقلیه ۱۸ مورد، واحـد کاربری تجاری ۱۵ مـورد و کاربری مسـکونی ۱۲ مورد از عملیات این حوزه را به خود اختصاص داده‌اند.

ساماندهی‌ها فراموش شد

حمله دست‌فروشان به گنج‌نامه

گنجنامه به عنـوان یکی از مناطق بکر گردشگری همدان که در تمام فصول مورد استقبال مسافران قرار می‌گیرد در محاصره دستفروشـان قرار گرفته و سیمای زیبای طبیعت آن تحت تأثیر واقع شده است.

بـا توجه بـه اینکـه امروزه کارشناسـان اقتصادی از دست‌فروشـی بـه عنوان یک پدیـده و معضـل اجتماعی یـاد می‌کنند به نظر می‌رسـد علاوه بر اینکه مسـئولان بارهـا در اظهارنظرهای خود رسـیدگی به وضعیت سـد معبرکننـدگان گنجنامه و طرح‌هـای ترافیکی مسـیر ورودی این منطقه گردشگری را مورد اهمیت و توجه ویـژه قرار داده‌انـد اما هنوز سـاماندهی دستفروشان محوطه گنجنامه نیازمند همت ویژه برای عملیاتی شدن است.

دستفروشان در این منطقه گردشگری اقدام به فروش و عرضـه مواد خوراکی می‌کنند و هیچگونه نظارتـی در این ارتباط وجود ندارد از موضوع دستفروشـان که بگذریم به افرادی می‌رسیم که با ترفندهای خاصی چون بخش موسـیقی و ایجـاد فضاهای سـنتی با پهن کردن فـرش در معبر عبور مردم و عرضه و توزیع قلیان آماده استعمال سـعی در جلب مشـتری دارند و بی‌آنکه بدانند با این اتفاق چه آسـیبی به سلامت جامعـه و طبیعت بکر منطقه گردشـگری گنجنامه وارد می‌کنند.

رئیس شورای شـهر همدان در اردیبهشت مـاه سـال ۹۳ در گفت‌وگو با تسـنیم از اصلاح و سـاماندهی وضعیـت گنجنامه تا یک ماه آینده خبـر می‌دهد اما امروز با گذشت بیش از ۲ سـال از اعلام این خبر همچنـان اتفاق جدیـدی در زمینه پدیده دستفروشی این منطقه و ساماندهی آن رخ نداده است.

بی‌توجهی‌ها تا جایی ادامه دارد که شـاهد اتفاقـات جدیدی چون عرضـه قلیان در محوطه و رسـتوران‌های سنتی اطراف این منطقه گردشگری بیش از گذشته هستیم که سبب تحت تأثیر قرار گرفتن چهره گنجنامه به عنوان یک منطقه گردشگری شده است.

در طرح سـاماندهی دستفروشان گنجنامه، شـهرداری همدان غرفه‌هایی را به منظور انتقال و استقرار دستفروشان ایجاد کرد اما به دلیل تکمیل نبودن برخی از تأسیسـات آن از جمله برق مورد استقبال فروشندگان دسـتفروش قرار نگرفت و سـبب شد تا همچنان طرح ساماندهی به دستفروشان و سـد معبرکنندگان گنجنامه در همدان اندر خم یک کوچه باقی بماند.

ساماندهی دستفروشان گنجنامه در اولویت قرار گیرد

مدیرکل میـراث فرهنگی، صنایع دسـتی و گردشـگری اسـتان همدان با اشاره به وضعیت کنونـی دستفروشـان در منطقه گنجنامه گفت: گنجنامـه بکرترین منطقه گردشگری طبیعی استان است که هر ساله مـورد توجه تعداد زیادی از گردشـگران واقع می‌شود.

علـی مالمیـر افـزود: متأسـفانه حضور فروشندگان و سد معبرکنندگان در محوطه و مسیر آبشـار گنجنامه سبب شده در ایام تعطیلات رسـمی و روزهای پایانی هفته حجم ترافیک و شـلوغی حاصـل از آن دوچندان شود و به طبیعت منطقه گنجنامه آسیب وارد شود.

وی گفـت: بـا اینکه بارها نشسـت‌های مشترکی با شهرداری و شورای شهر همدان در زمینه سـاماندهی دستفروشان گنجنامه تشکیل شـده اسـت اما تاکنون خروجی مطلوبی حاصل نشده است.

مدیرکل میراث فرهنگی، صنایع دسـتی و گردشگری استان همدان با اشاره به اینکه گردشگری محوریت توسعه استان شناخته شـده اسـت، بیان کرد: با توجه به اینکه گنجنامه از مناطق مهم در بحث گردشگری استان به حساب می‌آید و محوریت استان در حـال حاضر توسـعه گردشـگری و جذب گردشـگر اسـت، انتظـار می‌رود طرح سـاماندهی دستفروشان گنجنامه هر چه سـریع‌تر با یک مدیریت جهادی بین مسئولان متولی عملیاتی شود.

جمـع‌آوری ۲ هزار عـدد قلیان از محوطه و رسـتوران‌های سـنتی گنجنامه

معاون خدمات شهری شـهرداری همدان نیز افـزود: بر اسـاس طرح سـاماندهی گنجنامـه تاکنون ۲ هـزار قلیان از محوطه و رستوران‌های سـنتی عرضه‌کننده قلیان در گنجنامه توسـط مأموران شـهرداری جمع‌آوری شده با این حال در برخی موارد شاهد عرضه مجدد قلیان در منطقه گنجنامه هستیم.

مجید درویشـی بیان کرد: متأسفانه با اینکه بارها اقدام به جمع‌آوری قلیان شده اما تأثیر چندانی نداشـته و قلیان مجدد در محوطه گنجنامه عرضه شده است.

وی با اشـاره به اینکه مشکل دستفروشان گنجنامه یک مشـکل قدیمـی در همدان اسـت، گفت: مشـکل سـاماندهی سـد معبرکننـدگان و دستفروشـان در گنجنامه یک مشـکل قدیمی است با این حال پس از تحویل گنجنامه به شـهرداری وضعیت عمران و آبادانی آن نسبت به گذشته تغییر پیدا کرده اسـت. معاون خدمات شـهری شهرداری همدان افزود: بازدید توریست‌ها و اسـتقبال مردم در خرید از دستفروشان و ایجاد بـازار مبتنی بر عرضه و تقاضا در گنجنامه، شهرداری را با مشکل مواجه کرده است.

شـاهد اتفاقات جدیدی چون عرضـه قلیان در محوطه و رستوران‌های سنتی اطراف این منطقه گردشـگری بیـش از گذشته هستیم که سبب تحت تأثیر قرار گرفتن چهره گنجنامه به عنوان یک منطقه گردشـگری شده است

وی گفت: بر این اساس در تلاش هستیم با ارائه طرح ساماندهی دستفروشان در مناطق مختلف شـهر از جمله گنجنامه به شورای شهر همدان هر چه زودتر عملیات اجرایی شدن ساماندهی آنها را آغاز کنیم.

درویشی افزود: تاکنون با همکاری نیروی انتظامی در طرح محدودسـازی فضا برای حضـور دستفروشـان اقدامـات خوبی انجـام گرفته که در ارتباط با سـاماندهی دستفروشـان گنجنامـه نیازمند حمایت و همکاری بیشـتری از جانب دادگستری و نیروی انتظامی با شهرداری هستیم.

با حفظ این نکته که به دلیل وجود مشکلات اقتصادی و وضعیت نابسامان اشتغال سبب شـده تا ارتزاق و معیشت تعداد زیادی از خانواده‌ها وابسته به اقتصاد خاکستری رنگ دستفروشی باشد اما پیشنهاد می‌شود طرح ساماندهی دستفروشان و سد معبرکنندگان به خصـوص در منطقـه گنجنامه هر چه سریع‌تر از شعار و حرف به جامعیت عمل درآید.

مهد کودک ها زیر چتر حمایتی کدام ارگان قرار می گیرند؟

معاون امور اجتماعی سازمان بهزیستی کشـور گفت: این موضوع که مسئولیت مدیریت مهدهای کودک به کدام سازمان و یا ارگان سـپرده شود، مهم نیست، چرا کـه در ایـن خصوص نـوع تفکیک در اولویت است.

سـرانجام مهدکودکی‌ها زیر چتر حمایتی کدام ارگان قرا می‌گیرند؟

معاون امور اجتماعی سـازمان بهزیستی کشـور در گفت‌وگـو بـا باشـگاه خبرنـگاران جـوان، در خصوص اصرار آموزش‌وپرورش بـرای حضور کودکان ۵ سـاله در مهدهای کودک، گفت: ما در سـازمان بهزیستی و مسئولان در آموزش و پرورش تنها مجری هسـتیم و هرآنچه قانون باشـد، خود را ملـزم به اجرای آن می‌دانیم.

حبیب ا... مسعودی‌فرید به قانون مصوب در شـورای عالی انقـلاب فرهنگی مبنی بر واگـذاری مدیریت مهدهای کودک به بهزیستی اشـاره و مطرح کرد: اکنون نیز در مجلس شورای اسلامی قانونی وجود دارد کـه مدیریت بهزیسـتی را بر عهده این سـازمان قرار داده اسـت، اما در هر صورت هرگونه دستور و یا مصوبه‌ای در این خصوص وجود داشته باشد ما آن را اجرا می‌کنیم.

وی افـزود: این موضوع که مسـئولیت مدیریت مهدهای کودک به کدام سازمان و یا ارگان سپرده شود، مهم نیست چرا که در این خصوص نوع تفکیک در اولویت است و باید مدیریت هماهنگ انجام شود.

مسعودی‌فرید گفت: اما موضوع مهمتر در این خصوص خود کودکان هسـتند، چرا که بسیاری از کشورها سرمایه‌گذاری‌های بسیاری در این حوزه دارند.

وی با بیان اینکه سالانه یک میلیون و ٤٠٠ هزار تولد در کشور داریم، افزود: با توجه به این آمار، جمعیت کودکان ۵ یا ٦ ساله بالغ بر ۲ میلیون و ۸۰۰ هزار نفر اسـت، اما متأسفانه ما هیچ برنامه‌ریزی منسجم و دقیقی را برای آموزش این کودکان روی میز نداریم.

معاون امور اجتماعی سـازمان بهزیستی کشـور گفت: در بسـیاری از کشورهای دیگر ۲ درصد از تولید ناخالصی کشـور را به رشـد همه‌جانبه کودکان زیر سـن دبسـتان اختصاص می‌دهنـد، به همین جهت ضروری اسـت که ما نیز سهمی را برای این امر در نظر بگیریم.

وی بیان کرد: این موضوع که مسـئولیت مدیریت مهدهای کودک به کدام سازمان و یا ارگان سپرده شـود مهم نیست، چرا کـه در این خصوص نوع تفکیک اهمیت دارد، مـن فکـر می‌کنـم هماهنگی بین سازمانی باید ایجاد شود.

دانشگاه

۸۵ درصد ظرفیت پذیرش دانشجو بر مبنای سابقه تحصیلی

مطابق تبصره ٤ ماده ۵ ، تأثیر سوابق تحصیلی سالانه به صورت تدریجی و صعودی اسـت و پس از ۵ سال حداقل ۸۵ درصد از ظرفیت پذیرش دانشجو در کل کشور بر مبنای سـابقه تحصیلی خواهد بود. به گزارش ایلنا، رئیس مرکز سنجش وزارت آموزش‌وپرورش در خصوص نحوه پذیرش دانشجو در مراکز و مؤسسات آموزش عالی، گفت: با عنایت ماده ۳ قانون سـنجش و پذیرش دانشجو در دانشگاه‌ها و مؤسسـات آموزش عالی مصوب شهریور ماه سال ۱۳۹۲ مجلس شورای اسلامی، تعیین میزان و نحوه اعمال سوابق تحصیلی در سنجش و پذیرش دانشجو جزو وظایف شورای سنجش و پذیرش دانشجو است.عبدالرسول عمادی افزود: مطابق تبصره ٤ ماده ۵ ، تأثیر سوابق تحصیلی سالانه به صورت تدریجی و صعودی است و پس از ۵ سال حداقل ۸۵ درصد از ظرفیت پذیرش دانشجو در کل کشور بر مبنای سابقه تحصیلی خواهد بود.

نکته

بانک اطلاعات هویت ژنتیک با نمونه‌گیری در زندان‌ها آغاز به کار کرد

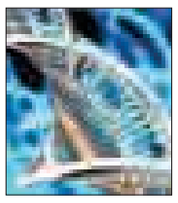

پروژه بانک اطلاعات هویت ژنتیک ایران با نمونه‌گیری از مجرمان زندان‌ها به طور رسمی آغاز شد.

به گزارش ایرنا، اطلاعات موجود در بانک اطلاعات هویت ژنتیک ایران شـامل پروفایل مجرمان بر حسـب اولویت جرایم و پروفایل‌های کشـف شده از صحنه وقوع جرم است که با تطبیق این دو مورد می‌توان مشخص کرد چه کسی در چه صحنه‌ای مرتکب جرم و جنایت شده است.

تشـکیل بانک هویت ژنتیک ایران با هدف به کارگیری رویه علمی در کشـف جرائم مصوب و ابلاغ شد.این رویه علمی نقش بسزایی در کنترل و پیشگیری از جرائم را ایفا می‌کند. بر اسـاس این گزارش با ابلاغ دستورالعمل تشکیل هیأت‌مدیره بانک اطلاعات هویت ژنتیک ایران توسـط رئیس قوه قضاییه، این بانک تشکیل و در ابتدای کار، مقرر شد تا اطلاعات ژنتیکی ۱۰ هزار مجرم در این بانک درج شود.

بهداشت

شیوع عفونت بیمارستانی در ایران نگران‌کننده است

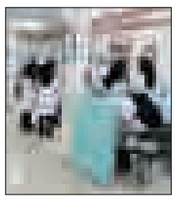

شیوع عفونت‌های بیمارستانی در ایران نگران‌کننده است و باید برای پیشگیری از آن راهکارهایی اندیشید.

بـه گـزارش خبرآنلاین، دبیـر علمی هفدهمیـن کنگره بین‌المللی میکروب‌شناسی ایران گفت: میکروارگانیسم‌هایی که موجب ایجاد عفونت‌های بیمارستانی می‌شوند به شدت در برابر انواع آنتی‌بیوتیک‌ها مقاوم هستند به همین دلیل پیشگیری از آنها بسیار ضروری است.

پژواک خاکی افزود: عفونت‌های بیمارستانی در تمام بخش‌های بیمارستان وجود دارد اما در بخش مراقبت‌های ویژه، کودکان و سالمندان شیوع بیشتری دارند و به راحتی می‌تواند از طریق فرد، محیط و فاضلاب به افراد دیگر در جامعه منتقل شود.

وی گفت: شیوع عفونت‌های بیمارستانی در ایران نسبت به کشورهای توسعه یافته کمتر گزارش شده اما نسبت به کشورهای در حال توسعه از شیوع بالایی برخوردار است.

نیش و نوش

ایلنا: اتاق احمدی‌نژاد کنار اتاق رئیس دانشگاه است

پس جاش امن!!

ایسنا: ملکه‌های پارچه‌ای با مانتوهای جدید در شهر

البته ملکه‌هایی که به جای تاج و تخت فقط پز دارن!!

تسـنیم: نمایندگان مجلس رئیس‌جمهوری را دربـاره گرد و غبار و آلودگی هوا استیضاح کنند

دیدی رئیس‌جمهور شدن چقدر سخته باید برای گرد و خاک هم جواب پس بدی!!

اعتماد: سیاستمداران کارهای بزرگ‌تری به زنان بسپارند

قراره خانوما دوپینگ کنن تا بتونن کار بزرگ انجام بدن!!

ایسنا: سقوط دختر ۲۳ ساله از بالای ساختمان ۷ طبقه

فکر کرده اگه موفق شه پیره می‌تونه همسر مرد عنکبوتی بشه و بالأخره ازدواج کنه!!

ایسنا:گذراندن آموزش‌های «پیش از ازدواج» شرط ثبت ازدواج شود

حالا هی برای ازدواج این جوونای طفلکی شـرط و شروط بزارین!!

خبرآنلایـن: رایزنی مـولاوردی با جهانگیری بـرای حذف تبعیض جنسیتی از آزمون استخدامی

اگه کلاً خانوما برن سر کار آقایون بمونن خانه خیالتون راحت می‌شه!!

ایلنا: اسـتفاده از «معلم مرد» در مدارس دخترانه از علل ترک تحصیل برخی دختران

بعد می‌گن کمبود معلم نداریم!!

اعتماد: طلا به کاهش دوباره رضایت داد

خوب خدا رو شکر بالأخره راضی شد!!

مهر: طبق یافته‌های دانشـمندان؛ شیر سوسک غذای مقوی نسل آینده!

هر دم از این باغ بری می‌رسد!!

ایلنـا: حذف یارانه ۵۰ نماینده مجلس/ یارانه قضات و اعضای هیأت علمی حذف می‌شود

من نمی‌دونم تو این مدت چطور روشون می‌شده یارانه بگیرن!!

حوادث

مزاحم تلفنی که هزار بار به اورژانس زنگ زد

از ابتدای امسال یک مزاحم تلفنی هزار مرتبه مزاحمت ایجاد کرده که به مراجع قضایی ارجاع شده است.

رئیس مرکز مدیریت حوادث و فوریت‌های پزشکی همدان با بیان اینکه در یک مورد مزاحمت نیز ۳۰۰ مورد تماس از ابتدای خرداد ماه صورت گرفته اسـت، گفت: این مسأله لزوم برخورد قانونی قوه قضاییه را مورد تأکید قرار می‌دهد چرا که در قوانین جمهوری اسلامی ۳ ماه حبس برای مزاحمت قانونی تدوین شده اما صدور حکم دادگاهی را لازم دارد.

حبیـب معصومی بیان کـرد: از تعداد ۸۰ دسـتگاه آمبولانس مرکز اورژانس همدان، تعداد ٤٠ آمبولانس به تازگی وارد ناوگان شده‌اند و تعداد ۱۱ آمبولانس نیز در ۳ روز آینده در مراسمی به ناوگان اضافه و در مراکز اورژانس استان توزیع می‌شود.

مشاجره لفظی منجر به مرگ راننده یک خودرو در ملایر شد

فرمانده انتظامی شهرستان ملایر از مشاجره لفظی منجر به مرگ و دستگیری قاتل در ملایر خبر داد.

بـه گزارش پایگاه خبری پلیس، شـعبان ترک‌نیا گفت: پس از وقوع یک فقره تصادف جزئی، راننده دو خودرو با یکدیگر درگیری لفظی کرده و یکی از آنها پس از ضرب و جرح دیگر راننده از محل متواری می‌شود.

وی بیان کرد: راننده مضروب ٢٤ سـاعت پـس از مراجعه به منزل به علت نامطلوب بودن وضع جسمی به بیمارستان عزیمت می‌کند.

ترک‌نیا افزود: پس از سـپری شدن ۳ روز از تحت مداوا بودن راننده در بیمارستان، نام برده در این مکان به علت وخامت حال، فوت کرد و به دنبال این حادثه ناگوار موضوع دستگیری فرد ضارب در دستور کار پلیس قرار گرفت.

وی بیان کـرد: طبق هماهنگی با مقام قضایی و با تلاش مسـتمر و پیگیری‌های تیم‌های اعزام شـده، فرد ضارب متواری در مخفیگاهش شناسایی و در یک عملیات ضربتی دستگیر شد.

ترک‌نیـا گفت: متهـم علت اصلی ضرب و جرح راننده را نداشـتن مهارت در کنترل خشـم عنوان کرد کـه در این رابطه پرونده قضایی تشکیل و متهم تحویل مراجع قضایی شد.

قاتل فراری به دام پلیس افتاد

فرمانده انتظامی تویسـرکان از دستگیری قاتل فراری که ۱۲ روز پیش در یک نزاع خانوادگی اقـدام به قتل پدر خانم خود کرده بود، خبر داد.محمد معصومی در گفت‌وگو با ایرنا گفت: جوانی ۲٦ ساله با هویت مشخص در تاریخ ۲۲ تیرماه سالجاری و در جریان یک نزاع و درگیری خانوادگی اقدام به قتل پدر خانم و مجروح کردن برادر خانم خود با وارد آوردن ضربات چاقو در تویسـرکان کرده و بلافاصله از محل فراری شده بود.

وی بـا بیان اینکه قاتل پس از فرار به تهـران، محل اختفای خود را مدام تغییر می‌داد و به این دلیـل گروهی از کارآگاهان پلیس آگاهی و کلانتری ۱۱ شهرسـتان تویسـرکان روند پیگیری پرونده را ادامه می‌دادند بیان کرد: در نهایت در تاریخ سوم مردادماه سالجاری ساعت ۸ شب قاتل به ایستگاه مترو کرج هدایت و در این محل دستگیر شد.

پیام تاریخ، تمدن و فرهنگ مادستان
The Message Of Madestan's History & Civilization & Culture
روزنامه همدان پیام
۶
چهارشنبه ● ۶ مردادماه ۱۳۹۵ ● شماره ۲۶۹۲
اقتصاد
eghtesad@hamedanpayam.com

یارانه ۵۰ نماینده مجلس حذف شد

معـاون وزیر تعاون، کار و رفاه اجتماعی با بیان "یارانه افراد پردرآمد را صرفاً بر اساس مصوبه مجلس شورای اسلامی حذف کرده‌ایم" گفت: ۵۰ نفر از پذیرفته‌شدگان جدید مجلس شورای اسلامی قبلاً یارانه دریافت می‌کردند که پس از نمایندگی یارانه آنان حذف شد.
به گزارش تسـنیم، احمد میدری افزود: امسـال حداکثر ۲۰۰ هزار نفر را برای حذف یارانه به سازمان هدفمندی اعلام کرده بودیم که مشخص شد یارانه بخش قابل توجهی از آنها قبلاً قطع شده است.
وی با تأکید بر اینکه قانون مشـخص کرده اسـت کـه یارانه چه افرادی باید حذف شـود، گفت: اعضای هیأت علمی و قضات از جمله این افراد هستند.
میدری با اشـاره به اینکه مجلس کد ملی همـه نمایندگان ادوار مختلف مجلس شـورای اسـلامی را اعلام کرد، افزود: ۵۰ نفر از پذیرفته‌شدگان جدید مجلس شـورای اسـلامی قبلاً یارانه دریافت می‌کردند که پس از نمایندگی، یارانه آنان حذف شده است.
وی با اشـاره به اینکه امسال یارانه هیچ کس به علت شاخص‌هایی مانند دارایی آنان حذف نشـده اسـت، گفت: در قانون مقرر شده است که ۳ دهـک پردرآمد باید از دریافت یارانه حذف شـوند که با شـاخص‌های مختلف می‌توان دهک‌های پردرآمد را شناسایی کرد.
معـاون رفاه اجتماعی وزیر تعاون، کار و رفاه اجتماعی در پاسـخ به این پرسـش که ملاک حذف یارانه‌ها چیسـت، افزود: مجلس در سـال ۹۴ ضوابط مشـخصی را اعلام نکرده بود امّا امسـال ضوابط مشخصی مانند حذف یارانه اعضای هیأت علمی و قضات اعلام شده است.
میدری گفت: یارانه شـاغلانی حذف شـد که درآمد آنهـا بالاتر از حد تعیین شده بود و تماس تلفنی هم با آنها گرفته نشده است امّا در صورت اعتراض تماس گرفته می‌شود.

پیشگیری از فرار مغزها با کارآفرینی

شرایط اقتصادی، صنعتی، اجتماعی و فرهنگی امروز کشور به گونه‌ای است که حل مشـکلات و تنگناها، الگوها و راه‌حل‌هـای جدیـد و متفاوتی را طلب می‌کند. ترکیب جمعیتی جوان کشـور، ضـرورت ایجاد فرصت‌های شـغلی و نیز نوسـان بهای نفت ۳ عامل عمده‌ای هستند که موجب می‌شوند سیاستگذاران و تصمیم‌سـازان کلان کشـور به منبع درآمد سهل‌الوصول دیگری به جز نفت بیندیشند و بی‌شـک آن منبع جز ابتکار، خلاقیت و نوآوری چیز دیگری نیست.
اکنـون در عرصه جهانـی، افراد خلاق، نوآور و مبتکر به عنوان کارآفرینان منشأ تحولات بزرگـی در زمینه‌های صنعتی، تولیـدی و خدماتی شـده‌اند و از آنها نیز به عنوان قهرمانان ملی یاد می‌شـود. چرخ‌های توسـعه اقتصـادی همواره با توسـعه کارآفرینی به حرکت درمی‌آید. در اهمیت کارآفرینی همین بس که طی ۲۰ سـال (۱۹۸۰ – ۱۹۶۰) در یکـی از کشورهای جهان سـوم (هند) تنها ۵۰۰ مؤسسه کارآفرینی آغاز به کار کرده‌اند و حتی بسیاری از شرکت‌های بزرگ جهان برای حل مشـکلات خود به کارآفرینان روی آورده‌اند.
آنچه در شـرایط سخت کنونی ضرورت آن در جامعـه بیش از پیش احسـاس می‌شـود، پرداختن به این مقوله اساسی، یعنـی کارآفرینی اسـت. زیرا مسـلماً کارآفرینان با توجه به خصوصیات ممتاز و برجسته خود قادرند در چنین شرایطی منابع لازم برای ایجاد رشد و توسعه در زمینه‌های تولید و منابع انسـانی فراهم کرده، اشتغال و کسب و کار جدید ایجاد کرده و با نوآوری صنعتی بر توسعه دامنه محصولات و خدمات بیفزایند.
امروزه نیروی انسانی به عنوان یک منبع نامحدود و محور هر نوع توسـعه مطرح است.
در ایـن بین کارآفرینـان به طور خاص دارای نقشـی مؤثرتر در فرایند توسـعه اقتصادی‌اند. تحقیقات نشان داده که بین رشد اقتصادی و تعداد کارآفرینان در یک کشور همبستگی مثبت وجود دارد. زیرا کشوری که دارای تعداد زیادی کارآفرین باشـد از محرک‌های تجاری و اقتصادی قوی‌تری برخوردار است.

ایران۳دهه عقب است

سـیر تطور و تکامل فعالان اقتصادی یا کارآفرینان نشـان می‌دهد که کارآفرینی در نظریه‌هـای اقتصادی تبلـور یافته و به عنـوان عامل اصلی ایجـاد ثروت یا موجد ارزش اقتصادی شناخته و از قرن پانزدهـم تاکنون در کانون بحث مکاتب مختلـف اقتصادی قرار داشـته اسـت. اما سـابقه مفهوم کارآفرینـی در دانش امروزی به ۲۰۰ سـال پیش برمی‌گردد. نخستین کسی که این مسـأله را مطرح کرد فردی به نام کانتیلون است. این واژه دستخوش تعاریف جدید شده و ترجمه آن در ایران به معنای همان کسـی است که زیربار تعهد می‌رود. امروزه بسـیاری از شرکت‌ها به لزوم کارآفرینی سازمانی پی برده‌اند.
علی‌رغم اینکه در کشورهای پیشرفته دنیا از اواخر دهه ۱۹۷۰ بـه بعد به موضوع کارآفرینی توجه جدی شـده و حتی در بسیاری از کشورهای در حال توسعه هم از اواخر دهه ۱۹۸۰ این موضوع را مورد توجه قرار داده‌اند، در کشـور ما تا آغاز اجرای برنامه سوم توسعه، توجه چندانی به کارآفرینی نشده بود.
حتی در محافـل علمی و دانشـگاهی نیز به جز موارد بسـیار نادر، فعالیتی در ایـن زمینه صورت نگرفته بود. مشـکل بیـکاری و پیش‌بینـی حادتر شـدن آن در دهه ۱۳۸۰ موجب شـد که در زمان تدویـن برنامه سـوم توسـعه، موضوع توسعه کارآفرینی مورد توجه قرار گیرد که در برنامه اخیر، توسعه کارآفرینی در سـطح وزارتخانه‌های علـوم، تحقیقات و فناوری، بهداشـت، درمان و آموزش پزشـکی، جهاد کشـاورزی، صنایع و معادن و فلزات و همچنین مؤسسه جهاد دانشگاهی به دلیل ارتباط با فعالیت‌های آنها، مطرح شده است.

کارآفرینـی فقط اشـتغالزایی نیست

متأسـفانه واژه کارآفرینی که ترجمه‌ای از کلمـه Enterpreneurship اسـت، موجب شـده که معنی ایجاد کار و یـا اشـتغالزایی از ایـن واژه برداشت شـود. در حالیکه کارآفرینی دارای مفهومی وسـیع‌تر و با ارزش‌تر از اشـتغالزایی اسـت. این برداشـت ناصحیح از این مفهوم و همچنین تورم نیروی انسـانی بیکار در جامعه (بویژه در بین دانش‌آموختگان دانشـگاهی)، موجب شده بسـیاری از سیاست‌هایی که بـرای توسـعه آن اتخاذ شـده و نیـز در بخشـنامه‌ها و سـخنرانی‌های مسئولان در این خصوص، صرفاً جنبه اشـتغالزایی بـرای آن در نظـر گرفته شـود. در حالی کـه کارآفرینی دارای پیامدهای مثبت و مهم دیگری همانند: بـارور شـدن خلاقیت‌هـا، ترغیب به نوآوری و توسعه آن، افزایش اعتماد به نفس، ایجاد و توسعه تکنولوژی، تولید ثروت در جامعه و افزایش رفاه عمومی اسـت و در صورتی که فقـط به جنبه اشـتغالزایی آن توجه شـود، از سایر پیامدهای آن بی‌بهره خواهیم ماند.
براسـاس نظریات اقتصـادی و تجارب حاصلـه در اقتصادهـای روبه رشـد، کارآفرینان موتور محرکه توسعه و رشد اقتصادی محسـوب می‌شـوند و بالطبع اشـتغالزایی یکـی از رهاوردهای مهم کارآفرینی است.

نقـش دولـت در کارآفرینی فناوری اطلاعات

متأسفانه در کشـور ما و در چند برنامه اخیر توسـعه و توجه خاص به این مهم نشده و حتی می‌توان گفت که این مفهوم برای بسـیاری از دست‌اندرکاران و افراد جامعه ناشناخته و غریب است. شـاید به همیـن دلیـل تاکنـون برنامه‌ریزی و بسترسـازی مناسـبی در حوزه‌هـای اقتصـادی، اجتماعی و نظام آموزشـی کشور برای توسـعه کارآفرینی بویژه در دانشـگاه‌های کشـور صورت نپذیرفته است.
کارآفرینـی لازمه توسـعه فنـاوری و توسعه فناوری بسـتر کارآفرینی است. بر این اسـاس اهمیت نقش بسترسازی کارآفرینـی و وظیفه دولت مشـخص می‌شـود. دولت باید بسـتر کارآفرینی در حوزه فنـاوری اطلاعات را که همان شـبکه‌های ارتباطی و اطلاعاتی است، توسعه دهد و امکان دسترسی آسان همه به این شـبکه را فراهم کند، ضمن اینکه فرهنگ استفاده از شبکه را ایجاد کرده و گسترش دهد و قوانین و مقررات لازم را تدوین و اجرا کند.
پدیـده فرار مغزها که بـه خصوص در فناوری نو بیشـتر رایج اسـت از نتایج ضعـف کارآفرینـی در کشـورهای در حال توسعه اسـت. بسیاری از نیروهای تحصیلکرده این کشـورها، صرفاً عملی بار آمده و تربیت شـده‌اند و باید توسط دیگران مدیریت شوند و از سوی دیگر، افرادی هم کـه شـخصیت کارآفرینی دارند، بستر کارآفرینی را در این کشورها نمی‌یابند.
کارآفرینان می‌توانند مشاغلی را در زمینه فناوری برای متخصصان داخل کشـور ایجاد کنند و در اثر رضایت شغلی که به وجود می‌آورند، علاوه بر تمامی مزایای کارآفرینـی، از فرار مغزها نیز جلوگیری کنند.

نگاه

برجام به این زودی‌ها بر مسکن اثر نمی‌گذارد

یک کارشناس مسکن گفت: برجام ابتدا در نفت، ارز، بورس، سکه و طلا تأثیر می‌گذارد و بازار مسکن، پس از حوزه‌های ذکر شده تحریک می‌شود.
سعید آگشته افزود: به لحاظ سیاسی اعتقاد ندارم که هم اکنون در شـرایط پسابرجام هستیم. پسابرجام زمانی است که برنامه جامع اقدام مشـترک به طور عملی اجرا شود و در تحولات پس از آن قرار بگیریم. در حالی که برجام هنوز به دلیل بدقولی‌های طرف مذاکره ایران به طور کامل عملیاتی نشده است.
وی به ایسنا گفت: برجام اثراتی در حوزه اقتصاد کلان و افزایش فروش نفت داشـته که هنوز به بخش مسکن نرسیده است. البته معتقدم تأثیر تحریم‌ها بر اقتصاد حوزه مسکن بیش از ۳۰ درصد نبوده اسـت، بنابراین نمی‌توان رونق بیش از ۳۰ درصد را انتظار داشت.
این کارشـناس مسکن با بیان اینکه برجام ابتدا در نفت، ارز و بازارهای مالی مثل بورس، سـکه و طـلا تأثیر می‌گذارد افـزود: با توجه بـه ماهیت مقاوم بودن بازار مسـکن، این بـازار پس از حوزه‌های ذکر شـده تحریک می‌شـود. این زمـان مبتنی بر پیش‌بینی نیسـت، زیرا ابتدا لازم اسـت که طرف‌های مقابل به تعهدات برجام عمل کنند، سـوئیفت راه بیفتد، مبادلات تجاری باز شـود و ایـران نقش خود را در سیسـتم اقتصاد جهانی ایفا کند.
آگشـته بیان کرد: وقتی راجع به اقتصاد مسکن صحبت می‌کنیم باید نقش بازارهای بورس، ارز و سکه را در نظر بگیریم، چرا که تحولات این بازارها بر بخش مسکن تأثیر می‌گذارد.
وی با بیان این‌که منابعی که به سمت بخش مسکن می‌آید به دلیل ماهیت استراتژیک بودن آن نیست، گفت: مسکن ساخته می‌شود تا به سازندگان سود برساند.
به همین دلیل در قالب سـرمایه‌گذاری که باعث ایجاد گردش مالی می‌شـود باید به آن نگاه کرد؛ نـه صرفاً به عنوان کالای اسـتراتژیک. به همین لحاظ با توجـه به این‌که موضوع صرفاً بازده اقتصادی اسـت و دست‌اندرکاران این حوزه اقتصادشان را بر اسـاس سود تعیین می‌کنند، اگر ارز یا سکه سود بیشتری داشته باشـد یا بی‌ثباتی‌اش کمتر شود، سرمایه‌ها به آن سمت مـی‌رود؛ کما این‌که ایـن اتفاق از سـال ۱۳۹۱ تاکنون افتاده است.

اخبار کوتاه

آژیر خطر نابودی سفره‌های آب

مهر: معاون وزیر نیرو با هشـدار نسـبت به آینده منابع آب کشور گفت: سـفره‌های زیرزمینی آب رو به نابودی است. رحیم میدانی با تأکید بر اینکه برنامه‌های آب کشـور با تغییر مدیریت‌ها نباید دچار وقفه شـود، افزود: برای آینده آب هشـدار می‌دهیم. وقتی صحبت از کمبود آب می‌شـود، مردم فکر می‌کنند که قرار اسـت از همین فردا آب شـرب مشترکان محدود شود؛ در حالی که این سخن برای کوتاه‌مدت نیست و ما با این ابزار برای آینده هشدار می‌دهیم.

واردات پنبه از پاکستان آزاد شد

تسـنیم: با تأیید سـازمان حفظ نباتات کشـور مبنی بر ریسک کم قرنطینه‌ای واردات پنبه از کشور پاکستان، اجازه ورود این محصول به گمرکات کشوراعلام شد.

توزیع دیرهنگام شکر دولتی در بازار

مهر: دولت وعده داده که ۳۰۰ هزار تن شکر در بازار توزیع کند، اما هنوز این وعده محقق نشـده و قیمت شکر از ۲ هزار و ۷۰۰ تومان به ٤ هزار تومان در بازار رسیده است.

رضایت از فرایند فروش خودرو در ایران کاهش یافت

ایسنا: براساس جدیدترین ارزیابی صورت گرفته میزان رضایتمندی مشـتریان از فرایند فروش خودروهای سواری در ایران در زمستان ۱۳۹٤ نسبت به ۳ ماهه پیش از آن (پاییز ۱۳۹٤) کاهش یافته است. شـرکت بازرسی کیفیت و اسـتاندارد ایران با ۲۵٦ هزار و ۱٦٦ نفر از خریداران خودروهای سـواری عرضه شده از سوی ۱۷ شرکت خودروسـاز و واردکننده خودرو در ایران در سال گذشته (۱۳۹٤) مصاحبه کرده که نتایج آن نشـان‌دهنده کاهش رضایتمندی مشتریان از فراینـد فروش این محصولات در ایران در ۳ ماهه چهارم سـال گذشته است.

مصرف سرانه لبنیات پایین است

مهـر: معاون وزیرجهاد با بیان اینکه ایران در زمینه تولید شـیرخام خودکفاست، گفت: متأسـفانه این کالا در سبد غذایی مردم جایگاه مناسبی ندارد و مصرف سرانه آن در کشور پایین است. حسن رکنی از تصویب ۲۰۰ میلیارد تومان مشوق صادراتی برای لبنیات از سوی هیأت دولت خبر داد و افـزود: این یارانه با هدف افزایش تقاضای شیر و تعادل‌بخشی به قیمت این محصول و به نفع دامداران اجرایی می‌شود.

اشتغال

اعمال مشوق‌های جدید در واگذاری پروژه‌ها به بخش تعاونی

مدیرکل تعاونی‌های خدماتی وزارت کار با تشـریح مصوبات جدید دولت درباره بخش تعاون گفت: شرایط واگذاری شرکت‌ها به بخش تعاون با ۲۰ درصد تخفیف بیشتر، بررسی می‌شود.
علیرضا ناطقی از اعمال مشـوق‌های حمایتی برای بخش تعاون به میزان ۲۰ درصد بیشتر از سایر بخش‌ها در واگذاری‌ها خبر داد و به مهر گفت: بر اسـاس آیین‌نامه اجرایی ماده ۷۵ الحاقی قانون بخش تعاون مصوب هیأت‌وزیران، سـازمان خصوصی‌سازی مؤظف شد در راستای اجرای بند (ب) ماده (۹) قانون اجرای سیاست‌های کلی اصل چهل‌وچهارم (٤٤) قانون اساسـی مبنی بر اعمال مشوق‌های حمایتی برای بخش تعاون به میزان ۲۰ درصد بیشتر از سایر بخش‌ها و در راسـتای اجرای ماده (۲۰) قانون یاد شـده، زمینه و شـرایط واگذاری شرکت‌ها و بنگاه‌های دولتی قابل واگذاری به شرکت‌های تعاونی را بررسی کند.
مدیرکل دفتر تعاونی‌هـای خدماتی وزارت کار افزود: همچنین در صورت لزوم ظرف ۳ ماه از تاریخ لازم‌الاجرا شـدن این آیین‌نامه، شیوه‌نامه‌ها و آیین‌نامه‌های مرتبط، از جمله شیوه‌نامه"تشویق بخش خصوصـی به منظور جلـب مشـارکت در واگذاری‌ها" مصوب ۹۲/۱۱/۲٦ هیأت واگذاری و آیین‌نامه "نظام اقسـاطی واگذاری و نحوه دریافت بهای حقوق قابل واگـذاری" مصوب ۱۳۸۷/۱۱/۲۷ شـورای عالی اجرای سیاست‌های کلی اصل (٤٤) قانون اساسی را جهت اصلاح به مرجع قانونی ذی‌ربط ارائه کند.
ناطقی بیان کرد: اصلاحات مذکور به گونه‌ای انجام می‌گیرد که بیانگر مزیت‌های مشخصی برای بخش تعاونی در مورد مشوق‌ها و شرایط واگذاری باشد.

بازار

قیمت طلا کاهش یافت

در آستانه نشست بانک‌های مرکزی آمریکا و ژاپن در هفته جاری و در حالی که تقاضا برای خرید دارایی‌های پرریسـک‌تر نظیر سهام شـرکت‌ها افزایش یافته، قیمت طلا روند کاهش قیمت هفته گذشته خود را ادامه داد.
به گزارش تسـنیم، قیمت هر اونس طلا دیروز با ۰/٤ درصد کاهش به هزار و۳۱۷ دلار و ٤۰ سـنت رسید. قیمت فلز زرد روز جمعه ۰/۷ درصد کاهش یافت و برای دومین هفته متوالی افت کرد. سـهام‌های آسـیایی دیروز به دلیل کاهش نگرانی‌هـا از تأثیر خروج انگلیس از اتحادیه اروپا و تلاش‌ها برای حفظ رشد بالای اقتصادی، در نزدیکی بالاترین رقم‌های ۹ ماه گذشته باقی ماند.
میزان صادرات ژاپن در ماه ژوئن کمتر از حد انتظار کاهش داشت.
تقاضا برای طلا در آسـیا همچنان ضعیف اسـت، اما کاهش قیمت‌های جهانـی در طی چند هفته اخیر انتظار خرید طلا را در روزهای آینده بالا برده است. بانک‌های مرکزی کشورهای مختلف از واشنگتن تا توکیو این هفته نقشـی محوری در قیمت طلا خواهند داشت، هر چند که احتمالاً سیاستگذاران همچنان رویکرد محتاطانه خود را تداوم خواهند بخشید، زیرا آنها منتظرند تا گرد و خاک ناشی از خروج انگلیس از اتحادیه اروپا بخوابد.

آگهی مزایده و فروش اموال نوبت اول
در پرونده کلاسـه ۹۵۰۰۱۸/ایجم محکوم علیه محسن امانی محکوم است به پرداخت مبلغ ۱۰۰،۰۰۰،۰۰۰ ریال به عنوان محکوم‌به به انضمام تأخیر در تأدیه که هنگام وصول محاسبه خواهد شد و مبلغ ۲،۹۵۰،۰۰۰ ریال به عنوان هزینه دادرسی و مبلغ ۶،۵۰۰،۰۰۰ ریال با توجـه به ابلاغ اجراییه و عدم اقدام محکوم‌علیـه در پرداخت محکوم‌به و تقاضای محکوم‌له محمد رضا باقر پور فرزند یدالله لذا اموال مشـروحه زیر توسـط کارشناس ارزیابی شده است طبق مواد ۱۱۴ و ۱۲۹ قانون اجرای احکام مدنی توقیف و از طریق مزایده نوبت اول توسط دایره اجرای احکام مدنی بهار در روز سه‌شنبه مورخ ۹۵/۶/۹ از سـاعت ۱۲-۱۳ظهر در دفتر اجرای احکام مدنی دادگستری شهرستان بهار به فروش می‌رسـد. مزایده از قیمت تعیین شده شـروع و از برندگان ۱۰ درصد بها فی‌المجلس دریافت و مابقی حداکثر ظرف یک ماه دریافت می‌شـود و در صورت انصراف از خرید ۱۰ درصد پرداختی به نفع دولت ضبط خواهد شد.
دادورز اجرای احکام مدنی شعبه دوم حقوقی دادگستری شهرستان بهار
اموال مورد مزایده:
یک دستگاه خودرو کامیون ال‌پی ۶۰۸/۳۶ به شماره انتظامی ۸۳۷ع۶۳ ایران ۱۸ مدل ۱۳۶۲ نوع سـوخت گازوئیل که طبق نظر کارشناس مبلغ ۲۰۰،۰۰۰،۰۰۰ معادل بیست میلیون تومان ضمناً محل توقیف پارکینگ واقع در شـهر بهار بالاتر پمپ بنزینی آوا شـهر بهار از پلیس راه قدیم متقاضیان شرکت در مزایده می‌توانند یک هفته قبل از شروع مزایده با هماهنگی این دفتر از خودرو موصوف بازدید نمایند.
برنده مزایده فردی می‌باشد که بیشترین قیمت را پیشنهاد کند. (م‌الف ۴۰۰)

هیأت موضوع قانون تعیین تکلیف وضعیت ثبتی اراضی و ساختمان‌های فاقد سند رسمی
آگهی موضوع ماده ۳ قانون و ماده ۱۳ آیین‌نامه قانون تعیین تکلیف وضعیت ثبتی اراضی و ساختمان‌های فاقد سند رسمی
برابر رأی شـماره ۹۳/۳۲۵۴ مورخ ۱۳۹۳/۱۱/۱۵ هیأت اول موضوع قانون تعیین تکلیف وضعیت ثبتی اراضی و سـاختمان‌های فاقد سند رسمی مستقر در واحد ثبتی حوزه ثبت ملک اسدآباد تصرفات مالکانه و بلامعارض متقاضی آقای خیراله کاظمی جوسـیار فرزند محمدخان به شماره شناسـنامه ۲ صادره از اسدآباد در ششدانگ یک باب ساختمان به مساحت ۱۱۳/۴۷ مترمربع در قسمتی از پلاک ۶۶ اصلی واقع در اسدآباد محله محمودبیگی خریداری با واسطه از مالک رسمی آقای حاج شعبان محمودی محرز گردیده است. لذا به منظور اطلاع عموم مراتب در دو نوبت به فاصله ۱۵ روز آگهی می‌شود. در صورتی که اشخاص نسبت به صدور سند مالکیت متقاضی اعتراضی داشته باشند می‌توانند از تاریخ انتشار اولین آگهی به مدت دو ماه اعتراض خود را به این اداره تسـلیم و پس از اخذ رسید، ظرف مدت یک ماه از تاریخ تسلیم اعتراض، دادخواست خود را به مرجع قضایی تقدیم نمایند. بدیهی اسـت در صورت انقضای مدت مذکور و عدم وصول اعتراض طبق مقررات سند مالکیت صادر خواهد شد.(م‌الف ۵۹۴)
تاریخ انتشار نوبت اول: ۹۵/۴/۲۲
تاریخ انتشار نوبت دوم: ۹۵/۵/۶
کامران متقی – کفیل ثبت اسناد و املاک اسدآباد

آگهی مزایده
نظر به اینکه به موجب دادنامه شـماره ۹۰۰۹۹۷۸۱۱۰۲۰۰۳۲۸ مورخ ۹۰/۴/۱۲ صادره از شعبه دوم دادگاه حقوقی همدان حکم ورشکستگی شرکت در حال تصفیه کشت و صنعت قارچ سینا (ثبت ۵۴۸۴۰) صادر و قطعیت یافته است لذا در اجرای مواد ۴۵۷ الی ۵۱۰ قانون تجارت در امور ورشکستگی و ماده ۶ نظامنامه قانون مذکور و همچنین مفاد آئین نامه اجرایی اسناد رسمی لازم‌الاجرای ثبت اسناد مصوب ۱۳۸۷/۶/۱۱ (مواد ۱۲۲ و ۱۲۶ و ۱۲۹) املاک شرکت در حال تصفیه شامل:
۱- شـش دانگ یک باب انباری به مساحت ۱۰۴۷۰ مترمربع پلاک ثبتی ۱۱/۷۲۴ حومه بخش دو همدان (قریه قاسـم‌آباد) و مقدار اعیانی آن حدوداً ۹۷۵۰ مترمربع در همدان نرسیده به میدان فرودگاه انتهای کوچه گمرک سمت چپ که کارشناس رسمی دادگستری بهای آن را مبلغ ۵،۸۵۰،۰۰۰،۰۰۰ ریال ارزیابی نموده است.
۲- شش‌دانگ یک باب کارخانه به مساحت ۱۳۹۲۳ مترمربع پلاک ثبتی ۱۱/۷۲۳ حومه بخش دو همدان (قریه قاسم‌آباد) که کارشناس رسمی دادگسـتری بای آن را مبلغ ۱۲،۵۰۰،۰۰۰،۰۰۰ ریال ارزیابی نموده است.
امتیازات کارگاهی شامل حق الامتیاز و انشعاب برق ۱۵۰ کیلوواتی با ترانس هوایی مستقل " حق الامتیاز و انشعاب گاز شهری ۴۰۰ مترمکعبی با ایستگاه " حق الامتیاز و انشعاب ۴ خط تلفن شهری- حق‌الامتیاز و ارزش یک حلقه چاه معمولی ۱۲ متری که کارشـناس رسمی دادگستری بهای حق‌الامتیازات را مبلغ ۶۵۹،۲۰۰،۰۰۰ ریال ارزیابی نموده اسـت. با توجه به مراتب فوق‌الذکر کارشناس رسمی دادگستری کل بهای عرصه و اعیان و حق الامتیازات (پلاک ۱۱/۷۲۴) را مبلغ ۱۳،۱۵۹،۲۰۰،۰۰۰ ریال ارزیابی نموده است.
۳- شـش‌دانگ یک قطعه زمین مزروعی سند عادی به مسـاحت تقریبی ۹۲۰۰ مترمربع حومه بخش دو همدان واقع در همدان نرسـیده به میدان فرودگاه انتهای کوچه گمرک جاده رباط که کارشناسی رسـمی دادگستری بهای آن را جمعاً مبلغ ۷۲۰،۰۰۰،۰۰۰ ریال ارزیابی نموده است.
شـرایط مزایده: مبلغ مزایده از مبلغ ارزیابی کارشناس (پایه) شـروع و به بالاترین قیمت پیشنهادی فروخته می شود متقاضیان شرکت در مزایده باید ۵ درصد مبلغ پایه را به حساب ۰۱۰۹۷۵۸۱۹۴۰۰۹ نزد بانک ملی دادگسـتری واریز و اصل فیش را در جلسه مزایده ارائه نمایند فروش کلا نقدی بوده و تمامی هزینه‌ها (هزینه آگهی، کارشناسـی- آب و برق و گاز و تلفن و نیز بدهی مالیاتی نقل و انتقال و هزینه عوارض شهرداری) بر عهده برنده مزایده خواهد بود بدیهی است برنده مزایده کسی تلقی می‌گردد که بیشترین قیمت را پیشنهاد و ظرف یک ماه مبلغ را تأدیه نماید در غیر این صورت مبلغ ۵ درصد واریزی به نفع شرکت در حال تصفیه ضبط خواهد شـد و ۵ درصد واریزی سایر متقاضیان در مورخ ۹۵/۵/۱۲ مسترد می‌گردد. شرکت در جلسه مزایده برای عموم آزاد است و خریداران می‌توانند در وقت مقرر در محل انجام مزایده حاضر و در جلسه شرکت نمایند.
زمان و مکان اجرای مزایده: مزایده‌های فوق‌الذکر در روز دوشـنبه مورخ ۹۵/۵/۱۲ رأس ساعت ۱۱ صبح در محل دفتر تصفیه شرکت واقع در همدان، خیابان بوعلی روبروی اداره دارائی طبقه دوم دفتر تصفیه برگزار می‌گردد.
متقاضیان محترم جهت کسـب اطلاعات بیشـتر از سـاعت ۹ صبـح الی ۱۲ ظهر با شـماره تلفن ۳۸۲۶۵۷۲۹(۰۸۱) تماس حاصل نمایند و با هماهنگی مدیر تصفیه از تاریخ نشـر آگهی از املاک مورد مزایده بازدید بعمل آورند.(م‌الف ۲۲۴۸)
مدیر تصفیه – علی هاشم کریمی

آگهی مزایده
نظر به اینکه به موجب دادنامه شـماره ۹۳۰۹۹۷۸۱۱۰۴۰۰۲۷۴ مورخ ۹۳/۳/۳۱ صـادره از شـعبه چهارم دادگاه حقوقـی همدان حکم ورشکستگی آقای حسین ملک اصلی صادره و قطعیت یافته است لذا در اجرای مواد ۴۵۷ الی ۵۱۰ قانون تجارت در امور ورشکستگی و ماده ۶ نظامنامه قانون مذکور و همچنین مفاد آئین نامه اجرایی اسناد رسمی لازم‌الاجرای ثبت اسناد مصوب ۱۳۸۷/۶/۱۱ (مواد ۱۲۲ و ۱۲۶ و ۱۲۹) املاک شرکت در حال تصفیه شامل:
۱- سـه دانگ سـرقفلی یک باب مغازه حدوداً به مساحت ۶/۵۱ مترمربع که دارای بالکنی به همین اندازه به عنوان انباری می‌تواند مورد استفاده قرار بگیرد و دارای امتیازات برق و گاز و تلفن مشاع واقع در همدان بازار مسجد جامع که کارشناس رسمی دادگستری بهای آن را مبلغ ۱،۵۰۰،۰۰۰،۰۰۰ ریال (یکصد و پنجاه میلیون تومان) ارزیابی نموده است.
شرایط مزایده: مبلغ مزایده از مبلغ ارزیابی کارشناس (پایه) شروع و به بالاترین قیمت پیشنهادی فروخته می شود متقاضیان شرکت در مزایده باید ۱۰ درصد مبلغ پایه را به حسـاب ۰۱۰۹۹۷۵۶۳۸۰۰۱ نزد بانک ملی دادگسـتری همدان واریز و اصل فیش را در جلسه مزایده ارائه نمایند فروش کلا نقدی بوده و تمامی هزینه‌ها (هزینه آگهی، کارشناسی- آب و برق و گاز و تلفن و نیز بدهی مالیاتی نقل و انتقال و هزینه عوارض شهرداری و اوقاف مربوط به سه دانگ) بر عهده برنده مزایده خواهد بود بدیهی است برنده مزایده کسی تلقی می‌گردد که بیشترین قیمت را پیشنهاد و ظرف یک ماه مبلغ را تأدیه نماید در جلسه مزایده ارائه نمایند فروش کلا نقدی بوده و تمامی هزینه‌ها (هزینه آگهی، کارشناسـی- آب و برق و گاز و تلفن و نیز بدهی مالیاتی نقل و انتقال و هزینه عوارض شهرداری) بر عهده برنده مزایده خواهد بود بدیهی است برنده مزایده کسی تلقی می‌گردد که بیشترین قیمت را پیشنهاد و ظرف یک ماه مبلغ را تأدیه نماید در غیر این صورت مبلغ ۵ درصد واریزی به نفع شرکت در حال تصفیه ضبط خواهد شـد و ۵ درصد واریزی سایر متقاضیان در مورخ ۹۵/۵/۱۱ مسترد می‌گردد.
شرکت در جلسه مزایده برای عموم آزاد است و خریداران می‌توانند در وقت مقرر در محل انجام مزایده حاضر و در جلسه شرکت نمایند.
زمان و مکان اجرای مزایده: مزایده‌های فوق‌الذکر در روز یکشنبه مورخ ۹۵/۵/۱۰ رأس سـاعت ۱۱ صبح در محل دفتر تصفیه شرکت واقع در همدان، خیابان بوعلی روبـروی اداره دارائی طبقه دوم دفتر تصفیه برگزارمی‌گردد.
متقاضیان محترم جهت کسب اطلاعات بیشتر از ساعت ۹ صبح الی ۱۲ ظهر با شـماره تلفن ۳۸۲۶۵۷۲۹(۰۸۱) تماس حاصل نمایند و با هماهنگی مدیر تصفیه از تاریخ نشر آگهی از املاک مورد مزایده بازدید بعمل آورند.(م‌الف ۲۲۴۷)
مدیر تصفیه – علی هاشم کریمی

دعوت مجمع(تاریخ انتشار:۹۵/۵/۶)
آگهی دعوت مجمع نمایندگان اتاق تعاون استان همدان – عادی به طور فوق‌العاده (نوبت اول)
در راستای اجرای مفاد اساسنامه مورد عمل وبنا به مصوبه مورخ ۱۳۹۵/۴/۲۲ هیأت رئیسه اتاق تعاون استان همدان، بدینوسیله به اطلاع کلیه اعضا محترم مجمع نمایندگان اتاق تعاون استان می‌رساند، جلسه مجمع نمایندگان اتاق تعاون، عادی به طور فوق‌العاده (نوبت اول) رأس ساعت ۹ صبح روز شنبه مورخ ۱۳۹۵/۶/۶ در محل سالن جلسات اتاق تعاون استان واقع در همدان، میدان آرامگاه باباطاهر، ابتدای بلوار فلسطین، جنب اداره کار استاندارد برگزار می‌گردد. بدینوسیله از اعضای محترم مجمع نمایندگان اتاق تعاون استان دعوت می‌شود تا با توجه به اهمیت دستور جلسه در روز و ساعت مقرر در جلسه مجمع حضور بهم رسانند:
دستور جلسه:
۱-قرائت گزارش عملکرد هیأت رئیسه و هیأت بازرسی در سال مالی ۱۳۹۴
۲-طرح و اتخاذ تصمیم در مورد ترازنامه و صورت‌های مالی منتهی به پایان سال مالی ۱۳۹۴
۳-طرح و اتخاذ تصمیم در مورد برنامه و بودجه سالانه پیشنهادی هیأت رئیسه برای سال مالی ۱۳۹۵
۴-انتخاب اعضای اصلی و علی‌البدل هیأت رئیسه به دلیل اتمام مدت خدمت برای مدت سه سال
۵-انتخاب دو نفر اعضای اصلی و یک نفر بازرس علی‌البدل هیأت بازرسی برای سال مالی ۱۳۹۵
توضیحات: ۱-اعضای محترم مجمع نمایندگان ضروری است وفق ماده ۵۹ قانون بخش تعاونی نسبت به تعیین نماینده خود برای حضور در جلسه حسب مورد با نامه رسمی و مهر اتحادیه تعاونی تا ۲ روز قبل از جلسه مجمع به امور اداری اتاق تعاون استان تحویل و رسید دریافت نماید. در مجمع نمایندگان از هر اتاق یا اتحادیه فقط یک نماینده شرکت می‌کند و هر نماینده دارای یک رأی است.
۲- به موجب ماده ۱۰ دستورالعمل نحوه نظارت بر انتخابات تعاونی‌ها و اتاق‌های تعاون داوطلبان تصدی سمت‌های هیأت رئیسه و هیأت بازرسی اتاق تعاون استان موظفند حداکثر ظرف مدت هفت روز پس از انتشار آگهی دعوت مجمع نمایندگان، درخواست کتبی خود را (مطابق فرم مصوب انجمن مرکزی نظارت بر انتخابات) تکمیل و به همراه مدارک لازم شامل: ۱- روگرفت شناسنامه و کارت ملی ۲- روگرفت کارت انجام خدمت وظیفه عمومی یا معافیت از آن (آقایان) ۳- برگه عدم سوء پیشینه (داوطلبان شرکت‌های تعاونی کارکنان دولت شاغل در دستگاه‌های دولتی در صورت ارائه آخرین حکم استخدامی در سال مورد رسیدگی نیاز به ارائه گواهی عدم سوء پیشینه ندارد. لیکن بازنشستگان باید گواهی مذکور را تهیه و ارائه نمایند) ۴- مدرک تحصیلی لازم ۵- مدارک مثبته مربوط به داشتن سابقه حداقل سه سال عضویت (در هیأت مدیره، مدیرع

هدف کمروند مدال طلای لهستان است

نایب قهرمان کشتی پیشکسوتان کشور در وزن ۹۶ کیلوگرم طلای جهانی پیشکسوتان را هدف گرفته است.
داریوش کمروند به خبرنگار ما گفت: متأسفانه جوانان امروز هدف ندارند و این بی‌هدفی در تمرینات و مسابقات موجب افت کشتی استان شده است. من ۸ ماه پیش با هدف رفتن روی سکوی قهرمانی استارت زدم و این مهم را عملی کردم، حالا انتظار دارم جوانان ما را الگو قرار دهند و برای کسب مدال و موفقیت بیشتر تلاش کنند.
وی با تأکید بر اینکه هیأت کشتی شهرستان نهاوند برنامه‌های خوبی برای رشد کشتی در نظر گرفته است، افزود: باید برای جوانان انگیزه ایجاد کرد. خوشحالم رئیس هیأت کشتی شهرستان اهمیت زیادی به نونهالان و نوجوانان می‌دهد و تمرکز اصلی هیأت کشتی به رده پایه شهرستان معطوف شده است.
گفتنی است؛ هفته گذشته و در جریان مسابقات کشتی قهرمانی پیشکسوتان کشور، در رده سنی "حسین رومیائی در ۶۳ کیلوگرم قهرمان شد و رضا پیوندی نیز در ۸۵ کیلوگرم موفق به کسب مقام نخست شد. همچنین جواد صمدی قهرمان جهان در ۷۶ کیلوگرم موفق به کسب مقام دوم شد و اصغر غفاری در ۵۸ کیلوگرم به مقام سوم رسید. ضمن اینکه در رده سنی " کمروند در ۸۵ کیلوگرم نایب قهرمان شد.
پیشکسوتان کشتی همدان دارای جایگاهی خوب در ایران و جهان هستند که قهرمانی جواد صمدی در مسابقات قهرمانی پیشکسوتان جهان خود گواهی بر این ادعاست.

شهردار در مسابقات مردان آهنین در ملایر مطرح کرد

میزبانی مسابقات ورزشی فرصتی برای شناخت گردشگری

دومین دوره مسابقات کشوری مردان آهنین با حضور ۲۵ ورزشکار از ۱۲ استان کشور در محل پارک سیفیه ملایر برگزار شد.
شهردار ملایر با اشاره به برگزاری این مسابقات گفت: دومین دوره مسابقات مردان آهنین کشور به مناسبت یادبود شهید شاخص استان حاج رسول حیدری و با حضور ۲۵ قهرمان نامی از استان‌های کرمان، لرستان، قزوین، گیلان، مازندران، فارس، کهگیلویه وبویراحمد، مرکزی، همدان، کرمانشاه، البرز و تهران به میزبانی شهرداری و هیأت پرورش اندام ملایر به مدت یک روز برگزار شد.
علیرضا رضایی افزود: در این مسابقات ورزشکاران در اوزان ۹۰، منفی ۱۰۵ کیلوگرم و مثبت ۱۰۵ کیلوگرم در ۳ مرحله مقدماتی، نیمه نهایی و فینال در بازی‌های اسکات تعادلی، غلت لاستیک، کنده، گوی ۱۲۰ کیلوگرمی و حمل چمدان ۲۴۰ کیلوگرمی در پارک تاریخی سیفیه با یکدیگر به رقابت پرداختند.
شهردار ملایر با اشاره به نقش چنین مسابقات و برنامه‌هایی در معرفی استعدادها، قابلیتها و ظرفیت‌های بی‌نظیر منطقه افزود: این مسابقات بدون شک در شناساندن جاذبه‌های گردشگری، توریستی، آداب و رسوم و فرهنگ شهرستان تأثیرات فراوانی دارد.
رضایی گفت: ارتقای توانایی و قابلیت قهرمانان، فراهم کردن زمینه حضور جوانان مستعد در این رشته، ایجاد انگیزه بین ورزشکاران، جذب جوانان به محیط‌های ورزشی، تقویت روحیه جوانمردی و پهلوانی در میان ورزشکاران و ایجاد شادی و نشاط اجتماعی از مهمترین اهداف برگزاری این مسابقه بود.
وی افزود: تمام تلاش ما بر این بود این برنامه که از معتبرترین و بانشاط‌ترین مسابقات است و علاقمندان و طرفداران زیادی دارد، بدون هرگونه نقیصه‌ای برگزار شود و شرکت‌کنندگان و تماشاگران خاطره‌ای خوش از آن داشته باشند.
رئیس هیأت وزنه‌برداری ملایر نیز با اشاره به برگزاری این مسابقات گفت: این دوره از مسابقات به مناسبت یادبود شهید حاج رسول حیدری با شرکت ۱۲ استان کشور در ۳ رده سنی در پارک سیفیه ملایر با مشارکت شهرداری و اداره ورزش ملایر برگزار شد.
مهدی فخار افزود: بیشتر نفرات حاضر در مسابقات قهرمان کشوری در مسابقات ما نیز شرکت کردند و از لحاظ امکانات هم چیزی از مسابقات کشوری کم نداشتیم.
وی گفت:در نتیجه تیمی این مسابقات ملایر اول شد، تیم استان قزوین در جایگاه دوم قرار گرفت و تیم کرمان نیز سوم شد.
فخار با بیان اینکه ٤ تا ۵ ماه دیگر میزبان مسابقات کشوری در این رشته هستیم، بیان کرد: حدود ٤ هزار ورزشکار در رشته بدنسازی در ملایر فعالیت می‌کنند که ۳۰ نفر از آنها در مسابقات کشوری و برون مرزی هم حاضر هستند. همچنین ۲۰ باشگاه بدنسازی مردانه نیز در ملایر فعال است.

رضا یزدانی:

برای طلا به ریو می‌روم

دارنده ۲ مدال طلای جهان با بیان اینکه از شرایط خوب بدنی برخوردار است گفت: مشکلی برای حضور در المپیک ندارم و نمی‌خواهم این فرصت بزرگ را به راحتی از دست بدهم.
به گزارش ایسنا، رضا یزدانی درباره آخرین وضعیت خود برای حضور در رقابت‌های المپیک، بیان کرد: چند روز پیش در حال تمرین به یکباره بر روی تشک کشتی لیز خوردم و فکر کردم که مصدومیتم باز تشدید شده است، چرا که دائماً این ترس را دارم که مبادا مصدومیتم تشدید شود و حضور در المپیک را از دست بدهم. البته خدا را شکر هیچ مشکل خاصی نبود و پس از یک روز مجدداً تمریناتم را آغاز کردم.
دارنده ۲ مدال طلای جهان افزود: مهم این بود که به تمرینات کشتی برسم و خوشبختانه چند هفته‌ای است که تمرین کشتی می‌کنم و هیچ مشکل جدی برای انجام تمرینات ندارم. امیدوارم که بتوانم در فرصت باقی مانده به شرایط ایده‌آل‌تری برسم و در المپیک کشتی‌های خوبی بگیرم.
کاپیتان تیم ملی کشتی آزاد بیان کرد: شرایطم خوب است و قطعاً برای کسب مدال طلا به المپیک ریو می‌روم. پس از حادثه‌ای که در المپیک لندن برایم اتفاق افتاد و باعث شد نتوانم به کارم ادامه بدهم فقط با هدف حضور در المپیک به کشتی ادامه دادم و نمی‌خواهم این فرصت ارزشمند برای رسیدن به مدال طلا را به راحتی از دست بدهم. از مردم هم می‌خواهم من و دیگر ورزشکاران را دعا کنند تا بتوانیم بهترین نتایج را به دست بیاوریم.
یزدانی با بیان این که هدفش از حضور در المپیک کسب مدال طلا و خوشحال کردن مردم است، گفت: در طول چند سال گذشته مردم به من همیشه لطف داشته‌اند و دوست دارم با مدال خوشرنگ المپیک زحمات و خوبی‌های آنها را جبران کنم.
کاپیتان تیم ملی کشتی آزاد همچنین به وضعیت دیگر آزادکاران اعزامی به المپیک اشاره کرد و گفت: خدا را شکر با ترکیبی جوان و با تجربه عازم المپیک می‌شویم. همه کشتی‌گیران تیم ملی از انگیزه و آمادگی بالایی برخوردار هستند تا بتوانند برای کشورشان افتخارآفرینی کنند، امیدوارم همه کشتی‌گیران مزد زحماتشان را بگیرند و به مدال‌های خوش‌رنگی دست پیدا کنند.

یادداشت

از انصراف مرد جاده‌ها تا بدرقه جام‌بزرگ در فدراسیون

در چند روز اخیر ورزش همدان با حواشی جالبی روبه‌رو بوده که در ذیل به بخشی از آنها اشاره می‌کنیم.
در یک اقدام جالب نخستین نشست مطبوعاتی مسابقات بازی‌های بشردوستی ۱۸مرداد ماه در شهر تهران و به میزبانی فدراسیون ورزش‌های رزمی برگزار می‌شود و این در حالی است که همدان میزبان این مسابقات است. در این میان برای حضور در نشست مطبوعاتی خبرنگاران ورزشی همدان نادیده گرفته شده‌اند!
بانوان همدانی پینگ‌پنگ پیوند اعضا در مسابقات قهرمانی کشور ۲ مدال طلا، یک مدال نقره و یک مدال برنز کسب کردند. این ورزش در همدان پیشرفت‌های خوبی داشته است.
گویا مدیرعامل باشگاه پاس همدان و مجموعه این تیم ممنوع‌المصاحبه شده‌اند. این تصمیم تا تعیین وضعیت تیم برای حضور در مسابقات لحاظ شده است.
شرایط نامساعد استان خوزستان به لحاظ گرمای هوا و گرد و غبار مانع از رکابزنی حسن دائمی معروف به مرد جاده‌های ایران از شلمچه تا همدان شد. دائمی پیشکسوت دوچرخه‌سواری همدان با ۸۲ سال سن قصد رکابزنی از شلمچه تا همدان را داشت اما به توصیه رسول منعم مدیرکل ورزش و جوانان از این اقدام منصرف شد.
تیراندازان المپیکی امروز در فدراسیون بدرقه می‌شوند. در نشست امروز فدراسیون مه‌لقا جام‌بزرگ، الهه احمدی، نجمه خدمتی، گلنوش سبقت‌الهی و پوریا نوروزیان، ۵ ورزشکار المپیکی کشورمان حضور دارند. آن‌ها ۵ روز زودتر از آغاز مسابقات به برزیل اعزام می‌شوند تا با شرایط اقلیمی هماهنگ شوند. تمامی اعضای اعزامی به المپیک ریو ۲۰۱۶ قبل از اعزام، به سفر معنوی و پربرکت مشهد مقدس می‌روند تا با نیرویی دوچندان و توسل از امام هشتم(ع) قله‌های موفقیت را فتح کنند.
بهروز معین به نیمکت شهرداری نزدیک شد. مدرس فدراسیون فوتبال که از دانش ارزشمندی در عرصه فوتبال برخوردار است و خیلی از مربیان شاگرد وی محسوب می‌شوند، در صورت توافق به احتمال زیاد به کادر فنی تیم شهرداری اضافه می‌شود.
تیم فوتبال هنرمندان همدان در ورزشگاه شهید حاجی بابایی مریانج مقابل تیم پیشکسوتان همدان در دیداری دوستانه به تساوی ۳ بر ۳ دست یافت. این تیم خود را برای دیداری خیرخواهانه برابر هنرمندان ایران مهیا می‌کند.
در شرایطی که مه لقا جام‌بزرگ این روزها تک ستاره ورزش همدان لقب دارد و اصلی‌ترین شانس برای درخشش در المپیک ریو به شمار می‌رود، انتظار این است مسئولان ارشد استان به ویژه استاندار قبل از اعزام برای وی هدیه‌ای ویژه در نظر بگیرند.
در جلسه نمایندگان ۱۰ گانه فوتبال محلات همدان، تصمیم بر این شد که تمامی بازیکنان و عوامل تیم‌ها از سوی سازمان فرهنگی ورزشی شهرداری همدان بیمه ورزشی شوند، در غیر این صورت از حضورشان در مسابقات خودداری می‌شود.
استاندار همدان به عنوان رئیس هیأت مدیره باشگاه پاس برای تعیین میزان بودجه و سقف قراردادهای مالی از چند باشگاه لیگ دویی استعلام داشته است. همچنین قرار است ناظر ویژه بر عملکرد امور باشگاه پاس انتخاب و نظارت داشته باشد.
سقف قرارداد باشگاه شهرداری همدان برای جذب بازیکن گویا ۲۵ میلیون تومان تعیین شده است. گفته می‌شود شهرداری بودجه ۹۰۰ میلیون تومانی برای حضور در لیگ دسته دوم فوتبال کشور تدارک دیده است.

والیبالیست‌های المپیکی راهی برزیل شدند

تیم ملی والیبال ایران بامداد سه‌شنبه برای حضور در بازی‌های المپیک سال ۲۰۱۶ راهی ریودوژانیرو برزیل شد.
به گزارش ورزش سه، تیم ملی والیبال ایران با ۱۲ بازیکن و ۸ نفر اعضای کادر فنی از طریق فرودگاه امام خمینی (ره) راهی برزیل شد.
ملی‌پوشان کشورمان در ابتدای این سفر به شهر فرانکفورت آلمان می‌روند که توقفی ۱۳ ساعته نیز در این شهر خواهند داشت و سپس راهی ریو می‌شوند که ساعت ۵ بامداد امروز ششم مرداد ماه به وقت محلی به فرودگاه ریودوژانیرو برزیل می‌رسند و در کمپ تیم‌های ملی والیبال برزیل اسکان خواهند یافت.
بر اساس برنامه‌ریزی‌های انجام شده، تیم ملی والیبال ایران روزهای نهم و دهم مرداد ماه ۲ دیدار دوستانه و تدارکاتی با تیم برزیل برگزار می‌کند و یازدهم مرداد ماه به دهکده ورزشکاران بازی‌های المپیک می‌رود.
تیم ملی والیبال ایران روز ۱۷ مرداد ماه در نخستین مسابقه خود در بازی‌های المپیک به مصاف آرژانتین می‌رود.

هیأت موضوع قانون تعیین تکلیف وضعیت ثبتی اراضی و ساختمان‌های فاقد سند رسمی

آگهی موضوع ماده ۳ قانون و ماده ۱۳ آیین‌نامه قانون تعیین تکلیف وضعیت ثبتی اراضی و ساختمان‌های فاقد سند رسمی
برابر رأی شماره ۹۵/۶۱۶ مورخ ۹۵/۳/۲۴ هیأت اول موضوع قانون تعیین تکلیف وضعیت ثبتی اراضی و ساختمان‌های فاقد سند رسمی مستقر در واحد ثبتی حوزه ثبت ملک اسدآباد تصرفات مالکانه و بلامعارض متقاضی آقای جواد عباس‌آبادی فرزند اله‌کرم به شماره شناسنامه ۴ صادره از کنگاور در ششدانگ یک قطعه زمین زراعی آبی به مساحت ۱۲۳۴۱۶/۷۶ مترمربع در قسمتی از پلاک ۵۲ اصلی روستای ولی‌آباد واقع در اسدآباد اراضی روستای ولی‌آباد خریداری با واسطه از مالکان رسمی آقایان خسرو خاموشی و خداکرم جمور و فتح‌الله میرزایی محرز گردیده است. لذا به منظور اطلاع عموم مراتب در دو نوبت به فاصله ۱۵ روز آگهی می‌شود، در صورتی که اشخاص نسبت به صدور سند مالکیت متقاضی اعتراضی داشته باشند می‌توانند از تاریخ انتشار اولین آگهی به مدت دو ماه اعتراض خود را به این اداره تسلیم و پس از اخذ رسید، ظرف مدت یک ماه از تاریخ تسلیم اعتراض، دادخواست خود را به مرجع قضایی تقدیم نمایند. بدیهی است در صورت انقضای مدت مذکور و عدم وصول اعتراض طبق مقررات سند مالکیت صادر خواهد شد.(م‌الف ۵۶۷)
تاریخ انتشار نوبت اول: ۹۵/۴/۲۲
تاریخ انتشار نوبت دوم: ۹۵/۵/۶
کامران متقی – کفیل ثبت اسناد و املاک اسدآباد

پیشخوان

۱

احتمال محرومیت ٤۰ ورزشکار روسی در المپیک

برخی منابع خبری از احتمال محرومیت ٤۰ ورزشکار دیگر روسیه از بازی‌های المپیک ریو خبر دادند.
به گزارش ورزش سه، وزیر ورزش روسیه در نامه‌ای به سباستین کو رئیس فدراسیون جهانی دوومیدانی از وی خواست تا دوومیدانی‌کاران پاک بتوانند در بازی‌های ریو حضور داشته باشند.
ویتالی موتکو گفت: یک بار دیگر از سباستین کو خواستم از دوومیدانی‌کاران پاک حمایت کرده و به ورزشکارانی که با تمام وجود برای حضور موفق در ریو زحمت کشیده‌اند امکان حضور دهد.
وی افزود: از وی خواسته‌ایم درخواست منطقی روسیه را بپذیرد. ورزشکاران پاک روسیه از من خواسته‌اند به عنوان نماینده این کشور درخواست حضور آنها را در المپیک در میان بگذارم.

۲

یک بودایی ژاپنی به دنبال مدال طلای ریو

یک بودایی جوان ژاپنی به دنبال این است در بازی‌های المپیک ریو در قایقرانی به مدال طلا دست پیدا کند.
به گزارش ورزش سه، کازوکی یازاوا روحانی بودائی ۲۷ ساله ژاپنی‌ها به دنبال کسب مدال طلا در المپیک ریوست. یازاوا در رشته کانو اسلالوم در بازی‌های ریو شرکت می‌کند و ابراز امیدواری کرده در این بازی‌ها بتواند با مدال به کشورش بازگردد. وی هر روز پیش از طلوع آفتاب به عنوان یک روحانی تازه‌کار در معبد ناگانو دعا می‌کند. وی با سری تراشیده و لباس بلندی که می‌پوشد ساعت‌ها مناجات راز و نیاز می‌کند.
ساعت ۳ بعدازظهر پس از اتمام وظایفش، وی کارش را به عنوان یک ورزشکار آغاز و در رودخانه سیاگاوا تمرین می‌کند. این ورزشکار در المپیک لندن در کایاک تک نفره مردان در رده نهم قرار گرفت.

خبر

همدان میزبان اردوی تیم ملی سنگ‌نوردی کشور

دبیر هیأت سنگ‌نوردی و صعودهای ورزشی استان همدان گفت: همدان میزبان نخستین مرحله اردوهای انتخابی و تمرینی تیم ملی سنگ‌نوردی کشور در رده آقایان و بانوان است.
به گزارش روابط عمومی اداره کل ورزش و جوانان استان همدان، علیرضا گوهری با اشاره به میزبانی همدان در مرحله نخست اردوی تیم ملی سنگ‌نوردی بیان کرد: قرار بود این اردو در تیرماه امسال برگزار شود که به دلیل تقارن با ماه مبارک رمضان این اردو از امروز در ۲ رشته سر طناب و بولدرینگ در همدان برگزار می‌شود.
وی افزود: این اردوی انتخابی در ۲ رده سنی نوجوان و نونهالان برگزار می‌شود که اردوی تیم ملی پسران از امروز با حضور ۳۰ ورزشکار از ۱۰ استان کشور به مدت ۲ روز در سالن سنگ‌نوردی فرهاد برگزار می‌شود.
دبیر هیأت سنگ‌نوردی و صعودهای ورزشی استان همدان ادامه داد: همچنین اردوی تیم ملی دختران نیز با حضور ۲۷ نفر از ۱۰ استان کشور به مدت ۲ روز در سالن سنگ‌نوردی فرهاد برگزار می‌شود.
گوهری گفت: همدان با داشتن زیرساخت رشته سنگ‌نوردی همچون سالن تخصصی سنگ‌نوردی فرهاد میرزاجانی که ارتفاع این سالن سنگ‌نوردی حدود ۲٤ متر است با فضایی یکپارچه قابلیت برگزاری تمام مسابقات سنگ‌نوردی و اردوهای تیم ملی را داراست.

The Message Of Madestan's History & Civilization & Culture

روزنامه اجتماعی، سیاسی، فرهنگی، اقتصادی

روزنامه همدان پیام

www.HamedanPayam.com

پیام تاریخ، تمدن و فرهنگ مادستان

چهارشنبه ● ۶ مردادماه ۱۳۹۵ ● ۲۲ شوال ۱۴۳۷ ● ۲۷ ژوئیه ۲۰۱۶ ● شماره ۲۶۹۲

روزنامه صبح استان

صاحب امتیاز و مدیر مسئول: نصرت ا... طاقتی احسن
سردبیر: یدا... طاقتی احسن
نشانی: همدان، ابتدای خیابان مهدیه، روبروی دبیرستان شریعتی
ساختمان پیام
صندوق پستی: ۶۶۶ - ۶۵۱۵۵
تلفن: ۳۸۲۶۴۴۳۳ (ویژه) نمابر: ۳۸۲۷۹۰۱۳
سردبیر: ۰۹۱۸۳۱۵۱۴۳۷ آگهی: ۳۸۲۶۴۴۳۳
لیتوگرافی و چاپ: پیام رسانه (۳۸۲۷۴۰۸۲ - ۰۸۱)

پایگاه اینترنتی.....www.Hamedanpayam.com
ارتباط با روزنامه.....۱۰۰۰۶۰۶۶
ارتباط با روزنامه.....info@Hamedanpayam.com
Hamedanpeyam@yahoo.com
ارتباط با مدیرمسئول.....modir@Hamedanpayam.com
ارتباط با سردبیر.....sardabir@Hamedanpayam.com
سرویس آگهی.....agahi@hamedanpayam.com
سرویس اشتراک.....eshterak@hamedanpayam.com
چاپخانه پیام رسانه.....litohoma@yahoo.com

▪ اوقات شرعی

اذان ظهر	۱۳:۲۲
غروب خورشید	۲۰:۲۳
اذان مغرب	۲۰:۴۳
نیمه شب شرعی	۰۰:۳۴
اذان صبح فردا	۰۴:۴۴
طلوع خورشید فردا	۰۶:۲۱

» منبع: موسسه ژئوفیزیک تهران

▪ آب و هوا

پیش‌بینی وضع هوا:

صاف تا کمی ابری، گرد و غبار

شهرستان	همدان	ملایر	تویسرکان	نهاوند	گودرز/همگ	رزن	فامنین	فهلیان	اسدآباد	بهار
▲	۳۶	۳۵	۳۴	۳۶	۳۷	۳۷	۳۸	۳۹	۳۶	۳۷
	۱۷	۱۸	۱۹	۱۸	۱۷	۱۷	۱۸	۱۸	۱۵	۱۷
	۲۵	۲۵	۳۰	۳۰	۲۵	۳۰	۲۵	۲۵	۳۵	۳۰

▪ حدیث:

امام علی (ع):

سست ترینِ دشمنان از جهت حیله و نیرنگ، آن است که دشمنی اش را آشکار سازد

غرر الحکم، ح۳۲۵۸؛ دانشنامه قرآن و حدیث: ج۷، ص۵۴۶

▪ دوبیتی باباطاهر

بی ته سر در بیابانم شو و روز — سرشک از دیده بارانم شو و روز
نه بیمارم که جایم میکری درد — همیدانم که نالانم شو و روز

تـــازه‌ها

اقدامات جدید برای ایجاد ایستگاه‌های شارژ

دولـت آمریکا یک مجموعه بی‌سـابقه از اقدامات را برای ایجاد ایستگاه‌های شارژ وسایل نقلیه الکتریکی در این کشور اعلام کرد.

به گزارش مهر، این اقدامات شامل اعطای یک وام ٤/٥ میلیارد دلاری برای ایجاد یک شبکه سراسری از ایستگاه‌های شارژ در کل کشور و در مقیاس تجاری اسـت. این وام اساساً برای تأمین بودجه انواع فناوری‌های جدید و پروژه‌های نوآورانه اسـت که به طور معمول با مشکل تأمین بودجه در آمریکا مواجه هستند. این طرح که در راستای تشویق استفاده از خودروهای الکتریکی اسـت، مسـتلزم همکاری بین سـازمان‌های فدرال و ایالتی، سازمان‌های آب و برق و خودروسازان بزرگ و گروه‌های دیگر است

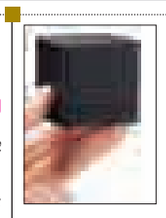

معرفی چند گجت فوق‌العاده دوست‌داشتنی

امروز پیشـرفت فنـاوری همه مـا را به نوعی درگیر کرده اسـت. این امر باعث می‌شود متخصصان هر روزه دستگاه‌های مختلفی را روانه بازار کنند که به صورت مینیمالیستی و فوق‌العاده زیبا طراحی شده‌اند. به گزارش ایسنا، برخی از این گجت‌های زیبا به قدری کوچک هستند که به راحتی در جیب جای می‌گیرند. در این مطلب قصد داریم تعدادی از این دستگاههای دیجیتال پیشرفته و بسیار کاربردی را به شما معرفی کنیم. درایو ۱۲۸ گیگابایتی شرکت سامسونگ که به اندازه یک انگشت شست است. این درایو USB سامسونگ تمام امکانات را در یک بسته کوچک جای داده که می‌تواند تا ۱۲۸ گیگابایت فضا را ساپورت کند.

تولید سخت‌ترین فلز جهان

محققان دانشـگاه رایس برای نخستین بار سخت‌ترین فلز شناخته شده با مقاومت ٤ برابر بیشـتر از تیتانیوم را در آزمایشـگاه تولید کردند.

به گزارش ایسـنا، سـخت‌ترین آلیاژ فلزی ساخته شده توسط بشر حاوی مقداری طلاسـت که با توجه به مقاومـت ٤ برابری آن در مقایسـه با تیتانیوم، بهترین جایگزین بـرای ایمپلنت‌های دندان و مفاصل بدن اسـت. مهمترین دلیل اسـتفاده از تیتانیوم در ساخت مفصل زانو و ران همان ویژگی منحصر به فرد این فلز یعنی داشتن مقاومت بسـیار بالا همراه با سطح کاملاً صاف و مقاومت کامل در برابر اکسید شدن در بدن است.

مغز بزرگ مستعد بیماری‌های روانی است

قشر مخ در انسان و دیگر پستانداران مسئول ادراک، حرکت و عملکردهای ذهنی است. درک سازمان شبکه‌های عصبی در این قشر می‌تواند اطلاعات خوبی در خصوص محاسباتی که در این بخش به انجام می‌رسد در اختیار ما قرار دهد.به گزارش ایسنا، مطالعه‌ای که به تازگی در نشریه پلوس بیولوژی (PLOS Biology) به چاپ رسیده نشان می‌دهد که سـاختار شبکه قشری در نخستی‌ها که مغز بزرگی دارند و جونده‌ها که دارای مغز کوچکی هستند به وسیله قوانین مشابهی سازمان‌بندی می‌شود. فاصله بین ارتباطات نورونی در مغز نخستی‌ها بیشتر است و در نتیجه این ارتباطات شکننده‌تر و ضعیف‌تر هستند.

خانه‌های جداشدنی برای زوج‌هایی که طلاق می‌گیرند

یک شـرکت هلنـدی موفق بـه طراحی خانه‌هایی شـده که پس از جدایی صاحبانش از یکدیگر، از هم جدا می‌شوند. به گزارش ایسنا، این خانه‌های مفهومی شناور که Prenuptial Housing نام دارند، نگرانی زوج‌ها در مورد خانه‌هایشـان پس از طلاق را برطرف کرده‌اند. این متخصصان با الهام از معماری شناور به فکر توسعه یک خانه شناور افتادند که دارای دو واحد پیش‌ساخته جداگانه است. طراحی این خانه‌ها بـه گونه‌ای خواهد بود که زن و مرد پس از جدایی می‌توانند قسـمت مربوط به خود را از قسمت شریک زندگیشان جدا کنند. این دو خانه که شکل یکسانی دارند در آینده می‌توانند دوباره به یکدیگر متصل شوند.

خبـر

مدیر حج و زیارت در گفت وگو با همدان پیام: برای نخستین بار

کنسول‌گری عراق در همدان راه‌اندازی شد

▪ پیش ثبت‌نام عرفه و اربعین

دفتر نمایندگی کنسولگری عراق در همدان راه‌اندازی شد .

مدیرحج و زیارت اسـتان با بیان این خبر به همدان پیام گفت: با راه‌اندازی این کنسولگری روادید ارسالی زائران اربعین حسینی استان و برخی استان‌های همجوار از دفاتر و شـرکت‌های خدمات زیارتی مجاز حج و زیارت، صادر می‌شود.

محسن ساغرچی در حالی که به آمار ۳۰ هزار نفری اعزامی از استان همدان برای اربعین در سال ۱۳۹٤ اشاره کرد گفت: آمار بالای زائران و رفع مشکلات برای اخذ روادید که در سال گذشته پیش روی آنها قرار داشت موجب شد؛ برای سـهولت اخذ روادید در مناسبات مذهبی ماه محرم و صفر سالجاری با پیگیری حج و زیارت و مسـئولان استان نمایندگی کنسولگری عراق در همدان ایجاد شود.

وی در ادامه بیان کرد: سـازمان حج و زیارت در جهت ایجاد رفاه و سهولت بیشتر و به منظور پیشگیری از ازدحام علاقمندان تشرف به سفر زیارتی عتبات مقدسـه در دفاتر خدمات زیارتی، اقدام به ایجاد سامانه پیش‌ثبت‌نام اینترنتی عتبات عالیات کرده است.

سـاغرچی گفت: متقاضیان تشرف به عتبات عالیات که مایل به اعزام از ۱۳ لغایت ۱۵ شـهریور ماه سالجاری هسـتند، با رعایت موارد مشروحه ذیل و با تکمیل فرم مربوطه در سایت (http://atabat.haj.ir) می‌توانند برای خود و همراهانشان پیش ثبت‌نام کنند.

آغاز پیش ثبت نام از ساعت ۹ صبح روز گذشته ۵ مرداد ماه آغاز شده و لغایت تا ساعت ١٦روز جمعه ۱۵مرداد ماه ادامه خواهد داشت.

مدیرحج و زیارت اسـتان همدان همچنین از اعلام نتایج قرعه‌کشی در روز دوشـنبه ۱۸ مرداد ماه خبر داد و افزود: پیش ثبت نام برای تشرف زائران در روز عرفه و روزهای تاسـوعا و عاشـورا تا تاریخ ١٦ مرداد ماه ادامه خواهد داشت .سـاغرچی همچنین گفت: از تاریخ ۱۵ مرداد ماه سامانه سماح حج و زیارت بـه آدرس https://samah.haj.ir آماده پیش ثبت نام زائران اربعین خواهد بود. وی همچنین بیان کرد: متقاضیان می‌توانند به یکی از دو روش، پیش ثبت نام گروهی، از یک تا ۷ نفره (ثبت نام در این روش حداقل یک نفر و حداکثر تا ۷ نفر است) و پیش ثبت نام گروهی، فقط ۳۵ نفره (ثبت نام در این روش می‌بایست حتماً ۳۵ نفر کامل باشد) اقدام کنند. لازم به ذکر است پس از تکمیل فرم و ثبت آن، اطلاعات دریافتی جهت کنترل نمایش داده می‌شـود، اطلاعات نمایش داده شده را به دقت کنترل و در صورت صحت، گزینه تأیید را انتخاب و نسبت به قطعی کردن پیش ثبت‌نام خود اقدام کنید. چنانچه اطلاعات نمایش داده شده صحیح نیست با انتخاب گزینه بازگشت و اصلاح مجدد نسـبت به رفع مغایرت‌ها اقدام کنید. همچنین پس از قطعی کردن پیش ثبت‌نام، سیستم یک شماره رهگیری به گروهی تخصیص می‌دهد که این شماره را یادداشت کرده و برای پیگیری‌های بعدی نزد خود نگهداری کند. گفتنی است، داشتن گذرنامه با اعتبار حداقل ٤ ماه از تاریخ اعزام ضروری است ضمناً فرزندان بالای ۱۷ سال نیاز به گذرنامه مستقل دارند و فقط افراد پذیرفته شده در قرعه‌کشی دارای اولویت اعزام بوده و انتقال یا جایگزینی، امکان ندارد.

گزارش

انتشار خبر یک کشف دروغین

رویای مومیایی؛ این‌بار در هگمتانه

» مریم مقدم

انتشار تصاویر و خبر کشف مومیایی در سایت تاریخی هگمتانه از روز گذشته در فضای مجازی بار دیگر موجب شد خاطره مومیایی‌های دروغین در اذهان زنده شود.

قریب بـه اتفاق کانال‌های غیررسـمی تلگرام در روزهای اخیر خبـری را همراه با تصاویر مبنی بر اینکه یک مومیایی در هگمتانه تاریخی کشف شده است انتشار دادند.

در این خبر نوشته شـده بود باستان‌شناسان طبق نسـخه قدیمی بر روی پوست میش نقشه طویلی در وسط تپه باستانی هگمتانه که با ساروج پلمپ شـده بود را باز کردند و در حفاری که ۳ روز به طول انجامید جسد مومیایی شده از دوران مادها در این منطقه کشف شده است که احتمالاً از نوادگان پادشاه دیاکو می‌باشد.»

جالب اینجاسـت که حتی در این خبـر نام این مومیایی «موبانا» عنوان شـده و نسبت آن را مادر کوروش کبیر مطرح کرده‌اند.

چنین خبر رؤیایی و نادرسـتی در لحظه نخست در ذهـن مخاطب عام بیانگر آن اسـت که اتفاقی متمایز در حوزه باستان‌شناسـی ایران رقم خورده است اما منتشرکنندگان این خبر خوب می‌دانند که مخاطبان کارشناس و مطلع بر این باور تأکید دارند که داستانی مومیایی در تاریخ ایران وجود ندارد و هرگز تا به امروز در مطالعات باستان‌شناسـان در خاورمیانه کشف واقعی مبنی بر پیدا شدن مومیایی اتفاق نیفتاده است.

مدیـر پایگاه هگمتانـه در زمینه این شـایعه در گفت‌وگو با همدان‌پیام گفت: چند سـال پیش هم سودجویان تاریخ و باستان‌شناسی خبری مبنی بر کشف یک مومیایی در سـنندج و حتی کرمان را رسانه‌ای کردند و خبر مومیایی هگمتانه هم یکی از آن دست اتفاقات است.محمدرحیم رنجبران بیان کرد: یک عده سـودجو به دنبـال تحریک علایق مردم در حوزه تاریخ و باستان‌شناسـی اهداف غیر انسانی را دنبال می‌کنند که نتیجه آن می‌شود انتشار چنین اخبار نادرستی.

وی گفـت: به هیچ وجه در تاریخ ایران مومیایی وجـود ندارد و صرفاً این نـوع تدفین متعلق به مصری‌های باستان اسـت. مدیر پایگاه هگمتانه پـس از نقض صددرصـد این خبـر بیان کرد: اصلاً ۳ سال اسـت که در هگمتانه هیچ کاوشی انجام نگرفته اسـت و در حال حاضر این سایت تاریخی چند هزار سـاله انتظار از راه رسـیدن بیست‌وسـومین فصل کاوش است. وی گفت: از سـال ۱۳٦۲ کاوش‌هـای هگمتانه توسـط محمدرحیم صراف و تیم کارشناسی او آغاز شد و آنهـا پس از انجام ۱۱ فصل کاوش در سـال ۱۳۷۹ به کار خود پایان دادند.

ماحصـل این مطالعات و کاوش، به دسـت آوردن بقایـای معماری بود که در سـطح زیرین تپه فعلی هگمتانه کشـف اسـت در این فصول کاوش یک سیستم منسجم معماری از سازه‌هایی با مقیاس‌های مشـخص رخ نمایان کرد که بسیار غنی و با ارزش بود. این یافته‌ها بیانگر آن بود که در گذشته تأسیسات حکومتی در سـایت تاریخی هگمتانه جای خوش کرده است.

رنجبران همچنین بیان کـرد: پس از محمدرحیم صـراف، آذرنـوش رئیس وقت پژوهشـکده به همراه تیم کارشـناس خود ٤ سال اقدام به کاوش و مطالعه کرد. و عمدتاً ساخت‌وسـاز تپه هگمتانه را یک معماری اشـکانی معرفـی و یافته‌ها را به دوره‌هـای مختلف از زمان هخامنشـیان تا عصر حاضر دسته‌بندی کرد حتی در این سایت پایه‌های ستون مربوط به دوره هخامنشـیان نمایان شد.به هر ترتیب در سـال‌های اخیر ۲۱ فصل کاوش در تاریخی‌ترین تپه باستانی ایران انجام شد که نتیجه هر یک کشفیاتی غنی بود.

مدیر پایگاه هگمتانه گفت: ۲۱ فصل کاوش انجام شـده در هگمتانه به صورت متناوب انجام شد. و حالا فصل بیسـت‌ودوم انتظار تأمین اعتبار لازم را می‌کشد تا روی آغاز شدن را به خود ببیند.

رنجبران بیان کرد: در برنامه پنجم قرار بود سالانه ۲ میلیارد تومان اعتبار برای محوطه‌سازی، بهسازی، کاوش و پژوهش‌هـای هگمتانـه به این سـایت اختصاص پیدا کند اما این مبلغ محقق نشد و تنها اعتباراتی بین ٦۰۰ تا ۵۰۰ میلیون تومان تأمین شد که جوابگوی نیاز کاوش‌ها نیست.

مدیـر پایـگاه هگمتانه گفت: در حـال حاضر با اعتبارات موجود در هگمتانه تنها به روی کارهای مطالعاتـی و حفاظتی در ترانشـه مرکزی متمرکز شدیم و تلاش کردیم داشـته‌ها را حفظ کنیم اما این کافی نیست و اقدامات مطالعاتی و کاوش‌های متوقف بایـد در فاصله زمانی کوتاه‌تری از سـر گرفته شود تا از آسیب‌های احتمالی در این سایت تاریخی ممانعت شود چرا که کاوش‌ها و مطالعات در چنین سایت پر اهمیتی نباید معطل بماند.

گفتنی است، دسـت یافتن به جسد مومیایی شده مـردم و فرمانروایان باسـتان یکـی از بزرگترین آرزوهای قاچاقچیان عتیقه است.

مبالغ سرسـام‌آوری که از سوی دلالان عتیقه برای خرید مومیایی‌ها پیشـنهاد می‌شود باعث شده که بسـیاری از قاچاقچیان برای یافتن مومیایی شال و کلاه کرده و راهی مناطق باسـتانی شوند غافل از اینکه در ایران اصلاً اجسـاد مومیایی شده وجود ندارد و رسـم مومیایی کردن اجساد هنگام دفن، متعلق به مصر باستان است.

با این حال قاچاقچیان که همیشه برای حل اینگونه مسائل نقشـه‌ای در آستین دارند عقب ننشستند و ترفندی به کار بسـتند که بتوانند تجارت اجسـاد مومیایی شده در ایران را هم رونق دهند؛ روشی که این روزها به شدت مد شده است و فضای مجازی و سرعت انتشـار اخبار دروغین نیز به کمک آنها می‌آید اما همیشـه باید گفت این شنونده است که باید عاقل باشد و بس ...

فرهنگ

نوای موسیقی همدان در سالن ایوان شمس طنین‌انداز می‌شود

۱٤ مردادماه، در قالب گروه موسـیقی «مهرساز» تعدادی از هنرمندان موسـیقی همدان به روی صحنه می‌روند.

یک هنرمند موسـیقی در همدان با بیان این خبر که ۵ نفر از هنرمندان موسـیقی همدان در این کنسـرت هنرنمایی می‌کنند؛ گفت: آهنگسازی و تنظیم این اجرا که به خوانندگی «امیر اثنی عشری» خواهد بود؛ بر عهده بنده است.

رضا عباسـی بـا تأکید بـر اینکه ایـن برنامه نخسـتین اجـرای گروه موسـیقی «مهرسـاز» اسـت، بیان کرد: اعضای این گروه از هنرمندان برجسته کشوری هستند که علاوه بر بنده، حامد مردانیان، میثم دانشـوری، مهران مهراب‌زاده و حبیـب احمدی‌فـرد از هنرمنـدان خوش‌ذوق همدانـی نیز در این اجرا حضور دارند.

عباسی افزود: این کنسرت ساعت ۲۱ روز ١٤ مردادماه در سالن ایوان شمس تهران و در دو دستگاه نوا و آواز دشتی اجرا می‌شود.

وی گفـت: در این کنسـرت میثم دانشـوری (سرپرسـت گروه و نوازنده تار)، رضا عباسـی (آهنگسـازی، تنظیـم و نوازنـده نـی) مهران مهـراب‌زاده (نوازنـده سـه‌تار)، نیمـا لطفی (نوازنـده تـار)، لیدا فلکـی مقـدم (نوازنده تاربـاس)، حبیب احمدی‌فرد (نوازنده سـنتور) فرنـوش تدیـن (نوازنده عود) آیدیـن ترکیان (نوازنـده کمانچه)، محسـن عبادتـی (نوازنده کمانچـه آلتـو) حامد مردانیـان (نوازنده دف) نیلوفر محسـنی (نوازنـده تنبـک) و امیر اثنی عشـری (خواننده) به هنرنمایی می‌پردازند.

عباسی بیان کرد: این کنسرت در قالب یک تک اجرا و شامل ۵ تصنیف و ۳ قطعه ضربی و قسمت‌هایی مبتنی بر ساز و آواز است که امیدواریم مورد توجه و رضایت علاقمندان به موسیقی قرار گیرد.