پیام تاریخ، تمدن و فرهنگ مادستان
|ISNN: 2322-4665|

روزنامه همدان پیام

www.HamedanPayam.com

پنجشنبه ● ۲۱ اسفندماه ۱۳۹۳ ● ۲۱ جمادی‌الاولی ۱۴۳۶ ● ۱۲ مارس ۲۰۱۵
سال دهم ● شماره ۲۳۱۱ ● ۱۲ صفحه روزنامه + پیام‌آدینه + نیازمندی ● ۳۰۰ تومان

اقتصاد

بانک‌ها سود سهم تولید را بدهند
ص ۱۰

گردشگری
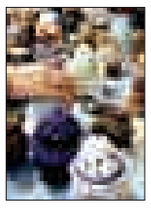
صنایع دستی ما چینی شده است
ص ۱۲

مادستان

زنگ خطر تب‌مالت در رزن
ص ۵

ورزش

پاس را شنبه تنهانگذارید
ص ۱۱

شورا به تعهد خود در باغ سوداگر عمل کند
ص ۲

وزارت اطلاعات مطابق راهبردهای اخلاقی رهبر انقلاب اسلامی اداره می‌شود
ص ۴

فرمانده‌ای که اصولگرا و اصلاح‌طلب نبود
ص ۸

لغو پروازهای عمره از ۲۹ اسفند

حج عمره منتظر صدور ویزا

استان همدان تا پایان اسفند اعزام خواهد داشت

رئیس سازمان حج و زیارت، از احتمال لغو پروازهای عمره از ۲۹ اسفند ماه جاری خبر داد. سعید اوحدی تاکید کرد: از ۳ هفته پیش روند کاهش صدور ویزا از سوی سفارت عربستان ایجاد شد بطوریکه تا روز چهارشنبه(۲۰ اسفندماه) بیش از ۵۰ درصد کاهش صدور ویزا را داشتیم. وی با تاکید بر اینکه قرار بود در عمره امسال ۸۰۰ هزار زائر اعزام شوند گفت: تا دیروز (چهارشنبه) با آغاز عملیات عمره که از ۱۰ صفر آغاز شده ۳۱۰ هزار نفر به عمره اعزام شدند.

ص ۹

آغاز تدوین ضوابط انتخابات شورایاری‌ها در مجلس

خجسته: شوراها مانع انتخابات شورایاری‌ها

ص ۳

با وجود اطلاع‌رسانی بحران آب

الگوی کشت در اسدآباد رعایت نمی‌شوند

ص ۲

انتقاد از روند ساخت‌وساز در همدان

▪ معاون استاندار می‌گوید نظارت و کنترل دقیق برای ساخت و سازها و جلوگیری از تغییر کاربری‌ها لازم است

ص ۲

مخلان نظم عمومی تا پایان نوروز در بازداشت

ص ۲

یادداشت روز

همدان جدید و اقتدار دانش‌بنیان استان

چند وقتی است که استاندار از تلاش برای ساخت همدان جدید سخن می‌گوید و مشخصات همدان جدید را متناسب با هر جلسه مطرح می‌کند.
به گفته نیکبخت همدان جدید به گذشته پرافتخار خود می‌بالد اما قرار نیست در این گذشته بماند و حرکتی به سمت آینده نداشته باشد. همدان جدید با همت همگانی و مشارکت بخش خصوصی ساخته می‌شود. در همدان جدید زیرساخت‌های لازم برای توسعه از قبیل فرودگاه، راه‌آهن، آب، گاز و برق مهیاست

ص ۲

ورزش

تلخ و شیرین کشتی همدان در سالی که گذشت

در سالی که گذشت ورزش نخست استان روزهای پرفراز و نشیبی را در صندوقچه خاطرات خود ثبت کرد، اتفاقاتی که صدالبته بیشتر رنگ ناکامی داشت تا موفقیت!
به گزارش ایسنا، میزبانی سال ۹۳ همدان در رقابت‌های مختلف و معتبری، چون قهرمانی جوانان کشور و فصل نهایی جایزه بزرگ باشگاه‌های کشور بود. سالی که جدا از موفقیت‌های میثم مصطفی‌جوکار روزهای شیرینی با خود برای گوش شکسته‌ها به یادگار نگذاشت.

ص ۱۱

استباه نکنید...
نیازمندی‌های روزنامه همدان پیام
اصل
تلفن: ۳۸۲۶۴۴۰۰
پیامک: ۱۰۰۰۶۰۶۶

تبریک و تهنیت
جناب آقای
حسین الماسی
انتخاب شایسته جنابعالی را در انتخابات
هیات رئیسه اتاق بازرگانی، صنایع، معادن و کشاورزی استان همدان
تبریک عرض نموده و امید است همواره موفق و پیروز باشید
کارکنان شرکت نمایشگاه‌های بین‌المللی استان همدان

تبریک و تهنیت

جناب آقای
دکتر جعفر نصرتیان اهور
انتصاب شایسته جنابعالی را به عنوان
سرپرست امور انتقال برق استان همدان
تبریک عرض نموده و ضمن آرزوی توفیق برای جنابعالی از خدمات و تلاشهای

جناب آقای مهندس
علی طلایی
ریاست سابق این اداره کمال تشکر وقدردانی را می‌نمائیم.
کارکنان پست ۶۳ کیلو ولت رزن

ضایعه در گذشت پدر ثقیل و جانسوز است و به دشواری به باور انسان می نشیند .
واژه ها تحمل سنگینی بار این ماتم را ندارند اما در برابر تقدیر حضرت احدیت چاره ای جز تسلیم و رضا نیست و چون خوب می دانیم که مرغ دل عاشق در این دنیا جز به سوی وادی عشاق پر نمی زند اگر این پدر عاشق و شهید پرور جز در حریم حرم شهدا پرواز نکند پس چه کند ؟
حال سر تسلیم به رضای حضرت دوست فرود می آوریم و به حکم ادب و حق‌شناسی از همه مردم قدرشناس، اقشار مختلف جامعه ، روحانیون ، کسبه محترم بازار ، دوستان و اقوام که در مراسم تشییع ، تدفین ، و ترحیم پدر عزیزمان
ابوالشهیدین پیر غلام آستان حضرت سیدالشهداء (ع)
مرحوم حاج محمد صلواتی
شرکت نموده و یا با تماسهای تلفنی ، نصب پرده ، ارسال پیام ، همدلی و هم آوائی نموده و ما را مورد تفقد خویش قرار داده و موجبات تسلی و تشفی آلام جانکاهمان گردیده اند صمیمانه و بی حد و عد سپاسگزاریم . خاضعانه ترین سپاسها و نیکوترین دعاهای خود را نثارتان می کنیم.
در ضمن مراسم شب هفت آن سفر کرده کوی جانان روز پنج شنبه مورخ ۱۳۹۳/۱۲/۲۱ از ساعت ۱۹/۳۰ الی ۲۲ در عباسیه جولان برگزار است.
(خانواده شهیدان صلواتی)

سرزمین فرش مهستان
نشانی: همدان، بلوار امام خمینی (ره) پایین‌تر از سازمان تعویض پلاک، روبروی ستاد فرماندهی انتظامی
۰۸۱-۳۴۲۹۸۰۶۶

شهروند گرامی با پرداخت عوارض نوسازی یا پروانه ساختمانی تا ۲۰ اسفندماه
ضمن برخورداری از ۱۵ الی ۲۰ درصد تخفیف ما را در توسعه و آبادانی مشارکت فرمائید
روابط عمومی شهرداری همدان

هیچگاه مواد آتش بازی را در ظروف شیشه‌ای یا فلزی قرار ندهید زیرا در صورت انفجار ذرات شیشه‌ای یا فلزی به اطراف پرتاب می‌شود و موجب بروز صدمات جانی می‌شود.
روابط عمومی سازمان آتش‌نشانی و خدمات ایمنی همدان

پیام تاریخ، تمدن و فرهنگ مادستان
The Message Of Madestan's History & Civilization & Culture
روزنامه همدان پیام
۲
پنجشنبه ● ۲۱ اسفندماه ۱۳۹۳ ● شماره ۲۳۱۱
خبر
khabar@hamedanpayam.com

مخلان نظم عمومی تا پایان نوروز در بازداشت

جانشین فرمانده انتظامی استان همدان گفت: افراد قانون‌شکن که با استفاده از مواد محترقه اقدام به سلب آسایش شهروندان می‌کنند، دستگیر و تا پایان تعطیلات نوروزی در بازداشت به سر می‌برند.

علی‌اصغر خرم‌روی در گفت‌وگو با ایرنا افزود: همچنین خودروی هنجارشکنان و متخلفان چهارشنبه آخر سال در همدان تا پایان تعطیلات نوروزی توقیف و به پارکینگ منتقل می‌شود.

وی اظهار کرد: برخی از رانندگان وسایل نقلیه اقدام به جولان و لایی کشیدن در معابر به بهانه شادی و نشاط به‌ویژه در شب چهارشنبه آخر سال می‌کنند که پلیس ضمن اعمال قانون خودروی آنها را توقیف می‌کند.

خرم‌روی تأکید کرد: پلیس به هیچ‌وجه مخالف شادی و نشاط مردم نبوده ولی نباید به این بهانه با انداختن ترقه زیر پای مردم یا ایجاد راه‌بندان آرامش دیگر افراد و خانواده ها را بر هم زد.

وی افزود: یکی از وظایف ذاتی پلیس ایجاد امنیت برای شهروندان و برخورد با اخلالگران و هنجارشکنان است و در این راستا اجازه عرض اندام به قانون‌شکنان را نخواهیم داد.

جانشین انتظامی استان همدان گفت: به منظور جلوگیری از اخلال در نظم عمومی طرح‌هایی برای چهارشنبه آخر سال پیش‌بینی شده است و محدودیت‌های برای تردد خودروها در این شب برقرار است.

وی ابراز امیدواری کرد: خانواده با مدیریت فرزندان خود در ایام منتهی به پایان سال شاهد بروز حوادث ناگوار ناشی از استفاده از مواد محترقه نبوده و با آرامش خیال به استقبال بهار بروند.

خرم‌روی افزود: پلیس همدان بیش از ۱۰ میلیون عدد مواد محترقه آتش‌زا به همراه مواد پیش‌ساز آن در یکماه گذشته توقیف کرده است که برخی از آنها در قالب محموله هنگام ورود به همدان توقیف شد.

یادداشت روز

همدان جدید و اقتدار دانش‌بنیان استان

چند وقتی است که استاندار از تلاش برای ساخت همدان جدید سخن می‌گوید و مشخصات همدان جدید را متناسب با هر جلسه مطرح می‌کند.

به گفته نیکبخت همدان جدید به گذشته پرافتخار خود می‌بالد اما قرار نیست در این گذشته بماند و حرکتی به سمت آینده نداشته باشد.

همدان جدید با همت همگانی و مشارکت بخش خصوصی ساخته می‌شود. در همدان جدید زیرساخت‌های لازم برای توسعه از قبیل فرودگاه، راه‌آهن، آب، گاز و برق مهیاست؛ همچنین شرایط بهینه‌سازی و گسترش آنها فراهم است. در همدان جدید بیکاری کم و رونق اقتصادی زیاد است و به رقابت بین سرمایه‌گذاران برای حضور در استان همدان شدید است.

استاندار از همه دستگاه‌ها به فراخور مسئولیتی که دارند در جلسات با آنها می‌خواهد که آماده ورود به همدان جدید باشند.

نیکبخت در جلسه با شهرداران و شوراها از آنها خواسته بود که برای حل مشکل ترافیک و مسکن استان فکری اساسی کنند و پیش از شکل‌گیری همدان جدید طرح‌ها و برنامه‌های خود را اجرا کنند تا در آن زمان مشکلی در این حوزه‌ها نباشد.

قطعاً با گسترش سرمایه‌گذاری در زمینه گردشگری و حضور خیل عظیم گردشگران در همدان جدید نیاز به حل‌وفصل مشکلات ترافیکی و پیشگیری از گرانی زمین و مسکن وجود دارد که این وظیفه شهرداری‌ها و دیگر دستگاه‌های مرتبط است.

روز سه‌شنبه نیز برای چندمین‌بار استاندار چگونگی و روشی که ساکنان همدان جدید باید در آن احساس امنیت داشته باشند را در نیروی انتظامی و جلسه‌ای که مربوط به این نهاد بود، تشریح کرد تا این نیرو و سایر دستگاه‌های مرتبط با نظم و امنیت جامعه بدانند که چه نوع امنیتی مورد نظر استاندار برای همدان جدید است.

نیکبخت گفته است که "دیگر دوران بگیر و ببند برای تأمین امنیت به پایان رسیده است و نمی‌توان با این شیوه اقتدار خود را نشان داد هم‌اینک نیروی انتظامی یک نیروی دانش‌بنیان است و تمامی برنامه‌های این نیروی مقتدر و توانمند، حول پژوهش است" دقت در این جملات نشان می‌دهد که استاندار ضمن رد اقتدار پلیس بر اقتدار علمی پلیس به کمک مردم تأکید دارد و خواستار ادامه این روش در تأمین امنیت تا دستیابی به همدان جدید است.

مفهوم اقتدار امروزه دیگر در داشتن اسلحه و قوه قهریه نیست هرچند این امور در برابر بیگانگان و دفع تهدید آنها بسیار لازم است اما اقتدار درونی به بهره‌برداری از دانش در ایجاد رضایتمندی و امنیت برای مردم تکیه دارد.

به هر حال استاندار با تاکتیک برنامه‌های خود را به پیش برده و خواسته‌های خود از هر دستگاهی را برای ساخت همدان جدید مطرح می‌کند تا به مشارکت همگان، همدانی با رونق اقتصادی زیاد و امنیت دانش‌بنیان و مشارکتی طلوع کند.

خبر

سرپرست دانشگاه ملایر:

خردگرایی دولت تدبیر و امید موجب تحول در جامعه دانشگاهی شد

خردگرایی دولت تدبیر و امید و رعایت اعتدال در حل امور و رفع مشکلات کشور امروز موجب تحول در جامعه به‌ویژه جامعه دانشگاهی شده و این تحولات در هیچ زمانی به اندازه شرایط کنونی مورد نیاز و خرسندی مردم نشده است.

سرپرست دانشگاه ملایر در نشست با هیأت رئیسه و اعضای هیأت علمی دانشگاه ملایر افزود: از زمانی که دولت تدبیر و امید سکان کشور را در دست گرفت، بذر نشاط و امید در دل مردم به‌ویژه جامعه دانشگاهیان کشور آغاز به روییدن کرد.

به گزارش ایرنا، بهمن حیاتی با تأکید بر اینکه تحولات ایجاد شده برای جامعه دانشگاهی کشور به مراتب ضروری‌تر از سایر بخش‌هاست، اظهار کرد: این در حالی است که بروز اشتباه در این حوزه، ماندگارتر و زخم‌های آن در مقایسه با سایر حوزه‌ها عمیق‌تر است.

وی با بیان اینکه شایستگی، جامعه‌نگری، قاطعیت و تلاش جدی دولت تدبیر و امید افق روشنی را پیش روی یاران دولت و مردم قرار داده است، افزود: به طور حتم در کنار این درایت، راهنمایی و هدایت وزیر علوم، تحقیقات و فناوری سرعت فرایندها را بیشتر و در نتیجه زمان رسیدن به اهداف را کوتاه‌تر می‌کند. حیاتی ادامه داد: همت عظیم، اندیشه والا و صبری که دولت دارد، شرایط مطلوب رشد دستگاه عظیم وزارت علوم را پیشتیبانی خواهد کرد. وی با بیان اینکه دانشگاه ملایر به عنوان عضو کوچکی از این وزارتخانه، آمادگی لازم برای اجرایی کردن رئوس برنامه‌های مورد نظر را دارد، ابراز امیدواری کرد: دانشگاه ملایر همراه با اساتید، هیأت علمی و جامعه دانشجویان بتواند بخش عمده‌ای از برنامه‌های وزارت علوم را در این برهه حساس محقق کند.

سرپرست دانشگاه ملایر گفت: از زمانی که این دانشگاه فعالیت خود را با عنوان دانشکده تربیت دبیر آغاز کرد ۱۵ سال می‌گذرد و از نظر توسعه کمی در زمره بهترین دانشگاه‌های کشور قرار گرفته است.

حیاتی بیان کرد: این روند توسعه به‌ویژه در زمینه جذب اعضای هیأت علمی و رشته‌های تحصیلی به خوبی مشهود است و دانشگاه ملایر تمام تلاش خود را در جذب نیروی متعهد و متخصص در زمینه‌های مورد نیاز و افزایش کیفیت رشته‌های موجود به کار می‌گیرد.

وی با بیان اینکه طرح‌های عمرانی دانشگاه و برنامه‌هایی چون توسعه کیفی آموزشی و پژوهشی دانشگاه همچنان ادامه دارد، از خرید یک قطعه باغ به وسعت ۲۵ هکتار به منظور احداث یک مرکز تحقیقات کشاورزی، دامپروری و شیلات در این دانشگاه خبر داد.

انتقاد از روند ساخت‌وساز در همدان

▪ معاون استاندار می‌گوید نظارت و کنترل دقیق برای ساخت و سازها و جلوگیری از تغییر کاربری‌ها لازم است

هدف ما جلوگیری از ساخت‌وسازها نیست بلکه در طرح‌هایی که ایجاد مشکل می‌کنند و یا برخی مواردی که تغییر کاربری دارند مجوز ساخت صادر نمی‌شود.

معاون عمرانی استاندار همدان با تأکید بر ساماندهی ساخت‌وسازها، گفت: سعی کردیم در سال ۹۳ جلسات بنیادی برگزار کنیم و انتظار داریم در این جلسات برای دستیابی به یک خردجمعی و ایده نو همه حاضران در جلسات اظهارنظر کنند.

به گزارش فارس، محمودرضا عراقی در کارگروه امور زیربنایی استان همدان با اشاره به تعداد جلسات برگزار شده در سال ۹۳ گفت: تاکنون ۱۶ جلسه کارگروه امور زیربنایی برگزار شده که در این جلسات ۲۵۰ دستور جلسه مصوب شد.

معاون امور عمرانی استاندار همدان ادامه داد: این ۲۵۰ مصوبه در زمینه تولید مطرح بوده که حاصل تلاش اعضای کارگروه و محیط امنی است که دولت برای تولید و اشتغال ایجاد کرده است.

وی به افزایش ۴۵۰ درصدی مصوبات اشاره کرد و گفت: برگزاری این جلسات و مصوبات حاصل از آن موجب ایجاد اشتغال و رونق گردشگری در سطح استان خواهد بود که به طور حتم ۸۰ درصد مصوبات مطرح در این جلسات اجرایی می‌شود.

وی با تأکید بر ساماندهی ساخت‌وسازها، ابراز کرد: هدف ما جلوگیری از ساخت‌وسازها نیست بلکه در طرح‌هایی که ایجاد مشکل می‌کنند و یا برخی مواردی که تغییر کاربری دارند مجوز ساخت صادر نمی‌شود.

معاون امور عمرانی استاندار همدان افزود: در این جلسات بهترین تصمیم‌گیری‌ها برای مکان‌یابی مناسب به منظور ایجاد کارگاه‌ها انجام می‌شود.

وی با بیان اینکه در این جلسات به بحث گردشگری نیز به طور شاخص پرداخته می‌شود، عنوان کرد: در بحث میراث فرهنگی و گردشگری همه دستگاه‌ها موظفند فعالیت‌های صورت گرفته را در کارگروه گردشگری ارائه و مورد بررسی قرار دهند.

عراقی در بخش دیگری از سخنانش اظهار کرد: تا جایی که امکان دارد کارگاه‌های صنعتی متمرکز شوند تا بتوانند برای کاهش هزینه‌ها از یک ورودی استفاده کنند.

وی افزود: متقاضیان ایجاد کارگاه در صورتی که طرحشان توجیه اقتصادی دارد و توانایی پرداخت هزینه برای ورودی جداگانه را دارند می‌توانند با رعایت ضوابط کارگاه مورد نظر را ایجاد کنند.

ممنوعیت ساخت‌وساز در نزدیک کمربندی‌ها

مدیرکل راه و شهرسازی همدان نیز گفت: با ساخت‌وساز طرح‌هایی که نزدیک کمربندی‌ها و یا خارج از کمربندی‌هاست موافقت نشود؛ زیرا در آینده ایجاد مشکل خواهد کرد.

محمد رودباری با اشاره به عملکرد این کارگروه در سال ۹۳ اظهار کرد: در سال جاری ۱۶ جلسه در کارگروه امور زیربنایی و ۱۴ جلسه در کمیته فنی برگزار شد.

وی افزود: جلسات کارگروه امور زیربنایی استان در سال ۹۳ با ۲۵۰ مصوبه و کمیته فنی نیز با ۲۰۲ مصوبه تا این جلسه ادامه داشته است.

مدیرکل راه‌وشهرسازی استان همدان با بیان اینکه مصوبات سال جاری رشد ۴۲۰ درصدی داشته است، گفت: در سال ۹۲ نیز ۵۹ جلسه در کمیته فنی با ۱۲۰ مصوبه برگزار شده و ۶ جلسه در کارگروه با ۶۰ مصوبه برگزار شده است.

وی اظهار کرد: با توجه به رشد ۴۲۰ درصدی مصوبات نسبت به سال گذشته این افزایش نشان از انجام مطلوب کارها دارد.

رودباری در بخش دیگری از سخنانش ابراز کرد: معتقدیم تأسیسات صنعتی باید در شهرک‌های صنعتی احداث شده و در کنار جاده‌ها و راه‌های اصلی نباشد.

وی با بیان اینکه این تأسیسات صنعتی باید از طریق راه‌های فرعی به مسیر اصلی راه داشته باشند، تأکید کرد: بهتر است با ساخت‌وساز طرح‌هایی که نزدیک کمربندی‌ها و یا خارج از کمربندی‌هاست موافقت نشود؛ زیرا در آینده ایجاد مشکل خواهد کرد.

گفتنی است در این جلسه ۱۲ دستور جلسه مورد بررسی قرار گرفت که دستور جلسه پایانی به منظور بررسی دقیق‌تر به نخستین جلسه در سال ۹۴ موکول شد.

نماینده تویسرکان در بازدید از اقتصاد و دارائی

سهم همدان از توسعه گرفته نشده است

مفتح با اشاره به اینکه باید به سرمایه‌گذاری و اشتغال توجه ویژه شود، نمایندگان را آماده همکاری اعلام کرد

مدیرکل امور اقتصادی و دارایی استان همدان در دیدار با نماینده مردم تویسرکان در مجلس شورای اسلامی بر ایجاد درآمدهای پایدار در استان همدان تأکید کرد. سید ناصر محمودی گفت: درآمد بالای نفتی در سال‌های گذشته سبب شد تا از سایر منابع درآمدی پایدار در کشور غافل شویم و با کاهش قیمت نفت فشار جدی به کشور و دولت وارد شود.

وی با اشاره به اینکه باید به سمت ایجاد منابع درآمدی پایدار همچون توسعه صنعت گردشگری حرکت کنیم، ادامه داد: در حال حاضر در بودجه سال آینده ۳۰ درصد بودجه به درآمدهای نفتی متکی است که این اقدام حرکتی مهمی از سوی دولت محسوب می‌شود.

محمودی با تصریح بر اینکه وزارت اقتصاد به عنوان یک نهاد حاکمیتی و به تعبیر مقام معظم رهبری به عنوان فرمانده اقتصادی کشور در حال فعالیت است، گفت: ۵۵ دستگاه اثرگذار زیرنظر این وزارتخانه در حال فعالیت هستند که اهمیت و جایگاه وزارت اقتصاد و دارایی را نشان می‌دهد.

به گزارش روابط عمومی اداره کل امور اقتصادی و دارایی استان همدان، محمودی با تأکید بر اینکه اولویت و هدف اصلی وزارت اقتصاد ثروت‌آفرینی برای تمامی آحاد جامعه است، بیان کرد: بهبود فضای کسب‌وکار، گسترش تأمین منابع مالی کشور و گسترش بخش خصوصی و افزایش سهم بخش خصوصی در اقتصاد کشور مهمترین راه‌های وزارت اقتصاد برای رسیدن به هدف اصلی خود است. مدیرکل امور اقتصادی و دارایی استان همدان در ادامه گزارشی از مجموعه اقدامات صورت گرفته در اداره کل را ارائه داد.

محمودی خاطرنشان کرد: در سال ۹۳ میزان درآمدهای استان همدان ۲۳۲ میلیارد تومان بود.

محمودی بیان کرد: دولت تدبیر و امید با وجود کاهش درآمد ضمن اجرای فاز دوم هدفمندی یارانه‌ها، طرح تحول نظام سلامت را در کشور کلید زده و تاکنون نیز در استان همدان ۸۸ میلیارد و ۲۰۰ میلیون تومان یارانه سلامت در استان همدان پرداخت کرده است.

در ادامه نماینده مردم تویسرکان در مجلس شورای اسلامی در بازدیدی از اداره کل امور اقتصادی و دارایی استان همدان با اشاره به اینکه باید وابستگی بودجه به نفت کاهش پیدا کند از کاهش اتکای بودجه به درآمدهای نفتی در بودجه ۹۴ خبر داد.

محمدمهدی مفتح هدف از این دیدار را اعلام آمادگی هر نوع همکاری با مجموعه امور اقتصادی و دارایی استان همدان دانست که برای رشد اقتصاد و همچنین افزایش بحث مهم سرمایه‌گذاری در استان نقش حساس و مهمی را بر عهده دارد.

وی در ادامه به نگاه استاندار همدان در امر توسعه و سرمایه‌گذاری اشاره کرد و برگزاری همایش فرصت‌های سرمایه‌گذاری و دغدغه سرمایه‌گذاری و رفع مشکلات را نشان از اندیشه مثبت وی به توسعه دانست.

مفتح به سهم استان از توسعه اشاره کرد و گفت: نتوانسته‌ایم سهم خود را از توسعه بگیریم؛ لذا می‌طلبد که به امر سرمایه‌گذاری و اشتغال بیش از پیش توجه شود.

نماینده مردم تویسرکان در مجلس شورای اسلامی به بحث یارانه و تصمیمات جدید مجلس برای یارانه سال ۹۴ هم اشاره کرد و گفت: در سال ۹۴ یارانه هیچ فردی کمتر از ۴۵ هزار و ۵۰۰ تومان نخواهد بود، اما دولت موظف شده است که یارانه افراد پردرآمد را حذف کند و این به آن مفهوم است که رقم یارانه تغییر نمی‌کند و فقط تعداد یارانه‌بگیران کم خواهد شد.

در سال ۹۴ یارانه هیچ فردی کمتر از ۴۵ هزار و ۵۰۰ تومان نخواهد بود، اما دولت موظف شده است که یارانه افراد پردرآمد را حذف کند و این به آن مفهوم است که رقم یارانه تغییر نمی‌کند و فقط تعداد یارانه‌بگیران کم خواهد شد

توضیحات نماینده تام‌الاختیار باغ سوداگر در خصوص قطع درختان

شورا به تعهد خود در باغ سوداگر عمل کند

چندی پیش یکی از اعضای شورای شهر خبر از قطع درختان باغ سوداگر واقع در پردیس همدان داد. این باغ ۸۰ هزار متری ۵۰ هزار متر آن وقف خاص و ۳۰ هزار متر هم متعلق به ورثه است، البته قرار بوده است در ۱۰ درصد این ۵۰ هزار متر، خانه سالمندان برای افراد بازنشسته ساخته شود و مابقی به پارک بزرگ محله‌ای تبدیل شود که خجسته، عضو شورای اسلامی شهر همدان به خبرنگار ما گفت: ۲ میلیارد تومان بودجه هم برای ساخت فرهنگ‌سرا در این مکان اختصاص داده شده است اما موضوع فعلاً بلاتکلیف مانده است.

رئیس شورای شهر همدان هم موضوعاتی چون قطع درختان این باغ را یک شایعه دانست و افزود: اقداماتی در خصوص هرس ساقه‌های خشک درختان و احیای باغ توسط باغبانی که نماینده ورثه در آنجا مستقر کرده بود انجام شده است.

در همین رابطه نماینده و ورثه تام‌الاختیار این باغ با حضور در دفتر روزنامه همدان‌پیام به ارائه توضیحاتی پرداخت. علی سوداگر برادر مالک باغ در این‌باره توضیح داد: برادر من به فکر مردم بود، تمام ثروتش را هم برای مردم گذاشت، وی معتقد بود که صاحبان اموال امانت‌دارهایی هستند که باید امانت را به صاحبان اصلی که مردم هستند برگردانده شود؛ بنابراین با توجه به زندگی ماشینی، آپارتمان‌نشینی و افزایش تعداد سالمندان تصمیم گرفته شد در ۳۰ هزار متر این باغ آسایشگاهی برای سالمندان ساخته شود و از آنجا که گفته شد فضای سبز قابل تفکیک نیست، بنده با اجازه ورثه، باغ را به ۸ سهم تقسیم کردم، ۵ سهم را به نام سالمندان وقف کردم و ۳ سهم هم آزاد شده بود تا اینکه در زمان دوره نخست شورای شهر وارد موضوع شد.

وی ادامه داد: باغبانی به مدت یک سال از سوی شورای شهر برای این باغ در نظر گرفته شده بود که به جای مراقبت از باغ آنجا را ویران کرده بود اما با تلاش‌های زیاد، سرانجام از باغ خارج شد.

سوداگر بیان کرد: برای بهبود وضعیت و رسیدگی به باغ به دلیل اینکه باغ خشک شده بود، باغبان دیگری را انتخاب کردیم و این باغبان تمام شاخه‌های از بین رفته را هرس کرد اما هیچ‌گونه قلع و قمعی در خصوص درختان ایجاد نکرد.

وی با بیان اینکه مسئول این اتفاق‌ها به عقیده من شورای شهر است، افزود: این باغ که در گذشته ۳۰ نوع میوه می‌داد، دارای هزار و ۱۰۰ درخت بادام و حدود ۱۱۰ درخت گردوست و از آنجا که در بهترین نقطه شهر همدان قرار گرفته است، قرار شد به خواسته برادرم که همه ذهنش رفاه مردم بود تا در بخشی از باغ توسط شهرداری، آسایشگاه سالمندان ساخته شود و مابقی به پارک تبدیل شود تا فاتحه‌ای برای وی باشد.

سوداگر ادامه داد: در آخرین جلسه با شورای شهر که رئیس شورا ، شهردار و نماینده حقوقی شهرداری حضور داشتند تصمیم گرفتند که ۳۰ هزار متر به شهرداری داده شود و شهرداری پس از فروش آنجا را بسازد. بنده هم با این موضوع موافقت نکردم و پرونده هم در حال حاضر بلاتکلیف مانده است.

وی در پایان سخنانش گفت: من در برابر وصیت برادرم احساس مسئولیت می‌کنم، وی وصیت کرده است و من نمی‌توانم برخلاف وصیتش اقدام کنم این وضعیت باید به نتیجه برسد. چرا شورای شهر ۲ میلیاردی که مصوب شده است تا در این باغ آسایشگاه بسازد را تاکنون هزینه نکرده است اما در حال حاضر شرایط به گونه‌ای شده است که در پایان ما هم بدهکار شده‌ایم.

موضوع ساخت فرهنگ‌سرا مطرح نبوده است، شورای شهر تصویب کرده بود ۲ میلیارد تومان برای ساختن خانه سالمندان در نظر گرفته شود در حالی که پرونده ۱۵ سال بلاتکلیف مانده است.

shenide@hamedanpayam.com

شنیده‌ها

۱- صداوسیمای مرکز استان باید متناسب با رویکرد استانی اولویت‌های کاری‌اش را مشخص و اجرا کند. گویا این درخواست رئیس سازمان صداوسیما از مدیران کل مراکز استان‌ها بوده است. گفتنی است کشف استعدادهای جوان در مناطق دوردست، توجه به کیفیت محتوایی برنامه‌های تولیدی، سیاستگذاری و تمرکز روی تولیدات خاص و بومی و افزایش توان رقابت با دیگر مراکز از دیگر دستورات رئیس سازمان به مدیران مراکز استان‌ها بوده است.

۲- همایش اجتماعی کردن مبارزه با مواد مخدر در استان برگزار می‌شود. گویا این همایش با هدف فراگیر شدن اجتماعی کردن مبارزه با مواد مخدر برگزار خواهد شد. گفتنی است اگر پیشگیری اولیه و برخی از اقدامات مقابله بی‌امان با مواد افیونی انجام نشود بسیاری از فعالیت‌های فرهنگی و اجتماعی عقیم مانده و بی‌ثمر می‌شود.

۳- دوره آموزشی «دهیاران روستاهای هدف گردشگری» در استان برگزار خواهد شد. گویا این دوره‌ها در راستای اجرای طرح ملی توانمندسازی نیروهای انسانی بخش گردشگری استان برگزار خواهد شد. گفتنی است هدف از اجرای طرح ملی توانمندسازی نیروهای انسانی فعال در بخش گردشگری و نیروهای سازمان‌های مرتبط با این بخش در راستای تحقق سیاست‌های سازمان میراث فرهنگی، صنایع دستی و گردشگری به منظور ارائه خدمات مناسب به گردشگران داخلی و خارجی است.

۴- انعقاد تفاهم‌نامه همکاری بین شهرداری همدان و سازمان منطقه آزاد کیش در دست مطالعه است. گویا براساس این تفاهم‌نامه پایگاه ثابت گردشگری همدان در کیش و بالعکس ایجاد خواهد شد. گفتنی است تبادل گردشگر بین همدان و کیش، ایجاد پایگاه ثابت گردشگری شیراز در کیش و بالعکس برای معرفی بهتر جاذبه‌های گردشگری این ۲ منطقه و مواردی دیگر از جمله مواد این تفاهم‌نامه مورد مطالعه هستند.

۵- معلولان استان کارت ملی معلولیت دریافت می‌کنند. گویا این کارت شناسایی معلولیت براساس فرمت جدید و طبقه‌بندی بین‌المللی صادر خواهد شد. گفتنی است براساس آمارهای جهانی ۱۰ درصد جمعیت کشور را افراد معلول تشکیل می‌دهند که برخی از آنها دارای معلولیت‌های شدید و خیلی شدید هستند.

۶- احزاب استان با استاندار جلسه داشته‌اند. گویا این جلسه شب گذشته با حضور تشکل‌ها و احزاب استان برگزار شده است. گفتنی است این جلسه به صورت منظم و در غیاب خبرنگاران برگزار می‌شود.

خبر

با وجود اطلاع‌رسانی بحران آب

الگوی کشت در اسدآباد رعایت نمی‌شوند

با وجود اطلاع‌رسانی بحران آب، کشاورزان به دلیل اقتصادی بودن، کشت‌های با نیاز آبی بالا را الگوی کشت خود قرار می‌دهند و حتی از سیستم‌های آبیاری تحت فشار به طور نادرست استفاده می‌کنند.

به گزارش فارس، در راستای مقابله با بحران بی‌آبی و کم‌آبی، همایش راهکارهای مقابله با بحران آب و ایجاد کشاورزی پایدار در اسدآباد با حضور مدیرکل جهاد کشاورزی همدان، نماینده مردم در مجلس، فرماندار، کارشناسان علمی جهاد کشاورزی و جمعی از کشاورزان شهرستان برگزار شد.

مدیر جهاد کشاورزی اسدآباد در این همایش با اشاره به افت آب‌های زیرزمینی در چند سال اخیر در شهرستان، اظهار کرد: متوسط بارندگی در دشت اسدآباد در ۴۵ سال گذشته ۳۴۰/۵ میلیمتر در سال بوده و در ۱۰ سال گذشته نیز بیش از ۶۰۰ حلقه چاه تخریب شده است.

ناصر فتاحی با بیان اینکه متوسط سالانه کسری مخزن آب اسدآباد حدود ۲۳ متر مکعب در سال است، افزود: با این وجود بیشتر کشاورزان این منطقه از آمار و ارقام واقعی در زمینه استفاده از آب اطلاعی ندارند و تصور می‌کنند بارندگی سالانه برای سال‌های متمادی آینده آب وجود خواهد داشت. وی یادآور شد: با وجود اطلاع‌رسانی در زمینه بحران آب متأسفانه کشاورزان به دلیل اقتصادی بودن، کشت‌های با نیاز آبی بالا را الگوی کشت خود قرار می‌دهند و حتی از سیستم‌های آبیاری تحت فشار به طور نادرست و پرمصرف استفاده می‌کنند.

مدیر جهاد کشاورزی اسدآباد با تأکید بر بهره‌برداری صحیح از سیستم‌های آبیاری تحت فشار، گفت: استفاده از شیوه‌های سنتی آبیاری مشکلات زیادی را دنبال داشته و باید با استفاده درست و مناسب از آب بتوانیم کشاورزی پایدار را توسعه دهیم.

وی افزود: با توجه به اینکه کشور ایران از نظر جغرافیایی در منطقه کم‌آب قرار گرفته است، باید در استفاده مناسب و بهینه از آب دقت زیادی داشته باشیم.

در ادامه معاون مؤسسه تحقیقات کشاورزی دیم کشور گفت: باید با تغییر رژیم غذایی خود مصرف حبوبات را بیشتر کنیم که این محصولات کم‌آب‌بر نیز هستند.

رضا حق‌پرست، میانگین بارندگی سالانه در ایران را ۲۵۰ میلیمتر خواند و اظهار کرد: باید سیستم مصرف آب در این کشور تغییر کند تا بیش از این با بحران آب مواجه نشویم.

وی بحران آب را عامل اصلی تهدیدکننده امنیت غذایی خواند و گفت: فعالیت‌های انسان برای رسیدن به رفاه و توسعه اقتصادی و اجتماعی خود موجب برداشت بی‌رویه از آب می‌شود. حق‌پرست با اشاره به نشست زمین‌های کشاورزی کبودراهنگ، گفت: نشست زمین نتیجه خالی شدن منابع آبی زیرزمینی است. وی در بخش دیگری از سخنانش گفت: متأسفانه رژیم غذایی ما غلط است و نیاز به تغییر دارد؛ زیرا استفاده از گوشت و پروتئین‌های گوشتی بیش از اندازه معمول است.

پیام تاریخ، تمدن و فرهنگ مادستان
The Message Of Madestan's History & Civilization & Culture
روزنامه همدان پیام
۳
پنجشنبه ● ۲۱ اسفندماه ۱۳۹۳ ● شماره ۲۳۱۱
خبر
khabar@hamedanpayam.com

۸۰۰ صندلی خالی در مدارس غیردولتی به چرخه آموزش بازگشت

رئیس اداره مدارس غیردولتی و مشارکت‌های مردمی آموزش‌وپرورش استان همدان گفت: ۸۰۰ صندلی خالی در ۴۵ مدرسه غیردولتی وجود داشت که در حال حاضر مورد استفاده قرار می‌گیرد.

به گزارش ایسنا، سید هادی آبرومندی در شورای آموزش‌وپرورش استان اظهار کرد: ۲ هزار و ۷۶۳ نفر کل دانش‌آموزان بهره‌مند از بسته حمایتی هستند و تعداد مدارس غیردولتی استان بدون بسته حمایتی ۱۷۴ مورد با ۱۵ هزار و ۷۶۴ دانش‌آموز است.

وی خاطرنشان کرد: ۳ هزار و ۹۶ دانش‌آموز در ۳۳ مرکز آموزش از راه دور وجود دارد که تحصیل می‌کنند.

آبرومندی با بیان اینکه سرانه پرداختی هزینه فرستادن دانش‌آموزان به مدارس غیردولتی ۴۷۴ هزار تومان برآورد شده است، یادآور شد: کل هزینه‌هایی که برای یک دانش‌آموز هزینه می‌شود یک میلیون و ۶۵۰ هزار تومان است.

وی هزینه تحصیل دانش‌آموزان ۴ میلیارد و ۵۵۸ میلیون و ۹۵۰ هزار تومان برای دولت تمام می‌شود، اظهار کرد: با انجام طرح بسته حمایتی یک میلیارد و ۳۱۰ میلیون تومان قرارداد بستیم و از قبل آن ۳ میلیارد و ۲۴۸ میلیون و ۱۰۰ تومان برای دولت صرفه‌جویی شد.

آبرومندی افزود: مزیت دیگر اجرای طرح بسته حمایتی ایجاد اشتغال برای ۱۰۳ نفر تحصیل‌کرده جوان بود و حسن دیگر برگزاری کلاس درس در گل‌تپه با وجود تنها یک دانش‌آموز بود.

وی بیان کرد: در شهر همدان ۱۱ مدرسه مربوط به مدارس سما وابسته به دانشگاه آزاد با هزار و ۲۹۷ دانش آموز، ۳ مدرسه معراج اندیشه وابسته به سپاه پاسداران با ۴۱۲ دانش‌آموز و ۲ مدرسه بوعلی سینا با ۴۳۵ دانش‌آموز به آموزش‌وپرورش استان کمک می‌کنند.

آبرومندی خاطرنشان کرد: در مجموع ۲ هزار و ۱۴۴ دانش‌آموز در مدارس غیردولتی وابسته به آموزش‌وپرورش مشغول به تحصیل هستند.

آغاز تدوین ضوابط انتخابات شورایاری‌ها در مجلس

خجسته: شوراها مانع انتخابات شورایاری‌ها

رئیس کمیسیون شوراها و امور داخلی کشور در مجلس با بیان اینکه طبق شکایت‌های ارسال شده برخی شوراهای شهر و روستا راه را برای ورود افراد در انتخابات شورایاری‌ها بسته‌اند، گفت: بدون شک شورایی که زمینه فعالیت شورایاری‌ها را فراهم کند می‌تواند به خوبی از خدمات آنها بهره‌مند شود.

امیر خجسته در گفت‌وگو با خانه ملت، با یادآوری برگزاری انتخابات شورایاری‌ها در روز جمعه ۲۲ اسفندماه، افزود: با توجه به اینکه برای برگزاری انتخابات شورایاری‌ها قانون مدونی وجود ندارد اما انتخابات دور چهارم همانند دوره‌های گذشته با همکاری و تعامل دستگاه‌های ذی‌ربط برگزار می‌شود. نماینده مردم همدان، فامنین و قهاوند در مجلس شورای اسلامی، ادامه داد: البته برای رفع موانع قانونی، اعضای کمیسیون شوراها به جد پیگیر بحث قانونی کردن انتخابات شورایاری‌ها هستند؛ زیرا شورایاری‌ها نیاز عملی جامعه محسوب می‌شود.

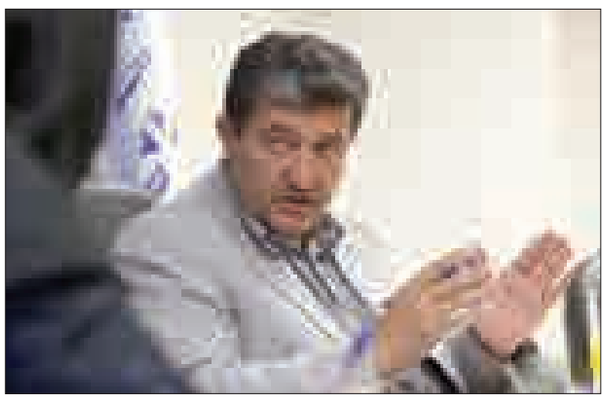

وی افزود: در تهران جلساتی با وزارت کشور برگزار شد تا انتخابات شورایاری‌ها امسال نیز با همان چارچوب قبلی شکل اجرایی به خود گیرد؛ در سطح کلانشهرها نیز شاهد آن بودیم که شوراها به بعضی استان‌ها میدان داده و فعال شدند تا کمک حال شوراها و شهرداری باشند اما در برخی شوراهای شهر و روستا این امکان فراهم نشده است.

این نماینده مردم در مجلس نهم، با یادآوری تعدادی شکایت نسبت به عملکرد برخی شوراهای شهر و روستا، تأکید کرد: اگرچه باید از ظرفیت شورایاری‌ها بهره‌مند شد اما متأسفانه برخی شوراهای شهر و روستا راه را برای ورود افراد بسته‌اند حال جای این سؤال باقی است که چرا در این مسیر خلل ایجاد می‌شود و چرا عده‌ای موجب عقب انداختن این کار می‌شوند؟

وی یادآور شد: حال با توجه به اینکه انتخابات شورایاری‌ها دارای پشتوانه قانونی نبوده است؛ لذا اعضای این کمیسیون طرحی برای قانونمند کردن این انتخابات دارند و بزودی آن را تقدیم هیأت رئیسه مجلس خواهند کرد.

خجسته با یادآوری اظهارنظر دبیر ستاد برگزاری انتخابات شورایاری‌ها مبنی بر تصویب ضوابط شورایاری‌ها از سوی مجلس، یادآور شد: ضوابط همان شرح وظایف و چارچوب فعالیت شورایاری‌هاست که مجلس در تلاش است آن را در قالب طرحی ارائه کند تا نیاز مبرم جامعه برطرف شود.

رئیس کمیسیون شوراها و امور داخلی کشور در مجلس شورای اسلامی گفت: بدون شک شورایی که برای فعالیت شورایاری‌ها میدان دهند می‌تواند به‌خوبی از خدمات آنها بهره‌مند شود؛ لذا باید همکاری‌های لازم را در این زمینه داشته باشند.

مدیر کل آموزش و پرورش همدان:

مصمم به احیای فعالیت‌های پژوهش محوریم

مدیرکل آموزش و پرورش استان همدان گفت: احیای فعالیت‌های پژوهش محور یکی از اولویت‌های این نهاد در مناطق مختلف استان است.

عبد الرضا فولادوند در گفت و گو با ایرنا افزود: با توجه به اینکه پژوهش یکی از محورهای اصلی کار در حوزه آموزش و پرورش محسوب می شود، توجه ویژه و عملی به این اصل در دستور کار قرار گرفته است.

وی بیان کرد: فعالیت‌های آموزشی برای ایجاد کارآیی و استفاده کاربردی باید مبتنی بر تحقیق و پژوهش باشند و به این دلیل احیا فعالیت های پژوهش محور از اهمیت بالایی برخوردار است.

فولادوند با تاکید بر اینکه فعالیت بدون پژوهش و تحقیقات علمی کاری بیهوده و ناکارآمد خواهد بود اضافه کرد: در سال گذشته بودجه زیادی برای بخش پژوهش نداشتیم اما در سال جدید با تلاش وزارت آموزش و پرورش و همکاری خوب نمایندگان مجلس شاهد شرایط خوبی برای این بخش هستیم.

وی با اشاره به روند هوشمند سازی مدارس در سطح استان همدان گفت: در حال حاضر حدود ۹۰۰ مدرسه در مناطق مختلف استان هوشمند سازی شده است.

فولادوند تاکید کرد: بر اساس سیاست های وزارت آموزش و پرورش تلاش کردیم همه مدارس استان حداقل از یک کلاس هوشمند سازی شده برخوردار باشد.

وی تصریح کرد: نبود همخوانی محتواهای درسی و آموزشی با هوشمند سازی مدارس مهمترین مشکل در روند هوشمند سازی محسوب می شود که باید برای رفع آن وارد عمل شد.

اعزام ۶۲۶ دانشجوی همدانی به اردوهای راهیان نور

جانشین بسیج دانشجویی همدان گفت: فردا ۶۲۶ نفر از دانشجویان دانشگاه‌های مختلف از استان همدان به این اردوی معنوی فرهنگی اعزام می‌شوند.

محمداسماعیل علی‌نیا در گفت‌وگو با فارس از اعزام دانشجویان دانشگاه‌های استان به اردوهای راهیان نور خبر داد و اظهار کرد: فردا پنجمین کاروان راهیان نور دانشجویی استان همدان روانه مناطق عملیاتی جنوب کشور می‌شود. وی گفت: ۶۲۶ نفر از دانشجویان دانشگاه‌های مختلف از استان همدان به این اردوی معنوی فرهنگی اعزام خواهند شد. جانشین بسیج دانشجویی همدان با بیان اینکه دانشجویان در قالب ۱۲ اتوبوس از مناطق عملیاتی جنوب بازدید می‌کنند، مدت زمان این اردو را چهار روزه دانست.

تبریک و تهنیت

جناب آقای

حمید عبدلی

انتصاب شایسته جنابعالی را به عنوان

بخشدار مرکزی همدان

که نشان از لیاقت و توانمندی شما در این سمت دارد را تبریک و تهنیت عرض نموده و از خداوند متعال موفقیت روزافزونتان را خواستاریم. همواره سربلند و پیروز باشید.

شورای اسلامی روستای آرپادره سردرود
حاج مهدی قمشلو

یادداشت

احیای قدرت بخش خصوصی در همدان

امیر بختیاریان

یکی از دوستان خبرنگار تعریف می‌کرد ۱۰ سال پیش زمانی که با رئیس یکی از تشکل‌های صنعتی و معدنی استان گفت‌وگو می‌کرده است در خلال گفت‌وگو نسبت به برخی از مدیران دولتی نقدهایی را مطرح می‌کند؛ به محضی که متن گفت‌وگو در یکی از نشریات محلی منتشر می‌شود در همان روز انتشار، یکی از معاونان استاندار در جلسه‌ای او را مورد خطاب جدی قرار داده و در برابر جمع به او تندی می‌کند که او با اجازه چه کسی با این صراحت به نقد شرایط اقتصادی استان و عملکرد مدیران پرداخته است؟، گویا پس از جلسه هم رئیس همان تشکل مجبور می‌شود با اینکه بد جوری مورد عتاب قرار گرفته به طور جدی از معاون استاندار عذرخواهی و دلجویی کند. نکته اینجاست که چگونه می‌توان چنین رفتار قیم‌مآبانه، یکسویه و از بالا به پایینی را که برخی مواقع در خطاب مدیران دولتی با مدیران بخش خصوصی مشهود است متعادل کرد و به جای آن بنای گفت‌وگو و مفاهمه را نشاند؟ به عبارت دیگر چطور می‌شود شرایط را به گونه‌ای تغییر داد که مدیر دولتی که به تعبیر معمار کبیر انقلاب باید نوکر مردم باشد به جای عتاب و خطاب به دنبال روشنگری و پاسخ‌گویی برآید و اگر نه خود را پایین‌تر از دیگران لااقل هم‌سطح با سایرین بپندارد و همیشه از ابزار مفاهمه و گفت‌وگو برای مواجهه با مردم و از جمله بخش خصوصی استفاده کند؟

در این هفته انتخابات اتاق صنعت، معدن و تجارت استان برگزار شد. نهادی غیرانتفاعی که در میان سایر تشکل‌های مشابه از امتیاز ویژه‌ای برخوردار است. این امتیاز از جمله ناشی از نگاه ویژه‌ای است که قانون‌گذار و دولت به این تشکل دارد و جایگاه ممتازی را برای آن قائل است. در قانون برنامه پنجم توسعه برای تبادل نظر دولت و بخش خصوصی و رفع موانع کسب و کار به ایجاد نهادی به نام شورای گفت‌وگوی دولت و بخش خصوصی اشاره شده است که اتاق بازرگانی، صنایع و معادن ایران ضمن عضویت در این شورا اداره دبیرخانه آن را هم بر عهده دارد

این نگاه بیانگر آن است که اتاق بازرگانی به عنوان مهمترین تشکل غیرانتفاعی بخش خصوصی از سوی مجموعه حاکمیت به رسمیت شناخته شده است و نهاد رسمی گفت‌وگوی دولت با خانواده بزرگ بخش خصوصی است؛ به عبارت دیگر فرد فرد اشخاص حقیقی و حقوقی در بخش خصوصی که تعداد آن به چندین میلیون واحد کوچک و بزرگ تقسیم می‌شود در نهادی به نام اتاق بازرگانی خلاصه می‌شوند و برای گفت‌وگویی مؤثر با دولت هویت می‌گیرند.

چنین شرایطی موجب می‌شود که اتاق بازرگانی از ظرفیتی بزرگ برای زمینه‌سازی حمایت دولت از بخش خصوصی برخوردار شود. اما چنین ظرفیت بالقوه‌ای زمانی می‌تواند بالفعل شود که اتاق بازرگانی ایران قوی باشد و یکی از ویژگی‌های لازم برای وجود اقتدار در این اتاق وجود اعضایی قوی در هیأت نمایندگان اتاق‌های بازرگانی استان‌هاست.

به عبارت دیگر زمانی می‌توان قوت و قدرت اتاق بازرگانی ایران را باور داشت و به اثربخشی آن در بهبود محیط کسب و کار دل بست که اعضای هیأت‌های نمایندگی اتاق‌های بازرگانی در استان‌ها را افرادی توانمند تشکیل دهند. افرادی که علاوه بر داشتن مهارت بالای صنعتی یا بازرگانی از توان اداره تشکل‌های حرفه‌ای و گفت‌وگو و چانه‌زنی با دولت برخوردار باشند تا بتوانند به شکل واقعی اهالی صنعت و تجارت و خواسته‌های آنان را در مجامع مختلف نمایندگی کنند. در صورتی که این اتفاق روی دهد می‌توان امیدوار شد که بنای گفت‌وگوی واقعی دولت با بخش خصوصی شکل بگیرد و در نتیجه امید به بهبود محیط کسب و کار هم تقویت شود.

یکی از مشکلاتی که در سال‌های اخیر اتاق صنعت، معدن و تجارت همدان با آن دست به گریبان بوده است ضعف قدرت چانه‌زنی این اتاق با بخش دولتی است. اتاق با وجود قدرتی که قانون به آن بخشیده است از اقتدار لازم برخوردار نبوده است؛ اقتداری که در نتیجه آن زمینه برد برد را در گفت‌وگو با بخش دولتی تضمین کند.

خوشبختانه آنچه در انتخابات این هفته نصیب اتاق همدان شد اقتداری است که در نتیجه‌ی آن بخش خصوصی با قوت و قدرت می‌تواند سهم خودش را در ثروت‌آفرینی ایفا کند و موتور محرک اقتصاد همدان شود. بدیهی است در سایه چنان اقتداری عتاب یاد شده در آغاز این یادداشت هم رنگ می‌بازد و بستر نقد و گفت‌وگو بیش از پیش پهن خواهد شد.

خبر

۱۰ دستگاه اتوبوس به ناوگان اتوبوسرانی همدان اضافه می‌شود

مدیرعامل سازمان اتوبوسرانی همدان از اضافه شدن ۱۰ دستگاه اتوبوس جدید به ناوگان اتوبوسرانی استان از ابتدای سال ۹۴ خبر داد.

عباس مرادی در گفت‌وگو با فارس ، از خریداری ۱۰ دستگاه اتوبوس جدید برای همدان خبر داد و اظهار کرد: با تحویل آنها، این اتوبوس‌ها از ابتدای سال جدید در ناوگان حمل و نقل عمومی به کار گرفته خواهند شد.

وی با بیان اینکه بخشی از اتوبوس‌های فرسوده در حال بازسازی و نوسازی است، اظهار کرد: بخشی از این نوسازی ناوگان در حال انجام است، ۱۰ درصد بازسازی شده و مابقی نیز با فراهم شدن تسهیلات نوسازی خواهد شد.

مدیرعامل سازمان اتوبوسرانی همدان گفت: در بحث توسعه ناوگان حمل و نقل عمومی با همت شهردار و مساعدت شورای شهر ۱۰ دستگاه اتوبوس خریداری شده که به زودی به ناوگان اضافه می‌شود.

الووو پیام...

ایمیل mardomi@hamedanpayam.com
پیامک ۱۰۰۰۶۰۶۶

این روزها با توجه به رسیدن به روزهای پایانی سال، شاهد پراکندگی دست‌فروشانی در شهر هستیم که دست به کار شده‌اند. با توجه به اینکه این افراد هم باید نان بخورند، از مسئولان امر می‌خواهیم که ساماندهی جایگاه آنها را در دستور کار قرار دهند تا اعتبار شهر توریستی همدان و حتی سایر شهرستان‌ها خدشه‌دار نشود.

» تماس تلفنی

در این روزهای پایانی سال قدرت خرید مردم کم شده است و نظارت بر بازار امری ضروری به نظر می‌رسد. البته این کار انجام می‌شود، ولی به نظر می‌رسد که باید جدی‌تر گرفته شود تا رضایت مردم در عمل جلب شود.

» حسنی

این روزها بحث گردشگری داغ است که البته باید در این امر برنامه‌ریزی جامع‌تری داشته باشیم. البته خبر ساخت هتل ۵ ستاره در همدان را شنیدیم که مسرت‌بخش است که باید با جذب سرمایه‌گذارن بیشتر در همین راستا، قدرت رقابت را برای افزایش کیفیت هم در نظر گرفت.
پرداختن به بخش گردشگری بهترین منبع درآمد استان خواهد بود؛ زیرا در این زمینه ظرفیت‌ها گسترده است.

» رحیمی

امسال نمایشگاه بهاره همچون سال‌های گذشته برپا شده است اما به جای اینکه سال به سال بر کیفیت آن افزوده شود نواقص همچنان پابرجاست. کمبود پوشاک و نرسیدن اقلام مورد نیاز در این دوره هم خود علتی شده است تا هر سال از استقبال آن کاسته شود.
بهتر نیست مسئولان امر برای این نمایشگاه‌ها برنامه‌ریزی بهتر و قوی‌تری داشته باشند.

» تماس تلفنی

پیام تاریخ، تمدن و فرهنگ مادستان
The Message Of Madestan's History & Civilization & Culture
روزنامه همدان پیام ۴
پنجشنبه ● ۲۱ اسفندماه ۱۳۹۳ ● شماره ۲۳۱۱
ایران و جهان
siasat@hamedanpayam.com

خبر

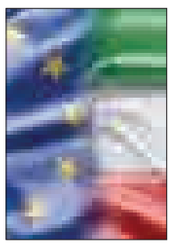

نشست ظریف هاموند، اشتاین مایر و فابیوس

وزرای امور خارجه ایران، انگلیس، فرانسه و آلمان هفته آینده به میزبانی اتحادیه اروپا با یکدیگر دیدار و درباره مذاکرات هسته‌ای گفت‌وگو خواهند کرد. به گزارش ایسنا، به نقل از خبرگزاری فرانسه، اتحادیه اروپا قرار است هفته آینده در بروکسل میزبان وزرای امور خارجه ایران، انگلیس، فرانسه و آلمان باشد. دفتر فدریکا موگرینی، مسئول سیاست خارجی اتحادیه اروپا با انتشار بیانیه‌ای اعلام کرد: خانم موگرینی، رهبری این نشست را که در چهارچوب مذاکرات هسته‌ای ایران و گروه ۱+۵ برگزار می‌شود، بر عهده خواهد داشت.

دولت

استفاده از همه ظرفیت‌ها

حجت‌الاسلام والمسلمین حسن روحانی، رئیس‌جمهور ایران در دیدار با قربانقلی بردی‌محمداف، رئیس‌جمهور ترکمنستان، با ابراز خرسندی از فرصت پیش آمده برای دیدار از این کشور دوست و همسایه، گفت: ۲ ملت ایران و ترکمنستان از سال‌های دور روابط صمیمانه‌ای با یکدیگر داشته‌اند و خوشحال هستیم که این روابط امروز به مراتب بهتر از گذشته است. به گزارش ایسنا، رئیس‌جمهور با اشاره به گسترش همکاری‌های تهران –عشق‌آباد در سال‌ها و به‌ویژه ماه‌های اخیر خطاب به همتای ترکمنستانی خود اظهار کرد: بی‌تردید تلاش‌های جناب‌عالی برای توسعه روابط ۲ کشور بسیار مؤثر بوده است.

بین‌الملل

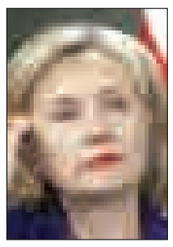

اقدامی خارج از عرف

وزیر امور خارجه پیشین آمریکا نامه جمعی از سناتورهای آمریکایی به مقامات ایرانی را خارج از عرف رهبری در آمریکا توصیف کرد. به گزارش روزنامه واشنگتن‌پست، هیلاری کلینتون در واکنش به نامه سرگشاده ۴۷ سناتور جمهوری‌خواه به مقامات ایرانی درباره اعتبار هرگونه توافق هسته‌ای گفت: هدف از این نامه مشخص نیست. یک نفر باید بپرسد که آنها چه هدفی داشته‌اند. وزیر امور خارجه پیشین آمریکا افزود: نامه این ۴۷ سناتور خارج از عرف رهبری در آمریکا بوده است و موجب افزایش تنش‌های کنونی میان کاخ سفید و جمهوری‌خواهان بر سر مذاکرات هسته‌ای با ایران شده است.

خبر

در دیدار با هیأت پارلمانی ایران در لندن مطرح شد

اعتراف وزیر خارجه دولت سایه انگلیس به اشتباه در تاریخ روابط با ایران

وزیر امور خارجه دولت سایه انگلیس گفت: با جدیت پیگیر بازگشایی سفارت انگلیس در تهران و همکاری با ایران هستیم.

به گزارش ایلنا، داگلاس الکساندر در دیدار هیأت پارلمانی جمهوری اسلامی ایران که در لندن به سر می‌برد با ابراز خرسندی از حضور آنها بیان کرد: افزایش تبادل هیأت‌ها میان ۲ کشور می‌تواند دیدگاه‌ها را به هم نزدیک و به درک مشترکی از مسائل برساند.

وی با بیان اینکه به فوریت و با جدیت بازگشایی سفارت انگلیس در ایران را پیگیری می‌کند، افزود: این موضوع ربطی به مسائل هسته‌ای ایران نیز ندارد.

وزیر امور خارجه دولت سایه انگلیس با تأکید بر اینکه در موضوع هسته‌ای آماده‌ایم نقش مثبتی برای حل مشکلات ایفا کنیم ادامه داد: تلاش می‌کنیم نتایج مثبتی در این زمینه حاصل شود.

وی افزود: می‌دانیم در تاریخ روابط با ایران دچار اشتباه شدیم اما می‌خواهیم آینده را خوب بسازیم و با حسن‌نیت کارهای سازنده و مثبتی انجام بدهیم.

داگلاس الکساندر خطاب به هیأت پارلمانی کشورمان افزود: بریتانیا به عنوان همراه قابل اعتماد به شخصیت و هویت شما احترام می‌گذارد، نقش مهم ایران را در منطقه و جهان به رسمیت می‌شناسد و مشتاق است با ایران در زمینه‌های مختلف و چالش‌های موجود همکاری کند.

رئیس گروه دوستی پارلمانی ایران و انگلیس هم در این نشست با اشاره به تاریخ روابط ۲ کشور و اقدامات انگلیس در سال‌های گذشته، به‌ویژه روی کار آوردن رژیم پهلوی و نقش آن در کودتای ۲۸ مرداد گفت: ملت ایران ذهنیت مثبتی از تاریخ روابط با انگلیس ندارد اما در عین حال ما نیز نمی‌خواهیم در گذشته بمانیم و در آن زندگی کنیم.

عباسعلی منصوری‌آرانی افزود: علاقه‌مندیم با بهره‌گیری از تجارب گذشته و براساس حفظ منافع ملی روابط و همکاری مشترک داشته باشیم.

عضو کمیسیون امنیت ملی و سیاست خارجی مجلس شورای اسلامی گفت: جمهوری اسلامی ایران به‌ویژه در منطقه مهم خاورمیانه توانمندی و ظرفیت‌های زیادی دارد و هیچ کشوری نمی‌تواند نقش و جایگاه آن را نادیده بگیرد.

وی با اشاره به حمایت‌ها و نقش غرب در به وجود آمدن گروه‌های افراطی و تروریستی اظهار کرد: اینها با کمک سرویس‌های اطلاعاتی غرب به وجود آمده‌اند و امروز به تهدیدی برای کل جهان تبدیل شده‌اند.

منصوری، داعش را معلول سیاست‌های نادرست غرب دانست و با اشاره به سیاست‌های اصولی کشورمان در مبارزه با تروریسم به‌ویژه القاعده و گروهک تروریستی داعش اظهار کرد: فرزندان ایران همچنان در مبارزه با تروریسم به شهادت می‌رسند.

معاون وزیر امور خارجه انگلیس نیز، ایران را کشوری مهم با تمدنی کهن دانست و ادامه داد: جایگاه مهم ایران به‌ویژه در منطقه خاورمیانه غیر قابل انکار است.

توماس ال وود، معاون وزیر امور خارجه انگلیس در دیدار هیأت پارلمانی ایران در لندن که با حضور حبیبا... زاده، کاردار غیر مقیم کشورمان در انگلیس برگزار شد، با ابراز خرسندی از سفر هیأت پارلمانی ایران به کشورش افزود: امیدوارم با حل مشکلات موجود، روابط ۲ کشور هرچه سریع‌تر عادی شود.

رئیس گروه دوستی پارلمانی ایران و انگلیس نیز در این دیدار که بدون حضور خبرنگاران و در محل وزارت امور خارجه انگلیس انجام شد، گفت: مردم ایران دارای یک ذهنیت منفی نسبت به دولت انگلیس هستند و تجربه تاریخی خوبی در رابطه با این کشور ندارند.

وی بیان کرد: انگلیس باید با اتخاذ سیاستی مناسب مسائل گذشته را جبران و به نحوی این ذهنیت منفی را تغییر دهد.

عضو کمیسیون امنیت ملی و سیاست خارجی مجلس شورای اسلامی افزود: ایران نقش بسی بدیلی به‌ویژه در منطقه خاورمیانه دارد و هیچ کشوری نمی‌تواند نقش ایران را در برقراری ثبات و امنیت منطقه نادیده بگیرد.

منصوری‌آرانی با اشاره به خطرها و زیان تروریسم برای منطقه جهان و حمایت تسلیحاتی، اطلاعاتی و مالی غرب از گروه تروریستی داعش بیان کرد: این گروه در حال حاضر به تهدیدی بزرگ برای امنیت جهانی تبدیل شده است.

وی گفت: ایران در طول سال‌های گذشته همواره و به صورت جدی و مستمر با ترور و تروریسم مبارزه کرده است.

علوی در نشست خبرگان رهبری:

وزارت اطلاعات مطابق راهبردهای اخلاقی رهبر انقلاب اسلامی اداره می‌شود

وزیر اطلاعات گفت: امروز وزارت اطلاعات براساس راهبردهای اخلاقی توصیه شده مقام معظم رهبری اداره می‌شود.

به گزارش مهر، حجت‌الاسلام و المسلمین سید محمود علوی، وزیر اطلاعات و نماینده مردم تهران در مجلس خبرگان رهبری در نشست خبرگان رهبری به موضوع امنیت و حق جامعه ایرانی از این نعمت بزرگ پرداخت و افزود: کار اطلاعاتی برای تولید امنیت بسیار پیچیده، تخصصی و حساس است که باید براساس شرع، اخلاق و قانون انجام شود؛ زیرا در نظام اسلامی همه امور باید براساس شرع، اخلاق و قانون و در چهارچوب‌های شرعی و فقهی پیش برود.

وی تأکید کرد: ما اساس کار در وزارت اطلاعات را بر مدیریت راهبردمحور قرار داده‌ایم.

وزیر اطلاعات با اشاره به نظارت دقیق همراه با امنیت و در عین حال ایجاد نشاط و از بین بردن مواردی که رعب و ترس ایجاد می‌کند، افزود: با مدنظر قراردادن منطق «رحماء بینهم و اشداء علی الکفار» دستاوردهای مهم و عمده‌ای به دست آورده‌ایم و رعایت اصل برائت را ملاک و مبنا قرار داده‌ایم.

نیازمند مدیریتی کارآمد در حل مشکلات اقتصادی هستیم

به گزارش فارس، محمدعلی جعفری، فرمانده کل سپاه پاسداران در هفدهمین اجلاسیه خبرگان رهبری ضمن تشریح امتیازات انقلاب اسلامی در بیرون از مرزها به گرفتاری کشورهای استکباری پس از ایجاد داعش برای مقابله با انقلاب اسلامی اشاره کرد.

نماینده مردم قزوین هم در مجلس خبرگان رهبری با اشاره به سخنرانی جعفری در نشست اعضای مجلس خبرگان رهبری گفت: سخنان وی حول ۲ محور مسائل منطقه‌ای و بین‌الملل و داخلی بود.

حجت‌الاسلام علی اسلامی، افزود: جعفری در جمع اعضای مجلس خبرگان رهبری گفت که ایران در رابطه با مسائل منطقه‌ای موفقیت‌های مطلوبی داشته است، به گونه‌ای که آمریکا شکست خورده و پیروزی‌هایی که نصیب مقاومت و انقلاب اسلامی شده بسیار برجسته است.

این عضو مجلس خبرگان رهبری به نقل از فرمانده کل سپاه گفت: جعفری تأکید کرد در عرصه دفاعی پیشرفت‌های قابل توجه‌ای داشته‌ایم اما در مقوله‌های فرهنگ و اقتصاد همچنان دچار مشکل هستیم و این مسائل، مشکلاتی را بر مردم و کشور تحمیل کرده‌اند.

حجت‌الاسلام علی اسلامی در پایان تصریح کرد: فرمانده سپاه پاسداران به اعضای خبرگان گفت که خدای متعال تاکنون الطاف خود را مشمول ایران کرده است، رهبری رهبریت خود را انجام داده و ملت نیز، هم صبوری کرده‌اند و هم به صحنه آمده‌اند؛ بنابراین این مدیریت‌هاست که باید کارآمد شود.

لزوم ورود دادگستری و نیروهای امنیتی به وقایع اخیر شیراز

عضوکمیسیون برنامه بودجه و محاسبات مجلس با تأکید بر لزوم شناسایی عاملان حمله به علی مطهری درشیراز،گفت: سازمان‌های ذی‌ربط باید با جدیت موضوع را بررسی کنند و اجازه تکرار چنین اقداماتی را ندهند.

احمدتوکلی درگفت‌وگو با ایلنا، افزود: برای ارعاب، در قانون مجازات سختی در نظر گرفته شده است و اگر این ارعاب در مورد نماینده مجلس انجام شده باشد، مجازات، خیلی سخت‌تر خواهد بود.

نماینده مردم تهران، ری، شمیرانات و اسلامشهر با بیان اینکه صرف‌نظر از موافقت یا مخالفت من با مواضع آقای مطهری در مجلس، موضوع حمله به یک نماینده مردم باید سریعاً بررسی شود، افزود: دادگستری و وزارت اطلاعات سپاه باید به مسأله حمله و سوءقصد نسبت به هر فردی در جمهوری اسلامی ایران از جمله حمله اخیر به آقای مطهری در شیراز ورود پیدا کند و عاملان را شناسایی و نسبت به مجازات آنها اقدامات لازم انجام شود؛ زیرا امنیت شهروندان از هر امری مهمتر است.

وی افزود: اگر این ناامنی متوجه یک نماینده شود، ابعاد موضوع دوچندان خواهد شد؛ زیرا قانون اساسی برای اظهارنظر نمایندگان ملت حق ویژه‌ای در اصل ۸۶ قائل شده است.

توکلی یادآور شد: علاوه بر مجازات عاملان این ناامنی، اینکه چند ده نفر با موتور و خودرو در فرودگاه اجتماع کنند و ما تصور کنیم مسئولان امنیتی شیراز از تجمع و قصد فاسد این تجمع‌کنندگان بی‌خبر بوده‌اند، نهایت ناتوانی و عجز از انجام وظیفه آنها را نشان می‌دهد و اگر می‌دانستند (که این فرضیه محتمل‌تر است)، بخش حفاظت داخلی دستگاه‌های امنیتی هم باید به موضوع ورود کنند و مسئولان قاصر و یا مقصر نیز تحت تعقیب قرار گرفته و مجازات شوند.

وی تأکید کرد: مسئولان اجرایی استان هم باید نسبت به تعلل احتمالی مورد بازخواست قرار بگیرند.

گفتنی است، سخنرانی علی مطهری نماینده تهران در مجلس شورای اسلامی چندی پیش به دلیل حمله برخی عناصر خودسر در فرودگاه شیراز و خیابان‌های منتهی به آن لغو و این حادثه منجر به وارد شدن آسیب‌هایی به این نماینده مردم تهران در خانه ملت شد.

سهم پول کثیف ناشی از زمین‌خواری در سیاست بیشتر از قاچاق است

یک وکیل دادگستری درباره ضرورت برخورد با پدیده زمین‌خواری گفت: با توجه به تأکید مقام معظم رهبری، بخشنامه رئیس قوه قضاییه و پشتوانه‌ای که محاکم قضایی دارند، اینک شرایط برای برخورد با عوامل آن مناسب است.

نعمت احمدی در گفت‌وگو با ایسنا، افزود: پدیده زمین‌خواری را چه در بخش خصوصی و چه در بخش دولتی و نهادها از آفت‌های انقلاب می‌دانم و متأسفانه در سایه این پدیده، همه این مجموعه‌ها با تکیه بر روابطی که با نهادهای مربوطه برقرار کرده‌اند، توانسته‌اند به ثروت‌های افسانه‌ای دست پیدا کنند.

وی گفت: براساس مقررات تا ارتفاع خاصی می‌توان در کنار کوه‌ها ساخت و ساز کرد، اما برخی دستگاه‌ها موجب شده‌اند که حاشیه هیچ رودخانه و شاهراهی آزاد نباشد.

وی با اشاره به تأکید رهبر انقلاب بر ضرورت برخورد با پدیده زمین‌خواری تحت هر عنوانی از جمله ساخت حوزه علمیه گفت: متأسفانه اراضی ملی تحت عناوین مختلف متصرف شده، سپس آنها را تبدیل می‌کنند و به فروش می‌رسانند.

این وکیل دادگستری گفت: وزیر کشور از ورود پول‌های کثیف ناشی از قاچاق و موادمخدر به سیاست صحبت کرد، اما من سهم پول‌های ناشی از زمین‌خواری را در چرخه سیاسی کشور بیشتر از قاچاق و موادمخدر می‌دانم.

وی با بیان اینکه متأسفانه مبارزه با زمین‌خواری بیشتر به صورت ظاهری بوده تا واقعی گفت: به عنوان مثال حدود ۱۵ سال پیش اتوبانی بین تهران و ساوه ساخته شد. این اتوبان از داخل اراضی رباط‌کریم و اسلامشهر رد می‌شود و با عبور از سلفچگان، همدان و کرمانشاه به اهواز می‌رسد؛ لذا یک شاهراه اصلی است. اطراف این شاهراه در قسمتی به یک فاصله ۳۵ کیلومتری، مجموعه‌ای از افراد به نام "ایرانیان" که در دولت گذشته معنای خود را داشت، آمده‌اند بین ۲ جاده قدیم و جدید در یک عمق ۱۰ کیلومتری چند هزار هکتار زمین را با نصب یک تابلو متصرف شده‌اند.

احمدی مدعی شد: با پیگیری‌ها مشخص شد که این اراضی متری ۱۶ ریال به این افراد واگذار شده است و اینک تحت عناوین مختلف متری ۱۰۰ هزار تومان آنها را به فروش می‌رسانند. این افراد به بهانه ایجاد منطقه آزاد و راه‌اندازی پیست‌های اتومبیلرانی این مناطق را متصرف شده‌اند. من به دبی و قطر رفته و دیده‌ام که در آنجا اگر کسی می‌خواهد پیست اتومبیلرانی ایجاد کند، این کار را در بیابان انجام می‌دهد تا آنجا را آباد کند، اما ما آمده‌ایم جاده ورودی یک شهر که یک شاهراه و جای آباد است را به یک گروه داده‌ایم و آنها تحت عنوان ایرانیان در حال حاضر دارند این اراضی را واگذار می‌کنند و پولی که از این طریق به آنها می‌رسد سر به میلیاردها تومان می‌زند.

این وکیل دادگستری با انتقاد از واگذاری اراضی ملی به دستگاه‌ها به‌ویژه در دولت گذشته گفت: در حال حاضر اگر به قسمت‌های شمالی تهران بروید می‌بینید اراضی آنجا در تصرف چه دستگاه‌هایی است. این اراضی بیت‌المال و متعلق به ملت است. ما سابقه این مسأله را در رژیم سابق داشتیم و لذا مجبور شدیم اصل ۴۹ را در قانون اساسی بگنجانیم تا تصرف ثروت‌های از این دست را جرم دانسته و برای آن‌هم دادگاه اصل ۴۹ تشکیل می‌شود.

وی تصریح کرد: اگر می‌خواهیم این مسأله حل شود با توجه به تأکید مقام معظم رهبری، بخشنامه رئیس قوه قضاییه و پشتوانه‌ای که محاکم قضایی دارند، اینک شرایط برای برخورد مناسب است.

احمدی گفت: مقام معظم رهبری در سخنان خود خیلی مسأله را بازکردند و لذا از این واضح‌تر نمی‌شود مسأله را بیان و راه را برای مبارزه با آن باز کرد.

خبر

مرتضوی:

احضاریه‌ای برای حضور در دادگاه به دست من نرسیده است

دادستان سابق تهران گفت: احضاریه‌ای برای حضور در دادگاه در ۵ اردیبهشت‌ماه سال آینده به دست من نرسیده است.

سعید مرتضوی در گفت‌وگو با ایلنا، با اشاره به اظهارات اخیر افتخاری، سرپرست دادگاه‌های کیفری استان تهران، مبنی بر اینکه ۵ اردیبهشت‌ماه سال آینده، جلسه رسیدگی به اتهامات مرتضوی در شعبه ۷۹ دادگاه کیفری استان تهران برگزار می‌شود، بیان کرد: بنده نیز از طریق رسانه‌ها از این موضوع اطلاع پیدا کرده‌ام و به جز خبری که آقای افتخاری در این مورد به رسانه‌ها داد، احضاریه‌ای برای حضور در دادگاه در ۵ اردیبهشت‌ماه سال آینده به دست من نرسیده است.

وی افزود: دیوان‌عالی کشور، اتهام معاونت در تهیه گزارش غیرواقعی که در آن من به ۲۰۰ هزار تومان جزای نقدی محکوم شده بودم را نقض کرد و پرونده برای بررسی بیشتر به شعبه هم‌عرض رفت. به احتمال زیاد تعیین تاریخ مزبور در صورتی که تأیید شود، برای رسیدگی به همین مسأله خواهد بود.

مرتضوی ادامه داد: هم‌اکنون خارج از تهران و در استان یزد هستم و پس از بازگشت به تهران، با مراجعه به دادگاه، جزئیات موضوع تشکیل جلسه دادگاه در ۵ اردیبهشت‌ماه سال آینده را پیگیری خواهم کرد.

پیش از این افتخاری سرپرست دادگاه‌های کیفری استان تهران در گفت‌وگو با رسانه‌ها گفته بود که مطالعه پرونده توسط قضات شعبه ۷۹ دادگاه کیفری استان تهران به پایان رسیده است و قاضی کشکولی، ۵ اردیبهشت‌ماه سال ۹۴ را برای برگزاری جلسه دادگاه تعیین کرده است.

وزیر کشور هم توان برخورد با گروه خودسر را ندارد

یک فعال سیاسی اصلاح‌طلب گفت: هریک از مسئولان حتی شخص وزیر کشور در صورتی‌که همچون مطهری در برابر افراطیون ایستادگی کنند، قطعاً همین برخورد با آنها هم می‌شود.

حسین مرعشی در گفت‌وگو با ایلنا، با اشاره به انتخابات مجلس خبرگان افزود: اتفاق رخ داده چندان هم غیرقابل فهم نیست. تصمیمات آیتا... هاشمی همواره برای حفظ مجموعه نظام است.

وی افزود: آیتا...هاشمی جزو افرادی است که همواره به پاره‌ای از روش‌های اداره سیاسی کشور انتقادهایی داشته، برای همین پذیرفته است که مطرح کردن این نقدها هزینه‌هایی برای وی دارد بر این اساس تاکنون نیز این هزینه‌ها را با ظرفیت خود پرداخت کرده است.

مرعشی یادآور شد: به‌رغم ظاهر اتفاق اما نتیجه کار برای آیتا... هاشمی شیرین و دلپذیر بود؛ زیرا با وجود شناختی که از فضای سیاسی خبرگان داشت، به دلیل جایگاهی که برای خبرگان رهبری قائل است و خطراتی را که کشور و نظام را تهدید می‌کند، ترجیح داد این‌بار هم بماند و صحنه را ترک نکند که بعداً مورد انتقاد طرفداران خود قرار نگیرد. به همین دلیل از نظر فعالان سیاسی ترک نکردن عرصه سیاست از سوی آیتا... هاشمی قابل تقدیر است.

وی در بخش دیگری از سخنان خود با اشاره به اتفاق‌های رخ داده در شیراز و حمله گروه‌های خودسر به علی مطهری بیان کرد: همه کسانی که دلسوزانه مسائل کشور را پیگیری می‌کنند، می‌دانند که هر لحظه ممکن است قربانی اقدامات افراطیون شوند، اما با این همه افراد شجاعی مثل علی مطهری همه این خطرها را به جان می‌خرند تا بتوانند حرف خود را به گوش جامعه برسانند.

مرعشی تأکید کرد: من برای خودم و کشورم متأسف هستم که یک عده تنگ‌نظر با اقدامات افراطی خود به آسانی چهره زیبای جمهوری اسلامی را مخدوش می‌کنند.

این فعال سیاسی اصلاح‌طلب در پاسخ به این سؤال که باید چه برخوردی با تندروها شود، گفت: تنها برخوردی که می‌توان در برابر این عده داشت، مقاومت است که ویژگی بارز علی مطهری هم ایستادگی و مقاومت است.

وی در پاسخ به این سؤال که به نظر شما دستگاه‌های ذی‌ربط از جمله وزارت کشور مسئول پیگیری این مسائل نیستند، اضافه کرد: من معتقدم که هر یک از مسئولان حتی شخص وزیر کشور در صورتی‌که همچون مطهری در برابر افراطیون ایستادگی کنند، قطعاً همین برخورد با آنها هم می‌شود.

اداره ثبت اسناد واملاک حوزه ثبت ملک کبودراهنگ

هیات موضوع قانون تعیین تکلیف وضعیت ثبتی اراضی و ساختمان‌های فاقد سند رسمی
آگهی موضوع ماده ۳ قانون و ماده ۱۳ آیین‌نامه قانون تعیین تکلیف وضعیت ثبتی و اراضی و ساختمان‌های فاقد سند رسمی
برابر رأی شماره ۱۳۹۳۶۰۳۲۶۰۰۲۰۰۰۹۸۵ مورخه ۱۳۹۳/۱۲/۱۳ هیأت اول موضوع قانون تعیین تکلیف وضعیت ثبتی اراضی و ساختمان‌های فاقد سند رسمی مستقر در واحد ثبتی حوزه ثبت ملک کبودراهنگ تصرفات مالکانه بلامعارض متقاضی آقای محمد مرادی فرزند احمد به شماره شناسنامه ۸۱۵ در یک واحد مرغداری به مساحت ۸۰۰۰ مترمربع پلاک ۱۰۶ فرعی از ۲۵۷ اصلی واقع در روستای گنده جین خریداری بالواسطه از مالک رسمی آقای تقی قلی‌پور محرز گردیده است.
لذا به منظور اطلاع عموم مراتب در دو نوبت به فاصله ۱۵ روز آگهی می‌شود، در صورتی که اشخاص نسبت به صدور سند مالکیت متقاضی اعتراضی داشته باشند می‌توانند از تاریخ انتشار اولین آگهی به مدت دو ماه اعتراض خود را به این اداره تسلیم و پس از اخذ رسید، ظرف مدت یک ماه از تاریخ تسلیم اعتراض، دادخواست خود را به مراجع قضایی تقدیم نمایند. بدیهی است در صورت انقضای مدت مذکور و عدم وصول اعتراض طبق مقررات سند مالکیت صادر خواهد شد. م الف ۶۶۴۶
تاریخ انتشار نوبت اول: ۱۳۹۳/۱۲/۲۱
تاریخ انتشار نوبت دوم: ۱۳۹۴/۰۱/۱۶
قدیر یوسفی‌نیا، رئیس ثبت اسناد و املاک و املاک کبودراهنگ

اداره ثبت اسناد واملاک حوزه ثبت ملک کبودراهنگ

هیات موضوع قانون تعیین تکلیف وضعیت ثبتی اراضی و ساختمان‌های فاقد سند رسمی آگهی موضوع ماده ۳ قانون و ماده ۱۳ آیین‌نامه قانون تعیین تکلیف وضعیت ثبتی و اراضی و ساختمان‌های فاقد سند رسمی
برابر رأی شماره ۱۳۹۳۶۰۳۲۶۰۰۲۰۰۰۹۸۶ مورخه ۱۳۹۳/۱۲/۱۳ هیأت اول موضوع قانون تعیین تکلیف وضعیت ثبتی اراضی و ساختمان‌های فاقد سند رسمی مستقر در واحد ثبتی حوزه ثبت ملک کبودراهنگ تصرفات مالکانه بلامعارض متقاضی آقای سردار ذوقی فرزند قسمت‌ا... به شماره شناسنامه ۱۵۲۸ صادره از کبودراهنگ در یک قطعه زمین مزروعی به مساحت ۸۵۲۲۰/۸۶ مترمربع پلاک ۱۱۷ فرعی از ۲۳۹ اصلی واقع در روستای نمه تپه خریداری بالواسطه از مالک رسمی آقای قسمتعلی فیض‌آبادی محرز گردیده است.
لذا به منظور اطلاع عموم مراتب در دو نوبت به فاصله ۱۵ روز آگهی می‌شود، در صورتی که اشخاص نسبت به صدور سند مالکیت متقاضی اعتراضی داشته باشند می‌توانند از تاریخ انتشار اولین آگهی به مدت دو ماه اعتراض خود را به این اداره تسلیم و پس از اخذ رسید، ظرف مدت یک ماه از تاریخ تسلیم اعتراض، دادخواست خود را به مراجع قضایی تقدیم نمایند. بدیهی است در صورت انقضای مدت مذکور و عدم وصول اعتراض طبق مقررات سند مالکیت صادر خواهد شد. م الف ۶۶۴۷
تاریخ انتشار نوبت اول: ۱۳۹۳/۱۲/۲۱
تاریخ انتشار نوبت دوم: ۱۳۹۴/۰۱/۱۶
قدیر یوسفی‌نیا، رئیس ثبت اسناد و املاک و املاک کبودراهنگ

اداره ثبت اسناد واملاک حوزه ثبت ملک کبودراهنگ

هیات موضوع قانون تعیین تکلیف وضعیت ثبتی اراضی و ساختمان‌های فاقد سند رسمی
آگهی موضوع ماده ۳ قانون و ماده ۱۳ آیین‌نامه قانون تعیین تکلیف وضعیت ثبتی و اراضی و ساختمان‌های فاقد سند رسمی
برابر رأی شماره ۱۳۹۳۶۰۳۲۶۰۰۲۰۰۰۹۸۳ مورخه ۱۳۹۳/۱۲/۱۳ هیأت اول موضوع قانون تعیین تکلیف وضعیت ثبتی اراضی و ساختمان‌های فاقد سند رسمی مستقر در واحد ثبتی حوزه ثبت ملک کبودراهنگ تصرفات مالکانه بلامعارض متقاضی آقای نصرا... باقری فرزند محمدحسین به شماره شناسنامه ۱۶۱۶ صادره از کبودراهنگ در یک قطعه زمین مزروعی به مساحت ۸۴۳۸/۷ مترمربع پلاک ۸۳۳ فرعی از ۲۳۸ اصلی واقع در روستای دستجرد خریداری از مالک رسمی آقای حیدر رستمی محرز گردیده است. لذا به منظور اطلاع عموم مراتب در دو نوبت به فاصله ۱۵ روز آگهی می‌شود، در صورتی که اشخاص نسبت به صدور سند مالکیت متقاضی اعتراضی داشته باشند می‌توانند از تاریخ انتشار اولین آگهی به مدت دو ماه اعتراض خود را به این اداره تسلیم و پس از اخذ رسید، ظرف مدت یک ماه از تاریخ تسلیم اعتراض، دادخواست خود را به مراجع قضایی تقدیم نمایند. بدیهی است در صورت انقضای مدت مذکور و عدم وصول اعتراض طبق مقررات سند مالکیت صادر خواهد شد. م الف ۶۶۴۸
تاریخ انتشار نوبت اول: ۱۳۹۳/۱۲/۲۱
تاریخ انتشار نوبت دوم: ۱۳۹۴/۰۱/۱۶
قدیر یوسفی‌نیا، رئیس ثبت اسناد و املاک و املاک کبودراهنگ

اداره ثبت اسناد واملاک حوزه ثبت ملک کبودراهنگ

هیات موضوع قانون تعیین تکلیف وضعیت ثبتی اراضی و ساختمان‌های فاقد سند رسمی
آگهی موضوع ماده ۳ قانون و ماده ۱۳ آیین‌نامه قانون تعیین تکلیف وضعیت ثبتی و اراضی و ساختمان‌های فاقد سند رسمی
برابر رأی شماره ۱۳۹۳۶۰۳۲۶۰۰۲۰۰۰۹۸۴ مورخه ۱۳۹۳/۱۲/۱۳ هیأت اول موضوع قانون تعیین تکلیف وضعیت ثبتی اراضی و ساختمان‌های فاقد سند رسمی مستقر در واحد ثبتی حوزه ثبت ملک کبودراهنگ تصرفات مالکانه بلامعارض متقاضی آقای غلامعلی دریایی فرزند حیدرقلی به شماره شناسنامه ۳۰۹ در یک قطعه زمین مزروعی به مساحت ۷۹۸۷۰ مترمربع پلاک ۱۶۶ فرعی از ۲۴۷ اصلی واقع در روستای مبارک‌آباد خریداری بالواسطه از مالک رسمی آقایان خدابخش سلیمی، شادا... دریایی و دریاقلی دریایی محرز گردیده است. لذا به منظور اطلاع عموم مراتب در دو نوبت به فاصله ۱۵ روز آگهی می‌شود، در صورتی که اشخاص نسبت به صدور سند مالکیت متقاضی اعتراضی داشته باشند می‌توانند از تاریخ انتشار اولین آگهی به مدت دو ماه اعتراض خود را به این اداره تسلیم و پس از اخذ رسید، ظرف مدت یک ماه از تاریخ تسلیم اعتراض، دادخواست خود را به مراجع قضایی تقدیم نمایند. بدیهی است در صورت انقضای مدت مذکور و عدم وصول اعتراض طبق مقررات سند مالکیت صادر خواهد شد. م الف ۶۶۴۹
تاریخ انتشار نوبت اول: ۱۳۹۳/۱۲/۲۱
تاریخ انتشار نوبت دوم: ۱۳۹۴/۰۱/۱۶
قدیر یوسفی‌نیا، رئیس ثبت اسناد و املاک و املاک کبودراهنگ

آگهی موضوع ماده ۳ قانون و ماده ۱۳ آیین‌نامه قانون تعیین تکلیف وضعیت ثبتی اراضی و ساختمان‌های فاقد سند رسمی

برابر رأی شماره ۱۳۹۳۶۰۳۲۶۰۰۶۰۰۳۷۰۲ مورخ ۱۳۹۳/۱۱/۱۱ هیأت اول موضوع قانون تعیین تکلیف وضعیت ثبتی اراضی و ساختمان‌های فاقد سند رسمی مستقر در واحد ثبتی حوزه ثبت ملک ملایر تصرفات مالکانه بلامعارض متقاضی آقای حسن رسولی‌جوکار فرزند حسین به شماره شناسنامه ۲۸ صادره از ملایر در ششدانگ یک باب خانه به مساحت ۱۵۸/۴۵ مترمربع قسمتی از پلاک یک اصلی اراضی دولت‌آباد واقع در بخش چهار ملایر خریداری از مالک رسمی آقای مراد حسین روستایی محرز گردیده است. لذا به منظور اطلاع عموم مراتب در دو نوبت به فاصله ۱۵ روز آگهی می‌شود، در صورتی که اشخاص نسبت به صدور سند مالکیت متقاضی اعتراضی داشته باشند می‌توانند از تاریخ انتشار اولین آگهی به مدت دو ماه اعتراض خود را به این اداره تسلیم و پس از اخذ رسید، ظرف مدت یک ماه از تاریخ تسلیم اعتراض، دادخواست خود را به مراجع قضایی تقدیم نمایند. بدیهی است در صورت انقضای مدت مذکور و عدم وصول اعتراض طبق مقررات سند مالکیت صادر خواهد شد.
تاریخ انتشار نوبت اول: ۱۳۹۳/۱۲/۰۵
تاریخ انتشار نوبت دوم: ۱۳۹۳/۱۲/۲۱
حسن قاجاریان
رئیس اداره ثبت اسناد و املاک شهرستان ملایر

آگهی موضوع ماده ۳ قانون و ماده ۱۳ آیین‌نامه قانون تعیین تکلیف وضعیت ثبتی اراضی و ساختمان‌های فاقد سند رسمی

برابر رأی شماره ۱۳۹۳۶۰۳۲۶۰۰۶۰۰۳۷۹۱-۱۳۹۳/۱۱/۱۹ هیأت اول موضوع قانون تعیین تکلیف وضعیت ثبتی اراضی و ساختمان‌های فاقد سند رسمی مستقر در واحد ثبتی حوزه ثبت ملک ملایر تصرفات مالکانه بلامعارض متقاضی آقای محمد خراسانی فرزند علی‌محمد به شماره شناسنامه ۴۴۸۹ صادره از ملایر در شش دانگ اعیانی یک باب خانه به مساحت ۱۱۹/۸۱ مترمربع قسمتی از پلاک ۲۰۴۳ اصلی واقع در بخش یک ملایر خریداری از مالک رسمی اداره اوقاف و امور خیریه ملایر محرز گردیده است. لذا به منظور اطلاع عموم مراتب در دو نوبت به فاصله ۱۵ روز آگهی می‌شود، در صورتی که اشخاص نسبت به صدور سند مالکیت متقاضی اعتراضی داشته باشند می‌توانند از تاریخ انتشار اولین آگهی به مدت دو ماه اعتراض خود را به این اداره تسلیم و پس از اخذ رسید، ظرف مدت یک ماه از تاریخ تسلیم اعتراض، دادخواست خود را به مراجع قضایی تقدیم نمایند. بدیهی است در صورت انقضای مدت مذکور و عدم وصول اعتراض طبق مقررات سند مالکیت صادر خواهد شد.
تاریخ انتشار نوبت اول: ۱۳۹۳/۱۲/۰۶
تاریخ انتشار نوبت دوم: ۱۳۹۳/۱۲/۲۱
حسن قاجاریان
رئیس اداره ثبت اسناد و املاک شهرستان ملایر

پیام تاریخ، تمدن و فرهنگ مادستان
The Message Of Madestan's History & Civilization & Culture
روزنامه همدان پیام
۵
پنجشنبه ● ۲۱ اسفندماه ۱۳۹۳ ● شماره ۲۳۱۱
مادستان
madestan@hamedanpayam.com

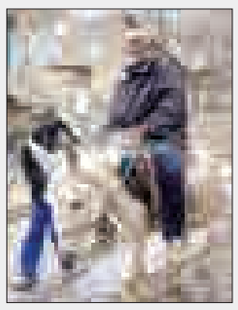

بخشدار نهاوند:

هدایت روستاها به سمت کسب درآمدهای پایدار

روستاها باید به سمت درآمدهای پایدار حرکت و از ظرفیت‌های آن برای پیشرفت و آبادانی خود روستا استفاده کنند.

بخشدار مرکزی نهاوند در جمع دهیاران و اعضای شورای اسلامی روستاهای بخش گفت: دهیاران به عنوان نمایندگان دولت در روستاها محسوب می‌شوند و وظیفه آنها حل مشکلات مردم و توسعه روستاها است.

به گزارش مهر، سید رضا سلامتی افزود: بخش مرکزی دارای ۸۰ روستا با جمعیت بیش از ۴۰ هزار نفر است که دهیاران باید با شناخت و احاطه کامل بر مسائل، مشکلات و توانمندی‌های روستای خود زمینه توسعه آن را با مشارکت مردمی فراهم کنند.

به گفته وی، باید روستاها به سمت درآمدهای پایدار حرکت کنند و از پتانسیل‌های روستا برای پیشرفت و آبادانی خود روستا استفاده شود که در این زمینه تأمین امور زیرساختی وظیفه دولت است که باید انجام شود.

سلامتی با اشاره به برگزاری انتخابات مجلس در اسفندماه سال آینده گفت: دهیاران حق ورود به مسائل و تبلیغات انتخاباتی به نفع و علیه هیچ یک از کاندیداها را ندارند و اگر موردی مشاهده و اثبات شد برابر قانون با متخلف برخورد می‌شود.

وی بیان کرد: کمتر از یکسال به برگزاری انتخابات مجلس شورای اسلامی باقی‌مانده است که برابر قانون دهیاران حق ورود به مسائل انتخابات مجلس سال آینده را ندارند.

سلامتی ادامه داد: از مجموع ۸۰ روستای بخش مرکزی نهاوند تاکنون تعداد ۵۸ روستای آن از نعمت گاز بهره‌مند شده‌اند که در دهه فجر امسال کلنگ‌زنی عملیات اجرایی ۲۰ روستای دیگر انجام شده است.

خبر

۷۷ درصد روستاهای رزن مجتمع‌های آبرسانی دارند

۷۷ درصد جمعیت روستایی شهرستان رزن زیر پوشش مجتمع‌های آبرسانی هستند که ۸۵ روستا با جمعیت ۶۰ هزار و ۳۷۱ نفر را شامل می‌شود.

مدیرعامل آب‌وفاضلاب روستایی همدان در گفت‌وگو با فارس گفت: شهرستان رزن از طریق ۶۵ حلقه چاه عمیق، ۴۸ حلقه چاه دستی و ۲۵ رشته چشمه تأمین آب می‌شود.

حبیب مومیوند با بیان اینکه این شهرستان دارای ۱۱۰ روستای بالای ۲۰ خانوار با جمعیت ۸۲ هزار و ۲۵۰ نفر است، افزود: برنامه‌ریزی برای تأمین آب مردم این روستا انجام شده و در این راه از هیچ کوششی فروگذاری نشده است.

در حال حاضر در روستاهای شهرستان رزن ۱۰ مجتمع آبرسانی ایجاد شده است که آب شرب اهالی آن را تأمین می‌کند.

وی تأکید کرد: با اقدامات انجام شده شاخص بهره‌مندی از آب شرب در روستاهای شهرستان رزن بیش از ۸۷ درصد است.

مومیوند با بیان اینکه سال گذشته به ۳۰ روستای شهرستان رزن از طریق تانکر آبرسانی سیار انجام می‌شد، خاطرنشان کرد: امسال با اقدامات انجام شده این میزان به ۶ روستا کاهش یافت.

مدیرعامل آب و فاضلاب روستایی همدان با اشاره به وضعیت کم‌آبی موجود در استان، از روستاییان خواست نسبت به مصرف بهینه آب توجه لازم را داشته باشند.

وی با بیان اینکه گذر از بحران کم‌آبی تنها با مشارکت مردم محقق می‌شود، خواستار توجه جدی نسبت به این قضیه شد.

غرس ۱۰ نهال سرو به یاد شهدا در هفته درختکاری

اهدای ۱۰ سند سبز به خانواده شهدا توسط شهرداری

در مراسم هفته درختکاری ۸۵۰ نهال سرو به یاد رشادت‌های شهدای شهر نهاوند کاشته شد که شهرداری برای پاسداشت شهدا اقدام به کاشت نهال در شهر کرده است. البته در این مراسم به صورت نمادین به ۱۰ خانواده گرانقدر شهدای شهر با اهدای سند سبز نهال سرو غرس شد.

به گزارش روابط عمومی، شهردار نهاوند در مراسم غرس نهال به یاد شهدای گرانقدر نهاوند با بیان اینکه روز درختکاری نشانه انس انسان با طبیعت و فرصت دوباره تعظیم در برابر خداوند و زیبایی بی‌بدیل آفرینش است، گفت: شهدا رفته‌اند و رسالتی از جنس آگاهی و حرکت را بر دوش ما باقی گذاشته‌اند، پس باید ارزش ایثارگری شهدا در جامعه به نحو شایسته معرفی شود.

شاهین فرجی‌فر، شهادت را افتخاری بزرگ دانست و افزود: شهدای ما با گذشتن از جان و مال خود از کشورمان و آرمان‌های انقلاب و رهبری دفاع کردند و امروز آرامش حاکم بر جامعه را مدیون قطره قطره‌های خون شهدا هستیم.

وی ادامه داد: شهدا جان خود را در راه وطن نثار و در راه دین و کشور، ایثارگری کردند و امروز وظیفه ماست که راه آنها را ادامه دهیم.

فرجی‌فر، هدف شهرداری را برداشتن گام به جلو و پیشبرد امور شهر بیان کرد و افزود: احیای سنت کاشت درخت فرصتی برای زنده نگه‌داشتن یاد شهدا، جانبازان و ایثارگران است و برگزاری اینگونه مراسم هم به منظور ترویج فرهنگ ایثار و شهادت در سطح جامعه انجام می‌شود.

وی ادامه داد: با توجه به توزیع نهال رایگان توسط شهرداری امید است مردم بزرگوار نهاوند در اقدامی خداپسندانه و ملی برای توسعه پوشش گیاهی و درختکاری همت گمارند و در حفظ فضای سبز موجود و کاشت درخت تلاش کنند.

در کارگاه آموزشی پیشگیری رزن مطرح شد

زنگ خطر تب‌مالت در رزن

رزن- خبرنگار همدان‌پیام: رزن به دلیل همجواری با استان‌های زنجان و قزوین که جزو استان‌های آلوده‌تر از نظر شیوع تب مالت هستند، جزو شهرستان‌های آلوده در استان همدان محسوب می‌شود و باید در راستای پیشگیری اقدامات مناسب‌تری اتخاذ شود.

کارشناس مرکز بهداشت شهرستان رزن در این جلسه‌ای که با هدف کارگاه آموزشی پیشگیری و کنترل تب مالت و با حضور دهیاران بخش مرکزی شهرستان برگزار شده بود، با ارائه گزارشی گفت: غرب کشور بیشترین میزان آلودگی تب مالت را در کشور داراست و در این میان همدان به دلیل همجواری با استان‌های مرزی در خطر بیشتری از نظر نفوذ دام‌های آلوده قرار دارد و شهرستان رزن نیز از این خطر مصون نیست.

حمید پادیار با بیان اینکه بیش از ۷۵۰ نوع بیماری مشترک بین انسان و دام وجود دارد، افزود: با آموزش‌های لازم باید برای پیشگیری از آن قدم برداریم.

وی همچنین یکی از دلایل شیوع این بیماری‌ها را در کشور رعایت نشدن اصول بهداشتی در بین برخی روستاییان و دامداران دانست و از دهیاران خواست ضمن اطلاع‌رسانی در روستاها در انعکاس اصول بهداشتی و ایمنی لازم یاریگر شبکه بهداشت و درمان و اداره دامپزشکی باشند.

ایجاد کانون‌های اشتغال در روستاها

فرماندار رزن هم با اشاره به جایگاه ویژه دهیاران به عنوان بازوی توانمند دولت در اداره امور روستاها و همچنین مسئولان کنترل و مدیریت بحران روستایی اظهار کرد: دهیاران، نماینده عالی دولت در روستاها هستند؛ بنابراین دولت یک نگاه خاص به دهیاران دارد تا موجب تسریع در خدمت‌رسانی به مردم شوند.

فتحعلی حسینی افزود: رویکرد دولت، افزایش درآمدزایی در حوزه گردشگری است و دهیاران با توجه به اینکه استان همدان و شهرستان رزن در مسیر گردشگری غرب کشور قرار دارد باید تلاش کنند تا از این ظرفیت درآمدزایی مهم نهایت استفاده را ببرند.

وی از اولویت‌های دولت تدبیر و امید در حوزه اشتغال گفت و اینکه با توجه به اولویت‌های دولت، حفظ نظام را در یک برهه‌ای از زمان جان‌افشانی می‌داند و امروزه حفظ نظام وابسته به ایجاد اشتغال است.

حسینی در ادامه با اشاره به ایجاد کانون‌های اشتغال ادامه داد: با توجه به رونق صنعت در برخی از روستا باید در راستای ایجاد کانون‌های اشتغال قدم برداریم که این مهم در توسعه روستایی نیز سهم بسزایی دارد و با قوی شدن این کانون‌ها شاهد مهاجرت معکوس در روستاها هستیم.

تبعیض امکاناتی در مدارس نباید باشد

امکانات تمام مدارس باید به نسبت مساوی و همسان با یکدیگر باشد و نباید در این زمینه تبعیض وجود داشته باشد.

فرماندار تویسرکان در شورای آموزش‌وپرورش شهرستان گفت: مدارس تویسرکان از لحاظ برخورداری از امکانات و تجهیزات یکسان نیستند و برخی مدارس کاملاً به‌روز و برخی دیگر در محرومیت کامل قرار دارند.

به گزارش فارس، سید مهرداد موسوی با رد طرح پیشنهادی شورای آموزش‌وپرورش برای احداث جاده سلامت از آرامگاه میررضی به اردوگاه باقریه تأکید کرد: بنده موافق عملیاتی شدن برنامه‌هایی که پاسخگوی نیازها و تقاضاهای مردم نیست و کمکی به توسعه شهرستان نمی‌کند، نیستم.

وی در خصوص جابجایی مدرسه پیش‌ساخته شده روستای بادامک به روستای جیجانکوه، خواستار تشکیل یک جلسه با حضور کارشناسان و دهیاران این ۲ روستا شد و گفت: آموزش‌وپرورش باید موافقت اهالی روستای بادامک را جلب کند.

حجت‌الاسلام مرتضی موحدی، امام جمعه تویسرکان هم با اشاره به اینکه در انجام همه کارها باید عاقلانه رفتار کرد، اظهار کرد: آموزش‌وپرورش باید نیروی انسانی متعهدی را به جامعه تحویل دهد.

۶۱ درصد مدارس، ۳۰ سال قدمت دارند

همچنین رئیس آموزش‌وپرورش تویسرکان گفت: حدود ۶۱ درصد مدارس تویسرکان دارای قدمتی بیش از ۳۰ سال هستند که بیشترین مدارس با بیش از ۳۰ سال سابقه ساخت به روستاهای شهرستان اختصاص دارد.

فرماندار: موافق عملیاتی شدن برنامه‌هایی که کمکی به توسعه شهرستان نمی‌کند، نیستم

جواد اسدبیگی با اشاره به نیاز اعتبار برای طرح‌های نیمه‌کاره آموزشگاه دخترانه سرکان و سالن شنای هنرستان شهید رجایی ادامه داد: در روستاهای پرجمعیت شهرستان، کمبود فضای آموزشی احساس می‌شود.

وی از ساخت دبستان در روستای "اشترمل"، یکی از روستاهای پرجمعیت تویسرکان به همت بنیاد برکت خبر داد و افزود: طبق برنامه اعلام شده کار اجرایی دبستان در روستای اشترمل ۱۵ فروردین‌ماه آغاز می‌شود.

رئیس آموزش‌وپرورش شهرستان به کمبود ۸۴ آموزگار در مقطع ابتدایی در تویسرکان اشاره کرد و ادامه داد: ما حق جذب یک نفر نیروی انسانی را هم نداریم، البته طبق برنامه‌ای برای این مهم هم تدابیری اندیشیده شده است.

ثبت‌نام مسابقات

ملی مهارت در ملایر ادامه دارد

ملایر - خبرنگار همدان‌پیام: ثبت‌نام مرحله شهرستانی شانزدهمین دوره مسابقات ملی مهارت از اوایل اسفندماه آغاز شده است و آزمون آن در اردیبهشت‌ماه سال ۹۴ برگزار خواهد شد.

روابط عمومی سازمان فنی‌وحرفه‌ای شهرستان ملایر گفت: ثبت‌نام این آزمون تا ۲۸ فروردین‌ماه ادامه داد و آزمون آن در اردیبهشت‌ماه در ۲ مرحله کتبی و عملی برگزار می‌شود.

به گفته مهدی امرایی، این دوره از مسابقات در ۲۷ رشته با شرط سنی متولدان ۱۱ دی‌ماه ۷۳ به بعد و در ۳ رشته آزاد، بدون شرایط سنی برگزار می‌شود.

وی افزود: متقاضیان برای ثبت‌نام باید به مراکز فنی‌وحرفه‌ای برادران و خواهران مراجعه کنند و سپس با موفقیت از مرحله شهرستانی در مراحل استانی و کشوری حضور یابند.

امرایی در پایان اظهار کرد: مقام‌آوران کشوری این مسابقات، از امتیازاتی، چون عضویت در بنیاد ملی نخبگان، برخورداری از تسهیلات بلاعوض، اهدای جوایز نفیس، تسهیلات نظام وظیفه و... برخوردار می‌شوند.

خبر

جمع‌آوری ۲۵۰ میلیون در جشن نیکوکاری ملایر

جمع‌آوری بیش از ۲۵۰ میلیون تومان کمک نقدی و غیرنقدی از سوی مردم نوع‌دوست ملایر در جشن نیکوکاری جمع‌آوری شد.

مدیر کمیته امداد ملایر در گفت‌وگو با فارس با بیان اینکه از این رقم ۷۰ میلیون تومان به صورت نقدی و بیش از ۱۴۳ میلیون تومان نیز به صورت کالاهای غیرنقدی بوده است، گفت: ۲۸۵ پایگاه در شهرستان ملایر کمک‌های مردم نوع‌دوست و خیر ملایر را در این جشن جمع‌آوری کردند.

علی کولیوند با بیان اینکه هنوز مقداری از مبالغ نقدی و کالاهای غیرنقدی به کمیته امداد نرسیده است، افزود: طبق تعهدات انجام شده خیرین این مبالغ و کمک‌ها تا پایان هفته در اختیار کمیته امداد قرار می‌گیرد.

وی بیان کرد: طبق تعهدات انجام شده خیرین در جشن نیکوکاری و مبالغ جمع‌آوری شده کمک‌های مردمی امسال نسبت به سال گذشته ۲۰ درصد رشد داشته است که امیدواریم تا پایان سال نیز افزایش پیدا کند.

فعالیت ۳۰ امدادگر اسدآبادی در نوروز

۳۰ امدادگر در ایام نوروز در شهرستان اسدآباد فعالیت خواهند کرد که ۱۵ نفر به صورت پشتیبان در صورت نیاز به کار گرفته می‌شوند.

سرپرست هلال احمر اسدآباد در گفت‌وگو با فارس از برگزاری ۳ دوره بازآموزی تخصصی در اسدآباد خبر داد و گفت: این دوره‌ها شامل امداد و نجات و پیش‌بیمارستانی است.

احسان کاویانی با بیان اینکه در این دوره‌ها ۴۰ نفر از امدادگران و داوطلبان شرکت دارند، افزود: در طول ایام نوروزی ۷۰ نفر داوطلب آماده به کار هستند.

وی با بیان اینکه امسال ۱۰۰ نفر برادر و ۱۰۲ نفر خواهر دوره‌های تخصصی و مقدماتی امداد و نجات و پیش‌بیمارستانی و اسکان اضطراری را طی کردند، اظهار کرد: در حال حاضر ۶ نفر مربی، داوطلبان را آموزش می‌دهند.

خرید توافقی ۱۴ هزار تن محصولات کشاورزی و دامی در ملایر

۱۴ هزار تن محصولات کشاورزی و دامی توسط اتحادیه تعاون روستایی شهرستان ملایر خرید توافقی داشتند.

رئیس اتحادیه تعاون روستایی ملایر در گفت‌وگو با فارس گفت: اتحادیه تعاون روستایی ملایر از ابتدای سال نسبت به خرید توافقی و تضمینی محصولات کشاورزی و دامی اقدام کرده است.

مهدی شیرزادی با اشاره به اینکه خرید محصولات کشاورزی تا پایان سال ادامه دارد، بیان کرد: میزان محصولات خریداری شده به ۱۵ هزار تن می‌رسد که نسبت به سال گذشته ۲۰ درصد رشد را نشان می‌دهد.

وی از خرید ۲ هزار تن کشمش به صورت یارانه‌ای از کشاورزان ملایر توسط اتحادیه تعاون روستایی ملایر خبر داد و اینکه تا پایان سال مبالغ کشمش خریداری شده به کشاورزان پرداخت می‌شود.

کنترل معابر همه‌کسی در صالح‌آباد

صالح‌آباد- خبرنگار همدان‌پیام: معابر روستای «همه‌کسی» از توابع بخش صالح‌آباد توسط دوربین‌های مداربسته کنترل می‌شود.

دهیار روستای همه‌کسی در این باره به خبرنگار ما گفت: معابر روستای همه‌کسی به عنوان پایوت استان همدان و غرب کشور توسط دوربین‌های مدار بسته کنترل می‌شود.

بابایی‌پیام گفت: این طرح از محل خودیاری اهالی و عوارض محلی با هزینه ۱۲۰ میلیون ریال توسط دهیاری اجرا شده است.

وی ادامه داد: با اجرای این طرح در کنار فعالیت شبگردان در روستا و با همراهی پاسگاه انتظامی منطقه، بیش از پیش امنیت عمومی و اجتماعی اهالی روستای همه‌کسی تأمین شده و ترددها نیز کنترل می‌شود.

محیط‌زیست

کارشناسان بهداشت عمومی کالیفرنیا تأکید کردند

برای اتوبوس‌های مدرسه فیلترینگ هوا نصب کنید

نصب سیستم فیلترینگ هوا روی اتوبوس‌های مدرسه برای حفاظت از کودکان در برابر آلودگی هوا ضروری است.

به گزارش ایسنا، کارشناسان دانشکده بهداشت عمومی دانشگاه کالیفرنیا در مطالعه‌ای تأکید کردند که نصب سیستم فیلترینگ هوا که مخصوص اتوبوس‌های مدرسه طراحی شده است می‌تواند از میزان تماس دانش‌آموزان با آلاینده‌ها تا ۸۸ درصد بکاهد.

این کارشناسان می‌گویند: چنین سیستم کارآمد فیلترینگ هوا ویژه اتوبوس‌های مدرسه موسوم به "HECA" می‌تواند از ۲۵ میلیون کودک محصل در آمریکا که تقریباً هر روز با اتوبوس به مدرسه می‌روند در برابر آلاینده‌های مضر و بیماری‌زا حفاظت کند.

به گزارش محیط زیست، متخصصان سلامت می‌افزایند: کودکان در برابر آلودگی هوا آسیب‌پذیرتر از بزرگسالان هستند، چون هم سریع‌تر نفس می‌کشند و هم سیستم ایمنی و سیستم قلبی عروقی آنها هنوز در حال رشد است.

«یی‌فانگ شو»، نویسنده و استادیار دپارتمان علوم سلامت محیط زیست در این دانشگاه می‌گوید: بررسی‌های ما آشکار ساخت که هوای داخل اتوبوس‌هایی که به سیستم "HECA" مجهز هستند به اندازه هوای نزدیک سواحل کالیفرنیا تمیز است.

عکس و مکث

احترام به قانون

توجه به علائم راهنمایی و رانندگی در فامنین!

عکس: عباس قاسملو

» فرهنگسازی همدان پیام

پیام تاریخ، تمدن و فرهنگ مادستان
The Message Of Madestan's History & Civilization & Culture
روزنامه همدان پیام
۶
پنجشنبه ● ۲۱ اسفندماه ۱۳۹۳ ● شماره ۲۳۱۱
فرهنگ و ادب
farhang@hamedanpayam.com

راهیابی ۲ نمایش از ملایر به جشنواره «لاله‌های سرخ»

۲ نمایش صحنه‌ای ملایر از بین ۱۰۰ اثر از کشـــور به جشنواره منطقه‌ای لاله‌های ســـرخ راه یافت. سرپرست گروه نمایشـــی «باران» ملایر گفت: در جشنواره منطقه‌ای لاله‌های سرخ اندیمشک، گروه «باران» با نمایش‌های «خنک مثل صبح» به نویسندگی و کارگردانی بنده و نمایش «سوگواره سرد سکوت» به کارگردانی پری بارانی شرکت کرده است.

محمد قاسمی با بیان اینکه برای شرکت در این جشنواره ۱۰۰ اثر از ۱۲ استان زاگرس‌نشـــین ارائه شـــده بود، به فارس گفت: در نهایت از این تعداد ۹ کار انتخاب شـــد و ۲ کار همدان از با موضوعات دفـــاع مقدس و آزاد به بخش رقابتی جشنواره راه یافت. این کارگردان تئاتر افزود: ما خود را برای جشنواره ایثار نیـــز آماده کرده بودیم، اما با تغییر تاریخ برگزاری این جشـــنواره به ۲۲ فروردین‌ماه ۹۴ بیشتر تمرکز خود را بر روی جشنواره لاله‌های سرخ گذاشتیم.

وی اظهار کرد: همین امر موجب مطرح شـــدن گروه «باران» شـــده است، به طوری که علاوه بر داخل کشور، هنرمندان خارج از کشور نیز از تولیدات این گروه استقبال کرده‌اند.

قاسمی در تشریح این مطلب گفت: چند تن از هنرمندان و اساتید نمایش کشور نروژ که برای برگزاری کارگاه جشـــنواره فجر در تهران حضور داشـــتند با دیدن نمایش‌های گروه «باران» از وجود تکنیک‌های جدید در آن سخن گفتند و به همین مناســـبت از گروه دعوت کردند سال آینده برای شرکت در جشنواره‌های نروژ و سوئیس حضور داشته باشند. وی که سال گذشته در ۱۶ جشنواره داخلی و خارجی شـــرکت داشته و مقام کسب کرده اســـت، با انتقاد از حمایت نکردن مسئولان از گروه‌های نمایشی افزود: ما دیگر به کم‌لطفی و فراموش‌کاری‌های مسئولان استانی و بخصوص شهرستان ملایر عادت کرده‌ایم.

این کارگردان تئاتر در پایان بیان کرد: با همه این مشکلات، جای شکر دارد که نگاه همدان به تئاتر نگاهی استانی است.

خبـر

آموزش‌های زیست‌محیطی به مناسبت هفته درختکاری

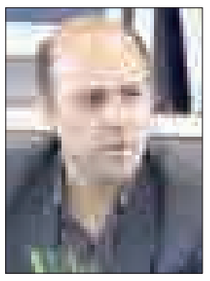

آمـــوزش شـــهروندان موجب ارتقـــای فرهنگ جامعه و توســـعه مطلوب شهر خواهد شد.

معـــاون اجتماعـــی، فرهنگـــی و گردشـــگری شـــهرداری همـــدان گفـــت: بـــا توجـــه بـــه تدابیر و سیاستگذاری‌های رئیس و اعضای شـــورای اسلامی شـــهر و شهردار همدان در خصوص توجه ویژه به امور اجتماعی و فرهنگی آموزش‌های شـــهروندی موجب ارتقای فرهنـــگ و در نتیجه آن جلب مشـــارکت شـــهروندان و کمک به مدیریت شـــهری اســـت که در نهایت نگهداری و توسعه مطلوب شهر را در پی خواهد داشت.

محمدرضا بیاناتی ادامه داد: به همین منظور دانش‌آموزان در روز شنبه ۱۶ اســـفندماه ۱۳۹۳ در محوطه تفریحی صدف (تپه حاج‌عنایت) به کاشت نهال اقدام کردند. این نهال‌ها به نام خورشید و ۸ سیاره منظومه شمسی نامگذاری شـــد تا دانش‌آموزان جایگاه خود را در جهان بهتر بشناسند و برای حفظ و نگهداری محیط پیرامون خود بکوشند.

این برنامه با استقبال چشمگیر دانش‌آموزان و مربیان آنها مواجه شد و دانش‌آموزان با شعارهایی همچون "ما زمین رو دوست داریم در اون درخت می‌کاریم" نهال‌های خود را کاشتند. این برنامه برای نخستین‌بار در مرکز اخترشناسی همدان برگزار شد.

وی گفت: این برنامه در مرکز اخترشناسی همدان به صورت نمادین برگزار شد و سعی بر این بود که دانش‌آموزان بر لزوم استفاده بهینه از عرصه‌های جنگلی توسط کارشناسان منابع طبیعی آشنا شوند.

وی با بیان اینکه هفته منابع طبیعی از ۱۵ اسفندماه آغاز می‌شود، افزود: برنامه‌های این‌چنینی در واقع بهانه‌ای برای پرداختن بیشتر به طبیعت است.

معاون شهردار همدان با اشـــاره به ضرورت آموزش‌های شهروندی بـــرای دانش‌آموزان و توســـعه درختکاری خاطرنشـــان کرد: مباحث آموزشـــی در مدرســـه با هدف توســـعه فرهنگ درختکاری در میان نونهـــالان و نوجوانان باید مطرح شـــود. وی بـــا تأکید بر ضرورت حفاظـــت از عرصه‌های منابع طبیعی، جنگلی و توســـعه درختکاری اظهـــار کرد: برنامه‌ریزی‌های مختلفی بـــرای آموزش دانش‌آموزان در زمینه درختکاری انجام شـــده است. با ســـاخت انیمیشن‌های مرتبط با حفظ و حراســـت از منابع طبیعی توسط شـــهرداری همدان با نظر کارشناســـان و افـــراد باتجربه در حوزه منابع طبیعـــی و اکران آن در برنامه‌های آموزش فرهنگ شهروندی، سعی بر آن شد تا آگاهی‌های لازم در این زمینه به دانش‌آموزان داده شود.

آموزش‌های تئاتر در همدان استاندارد نیست

نمایش گروه سپید و سیاه در جشنواره بین‌المللی فجر امسال

حرفه‌ای شدن در تئاتر نیازمند همدلی، تلاش مضاعف و آموزش مناسب و مدون است که در استان همدان وجود ندارد.

به‌رغم این مســـأله، ملایری‌ها با همدلی و تـــلاش خود جـــزو برترهای کشـــور شده‌اند.

سرپرست گروه نمایشی «سپید و سیاه» ملایر با بیان اینکـــه با وجود کمبودها، تئاتر ملایر خط‌مشـــی خود را مشـــخص کرده است و گروه ما نگاه حرفه‌ای به تئاتر دارند، گفت: این نگاه ســـبب شده است فقط انرژی خود را بـــرای تولید تئاتر هزینـــه کرده و به همه بخش‌های آن به صـــورت کاملاً تخصصی بپردازیم.

مهدی حبیبی افـــزود: هنرمندان گروه ما در حوزه تئاتر افراد باتجربه‌ای هستند که عموماً در این رشته تحصیل کرده‌اند.

سرپرســـت گروه نمایشی «ســـپید و سیاه» ادامه داد: برای گروه کاملاً جا افتاده اســـت که باید در ابتدای سال با برنامه‌ریزی دقیق، اهدافی را ترســـیم کرده و برای موفقیت در جشنواره‌های مختلف تلاش مضاعف داشته باشند.

وی با اشـــاره بـــه موفقیت گروه نمایشـــی «باران» ملایر در سال‌های اخیر و بخصوص جشـــنواره بین‌المللی فجـــر، گفت: اگرچه امکانات ملایر در حد نامناســـب و ناچیزی اســـت اما همدلی و همکاری بچه‌های تئاتر ملایر شـــاید در هیچ شـــهر دیگری وجود نداشته باشد.

حبیبـــی بیان کرد: هم گـــروه ما و هم گروه «باران» به صورت خانوادگی و در عین حال حرفـــه‌ای تمام توان خود را در طول ســـال صرف تولید کارهای نمایشی می‌کنند.

وی با انتقاد از همکاری نکردن مناســـب از طرف مســـئولان فرهنگ و ارشـــاد اسلامی ملایر ادامـــه داد: با توجه به اینکه فقط یک سالن نسبتاً مناسب برای تمرین تئاتر در این شهر وجود دارد ولی ما زمان تمرین نداریم.

این کارگـــردان تئاتر افـــزود: در حالی که بهترین زمان برای تمریـــن گروه‌های تئاتر بعد از ظهر اســـت اما با اتمام ساعت اداری درهای مجتمع فرنگ و ارشاد اسلامی ملایر هم بسته می‌شود.

حتی حاضـــر بودیم در گوشه یکی از اتاق‌های ســـالن کنفرانـــس نیز تمرین کنیـــم که پس از چنـــد روز آن را هم از مـــا دریـــغ کردند و این اتـــاق بـــا قفل و زنجیر توسط مسئولان مربوطه بســـته شـــد

وی گفت: مجبور هستیم فقط صبح‌ها و ساعت اداری تمرین داشته باشیم، در حالی که تعداد زیادی از بچه‌ها، صبح‌ها درگیر مشـــاغل و یا تحصیلات خود هستند و باید بین این موضوع و تمرین تئاتر یکی را انتخاب کنند.

نفر برتر کارگردانی و طراحی صحنه بخش خیابانی ســـی‌ودومین جشـــنواره تئاتر فجر ادامه داد: البته ســـالن اداره ارشاد و فرهنگ اســـلامی ملایر هم چندان بی‌نقص نیست، بخصوص اینکه همیشه مشکلات گرمایشی و سرمایشی را دارد.

وی گفت: حتی حاضر بودیم در گوشه یکی از اتاق‌های سالن کنفرانس نیز تمرین کنیم کـــه پس از چنـــد روز آن را هم از ما دریغ کردنـــد و این اتاق با قفل و زنجیر توســـط مسئولان مربوطه بسته شد.

ایـــن کارگردان تئاتـــر نبـــود آموزش‌های استاندارد را یکی از معضل‌های اساسی تئاتر استان دانست و ادامه داد: سطح آموزش تئاتر در استان همدان بسیار ضعیف است.

وی بیـــان کرد: این در حالی اســـت که اســـاتید باتجربـــه و تحصیلکرده‌هـــای خوبـــی در همدان داریـــم که می‌توان از آنها به نحوه شایســـته‌ای استفاده کرد و یا با دعوت از اســـاتید برجسته کشوری و برگزاری کلاس‌های آموزشـــی مدون در افزایش دانـــش هنرمندان خود اقدام کنیم.

حبیبی افزود: اگر چرخه آموزش در همدان به شـــکل مطلوبی فعال شـــود می‌توان امید داشـــت حداقل در طول ســـال یـــک یا ۲ بازیگر، کارگردان، نویسنده و... مورد قبول تربیت کنیم.

به گفتـــه وی با وجود اینکه شـــهر همدان در حوزه تئاتر دارای هنرمندان برجســـته‌ای اســـت، اما به نظر می‌رســـد عده‌ای از این عزیـــزان چندان نگاه حرفه‌ای به مقوله تئاتر ندارند.

ادب

مخاطبان ایرانی پای یکصد چوبه‌دار

ژرژ ســـیمنون می‌داند چه کار کند ما از خواندن داســـتان دســـت نکشیم؛ "مگره و یکصد چوبه‌دار" او یکی از این نمونه‌هاست.

"ژرژ سیمنون" یک نویسنده است، یک نویسنده تمام عیار، کافی است به تار و پود داستان‌هایش توجه کنیم؛ همین.

ســـیمنون زمان نوشـــتن قصه‌اش - که البته معلوم نیست بخش‌های مختلف داســـتان را به صورت خطی پیش می‌برد یا در وهله نخست به صورت نامنظم می‌نوشـــت و بعدتر ایـــن بخش‌ها به ترتیب نهایی می‌رســـید- از مو به موی داستان و تمام فراز و فرود آن آگاه است. او می‌داند چه کار کند که ما از خواندن داســـتان دست نکشیم: "مگره و یکصد چوبه دار" او را بخوانید.

بـــه گزارش هنر آنلاین، هنگام خواندن "مگره و یکصد چوبه‌دار" باید به کوچکترین جزییات دقت کرد، همچنان که ژرژ سیمنون و البته همچنان که کمیســـر مگره ایـــن کار را می‌کند. اگر یکی از کاراکترهای داســـتان (جف لومباره) در نقاشـــی‌اش جمجمه‌ای دیده می‌شود بعدتر می‌فهمیم فلسفه جمجمه چه بوده است. اگر بازرس مگره در نقاشی‌هایی که جف می‌کشد نزدیکی‌هایی با آثار رمانتیک می‌بینید، بعداً متوجه می‌شویم که او و دوستانش عشق آثار رمانتیک را داشتند. این جزیی‌نگری را در کاراکترهای دیگر داستان «مثل واندام»، «بلوآ یا دانویل» هم می‌توان جست‌وجو کرد. از این نظر هنگام خواندن کتاب باید به موتیف‌ها و کدهای داستان دقت کنیم، این نکته به این دلیل که خواندن این اثر به سهولت انجام می‌شود و خوش خوان است، اهمیت دارد.

داستان "مگره و یکصد چوبه‌دار" با کمی تفاوت، نسبت به دیگر آثار پلیسی آغاز می‌شود. این بار "مگره" از ابتدای داستان مخاطب و البته مقتول را همراهی می‌کند. به عبارت دیگر، مگره به نوعی دســـت به جنایت می‌زند. او در کسوتی که نمی‌شناسیمش مقتول را دنبال می‌کند، جایی از داستان عین چمدانی را که مقتول تهیه کرده بود، تهیه می‌کند، سپس این دو چمدان را جابجا می‌کند و نهایت امر وقتی مقتول می‌بیند چمدانش همراه با محتویاتش نیســـت و جابجا شده است خودکشی می‌کند. "مگره و یکصد چوبه‌دار" اینگونه آغاز می‌شود.

اما فراز داستان، پس از تمام کشمکش‌های معمول داستان‌های پلیسی برای یافتن پاسخ ســـؤال‌هایی که داستان به وجود آورده، وقتی است که "مگره" مچ کسانی را که باید بگیرد، می‌گیرد. این‌بار نه‌تنها ما پیش از یافتن پاسخ سؤال‌ها، بلکه پس از پیدا کردن کلید تمام ماجرا بازهم سراپا گوشیم و آن زمانی است که بازرس "مگره" متهمانش را دستگیر می‌کند و آنها چاره‌ای جز اعتراف ندارند. بازگو کردن روایت "جف" در این مجال بخشـــی از لطف خواندن این کتاب را از شما می‌گیرد. اما به همین گفتـــه وقفی‌پور، مترجم کتـــاب (در گپ و گفتی کوتاه با نگارنده) بســـنده می‌کنم که این کتاب و البته این بخش از داســـتان می‌تواند برای مخاطب ایرانی (نسل جوان امروز) جالب توجه باشد. می‌توان گفت که بســـیاری از مخاطبان جـــوان ادبیات و هنر، هنگام مطالعه "مگره و یکصد چوبـــه‌دار" می‌توانند دنبال تقارن محتوایی با زندگی ادبی هنری خودشان باشند.

امسال این کتاب را نشر «هرمس» منتشر کرده است.

کتاب

خاطرات همسر شهید چیت‌سازیان بزودی چاپ می‌شود

کتاب «گلستان»، خاطرات همسر شهید چیت‌سازیان اســـت که به قلم بهناز ضرابی‌زاده بـــزودی روانه بازار می‌شود.

ایـــن نویســـنده با اشـــاره بـــه اینکه پـــس از کتاب «دختر شـــینا» تصمیم گرفتم خاطرات همســـر شـــهید علی چیت‌ســـازیان را بـــه رشـــته تحریر دربیـــاورم، اظهار کرد: اکنون خاطرات زهرا پناهی‌روا تمام شـــده است و توســـط انتشارات سوره مهر چاپ می‌شود.

ضرابی‌زاده نویســـنده کتاب «دختر شینا» با اشاره به اینکه نزدیک به ۲ سال اســـت برای نگارش این کتاب زمان گذاشته‌ام، به تسنیم، گفت: ابتدا تعدادی از خاطرات شـــفاهی را پیاده‌سازی و سپس به میزان ۲۰ ساعت هم به صورت حضوری و تلفنی مصاحبه کردم.

وی با بیان اینکه نام «گلستان» را برای این کتاب برگزیده‌ام، افزود: این اثر روایت خاطرات همسر شـــهید علی چیت‌سازیان از زمان آشنایی وی با شهید است که به صورت غیرمستقیم ویژگی‌های شهید را بیان می‌کند.

ضرابی‌زاده ادامه داد: نگارش این کتاب، ســـاختاری متفاوت با کتاب «دختر شـــینا» دارد و در نگارش این کتاب سعی کرده‌ام تا به خاطره، ســـاختار و تکنیک توجه بیشتری داشـــته باشم به گونه‌ای که به نظرم این کتاب نسبت به «دختر شینا» حرفه‌ای‌تر نوشته شده است و در آن تلاش کرده‌ام مخاطبان حرفه‌ای را راضی نگه دارم.

نویســـنده کتاب «سال دفاع مقدس» بیان کرد: این کتاب دربردارنده خاطـــرات دوران ۸ ماه زندگی مشـــترک زهرا پناهی‌روا با شـــهید چیت‌ســـازیان اســـت که به زندگی همسر شـــهید پس از شهادت همســـر نیز پرداخته شده است و جلوه دیگر این کتاب تولد فرزند شـــهید در ۳۷ روز پس از شـــهادت وی اســـت که نامش را علی گذاشته‌اند.

کتاب «محله حاجـــی و خانوم کوچیک» هـــم از آخرین آثار وی به حساب می‌آید.

مدینه فاضله سید جمال‌الدین اسدآبادی

علی مرادی‌نور

همدان به عنوان یکی از کهن‌شـــهرهای ایران از دیرباز مهد تاریخ و تمدن بوده و وجود این زمینه در پرورش نخبگان سیاسی و اجتماعی تأثیرگذار بوده است. یکی از نخبگان مشروطه که موجب بیداری ایرانیان شد، سید جمال‌الدین اسدآبادی است که در سال ۱۲٤٥(هق) در اسدآباد متولد شده بود.

ســـید جمال‌الدین را یکی از ارکان فکری مشروطه در ایران می‌دانند و اغلب منابع در بیان دلایل فکری و مبارزاتی شـــکل‌گیری انقلاب مشروطه در ایران و آشنایی مردم با اندیشـــه‌های جدید، نقش، افکار و آرای ســـید جمال‌الدین را تأثیرگذار دانسته‌اند. از جمله اقدامات وی در اتحاد مسلمانان، بیداری آنها، پیشرفت و ترقی کشـــورهای اسلامی، ایراد خطابه و ســـخنرانی، تألیف کتاب و رساله، انتشار نشریه، رفت‌وآمد به کشـــورهای مختلف اسلامی و فرنگ، دیدار با سران و اندیشمندان بلاد اسلامی بوده است. شاید بتوان گفت مستقیم‌ترین و بیشترین تأثیر سید جمال‌الدیـــن در حرکت مردمی منجـــر به انقلاب مشروطیت، نقش و اقدامات وی در جریان تحریم تنباکو که محصول همراهـــی مردم و روحانیان بود و دیگر اقدام وی را می‌توان ترور ناصرالدین شـــاه توســـط یکی از شـــاگردانش دانست. در ۲۸ رجب ۱۳۰۷ ناصرالدیـــن شـــاه در لنـــدن در مذاکراتی با تالبوت امتیاز توتون و تنباکو را به وی واگذار کرد. سید جمال‌الدین با اطلاع از این امتیاز مردم را علیه آن بسیج کرد. سید جمال‌الدین در نامه‌ای مفصل به میرزای شیرازی علاوه بر بیان اوضاع ایران و شرح قرارداد رژی و اســـتقرار بیگانگان در کشور اسلامی از میرزا می‌خواهد با استفاده از نفوذ معنوی علما و مراجع در بین مردم علیه این امتیاز اقدام عاجل کنید. بدون شک نامه سید جمال به میرزای شیرازی تأثیر بسیاری بر وی در دادن فتوای تحریم توتون و تنباکو به ایرانیان داشت.

از نکات دیگری که نام ســـید جمـــال را با نهضت مشـــروطه گره زده اســـت ارتباط وی بـــا برخی از روحانیان و روشنفکرانی است که در رأس انقلاب مشروطه بوده‌اند و در انقلاب سهم زیادی داشته‌اند. اینان در برهه‌ای از روند مبارزاتی خود با حکومت، ظلم و ســـتم و برقراری آزادی و قانون تحت تأثیر ســـید جمال قرار گرفته و با وی رفت‌وآمد داشتند. از جمله روحانیان می‌توان به سید محمد طباطبایی از علمای بزرگ تهران و از رهبران مذهبی مشروطه که از نوجوانی با ســـید جمال آشنا بود و از افکار و اندیشـــه‌های اصلاحی وی دفاع می‌کرد، می‌توان به شیخ فضل‌ا... نوری و ملک‌المتکلمین اشاره کرد و از جمله روشنفکران دیگر می‌توان شیخ علی قزوینی و میرزا آقاخان بردسیری را نام برد. به نظر می‌رسد قصد ســـید جمال در ارتباط با علما و روشنفکران ایرانی، یک ارتباط دوســـویه با همفکری و همراهی مردم و همراه کردن این ۲ طیف در مبارزه با استبداد در ســـایه اتحاد این قشـــرها بود. چاپ و انتشـــار نشریه‌های گوناگون از جمله روزنامه "عروةالوثقی" در پاریس، نشریه "ضیا"الخافقین" در لندن، روزنامه "حبل المتین" با حمایت و تشـــویق سید جمال در هند از دیگر اقدامات وی در بیداری ملل مســـلمان بود. ســـید جمال در یک ترسیم کلی مبارزاتی برای جهان اســـلام، ملل شرق را به بیداری و قیام دعوت می‌کرد و در این راه اســـتراتژی خـــود را بر ۳ پایه بیداری شرق، بازگشت به اسلام و وحدت مسلمانان قـــرار داده بود و هدفش از مبـــارزه در ایران را رفع ظلم و ســـتم، از بین بردن اســـتبداد و مستبد، ترقی و پیشرفت و استقرار آزادی و قانون قرار داده بود.

ســـید جمال ابتـــدا در پی این بود که اســـتعمار از کشـــورهای مســـلمان زدوده شود، ســـپس مدینه فاضله‌ای را مطرح می‌کند که مسلمانان در ظل آن به سعادت برسند. وی در توضیح بنیان‌های این مدینه فاضله گفته اســـت: ۳ خصلت عامل پایداری هیأت اجتماعیه و اساس محکم مدنیت هستند و بدون آنها هیأت اجتماعیه برهم خواهد خورد، نخست، اعتقاد به اینکه انســـان فرشته‌ای زمینی و اشرف مخلوقات اســـت، دوم اینکـــه یقین کند که امت وی اشـــرف امت‌هاست و دســـت آخر اینکه انسان به این عالم آمده تا تحصیل کمال کند و سپس به عالمی افضل منتقل شـــود. هر یک از این خصـــال، آثاری دارند؛ از جمله انســـان‌ها از اینکه مانند گرگ همدیگر را پاره کنند اجتناب خواهند کرد، در میدان فضایل از هم سبقت خواهند گرفت و به علوم و صنایع روی آورده، سعی خواهند کرد از خیانت و دروغ بپرهیزند و اموالشان را از طریق مشروع به دست بیاورند. وی تمایل داشت اســـلام را دین سخت‌کوشی بداند و به همین دلیل به فریضه جهاد بسیار تأکید می‌کرد.

وی در راه مبـــارزه با اســـتبداد از تمـــام وجودش گذشـــت. به بصره، ترکیه و... تبعید شد، ولی مبارزه سرسختانه با اســـتبداد را هرگز فراموش نکرد و با تربیت شـــاگردان بزرگ توانست با نسل‌های آینده ارتباط فکری برقرار کند و همین شاگردان که جزو نخبگان ایران شدند در پیروزی مشروطه بر استبداد نقش مهمی را ایفا کردند.

نگاهی گذرا به زندگی ســـید جمال‌الدین اسدآبادی

«از ۵ ســـالگی بـــه فراگیری دانش نـــزد پدر خود پرداخـــت و به دلیـــل اســـتعداد و نبوغش، بزودی با تفســـیر قرآن آشـــنا شـــد. برای ادامه تحصیل به قزوین و ســـپس به تهـــران مهاجرت کـــرد و در ســـال۱۲٥٦(هق) عازم نجف شـــد و از محضر ۲ مرجع‌تقلید بزرگ وقت، شـــیخ مرتضی انصاری و ملاحسینقلی درجزینی‌همدانی بهره برد. سیدجمال در سال۱۲٦۰(هق) بنابر دستور شیخ انصاری عازم هندوستان شد و ضمن آشنایی با علوم جدید سعی کرد تا مردم و بخصوص مسلمانان را علیه استعمار انگلســـتان بســـیج کند اما به دلیل سلطه همه‌جانبه انگلیسی‌ها پس از یک ســـال و نیم آنجا را ترک و عازم عثمانی شد که با حسادت علمای درباری آنجا مواجه شد به مصر مهاجرت کرد. سید جمال‌الدین اســـدآبادی در مصر توانســـت یک نهضت فکری ضداســـتعماری و ضدانگلیسی را پایه‌گذاری کند و تشـــکیلاتی به نام انجمن مخفی را به وجود بیاورد، اما بر اثر فشـــار انگلستان مجبور به ترک مصر شد. حرکت سیدجمال، توسط شاگردانش از جمله شیخ محمد عبده دنبال و در سال‌های بعد زمینه‌ساز قیام مردم مصر علیه اســـتعمار انگلستان شد. سید جمال پس از تـــرک مصر، مدتی در هنـــد اقامت کرده و سپس راهی اروپا شد. در پاریس با همکاری محمد عبده اقدام به انتشـــار روزنامه "عروة الوثقی" کرد و به پاسخگویی به "ارنست رنان" که مقاله‌هایی علیه اســـلام در یکی از روزنامه‌های پاریس می‌نوشت، پرداخت. نخستین وسیله ارتباط سید جمال‌الدین با ناصرالدین شاه قاجار مقاله‌هایی بود که وی در این روزنامه منتشر می‌کرد. مقاله‌های مزبور در طبع شاه ایران تأثیر گذاشـــت و سید به تهران احضار شده و به عضویت مجمع شورای سلطنتی انتخاب شد. به طوری که عقاید وی همواره در شـــخص شاه تأثیر زیادی داشـــت. این مســـأله موجب تحریک حس حســـادت امین‌الســـلطان شـــد و به این دلیل سفیر عثمانی را وادار کرد تا تقاضای تبعید ســـید را کند؛ زیرا وی می‌دانســـت که شـــاه از لفظ "قانون" متنفر اســـت به شاه چنین گوشـــزد کرد که سید موجب اغتشـــاش و ناامنی شده اســـت و به واسطه اختیار و انتشـــار قوانین ثابت، از هندوستان، مصر و ترکیه هم تبعید شـــده اســـت. به این ترتیب وجود چنین شـــخصی با داشتن عقاید انقلابی در ایران خطرناک بود. ناصرالدین شاه هم با امین‌السلطان موافقت کرد و در نتیجه سید جمال‌الدین از ایران تبعید شد.

ســـید جمال‌الدیـــن را یکـــی از ارکان فکری مشـــروطه در ایـــران می‌داننـــد و اغلب منابع در بیـــان دلایل فکری و مبارزاتی شکل‌گیری انقـــلاب مشـــروطه در ایران و آشـــنایی مردم با اندیشـــه‌های جدید، نقـــش، افـــکار و آرای ســـید جمال‌الدیـــن را تأثیرگذار دانســـته‌اند

سید جمال‌الدین، ناصرالدین شاه را در سفر سومش در اروپـــا ملاقات کـــرد. ناصرالدین شـــاه در این هنگام با درنظر گرفتن فعالیت چشـــمگیر سید فکر کرد که بـــودن وی در خـــارج، از اقامتش در ایران خطرناک‌تر اســـت و به همین سبب وی را همچون مهمان عزیزی با خود به ایران آورد. ســـید این‌بار از موقعیت اســـتفاده کرده و انتشار عقاید انقلابی خود را آغاز کرد و با توجـــه به موقعیت زمانی چنان به شدت عقاید وی منتشـــر شد که نزدیک بود در اثر آن انقلابی ایجاد شود. ناصرالدین شاه خواست وی را دســـتگیر کند، ولی ســـید فرار کرده در شهر ری در مقبره حضرت عبدالعظیم بســـت نشســـت. وی مـــدت ۷ ماه در آنجا مانـــد و در این مدت همواره شاه را تهدید می‌کرد و خلع وی را از سلطنت تبلیغ می‌کرد. سید جمال‌الدین سرانجام در منزل خویش که نزدیک مقبره حضرت عبدالعظیم در شـــهر ری بود، دستگیر و دوباره در سال۱۳۰۷(هق) از ایران به ترکیه تبعید شد. پس از مدتی ترک‌ها هم وی را به بصره منتقل کرده و در آنجا زیرنظر قرار گرفت. سید جمال ســـرانجام با یک کشتی بخاری از بصره فرار کرد و در لندن به نزد میرزا ملکم‌خان اصفهانی رفت و در آنجا روزنامه "قانون" را با همکاری یکدیگر به زبان فارسی تأسیس کردند و پیشنهاد تدوین قانون اساسی و مجلس شورای ملی را مطرح کردند. پس از مدت کمی ســـلطان عثمانـــی از نفوذ و تأثیر این روزنامه دچار وحشت شد و درصدد برآمد تا سید جمال‌الدین را بار دیگر به قسطنطنیه دعوت کند و بدین طریق وی را زیرنظر بگیرد. سید جمال‌الدین به دعوت عثمانی به قســـطنطنیه رفت. پس از مدتی توقف در این شهر هرچند با وی مانند میهمان رفتار می‌شـــد اما حق ترک آنجا را نداشت. پس از کشته شدن ناصرالدین شاه در حرم حضرت عبدالعظیم در شهر ری به دســـت میرزارضا کرمانی یکی از یاران و پیروان صدیق ســـید جمال‌الدین در۱۳۱۳(هق)، دولت ایران تقاضای تســـلیم فوری سید جمال، میرزا آقاخان کرمانی، شیخ احمد روحی و میرزا حسن‌خان خبیرالملک را کرد که از طرفداران دانشمند و پرحرارت اســـتقرار حکومت قانون و مشروطه در ایران بودند و در استانبول به سر می‌بردند. سلطان عثمانی دستور داد ۳ نفر اخیر را به دست مأموران سرحدی ایران تسلیم کردند، ولی از تسلیم سید جمال‌الدین به دولت قاجاریه خودداری کرد. سرانجام در۱۳۱٤(هق) وی را مسموم کردند و جنازه‌اش را در قبرستان مشایخ اسلامبول به خاک سپردند. بنابر درخواست دولت افغانستان مبنی بر انتقال کالبد وی، این درخواست از سوی دولت عثمانی مورد قبول واقع شـــد و درسال ۱۳۲۳(هق) پیکر سید جمال‌الدین از اســـتانبول به کابل منتقل و در دانشگاه کابل دفن شد.

» رئیس فرهنگ و ارشاد شهرستان اسدآباد

پیام تاریخ، تمدن و فرهنگ مادستان
The Message Of Madestan's History & Civilization & Culture
روزنامه همدان پیام
۷
پنجشنبه ● ۲۱ اسفندماه ۱۳۹۳ ● شماره ۲۳۱۱
گردشگری و میراث
gardesh@hamedanpayam.com

حضور دولت در نمایشگاه‌ها مؤثر نیست

معاون برنامه‌ریزی و سرمایه‌گذاری سازمان میراث فرهنگی در نشست تخصصی با انجمن‌های دوستی ایران با سایر کشورها که با تلاش دفتر امور مجامع و تشکل‌های سازمان برگزار شد، گفت: ما به دنبال برآورده کردن این آرزوی ملت ایران هستیم که می‌خواهند دولت وظیفه حاکمیتی خود را داشته باشد و سایر امور به دست خود مردم انجام شود. به گزارش میراث آریا، سعید شیرکوند با اشاره به اینکه تجربیات گذشته نشان می‌دهد حضور دولت در نمایشگاه‌ها مؤثر نبوده است، اظهار کرد: واگذاری این امور به بخش خصوصی جزو اولویت‌های اصلی ما در دولت است.

تهران در نوروز "کلانشهر آرامش" است

معاون گردشگری سازمان میراث فرهنگی، گردشگری و صنایع دستی با تأکید بر تعامل میان دستگاه‌های ذی‌ربط در امر سفرهای نوروزی به عنوان یکی از اهداف ستاد خدمات سفرهای استان تهران گفت: برقراری این تعامل موجب رضایت‌مندی مسافران می‌شود. به گزارش ایسنا، مرتضی رحمانی‌موحد با تأکید بر لزوم ایجاد جاذبه برای جذب مسافران نوروزی در استان تهران اظهار کرد: قطعاً فعالیت ستاد اجرایی خدمات سفرهای استان تهران با ارائه تسهیلات و معرفی جاذبه‌های گردشگری تهران، زمینه سپری کردن ایام خوش را برای مسافران نوروزی استان تهران فراهم می‌کند.

پروازهای زیارتی نجف دوباره برقرار شد

پس از توقف ۲۰ روزه پروازهای غول‌پیکر به فرودگاه نجف اشرف، از روز گذشته این پروازها از سر گرفته شد و از این پس پروازهای زائران ایرانی به فرودگاه نجف برقرار است. به گزارش ایسنا، به طور میانگین روزانه ۱۷ کاروان از ایران به فرودگاه نجف وارد می‌شود که به دلیل تعمیر این فرودگاه برای مدت کوتاهی، روزانه حدود ۲ یا ۳ کاروان به این فرودگاه پرواز داشتند. مدیرکل عتبات عالیات سازمان حج و زیارت با بیان اینکه زائران ایرانی می‌توانند در ایام نوروز از بسته‌های اقامتی ۳، ٤، ٦ و ۷ روزه استفاده کنند، گفته است: بسته اقامتی ۳ و ٤ روزه به صورت هوایی، بسته اقامتی ٦ روزه به صورت زمینی و بسته اقامتی ۷ روزه به صورت زمینی و هوایی در تعطیلات نوروزی برقرار است.

خبر

دانشگاه علم و فرهنگ برگزار می‌کند

نخستین کنفرانس بین‌المللی «رویکردهای معنویت در گردشگری»

نخستین کنفرانس بین‌المللی «رویکردهای معنویت در گردشگری» توسط دانشگاه علم و فرهنگ در اواسط پاییز ۹٤ برگزار می‌شود.
به گزارش ایسنا، برگزارکنندگان این کنفرانس در این‌باره اعلام کردند: «امروزه با توجه به کثرت روزافزون نیازها، کمتر دیده شده است که معنویت در زندگی روزانه، موضوع گردشگری از اقدامی صرفاً متکی بر جابجایی و تحرک فیزیکی، به فعالیتی در راستای رشد و تعالی با پس‌زمینه‌های معنویت تغییر کارکرد یافته است.
از آنجایی که کشور عزیزمان توانایی‌ها و دارایی‌های بالقوه فراوانی در زمینه ابعاد معنوی گردشگران در جهان دارد و از طرفی در دهه‌های اخیر افزایش آسیب‌های زندگی ماشینی موجب توجه بیشتر انسان و گردشگر معاصر به جنبه‌های معنوی زندگی و در نتیجه گردشگری شده است؛ بنابراین بازشناسی جنبه‌های موجود در گردشگری به عنوان ابزار تعالی و نجات از روزمرگی، راه نجاتی برای کاهش این فشارهای نهادینه شده به حساب می‌آید و از طرف دیگر به خلق جایگاهی جدید برای گردشگری کشورمان در جهان منجر خواهد شد؛ آن‌هم جایگاهی شایسته و مطابق با ارزش‌های دینی و ملی.»
براساس برنامه اعلام شده، در این کنفرانس موضوعاتی، چون ماهیت معنوی سفر و گردشگری، ارتباط میان فرهنگ و معنویت در گردشگری، ارتباط مفاهیم اخلاقی و معنویت در گردشگری، آثار معنویت گردشگری بر سیاست و صلح جهانی، رسانه و فرهنگ با نگاه به معنویت در گردشگری و راهکارهای برندسازی در گردشگری با رویکردهای معنویت مورد بررسی قرار خواهد گرفت.
تغییر نگرش از صورت ظاهری گردشگری به باطن عمیق قابل استفاده آن، یکی از مهمترین اهداف این کنفرانس است که با حضور اساتید و محققان داخلی و خارجی برای نخستین‌بار به صورت علمی توسط دانشگاه علم و فرهنگ مورد بحث و بررسی قرار خواهد گرفت.
تاکنون دانشگاه‌های معتبری از کشورهای مختلف برای مشارکت در برگزاری این کنفرانس و موضوع بکر و مفید آن، اعلام آمادگی و علاقه کرده‌اند. جزئیات برنامه‌ها و تاریخ فراخوان دریافت مقالات از سایت دانشگاه به اطلاع علاقه‌مندان خواهد رسید.

مدیرعامل صندوق احیا تأکید کرد

افزایش عاملیت بخش خصوصی در احیای بناها

٤ مجموعه تاریخی دیگر از سوی صندوق احیا به بخش خصوصی واگذار شد.
به گزارش روابط عمومی صندوق احیا، در ادامه برگزاری تشریفات قانونی مزایده و جذب مشارکت و سرمایه‌گذاری بخش خصوصی در احیای اماکن تاریخی، در ماه جاری ٤ مجموعه بنای تاریخی دیگر با بررسی صلاحیت و شرایط فنی و اقتصادی، به بخش خصوصی واگذار شد.
مدیرعامل صندوق احیا در این زمینه گفت: از آنجا که اهمیت و اولویت نخست جذب مشارکت در احیای اماکن دولتی، تشخیص صلاحیت‌های متقاضیان احیای اماکن تاریخی است، در ماه جاری ٤ مجموعه مشتمل بر مجموعه خانه‌های ابرکوه در استان یزد، خانه امینیان در استان کرمان، حمام اتحادیه در استان آذربایجان غربی و حمام گپ در استان لرستان با بررسی تفصیلی و احراز صلاحیت متقاضیان به بخش خصوصی واگذار شد.
ایروانی افزود: فرایندهای تدوین شده حقوقی، مالی، اقتصادی و فنی در صندوق احیا در ۲ سال گذشته، ضمن اصلاح رویه‌های مربوط به واگذاری اماکن تاریخی دولتی، جذب سرمایه‌گذاری و مشارکت بخش غیردولتی، زمینه لازم برای توسعه اقتصاد احیا را فراهم آورده است.
وی نقش‌آفرینی الگوهای مشارکت جذب شده را از یکسو و تأثیر طرح ملی حمایت از مالکان اماکن تاریخی را از سوی دیگر، بسیار مهم دانست و تأکید کرد: این برنامه‌ها که از بهمن‌ماه سال گذشته جهت ایجاد مشوق برای مالکان اماکن تاریخی آغاز شد، تقاضای مالکان و بافت‌نشینان را برای تغییر کاربری ملک تاریخی خود و حفظ و احیای آن در همه استان‌ها افزایش داده است.
ایروانی در ادامه خاطرنشان کرد: صندوق احیا در این طرح به تعامل با شوراهای اسلامی قریب به ۵۰ شهر مختلف پرداخته است تا این شهرها با بهره‌گیری از قابلیت‌ها و اختیارات خود مشوق‌ها و معافیت‌هایی را برای حمایت از مالکان مورد تصویب قرار دهند.
موضوع حمایت از مالکان اماکن تاریخی و توانمندسازی در ماه‌های گذشته موضوعی است که به مجلس شورای اسلامی نیز ورود پیدا کرده است و ۲۸ نماینده مجلس برای نخستین‌بار در کشور، پیش‌نویس این طرح‌ها را بر محور تغییر کاربری و ایجاد مشوق برای مالکان، تهیه و تدوین کردند.

در آستانه نوروز و نشست با تورگردانان اعلام شد

نوروز فصل ارزیابی راهنمایان گردشگری

آنچه از فرهنگ، تمدن و تاریخ استان برای گردشگران به ظرافت بیان می‌شود در گرو هنر شما راهنمایان است.
ریحان سروش‌مقدم مدیرکل میراث فرهنگی، صنایع دستی و گردشگری استان همدان روز گذشته در نشست صمیمی با راهنمایان گردشگری با عنوان این مطلب تأکید کرد: عوامل کلیدی زیادی در توسعه و رونق گردشگری یک منطقه دخیل هستند که در این میان علاوه بر تجهیزات زیرساختی و کارهای زیربنایی، نقش راهنمایان تور به عنوان عامل انسانی بسیار حایز اهمیت است.
مجموعه وظایف راهنمایان تور در حوزه امروز خدمات مسافرتی منوط به دانش فنی و تجارب حرفه‌ای در فرایند کار است، احاطه به قوانین و مقررات مسافرت، تردد و برنامه‌ریزی گشت‌ها و اجرای آنها مستلزم تسلط تکنولوژیکی و فنی به‌روز است.
مدیرکل میراث فرهنگی، صنایع دستی و گردشگری همدان ادامه داد: نقش راهنمایان در هدایت تورهای گردشگری از نگاه گردشگران بسیار حایز اهمیت است و این موضوع باید مدنظر فعالان گردشگری قرار گیرد.
سروش‌مقدم افزود: یکی از مهمترین روش‌های معرفی این استان از طریق راهنمایان در اماکن گردشگری استان در نوروز و روزهای پرمسافر انجام می‌شود و حضور این افراد می‌تواند به صورت ملموس معرفی تمامی ابعاد یک جاذبه را میسر کند.
وی بر ارتقای سطح دانش تخصصی راهنمایان گردشگری تأکید و اظهار کرد: راهنمایان برای انتقال موضوعات و مفاهیم مرتبط با حرفه تخصصی خود باید به منابع و اطلاعات صحیح و دقیق تکیه کرده و آن را به گردشگران منتقل کنند.
سروش‌مقدم ادامه داد: عملکرد راهنمایان گردشگری همدان در سال‌های اخیر در برگزاری همایش‌های تخصصی، معرفی جاذبه‌های گردشگری و هدایت تورهای گردشگری و میزبانی از مسافران نوروزی بسیار ارزنده بوده است و باید این موقعیت را تقویت کرد. وی گفت: تجربیات راهنمایان در روزهای همراهی آنها با گردشگران می‌تواند به مثابه چراغ راهی برای برنامه‌ریزان در حوزه گردشگری باشد.
سروش‌مقدم بیان کرد: انتظار می‌رود راهنمایان گردشگری به عنوان بازوان اجرایی اداره کل میراث فرهنگی، صنایع دستی و گردشگری نقش‌آفرینی کنند و امور محوله را به دست گیرند تا هم پای دیگر تشکل‌های گردشگری استان حرکت کنند.
وی همچنین بیان کرد: در پایان تعطیلات نوروزی پس از ارائه نظر کمیته ارزیابی از نحوه فعالیت راهنمایان برتر تجلیل خواهد شد.
مدیرکل میراث فرهنگی، صنایع دستی و گردشگری استان همدان توانمندسازی دفاتر گردشگری و همچنین آموزش به راهنمایان گردشگری را راهکاری مناسب در توسعه صنعت گردشگری داخلی دانست و گفت: جاذبه‌های گردشگری و زیبایی‌های استان توسط راهنمایان گردشگری که افرادی علاقه‌مند و دلسوز هستند به گردشگران معرفی می‌شوند. بر همین اساس میراث فرهنگی، صنایع دستی و گردشگری همواره بر حمایت از راهنمایان در برنامه‌های خود تأکید دارد.
وی اظهار کرد: برای توسعه گردشگری در استان، آموزش یکی از مؤلفه‌های اصلی است که در اولویت برنامه‌های این اداره کل قرار گرفته است.
سروش‌مقدم با اشاره به اهمیت توسعه گردشگری در دولت تدبیر و امید افزود: دولت به مقوله گردشگری به عنوان یکی از بهترین راه‌های ایجاد رونق اقتصادی و ایجاد مناسبات بین‌المللی توجه ویژه‌ای دارد. امروزه صنعت گردشگری نقش بسیار مهمی در گسترش تعاملات فرهنگی بین ملت‌ها، اشتغالزایی و تأمین معیشت دارد و درآمد صنعت گردشگری در ردیف چهارم قرار دارد و نخستین منبع درآمد برای کشورهای توسعه‌یافته به حساب می‌آید.
در پایان این نشست، تعدادی از راهنمایان گردشگری و نیز فعالان بخش‌های مختلف حوزه گردشگری به ارائه راهکارهای پیشنهادی و تجربیات خود مبنی بر میزبانی شایسته‌تر از گردشگران پرداختند.
در روزهای پایانی اسفندماه سال ۱۳۹۳ در حالی که برنامه‌ریزان و تصمیم‌گیران استان همدان در حوزه گردشگری در تکاپوی میزبانی از مسافران نوروزی هستند این نشست در کلیسای "گریگور" هگمتانه برای هماهنگی هرچه بهتر راهنمایان در راستای ارائه خدمات گردشگری به مسافران نوروزی برگزار شد.

مشهورترین آثار تاریخی و فرهنگی عراق که قربانی جهل داعش شدند

در حالی که جامعه جهانی هنوز در شوک تخریب ۲ شهر باستانی "نمرود" و "هترا" در عراق هستند، گزارش‌های جدید حاکیست تروریست‌های داعش این‌بار یک شهر تاریخی متعلق به قرن هفتم پیش از میلاد را هدف جهالت و وحشی‌گری خود قرار دادند. ویران کردن شهرهای باستانی و آثار تاریخی و فرهنگی عراق به دست داعش، جنایاتی است که این گروه در حق تمام بشریت انجام داد؛ اقدامی وحشیانه که برخی آن را "بدترین جنایتی که داعش می‌توانست انجام دهد" خوانده‌اند و آن را شنیع‌تر از سر بریدن و حتی آتش زدن انسان‌ها می‌دانند. به گزارش روزنامه مصری الیوم السابع، مشهورترین شهرهای باستانی و آثار تاریخی فرهنگی عراق که تاکنون جهل داعش دامنگیرشان شده و آنها را نبود کرده است، به این شرح هستند:

شهر باستانی الحضر
تاریخ بنای این شهر به بیش از ۲۰۰۰ سال پیش بازمی‌گردد و در صحرای استان نینوا در شمال عراق واقع است. این شهر، در منطقه‌ای کاملاً حفاظت شده قرار داشت و یکی از ٤ آثار باستانی عراق بود که در لیست میراث جهانی سازمان ملل متحد (یونسکو) ثبت شده است.

شهر باستانی نمرود
شهر باستانی "نمرود" در جنوب شرق موصل است که این شهر نیز در لیست میراث جهانی یونسکو به ثبت رسیده و متعلق به دوره آشوریان است. تاریخ این شهر به قرن ۱۳ قبل از میلاد بازمی‌گردد و نام باستانی آن «کلحو» بوده است. این شهر ۵ مارس توسط اعضای داعش با خاک یکسان شد و یونسکو این اقدام را «جنایت جنگی» دانست.

شهر باستانی خورسباد
شهر "خورسباد" یکی از شهرهای باستانی در شرق موصل است که تاریخ بنای آن به دوره آشوریان در قرن هفتم پیش از میلاد بازمی‌گردد. از مهمترین ساختمان‌های این شهر کاخ سرجون، پادشاه آشوریان است. دیواری به طول ۱۲ متر اطراف این شهر را دربر گرفته و ورودی‌های آن با گاوهای بالدار با سر انسان که نماد تمدن آشوریان است، تزیین شده است.

موزه موصل
موزه "موصل" پس از موزه ملی بغداد مهمترین و بزرگترین موزه عراق محسوب می‌شد. داعش ۲٦ فوریه گذشته فایل تصویری نابودی آثار باستانی و مجسمه‌های این موزه را منتشر کرد. برخی از آثار این موزه مربوط به شهر نمرود و برخی به شهر باستانی "الحضر" است که تاریخ بنای آن به دوره رم بازمی‌گردد. این موزه نیز در لیست میراث جهانی قرار دارد. به گفته مسئولان بخش آثار باستانی عراق، حدود ۹۰ مجسمه و اثر باستانی در این موزه نابود شده است.

مرقد حضرت یونس(ع)
اعضای داعش ۲٤ ژوئیه گذشته مرقد یونس(ع) را بمب‌گذاری کرده و در مقابل چشم مردم آن را با خاک یکسان کردند.
این مکان به عنوان یک نماد فرهنگی و دینی مهم در عراق محسوب می‌شد که پس از انفجار بولدوزرهای داعش آن را با خاک یکسان کردند.

کتابخانه موصل
فوریه گذشته داعش هزاران کتاب و نسخه خطی را در این کتابخانه سوزاند. حجم ویرانی و خسارتی که به ساختمان این کتابخانه وارد شد، مشخص نشده است. یونسکو این اقدام داعش را مرحله جدیدی از عملیات «پاکسازی فرهنگی» دانسته است. در این اقدام هزاران نسخه خطی و بسیار قدیمی از کتاب‌های موجود در کتابخانه موصل با این استدلال که با متون دینی مطابقت ندارند و یا در مورد مسائل "بیهوده" نوشته شده‌اند، در آتش جهل داعش سوختند.

قلعه تلعفر
شبکه‌های اجتماعی ژانویه گذشته تصاویری را از خسارت‌های وارده به دیوارهای "قلعه تلعفر" در غرب موصل منتشر کردند. تاریخ تخریب قلعه تلعفر به اواخر دسامبر یا اوایل ژانویه گذشته بازمی‌گردد.

مجسمه ابوتمام
تنها پس از گذشت چند روز از کنترل داعش بر شهر موصل، تروریست‌های داعش مجسمه ابوتمام، شاعر مشهور دوره عباسی و صاحب دیوان «الحماسه» را در منطقه «الطوب» در موصل منهدم کردند.

کلیسای الخضرا
کلیسای بزرگی در شهر تکریت واقع در استان صلاح‌الدین است که تاریخ ساخت آن به حدود ۱۳۰۰ سال پیش بازمی‌گردد. اسم این کلیسا، کلیسای «احوداما» است که به کلیسای الخضرا شناخته می‌شد.
این کلیسا صحنه کشتار مسیحیان به دست مغول در سال ۱۲۵۸ بوده است و اواخر سپتامبر یا اوایل اکتبر گذشته به دست داعش تخریب شد.

مرقد الاربعین
اعضای داعش اواخر سپتامبر گذشته مرقد «الاربعین» را در شهر تکریت منفجر کردند. این مرقد بر روی قبر ٤۰ سرباز از سربازان ارتش اسلام در زمان عمر بن الخطاب، خلیفه دوم که برای فتح بین‌النهرین در سال ٦۳۸ پس از میلاد به این منطقه آمده بودند، بنا شد.

شناسه

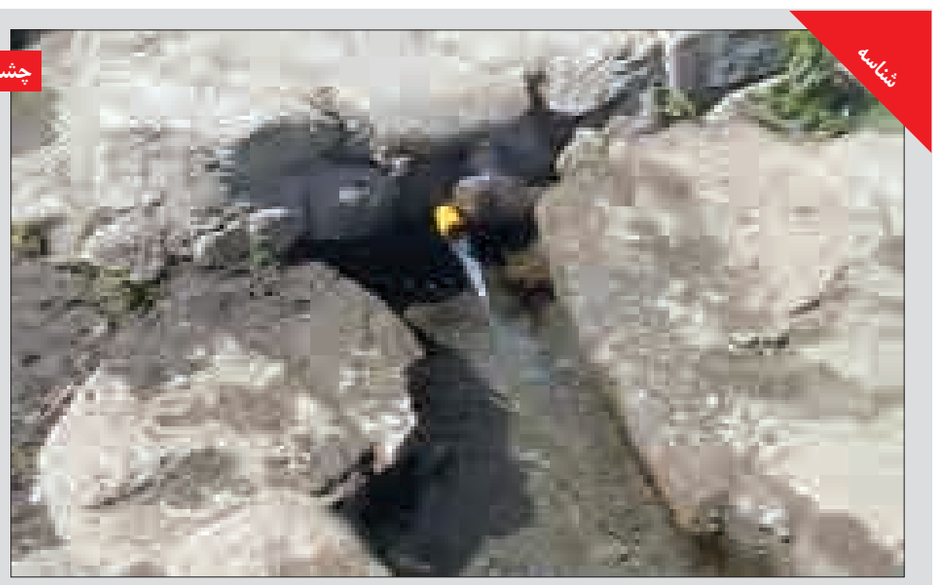

چشمه حوض نبی

از مشهورترین چشمه‌های الوند، چشمه حوض نبی است که از زیر صخره‌ای بزرگ در زیر قله الوند سرچشمه گرفته است و جهت شمالی به سمت تخت نادر سرازیر می‌شود و دارای آبی بسیار خنک و گوارا است.

چمدان

مردم به کیفیت خدمات هتل ها اعتماد ندارند

بسیاری از مردم به کیفیت ارائه خدمات از سوی هتل‌ها اعتماد ندارند. برای اثبات این ادعا لازم نیست راه دوری بروید کافی است پای صحبت عده‌ای از همین مردم سفر دوست بنشینید. این موضوع شاید یکی از اصلی‌ترین دلایلی باشد که مردم را در سفرهای داخلی از اقامت در هتل‌هایی با درجه‌های مختلف بازمی‌دارد. هر هتلی که خدمات مناسب ارائه کند، مشتری خاص خود را جذب خواهد کرد؛ اما از آنجا که بخشی از هتل‌های کشور به درستی خدمات ارائه نمی‌کنند، گردشگران هم با برآوردهای اقتصادی به این نتیجه می‌رسند که میزان هزینه‌ای که باید برای اقامت در هتل داشته باشند، ممکن است با خدمات دریافتی آنها همخوانی نداشته باشد.
بعضاً مردم برای اقامت در طول سفر ترجیح می‌دهند آزادی‌های بیشتری داشته باشند که در هتل‌ها امکان آن فراهم نیست، با این حال چنانچه هتل‌ها برای مشتریان خود اعتمادسازی و روی کیفیت ارائه خدمات بیشتر سرمایه‌گذاری کرده باشند، کمتر از وجود خانه‌های استیجاری اثر می‌پذیرند. درحالی که ضریب اشغال هتل‌های کشور در ایام مختلف سال به جز در ایام معدودی به ۱۰۰ درصد نمی‌رسد، وجود خانه‌های استیجاری که به صورت قانونی یا غیرقانونی فعالیت می‌کنند بخشی از تقاضای گردشگران داخلی را برای رزرو هتل تحت‌الشعاع قرار می‌دهد.
خانه‌مسافرها که اوایل هفته گردشگری در نیمه دوم سال جاری از سایت اینترنتی آن رونمایی شد، زیرنظر سازمان میراث فرهنگی و گردشگری فعالیت می‌کنند. سایت خانه‌مسافر جهت ساماندهی و نظارت بر خانه‌های استیجاری که در سراسر کشور پراکنده شده‌اند و به مسافران اجاره داده می‌شوند، راه‌اندازی شده است.
به گفته مسئولان، قرار نیست این طرح، آسیبی به‌کار هتل‌ها بزند؛ چنانچه پیش از این مسعود سلطانی‌فر، رئیس سازمان میراث فرهنگی و گردشگری در گفت‌وگو با دنیای اقتصاد، با رد این موضوع تأکید کرد کسانی‌که مشتریان این خانه‌ها هستند، مخاطب هتل‌ها نیستند و هرکدام پاسخگوی یک قشر و یک ذائقه خاص از گردشگران خواهند بود.
معاون رئیس‌جمهور بیان کرد: آمار نشان می‌دهد هتل‌ها در ایام پیک سفر و در وضعیتی که از ۱۰۰ درصد ظرفیت خود استفاده کنند فقط می‌توانند ۸ تا ۱۰ درصد از مسافران را پوشش دهند و این ضرورت وجود اقامتگاه‌های دیگری مانند خانه‌های مسافر را نمایان می‌کند. با اینکه شاید بتوان گفت خانه‌مسافرها تا حدی فعالیت هتل‌ها را در شهرهای مختلف بخصوص شهرهای پرگردشگر تحت‌تأثیر قرار می‌دهند، اما خود هتل‌ها نیز در این میان بی‌تقصیر نیستند. همان‌طور که رئیس جامعه هتلداران ایران نیز اشاره کرد، نحوه مناسب ارائه خدمات و نرخ‌های معقول می‌تواند گردشگران داخلی بیشتری را به اقامت در هتل‌ها متقاعد کند. به نظر می‌رسد در شرایطی که مردم در ایامی مانند نوروز از همه قشرهای اقتصادی به سفر می‌روند، لزوم ارائه تنوع قیمتی برای اقامت آنها امری اجتناب‌ناپذیر است و این موضوع خود نیازمند ارائه خدمات متنوع خواهد بود. با این وجود، گویا توجه هتل‌ها به میهمانان و گردشگران خارجی که در یکی ۲ سال اخیر بیش از هر زمانی راهی کشورمان می‌شوند، آنها را از اعتمادسازی برای گردشگران داخلی و قیمت‌گذاری متناسب با درخواست مشتریان غافل کرده است؛ آن‌هم در شرایطی که استانداردسازی هتل‌ها همچنان به‌صورت کامل انجام نشده است.

خبر

نوروز ۹۴

خوزستان با ۵ هزار تخت در انتظار مسافران نوروزی است

با متعادل شدن هوای خوزستان، هتل‌های این استان آمادگی خود را برای پذیرش مسافران نوروزی اعلام کردند. چنانکه ۵ هزار تخت از ٦۰ تا ۳۵۰ هزار تومان میزبان گردشگران خواهد بود.
رئیس اتحادیه مشترک هتلداران، میهمانپذیرها و کافه‌های بین راهی خوزستان با تأکید بر بهبود وضعیت هوای اهواز یادآور شد: «در این استان حدود ۵ هزار تخت فعال است که ۳ هزار تخت در هتل‌ها و ۲ هزار تخت در میهمانپذیرها هستند. در این میان مسافران نوروزی می‌توانند در هتل‌های یک ستاره از ٦۰ هزار تومان اقامت داشته باشند و در نهایت برای اقامت در هتل‌های ۵ ستاره ۳۵۰ هزار تومان هزینه کنند.»
به گفته عبدالحمید حرمتی، برای نوروز ۹٤ تاکنون حدود ۳۰ درصد هتل‌ها رزرو شده است و با توجه به تجربه سال گذشته که هتل‌ها ظرفیت تکمیل را تجربه کرده بودند می‌توان گفت که امسال هتل‌های خوزستان نیز نوروز را با ضریب اشغال ۱۰۰ درصد پشت سر بگذارند.
وی همچنین به میانگین ٦۵ درصدی ضریب اشغال هتل‌ها در سال ۹۳ اشاره کرد و گفت: «با وجود اینکه فعالیت مراکز اقامتی غیرمجاز، مدارس و خوابگاه‌ها در خوزستان کمتر از سایر استان‌هاست، اما نوروز با توجه به افزایش تعداد مسافران، این مراکز فعالیت‌های بیشتری خواهند داشت چنانکه امسال نیز شاهد مسافرپذیری این بخش‌ها خواهیم بود.»

پیام تاریخ، تمدن و فرهنگ مادستان
The Message Of Madestan's History & Civilization & Culture
روزنامه همدان پیام
۸
پنجشنبه ● ۲۱ اسفندماه ۱۳۹۳ ● شماره ۲۳۱۱
حادثه
hadese@hamedanpayam.com

نقشه فیس‌بوکی دختر جوان برای انتقام از خواستگار خواهر

دختر جوان زمانی که دید خواستگار خواهرش مراسم ازدواج را به‌هم زد نقشه انتقام‌جویی خونین را اجرا کرد.

چندی پیش پسر جوانی با مراجعه به پلیس در شکایتی به مأموران گفت: در فیس‌بوک با دختری به نام "پریسا" آشنا شدم، آشنایی ما با چت کردن آغاز شد و مدتی بعد بالأخره او از من خواست همدیگر را ببینیم. وقتی سر قرار حاضر شدم "پریسا" آمد و وقتی می‌خواست سوار ماشین من شود یک دفعه ۲ جوان به سمت ما آمدند و مدعی شدند که از دوستان برادر "پریسا" هستند.

شاکی ادامه داد: آنها به بهانه اینکه برای "پریسا" مزاحمت ایجاد کرده‌ام مرا کتک زدند و به ماشینم هم آسیب زدند، همان لحظه پریسا پا به فرار گذاشت و ۲ پسر جوان هم سوار موتور شدند و فرار کردند، حالا هم مطمئنم که که کار "پریسا" بوده است، چون بعد از آن دیگر جواب تماس‌هایم را نداد.

با اعلام این شکایت موضوع در دستور کار قرار گرفت و پرونده در دادسرای ناحیه ۵ تهران تحت بررسی قرار گرفت و "پریسا" بلافاصله دستگیر شد.

"پریسا" در بازجویی‌ها به مأموران گفت: خواهرم یک خواستگار داشت و آنها قرار بود با هم ازدواج کنند اما او یک دفعه زیر قولش زد و خواهرم را ترک کرد. در آن زمان من تازه درسم را تمام کرده و از شهرستان به تهران آمده بودم. اشک‌های خواهرم مرا عذاب می‌داد و از همه بدتر اینکه "محسن" بی‌دلیل تصمیم به جدایی گرفته بود. به همین دلیل تصمیم به انتقام از "محسن" گرفتم.

متهم ادامه داد: من با ساختن یک صفحه در فیس‌بوک با "محسن" آشنا شدم، بیشتر وقت‌ها با او چت می‌کردم تا اینکه تصمیم گرفتم با او قرار بگذارم، روز قرار ۲ نفر را اجیر کردم "محسن" را حسابی کتک بزنند.

به گزارش باشگاه خبرنگاران، با اعترافات این زن، ۲ جوان اجیر شده نیز دستگیر شدند و تحقیقات در این خصوص همچنان ادامه دارد.

حادثه در استان

سه سال حبس برای شکارچی قرقی در ملایر

فردی که اقدام به نگهداری یک بهله قرقی کرده بود به ۳ سال حبس تعزیری و پرداخت جریمه نقدی محکوم شد.

رئیس اداره حفاظت محیط زیست ملایر گفت: تعامل مطلوب مجموعه انتظامی شهرستان ملایر با محیط زیست این شهرستان منجر به شناسایی فرد متخلف از قانون شکار و صید شد.

به گزارش ایرنا، سیروس عزیزی اضافه کرد: این فرد متخلف اقدام به نگهداری یک بهله قرقی در خانه مسکونی کرده بود که پرونده برای وی تشکیل و به مرجع قضایی شهرستان ملایر ارسال شد.

وی اظهار کرد: این فرد به اتهام نگهداری این گونه جانوری طبق رأی صادره محاکم قضایی ملایر به تحمل ۳ سال حبس تعزیزی و پرداخت ۵ میلیون ریال جزای نقدی محکوم شد.

عزیزی گفت: قرقی پرنده شکاری کوچکی از تیره عقابیان است که در میان درختان آشیانه ساخته و برای شکار پرندگان کوچک مثل گنجشک در لابه‌لای درختان و بوته‌ها قرار می‌گیرد.

وی افزود: قرقی شامل مشخصاتی همچون اندازه کوچک، بال‌های کوتاه و گردن و دم دراز و خط ابرویی سفید و لکه سفید پس گردن است؛ همچنین طول بدن قرقی نر ۲۸ و طول ماده ۳۸ سانتی‌متر است.

عزیزی در ادامه خاطرنشان کرد: همچنین در سال جاری فرد متخلفی اقدام به نگهداری گراز در منزل مسکونی کرده بود که بعد از تشکیل پرونده و معرفی به مرجع قضایی به پرداخت جریمه محکوم شد.

دستگیری قاچاقچی شیشه در فامنین

با دستگیری یک توزیع‌کننده مواد مخدر در شهرستان فامنین ۴۳۰ گرم شیشه از وی کشف شد.

فرمانده انتظامی شهرستان فامنین دراین باره گفت: در پی دریافت گزارش‌های مردمی مبنی بر تهیه و توزیع مواد مخدر توسط فردی در این شهرستان، موضوع به صورت ویژه در دستور کار مأموران مبارزه با مواد مخدر این شهرستان قرار گرفت.

به گزارش مرکز اطلاع رسانی فرماندهی انتظامی استان همدان، محمد معصومی افزود: اکیپ‌های عملیاتی این پلیس، با تحقیقات نامحسوس از صحت موضوع اطمینان حاصل کرده و در این خصوص پس از هماهنگی با مقام قضایی متهم را در مخفیگاه خود دستگیر کردند و در بازرسی به عمل آمده از محل موصوف ۴۳۰ گرم مواد مخدر صنعتی از نوع شیشه به همراه یک عدد ترازوی توزین مواد و یک عدد وافور کشف کردند.

وی در پایان با بیان اینکه متهم با تشکیل پرونده جهت سیر مراحل قانونی به مقام قضایی معرفی شد، به خانواده‌ها توصیه کرد که از فرزندان خود مراقبت کنند و اجازه ندهند افراد فرصت‌طلب آنها را به دام اعتیاد بکشانند و نیز در صورت مشاهده موارد مشکوک، مراتب را سریعاً به مرکز فوریت‌های پلیسی ۱۱۰ اطلاع دهند.

کشف ۱۱۲ هزار عدد انواع مواد محترقه در همدان

۱۱۲ هزار عدد انواع مواد محترقه غیرمجاز در شهرستان همدان کشف شد.

رئیس پلیس امنیت عمومی استان همدان با بیان این مطلب گفت: در پی خبری مبنی بر اینکه فردی اقدام به خرید و فروش مواد محترقه می‌کند، موضوع به صورت ویژه در دستور کار اداره پشتیبانی عملیات اطلاعاتی قرار گرفت.

به گزارش مرکز اطلاع‌رسانی فرماندهی انتظامی استان همدان، احمد رحیمی افزود: پس از یک ماه اقدامات اطلاعاتی و پیگیری‌های به عمل آمده اطلاع حاصل شد که قرار است یک محموله مواد محترقه از یکی از شهرهای همجوار به مغازه فرد مذکور در همدان منتقل شود که در این راستا ۲ اکیپ مجرب از مأموران پلیس اطلاعات به محل اعزام شدند و پس از حصول اطمینان از وجود مواد محترقه، از مغازه یاد شده بازرسی به عمل آوردند.

نگاهی گذرا به فعالیت طولانی‌ترین سابقه حضور یک فرمانده در نیروی انتظامی

فرمانده‌ای که اصولگرا و اصلاح‌طلب نبود

فرمانده‌ای که اصولگرا و اصلاح‌طلب نبود، در راه‌اندازی پلیس مبارزه با جرایم اقتصادی تلاش بسیاری کرد. به شدت به دنبال حرفه‌ای شدن پلیس بود و می‌توان گفت دغدغه اصلی‌اش احقاق حقوق مأموران و منزلت اجتماعی نیروی انتظامی بود.

به گزارش باشگاه خبرنگاران، حسین اشتری با حکم حضرت آیت‌ا... خامنه‌ای به عنوان فرمانده نیروی انتظامی کشور، مدیریت ۵ سال بعدی نیروی انتظامی را برعهده گرفت. این خبر تیتر یک بسیاری از رسانه‌ها بود. اشتری پیش از این در خردادماه سال ۹۳ به عنوان جانشین فرمانده نیروی انتظامی کشور منصوب و جایگزین احمدرضا رادان در این سمت شد. وی پیش از جانشینی فرماندهی ناجا به عنوان رئیس پلیس اطلاعات و امنیت نیروی انتظامی کشور فعالیت داشت.

از زمان ادغام شهربانی، ژاندارمری و کمیته انقلاب اسلامی در سال ۱۳۷۰ با شکل‌گیری نیروی انتظامی، تأمین امنیت عمومی اعم از شهری، روستایی و جاده‌ای مربوط به داخل کشور به طور رسمی به این نهاد واگذار شده که می‌توان گفت به‌رغم پیچیدگی کار موجب یکپارچگی و رفع چنددستگی‌های موجود در پیش از ادغام در میان ضابطان آن ۳ نهاد شد و پلیس شهری ایران را پس از انقلاب با شمایلی تازه رونمایی کرد.

در زمان ادغام این نهادها، با حکم رهبر معظم انقلاب در ۱۲ فروردین‌ماه ۱۳۷۰ نخستین فرمانده نیروی انتظامی، محمد سهرابی بود که عنوان آخرین فرمانده ژاندارمری ایران را نیز در اختیار گرفت و مأموریتش دقیقاً پیگیری مراحل ادغام این ۳ نیرو و نظام‌مند ساختن نیروی انتظامی بود. با گذشت یک سال و ٦ ماه، رضا سیف‌اللهی که همان ۱۲ فروردین‌ماه ۱۳۷۰ فرماندهی حفاظت اطلاعات نیروی انتظامی را با حکم رهبر انقلاب برعهده گرفته بود، در دوم مهرماه ۱۳۷۱ به عنوان دومین فرمانده نیروی انتظامی منصوب شد تا ادغام‌ها و شکل‌گیری این نهاد جدید را سرعت ببخشد. سپس هدایت‌ا... لطفیان ٤ سال در نیروی انتظامی فعالیت کرد و پس از آن نیروی انتظامی در سال ۱۳۷۹ با انتصاب محمدباقر قالیباف، شکل تازه ای یافت و قالیباف در چهره نیروی انتظامی در دوره خودش از طریق ایجاد پلیس ۱۱۰، پلیس +۱۰ و تجهیز پلیس به امکانات روز، اثرگذاری مناسبی داشت با استعفا در آستانه انتخابات ریاست جمهوری هشتم و حضور در صحنه سیاسی، دوره ۵ ساله حضورش در این حوزه به پایان رسید. پس از قالیباف با پایان انتخابات ریاست جمهوری و انتخاب احمدی‌نژاد به عنوان رئیس دولت نهم، این بار اسماعیل احمدی‌مقدم بود که به عنوان پنجمین فرمانده نیروی انتظامی در ۱۸ تیرماه ۱۳۸٤ منصوب شد. حکمش در سال ۱۳۸۹ به پایان رسید؛ اما با حکم فرماندهی کل قوا در دوم خردادماه ۱۳۸۹ برای ۲ سال دیگر تمدید شد و پس از آن دوباره تا سال ۱۳۹۳ حکم وی ادامه یافت تا اینکه در همایش رؤسای پلیس راهور، خود خبر از رفتنش را داد و پس از آن، حکم آن و فرمانده جدید در خروجی رسانه‌ها قرار گرفت.

به خودم نمره ۱۰ می‌دهم

احمدی‌مقدم گفت: در ۱۰ سال گذشته که به عنوان فرمانده در نیروی انتظامی به مردم خدمت می‌کردم حوادث و اتفاقات گوناگونی رخ داد که مهمترین آنها فاجعه کشتار گروهک تروریستی تاسوکی و همچنین فتنه ۸۸ بود که بنده برای مستندسازی و ثبت اتفاقات و بحران‌هایی که در طول این ۱۰ سال رخ داده است اجازه گرفتم تا بتوانم درباره این اتفاقات یک جمع‌بندی کلی خدمت مردم و رهبری ارائه دهم.

وی افزود که من به خودم در طول ۱۰ سال خدمت در ناجا نمره ۱۰ می‌دهم؛ زیرا معتقدم شأن مردم شریف ایران بسیار بالاتر از اتفاقات و برنامه‌هایی است که ما موفق به انجام آن در پلیس ناجا شده‌ایم.

به شدت به دنبال حرفه‌ای شدن پلیس بود و دغدغه اصلی آن احقاق حقوق مأموران و منزلت اجتماعی نیروی انتظامی بود

نمی‌خواستم رئیس پلیس کشور شوم

احمدی‌مقدم با اشاره به اینکه در سال ۱۳۸٤ قالیباف، کاندیدای ریاست جمهوری شد، افزود: از ١٦ فروردین‌ماه ۱۳۸٤ عبداللهی، سرپرست نیروی انتظامی بود تا اینکه مقام معظم رهبری ۱۸ تیرماه من را احضار فرمودند و من به ایشان گفتم چون ناجا را می‌شناسم ترجیح می‌دهم به آنجا نروم و اگر مخیر به پذیرش هستم این پست را نمی‌خواهم که ایشان نیز گفتند نه و من از ۱۸ تیر ۸٤ به عنوان فرمانده ناجا انتخاب شدم.

برخی‌ها در مورد ماهواره و رسانه تندروی می‌کنند

وی با بیان اینکه نمی‌توان جامعه را بدون جرم متصور شد، افزود: امروز عصر ارتباطات، ماهواره و اینترنت است و شهروند عکاس و خبرنگار در همه جا وجود دارد، مخفی کردن هیچ موضوعی امکان‌پذیر نیست ضمن اینکه کنترل خانواده‌ها روی بچه‌ها بسیار کم شده است و رسانه‌ها همان قدر که آگاهی می‌بخشند همان قدر نیز می‌توانند تهدید آفرین باشند.

احمدی‌نژاد به دنبال چالش بود

احمدی‌مقدم به دیدار اخیرش با رئیس جمهور منتخب اشاره و تأکید کرد: به روحانی گفتم احمدی‌نژاد در حوزه ماهواره و پوشش چالش داشت اما پلیس به دنبال چالش نیست. ما سیاستگذار نیستیم اما خوب نیست چند حرف مختلف از دل نظام بیرون آید؛ زیرا این موجب می‌شود مجرمان متجری شوند.

نه اصولگرا هستم و نه اصلاح‌طلب

وی در مورد اینکه آیا وابسته به حزب یا گروهی است، تأکید کرد: من فردی نظامی هستم و عضویت و هواداری از هر گروهی برای ما ممنوع است. ما با همه چه اصلاح‌طلب و چه اصولگرا ارتباط داریم حتی با اصلاح‌طلبان مجلس نیز رابطه خوبی برقرار است.

عده‌ای دوست نداشتند پلیس جرایم اقتصادی راه‌اندازی شود

رئیس پلیس سابق کشور با بیان اینکه هم‌اکنون پلیس مبارزه با جرایم اقتصادی و قاچاق کالا و ارز در پلیس آگاهی فعال است، گفت: روزی به دانش‌جعفری، وزیر اقتصاد گفتیم حاضریم پلیس مبارزه با جرایم اقتصادی راه بیندازیم که او گفت نیروهای روی دست مانده‌ات را می‌خواهی به ما بدهی که من گفتم حتی پول نیروها را خودم می‌دهم و فقط تحت امر تو باشند تا با جرایم مقابله کنند. در حوزه بانک مرکزی نیز به مظاهری و بهمنی رؤسای سابق این بانک گفتم پلیس بانکی راه‌اندازی بشود اما هیچ استقبالی نشد. به نظرم این موضوع نیاز به قانون دارد و با رایزنی حل نمی‌شود، امروز جرایم بسیار پیچیده شده است و قوانین مبارزه با جرایم و فساد بانکی و اقتصادی باید تخصصی شود. باید حرفه‌ای‌گرایی دنبال شود. در مورد پلیس فتا نیز موانعی وجود داشت اما امروز وقتی فعالیت این پلیس را می‌بینیم نشان می‌دهد که راه‌اندازی آن بسیار مؤثر بوده است.

دوران احمدی‌مقدم با آرامش نسبی طی نشد و می‌توان گفت شرایط دشواری به‌ویژه در سال ۱۳۸۸ برای پلیس پیش آمد. کشتار گروهک تروریستی تاسوکی و فتنه ۸۸ از جمله دشواری‌هایی بود که وی با آنها دست و پنجه نرم کرد و سعی کرد با هماهنگی نیروهایش بهترین تصمیمات را اتخاذ کند. فرمانده‌ای که اصولگرا و اصلاح‌طلب نبود، در راه‌اندازی پلیس مبارزه با جرایم اقتصادی تلاش بسیاری کرد. به شدت به دنبال حرفه‌ای شدن پلیس بود و دغدغه اصلی آن احقاق حقوق مأموران و منزلت اجتماعی نیروی انتظامی بود حال امید می‌رود با انتخاب اشتری که پیش از این جانشین احمدی مقدم بوده است نه‌تنها برنامه‌های وی ناتمام نماند بلکه با قوت بیشتری ادامه داشته باشد.

حادثه در ایران

مرگ زن ٣٤ ساله در هاله‌ای از ابهام

تحقیقات از مردی که مدعی شده مرتکب قتل همسرش نشده و فقط جسدش را در مناطق اطراف فیروزکوه دفن کرده است، ادامه دارد.

١٤ آبان‌ماه ۱۳۹۳ خانمی با مراجعه به کلانتری ١٢٦ تهرانپارس به مأموران اعلام کرد که مدت ٤ ماه است که از دخترش به نام "مریم" (٣٤ ساله) هیچ اطلاعی ندارد.

به گزارش باشگاه خبرنگاران، با تشکیل پرونده مقدماتی با موضوع "فقدان افراد" و به دستور شعبه اول دادیاری دادسرای ناحیه ۲۷ تهران، پرونده جهت رسیدگی در اختیار پایگاه چهارم پلیس آگاهی تهران بزرگ قرار گرفت.

خبری از مریم ندارم

در نخستین مرحله، کارآگاهان به تحقیق از همسر فقدانی به نام سجاد (متولد ١٣٦٦) پرداخته و او در اظهاراتش به کارآگاهان گفت: "حدود ۲ سال پیش با مریم عقد کرده اما به واسطه برخی مشکلات، در نهایت در ١٦ خردادماه ۹۳ و به صورت توافقی، با مراجعه به دفترخانه‌ای در منطقه کیانشهر از یکدیگر متارکه کردیم و پس از آن هیچ اطلاعی از وی ندارم."

در ادامه تحقیقات، اموال فقدانی شامل یک دستگاه خودرو ۲۰٦ و یک ویلا در شهرستان فریدون‌کنار است، شناسایی و مشخص شد که خودرو ۲۰٦ در اختیار سجاد قرار داشته و خانه ویلایی نیز توسط همین شخص (سجاد) و با در اختیار داشتن وکالت تام‌الاختیار از فقدانی فروخته شده بود.

تحقیقات در خصوص تصرف اموال فقدانی از سجاد آغاز شد و او در اظهاراتش عنوان کرد: "مریم مبلغ ۱۳۰ میلیون تومان به بنده بدهکار بود و به همین دلیل، خودروی ۲۰٦ و ویلای فریدون‌کنار را خودشان به بنده تحویل دادند."

کارآگاهان برای بررسی صحت اظهارات سجاد در خصوص متارکه او از همسرش، به دفترخانه اعلام شده از سوی وی مراجعه و مشخص می‌شود که اصولاً چنین دفترخانه‌ای در منطقه کیانشهر وجود ندارد! و سجاد نیز برخلاف ادعای خود مبنی بر متارکه قادر به ارائه هیچ‌گونه مدارک قانونی در خصوص طلاق نبود؛ ضمن آنکه این دفترخانه در منطقه مشیریه شناسایی و در بررسی‌های به عمل آمده در این دفترخانه مشخص می‌شود که هیچ‌گونه طلاقی به نام فقدانی و همسرش در آنجا ثبت نشده است.

با توجه به دلایل به دست آمده و مشخص شدن کذب بودن تمامی اظهارات همسر فقدانی و از سوی دیگر انتقال و فروش تمامی اموال فقدانی از سوی سجاد، برابر هماهنگی‌های به عمل آمده با مقام قضایی سجاد در ساعت ١٤ مورخه ١٢ بهمن‌ماه ۹۳ در منطقه تهرانپارس- خیابان ١٩٦ شرقی دستگیر و برای تحقیقات به پایگاه چهارم پلیس آگاهی تهران بزرگ منتقل می‌شود.

کشف جسد زن گمشده

هنوز چند ساعتی از انتقال سجاد به اداره یازدهم نگذشته بود که در تاریخ ١٨ اسفندماه ۹۳ در اظهاراتی جدید عنوان کرد: "در مورخه ۳ خردادماه ۹۳ از مغازه به خانه آمده و دیدم که مریم در خانه افتاده است؛ ترسیدم و تا ساعت ٢٣ منتظر مانده و پس از آن جسد مریم را سوار ماشین کرده و در روستایی در نزدیکی فیروزکوه خاک کردم. "

سجاد در پاسخ به این سؤال که "چرا همسرتان را به بیمارستان نبردید ؟ گفت: "ترسیدم."

با توجه به اظهارات جدید سجاد در خصوص انتقال جسد فقدانی به روستایی در شهرستان فیروزکوه، کارآگاهان اداره یازدهم به این روستا مراجعه و با راهنمایی همسر فقدانی، در ساعت ٢٣ مورخه ١٨ اسفندماه ۹۳ بقایای یک جسد در عمق ۳ متری زمین کشف شد و برای مشخص شدن هویت و دیگر اقدامات قانونی به پزشکی قانونی منتقل شد.

سودوکو ۲۳۱۱

	6			1			7	
					3			9
9		7			8			3
	3		4				9	
		5		2	9		4	
				7	6			
	4		1					6
				3			1	
				5	7		2	

پاسخ‌های شماره قبل

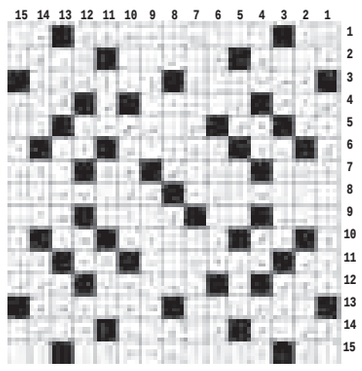

۲	۵	۱	۹	۷	۳	۶	۴	۸
۷	۶	۸	۵	۲	۴	۳	۹	۱
۳	۹	۴	۸	۱	۶	۲	۵	۷
۶	۴	۷	۱	۳	۸	۹	۲	۵
۱		۲	۴	۵	۹	۷	۶	۳
۹	۳	۵	۲	۶	۷	۸	۱	۴
۴	۲	۳	۶	۸	۵	۱	۷	۹
۵	۷	۶	۳	۹	۱	۴	۸	۲
۸	۱	۹	۷	۴	۲	۵	۳	۶

جدول ۲۳۱۱

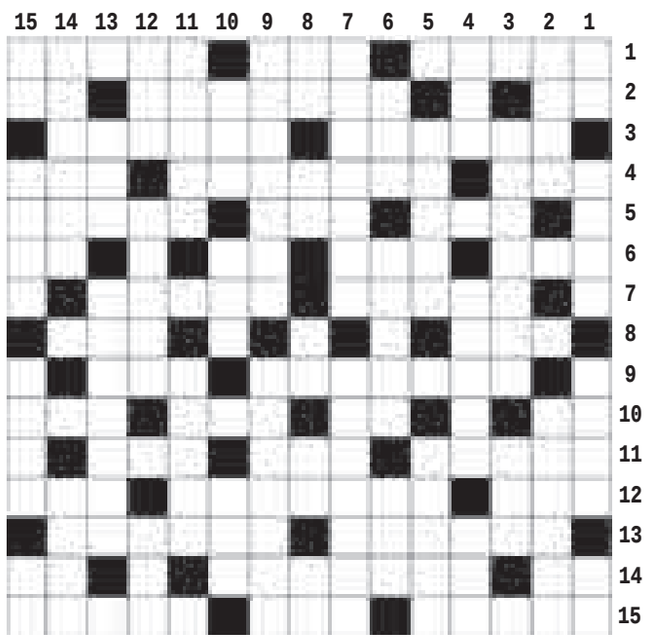

افقی

۱- دروغ آذری - باغ حضرت زهرا - هم پیشه ۲- علوفه گاو - پر و لبریز - علامت پیروزی ۳- مرکز استان سیستان و بلوچستان - رشته سوپ ۴- مارال - از تنگه‌های مهم جهان - نغمه ۵- نوعی شیمی - جاسوسخانه آمریکایی - هنر تئاتر ۶- راز نهفته - سخن گفتن - ساز شاکی - خطکش مهندسی ۷- صومعه نشین - یابیدن ۸- از حروف یونانی - جوانمرد ۹- خودکامگی - توقف فیلمبرداری ۱۰- جای پر درخت - مرطوب - درخت تسبیح - زه کمان ۱۱- روستای آجیل و تخمه تهران - اسباب خانه - نماز در وقت ۱۲- همراه رفت - دانسته - اسم ۱۳- ماده ای شیمیایی که از غدد داخلی درون خون مترشح می‌شود - راست ۱۴- خرس آسمانی - رودی در کشور قزاقستان - پر حرفی ۱۵- چوب خمیر صاف کن - اراده قوی - بادگانه

عمودی

۱- حرف تردید - کبود چشم - به جمع - اولین نت ۲- کاهگل - پیک ۳- گلبانگ - ابتدا و آغاز ۴- کلبه ترکمنی - خبر گزاری دانشجویان - طناب ۵- گنج - قوه رشد و نمو ۶- دارایی - حرفه پزشک - قبر ۷- کمر بند سربازی - ناتوان ۸- مخزن اسرار - پسر رشتی - ویتامین جدول - نفس بلند - شهر فراری ۹- درفش معروف - ماده منفجره قوی ۱۰- از اثرهای معروف محمود دولت آبادی - گل نومیدی - سوره زنان ۱۱- وزیر فرعون - ناپسند شمردن ۱۲- مردمی - فرشته مهر و محبت - ارزش چیزی ۱۳- ورزش مفرح - عجز ۱۴- حق تقدم - کارها و مشاغل ۱۵- شهر رازی - چیزها - داروی مالیدنی - نت دوم

پیام تاریخ، تمدن و فرهنگ مادستان
The Message Of Madestan's History & Civilization & Culture
روزنامه همدان پیام
۹
پنجشنبه ● ۲۱ اسفندماه ۱۳۹۳ ● شماره ۲۳۱۱
جامعه
ejtemaei@hamedanpayam.com

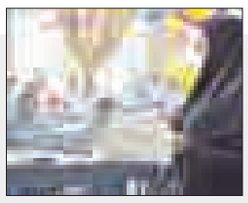

فرهنگیان دارای شناسنامه رفاهی می‌شوند

مدیرکل تعاون‌وپشتیبانی‌وزارت‌آموزش‌وپرورش برنامه ایـــن وزارتخانه را برای "یکپارچه‌ســـازی خدمات رفاهی" که پیش از این از ســـوی وزیر آموزش‌وپرورش مطرح شده بود اعلام کرد.
فرشید سیاری در گفت‌وگو با ایسنا، با بیان اینکه مطالعاتی درباره روند یکپارچه‌سازی صورت گرفته است، گفت: یک شناسنامه فرهنگی پیش‌بینی کردیم که براساس آن مشخص می‌شود هر همکار فرهنگی از بدو فعالیت تاکنون چه خدماتی را دریافت کرده است.

جزئیات طرح رتبه‌بندی معلمان

معـــاون پرورشـــی و فرهنگـــی وزیـــر آموزش‌وپـــرورش گفت: کـــف دریافتی معلمان در قالب طرح رتبه‌بندی به نسبت دریافتی فعلی فوق‌العاده افزایش می‌یابد.
به گزارش فارس، حمیدرضا کفاش اظهار کرد: هم دولت و هم مجلس تلاششان بر این است تا هفته آینده طرح رتبه‌بندی معلمان در قالب ۲ فوریت به مجلس داده شود که در مجلس نیز بدون نوبت این طرح مورد بررسی و تصویب قرار می‌گیرد.

رفع موانع افزایش جمعیت ضروری است

مدیرکل دفتر ســـلامت جمعیت، خانواده و مدارس وزارت بهداشت، درمان و آموزش پزشکی گفت: اجرای کامل سیاست کلی افزایش جمعیت در گروی رفع موانع و چالش‌های موجود است.
به گزارش ایرنا، محمداسماعیل مطلق اظهار کرد: برای اجرایی شدن کامل سیاست کلی افزایش جمعیت، لازم است چالش‌های پیش رو مانند مسکن، اشتغال، اعتیاد و دیگر موانع با همکاری سایر دستگاه‌های مسئول برطرف شود.

۵ میلیون جوان تحصیل‌کرده مجرد می‌چرخند

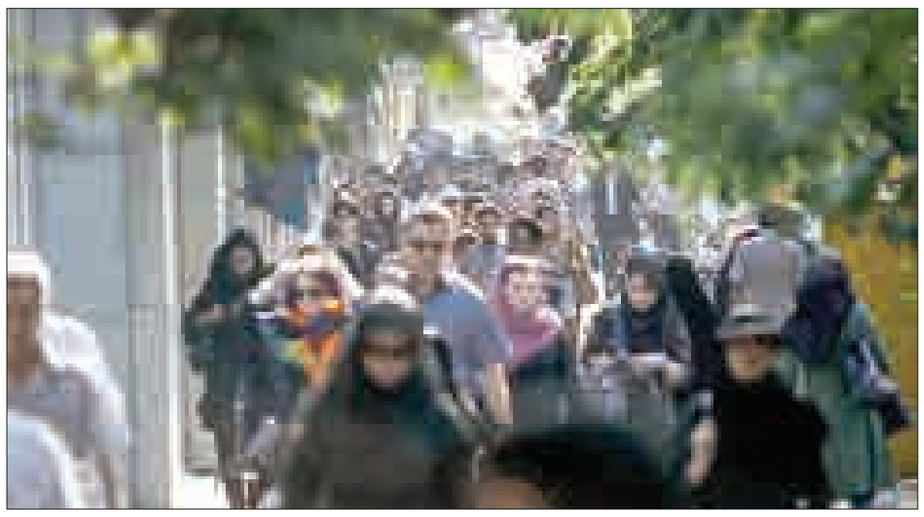

مدیرکل اطلاعات و آمـــار و مهاجرت ســـازمان ثبت احوال با اشـــاره به اینکه ٤ میلیـــون و ۷۸۱ هزار جوان تحصیل‌کرده در کشـــور هرگز ازدواج نکرده‌اند، گفت: ۷۹۱ هزار نفر آنان از سن ازدواج گذشته‌اند.
علی‌اکبـــر محزون در گفت‌وگـــو با مهر در خصوص جوانان تحصیل‌کـــرده ای که در ســـن ازدواج قرار دارند امـــا هرگز ازدواج نکرده‌اند، گفـــت: در حال حاضر ٤ میلیون و ۷۸۱ هزار جـــوان دارای تحصیلات عالیه در کشـــور زندگی می‌کنند که هرگز ازدواج نکرده‌اند.
وی با اشـــاره به اینکه ۷۹۱ هزار نفر آنها از ســـن متعارف ازدواج عبور کرده‌اند، تأکید کرد: آمارهای ثبت شده در پایگاه اطلاعات جمعیـــت ثبت احوال نشـــان می‌دهد که ۳ میلیون و ۹۹۰ هزار جوان در ســـن ازدواج دارای تحصیـــلات عالی در کشـــور هرگز ازدواج نکرده‌اند.
به گفته مدیرکل اطلاعات و آمار و مهاجرت ســـازمان ثبت احوال، میانگین کشوری سن ازدواج بـــرای مـــردان ۲۷/۸ و بـــرای زنان ۲۳/۱ اعلام شـــده اســـت. محزون با اشاره به اینکـــه تعـــداد دختـــران ازدواج نکرده دارای تحصیلات در مقایســـه با پسران ٤٤ هزار نفر بیشتر اســـت، بیان کرد: از جوانان تحصیل‌کرده در سن ازدواج، یک میلیون و ۹۷۳ هـــزار نفر آنها مـــرد و ۲ میلیون و ۱۷ هزار نفر آنها زن هســـتند که تاکنون ازدواج نکرده‌اند.
وی به آمـــار جوانـــان ازدواج کـــرده دارای تحصیلات در مقاطع مختلف اشـــاره کرد و گفت: بیشترین ازدواج‌های ثبت شده در پایگاه ثبت احوال مربوط به مردان دیپلمه با ۲۸ درصد و زنان نیز با ۲۵/۳ درصد بوده است و پس از آن نیز جوانان لیسانسه که مردان با ۱۲/۱ و زنان نیز با ۱۳/۹ به ثبت رسیده است.
محزون اظهار کـــرد: در آمارها این موضوع باید در نظر گرفته شود که تعداد جمعیتی که دارای تحصیلات در مقاطع مختلف هستند در ثبت افزایش آمار نیز تأثیر می‌گذارد.
به گفته مدیرکل اطلاعات و آمار و مهاجرت ســـازمان ثبت احـــوال، ۲ درصـــد از مردان دارای فوق‌لیســـانس و ۱/٦ درصد زنان دارای فوق‌لیسانس نیز ازدواج کرده و در نهایت ۵/۹ درصد از مـــردان دارای فوق‌دیپلم و ۵ درصد از زنان در این مقطع نیز ازدواجشان در پایگاه اطلاعات جمعیت سازمان به ثبت رسیده است.
محزون ادامـــه داد: جوانان تحصیل‌کرده در مقطع دکتری تخصصی و حرفه‌ای در میان جمعیت مردان ازدواج کرده ۳ دهم درصد و زنان نیز ۳ دهم درصد به ثبت رسیده است. آمارها و اطلاعات ثبت شـــده نشان می‌دهد کـــه حتماً بایـــد در کنار تحصیل، شـــرایط ازدواج برای جوانان فراهم شـــود تا شاهد افزایـــش آمـــار ازدواج در میـــان جوانـــان تحصیل‌کرده در کشور باشیم.

خشونت از کجا می‌آید؟

ناکامی و روابط اجتماعی غلط مقصران اصلی

هر روز اخبـــار زیـــادی از درگیری، قتل‌هـــای خانوادگی، زورگیـــری و دیگر تنش‌هـــای اجتماعی افراد بـــا یکدیگر در رســـانه‌ها منتشـــر می‌شـــود. در کنار این آمارها نیز از افزایش خشـــونت در جامعه حکایت می‌کند.
یک جامعه‌شناس معتقد است، برای بررسی دلایل روند فزاینده خشونت در جامعه، لازم اســـت دیدگاه‌های مختلف زیست‌شناختی، روان‌شناختی و جامعه‌شناختی را مورد توجه قرار دهیم؛ زیرا یک عامل به تنهایی نمی‌تواند به چنین آماری از خشونت منجر شده باشد.
عبدالعثمان حسین‌بُر (جامعه‌شناس و عضو انجمن جامعه‌شناســـی ایران)، در ابتدا و در گفت‌وگو با فرارو گفت: خشـــونت را باید بـــه طور خلاصه رفتاری تعریف کنیم که به خـــود فرد و یا فرد یا افراد دیگری آســـیب وارد می‌کند. خشـــونت جنبه‌های مختلفی دارد؛ خشونت زبانی تا خشونت فیزیکی و قتل از جنبه‌های مختلف آن هستند.
این اســـتاد دانشگاه ضمن اشـــاره به لزوم مقایســـه تطبیقی ایران با کشـــورهای دیگر در زمینـــه خشـــونت افزود: خشـــونت در ایـــران روند فزاینـــده و نگران‌کننده‌ای پیدا کرده اســـت. اما لازم است که این میزان از خشـــونت و افزایش آمار قتل‌های خیابانی و خانوادگی با میزان دیگر کشـــورها تطبیق داده شـــده و سنجیده شود. این تطبیق نشان می‌دهد که در موضوع خشونت ایران در چه جایگاهی در جهان قرار دارد؟ در برخی از کشورهای جهانســـوم ممکن است میزان خشونت‌های اعمال شده بسیار کمتر از ایران باشـــد و در برخی از کشورهای توسعه‌یافته همین میزان از خشونت ممکن است بسیار بیشتر از کشور ما باشد.
وی درباره دلایل بروز انواع خشـــونت ادامه داد: دربـــاره چرایـــی رُخ‌دادن خشـــونت در جامعه، دیدگاه‌های مختلفی وجود دارد. یکی از این دیدگاه‌ها به تبیین‌های زیست‌شناختی بازمی‌گردد. در این دیدگاه بر عامل زیستی تأکید می‌شود؛ ویژگی‌هایی که از لحاظ بیولوژیکی، ژنتیکی و در پی تغییرات فیزیولوژیک افراد را به خشونت وا می‌دارد.

ناکامی‌ها و اقدام به اعمال خشونت‌بار

حسین‌بُر، با توضیح درباره دیدگاه روان‌شناسی در تحلیـــل خشـــونت اظهار کـــرد: دیدگاه روان‌شناختی در موضوع خشونت که بیش از همه متأثر از فروید است، در این‌باره می‌گوید که اگر خود درونی‌شده و آن جنبه از شخصیت که به آن نهاد اطلاق می‌شـــود و غیراجتماعی اســـت قوی باشد، ممکن اســـت فرد از خود رفتار غیراجتماعی و خشونت‌آمیز بروز دهد.
در دیدگاه روان‌شناختی مبحث دیگری به‌نام "ناکامی پرخاشـــگری" وجود دارد که در آن گفته می‌شود اگر فرد به خواسته‌هایش نرسد، چیزهایی را از دســـت بدهـــد و به هرطریق دیگر دچار ناکامی شـــود، ممکن است رفتار پرخاشگرانه و خشونت‌آمیز از خود نشان دهد.
این استاد دانشگاه در ادامه به تحلیل خشونت در علوم اجتماعـــی پرداخت و توضیح داد کـــه در مباحث مربوط بـــه علوم اجتماعی، پرداختـــن بـــه دیدگاه‌های جرم‌شناســـی، روان‌شناختی و زیست‌شناختی کافی نیست. در علوم اجتماعی باید به طور کلی با ۲ دید کلی و خاص به مسائل اجتماعی نگریست. دیدگاه کلی درباره انحرافات بحث می‌کند و دیدگاه خاص می‌تواند به موضوع خشونت یا موضوعات دیگر بپردازد.

خشونت امری نسبی است

وی همچنین درباره نســـبی‌بودن خشونت گفت: در صحبت از خشونت باید امر نسبی را در نظر گرفت. خشونت می‌تواند بنا بر هر محیط، جامعـــه و ارزش‌های آن تعاریف و اشکال مختلفی پیدا کند. برای مثال نیروهای پلیس و یا کسانی که وظیفه برقراری نظم در کشور را دارند نیز دســـت به انجام اعمالی مانند اعدام و قتل، می‌زننـــد، اما جامعه آن را خشونت تلقی نخواهد کرد. بنابراین مهم دیدگاه اجتماعی درباره خشونت است.
حســـین‌بُر، در ادامه به معرفـــی نظریه‌های اجتماعـــی‌ای که می‌تـــوان از طریـــق آنها خشـــونت در جامعه ایـــران را تحلیل کرد پرداخت و اظهار کرد: "فشارهای ساختاری" یکی از نظریات اجتماعی است که خشونت را تحلیـــل می‌کنـــد. در این دیـــدگاه، اگر جامعه از نظر اقتصادی در مضیقه و فشـــار باشد، زمینه انحرافاتی مانند خشونت شکل می‌گیرد. این عضو انجمن جامعه‌شناســـی گفت: در تحلیل نظریات مربوط نیز می‌توان خشونت را نتیجه ناسازگاری وسایل رسیدن به هدفی که در ذهن مشـــخص کرده‌ایم با هدف مورد نظر بدانیم.

محدودیت خشونت‌زاست

ایـــن اســـتاد دانشـــگاه در تحلیـــل نظریه "محدودیت بیرونی" در رابطه با جامعه ایران گفت: اما نظریه مشـــهور دیگری که در این رابطه بتوان بـــه کار برد، نظریه "محدودیت بیرونی" اســـت؛ احساس محدودیت در هر بعدی می‌تواند منجر به رفتار خشونت‌آمیز شـــود. در این نظریه محرومیت نوعی مانند فقر محدودیت بیرونی خواهد بود، همچنین افراد ممکن اســـت احساس کنند که ناکامی آنها در امور منشـــأ بیرونـــی دارد که در این صورت به ســـمت اعمال خشونت بر روی عوامل بیرونی می‌روند. بـــرای مثال فردی که فقیر است اگر دلیل فقرش را افرادی در بیرون بداند، بر روی آنها اعمال خشـــونت می‌کند. در رابطه با این نظریه می‌توان به ارتباط نزدیکی که میان فقر و خشـــونت وجود دارد، اشاره کرد. بررسی‌ها نشان داده‌اند در شهرهایی که فقر بیشـــتری حاکم اســـت، انجام اعمال خشونت‌باری مانند قتل نیز افزایش می‌یابد.

روابط اجتماعی ناســـالم خشونت می‌سازد

این جامعه‌شـــناس در انتهـــا و با تأکید بر تأثیر روابط اجتماعی بر ایجاد خشـــونت اظهار کرد: خشونت‌های بزرگی مانند قتل و درگیری‌هـــای خیابانی و... را می‌توان با خشـــونت‌های ریزتری که در روابط افراد جامعه حاکم اســـت، مرتبط دانست. باید دقت کنیم که هر چند فضای خشونت‌آمیز می‌تواند بر روی ســـازوکارهای اجتماعی اثرگذار باشـــد، اما روابط اجتماعی متغیر مستقل است و نه متغیری وابسته. بنابراین این روابط و سیســـتم اجتماعی اســـت که بر ایجاد فضا و عامل خشـــونت تأثیرگذار است.
در یک جامعـــه در ابتدا روابـــط اجتماعی دچار آسیب می‌شـــود و سپس و به تبع آن خشـــونت شـــکل خواهد گرفت؛ هنگامی که چارچوب‌هـــا و هنجارهای رابطه به‌هم بریزند خشونت شکل می‌گیرد. اگر مشکل در روابط اجتماعی حل و فصل شود به طور قطع بی‌اعتمادی اجتماعی، فضای تنش‌آمیز و اعمال رفتارهای خشونت‌بار ریز و درشت نیز کاهش پیدا می‌کنند.

خبـــر

مساجد، نقش مهمی در پیشگیری از اعتیاد دارند

قائـــم مقام دبیرکل ســـتاد مبارزه با مواد مخدر، نقش مســـاجد و مدیران کانون‌های فرهنگی هنری مســـاجد را مهم برشـــمرد و گفت: افراد مســـجدی نقشی محوری در پیشـــگیری از گرایش افراد به مواد مخدر دارند.
به گزارش مهر، علیرضا جزینی با بیان اینکه براساس تحقیقات انجام شـــده ملی، ۹۲ درصد مردم معضل مواد مخدر و اعتیاد را نخســـتین آســـیب اجتماعی عنوان کرده‌اند، گفت: آمارهایی کـــه ما در جوامع مختلف گرد آوردیم نشـــان از افزایـــش خطر نفوذ مواد مخدر در دنیا اســـت. در سال ۲۰۱٤ نیز کشور افغانستان ۷ هزار و ٤۰۰ تن تریاک و ٦۵۰ تن هرویین تولید کرد.
وی با اشـــاره به جمعیت یک میلیون و ۳۲۵ هـــزار نفری معتادان در کشور و خطرات معضل مواد مخدر صنعتی افزود: این مواد، مشکلات زیادی را بر جوانان وارد کرده است.
به گفته جزینی، ۲ و ٦ دهم درصد دانشـــجویان وزارت علوم و یک و ٦ دهم درصد دانشجویان وزارت بهداشت و یک درصد دانش‌آموزان مواد مصرف می‌کنند.
وی در ادامه با بیان اینکه موضوع پیشـــگیری از اعتیاد اولویت اول ستاد مبارزه با مواد مخدر اســـت، افزود: ۲٤ سازمان مختلف کشور عضو این ستاد هستند که با رویکرد اجتماعی و با مشارکت قشرهای مختلف جامعه تلاش داریم طرح پیشگیری از مواد مخدر را در سراسر کشور اجرا کنیم.
قائم مقام دبیرکل ستاد بیان کرد: ستاد در راستای تحقق این رویکرد با آحاد مختلف مردم از جمله ورزشکاران، هنرمندان، دانشجویان و سایر قشـــرهای تأثیرگذار جامعه تفاهمنامه‌هایی را به امضا رسانده است اما نقش مســـاجد و مدیران کانون‌های فرهنگی هنری مساجد در اجرای طرح‌های پیشگیری از اعتیاد مهم است و افراد مسجدی نقشی محوری در پیشگیری از گرایش افراد به مواد مخدر دارند.
جزینـــی افزود: ٤۰ درصد ســـرقت‌های جرایم خرد توســـط معتادان صورت می‌گیرد و ٦۵ درصد همسرآزاری‌ها، ۵۵ درصد طلاق‌ها ناشی از اعتیاد است. باید دست به دست هم بدهیم و با کمک همگانی این موضوع را حل کنیم.
وی بر اســـتفاده از ابزار کنترلی و نظارتی بر مواد مخدر صنعتی تأکید کرد و افزود: ما پیش‌ســـازهای تولید این مواد را تحت کنترل داریم و دیگر حتی پزشکان داروهایی همچون ترامادول و دیفنوکسیلات را که خاصیت توهم‌زایی دارند، تجویز نمی‌کنند.
جزینی افزود: خانواده‌ها باید علایم اعتیاد را بدانند. کانون‌های فرهنگی هنری مساجد در امر پیشگیری از اعتیاد فعال شوند. نگرانی در موضوع اعتیاد همچنان باقی است اما آگاه‌سازی مردم نقش بسزایی در کاهش و کنترل اعتیاد دارد. قشر جوان ما در خطر است. برای سال آتی برنامه خوبی را با دبیرخانه کانون‌های فرهنگی هنری مســـاجد استان تهران خواهیم داشت تا از طریق مســـاجد مردم را نسبت به خطرات ناشی از این آســـیب آگاه کنیم. همچنین حجت‌الاســـلام جواد گلی، رئیس دبیرخانه کانون‌های فرهنگی هنری اســـتان تهران گفت: در سال آینده برنامه کاملی را در حوزه مبارزه با مواد مخدر و آسیب‌های اجتماعی که دامنگیر شهرها به‌ویژه تهران شده است، آغاز خواهیم کرد.

بررسی تعرفه‌های پزشکان عمومی و متخصص

عضو کمیســـیون تعرفه و بیمه شورای عالی نظام پزشکی، از ارائه پیشنهاد رشد تعرفه ویزیت پزشـــکان عمومی و متخصص در بخش خصوصی خبر داد.
داریوش طاهرخانی در گفت‌وگو بـــا مهر افزود: یکی از موضوعاتی که امروزه حوزه سلامت را دچار چالش کرده است، نارضایتی کادر درمانی از نگاه متفاوتی است که متولیان سلامت به گروه‌های مختلف درمانی دارند.
وی با اعلام اینکه کادر درمانی غیرپزشک از وضعیت موجود احساس نارضایتی می کنند، گفت: کمیســـیون تعرفه و بیمه شورای عالی نظام پزشکی در جلسه روز گذشته با همین نگاه به کادر درمانی غیر پزشک در بخش خصوصی، تصمیم گرفت در تعیین تعرفه‌های درمانی سال ۹٤، توجه ویژه‌ای به آنها شود.
عضو شورای عالی نظام پزشکی کشور، ادامه داد: بر همین اساس، مقرر شد افزایش تعرفه‌های کادر درمانی غیرپزشک در بخش خصوصی، از مسیر خاص خودش در سازمان نظام پزشکی پیگیری و در صورت تصویب، به مراجع مربوطه ارجاع شـــود. طاهرخانی تأکید کرد: قطعاً سازمان نظام پزشکی به عنوان دستگاه نظارتی، تلاش خواهد کرد در صورت تصویب تعرفه‌های جدید، بر روند اجرای آنها نظارت جدی‌تری داشته باشد.

دانشگاه

ایجاد یک تشکل جدید از سال ۹٤

رئیـــس مرکز مشـــاوره و ســـلامت ســـازمان امور دانشـــجویان با اشـــاره به تشـــکیل کانون و یا تشکل دانشجویی همیاران سلامت روان در سال ۹٤ به جزئیات فعالیت این تشکل پرداخت.
حمید یعقوبی در گفت‌وگو با مهر یکی از برنامه‌های مراکز مشـــاوره در سال ۹٤ را راه‌اندازی کانون و یا تشکل دانشـــجویی تحت عنوان همیاران سلامت روان عنوان کرد.
وی افزود: این کانون و یا تشـــکل دانشجویی با کمک اداره کل فرهنگی وزارت علوم تشکیل خواهد شد و مانند دیگر تشکل‌های دانشجویی فعالیت خواهد کرد.
رئیس مرکز مشـــاوره و سلامت سازمان امور دانشجویان افزود: دانشجویان فعال در این کانون و یا تشـــکل رابط مرکز مشـــاوره، دانشـــگاه و دانشجویان بوده و آموزش‌هایی خواهند دید تا برخی از مســـائل ســـاده دانشـــجویان را در محیط خوابگاه و دانشگاه حل و فصل کنند.

نکته

مهره کمری که فدای خانه تکانی شد

سرپرســـتار اورژانس بیمارستان بعثت همدان از وقوع یک فقره سقوط از چهارپایه در امر خانه تکانی خبر داد.
مریم افشار اظهار کرد: خانمی ٤۳ ساله برای خانه تکانی و تمیز کردن پنجره‌ها بالای چهارپایه رفته و از روی چهارپایه ســـقوط کرده بود و در نهایت مهره کمر وی دچار شکستگی شده است.
وی در گفت‌وگـــو با ایســـنا افزود: خانم‌های خانه‌دار که در ایـــن روزها به امر خانه تکانی می‌پردازند باید نکات ایمنی را رعایت کرده و سپس اقدام به خانه تکانی کنند.
افشـــار تصریح کرد: در سال جاری خوشـــبختانه هیچ مورد مراجعه از مسمومیت با مواد شـــوینده نداشـــتیم اما در سال گذشته چندین مورد مســـمومیت با مواد شوینده داشته‌ایم.
وی گفت: خانم‌ها در اســـتفاده از مواد شـــوینده باید نکات بهداشـــتی را رعایت کرده و از مخلوط کردن جوهرنمک با رخشـــا خودداری کنند؛ زیرا این ۲ ماده واکنش شیمیایی انجام داده و ماده‌ای تولید می‌کنند که به شدت برای ریه خطرناک است.

بهداشت

درخواست وزیر بهداشت از بیمه‌ها برای سال ۹٤

وزیر بهداشـــت، درمان و آموزش پزشـــکی با بیان اینکه بیمه‌ها پاشـــنه آشـــیل طرح تحول نظام ســـلامت هستند، از بازنگری نهایی بر کتاب ارزش‌گذاری نسبی خدمات خبر داد.
سید حسن هاشـــمی در گفت‌وگو با ایسنا، با بیان اینکه بیمه‌ها پاشنه آشیل طرح تحول سلامت هستند، گفت: اگر بیمه‌ها مدعی باشند که در سال ۹۳ تعرفه‌ها تغییر کرده است، آمادگی لازم را نداشتند و قراردادهای آنها بر مبنای تعرفه‌های قدیم بوده، اما سال ۹٤ را با اطلاع کافی و کامل با مشتری‌های خود قرارداد می‌بندند.
هاشمی افزود: جامعه پزشکی علاقه‌مندند که حتما بیمه‌ها با آنها همراهی کنند و اعتبارات خود را به هنگام تحویل دهند. امیدواریم بیمه‌های تکمیلی به همین شکل عمل کنند، زیرا دستور وزیر اقتصاد و دارایی به سازمان‌های بیمه‌گر و بیمه مرکزی ایران نیز همین موضوع اســـت و حتماً بیمه‌ها از سلامت مردم و مراکزی که ارائه‌کننده خدمت به مردم شریف ما هستند مراقبت می‌کنند.

نیش و نوش

آرمان: ذره‌بین سیاسی به انتخابات شوراها، ممنوع!
خواه ناخواه سیاسی میشه!
کیهان: سهل‌انگاری در حفظ محیط زیست ممنوع
از سهل‌انگاری گذشته دیگه! محیط زیست داره نابود میشه!
جام جم: رئیس سازمان صداوســـیما عنوان کرد: محتوا و مخاطب دو بال پرواز رسانه ملی
دو بالی که قدرت پرواز ندارند!
ابرار: اشتغال ۱۵۵ نماینده مجلس در فدراسیون‌های ورزشی!
بدون شرح!
فارس: فانی: با بازگشت به بی‌سوادی مواجهیم
الان باید پرسید علم بهتر است یا ثروت؟!
اسرار: نوبخت اعلام کرد: پیش‌بینی رشد ۲/۵ درصدی اقتصاد در سال ۹٤
امیدواریم، ناچاریم آدمی به امید زنده است!
اعتماد: آمپول‌های آلوده چشم، جمع‌آوری شد
چرا!؟ ای کاش جمع‌آوری نکنین تا اســـباب جک و لطیفه مهیا باشه!
اعتماد: کلید در دست کیست؟
پیدا کنید پرتقال فروش را!
افکار: نصب کپسول آتش‌نشانی در خودرو الزامی شد
ای کاش با این وضعیت ایمنی خودرها نصب چند کپسول الزامی بشه!
افکار: دولت از چالش‌های حوزه زنان غافل نیست
جداً! آخه شواهد چیز دیگه‌ای رو نشون میده!
امتیاز: وجود ۴ میلیون جوان تحصیل‌کرده مجرد
همینه که با بازگشت بی‌سوادی مواجه شدیم!
امین: کاهش سود در اولین فرصت
این وعده اولین فرصت، پایان دارد؟!
ایران: ۶۳/۶ درصد ایرانیان خوش‌بین به عملکرد دولت
اما خوشبین به آمار نیستیم!

خبـــر

لغو پروازهای عمره از ۲۹ اسفند

حج عمره منتظر صدور ویزا

استان همدان تا پایان اسفند اعزام خواهد داشت

ادامه از صفحه یک: وی با تاکید بر اینکه قرار بود در عمره امسال ۸۰۰ هزار زائر اعزام شوند گفت: تا دیروز (چهارشنبه) با آغاز عملیات عمره که از ۱۰ صفر آغاز شـــده ۳۱۰ هزار نفر به عمره اعزام شدند و قرار بود دور دوم نیز از ۲۱ اسفند تا ۲٦ خردادماه ادامه داشته باشد اما متاسفانه به دلیل کاهش ۵۰ درصدی صدور ویزا تعدادی از پروازهای ما طی این ۳ هفته لغو شد.
اوحدی در گفتگو با مهر به برگزاری جلســـه با وزارت حج عربستان اشـــاره کرد و گفت: این موضوع بررسی شد و در نهایت با هماهنگی با وزارت امور خارجه قرار شد به منظور حفظ حقوق و احترام به زائرین ایرانی و به دلیل بی نظمی های ایجاد شده در صدور ویزا و ناهماهنگی های سفارت عربستان اعزام زائران از ابتدای سال جاری لغو شود.
وی گفت: به رغم اینکه وزیر حج عربستان و معاونین وی قول مساعد برای رفع این مشکل داده بودند اما روز گذشته کنسولگری عربستان در مشـــهد حتی یک ویزا نیـــز صادر نکرد. از ســـوی دیگر مقامات عربستان اعلام کرده بودند که مشکل صدور ویزا به دلیل کمبود نیرو در سفارت عربســـتان در تهران و همچنین کنسولگری این کشور در مشـــهد رخ داده که این موضوع نیز با هماهنگی وزارت امور خارجه برطرف و ویزای کارکنان صادر و طی ۲ روز گذشـــته سفارت ایران در ریاض ویزای آنها را ارائه کرد و به نظر می رسید با حل شدن این موضوع دیگر بهانه ای برای کاهش صدور ویزا وجود نداشته باشد اما متاسفانه مشکل ویزا حل نشد.
رئیس سازمان حج و زیارت گفت: به گفته رئیس حج عربستان، ایران یکی از منظم‌ترین کشـــورها در اعزام زائر به عربســـتان بوده و طی ۲ ســـال گذشته هیچ مشکلی در این خصوص رخ نداده بود. بنابراین با قول مســـاعد وزیر حج عربســـتان به عنوان متولی صیانت از حقوق زائران توقع ما این بود که مشـــکل حل شود و با توجه به اینکه برای کارکنان نیز ویزا صادر شد اما متاسفانه روز گذشته حتی یک ویزا نیز کنسولگری عربســـتان صادر نکرد. اوحدی گفت: کاهش صدور ویزا طی روزهای گذشـــته امکان برنامه ریزی را از ما ســـلب کرده بود به همین دلیل جداول پروازی ما با مشکل جدی روبه رو می شد و زمان برای انتقال ویزا به زائران در اســـتان ها مهیا نبود بنابراین به این نتیجه رســـیدیم که تا زمانی که تضمین لازم بـــرای ایجاد نظم برای صدور ویزای زائران در اختیار سازمان حج قرار نگیرد تمامی پروازهای عمره از ۲۹ اسفند لغو می شود. اما همچنان امیدواریم با ورود و دخالت حج عربستان و دستگاه دیپلماسی این مشکل حل شود.
وی گفت: شـــرکت های طرف قرارداد عمره گذار ســـعودی اذعان داشـــتند که هر خســـارتی بابت لغو پروازها اتفاق بیفتد برعهده این شرکت ها است و ایران نباید هیچ خسارتی را پرداخت کند.
اوحدی گفت: با توجه به اقدامات خوب انجام شـــده طی روزهای گذشـــته از طرف سفارت ایران در ریاض، دستگاه دیپلماسی کشور و ســـازمان حج و زیارت و همچنین قول مساعدی که از طرف مقامات مختلف کشور عربستان داده شـــده انتظار می رود مشکل برطرف و پروازها مجددا از ســـرگرفته شود. رئیس سازمان حج و زیارت استان همدان نیـــز در گفتگو با همدان‌پیام گفت: بـــرای اعزام عمره‌گذاران نوروزی منتظر صدور ویزا هستیم. ساغرچیان افزود: به دنبال کاهش سهمیه حج عمره از سوی کشور عربستان تا پایان سال ٦ کاروان از استان همدان پرواز حج عمره خواهیم داشت. وی خاطر نشان کرد: اعزام سایر متقاضیان برای سال آینده فعلا در وضعیت نامشخصی است. به گفته ساغرچیان در استان همدان ۵۵ کاروان در انتظار اعزام هستند که تا ٦ کاروان تا پایان امسال در روزهای ٢٤ و ۲۵ و ۲۹ هر روز ۲ کاروان از فرودگاه همدان اعزام می‌شوند.

پیام تاریخ، تمدن و فرهنگ مادستان
The Message Of Madestan's History & Civilization & Culture
روزنامه همدان پیام
۱۰
پنجشنبه ● ۲۱ اسفندماه ۱۳۹۳ ● شماره ۲۳۱۱
اقتصاد
eghtesad@hamedanpayam.com

آخرین یارانه سال واریز شد

آخرین یارانه امسال، ساعت ۲۴ شب گذشته (۲۰ اسفندماه) به حساب سرپرستان خانوار واریز و قابل برداشت شـــد. به گزارش خبرگزاری‌ها، یارانه ۴۵ هزار و ۵۰۰ تومانی اسفندماه یازدهمین مرحله از یارانه نقدی فاز دوم هدفمندی یارانه‌ها به حدود ۷۶ میلیون متقاضی تعلق می‌گیرد. اما با اعلام آغاز حذف یارانه‌بگیران پردرآمد، به نظر می‌رســـد در هر ماه تعدادی هرچند اندک از جمع یارانه‌بگیران حذف شوند. در عین حال با مصوبه اخیر مجلس برای کاهش ۳ هزار میلیارد تومانی منابع توسعه یارانه نقدی در بودجه ۱۳۹۴، دولت باید به سمتی حرکت کند که بتواند با حذف حدود ۵/۵ میلیون نفر، منابع کم‌شده از ۴۲ هزار میلیارد تومان پیشنهادی را تأمین کند تا با کسری مواجه نشود.

۵۱ درصد سهام بانک مهر اقتصاد واگذار می‌شود

بانک مهر اقتصاد با اخذ مجوز ثبت ســـهام نزد سازمان بورس و اوراق بهادار آماده واگذاری ۵۱ درصد از سهام خود می‌باشد.
به گزارش روابط عمومی بانک مهر اقتصاد، معاون طرح و توســـعه بانک گفت: تمام مراحل قانونی برای واگذاری سهام به اتمام رسیده است و ۵۱ درصد از سهام این بانک بزودی در فرابورس واگذار خواهد شد. هادی بهنود از موافقت بانک مرکزی برای افزایش سرمایه بانک از ۲ هزار میلیارد ریال به ۱۲ هزار میلیارد ریال خبر داد و افزود: چهارم اسفندماه سال جاری این بانک به عنوان شرکت سهامی عام با سرمایه ۱۲ هزار میلیارد ریال نزد اداره ثبت شرکت‌ها به ثبت رسید.

بازار کار

تأمین معیشت کارگران نیازمند رونق تولید

کارفرمایان با کارگران در یک کشتی نشسته‌اند اما تا زمانی که تولید در کشـــور رونق نگیرد و مشـــکلات کارفرمایان برطرف نشود سفره کارگران رنگین نمی‌شود و معیشت آنها بهبود نمی‌یابد.
نماینـــده کارفرمایان در شـــورای عالی کار با بیان اینکه مشـــکلات کارفرمایان بیشتر از کارگران است، گفت: وضع کارگران کشور زمانی خوب خواهد شد که تولید رونق بگیرد.
به گزارش ایسنا، جمال رازقی‌جهرمی گفت: برخی تصور می‌کنند که بنگاه‌ها در وضع ســـودآوری به ســـر می‌برند در حالی که اگر سودده بودند، امروز ۵۰ درصد واحدها تعطیل و مابقی در حال رکود نبودند.
نماینده کارفرمایان در شـــورای عالی کار که در یک برنامه تلویزیونی سخن می‌گفت، ادامه داد: در حال حاضر دولت، قوه قضاییه و مجلس به شـــدت از نظام بانکی حمایت می‌کنند ولـــی هیچ‌گونه حمایتی از کارفرمایان حتی در بحث بدهی بانکی صورت نمی‌گیرد.
وی گفـــت: درباره مالیات بر ارزش‌افـــزوده بحثی نداریم چون در همـــه دنیا گرفته می‌شـــود ولی این مالیـــات در نقطه مصرف اخذ می‌شـــود در صورتی که در کشـــور ما به دلیل برخی مسایل دولت توان مقابله با آن را ندارد و تولیدکننده عملاً دچار مشـــکل شـــده است.
رازقی‌جهرمـــی در ادامه با بیان اینکـــه کارفرمایان حتی توان پرداخت دستمزد متناسب با تورم ۱۵ درصدی را ندارند، اظهار کرد: تا زمانی که مطالبات کارفرمایان تعیین تکلیف نشود و مشکلات آنها پابرجا بماند توان پرداخت دستمزد بیشتر را ندارند.
وی گفت: تأمین معیشـــت کارگران تماماً به عهده کارفرما نیســـت. هم‌اکنون بخشـــی از هزینه‌های سبد معیشـــت کارگران را آموزش و بهداشت تشکیل می‌دهد در حالی که در قانون اساسی آموزش رایگان و تحصیل از وظایف دولت است.
غلامرضا عباسی، رئیس کانون عالی انجمن‌های صنفی کارگران ایران در ادامه با بیان اینکه کارگران مشکلات کارگران را قبول دارند، گفت: اگر کف معیشت کارگران و رقم ۲ میلیون و ۵۰۰ هزار تومانی خط فقر را در نظر بگیریم افزایش دســـتمزد بر مبنای تورم فعلی قابل پذیرش نیست.
وی گفت: اینکه ملاک تعیین مزد را نرخ تورم ۱۵ یا ۱۷ درصدی قرار بدهیم عادلانه نیســـت؛ زیرا تأثیری در زندگی کارگران ندارد عده‌ای معتقدند اگر دســـتمزد بیش از تورم افزایش یابد خودش تورم‌زاست؛ اما ســـؤال اینجاست که با این استدلال چرا نرخ تورم را ملاک تعیین مزد قرار داده‌اند؟
رئیس کانون عالی انجمن‌های صنفی کارگران کشور با تأکید بر اینکه جامعه کارگری با بخش کارفرمایی مشـــکلی ندارد، گفت: دولت باید به وظیفه خود در قبال کارفرمایان عمل کند و از بخش نیروی انسانی حمایت کند.
به گفته عباسی هزینه تمام شده نیروی انسانی در تولید در کشورهای توســـعه یافته ۷۵ درصد اســـت در حالی که این رقم در کشور ما زیر ۱۰ درصد است.

رئیس اسبق اداره امور شعب بانک ملی و بانک کارآفرین استان:

بانک‌ها سود سهم تولید را بدهند

اگر بانک‌ها بـــا کمک دولت ۵۰ درصد ســـود ســـهم تولید را بدهند، هم وضعیت واحدهـــای تولیـــدی بهتر می‌شـــود و هم ســـپرده‌گذاران به دلیل کاهـــش نرخ بانکی متضرر نخواهند شد.
رئیس اســـبق اداره امور شعب بانک ملی و بانک کارآفرین اســـتان با بیـــان این مطلب گفت: به نظر می‌بایست نرخ سود بانکی به منظور حفظ حقوق ســـپرده‌گذاران همچنان ۲۲ درصد باشـــد اما در عوض برای تأمین ســـرمایه در گردش مورد نیاز بخش تولید، بانک‌ها با کمک دولت ۵۰ درصد سود سهم تولید را تأمین کنند.
هادی خورشیدی که ۸ سال و ۴ ماه به عنوان رئیس اداره امور شعب بانک ملی استان همدان فعالیت می‌کرده اســـت، افزود: این پیشـــنهاد را به دولـــت ارائه کرده‌ایم تا با حفظ ســـود بانکی موجود، نیمی از سود تسهیلات بانکی تولیدکنندگان فعال توســـط دولت پرداخت شود اما این پیشنهاد به دلیل وضعیت اقتصادی دولت هنوز به نتیجه نرسیده است.
وی در واکنـــش به اینکـــه پایین آمدن نرخ سود بانکی همسان با نرخ تورم باشد، گفت: ســـپرده‌گذاران در طول این سال‌ها همواره کمتر از نرخ تورم ســـود برده‌اند و براساس این موضوع باید طبق آخرین نرخ تورم که می‌گویند به ۱۴ درصد رســـیده است، نرخ ســـود بانکی هم کمتر از ۲۲ درصد شود اما ســـپرده‌گذار تا الان جور بانک‌ها را کشیده اســـت و ضرر دوچندانی را متحمل خواهد شد؛ به نظر من می‌شود نرخ سود ۲۲ درصد را یک سال دیگر برای سپرده‌گذاران تمدید کرد، اما به شرطی که بانک‌ها با کمک دولت ۵۰ درصد سود سهم تولید را بدهند.
خورشیدی با بیان اینکه بانک‌ها باید حداکثر سرمایه را به بخش تولید و اشتغال تخصیص دهند، افزود: رونـــق در واحدهای تولیدی صنعتی، کشـــاورزی و مســـکن، به کاهش بیکاری جوانان منجر می‌شـــود اما در حال حاضر ۷۰ درصد از واحدهای تولیدی استان در اثر رکود اقتصادی و نداشـــتن سرمایه در گردش همچنین افزایش واردات در کشور، به حالت تعطیل و نیمه تعطیل درآمده‌اند.
مشـــاور امور بانک و بیمه استاندار همدان ادامه داد: ســـال گذشـــته تصمیم گرفتیم به واحدهـــای تولیدی بـــزرگ مهلت دهیم تا مطالبات را به صورت اقساط و پس از دوره ۶ ماهه پرداخت کنند و در این باره ۲ قانون در شـــورای پول و اعتبـــار و مجلس وجود داشت. بر این اســـاس بانک‌ها می‌توانستند با بخشـــودگی جرایم تأخیر مطالبات معوقه واحدهای تولیدی، ایـــن مطالبات را به‌روز کننـــد و ۶ ماه به این واحدها فرصت دهند. بر این اساس ۳۰۰ واحد تولیدی تسهیلات را تقسیط کردند اما تخصیص دوباره سرمایه در گردش با نرخ بالا موجب شکســـت این طرح شد.
وی تأکید کرد: نرخ ســـود بالای ۲۵ درصد مگـــر در مواقع ضروری بـــرای واحدهای تولیدی صرفه اقتصادی ندارد و باید بخشی از این سود توسط دولت پرداخت شود.
خورشـــیدی درباره طرح‌هایی که در مدت مدیریتـــش در بانک‌های ملـــی و کارآفرین برای رونق اشـــتغالزایی در همـــدان انجام داده بـــود، اظهار کرد: از ســـال ۸۰ تا ۸۹ در بانک ملی و ۸۹ تـــا ۹۳ در بانک کارآفرین تمـــام انرژی خود را گذاشـــتم تا بتوانیم به تولید و اشـــتغال اهمیت دهیـــم، زیرا موج جوانـــان فارغ‌التحصیـــل و اوج بیکاری در حـــال افزایش بود به این ترتیب با اعتبارات بنگاه‌های زودبازده زیر بار تســـهیلات خرد نرفتیم و کارهای بزرگی مثل فولاد ویان را آغاز کردیم؛ به این صورت طرح‌های خرد از بانک ملی جدا شد و در کارگروه اشتغال پیشنهاد کردیم طرح‌های بزرگی مثل فولاد، آلومینیوم، صنایع ســـاختمانی، روغن نباتی و... به عهده بانک ملی گذاشته شود.
وی گفت: تعدادی از این طرح‌ها در بانک ملی به مرحله‌ای رسید که تقریباً تمام اعتبارات به آنها تخصیص یافـــت و هنگامی که به بانک کارآفرین رفتم طرح‌هـــای مقید و باقی‌مانده بانک ملی در بانک کارآفرین پیگیری و تکمیل شد. به این ترتیب سرمایه در گردش خوبی در اختیار واحدهای تولیدی فعال مثل سحر قرار گرفت که در سال ۹۰ چیزی حدود ۱۵ هزار تن تولید داشـــت و این مقدار در سال ۹۲ به ۵۰ هزار تن تولید رسید و حمایت‌ها موجب شد نه‌تنها اشتغال موجود در این واحدها حفظ شود بلکه استخدام‌های جدید هم ایجاد شود.
رئیس ســـابق اداره امور شعب بانک ملی و بانک کارآفرین استان خاطرنشان کرد: امروز شـــاهد بهره‌برداری از همـــه آن طرح‌های بزرگ هســـتیم و طرح آلومینیوم رزن‌سافت هم اردیبشـــهت‌ماه به بهره‌برداری می‌رسد که اشـــتغالزایی آن در فاز سوم به هزار نفر می‌رسد.

> **نرخ ســـود بالای ۲۵ درصد مگـــر در مواقع ضروری برای واحدهای تولیدی صرفه اقتصادی نـــدارد و باید بخشـــی از این ســـود توســـط دولت پرداخت شـــود**

کالاهای اساسی به نمایشگاه بهاره همدان نرسید

کالاهای اساســـی شـــامل شـــکر، برنج و قند تاکنون به نمایشـــگاه بهاره نرســـیده است و به محض رسیدن این کالاها در نمایشـــگاه بهاره توزیع آغاز می‌شود.
رئیـــس اتاق اصناف اســـتان همدان گفت: نمایشگاه بهاره از روز سه‌شنبه، ۱۹ اسفندماه آغاز شده اســـت و تا ۲۶ اســـفندماه ادامه خواهد داشت و از ساعت ۱۰ هر روز آغاز می‌شود و تا ساعت ۲۱ ادامه دارد.
حمیدرضا فرســـایی‌وحید در گفت‌وگو با ایســـنا، اظهار کرد: در نمایشـــگاه بهاره در ســـال جاری ۲۸۰ غرفه در نظر گرفته شده و امسال ۳۵ غرفه به تعداد غرفه سال گذشته افزوده شده اســـت همچنین ۶ اتحادیه در این نمایشـــگاه حضور دارنـــد که از جمله آنها شامل اتحادیه کیف و کفش، پوشاک، خرازی، قنادی، آجیل و مواد غذایی است.
وی بیان کرد: توزیع مرغ منجمد به قیمت ۵ هزار و ۴۰۰ و مرغ گرم با قیمت ۶ هزار و ۸۰۰ در نمایشگاه بهاره انجام می‌شود.
فرســـایی‌وحید خاطرنشـــان کـــرد: در نمایشـــگاه بهاره ۲۰ واحد تولیدی کیف و کفـــش فعالیت می‌کننـــد و نزدیک به ۷۰ واحد تولید کننده پوشـــاک نیز در این نمایشگاه حضور دارند.
وی یادآور شـــد: ۱۵ شـــرکت و کارخانه تولیدکننده مواد غذایی در این نمایشـــگاه حضور دارند که از کالای خود تنها ۳ تا ۵ درصد سود بهره‌مند می‌شوند.
فرسایی‌وحید گفت: فروش فوق‌العاده در ۱۴ واحد صنفی در ســـطح شهر همدان تدارک دیده شـــده اســـت تا شهروندان بتوانند با قیمت مناســـب کالای مورد نظر خود را دریافت کنند.
وی تأکید کرد: قیمت کالاهای توزیعی در نمایشگاه ۱۵ تا ۲۰ درصد نسبت به بازار تخفیف دارد که از این طریق بتوانیم قیمت کالاها در داخل بازار را کنترل کنیم.

عرضه کفش ایرانی به نام برند خارجی در بازار همدان

مردم همدان دنبال برند و جنس‌هایی با اسم خارجی هستند که این امر موجب می‌شـــود فروشـــندگان و تولیدکنندگان جنس‌های با کیفیت بالای ایرانی خود را به اسم خارجی در بازار عرضه کنند.
رئیـــس اتحادیه کیـــف و کفش همدان با اشـــاره به رکود در وضعیت بازار کیف و کفش همدان، اظهـــار کرد: رکود در بازار موجب شده اســـت تا افزایش قیمتی در بازار کیف و کفش مشاهده نشود.
احمد گازرانـــی در گفت‌وگو با فارس با اشـــاره به اینکه ۶۰۰ واحد تولیدی کفش در همدان وجود دارد که از این تعداد ۹۸ درصد تولیـــدی زنانه و ۲ درصد تولیدی مردانه هستند، بیان کرد: تولیدات کیف و کفش در همدان با کیفیت خوب و کمیت زیاد در کشور توزیع می‌شود.
وی با اشـــاره به اینکه در سطح استان همدان ۲۲۵ واحد توزیع وجود دارد، افـــزود: از آنجایی کـــه جنس چینی از طرف مردم اســـتقبال نمی‌شود، در این فروشـــگاه‌ها تنها ۳ درصد جنس چینی و ۹۷ درصـــد جنـــس ایرانـــی عرضه می‌شود.
گازرانی در پاســـخ به این سؤال که جنس چینی کـــه در بازار اســـت بیشـــتر از ۳ درصد به نظر می‌رســـد، اظهار کرد: مردم همدان دنبال برند و جنس‌هایی با اســـم خارجی هستند و این امر موجب می‌شود فروشـــندگان و تولیدکنندگان جنس‌های با کیفیـــت بالای ایرانی خود را به اســـم خارجی در بازار عرضه کنند.
وی با اشاره به اینکه امسال قدرت خرید مردم کم شـــده اســـت، خاطر نشان کرد: جنس درجه یک و باکیفیت در تولیدی‌ها بـــا قیمت خیلی گران تولید می‌شـــود که مردم قـــدرت خرید آن را ندارند هر چند مـــردم قدرت خرید جنـــس ارزان را هم ندارند.

بازار

بازار ماهی قرمز داغ شد

با نزدیک شدن به نوروز ۹۴، بازار ماهی قرمز سفره‌های هفت‌سین ایرانیـــان هم رنگ و بـــوی دیگری به خود گرفته اســـت و هر قطعه ماهی قرمز بســـته به اندازه آن هزار تا ۵ هزار تومان فروخته می‌شود که البته باید به توصیه‌های مســـئولان سازمان دامپزشکی در این زمینه توجه کرد.
ماهی قرمز یا حوض یکی از زیباترین و نخستین ماهیانی است که به دســـت بشر اهلی شد و پس از پرورش و تکثیر گونه‌های مختلف آن در امپراطوری چین، ژاپن، اروپا، آمریکای شمالی و تمامی نقاط دنیا، هم‌اکنون بیش از ۱۰۰ واریته مختلف آن به جهانیان معرفی شده است.
مرتضی افراسیابی، مدیرکل پرورش ماهیان آب شیرین سازمان شیلات نیز در این زمینه به ایســـنا گفت: در ســـال گذشته حدود ۱۸۰ میلیون قطعه انواع ماهی پرورشـــی در کشـــور تولید شد که سهم ماهی قرمز در این میان حدود ۳۰ میلیون قطعه بود. اما امسال میزان تولید ماهیان پرورشـــی به حدود ۲۰۰ میلیون قطعه رسید و تولید ماهی قرمز نیز به حدود ۴۰ میلیون قطعه افزایش یافت.
در این میان بازار ماهی قرمز در فاصله ۱۰ روز تا ســـال نو، داغ شده و هر قطعه ماهی بســـته به اندازه آن هزار تـــا ۵ هزار تومان فروخته می‌شـــود که چندان منطقی به نظر نمی‌رســـد، زیرا به گفته مسئولان سازمان شیلات قیمت منطقی برای هر قطعه ماهی قرمز نهایتاً ۲ هزار تومان است.
اما همین ماهیـــان قرمز به ظاهر زینتی و زیبـــا می‌توانند در صورت رعایـــت نکردن اصـــول و نکات بهداشـــتی در خریـــد و نگهداری بیماری‌های باکتریایـــی قابل انتقالی برای انســـان مانند عفونت‌های آئروموناس، عفونت‌های فلاووباکتریایی، پزودوموناس فلوروسنس، عفونت‌های ادواردزیلایی، پرســـینیوز، عفونت‌های نوکاردیایی، سل ماهی، انواع ویبریوها و اســـترپتوکوکوزیس به ارمغان بیاورند که البته براساس پایش‌ها و گزارش‌های سازمان دامپزشکی از روند پرورش و تکثیر اینگونه ماهیان زینتی تاکنون گزارش‌های مستدلی از وقوع این بیماری‌ها در ماهیان قرمز گزارش نشده است.
البته همواره در همین ایام توصیه‌هایی از ســـوی مســـئولان سازمان شـــیلات و دامپزشـــکی برای چگونگی انتخاب ماهی قرمز ســـالم و بهداشـــتی مطرح می‌شود که می‌توان به خرید از مراکز معتبر و تحت نظارت و کنترل شـــهرداری و دامپزشـــکی به جای فروشندگانی که ماهی‌ها را به صورت متراکم و در محل و در شرایط نامناسب بهداشتی و زیستی نگهداری می‌کنند، اشاره کرد.
همچنین ماهی قرمز باید دارای ظاهر و تحرک مناســـب و شـــنای متعادل باشـــد و مردم باید از خرید ماهیان قرمزی که دارای علایم و نشـــانه‌هایی مانند باله‌های تاخورده و جمع شـــده، لکه‌های پنبه در اطراف دهان یا ســـطح بدن، زخم یا لکه‌های ســـفید متمایل به خاکستری یا قرمز روی ســـطح بدن، لبه باله‌هایی خورده و سائیده شـــده، چشـــم‌های بیرون زده به صـــورت یکطرفه یـــا دوطرفه و پولک‌های ریخته هستند، خودداری کنند.

تخفیف نوروزی تعاونی‌های مصرف به مردم

طرح فروش بهـــاره تعاونی‌های مصرف با اعمال تخفیف ویژه به شهروندان آغاز شد.
مدیرکل تعاونی‌هـــای توزیعی وزارت تعاون، کار و رفاه اجتماعی در گفت‌وگو با ایسنا، اظهار کرد: در هماهنگی‌های انجام شده با اتحادیه‌ها و شـــرکت‌های تعاونی مصرف و در راستای افزایش رفاه شهروندان، طرح فروش ویژه بهاره در شبکه گسترده تعاونی‌های مصرف با شرایط خاص آغاز شده است.
احمد بیگدلی‌شـــاملو از تخفیف ۱۵ تـــا ۲۰ درصدی اقلام عرضه شـــده در تعاونی‌های کارگری خبر داد و گفـــت: اتحادیه مرکزی تعاونی‌هـــای مصـــرف کارگـــران ایران (امـــکان)، ۲۰ شـــعبه از فروشـــگاه‌های زنجیره‌ای ســـپه، ۲۵۰ فروشـــگاه تعاونی مصرف محلی، تعاونی‌های مصرف کارکنان دولت (اســـکاد) و تعاونی‌های مصـــرف فرهنگیان تخفیفات ویژه ایام نوروز به عموم شـــهروندان ارائه می‌کنند.
به گفته مدیـــرکل تعاونی‌های توزیعی وزارت تعاون، ۵۰ فروشـــگاه زنجیره‌ای شـــرکت تعاونی شمس نیز در سطح کشور فروش اعتباری خـــود را از ۱۰ ماه بـــه ۱۵ ماه و فروش جهیزیه را از ۱۵ ماه به ۲۰ ماه برای اعضای خود افزایش داده و با ۴۰ درصد تخفیف زیر قیمت بازار عرضه می‌کنند.

طلا و ارز

نوع طلا و ارز	قیمت فروش(ریال)
سکه تمام بهار طرح قدیم	۹,۳۹۰,۰۰۰
سکه تمام بهار امامی	۹,۴۷۵,۰۰۰
سکه نیم بهار	۵,۰۹۰,۰۰۰
سکه ربع بهار	۲,۷۴۵,۰۰۰
یک گرمی	۱,۸۳۰,۰۰۰
یک گرم طلای ساخته نشده ۱۸ عیار	۹,۵۵۹,۷۰۰
اسکناس بازار	۳۳,۴۹۰
اسکناس حواله	۳۳,۵۲۰

مفقودی

بیمه‌نامه رازی خودرو سواری پراید به شماره بیمه‌نامه ۳۱۲۱۸۳۶/۹۳/۰۰۴۰۴۲ به شماره پلاک ۱۸- ۳۷د۵۴۹ به شماره موتور ۲۴۱۰۴۴۸ به شماره شاسی ۶۱۴۲۲۲۸۷۰۰۶۷۷۷ به نام سید حسن فاضلی به شماره شناسنامه ۱۳۷۴ مفقود گردیده و از درجه اعتبار ساقط می‌باشد.

مفقودی

کارت دانشجویی محمدعلی فتاحی فرزند رضا به شماره شناسنامه ۳۳۳۰ رشته تکنولوژی آبیاری دانشگاه بوعلی همدان به شماره دانشجویی ۸۴۳۱۲۰۷۰۳۵ مفقود گردیده و از درجه اعتبار ساقط می‌باشد.

هیأت موضوع قانون تعیین تکلیف وضعیت ثبتی اراضی و ساختمان‌های فاقد سند رسمی

آگهی موضوع مـــاده ۳ قانون و ماده ۱۳ آیین‌نامه قانون تعیین تکلیف وضعیت ثبتی و اراضی و ســـاختمان‌های فاقد ســـند رســـمی برابر رأی شـــماره ۱۳۹۳۶۰۳۲۶۰۰۵۰۰۳۶۲۶ مورخ ۱۳۹۳/۱۰/۲۳هیأت اول/ دوم موضـــوع قانون تعیین تکلیف وضعیت ثبتی اراضی و ساختمان‌های فاقد سند رسمی مستقر در واحد ثبتی نهاوند تصرفات مالکانه بلامعارض متقاضی آقای حیدر خســـروی فرزند نجیب به شماره شناسنامه ۴۸۱ شماره ملی ۳۹۶۱۸۵۴۲۴۶ صادره از نهاوند در ششـــدانگ یک باب ساختمان به مســـاحت ۱۳۲/۷۵ مترمربع پلاک ۲۲۹ فرعی از ۳۸۷۱ اصلی بخش یک نهاوند واقع در نهاوند، شاطرآباد، کوچه پارکینگ خریداری از مالک رســـمی آقـــای تقی میری محرز گردیده است. لذا به منظور اطلاع عموم مراتب در دو نوبت به فاصله ۱۵ روز آگهی می‌شود، در صورتی که اشخاص نسبت به صدور سند مالکیت متقاضی اعتراضی داشته باشند می‌توانند از تاریخ انتشـــار اولین آگهی به مدت دو ماه اعتراض خود را به این اداره تســـلیم و پس از اخذ رسید، ظرف مدت یک ماه از تاریخ تسلیم اعتراض، دادخواست خود را به مراجع قضایی تقدیم نمایند. بدیهی اســـت در صورت انقضای مدت مذکور و عدم وصول اعتراض طبق مقررات سند مالکیت صادر خواهد شد. (م‌الف ۶۳۵۲)
تاریخ انتشار نوبت اول: ۱۳۹۳/۱۲/۰۶
تاریخ انتشار نوبت دوم: ۹۳/۱۲/۲۱
شهبازی– رئیس اداره ثبت اسناد و املاک نهاوند

هیأت موضوع قانون تعیین تکلیف وضعیت ثبتی اراضی و ساختمان‌های فاقد سند رسمی

آگهی موضوع مـــاده ۳ قانون و ماده ۱۳ آیین‌نامه قانون تعیین تکلیف وضعیت ثبتی و اراضی و ســـاختمان‌های فاقد ســـند رسمی برابـــر رأی شـــماره ۱۳۹۳۶۰۳۲۶۰۰۵۰۰۳۴۲۱ مـــورخ ۱۳۹۳/۰۹/۱۲هیـــأت اول/ دوم موضـــوع قانون تعیین تکلیف وضعیت ثبتی اراضی و ساختمان‌های فاقد سند رسمی مستقر در واحد ثبتی نهاوند تصرفات مالکانه بلامعارض متقاضی آقای عزیزمراد حجازی‌فر فرزند علی‌مراد به شماره شناسنامه ۷۰۹ شماره ملی ۳۹۶۱۶۹۸۶۷۸ صادره از نهاوند در ششدانگ یک باب ساختمان به مساحت ۱۳۶/۴۶ مترمربع پلاک ۵۴ فرعی از ۳۸۵۱ اصلی بخش یک نهاوند واقع در نهاوند، حسن‌آباد، کوچه شهید سوری خریداری از مالک رسمی آقای رضا مرادی محرز گردیده است. لذا به منظور اطلاع عموم مراتب در دو نوبت به فاصله ۱۵ روز آگهی می‌شود، در صورتی که اشخاص نسبت به صدور سند مالکیت متقاضی اعتراضی داشته باشند می‌توانند از تاریخ انتشـــار اولین آگهی به مدت دو ماه اعتراض خود را به این اداره تســـلیم و پس از اخذ رسید، ظرف مدت یک ماه از تاریخ تسلیم اعتراض، دادخواست خود را به مراجع قضایی تقدیم نمایند. بدیهی اســـت در صورت انقضای مدت مذکور و عدم وصول اعتراض طبق مقررات سند مالکیت صادر خواهد شد. (م‌الف ۶۳۶۵)
تاریخ انتشار نوبت اول: ۱۳۹۳/۱۲/۰۶
تاریخ انتشار نوبت دوم: ۱۳۹۳/۱۲/۲۱
شهبازی– رئیس اداره ثبت اسناد و املاک نهاوند

آگهی موضوع ماده ۳ قانون و ماده ۱۳ آیین‌نامه قانون تعیین تکلیف وضعیت ثبتی اراضی و ساختمان‌های فاقد سند رسمی

برابر رأی شـــماره ۱۳۹۳۶۰۳۲۶۰۰۶۰۰۳۷۳۵-۱۳۹۳/۱۱/۱۲ هیأت اول موضوع قانون تعیین تکلیف وضعیت ثبتی اراضی و ســـاختمان‌های فاقد سند رسمی مســـتقر در واحد ثبتی حوزه ثبت ملک ملایر تصرفـــات مالکانه بلامعارض متقاضی آقای مرتضی ترکمن فرزند محمدنبی به شـــماره شناسنامه ۷۳۷ صادره از ملایر در شـــش دانگ اعیانی یک باب خانه به مساحت ۱۰۲/۵۹ مترمربع قســـمتی از ۲۰۶۲ اصلی واقع در بخش یک ملایر خریداری از مالک رســـمی اداره اوقاف و امور خیریه ملایر محرز گردیده است. لذا به منظور اطلاع عموم مراتب در دو نوبت به فاصله ۱۵ روز آگهی می‌شود، در صورتی که اشخاص نســـبت به صدور سند مالکیت متقاضی اعتراضی داشـــته باشـــند می‌توانند از تاریخ انتشار اولین آگهی به مدت دو ماه اعتراض خود را به این اداره تســـلیم و پس از اخذ رسید، ظرف مدت یک ماه از تاریخ تسلیم اعتراض، دادخواست خود را به مراجع قضایی تقدیم نمایند. بدیهی اســـت در صورت انقضای مدت مذکور و عدم وصول اعتراض طبق مقررات سند مالکیت صادر خواهد شد. (م‌الف ۶۳۷۱)
تاریخ انتشار نوبت اول: ۱۳۹۳/۱۲/۰۶
تاریخ انتشار نوبت دوم: ۱۳۹۳/۱۲/۲۱
حسن قاجاریان، رئیس ثبت اسناد و املاک ملایر

آگهی مزایده نوبت اول

نظر به اینکه در کلاسه اجرایی ۹۳۰۱۹۴/اجم محکوم علیه سعید عظیمی مهران فرزند فریدون طی رأی صادره از دادگاه عمومی لاجیـــن محکوم گردیده به پرداخت مبلغ ۲۶۸۲۰۰۰۰ تومان بابت اصل خواسته (خسارت تأخیر تأدیه در زمان اجرای حکم محاسبه خواهد شـــد) و پرداخت مبلغ ۵۴۶۷۰۰ تومان در حق محکوم له که در این خصوص و جهت استیفای محکوم به تعداد ۱۲۰ عدد کابینت از اموال محکوم علیه توقیف و مطابق ماده ۱۱۴ قانون اجرای احکام مدنی از طریق مزایده به فروش خواهد رسید.
مشخصات اموال منقول سفالی و نظریه کارشناس:
۱-ســـنگ کابینت پارس ســـرام ســـایز ۷۵ درجه ۲ هر عدد به قیمت ۷۵۰,۰۰۰ ریال
۲- کابینت بی‌وی‌ســـی سایز ۷۵ درجه ۱ رنگ‌بندی به قیمت هر عدد ۱,۶۵۰,۰۰۰ ریال- (سنگ کابینت همراه با کابینت، هر عدد کامل به مبلغ ۲,۴۰۰,۰۰۰ ریال تعیین می‌گردد).
قیمت پایه کلیه اجناس فوق:
با توجه به وضعیت ظاهری اجناس کلیه اجناس فوق به مبلغ ۲۸,۸۰۰,۰۰۰ تومان توسط کارشناس خبره محلی ارزیابی و قیمت‌گذاری شده است.
زمان و مکان مزایده:
زمان روز دوشنبه مورخ ۱۳۹۳/۱۲/۲۵ از ساعت ۱۰ الی ۱۰:۳۰ صبح در دفتر اجرای احکام مدنی دادگاه لاجین واقع در خیابان مهدیه دادگاه لاجین برگزار خواهد شد.
توضیح اینکه مزایده به صورت حضوری بوده و فروش مال تعرفه شده از قیمت پایه شـــروع و به بالاترین قیمت پیشنهادی واگذار خواهد شد از برنده مزایده ۱۰ درصد فی‌المجلس دریافت و الباقی ظرف مدت ۲۰ روز قابل وصول خواهد بود بدیهی است در صورت انصـــراف خریدار مبلغ واریزی به نفع صندوق دولت ضبط خواهد شـــد علاقه‌مندان به شـــرکت در مزایده می‌توانند ۳ روز قبـــل از تاریخ برگزاری مزایده به دفتر اجرا مراجعـــه تا زمینه بازدید فراهم گـــردد در صورتی که روز مزایده به هر علتی تعطیل گردید مزایده فردای همان روز و رأس ســـاعت تعیین شده برگزار خواهد شد. (م‌الف ۶۶۲۵)
مدیر اجرای احکام مدنی دادگاه عمومی لاجین

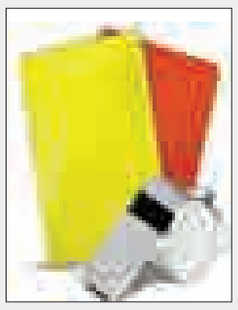

همدان، میزبان کلاس درجه یک داوری فوتبال

رئیس هیأت فوتبال استان همدان از برگزاری کلاس داوری درجه یک فوتبال به میزبانی این استان خبر داد.
سید محمد عیوقیان با اشاره به برگزاری کلاس درجه یک داوری فوتبال گفت: هیأت فوتبال استان همدان در راستای تقویم سالانه خود در سال ۲۰۱۵ میلادی و همچنین برنامه‌های فدراسیون و آسیاویژن اقدام به برگزاری این کلاس کرده است.
وی ادامه داد: برگزاری این دوره کلاس داوری از پنج‌شنبه آغاز شده است و تا روز شنبه هفته آینده به میزبانی مریانج در مجموعه ورزشی این شهر ادامه خواهد داشت.
رئیس هیأت فوتبال همدان بیان کرد: در این کلاس که تدریس آن بر عهده حاتم بک‌پور، مدرس بین‌المللی داوری کنفدراسیون فوتبال آسیاست، ۲۰ داور درجه ۲ از استان‌های همدان، اصفهان، ایلام، کرمانشاه و خوزستان شرکت دارند.
وی برپایی این کلاس را امتیازی مثبت برای این هیأت دانست و گفت: برپایی این کلاس داوری امتیاز مهمی برای هیأت فوتبال استان است و با توجه به اجرای طرح آسیاویژن، کنفدراسیون فوتبال آسیا نمره خوبی به هیأت همدان خواهد داد.
عیوقیان ادامه داد: در پایان این کلاس، از شرکت‌کنندگان در ۲ بخش تئوری و عملی آزمون کتبی گرفته خواهد شد و کسانی که نمره حد نصاب را در این آزمون به دست آورند، کارت درجه ۲ داوری دریافت می‌کنند.

تلخ و شیرین کشتی همدان در سالی که گذشت

در سالی که گذشت ورزش نخست استان روزهای پرفراز و نشیبی را در صندوقچه خاطرات خود ثبت کرد، اتفاقاتی که صدالبته بیشتر رنگ ناکامی داشت تا موفقیت!
به گزارش ایسنا، میزبانی سال ۹۳ همدان در رقابت‌های مختلف و معتبری، چون قهرمانی جوانان کشور و فصل نهایی جایزه بزرگ باشگاه‌های کشور بود. سالی که جدا از موفقیت‌های میثم مصطفی‌جوکار روزهای شیرینی با خود برای گوش شکسته‌ها به یادگار نگذاشت.
در آغازین روزهای کاری فدراسیون کشتی در فروردین‌ماه سال ۹۳، رده‌بندی بهترین هیأت‌های کشتی استان‌ها اعلام شد و همدانی‌ها با خبری شوک‌آور مواجه شدند. در رده‌بندی برترین هیأت‌های استانی در سال ۱۳۹۲ مازندران، تهران، خوزستان، کرمانشاه، خراسان رضوی و لرستان به ترتیب مقام‌های اول تا ششم را کسب کردند و همدان نه‌تنها در میان ۱۰ استان برتر کشور جایگاهی برای خود دست و پا نکرد، بلکه به گروه دوم نیز سقوط کرد.
گروهی که مربوط به رده‌های دهم تا بیستم بود و همدان در این رده‌بندی رتبه دوازدهم را به خود اختصاص داد تا از همان ابتدای سال انتقادها نسبت به عملکرد هیأت کشتی همدان بالا بگیرد.
جالب اینکه همین هیأت کشتی جدا از قرار گرفتن در رده دوازدهم رده‌بندی هیأت‌های کشتی کشور، رتبه نخست در رده‌بندی هیأت‌های ورزشی استان همدان در سال ۹۲ را به خود اختصاص داد!
در همین ماه نفرات اعزامی به رقابت‌های کشتی آزاد قهرمانی آسیا مشخص شد و با اعلام اعضای کادرفنی، میثم جوکار، نماینده تیم ملی در وزن ۸۶ کیلوگرم تیم ملی برای حضور در بازی‌های قهرمانی آسیا در قزاقستان لقب گرفت.
اما در اردیبهشت‌ماه میثم مصطفی‌جوکار دست به کار بزرگی زد و عنوان قهرمانی رقابت‌های قهرمانی آسیا را از آن خود کرد. او در دیدار فینال رقابت‌های قهرمانی آسیا در قزاقستان به مصاف کائیدزه از کشور میزبان رفت و با شکست این کشتی‌گیر قهرمان آسیا شد.
اما در تیرماه کشتی همدان با حمایت‌های شرکت صنایع غذایی سحر همدان به فصل نخست رقابت‌های لیگ جایزه بزرگ باشگاه‌های کشور گام گذاشت.
این رقابت‌ها از امسال جایگزین لیگ برتر کشتی باشگاه‌های کشور شد و فصل اول آن روزهای پنجم و ششم تیرماه در سالن شهید بابایی قزوین برگزار شد.
در این دور تیم همدان در حالی پس از گاز و پرشین مازندران عنوان سومی را به خود اختصاص داد که در دقیقه ۹۰ حاضر به تیم‌داری شد!
در مردادماه تیم منتخب کشتی همدان به مسابقات بین‌المللی قزاقستان اعزام شد. این تیم ۵ نفره با هدایت صادق گودرزی موفق به کسب مدال برنز توسط محمد سلطانی در این مسابقات شد. البته جمال میرزایی هم در این بازی‌ها حاضر بود که به دلیل مصدومیت نتوانست روی سکو برود.
در همین ماه و در هیاهوی رقابت‌های فوتبال زیر ۱۴ سال قهرمانی آسیا در همدان، لیگ کشتی محلات در همدان با حمایت‌های شهرداری کلید خورد و در نخستین دوره آن ۲۵۰ کشتی‌گیر در قالب ۱۷ تیم روی تشک رفتند.
اما بدترین اتفاق ممکن در مردادماه برای کشتی همدان رقم خورد. جایی که قرار بود تیم سحر برای دومین مرحله از لیگ فصلی، کشتی‌گیران خود را روانه بازی‌ها کند، اما به یکباره همدان از حضور در مسابقات انصراف داد تا با این تصمیم قهرمانی، نایب قهرمانی و سومی در مجموع مسابقات و همچنین حضور در رقابت‌های جام باشگاه‌های جهان از مادستانی‌ها گرفته شود.
اما در شهریورماه سال ۹۳ سرانجام مسعود مصطفی‌جوکار، نایب قهرمان المپیک آتن به عنوان مربی به تیم ملی کشتی دعوت شد. همچنین میثم جوکار نیز از سوی خادم به تیم ملی فراخوانده شد تا برای حضور در بازی‌های آسیایی تمرینات را جدی‌تر پیگیری کند. البته چند ماه بعد سعید ابراهیمی هم از سوی رسول خادم به صف مربیان تیم ملی پیوست تا با کشتی‌گیران سنگین وزن تیم ملی کار کند.
در هفتمین ماه از سال ۹۳ روزهای شیرینی برای کشتی همدان رقم خورد. جوکار در بازی‌های آسیایی اینچئون کره جنوبی نهمین مدال طلای کاروان ورزشی ایران را به دست آورد و یکی از طلایی‌های تیم ملی کشتی لقب گرفت. او در بزرگترین رویداد ورزشی قاره کهن، تمامی رقبا را با اقتدار از میان برداشت و قهرمان شد.
در اواسط مهرماه هم دانشگاه آزاد همدان رقابت‌های قهرمانی جوانان کشور را میزبانی کرد. در این رقابت‌ها که ۲ روز در سالن ورزشی امام علی(ع) دانشگاه آزاد همدان برگزار شد، کشتی‌گیران همدانی دست به کار بزرگی نزده و حتی یک مدال طلا هم کسب نکردند.
چند هفته بعد و در آبان‌ماه میزبانی مرحله سوم و پایانی لیگ فصلی باشگاه‌های کشور به همدان سپرده شد. در این رقابت‌ها و در کشتی آزاد، بیمه رازی با هدایت غلام محمدی قهرمان شد و در کشتی فرنگی هم پاستور اندیمشک عنوان قهرمانی را کسب کرد تا به این ترتیب پرونده نخستین دوره رقابت‌های فصلی باشگاه‌های کشور بسته شود. تیم سحر همدان در این بازی‌ها نتوانست جواز حضور در جام باشگاه‌های جهان را کسب کند.
در دی‌ماه نیز اتفاقی جالب برای کشتی همدان رخ داد. سعید گودرزی، سرمربی سابق تیم ملی کشتی جوانان از چوپان شدن یکی از کشتی‌گیران ملایری پرده برداشت. اتفاقی که در سطح کشور بازتاب عجیبی داشت و خیلی از رسانه‌ها به آن پرداختند. موضوع چوپان شدن حمیدرضا بختیاری آنقدر جالب بود که جلال صابریون، رئیس هیأت کشتی همدان را چند بار وادار به واکنش کرد و او حتی جوابیه‌ای جالب علیه گودرزی صادر کرد. بماند که بعدها همه‌چیز گل و بلبل شد و دو طرف (صابریون و گودرزی) همه دعواهای میان خود را پای رسانه‌ها انداختند!
اما در بهمن‌ماه آقایان دست به شاهکار بزرگی زده و میزبانی رقابت‌های کشتی عمومی کشور را دودستی به تهران سپردند. رقابت‌هایی که به سبب برگزاری همزمان بر روی ۱۵ تشک قرار بود در کتاب رکوردهای جهانی گینس هم ثبت شود، اما به دلیل مشکلات اسکان، این میزبانی از همدان گرفته شد و دست آخر رقابت‌های اوپن کشور با حضور نزدیک به ۳ هزار کشتی‌گیر و مربی در سالن آزادی تهران برگزار شد.
در همین ماه میثم جوکار برای سومین‌بار مدال طلای رقابت‌های بین‌المللی جام تختی را در کرمانشاه از آن خود کرد تا ویترین افتخاراتش در سال ۹۳ تکمیل شود.
در آخرین ماه سال نیز کشتی روزهای آرامی را پشت سرگذاشت. در اسفندماه هیچ اتفاق خاصی در ورزش اول استان رخ نداد و شاید انتخاب میثم جوکار به عنوان برترین کشتی‌گیر وزن ۸۶ کیلوگرم کشور در سال ۹۳ بهترین خبر برای گوش شکسته‌ها بود.

رونی کلمن به ایران می‌آید

چهره سرشناس بدنسازی جهان به ایران سفر می‌کند.
دبیر فدراسیون بدنسازی و پرورش‌اندام ایران در گفت‌وگو با ایسنا، از سفر «رونی کلمن» قهرمانی پرآوازه رشته پرورش‌اندام به ایران خبر داد و گفت: این ورزشکار مطرح جهان روز دوم اردیبهشت‌ماه سال ۹۴ برای حضور در یک سمینار بین‌المللی به ایران سفر می‌کند.
جلال نادمی ادامه داد: تفاهم‌نامه‌ای بین فدراسیون بدن‌سازی و پرورش‌اندام ایران و «رونی کلمن»، قهرمان ۸ دوره مسابقات مستر المپیا بسته شد و این قهرمان پرورش‌اندام جهان سفر ۲ روزه‌ای را به ایران دارد و در این سفر تلاش می‌کنیم تا از تجربیات او بهره ببریم.
دبیر فدراسیون بدن‌سازی و پرورش‌اندام ایران همچنین از سفر ممدوح الصبیاح ملقب به "بیگ رمی" یکی از بدنسازان سرشناس حال حاضر جهان در این سمینار خبر داد. سمینار بین‌المللی پرورش‌اندام ایران ۲ روز در بخش‌های علمی و تخصصی برگزار می‌شود و علاقه‌مندان می‌توانند از روز ۲۰ اسفندماه برای ثبت‌نام در این رویداد اقدام کنند.

بازی‌های بدون حساسیت در لیگ برتر بانوان

رقابت‌های هفته بیستم لیگ برتر فوتبال بانوان بدون حساسیت برگزار می‌شود.
رقابت‌های هفته بیستم و پایانی لیگ برتر فوتبال بانوان ۲۲ اسفندماه برگزار می‌شود.
در نخستین دیدار این هفته تیم شهرداری بم کرمان که با پیروزی هفته گذشته خود قهرمانی خود را در لیگ برتر قطعی کرد میزبان دلوار کشتی جنوب است.
ملوان هم که تقریباً خیالش از نایب قهرمانی راحت است در انزلی به مصاف تیم همیاری ارومیه که در رده هشتم جدول قرار دارد، می‌رود. پالایش گاز ایلام هم میهمان پاس همدان است.
دیدار تیم‌های آینده‌سازان اصفهان و استقلال ایران نیز به دلیل کناره‌گیری تیم استقلال برگزار نمی‌شود.

خبر

امروز انجام می‌شود

تجلیل از متولیان ورزش همگانی

در مراسمی باشکوه از زحمات خانواده بزرگ ورزش‌های همگانی استان همدان تجلیل می‌شود.
رئیس هیأت ورزش‌های همگانی همدان از برگزاری مراسم تجلیل از خانواده ورزش همگانی استان خبر داد و گفت: در این مراسم باشکوه از ۲۰۰ فعال خانواده ورزش‌های همگانی استان شامل رئیس و نایب رئیس هیأت ورزش‌های همگانی شهرستان‌ها، پیشکسوتان، مربیان، رؤسا و نایب رئیس کمیته‌ها، اعضای هیأت و همچنین مدال‌آوران رشته‌های زیرمجموعه ورزش همگانی استان قدردانی ویژه می‌شود.
هادی سبزواری ادامه داد: این مراسم امروز با حضور تنی چند از مسئولان دستگاه ورزش کشوری، استانی و همچنین تعدادی از مسئولان ستادی همدان برگزار خواهد شد.
رئیس هیأت ورزش‌های همگانی همدان با تمجید از فعالان و دست‌اندرکاران ورزش‌های همگانی استان همدان اظهار کرد: امسال هیأت ورزش‌های همگانی همدان با برگزاری برنامه‌های متنوع، سال باشکوهی برای توسعه ورزش ترسیم کرد و خانواده‌های همدانی استقبال خوبی از ورزش‌های همگانی داشتند.
وی ادامه داد: خوشبختانه با برنامه‌ریزی مدون و منظم فدراسیون، در تمام شهرها و حتی روستاها شاهد مشارکت چشمگیر خانواده‌ها از ورزش‌های همگانی بخصوص پیاده‌روی بودیم که نشان از جایگاه بسیار خوب برنامه‌های فدراسیون در بین آحاد جامعه دارد.
سبزواری افزود: برگزاری همایش‌های پیاده‌روی خانوادگی، ورزش صبحگاهی، جشنواره‌های محلی، بازی‌های رایانه‌ای، جشنواره پرواز بادبادک‌ها، اردوهای گردشگری، بازی‌های کودکانه، مسابقات آمادگی جسمانی، یوگا و طناب‌زنی از عمده برنامه‌های اجرایی امسال بود.
وی بیان کرد: برنامه‌های متنوعی از جمله مسابقات داخلی، همایش‌های عمومی و اردوهای تمرینی طبق تقویم سالانه هیأت ورزش‌های همگانی در همدان انجام شد.
رئیس هیأت ورزش‌های همگانی همدان اضافه کرد: در راستای ترغیب خانواده‌ها به ورزش و در راستای چشم‌انداز تعریف شده، با برگزاری همایش‌های متنوع برای افزایش ۲۰ درصدی سهم خانواده‌ها در فعالیت ورزش همگانی اقدام کردیم.
وی در پایان گفت: برنامه‌های گسترده آموزشی و پژوهشی در رشته‌های آمادگی جسمانی، بومی محلی، ورزش صبحگاهی، تک‌بال، گردش در طبیعت، یوگا، طناب‌کشی و پیلاتس نیز در ۲ بخش مربیگری و داوری برپا شد.

همدان از صعود به لیگ برتر هندبال کشور بازماند

تیم پاس، نماینده همدان در مرحله نهایی رقابت‌های لیگ دسته یک هندبال کشور از راه‌یابی به لیگ برتر بازماند.
آخرین روز از مسابقات هندبال قهرمانی باشگاه‌های دسته یک کشور در سالن ورزشی «رضوی» شهرستان کاشان پایان یافت و تیم پاس همدان با وجود برتری مقابل پدافند تهران نتوانست به لیگ برتر صعود کند.
پاس در پیکار با پدافند هوایی تهران با نتیجه ۳۸ بر ۲۷ بر این تیم غلبه کرد و به مقام سومی این رقابت‌ها دست یافت.
تیم شهرداری کاشان و فیروزآباد فارس نیز به مصاف هم رفتند که در نهایت نماینده کاشان توانست حریف خود را با نتیجه ۳۲ بر ۳۰ شکست دهد و با کسب عنوان قهرمانی در لیگ دسته یک به لیگ برتر صعود کند.
تیم فیروزآباد نیز به‌رغم شکست و کسب عنوان نایب قهرمانی لیگ دسته یک، به عنوان دومین تیم این رقابت‌ها به لیگ برتر صعود کرد.
مرحله نهایی لیگ دسته یک هندبال کشور با حضور ٤ تیم پدافندهوایی تهران، هیأت هندبال فیروزآباد فارس، پاس همدان و شهرداری کاشان به مدت ۳ روز از ۱۷ تا ۱۹ اسفندماه به صورت دوره‌ای در کاشان برگزار شد.
هندبال همدان نیز برای نخستین‌بار در لیگ دسته یک کشور حضور یافت. این تیم در مرحله قبلی با تصاحب عنوان صدرنشینی به دور نهایی صعود کرده بود.

طرح پیکرسنجی استعدادهای ورزش اسکواش در همدان انجام شد

طرح پیکرسنجی استعدادهای ورزش اسکواش برای نخستین بار در این استان انجام شد.
رئیس هیأت اسکواش استان همدان گفت: هم‌اکنون طرح شناسایی استعدادهای نخبه اسکواش با همکاری آموزش‌وپرورش استان همدان در حال انجام است که توانسته‌ایم نفرات مستعدی را شناسایی کنیم.
فاطمه سادات شبیری با اشاره به فواید ورزش اسکواش بخصوص برای رده‌های سنی پایه افزود: افرادی که بر روی قاعده منظم اسکواش بازی می‌کنند، حافظه و قدرت تمرکز بهتری دارند و با فعالیت مستمر در این رشته ورزشی انرژی، قدرت بدنی و تحمل بیشتری خواهند داشت.
وی ادامه داد: همچنین اسکواش سبب می‌شود استرس و اضطراب در ورزشکار به کمترین حد خود برسد و ورزشکاران این رشته علاوه بر اینکه کالری زیادی می‌سوزانند، مفصل‌ها، استخوان‌ها و ماهیچه‌های سالم‌تری نیز خواهند داشت.

پیشخوان

۱

۵ بدمینتون‌باز ایران به مسابقات قهرمانی آسیا دعوت شدند

از سوی کنفدراسیون بدمینتون آسیا ۵ بازیکن ایران برای حضور در مسابقات قهرمانی آسیا به این رقابت‌ها دعوت شدند.
به گزارش ایسنا، نفرات دعوت شده از سوی این کنفدراسیون متشکل از ثریا آقایی، نگین امیری‌پور، فرزین خانجانی، سروش اسکندری و حسن متقی هستند.
مسابقات بدمینتون قهرمانی آسیا در روزهای اول تا ششم اردیبهشت‌ماه سال ۱۳۹٤ در شهر "ووهان" چین برگزار می‌شود. این مسابقات دارای رنگینک جهانی در سطح "super series" است و به نفرات برتر در مجموع ۲۰۰ هزار دلار جایزه تعلق می‌گیرد.

۲

داور دیدار ال‌کلاسیکو مشخص شد

داور والنسیایی به عنوان قاضی دیدار ال‌کلاسیکو بین ۲ تیم رئال مادرید و بارسلونا انتخاب شد.
به گزارش فارس، «آنتونیو میگوئل متئو لاهوز» برای قضاوت دیدار بارسلونا و رئال‌مادرید در هفته بیست‌وهشتم لالیگا که بیست‌ودوم مارس (سوم فروردین) برگزار می‌شود، انتخاب شد.
رئال مادرید با قضاوت این داور اهل والنسیا دوبار با پیروزی مقابل بارسلونا به قهرمانی رسید؛ یکبار در سوپر جام ۲۰۱۳ و یکبار هم در کوپادل‌ری ۲۰۱٤.
رئال در هر ۲ دیدار با نتیجه ۲ بر یک به پیروزی رسید. با این حال این تیم در کوپادل‌ری امسال با قضاوت همین داور مقابل اتلتیکومادرید شکست خورد.

۳

مراسم تجلیل از ۵ قهرمان ملی و فدراسیون برتر سال برگزار شد

مراسم تجلیل از ۵ قهرمان ملی کشور و همچنین فدراسیون برتر سال با حضور سید مناف هاشمی، معاون منابع مالی و پشتیبانی وزارت ورزش‌وجوانان برگزار شد.
به گزارش ایرنا، در این مراسم که در ساختمان شماره ۲ وزارت ورزش‌وجوانان که با همکاری خبرگزاری برنا و وزارت ورزش‌وجوانان برگزار شد از احسان حدادی، حمید سوریان، سیامک سیامند، فرزان آشورزاده و حمیده عباسعلی، محمدرضا داورزنی به عنوان رئیس فدراسیون والیبال با اهدای لوح یادبود و هدایای نفیس از آنها تجلیل شد.

۴

سوریان به جمع نفرات اعزامی به تورنمنت بلغارستان اضافه شد

حمید سوریان به جمع نفرات اعزامی به رقابت‌های جام دانکلوف و نیکلاپتروف در بلغارستان اضافه شد.
به گزارش مهر، مسابقات بین‌المللی "دانکلوف" و "نیکولاپتروف" بلغارستان روزهای ٤ تا ٦ اردیبهشت‌ماه سال ۹٤ در شهر صوفیه برگزار می شود.
حمید سوریان، ملی‌پوش فرنگی کشورمان نیز به جمع نفرات اعزامی به این رقابت‌ها اضافه شد.

۵

دانشگاه آزاد صدرنشین دور برگشت لیگ تنیس روی میز

دانشگاه آزاد اسلامی در آخرین دیدار هفته نهم لیگ برتر، تیم خلیج پژم را شکست داد و تیم نخست دور برگشت لیگ برتر تنیس روی میز شد.
به گزارش تسنیم، در این دیدار ۲ تیم صدر جدولی دانشگاه آزاد اسلامی و خلیج پژم به مصاف یکدیگر رفتند.
این دیدار با سرداوری داریوش ضرغام‌پور آغاز شد و در نخستین بازی این دیدار تیم دوبل نوشاد عالمیان و میعاد لطفی مقابل حامدباشت باوی و پوریا عمرانی به میدان رفتند که این مسابقه با برتری ۳ بر صفر بازیکنان خلیج پژم به پایان رسید. عمرانی و باشت‌باوی در این مسابقه با نتایج عجیب ۱۱-۱، ۱۱-۳ و ۱۱-۳ پیروز شدند.

خبر

دیدارهای نفتی سرخابی‌ها در لیگ برتر!

هفته بیست‌وسوم رقابت‌های لیگ برتر در حالی آغاز می‌شود که مصاف استقلال و نفت تهران حساس‌ترین دیدار آن محسوب می‌شود.
حساس‌ترین دیدار هفته بیست‌وسوم را تیم‌های استقلال و نفت تهران در ورزشگاه آزادی برگزار می‌کنند. مصاف این ۲ تیم یادآور چند نکته حاشیه‌ای است که خود به خود حساسیت بازی را افزایش می‌دهد. از جمله این نکات نامه علیرضا منصوریان به هواداران استقلال بود که بعدها باشگاه استقلال در بیانیه‌ای با کنایه از آن یاد کرد و به شدت از او انتقاد کرد.
در حال حاضر علیرضا منصوریان، جدی‌ترین آلترناتیو سرمربی استقلال است که با توجه به پیروزی نفتی‌ها در دور رفت، قلعه‌نویی به هیچ وجه علاقه‌ای ندارد که این اتفاق برای بار دوم تکرار شود و به همین دلیل می‌توان ادعا کرد که حاشیه این دیدار پررنگ‌تر از متن است.
هم‌اکنون نفتی‌ها صدرنشین رقابت‌های لیگ برتر هستند و برای تثبیت این موقعیت نیاز به پیروزی دارند و در آن سوی میدان استقلالی‌ها هم برای صدرنشینی نیاز به برد دارند و شاید همین مسأله موجب شود که برخی این بازی را ٦ امتیازی بدانند و بی‌شک در دیداری این‌چنین حساس، ۲ تیم جانب احتیاط را رعایت می‌کنند و اشتباه یکی از طرفین عواقب سنگینی برایش داشته باشد.
امید ابراهیمی و جاسم کرار، محرومان استقلال در این دیدار هستند که همین مسأله دست امیر قلعه‌نویی را در میانه میدان خیلی خالی می‌کند. دیدار رفت ۲ تیم با برتری ۲ بر صفر نفتی‌ها به پایان رسید.
پرسپولیس این هفته به مصاف نفت مسجد سلیمان می‌رود. نفتی‌ها هفته گذشته با وجود عملکرد درخشان برابر استقلال دست خالی به شهرشان برگشتند و حالا می‌خواهند این شکست را برابر پرسپولیسی که بی‌انگیزه رقابت‌های لیگ برتر را دنبال می‌کند، جبران کنند. هفته گذشته پرسپولیس برابر تراکتورسازی تن به شکست داد و حالا شاگردان درخشان برای حفظ فرم مطلوبشان در رقابت‌های آسیایی احتمالاً این دیدار را به شکل محکی جدی نگاه می‌کنند.
از طرفی دیگر، پرسپولیس اگر در این دیدار شکست بخورد کمی به سمت قسمت پایینی جدول متمایل می‌شود و این چیزی نیست که هواداران این تیم را خوشحال کند، به همین دلیل می‌توان انتظار یک بازی تهاجمی را از هر ۲ تیم در این دیدار داشت.
یکی از نکات جالب این دیدار، نوستالوژیک بودن آن برای حمید درخشان است. پرسپولیس در نیم فصل اول و پس از شکست تلخ و سنگین ۳ بر یک برابر تراکتورسازی با تغییرات جدی در کادرفنی‌اش روبه رو شد. علی دایی برکنار شد و درخشان سکان هدایت این تیم را برعهده گرفت و بازی پرسپولیس و نفت مسجد سلیمان نخستین تجربه درخشان در قامت سرمربیگری این تیم بود. محمد نوری، هافبک خلاق و یکی از ارکان میانی پرسپولیس و حمزه حدادی هم از نفت مسجد سلیمان در این بازی محروم هستند. دیدار رفت ۲ تیم با تساوی یک بر یک به پایان رسید.

درخواست کانون هواداران:

پاس را شنبه تنها نگذارید

روز شنبه پاس در دیداری فینال‌گونه و سرنوشت‌ساز رو در روی مس رفسنجان قرار می‌گیرد. تیمی که به صدر تکیه زده است و روی نیمکت خود وینگوبگوویچ یا همان «شال قرمزی» خودمان را می‌بیند. بی‌تردید این رقابت حکم مرگ و زندگی را دارد، رقابتی که حرف درست را در مورد آن داوود مهابادی گفته بود که هوادار نقشی تأثیرگذار در این بازی ایفا خواهد کرد.
پاس بیش از هر زمان ممکنی به حمایت نیاز دارد. اما مهابادی و شاگردانش خیلی خوب می‌دانند که مردم با این تیم چه خاطره‌ها داشته‌اند و چه روزگارانی را با این تیم سپری کرده‌اند. در روزهای خوش پاس همین مردم بودند که ورزشگاه را جهنم تیم‌های رقیب می‌کردند و در روزگار ناکامی هم همین هواخواهان پاس بودند که شانه خالی نکردند.
همین چند هفته پیش به خوبی به یاد داریم که در دیدار با تیم سیاه‌جامگان مشهد مردم گل کاشتند و در سرمای وصف‌ناپذیر همدان پاس را تنها نگذاشتند. اما حساسیت بازی با مس رفسنجان چیزی فراتر از بازی با سیاه‌جامگان است، دیداری که شکست و حتی تساوی در آن حکم به دوری پاس از لیگ برتر باشگاه‌های کشور خواهد داد و از همین‌رو حمایت مردم و هواداران از پاس همدان نقشی بی‌بدیل در موفقیت تیم ایفا خواهد کرد.
در همین خصوص جلیل الماسی، رئیس کانون هواداران باشگاه پاس همدان از مردم و دوستداران آخرین قهرمان ایران در آسیا خواسته است که روز شنبه شاگردان داوود مهابادی را تنها نگذارند و با تشویق‌های ۹۰ دقیقه‌ای موجبات موفقیت تیم محبوب شهر خود را فراهم کنند.
وی بر این عقیده است که پاس همدان حساس‌ترین بازی این فصل لیگ دسته یک را تجربه خواهد کرد و در این رقابت سرنوشت‌ساز نیاز مبرم به حضور هواداران در استادیوم شهدای قدس احساس می‌شود.
الماسی تأکید کرد: فوتبال ورزش ۹۰ دقیقه‌ای است و هر لحظه امکان دارد در آن نتیجه دستخوش تغییر شود. امیدوارم مردم در بازی با مس رفسنجان صبور باشند و تا دقیقه ۹۰ تیم را مورد حمایت قرار دهند.
رئیس کانون هواداران باشگاه پاس همدان که یکبار هم در زمان مدیریت عباس صوفی عهده‌دار این سمت بود، ادامه داد: در بازی رفت پاس و مس رفسنجان در خانه حریف، سرمربی حریف از الفاظ رکیکی بر ضد مهابادی و همدانی‌ها استفاده کرد. امیدوارم مردم با حضور پرشور در ورزشگاه و تنها با حمایت از تیم پاس جواب دندان‌شکنی به این مربی کروات دهند و با شکست مس، حریف را بدرقه کنند.
وی با قدردانی از حمایت‌های خوب نیکبخت، استاندار همدان از پاس یادآور شد: با حمایت‌های عباس صوفی، معاون حمل‌ونقل شهرداری و با تمهیداتی که اندیشیده شده است، تعداد ۸۰ پوستر بازی پاس و مس را روی اتوبوس‌های ناوگان حمل‌ونقل شهری نصب خواهیم کرد.

روزنامه اجتماعی، سیاسی، فرهنگی، اقتصادی

The Message Of Madestan's History & Civilization & Culture

روزنامه همدان پیام

www.HamedanPayam.com

پیام تاریخ تمدن و فرهنگ مادستان

● پنجشنبه ● ۲۱ اسفندماه ۱۳۹۳ ● ۲۱ جمادی‌الاولی ۱۴۳۶ ● ۱۲ مارس ۲۰۱۵ ● سال دهم ● شماره ۲۳۱۱

روزنامه صبح استان

صاحب امتیاز و مدیر مسئول: نصرت ا... طاقتی احسن
سردبیر: یدا... طاقتی احسن
نشانی: همدان، ابتدای خیابان مهدیه، روبروی دبیرستان شریعتی ساختمان پیام
صندوق پستی: ۶۶۶ - ۶۵۱۵۵
تلفن: ۳۸۲۶۴۴۳۳ - ۰۸۱(ویژه) نمابر: ۳۸۲۷۹۰۱۳-۰۸۱
سردبیر: ۰۹۱۸۳۱۵۱۴۳۷ آگهی: ۳۸۲۶۴۴۳۳-۰۸۱
لیتوگرافی و چاپ: پیام رسانه (۳۸۲۷۴۰۸۲ - ۰۸۱)

پایگاه اینترنتی.....www.Hamedanpayam.com
ارتباط با روزنامه.....۱۰۰۰۶۰۶۶
ارتباط با روزنامه.....info@Hamedanpayam.com
Hamedanpeyam@yahoo.com
ارتباط با مدیرمسئول.....modir@Hamedanpayam.com
ارتباط با سردبیر.....sardabir@Hamedanpayam.com
سرویس آگهی.....agahi@hamedanpayam.com
سرویس اشتراک.....eshterak@hamedanpayam.com
چاپخانه پیام‌رسانه.....litohoma@yahoo.com

▪ اوقات شرعی

اذان ظهر	۱۲:۲۶
غروب خورشید	۱۸:۲۱
اذان مغرب	۱۸:۳۹
نیمه شب شرعی	۲۳:۴۴
اذان صبح فردا	۰۵:۰۸
طلوع خورشید فردا	۰۶:۳۰

» منبع: موسسه ژئوفیزیک تهران

▪ آب و هوا

پیش‌بینی وضع هوا:

صاف تا کمی ابری گاهی وزش باد

شهرستان	همدان	ملایر	تویسرکان	نهاوند	کبودرآهنگ	رزن	فامنین	فهلیان	اسدآباد	بهار
۸	۸	۹	۱۰	۹	۱۰	۱۴	۱۶	۱۶	-
-۱۳	-۶	-۶	-۵	-۷	-۵	-۱۲	-۱۲	-۸	-
۵۵	۴۵	۳۵	۴۰	۴۵	۵۰	۴۵	۵۵	۴۵	-

▪ حدیث

هرکس به آنچه می‌داند عمل کند، خداوند آنچه را نمی‌داند به او می‌آموزد.

» امام باقر(ع)

عاشقان محمد(ص)

گوناگون

رانا تاکسی می‌شود

معاون وزیر صنعت، معدن و تجارت از تولید خودروی رانای هیبریدی برای استفاده در ناوگان حمل‌ونقل عمومی و در مرحله اول به عنوان تاکسی خبر داد.

به گزارش فارس، محسن صالحی‌نیا با اشاره به مصوبه دولت در مورد تولید خودرو و موتورسیکلت‌های برقی و هیبریدی گفت: هفته گذشته در حاشیه جلسه هیأت دولت، رئیس‌جمهور خودروی هیبریدی را رونمایی کرد و بر لزوم استفاده از این نوع خودرو در کشور به ویژه ناوگان حمل‌ونقل عمومی تأکید کرد.

وی افزود: در مرحله نخست برای تولید رانای هیبریدی اقدام خواهد شد و از این خودرو در حمل‌ونقل عمومی و تاکسی استفاده می‌شود.

رتبه ۳۸ ایران در بین دانشگاه‌ها

براساس رتبه‌بندی «وبومتریکس» دانشگاه‌های جهان که توسط مرکز تحقیقاتی سایبرمتریکس اسپانیا انجام می‌شود، برای نخستین‌بار ۲ دانشگاه تهران و علوم پزشکی تهران در جمع ۲۰۰ تا ۵۰۰ دانشگاه نخست دنیا در این رتبه‌بندی قرار گرفتند. به گزارش ایسنا کرامت‌فر، کارشناس ارشد علم‌سنجی مرکز اطلاعات علمی جهاد دانشگاهی در گفت‌وگو با ایسنا گفت: در رتبه‌بندی وبومتریکس ۲۰۱۵ دانشگاه‌ها، ۲۵ هزار دانشگاه مدنظر قرار گرفته‌اند که از این تعداد ٦٠٤ دانشگاه ایران (یعنی حدود ۲/٤۱ درصد) حضور دارند و در کل، دانشگاه‌های کشور نسبت به دوره گذشته رتبه‌بندی، وضعیت بهتری کسب کرده‌اند.

مصرف ترشی‌ها کبد را چرب می‌کند

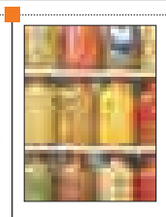

یک متخصص طب سنتی گفت: مصرف موادغذایی طبع سرد مانند ترشی، آبغوره، سرکه، ماست و دوغ بدون مصلحاتی مانند نعناع یا آویشن و مصرف آب سرد موجب بروز کبد چرب می‌شود. همچنین، رعایت نکردن ترتیب غذاخوردن و خواب ناکافی به سلامت کبد آسیب می‌زند. به گزارش تسنیم، ناصر رضایی‌پور درباره راه‌های نگاهداشت سلامت کبد اظهار کرد: خوردن شیرینی با شکم سیر به کبد آسیب می‌رساند. به گفته وی، برهم خوری و با هم خوری از زیان‌بارترین کارهایی است که آسیب وارد می‌کند و رعایت ترتیب غذا خوردن بسیار مهم است و یکی از اصول اساسی حفظ سلامتی است.

۷۲ درصد بی‌سوادان جهان در ۱۰ کشور

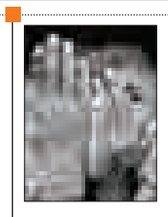

دبیرکل کمیسیون ملی یونسکو با بیان اینکه ۷۲ درصد از جمعیت بی‌سواد جهان در ۱۰ کشور وجود دارد، گفت: ۵۵۷ میلیون نفر جمعیت بی‌سواد در کشورهای هند، چین، پاکستان، نیجریه، برزیل و... وجود دارند.

به گزارش مهر، محمدرضا سعیدآبادی در نشست تخصصی "سوادآموزی مشارکت‌محور در پرتو اراده ملی و حمایت دولتی" که امروز در مجتمع آموزشی سازمان نهضت سوادآموزی برگزار شد، گفت: نرخ بی‌سوادی در سال ۱۹۹۰ در بزرگسالان ۲٤ درصد کاهش یافت و این نرخ در سال ۲۰۰۰، ۱۸ درصد و در سال ۲۰۱۱ به ۱٦ درصد رسید.

۱۰ میلیون ایرانی فشار خون بالا دارند

معاون بهداشت وزیر بهداشت از دانش‌آموزان خواست که به والدین خود برای کنترل فشار خون هشدار دهند؛ زیرا ۱۰ میلیون ایرانی فشار خون بالا دارند، معاون وزیر آموزش و پرورش نیز از ممنوعیت توزیع نوشابه، سوسیس و کالباس در بوفه مدارس خبر داد.

به گزارش فارس، علی‌اکبر سیاری گفت: درصدد ارتقای سلامت مردم ایران هستیم؛ انتظار ما این است که بتوانیم وضعیت دهان و دندان را در مردم ارتقا دهیم. وی افزود: ۳ طرح برای بهبود تغذیه بوفه‌های مدارس، بهداشت دهان و دندان و خودمراقبتی در نظر گرفته‌ایم که امیدواریم اجرای آنها موجب ارتقای سلامت شما شود.

کدبانو

نکاتی برای داشتن یک سیخ کباب عالی و خوشمزه

به ازای یک کیلو گوشت ۳۰۰ گرم پیاز که حدوداً ۳ تا پیاز متوسط میشه رو ریز رنده کنید و آبشو بگیرید، چون آب پیاز موجب شیرین شدن کباب میشه.

۱. دوسوم گوشت دنده گوسفندی و یک‌سوم گوساله استفاده کنید.

۲. به ازای یک کیلو گوشت ۳۰۰ گرم پیاز که حدوداً ۳ تا پیاز متوسط میشه رو ریز رنده کنید و آبشو بگیرید، چون آب پیاز باعث شیرین شدن کباب میشه.

۳. حسابی گوشت رو ورز بدید و ۳ ساعت قبل از به سیخ کشیدن بگذارید تو یخچال.

٤. حتماً حداقل ۳ بار گوشت باید چرخ بشه.

۵. اگر سیخهایتان نو هستند یکبار آنها را خالی بگذارید روی آتش.

٦. برای سیخ کشیدن گوشت کنار دستتان کاسه آب بگذارید و سیخهایتان هم خیس و سرد باشه اینکار کمک میکنه که گوشت به سیخ بچسبه.

۷. به گوشت فقط نمک و کمی فلفل که بوی زخم گوشتو بگیره و کمی زعفران بزنید، از ریختن پودر سوخاری، آرد و زرد چوبه جداً خودداری کنید.

۸. جوش شیرین هم نزنید، چون باعث تلخی کباب میشه، تخم‌مرغ هم نزنید چون باعث سوختن سریع روی کباب میشه.

۹. به اندازه یک پرتغال گوشت بردارید و به سیخ بکشید ابتدا و انتهای سیخ رو خوب بهم بچسبانید.

خبر

صنایع دستی ما چینی شده است

هم‌اکنون بازار صنایع دستی و سوغات مشهد را ۱۰ بر صفر به چینی‌ها باخته‌ایم.

معاون علمی فناوری رئیس‌جمهور گفت: در همایش سیاست‌های فناوری و نوآوری در برنامه ششم توسعه با اشاره به دلایلی که سبب به نتیجه نرسیدن اهداف پنجم توسعه شد، گفت: یک مشکل فرهنگی جدی در کشور وجود دارد و اگر می‌خواهیم اقتصاد دانش‌بنیان را حل کنیم باید این مسأله فرهنگی را رفع کنیم.

به گزارش مهر، سورنا ستاری با بیان اینکه عوض کردن فرهنگ وابستگی به نفت از جمله چالش‌های موجود در کشور بر سر راه رسیدن به اقتصاد دانش‌بنیان است، افزود: دانشگاه‌هایی ایجاد کردیم که بودجه آن از دولت گرفته می‌شود. همچنین پژوهشکده‌های زیادی از بودجه‌های دولتی ایجاد شده‌اند که هیچ‌گونه خروجی ندارند، اما از طرف وزارتخانه‌ها حمایت می‌شوند.

ستاری ادامه داد: تا دلتان بخواهد دانشگاه تأسیس کردیم و دست مردم مدرک داده‌ایم؛ این فرهنگ نفوذ فرهنگ نفتی و بچه پولداری است که تا زمانی که این تغییر نگرش ایجاد نشود، پایه‌های اقتصاد دانش‌بنیان شکل نمی‌گیرد.

معاون علمی فناوری رئیس‌جمهور با بیان اینکه هیچ سرمایه‌گذاری ارزشمندتر از سرمایه‌گذاری در پژوهش نیست، گفت: هم‌اکنون در کشور مشتری پژوهش مشخص نیست و در دانشگاه‌ها استارتاپ‌هایی شکل می‌گیرند که بازاری برای بزرگ شدن ندارند.

وی با بیان اینکه در یکسال گذشته تمام تمرکز ما بر این بوده است که قانون حمایت از شرکت‌های دانش‌بنیان را اعمال کنیم، اضافه کرد: هم‌اکنون بیش از هزار و ۳۰۰ شرکت دانش‌بنیان شناسایی شده و برای دریافت تسهیلات به صندوق نوآوری شکوفایی معرفی شده‌اند.

ستاری از ستاد نانوفناوری به عنوان نمونه موفق در حوزه فناوری‌های نوین اشاره کرد و گفت: این ستاد با ۳۰ نفر عضو خوراک پژوهشی ۹۰ پژوهشکده را فراهم می‌کند و فروش میلیاردی دارد به نحوی که ایران یکی از پیشرفته‌ترین کشورها در بخش دستگاه‌های نانو به حساب می‌آید و اگر سیاستگذاری پژوهش در کل کشور مانند فناوری نانو اجرایی شود، شاهد پیشرفت‌های بسیاری خواهیم بود.

معاون علمی فناوری رئیس‌جمهور خاطرنشان کرد: اشتباه ما این است که به یک استاد دانشگاه پول می‌دهیم، در حالی که باید از توان دانشگاه، استاد و دانشگاهیان جهت پژوهش بهره ببریم؛ در حوزه پژوهش‌های بنیادی مانند موشک و هسته‌ای موفق عمل کرده‌ایم، چون پایه آن مربوط به قیمت نمی‌شود و پول در آن مطرح نیست، اما وقتی که کار تجاری انجام می‌دهیم و پول بلاعوض می‌دهیم هیچ موفقیتی نخواهیم داشت و این سم است.

وی با تأکید بر اینکه کار تجاری باید در قالب تسهیلات باشد و برای نیروی انسانی ارزش قائل شویم، بیان کرد: باید سیستم خلاقیت نوآوری ایجاد کنیم تا فارغ‌التحصیلان به استخدام دولتی فکر نکنند.

ستاری با اشاره به اینکه جهت‌گیری از اقتصاد نفتی به دانش‌بنیان باید در برنامه ششم توسعه دیده شود و فرهنگ اقتصاد دانش‌بنیان شکل گیرد، تأکید کرد: در حوزه مدیریت واحد فناوری با هدف مدیریت بر واردات و پتانسیل‌های اقتصادی کشور نیز باید تمرکز ویژه‌ای داشته باشیم و کل بودجه کشور را درگیر بحث فناوری کنیم.

معاون علمی فناوری رئیس‌جمهور گفت: هم اکنون بازار صنایع دستی و سوغات مشهد ۵۰۰ میلیارد تومان است که این بازار را چینی‌ها تسخیر کرده‌اند و ۱۰بر صفر به چینی‌ها باخته‌ایم.

ستاری در اهمیت به فارغ‌التحصیلان و پژوهش و ایجاد کسب و کارهای نوپا به عنوان برنامه‌های معاونت علمی فناوری ریاست جمهوری تأکید کرد.

سلامت

۷ راهکار برای اینکه انرژی بیشتر و خواب منظمی داشته باشید

جدیدترین یافته‌ها در علم خواب نشان می‌دهد، چیزی که مهم است، نیاز شما به یک خواب شبانه عالی است تا بتوانید بهترین بهره را از توانمندی‌های خود ببرید و در این مورد انگیزه شخصی‌تان چندان اهمیت ندارد.

بدن شما طبق یک ساعت درونی کار می‌کند که میان سیگنال‌های هشیارکننده و انگیزه‌های خواب تعادل ایجاد می‌کند. در یک برنامه روزانه درست انگیزه‌های خواب فرد با افزایش سیگنال‌های هشیارکننده کاهش می‌یابد. یک شخص سالم می‌تواند با ذهن هشیار ۱٦ تا ۱۷ ساعت بیدار بماند. در طول خواب انگیزه‌های خواب با کاهش سیگنال‌های هشیار کننده افزایش می‌یابد.

۷ تا ۹ ساعت بخوابید

برای بازسازی و سلامت عضلات، تقویت حافظه و رهاسازی هورمون‌های تنظیم‌کننده رشد و اشتها، به ۵ مرحله خواب نیازمندیم. یک فرد بزرگسال ۷ تا ۹ ساعت خواب برای گذراندن کامل این ۵ مرحله لازم دارد. کسانی که کم می‌خوابند و ظاهراً هشیارند، خودشان را فریب می‌دهند!

زمانی که شخصی برای مدت طولانی به اندازه کافی نمی‌خوابد فکر می‌کند که به این حالت عادت کرده است و چون دیگر احساس خواب آلودگی نمی‌کند، نیازی هم به خواب بیشتر ندارد. برای مثال کسی که به طور طبیعی ۸ ساعت می‌خوابیده و اکنون آن را به ٤ ساعت کاهش داده است، برای یک یا ۲ هفته احساس خستگی و ناراحتی می‌کند اما با گذشت زمان دیگر به این احساسش توجه نمی‌کند. بنابراین فکر می‌کند خودش را وفق داده اما خواب آلودگی چیز دیگری است، خواب آلوده بودن، یعنی اینکه مغز شما دیگر به سرعت سابق کار نمی‌کند.

حواس‌تان به آنچه قبل از خواب می‌خورید، باشد

از مصرف کافئین و قهوه پیش از خواب خودداری کنید و غذای سنگین هم نخورید، چون فرایند سوخت‌وساز غذا ساعت درونی‌تان را مختل خواهد کرد. الکل هم به دلیل خاصیت آرامبخشی‌اش موجب به خواب رفتن‌تان شده است و سوخت‌وساز آن در بدن می‌تواند منجر به اختلال در نیمه دوم و مهم چرخه خوابتان شود.

از ورزش تند و شدید پیش از خواب پرهیز کنید

نباید فرایین سوخت‌وساز بدن‌تان را با هالتر زدن و یا بازی پرشتابی مثل بسکتبال در انتهای روز افزایش دهید. زمانی که شب‌ها فعالیت‌تان بیش از حد باشد، سوخت‌وساز در بدن‌تان تا ساعت‌ها افزایش می‌یابد، موجب افزایش دما شده و مغز به دلیل بیدار ماندن دچار آشفتگی می‌شود. بنابراین مجبور می‌شوید برای به خواب رفتن تقلا و مبارزه کنید. این حرارت و گرما با گرمای پتو و یا دوش آب گرم متفاوت است.

اگر برنامه کاری‌تان به ناچار غیرعادی است، از وسایلی مانند پرده‌های تیره که جلوی نور را می‌گیرند برای کمک به سازگارکردن خودتان با ریتم شبانه‌روزی استفاده کنید.

عاداتی برای آماده شدن پیش از خواب داشته باشید

تصور کنید که بدن‌تان مانند یک اتومبیل است، زمانی که ناگهان ترمز می‌گیرید اتومبیل‌تان برای توقف به زمان نیاز دارد. شما نمی‌توانید بدن‌تان را سریعاً متوقف کنید، بلکه باید پیش از به خواب رفتن به آرامش برسید. توصیه می‌شود حداقل یک ساعت قبل از خواب تلفن همراه، لپ‌تاپ یا تلویزیون را کنار گذاشته و برای کمک به آرام کردن ذهن و به خواب رفتن چند دقیقه نفس عمیق بکشید.

میزان نور را کنترل کنید

بدن شما برای تنظیم ریتم شبانه‌روزی‌تان هورمون ملاتونین تولید می‌کند و تنظیم این هورمون به میزان نوری که دریافت می‌کنید بستگی دارد. بدن‌تان طوری برنامه‌ریزی شده است که در تاریکی به خواب برود و با روشنایی روز بیدار شود، بنابراین قبل از خواب با تاریک کردن محیط به بدن‌تان کمک کنید و پس از بیدار شدن تاریکی‌ها را کنار بزنید و از نور روز بهره ببرید.

نکته

مترجم و روزنامه نگار نشریات کودک و نوجوان:

نیاز مطبوعاتی کودکان مد نظر مسئولان باشد

یک مترجم و فعال رسانه‌ای حوزه کودک و نوجوان به اهمیت نشریات تخصصی و عمومی این حوزه اشاره کرد و گفت: مسئولان باید به نیاز و خواسته کودکان و نوجوانان در کتب و مطبوعات بیشتر بها دهند.

به گزارش ایرنا، سپیده خلیلی در همایش بررسی مسائل مطبوعات کودکان و نوجوان به سابقه کاری خود در عرصه رسانه پرداخت و ادامه داد: تنها خرید مجله و کتاب برای کودک کافی نیست؛ اینها بهانه‌هایی هستند برای نزدیکی پدر و مادر و بچه‌ها، آن‌هم در شرایط امروز که پدرها حکم عابر بانک را پیدا کرده‌اند و مادرها هم ناچارند از صبح تا عصر کار کنند و آنقدر خسته‌اند که توان کتاب و مجله خواندن برای بچه‌ها را ندارند.

به گفته این روانشناس کودکان و نوجوانان، جای اخلاق در مجلات کودک و نوجوان ما خالی است. خلیلی اظهار کرد: ما در قالب نشریات می‌توانیم سبک زندگی ایرانی اسلامی را به بچه‌های خود آموزش دهیم، همچنان که جای آزمایش‌های علوم به روشی شیرین و جذاب برای بچه‌ها در مجلات کودک و نوجوان خالی است. کسانی که در دفتر تعلیم کتب درسی فعالیت می‌کنند، تنها مواد اولیه را در اختیار بچه‌ها قرار می‌دهند، بدون اینکه با این مواد، غذایی خوشمزه برای کودکان بپزند.

به گفته وی، هر چه گروه سنی بچه‌ها پایین‌تر باشد نیاز بیشتری به مشارکت والدین احساس می‌شود. وقتی ما کتابی را برای خردسالان می‌خریم در واقع فعالیت مشترکی را به انجام می‌رسانیم، به این معنی که والد خود را در حد کودک پایین می‌آورد و این موجب نزدیکی کودک و والد می‌شود.

دیواری کوتاهتر از دیوار کودکان وجود ندارد

در ادامه این همایش، یک فعال رسانه حوزه کودک و نوجوان نیز با اشاره به اینکه دیواری کوتاه‌تر از دیوار بچه‌ها وجود ندارد، گفت: ما خیلی شعار می‌دهیم که بچه‌ها آینده‌سازان مملکت هستند و ما حواسمان به کودک هست، اما در عمل از بچه‌ها هیچ حمایتی نمی‌شود. هم بچه‌ها و هم مطبوعات کودک و نوجوان بی‌پناه هستند.

فریدون عموزاده‌خلیلی گفت: اگر نشریات دولتی چون مجلات رشد را نادیده بگیریم باید ببینیم باقی نشریه‌های کودک و نوجوان تا چه اندازه می‌توانند دوام بیاورند و سر پای خود بایستند. همان‌طور که بچه‌ها نیاز به مراقبت دارند و ما ناچاریم دستشان را بگیریم در ارتباط با فرهنگ و مطبوعات کودکان نیز چنین شرایطی وجود دارد.

سردبیر نشریه چلچراغ، مطبوعات کودک و نوجوان را تأثیرگذار در ذهن و زبان بچه‌ها دانست و گفت: نشریات کودک و نوجوان با توجه به اینکه به طور مستمر منتشر می‌شوند می‌توانند نقش مهمی در تربیت بچه‌ها و شکل‌گیری ذهن و زبان آنها داشته باشند، به همین خاطر هر حرکتی که در راستای حمایت از مطبوعات کودک و نوجوان رخ دهد، اقدام مبارکی است و باید از آن حمایت شود.

نخستین همایش بررسی مسائل مطبوعات کودکان و نوجوان با حضور حسین انتظامی، معاون مطبوعاتی وزیر فرهنگ و ارشاد اسلامی؛ جمعی از مدیران مسئول نشریات حوزه کودک و نوجوان و اصحاب رسانه در مجتمع فرهنگی و هنری سرچشمه برگزار شد.