پیام تاریخ، تمدن و فرهنگ مادستان
|ISNN: 2322-4665|

روزنامه همدان پیام

www.HamedanPayam.com

دوشنبه ● ۱۷ خردادماه ۱۳۹۵ ● ۳۰ شعبان ۱۴۳۷ ● ۶ ژوئن ۲۰۱۶ سال دوازدهم ● شماره ۲۶۵۱ ● ۸ صفحه روزنامه + نیازمندی‌ها+ ویژه همایش حقوق مصرف کننده ● ۵۰۰ تومان

ایران ۴ <آ
اقدام جدی برای رفع بیکاری

گردشگری ۸ <آ
«کلوخ اندازان» رسید

اقتصاد ۶ <آ
کاهش نرخ سود بانکی، اجاره بها را پایین می‌آورد

فرهنگ ۸ <آ
علی‌البدل از ورکانه روی آنتن می‌رود

تدارک ۲۹۸ برنامه برای کودکان کهن شهر همدان

۲ <آ

کانال خبری همدان‌پیام در تلگرام | telegram.me/hamedapayam
کانال نیازمندی‌های روزنامه در تلگرام telegram.me/bazarehamedan

پیغام آرمین از توکیو به خبرنگار همدان‌پیام:

به همدانی‌ها بگویید دست تک تکشان را می‌بوسم

۷ <آ

خوان خدا بر زمین گسترده شد

به میهمانی خدا می‌رویم

۵ <آ

رها کردن ۲ میلیون تن زباله صنعتی در اراضی لالجین

▪ مردم لالجین می‌گویند؛ لالجین در محاصره تلی از زباله صنعتی است

۳ <آ

استاندار در اجلاس استانی نماز و ولایت در شورای اداری مطرح کرد

حکومت صالحان با ریا و دروغ سازگار نیست

۲ <آ

مدیرکل ثبت احوال استان معارفه شد

شناسایی ۱۰۲ میلیون نفر ایرانی داخل و خارج کشور

۲ <آ

پیام مادستان منتشر شد، از روزنامه فروشی‌ها بخواهید

یادداشت روز

همه تقصیر گردن بانک‌ها نیست

نظام بانکی تنها چند ماه پس از پیروزی انقلاب (۱۷ خردادماه ۱۳۵۸) از سوی شورای انقلاب با ملی کردن بانک‌ها، جایگاه خود را در اقتصاد کشور قوام یافته دید. چه اینکه انقلابیون بلندنظر و ژرف‌نگر آن روز به خوبی به نقش بانک‌ها در چرخش چرخ صنعت و اقتصاد کشور و گردش اقتصادی پی برده بودند.بانک‌ها در دهه‌های گذشته از انقلاب اسلامی، در برهه‌هایی نقشی برجسته در پشتیبانی از بنیه اقتصادی جامعه و جلوگیری از روی دادن بحران‌ها ایفا کرده‌اند که بر کمتر مسئولی پوشیده است...

۲ <آ

نگاه

پاس ورزش استان را نابود کرد!

رئیس هیأت کشتی استان همدان گفت: به محض تخصیص اعتبارات استانی طلب آزادکاران برای حضور در لیگ برتر کشتی پرداخت خواهد شد و قطعاً این اتفاق تا یک ماه دیگر انجام می‌گیرد.جلال صابریون به ایسنا درباره شکایت تعدادی از آزادکاران به دلیل پرداخت نشدن مطالباتشان از سوی مسئولان تیم شورای شهر همدان، بیان کرد: متأسفانه در استان همدان حامی مالی وجود ندارد و بخش خصوصی حاضر به حمایت از ورزش نیست..

۷ <آ

مدیرکل امور اجتماعی استانداری:

دین دولتی موجب کاهش مشارکت جوانان می‌شود

مدیرکل امور اجتماعی استانداری همدان گفت: مستندات موجود بیانگر ناصحیح بودن موضوع دین گریزی جوانان است.

به گزارش ایرنا، مهرداد نادری‌فر در نشست هم‌اندیشی سازمان‌های مردم‌نهاد، جوانان و ورزشکاران با موضوع ترویج فرهنگ نماز بیان کرد: شنیده می‌شود برخی افراد عنوان می‌کنند جوانان دین‌گریز شده و تمایلی به خواندن نماز ندارند ولی وقتی دلایل بروز و ظهور دینی این موضوع بررسی می‌شود به نتیجه دیگری دست می‌یابیم.

وی گفت: حضور و مشارکت وصف‌ناپذیر جوانان در مناسبت‌های مذهبی از جمله اعتکاف، اربعین حسینی، شب زنده‌داری در شب‌های قدر و دیگر مسائل نشان از توجه جوانان به مسائل دینی است.

نادری‌فر بیان کرد: در ایام اربعین افرادی با پای پیاده عازم کربلا شدند که اگر افراد آنها را در کوچه و خیابان ببینند تصور می‌کنند آنها هیچگاه نماز نخوانده‌اند.

مدیرکل امور اجتماعی استانداری همدان خواستار مطالعه در زمینه علل و عوامل مشارکت و حضور خودجوش اقشار مختلف به ویژه جوانان در مناسبت‌های دینی و مذهبی شد.نادری‌فر تأکید کرد: در صورت دولتی شدن دین شاهد کاهش مشارکت و حضور افراد در مناسبت‌ها هستیم که باید چرایی این امر با وجود دین باور بودن جوانان، بررسی شود.

وی در خصوص اختلاف نظر بین هیأت امنا مساجد و جوانان نیز گفت: برخی از هیأت امنای مساجد نه تنها فعالیت مؤثری ندارند بلکه از حضور و مشارکت جوانان نیز جلوگیری می‌کنند.

مدیرکل ورزش و جوانان همدان نیز بیان کرد: مؤمنان در صورت مواجه شدن با مشکلات نماز را کلید حل آن می‌دانند چون نماز معراج مؤمن است و دید مؤمن را ارتقا می‌دهد.رسول منعم افزود: اقامه نماز یکی از روش‌های نزدیکی به خداست که موجب سلامت انسان و دوری انسان از گناه و معصیت می‌شود.

وی بیان کرد: نماز برای ورزشکاران و قهرمانان ورزشی یک فرصت متعالی برای رسیدن به موفقیت و دوری از هرگونه پلشتی است.

منعم گفت: اداره کل ورزش و جوانان همدان به منظور توسعه و ترویج فرهنگ نماز در بین کارکنان و هیأت ورزشی و جوانان برنامه‌هایی را اجرایی کرده است.

وی توجه به ایجاد و تجهیز نمازخانه در تمامی اماکن مراکز ورزشی، تشکیل شورای اقامه نماز و برگزاری جلسات بطور منظم ، اقامه نماز در ساختمانهای ورزشی، برگزاری همایش امر به معروف و نخستین همایش اخلاق را از اقدامات صورت گرفته در راستای ترویج نماز برشمرد.

در این آئین یکی از مخترعان مهرهوشمند که اختراع چندین دستگاه را نیز در کارنامه دارد خواستار حمایت و ارائه تسهیلات برای تولید انبوه این مهر شد.

گفتنی است این مهر دارای قابلیت های مختلف به خصوص ذکر ادعیه و پاسخ به سوال نمازگزار دارد و توسط پنج تن از مراجع تقلید مورد تائید قرار گرفته است.در این آئین از فعالان برجسته در امر نماز تقدیر به عمل آمد.

بازدید متخصصان فرانسوی از انستیتو پاستور اکنلو

متخصصان فرانسوی در انستیتو پاستور اکنلو با حضور در نشست‌ها و بازدید از این مجموعه، از توانمندی انستیتو پاستور ایران مطلع شدند.

مرکز تحقیقات بیماری‌های نوپدید و بازپدید انستیتو پاستور ایران در روستای اکنلو واقع در ۳۲ کیلومتری بخش شیرین‌سو شهرستان کبودراهنگ است که مارسل بالتازار فرانسوی از سال‌های ۱۳۲۵ تا ۱۳٤٥ در ایران مشغول تحقیقات و آزمایش بر روی حشرات و حیوانات بود. وی برای از بین بردن بیماری‌های واگیر نظیر طاعون- تیفوس تولارمی تلاش و تحقیق کرد.

این مرکز با احیای دوباره، تبدیل به موزه تحقیقاتی شده است که بر اساس سلسله مراتب نشست‌های تخصصی در پایگاه تحقیقاتی بیماری‌های نوپدید و بازپدید انستیتو پاستور ایران، اواخر اردیبهشت‌ماه امسال نشست ۳ روزه با موضوع تاکسونومی، فیلوژنی، ملکولار اپیدمیولوژی و بیماری‌های منتقله از جونده برگزار شد.

این نشست با حضور ٤ نفر از متخصصان موزه ملی تاریخ طبیعی پاریس، همکاران انستیتو پاستور ایران (بخش‌های اپیدمیولوژی، انگل‌شناسی، ویروس‌شناسی، میکروب‌شناسی، آربوویروس و مالاریا)، دانشگاه فردوسی مشهد، مرکز مدیریت بیماری‌ها و دانشگاه‌های علوم پزشکی تهران، کرمان، لرستان و ارتش برگزار شد.

به گزارش خبرنگار ما، شرکت‌کنندگان ضمن استفاده از ۱۵ سخنرانی ارائه شده در این دوره آموزشی، با حوزه‌های کاری یکدیگر آشنا شدند و طرح اولیه را برای انجام پروژه‌های مشترک در آینده تنظیم کردند.

در این برنامه، افراد شرکت‌کننده از نزدیک بازدیدی از روش‌های نمونه‌گیری در فیلد و کارهای آزمایشگاهی مرتبط با جونده داشتند و تیم فرانسوی نظرات خود را برای ارتقای روش‌های میدانی و آزمایشگاهی موجود برای جوندگان ارائه کردند.

شرکت‌کنندگان در این نشست هم بازدیدی از بخش‌های اپیدمیولوژی، سل، سیستماتیک ملکولی، قارچ‌شناسی، آربوویروس و بیوتکنولوژی انستیتو پاستور ایران انجام دادند و در جریان توانمندی‌های این بخش‌ها و انستیتو پاستور ایران قرار گرفتند.

اقتصاد مقاومتی اولویت تبلیغ در ماه رمضان امسال

مدیرکل تبلیغات اسلامی استان همدان گفت: مبلغان دینی در ماه مبارک رمضان با حضور در مساجد و روستاهای استان علاوه بر پرداختن به مسائل دینی موضوع اقتصاد مقاومتی را نیز تبیین می‌کنند.

حجت‌الاسلام علی دشتکی در گفت‌وگو با ایرنا بیان کرد: با توجه به نامگذاری امسال از سوی رهبری فرزانه انقلاب به "اقتصاد مقاومتی، اقدام و عمل" و تأکید معظم‌له به مباحث اقتصادی، تبیین این پیام به ویژه در ماه مبارک رمضان از اولویت‌های محوری سازمان تبلیغات اسلامی است.

وی گفت: تبیین "اقتصاد مقاومتی، اقدام و عمل" بر محوریت قرآن و عترت در دستور کار سازمان تبلیغات اسلامی این استان است.

دشتکی افزود: همچنین جایگاه و اهمیت اقتصاد مقاومتی در تحقق سبک زندگی اسلامی از دیدگاه مقام معظم رهبری، اهمیت مسئولیت‌پذیری جمعی برای تحقق اهداف پیام نوروزی معظم‌له و فرهنگ‌سازی اقتصاد مقاومتی بر اساس مفاهیم بلند انقلاب آموزه‌ها و ارزش‌های دینی در برنامه‌های تبلیغی مُبلغان قرار دارد.

مدیرکل تبلیغات اسلامی استان همدان بیان کرد: درست و بهینه مصرف کردن منابع و امکانات موجود و پرهیز از اسراف می‌تواند راهکار مناسبی برای دستیابی به اقتصاد مقاومتی باشد.

حجت‌الاسلام دشتکی گفت: بر این اساس سازمان تبلیغات اسلامی با برنامه‌ریزی‌های صورت گرفته در تلاش است که از فضیلت ماه مبارک رمضان بهترین بهره را ببرد.

آغاز سنجش سلامت نوآموزان در همدان از امروز

سنجش سلامت نوآموزان بدو ورود به دبستان در استان همدان از امروز ۱۷ خردادماه آغاز می‌شود.

رئیس آموزش‌وپرورش استثنایی استان همدان با بیان این خبر به فارس گفت: تابستان امسال برای سنجش سلامت نوآموزان بدو ورود به دبستان در همدان، ۲۰ پایگاه سنجش سلامت ثابت و سیار در نظر گرفته شده است.

پروین قربانیان با بیان اینکه در سال‌التحصیلی جدید ۲۸ هزار و ۵۰۰ نفر نوآموز در همدان به کلاس اول می‌روند، بیان کرد: برای سنجش سلامت نوآموزان بدو ورود به دبستان مبلغ ١٤ هزار تومان از خانواده‌ها اخذ می‌شود.

وی یادآور شد: اولیای نوآموزان با ارائه مدارک ثبت‌نامی به مدارس محل سکونت خود کد رهگیری دریافت می‌کنند و بعد در نوبت مقرر خودشان باید در پایگاه‌های سنجش حضور پیدا کنند.

رئیس آموزش و پرورش استثنایی استان همدان افزود: از جمله مدارک مورد نیاز برای سنجش سلامت نوآموزان، شناسنامه نوآموز، کارت واکسیناسیون و مبلغ ١٤ هزار تومان وجه نقد است.

قربانیان بیان کرد: در پایگاه‌های سنجش سلامت، سلامت بینایی، شنوایی، مهارت گفتاری نوآموز و آمادگی تحصیلی و... بررسی می‌شود.

وی گفت: پس از ارزیابی‌های مختلف در پایگاه‌های سنجش، نوآموزان برای انجام معاینات پزشکی به مراکز بهداشت درمانی محل سکونت خود معرفی می‌شوند.

ادامه آسفالت و جدول‌گذاری در منطقه ۳ شهرداری

مدیر منطقه ۳ شهرداری همدان از استمرار عملیات آسفالت و جدول‌گذاری در سطح این منطقه از شهر همدان خبر داد.

به گزارش روابط عمومی منطقه ۳ شهرداری رحیم الوندی گفت: عملیات جدول‌گذاری به طول ٤ هزار متر و آسفالت‌ریزی با تناژ بالغ بر ۲ هزار و ۵۰۰ تن در سطح معابر اصلی و فرعی منطقه ۳ شهرداری در حال اجراست.

وی در ادامه با اشاره به اینکه توزیع و پخش آسفالت در سطح معابر از خواسته‌های مهم شهروندان است بیان کرد: با اجرای این عملیات در سطح وسیعی از منطقه خواسته‌های شهروندان به نحو مطلوبی محقق شده است.

الوندی در ادامه به تشریح آمار پخش آسفالت از ابتدای سالجاری در سطح منطقه پرداخت و گفت: معابر این منطقه از جمله سرگذر، کوچه مصیبیان، شهرک شهید مدنی شامل کوچه‌های گلچین۵، اطلس۳، لادن ۷، لادن ۱۱، شبنم ۹، شهید قاسمی، کوی اندیشه، کوچه‌های برزین، برزین ۲، ۱۲ متری سعدی، سعدی٦، زمین شهری، کوچه سعادت، کوی مزدقینه، کوچه‌های شعبانی، عبدل، الماسی، میدان امام حسین(ع)، خیابان پلیس و جاده قاسم‌آباد از ابتدای سال مورد اجرای عملیات آسفالت‌ریزی قرار گرفتند.

وی میزان آسفالت استفاده شده در این معابر را حدود ۲ هزار و ۸۰۰ تن اعلام کرد که این عملیات با هزینه‌ای بالغ بر ٤ میلیارد و ۷٦۰ میلیون ریال در مساحت ۱۷ هزار و ٦٤۰ مترمربع انجام شده است.

مدیر منطقه ۳ شهرداری همدان همچنین در ادامه از انجام پروژه جدول‌گذاری در معابر منطقه خبر داد و افزود: بهسازی و جدول‌گذاری معابر از نیازهای ضروری و زیربنایی است و تعویض جدول‌ها مستهلک خیابان‌ها و بهسازی معابر در زیبایی شهر تأثیر زیادی دارد.

الوندی ادامه داد: با توجه به قدمت اکثر خیابان‌ها و معابر این منطقه نیاز به زیرسازی و اقدامی اساسی در سطح معابر احساس می‌شود.

وی از جدول‌گذاری در سطح منطقه به طول ٤ هزار متر و با هزینه‌ای بالغ بر یک میلیارد و ٤۰۰ میلیون ریال در معابری از جمله بلوار بدیع‌الزمان، پارک گلچین، پارک ایثار، بلوار ملت، پل هوایی، علاقبندیان و خیابان امکان خبر داد.

مدیر منطقه ۳ شهرداری همدان در پایان، تسهیل در تردد و عبور و مرور، ساماندهی و زیباسازی فضاهای شهری و مناسب‌سازی پیاده‌روها و جدول‌های حاشیه خیابان‌های منطقه را از دیگر اهداف اجرای این طرح اعلام کرد.

هوالباقی
جناب آقای مهندس
منوچهر رضایی
نایب‌رئیس محترم اتاق بازرگانی صنایع،معادن و کشاورزی استان همدان
با کمال تأسف و تأثر درگذشت پدر گرامیتان را خدمت شما و خانواده معززتان تسلیت عرض نموده از درگاه خداوند متعال برای آن مرحوم رحمت واسعه و برای بازماندگان صبر جمیل مسألت داریم.
اتاق بازرگانی،صنایع،معادن و کشاورزی استان همدان

هوالرحمان
جناب آقای مهندس
منوچهر رضایی
مدیرعامل محترم شرکت بهتاک‌ملایر و عضو محترم هیأت مدیره خانه صنعت،معدن و تجارت استان همدان
با نهایت تأسف و تأثر درگذشت پدر گرامیتان شادروان حاج سیف ا... رضایی را تسلیت عرض نموده،از درگاه خداوند سبحان برای آن مرحوم علو درجات و برای سایر بازماندگان صبر و بردباری مسالت داریم.
هیأت مدیره
خانه صنعت، معدن و تجارت استان همدان

اطلاعیه
صاحبان محترم مشاغل
آخرین مهلت ارائه الکترونیکی اظهار نامه مالیاتی از طریق سامانه WWW.TAX.GOV.IR حداکثر تا پایان خردادماه سال جاری می‌باشد.
روابط عمومی
اداره کل امور مالیاتی استان همدان

پیام تاریخ، تمدن و فرهنگ مادستان
The Message Of Madestan's History & Civilization & Culture
روزنامه همدان پیام
۲
دوشنبه ● ۱۷ خرداد ماه ۱۳۹۵ ● شماره ۲۶۵۱
خبر
khabar@hamedanpayam.com

روستاییان از کلاه ایمنی خوششان نمی‌آید

رئیس پلیس‌راه استان همدان بی‌توجهی موتورسواران به قانون و استفاده نکردن آنها از کلاه ایمنی را نگران‌کننده دانست.
علی عزیزی در گفت‌وگو با ایرنا گفت: درصد بالایی از افرادی که در جاده‌های برون شهری و روستایی اقدام به تردد می‌کنند فاقد گواهینامه هستند.
وی افزود: بسیاری از خانواده‌ها نیز نسبت به این موضوع بی‌توجه بوده و مانع تردد و استفاده فرزندان از موتورسیکلت نمی‌شوند.
عزیزی بیان کرد: بر اثر برخورد رخ به رخ یک دستگاه موتورسیکلت با سواری پژو ۴۰۵ در جاده طاس‌بندی - جوکار از توابع ملایر، راکب موتورسیکلت در دم جان باخته و ترک‌نشین آن مجروح شد.
رئیس پلیس راه استان همدان گفت: راکب موتورسیکلت کمتر از ۱۴ سال و سرنشین آن ۱۰ سال سن دارد که باید از والدین آنها پرسید چگونه اجازه داده‌اند فرزندشان که حتی به سن قانونی دریافت گواهینامه هم نرسیده‌اند اقدام به استفاده از موتورسیکلت کنند.
عزیزی بیان کرد: این سانحه به خاطر سبقت و انحراف به چپ موتورسیکلت رخ داده و راکب موتورسیکلت با سر به شیشه جلو پژو برخورد کرده و جان خود را از دست می‌دهد.
وی گفت: با وجود برگزاری جلسات توسط عوامل پلیس‌راه در مساجد روستا و ارائه توصیه‌های پلیسی برای کاهش سوانح جاده‌ای، ولی روستاییان هیچگونه همکاری به خصوص در زمینه استفاده از کلاه ایمنی هنگام تردد با موتورسیکلت، نکرده حتی معتمدان محلات نیز به توصیه‌ها و هشدارهای دلسوزانه پلیس توجهی ندارند.

استاندار در اجلاس استانی نماز و ولایت در شورای اداری مطرح کرد

حکومت صالحان با ریا و دروغ سازگار نیست

▪ نماینده رئیس‌جمهور در امر نماز: می‌توان جامعه‌ای داشت که در آن دروغ و تهمت نباشد

۲ روز مانده به آغاز ماه رمضان شورای اداری استان برای اهتمام به اقامه فریضه نماز تشکیل جلسه داد. در این نشست که با عنوان اجلاس استانی نماز و ولایت برگزار شد نماینده رئیس‌جمهور در امر نماز، مسئولان ارشد و جمعی از روحانیون استان حضور یافتند.
استاندار همدان در این اجلاس با اشاره به ایام ۱۴ و ۱۵ خرداد به نقش مردم در شکل‌گیری انقلاب اسلامی و محوریت روحانیت اشاره کرد و گفت: اگر اعتقاد بی‌چون و چرای مردم به روحانیت و ولایت نبود انقلاب به ثمر نمی‌رسید.
محمدناصر نیکبخت در ادامه با تأکید بر نقش اتحاد در شکل‌گیری انقلاب افزود: در سخنان رهبر انقلاب در مراسم ۱۴ خرداد نیز مقام معظم رهبری تأکید کردند که به اتحاد ملت و دولت نباید آسیب وارد شود.
وی در ادامه با بیان بخشی از پیام رهبر معظم انقلاب به سیزدهمین اجلاس سراسری نماز گفت: رهبری در این پیام نماز را نخستین ثمره و نشانه حکومت صالحان دانستند که ویژگی‌های متعددی دارد.
استاندار افزود: حکومت صالحان با برپا داشتن نماز از همه منکرات به دور است؛ چراکه نماز با فساد سازمان یافته، ترجیح منافع گروهی و جناحی بر منافع ملی منافات دارد و با قانون‌گریزی، قانون‌ستیزی، تضییع حقوق مردم، فریب، دروغ و ریا سازگار نیست.
نیکبخت در ادامه برشمردن ویژگی‌های حکومت صالحان گفت: در این حکومت مناسبات صالحان ایمانی است و معیار تعاملات الهی است و اجتماع آنها بر اساس یکرنگی و تقواست. در حکومت صالحان برای خارج کردن رقیب از میدان، حق‌پوشی نکرده و ترویج یأس و ناامیدی نمی‌شود بلکه از وحدت استقبال کرده و از شعبه شعبه کردن مردم منفعت نمی‌جویند.
استاندار همدان با بیان اینکه در حکومت صالحان کسی به اموال عمومی دست‌درازی نمی‌کند بلکه از رنج مردم رنج می‌برند، افزود: میوه حکومت صالحان نماز است و از این‌رو در ادارات استان استقبال شایسته‌ای از نماز صورت می‌گیرد.
نیکبخت در پایان سخنان خود از مسئولان و فرمانداران استان خواست که در برپا داشتن شئونات اسلامی و نماز در ادارات اهتمام بورزند و به بانوان کارمند هم توصیه کرد که رعایت حجاب و پوشش اسلامی را در نظر داشته باشند.

به فرزندان باید از کودکی ترویج نماز کرد

نماینده ولی فقیه در استان و امام‌جمعه همدان هم در اجلاس استانی نماز و ولایت با تأکید بر آثار نماز در جامعه گفت: اگر نماز حقیقی اقامه شود مانع بسیاری از گناهان کبیره و صغیره می‌شود؛ چراکه نماز به رودی می‌ماند که به تمام شئونات زندگی انسان کانال‌کشی دارد. آیت‌ا... طه‌محمدی با اشاره به تأکید قرآن بر یاری گرفتن از نماز در مشکلات افزود: حتی حکیم هزاره‌ها به عنوان انسان بی‌نظیر در زمان خود هر وقت با مسأله پیچیده‌ای برخورد می‌کرد با خضوع و خشوع به نماز می‌ایستاد و از خداوند طلب علم می‌کرد.
نماینده استان در مجلس خبرگان رهبری راه رسیدن به سعادت را یاری جستن از نماز و ولایت دانست و تأکید کرد: پدران و مادران وظیفه دارند فرزندان خود را از کودکی به خواندن نماز تشویق و ترغیب کنند.
آیت‌ا... طه‌محمدی در پایان سخنان خود از تلاش‌های صورت گرفته در استان برای ترویج اقامه نماز تقدیر کرد.
در ادامه نشست شورای اداری استان، نماینده رئیس‌جمهور در امر اقامه نماز به عنوان میهمان ویژه هدف از برپایی نماز را رسیدن به آرمان صالح شدن جامعه عنوان و تأکید کرد: می‌شود قومی باشیم که دروغ نگوییم و تهمت نزنیم و طلاق در بلاد ما به حداقل برسد.محمدحسین رضایی در ادامه به رضایت مسئولان اقامه نماز از دستگاه‌های استان بیان کرد: از استان همدان این پیام را به دیگر استان‌ها خواهم برد که تمامی مسئولان همدان یا وحدت و همدلی، پاشنه کشیده در خدمت اقامه نماز هستند و هیچ اختلافی در این‌باره با اقامه نمازی‌ها ندارند.
نماینده رئیس‌جمهور در امر نماز با بیان اینکه هم‌اکنون به لحاظ قانونی زمینه‌های گسترش و ترویج اقامه نماز در کشور فراهم است، گفت: بنا بر آنچه رهبری فرمودند امروز ترویج نماز یک مسئولیت همگانی است و انگیزه‌ای بالاتر از تکالیف دولتی لازم دارد.
رضایی به تلاش بیگانگان برای جذب جوانان با شیوه‌های رایج اشاره کرد و افزود: اگر ما نمی‌توانیم از این روش‌های ثابت شده برای جذب جوانان بهره ببریم از تغییریافتگی ما حکایت دارد.
دبیر ستاد اقامه نماز در استان نیز در سخنانی در این اجلاس با تقدیر از تلاش دستگاه‌های استان در ترویج و اقامه نماز تأکید کرد: ما صرفاً به دنبال نماز خواندن نیستیم بلکه هدف نمازی کردن جامعه است. جامعه‌ای که نمازی باشد اخلاقی شده و در آن حقوق اجتماعی و فردی رعایت می‌شود و تمام آفات و بدی‌ها از آن دور خواهد شد. حجت‌الاسلام مرتضی حسنی‌حلم در پایان بر سوق دادن جامعه به سمت نشاط معنوی تأکید و از نبود مانع در راه اقامه نماز در استان تقدیر کرد.
اجلاس استانی نماز و ولایت با تجلیل از دستگاه‌های برتر در اهتمام به اقامه نماز در ایام نوروز به پایان رسید. در این آیین از ۱۲ دستگاه و نهاد موفق تقدیر و لوح سپاس به مدیران اهدا شد.

مدیرکل ثبت احوال استان معارفه شد

شناسایی ۱۰۲ میلیون نفر ایرانی داخل و خارج کشور

روز گذشته مراسم تودیع و معارفه مدیران کل ثبت احوال برگزار و محمود علیپور که پیش از این سابقه اجرایی و مدیریتی در استان‌های کشور را دارد به عنوان مدیرکل جدید منصوب و معارفه شد.
معاون برنامه‌ریزی و توسعه منابع انسانی ثبت‌احوال در این مراسم با بیان اینکه مأموریت اصلی ثبت احوال ایجاد بستر مناسبی برای شناسایی ایرانیان است، گفت: خدماتی که سازمان ثبت احوال ارائه می‌دهد همانند عنصر آب‌وهوا ضروری و لازم است، زیرا بدون شناسایی برقراری هیچ نوع خدمتی به طور مطمئن عملی نخواهد بود.
محمدابراهیم طریقت آمارهای جمعیتی و ثبت وقایع چهارگانه را پایه‌ترین فعالیت ثبت‌احوال برای مدیریت کشور عنوان کرد و افزود: اصلی‌ترین هدف در اداره کشور ترفیع حال معنوی و مادی مردم است که ثبت‌احوال در این راستا نیز اقداماتی انجام می‌دهد.
وی افزود: در حال حاضر در پایگاه اطلاعاتی جمعیتی کشور ۱۰۲ میلیون نفر ایرانی داخل و خارج کشور شناسایی شده که البته تعدادی از آنها ثبت فوت شدند اما در هر حال خانواده‌ها و بازماندگان آنان از ثبت احوال همچنان خدمت دریافت می‌کنند.
به گفته طریقت، سازمان ثبت احوال در دو محیط معمول نزدیک به ۱۰۰ سال است که انجام وظیفه می‌کند و مردم با دو محصول آن یعنی شناسنامه و کارت ملی آشنا هستند به دنبال فرصت‌سازی برای این است که در تمامی پیشخوان‌ها این امکان فراهم شود که با مراجعه افراد ارتباط برقرار و تبادل خدمت نیز انجام گیرد.
معاون برنامه‌ریزی و توسعه منابع انسانی ثبت‌احوال وجود فضای مجازی را هم فرصت و هم تهدید دانست و افزود: فضای مجازی در کنار تهدیدهایی که دارد فرصت خوبی نیز می‌تواند باشد به جهت اینکه از این فضای در قالب دولت الکترونیک می‌توان استفاده کرد و ضمن ارائه خدمات مطمئن با سرعت بیشتر هزینه‌های کمتری را نیز متحمل شد. طریقت با بیان اینکه این اقدام منجر به افزایش رضایتمندی و سرعت انجام کار می‌شود، بیان کرد: یکی از نیازهای جدی در این حوزه بحث شناسایی است که در فضای مجازی امری پیچیده است.
وی در بخش دیگری از سخنانش به همکاری ثبت احوال در انتخابات اشاره کرد و افزود: انتخابات اخیر یکی از نادرترین انتخاباتی بود که تک تک افرادی که اخذ تعرفه در شعبه داشتند از طریق پایگاه شناسایی شده بودند و این امر موجب اطمینان خاطر برگزارکنندگان انتخاب بود، زیرا به درستی این انتخابات در راستای قانون برگزار شد.
طریقت گفت: در حال حاضر در تمامی دفاتر ثبت اسناد رسمی امکانی را ایجاد کرده‌ایم تا در معاملات بحث شناسایی افراد به سرعت در همان مکان انجام گیرد تا از هرگونه سوءاستفاده جلوگیری شود.
معاون سیاسی و امنیتی استاندار همدان نیز در این آیین بیان کرد: شخصیت برجسته امام(ره)، نگاه و دغدغه ایشان نسبت به آینده کشور بسیار متفاوت‌تر به خیلی از کسانی که در روزگار ایشان بود و همین امر منجر به پیروزی انقلاب در ۲۲ بهمن شد.
محمدابراهیم الهی‌تبار به نقش استان همدان در ادوار مختلف تاریخ کشور اشاره کرد و افزود: همدان نقش بسزایی در پیروزی انقلاب و دفاع مقدس داشته به طوری که امام(ره) در قضایای ۱۴ و ۱۵ خرداد ۲ بار برای مردم همدان پیام فرستادند که بازرگانان و روحانیون به خاطر نهضت انقلابی که آغاز کردند مورد خطاب و حمایت امام(ره) قرار گرفتند.
وی در ادامه با اشاره به حوزه سند تحول جمعیتی کشور گفت: سیاست‌های کلی جمعیت توسط مقام معظم رهبری با عنوان راهبرد و سیاست کلی نظام در حوزه جمعیت ابلاغ شده و بخش‌های مختلف نظام نیز اقداماتی در این راستا داشته‌اند.
الهی‌تبار ادامه داد: استان همدان نیز در این راستا تمام تلاش خود را به کار بست و نخستین اقدامی که انجام داد بحث تهیه نرخ سند باروری در استان بود به طوری که براساس هدف‌گذاری‌ها تلاش بر این بود تا نرخ باروری استان از ۱/۸ درصد به ۲/۱ درصد برسد.
معاون سیاسی و امنیتی استاندار همدان بیان کرد: در برنامه ششم توسعه به مسائل اجتماعی نگاه پررنگی دارد و مسائل تحول جمعیتی نیز به خوبی رصد می‌شود.
مدیرکل سابق ثبت احوال استان همدان نیز گفت: در طول ۷ سالی که در استان همدان فعالیت داشتم با همکاری و تعامل همکاران اقداماتی صورت گرفت که ثمره و نتیجه آن ارتقای سطح پوشش وقایع حیاتی چهارگانه، تشکیل مستمر جلسات شورای هماهنگی ثبت وقایع در استان و شهرستان‌ها و تشکیل شورای راهبردی جمعیت و پیگیری سیاست‌های ابلاغی جمعیت بود.
عبداله مقصودی بیان کرد: آرشیو الکترونیکی ۴ میلیون و ۴۰۰ هزار برگ سند سجلی شامل ولادت و فوت و بهره‌برداری از آن، راه‌اندازی سامانه‌های خدماتی مختلف از جمله سامانه صدور شناسنامه مکانیزه تحت وب، سامانه صدور شناسنامه نوزاد در زایشگاه، سامانه شبکه اعلام ولادت، اتوماسیون اداری از دیگر اقدامات صورت گرفته در این مدت است.
به گفته مقصودی‌فر، برون‌سپاری بخشی از فعالیت‌های قابل واگذاری در راستای اصل ۴۴ قانون اساسی به دفاتر پیشخوان و تقویت بخش خصوصی، ایجاد گنجینه اسناد سجلی شهدا، علما، روحانیون، مشاهیر و بزرگان، راه‌اندازی سامانه صدور کارت ملی هوشمند و استخدام بیش از ۵۰ نفر از دیگر فعالیت‌های انجام شده است.
محمود علیپور مدیرکل جدید ثبت احوال نیز گفت: نقش و جایگاه ثبت‌احوال در کشور آنگونه که باید و شاید شناخته شده نیست و این در حالی است در تمامی ابعاد توسعه همه‌جانبه مدنظر مسئولان کشور نقش ثبت احوال پررنگ است.

یادداشت روز

همه تقصیر گردن بانک‌ها نیست

نظام بانکی تنها چند ماه پس از پیروزی انقلاب (۱۷ خردادماه ۱۳۵۸) از سوی شورای انقلاب با ملی کردن بانک‌ها، جایگاه خود را در اقتصاد کشور قوام یافته دید. چه اینکه انقلابیون بلندنظر و ژرف‌نگر آن روز به خوبی به نقش بانک‌ها در چرخش چرخ صنعت و اقتصاد کشور و گردش اقتصادی پی برده بودند.
بانک‌ها در دهه‌های گذشته از انقلاب اسلامی، در برهه‌هایی نقشی برجسته در پشتیبانی از بنیه اقتصادی جامعه و جلوگیری از روی دادن بحران‌ها ایفا کرده‌اند که بر کمتر مسئولی پوشیده است.
اما بانک‌ها در سالیان اخیر به دلایل و اسباب مختلف زیر ذره‌بین جامعه قرار گرفته تا جایی که با گسترش فعالیت‌های اقتصادی- مفید و مضر- به اندازه آن نقش بانک‌ها نیز توسعه یافته است که در نقاطی این نهاد را به جایگاه اتهام نیز برده است. اتهاماتی از این قبیل که بانک‌ها به سمت و سوی سیستم‌های ربوی سوق پیدا کرده‌اند یا علی‌رغم زیان‌آور بودن برای منافع عمومی خود مستقیماً وارد عرصه‌های سرمایه‌گذاری و خرید بنگاه‌های اقتصادی شده‌اند. اتهاماتی که با کشیده شدن پای برخی مدیران بانکی به پرونده‌های اختلاس و مفاسد اقتصادی بیشتر رنگ گرفت و دیدگاه عمومی را به بانک‌ها خاکستری کرد.
اما به واقع بانک‌ها فارغ از اینکه دسترسی بالایی به منابع پولی و نفوذ را داشته‌اند خود بازیگر سناریوهایی بودند که از سوی سیستم‌های ناکارآمد و رانت‌پرور اقتصادی نوشته شده است. اگر در برهه‌ای دیده می‌شود که تعداد شعب بانکی و مؤسسات اعتباری بیشتر از حتی اغذیه‌فروشی‌ها در شهر همدان می‌شود به واسطه گرایش سیستم اقتصادی به سمت بازارهای غیرمتشکل بوده که نهایتاً انحراف مسیر بانکداری را در پی داشته است.
می‌بینیم که امروز برخی بانک‌های خصوصی حتی در استان ما علی‌رغم در اختیار داشتن بیشترین منابع از سپرده‌های مردم و به جای ایجاد گردش اقتصادی و اعطای تسهیلات به واحدهای تولیدی مشغول هزینه این سپرده در خارج از استان یا مستقیم در بازارها و بنگاه‌ها سرمایه‌گذار شدند.
این اما گوشه‌ای از آفت مبتلا به نظام بانکی در کشور است. امروز در حالی از بانک‌ها در عرصه اقتصادی انتظار نقش‌آفرینی می‌رود که زمینه حضور مؤثر بر اثر رفتارهای بی‌حساب و کتاب مسئولان سابق تا حدودی از بین رفته و حتی دستگاه‌های ناظر را هم گهگاه از موانع سیستم بانکی شده‌اند.
به عنوان نمونه در استان ما، استاندار در حالی از بانک‌ها- البته تا قسمتی از آن به درستی تأکید می‌شود- توقع اعطای تسهیلات و سهل‌گیری به سرمایه‌گذاران و تولیدگران را دارد که بانک‌ها بیشتر زیر ذره‌بین نهادهای نظارتی قرار گرفته‌اند ودر واقع سختگیری‌های قانونی دست‌وپای کارشناسان بانکی در ارائه خدمات و درصدی از ریسک‌پذیری را بسته است.
نمونه این سختگیری‌ها را می‌توان در زندانی شدن یکی از مدیران بانکی استان دید که جرأت و جسارت اقدام را از باقی مدیران و کارشناسان بانکی می‌گیرد. در واقع مدیران و کارشناسان بانکی وقتی می‌بینند که در قبال رفتارهای شجاعانه و دارای ریسک حمایت قانونی وجود ندارد، مؤکدات استاندار در سهل‌گیری‌ها را کمتر توجه می‌کنند. این نکته مغفول مانده‌ای است که مدیریت ارشد استان هنگام تذکر و توصیه به رؤسای بانکی استان باید در نظر داشته باشد.
کسی از بانک‌ها توقع کار خلاف قانون را نداشته و ندارد اما آنچه که در شرایط کنونی نیاز دیده می‌شود حمایت از مدیرانی است که دست و پا بسته‌تر از گذشته حرکت می‌کنند و رفتارهای مچ‌گیرانه محتاطشان کرده است.

هزینه ثبت‌نام مدارس تا ۳۰ هزار تومان بیشتر نیست

رئیس اداره ارزیابی عملکرد و پاسخگویی به شکایات اداره کل آموزش‌وپرورش همدان گفت: مدارس همدان حق دریافت وجه اضافی از خانواده‌ها هنگام ثبت‌نام دانش‌آموزان را ندارند.
حسن رجبی در گفت‌وگو با فارس بیان کرد: ثبت‌نام دانش‌آموزان کلاس اولی در همدان از اول خردادماه آغاز شده و تا ۳۱ مردادماه امسال ادامه خواهد داشت.
وی با بیان اینکه بقیه مقاطع نیز پس از پایان امتحانات آغاز خواهد شد، گفت: مبلغی که مدارس باید از اولیای دانش‌آموزان بابت هزینه ثبت‌نام اخذ کنند شامل پول کتاب، بیمه و هزینه جزئی پست است.
رئیس اداره ارزیابی عملکرد و پاسخگویی به شکایات اداره کل آموزش‌وپرورش همدان گفت: علاوه بر این هزینه مدارس حق هیچگونه دریافت وجه اضافی را ندارند.
وی با بیان اینکه مبلغ پایه ثبت‌نام برای دانش‌آموزان ابتدایی نهایتاً تا ۳۰ هزار تومان است، یادآور شد: در مدارس استان بنری شامل روند ثبت‌نام و اعلام شماره‌های رسیدگی به شکایات نصب شده که خانواده‌ها می‌توانند در صورت مشاهده تخلف با شماره‌های مورد نظر تماس حاصل کنند.
رجبی افزود: شماره‌های رسیدگی به شکایات ثبت‌نامی در مدارس اداره کل آموزش‌وپرورش استان همدان ۳۸۲۷۲۸۴۶ و ۳۸۲۶۰۵۹۵ است.
رئیس اداره ارزیابی عملکرد و پاسخگویی به شکایات اداره کل آموزش‌وپرورش همدان ادامه داد: اولیای دانش‌آموزان می‌توانند در سایت آموزش‌وپرورش نیز شکایات خود را ثبت کنند.
وی گفت: در مجموع در سطح استان همدان ۳ هزار و ۲۰۰ مدرسه داریم که بازرسی‌ها برای نظارت بر روند ثبت‌نام دانش‌آموزان به صورت سرزده انجام می‌شود.

shenide@hamedanpayam.com

شنیده‌ها

۱- برخی اقلام اساسی سفره افطار افزایش پیدا کرده است. گفته می‌شود در آستانه ماه رمضان قیمت اقلام اساسی به مانند مرغ و خرما افزایش یافته است. گویا پیش‌بینی افزایش قیمت اقلام دیگر نیز با توجه به افزایش تقاضا شده است.
۲- پروژه‌های عمرانی استان به احداث نمازخانه مکلف شده‌اند. گفته می‌شود استاندار روی احداث نمازخانه‌ها در پروژه‌های عمرانی تأکید کرده است. گفتنی است نماینده رئیس‌جمهور در امر نماز از وضعیت ترویج و گسترش نماز در استان همدان اظهار رضایت کرده است.
۳- افزایش کرایه تاکسی با استقبال راننده‌ها همراه شده است. گفته می‌شود برخی از تاکسی‌ها هنوز مایل به دریافت کرایه سابق از مسافران هستند. گویا این اقدام به دلیل نبود پول خُرد و به زحمت افتادن مسافران و راننده‌ها صورت می‌گیرد. گفتنی است کرایه تاکسی‌ها اخیراً و با گذشت ۲ ماه از سال افزایش پیدا کرد.
۴- برخی دستگاه‌ها در مقابل واگذاری پروژه‌ها همچنان مقاومت می‌کنند. شنیده شده برخی دستگاه‌ها علی‌رغم تأکید دولت پروژه‌های خود را حفظ کرده و حاضر به واگذاری نیستند. گویا برخی از این مقاومت‌ها به دلیل ناآشنایی با شیوه‌های واگذار و برخی دیگر هم احتیاط مدیران برای پاسخگویی احتمالی به دستگاه‌های نظارتی است.

خبر

جانشین فرمانده سپاه انصارالحسین(ع) تأکید کرد

تعامل با دولت و انتقاد سازنده ویژگی سپاه است

جانشین فرمانده سپاه انصارالحسین(ع) استان همدان تلاش برای تحقق اهداف انقلاب اسلامی را از وظایف همه ملت دانست و گفت: سپاه در خط مقدم مطالبه‌گری خواسته‌های مقام معظم رهبری است.
به گزارش ایرنا، مظاهر مجیدی در مراسم تودیع و معارفه فرمانده سپاه ناحیه اسدآباد، انتقاد سازنده، تعامل با دولت و دستگاه‌های اجرایی و مراقبت از خطوط قرمز نظام را از ویژگی‌های برجسته سپاه ذکر کرد و افزود: هر مسئولی که بخواهد از خطوط قرمز نظام خارج شود سپاه هوشیارانه در آنجا حضور خواهد داشت.
وی با اشاره به سخنان رهبر فرزانه انقلاب در روز ۱۴ خرداد، شاخصه‌های انقلابی بودن را برای همه افراد جامعه یادآوری کرد و گفت: انقلابی بودن تنها به کسانی که در جریان انقلاب بودند اطلاق نمی‌شود بلکه تمام جوانان این سرزمین که رفتار و منش امام خمینی(ره) را الگو و سرمشق خود قرار دهند و برای تحقق آرمان‌های امام(ره) تلاش کنند انقلابی هستند.
مجیدی با بیان اینکه مقام معظم رهبری الگویی برگرفته از کردار و منش حضرت امام خمینی(ره) است بیان کرد: اگر خواهان ادامه راه امام راحل هستیم باید در مسیر ولایت فقیه حرکت کنیم.
وی با اشاره به تعریف دشمن از انقلابی‌گری گفت: دشمن برای ما تندرو، کندرو و میانه‌رو تعریف می‌کند و ما نباید اجازه بدهیم کسانی که جوانانی که تفکر انقلابی دارند به بهانه‌های افراطی‌گری کنار بروند بلکه باید در صحنه حضور داشته باشند.
جانشین فرمانده سپاه انصارالحسین (ع) با بیان اینکه در برخی دانشگاه‌ها حضور نیروهای انقلابی کشورمان در سوریه، افغانستان، یمن و عراق را زیر سؤال می‌برند، افزود: دفاع از مستضعفان خواسته بنیانگذار کبیر انقلاب اسلامی و نشأت گرفته از تفکر انقلابی است.
وی در ادامه با بیان اینکه شهرستان اسدآباد دارای ظرفیت و قابلیت‌های فراوان در زمینه انسانی، فرهنگی و اقتصادی است، بیان کرد: سردار شهید قهاری نمونه‌ای از نخبگان این خطه و موجب سرفرازی مردم اسدآباد است و مسئولان برای شناسایی و بهره‌وری کامل از قابلیت‌های این منطقه باید بکوشند.
در پایان از زحمات حسن وحدت‌جعفری قدردانی و حسن مرادی به فرماندهی سپاه ناحیه اسدآباد منصوب شد.

تجلیل از مجریان طرح دادرس در همدان

اجرای طرح جاهد در آینده نزدیک

در مراسمی با حضور مدیرعامل جمعیت هلال احمر استان همدان و معاون تربیت و سلامت آموزش‌وپرورش این استان از مجریان طرح دادرس تجلیل شد.
به گزارش روابط عمومی جمعیت هلال احمر استان همدان، بهروز کارخانه‌ای این جمعیت با اشاره به اینکه طرح دادرس طرح بسیار خوبی برای تاب‌آوری جامعه است گفت: وقتی دانش‌آموزان آموزش لازم را ببینند این آموزش را با خود به جمع خانواده‌ها می‌برند و همین امر ما را در تحقق شعار هر خانواده یک امدادگر یاری می‌کند.
وی با بیان اینکه در سال گذشته ۲۰۰ مدرسه در قالب ۲ هزار و ۸۰۰ نفر آموزش‌های ۸ گانه طرح دادرس را گذرانده‌اند افزود: تا امروز در کل ۱۶ هزار دانش‌آموز در طرح دادرس شرکت کرده‌اند و این آموزش‌ها باید در درون دانش‌آموزان نهادینه شود تا به آیندگان انتقال پیدا کند.
کارخانه‌ای از اجرای طرح جاهد در آینده نزدیک خبر داد و گفت: طرح جاهد به معنای جنبش امدادی همگانی برای دانش‌آموزان است که در قالب یک سایت همگانی به اجرا درمی‌آید و تمام دانش‌آموزان می‌توانند در فضای مجازی مطالعه کرده و آزمون دهند وگواهی مربوطه را نیز دریافت دارند.

پیام تاریخ، تمدن و فرهنگ مادستان
The Message Of Madestan's History & Civilization & Culture
روزنامه همدان پیام
۳
دوشنبه ● ۱۷ خرداد ماه ۱۳۹۵ ● شماره ۲۶۵۱
مادستان
madestan@hamedanpayam.com

نهضت آسفالت همچنان در نهاوند ادامه دارد

عزم شهرداری برای آسفالت و ترمیم معابر نهاوند جدی است و نهضت آسفالت که از مهمترین اولویت‌های این دستگاه اجرایی در سال ۱۳۹۵ است، همچنان ادامه دارد.

شهردار نهاوند از اجرای عملیات آسفالت در خیابان سلمان فارسی خبر داد و گفت: امسال تاکنون آسفالت معابر شهری با افزایش چشمگیری صورت گرفته که نشان‌دهنده تلاش مضاعف مجموعه مدیریت شهری است.

به گزارش روابط عمومی شهرداری، امیررضا یوسفیان افزود: امسال و در ادامه نهضت آسفالت شهرداری، زیرسازی و آسفالت بلوار خبرنگار و میدان عارف به اتمام رسید. وی بیان کرد: یکی از نیازهای مهم و ضروری شهروندان، تردد آسان، ایمن و کاهش بار ترافیکی در سطح شهر است که در این راستا عملیات آسفالت و روکش معابر و خیابان‌های شهر در حال انجام است و شهرداری نهاوند توانسته در اقدامی بی‌سابقه و بر اساس طرح نهضت آسفالت خدمات شایسته‌ای را به شهر و شهروندان ارائه کند.

یوسفیان از تولید بیش از ۳ هزار و ۵۰۰ تن آسفالت تاکنون، توسط کارخانه آسفالت شهرداری خبر داد و افزود: با تجهیز کارخانه آسفالت شهرداری خوشبختانه تناژ تولیدی کارخانه آسفالت شهرداری امسال افزایش چشمگیری داشته است.

وی در ادامه از آسفالت و لکه‌گیری در میدان سیدالشهدا، بلوار خبرنگار، کوی دوآبه، خیابان شهرداری، بلوار ۹ دی، بلوار خبرنگار، بلوار شهید طالبیان، میدان عارف، کوی دستغیب، بلوار شهید چمران، کوچه‌های جنب مسیل، خیابان دکتر حسابی و... به میزان ۳ هزار تن در مساحت ۳۰ هزار مترمربع از ابتدای سال تاکنون توسط این شهرداری خبر داد.

شهردار نهاوند همچنین بیان کرد: برای توجه به مطالبات مردمی و به منظور اجرایی کردن شعار امسال مقام معظم رهبری آسفالت تمام کوچه‌ها و خیابان‌های سطح شهر به تدریج در دستور کار قرار خواهد گرفت.

رها کردن ۲ میلیون تن زباله صنعتی در اراضی لالجین

▪ مردم لالجین می‌گویند؛ لالجین در محاصره تلی از زباله صنعتی است

لالجین- احمد رجبی‌راغب- خبرنگار همدان‌پیام: زمین، نفس‌های آخرش را می‌کشد؛ این نفس‌های آخر را می‌توان در محوطه خروجی از شهرک لالجین به وضوح شنید. وارد جاده طاهرلو که می‌شوید مناظر زننده‌ای از زباله‌های صنعتی، چشم را می‌آزارد و کمی که جلوتر می‌روید به عمق فاجعه پی می‌برید.

در شعاعی به طول ٦ کیلومتر و ارتفاع ۲ تا ۵ متر زباله صنعتی در رودخانه فصلی لالجین و زمین‌های کشاورزی اطراف جا خوش کرده است. این مشکل برای ۲، ۳ سال اخیر نیست؛ بلکه به ابتدای ساخت شهرک برمی‌گردد که هیچ برنامه‌ای برای ضایعات آن لحاظ نشده است و این مشکل بارها و بارها در رسانه‌های مختلف و به وفور در روزنامه همدان‌پیام درج شده و گفته شده که اینجا زمین هوا نمی‌کشد و در آستانه خفگی است.

نخستین خبر ضایعات در آبان‌ماه سال ۸۹ در روزنامه همدان‌پیام درج شد که آغاز این معضل و اعلام هشدار بود. حال این فصل از آژیر قرمز هم فراتر رفته است و هر ساله با تشکیل جلسات، توپ مشکلات از زمین اداره‌ای به زمین اداره‌ای دیگر انداخته می‌شود و هر یک دیگری را مقصر دانسته و اقدامی برای حل مشکل نمی‌کنند.

طبق شواهد موجود و آمار مسئولان شهرک صنعتی لالجین، واحدهای تولیدی این شهرک هر ساعت ۷ تن ضایعات وارد طبیعت می‌کنند که اگر کارگاه‌های داخل شهر را هم به آن اضافه کنیم، چیزی فراتر از ۱۰ هزار کیلو ضایعات در هر ساعت خواهد بود.

این موضوع در کوتاه‌مدت خطرات زیست‌محیطی بسیار داشته است و اگر بلندمدت شود هیچ کس توانایی جمع‌آوری آن را ندارد و با کوچکترین بارندگی، سیل ویرانگر ابتدا شهرک صنعتی و سپس شهر لالجین را تهدید خواهد کرد.

شهرک صنعتی لالجین در زمینی به وسعت ۵۲ هکتار بوده که ٢٤ هکتار آن در ۲۵۲ قطعه به ۱۷۰ واحد صنعتی فعال (آمار سال ۹٤) در زمینه سفال و سرامیک و چینی‌آلات بهداشتی تحویل داده شده و در حال فعالیت هستند و سالانه بیش از ۲۸ هزار تن پسماند صنعتی در این شهرک تولید می‌شود.

یکی از تولیدکنندگان این شهرک به خبرنگار همدان‌پیام می‌گوید: سالیانه بیش از ۳۸ هزار تن پسماند در این شهرک تولید شده و ١٦ هزار تن نیز در سال پسماند قالب‌های گچی است، زیرا در هر واحد چندین خط تولیدی وجود دارد که برای قالب‌گیری آن هر ماه باید خط آن تعویض شده و به طور میانگین هر خط ۵ تن ضایعات تولید می‌کند و این گچ‌ها هر نقطه‌ای به صورت دورریز رها شود، برای زمین‌های کشاورزی بسیار مضر خواهد بود.

محمد سلیمی که از کارشناسان سفال لالجین است، در خصوص آلودگی محیط زیست لالجین بیان می‌کند: انباشت روزانه بیش از ۲۰ تن ضایعات گچی، تولید شرابه‌های بسیار مخرب و تخریب سفره‌های زیرزمینی در نتیجه افزایش بسیار زیاد سولفات و آهک شده که علاوه بر آلودگی آب‌های موجود در سفره‌های زیرزمینی موجب می‌شود تا خاصیت نفوذپذیری شدیدی برای هجوم به لایه‌های مناطق بالادستی زمین داشته باشد.

به گفته وی، دیگری انباشت روزانه ۱۵ تا ۲۰ تن ضایعات لعاب‌دار و بدون لعاب است که پس از حرارت‌دهی بالای ۸۰۰ درجه سانتی‌گراد پخته شده‌اند و تا قرن‌ها هم جذب زمین خواهند شد و به مرور سطح زمین‌های کشاورزی را به اشغال خود در می‌آورند و این زنگ هشداری برای متولیان محیط‌زیست است.

سال گذشته مجید شعبانلو، رئیس اداره حفاظت محیط زیست شهرستان بهار هم در این‌باره گفته بود: انباشت و تل‌انبار پسماندهای شهرک سفال لالجین در مساحتی افزون بر ٦ کیلومتر در اطراف جاده و رودخانه موجب بروز مشکلاتی از جمله آلودگی محیط‌زیست و از بین رفتن بستر رودخانه شده است که این مشکل می‌تواند موجب بروز سیل در منطقه شود. همچنین با توجه به اینکه مدیریت پسماند در درجه نخست بر عهده تولیدکننده است، این وظیفه به شرکت خدماتی شهرک صنعتی واگذار شده است و آنها متولی این امر هستند.

شهردار لالجین هم در ستاد مدیریت بحران سال گذشته گفته بود شرکت شهرک‌های صنعتی استان برای پسماند واحدهای این شهرک تاکنون قانون و برنامه خاصی نداشته و شرکت آب منطقه‌ای برای حفاظت از مردم و بستر رودخانه و محیط‌زیست نیز برای این امر کوتاهی کرده‌اند.

به گفته امیر پاکرقم، برای حل این مشکل تاکنون بیش از ۳۰ جلسه رسمی در خصوص یافتن راه‌حلی برای مدیریت پسماند صنعتی تشکیل شده که تاکنون به نتیجه نرسیده است. در مجموع این پاس‌کاری‌ها در زمین‌های حریفان ادامه داشت تا اینکه توپ به زمین مدیریت پسماند استان رسید.

اواخر فروردین ماه امسال بود که فرماندار بهار ریختن پسماند سفال در مسیر رودخانه قوری‌چای لالجین برای ٤ دهه پیش و قبل از راه‌اندازی شهرک سفال اعلام کرد.

محسن مرادی‌پناه گفته بود: هم اینک ٦ کیلومتر از طول رودخانه قوری‌چای به زباله سفال و سرامیک تبدیل شده که رفع این مشکل نیازمند مصوبات استانی است.

البته در همین جلسه کیوان گردان، مدیرعامل شرکت شهرک‌های صنعتی استان از نیاز زمینی به عمق ۳/۵ متر و عرض هزار در هزار متر برای دفن پسماند برای شهرک لالجین گفته و اینکه چون این گونه زمینی در شهرک قرار ندارد؛ بنابراین ما هم مجاز به تخصیص اعتبار برای تملک زمین را نداریم و مشکل همچنان پابرجاست.

مدیرکل محیط‌زیست استان که برای خرگوش تشریح شده در مدرسه‌ای، یک مأموریت کشوری را در تهران رها کرده و با عجله به استان عزیمت می‌کند تا سریعاً خود شخصاً پیگیر ماجرا شود، اما تاکنون برای معضل شهرک لالجین موفق نشده است؛ در همین نشست گفته بود: با وجود بیش از ۲۸ هزار تن ضایعات در طول یک سال که اگر از ابتدای تأسیس شهرک میانگین ورود ضایعات را ۱۰ هزار تن در نظر بگیریم تاکنون ۲ میلیون تن ضایعات به محیط زیست لالجین و منطقه وارد شده است.

به گفته محمدرضا محمدی، مشکل ریختن پسماند سفال در کنار رودخانه از سال‌ها پیش مطرح است و با توجه به بررسی‌های صورت گرفته در صورت بروز سیلاب به منازل حاشیه این رودخانه آسیب وارد می‌شود.

معاون عمرانی استاندار هم در این کارگروه به احتمال بروز خطر برای مردم در این زمینه گوشزد کرد و گفته بود: مدیریت شرکت آب منطقه‌ای باید پیگیر این طرح باشد و موضوع مکان دفع پسماند سفال لالجین هم در مدیریت بحران مطرح شود.

حال با توجه به اینکه در هفته حفظ محیط‌زیست قرار داشته و از جلسه کارگروه پسماند نیز بیش از ۲ ماه می‌گذرد؛ ولی با توجه به پیگیری‌های خبرنگار همدان‌پیام تاکنون نتیجه‌ای از این کارگروه حاصل نشده است. امید می‌رود که مصوبات و طرح‌ها محصور به جلسات نشده و بالأخره یک نفر توپ را به دروازه اصلی شلیک کند تا این معضل و مشکل چندین ساله حل شود...

نماینده مجلس:

اشتغال بزرگترین دغدغه رزن است

اشتغال جوانان بزرگترین دغدغه شهرستان رزن است.

نماینده مردم شهرستان رزن در مجلس شورای اسلامی در گفت‌وگو با فارس با بیان اینکه به خاطر مشکلات بیکاری در شهرستان رزن، در کمیسیون اجتماعی مجلس حضور خواهم داشت، گفت: در حال حاضر بزرگترین مشکل شهرستان رزن بیکاری است.

حسن لطفی با بیان اینکه باید زمینه اشتغال جوانان را فراهم کرد، افزود: کمیسیون اجتماعی با وزارت تعاون، کار و رفاه اجتماعی در ارتباط است و به همین دلیل این کمیسیون را برای فعالیت انتخاب خواهم کرد. وی بیان کرد: ۳ مسأله بیمه تأمین اجتماعی، دستگاه مالیاتی و بانک‌ها موجب شدند که صنایع به زانو درآیند و با تغییر رویه، می‌توانند موجب بهبود شرایط صنعت شهرستان شوند.

نماینده مردم رزن در خانه ملت درباره وضعیت بهداشت شهرستان رزن، گفت: وضعیت بهداشت شهرستان رزن متوسط است و باید اقدامات لازم در این حوزه را انجام داد. لطفی وضعیت آبی شهرستان رزن را نیز مناسب ارزیابی کرد و گفت: با توجه به اقداماتی که در حال انجام است، حتماً بهتر هم خواهد شد.

وی با بیان اینکه باید اقدامی برای استفاده از آب‌های سطحی نیز انجام دهیم، برنامه‌ریزی در راستای تحقق این مهم را مسأله‌ای اساسی دانست و خواستار توجه به این مهم شد.

مدیرعامل شرکت آب‌وفاضلاب روستایی استان:

مجتمع آبرسانی دهلق ملایر به بهره‌برداری می‌رسد

ملایر- سیده ساجده شوبیری- خبرنگار همدان‌پیام: شهرستان ملایر با وجود ۲۰٦ روستای دارای سکنه متأسفانه تنها دارای یک مجتمع آبرسانی نیمه‌کاره است، که با توجه به مشکلات آب موجود در منطقه، یک مجتمع جوابگوی نیاز ساکنان روستاها نیست.

تأمین نشدن آب لازم در روستاها قطعاً در طولانی‌مدت، خالی شدن روستاها و به وجود آمدن حاشیه‌نشینی در شهرها را به دنبال دارد.

هفته گذشته خبری مبنی بر تعریف ۱۹ مجتمع آبرسانی در استان منتشر شده است که عملی شدن آن می‌تواند نور امیدی برای روستاییان باشد.

مدیرعامل شرکت آب‌وفاضلاب روستایی استان همدان در این‌باره در گفت‌وگو با همدان‌پیام با اشاره به اینکه ۱۹ مجتمع آبرسانی اولویت‌دار در استان وجود دارد، گفت: در سفر ریاست‌جمهوری برای این ۱۹ مجتمع، ٤۰ میلیارد تومان اعتبار در نظر گرفته شده است تا در سال‌های ۹٤ و ۹۵ اختصاص یابد که تاکنون اعتباراتی جذب شده و در حال پیگیری نیز هستیم.

سید مصطفی هاشمی به مجتمع دهلق ملایر با جمعیت حدود ۸ هزار و ۵۰۰ نفر جمعیت اشاره کرد که ۱۹ روستا را شامل می‌شود.

به گفته وی، این واحد هم از مجتمع‌های دارای اولویت است که امسال تکمیل شده و به بهره‌برداری کامل می‌رسد.

مدیرعامل شرکت آب‌وفاضلاب روستایی استان، شهرستان ملایر را از نظر جمعیت بزرگترین شهرستان استان دانست و گفت: برای اینکه شهرستان بتواند از اعتبارات ملی برخوردار شود، چند مجتمع آبرسانی روستایی پیش‌بینی و به فرمانداری ارائه شده که پس از بررسی‌های لازم، واحدهایی که قابلیت اجرایی دارد به آبفار معرفی کنند تا مطالعات آنها آغاز شود.

هاشمی از پیش‌بینی احداث ٦ مجتمع آبرسانی در شهرستان ملایر خبر داد و افزود: از محل سفر ریاست‌جمهوری و طرح‌هایی که در زمینه اقتصاد مقاومتی است، برای ۱۳ روستای شهرستان ملایر برنامه‌هایی داریم؛ یکی از روستاها اسلام‌آباد بود که با ۳ هزار و ۸۰۰ نفر جمعیت کار به اتمام رسید و آب آنها تأمین شد.

وی بیان کرد: از ابتدای امسال در شهرستان ملایر آبرسانی سیار انجام نشده که از نشانه‌های بارندگی‌های ابتدای سال است که موجب شده تا وضعیت چشمه‌ها و قنوات بهتر شود، البته این بارندگی‌ها در چاه‌های عمیق تأثیر زیادی نداشته است.

هاشمی با اشاره به اینکه آبرسانی سیار اغلب در روستاهای کوچک انجام می‌شود، گفت: در تابستان به دلیل ییلاق، روستاها افزایش جمعیت دارند و همین موجب افزایش مصرف آب نیز می‌شود، همچنین فعال شدن چاه‌های کشاورزی از دیگر دلایلی است که برخی روستاها را دچار مشکل می‌کند که در این مواقع آب مورد نیاز آنها را با تانکر تأمین می‌کنیم.

وی روستاهایی که تحت پوشش آبفار نیستند را روستاهایی دانست که مشکل آب ندارند و شورا و دهیاری روستا احساس می‌کنند که می‌توانند مدیریت آن را بر عهده داشته باشند.

هاشمی افزود: البته در بحث کلرزنی و توزیع کلر اقدامات لازم در این روستاها انجام می‌گیرد و اگر این روستاها نیاز به آبرسانی سیار داشته باشند، این کار انجام می‌شود.

آدینه

دنیا شخصیتی همانند امام(ره) به خود ندیده

تاکنون دنیا شخصیتی همانند امام راحل را به خود ندیده است و امروز این تفاوت را با حضور و انقلاب امام(ره) نسبت به پیش از انقلاب مشاهده می‌کنیم.

به گزارش ایرنا، حجت‌الاسلام سید رضا فاضلیان، امام جمعه ملایر در خطبه‌های نماز جمعه این شهر همچنین به جمعه آخر ماه شعبان و فرا رسیدن ماه مبارک رمضان اشاره کرد و گفت: ماه مبارک رمضان ماه آمرزش، رحمت و مغفرت است و اگر میل به بندگی و ارتباط با خدا در وجود ما بیشتر باشد، به میهمانی خدا در این ماه دعوت شده‌ایم.

تجلیل از امام(ره) تجلیل از اسلام و انقلاب است

امام جمعه نهاوند هم در خطبه‌های نماز جمعه این شهر بیان کرد: امام(ره) چون همه چیز خود را صرف اسلام و پیاده شدن احکام الهی کرده بودند؛ بنابراین تجلیل از ایشان در واقع تجلیل از اسلام و انقلاب است.

حجت‌الاسلام عباسعلی مغیثی‌نیا به کارشکنی‌های رژیم آل سعود در حج امسال زائران ایرانی اشاره کرد و گفت: رژیم آل سعود که مدعی خادم‌الحرمین بودن است امسال نگذاشت که حجاج ما به سرزمین وحی بروند که این کار منافقان و کافران است و با آنان با این کار خود سرسپردگی‌شان را به صهیونیست به اثبات رساندند.

امام(ره) اسلام را به ملت ایران هدیه کرد

امام جمعه کبودراهنگ در خطبه‌های نماز جمعه این شهر گفت: امام خمینی (ره) اسلام را بار دیگر احیا و به ملت بزرگ ایران هدیه کرد.

به گزارش ایرنا، حجت‌الاسلام یوسف روحانی افزود: امام راحل اسلام را در جامعه احیا و وارد زندگی ما کرد که ما نیز برای دستیابی به سعادت دنیوی و اخروی باید علاوه بر عمل به دستورات ایشان از این انقلاب حفاظت و حراست کنیم.

نهضت امام(ره) نقطه آغاز انقلاب جهانی است

امام جمعه تویسرکان در خطبه‌هایش گفت: نهضت الهی امام خمینی(ره) در حقیقت نقطه آغاز انقلاب جهانی به پرچمداری حضرت ولی عصر(عج) است.

حجت‌الاسلام مرتضی موحدی، ایستادگی و تقابل آگاهانه و هدفمند در برابر نظام سلطه و استکبار جهانی را از دیگر محورهای جهاد بزرگ امام(ره) برای اقامه حق دانست.

وی همچنین یادروز واقعه تأسف بار ۱۵ خرداد را گرامی داشت و خواستار توجه عمیق اندیشمندان، نخبگان و عموم افراد جامعه به اینگونه مناسبت‌ها شد.

شخصیت بی‌نظیر امام(ره) در ولایت فقیه تجلی یافته

امام جمعه اسدآباد هم در خطبه‌های نماز جمعه با تأکید به تبعیت محض از ولایت فقیه گفت: شخصیت برجسته و بی‌نظیر امام خمینی(ره) در مقام معظم رهبری تجلی یافته است.

حجت‌الاسلام موسی حسینی‌مجد در بخشی دیگر از سخنان خود با اشاره به آغاز به کار مجلس شورای اسلامی بیان کرد: انتخابات دهمین دوره مجلس شورای اسلامی در کمال امنیت و آرامش برگزار شد و اکنون نمایندگان باید به دور از هر فکر سیاسی و جناحی صادقانه به مردم خدمت کنند.

کوتاه از شهرستان

اعزام بیش از ۱۰۰ نفر به حرم امام خمینی(ره)

همزمان با بیست‌وهفتمین سالگرد ارتحال امام خمینی(ره) بیش از ۱۰۰ نفر از مردم و بسیجیان و علاقمندان به حرم امام(ره) اعزام شدند.

بخشدار شیرین‌سو به همدان‌پیام گفت: برای آشنایی هرچه بیشتر جوانان با اهداف امام(ره) و انقلاب و با هماهنگی اعضای ستاد بزرگداشت ارتحال امام(ره) بیش از ۱۰۰ نفر از مردم از بخش شیرین‌سو در مراسم عزاداری رحلت امام خمینی(ره)، در حرم مطهر ایشان شرکت و با آرمان‌های امام راحل تجدیدمیثاق کردند.

سید ایوب موسوی برگزاری مراسم سوگواری در مساجد بخش شیرین‌سو، برگزاری یادواره شهدا و برگزاری مراسم سخنرانی و آشنایی با اهداف امام راحل را از دیگر برنامه‌های بیست‌وهفتمین سالگرد ارتحال امام خمینی(ره) در بخش شیرین‌سو برشمرد.

ترویج فرهنگ قرآنی در اولویت برنامه‌ها قرار گیرد

ترویج فرهنگ قرآنی در شهرستان ملایر در اولویت برنامه‌ها قرار گیرد.

فرماندار ویژه ملایر در شورای قرآن شهرستان با اشاره به اینکه قرآن کتاب هدایتگر و راهنمای همه ما انسان‌هاست، گفت: هر کس در مسیر این کتاب الهی حرکت کند خیر دنیا و آخرت را نصیب خود کرده است.

به گزارش فارس، عبدالعظیم رضایی یکی از ضعف‌های کشور را نیز دوری از قرآن دانست و افزود: ما از قرآن بهره لازم را نمی‌بریم و شاید تنها در ظاهر به خواندن قرآن اکتفا کرده‌ایم.

وی فاصله بین سخن و عمل را نیز از دیگر ضعف‌های جامعه اسلامی برشمرد و بیان کرد: تنها راه نجات ما از خطرات پناه بردن به قرآن است.

رضایی خطاب به اعضای شورای قرآن شهرستان نیز گفت: شما هر کدام با توجه به امکانات و ظرفیت‌هایی که دارید می‌توانید به ترویج مفاهیم بلند قرآنی در شهرستان کمک کنید.

الووو پیام

ایمیل ——— mardomi@hamedanpayam.com
پیامک ——— ۱۰۰۰۶۰۶۶
تلفن و پیام‌گیر ——— ۳۸۲۷۹۰۴۰ - ۰۸۱

برخی از خیابان‌ها و پیاده‌روهای شهر همدان فاقد نیمکت یا صندلی برای استراحت موقت عابرین است از بلوار ارم گرفته تا میدان بعثت و میدان دانشگاه و آرامگاه که بیشترین تردد در ساعات مختلف شبانه‌روزی است فاقد نیمکت و صندلی است که گاه مردم از ایستگاه‌های تاکسی و اتوبوس برای استراحت موقت در پیاده‌روی‌های کوتاه خود استفاده می‌کنند که موجب ازدحام جمعیت و شلوغی ایستگاه‌ها می‌شود.

همچنین دور میدان بعثت ابتدای کوچه مشکی فضای سبز کوچکی است که گاهی خانواده‌ها و بانوان مسن در پیاده‌روی از آن استفاده می‌کنند که متأسفانه نیمکت‌های این مکان نیز برداشته شد و اکنون افراد از دیوارها برای نشستن استفاده می‌کنند که چهره شهر را مخدوش می‌کند چه زیباست که این فضای سبز به چند صندلی و نیمکت برای نشستن مجهز شود.

الوند

چند روز پیش با خانواده برای کاری از شهر کبودراهنگ عبور می‌کردیم که فرزندم خواست زباله خوراکی‌اش را در یک سطل زباله بیندازد برای پیدا کردن یک سطل زباله در سطح شهر بیش از نیم‌ساعت در شهر چرخیدیم در دسترس نبودن سطل‌های زباله یکی از مشکلاتی است که باعث می‌شود مردم زباله‌های خود را در سطح شهر رها کنند از مسئولان و به ویژه شهرداری شهر کبودراهنگ می‌خواهیم در این خصوص اقدام کنند.

عنایتی

ما از مخاطبان همیشگی روزنامه همدان‌پیام هستیم که متأسفانه مدتی است این روزنامه در ۸ صفحه به چاپ می‌رسد و صفحه حوادث آن که مورد علاقه ما بود حذف شده مدیر مسئول همدان‌پیام به خواسته مخاطبان مثل ما نیز که یک صفحه خاص را مطالعه می‌کنیم توجه کند.

مخاطب کبودراهنگی

خبر

بهسازی و آسفالت راه روستایی قلعه‌بختیار به جعفریه تویسرکان

عملیات بهسازی آسفالت راه روستایی قلعه بختیار به جعفریه تویسرکان به ضخامت ٦ سانتی‌متر در طول ۲/۵ کیلومتر و عرض ۵/۵ متر به پایان رسید.

رئیس اداره راه و شهرسازی تویسرکان در گفت‌وگو با فارس از اجرای بهسازی و آسفالت راه روستایی قلعه‌بختیار به جعفریه خبر داد و گفت: عملیات بیس و آسفالت راه روستایی قلعه بختیار به جعفریه توسط شرکت پوشش راه هگمتانه از سال گذشته آغاز شد.

ابراهیم نانکلی افزود: با توجه به اینکه تصفیه‌خانه فاضلاب شهرستان در این مسیر قرار گرفته، بهسازی و آسفالت راه فوق تردد را در این خصوص تسهیل می‌بخشد.

وی گفت: عملیات اجرایی زیرسازی و روسازی راه‌های روستایی سوتلق و قلعه‌نو نیز در حال اجراست.

رئیس راه‌وشهرسازی شهرستان، شانه‌سازی راه‌های آسفالته به طول ۳ کیلومتر و رگلاژ راه شوسه روستای ترمیانک به طول هزار و ۲۰۰ متر، لکه‌گیری و ترمیم آسفالت در محور تویسرکان خیرآباد به میزان ۱۰۰ متر، ایزولاسیون سقف تونل دولایی را از اقدامات امسال اداره راه‌وشهرسازی عنوان کرد.

تقدیر وتشکر
جناب آقایان
مهدی مفتح
نماینده محترم تویسرکان
حبیب مومیوند
فرماندارمحترم تویسرکان
ابراهیم نانکلی
ریاست محترم اداره راه و شهرسازی
سعدی عبدلی
بخشدارمحترم مرکزی
بدینوسیله از زحمات شما
کمال تشکر را در اجرایی شدن
پروژه آسفالت راه روستایی و پیش‌مزارع
روستاهای قلعه بختیار
را داریم.
دهیاری و شورای اسلامی
روستای جعفریه

پیام تاریخ، تمدن و فرهنگ مادستان
The Message Of Madestan's History & Civilization & Culture
روزنامه همدان پیام
۴
دوشنبه ● ۱۷ خرداد ماه ۱۳۹۵ ● شماره ۲۶۵۱
ایران و جهان
siasat@hamedanpayam.com

مجلس

دولت باید لایحه برنامه ششم را مجدداً به مجلس ارائه دهد

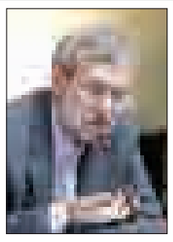

رئیس مجلس شورای اسلامی از دولت خواست که لایحه برنامه ششم توسعه را مجدداً به مجلس ارائه کند.به گزارش تسنیم، مهرداد بائوج لاهوتی، نماینده مردم لنگرود در مجلس شورای اسلامی در جلسه علنی دیروز مجلس در تذکر آیین‌نامه‌ای گفت: قرار است مرکز پژوهش‌ها گزارشی از وضعیت برنامه ششم توسعه ارائه دهد. در صورتی که هیأت‌رئیسه مجلس باید ابتدا فرایند بررسی برنامه ششم را توضیح می‌داد.علی لاریجانی که ریاست جلسه را به‌عهده داشت در پاسخ به تذکر لاهوتی گفت: دولت هنوز لایحه برنامه ششم را به مجلس دهم ارائه نکرده است، وقتی دوره مجلس به پایان برسد دولت لوایح مورد نیاز را مجدداً به مجلس ارائه می‌کند.

دولت

یاری مجلس دهم با تصویب قوانین محیط زیستی برای طبیعت کشور

رئیس‌جمهوری در پیامی همگان را برای همگامی با جامعه جهانی برای حفظ طبیعت سرزمین ایران و محیط زیست کره مسکون فراخواند و گفت: مجلس دهم نیز با تکمیل و یا تصویب قوانین محیط زیستی، طبیعت شکننده کشور را یاری کند.به گزارش ایرنا، در متن پیام حجت‌الاسلام والمسلمین حسن روحانی که به مناسبت شانزدهم خردادماه؛ روز جهانی محیط زیست منتشر شد، آمده است: رشد جمعیت، گسترش فعالیت‌های توسعه‌ای و مصرف بی‌رویه از جمله عواملی است که سبب آلودگی و تخریب محیط زیست کره مسکون شده و لطمات جبران‌ناپذیری بر آن وارد ساخته است.

بین الملل

آمریکایی‌ها قدم‌های عینی و جدی در مسیر برجام بردارند

وزیر امور خارجه کشورمان گفت: از دیدگاه ما گام نخست برای تعاملات بانکی برداشته است و لیکن حضور آمریکایی‌ها می‌بایست واقعی و گام‌های عینی را با اراده و قدم‌های جدی بردارند.به گزارش مهر، محمدجواد ظریف و ادوارد نعلبندیان وزرای خارجه جمهوری اسلامی ایران و ارمنستان راه‌های گسترش مناسبات دوجانبه و مسائل منطقه‌ای و بین‌المللی را مورد تبادل نظر قرار دادند.وزیر امور خارجه کشورمان گفت: روابط تهران و ایروان همواره دوستانه و متین بوده است و مراودات و سفر هیأت‌های مختلف دو کشور در جریان بوده است و ما امیدواریم رایزنی‌های مستمر در جهت توسعه مناسبات دو کشور و صلح و توسعه و رفاه منطقه کمک کند.

رهبر معظم انقلاب در دیدار با نمایندگان مجلس دهم تأکید کردند

اقدام جدی برای رفع بیکاری

رهبر معظم انقلاب اسلامی به موضوع قانونگذاری خوب و الزامات آن اشاره کردند و گفتند: قانون باید «با کیفیت»، «متقن»، «همه‌جانبه‌نگر»، «واضح»، «بدون تعارض با قوانین دیگر»، «ضد فساد»، «منطبق با سیاست‌های بالادستی»، «برگرفته از دیدگاه‌های کارشناسی بدنه دولت و خارج از دولت» و «دربردارنده مصالح ملی به جای مصالح محلی» باشد.

حضرت آیت‌ا... خامنه‌ای رهبر معظم انقلاب اسلامی صبح یکشنبه در دیدار رئیس و نمایندگان مجلس دهم با برشمردن اولویت‌های کاری مجلس در عرصه‌های اقتصاد مقاومتی، فرهنگ و سیاست‌های داخلی، منطقه‌ای و بین‌المللی، با تأکید بر لزوم حفظ اقتدار، هیبت و جایگاه در رأس امور بودن مجلس شورای اسلامی، به الزامات قانونگذاری خوب در مجلس اشاره کردند و گفتند: مجلس شورای اسلامی باید ضمن دمیدن روح آرامش در کشور، «انقلابی» باشد و در قانونگذاری انقلابی عمل کند و به مواضع خصمانه و مغرضانه آمریکا، واکنش نشان دهد و در مقابل سیاست‌های استکبار ایستادگی کند.

رهبر انقلاب اسلامی در ابتدای سخنان خود با تبریک به نمایندگان مجلس دهم به دلیل کسب توفیق خدمتگزاری در قوه مقننه، جایگاه این قوه را والا و رفیع دانستند و افزودند: وظیفه قانونگذاری مجلس، بسیار مهم و در واقع ریل‌گذاری برای حرکت دولت است.

حضرت آیت‌ا... خامنه‌ای با تأکید بر اینکه وظیفه نظارتی مجلس، تعارضی با موضوع همکاری با دولت ندارد، بیان کردند: این همکاری به معنای گذشتن مجلس از حق خود نیست و نمایندگان باید با استفاده از اختیارات قانونی خود همچون تحقیق و تفحص، اجرای صحیح قانون را پیگیری کنند.

ایشان با اشاره به سوگند نمایندگان مجلس در حفظ مبانی اسلام و دستاوردهای انقلاب افزودند: مجلس باید واقعاً در رأس امور باشد و حفظ جایگاه و هیبت واقعی مجلس بر عهده نمایندگان است.

حضرت آیت‌ا... خامنه‌ای به لایحه برنامه ششم به عنوان یکی از دستورکارهای فوق‌العاده مهم مجلس جدید اشاره کردند و افزودند: شرایط کشور، شرایط ویژه‌ای است، بنابراین برنامه ششم باید با دقت و بدون هیچ اغماض و کوتاهی مورد بررسی و تصویب قرار گیرد.

ایشان همچنین با اشاره به حضور تعداد قابل توجهی از نمایندگان جدید، در مجلس دهم بیان کردند: من این موضوع را یک فرصت می‌دانم زیرا حضور نمایندگان تازه نفس در کنار برخی نمایندگان با تجربه، زمینه‌ساز یک مجلس با نشاط و با انگیزه است که از تجربیات نمایندگان با تجربه استفاده خواهد کرد.

رهبر انقلاب اسلامی سپس به موضوع اولویت‌های کاری مجلس دهم پرداختند و با تأکید بر اینکه «اقتصاد»، یک موضوع اصلی است، افزودند: نمایندگان مجلس، در خصوص عملی شدن اقتصاد مقاومتی بسیار تأثیرگذار هستند؛ زیرا می‌توانند مسیر اقدامات اقتصادی دولت را در مسیر اقتصاد مقاومتی قرار دهند و همچنین این موضوع را از دولت مطالبه کنند.

حضرت آیت‌ا... خامنه‌ای با اشاره به تلاش دشمن برای استفاده از حربه اقتصاد به منظور ضربه زدن به نظام اسلامی، فرمودند: اگر چه برخی ناشی‌گری‌ها انجام شد و برخی مواضع و صحبت‌های منفعلانه، دشمن را در استفاده از حربه تحریم، تشجیع کرد اما باید مشکلات اقتصادی به ویژه رکود و اشتغال حل شوند و صِرفِ صحبت، فایده ندارد.

ایشان، حل موضوع رکود و اشتغال از طریق رونق تولید داخلی را از اولویت‌های اصلی و بسیار مهم در بخش اقتصاد برشمردند و بیان کردند: خجلت و شرمندگی نظام از بیکاری یک جوان، از خجلت و شرمندگی جوان بیکار در خانواده خود، بیشتر است، بنابراین باید برای حل این مشکل، اقدامات جدی انجام شود.

رهبر انقلاب اسلامی مقابله با قاچاق را یکی دیگر از اولویت‌های کاری مجلس در موضوع اقتصاد دانستند و گفتند: قاچاق همچون خنجری به پشت نظام است که مقابله با آن هم آسان نیست اما دولت باید با این پدیده شوم برخورد کند و مجلس نیز پشتوانه این برخورد باشد.

حضرت آیت‌ا... خامنه‌ای در ادامه به موضوع فرهنگ به عنوان یکی دیگر از اولویت‌های کاری مجلس دهم اشاره کردند و گفتند: مسأله اقتصاد، اولویت فوری و کنونی کشور است اما فرهنگ در بلندمدت از اقتصاد نیز مهمتر است.

ایشان افزودند: در موضوع فرهنگ نوعی ولنگاری و بی‌اهتمامی در دستگاه‌های فرهنگی به چشم می‌خورد؛ زیرا در تولید کالای فرهنگی مفید و جلوگیری از تولید کالای فرهنگی مضرّ، کوتاهی‌هایی انجام می‌شود.

حضرت آیت‌ا... خامنه‌ای در ادامه مجلس شورای اسلامی را نهادی انقلابی و برآمده از انقلاب خواندند و خطاب به نمایندگان تأکید کردند: در قانونگذاری و در عمل به وظایف نمایندگی، و در نطق‌ها و موضع‌گیری‌های خود، انقلابی عمل کنید. ایشان، موضع‌گیری‌های عمومی مجلس در قبال مسائل کلان را مهم برشمردند و با تجلیل از کارنامه خوب مجلس نهم در این زمینه افزودند: مجلس باید در مواجهه و مقابله با جریان‌های معارض سیاسی علیه انقلاب اسلامی، موضع قاطع و شَفاف داشته باشد.

رهبر انقلاب اسلامی در ادامه به تشریح نقشه داخلی دشمن در فعال کردن گسل‌های داخلی پرداختند و افزودند: دشمن در تلاش است تا گسل‌های قومی، عقیدتی و جناحی را فعال و تبدیل به زلزله کند، بنابراین نمایندگان مجلس باید تلاش کنند تا این طراحی دشمن به نتیجه نرسد.

حضرت آیت‌ا... خامنه‌ای سپس به تشریح طراحی دشمن در سطح منطقه پرداختند و بیان کردند: دشمن برای منطقه مهم و حساس غرب آسیا نقشه‌های مشخصی دارد و تلاش می‌کند سیاست‌های جمهوری اسلامی را که مانع تحقق نقشه‌های اوست، خنثی کند.

ایشان در اشاره به برخی ویژگی‌های منطقه غرب آسیا افزودند: «حضور اسلام و مسلمانان»، «منابع عظیم نفتی و آبراه‌ها» و «رژیم صهیونیستی» این منطقه را برای دشمن بسیار مهم کرده است و نقشه آنها برای این منطقه نیز همان چیزی است که چند سال قبل از آن به عنوان تشکیل «خاورمیانه جدید» و «خاورمیانه بزرگ» یاد کردند.

رهبر انقلاب اسلامی در پایان بیان کردند: دشمن در ۳ سطح بین‌المللی، منطقه‌ای و داخلی طراحی‌هایی برای نظام اسلامی دارد که در سطح بین‌المللی ادامه اتهام‌زنی‌ها، در سطح منطقه‌ای از میان برداشتن موانع تحقق نقشه‌های خود و در سطح داخلی فعال کردن گسل‌هاست، بنابراین همه قوا و مسئولان بویژه نمایندگان مجلس شورای اسلامی باید در قبال این طراحی‌ها هوشیار باشند.

نظرات علی لاریجانی در مورد ترکیب مجلس، عملکرد دولت و انتخابات ریاست‌جمهوری

کاندیداتوری احمدی‌نژاد جذابیتی ندارد

رئیس مجلس شورای اسلامی درباره احتمال کاندیداتوری احمدی‌نژاد برای انتخابات ریاست‌جمهوری گفت: فکر نمی‌کنم در ایران خیلی جاذبه‌ای داشته باشد، آنها که ۲ دوره رئیس‌جمهور بودند دوباره به صحنه بیایند، مخصوصاً آنکه خیلی تجربیات موفقی هم نداشته باشند.

به گزارش خانه ملت، علی لاریجانی در گفت‌وگویی به بیان مطالبی در خصوص مجلس دهم، توافق هسته‌ای و تحولات سیاسی کشور و منطقه پرداخت. اهم گفته‌های رئیس مجلس در این گفت‌وگو در ذیل می‌آید؛

آ> افراد جدیدی به مجلس آمده‌اند که برخی‌شان شاید در صحنه سیاسی خیلی ظهور نداشتند ولی قابلیت‌ها، دانش و تخصص‌های متنوع و خوبی دارند. کارآمدی خوبی برای مجلس قابل پیش‌بینی است.

آ> این مجلس، شکل متفاوتی از مجالس گذشته دارد. در واقع شبیه هیچ کدام از مجالس گذشته نیست. به همین دلیل گاهی هم که مقایسه می‌کنند، مقایسه تامی نیست. مجلس دهم برای خودش دارای یک مدلی است. هم اصلاح‌طلبان در آن حضور دارند، هم اصولگراها و هم افرادی که به‌عنوان مستقل به مجلس آمدند. مستقل‌ها نگاه‌شان متفاوت از فراکسیون‌های اصولگرا و اصلاح‌طلب است ولی در کل مجلس، مجلسی ولایی است. مجلسی است که با تدابیر رهبری خودش را هماهنگ می‌کند.

آ> این مجلس اصلاً سنخیتی با مجلس ششم ندارد. با مجلس پنجم هم متفاوت است. در شرایط امروز یک نوع بلوغ سیاسی در گروه‌های سیاسی به وجود آمده که رفتارهای تندروانه نداشته باشند و موضوعات را به صورت مستقل به‌عنوان یک پدیده مورد توجه قرار دهند. اگر فرض شود در مسائل عمده امروز جامعه ما که مسأله اقتصاد موضوع نخست است، فکر می‌کنم همه سلایق با یکدیگر هم‌نظر هستند. یا فکر می‌کنم در اینکه باید مجلسی آرام و کارآمد تشکیل دهیم، هر سه جریان متحد هستند. شاید در بعضی موضوعات اختلاف‌نظرهایی باشد و شاید هم موضوعاتی در ذهن‌شان وجود داشته باشد اما واقعیت این است که اکنون اولویت کشور را پرداختن به آن موضوعات نمی‌دانند. ما باید این مسأله را مورد حمایت قرار دهیم که روی مسائل اصلی کشور تمرکز داشته باشیم.

آ> (در بیان نقاط اشتراک دولت‌های روحانی و احمدی‌نژاد) فکر می‌کنم این دو دولت مورد اشاره خیلی با هم نقطه مشترک ندارند. ممکن است در اینکه بخواهند مشکلات کشور را حل کنند هدفگذاری یکسانی داشته باشند ولی راه‌های‌شان خیلی متفاوت است. دولت قبلی واقعاً از یک آشفتگی در تصمیم‌گیری برخوردار بود. فکر می‌کنم مشی خیلی دقیقی را مخصوصاً در حوزه اقتصادی دنبال نکرد. قانون‌گریزی زیادی داشت، به طوری که ما در هیأت تطبیق به یک رقم غیرقابل تصوری در رد مصوبات دولت رسیدیم و مجبور بودیم آن مصوبات را رد کنیم بعد که تبعیت نمی‌کردند مجبور شدیم یک قانون دیگری بگذرانیم. یعنی ما با یک پدیده عجیب و غریبی مواجه بودیم.

نکته دیگر آنکه دولت گذشته آشفتگی سیاسی را دامن می‌زد. اگر رئیس یک خانواده خودش تحریک‌کننده باشد با وجودی که در خانواده روابط عاطفی وجود دارد خانواده به هم می‌ریزد. در حکومت روابط عاطفی وجود ندارد، اگر رئیس دولت تحریک‌آمیز کار کند، کشور به دسته‌بندی‌ها و اختلافات زیادی می‌رسد و حتماً آشفتگی سیاسی ایجاد می‌شود. در دولت فعلی ما اینها را خیلی نداریم یا خیلی کم داریم.

آ> از نظر قانون‌گرایی دولت آقای روحانی خیلی مقید است. شهادت می‌دهم که کار هیأت تطبیق ما کساد است. مصوبات هیأت دولت که می‌آید با قانون منطبق است. شاید موارد جزئی که اعلام می‌کنم خلاف قانون است یکی دو مورد در ماه باشد حال آنکه در دولت قبل موقعی می‌شد که ۱۷-۱۶ مورد را رد می‌کردیم. از نظر ایجاد آرامش هم تلاش روحانی و دولت‌شان این بود که ایجاد آرامش کنند و این کمک می‌کند که ذهن‌ها روی مسأله اصلی کشور متمرکز شود. بنابراین به نظرم دو جنس دولت است و خیلی با هم متفاوتند. در مجموع خیلی باید به مغزم فشار بیاورم که نقطه مشترک پیدا کنم.

آ> (در مورد احتمال یک دوره‌ای شدن دولت روحانی) خیلی این احتمال را قوی نمی‌بینم. روحانی روی هم رفته در مسیر درستی در حال حرکت است. البته فکر می‌کنم در حوزه مبارزه با رکود و ایجاد رونق در تولید باید شتاب بیشتری داشته باشد و این یک نقطه نقص دولت فعلی است.

اوقات شرعی همدان در سال ۱۳۹۵

روز	روز هفته	اذان صبح	طلوع آفتاب	اذان ظهر	غروب آفتاب	اذان مغرب	نیمه‌شب
۱۸	سه شنبه	۴:۱۹	۶:۰۲	۱۳:۱۵	۲۰:۲۸	۲۰:۴۸	۰:۳۳
۱۹	چهار شنبه	۴:۱۹	۶:۰۲	۱۳:۱۵	۲۰:۲۸	۲۰:۴۹	۰:۳۳
۲۰	پنج شنبه	۴:۱۹	۶:۰۲	۱۳:۱۵	۲۰:۲۹	۲۰:۱۹	۰:۳۳
۲۱	جمعه	۴:۱۸	۶:۰۲	۱۳:۱۵	۲۰:۲۹	۲۰:۵۰	۰:۳۳
۲۲	شنبه	۴:۱۸	۶:۰۲	۱۳:۱۶	۲۰:۲۹	۲۰:۵۰	۰:۳۳
۲۳	یک شنبه	۴:۱۸	۶:۰۲	۱۳:۱۶	۲۰:۳۰	۲۰:۵۱	۰:۳۳
۲۴	دو شنبه	۴:۱۸	۶:۰۲	۱۳:۱۶	۲۰:۳۰	۲۰:۵۱	۰:۳۳
۲۵	سه شنبه	۴:۱۸	۶:۰۲	۱۳:۱۶	۲۰:۳۱	۲۰:۵۲	۰:۳۳
۲۶	چهار شنبه	۴:۱۸	۶:۰۲	۱۳:۱۷	۲۰:۳۱	۲۰:۵۲	۰:۳۴
۲۷	پنج شنبه	۴:۱۸	۶:۰۲	۱۳:۱۷	۲۰:۳۱	۲۰:۵۲	۰:۳۵
۲۸	جمعه	۴:۱۸	۶:۰۲	۱۳:۱۷	۲۰:۳۲	۲۰:۵۳	۰:۳۵
۲۹	شنبه	۴:۱۸	۶:۰۲	۱۳:۱۷	۲۰:۳۲	۲۰:۵۳	۰:۳۵
۳۰	یک شنبه	۴:۱۸	۶:۰۳	۱۳:۱۷	۲۰:۳۲	۲۰:۵۳	۰:۳۵
۳۱	دو شنبه	۴:۱۸	۶:۰۳	۱۳:۱۸	۲۰:۳۲	۲۰:۵۳	۰:۳۵
۱	سه شنبه	۴:۱۸	۶:۰۳	۱۳:۱۸	۲۰:۳۳	۲۰:۵۴	۰:۳۶
۲	چهار شنبه	۴:۱۹	۶:۰۳	۱۳:۱۸	۲۰:۳۳	۲۰:۵۴	۰:۳۶
۳	پنج شنبه	۴:۱۹	۶:۰۳	۱۳:۱۸	۲۰:۳۳	۲۰:۵۴	۰:۳۶
۴	جمعه	۴:۱۹	۶:۰۴	۱۳:۱۸	۲۰:۳۳	۲۰:۵۴	۰:۳۶
۵	شنبه	۴:۲۰	۶:۰۴	۱۳:۱۹	۲۰:۳۳	۲۰:۵۴	۰:۳۷
۶	یک شنبه	۴:۲۰	۶:۰۴	۱۳:۱۹	۲۰:۳۳	۲۰:۵۴	۰:۳۷
۷	دو شنبه	۴:۲۰	۶:۰۵	۱۳:۱۹	۲۰:۳۳	۲۰:۵۴	۰:۳۷
۸	سه شنبه	۴:۲۱	۶:۰۵	۱۳:۱۹	۲۰:۳۳	۲۰:۵۴	۰:۳۷
۹	چهار شنبه	۴:۲۱	۶:۰۵	۱۳:۱۹	۲۰:۳۳	۲۰:۵۴	۰:۳۸
۱۰	پنج شنبه	۴:۲۲	۶:۰۶	۱۳:۲۰	۲۰:۳۳	۲۰:۵۴	۰:۳۸
۱۱	جمعه	۴:۲۲	۶:۰۶	۱۳:۲۰	۲۰:۳۳	۲۰:۵۴	۰:۳۸
۱۲	شنبه	۴:۲۳	۶:۰۷	۱۳:۲۰	۲۰:۳۳	۲۰:۵۴	۰:۳۸
۱۳	یک شنبه	۴:۲۴	۶:۰۷	۱۳:۲۰	۲۰:۳۳	۲۰:۵۴	۰:۳۹
۱۴	دو شنبه	۴:۲۴	۶:۰۸	۱۳:۲۰	۲۰:۳۳	۲۰:۵۴	۰:۳۹
۱۵	سه شنبه	۴:۲۵	۶:۰۸	۱۳:۲۱	۲۰:۳۳	۲۰:۵۴	۰:۳۹

خبر

در نامه‌ای به رحمانی فضلی و پورمحمدی؛

روحانی قانون جرم سیاسی را برای اجرا ابلاغ کرد

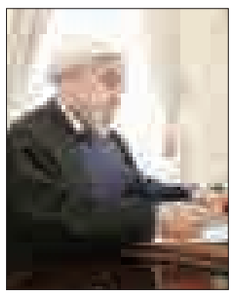

رئیس‌جمهور کشورمان در نامه‌ای به وزیر کشور و وزیر دادگستری قانون جرم سیاسی را برای اجرا ابلاغ کرد.

به گزارش مهر، حسن روحانی رئیس‌جمهور کشورمان طی نامه‌ای به وزیر کشور و وزیر دادگستری قانون جرم سیاسی برای اجرا ابلاغ کرد.

متن کامل این قانون به شرح زیر است:

حضرت حجت‌الاسلام والمسلمین جناب آقای دکتر حسن روحانی

رئیس محترم جمهوری اسلامی ایران

در اجرای اصل یکصدوبیست‌وسوم (۱۲۳) قانون اساسی جمهوری اسلامی ایران قانون جرم سیاسی که با عنوان طرح به مجلس شورای اسلامی تقدیم گردیده بود، با تصویب در جلسه علنی روز دوشنبه مورخه ۱۳۹۵/۲/۲۰ و تأیید شورای محترم نگهبان، به پیوست ابلاغ می‌گردد.

علی لاریجانی

آ> قانون جرم سیاسی

ماده ۱- هر یک از جرائم مصرح در ماده (۲) این قانون چنانچه با انگیزه اصلاح امور کشور علیه مدیریت و نهادهای سیاسی یا سیاست‌های داخلی یا خارجی کشور ارتکاب یابد، بدون آنکه مرتکب قصد ضربه‌زدن به اصل نظام را داشته باشد جرم سیاسی محسوب می‌شود.

ماده ۲- جرائم زیر در صورت انطباق با شرایط مقرر در ماده (۱) این قانون جرم سیاسی محسوب می‌شوند.

الف- توهین یا افتراء به رؤسای سه قوه، رئیس مجمع تشخیص مصلحت نظام، معاونان رئیس‌جمهور، وزرا، نمایندگان مجلس شورای اسلامی، نمایندگان مجلس خبرگان و اعضای شورای نگهبان به واسطه مسئولیت آنان

ب- توهین به رئیس یا نماینده سیاسی کشور خارجی که در قلمرو جمهوری اسلامی ایران وارد شده است با رعایت مفاد ماده (۵۱۷) قانون مجازات اسلامی بخش تعزیرات

پ- جرائم مندرج در بندهای (د) و (هـ) ماده (۱۶) قانون فعالیت احزاب، جمعیت‌ها، انجمن‌های سیاسی و صنفی و انجمن‌های اسلامی یا اقلیت‌های دینی شناخته‌شده مصوب ۱۳۶۰/۶/۷

ت- جرائم مقرر در قوانین انتخابات خبرگان رهبری، ریاست‌جمهوری، مجلس شورای اسلامی و شوراهای اسلامی شهر و روستا به استثنای مجریان و ناظران انتخابات

ث- نشر اکاذیب

ماده ۳- مباشرت، مشارکت، معاونت و شروع به جرائم زیر جرم سیاسی محسوب نمی‌شود:

الف- جرائم مستوجب حدود، قصاص و دیات

ب- سوء قصد به مقامات داخلی و خارجی

پ- آدم‌ربایی و گروگان‌گیری

ت- بمب‌گذاری و تهدید به آن، هواپیماربایی و راهزنی دریایی

ث- سرقت و غارت اموال، ایجاد حریق و تخریب عمدی

ج- حمل و نگهداری غیرقانونی، قاچاق و خریدوفروش سلاح، موادمخدر و روانگردان

چ- رشا و ارتشاء، اختلاس، تصرف غیرقانونی در وجوه دولتی، پولشویی، اختفای اموال ناشی از جرم مزبور

ح- جاسوسی و افشای اسرار

خ- تحریک مردم به تجزیه‌طلبی، جنگ و کشتار و درگیری

د- اختلال در داده‌ها یا سامانه‌های رایانه‌ای و مخابراتی به کار گرفته شده برای ارائه خدمات ضروری عمومی یا حاکمیتی

ذ- کلیه جرائم علیه عفت و اخلاق عمومی اعم از جرائم ارتکابی به وسیله سامانه‌های رایانه‌ای یا مخابراتی یا حامل‌های داده یا غیر آن

ماده ٤- نحوه رسیدگی به جرائم سیاسی و مقررات مربوط به هیأت منصفه مطابق قانون آیین‌دادرسی کیفری مصوب ۱۳۹۲/۱۲/٤ است.

ماده ٥- تشخیص سیاسی بودن اتهام با دادسرا یا دادگاهی است که پرونده در آن مطرح است. متهم می‌تواند در هر مرحله از رسیدگی در دادسرا و تا پایان جلسه اول دادرسی در دادگاه نسبت به غیرسیاسی بودن اتهام خود ایراد کند. مرجع رسیدگی‌کننده طی قراری در این مورد اظهارنظر می‌نماید. شیوه صدور و اعتراض به این قرار تابع مقررات قانون آیین‌دادرسی کیفری است.

ماده ٦- موارد زیر نسبت به متهمان و محکومان جرائم سیاسی اعمال می‌شود:

الف- مجزا بودن محل نگهداری در مدت بازداشت و حبس از مجرمان عادی

ب- ممنوعیت از پوشاندن لباس زندان در طول دوران بازداشت و حبس

پ- ممنوعیت اجرای مقررات ناظر به تکرار جرم

ت- غیرقابل استرداد بودن مجرمان سیاسی

ث- ممنوعیت بازداشت و حبس به صورت انفرادی به جز در مواردی که مقام قضایی بیم تبانی بدهد یا آن را برای تکمیل تحقیقات ضروری بداند لکن در هر حال مدت آن نباید بیش از ۱۵ روز باشد.

ج- حق ملاقات و مکاتبه با بستگان طبقه اول در طول مدت حبس

چ- حق دسترسی به کتب، نشریات، رادیو و تلویزیون در طول مدت حبس

پیام تاریخ، تمدن و فرهنگ مادستان
The Message Of Madestan's History & Civilization & Culture
روزنامه همدان پیام
۵
دوشنبه ● ۱۷ خرداد ماه ۱۳۹۵ ● شماره ۲۶۵۱
جامعه
ejtemaei@hamedanpayam.com

۱۷ درصد دختران پیش از ۱۸ سالگی ازدواج می‌کنند

ازدواج کودکان تبدیل به یک مسأله جهانی شده است و طبق آخرین آمار، ۱۷ درصد دختران ایرانی در سنین کودکی ازدواج کرده‌اند.
شیرین احمدنیا کارشناس امور خانواده با بیان اینکه سن ازدواج قانونی در ایران برای دختران ۱۳ سال و برای پسران ۱۵ سال در نظر گرفته شده است، در تبیین عوامل ازدواج دختران در دوران کودکی، به ریشه‌های فرهنگی و اقتصادی این موضوع اشـــاره کرد و گفت: در برخی از مناطق به ازدواج به عنوان استراتژی گســـترش پیوندهای خانوادگی نگریسته می‌شـــود و در این جوامع دختران و پسران پس از تولد و حتی ما قبل از آن برای یکدیگر نشان می‌شوند.

دولت ۵۰ درصد هزینه طرح‌های خیـّری بهداشت را می‌دهد

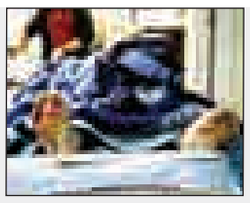

دولت به طرح‌های عمرانی خیری سلامت که نیازمند اعتبارات دولتی باشند، تا ۵۰درصد هزینه طرح کمک می‌کند.
به گزارش ایرنا، وزیر بهداشـــت، درمان‌وآموزش پزشـــکی با بیان اینکه هزینه تجهیزات طرح‌ها نیز از ســـوی وزارت بهداشت تأمین می‌شـــود بیان کرد: جهش دادن به توسعه و تجهیز طرح‌های حوزه بهداشت و درمان از سیاست‌های اجرای ماست.
حســـن قاضی‌زاده هاشمی گفت: دولت برای ادامه طرح تحول سلامت نیازمند مشارکت همه مردم به ویژه خیران است.

تصویب ٤١ رشته فنی‌وحرفه‌ای در سالتحصیلی جدید

٤١ رشته شاخه فنی‌وحرفه‌ای در سالتحصیلی جدید به تصویب رسید.
این در حالی اســـت تا ســـال گذشـــته در هنرســـتان‌های فنی و حرفه‌ای در ٤٣ رشـــته شامل ٢٠ رشـــته در زمینه صنعت، ١٩ رشـــته در زمینـــه خدمات و ٤ رشـــته در زمینه کشـــاورزی پذیرش هنرجو انجام می‌شد.
به گزارش خبرآنلاین، پیش از این در شاخه کار و دانش نیز ٢٦٤ رشته مهارتی ارائه می‌شد که از سالتحصیلی جدید به ١٥٠ رشته تقلیل یافت.

اخبار کوتاه

توانمندسازی زنان سرپرست خانوار اولویت اصلی است

ایرنا: یک نماینده مـــردم در مجلس گفت: اجرایی کردن طرح جامع توانمندســـازی زنان سرپرست خانوار اولویت اصلی زنان در مجلس دهم اســـت. ســـهیلا جلودارزاده بیان کرد: از آنجا که ۲میلیون و ۵۰۰ هزار زن سرپرســـت خانوار در کشور وجود دارد، پس باید علاوه بر طرح جامع توانمندسازی، در ثبت اطلاعات همه این زنان و شناسایی آنان اقدامات جدی انجام داد.

جنبه‌های خشونت‌های عاطفی و روانی کودکان مورد توجه باشد

ایســـنا: عضو هیأت علمی پژوهشکده خانواده دانشگاه شهید بهشتی گفت: بایـــد به جنبه‌های مختلف خشـــونت علیه کـــودکان به ویژه خشونت‌های عاطفی و روانی توجه بیشتری کرد.
ماهـــرو غدیری افزود: خشـــونت علیه کـــودکان غالباً به اشـــکال و انحای مختلفی از جمله جســـمی، عاطفی و روانی، جنسی و غفلت و بی‌توجهی و در مکان‌های مختلفی نظیر منزل، مدرســـه، محل کار، جامعه و مراکز مراقبتی و نظام‌های قضایی اتفاق می‌افتد.

فروش تلگرامی سؤالات امتحانات نهایی

همدان‌پیام: صفحات و کانال‌هایی با نام فروش ســـؤالات امتحانات نهایی در شـــبکه‌های اجتماعی به چشـــم می‌خورد که مدعی هستند ســـؤالات امتحانات نهایی ۲ ســـاعت پیش از آغاز امتحان به دســـت آنان می‌رســـد. به گزارش مهر، امتحانات نهایی و هماهنگ ســـال ۹۵ حاشـــیه‌های زیادی همانند لو رفتن ســـؤالات و تجمع و اعتراضات دانش‌آموزان نسبت به سختی امتحانات را به همراه داشت.
کانال، گـــروه و صفحه‌های متعـــددی از اعتـــراض دانش‌آموزان در شبکه‌های مجازی راه‌اندازی شـــد که تجمعات دانش‌آموزان در آنجا ســـاماندهی می‌شود. جدا از کانال‌ها و گروه‌هایی که برای اعتراض به امتحانات نهایی راه‌اندازی شـــده‌اند، کانال‌هایی نیز با نام‌های فروش ســـؤالات امتحانات نهایی در این میان به چشم می‌خورند که مدعی هستند ســـؤالات امتحانات نهایی ۲ ســـاعت پیش از آغاز امتحان به دست آنان می‌رسد. کانال و صفحه‌هایی که سؤالات امتحانات نهایی را با مبلغ حداقل ۲۰۰ هزار تومان به فروش می‌رســـانند و داوطلبانی که تمایل به خرید سؤالات لو رفته دارند باید با ریختن مبلغ از طریق کارت‌های شتاب اقدام کنند.

تنها ۳۱ درصد از جوانان جذب فعالیت‌های اجتماعی می‌شوند

مهر: معاون وزیر ورزش و جوانان گفت: طبق تحقیقات انجام شـــده با نگاه کارشناســـی تنها ۳۱ درصد از جوانان به فعالیت‌های اجتماعی جذب می‌شوند. محمدرضا رستمی بیان کرد: مهمترین رویکرد دولت تدبیر و امید برای جوانان آن است تا با جلب مشارکت‌های اجتماعی در جوانان نشاط اجتماعی ایجاد کنیم.

اجرای طرح مستقیم پرداخت حقوق بازنشستگان در ٦ ماه

تابناک: مدیر هماهنگی امور استان‌های صندوق بازنشستگی کشوری از اجرای سراسری طرح پرداخت مستقیم حقوق بازنشستگان کشوری در ٦ ماه نخســـت امسال خبر داد. حسن حاج‌قربان درباره آخرین وضعیت اجرای طرح پرداخت مســـتقیم حقوق بازنشستگان بیان کرد: این طرح در سال گذشـــته در ۱۰ اســـتان پس از طی دوره‌های آموزشی از سوی کارشناسان امر و فراهم شدن زیرساخت‌های لازم به اجرا در آمد.

انتقاد از تبلیغ آشکار سقط جنین و ازدواج سفید در کشور

مهر: معاون شـــورای فرهنگی و اجتماعـــی زنان در واکنش به ترویج سقط جنین از سوی یکی از بازیگران کشورمان گفت: حامیان آزادی سقط جنین در واقع از کشتار عامدانه نوزادان حمایت می‌کنند.
فرشـــته روح افزا، با بیان اینکه ازدواج سفید یک رابطه ناپایدار است کـــه نه مبنای شـــرعی دارد و نـــه قانونی، افزود: در جلســـاتی که به منظور بررســـی این موضوع تشکیل شـــده است، هنوز به اصطلاحی برای توصیف این شـــیوه زندگی نرسیده‌ایم اگرچه اصطلاحاتی مثل «همباشی» یا «همخانگی» مطرح شده، اما هنوز به تأیید نرسیده است.

معرفی

معرفی مرکز فرهنگی، هنری کانون پرورش فکری کودکان و نوجوانان

مرکز شماره ۳ شهرستان ملایر
محور فعالیت: فرهنگی، هنری، ادبی، علمی و مذهبی
تعداد عضو : هزار و۵۳۷ نفر
تعداد کتاب: ۱۱ هزار و ۵۳۰ جلد
سال تأسیس: ۱۳۷۸
آدرس: میدان طالقانی
شماره تلفن: ۰۸۱۳۲۲۲۶۲۰۵
ارائه فعالیت به کودکان ٦ تا ١٦ سال است.
تعداد مربیان: ۲ نفر فرهنگی
وبلاگ : kanoonsabz۳

خوان خدا بر زمین گسترده شد

به میهمانی خدا می‌رویم

شـــمیم ماه رمضان بـــار دیگر فضای معنوی اســـتان را عطرآگین کـــرده و مردم همدان در تکاپو هســـتند تا از رحمت الهی به بهترین نحو استفاده کنند.
روزه، نماز و شب‌زنده‌داری همراه با قرائت صحف آســـمانی در این یـــک ماه بهترین توشـــه‌ای است که می‌تواند به صیقل کردن روح انسان کمک کند.
رمضان ماهی اســـت که در آن به میهمانی خدا دعوت شده‌ایم و از شایستگان کرامت الهی قرار داده شـــده‌ایم، نفس‌ها هم در این ماه تســـبیح است و خواب‌ها در آن عبادت و عمـــل ما در آن پذیرفته و دعایمان در آن مورد اجابت است.»
حضـــور در این میهمانی به گونه‌ای ترتیب داده شده است که بسیار تأثیرگذار و کارساز است و اگر روزه‌داران در مسیر اصلاح خود همت لازم را داشته باشند به آسانی می‌توانند خود را متحول کنند و در این فرصت طلایی که خداوند درهای رحمت خود را بر روی بندگان گشوده است، و شیطان، این دشمن اصلی انسان را به برکت روزه به بند کشیده اســـت و او را از دســـتبردهای شـــیطان و وسوسه‌های نفس اماره در امان داشته است حداکثر استفاده را بنمایند و با تفکر و بررسی اعمال و رفتار گذشته خویش و بازنگری در وظایف و تکالیفـــی که برعهده دارند و نیز توجه بـــه توانمندی‌ها و نعمت‌هایی که در اختیار دارند، به آســـانی امور خویش را به ســـامان آورند و کاستی‌های خود را جبران کنند و با روی آوردن به صلاح و سداد در جهت رشد و بالندگی و ارتقای جایگاه خود و نزدیک شـــدن به کمال و دست یافتن به مقام قرب الهی گام‌های بلندی بردارند.
پیش از هر چیز لازم است که انسان با خود بیندیشد که چه کسی او را به میهمانی در این ماه دعوت کرده است؟
میزبان این ســـفره گسترده کیست؟ و اصلاً معنـــای این میهمانی چیســـت؟ و آداب و شـــرایط وارد شـــدن در این میهمانی کدام اســـت؟ و اساساً انســـان چگونه باید باشد و چـــه اقداماتی را بایـــد انجام دهد تا لایق حضور شـــود؟ و بر سر ســـفره رفتار وی چگونه باشد و از چه طعام‌ها و شراب‌هایی بهره گیرد تا که سرفراز از این میهمانی بیرون رود؟
روشن اســـت که میزبان و دعوت‌کننده به این ضیافت، خداوند متعال است و چنانکه از سخن پیغمبر اعظم(ص) که در آغاز یاد کردیم و نیز روایات متعدد دیگر به صراحت استفاده می‌شـــود، رمضان، ماهی است که خدای سبحان همه بندگانش را در این ماه به میهمانی خویش دعوت کرده است و در این میهمانی بنده ناچیز و مخلوق ضعیف، بر سر سفره خدای بزرگ و آفریدگار توانا نشسته است. مســـلم منظور از میهمانی خداوند، پذیرایی از جســـم و خوردن و آشـــامیدن نیست، زیرا انســـان در ماه رمضان از همان آب‌ها و غذاهایی می‌خورد و می‌آشامد که در ماه شـــعبان و در ماه‌های دیگر استفاده می‌کرد و در حقیقت انسان در همه ایام سال از نعمت‌های الهی استفاده می‌کند و دائماً از سفره الهی می‌خورد و می‌آشامد و اساساً:
ادیم زمین ســـفره عام او است براین خوان یغما چه دشمن چه دوست
و نیـــز خـــوردن و آشـــامیدن و اینگونـــه بهره‌مندی‌های جسمی اختصاصی به بندگان مؤمن خدا ندارد، همه انســـان‌ها، مسلمان و غیر مســـلمان، خداپرســـت و مشرک و دشمن و دوست به معنای عام آن همواره بر روی این کره خاکی میهمان خدایند از این گذشـــته میهمانی که اساس آن بر چیزهای محقری همچون خوردن و آشامیدن استوار باشد چندان اهمیتی نمی‌تواند داشته باشد. انسان‌ها در این ماه بر سر سفرهایی دعوت شده‌اند که اهمیت آن بسیار فراتر از سفره‌ها و میهمانی‌های معمولی در این دنیاست.
زیرا انسان موجودی است مرکب از جسم و جان و به همان اندازه که جســـم انسان با همه پیچیدگی‌هـــا و ظرافت‌هایش در برابر گوهر «روح و جـــان» حقیر و ناچیز و کم اهمیت است، غذاهای جسم هم که همان خوردنی‌ها و آشـــامیدنی‌ها باشد نسبت به غذاهای روح ناچیز و کم اهمیت هستند و به تبع آنها ضیافت مادی و ضیافت معنوی نیز قابل مقایسه با یکدیگر نیستند.
خداوند در این میهمانی جان‌ها و روح‌های دوســـتانش را در میهمانســـرای رمضان به میهمانی فرا خوانده اســـت و این ضیافتی است که جز خدا و اولیای الهی کسی ارزش و اهمیت واقعی آن را نمی‌داند و به همه آثار و برکات آن واقف نیست و از این روست که خداوند می‌فرماید: «الصوم لی و انا اجزی به روزه برای من است و خودم پاداش آن را می‌دهم.» بنابراین دعوت و میهمانی خداوند در ماه رمضان دعوت از روح اســـت و این جان آدمی اســـت که میهمان این ضیافت اســـت و به طعام‌ها و شـــراب‌هایی دعوت شـــده اســـت که روحانی‌اند و غذای مورد نیاز جان انسان‌اند. از این رو به تعبیر برخی از بزرگان دعوت به این میهمانی دعوت به بهشت است و غذاهای این میهمانی نیز از نوع غذاهای بهشتی است!
امسال ماه رمضان در گرماگرم هوای بهاری از هجدهم خرداد ماه آغاز خواهد شد و به گفته حجت‌الاسلام علیرضا موحدنژاد عضو ستاد استهلال دفتر مقام معظم رهبری اگر ۳ شنبه عید مسلمین باشد ماه رمضان امسال ۲۹ روز خواهد بود.
رعایت برخی موازین و مقررات در این ماه مبارک در جمهوری اسلامی ضروری است چنانچه با روزه‌خواری در ملأعام از ســـوی پلیس برخورد خواهد شد.
فرمانـــده نیروی انتظامی اســـتان همدان از ایجاد گشـــت‌های ویژه بـــرای برخورد با روزه‌خـــواران خبر داده و گفته اســـت: در همین راستا گشـــت‌های ویژه انتظامی در سطح استان فعال شده است.
حاجی‌محمـــد مهدیان‌نســـب از معرفـــی روزه‌خواران در ملأعـــام به مراجع قضایی خبر داد و گفـــت: با توجه به اینکه همدان شهری گردشـــگرپذیر است و گردشگرانی نیز در این ایام، ایـــن منطقه را برای تفریح انتخاب می‌کنند، چند مرکز صنفی، مجاز به عرضه مواد غذایی به مسافران شده‌اند.
وی ادامـــه داد: این مراکز بایـــد ضوابط و مقررات ابلاغی از ســـوی اداره نظارت بر اماکن عمومـــی را رعایت کنند و منطبق با آن به عرضه خدمات به مسافران بپردازند.
فرمانده انتظامی اســـتان همدان عرضه مواد غذایی گرم در این صنوف را ممنوع دانست و افزود: نمای این واحدهای صنفی نیز باید پوشیده باشد، به طوری که از بیرون فضای داخل مشخص نباشد.
برگزاری برنامه‌های مختلف فرهنگی دینی از سوی نهادهای دینی از جمله کانون مساجد و تبلیغات اســـلامی اعزام مبلغین به جای جای اســـتان و نیز برگزاری شب‌های احیا و سوگواری امام اول شیعیان از برنامه‌هایی است که در این ماه برگزار می‌شود.
حال مردم اســـتان با مزین شدن به نمادها و تصاویری که نشان از رسیدن ماه مبارک رمضان اســـت خود را برای میهمانی خدا آمـــاده می‌کنـــد تا بـــرکات آن که کاهش جرایم و آســـیب‌های اجتماعـــی در ایام روزه‌داری مســـلمین است، ذخیره آخرت مردم شود.
مهدیان‌نسب ضمن اینکه از تمام واحدهای صنفی خواست شـــعائر اسلامی را رعایت کرده و حرمت مـــاه رمضان را حفظ کنند، از برخورد با متخلفان در این زمینه خبر داد.
وی بـــا اشـــاره به تقویت تیم‌هـــای امنیت اخلاقـــی در مـــاه مبارک رمضـــان گفت: نظارت بر اماکن عمومی با ایجاد گشت‌های محسوس و نامحسوس نیز در برنامه پلیس قرار گرفته است.

مدیرکل کانون پرورش فکری کودکان و نوجوانان

تدارک ۲۹۸ برنامه برای کودکان کهن شهر همدان

▪ «شادی، لذت و خلاقیت» محور برنامه‌های اوقات فراغت

» سمانه جهانگیری

استان همدان سال‌هاست که در حوزه اجرای برنامه‌های ویژه کودکان و نوجوانان خوش درخشـــیده چنانچه از سوی متولیان کشور به عنوان پایلوت برنامه‌های کودکان و نوجوانان انتخاب شده است.
حال در این برهه و در شـــرایطی که دنیای کوچک و رؤیایی کودکان در ســـیطره انواع مخاطرات اجتماعی اســـت کانون پرورش فکری به عنوان یک مأمن ۵۰ ساله با اجرای برنامه‌های مختلف می‌تواند مســـیر روشنی برای این آینده‌سازان ترسیم کند.
به همین دلیل با فرارســـیدن ایـــام اوقات فراغت کانون همدان ۲۸۹ برنامه را تدارک دیده اســـت تا ایامی خوش و برنامه‌محور برای کودکان و نوجوانان کهن شهر همدان مهیا ســـازد. مدیرکل کانون پرورش فکری کودکان و نوجوانان استان دیروز در جلسه‌ای با خبرنگاران گفت: از گذشـــته اصلی‌ترین محور شـــکل‌گیری کانون پـــرورش فکری اوقات فراغت بوده است که در طول تابستان نمود بیشتری پیدا می‌کند.
محمدرضا جوادی افزود: «شـــادی، لذت و خلاقیت» در خصوص اوقـــات فراغت، ۳ مبحث کلیدی و هدف کار کانون در این بود که تلاش می‌شود ضمن ایجاد شادی و لذت، خلاقیت نیز در بین اعضا تقویت شود.
وی بیان کرد: عمده محور فعالیت‌های امسال، فعالیت‌های عام فرهنگی است. بر این اساس قصه‌گویی، کاردســـتی، معرفی شخصیت، بحث آزاد، برگزاری کارگاه نقاشـــی سفال، کتاب و کتابخوانی بـــا توجه به پایین بودن شاخص مطالعه در دستور کار است.
جوادی در پاسخ به سؤال خبرنگار ما مبنی بر جذب کودکان در معرض خطر به این کانون گفت: دنبال آن هســـتیم که یک مرکز فراگیر برای کودکانـــی که از محدودیت جســـمی برخوردار هستند ایجاد کنیم همچنین افتتاح نخستین مرکز سیار شـــهری در همدان نیز با هدف پوشـــش دادن این کـــودکان در مناطق حاشـــیه‌ای بوده اســـت. وی گفـــت: کانون پـــرورش فکری کودکان و نوجوانان اســـتان همدان بـــا محصولات فرهنگـــی خود تمام قشرهای جامعه را در بر گرفته است. جوادی افزود: برنامه «بهشتیان کوچک» نیز به مناسبت ورود کـــودکان به ماه رمضان در برنامه کانون بوده اســـت تا کودکان و نوجوانان با این ماه پرخیر و برکت آشـــنا شوند. وی ادامه داد: در مجموع ۲۸۹ عنوان برنامه کلی برای ایام اوقات فراغت کودکان در نظر گرفته شده است.
جوادی بیان کرد: آموزش زبان در «کانون زبان ایران» به عنـــوان زیرمجموعه کانون پرورش فکری لازم بود که به دنبال توســـعه آموزش زبان‌هـــای خارجی در این کانون هســـتیم تا آموزش‌هـــای زبان‌های خارجی در بین اعضا تقویت شـــود. وی تقویت روحیه گروهی و جمعی را در بین کودکان و نوجوانان بســـیار مهم ارزیابی کرد و گفت: تقویت زبان نقادانه، توجه به عنصر خلاقیت در این دور از فعالیت به جد دنبال می‌شود. جوادی بیان کرد: مبنای برنامه‌های کانون فرایندمحور است به طوری که جزیـــره‌ای عمل نمی‌شـــود، بلکه تلاش می‌شود ارتباط زنجیروار در بین برنامه‌ها ایجاد شودتا از جزء به کل برسیم.
وی گفت: با توجه به تغییـــر ذائقه کودکان و نوجوانـــان، آموزش‌هایـــی که با خلاقیت کودکان سازگار بوده و می‌تواند جاذب آنان به کانون باشد را در دستور کار قرار دادیم و کارگاه‌ها را توسعه داده‌ایم چنانچه کارگاه‌ها از ۲۳٦ عنوان به ۲۸۹ عنوان فعالیت رســـیده است. مدیرکل کانون پرورش فکری استان بیان کرد: برگزاری کارگاه‌ها در قالب ۲ دوره در جریان ارتقای طول دوره‌ها در دستور کار قرار گرفته است. همچنین استفاده از مربیان متخصص برای کیفی‌سازی امور به جد دنبال شده است.
جوادی ادامه داد: از جمله اتفاقات شاخص کانون در ۳ ســـال گذشـــته افزایش عرصه فعالیت‌های انجام شده بوده است که در کنار فعالیت فرهنگی فعالیت‌های هنری و دینی تلاش‌هایی انجام شد و علی‌رغم مشکلات در حوزه آموزش‌های دینی به طور مســـتقل و ویژه وارد شـــدیم. مدیرکل کانون پرورش فکری افزود: افزایـــش مراکز دیگر فعالیت شـــاخص ما بوده اســـت که در این دوره، ٤ مرکز به مراکز ما اضافه و به ۳۲ مرکز رسیده است که برنامه ما رسیدن به ٤٠ مرکز است.
وی بیان کـــرد: علی‌رغم اینکـــه در نیروی انسانی رشـــدی نداشتیم اما ۱۷ درصد رشد عملکرد ما بوده است.
جوادی بیان کرد: دیگـــر عملکرد ما انعقاد تفاهم‌نامه همکاری با سازمان‌ها، دستگاه‌ها و نهادهای مختلف بوده اســـت که معتقدیم با توجه به ســـبقه ۵۰ ســـاله کانون همچنان نیاز به معرفی این مجموعه اســـت که بستن قراردادهای همکاری با این هدف است.
وی ادامـــه داد: در حوزه اقتصـــاد مقاومتی اقدام و عمل هم با وجود اینکه یک دستگاه فرهنگی هســـتیم برای عمل به این پیام در چند محور ورود پیـــدا کردیم که مهمترین محور آن گفتمان‌ســـازی در حوزه فرهنگ است تا در ارتباط با تولید، بهره‌وری، تولید بومی، صادرات، تغییر الگوی مصرف و... با گفتمان‌سازی باورهای فرهنگی نسبت به این مهم را در کودکان به وجود آوریم.
وی گفت: برگـــزاری کارگاه‌ها، بحث آزاد، نشســـت‌ها و... در این ارتباط انجام شـــد تا کودکان به صورت عینی با مباحث اقتصادی آشنا شوند. جوادی بیان کرد: تقویت هویت ایرانی– اسلامی نیز دیگر رویکرد کانون در بحث اقتصاد مقاومتی بوده اســـت؛ زیرا اگر کودکان ما هویت اصلی خود را بشناســـند، نســـبت به تولیـــد داخلی خـــود عِرق ملی خواهند داشت.
وی الگوسازی عملی در نهادینه کردن برخی مفاهیم را مهم دانست و افزود: در این ارتباط با دعوت مســـئولان به طور عملی کودکان و نوجوانـــان را بـــا مباحثی چـــون مصرف بهینه، اسراف، الگوی مصرف در قالب‌های فرایندمحور آشنا کرده و خواهیم کرد.
جوادی در پایان یکی دیگر از شاخص‌های عملکردی این مجموعه را افزایش بهره‌وری دانســـت و گفـــت: به روش‌هـــای مختلف بهره‌وری را در حوزه کانون افزایش دادیم.

نیش و نوش

ایرنا: درمان مردم گران شد؟
همین یه مورد مونده بود گرون بشه!
شرق: رهبر جدید طالبان بر سر میز مذاکره نمی‌نشیند
چه اصراری لابد اهل مذاکره نیست!
ایسنا: عواید فروش ۱۰۰ هزار بسته چای برای نیازمندان
البته اگه چیزی عاید بشه!!
مهر: میهمان‌نوازی به زور
برای بالا رفتن آمار گردشگری باید به زور متوسل شد!!
اعتماد: حفاظت از جنگل‌ها تا پای جان
بدون شرح
همدان‌پیام: عملکرد بانک‌ها زیر ذره‌بین استاندار
استاندارمون ذره‌بین به دست شده!!
خبرآنلاین: ظریف از اروپا چه آورد؟
بزار از راه برســـه بعد چمدونش رو باز کن ببین سوغاتی چی آورده
شرق:امیدوارم شاهد صداوسیمای بارزتری باشیم
دیگه از این بارزتر!
مهر: پسربچه ژاپنی بعد از یک هفته در جنگل پیدا شد
احتمالاً رفته یه سر به آقا شیر بزنه!!
تسنیم: افت ٣٤ درصدی سرانه مصرف غذا در کشور
بدون شرح
ایسنا: اعلام جزییات حقوق بازنشستگان
یک قِران پول می‌خوان بدَن ببین چه بامبولی در می‌یارن!!
همدان‌پیام: بوستان "پدر" فردا افتتاح می‌شود
اینم برای باباهای خوب!
خبرآنلاین: پولدارها چه سؤالاتی از خودشان می‌پرسند؟
می‌گن حالا این همه پول رو چه جور خرج کنیم!!
شرق: مرد ژله‌ای اعدام نشد!
برادر مرد عنکبوتی!!
اعتماد: بدون مجوز محیط زیست پروژه را شروع نخواهیم کرد
به این می‌گن حافظ محیط زیست!!

خبـر

توقیف ٦ دستگاه خودرو دارای شکایت از طریق رصد الکترونیکی معابر

رئیس پلیس راهور اســـتان همدان از توقیف ٦ دســـتگاه خودرو دارای شکایت از طریق رصد تخلفات توسط اپراتورهای مرکز کنترل ترافیک خبر داد.
به گـــزارش پایگاه خبری پلیس، علی فکری با اشـــاره به نقش مؤثر تجهیزات الکترونیکـــی در کنترل تخلفات رانندگـــی گفت: با رصد تخلفات رانندگی در میادین و تقاطع‌های شهر همدان تعداد ٦ دستگاه خودرو که دارای شکایت در سیستم پلیس راهور هستند شناسایی و با اعزام نزدیک‌ترین تیم گشتی پلیس راهور به محل، خودرو توقیف و جهت مراحل بعدی به پارکینگ منتقل شده است.
وی در خصوص علت شـــکایت خودروهای مذکور افزود: ۵ دستگاه از خودروهای مذکور دارای خلافی بیش از۱۰ میلیون ریال بوده و به همین علت در سیستم پلیس راهور دارای شکایت هستند که بیشترین خلافی مربوط به سواری پراید با ۲۳ میلیون و ۵۰۰ هزار ریال خلافی و همچنین سواری هیوندا با ۱۸ میلیون ریال و ۵۰۰ هزار ریال جریمه پرداخت نشده بوده است.

کشف یک میلیارد و ۷۲۰ میلیون ریال کالای قاچاق در همدان

رئیس پلیس آگاهی همدان از کشـــف ۳ محموله قاچاق به ارزش یک میلیارد و ۷۲۰ میلیون ریال خبر داد.
به گزارش پایگاه خبری پلیس، رضا زارعی در تشریح این خبر گفت: مأمـــوران اداره مبارزه با قاچـــاق کالا و ارز پلیس آگاهی همدان برای مبارزه بی‌امان با قاچاقچیان ۳ دســـتگاه خودرو حامل کالای قاچاق را در محورهای مواصلاتی همدان توقیف کردند.
وی افزود: یک دستگاه خودرو نیسان‌وانت در سه‌راهی حسن قشلاق، یک دســـتگاه خودرو کامیون ولوو در ایستگاه بازرسی شهید زارعی و یک دســـتگاه ســـواری تندرو در محور جوکار به قهاوند در این ۳ عملیات توقیف شـــد که در بازرســـی از آنها به ترتیب هزار و ۲۰۰ کیلوگـــرم لیموترش، ۱٦ هزار و ۵۰۰ کیلوگرم کود شـــیمیایی و ۵۵۰ هزار نخ سیگار خارجی قاچاق و فاقد هرگونه مجوز حمل کشف شد.

٦ فقره تصادف موتورسیکلت در راه‌های استان

رئیس پلیس‌راه اســـتان از وقوع ٦ فقره تصادف موتورسیکلت و مجروح شدن ۷ نفر در محورهای برون‌شهری استان خبر داد.
به گزارش پایگاه خبری پلیس، عزیزی در تشـــریح این خبر گفت: در هر ٦ فقره تصادف موتورسیکلت حادث شده، موتورسیکلت‌سواران مقصر حادثه بودند.
وی علت تصادفـــات مذکور را توجه نکردن کافی به جلو و رعایت نکردن حق تقدم عبور از ســـوی راکبان موتورسیکلت‌ها اعلام کرد و افزود: با توجه به اینکه بیشترین کاربران موتورسیکلت به خصوص در ٦ ماهه نخســـت سال قشر روستایی هستند، از ابتدای سال تاکنون در حدود هزار و ٤٠٠ نفر از روستاییان در خصوص نحوه صحیح استفاده از موتورســـیکلت و استفاده از کلاه ایمنی آموزش ارائه شده و تعداد ۹۹۰ دستگاه موتورسیکلت متخلف توقیف شده است.

پیام تاریخ، تمدن و فرهنگ مادستان
The Message Of Madestan's History & Civilization & Culture
روزنامه همدان پیام
۶
دوشنبه ● ۱۷ خرداد ماه ۱۳۹۵ ● شماره ۲۶۵۱
اقتصاد
eghtesad@hamedanpayam.com

نان در ماه رمضان گران نمی‌شود

در آستانه ماه رمضان، نان که همیشه قوت غالب مردم به شمار می‌رود از اهمیت بیشتری برخوردار می‌شود که در این‌باره معاون وزیر جهاد کشاورزی اعلام کرد: هیچ نگرانی بابت تأمین گندم و نان برای ماه رمضان وجود ندارد و هرگونه اعمال تغییر در سهمیه آزاد نانوایی‌ها یا تغییر ساعت کار آنها با تصمیم کارگروه‌های استانی است.

علی قنبری به ایسنا گفت: ماهانه حدود ۷۵۰ هزار تن گندم برای تولید و تأمین انواع نان نیاز داریم که هیچ مشکلی با توجه به تولید و ذخایر کشور وجود ندارد. اگر در ماه مبارک رمضان میزان نیاز خبازی‌ها برای تولید نان افزایش یابد سهمیه نانوایی‌ها نیز براساس تصمیمات و مصوبات کارگروه‌های استانی افزایش می‌یابد.

وی افزود: هیچ تغییر قیمتی در ماه رمضان در زمینه آرد و نان انجام نخواهد شد و نظارت بر نانوایی‌ها در این ماه افزایش پیدا خواهد کرد.

مدیرعامل شرکت بازرگانی دولتی با اشاره به تولید مناسب گندم در سالجاری بیان کرد: از ابتدای فصل برداشت گندم تا امروز حدود ۲ میلیون و ۷۰۰ هزار تن محصول به ارزش ۳هزار و۳۰۰ میلیارد تومان خریداری شده که از این میزان حدود ۲ هزار و۵۰۰ میلیارد تومان به کشاورزان پرداخت شد و مابقی نیز بزودی پرداخت می‌شود.

به گفته وی، واردات گندم در سالجاری انجام نخواهد شد و در صورت اجازه دولت این محصول استراتژیک قابلیت صادرات را خواهد داشت، چراکه پیش‌بینی و برآوردها مبنی بر خرید تضمینی حدود ۱۰ میلیون تن گندم است.

نگاه

رشد بالا و با کیفیت اقتصادی شاید سال دیگر...

مسئولان اقتصادی برای سال ۱۳۹۵، رشد ۵ درصدی را پیش‌بینی کرده‌اند. عددی که پیش‌بینی‌های بین‌المللی نیز آن را تأیید می‌کند. با این همه به زعم بسیاری از کارشناسان بخش بزرگی از رشد اقتصادی سال ۱۳۹۵، ناشی از صادرات بخش نفت خواهد بود و برای مشاهده تأثیر سرمایه‌گذاری خارجی، فاینانس و... بر سایر صنایع کشور و افزایش رشد این بخش‌ها باید منتظر سال‌های بعد بود.

چندی پیش مرکز آمار ایران نرخ رشد سال ۱۳۹۵ را ۰/۹ درصد اعلام کرده است. رشدی که به زعم کارشناسان بیش از هر چیزی به دلیل وابستگی اقتصاد ایران به فروش نفت، از کاهش قیمت آن در سال گذشته ناشی شده است.

کارشناسان منقبض شدن سبد خانوار ایرانی در ۱۰ سال گذشته را نیز از عوامل مؤثر در کاهش تقاضا دانسته و معتقدند، کاهش تقاضای کل از عوامل کاهش نرخ رشد اقتصادی بوده است. همچنین بدهکاری بیش از ۵۰۰ هزار میلیارد تومانی دولت به بانک‌ها و سایر بخش‌های اقتصاد کشور از جمله دیگر عوامل کاهش رشد اقتصادی کشور به حساب می‌آید. به این ترتیب که بدهکاری دولت به بانک‌ها دست آنها را برای اعطای وام و تسهیلات به فعالان اقتصادی بسته است و بدهکاری دولت به مثلاً پیمانکاران نیز منجر به پیشرفت نکردن پروژه‌های عمرانی و همچنین ایجاد رکود در این بخش‌ها شده است.

با این همه آنطور که کارشناسان پیش‌بینی می‌کنند وضعیت رشد اقتصادی در سال ۱۳۹۵ بهتر خواهد بود. به گزارش ایسنا، چون با توجه به اینکه پیش‌بینی می‌شود، ایران بتواند در سال ۱۳۹۵، فروش نفت خود را از حدود ۱/۵ میلیون بشکه در روز به بیش از ۲/۵ میلیون بشکه در روز در سال ۱۳۹۵ برساند، در نتیجه رشد بخش نفت در رشد سال ۱۳۹۵، مؤثر بوده و افزایش خواهد یافت.

بنابراین طبق پیش‌بینی جمع کثیری از اقتصاددانان، افزایش صادرات نفت احتمالا در حدود ۲ و نیم تا ۳ درصد رشد اقتصادی سال ۱۳۹۵، مؤثر خواهد بود و یک و نیم تا ۲ درصد دیگر رشد نیز در سایر بخش‌های اقتصاد کشور صورت خواهد گرفت و برخی گشایش‌های پساتحریمی مانند بازگشت منابع، افزایش سرمایه‌گذاری با تأکید بر جذب سرمایه‌گذاری خارجی و افزایش صادرات غیر نفتی کشور نیز در آن تأثیرگذار خواهد بود. همچنین تلاش دولت برای پرداخت بعضی بدهی‌های خود از طریق انتشار اسناد خزانه از جمله دیگر راه‌هایی است که به موجب آن پیش‌بینی می‌شود، اقتصاد کشور در سال ۱۳۹۵، وضعیت بهتری را نسبت به سال گذشته تجربه کند.

از سوی دیگر در برنامه ششم توسعه، رسیدن به رشد اقتصادی ۸ درصدی برای کشور هدف‌گذاری شده است و طبق این برنامه برای تجربه رشد ۸ درصدی سالانه کشور، علاوه بر افزایش سرمایه‌گذاری‌های داخلی، سالیانه جذب نزدیک به ۳۰ میلیارد دلار سرمایه خارجی نیز هدف‌گذاری شده است.

چندی پیش محمدباقر نوبخت، رئیس سازمان مدیریت و برنامه‌ریزی کشور، جذب سرمایه‌گذاری خارجی از زمان رفع تحریم‌ها تاکنون را معادل ۳ میلیارد دلار عنوان کرد و بسیاری از پیش‌بینی‌ها نیز حاکی از آن است که جذب سرمایه‌گذاری خارجی تا انتهای سال ۱۳۹۵ به بیش از ۱۰ هزار میلیارد تومان تجاوز نخواهد کرد.

این در حالی است که در صورت جذب چند هزار میلیارد تومانی سرمایه‌گذاری خارجی تا انتهای سال ۱۳۹۵، عملیاتی و اجرایی شدن پروژه‌های سرمایه‌گذاری (چه داخلی و چه خارجی) در طی زمان کوتاه چند ماهه صورت نمی‌گیرد و حتی گاه ممکن است بین ۳ تا ۵ سال طول بکشد و در واقع امسال به نظر نمی‌رسد که نتایج جذب سرمایه‌گذار خارجی در اقتصاد ایران ملموس باشد.

بنابر آنچه گفته شد، به نظر نمی‌رسد سال ۱۳۹۵، سالی باشد که اقتصاد ایران رشد حاصل از نتایج پسابرجام را به صورت رشد قابل توجه و با کیفیت اقتصادی تجربه کند. بلکه پسابرجام اگرچه در رشد اقتصادی امسال در قالب افزایش صادرات نفت (رشدی غیر اشتغالزا با توجه به اشباع شدن ظرفیت رشد اقتصادی با نفت)، تأثیرگذار خواهد بود ولی باید برای مشاهده تأثیر نتایج ورود سرمایه‌گذاری خارجی، فاینانس(استقراض) و افزایش مبادلات بین‌المللی به سال‌های بعد چشم امید داشت.

مسکن در انتظار کاهش نرخ سود بانکی

کاهش نرخ سود بانکی، اجاره بها را پایین می‌آورد

گمانه‌زنی‌ها برای کاهش نرخ سود بانکی آغاز شده و این موضوع، یکی از عوامل تأثیرگذار بر بازار مسکن عنوان شده است.

بازار مسکن همواره از شاخص‌های مهم اقتصادی تأثیرپذیر بوده و یکی از پیشران‌های اقتصادی به شمار می‌رود. به همین دلیل یکی از مهمترین بخش‌هایی است که به طور مستقیم از تصمیمات دولتی تأثیر گرفته و با نوسان روبه‌رو می‌شود.

هرچند که دولت یازدهم سعی کرده تا تصمیمات اقتصادی را بر مبنای کنترل بازار مسکن پایه‌گذاری کند تا این بازار باز هم دچار افزایش قیمت‌ها نشود اما همواره یکی از پرسش‌های مهم فعالان اقتصادی این بوده که سیاست‌های دولت چه تأثیری را بر بازار مسکن خواهد گذاشت.

یکی از مهمترین فاکتورهایی که به گفته کارشناسان بر کنترل و رکود بازار مسکن مؤثر بوده، نرخ سود بانکی است که در سال‌های گذشته بانک‌های دولتی تا سقف ۲۲ درصد هم به سپرده‌گذاران، سود پرداخت می‌کردند و بانک‌ها و مؤسسات مالی افزایش پرداخت سود را حتی تا ۳۲ درصد هم رسانده‌اند. با وجودی که شورای پول و اعتبار در آخرین تصمیم‌گیری خود نرخ سود سپرده‌ها را به ۱۸ درصد کاهش داده است اما هنوز هم فعالان اقتصادی معتقدند باید بیش از این کاهش پیدا کند.

سال گذشته آبان ماه بود که معاون وزیر راه و شهرسازی به سود بالای سپرده‌ها در بانک‌ها انتقاد کرده بود. حامد مظاهریان دلیل وضعیت کنونی بازار مسکن را سود کمتر به نسبت سرمایه‌گذاری در بانک دانسته و گفته بود: باید تغییرات جدی در این بخش انجام گیرد تا سپرده‌گذاری سود کمتری نسبت به سرمایه‌گذاری در بخش‌های مختلف تولید داشته باشد. به گفته وی باید نرخ سود سپرده‌گذاری در این بخش کاهش پیدا کند تا افراد وارد چرخه تولید شوند، در غیر این صورت ترجیح می‌دهند با سپرده‌گذاری و تلاش کم همان سود تولید را به دست بیاورند.

البته محمدناصر نیکبخت، استاندار هم در جلسه شورای اشتغال هفته پیش از تصمیمات جدیدی که قرار است برای نرخ سود بانکی گرفته شود خبر داد. پیش از این طیب‌نیا هم درباره همین موضوع صحبت کرده و گفته بود تا انجام تصمیمات نهایی نمی‌توان صحبتی کرد.

تأثیر کاهش نرخ سود سپرده بر بازار اجاره

مظاهریان با تأکید بر اینکه بالا بودن نرخ سود سپرده‌های بانکی، بازار را به اشتباه می‌اندازد، گفته: بالا بودن نرخ سود سپرده‌ها به دلیل سیاست‌های ضدتورمی دولت است. برهمین اساس، دولتمردان قصد دارند تا یک توازنی را بین رکود و تورم برقرار کنند.

هرچند که نرخ سود بانکی برای سپرده‌های یکساله به ۱۸ درصد رسیده است، اما گمانه‌زنی‌ها حاکی از آن است که این نرخ به حدود ۱۶ درصد کاهش پیدا می‌کند و شورای پول و اعتبار در حال بررسی این موضوع است. در واقع کارشناسان پیش‌بینی می‌کنند که با کاهش نرخ سود سپرده‌ها، سرمایه‌گذاران پول‌های خود را از بانک‌ها خارج کرده و به سمت بازارهای سرمایه‌ای می‌روند که همین امر هم می‌تواند یکی از عوامل تورم‌زا در بخش‌های مختلف از جمله بازار مسکن باشد.

براساس این گزارش، کاهش نرخ سود سپرده‌های بانکی بر بازار اجاره بها هم تأثیر زیادی دارد، چراکه هرساله بازار اجاره متأثر از نرخ تورم و شرایط اقتصادی کشور تغییر می‌کند، بنابراین نرخ سود سپرده‌ها هم به طور مستقیم بر این موضوع اثرگذار است.

کاهش نرخ سپرده‌های بانکی می‌تواند موج‌های افزایش قیمت اجاره‌بهای مسکن را برطرف کند و اجاره‌بهای مسکن در سال۹۵ با کاهش نرخ سود بانکی متعادل می‌شود.

در سال‌های اخیر با وجود کاهش قیمت مسکن، اجاره‌بها افزایش یافته که نشان می‌دهد عوامل دیگری در تعیین اجاره مؤثر بوده است. برخی از مردم و مالکان، رشد اجاره‌بها را با منافع سپرده‌های بانکی خود قیاس می‌کنند، یعنی ارزش ملک خود را با سپرده بانکی تطبیق می‌دهند و آن وقت اجاره‌بها را تعیین می‌کنند. کاهش سود بانکی می‌تواند این موج به‌وجودآمده در اجاره‌بها را برطرف کند.

بنابراین باید دید که آیا کاهش نرخ سود سپرده‌های بانکی می‌تواند، سرمایه‌گذاران را به سمت بازار مسکن سوق دهد و این بازار پس از ٤ سال از رکود خارج می‌شود یا نه؟

کالاهای تنظیم بازار در نمایشگاه ضیافت همدان عرضه می‌شود

مدیرعامل شرکت نمایشگاه‌های بین‌المللی همدان گفت: نمایشگاه ضیافت به‌مناسبت فرارسیدن ماه مبارک رمضان از ۱۲ خردادماه آغاز به‌کار کرده و تا ۱۸ خرداد ادامه دارد.

حسین الماسی بیان کرد: شانزدهمین نمایشگاه مواد غذایی(طرح ضیافت) ویژه ماه مبارک رمضان از ۱۲ خرداد ماه آغاز به کار کرده و تا ۱۸ خردادماه در محل دائمی نمایشگاه‌های بین‌المللی استان همدان برپاست.

وی با اشاره به اینکه تعداد ۱۰۰ واحد در ۲ سالن ابن سینا و الوند و محوطه حیاط در مساحتی حدود ۳ هزار و ۵۰۰ مترمربع کالاهای خود را به مردم عرضه می‌کنند، گفت: در این دوره از نمایشگاه برنج، چای، خرما، عسل، خشکبار، مواد لبنی، گوشت، مرغ، ماهی، تنقلات و عرقیات عرضه می‌شود.

الماسی ساعت بازدید از نمایشگاه را ۱۶ تا ۲۱:۳۰ شب اعلام کرد و افزود: عمده مشارکت‌کنندگان از استان‌های تهران، اصفهان، ارومیه، گیلان، اردبیل، کرمانشاه، خراسان رضوی و همدان هستند.

به گزارش تسنیم، در این دوره از نمایشگاه ضیافت همدان کالاهای تنظیم بازاری همچون مرغ، گوشت قرمز، برنج و شکر نیز توزیع می‌شود که به صورت میانگین نسبت به قیمت بازار با ۵ تا ۲۰ درصد تخفیف عرضه می‌شوند.

نمایشگاه ضیافت هر ساله برای عرضه کالاهای پرمصرف و مورد نیاز مردم در ایام ماه مبارک رمضان برپا می‌شود که استقبال خوبی از سوی مردم نیز صورت گرفته است، اما بازاریان همدان نسبت به این موضوع نگرانی‌هایی دارند که این نمایشگاه نباید عاملی بر افزایش رکود در بازار همدان باشد.

توزیع بسته غذایی در ماه رمضان

ارزش هر سبد ۸۰ تا ۱۲۰ هزار تومان

نخستین بسته حمایت غذایی به مناسبت فرارسیدن ماه مبارک رمضان تحویل خانوارهای نیازمند قرار می‌گیرد.

وزیر تعاون، کار و رفاه اجتماعی گفت: خانوارهای مشمول این طرح می‌توانند به محض دریافت پیامک از طریق تلفن همراه با مراجعه به فروشگاه‌های زنجیره‌ای و از پیش تعیین شده کالاهای مورد نیاز خود را دریافت کنند.

علی ربیعی ارزش ریالی سبدهای حمایت غذایی را برای خانوارهای مشمول این طرح بین ۸۰ تا ۱۲۰ هزار تومان اعلام کرد و افزود: دولت در نظر دارد امسال در ٤ نوبت سبد حمایت غذایی را بین خانواده‌های نیازمند توزیع کند.

وی، عرضه یک وعده غذای گرم در مهدهای کودک در استان‌های کمتر برخوردار و توزیع شیر در مدارس را از دیگر برنامه‌های حمایتی دولت در سال ۹۵ دانست و به مهر گفت: بزودی این برنامه‌های حمایتی دولت اجرایی خواهد شد.

وزیر کار همچنین از به روز شدن پرداخت حقوق بازنشستگان تحت پوشش صندوق بازنشستگی فولاد خبر داد و افزود: درحال حاضر، دولت تمام معوقات مربوط به حقوق این گروه از بازنشستگان را واریز کرده است و آنان هیچ طلبی ندارند.

نیم میلیون شکایت از وضعیت دستمزد

نمایندگان مجلس نهم در آخرین روزهای کاری خود لایحه‌ای را تصویب کرده‌اند که در صورت تأیید شورای نگهبان، ساعت کار برخی زنان کم می‌شود اما کارشناسان می‌گویند این مصوبه می‌تواند به تشدید اخراج زنان دامن بزند.

تعداد پرونده‌های اختلافات شغلی در بازار کار ایران به مرز یک میلیون مورد رسیده که ۵۵۵ هزار مورد از آن تنها مربوط به مباحث مربوط به دستمزد، حق مسکن، حق عائله‌مندی، تفاوت مزد، عیدی و پاداش است.

به گزارش مهر، مقامات کارگری می‌گویند با وجود اینکه در ۳ سال گذشته افزایش مزد واقعی کمتر از ۷ درصد بوده اما هزینه معیشت ۷۸ درصد رشد کرده و هزاران نفر حتی ۸۱۲ هزار تومان نیز در ماه دریافت نمی‌کنند. شرایط هنوز برای اشتغال صدها هزار جوان تحصیلکرده دانشگاهی مهیا نیست و بیکاری دغدغه نخست بسیاری از خانواده‌ها محسوب می‌شود. از آنسو، دغدغه معیشت و چگونگی گذران زندگی در اقشار مختلف جامعه به نوعی چالش دائمی تبدیل شده و این نگرانی برای خانواده‌های کم درآمد کارگری جدی‌تر است.

قطع ارتباط بین شغل و رشته‌های تحصیلی باعث بروز نوعی آشفتگی و افت شدید رضایت شغلی در بازار کار ایران شده تا جایی که امروز کمتر کسی را می‌توان یافت که شغلی متناسب با تحصیلات خود داشته باشد.

مناسبت

به مناسبت روز ملی شدن بانک‌ها

در عصری که ایران فاقد بانک داخلی بود و بانک‌های بیگانه هر لحظه فشار بیشتری بر وضع مالی و اقتصادی کشور اعمال می‌کردند، قدمی در راه تحکیم اساس اقتصاد کشور برداشته و شالوده نخستین بانک ایرانی، به نام قشون ریخته شد.

در آغاز سال ۱۳۰٤ که هنوز اهمیت مؤسسات اقتصادی و عوامل بازرگانی در شئون اداری و زندگی اجتماعی ایران محسوس نشده بود، ایجاد نخستین مؤسسه بانکی کشور طرح‌ریزی شد و مأمورین اجرای این فرمان با تشکیل شورایی از افراد مطلع موفق شدند در چند مغازه واقع در خیابان سپه نخستین بانک ایرانی را در اردیبهشت ماه سال ۱۳۰٤ افتتاح کنند.

سرمایه اولیه بانک ۳،۸۸۳،۹۵۰ ریال از محل موجودی صندوق بازنشستگی درجه‌داران قشون بود و بدین جهت فعالیت یک سال نخست این بانک به افسران ارتش اختصاص داشت، که با پرداخت وام‌های تقسیطی به رفع نیازمندی‌های آنان کمک می‌کرد و چون پیوسته به وسعت دامنه عملیات خود می‌افزود دوایر بانک به جای وسیع‌تری که در اول باب همایون از ابنیه قورخانه آماده شده بود، انتقال یافت و در ٢٤ اسفند ماه ۱۳۰٤ نخستین شعبه این بانک در شهر رشت افتتاح شد و علاوه بر معاملات درجه‌داران قشون، به خریدوفروش برات و گشایش اعتبار برای بازرگانان و فعالیت‌های بیشتری در امور بانکی و معاملات بازرگانی آغاز شد.

در عین حال، برای رفاه طبقه بی‌بضاعت و تنزل بهره‌های سنگین شعبه معاملات رهنی بانک در همان محل سابق تشکیل شد. همچنین در سال ۱۳۰٦ شعب دیگر بانک در مشهد و همدان افتتاح شد تا تسهیلات بیشتری در انجام معاملات بازرگانی فراهم آورد.

در شهریور ماه سال ۱۳۲۵ اساسنامه و آیین‌نامه جدیدی برای بانک تدوین و به تصویب رسید و در اسفندماه ۱۳۳۱ نام بانک تعاونی سپه به بانک سپه تبدیل شد. همچنین شعب دیگر بانک به تدریج در شهرهای اهواز، بابل، کرمان، یزد، سنندج، گرگان، ارومیه، خرمشهر، خرم‌آباد و قم تأسیس شد.

پس از انقلاب ۱۳۵۷، شورای انقلاب در خردادماه سال ۱۳۵۸ تمامی بانک‌ها را ملی اعلام کرد. در پی ملی شدن بانک‌ها تغییرات و تحولاتی در سیستم بانکی به وقوع پیوست، که منتج به تصویب قانون عملیات بانکی بدون ربا و در نهایت حذف ربا از سیستم بانکی شد.

در حال حاظر بانک سپه با بیش از ۹۲ سال (نزدیک به یک قرن) تجربه به عنوان یکی از مهمترین نهادهای مالی و اقتصادی کشور با بیش از هزار و۸۰۰ شعبه در کشور و ٤٥ شعبه در استان همدان به عنوان یکی از دو بانک تجاری و دولتی، توانسته است با جذب سرمایه‌های سرگردان جامعه و سوق دادن آن به سمت فعالیت‌های مولد اقتصادی در جهت تحقق اهداف اقتصادی کلان کشور مشارکتی مؤثر و مطلوب داشته باشد.

در عرصه بین‌المللی نیز با ایجاد واحدهای بانکی در قلب اروپا و کشورهایی چون آلمان، ایتالیا، فرانسه و همچنین بانک بین‌المللی سپه انگلستان، در ارائه خدمات بانکی از جایگاه ارزنده‌ای برخوردار اس .

موزه بانک سپه

موزه سکه بانک سپه، یکی از غنی‌ترین و ارزشمندترین موزه‌های سکه در سطح خاورمیانه است، که در سال ۱۳٤۲ به منظور حفظ میراث فرهنگی کشور، توسط مدیرعامل وقت بانک سپه تأسیس شد.

مجموعه نفیس این موزه ادوار مختلف تاریخ ایران، از قدیمی‌ترین ایام (از زمان اقوام لیدی) تا به امروز را، در بر می‌گیرد. وجود مسکوکات نه تنها وقایع اقتصادی، اجتماعی، فرهنگی و همچنین خط، ظرافت هنری، نمایش طرح لباس، تزیینات سلاطین و مراسم مذهبی را به نمایش می‌گذارد، بلکه خود به بیان آن نیز می‌پردازد .

مجموعه موزه سکه بانک سپه، به لحاظ در برگیری سکه‌های نادر و شاخص، در زمره جامع‌ترین موزه‌هاست.

خبرهای کوتاه

پرداخت وام به دارندگان کارتخوان

مهر: برخی بانک‌ها، پرداخت وام به دارندگان کارتخوان‌های فروشگاهی با تراکنش‌های بالا، در قبال وثایق سنگین از جمله سپرده‌گیری، وثایق ملکی و اوراق مشارکت با شرایط خاص را آغاز کرده‌اند. به عبارتی برخی بانک‌ها به تازگی مسابقه‌ای برای جذب کارمزد بیشتر و ترغیب دارندگان Pos ها به استفاده بیشتر از خدمات بانکداری الکترونیک به راه انداخته‌اند.

بازگشت مشتریان قدیمی به بازار فرش

مهر: رئیس مرکز ملی فرش ایران از شتاب گرفتن صادرات فرش دستباف ایران به بازارهای جهانی خبر داد و گفت: مشتریان قدیمی ایران برگشتند. حمید کارگر افزود: آنگونه که آمارهای گمرک جمهوری اسلامی ایران نشان می‌دهد، در فروردین ماه امسال، بیش از ٢٣٤ تن فرش دستباف به ارزش بیش از ۱۱ میلیون دلار از کشورمان به بازارهای هدف صادر شد که نسبت به مدت مشابه در سال گذشته، رشدی حدود ۲ برابر را چه به لحاظ وزنی و چه از نظر ارزشی نشان می‌دهد.

مفقودی

کارت ملی و دانشجویی مینا قربان‌حاتمی فرزند مهدی به شماره شناسنامه ۴۰۴۰۳۰۱۵۹۵ رشته معماری دانشگاه جهاد دانشگاهی به شماره دانشجویی ۹۳۱۵۴۲۰۸۹ مفقود گردیده و از درجه اعتبار ساقط می‌باشد.

مفقودی

کارت دانشجویی محمد وطن‌پرست فرزند غلامرضا به شماره ملی۹۰۲۵۵۰۱۵۲/۱۲۱ رشته حشره‌شناسی دانشگاه بوعلی‌سینا به شماره دانشجویی ۹۱۱۴۴۲۸۰۰۲ مفقود گردیده و از درجه اعتبار ساقط می‌باشد.

آگهی حصر وراثت

آقای حامد بیات فرزند احمد دارای شناسنامه شماره ۱۱۶۲۰ متولد ۱۳۶۵ به شرح دادخواست به کلاسه۹۵۰/۵۳/۹۵ ح ۱۲۱ از این حوزه درخواست گواهی حصر وراثت نموده و چنین توضیح داده که شادروان احمد بیات فرزند میرآقا به شناسنامه شماره ۲ متولد ۱۳۴۷ در تاریخ ۱۳۹۵/۲/۱۵در اقامتگاه دائمی خود بدرود زندگی گفته ورثه آن مرحوم منحصر است به: یک همسر دائمی و چهار دختر و سه پسر به شرح ذیل ولاغیر ۱-ملوک رجبی فرزند حیدرعلی به شماره شناسنامه ۱۶۷۰ متولد ۱۳۴۰ صادره از همدان همسر متوفی ۲-حامد بیات فرزند احمد به شماره شناسنامه۱۱۶۲۰ متولد۱۳۶۵ صادره از همدان، پسر متوفی ۳-بهنام بیات فرزند احمد به شماره شناسنامه۳۸۶۰۴۳۲۵۸۳ متولد۱۳۷۰ صادره از همدان، پسر متوفی ۴-علیرضا بیات فرزند احمد به شماره شناسنامه۵۴۱۱ متولد۱۳۶۲ صادره از همدان، پسر متوفی ۵-سعیده بیات فرزند احمد به شماره شناسنامه۳۸۶۰۸۸۹۰۴ متولد۱۳۶۴ صادره از همدان، دختر متوفی ۶-نسیبه بیات فرزند احمد به شماره شناسنامه۳۸۶۰۶۵۹۳۲۲ متولد۱۳۷۳ صادره از همدان، دختر متوفی ۷-سمیه بیات فرزند احمد به شماره شناسنامه۳۸۶۱۲۹۳۲۴۱ متولد۱۳۷۹ صادره از همدان، دختر متوفی ۸-زهرا بیات فرزند احمد به شماره شناسنامه ۲۶۰۷ متولد۱۳۵۶ صادره از همدان، دختر متوفی اینک با انجام تشریفات مقدماتی درخواست مزبور را در یک نوبت آگهی می‌نماید تا هر کسی اعتراضی دارد و یا وصیتنامه از متوفی نزد او باشد از تاریخ نشر نخستین آگهی ظرف یک ماه تقدیم دارد والا گواهی صادر خواهد شد. (م‌الف ۱۵۴۶)

قاضی حوزه ۱۲۱ شورای حل اختلاف همدان

آگهی حصر وراثت

آقای عباس ایوبی دارای شناسنامه شماره ۱۹۹ به شرح دادخواست به کلاسه۱۱۸/۹۵۰۰۱۴۲/۹۵ح از این حوزه درخواست گواهی حصر وراثت نموده و چنین توضیح داده که شادروان قربانعلی ایوبی به شناسنامه شماره ۳۷۳ در تاریخ ۱۳۹۴/۱۰/۲۱در اقامتگاه دائمی خود بدرود زندگی گفته ورثه آن مرحوم منحصر است به: ۱-عباس ایوبی به شماره شناسنامه۱۹۹ صادره از مریوان متولد۱۳۵۵ فرزند متوفی ۲-فریبا ایوبی به شماره شناسنامه۴۳۳ صادره از سنندج متولد۱۳۴۸ فرزند متوفی ۳-مصطفی ایوبی به شماره شناسنامه۶۱۵ صادره از سنندج متولد۱۳۵۰ فرزند متوفی ۴-اقدس ایوبی به شماره شناسنامه۱۰۵۷۷ صادره از همدان متولد۱۳۵۸ فرزند متوفی ۵-حمیدرضا ایوبی به شماره شناسنامه۱۳۷۳ صادره از همدان متولد۱۳۶۰ فرزند متوفی ۶-سعید ایوبی به شماره شناسنامه۱۰۴۰ صادره از همدان متولد۱۳۶۳ فرزند متوفی ۷-افسانه ایوبی به شماره شناسنامه۸۰۸۰ صادره از جهرم متولد۱۳۶۵ فرزند متوفی ۸-فاطمه خجسته‌نیا به شماره شناسنامه۱۰۱۶ صادره از همدان متولد۱۳۳۱ همسر متوفی اینک با انجام تشریفات مقدماتی درخواست مزبور را در یک نوبت آگهی می‌نماید تا هر کسی اعتراضی دارد و یا وصیتنامه از متوفی نزد او باشد از تاریخ نشر نخستین آگهی ظرف یک ماه تقدیم دارد والا گواهی صادر خواهد شد. (م‌الف ۱۵۴۵)

قاضی حوزه ۱۱۸ شورای حل اختلاف همدان

هیأت موضوع قانون تعیین تکلیف وضعیت ثبتی اراضی و ساختمان‌های فاقد سند رسمی

آگهی موضوع ماده ۳ قانون و ماده ۱۳ آیین‌نامه قانون تعیین تکلیف وضعیت ثبتی اراضی و ساختمان‌های فاقد سند رسمی برابر رأی شماره ۱۳۹۴۶۰۳۲۶۰۰۵۰۰۱۰۴۱ مورخ ۹۴/۱۱/۲۸ هیأت اول/ دوم موضوع قانون تعیین تکلیف وضعیت ثبتی اراضی و ساختمان‌های فاقد سند رسمی مستقر در واحد ثبتی نهاوند تصرفات مالکانه و بلامعارض متقاضی خانم زینب کولیوند فرزند علی‌رحم به شماره شناسنامه ۶۲۰ به شماره ملی ۳۹۶۱۸۸۵۴۳۵ صادره از نهاوند در ششدانگ یک باب عمارت به مساحت ۲۰۳/۰۵ مترمربع قسمتی از پلاک ۲۲۹ فرعی از ۳۸۷۱ اصلی بخش یک نهاوند واقع در نهاوند میدان شاطرآباد پشت باربری خریداری از مالک رسمی آقای تقی میری محرز گردیده است. لذا به منظور اطلاع عموم مراتب در دو نوبت به فاصله ۱۵ روز آگهی می‌شود، در صورتی که اشخاص نسبت به صدور سند مالکیت متقاضی اعتراضی داشته باشند می‌توانند از تاریخ انتشار اولین آگهی به مدت دو ماه اعتراض خود را به این اداره تسلیم و پس از اخذ رسید، ظرف مدت یک ماه از تاریخ تسلیم اعتراض، دادخواست خود را به مرجع قضایی تقدیم نمایند. بدیهی است در صورت انقضای مدت مذکور و عدم وصول اعتراض طبق مقررات سند مالکیت صادر خواهد شد.(م‌الف ۱۰۲۷)

تاریخ انتشار نوبت اول: ۹۵/۳/۱۷
تاریخ انتشار نوبت دوم: ۱۳۹۵/۴/۱

محمدعلی جلیلوند– رئیس ثبت اسناد و املاک نهاوند

آگهی حصر وراثت

خانم معصومه بخشی رحمانی فرزند اسمعلی دارای شناسنامه شماره ۴۱۶ به شرح دادخواست به کلاسه۹۵۰۱۲۹ح۱۳۱از این حوزه درخواست گواهی حصر وراثت نموده و چنین توضیح داده که شادروان سیدعلی اصغر موسوی فرزند قربان به شناسنامه شماره ۱۱۰۷۹۲ در تاریخ ۹۵/۲/۲۳در اقامتگاه دائمی خود بدرود زندگی گفته ورثه آن مرحوم منحصر است به: یک همسر دائمی و یک فرزند دختر و یک فرزند پسر ولاغیر ۱-معصومه بخشی‌رحمانی فرزند اسمعلی به شماره شناسنامه ۴۱۶صادره از همدان همسر متوفی ۲-سیده‌مریم موسوی فرزند سیدعلی‌اصغر به شماره شناسنامه ۳۸۶۰۸۰۵۵۵۱صادره از همدان دختر متوفی ۳-سیدحسین موسوی فرزند سیدعلی‌اصغر به شماره شناسنامه ۳۸۶۱۳۲۷۰۶۶صادره از همدان دختر متوفی ارزش ماترک متوفی بیش از سی‌میلیون ریال می‌باشد اینک با انجام تشریفات مقدماتی درخواست مزبور را در یک نوبت آگهی می‌نماید تا هر کسی اعتراضی دارد و یا وصیتنامه از متوفی نزد او باشد از تاریخ نشر نخستین آگهی ظرف یک ماه تقدیم دارد والا گواهی صادر خواهد شد. (م‌الف ۱۵۳۹)

قاضی حوزه ۱۳۱ شورای حل اختلاف همدان

پیام تاریخ، تمدن و فرهنگ مادستان
The Message Of Madestan's History & Civilization & Culture
روزنامه همدان پیام
۷
دوشنبه ● ۱۷ خرداد ماه ۱۳۹۵ ● شماره ۲۶۵۱
ورزشی
varzesh@hamedanpayam.com

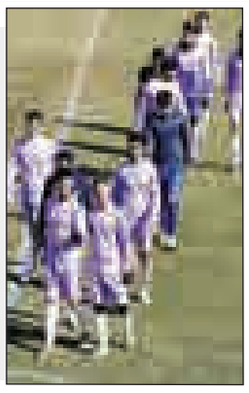

پاس در انتظار تصمیم بزرگ

خرداد ماه هر سال، ماه بلاتکلیفی پاس به شمار می‌رود و همه نگاه‌ها به تصمیم سیاسیون بالادستی برای تعیین شرایط تیم است. تفاوت امسال با فصل قبل در این است که این تیم به لیگ ۲ سقوط کرد.
حالا بحث تبانی و شایعه ۲۰ تیمی شدن لیگ یک و... تنها دلخوشی دوستداران این تیم شده، هر چند باید لیگ دویی شدن پاس را بپذیرند. در این بین هم روزنه امید با یک تصمیم احتمالی شنیده می‌شود که بستگی به خرید امتیاز نفت تهران دارد. با این حساب پاسی‌ها امیدوارند با توجه به کم شدن یک سهمیه از فصل آینده لیگ یک، به عنوان تیم شانزدهم در لیگ یک بمانند.
اما جدا از حرف و حدیث‌ها و دلخوشی‌ها، باید پذیرفت که پاس فصل آینده چه در لیگ ۲ و یا حتی معجزه لیگ یک، باید از هم اکنون تعیین تکلیف شود. این تیم هنوز تکلیف مدیریتی، کادر فنی و بازیکنانش مشخص نشده و ساختمان باشگاه نیز نیمه تعطیل و گهگاهی هم تعطیل است.
سنگینی بدهی‌های میلیاردی بر دوش تیم نگون‌بخت پاس هم کمرشکن شده و مشکلات این تیم را پیچیده‌تر کرده است. با این حال مسئولان همدانی هنوز اقدام اساسی پیرامون وضعیت آینده این تیم صورت نداده‌اند و بیم و امید در فوتبال همدان موج می‌زند!
پرونده پاس، تنها دلخوشی فوتبال دوستان همدانی این روزها برای تعیین تکلیف شدن راهروهای ساختمان سبز استانداری همدان را طی می‌کند.

پیغام آرمین از توکیو به خبرنگار همدان‌پیام:

به همدانی‌ها بگویید دست تک تکشان را می‌بوسم

» حامد صیفی

۳سال پیش و در همین روزها که برای استقبال از آرمین تشکری به هنگام بازگشت از لیگ جهانی می‌رفتیم شاید کمتر این تصور در ذهن پرورش می‌یافت که در آینده‌ای نه چندان دور باید همین بلندقامت دوست‌داشتنی را با رفقایش به المپیک بدرقه کنیم؛ تأکید می‌کنیم "المپیک"!
آری؛ المپیک دیگر رؤیا نیست. ۵۲ سال انتظار در بهار ۹۵ به سر آمد و رؤیای بزرگ رنگ واقعیت به خود گرفت، حالا دیگر نه دریافت و سرویس در المپیک رؤیاست و نه آبشار و دفاع روی تور! ۲ ماه دیگر چشم‌ها را قرض قاب جادویی می‌دهیم تا هنرنمایی سروقامتان را در معتبرترین و بزرگترین رویداد ورزشی دنیا به نظاره بنشینیم. ۲ ماه دیگر برای نخستین بار والیبال ایران را در المپیک خواهیم دید، اتفاقی تازه در ورزش که در چند سال گذشته و با پیشرفت محسوس والیبالیست‌ها، بیش از سال‌های دورتر انتظارش را کشیده بودیم.
در یک دهه اخیر اما بیشتر عادت کرده بودیم در میادین جهانی و المپیک به درخشش رشته کشتی و گوش‌شکسته‌های استان دلخوش باشیم. حالا با صعود والیبال به المپیک و با توجه به هم‌گروهی ایران با تیم‌هایی که می‌توان امیدوار به شکستشان بود، این رشته برای ما همدانی‌ها دلچسب‌تر شده است. در واقع از سال ۹۱ والیبال برای ما قابل احترام‌تر شد، چون آرمین تشکری را داشتیم و با داشتنش مفتخر بودیم به تیمی که سربازانش یکدل و متحد، کارها می‌کنند در حد کارستان!
تشکری در قامت یک سرباز دوست‌داشتنی، ظرف چند سال اخیر همراه با تیم ملی به عناوین قابل توجهی رسیده و حالا بلیت ریو در مشت ورزشکار ارزنده همدان و رفقای محبوبش از جمله موسوی، معروف، ظریف، محمودی و مابقی شاگردان رائول لوزانوست.

1

2

متولد ۷ آذرماه ۱۳۶۵
پست تخصصی: دفاع وسط- مهاجم سرعتی
قد: ۲۰۰ سانتی‌متر
وزن: ۹۵ کیلوگرم
ارتفاع دفاع: ۳۳۵ سانتی‌متر
مدال طلای مردان آسیا (۲۰۱۳)
چهارمی جام قهرمانان قاره‌ها (۲۰۱۳)
مدال طلای بازی‌های آسیایی اینچئون
چهارم لیگ جهانی (۲۰۱۴)
ششم قهرمانی مردان جهان (۲۰۱۴)

بازی‌های سختی پشت سر گذاشتیم

تشکری مهاجم سرعتی لوزانو که پس از یک سال دوری از تیم ملی و مشکلاتی که با اسلوبودان کواچ داشت و دوباره با روی کار آمدن لوزانو به تیم ملی دعوت شد، پس از بازی تیم ملی برابر ونزوئلا و صعود به المپیک در ارتباط مجازی با خبرنگار ورزشی همدان‌پیام صحبت‌های جالبی داشت که گزیده‌ای از آن را در ذیل به رشته تحریر در آوردیم.
وی گفت: خوشحالم که با صعود به المپیک رؤیای ۵۲ ساله والیبال ایران محقق شد. موضوعی که بیشتر مرا خوشحال کرده این است که شرمنده ملت نشدیم و قولی که پیش از مسابقات به مردم عزیز ایران داده بودیم رنگ واقعیت به خود گرفت.
تشکری بیان کرد: ۷ بازی دشوار و سنگین پشت سر گذاشتیم و رقبای سرسختی برابر ما صف‌آرایی کردند که همگی برای رسیدن به المپیک سرمایه‌گذاری کرده بودند. تیم‌ها با تمام توان به آخرین میدان سهمیه آمده و سعی کردند هرچه در چنطه دارند رو کنند اما برای ما ماجرا متفاوت بود و باید از میان ۸ تیم حاضر، برای نخستین بار جواز رسیدن به المپیک ریو را کسب می‌کردیم.
مدافع وسط تیم ملی گفت: حس خوبی داریم. روحیه‌ای که میان بچه‌ها ایجاد شده و احساسی که پس از صعود داریم وصف‌ناپذیر است. مردم منتظر چنین روزی بودند و به قول رائول لوزانو و سعید معروف حالا وقت جشن گرفتن است!
تشکری که حس ناسیونالیستی خاصی دارد، از توکیو پیغام جالبی برای همشهریان خود فرستاد. او گفت: از تک تک مردم ایران به خصوص همشهریان خود که برای موفقیت من و سایر ملی‌پوشان دست به دعا شدند نهایت تشکر را دارم و دست تک تکشان را می‌بوسم. امیدوارم با پیروزی‌های اخیر، دل همشهریان شاد شده باشد. وی اما از مربیان خود به خصوص رضا فتوت تشکر ویژه داشت و افزود: از مربیان خود به ویژه رضا فتوت که زحمات زیادی برای من کشید تشکر می‌کنم. امیدوارم در هفته‌های آینده این مربی دوست‌داشتنی می‌تواند سرحال باشد.

3

تشکری کار خود را کرد، حالا وقت نگاه ویژه مسئولان است

تشکری بی‌تردید امروز یکی از ستاره‌های ورزش استان است. حالا یک ورزشکار پرافتخار دیگر از همدان راهی ریو می‌شود تا به احترامش و به افتخار کار خوبش، کلاه از سر برداریم. تشکری در سال‌های اخیر افتخارات زیادی به دست آورده و حالا با رفتن به المپیک ۲۰۱۶، مهر تأییدی می‌زند بر درخشش قابل توصیف خود در عرصه ملی و فراملی.
در این میان انتظار این است تا مسئولان استان به خصوص استاندار و سایر مسئولان ارشد، خارج از نوبت تشکری را مورد حمایت قرار داده و به قول معروف هوای بلندقامت محبوب شهر را داشته باشند تا او با انگیزه‌ای مضاعف مسافر لیگ جهانی و سپس المپیک ریو شود.
تشکری کار خود را انجام داد و لبخند را میهمان چهره همدانی‌ها کرد. او مایه مباهات مادستان است و مسئولان بهتر از همه می‌دانند که داشتن چنین مهره‌ای، به مثابه یک گوهر نایاب تلقی می‌شود. انتظار این است مسئولان استان بعد از متولیان کمیته ملی المپیک و وزارتخانه، پاداشی ویژه برای تشکری در نظر بگیرند و او را از نظر انگیزشی در بهترین وضعیت ممکن قرار دهند. آمادگی فنی و بدنی و مابقی امور را بسپارید به مربیان و خود آرمین تشکری!

نگاه

اظهار نظر جالب رئیس هیأت کشتی همدان:

پاس ورزش استان را نابود کرد!

رئیس هیأت کشتی استان همدان گفت: به محض تخصیص اعتبارات استانی طلب آزادکاران برای حضور در لیگ برتر کشتی پرداخت خواهد شد و قطعاً این اتفاق تا یک ماه دیگر انجام می‌گیرد.
جلال صابریون به ایسنا درباره شکایت تعدادی از آزادکاران به دلیل پرداخت نشدن مطالباتشان از سوی مسئولان تیم شورای شهر همدان، بیان کرد: متأسفانه در استان همدان حامی مالی وجود ندارد و بخش خصوصی حاضر به حمایت از ورزش نیست، بلکه فقط ما با استفاده از اعتبارات استانی که مسئولان در اختیار تیم‌های کشتی قرار می‌دهند در لیگ شرکت می‌کنیم. اما مسئولان با وجود قولی که در ابتدای امر دادند و خواستار حضور یک نماینده از استان همدان در لیگ کشتی شدند، متأسفانه با پایان لیگ به تعهدات مالی خود عمل نکردند و با گذشت زمانی در حدود ۸ ماه هنوز نیز پولی به ما نداده‌اند تا ما از شرمندگی کشتی‌گیران در بیاییم.
وی افزود: سال گذشته اعتبارات استانی نیامد و امسال هم تقریباً تا به این لحظه به دست ما نرسیده است، اما پیگیر هستیم و با این حال دست روی دست نگذاشتیم. کما اینکه ۵۰ بار نزد معاون استاندار رفتم و پیگیر این موضوع شدم. البته او هم پیگیر است و قرار است به محض رسیدن اعتبارات استانی، پول مورد نیاز هیأت کشتی استان داده شود تا بتوانیم بدهی‌های چند سال اخیر را به صورت کامل پرداخت کنیم.
رئیس هیأت کشتی استان همدان با بیان اینکه تا نیمه تیرماه طلب کشتی‌گیران آزادکار به خاطر حضور در لیگ کشتی پرداخت خواهد شد، گفت: به محض اینکه اعتبارات استانی تخصیص یابد قرار شده استانداری پول مورد نیاز را پرداخت و به تعهدات خود عمل کند.
صابریون با اشاره به مشکلات عدیده در تیم‌داری در لیگ بیان کرد: ما برای حضور یک تیم در لیگ کشتی که طی چند مرحله برگزار می‌شود رقمی در حدود ۷۰۰ تا ۸۰۰ میلیون تومان را باید هزینه کنیم. این در حالی است که کل اعتبارات ورزش استان همدان در بخش قهرمانی فقط ۵۰۰ تا ۶۰۰ میلیون تومان است. اعتبارات عمرانی نیز بسیار ضعیف است. ما سال گذشته پیش از حضور در لیگ اتمام حجت کردیم که باید پول به ما پرداخت کنند تا بتوانیم بدهی‌مان را که از سال ۸۴ تا ۹۱ انباشته شده را پرداخت کنیم، در غیر این صورت در لیگ شرکت نمی‌کنیم که معاون استاندار نیز در جواب اعلام کرد قطعاً این پول پرداخت می‌شود و شما در لیگ شرکت کنید. حتی بنا شد هزینه ۷۰۰ تا ۸۰۰ میلیونی حضور در لیگ کشتی را نیز هر چه سریع‌تر به دست ما برسانند، اما تا به این لحظه به دست ما نرسیده است. البته تاکنون ۲۵۰ میلیون تومان به ما داده‌اند که ما بین کشتی‌گیران تقسیم کردیم، ولی رقمی در حدود ۵۸۵ میلیون برای حضور در لیگ پارسال باقی مانده است که باید سریعاً پرداخت شود.
وی با تأکید بر اینکه اگر مسئولان استان همدان نسبت به پرداخت تعهدات خود عمل نکنند در لیگ کشتی شرکت نمی‌کنیم، افزود: برای حضور در لیگ باید علاوه بر اینکه تمام بدهی‌های انباشته ما را پرداخت کنند باید هزینه بسته شدن تیم را نیز به طور کامل بپردازند تا ما در لیگ شرکت کنیم.
رئیس هیأت کشتی استان همدان درباره اوضاع و احوال این هیأت و میزان حمایت فدراسیون کشتی نیز گفت: فدراسیون خودش خیلی گرفتار است و با مشکلات مالی دست و پنجه نرم می‌کند کما اینکه سالی ۷۰ – ۸۰ میلیارد هزینه می‌کند، اما وزارت ورزش و جوانان فقط ۱۰ درصد از این مبلغ را پرداخت می‌کند. سال گذشته ما هزینه‌ای در حدود ۱۶۰ میلیون تومان داشتیم، اما وزارت ورزش و جوانان فقط ۵ میلیون به ما داد. سال ۹۳، ۱۵۰ میلیون خرج کردیم و آنها فقط ۳ تا ٤ میلیون تومان به ما دادند. خدا را شکر که تیم پاس که تمام بودجه استان را می‌بلعید به لیگ دسته پایین‌تر سقوط کرد. متأسفانه آمدن باشگاه پاس به همدان باعث نابودی ورزش این استان شد و همه هیأت‌های استانی نابود شدند تا مسئولان بتوانند پاس را در لیگ نگه دارند که خوشبختانه با وجود هزینه‌های میلیاردی آخرش هم پاس به لیگ دسته پایین‌تر سقوط کرد، چرا که امید داریم حداقل مسئولان از این به بعد بیشتر از هیأت‌های ورزشی حمایت کنند.
وی بیان کرد: این بیچارگی هیأت‌های ورزشی و این اوضاع اسفبار ورزش استان همدان فقط به خاطر آمدن پاس به همدان است. متأسفانه هم و غم مسئولان ارشد استان فقط معطوف به یک تیم است. پاس از زمانی که به همدان آمده است ۸۸ میلیارد تومان هزینه‌اش شده است. در حال حاضر نیز این تیم ۷ تا ۸ میلیارد تومان بدهی دارد. البته مسئولان استانی به دنبال این هستند یک تیم دسته یکی را بخرند تا پاس در دسته یک بماند.

پیشخوان

۱

کوبا چهارمین حریف ایران در المپیک

چهارمین حریف تیم ملی والیبال در بازی‌های المپیک مشخص شد.
به گزارش ایسنا، با صعود کانادا به المپیک ۲۰۱٦ ریو برزیل دیگر هم‌گروه تیم ملی والیبال ایران در این بازی‌ها مشخص شد.
کوبا که در رقابت‌های انتخابی آمریکای شمالی به مقام قهرمانی رسیده بود، همراه با ایران، آرژانتین، لهستان و روسیه در گروه B این رقابت‌ها قرار گرفت. از میان تونس، الجزایر، شیلی و مکزیک نیز یک تیم سهمیه المپیک را می‌گیرد و پس از آن گروه مصر که به عنوان قهرمان رقابت‌های انتخابی آفریقا سهمیه المپیک را گرفته، مشخص می‌شود.

۲

تیم ملی کانادا المپیکی شد

با توجه به شکست استرالیا مقابل لهستان، کانادا جواز حضور در المپیک ریو را به دست آورد.
به گزارش فارس، در آخرین روز از مسابقات کسب سهمیه المپیک در رشته والیبال که در ژاپن برگزار شد، استرالیا مقابل لهستان ۳ بر صفر شکست خورد و با این نتیجه کانادا با قرار گرفتن در رده چهارم جواز حضور در المپیک ریو را به دست آورد.
تیم‌های لهستان، ایران، فرانسه و کانادا ٤ تیمی هستند که سهمیه المپیک را به دست آوردند.

۳

والیبالیست‌ها فردا در تهران

تیم ملی والیبال ایران فردا سه‌شنبه پس از کسب سهمیه المپیک ریو در توکیو به تهران باز خواهد گشت.
به گزارش ورزش سه، تیم ملی والیبال ایران پس از کسب سهمیه المپیک ۲۰۱٦ ریو در مسابقات انتخابی که در توکیوی ژاپن برگزار شد، امروز توکیو را به مقصد تهران ترک می‌کند.
تیم ملی در رقابت‌های والیبال انتخابی المپیک توکیو با ٦ برد و یک باخت و کسب ۱۵ امتیاز سهمیه المپیک ریو را کسب کرد.
ملی‌پوشان پس از توکیو به دبی می‌روند و از آنجا به ایران می‌آیند. ملی‌پوشان ساعت ۱۰ صبح امروز به ایران می‌رسند.

۴

جودوکاران المپیکی به بلاروس رفتند

تیم ۳ نفره جودو کشورمان در راه آماده‌سازی جهت حضور در بازی‌های المپیک ۲۰۱٦ هفته آینده در یک اردوی مشترک بین‌المللی شرکت می‌کند.
به گزارش مهر، با پایان رقابت‌های کسب امتیاز ورودی المپیک فدراسیون جهانی اقدام به برگزاری اردوهای مشترک تمرینی برای جودوکارانی المپیکی کرده است. نخستین مرحله از این اردوها ۲ هفته قبل در آنتالیای ترکیه برگزار شد که در غیاب جواد محجوب، سعید ملایی و علیرضا خجسته در این اردو شرکت کردند.
دومین مرحله از این اردوهای مشترک، از امروز در بلاروس آغاز می‌شود که تیم ۳ نفره جودو کشورمان با هدایت مربی ازبکستانی خود برای حضور در این اردو راهی مینسک شد.

یادداشت

مربیانی که در کشتی گم می‌شوند

در حالی که ورزش کشتی دارای سفرهای پرشماری در سال است اما جای خالی مربیان سازنده در این اعزام‌ها به شدت احساس می‌شود. کشتی از جمله سخت‌ترین رشته‌های ورزشی است و یک کشتی‌گیر باید سال‌ها زحمت بکشد تا بتواند در عرصه ملی و جهانی نامی برای خود دست و پا کند.
در این راه نقش مربیان سازنده در استان‌ها که در گمنامی و بدون چشمداشت خاصی اقدام به تربیت و پرورش این کشتی‌گیران می‌کنند بسیار پررنگ و حیاتی است؛ مربیانی که بدون ادعا نقش اصلی را در موفقیت‌های کشتی ایران دارند، حال آنکه علی‌رغم این تلاش‌ها و سختی‌ها کمتر اسمی از آنها برده می‌شود و در زمان کسب مدال‌های رنگارنگ در مسابقات جهانی و المپیک معمولاً این افتخارات به نام کشتی‌گیران و مربیان تیم ملی تمام می‌شود.
سالانه مسابقات زیادی در دنیا به عناوین مختلف مانند آسیایی و جهانی و تورنمنت‌ها در کشتی برگزار می‌شوند و یکی از بهترین راهکارها برای ارج نهادن بر زحمات این مربیان زحمتکش این است که فدراسیون کشتی تا حد امکان از وجود این مربیان در این مسابقات نیز استفاده کند تا هم با این کار باعث افزایش تجربه و به روز شدن اطلاعات آنها شود و هم با این اقدام تا حدی در جهت پاسداشت زحمات آنها برآید. قطع به یقین این اقدام در کنار توجهات مالی می‌تواند تأثیر زیادی در افزایش انگیزه و تلاش این مربیان در استعدادپروری و پشتوانه‌سازی برای کشتی ایران شود. چند سالی است باشگاه‌های کشتی در سراسر کشور از جمله پایتخت حال و روز خوشی ندارند و کمبود پشتوانه در کشتی ایران زنگ خطری است که باید گوش شنوایی برای شنیدن آن باشد.
۲ هفته پیش در پاسداشت همکاری ایران و آمریکا در جلوگیری از حذف کشتی از رقابت‌های المپیک رقابت دوستانه‌ای مانند یکی دو سال گذشته میان آزادکاران دو کشور در میدان تایمز نیویورک برگزار شد و با تصمیم درست فدراسیون کشتی تعدادی از آزادکاران جوان ایران عازم این کشور شدند و در پایان نیز با نتیجه ۵ بر یک مغلوب میزبان شدند.
در حالی که این انتظار می‌رفت حداقل از وجود مربیان سازنده در کنار مربیان ملی در این سفر که جنبه نمایشی و تبلیغی داشت، استفاده شود اما مربیان اصلی تیم ملی بار دیگر در تیم اعزامی حضور داشتند. این در حالیست که جام جهانی کشتی آزاد نیز کمتر از یک هفته دیگر در آمریکا برگزار می‌شود و باز هم همان مربیان به رقابت‌ها اعزام می‌شوند. این امر در تیم ملی کشتی فرنگی نیز وجود دارد و در حالی که تعداد بسیار زیادی از مربیان سازنده در استان‌های مختلف زحمات زیادی را در زمینه کشف استعدادها و بارور کردن آنها می‌کشند اما جایی در سفرهای خارجی ندارند و بارها مربیان تیم ملی به سفرهای ضروری و غیر ضروری اعزام می‌شوند. هیچ کس منکر زحمات مربیان ملی نیست و حضور آنها در اکثر رقابت‌ها ضروری است اما بهتر است در تقسیم سفرهای مختلف خارجی میان مربیان کشتی تجدیدنظر صورت گیرد تا شاهد برقراری عدالت در این امر و افزایش انگیزه مربیان سازنده که چه بسا شاید تجربه بیشتری نیز دارند، باشیم.
قطعاً شاید اعزام مربیان سازنده به رقابت‌های المپیک برای فدراسیون کشتی به دلیل محدودیت استفاده از مربیان، مقدور نباشد اما در طول سال تیم‌های کشتی به تورنمنت‌های بسیار زیادی در رده‌های سنی مختلف اعزام می‌شوند که دعوت از مربیان سازنده به اردوهای مقطعی و اعزام آنها در کنار تیم‌ها می‌تواند باعث رواج کشتی در شهرستان‌ها شود و همچنین مربیان زحمتکش و گمنام را سر ذوق آورد تا بیشتر از قبل به امر خدمت به کشتی مشغول شوند.

قضاوت برقعی در المپیک ریو

۲ داور ایرانی در مسابقات تنیس المپیک ریو قضاوت خواهند کرد.
به گزارش ایسنا و به نقل از فدراسیون تنیس، از سوی فدراسیون جهانی تنیس (ITF) ۲ داور از ایران برای قضاوت در بازی‌های المپیک ریو ۲۰۱٦ انتخاب شدند.
علی نیلی و عادل برقعی داوران نشان‌های طلا و برنز ایران در المپیک ریو حضور خواهند داشت.
داوران اعزامی به المپیک سابقه حضور در مسابقات معتبری از جمله گرند اسلم‌ها را نیز در کارنامه خود دارند.
داوران ایرانی سابقه قضاوت در دوره‌های قبلی المپیک را نیز داشته‌اند.
کاتبی در المپیک‌های آتن و پکن قضاوت کرده است. در المپیک لندن نیز عادل برقعی و علی نیلی حضور داشتند.

تاریخ انتشار: ۹۵/۳/۱۷
آگهی مجمع عمومی فوق‌العاده نوبت دوم
جلسه مجمع عمومی فوق‌العاده نوبت دوم شرکت تعاونی مذکور رأس ساعت ۸ روز شنبه مورخ ۹۵/۳/۲۹ در محل آموزش و پرورش قدیم سامن برگزار می‌گردد.
بدینوسیله از کلیه اعضاء (صاحب سهام) دعوت می‌شود با در دست داشتن کارت شناسایی جهت اتخاذ تصمیم نسبت به موضوعات ذیل در تاریخ و ساعت مقرر در مجمع فوق حضور به هم رسانده و یا وکلای خود را کتباً از بین اعضاء یا خارج اعضاء شرکت معرفی نمایند ضمناً وکالتنامه‌ها از تاریخ ۹۵/۳/۲۲ لغایت ۹۵/۳/۲۸ قبل از تشکیل مجمع در دفتر شرکت واقع در خیابان امام خمینی(ره) جهت صدور برگه حضور در مجمع قابل بررسی می‌باشد.
دستور جلسه
تصویب اساسنامه جدید منطبق با قانون جدید بخش تعاون
رئیس هیأت مدیره

آگهی مناقصه خرید و اجرای آسفالت (نوبت اول)
شهرداری رزن در نظر دارد به منظور خرید و اجرای آسفالت به مقدار ۳۰,۰۰۰ مترمربع با ضخامت ۶ سانتی‌متر بر اساس فهرست‌های راه و باند سال ۱۳۹۵ را به شرکت‌ها و کارخانه تولید آسفالت گرم که بر اساس دستورالعمل ابلاغی استانداری (دارای امتیاز بالای ۵۰ می‌باشد) مجاز به عقد قرارداد می‌باشند از طریق مناقصه عمومی واگذار نماید.
۱- برآورد اولیه قرارداد ۴,۷۴۱,۴۸۱,۸۹۲ ریال می‌باشد.
۲- مبلغ تضمین شرکت در مزایده مذکور به صورت (واریز نقدی اوراق مشارکت بی‌نام تضمین شده بانک‌ها و دولت با قابلیت باز خرید قبل از سررسید (موضوع قانون نحوه انتشارات اوراق مشارکت)/ ضمانت‌نامه بانکی) می‌باشد.واریز مبلغ ۲۳۷,۰۷۵,۰۰۰ ریال به حساب ۴۳۶۰۲۶۹۱ نزد بانک رفاه به نام شهرداری رزن و ارائه فیش واریزی به امور مالی شهرداری جهت ثبت سپرده
۳- مهلت دریافت و تحول اسناد از مورخه ۹۵/۳/۱۷ لغایت تا پایان وقت اداری مورخ ۱۳۹۵/۴/۷ می‌باشد.
۴- هزینه چاپ کلیه آگهی‌ها بر عهده برنده مناقصه می‌باشد.
۵- شهرداری در رد یا قبول یک یا کلیه پیشنهادات مختار است.
۶- در صورتی که برندگان اول و دوم و سوم مناقصه حاضر به انعقاد قرارداد نشوند سپرده آنان به ترتیب ضبط خواهد شد.
۷- سایر اطلاعات و جزئیات مربوط به معامله در اسناد مزایده مندرج است.
۸- زمان بازگشایی پاکت‌ها واصله ساعت ۱۰ صبح مورخ ۹۵/۳/۲۷ در محل دفتر شهردار محترم می‌باشد.
۹- جهت دریافت اطلاعات بیشتر با شماره تلفن‌های ۰۸۱۳۶۲۲۲۴۴۲ و ۰۸۱۳۶۲۲۵۳۴۰ تماس حاصل فرمایید.
تاریخ انتشار چاپ اول ۱۳۹۵/۳/۱۷ تاریخ انتشار چاپ دوم ۹۵/۳/۲۵
روابط عمومی شهرداری رزن

روزنامه اجتماعی، سیاسی، فرهنگی، اقتصادی

The Message Of Madestan's History & Civilization & Culture

روزنامه همدان پیام

www.HamedanPayam.com

پیام تاریخ، تمدن و فرهنگ مادستان

دوشنبه ● ۱۷ خردادماه ۱۳۹۵ ● ۳۰ شعبان ۱۴۳۷ ● ۶ ژوئن ۲۰۱۶ ● شماره ۲۶۵۱

روزنامه صبح استان

صاحب امتیاز و مدیر مسئول: نصرت ا... طاقتی احسن
سردبیر: یدا... طاقتی احسن
نشانی: همدان، ابتدای خیابان مهدیه، روبروی دبیرستان شریعتی ساختمان پیام
صندوق پستی: ۶۶۶ - ۶۵۱۵۵
تلفن: ۳۸۲۶۴۴۳۳ (ویژه) نمابر: ۳۸۲۷۹۰۱۳
سردبیر: ۰۹۱۸۳۱۵۱۴۳۷ آگهی: ۳۸۲۶۴۴۳۳
لیتوگرافی و چاپ: پیام رسانه (۳۸۲۷۴۰۸۲ - ۰۸۱)

پایگاه اینترنتی.....www.Hamedanpayam.com
ارتباط با روزنامه.....۱۰۰۰۶۰۶۶
ارتباط با روزنامه.....info@Hamedanpayam.com
Hamedanpeyam@yahoo.com
ارتباط با مدیرمسئول.....modir@Hamedanpayam.com
ارتباط با سردبیر.....sardabir@Hamedanpayam.com
سرویس آگهی.....agahi@hamedanpayam.com
سرویس اشتراک.....eshterak@hamedanpayam.com
چاپخانه پیام رسانه.....litohoma@yahoo.com

اوقات شرعی

اذان ظهر	۱۳:۱۵
غروب خورشید	۲۰:۲۷
اذان مغرب	۲۰:۴۸
نیمه شب شرعی	۰۰:۲۳
اذان صبح فردا	۰۴:۲۰
طلوع خورشید فردا	۰۶:۰۲

» منبع: موسسه ژئوفیزیک تهران

آب و هوا

پیش‌بینی وضع هوا:

صاف تا کمی ابری، وزش باد

شهرستان	همدان	ملایر	تویسرکان	نهاوند	کبودراهنگ	رزن	فامنین	قهاوند	اسدآباد	بهار
▲	۲۹	۳۰	۲۸	۲۹	۲۸	۲۹	۳۱	۳۰	۳۰	۲۹
	۱۳	۱۳	۱۳	۱۳	۱۲	۹	۱۰	۹	۸	۸
	۳۵	۴۰	۴۰	۴۰	۳۵	۴۰	۴۰	۳۰	۴۵	۴۰

حدیث:

امام علی(ع):

از خداوند درباره بندگان او و سرزمین هایش پروا کنید؛ زیرا شما حتّی در باره زمین ها و چارپایان نیز مسئولیت دارید

نهج البلاغه، خطبه ۱۶۷؛ دانشنامه قرآن و حدیث: ج۱۴، ص۳۸۲

دوبیتی باباطاهر

نهالی کن سر از باغی برآرد — ببارش هر کسی دستی برآرد
برآرد باغبان از بیخ و از بن — اگر بر جای میوه گوهر آرد

تـــازه‌ها

روبات کتابدار ساخته شد

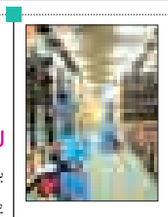

محققان سنگاپوری روباتی را ساخته‌اند که همچون یک کتابدار در کتابخانه فعالیت می‌کند. این روبـات کتابـدار AuRoSS نام دارد و می‌تواند به صورت هوشـمند در شب فعالیت خـود را در کتابخانه آغاز کند.به گزارش مهـر، در واقع این فناوری روباتیک با اسـکن کردن عطف کتاب‌ها و قفسـه آغاز به جمع‌آوری اطلاعات می‌کند و با ارسال آنها به سامانه‌ای خاص در کتابخانه، کتابدار را از نبـود بعضی از کتاب‌ها و همچنین قرار گرفتن کتب در محل غیر مرتبط کتابخانه مطلع می‌کند.این روبـات اطلاعات مرتبط با کتاب‌ها را به وسیله تراشـه‌ای به نام «تشخیص فرکانس رادیویی» که بر روی کتاب‌ها قرار گرفته، جمع‌آوری می‌کند.

اپلیکیشنی برای پیش‌بینی صدمه درختان طراحی شد

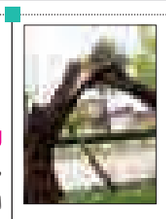

یک محقق ایرانی موفق به طراحی اپلیکیشنی با عنوان «درختبان» شد که می‌تواند ریشه‌کن شدن یا شکسـته شـدن درختان را با دقت ۸۷ درصد پیش‌بینی کند.طراح اپلیکیشن «درختبان» گفت: این اپلیکیشن می‌تواند با دریافت اطلاعات مکانی و مشخصات ظاهری درخت و همچنین اتصال به ایستگاه‌های هواشناسی (سینوپتیک دمای هوا، وزش باد، برف)، آن را مورد بررسی قرار دهد و شکستن یا ریشه‌کن شدن درخت را با دقت ۸۷ درصد پیش‌بینی کند.نوذر نوذری، بیان کرد: این اپلیکیشن قابلیت ذخیره اطلاعات بر بستر «GIS» را دارد؛ همچنین این اپلیکیشن می‌تواند خطر سرمازدگی را با دقت بالا به باغدار برای اقدامات پیشگیرانه اعلام کند.

چتر هوشمند برای اعلام زمان بارندگی ساخته شد

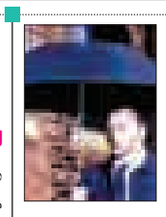

یک شـرکت آمریکایی چتر هوشمندی را طراحی کرده که قادر بـه اعلام زمان بارندگی اسـت. به گزارش مهر، این چتر هوشـمند به وسیله بلوتوثی که بر روی آن وجود دارد می‌تواند با اپلیکیشن خاصی که در گوشـی هوشمند نصب می‌شـود، ارتباط برقرار کند و به رصد وضعیت آب‌وهـوا بپردازد.نام این چتر TARAbrella اسـت و با داشتن یک نم‌سنج و فشارسـنج جوی، هر ۳۵ ثانیه یک‌بار به بررسی وضعیـت اقلیمی منطقه می‌پردازد. پردازش اطلاعات توسـط این دو میکرو حسـگر که بر روی چتر هوشـمند قرار دارد، انجام می‌گیرد و برای تحلیل داده‌ها به گوشی هوشمند ارسال می‌شود.

ساخت روبات پوشیدنی که ۲۰۰ برابر وزن خود قدرت دارد

محققان شـرکت بین‌المللی SRI از یک روبات نرم پوشیدنی جدید رونمایی کرده‌اند که می‌تواند هر کاری از بلند کردن اجسام سنگین گرفته تا شرکت در میدان جنگ و هدایت سالمندان را انجام دهد. به گزارش ایسنا، اسکلت خارجی Superflex اگرچه نخستین نمونه توسعه‌یافته نیست، اما هوشمند است. حسگرهای آنبرد آن در واقع همه حرکات کاربر را یاد گرفته و سـپس از این اطلاعات برای فعال کردن قدرت در زمان نیاز اسـتفاده می‌کند که نتیجه آن، عمر باتری بیشتر و بدنه کوچکتر اسـت.ایده اصلی این فناوری، افزایش نیروی کاربران و تبدیل آنها به ابر انسان است.

استفاده از ته سیگار برای تولید آجر!

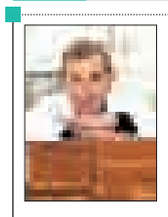

یـک محقق ایرانـی موفق بـه تولید آجر بازیافتی از ته سـیگار با کاهـش ۵۸ درصدی مصرف انرژی شـد.به گزارش ایسنا ، مصرف سـیگار در جوامع امروز بسیار رایج شده است. محققان تصیم گرفتند از ته سـیگارها آجری تولید کنند که تـا ۵۸ درصد کمتر انرژی برای سـاختش مصرف می‌شود.عباس مهاجرانی، مهندس دانشگاه RMIT ملبورن، این آجرهای بازیافتی را تولید کرده اسـت. بسیاری از افراد به بهانه از بین بردن اسـترس، سیگار می‌کشند و ته سیگارهای خود را به اطراف پرت می‌کنند که همین عمل کوچک منجر به تولید ۱/۲ میلیارد تن زباله می‌شود.

خبـر

موزه "آمادای" می‌تواند با موزه‌های مشهور جهان رقابت کند

موزه مردم‌شناسی و حیات‌وحش «آمادای» دانشگاه آزاد اسلامی همدان بخشـی از فرهنگ و تاریخ همدان را به تصویر می‌کشد و به واقع می‌توان گفت؛ این موزه می‌تواند با موزه‌های مشهور جهان رقابت کند.

مدیرکل میراث فرهنگی، صنایع دسـتی و گردشـگری همدان با بیان این مطلب گفت: مناسبت هفته میراث فرهنگی بهانه‌ای شد تا همکاری‌های بین دانشـگاه آزاد اسلامی واحد همدان و میراث فرهنگی استان در زمینه‌های آموزشی، پژوهشی، گردشگری، کاوش‌های باستان‌شناسی و سرمایه‌گذاری در بخش گردشگری از این پس بیش از پیش توسعه یابد.

علی مالمیر بیان کرد: به مناسبت هفته میراث فرهنگی، دیداری بین رئیس دانشگاه آزاد همدان و مدیرکل، برخی کارشناسان و معاونان این اداره کل در همدان رقم خورد.

وی در این زمینه گفت: در این حضور بازدید از موزه مردم‌شناسی «آمادای» در دانشگاه آزاد اسلامی واحد همدان در محوریت برنامه‌ها قرار داشت.

مالمیر افـزود: این حضور با هدف تأکید بر همکاری‌های مشـترک بین دانشگاه آزاد اسلامی و اداره کل میراث فرهنگی انجام شد.

وی با اشاره به اینکه در موزه «آمادای» کلکسیونی از فسیل‌ها و سنگ‌های قیمتی و زینتی موجود در کشـور جمع شـده و نگهداری می‌شود و باید برای بازدید از این مجموعه اطلاع‌رسـانی کافی صورت گیرد، بیان کرد: موزه مردم‌شناسی و تاریخ طبیعی این دانشگاه در کشور منحصربه‌فرد است.

مالمیر با اشاره به اینکه موزه «آمادای» دانشگاه آزاد واحد همدان از نظر تنوع در ایران منحصربه‌فرد اسـت، افزود: این موزه دارای ۷ هزار شی است که ۳ هزار اثر در بخش مردم‌شناسـی و مابقی در بخش حیات‌وحش است و می‌تواند تأثیر بسزایی در جذب گردشگر در استان داشته باشد.

مؤسس موزه «آمادای» در این دیدار گفت: جمع‌آوری آثار این موزه نزدیک به ۲ سال به طول انجامیده است.

محمدجعفر علیزاده با بیان اینکه در این موزه وسایل مردم از دوره صفویه تا دوره معاصر، آداب‌ورسوم قومیت‌های مختلف، یک بخش از حیات‌وحش، حیوانات، حشرات و پروانه‌های تاکسیدرمی شده نگهداری می‌شود، بیان کرد: این موزه با هزار و ۲۰۰ مترمربع زیربنا در ۲ طبقه و با ٤ سـالن مجزا راه‌اندازی شده است.

وی افزود: در این موزه برای نخستین‌بار از دکور در ۳ بخش همدان سنتی، همدان پیش از برق و همدان پس از برق استفاده شده است.

مؤسس موزه «آمادای» دانشگاه آزاد واحد همدان در ادامه با اشاره به اینکه چندیـن میلیارد تومان برای راه‌اندازی موزه «آمادای» دانشـگاه آزاد واحد همدان هزینه شـده است، گفت: این موزه به سـبب دارا بودن آثار متنوع می‌تواند با موزه‌های بین‌المللی و مشهور جهان رقابت کند.

وی در پایان یادآور شـد: برای جمع‌آوری آثار موزه «آمادای» دانشگاه آزاد واحد همدان نزدیک به ۵۵ هزار کیلومتر راه طی شده است.

مهلت استفاده از بیمه تکمیلی صندوق اعتباری هنر تمدید شده است

مهلت استفاده از بیمه تکمیلی اصحاب فرهنگ، هنر و رسانه تا پایان خرداد ماه تمدید شده است.

به اطـلاع اعضای محترم صندوق اعتبـاری هنر که از طرح بیمه درمان تکمیلی اسـتفاده می‌کنند می‌رساند؛ نظر به اتمام قرارداد بیمه تکمیلی با بیمـه آرمان، خدمات بیمه تکمیلی تا پایان خرداد ماه ۹۵ تمدید شد.

شـایان توجه است؛ تمامی اخبار و شـرایط ثبت نام بیمه درمان تکمیلی اعضا در سـال ۹۵ در روزهای آتی اعلام می‌شود.

سینـما

سینما

- قدس ۱ .....ابد و یک روز
- قدس ۲ .....دلبری
- سینما کانون.....۵۰ کیلو آلبالو - بادیگارد
- فلسطین ۱.....رسوایی ۲
- فلسطین ۲.....۵۰ کیلو آلبالو
- کبودراهنگ.....بادیگارد
- بهمن ملایر.....۵۰ کیلو آلبالو
- آزادی تویسرکان.....بادیگارد

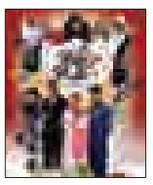

گزارش

«کلوخ انـــدازان» رسید

امروز همدانی‌ها با برگزاری آیین زیبا و سنتی "کلوخ‌اندازان" به اسـتقبال ماه مبارک و پرخیر و برکت رمضان می‌روند.

مردم نقاط مختلف اسـتان همدان از دیرباز برای ورود به ماه رمضان آداب و رسوم خاصی داشته‌اند که هر سـاله با برگزاری آن به اسـتقبال این ماه مبـارک رفته و خـود را برای یک مـاه میهمانی خدا مهیا می‌کنند. از آداب و رسوم اهالی همدان، کلوخ‌اندازان نام دارد، مردم در نقاط مختلف استان، روز آخر ماه شعبان را کلوخ‌اندازان می‌گویند، در این روز، مردم شـادی‌کنان با تهیه و پخت غذایی مخصوص به نام کباب سرداشـی، سـفره خود را بـرای اطعـام نیازمندان و فقـرا پهن می‌کنند. همدانی‌ها کباب سرداشـی را از مخلوط گوشت چرخ کرده، سـیب زمینی، پیاز، تخم‌مرغ، ادویه و گوجه فرنگی تهیه می‌کنند، مراسم کلوخ‌اندازان از اول تا پایان ماه شعبان ادامه دارد و پس از آن مردم آماده روزه‌داری در ماه مبارک رمضان می‌شوند.

یکی از این آیین‌های ویژه، "کلوخ‌اندازان" نام دارد که در فرهنگ فارسی معین، این کلمه به معنای جشن و سرور در اواخر ماه شعبان، معنی شده است.

یک کارشناس مردم‌شناسـی در میراث فرهنگی، صنایع دستی و گردشگری استان همدان، با اشاره به آداب و رسوم ویژه مردم همدان برای ورود به ماه مبارک رمضان گفت: بر اساس اسناد موجود در کتاب‌ها و دست‌نوشـته‌ها، در گذشته رسم بر این بود که همدانی‌ها در آخرین جمعه ماه شـعبان با برگزاری آیین "کلوخ‌اندازان" به استقبال ماه مبارک رمضان می‌روند.

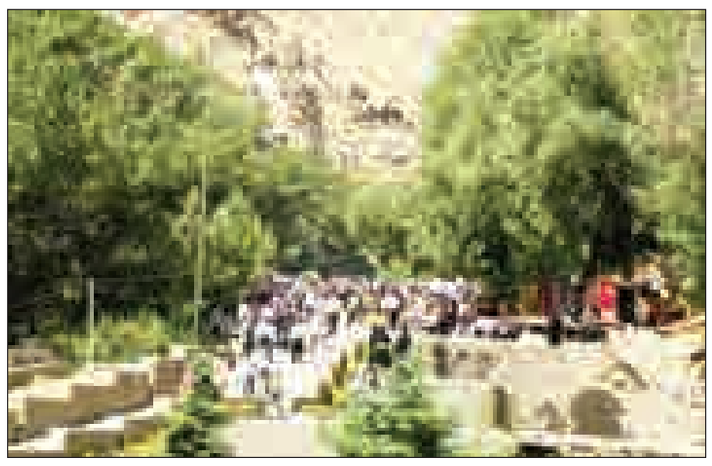

فریبا نعمتـی افـزود: در آیـین "کلوخ‌اندازان" بزرگترهای فامیل، همـه نزدیکان را دعوت کرده و با پخـت غذاهای معروف محلـی آنها را دور هم جمع می‌کردند. همچنین مردم اسـتان همدان چند روز مانده به آغاز ماه رمضان به استقبال این ماه می‌روند، که این اسـتقبال "آیین پیشباز" از ماه رمضان نامیده می‌شود.

وی افزود: آیین پیشـباز به این صورت است، که مردم برای آمادگی هر چه بیشتر برای گرفتن روزه در ماه مبارک رمضان، روزهـای اول، پانزدهم و آخر ماه شعبان را روزه می‌گیرند.

این کارشناس مردم‌شناسی افزود: مناجات‌خوانی در پشت بام‌ها ، زمزمه دعای سحر و نشست‌های دوره‌ای قرائـت قرآن به ویژه برای بانوان از دیگر آداب‌ورسوم مردم همدان در زمان‌های قدیم بوده است که امروزه به دلیل گسترش رسانه‌های جمعی برخی از این آیین‌ها به فراموشی سپرده شده است.

اغلب کارشناسـان مردم‌شناسـی معتقدند: مردم اسـتان همدان در آخرین روزهای ماه شـعبان با برگزاری آیینی به نام "کلوخ اندازان"، شادی‌کنان به تهیه و پخت غذایـی مخصوص به نام "کباب سرداشی"می‌پرداختند و سفره خود را برای اطعام نیازمنـدان و فقرا پهـن می‌کردند. پخت غذاهای مخصـوص از دیگر آیین‌های مربـوط به ایام ماه مبارک رمضان اسـت و زنان همدانی در این ایام برای افطار، بیشـتر از غذاهایی نظیر آش رشـته، فرنی، ترحلوا، طاس کباب، شامی کباب، سرداشی، بورانی و شیربرنج و برای سحری نیز رشته پلو و آبگوشت می‌پزند.

ماه رمضان امسال

علی‌البدل از ورکانه روی آنتن می‌رود

» مریم مقدم

سـریال علی البدل از شـبکه یـک برای ماه مبارک رمضان در سـالجاری از ورکانه روی آنتن می‌رود. این روزها روستای گردشگری ورکانه در ۱۷ کیلومتـری همدان که دارای منظری بی‌نظیر و بافت معماری سنگی است به لوکیشن سریال علل البـدل برای پخش در ماه مبـارک رمضان تبدیل شده است. بالأخره پس از ساخته شدن ٤ فصل از سریال پایتخت، مجموعه سازنده پایتخت تصمیم گرفت سـریالی با نام و قالبـی جدید را برای ماه رمضان ۹۵ آماده پخش کند.

داستان این سریال از این قرار است که سریال در روستای ورکانه همدان رقم خورده است که قصه طنز و متفاوتی خواهد داشـت و داستان پایتخت را دنبال نمی‌کند.داستان در مورد افرادی است که حضور دارند اما حق رأی ندارند. کسـانی که در مجالس و شوراها اعضای علی‌البدل هستند و در جریان همه امور قرار دارند اما حق رأی ندارند.» طعن ها در این اثر نیز مشابه پایتخت وجود دارد ولـی طعنه‌های اجتماعی رنگ و لعاب بیشـتری دارند که در داسـتان چنـد خانواده قصه ظهور و بروز می‌کنند.

محسـن تنابنده. مهدی فخیم‌زاده، هادی کاظمی، گوهر خیراندیش، مهدی هاشمی، احمد مهرانفر، هومن حاجی عبداللهی، ناهید مسـلمی، محمود جعفری، حسین محب‌اهری، عزت‌ا... رمضانی‌فر، مهسـا باقـری، هدیـه آزاده و فـروغ قجابگلی بازیگران اصلی سریال هستند که به فراخور قصه بازیگران جدیدی به داسـتان اضافه خواهند شد.

این سـریال در ایام ماه رمضان و از پنجشنبه ۲۸ خرداد ماه ۹٤هر شـب سـاعت ۲۲ به روی آنتن شـبکه یک سـیما می‌رود و روز بعد ساعت ۱۵ تکرار خواهد شد.

این مجموعـه تلویزیونی بـه تهیه‌کنندگی الهام غفوری و کارگردانی سیروس مقدم در ۲٦ قسمت قرار است از شبکه یک سیما پخش شود.

نویسـندگی این مجموعه به عهده محسن تنابنده و خشایار الوند است. احمد مهرانفر بازیگر نقش ارسـطو در کنار محسـن تنابنده، ریما رامین‌فر و علیرضا خمسه بازیگران اصلی هستند.

گفتنی اسـت چرخ وفلک و بـرادر نیز از جمله سریال‌هایی هستند که در ماه مبارک رمضان امسال روی آنتن خواهند رفت.

سـریال برادر به کارگردانی جواد افشار که اکنون در حال تولید اسـت قرار است از شبکه ۲ سیما در ماه مبارک رمضان به روی آنتن برود. همچنین سـریال «علی البدل» به کارگردانی سیروس مقدم و چرخ‌وفلک با کارگردانی مشترک چندین تن از کارگردانان از دیگر گزینه‌های رمضانی هستند که هر دو آنها در مرحله تولید بسر می‌برند.

«حمام قلعه» به سرمایه‌گذار بخش خصوصی واگذار شد

حمام قلعـه از طریق صندوق احیای سـازمان میـراث فرهنگی کشـور بـه سـرمایه‌گذار بخش خصوصی برای راه‌اندازی سـفره‌خانه سنتی واگذار شده است.

«حمام قلعه» یکی از حمام‌های تاریخی شهرسـتان همدان اسـت که معماری ایرانی ـ اسلامی آن بسیار جذاب است.

به گزارش فـارس، با توجه به اینکه مردم همدان و گردشـگران از قدمت این حمام، موزه و سفره‌خانه سنتی آن بسـیار شـنیده بودند با هر بار مراجعه با در بسته مواجه شـدند اما گویا این حمام مجدد به روزهای اوج خود بازمی‌گردد. بر این اساس معاون گردشگری اداره کل میراث فرهنگی همدان بیان کرد: حمام قلعه از طریق صندوق احیای سـازمان میراث فرهنگی کشـور به سـرمایه‌گذار بخش خصوصی واگذار شده است. علی خاکسـار با بیان اینکه این حمام تاریخی از سوی سرمایه‌گذار سفره‌خانه سنتی می‌شود، گفت: چند سال با انصراف مدیر قبلی این حمام، این مکان تعطیل شـد امـا بزودی این حمام قدیمی بازگشایی خواهد شد.

عکس روز

دیوارهای خشتی نوشیجان این اثر تاریخی به جا مانده از مادها از دست یادگاری نویسان در امان نیست

عکس: همدان پیام

حج

سازمان حج و زیارت اعلام کرد

نحوه دریافت مبلغ پرداختی قسط اول هزینه حج تمتع ۹۵

با توجه به محروم شـدن زائران ایرانی از انجام فریضه حج سالجاری در پی کارشکنی‌های عربستان سعودی، زائران عزیزی که برای پرداخت قسط اول هزینه سـفر خود اقدام کرده‌اند، می‌توانند نسبت به دریافت اصل مبلغ قسـط اول و سود تعلق گرفته به آن اقدام کنند.

سـازمان حج و زیارت اعلام کرده است: با توجه به محروم شـدن زائران ایرانی از انجام فریضه حج در سالجاری در پی کارشکنی‌های عربستان سعودی در خصوص انجام تمهیدات لازم برای پذیرش حجاج ایرانـی، زائران عزیزی کـه در خصوص پرداخت قسط اول هزینه سـفر خود (مبلغ ۵۰ میلیون ریال) در شـعب بانک ملی در حساب شخصی که به نام آنان افتتاح شده، اقدام کرده‌اند، می‌توانند با مراجعه به بانک و ارائه مدارک شناسایی، نسبت به دریافت اصل مبلغ قسط اول پرداختی و سود تعلق گرفته به آن اقدام کنند.

در این اطلاعیه توضیح داده شده است: در صورت پس گرفتن مبلغ قسط اول، اولویت اعزام زائران در نوبت تشرف برای سال‌های آتی محفوظ خواهد بود و در صورت فراهم آوردن شـرایط لازم از سـوی کشـور میزبان و راه‌اندازی مجدد سـفرحج، زائران می‌توانند به این سفر معنوی اعزام شوند.

در این اطلاعیه تأکید شـده است: پس گرفتن مبلغ یک میلیون تومان ودیعه که بابت ثبت نام اولیه زائران در شـعب بانک‌های ملی (مربـوط به ثبت نام‌های اولیه از زائران در سـال‌های ۸٦ به قبل) از متقاضیان دریافت شده، به منزله انصراف از اعزام به حج تلقی شده که لازم است متقاضیان در این خصوص دقت لازم و کافی را به عمل آورند.

سومین دفتر خدمات گردشگری نهاوند افتتاح می‌شود

سومین دفتر خدمات مسافرتی گردشگری مسافرتی نهاوند، با حضور مسئولان گردشگری استان و شهرستان در نهاوند افتتاح می‌شود.

شهرسـتان نهاوند با داشتن اماکن و ظرفیت‌های تاریخی و گردشگری بکر این قابلیت را دارد که با توسعه مراکز خدماتی گردشگری و مسافرتی، علاوه بر جذب توریسم در توسـعه اقتصاد گردشگری منطقه کمک قابل توجهی داشته باشد، و این حرکتی است تا در تحقق شعار اقتصاد مقاومتی و بـه بالفعل درآوردن ایـن ظرفیت‌ها، کمک فراوانی کند. مسئول دفتر خدمات گردشگری و مسافرتی «رها سـیر میلاد نهاوند»، می‌گوید، نهاوند ظرفیت‌های خاصی دارد و می‌توان با برنامه‌ریزی اصولی و کارشناسی به معرفی این ظرفیت‌ها اقدام کرد و البته نخستین برنامه این دفتر جذب گردشـگر خارجی به استان و شهرستان نهاوند است.

توریسم خارجی را به نهاوند می‌آوریم

بهمن سـاکی بیان می‌کند: از این طریـق در نظر داریم، با آوردن توریسـم و گردشگر خارجی به نهاوند، توسعه اقتصادی را در این حوزه به جایگاه قابل توجهی برسانیم.

وی از دیگر برنامه‌های این مرکز خدمات گردشگری را، راه‌اندازی تورهای مختلف برای استان‌های غرب کشور در کنار نهاوند به خارج از کشـور عنوان می‌کند و اینکه تورهای آسیایی، اروپایی، کشـورهایی از جمله لبنان و روسیه و آذربایجان را در برنامه خود خواهند داشت تا به گفته وی با توجه به وجود ظرفیت‌های اسـتان در بحث گردشگری و تقویت تعامل دفاتر خدمات گردشگری این قابلیت برای جهانی شدن صنعت توریسم تقویت شود.

نهاوند مستعد توسعه دفاتر خدماتی

محسن جانجان مسـئول میراث فرهنگی، صنایع دستی و گردشگری نهاوند می‌گوید: با توجه به وجود پتانسیل‌ها و ظرفیت‌های خاص گردشگری در نهاوند، این شرایط برای توسعه فعالیت دفاتر خدماتی در این منطقه مستعد است.

دفاتر ره شاد گشـت و گرین گشت نیز پیش از این در نهاوند افتتاح و حدود ۸ سالی می‌شود که کار خدماتی و گردشگری خود را آغاز کرده‌اند.