پیام تاریخ، تمدن و فرهنگ مادستان

روزنامه همدان پیام

یک‌شنبه ● ۱ اردیبهشت‌ماه ۱۳۹۲ ● ۱۰ جمادی‌الثانی ۱۴۳۴ ● ۲۱ آوریل ۲۰۱۳

سال نهم ● شماره ۱۷۶۳ ● ۸ صفحه + نیازمندی ● ۳۰۰ تومان

www.HamedanPayam.com

آ ۴ تکذیب توافق ایران و آژانس برای مذاکرات جدید

آ ۴ تصویب سیاست‌های کلی سلامت در مجمع تشخیص

ایران

کثرت کاندیداها مردم را سرگردان می‌کند

حضور بیش از ۲۰ نامزد بالقوه در انتخابات ریاست جمهوری یازدهم، با واکنش‌های متفاوتی روبه‌رو شده است.

آ ۴

خبر

زمینه حضور حداکثری مردم فراهم شود

استاندار همدان خواستار فراهم کردن زمینه حضور حداکثری مردم در انتخابات ۲۴ خردادماه از سوی ستاد انتخابات و مجریان انتخابات در استان شد.

آ ۲

خبر

سوت قطار با پیگیری مسئولان شنیده خواهد شد

در جلسه‌ای که توسط استاندار همدان در دفتر معاون اول رئیس جمهوری تشکیل شد درباره به تأخیر افتادن ریل‌گذاری تبادل نظر شد.

آ ۲

شمارش معکوس پایان مهلت ثبت‌نام انتخابات شوراها آغاز شد

ترافیک داوطلبان در روز پایانی

■ ثبت‌نام ۲۵۴۸ نفر تا روز ششم

همدان‌پیام: ثبت‌نام از داوطلبان چهارمین دوره انتخابات شوراهای اسلامی شهر و روستا بعد از ٦ روز کاری امروز وارد آخرین فرصت خود شده است. ۷ روز فرصت برای اعلام حضور داوطلبان این دوره از شورا، چهره‌های شناخته شده و نشده‌ای را به خود دید. روند ثبت‌نام در استان همدان طبق قانون و بر اساس ضوابط و با فراهم بودن تمامی امکانات در حال انجام است و امروز هفتمین و آخرین روز ثبت‌نام است که گویا به گفته رئیس ستاد انتخابات تا پایان ساعت ۲۰ امشب(یک‌شنبه) ادامه خواهد داشت.

آ ۲

افزایش خانواده‌های زیر خط فقر

آ ۸

مسافران شهرک‌مدنی در صف انتظار ماندند

چرا تاکسی نیامد

همدان‌پیام: در اولین روز هفته جمع کثیری از شهروندان در میدان سپاه در صف انتظار تاکسی ایستاده بودند به صورتی که این صف طولانی و منظم جلب توجه می‌کرد.

شاید احساس می‌شد روز اول هفته است و مسافران برای شهرهای دیگر منتظر تاکسی هستند اما با کمی پرس و جو متوجه شدیم افراد منتظر تاکسی مسافران شهرک مدنی هستند که به دلیل تاخیر فعالیت تاکسیرانان این ایستگاه ازدحام به وجود آمده است.

آ ۳

هشدار انتخاباتی یک مقام سپاه

سازش با آمریکا فریب انتخاباتی است

آ ۴

پاییز "بهار" در آغاز اردیبهشت

همدان‌پیام: در روزی که بنام بزرگ سخن سرای ادب فارسی نامگذاری شده است مقارن است با پاییز عمر بزرگ شاعری دیگر از دوران معاصر و تقارن‌های این‌گونه به نوعی نشان‌دهنده غنای ایران در داشتن اهالی فرهنگ، ادب، تمدن و تاریخ ستودنی است. امروز یکشنبه اول اردیبهشت ماه سالروز درگذشت محمد تقی بهار است. محمد تقی ملک‌الشعرای بهار روز ١٦ آبان‌ماه ١٢٦٥ در محله سرشور مشهد به دنیا آمد. بهار که در سنین کودکی از قریحه‌ای ادبی برخوردار بود...

آ ۸

در هفته پنجم لیگ دسته دوم فوتسال

علیصدر مقاومت شهرکرد را در هم شکست

آ ۷

سفره سبز بهار گسترده در دشت‌های همدان

آ ۵

آرامگاه میرسیدعلی همدانی در کولاب تاجیکستان/عکس: همدان پیام

همایش میرسیدعلی پایان اردیبهشت برگزار می‌شود

پاسداشت شاه همدان در مادستان

آ ۶

یادداشت

نخبگان هم حماسه‌ساز شوند

همدان‌پیام: امروز یکشنبه طبق مصوبه از پیش اعلام شده روز آخر ثبت‌نام برای کاندیداتوری در انتخابات چهارمین دوره شوراهای شهر و روستا در کشور و استان است. آنچه که از حجم ثبت‌نام‌های انجام شده حاصل می‌شود نشان‌دهنده این است که حضور در حد انتظار نبوده است. این در حالی بوده است...

آ ۲

تا انتخابات

- آمادگی امنیتی برای برگزاری انتخابات
- هاشمی تا ۱۵ روز آینده تصمیم می‌گیرد
- حاجی بابایی: اگر لازم باشد کاندیداتوریم را اعلام می‌کنم
- حضور جلیلی در انتخابات جدی شد
- شعار کاندیدای مؤتلفه برای انتخابات
- کاندیداتوری دو خواننده در انتخابات شوراها
- عارف: حرف آخر را مردم می‌زنند
- برخی کاندیداها به دنبال فیلم سه بُعدی هستند
- رضایی گزینه اول جبهه ایستادگی
- اعلام حمایت جبهه حماسه‌سازان از زاکانی
- باهنر: کاندیداتوری هاشمی و خاتمی ائتلاف را تغییر می‌دهد

آ ۴

نماینده مردم ملایر در مجلس تأکید کرد

لزوم ارتقای سطح آگاهی بهداشتی مردم حاشیه شهر

همدان‌پیام: نماینده مردم ملایر در مجلس اطلاع‌رسانی مسائل بهداشتی در نقاط مختلف از جمله میادین اصلی و حاشیه شهر را خواستار شد و گفت: باید اطلاعات مردم در خصوص مسائل بهداشتی و سلامت را بالا بریم.

به گزارش فارس ، احمد آریایی‌نژاد در کارگروه سلامت و امنیت غذایی شهرستان ملایر با اشاره به وحدت و همگرایی موجود در این شهرستان اظهار کرد: توجه به مسائل بهداشتی همواره یکی از دغدغه‌های مسئولان و مردم شهرستان ملایر بوده و هست.

وی، اطلاع‌رسانی مسائل بهداشتی در نقاط مختلف شهر از جمله میادین اصلی و حاشیه شهر را خواستار شد و افزود: باید به جای صرف برخی هزینه‌ها برای نصب بنرهایی که هیچ پیامی برای مردم ندارد، پیام‌های بهداشتی و مورد نیاز مردم در سطح شهر نصب شود تا اطلاعات مردم در خصوص مسائل بهداشتی و سلامت بالا برود.

نماینده مردم ملایر در مجلس شورای اسلامی با تأکید بر لزوم نظارت بهداشتی بر بوفه‌های مدارس و جلوگیری از توزیع اقلام بی‌مصرف و مضر برای دانش‌آموزان گفت: ما نیز به عنوان نماینده مردم در خصوص تأمین بودجه‌های لازم برای تأمین امنیت غذایی و سلامت مردم تلاش خود را خواهیم کرد.

مدیر شبکه بهداشت، درمان ملایر نیز گفت: اهمیت بهداشت، سلامت و امنیت غذایی بر کسی پوشیده نیست، چراکه ۲۵ درصد مسائل بهداشتی در جامعه بر عهده بهداشت و ۷۵ درصد دیگر برعهده سایر نهادها و رعایت خود مردم است.

اکبر غلام‌علیان با اشاره به برخی مشکلات بهداشتی در شهرستان ملایر، شیوع بیماری‌ها را در فصول گرما از طریق آب آشامیدنی، میوه و سبزیجات، مواد غذایی عنوان کرد و بیان داشت: در این راستا اگر پیشگیری صورت نگیرد، باید منتظر شیوع انواع بیماری‌ها در فصل تابستان باشیم.

وی با اشاره به سبزی‌کاری‌های حاشیه شهر ملایر افزود: بیشتر این سبزی‌کاری‌ها آلوده به آب فاضلاب است و علاوه بر آن رفت و آمد سایر حیوانات از جمله سگ و گربه و ورود برخی زباله‌ها نیز در محل کاشت این سبزی‌ها عاملی خطرناک برای بهداشت مردم ملایر است.

مدیر شبکه بهداشت، درمان ملایر پیگیری و حل مشکل جدا شدن آب فاضلاب از محل کاشت این سبزی‌کاری‌ها را خواستار شد و افزود: در این راستا متأسفانه خود کشاورزان نیز همکاری لازم را با ما ندارند.

به گفته وی، شهرداری و اداره جهاد کشاورزی باید با رایزنی و در اختیار گذاشتن خدمات به کشاورزان این معضل را حل کنند.

غلام‌علیان به غیراستاندارد بودن آب آبسردکن داخل اتوبوس‌ها اشاره و تصریح کرد: در این زمینه اداره حمل و نقل و پایانه‌ها باید پیگیری‌های لازم را برای حل این معضل داشته باشد.

وی در ادامه خواستار حل مشکل کلر در آب‌های برخی روستاهای شهرستان شد و اذعان کرد: با شروع فصل تابستان احتمال شیوع انواع بیماری‌ها از طریق آب‌های غیربهداشتی در روستاها وجود دارد.

فرماندار تویسرکان:

مسئولان بسترساز حضور حداکثری در انتخابات باشند

همدان‌پیام: فرماندار تویسرکان گفت: مسئولان بستر انتخاباتی با نشاط و پرشور را برای حضور حداکثری مردم مهیا کنند.

به گزارش فارس ، حسین‌علی شرکائی در نخستین جلسه شورای اداری با اشاره به بخشی از سخنان ولایت فقیه در حرم مطهری رضوی اظهار داشت: مقام معظم رهبری سال جاری را با نام «حماسه سیاسی و حماسه اقتصادی» مزین کردند، بنابراین بر همه ما به عنوان یک تکلیف واجب است در تحقق این مهم از هیچ‌گونه تلاشی دریغ نکنیم.

وی، انتخابات را یک امتحان بزرگ الهی دانست و تأکید کرد: اطاعت محض و کاربرسازی فرامین مقام معظم رهبری در این عرصه بسیار حساس و سرنوشت‌ساز، کلیدی‌ترین راهکار برای حضور حماسی و اقتدار ایران اسلامی است.

فرماندار تویسرکان با اشاره به اینکه همه مسئولان باید در راستای بسترسازی حضور بی‌نظیر مردم در پای صندوق‌های رأی همت و تلاشی مضاعف داشته باشند، تصریح کرد: صیانت از آراء به عنوان امانت مردم قانون‌مداری و عدالت‌محوری از عناصر کلیدی اعتمادسازی و مشارکت همه اقشار جامعه در این رخداد مهم می‌شود.

وی، بصیرت، موقعیت‌شناسی، حضور حداکثری مردم، ایجاد فضای امید و نشاط، پرهیز از سیاه‌نمایی، شناخت عمیق از سلایق و موقعیت کشور در شرایط داخلی و خارجی و وجود سلایق گوناگون در انتخابات را از ملزومات ضروری در خلق حماسه سیاسی برشمرد و متذکر شد: مسئولان و مردم باید با نگاه تیزبینانه و پیروی محض از رهبری در این روزها وارد شوند.

شرکائی در ادامه خطاب به مسئولان، افزود: مدیران دستگاه‌های اجرایی تلاش کنند از هرگونه مسئله‌ای که منجر به تنش می‌شود در این ایام پرهیز کنند.

وی بیان کرد: مسئولان دقت داشته باشند که ما به هیچ‌وجه چه از نظر شرعی، چه از لحاظ قانونی و عرفی حق نداریم از امکانات دولتی له یا علیه کاندیداهای انتخاباتی استفاده کنیم.

فرماندار شهرستان تویسرکان با اشاره به اینکه مدیران در عرصه انتخابات باید بی‌طرف عمل کنند، ابراز کرد: همه دستگاه‌های اجرایی و زیرمجموعه نهاد مربوطه در انتخابات باید همدلی و وحدت را در جامعه ترویج و در این عرصه بی‌طرف باشند.

وی با اشاره به تحریم‌های کشور از سوی استکبار جهانی در قالب‌های مختلف، ابراز کرد: دشمن با پیروزی انقلاب اسلامی به بهانه‌های متفاوت مکرر کشور ما را تهدید و تحریم می‌کند.

شرکائی، جلوگیری از رشد و پیشرفت کشور را هدف از اعمال این تحریم‌ها دانست و تصریح کرد: اعمال تحریم‌ها و تهدیدها به خاطر ممانعت از رشد کشور و دلسرد کردن مردم نسبت به انقلاب است، بنابراین باید همه با تعمیق بینش سیاسی و دینی خود اقدام کنیم.

وی با اشاره به اینکه خوشبختانه ملت ولایتمدار و فهیم ایران اسلامی در حیات ٣٤ سال انقلاب با حضور چشمگیر خود در صحنه نقشه‌های شوم دشمن را خنثی کردند، خاطرنشان کرد: امسال هم مردم شهیدپرور ما با درک و شعور سیاسی بسیار بالای خود در عرصه انتخابات ریاست جمهوری، مجلس، و شوراها انتخابی آگاهانه را در برگ حماسی تاریخ با عزت ایران اسلامی رقم خواهند زد و دشمنان اسلام و انقلاب را ناکام خواهند گذاشت.

تبریک و تهنیت

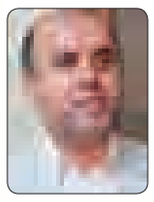

معاونت محترم برنامه‌ریزی استانداری استان همدان

جناب آقای

حسن خیریانپور

انتصاب شایسته شما را که براساس تجارب و توانمندی‌های آن جناب صورت پذیرفته است تبریک و تهنیت عرض نموده و از درگاه حضرت حق، توفیق روزافزون جنابعالی را خواستاریم.

گروه جامه دوزان پردیس

تبریک و تهنیت

برادر ارجمند جناب آقای

مصطفی آزادبخت

انتصاب بجا و شایسته حضرتعالی را به سمت

فرماندار محترم ویژه شهرستان ملایر

که نشان از لیاقت و درایت شما دارد را صمیمانه تبریک و تهنیت عرض نموده موفقیت روزافزون جنابعالی را از درگاه ایزد یکتا خواهانیم.

گروه جامه دوزان پردیس

اصلاحیه

شهرداری فامنین

در آگهی مناقصه شهرداری فامنین چاپ شده در مورخه ۹۲/۱/۲۹ پیمانکاران می‌بایست به مدت ده روز جهت شرکت در مناقصه به آدرس فامنین، واحد عمران شهرداری فامنین مراجعه نمایند که به اشتباه واحد همدان چاپ گردیده که بدینوسیله اصلاح می‌گردد.

تقدیر و تشکر

اگر ملک جهان بر من ببخشند
برابر با نگاه پدرم نیست

بدین‌وسیله از تمامی ادارات، ارگان‌های دولتی و خصوصی، اصناف، روحانیت معزز مردم متدین و همکاران روزنامه همدان‌پیام که در مراسم تشییع و ترحیم پدر عزیزمان

مرحوم محمدعلی ابراهیمی

شرکت و به طرق گوناگون ابراز همدردی نمودند، کمال قدردانی را داشته، امیدواریم در مراسم شادی شما عزیزان جبران زحمات نماییم.

همسر و فرزندان آن مرحوم

آگهی مناقصه

شرکت تعاونی یاریگران دهیاری‌های سردرود

در نظر دارد انجام عملیات پروژه خاکبرداری و زیرسازی تعدادی از روستاهای بخش سردرود از توابع شهرستان رزن را به پیمانکار واجد شرایط از طریق مناقصه واگذار نماید.

پیمانکاران واجد شرایط برای دریافت اسناد و شرایط مناقصه در ساعات اداری به آدرس شرکت واقع در شهر دمق بخشداری سردرود مراجعه و یا با شماره تلفن ۰۹۱۸۹۰۴۳۶۲۷ تماس حاصل فرمایند.

شرکت تعاونی یاریگران سردرود

به اطلاع می‌رساند

روزنامه همدان پیام

در شهرستان‌های اسدآباد، تویسرکان و فامنین

اقدام به جذب نیروی فعال می‌نماید

علاقمندان می‌توانند برای کسب اطلاعات بیشتر با شماره تلفن ۸۲۶۴۴۳۳-۰۸۱۱ و ارائه مدارک و رزومه کاری خود به آدرس همدان، میدان شریعتی ابتدای خیابان مهدیه، روبروی دبیرستان شریعتی ساختمان پیام دفتر روزنامه همدان پیام واحد کارگزینی مراجعه نمایند

آگهی مناقصه

دانشگاه آزاد اسلامی همدان

دانشگاه آزاد اسلامی همدان در نظر دارد: تمامی امور مربوط به ایاب و ذهاب درون‌شهری و برون‌شهری خود را از طریق برگزاری مناقصه عمومی به مؤسسات و آژانس‌های مسافربری معتبر واگذار نماید.

لذا واجدین شرایط می‌توانند تا ده روز پس از انتشار آگهی روزنامه، جهت دریافت اسناد و مدارک شرکت در مناقصه به دبیرخانه دانشگاه واقع در طبقه همکف ساختمان اداری مهر مراجعه نمایند.

دانشگاه در رد یا قبول هر یک از پیشنهادات مختار است.

ضمناً هزینه آگهی روزنامه بر عهده برنده مناقصه می‌باشد.

اداره روابط عمومی دانشگاه آزاد اسلامی همدان

بازگشت همه به سوی اوست

جناب آقای

مهندس برقی

مدیر محترم امور اراضی سازمان جهاد کشاورزی استان همدان

مصیبت وارده را به جنابعالی و خانواده محترم تسلیت گفته برای آن مرحومه علو درجات و برای جنابعالی صبر جزیل آرزومندم.

سرپرستی صبح امید استان همدان
علی فاضل همدانی

دغدغه دانشگاه آزاد اسلامی واحد همدان بحث کیفی‌سازی امور است

همدان‌پیام: معاون سیاسی امنیتی استاندار همدان گفت: در زمان مدیریت قبلی بیشتر سعی در توسعه کمی بود اما اکنون دغدغه‌های تیم مدیریتی بحث کیفی‌سازی امور است که این خود جای تقدیر دارد.

علیرضا قاسمی‌فرزاد در حاشیه بازدید از دانشگاه آزاد اسلامی واحد همدان، در گفتگو با فارس، اظهار داشت: امکاناتی که در دانشگاه آزاد اسلامی واحد همدان وجود داشت، بسیار تعجب‌برانگیز بود، که این امر برای استان همدان قابل افتخار است.

معاون سیاسی امنیتی استاندار همدان اضافه کرد: دانشگاه آزاد اسلامی امید و شور و نشاط را در جوانان و نسل آینده به وجود آورده و من از دیدن امکانات و تجهیزات موجود در این واحد دانشگاهی تعجب کردم.

یادداشت

نخبگان هم حماسه‌ساز شوند

سعید زارع‌صفا

همدان‌پیام: امروز یکشنبه طبق مصوبه از پیش اعلام شده روز آخر ثبت‌نام برای کاندیداتوری در انتخابات چهارمین دوره شوراهای شهر و روستا در کشور و استان است. آنچه که از حجم ثبت‌نام‌های انجام شده حاصل می‌شود نشان‌دهنده این است که حضور در حد انتظار نبوده است. این در حالی بوده است که پیش از آغاز مهلت نام‌نویسی حضور تقریباً حداکثری رقابت‌جویان در انتخابات شوراهای شهر و روستا پیش‌بینی شده بود.

متبادر شدن این پیش‌بینی‌ها مبتنی بر چند زمینه بود که اصلی‌ترین آن عملکرد نامطلوب شورای گذشته و وجود انگیزه بالا در میان نخبگان و داوطلبان برای عضویت در شورای شهر است.

پیش از این نسبت به عملکرد شورای گذشته که علی‌رغم ۲ سال مهلت بیشتر نتوانست انتظارات را برآورده کند نقدهای عدیده‌ای بیان شده است و حتی گفته شد که در ناکام بودن این شورا خود مردم نیز نقش داشته‌اند. اما اکنون که در آستانه برگزیدن اعضای چهارمین دوره این نهاد مردمی قرار داریم نباید فضای گذشته و عملکردهای غیر قابل قبول، انگیزه را از نخبگان و افراد صاحب صلاحیت در استان بگیرد. حضور پرشور و متعدد نیروهای برجسته و متخصص- که نیاز اصلی شوراهای استان است- در انتخابات این دوره عنصری واجب‌الوجود برای تجدید حیات نهاد شوراهاست.

چنانچه عملکرد دوره‌های گذشته و مخصوصاً دوره اخیر شوراها از ابهت و اقتدار آن کاسته است نباید گذاشت این روند با حضور نیافتن عناصر شایسته و متخصص ادامه یابد.

در چنین شرایطی بخشی از مسئولیت پرشورسازی و حماسه‌آفرین کردن انتخابات شوراها بر عهده نیروهای توانمند و صاحب تخصص و نفوذ در استان است تا با حضور پرانرژی خود جان دیگری در نهاد کم‌توان شوراها بدمند. اگر سال جاری به نام حماسه سیاسی نام‌گذاری شده است این حماسه‌سازی فقط بر دوش مردم و رأی‌دهندگان در انتخابات نیست بلکه حضور بموقع و آگاهانه نخبگان و افراد صاحب صلاحیت می‌تواند اشتیاق و شور حضور را برای مردم بیشتر کند.

حماسه‌سازی نخستین دستاورد چنین حضوری است اما دستاورد دیگر حضور نخبگان در انتخابات شوراها برگزیده شدن شوراهایی توانمند، دانش‌محور و با انگیزه است که عایدات آن نصیب استان خواهد شد.

با چنین حضوری است که دست مردم برای انتخاب گزینه‌ها یا لیست‌های برتر بازتر و انگیزه آنها برای حضور افزون‌تر خواهد شد. هرگونه کوتاه‌نگری یا تردید مخصوصاً در بین کسانی که توانایی حضور و کاندیداتوری را دارند می‌تواند خساراتی به بار آورد که حتماً خود آنها را نیز متضرر خواهد ساخت.

اگر می‌گوییم که ایران باید در سال ۹۲ حماسه سیاسی بیافریند این جمله فقط به مردم مختص نمی‌شود و حضور یافتن عناصر شایسته و واجد صلاحیت هم شرط و مقدمه حضور پرشور رأی‌دهندگان در انتخابات است.

اینکه نهاد شورا نتوانسته آنچنان که باید انتظارات و حتی تکالیف مطرح در قانون را به انجام برساند به اصل وجود این نهاد بازنمی‌گردد بلکه عملکرد اعضای گذشته آن بوده که چنین تصویری را بر جای گذاشته است.

حال و در آستانه انتخابات جدید، عرصه امتحانی دیگر برای نخبگان و خواص استان است که از این رهگذر به تشکیل شوراهایی توانمند، بانشاط و کارآمد کمک کنند. اگر در این مرحله- ثبت‌نام شایستگان و نخبگان- موفق عمل شود، مطمئناً مرحله مهم که نوبت به حضور مردم و ایفای نقش آنها می‌رسد شاهد حماسه‌ای پرشور از نوع سیاسی خواهیم بود.

استاندار همدان در بازدید از ستاد انتخابات:

زمینه حضور حداکثری مردم فراهم شود

همدان‌پیام: استاندار همدان خواستار فراهم کردن زمینه حضور حداکثری مردم در انتخابات ۲۴ خردادماه از سوی ستاد انتخابات و مجریان انتخابات در استان شد.

به گزارش کمیته اطلاع‌رسانی ستاد انتخابات استان، علی‌محمد آزاد در بازدید از ستاد انتخابات استان، گفت: برگزاری انتخابات در ایران فعالیتی دولتی نیست؛ زیرا دولت تنها مسئول پشتیبانی است و این مردم هستند که انتخابات را برگزار می‌کنند.

وی با بیان اینکه اثرگذاری دولت تنها در این است که زمینه برگزاری انتخابات حداکثری را فراهم کند، ادامه داد: به همین دلیل لازم است از سوی ستاد انتخابات استان به گونه‌ای تدبیر شود تا مردم در هر کجا بتوانند رأی خود را به راحتی به صندوق انداخته و دغدغه‌ای نداشته باشند.

استاندار با تأکید بر اینکه علائق و سلایق مسئولان باعث اثرگذاری در نتیجه انتخابات نمی‌شود، اظهار داشت: وظیفه ستاد انتخابات فراهم نمودن امکانات مورد نیاز برای اخذ رأی در تمام حوزه‌های انتخابیه استان و آماده سازی و ارسال بموقع گزارش‌ها به مرکز است.

آزاد با اظهار امیدواری نسبت به انجام انتخاباتی پرشور، با نشاط و با حضور حداکثری همچون انتخابات گذشته در ۲۴ خردادماه، بیان کرد: این دوره انتخابات به لحاظ برگزاری دو انتخابات با شاخص ملی و محلی در یک روز، متفاوت‌تر از انتخابات‌های گذشته است و این موضوع کار را سنگین کرده است اما با برنامه‌ریزی انجام شده، آمادگی خوبی برای برگزاری انتخابات در استان وجود دارد.

وی در پایان از تلاش‌های رئیس و اعضای ستاد انتخابات استان و کمیته‌های ۷ گانه در زمینه فراهم‌سازی انجام انتخابات با حضور حداکثری مردم قدردانی کرد.

علیرضا قاسمی فرزاد، رئیس ستاد انتخابات استان نیز در این برنامه با ارائه گزارشی از روند فعالیت‌های ستاد انتخابات، گفت: تلاش ستاد انتخابات استان بر این است تا با رهنمودها و هدایت‌های استاندار، بتواند حضور حداکثری و حماسه سیاسی را که مد نظر رهبر معظم انقلاب است، در انتخابات ۲۴ خردادماه، محقق کند.

امیر خجسته:

سوت قطار با پیگیری مسئولان شنیده خواهد شد

همدان‌پیام: در جلسه‌ای که توسط استاندار همدان در دفتر معاون اول رئیس جمهوری تشکیل شد درباره به تأخیر افتادن قول رئیس‌جمهوری در همدان مبنی بر ریل‌گذاری روزانه ۱/۵ تا دو کیلومتر راه‌آهن همدان -تهران بحث و تبادل نظر شد.

امیر خجسته نماینده مردم همدان و فامنین در خانه ملت ضمن قدردانی از مدیریت ارشد استان در خصوص تشکیل جلسه و پیگیری‌های مستمر گفت: استاندار و نمایندگان از معاون اول خواستند که ریل مورد نیاز برای این کار را که اصلی‌ترین مشکل است فراهم کنند، که معاون اول نیز قول مساعد داد علاوه بر ریل مورد نیاز، بحث ارز این پروژه را تأمین کنند، تا نگرانی که مردم همدان از این موضوع داشتند در آینده‌ای نزدیک مرتفع شود.

پروژه راه‌آهن همدان-تهران جزو پروژه‌های «مهر ماندگار»، مدتی است که کار ریل‌گذاری آن به دلیل نبود ریل در کشور ضعیف شده است؛ در حالی که طبق قول احمدی‌نژاد در بهمن‌ماه ۹۱ باید روزانه ۲ کیلومتر از ریل‌گذاری این پروژه به انجام می‌رسید تا طبق وعده‌های داده شده این پروژه تا پایان دولت دهم به بهره‌برداری برسد.

خجسته با بیان اینکه طول این راه‌آهن در مجموع ۲۶۸ کیلومتر است، پیشرفت فیزیکی این پروژه در بخش زیرسازی را ۸۴ درصد عنوان می‌کند و می‌گوید: در بازدیدی که معاون وزیر راه از پروژه داشت برای ایستگاه راه‌آهن ۱۰ میلیارد تومان اعتبار اختصاص داد.

رئیس کمیسیون شوراها و امور داخلی کشور گفت: سال‌های گذشته دائماً بحث شنیدن سوت قطار در همدان توسط مسئولان اعلام و از طریق رسانه‌ها منعکس می‌شد ولی صدای سوت هیچ قطاری در همدان به گوش نرسید. لذا با پیگیری و مراقبت و نظارت ویژه و مستمر مجمع نمایندگان و مدیران ارشد استان این پروژه تحقق خواهد یافت.

محمود احمدی‌نژاد رئیس جمهوری کشور در سفری که بهمن‌ماه گذشته به همراه برخی وزرای خود به استان همدان داشت، قول داد که روزانه بین ۱/۵ تا دو کیلومتر کار ریل‌گذاری راه‌آهن همدان-تهران انجام شود که این اتفاق نیفتاده است و تاکنون ۳۲ کیلومتر ریل‌گذاری شده است.

شمارش معکوس پایان مهلت ثبت‌نام انتخابات شوراها آغاز شد

ترافیک داوطلبان در روز پایانی

همدان‌پیام: ثبت‌نام از داوطلبان چهارمین دوره انتخابات شوراهای اسلامی شهر و روستا بعد از ٦ روز کاری امروز وارد آخرین فرصت خود شده است. ۷ روز فرصت برای اعلام حضور داوطلبان این دوره از شورا، چهره‌های شناخته شده و نشده‌ای را به خود دید.

روند ثبت‌نام در استان همدان طبق قانون و بر اساس ضوابط و با فراهم بودن تمامی امکانات در حال انجام است و امروز هفتمین و آخرین روز ثبت‌نام است که گویا به گفته رئیس ستاد انتخابات تا پایان ساعت ۲۰ امشب(یک‌شنبه) ادامه خواهد داشت.

مقام معظم رهبری بنا به حساسیت برگزاری انتخابات در کشور امسال را علاوه بر سال حماسه اقتصادی به سال حماسه سیاسی نیز نامگذاری کردند. بر همین اساس، حال که ثبت‌نام از داوطلبان انتخابات شورای شهر و روستا برگزار می‌شود انتظار است افراد متخصص و با فکر استان برای ورود به این عرصه اقدام کنند. شورای شهر و روستا نهادی مهم برای رصد و رسیدگی به مشکلات شهری به خصوص حاشیه شهر خواهند بود که در این میان حضور چهره‌های متخصص با نگاه‌های مهندسی و خلاق ضروری به نظر می‌رسد.

متخصصان کجایند؟

بررسی‌ها از روزهای ثبت‌نام و چهره‌هایی که قصد ورود به چهارمین دوره را دارند، نشان می‌دهد قشر فرهنگی جامعه همیشه پیشتاز بوده و در ثبت‌نام انتخابات شورای شهر و روستا هم پیشقدم است، به نحوی که چند روز گذشته فرهنگیان حضور چشم‌گیری در محل ثبت‌نام در سطح استان داشتند.

شورای شهر و روستا که شاکله‌ای جز مشورت و تسهیل و نظارت در امور ندارد، می‌طلبد که در چینش اعضای خود از تمامی تخصص‌ها غنی گردد و این امر امکان‌پذیر نخواهد بود مگر با رای قاطع و درست مردم. مردمی هم که به پای صندوق‌های رای می‌آیند انتظار دارند چهره‌های تاثیرگذار و توانمند به نهادی که از بطن مردم است، ورود پیدا کنند.

اما در سالی که به سال حماسه سیاسی مزین شده است، پیش‌بینی می‌شود استقبال بیشتری برای ورود به این عرصه از سوی صاحب‌نظران و متخصصان نشان داده شود.

به نظر می‌رسد، شورای شهر و روستا نیازمند حضور گروه‌های متنوعی از متخصصان و صاحب‌نظران است. حضور چهره‌های سیاسی، اساتید دانشگاه، افراد تاثیرگذار و حتی مدیران تاثیرگذار سابق که جزو چهره‌های قابل قبول هستند، می‌تواند تشکیل دهنده شورایی متخصص باشد تا عزم خود را برای اهدافی قابل اجرا و تصمیماتی قابل تامل جزم کنند.

تشکیل گروه مدیران سابق چه شد؟

البته پیش از شروع ثبت‌نام زمزمه‌هایی برای تشکیل گروهی از مدیران سابق استان برای ورود به شورای شهر شنیده می‌شد؛ که تاکنون خبری از حضور این مدیران باسابقه و توانمند نشد. حضور چنین افرادی که در صحنه‌های مختلف اجرایی در استان زمانی تاثیرگذار بوده‌اند امروز نیز با ورود به شورایی مردمی بسیار تاثیرگذارتر خواهد بود و چه خوب بود که این مدیران سابق توانمند بر عهد خود پایبند می‌ماندند و با حضور خود انتخاباتی پرشور و البته رقابتی سخت را برای ورود به عرصه ایجاد می‌کردند تا وزنه‌های مهم و تاثیرگذار در رقابتی سالم برای تشکیل شورایی منسجم و متخصص تلاش می‌کردند.

در این میان هستند افرادی که در ورود خود به این انتخابات مردد بوده و تصمیم قطعی را نگرفته‌اند . انتظار می‌رود افراد تاثیرگذار ورود خود را به این انتخابات علنی کنند تا اگر هم در میانه راه قصد بازگشت داشتند بتوانند به راحتی کنار بروند، چراکه در صورت پایان زمان ثبت‌نام، دیگر فرصتی برای تصمیم گیری و حضور نخواهد بود.

روزهای پایانی شلوغ شد

به گزارش خبرنگاران همدان‌پیام از محل‌های ثبت‌نام، داوطلبان روزهای اول به دنبال سنجش اوضاع و رصد کردن امور بودند تا بتوانند حضور چهره‌ها را برای آمدن یا نیامدن خود بسنجند. از روز سوم ثبت‌نام، داوطلبان حضور گسترده‌ای در فرمانداری‌ها و بخشداری‌ها داشتند که در روز چهارم و پنجم به اوج خود رسید، هرچند پیش‌بینی‌ها فراتر از این بود، اما گویا افراد ثبت‌نام خود را برای دو روز آخر موکول کرده بودند. به گونه‌ای که روز گذشته حضور بسیار چشم‌گیر بود و قطعا امروز که آخرین فرصت ثبت‌نام خواهد بود، به اوج خواهد رسید.

داوطلبان چه می‌گویند؟

در ششمین روز از ثبت‌نام داوطلبان انتخابات شورای شهر همدان یکی از کاندیداها از جمله اهداف خود برای شرکت در انتخابات شوراها را خدمت به مردم برشمرد و گفت: موضوعاتی در ذهن دارم که احساس می‌کنم، مغفول مانده است.

وی با اشاره به اینکه مسائلی در زمینه سرگرمی، نشاط و اوقات فراغت جوانان کمتر مورد توجه قرار می‌گیرد، گفت: علاوه بر بحث اوقات فراغت جوانان موضوع رسیدگی به بحث سرگرمی‌ها و نشاط بانوان از دغدغه‌های من است.

همچنین خانمی که دارای مدرک کارشناسی بود درباره انگیزه حضور خود در فرمانداری برای ثبت‌نام در انتخابات با بیان اینکه دوست داشتم در انتخابات ثبت‌نام کنم، شرکت در انتخابات این دوره شوراها را پلی برای شرکت در انتخابات مجلس دانست و گفت: نخستین بار است که در چنین عرصه‌هایی حاضر می‌شوم و اگر موفق هم نشدم ایرادی ندارد.

حنیفی از دیگر داوطلبان انگیزه اصلی از حضور در عرصه انتخابات را خدمت رسانی به همشهریان با توجه به توانمندی های علمی و خود بیان کرد. یکی دیگر از مراجعه کنندگان انگیزه خود از ثبت‌نام در انتخابات شوراها را احترام به نهادهای جوشیده از آرا و خواست مردم معرفی کرد.

رضا خجسته عضو شورای ۲+٤ شهر همدان نیز هدف اصلی از حضور مجدد در عرصه انتخابات را توسعه مسائل فرهنگ و ساخت فرهنگ در محلات مختلف شهر بیان کرد.

سید مجید موسوی از دیگر کاندیداها عدالت در توسعه خدمات شهری، رسیدگی به محرومین حاشیه شهر و رفع تبعیض را از جمله اهداف خود برای حضور در عرصه انتخابات بیان کرد

وی با بیان اینکه باید شورایی برای همه شهر داشته باشد نه فقط بالای شهر افزود: شورای شهر باید متشکل از کل اقشار جامعه باشد چرا که در ان صورت خدمت رسانی به مردم و عدالت محقق خواهد شد.

زمان ثبت‌نام تمدید نمی‌شود

رئیس ستاد انتخابات استان هم در گفتگو با همدان‌پیام ضمن اعلام اینکه زمان ثبت‌نام تمدید نخواهد شد از داوطلبان خواست امروز یک‌شنبه که آخرین فرصت است هر چه سریع‌تر به فرمانداری‌ها و بخشداری‌ها مراجعه کنند و زمان را به ساعات پایانی موکول نکنند.

به گفته علیرضا قاسمی فرزاد، مادامی که داوطلبان به محل‌های ثبت‌نام مراجعه کنند و حضور عوامل فراهم باشد ثبت‌نام انجام خواهد شد.

مشکل مدرک تحصیلی کاندیداهای شوراها حل شد

رئیس کمیسیون شوراها و امور داخلی مجلس شورای اسلامی هم از جلسه مشترک این کمیسیون با وزیر کشور برای رفع مشکل ثبت‌نام کنندگان در انتخابات شوراهای شهر و روستا خبر داد و گفت: موضوع ثبت‌نام جداگانه ری و تهران نیز قابل حل است و لیست ثبت‌نام در شهر ری به لیست ثبت‌نامی تهران افزوده خواهد شد.

امیر خجسته با اشاره به جلسه کمیسیون شوراها و امور داخلی با وزیر کشور که برای بررسی مشکل مدرک تحصیلی ثبت‌نام کنندگان در انتخابات شوراها بخصوص شوراهای روستایی، برگزار شد، اظهار داشت: در این جلسه هماهنگی‌های لازم انجام گرفت تا مشکل ثبت‌نام کنندگان حل شود.

وی گفت: از هم اکنون در سراسر کشور کسانی که داوطلب هستند می‌توانند کار ثبت‌نام خود را پیگیری کنند و اگر با مشکلی مواجه شدند حتماً با هیأت مرکزی نظارت تماس داشته باشند. مشکل مدرک تحصیلی برطرف شده است و داوطلبان می‌توانند براساس مدارکی که قبلاً در قانون قید شده بود ثبت‌نام کنند.

وی در خصوص ابلاغ نشدن قانون جدید توسط دولت نیز که برای ثبت‌نام‌ها مشکل‌ساز شده است، گفت: امروز پیگیری‌های لازم انجام شده و مشکل ابلاغ نشدن قانون نیز در حال برطرف شدن است و رئیس جمهوری بزودی این قانون را ابلاغ خواهد کرد.

شهرستان	شهرها و بخش‌های واجد شرایط انتخاب شورا	تعداد کل روستاها	روستاهای واجد شرایط انتخابات شورا	آمار نهایی ثبت‌نامی‌ها تا روز ششم
همدان	همدان ، قهاوند، جورقان و مریانج	۱۰۳	۸۴	۳۵۰
ملایر	ملایر، جوکار، سامن، ازندریان و زند	۲۰۰	۱۷۴	۴۰۷
تویسرکان	تویسرکان، سرکان و فرسفج	۱۰۶	۱۰۱	۱۹۲
نهاوند	نهاوند، برزول، گیان و فیروزان	۱۶۹	۱۵۱	۴۳۲
اسدآباد	اسدآباد و آجین	۹۹	۹۸	۱۳۲
کبودراهنگ	کبودراهنگ، شیرین‌سو و گل‌تپه	۱۲۹	۱۲۵	۳۴۳
بهار	بهار، صالح‌آباد، لالجین و مهاجران	۶۸	۶۵	۱۲۶
رزن	رزن، دمق و سردرود	۱۲۶	۱۱۱	۲۶۴
فامنین	فامنین	۶۲	۵۷	۱۰۲

رئیس ستاد انتخابات استان همدان از افزایش حضور داوطلبان در روز ششم از ثبت‌نام خبر داد.

قاسمی فرزاد تعداد کل ثبت‌نامی‌های انتخابات شوراهای اسلامی شهر و روستا را در استان همدان ۲۵٤۸ نفر اعلام کرد.

بدین ترتیب در شهرستان همدان ۳۵۰ نفر، در ملایر۴۰۷، در نهاوند۴۳۲، در تویسرکان ۱۹۲، در اسدآباد۱۳۲، در رزن۲٦٤، در کبودراهنگ۳٤۳، در بهار۱۲٦ و در فامنین۱۰۲ نفر ثبت‌نام کردند.

البته در شهر همدان تمام اعضای فعلی شورای اسلامی شهر همدان حضور خود را برای حضور مجدد در شورا ثبت کردند.

پیش‌بینی‌می‌شود امروز که آخرین فرصت حضور داوطلبان برای ثبت‌نام شوراهاست ترافیک حضور افراد در فرمانداری‌ها و بخشداری‌ها را داشته باشیم.

در شورای آموزش و پرورش شهرستان همدان مطرح شد؛

تاکید بر نقش موثر معلمان و دانش‌آموزان در تحقق شعار سال

همدان‌پیام: سال جدید از سوی مقام معظم رهبری سال «حماسه سیاسی، حماسه اقتصادی» نام گرفته که معلمان و دانش‌آموزان نقش موثری در تحقق این شعار دارند.

فرماندار همدان در شورای آموزش و پرورش شهرستان همدان گفت: به منظور اجرایی شدن منویات مقام معظم رهبری و جامه عمل پوشاندن به شعار حماسه سیاسی و حماسه ملی باید به دانش‌آموزان در مقاطع مختلف تحصیلی توجه ویژه داشت؛ چرا که این امر می‌تواند آثار مثبت بسیاری به دنبال داشته باشد.

۹۹ درصد از تعهدات خیرین مدرسه‌ساز شهرستان همدان محقق شده است

حسن قهرمانی‌مطلق همچنین با اشاره به تعهدات خیرین مدرسه‌ساز شهرستان همدان گفت: سال گذشته تعهدات خیرین مدرسه‌ساز شهرستان همدان یک میلیارد و ۹۳۸ میلیون تومان بوده که یک میلیارد و ۹۱٤ میلیون تومان آن محقق شده است.

امور تحصیلی فرزندان عشایر مورد پیگیری قرار می‌گیرد

قهرمانی‌مطلق با اشاره به پیگیری امور تحصیلی فرزندان عشایر، عنوان کرد: در این زمینه مصوب می‌شود تا امور عشایر تعداد فرزندان عشایر و افراد لازم‌التعلیم و همچنین مکان استقرار آنان را به آموزش و پرورش اعلام دارد تا این سازمان نیروهای مورد نیاز را برای آموزش پیش‌بینی و فراهم کند.

منابع طبیعی در هفته معلم به توزیع نهال خواهد پرداخت

مدیرکل منابع طبیعی و آبخیزداری همدان نیز از توزیع نهال در هفته گرامیداشت مقام معلم خبر داد.

محمدرضا همتی افزود: در این هفته منابع طبیعی آمادگی ارائه نهال غیر مثمر را به مدارس و همچنین افرادی که اقدام به ایجاد فضای سبز کرده‌اند را دارد.

وی همچنین با اشاره به ورود عشایر در تاریخ ۱۵ اردیبهشت‌ماه به استان همدان، اظهار داشت: با ورود عشایر به استان مسائل مختلفی باید مورد توجه قرار گیرد که از آن جمله می‌توان به بحث آموزش آنان اشاره کرد.

وی تصریح کرد: با توجه به اینکه عشایر در قشلاق یکجانشین هستند بحث آموزش آنان آسانتر از زمان ییلاق است؛ چرا که در مورد اخیر عشایر با ورود به استان همدان به چند دسته تقسیم شده و در شهرستان‌های مختلف پراکنده می‌شوند و این امر آموزش آنان را دشوار می‌سازد.

عقد قرارداد بیمه طلایی فرهنگیان از اول اردیبهشت‌ماه صورت می‌پذیرد

رئیس آموزش و پرورش ناحیه یک همدان نیز از عقد قرارداد بیمه طلایی فرهنگیان از اول اردیبهشت ماه سال جاری خبر داد.

علی مظاهری همچنین با اشاره به برنامه‌های هفته بزرگداشت مقام معلم افزود: در این هفته باید به دنبال ارائه راهکارهایی برای تجلیل جامعه از مقام علم و دانش بود که در این زمینه برگزاری همایش‌ها می‌تواند مفید باشد.

برنامه‌های متنوع ویژه هفته معلم پیش‌بینی شده است

رئیس آموزش و پرورش ناحیه دو همدان نیز با اشاره به برنامه‌های شاخص هفته معلم، بیان کرد: در این هفته مدارس شاهد ناحیه دو همدان با حضور ۳۰۰ نفر از فرهنگیان برنامه‌ای متمرکز اجرا خواهند کرد، علاوه بر آن برنامه‌هایی نمادین صورت خواهد پذیرفت.

محمود کتابی افزود: دیدار با خانواده شهدای فرهنگی و همچنین همکاران پیشکسوت فرهنگی، تجلیل از ۷٦ معلم نمونه کشوری، عیادت از همکاران فرهنگی بستری در مراکز درمانی و چندین برنامه جانبی دیگر از برنامه‌های آموزش و پرورش ناحیه دو همدان در هفته معلم محسوب می‌شود.

گفتنی است، در این جلسه عنوان شد که از مجموع ۹ هزار و ۸۸۱ عشایر استان، ۵ هزار و ۲۵۹ نفر بیسواد هستند که برای کاهش این آمار، اقداماتی چون اجرای طرح معلم همراه و به‌کارگیری سربازمعلم در دست پیگیری است.

شنیده

shenide@hamedanpayam.com

۱- صادرات یک میلیون و ۳۰۰ بشکه نفت در روز به تصویب کمیسیون تلفیق رسیده است. گفته می‌شود با تصویب این مقدار صادرات به قیمت مصوب ۹۵ دلار بر پایه ارز مبادله‌ای ۲٤۵۰ تومان ایران از محل فروش نفت روزانه ۳۰۰ میلیارد تومان درآمد خواهد داشت. گفتنی است این روزها مجلس در حال بررسی و تصویب بودجه سال ۹۲ با هدف کاهش وابستگی اقتصادی به نفت است.

۲- اعضای شورای ۲+٤ ثبت‌نام خود را روز گذشته تکمیل کردند. گفته می‌شود اعضای شورای شهر همدان و چند شهر دیگر استان که تا دیروز ثبت نام نکرده بودند روز گذشته به ستادها مراجعه کردند. گفتنی است با این ثبت‌نام تمام اعضای شورای سوم همدان و این شهرها بار دیگر خود را در محک آزمون مردم قرار خواهند داد. گفتنی است شورای سوم علی‌رغم ۲ سال فرصت بیشتر از نظر عملکردی مورد نقد برخی کارشناسان و رسانه ها می‌باشند.

۳- شوراهای سوم تقدیر می شوند. گویا قرار است در همایشی که بخش خصوصی برگزار می‌کند از شوراهای ۲+٤ کشور در هفته شوراها تقدیر گردد. گفته می‌شود شائبه تبلیغاتی در ذهن متبادر می‌کند.

٤- رئیس شورای شهر ملایر به ریاست بیمارستان شهید غرضی منصوب شده است. گفته می‌شود دکتر زنگنه برای مدیریت این بیمارستان با حفظ سمت در شورا منصوب شده است. گویا زنگنه از کاندیداهای انتخابات ۲٤ خرداد نیز برای شورای شهر ملایر می باشد.

۵- عضو شورای ملایر پس از دو دوره عضویت در این شورا با انصراف از ثبت‌نام در دور سوم از جوانان درخواست کرده است به صحنه بیایند. گفته می‌شود محمود نصیری با انتشار بیانیه‌ای از حضور در صحنه رقابت در شورای چهارم انصراف داده است.

خبر

فعالان حافظ آب و خاک در همدان تقدیر می‌شوند

همدان‌پیام: مدیرکل حفاظت محیط زیست استان همدان با اشاره به اینکه «آب پاک، خاک پاک، انسان پاک» شعار هفته زمین پاک است، گفت: از فعالان حافظ آب و خاک تقدیر می‌شود.

قربانعلی محمدپور در گفتگو با فارس، با اشاره به روز زمین پاک اظهار داشت: زمین پاک و پاکی کره خاکی که در آن زیست می‌کنیم اهمیت بسزایی دارد.

وی با بیان اینکه تمام موجودات حق استفاده از منابع پاکیزه را دارند، افزود: با توجه به نام‌گذاری امسال با عنوان «حماسه سیاسی، حماسه اقتصادی» از سوی رهبر معظم انقلاب بر همه ما فرض است که در راستای اجرای فرمایشات معظم‌له نهایت تلاش خود را به کار ببریم.

مدیرکل حفاظت محیط زیست همدان بیان داشت: شعار هفته زمین پاک «آب پاک، خاک پاک، انسان پاک» است که تمام افراد بویژه مجموعه محیط زیست باید با هماهنگی لازم و تلاش مضاعف در راستای عملی کردن شعار امسال اقدام کنند.

بازدید همگانی از مراکز آموزش فنی و حرفه‌ای همدان

همدان‌پیام: مدیرکل آموزش فنی و حرفه‌ای همدان از اجرای طرح بازدید همگانی از مراکز آموزش فنی و حرفه‌ای سطح استان همزمان با هفته مشاغل خبر داد.

سید مهدی باقری اظهار داشت: در راستای تحقق سیاست‌های کلی اشتغال ابلاغ شده از سوی مقام معظم رهبری در زمینه آموزش نیروی انسانی متخصص، ماهر و کارآمد متناسب با نیازهای بازار کار و توأم کردن آموزش و مهارت و جلب همکاری بنگاه‌های اقتصادی برای استفاده از ظرفیت آنها، برنامه بازدید همگانی از مراکز آموزش فنی و حرفه‌ای اجرا می‌شود.

وی افزود: بازدید همگانی از مراکز آموزش فنی و حرفه‌ای از یکم تا یازدهم اردیبهشت‌ماه در استان همدان به طور همزمان با سراسر کشور و با هدف آشنایی اقشار مختلف جامعه با آموزش‌های فنی و حرفه‌ای و ترویج و نهادینه کردن فرهنگ مهارت‌آموزی به عنوان ابزاری کلیدی و زیرساختی در راستای تحقق منویات مقام معظم رهبری برگزار می‌شود.

خبر کوتاه

۵۶۰ نفر از ایتام تویسرکان حمایت می‌شوند

همدان‌پیام: مدیر کمیته امداد تویسرکان گفت: صندوق خیریه امیرالمؤمنین(ع) ایران خودروی تهران حامی ۵۶۰ نفر از ایتام تویسرکان است.

تیمور کرمی‌مقدم در جشن ایتام تویسرکان با اشاره به اینکه صندوق خیریه امیرالمؤمنین(ع) تهران در سال ۸۳ فعالیت خود را با حمایت ۷ یتیم شهرستان آغاز کرد، افزود: این گروه خیر در حال حاضر ۵۶۰ نفر از ایتام زیر پوشش کمیته امداد تویسرکان را حمایت می‌کند.

به گزارش فارس، وی، تعداد ایتام زیر چتر حمایتی امداد تویسرکان را ۷۵۰ نفر اعلام کرد و گفت: امیدواریم مابقی ایتام مددجوی ما نیز زیر پوشش حمایت این صندوق قرار گیرند.

مدیر کمیته امداد تویسرکان، نیکی و یاری کردن محرومان را سبب پیشرفت کشور خواند و تأکید کرد: همه ما باید در راستای کاهش فقر و طبقات اجتماعی جامعه اهتمام داشته باشیم.

۲۴ خرداد بار دیگر دشمن ناامید می‌شود

همدان‌پیام: رئیس هیأت نظارت بر انتخابات شوراهای اسلامی شهرستان بهار گفت: مردم با حضور پرشور در انتخابات ۲۴ خرداد بار دیگر دشمن را ناامید می‌کنند.

سید باقر حسینی در جلسه مشترک هیأت‌های اجرایی و نظارت بر انتخابات شوراهای اسلامی شهرستان بهار با اشاره به حساسیت‌های خاص انتخابات، اظهار داشت: انتخابات نماد اثرگذاری مردم در جامعه است و باید پرشور و دشمن‌شکن باشد.

وی گفت: حضور حداکثری مردم در انتخابات شکست دشمنان را در پی خواهد داشت.

رئیس هیأت نظارت بر انتخابات شوراهای اسلامی شهرستان بهار تصریح کرد: عرصه انتخابات در نظام جمهوری اسلامی به علت رسالتی که دارد همواره مورد طمع دشمنان بوده است.

به گزارش فارس، وی ادامه داد: در انتخابات پیش رو هم شاهد پیوند همه مخالفان نظام در فضای مجازی و عمدتاً با هدف ناامید کردن مردم از شرایط کشور هستیم، پس باید هوشیار بود.

۱۵۹ شعبه اخذ رأی در انتخابات تویسرکان دایر می‌شود

همدان‌پیام: فرماندار تویسرکان از پیش‌بینی ۱۵۹ شعبه اخذ رأی برای جمع‌آوری آرای مردم در یازدهمین انتخابات ریاست جمهوری و انتخابات میان‌دوره‌ای مجلس و شوراهای شهر و روستا در این شهرستان خبر داد.

حسینعلی شرکایی در گفتگو با مهر، افزود: دشمن شکست خورده و منزوی ترفندهای هدفمندی برای کاهش حضور مردم پای صندوق‌های اخذ رأی در انتخابات برنامه‌ریزی و طراحی کرده که در این شرایط تعمیق نگاه و اندیشه تیزبینانه از سوی همگان ضروری است.

وی با بیان اینکه چشم دشمن به چگونگی حضور ملت پای صندوق‌های رأی است، عنوان کرد: مردم ولایتمدار و با ایمان ایران اسلامی با بصیرت، وحدت کلمه و یکپارچه حماسه سیاسی شکوهمندی را رقم می‌زنند و دشمن را در رسیدن به اهدافش ناکام می‌کنند.

فرماندار تویسرکان به آمادگی تویسرکان برای برگزاری همزمان یازدهمین انتخابات ریاست جمهوری، انتخابات میان‌دوره‌ای مجلس شورای اسلامی و چهارمین انتخابات شوراهای شهر و روستا در این شهرستان اشاره کرد.

وی اضافه کرد: در حال حاضر داوطلبان نمایندگی مجلس از سلیقه‌ها، اندیشه‌ها و دیدگاه‌های متنوع در عرصه نامزدی در انتخابات حضور یافته‌اند که افزایش تعداد آنها تا روز پایانی نام‌نویسی پیش‌بینی می‌شود.

فرماندار تویسرکان همچنین تقویت روحیه هم‌افزایی، تعامل و وحدت اندیشه‌های مختلف سیاسی در شهرستان را از مهمترین عوامل پیشرفت همه‌جانبه تویسرکان عنوان کرد.

توسعه معادن از مصادیق تحقق حماسه اقتصادی است

همدان‌پیام: فرماندار اسدآباد گفت: توسعه معادن یکی از مصادیق تحقق حماسه اقتصادی مورد تأکید مقام معظم رهبری در سال جاری است.

حمزه عبدکوند در کارگروه اشتغال و سرمایه‌گذاری با اشاره به اینکه در شهرستان اسدآباد در بخش مواد معدنی ظرفیت‌های خوبی وجود دارد، اظهار داشت: امسال در ادامه توسعه کشاورزی توسعه معادن را در برنامه داریم و در این راستا ستاد اجرایی توسعه معادن با هدف تسهیل، تسریع، کاهش هزینه‌ها و هماهنگی مسئولان برای حذف مجوزهای غیر ضروری برای فعالیت‌ها و طرح‌های معدنی تشکیل می‌شود.

وی با اشاره به تحقق ۱۲۰ درصدی تعهدات شهرستان در حوزه اشتغال گفت: سال گذشته پنج هزار و ۵۲۳ شغل در بخش‌های کشاورزی، صنعت و خدمات ایجاد شد؛ در حالی که تعهد ما چهار هزار و ٦١٦ شغل بوده است.

در گزارش دیگری از شهرستان اسدآباد فرماندار این شهرستان در کارگروه توسعه کشاورزی گفت: طرح‌های صنعتی و بزرگ کشاورزی زمینه‌ساز اشتغال و تولید بیشتر است لذا توجه بیشتر به این طرح‌ها موجب توسعه کشاورزی شهرستان می‌شود.

عبدکوند افزود: طرح‌های صنعتی و بزرگ کشاورزی موجب اشتغال و تولید بیشتر خواهد شد لذا در اعطای تسهیلات در اولویت قرار می‌گیرند.

به گزارش ایرنا، وی ادامه داد: تاکنون تنها به طرح‌های کوچک توسعه کشاورزی توجه شده اما ضروری است به طرح‌های متوسط و بزرگ تولیدی توجه شود و موانع اجرای آنها بر طرف شود.

وی اظهار داشت: با توجه به ظرفیت‌هایی که شهرستان اسدآباد در زمینه کشاورزی، دامپروری و شیلات دارد رقم قابل توجهی از تسهیلات طرح توسعه کشاورزی به این بخش اختصاص یافته است.

عبدکوند تصریح کرد: شهرستان اسدآباد جزو شهرستان‌های فعال در زمینه جذب اعتبارات طرح‌های توسعه کشاورزی در سال ۹۱ به شمار می‌رود و می‌توان به جرأت بیان کرد که بیش از ۹۰ درصد از اهداف این طرح‌ها عملیاتی شده است.

وی افزود: سال گذشته ۱۵۲ پرونده طرح‌های توسعه کشاورزی به بانک کشاورزی ارجاع شد و ٦٣ میلیارد ریال تسهیلات در اختیار متقاضیان قرار گرفته است.

مسافران شهرک‌مدنی در صف انتظار ماندند

چرا تاکسی نیامد

ایستگاه شهرک مدنی - میدان سپاه

مریم بهرام‌گویا

همدان‌پیام: در اولین روز هفته جمع کثیری از شهروندان در میدان سپاه در صف انتظار تاکسی ایستاده بودند به صورتی که این صف طولانی و منظم جلب توجه می‌کرد.

شاید احساس می‌شد روز اول هفته است و مسافران برای شهرهای دیگر منتظر تاکسی هستند اما با کمی پرس و جو متوجه شدیم افراد منتظر تاکسی مسافران شهرک مدنی هستند که به دلیل تاخیر فعالیت تاکسیرانان این ایستگاه ازدحام به وجود آمده است.

البته ناگفته نماند هفته گذشته رئیس سازمان تاکسیرانی شهرداری همدان از جمع آوری امضاء برای افزایش نرخ کرایه تاکسی‌ها خبر داده بود و پیش بینی می‌شد تاخیر تاکسیرانان نیز به همین دلیل است.

این اولین باری نیست که خودروهای زرد برای افزایش نرخ کرایه‌ها فعالیت خود را تعطیل و یا با تاخیر آغاز کرده‌اند و یا برای بیان حرف خود مقابل ساختمان فرمانداری و استانداری جمع شده‌اند.

البته ۲ سالی است که نرخ کرایه تاکسی‌ها افزایشی نداشته و در دوره زمانی که نرخ تورم از ۳۰ درصد گذشت و تمامی اجناس گران شد آنچه که گران نشد همین نرخ تاکسی‌ها بود.

شورای اسلامی شهر همدان در این رابطه می‌گوید: قبل از اینکه سال ۱۳۹۱ به پایان برسد نرخ‌های جدید کرایه تاکسی را مشخص و اعلام کردیم که با کار کارشناسی و تحقیقی که صورت گرفت نرخ‌نامه جدید با افزایش ۴۰ درصد از نرخ‌های سال گذشته اعلام شد اما مسئولان دولتی با این نرخ موافقت نکردند.

یکی از رانندگان تاکسی این مسیر نیز نرخ های جدید را متناسب با هزینه‌های سرسام‌آور قطعات خودرو، لوازم یدکی و روغن ماشین و لاستیک نمی‌داند و می‌گوید: منصفانه نیست مسیر میدان سپاه به دانشگاه آزاد با ۹ کیلومتر مسافت ۴۰۰ تومان و مسیر میدان سپاه به میدان امام با ۲ کیلومتر مسافت ۲۵۰ تومان باشد.

یکی از دانشجویان دانشگاه آزاد که در صف انتظار تاکسی بود می‌گوید: حدود ۴۰ دقیقه است که منتظر تاکسی هستم و یک ربعی از کلاس درسم می‌گذرد هیچ معلوم نیست که امروز تاکسی‌ها به چه دلیل در ایستگاه حضور ندارند.

در این راستا فرماندار همدان از افزایش ۲۵ تا ۴۰ درصدی کرایه تاکسی‌ها نسبت به سال گذشته خبر داد و این نرخ را نشانگر دید معقولانه و منصفانه مسئولان نسبت به مردم شهر همدان دانست.

هر چند که رئیس شورای اسلامی شهر همدان معتقد است که در قطعات خودرو و لوازم یدکی و... تورم ۳۰۰ درصد به وجود آمده و نرخ‌های پیشنهادی شورای اسلامی شهر می‌توانست رضایت شهروندان و تاکسیرانان را جلب کند و رئیس سازمان تاکسیرانی نیز از متناسب نبودن نرخ برخی خطوط با هزینه‌های تاکسیرانان سخن می‌گوید اما به گفته قهرمانی مطلق فرماندار همدان هیچ گونه اجحافی در حق مسافر یا تاکسیرانان نشده و نرخ‌های ابلاغ شده رضایت کامل شهروندان و تاکسیرانان را به دنبال خواهد داشت.

بالاخره روز گذشته تاکسیرانان خط میدان سپاه به دانشگاه آزاد بعد از چند ساعتی تاخیر فعالیت خود را آغاز کردند اما هیچ گونه رضایتی از این نرخ‌ها نداشتند و این نارضایتی‌ها به نفع خودروهای شخصی که از نبود تاکسی‌ها استفاده کردند و با نرخ‌های بالاتری مسافر جا به جا کردند و به زیان عده‌ای از مسافران به خصوص قشر دانشجو که باید به موقع سرکلاس درس حاضر می‌شدند گردید.

قهاوند فاقد آموزشگاه فنی و حرفه‌ای است

همدان‌پیام: مسئول بسیج سازندگی قهاوند با اشاره به عملکرد بسیج سازندگی قهاوند اظهار داشت: از یکم تیرماه سال گذشته گروه‌های جهادی در منطقه قهاوند در راستای محرومیت‌زدایی فعالیت خود را آغاز کرده و در این عرصه اقدامات قابل ملاحظه‌ای انجام داده‌اند.

یدا... ترابی افزود: از جمله اقدامات صورت گرفته می‌توان به بازسازی یک باب خانه عالم در روستای خردمند و تعمیر مسجد روستای کوزره اشاره کرد. وی با اشاره به فعالیت گروه‌های جهادی دانش‌آموزی در قالب اردوهای هجرت تصریح کرد: مرمت و بازسازی ۱۵ مدرسه با همت دانش‌آموزان بسیجی و یک هزار و ۴۰۰ نفر اردو انجام شد.

ترابی با بیان اینکه امسال شاهد بهار حرکت‌های جهادی در استان هستیم، بیان کرد: بسیج سازندگی قهاوند در ایام نوروز ۹۲ نیز فعالیت‌های جهادی را با پشتکاری بالا دنبال کرده است.

مسئول بسیج سازندگی قهاوند به تشریح فعالیت‌های گروه‌های جهادی مرکز مقاومت بسیج سپاه قهاوند در نوروز ۹۲ پرداخت و افزود: تعمیر اساسی دو باب مسجد در روستاهای آق‌دره و دولت‌آباد از جمله این اقدامات به شمار می‌رود.

وی ادامه داد: در این ایام بازسازی منزل سه مادر شهید از دیگر پروژه‌هایی است که با هزینه مبلغی بالغ بر ۱۰۰ میلیون ریال در دست اجراست.

مسئول بسیج سازندگی قهاوند در ادامه با بیان اینکه بازسازی و مرمت منزل یکی از مادران شهدا به اتمام رسیده است، عنوان کرد: غبارروبی مساجد و کمک به افراد کم‌توان و از کارافتاده و گردگیری و غبارروبی مزار شهدا از دیگر فعالیت‌های بسیج سازندگی قهاوند بوده است.

وی یادآور شد: برگزاری کلاس‌های فنی و حرفه‌ای برای توانمندسازی قشر محروم جامعه و آموزش‌های پیشگیری از اعتیاد از دیگر فعالیت‌های انجام شده توسط گروه‌های جهادی بسیج مساجد و محلات مرکز قهاوند در اردوهای یک روزه محسوب می‌شوند. ترابی با اشاره به نام‌گذاری امسال اظهار داشت: رویکرد اصلی بسیج سازندگی نیز در امسال در راستای فرمایشات مقام معظم رهبری در بحث اقتصاد و نام‌گذاری امسال با عنوان «حماسه سیاسی، حماسه اقتصادی» در حوزه اقتصادی است.

وصف ارتش در روز آدینه

همدان‌پیام: جمعه‌ای که گذشت محور صحبت‌های اغلب خطیبان جمعه از تریبون نماز جمعه‌ها را بحث مهم انتخابات و سالروز تشکیل ارتش تشکیل می‌داد؛ به طوری که امامان جمعه در وصف ارتش از آن به عنوان نیرویی مقتدر و پرصلابت یاد کردند.

آیت‌ا... محمدی امام جمعه همدان ضمن تأکید بر حضور حماسی مردم در انتخابات آتی، به سالروز تأسیس ارتش جمهوری اسلامی پرداخت و گفت: با وجود داشتن ارتشی مقتدر هیچ کشوری اجازه تعرض به ایران اسلامی را ندارد.

حفظ وحدت در عرصه انتخابات زمینه‌ساز تحقق حماسه سیاسی است

امام جمعه ملایر نیز در خطبه‌های نماز جمعه ملایر در مسجد جامع این شهر گفت: دشمنان همواره نگاهشان به نحوه مشارکت و حضور آحاد مختلف مردم در انتخابات آینده است.

حجت‌الاسلام سیدحسن فاضلیان اظهار داشت: از هم اکنون به دست‌اندرکاران حکومت آمریکا، اسرائیل و استکبار جهانی اعلام می‌کنیم که انجام هرگونه امتحانی در قبال ملت ایران، خطاست و با شکست مواجه خواهد شد.

وی ادامه داد: دشمنان باید بدانند که ایمان سرمایه این نظام، مردم و رهبری و پشتوانه‌اش حضرت ولی عصر(عج) است و ملت مقاوم و ایستاده ایران اسلامی در تمامی میدان‌های سیاسی و اقتصادی پیروز و سربلند است و هیچ گاه از دین، ایمان و انقلاب خود دلسرد نمی‌شود.

حجت‌الاسلام فاضلیان مردم و داوطلبان انتخابات ریاست جمهوری و شوراها را بر حفظ احترام متقابل و وحدت و همدلی فرا خواند و گفت: انتخاب‌کنندگان و انتخاب شوندگان از هرگونه بی‌احترامی و بداخلاقی نسبت به هم باید دوری کنند.

وی بر لزوم تحقق شعار امسال مبنی بر «حماسه سیاسی، حماسه اقتصادی» تأکید و بیان کرد: هم‌اکنون کشور ما از سوی دشمنان در شرایط تحریم اقتصادی قرار دارد و گرفتاری‌های بسیاری را در مسائل اقتصادی برای ملت ایجاد کرده‌اند.

حجت‌الاسلام فاضلیان همچنین به مناسبت‌های مختلف در اردیبهشت‌ماه سال جاری از جمله روز بزرگداشت سعدی، شکست حمله نظامی آمریکا در طبس و سالروز شهادت ام البنین(س) و نام‌گذاری این روز به نام روز تکریم مادران و همسران شهدا به ترتیب در اول، چهارم و پنجم اردیبهشت ماه اشاره کرد.

اوایل انقلاب برخی افراد بحث انحلال ارتش را مطرح کردند

امام جمعه تویسرکان در نماز جمعه این هفته گفت: در اوایل انقلاب برخی افراد بحث انحلال ارتش را مطرح کردند اما امام امت با تیزبینی و درایت قلم به دست گرفت و روز ۲۹ فروردین را روز ارتش نام‌گذاری کرد.

حجت‌الاسلام محمدعلی ارزنده با اشاره به دیدار دلاورمردان ارتش جمهوری اسلامی با رهبر معظم انقلاب اظهار داشت: مقام معظم رهبری در این دیدار به رفتار دوگانه غرب اشاره فرمودند که آمریکا و متحدان او در خصوص حقوق بشر در پاکستان، افغانستان و سوریه سکوت می‌کنند اما بعد از چند انفجار در آمریکا همه جا را آشفته کردند.

وی گفت: این در حالی است که خود آمریکا همه دنیا را به هم ریخته و برای رسیدن به اهداف خود حتی به جنگ‌های قومی و قبیله‌ای رو آورده است.

به گزارش فارس، حجت‌الاسلام ارزنده در ادامه تلاش ارتش جمهوری اسلامی را در طول دفاع مقدس بسیار قابل تحسین دانست و گفت: امام راحل اعلام کردند که ارتش با ساز و برگ نظامی در شهرها حضور پیدا کند و مردم هم حمایت کند لذا روح جدیدی در ارتش دمیده شد.

امام جمعه تویسرکان ادامه داد: چندی نگذشت که ارتش وارد جنگ شد و به دفاع از ایران اسلامی پرداخت و با تقدیم ۴۸ هزار شهید به انقلاب اسلامی نشان داد در جنگ با اخلاص، اعتقاد به خدا و نظام جمهوری اسلامی و تبعیت از رهبری به دفاع پرداخت و حماسه آفرید.

وی حضور در عرصه انتخابات شوراهای اسلامی شهر و روستا را یک وظیفه شرعی دانست و گفت: افرادی که احساس می‌کنند توان خدمت دارند به قصد قربت وارد عرصه شوند.

انتخابات همواره مظهر اراده سیاسی و عزت ملت ایران

امام جمعه نهاوند گفت: در نظام جمهوری اسلامی انتخابات همواره مظهر اراده سیاسی و عزت ملت ایران بوده و انتخابات سال جاری به طور مضاعف مظهر حماسه‌سازی سیاسی مردم و خلق حماسه‌ای جدید می‌باشد.

به گزارش ایرنا، حجت‌الاسلام عباسعلی مغیثی‌نیا در خطبه‌های این هفته نماز عبادی سیاسی جمعه که در مصلای شهر نهاوند برگزار شد، افزود: مردم با حضور گسترده در این انتخابات، ضمن ادای تعهد به اسلام و ایران، مدیرانی مردمی و ولایتمدار و در خط اسلام و انقلاب را انتخاب خواهند کرد.

وی با تأکید بر حضور حداکثری در انتخابات اضافه کرد: در انتخابات پیش رو مردم ضمن حضور حداکثری و با شکوه خود باید با نگرشی انقلابی کاندیدای مورد نظر خود را انتخاب کنند.

خطیب جمعه نهاوند ضمن تبریک روز ارتش اظهار داشت: ۲۹ فروردین روز ارتش جمهوری اسلامی است و امروز ارتش مظهر وفاداری و پایبندی به آرمان‌های انقلاب است.

وی با یادآوری شکست آمریکا در صحرای طبس تصریح کرد: شکست معجزه‌آسا و مفتضحانه آمریکا گویای این واقعیت است که این شکست حاصل امدادهای الهی و باعث رسوایی ارتش به اصطلاح قدرتمند آمریکا شد.

خبر

مسجد بزرگ دانشگاه ملایر توسط معاون وزیر علوم افتتاح شد

همدان‌پیام: مسجد بزرگ دانشگاه ملایر با زیربنای ۱۸۰۰ متر مربع توسط معاون اداری مالی و مدیریت توسعه منابع انسانی وزارت علوم، تحقیقات و فناوری افتتاح شد.

آیین افتتاح این مسجد با حضور دو تن از معاونان وزارت علوم و ۱۸ تن از روسای دانشگاه‌های سراسر کشور برگزار شد.

معاون اداری مالی و مدیریت توسعه منابع انسانی وزارت علوم در این مراسم گفت: وجود مساجد و حرم شهدای گمنام در دانشگاه‌های کشور از برکت‌های معنوی برای دانشجویان و دانشگاه‌هاست.

علی‌اکبر متکان افزود: خوشبختانه دانشگاه ملایر از وجود دو نعمت مسجد و سه شهید گمنام بهره‌مند است.

وی با بیان اینکه یکی از اهداف وزارت علوم توسعه مساجد، ایجاد دانشگاه در شهرستان‌ها و دانشگاه‌های دخترانه در سراسر کشور است، تصریح کرد: در این راستا، بر اساس آمایش سرزمینی و نیازهای کاربردی منطقه، استان و کشور، دانشگاه‌ها باید رشد و پیشرفت کنند.

به گزارش ایسنا، رئیس دانشگاه ملایر نیز اظهار داشت: عملیات اجرایی این مسجد در یک طبقه با مساحت یک هزار و ۸۰۰ مترمربع و زیربنای یک هزار و ۲۰۰ مترمربع از سال ۸۸ آغاز شد و در سال ۹۰ مورد بهره‌برداری قرار گرفت.

بهمن امانی میزان اعتبار هزینه شده برای ساخت این مسجد را یک میلیارد تومان اعلام کرد و گفت: مسجد دانشگاه ملایر یکی از بزرگترین مساجد دانشگاهی کشور محسوب می‌شود.

وی یادآور شد: این مسجد ملایر دارای شبستان و با معماری اسلامی است و مجهز به تجهیزات روز و وسایل گرمایشی و سیستم نور مناسب است.

حجت‌الاسلام سیدحسن فاضلیان نیز در جلسه چهاردهمین اتاق فکر، برنامه‌ریزی و سیاست‌های راهبردی وزارت علوم، تحقیقات و فناوری در دانشگاه ملایر گفت: مدیران و کارکنان در فضای دانشگاه‌ها، حوزه‌های علمیه و روسای ادارات و نمایندگان مردم ملایر در مجلس شورای اسلامی در شهرستان همه با یکدیگر متحد هستند.

وی تأکید کرد: مظهر اتحاد ولایت فقیه است و در زیر پرچم آن همدل و یکصدا هستیم و برای اعتلای جمهوری اسلامی و رسیدن به اهداف والای آن تلاش می‌کنیم. حجت‌الاسلام فاضلیان با اشاره به قشر جوان و دانشجو به عنوان زیربنای فعالیت‌های وزارت علوم، گفت: این وزارتخانه چندین هزار جوان و مغز متفکر جامعه یعنی دانشجویان را در اختیار دارد و این موضوع بزرگترین سعادت و افتخار آن است.

وی همچنین به اهمیت تعقل و اندیشه اشاره کرد و افزود: این موضوع در بیش از ۳۰۰ آیه از قرآن کریم مطرح و عنوان شده است. امام جمعه ملایر افزود: ارزش نماز به اندیشیدن در فلسفه آن است و مبنای ذکر ما فکر ماست به گونه‌ای که هر قدر فکر کسی بالاتر باشد ذکر او دارای ارزش بیشتری است.

پیام مردمی

mardomi@hamedanpayam.com

با وجود اینکه از گرانی‌ها صحبت می‌کنیم و از هدفمندی برای کاهش مصرف حرف به میان می‌آوریم، مدیران در مصارف خود دقت نمی‌کنند.
روشن بودن لامپ ادارات در روز روشن و شب‌ها که کارمندی در اداره نیست، مصرف بیش از حد کاغذ و ... نشان می‌دهد که هنوز گرانی، تحریم و تورم برای مدیران شرایط سخت ایجاد نکرده است.

لطفی

با ۱۱۸ که تماس می‌گیریم گویا هنوز به روز نشده؛ چرا که شماره تلفن ادارات را اشتباه می‌دهد. از ۱۱۸ شماره آب منطقه‌ای را خواستم که وقتی شماره را داد و تماس گرفتم گفتند اینجا انباری است سپس او خود شماره‌ای به من داد و گفت با این شماره تماس بگیرید. به نظر می‌رسد آنجا مرکز انبار آب منطقه‌ای همدان بود.

س.عرشیا

در جاده دو روستای کوهانی و جهان‌آباد شهرستان نهاوند به تازگی سرعت‌گیرهایی ایجاد شده است که فاصله استانداردی ندارد و عبور از این سرعت‌گیرها آسیب‌های جدی به خودرو وارد می‌کند.
تاکنون نیز چندین مرتبه اهالی این دو روستا این مسأله را به مسئولان ذی‌ربط از جمله شهرداری و راه و شهرسازی انعکاس داده‌اند ولی هیچکدام پاسخگو نبوده‌اند.

جمعی از اهالی روستای کوهانی

رئیس شبکه بهداشت نهاوند در گفتگویی که با این نشریه در خردادماه سال گذشته داشت از اجرای طرح پزشک خانواده در شهریور سال ۹۱ در نهاوندخبر داده بود. لطفاً پاسخگو باشد.

رضوان سیف

آگهی
فروش آهن آلات ضایعاتی
شرکت عمران گستر امداد
قصد دارد حدود ۱۲۰۰ کیلوگرم آهن آلات ضایعاتی خود را از تاریخ ۹۲/۲/۱ لغایت ۹۲/۲/۵ از طریق مزایده کتبی به فروش برساند
جهت کسب اطلاعات بیشتر با تلفن ۰۸۱۱-۲۶۲۰۱۶۰ تماس حاصل فرمایید
شرکت عمران گستر امداد

تا انتخابات

هاشمی تا ۱۵ روز آینده تصمیم می‌گیرد

مهر: فرزند آیت‌ا... هاشمی‌رفسنجانی ضمن ثبت‌نام برای چهارمین دوره انتخابات شورای شهر تهران گفت: فشارها و درخواست‌ها به آیت‌ا... هاشمی‌رفسنجانی برای کاندیداتوری افزایش یافته است و تا ۱۵ روز باقیمانده در این زمینه تصمیم‌گیری خواهد کرد.

محسن هاشمی تصریح کرد: آیت‌ا... هاشمی‌رفسنجانی باید خودش برای کاندیداتوری تصمیم بگیرد، اما فشارها و درخواست‌ها برای کاندیداتوری وی زیاد شده است.

حاجی بابایی: اگر لازم باشد کاندیداتوریم را اعلام می‌کنم

ایسنا: وزیر آموزش و پرورش در پاسخ به سوالی مبنی بر اعلام رسمی حضورش در یازدهمین دوره انتخابات ریاست جمهوری، گفت: چه سوال‌های سختی می‌پرسید؟ اگر لازم شد این را هم اعلام می‌کنیم. وی درباره اینکه یکی از مسئولان وزارتخانه پیش از این گفته بود "وزیر آموزش و پرورش برای شرکت در انتخابات احساس مسئولیت می‌کند" اظهار کرد: کِی گفته؟ چقدر عجله دارید؟ وزیر آموزش و پرورش ادامه داد: شما هر چه دوست دارید در خبر بنویسید، من مطمئنم که هیچ وقت به ضرر من کار نمی‌کنید. عجله نکنید و انتخابات زودرس انجام ندهید و حوصله کنید.

حضور جلیلی در انتخابات جدی شد

مهر: منابع نزدیک به جلیلی از جدی‌تر شدن حضور وی در انتخابات ریاست جمهوری و فعال شدن ستادهای انتخاباتی وی خبر می‌دهند.

یک منبع آگاه نزدیک به سعید جلیلی دبیر شورای عالی امنیت ملی از جدی شدن حضور وی در انتخابات ریاست جمهوری سال ۹۲ خبر داد.

این منبع آگاه همچنین از فعال شدن ستادهای مردمی جلیلی در آستانه انتخابات ریاست جمهوری خبر داد.

اخبار به دست آمده از منابع آگاه حاکی از آن است که با دعوت‌های مکرری که از سوی نخبگان مردمی و دانشجویان از جلیلی شده، قرار است وی در روزهای آینده نظر نهایی خود را در خصوص حضور در انتخابات اعلام کند.

جدی شدن حضور دبیر شورای عالی امنیت ملی در حالی است که پیش از این برخی اطرافیان جلیلی حضور وی در انتخابات را تکذیب کرده بودند.

شعار کاندیدای مؤتلفه برای انتخابات

ایسنا: نامزد حزب مؤتلفه اسلامی در انتخابات ریاست جمهوری یکی از بزرگترین بیماری‌های کشور را فضای افسردگی دانست و گفت: افسردگی تمام انرژی را بر هم می‌زند و این درست نیست که کشور دچار افسردگی شود. باید فضای نشاط و امید در کشور وجود داشته باشد. دولت باید برای ایجاد نشاط در کشور برنامه داشته باشد.

یحیی آل‌اسحاق با بیان اینکه در فضای عمومی کشور شاهد برخی بداخلاقی‌ها هستیم که در شأن کشورمان نیست، ادامه داد: برخی رفتارها در مجلس و دولت نمونه این بداخلاقی‌هاست که باید اصلاح شود.

کاندیداتوری دو خواننده در انتخابات شوراها

تابناک: محمدرضا عیوضی، خواننده پاپ و عبدالحسین مختاباد خواننده سنتی کشورمان با حضور در فرمانداری تهران رسماً نامزد شورای شهر تهران شدند.

عیوضی و مختاباد در گفتگوهایی، کاندیداتوری خود را تأیید کردند.

عارف: حرف آخر را مردم می‌زنند

فارس: محمدرضا عارف با بیان اینکه حرف آخر را در انتخابات مردم می‌زنند، گفت: انتخابات تجلی حضور مردم است و در جمهوریت و اسلامیت نظام نیز بر این موضوع تأکید شده است.

محمدرضا عارف در همایش اصلاح‌طلبان مرکز استان مازندران تأکید کرد: مردم با دید عمیق حساب اشخاص را به پای نظام نمی‌گذارند.

این فعال سیاسی در ادامه با تأکید بر حضور پرشور مردم در انتخابات سال جاری گفت: برای پاسداری از اصل مردم‌سالاری دینی ضرورت دارد حضور حداکثری در انتخابات را جدی بگیریم.

عارف ادامه داد: اصل رقابت را پس از انتخابات به حماسه رفاقت تبدیل کنیم. این نامزد احتمالی انتخابات ریاست جمهوری در ادامه یادآور شد: پس از انتخابات باید قطار کشور در ریل صحیح قرار گیرد، در برخی بخش‌ها دچار مشکلات و چالش‌هایی هستیم، در بخش اقتصادی گرانی کمرشکنی را شاهد هستیم، نرخ بیکاری وضعیت مطلوبی ندارد و نرخ طلا هم در وضعیت مناسبی قرار ندارد.

برخی کاندیداها به دنبال فیلم سه بُعدی هستند

ایسنا: برخی از کاندیداهای ریاست جمهوری یازدهم فیلم‌های تبلیغاتی با سیستم روز جهان می‌سازند.

علی عطشانی ضمن اعلام خبر پیشنهاد ساخت فیلم تبلیغاتی سه نامزد انتخابات ریاست جمهوری گفت: از طریق یکی از دوستان درخواست‌هایی مبنی بر مذاکره برای ساخت فیلم‌های تبلیغاتی سه نامزد انتخابات ریاست جمهوری از من شده است. این فیلمساز ادامه داد: این نامزدها درخواست ساخت فیلم سه بعدی تبلیغاتی را از من داشته‌اند که البته هنوز هیچ‌گونه مذاکره‌ای صورت نگرفته و من نیز تصمیمی نگرفته‌ام.

وی در ادامه با اشاره به شایعات مطرح شده در مورد ساخت فیلم تبلیغاتی حجت‌الاسلام حسن روحانی اظهار داشت: یکی از خبرنگاران در تماس تلفنی در مورد ساخت فیلم تبلیغاتی یکی از نامزدها پرسید که من اظهارنظری نکردم.

رضایی گزینه اول جبهه ایستادگی

ایسنا: رئیس ستاد انتخابات جبهه ایستادگی ایران اسلامی گفت: در رابطه با اولویت دوم و سوم جبهه ایستادگی برای انتخابات یازدهم ریاست جمهوری در چند روز آینده تصمیم نهایی اتخاذ می‌شود.

ابوالقاسم رئوفیان بیان کرد: اولویت اول جبهه ایستادگی برای انتخابات ریاست جمهوری، محسن رضایی است.

وی با اشاره به اینکه در جلسه جبهه ایستادگی، اعضای شورای مرکزی برخی نامزدها از جمله قالیباف، باهنر و ولایتی را برای اولویت‌های جبهه ایستادگی مطرح کردند، افزود: صحبت‌ها و بحث‌هایی در ارتباط با انتخاب دو اولویت دیگر جبهه ایستادگی انجام شده است، اما هنوز نتیجه نهایی مشخص نیست.

اعلام حمایت جبهه حماسه‌سازان از زاکانی

فارس: الیاس نادران در نشست خبری جبهه حماسه‌سازان انقلاب اسلامی رسماً حمایت این جبهه از کاندیداتوری علیرضا زاکانی در انتخابات ریاست جمهوری را اعلام کرد.

باهنر: کاندیداتوری هاشمی و خاتمی ائتلاف را تغییر می‌دهد

ایسنا: محمدرضا باهنر عضو ائتلاف اکثریت اصولگرایان و کاندیدای احتمالی انتخابات ریاست جمهوری در خصوص احتمال حضور خاتمی در انتخابات گفت: تا آنجایی که خبر دارم گفته‌اند، نمی‌آیم اما در عالم سیاست هیچ چیز غیرممکن نیست و اگر خاتمی یا هاشمی بیایند، نحوه آرایش بازی عوض می‌شود و چینش ائتلافات ما تغییر می‌کند، اما اینکه مثلاً اصولگراها به نفع خاتمی یا هاشمی کنار برویم، غلط است.

وی در بخش دیگری از سخنانش گفت: جبهه پایداری را در جرگه اصولگرایی می‌دانم، بگذریم از اینکه آنها ما را خیلی وقت‌ها اصولگرا نمی‌دانند و البته نقد هم به آنها داریم چون اصولگرایی جبهه پایداری در یک جمله یعنی اینکه خیلی تنگ است و خیلی‌ها از دریچه ورودی آقایان رد نمی‌شوند؛ بنابراین همیشه خیلی محدود می‌مانند، ولی ما چون در جرگه اصولگرایی آنها را قبول داریم، اگر حاضر به ائتلاف با همین فرایند باشند، کاندیدای آنها را هم حتماً به ائتلاف راه خواهیم داد.

آمادگی امنیتی برای برگزاری انتخابات

همدان‌پیام: رئیس کمیسیون امنیت ملی و سیاست خارجی مجلس شورای اسلامی گفت: نیروهای امنیتی و اطلاعاتی کشورمان آمادگی لازم را برای برگزاری یک انتخابات بدون چالش دارند.

علاءالدین بروجردی در گفتگو با ایسنا، اظهار داشت: من فکر می‌کنم با توجه به تجربه انتخابات گذشته و با عنایت الهی و تدابیری که مسئولان امنیتی و اطلاعاتی پیش‌بینی کرده‌اند ما انتخاباتی با موفقیت و بدون مشکل امنیتی در پیش خواهیم داشت.

وی افزود: البته طراحی دشمنان ما در واقع تحمیل چالش به ملت ماست، اما ملت و مسئولان خوشبختانه این هوشیاری را دارند؛ بنابراین ان‌شاءا... با مجموعه این تدابیر و هوشمندی که در ملت وجود دارد انتخابات آرامی را پشت سر می‌گذاریم.

بروجردی یادآور شد: کمیته امنیت کمیسیون در چند جلسه موضوع امنیت انتخابات آینده را بررسی کرد و جمع‌بندی ما این است که برای خنثی کردن توطئه دشمن باید هوشیار باشیم.

آذربایجان پایگاه نظامی آمریکا نخواهد شد

همدان‌پیام: سخنگوی وزارت امور خارجه جمهوری آذربایجان در دیدار با خبرنگاران در باکو گفت: کشورش در حمله احتمالی رژیم صهیونیستی و آمریکا به ایران، پایگاه نظامی برای آنها نخواهد بود.

به گزارش ایسنا، المان عبداللهیف، سخنگوی وزارت امور خارجه جمهوری آذربایجان که ریاست هیأتی از کشورش را که قرار است در ۲۱ آوریل(یکم اردیبهشت) از سرزمین‌های اشغالی دیدار کند، برعهده دارد، ضمن مخالفت با هرگونه ماجراجویی علیه جمهوری اسلامی ایران گفت: کشورش پایگاه نظامی برای آمریکا و رژیم اسرائیل نخواهد بود.

وی افزود: در صورتی که رژیم صهیونیستی و آمریکا به ایران حمله کنند این جمهوری اجازه نخواهد داد از خاکش علیه ایران استفاده شود.

هشدار انتخاباتی یک مقام سپاه

سازش با آمریکا فریب انتخاباتی است

همدان‌پیام: معاون فرهنگی اجتماعی سپاه با اشاره به موضوع مذاکره با آمریکا اظهار داشت: اگر در انتخابات ۸۸ فریب بزرگ دشمن «تهمت تقلب» بود، به نظر می‌رسد در انتخابات ۹۲ فریب بزرگ موضوع «مذاکره و سازش با آمریکا» و نشان دادن راه حل مشکلات اقتصادی و... در موضوع مذاکره با آمریکاست.

حمیدرضا مقدم‌فر که در همایش عاشقان ولایت در مشهد سخن می‌گفت با تأکید بر اینکه سپاه و بسیج در انتخابات از هیچ کاندیدایی حمایت نمی‌کنند، تأکید کرد: از ابتدای انقلاب تاکنون مخالفت با سپاه و بسیج شاخصی برای شناخت منحرفان و دشمنان انقلاب بوده است.

به گزارش تسنیم، ح مقدم‌فر، با اشاره به نام‌گذاری امسال از سوی مقام معظم رهبری با عنوان «حماسه سیاسی، حماسه اقتصادی» اظهار داشت: رهبر معظم انقلاب برای سال ۹۱ تعبیر رزمایش را به کار بردند که حقیقتاً سال گذشته رزمایشی برای مردم ایران بود و مردم نشان دادند که آماده خلق حماسه هستند.

وی افزود: ملت بزرگ ایران در سال ۹۱ با وجود فشارهای اقتصادی و گرانی‌ها توانست آن حماسه عظیم را در ۲۲ بهمن به منصه ظهور بنشاند.

معاون فرهنگی اجتماعی سپاه در ادامه با تأکید بر لزوم بصیرت و دشمن شناسی و شناخت سناریوهای دشمن به عنوان یکی از الزامات حماسه سیاسی خاطرنشان کرد: دستگاه‌های مسئول در حوزه‌های سیاسی، اطلاعاتی و فرهنگی و... باید سناریوها و دسیسه‌های دشمن برای انتخابات پیش رو را برای نخبگان، خواص و مردم در این حماسه تبیین کنند و مراقب باشند خدای ناکرده مثل فتنه ۸۸ غافلگیر نشوند.

مقدم‌فر افزود: مطالبی که در فرمایشات حضرت آقا در روز اول سال در حرم مطهر بیان شد، دریایی از معارف سیاسی و محتوای غنی و روشنگرانه‌ای بود که باید بیش از این مورد کنکاش، تبیین و توجه قرار گیرد.

وی افزود: آمریکایی‌ها از مذاکره، تسلیم مردم ایران را طلب می‌کنند. مقدم‌فر گفت: آمریکایی‌ها نه تنها به دنبال حل مشکلات ما نیستند بلکه به‌دنبال متوقف کردن پیشرفت‌های ایران هستند، در حالی که آنها حتی همپیمانان خود مانند برخی از اعضای اتحادیه اروپا مثل یونان را نمی‌توانند نجات دهند، از طرفی آمریکا خود نیز در بحران شدید اقتصادی قرار دارد.

وی با بیان اینکه در انتخابات پیش رو پیچیده‌ترین شرایط را نسبت به ۳۲ انتخابات گذشته داریم، اظهار داشت: در همه انتخابات‌ها تنها دو یا سه قطب داشتیم در حالی که انتخابات یازدهم ریاست جمهوری چند قطبی است؛ اتفاقات عجیب نیز در این انتخابات بسیار است که از جمله آنها می‌توان به پیوند پنهانی میان جریان انحرافی و فتنه و تقسیم کار میان خود اشاره کرد.

تشریح راهبردهای دشمن برای انتخابات

معاون فرهنگی اجتماعی سپاه در بخش دیگری از سخنان خود با اشاره به راهبردهای کنونی دشمن برای انتخابات پیش رو گفت: نخستین راهبرد دشمن کاهش مشارکت و حضور مردم پای صندوق‌های رأی و دومین راهبرد، ایجاد ناامنی و نشان دادن عدم سلامت انتخابات به هر وسیله ممکن است. وی سومین راهبرد دشمن را ایجاد درگیری و چالش در میان مسئولان عنوان کرد و یادآور شد: ایجاد اختلاف در جامعه بویژه در میان مسئولان و انجام رفتاری که مطابق میل و خواست دشمن است، از راهبردهای عملیاتی و مهم آنان است.

مقدم‌فر در بخش پایانی سخنان خود در پاسخ به سوالی مبنی بر نقش سپاه و بسیج در انتخابات اظهار داشت: سازمان بسیج و سپاه به دنبال حمایت از هیچ مصداق خاصی نیست و از شخص خاصی حمایت نمی‌کند، این در حالی است که دشمنان در تمامی انتخابات‌ها همواره تلاش دارند به این مجموعه اصیل انقلاب تهمت حمایت از کاندیدای خاص را وارد نمایند و به نوعی در نیروهای انقلاب انفعال ایجاد کرده و بسیجیان را از مأموریت بزرگ بصیرت‌افزایی و کمک به خلق حماسه سیاسی و اقتصادی و تقویت حضور و مشارکت مردم، باز دارند.

معاون ستاد کل نیروهای مسلح:

بازگشایی دفتر منافقین در آمریکا یک افتضاح است

همدان‌پیام: معاون امور بسیج و فرهنگ دفاعی ستاد کل نیروهای مسلح به افتتاح دفتر گروهک منافقین در واشنگتن واکنش نشان داد.

مسعود جزایری با بیان اهداف آمریکایی‌ها از اجازه تأسیس دفتر گروهک منافقین در واشنگتن و حقارت‌آمیز خواندن حضور برخی از مقامات ایالت متحده در مراسم افتتاح این دفتر اظهار داشت: آمریکایی‌ها با شکست‌هایی که در عرصه جدال ظالمانه و خصمانه علیه انقلاب اسلامی از ملت ایران متحمل شده‌اند، حافظه و تعادل رفتاری خود را از دست داده‌اند و برای فرار از تبعات سنگین آن به اقدامات انتحاری رو آورده‌اند.

به گزارش خبر آنلاین، وی افزود: حذف نام گروهک تروریستی منافقین از فهرست گروه‌های تروریستی در سپتامبر ۲۰۱۲ و سپس فراهم‌سازی زمینه‌های لازم برای تشکیل دفتر این گروهک در مرکز ایالات متحده و فعالیت تروریست‌ها در مجاورت کاخ سفید افتضاحی است که پس از افشای اقدام برخی مقامات کنگره آمریکا مبنی بر درخواست ترور هدفمند مقامات ایرانی و فرماندهان سپاه در سال گذشته پرده از ادعاهای دروغین آمریکایی‌ها و تهی بودن ژست دستگاه دیپلماسی آنها در مبارزه با تروریسم برداشت.

جزایری با بیان اینکه آمریکایی‌ها در پناه شعار مبارزه با تروریسم و عملیات رسانه‌ای گسترده و فریبنده راهبرد نانوشته حمایت از تروریست را با جدیت دنبال کرده است، خاطرنشان کرد: افکار عمومی جهان بدون توجه به تبلیغات و فضاسازی رسانه‌های غربی، آمریکا را مولد تروریسم جهانی و فرمانده مستقیم بسیاری از عملیات‌های جنایتکارانه تروریستی در دنیا می‌داند و معتقد است تمرکز بر شعار مقابله با تروریسم در واقع اسم رمز عملیات‌های تروریستی علیه آزادیخواهان جوامع و ملل مستقل و مخالفان سیاست‌های سلطه‌گرانه و ضد بشری قدرت‌های استکباری بویژه آمریکا بوده است.

معاون امور بسیج و فرهنگ دفاعی ستاد کل نیروهای مسلح با برشماری اقدامات آمریکایی‌ها در تعلیم و تربیت تروریست‌ها و حمایت از گروهک‌های تروریستی از جمله سازمان منافقین و سایر تروریست‌های مخالف جمهوری اسلامی ایران افزود: دیپلماسی هوشمند مورد ادعای امروز کاخ سفید فاقد هرگونه قابلیت در پیگیری اهداف جاه‌طلبانه و فزون‌خواهانه یانکی‌ها بویژه در صحنه دشمنی با ملت ایران بوده و رسوایی اخیر میخ بزرگی بر تابوت دستگاه سیاست خارجی این کشور خواهد زد.

آیت‌ا... نوری‌همدانی بار دیگر تذکر داد

کثرت کاندیداها مردم را سرگردان می‌کند

همدان‌پیام: حضور بیش از ۲۰ نامزد بالقوه در انتخابات ریاست جمهوری یازدهم، با واکنشهای متفاوتی روبه‌رو شده است.

به گزارش خبرآنلاین، آیت‌ا... نوری همدانی از مراجع عظام تقلید تا کنون دوبار در این زمینه هشدار داده‌اند. این استاد حوزه علمیه در جمع گروهی از بانوان طلبه استان خراسان رضوی با بیان اینکه تعداد کاندیداهای ریاست جمهوری باید کاهش یابد، اضافه کرد: این امر سبب تمرکز بیشتر مردم بر روی فرد اصلح می‌شود که همین مسأله به نوبه خود در تحقق حماسه سیاسی نقش‌آفرین خواهد بود.

این مرجع تقلید سه روز پیش هم در درس خارج فقه خود که در مسجد اعظم برگزار شد، مسأله ریاست جمهوری را یکی از مهمترین مسائل روز دانست و با بیان اینکه مردم برای انتخاب اصلح نباید دچار حیرت و سرگردانی شوند، اظهار داشت: تاکنون افراد زیادی اعلام کاندیداتوری کرده‌اند که تعدادشان خیلی زیاد است. تعدد نامزدهای ریاست جمهوری، مردم را سرگردان می‌کند؛ کاندیداها باید از میان خود یک تا دو نفر را برگزینند؛ چرا که جریان انتخابات ساده نیست.

این مرجع تقلید، انتخابات آینده ریاست جمهوری را از حساس‌ترین دوره‌های انتخاباتی دانست و تأکید کرد: مردم رئیس‌جمهوری می‌خواهند که ولایت‌مدار، قاطع، مدیر و مدبر و دارای سابقه درخشان باشد.

وی با بیان اینکه توصیه حوزه علمیه به نامزدها، برگزاری جلساتی برای انتخاب یک یا دو کاندیداست، تصریح کرد: حوزه به همه کاندیداها توصیه می‌کند کریمانه و متواضعانه از بین خود فردی که شرایط لازم را داشته باشد و بتواند حماسه سیاسی خلق کند، انتخاب و معرفی کنند.

وی در بخش دیگری از سخنان خود نام‌گذاری سال جاری به نام «حماسه سیاسی، حماسه اقتصادی» را مورد توجه قرار داد و افزود: زنان هم که نیمی از جمعیت ایران را تشکیل می‌دهند در تحقق این مطالبه رهبر معظم انقلاب سهم عمده‌ای خواهند داشت.

آیت‌ا... نوری همدانی با بیان اینکه تعداد کاندیداهای ریاست جمهوری باید کاهش یابد، اضافه کرد: این امر سبب تمرکز بیشتر مردم بر روی فرد اصلح می‌شود که همین مسأله به نوبه خود در تحقق حماسه سیاسی نقش‌آفرین خواهد بود.

تصویب سیاست‌های کلی سلامت در مجمع تشخیص

همدان‌پیام: ادامه بررسی و تدوین سیاست‌های کلی سلامت در جلسه دیروز مجمع تشخیص مصلحت نظام پیگیری شد و ۱۰ بند دیگر از این سیاست‌ها به تصویب رسید.

در ابتدای این جلسه آیت‌ا... هاشمی رفسنجانی، با تسلیت درگذشت آیت‌ا... رضوانی از اعضای فقید شورای نگهبان به اعضای مجمع تشخیص مصلحت نظام، شورای نگهبان، همکاران و بویژه خانواده ایشان در سخنان کوتاهی گفت: آیت‌ا.... رضوانی از سابقون انقلاب اسلامی در قبل و بعد از پیروزی انقلاب اسلامی و منشأ خدمات ارزشمندی در مسئولیت‌های مختلف بودند. سپس اعضا با قرائت فاتحه، از درگاه خداوند متعال برای ایشان غفران و رحمت واسعه مسألت کردند و یاد و خاطره ایشان را گرامی داشتند. در این جلسه پس از بحث و بررسی‌های مسبوط اعضا و مدعوین، موارد ذیل به تصویب رسید: تولید فراورده‌های دارویی، واکسن و محصولات زیستی، ملزومات و تجهیزات پزشکی دارای استاندارد برای برخورداری عادلانه مردم و مراقبت مداوم، نظام‌مند و ساختاریافته برای ایجاد و تقویت زیرساخت‌های مناسب از طریق سیاستگذاری و حمایت از تولید داخلی و مدیریت نگهداشت و استفاده درست از ملزومات و تجهیزات پزشکی و آموزش نیروی انسانی ماهر برای حفظ سرمایه‌های اقتصادی و افزایش بهره‌وری در بخش تجهیزات پزشکی. نظارت مؤثر بر کیفیت تولید و واردات دارو و محصولات زیستی و تجهیزات و ملزومات پزشکی و تقویت نظام گزارش‌دهی و جلوگیری از ورود و عرضه و مصرف داروهای غیرمجاز و محصولات زیستی و تجهیزات و ملزومات پزشکی و مکمل‌های غذایی فاقد استاندارد و کیفیت لازم از تولید تا عرصه مصرف. سیاست‌گذاری مدیریت صادرات و واردات دارو، واکسن و محصولات زیستی و تجهیزات پزشکی با استفاده از ابزارهای علمی، فنی و قانونی برای حمایت از تولیدات، رقابت‌پذیری آن و توسعه صادرات و مقابله با بازارشکنی (دامپینگ). بهره‌مندی عادلانه آحاد مردم از سبد غذایی سالم، مطلوب و مکفی، آب و هوای پاک و فراورده‌های بهداشتی ایمن و تأمین امنیت غذایی همراه با رعایت استانداردهای ملی و معیارهای منطقه‌ای و جهانی از طریق استقرار دائمی شورای عالی سلامت و امنیت غذایی به منظور توسعه همکاری‌های بین بخشی، ارتقای سلامت جامعه و افزایش کیفیت نظارت بر ایمنی و پایش مواد غذایی، داروها و فراورده‌های دارای مصرف انسانی و دامی از تولید، واردات تا توزیع و مصرف. ایجاد ساختار قوی و کارآمدی به منظور یکپارچگی سیاست‌گذاری و برنامه‌ریزی برای تأمین امنیت غذایی و ایمنی مواد غذایی و فراورده‌های بهداشتی. اصلاح و تصویب قوانین و تأمین منابع لازم به منظور تأمین سبد غذایی مطلوب و سالم برای برخورداری تمامی افراد جامعه از غذای ایمن، مناسب و کافی. اهتمام وزارت بهداشت، درمان و آموزش پزشکی و سایر دستگاه‌های ذی‌ربط به بهداشت آب، خاک و هوا و پایش باقیمانده سموم، آلاینده‌ها و افزودنی‌ها در مواد و فراورده‌های غذایی، دارویی، آرایشی و الزام قانونی به رعایت ضوابط، معیارها و استانداردهای ملی و مصوب.

ادامه بررسی تدوین این سیاست‌ها در جلسات آتی مجمع پیگیری خواهد شد.

زمین لرزه چین ۲۳۰۰ نفر تلفات داد

مهر نوشت: رسانه‌های خبری از افزایش تلفات زمین لرزه ٦/٦ ریشتری چین به ۱۰۲ کشته و بیش از دو هزار و ۲۰۰ زخمی خبر دادند. به گزارش مهر، تلفات زمین لرزه ٦/٦ ریشتری در فاصله ٦ مایلی استان "سی‌چوان" در غرب چین به ۱۰۲ کشته و بیش از دو هزار و ۲۰۰ زخمی رسید که همچنان احتمال افزایش تلفات نیز وجود دارد. محل این زمین لرزه در نزدیکی زمین لرزه بزرگ سال ۲۰۰۸ تخمین زده شده که در نتیجه آن ۷۰ هزار نفر کشته شدند. مرکز لرزه نگاری آمریکا قدرت این زمین لرزه را ٦/٦ ریشتر اعلام کرده است، در حالی که مرکز لرزه نگاری چین قدرت آن را ۷ ریشتر اعلام کرد. شدت این زمین لرزه به حدی بود که سقف منازل تخریب شده، به گونه‌ای که مردم نیز برای نجات جان خود به خیابان‌ها آمدند.

اخبار کوتاه

یکی از اعضای شورای نگهبان درگذشت

مهر خبر داد: آیت‌ا... غلامرضا رضوانی از فقهای شورای نگهبان صبح دیروز درگذشت.

آیت‌ا... رضوانی در سال ۱۳۰۹ در خمین به دنیا آمد. عضویت در مجلس خبرگان رهبری، تدریس خارج در نجف اشرف و تهران، نماینده حضرت امام(ره) و مقام معظم رهبری در بازار و رئیس دیوان عدالت اداری در سوابق کاری وی دیده می‌شود.

وی از اول اسفند ۱۳۵۸ تا ۲۹ تیر ۱۳٦۲ به عضویت شورای نگهبان درآمد و پس از مدتی مجدداً از ۹ شهریور ۱۳٦۸ تاکنون عضو این شورا بوده است.

تکذیب توافق ایران و آژانس برای مذاکرات جدید

ایسنا خبر داد: ایران برخی گزارش‌ها درباره توافق تهران و آژانس بین‌المللی انرژی اتمی برای برگزاری دور جدید مذاکرات را تکذیب کرد.

یک منبع رسمی نزدیک به تیم مذاکراتی ایران در گفتگو با شبکه خبری پرس تی‌وی گفت: هیچگونه توافقی بین ایران و آژانس بین‌المللی انرژی اتمی درباره تاریخ دور جدید مذاکرات صورت نگرفته است.

این مقام ایرانی علاوه بر آن گفت که این مسأله در جلسه‌ای مورد بحث قرار گرفت، ولی دو طرف به توافقی دست نیافتند.

خبرگزاری آسوشیتدپرس روز پنجشنبه به نقل از دیپلمات‌ها مدعی توافق ایران و آژانس برای برگزاری دور دیگری از مذاکرات در ماه می (اردیبهشت) شد.

تکرار ادعای نقض حقوق بشر در ایران از سوی آمریکا

ایسنا نوشت: وزارت امور خارجه آمریکا بار دیگر مدعی نقض حقوق بشر در ایران شد.

وزارت امور خارجه آمریکا در گزارش سالانه خود درباره حقوق بشر در سراسر دنیا که روز جمعه منتشر کرد ایران را به نقض حقوق شهروندان خود متهم کرد. البته در گزارش وزارت امور خارجه آمریکا هیچ اشاره‌ای به نقض حقوق بشر در آمریکا و نیز در زندان‌های تحت کنترل این کشور مانند گوانتانامو که اسرای آن از اساسی‌ترین حقوق خود محروم هستند، نشده است.

آمریکا با انتشار این گزارش هر سال جمعی از کشورها را به نقض حقوق بشر متهم می‌کند و خود را حامی حقوق بشر در سراسر دنیا نشان می‌دهد در حالی که اذهان عمومی جنایت‌هایش در افغانستان، عراق، ویتنام و بسیاری کشورهای دیگر را فراموش نخواهند کرد.

احتمال صادرات نفت ایران به کره‌شمالی

همدان‌پیام: وزیر نفت با اشاره به حضور وزیر نفت کره شمالی در تهران گفت: مذاکره ایران با کره شمالی برای صادرات نفت خام ایران انجام شد.

رستم قاسمی افزود: مذاکراتی در خصوص افزایش صادرات نفت ایران به کره شمالی با وزیر انرژی این کشور انجام دادیم که این مذاکرات نیز در آینده ادامه دارد.

وزیر نفت دولت دهم خاطرنشان کرد: تا ۱۰ روز آینده سفری به هند به منظور مذاکره با مقامات هندی برای پیوستن این کشور به خط لوله صلح دارد که امیدواریم مذاکرات ما نیز با هندی‌ها اثربخش باشد.

دستگیری مظنون دوم حادثه بوستون

ایلنا نوشت: مأموران امنیتی عصر جمعه به وقت محلی خانه‌ای را در شهر واترتاون ایالت ماساچوست محاصره کردند که مظنون دوم در قایقی در حیاط این خانه پناه شده بود.

پلیس آمریکا اعلام کرد که جوهر سارنایف، مظنون دوم بمب‌گذاری بوستون دستگیر شده است.

باراک اوباما، رئیس جمهوری آمریکا جمعه شب به وقت محلی در سخنانی در کاخ سفید از تلاش‌های نیروهای امنیتی برای دستگیری مظنون تشکر کرد.

وی گفت که تحقیقات همچنان در این زمینه ادامه خواهد داشت. گزارش‌های اولیه حاکی است که مظنون زخمی شده و با آمبولانس به بیمارستان منتقل شد.

گزیده

تداوم ممنوعیت استفاده از کراوات در بیمارستان‌ها

همدان‌پیام: معاون اجتماعی نیروی انتظامی از ادامه ممنوعیت استفاده از کراوات در بیمارستان‌ها خبر داد و گفت: پلیس با ناهنجاری‌های علنی در سواحل کشور در طرح سالم‌سازی دریا برخورد می‌کند.

سعید منتظرالمهدی در گفتگو با مهر اظهار داشت: در خصوص ممنوعیت استفاده از کراوات یا الزام بانوان برای پرهیز از آرایش‌های نامتعارف در بیمارستان‌ها، برخوردهایی که سال‌های گذشته انجام شده همچنان ادامه دارد. باید قانونی برای بیمارستان‌ها وضع شود تا از اینگونه اقدامات جلوگیری شود. البته پلیس نیز کاری را خارج از دایره قانون و عرف انجام نمی‌دهد و این طرح در اولویت‌بندی است تا اجرایی شود.

افزایش ۱۹ درصدی بودجه آموزش و پرورش

همدان‌پیام: معاون توسعه مدیریت و پشتیبانی وزارت آموزش و پرورش با اعلام افزایش ۱۹ درصدی بودجه آموزش و پرورش گفت: بودجه عمرانی آموزش و پرورش نه تنها کاهش نداشته بلکه نسبت به سال گذشته افزایش نیز داشته است.

وحید کیارشی درباره علت کسری بودجه عمرانی آموزش و پرورش با بیان این مطلب گفت: بودجه عمرانی آموزش و پرورش نه تنها کاهش بلکه افزایش نیز داشته است. وی در گفتگو با مهر درباره اینکه معاون عمرانی آموزش و پرورش خبر از کسری بودجه در این بخش داده است، افزود: کسری بودجه عمرانی نسبت به بودجه‌های عمرانی کل کشور است، اما بودجه این بخش در مقایسه با بودجه سال قبل افزایش نسبی خوبی داشته است؛ ضمن آنکه بودجه کل آموزش و پرورش ۱۹ درصد رشد داشته است.

شرایط جدید مهمانی دانشجویان در دانشگاه دیگر

همدان‌پیام: معاون دانشجویان داخل وزارت علوم، تحقیقات و فناوری به برخی جزئیات اصلاحات در آیین‌نامه اصلاح شده نقل و انتقال که فرایند آن از امروز آغاز می‌شود، اشاره کرد و گفت: برای دانشجویان تحصیلات تکمیلی ضوابط انتقال اعلام نشده است.

مجتبی بذرافشان با اشاره به دو مورد اصلاح شده در آیین‌نامه مهمانی و نقل و انتقال، گفت: یکی از مشکلات سال گذشته نقل و انتقال و مهمانی، در مهمانی مبنا بود؛ از این رو تصمیم گرفته شد که در آیین‌نامه اصلاح شده امسال اگر دانشجویان حد نصاب علمی را داشته باشند تا چهار ترم از مهمانی مبنا استفاده کنند.

آغاز ثبت‌نام دانش‌آموزان در مدارس از ۱۵ خرداد

همدان‌پیام: مدیرکل رسیدگی دفتر ارزیابی عملکرد و رسیدگی به شکایت آموزش و پرورش گفت: ثبت‌نام سال تحصیلی ۹۳-۹۲ دانش‌آموزان به همه استان‌های کشور بخشنامه شده به طوری که از ۱۵ خرداد تا ۱۵ تیرماه ثبت‌نام دانش‌آموزان در مدارس انجام می‌شود.

قاسم مستقیم در گفتگو با ایسنا با بیان اینکه ثبت‌نام مدارس به همه استان‌ها ابلاغ شده است، افزود: براساس این دستورالعمل، سنجش سلامت نوآموزان از اول خردادماه در پایگاه‌های کشور آغاز می‌شود.

سند برنامه درسی ملی رونمایی شد

همدان‌پیام: سند برنامه درسی ملی با حضور وزیر آموزش و پرورش روز شنبه در سینما فلسطین رونمایی شد.

به گزارش ایرنا، این برنامه، نقشه جامع یاددهی و یادگیری در آموزش و پرورش است و همه محتوای آموزشی براساس آن تولید می‌شود.

برنامه درسی ملی در پایه‌های اول، دوم، سوم ابتدایی و پایه اول متوسطه اجرا می‌شود و بتدریج ظرف ٦ سال آینده این برنامه همزمان با تغییر محتوای آموزشی سایر مقاطع تحصیلی، در این دوره‌ها نیز اجرا خواهد شد.

مرگ ۱۵۷۶ کودک در ۲۸ روز

همدان‌پیام: آمارهای لحظه‌ای سازمان ثبت احوال نشان می‌دهد که از ابتدای سال ۹۲ تا کنون بیش از ۱۰٦ هزار و ٦٥٨ مورد ولادت و همچنین بیش از ۲٦هزار و ۷۲۳ وفات در کشور رخ داده است.

براساس آمارهای ثبت احوال، از ابتدای سال ۹۲ تا کنون ۱۰٦ هزار و ٦٥٨ نفر در کشور متولد شده‌اند که از این تعداد ٥٤ هزار و ٦٠٨ نفر پسر و ٥۲ هزار و ٥٠ نفر دختر بوده‌اند.

همچنین از اول سال تا کنون ۸۳ هزار و ۱۹٤ مورد ولادت در نقاط شهری و ۲۳ هزار و ٤٦٦ ولادت در نقاط روستایی انجام شده است.

آمارهای سازمان ثبت احوال نشان می‌دهد که تعداد فوت شدگان از ابتدای سال ۱۳۹۲ تا کنون ۲٦ هزار و ۷۲۳ نفر بوده که ۱٤ هزار و ۱٦۳ نفر مرد و ۱۲هزار و ٥٦٠ نفر نیز زن بوده‌اند.

از میان فوت‌شدگان ۱۷ هزار و ۱۰۲ نفر در مناطق شهری و ۹ هزار و ٦۲۱ نفر در نقاط روستایی دار فانی را وداع گفته‌اند.

قیمت دارو در حال اصلاح است

داروخانه‌ها نقشی در قیمت‌گذاری ندارند

همدان‌پیام: رئیس انجمن داروسازان ایران، هرگونه افزایش قیمت دارو توسط داروخانه‌ها را تکذیب کرد و گفت: فروش دارو در داروخانه‌ها بر اساس تعرفه‌های بیمه‌ای و طبق فاکتور انجام می‌شود و اینگونه نیست که داروخانه‌ها بخواهند خودسرانه قیمت اقلام دارویی را بالا ببرند و گرانفروشی کنند.

رهبر مژدهی‌آذر در گفتگو با مهر، اظهار داشت: هر دارویی که بخواهد افزایش قیمتی داشته باشد، اگر نسخه بیمه داشته باشد بر اساس قیمت‌هایی است که در سایت سازمان‌های بیمه‌ای درج می‌شود و داروخانه‌ها طبق همان لیست، قیمت دارو را محاسبه می‌کنند.

وی در مورد داروهایی که با نسخه آزاد فروخته می‌شود، گفت: فروش این قبیل داروها نیز بر اساس فاکتورهایی است که شرکت‌های دارویی صادر می‌کنند. مژدهی‌آذر تأکید کرد: ممکن است افزایش قیمت دارویی که از آن صحبت می‌شود مربوط به برخی از اقلام دارویی باشد که قبل از سال جدید ارزانتر بوده‌اند و حالا تغییر قیمت پیدا کرده است.

٤٥ میلیون تومان شهریه دکترای علوم انسانی

همدان‌پیام: رئیس دانشگاه علامه طباطبایی اعلام کرد: شهریه دانشجویان دوره دکترای علوم انسانی دانشگاه علامه طباطبایی ٤٥ میلیون تومان است که دانشجویان در ٦ ترم و به صورت اقساط پرداخت خواهند کرد.

حجت‌الاسلام سید صدرالدین شریعتی در گفتگو با مهر، گفت: دانشجویان دکترای شهریه‌پرداز پردیس دانشگاه علامه طباطبایی از طریق آزمون سازمان سنجش در پردیس نیمه حضوری این دانشگاه پذیرش می‌شوند.

وی ادامه داد: امکان دارد در رشته‌هایی ظرفیت‌ها تکمیل نشود که برای پذیرش در این رشته‌ها هم اگر بخواهیم دانشجو غیر از آزمون سنجش پذیرش کنیم برای آن هم سازوکاری ترتیب داده و آزمون برگزار خواهیم کرد. وی افزود: شهریه دانشجویان دوره دکترای علوم انسانی دانشگاه علامه طباطبایی ٤٥ میلیون تومان است که دانشجویان در ٦ ترم و به صورت اقساط پرداخت خواهند کرد.

سفره سبز بهار گسترده در دشت‌های همدان

همدان‌پیام: فصل زیبای بهار که می‌رسد تمام دشت‌ها و صحراها، دامنه کوه‌ها و تپه‌ها پر از گل‌ها و گیاهان دارویی، سبزی‌های کوهی و قارچ‌های صحرایی می‌شوند.

اینها همه هدایایی است که تنها سالی یک بار، در فصل بهار و تنها به مدت یک ماه در روزهایی که بارندگی و رطوبت زیاد است جوانه زده و به صورت خودرو می‌رویند.

با آغاز فصل بهار و رویش گیاهان خودرو، مصرف این نوع گیاهان به خاطر طعم و خاصیت آنها با استقبال چشمگیر شهروندان همدانی روبه‌رو شده است.

در حقیقت با فرارسیدن فصل بهار، طبیعت سرشار از گل‌ها و گیاهان خوش آب و رنگی می‌شود که نه تنها جلوه زیبا و با نشاطی به دشت‌ها و کوهپایه‌ها می‌بخشند؛ بلکه با اندکی توجه و دقت می‌توانند سفره‌های غذا و خوراکی‌های ما را نیز پرنشاط، با طراوت و خوش آب و رنگ کنند؛ سفره‌هایی که مملو از مواد غذایی طبیعی، سالم و سرشار از خواص درمانی و شفابخش است.

این گیاهان شامل سبزی کوهی، گل‌یونجه، ریواس، کنگر، رازیانه، کاسنی، آویشن، گل ختمی و ... هستند.

آب و هوای چهار فصل استان همدان موجب رویش گیاهان مختلفی شده که دارای عطر و بوی خاص و طعم دلپذیری هستند و زنان همدانی با چیدن این گیاهان خوش عطر و طعم در این فصل، در طبخ انواع غذاها از این گیاهان استفاده و آنها را جایگزین مواد پروتئینی می‌کنند.

کنگر، ریواس، آویشن و ترشک نیز از جمله گیاهانی هستند که در استان همدان می‌رویند و دارای عطر و بویی خاص هستند.

زنان همدانی که این روزها به دل طبیعت سفر می‌کنند با کوله‌باری از این گیاهان به خانه برمی‌گردند، تفریح اکثر زنان چیدن و جمع‌آوری انواعی از سبزی‌های کوهی است، اما بسیاری از خانواده‌ها به خصوص نسل جوان شهرنشین این سبزی‌ها را نمی‌شناسند و خواص دارویی و تغذیه‌ای آن را نمی‌دانند.

در حقیقت این گیاهان که زینت‌بخش سفره روستاییان و برخی از شهرنشینان شده‌اند موجب سلامت و طول عمر مصرف‌کنندگان شده و گاهی آنان را از درگیر شدن با انواع بیماری‌ها می‌رهاند.

هر قدر مصرف این گیاهان در سبد غذایی خانوارها افزایش می‌یابد به همان اندازه هم سلامت و تندرستی در بین اعضای خانواده فزونی می‌یابد.

اما افسوس که در این میان هستند خانواده‌هایی که به جای مصرف این سبزیجات به غذاهای آماده، فست فودها و ... روی می‌آورند و سلامت و تندرستی خود را ارزان از دست می‌دهند.

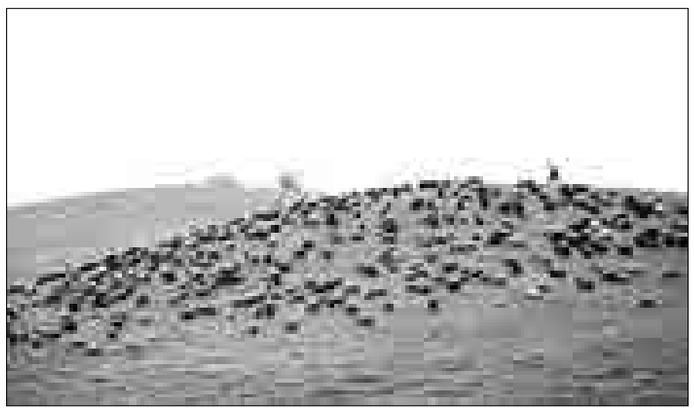

علی رزاقی پرورش‌دهنده گیاه می‌گوید: گیاهان دارویی و غذایی فراوانی در جای جای ایران زمین در فصل بهار سر از خاک بیرون می‌آورند که بسیاری از آن گیاهان تنها در این فصل میهمان خانه‌های شهروندان می‌شوند و همه ساله پس از مصرف این گیاهان معطر و مقوی، تا بهاری دیگر باید منتظر آمدن دوباره آنها بود.

وی می‌گوید: این گیاهان به خاطر عطر و رایحه دل‌انگیزشان به قدری شامه‌نوازند که اکثر افرادی که برای تفریح و لذت از طبیعت به دشت و صحرا می‌روند، ترغیب به جمع‌آوری آنها می‌شوند.

رزاقی ادامه می‌دهد: این گیاهان به دور از کودهای شیمیایی و به وسیله باران آبیاری شده و زیر نور خورشید رشد می‌کنند و در مقایسه با سبزی‌هایی که به روش مصنوعی پرورش می‌یابند، عطر و طعم متفاوت‌تری داشته و مغذی‌تر و طبیعی‌تر و در واقع ارگانیک هستند.

وی می‌افزاید: گیاهان محلی علاوه بر طعم دلپذیر، دارای خواصی هستند که برخی از این گیاهان به صورت خام و برخی با شیوه‌های خاص پخته و مصرف می‌شوند.

رزاقی می‌گوید: شناخته‌شده‌ترین گیاهان کوهی که مردم بیشتر مبادرت به مصرف آن می‌کنند گیاه کنگر است، یکی از گیاهانی که در فصل بهار می‌روید و علاوه بر ارزش غذایی، از ارزش دارویی قابل توجهی در میان کسانی که از طب گیاهی بهره می‌گیرند، برخوردار است.

وی می‌گوید: کنگر به عنوان مکملی شناخته شده برای کمک به هضم غذا و مواد غذایی، در درمان بیماران به کار می‌رود و نیز از سوی متخصصان و درمانگران طب سنتی و گیاهی، برای برطرف کردن مشکلات و بیماری‌های مربوط به کلیه، کیسه صفرا و کبد کاربرد فراوانی دارد.

این پرورش دهنده گیاه ادامه می‌دهد: ایرانیان در بسیاری از مناطق کشور، با این گیاه خورشت خوشمزه و مطبوعی آماده می‌کنند که در فصل بهار، زینت‌بخش سفره‌های آنهاست.

وی می‌افزاید: همچنین بورانی کنگر یا کنگر ماست از دیگر خوراکی‌هایی است که زنان ایرانی با این گیاه آماده می‌کنند و شاید بسیاری از آنان نمی‌دانند که با مبادرت به این امر، مشکلات گوارشی، تهوع، کم خونی و بی‌اشتهایی خود و افراد خانواده را به آسانی برطرف می‌کنند.

رزاقی به مواد مغذی موجود در ۱۰۰ گرم کنگر خام اشاره کرده و می‌گوید: ۱۰۰ گرم کنگر خام شامل انرژی: ۱۸ کیلو کالری، پتاسیم: ۳٦۰ میلی‌گرم، آهن: یک میلی‌گرم، فولات: ۲۱ میکروگرم، کلسیم: ٤۱ میلی‌گرم، ویتامین:B1، ۰/۱ میلی‌گرم، سدیم: ۲۷ میلی‌گرم و فیبر: ٤ گرم است.

وی می‌گوید: مهمترین ارزش غذایی کنگر مربوط به کالری کم آن است. به علاوه مقدار زیاد فیبر غذایی و وجود کربوهیدرات پیچیده‌ای به نام اینولین که سبب می‌شود این سبزی بهاری به حفظ سلامت دستگاه گوارش به خصوص روده‌ها کمک کند، ضمن آنکه میزان کم سدیم و بالا بودن پتاسیم موجود در کنگر، به علاوه وجود ماده مؤثر سینارین که نقش آن در کاهش کلسترول و تری‌گلیسیرید خون به اثبات رسیده در مجموع این سبزی بهاری را به ماده غذایی مناسب برای پیشگیری یا کنترل بیماری‌های قلبی عروقی تبدیل می‌کند.

> ...
> برداشت‌های بی‌رویه توسط بهره‌برداران بویژه برداشت گونه‌های دارویی و ورود بیش از حد دام نسبت به ظرفیت مراتع (چرای مفرط) و چرای زودرس، گونه‌های گیاهی ارزشمند را تهدید می‌کند

وی ادامه می‌دهد: ریواس نیز یکی دیگر از گیاهانی است که در فصل بهار در طبیعت می‌روید و علاوه بر برخورداری از طعمی لذت بخش و منحصر به فرد، از دیر باز به عنوان گیاهی دارویی از سوی کسانی که دارای این اطلاعات ارزشمند بودند، استفاده می‌شد.

رزاقی می‌گوید: ریواس دارای برگ‌های ضخیم و گوشت‌دار است و طعم ترشی دارد. این گیاه سرشار از ویتامین c و فیبر است. خاصیت ضدعفونی کنندگی داشته و به جهت تقویت کبد و افزایش ایمنی بدن عفونت‌های ویروسی را از بین می‌برد.

وی ادامه می‌دهد: یکی از مهمترین خواص برگ‌های ریواس آن است که لوزالمعده را وادار به ترشح انسولین کرده و برای کاهش قند خون سودمند است. ریواس به دلیل اسیدهای فراوانی که دارد از افزایش چربی خون جلوگیری کرده و با افزایش ترشح شیره معده موجب بهبود عملکرد هضم و جذب غذا می‌شود.

رزاقی می‌گوید: این سبزی پتاسیم، فسفر و کلسیم زیادی دارد و مصرف آن برای کودکان در حال رشد و خانم‌های یائسه مفید است.

جوشانده ریواس برای دفع سنگ صفرا و سنگ کلیه مفید است و شستشوی موها با جوشانده آن باعث تقویت و رشد مو می‌شود. ریواس در رفع تیرگی پوست نیز مؤثر است.

این گیاه‌شناس ادامه می‌دهد: ترشک نیز یکی دیگر از سبزی‌های کوهی است. این سبزی، گونه‌های زیادی دارد. برگ‌های آن طعم ترشی دارد.

رزاقی می‌گوید: ترشک سرشار از ویتامین c، آهن، فسفر و پتاسیم است. تصفیه کننده خون، معرق، مدر، تب بر، اشتهاآور و صفرابر است.

به منظور تقویت معده و کبد بهتر است برگ آن خام استفاده شود. این سبزی به دلیل ویتامین c فراوان خونریزی لثه را التیام بخشیده و بوی بد دهان را از بین می‌برد. مصرف ترشک در فصول گرم سال از التهاب بدن کاسته، عطش را رفع کرده و به دلیل پتاسیم بالا مدر است و سموم بدن را خارج و کلیه‌ها را شستشو می‌دهد.

وی می‌گوید: ترشک به جهت آنکه خون را تصفیه می‌کند از بین برنده کورک، دمل‌های چرکی و جوش‌های زیر پوستی است.

در زمینه گونه‌های گیاهی استان همدان مدیرکل محیط زیست استان گفت: یک هزار و ٥٤٠ گونه گیاهی در دشت‌های همدان وجود دارد که ۳۱٥ گونه آن دارویی بوده و بر اساس گزارشات فلورایرانیکا تعداد ۳۳ گونه بومی استان می‌باشد.

قربانعلی محمدپور اظهار داشت: برداشت‌های بی‌رویه توسط بهره‌برداران بویژه برداشت گونه‌های دارویی از جمله گونه Nepeta Crispa (مفراح) و گونه‌های مختلف آویشن (Thymus Spp) و ورود بیش از حد دام نسبت به ظرفیت مراتع (چرای مفرط) و چرای زودرس، گونه‌های گیاهی ارزشمند را تهدید می‌کند.

وی گفت: تلاش می‌شود که مناطق حفاظت شده زیست محیطی استان و مناطق قُرق افزایش یابد.

افزایش خانواده‌های زیر خط فقر

همدان‌پیام: فشار هزینه‌های درمان بر دوش مردم، روز به روز بیشتر و بیشتر می‌شود؛ به طوری که در سال‌های اخیر، تعداد خانواده‌هایی که بر اثر پرداخت هزینه‌های سنگین درمان به زیر خط فقر می‌روند، رو به افزایش بوده است.

در سال‌های ۸۸ تا ۸۹ آماری که در ارتباط با خانواده‌هایی که توان پرداخت هزینه‌های سنگین درمان بیماری‌های سخت را نداشته و ناگزیر با فروش وسایل زندگی به زیر خط فقر رفته‌اند، حدود ۲/٥ تا ٤ درصد از کل جمعیت کشور اعلام شده بود. اما این آمار در سال‌های ۹۰ تا ۹۱ به مرز ۷/٥ درصد رسیده است.

افزایش ٥ درصدی خانواده‌هایی که بر اثر پرداخت هزینه‌های درمان به زیر خط فقر رفته‌اند، حکایت از این واقعیت دارد که نظام سلامت کشور دچار ضعف و اشکالاتی است که متأسفانه هنوز چاره‌ای برای آن اندیشیده نشده است و تأسف‌بارتر از آن، این است که این آمار هر سال در حال افزایش است. به طوری که در ٦ ماهه دوم سال ۹۱ که با افزایش ناگهانی قیمت خدمات پزشکی و گران شدن تجهیزات پزشکی و درمانی در کشور مواجه بودیم، این وضعیت به مراتب نگران‌کننده‌تر از سال‌های قبل بود. این در حالی است که بودجه وزارت بهداشت برای سال ۹۲ یک بودجه انقباضی تعریف شده و می‌بایست روزهای سخت‌تری را برای حوزه سلامت و مردم، متصور بود.

به گزارش مهر، بررسی‌ها نشان می‌دهد در بیشتر کشورهای دنیا، سهم مردم از پرداخت هزینه‌های سلامت حدود ۱۸ درصد است اما این عدد در کشور ما بیش از ٥٤/۸ درصد است که با احتساب منابع بیمه‌ای این عدد به بالای ۷۰ درصد می‌رسد. به طوری که گفته می‌شود در حال حاضر ۷٥ درصد از هزینه‌های سلامت از جیب مردم پرداخت می‌شود.

این در حالی است که بر اساس قانون برنامه چهارم توسعه کشور، سهم مردم از پرداخت هزینه‌های درمان می‌بایست در پایان این برنامه به زیر ۳۰ درصد برسد. اما با گذشت ۲ سال از آغاز برنامه پنجم توسعه، نه تنها این سهم کاهش نیافته که برعکس به بیش از ۷۰ درصد رسیده است. حسینعلی شهریاری، رئیس کمیسیون بهداشت و درمان مجلس در ارتباط با اینکه چرا به آنچه در قانون به آن اشاره شده بود، دست نیافته‌ایم، گفته است که هدف قانونگذار در برنامه چهارم توسعه کاهش سهم پرداختی مردم به ۳۰ درصد بود؛ در حالی که این اتفاق نیفتاد و پس از آن نیز در قانون برنامه پنجم توسعه و با تأکید مقام معظم رهبری مبنی بر کاهش سهم پرداختی مردم در حوزه سلامت این امر در نظر گرفته شده که متأسفانه در ۲ سال قانون پنجم نیز این اتفاق رخ نداد به طوری که هم اکنون سهم پرداختی مردم ۷۰ درصد است.

این اصطلاحی است که کارشناسان حوزه سلامت به آن دسته از افرادی می‌گویند که بر اثر پرداخت هزینه‌های سنگین درمان، دچار شرایط اقتصادی خانمانسوز می‌شوند. در حال حاضر پیش‌بینی می‌شود چیزی حدود ۷/٥ تا ۱۰ درصد از افراد جامعه در این وضعیت قرار دارند و پرداخت هزینه‌های سنگین درمان بیماری‌های سخت و صعب‌العلاج، در شرایط عادی برای آنها ممکن نیست و مجبورند با فروش وسایل زندگی و...، هزینه‌های درمان را تأمین کنند.

رنج مبتلایان به ام‌اس از کمبود داروی ضد تشنج ایرانی

همدان‌پیام: رئیس انجمن حمایت از بیماران ام‌اس همدان از کمبود داروهای ضد تشنج ایرانی برای مبتلایان به این بیماری اظهار نگرانی کرد.

مهردخت مزده در گفتگو با ایسنا، گفت: در حال حاضر داروهای ضد تشنج ایرانی برای بیماران مبتلا به ام‌اس کمیاب شده در حالی که این دارو در داخل کشور تولید می‌شود.

وی بیان کرد: ۳ داروی ایرانی ویژه بیماران مبتلا به ام‌اس به صورت رایگان در اختیار بیماران قرار می‌گیرد. مزده خاطرنشان کرد: برخی داروهای خارجی بسیار کمیاب شده و به علت گرانی و کمیاب بودن به سختی برای بیماران قابل دسترس است. وی تأکید کرد: در سال جاری قیمت داروهای ایرانی نسبت به سال گذشته تغییری نکرده؛ چراکه به صورت رایگان در اختیار بیماران قرار می‌گیرد، اما داروهای خارجی افزایش قیمت داشته است که هزینه این داروها بسیار بالا بوده و بیماران توانایی خرید آنها را ندارند.

نیش و نوش

کیهان؛ مدیرعامل اتحادیه دامداران خبر داد: اختلاف چند هزار تومانی قیمت گوشت از کشتارگاه تا بازار

اگه سهم دلالان محترم رو نادیده نگیرن، هیچ اختلافی نیس!!

آرمان: حواشی جشن دولت در آزادی؛ مشایی غایب روز تقدیر

به این میگن تبلیغات حرفه ای!

قدس: امروز بازار از بلاتکلیفی خارج می شود؛ حداقل کاهش قیمت خودرو ۲۰ درصد

به همین خیال باش!

ابتکار: پیشنهاد وزارت نفت به دولت؛ بنزین را تک نرخی کنید.

لابد نرخش هم، نباید کمتر از هزار تومن برای هر لیتر باشه!

قدس؛ سرپرست سازمان لیگ: قانون سقف قرار داد لغو شد.

لغو هم نمی شد، کسی رعایتش نمی کرد که!

سیاست روز: دعوای خانواده وزنه برداری به اوج رسید.

اونم به طور زنده در تلویزیون!

راه مردم: نظر مثبت بهمنی برای افزایش نرخ سود بانکی

پس بالاخره برگشتن به وضعیت ۸ سال پیش!

جهان صنعت؛ بانک مرکزی اعلام کرد: هدفمندی علت کاهش ۵/۱ درصدی رشد اقتصادی

بالاخره نفهمیدیم که هدفمندی، خوبه یا بد؟!

مهر: افزایش ۱۹ درصدی بودجه آموزش و پرورش/ بودجه عمرانی کاهش نیافته است.

حالا ببین اگه حاجی بابایی، رئیس جمهور بشه، چی میشه!!

ایسنا: ۴۵ میلیون تومان شهریه دکتری علوم انسانی

این حالا ارزون ترینشه ها!

مهر: قیمت دارو در حال اصلاح است/داروخانه ها نقشی در قیمت گذاری ندارند.

دلالان ناصر خسرو، چی؟!

همدان پیام: دعوت برای بهره برداری از ذخایر زیرزمینی استان

اگه نفت و گاز توش هست، ما هم بیاییم!

ایسنا: اصلاح قانون کار، عیدی خوش کارگران در هفته کارگر

ایشالا که وضع، بدتر نشه!

ایرنا: ۵۰ درصد کل خریدهای مردم، کارتی شد.

اگه بیشتر یارانه بِدن، قول می دیم که خرید کارتی مون هم بیشتر بشه!

همدان پیام: راه اندازی تور صنعتی در همدان

نیس که خیلی کارخانه داریم تو استان!!

بلاغت علی

احمد حبیبیان*

سلسله درس‌هایی از نهج‌البلاغه

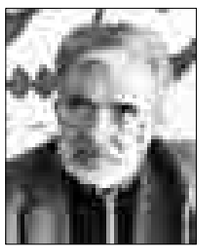

تقوا

«تقوا» از واژه «وقایه» (سپر، بازدارنده از هر چیز) به معنای حالتی است که انسان را از ارتکاب گناه بازمی‌دارد. حالت تقوا مستلزم دو امر مهم است: یکی درک نظارت خداوند بر همه اعمال و رفتار، چراکه خداوند فرمود: «و ما از رگ گردن به او (انسان) نزدیکتریم» (ق. ۱۹). نزدیکی خداوند متعال به همه موجودات نه بدین معناست که اگر به چیزی نزدیک شد، از چیز دیگر دور شود؛ چرا که خداوند متعال هستیش بی‌نهایت است و تمام موجودات را یکسان در بر گرفته و به آنها احاطه وجودی دارد، چنانکه فرمود: «و همانا خداوند به همه چیز احاطه دارد.» (طلاق، ۱۲)

دومین امر که مستلزم حالت تقواست، درک این حقیقت است که تمام اعمال و رفتار ما روزی مورد محاسبه دقیق قرار می‌گیرد و هیچ چیز در ما گم و نابود نمی‌گردد، چنانکه فرمود: «پس کسی که به سنگینی یک ذره کار خیر انجام بدهد آن را خواهد دید و کسی که به اندازه سنگینی یک ذره کار بد انجام بدهد نیز آن را خواهد دید.» (زلزال، ۷ و ۸) از ترکیب این دو حالت (درک نظارت الهی و قبول انجام محاسبه در قیامت) حالت تقوا شکل می‌گیرد و مانع از ارتکاب گناه در انسان می‌گردد.

گذشته از این دو حالت، چهار امر دیگر که جنبه عملی دارند نیز باید محقق شود تا تقوا حاصل گردد، آن چهار امر ضروری عبارتند از ترک محرمات، قیام به واجبات، ولایت اهل بیت پیامبر(ص)، اخلاص در نیت و عمل، حروف واژه تقوا (ت-ق-و-ا) این چهار واژه [ت (ترک محرمات)، ق (قیام به واجبات)، و (ولایت اهل بیت)، ا (اخلاص)] را در بر دارد و این البته یک استحسان و امر ذوقی است.

اهمیت جایگاه تقوا در زندگی انسان به قدری است که نمی‌توان آن را یکی از فضایل اخلاقی به حساب آورد، بلکه جایگاه تقوا نسبت به سایر ملکات و فضایل اخلاقی مرتبه روح نسبت به اعضای بدن یا سر نسبت به بدن یا رئیس نسبت به افراد تحت ریاست است. چنانکه امیرالمؤمنین(ع) فرمودند: «التقی رئیس الاخلاص (حکمت، ٤۱۰)؛ پرهیزگاری سرور خوی‌هاست.»؛ یعنی همان‌طور که رعیت بدون مسئول سرگردان و پریشان است، فضایل اخلاقی هم بدون تقوا ثمربخش نخواهند بود.

اوصاف پرهیزگاران

حالت تقوا را نمی‌توان درک کرد مگر آنکه آن را در سیمای پرهیزگاران مشاهده کنیم. امیرالمؤمنین(ع) که خود بالاترین الگوی متقیان است، شاگردانی پرورش دادند که هر کدام از آنها الگوی دیگران گردیدند. همام، یکی از این متقیان است که بشدت تحت تأثیر سخنان و رفتار مولایش امیرالمؤمنین(ع) قرار گرفت. او هرچند متقی و خداترس بود لیکن از آنجا که تقوا درجاتی دارد و عالی‌ترین درجه تقوا را تنها در سیمای امیرالمؤمنین(ع) می‌توان دید، مشتاقانه از امام(ع) درخواست کرد سیمای متقیان را به گونه‌ای توصیف کند که گویی آن را با چشم بصیرت می‌بیند. امام(ع) که می‌دانست همام کیست و تا چه میزان استعداد و متقی شدن در بالاترین درجه را دارد، از این خوف داشت که همام با شنیدن اوصاف متقیان قالب تهی کند، لذا از گفتن سر باز می‌زند، لیکن گویی اجل همام به سر رسیده بود و مقدر بود که بعد از سرمست شدن از درک حالات و اوصاف متقیان جان به جان آفرین تسلیم نماید. امام علی(ع) توصیف متقیان را با این مقدمه آغاز می‌کند: «و اما بعد؛ هنگامی که خدای سبحان و متعال آفریدگان را آفرید، از طاعت آنان بی‌نیاز، و از نافرمانیشان ایمن بود؛ زیرا نه نافرمانی کسی که از او نافرمانی کند، زیانی به او می‌رساند نه اطاعت کسی که او را اطاعت کند، سودی. پس وسایل زندگی آنان را میانشان تقسیم فرمود و آنان را در جایگاه‌هایی که سزاوار بودند قرار داد.

تذکر به بدحجابی کارکنان آژانس‌های گردشگری و هتل‌ها

همدان‌پیام: مدیرکل مراکز خدمات گردشگری سازمان میراث فرهنگی و گردشگری گفت: به تمام آژانس‌ها، هتل‌ها و مراکز خدمات گردشگری اعلام کرده‌ایم که کارکنانشان باید نسبت به رعایت حجاب اسلامی دقت کنند.

مرتضی شریفی اظهار داشت: در بخشنامه‌ای به تمام آژانس‌های گردشگری، هتل‌ها و مراکز خدمات گردشگری در کشور اعلام کرده‌ایم که کارکنان آنها باید نسبت به رعایت حجاب اسلامی دقت کنند.

وی افزود: در صورت مواجهه با کارکنان بدحجاب در این مراکز با آنها برخورد خواهد شد. مدیرکل مراکز خدمات گردشگری سازمان میراث فرهنگی و گردشگری تأکید کرد: کارکنان مراکز گردشگری در کشور باید به اصول اخلاق اسلامی و حفظ حجاب دقت کنند.

همایش میرسیدعلی پایان اردیبهشت برگزار می‌شود

پاسداشت شاه همدان در مادستان

مریم مقدم

همدان‌پیام: اگر زادگاهتان همدان است می‌دانید او یکی از مفاخر شهر شماست و اگر هم اهل این دیار نیستید باز هم می‌دانید زادگاه امیرکبیر و شاه همدان، جایی نیست جز شهری که الوند بر آن سایه گسترانده است.

۱۲ روز از ماه رجب ۷۱۴ هجری قمری گذشته بود که امیرسیدعلی بن شهاب معروف به میرسیدعلی همدانی زیر آسمان شهر همدان دیده به جهان گشود و در ۶۲ سال عمری که سپری کرد نام و نشانی که از او باقی ماند او را شخصیتی نام‌آشنا برای جهان و جهانیان کرد.

عارف، عالم و شاعر ایرانی که در قرن هشتم از مبلغان عمده دین اسلام در کشمیر هندوستان بوده بیش از ۱۱۰ اثر را به خود منسوب کرده است.

وی برای آنکه دین اسلام را تبلیغ کند سفرهای دریایی و زمینی متعددی را به انجام رسانیده است از حجاز گرفته تا مشهدالرضا، از قفقاز گرفته تا آذربایجان و سریلانکا آنقدر می‌گردد تا آنکه فرسنگ‌ها دورتر از زادگاه خود زندگی دنیوی برایش به پایان می‌رسد.

وی که به قصد حج در سال ۷۷۶ هجری قمری از کشمیر خارج شده بود چند روزی در آن شهر اقامت گزید اما به دلیل بیماری در آنجا درگذشت. پیکرش را به کولاب یکی از شهرهای تاجیکستان جایی که مسجد و مدرسه‌ای در آنجا احداث کرده بود منتقل و به خاک سپردند و در دهه ۸۰ این شهر خواهرخوانده همدان شد.

لقب شاه همدان را در کشمیر به او دادند و تا همیشه نام و نشانی از او در اذهان ماندگار شد و امروز هم تصویری از سیمای میرسیدعلی همدانی بر روی اسکناس‌های ۱۰ سامانی تاجیکستان نقش بسته است.

شعر معروفی که از او بر زبان‌ها جاری است امروز بر مقبره‌اش زینت بسته است.

پرسید عزیزی که علی اهل کجایی
گفتم به ولایت علی کز همدانم
نی زان همدانم که علی را ندانم
من زان همدانم که علی، همه دانم

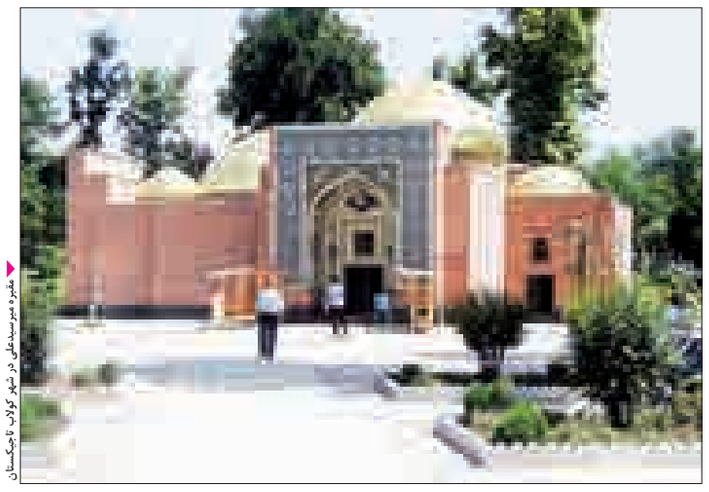
مقبره میرسیدعلی در شهر کولاب، تاجیکستان

حال امروز خبرها حکایت از آن دارد که برای نخستین بار پس از سالیان سال بزرگداشت میرسیدعلی همدانی در زادگاهش به مناسبت هفته‌ای که با نام میراث فرهنگی گره خورده، برگزار می‌شود.

مدیرکل میراث فرهنگی، صنایع دستی و گردشگری همدان با اعلام این خبر گفت: در تاریخ ۲۹ اردیبهشت‌ماه همایشی به بهانه گرامیداشت یاد و نام میرسیدعلی در همدان برگزار خواهد شد. علیرضا ایزدی یکی از دلایل برگزاری این همایش را جایگاه متمایزی دانست که میرسیدعلی همدانی در معرفی اسلام به خود اختصاص داده است.

وی معتقد است: نام و نشان «امیرکبیر» و «شاه همدان» که با نام زادگاهش همدان گره خورده است؛ نعمت، فرصت و بهانه‌ای شیرین است تا به استناد به آن بتوانیم زمینه مراودات، دوستی‌ها و همکاری‌های بین‌المللی را در این زمینه و مواردی مشابه گسترش دهیم.

ایزدی حضور نمایندگانی از انجمن دوستی ایران و تاجیکستان را در این همایش تأیید کرد و گفت: یادواره و بزرگداشت مردان بزرگی همچون میرسیدعلی همدانی که ریشه در این آب و خاک دارند دینی است بر گردن نسل امروزی‌ها که باید ادا شود.

وی فرارسیدن هفته‌ای با عنوان میراث فرهنگی را بهترین بهانه برای ادای چنین دینی دانست و اظهار امیدواری کرد در آینده نزدیک روابط دوستانه همدان و کولاب بیش از پیش گسترش یابد.

ثبت ۸۵ میلیون اقامت شبانه در سفرهای نوروزی ۹۲

همدان‌پیام: معاون گردشگری سازمان میراث فرهنگی، صنایع دستی و گردشگری کشور گفت: ثبت ۸۵ میلیون نفر اقامت شبانه در تعطیلات نوروز ۹۲ یک رکورد ماندگار و بی‌نظیر است که نشان دهنده رونق سفرهای کشور است.

به گزارش میراث آریا، منوچهر جهانیان با بیان این مطلب در آیین تجلیل از اعضای ستاد تسهیلات سفرهای نوروزی افزود: به نوبه خودم از تلاش‌های همه دست‌اندرکاران این ستاد تشکر می‌کنم.

وی بیان کرد: بدون شک دستیابی به این موفقیت بزرگ مرهون تلاش‌های شبانه روزی تمامی اعضای ستاد تسهیلات سفرهای نوروزی در سراسر میهن اسلامی است و از تمامی همکاران و متولیان و دست‌اندرکاران ستاد تسهیلات سفرهای کشور در تهران و استان‌های مختلف قدردانی می‌کنم.

جهانیان با تشکر ویژه از رئیس جمهور و همچنین معاون رئیس جمهور و رئیس سازمان میراث فرهنگی، صنایع دستی و گردشگری افزود: حمایت‌های رئیس جمهور و نیز رئیس سازمان میراث فرهنگی، صنایع دستی و گردشگری از ستاد تسهیلات سفرهای کشور باعث شد تا این ستاد تقویت شود.

در این مراسم علاوه بر رئیس جمهور، سید حسن موسوی رئیس دفتر رئیس جمهور، مصطفی محمدنجار وزیر کشور و علی نیکزاد وزیر راه و شهرسازی نیز حضور داشتند.

مراسم تجلیل از خادمان ستاد تسهیلات سفرهای کشور با حضور متولیان ستاد دائمی تسهیلات سفرهای کشور برگزار شد.

خبر

تهدید آینده صنایع دستی با تعلل در ثبت مالکیت معنوی نقوش ایرانی

همدان‌پیام: مدیرعامل اتحادیه سراسری صنایع دستی کشور، تعلل در ثبت نقوش ایرانی در سازمان جهانی مالکیت معنوی را بزرگترین تهدید و ضربه به آینده صنایع دستی ایران دانست و گفت: اگر در این کار کوتاهی شود، به آیندگان خیانت شده است.

منوچهر عبدلی در گفتگو با ایرنا با برشمردن مشکلاتی که صنعتگران در مسیر تولید و صادرات محصولات صنایع دستی با آن رو به‌رو هستند، بر لزوم تسریع در ثبت جهانی نقوش و طرح‌های ایرانی تأکید کرد.

وی گفت: هنوز طرح‌ها و نقوش ایرانی در قالب مالکیت معنوی ثبت جهانی نشدند.

این اتحادیه تقاضای ثبت مالکیت معنوی طرح‌ها و نقوش ایرانی را به نهادهای بین‌المللی ارائه و سال گذشته همایش‌هایی را برگزار کرد، اما حمایت‌های مادی و معنوی از سوی تصمیم‌گیران برای تحقق این هدف صورت نگرفت.

عبدلی گفت: ثبت جهانی نقوش و طرح‌های ایرانی در مالکیت معنوی نیازمند صدور مجوز و حمایت مالی از سوی دولت است.

وی با تأکید بر اینکه نمی‌توان به اتکای دریافت مهر اصالت از سوی یونسکو برای هنرمندان صنایع دستی، از کپی‌برداری آثار ایرانی در جهان جلوگیری کرد، گفت: باید با ارائه اسناد به سازمان جهانی، مالکیت معنوی نشان و مکان جغرافیایی و فرم را ثبت کرد.

مدیرعامل اتحادیه سراسری صنایع دستی تأکید کرد: صنایع دستی یادگاری از گذشتگان است که باید میراث‌دار آن برای نسل آینده باشیم و اگر وظایفی را که در زمینه ثبت این آثار به لحاظ تاریخی به عهده ما گذاشته شده انجام ندهیم، خیانت کرده‌ایم.

خبر کوتاه

ایران از گردشگری ضعیف رتبه برتر جهان شد

همدان‌پیام: گزارش سال ۲۰۱۱ مجمع جهانی اقتصاد که به رتبه‌بندی شاخص رقابت‌پذیری در صنعت توریسم و سفر میان ۱۳۹ کشور جهان پرداخته بود، رتبه ایران را ۱۱۴تعیین و اعلام کرد که ایران حتی در مقایسه با کشورهایی مانند گرجستان، جمهوری آذربایجان و ارمنستان که جایگاهی در اقتصاد جهانی ندارند از رتبه پایین‌تری برخوردار است. دو سال قبل ایران به عنوان یکی از ۱۰ کشور برتر جهان به لحاظ دارا بودن جاذبه‌های گردشگری و طبیعی مناسب، جایگاه خوبی در گزارش مجمع جهانی اقتصاد نداشت.

مجمع جهانی اقتصاد اما در گزارش اخیر خود اعلام کرده است که ایران در فهرست کشورهای برتر رقابت‌پذیری گردشگری قرار دارد.

براساس این گزارش، ایران توانسته است رتبه نخست رقابت‌پذیر بودن هزینه‌های سفر برای گردشگران را به دست آورد.

در این گزارش با موضوع «شاخص رقابت‌پذیری سفر و گردشگری»، سوئیس میان ۱۴۰ کشور مورد مطالعه در رتبه نخست قرار گرفته و ایران در حالی در مکان ۹۸ دیده می‌شود که نسبت به سال گذشته میلادی که در رتبه ۱۱۴قرار داشت، ۱۶پله صعود کرده است.

در گزارش مجمع جهانی اقتصاد آمده است: سال ۲۰۱۲ سهم صنعت گردشگری ایران از تولید ناخالص داخلی حدود ۱۱۸میلیون و ۶۹۵ هزار دلار معادل ۴/۲ درصد بوده که پیش‌بینی می‌شود در سال۲۰۲۲ به چهاردرصد برسد.

این گزارش نشان می‌دهد که در حال حاضر ۴۷۵ هزار ایرانی در صنعت گردشگری و صنایع مرتبط با آن اشتغال دارند که این میزان، ۲/۱ درصد از کل نیروی کار فعال در ایران است و پیش‌بینی شده که این رقم در سال ۲۰۲۲ به ۲/۳درصد افزایش یابد.

لطفاً پس از پرکردن فرم زیر آن را به شماره ۸۲۷۹۰۱۳-۰۸۱۱ فکس نمائید.

روزنامه همدان پیام

فرم اشتراک ۱۳۹۲

نام سازمان/ اداره/ فروشگاه: ..... نام مسئول: .....

آدرس: .....

کدپستی: ..... صندوق پستی: .....

شماره تماس: ..... تعداد نسخه اشتراک .....

مدت اشتراک / تعرفه (برای یک نسخه):

۱. یکساله ☐ ۲. شش ماهه ☐ ۳. سه ماه ☐

توجه: در صورت عدم دریافت اشتراک با شماره تلفن ۸۲۶۴۴۳۳ تماس حاصل نمائید.

مهر و امضاء متقاضی

توجه: در صورت درخواست اشتراک اینترنتی با شماره ۸۲۶۴۴۳۳ - ۰۸۱۱ تماس حاصل نمائید.

آدرس: همدان، ابتدای خیابان مهدیه، روبروی دبیرستان شریعتی، ساختمان پیام صندوق پستی: ۶۶۶-۶۵۱۵۵ نمابر: ۸۲۷۹۰۱۳-۰۸۱۱

با تکمیل و ارسال فرم به آدرس دفاتر روزنامه در سراسر استان و یا نمابر به شماره ۸۲۷۹۰۱۳-۰۸۱۱ همدان پیام را با ضمائم آن دریافت نمائید.

با یک تماس، مشترک روزنامه همدان پیام شوید

با آرزوی سالی سرشار از موفقیت و شادکامی به اطلاع خوانندگان عزیز می‌رساند برای دریافت تعرفه آگهی گزارش ویژه و هزینه اشتراک همدان پیام به یکی از روشهای زیر اقدام فرمائید.

۱- تماس تلفنی با شماره تلفن ۸۲۶۴۴۳۳-۰۸۱۱ برای اعلام شماره نمابر خود به منظور دریافت فرم اشتراک یا تعرفه از طریق نمابر یا پستی

۲- ارسال ایمیل با عنوان درخواست تعرفه به آدرس eshterak@hamedanpayam.com

۳- ارسال پیامک با عنوان "اشتراک" به همراه آدرس دقیق به شماره ۱۰۰۰۶۰۶۶ برای دریافت از طریق پیک رایگان تا ۴۸ ساعت

۴- مراجعه حضوری به دفتر مرکزی روزنامه به آدرس: همدان، میدان شریعتی، ابتدای خیابان مهدیه، روبروی دبیرستان شریعتی، ساختمان پیام، واحد ۷ بخش اشتراک

۵- شهرستان‌ها و مراکز بخش‌ها مراجعه به دفاتر نمایندگی به آدرس‌های زیر:

- ملایر: میدان امام (ره) ، خیابان شهدا ، نرسیده به میدان زندیه، بن‌بست زنداکبری، ساختمان بنا برج، طبقه اول، واحد ۱ سرپرست: آقای قاسمی‌هنر همراه: ۰۹۱۸۳۱۴۳۰۷۸ دفتر: ۲۲۵۲۲۰۰ - ۰۸۵۱
- نهاوند: خیابان دانش، مجتمع فرهنگی و هنری امام خمینی (ره) طبقه همکف سرپرست: آقای بحیرایی همراه: ۰۹۱۸۵۰۰۰۰۶۷ دفتر: ۳۲۲۴۰۸۶-۰۸۵۲
- تویسرکان: دفتر مرکزی تلفن: ۸۲۶۴۴۳۳-۰۸۱۱
- کبودراهنگ: میدان امام (ره)، ابتدای خیابان امام (ره) ، نبش کوچه گلهای ۴، ساختمان همدا ن پیام سرپرست: خانم حمیدی همراه: ۰۹۱۸۳۱۹۳۴۹۸ تلفن دفتر: ۵۲۲۰۷۷۰-۰۸۱۲
- بهار: خیابان امام، روبروی مسجد باب‌الحوائج، دفتر روزنامه همدا ن پیام سرپرست: آقای طراوتی همراه: ۰۹۱۸۹۰۴۴۴۳۲ تلفن: ۴۲۲۹۳۲۱-۰۸۱۲
- رزن: مجتمع فرهنگی و هنری اندیشه طبقه سوم سرپرست: آقای قدیمی همراه: ۰۹۱۸۳۱۶۷۰۱۰ دفتر: ۶۲۲۶۹۰۴-۰۸۱۲
- گل‌تپه: خیابان شهید مرتضی مطهری ساختمان بخشداری سرپرست: خانم رفیعی همراه: ۰۹۱۸۵۴۷۵۷۲۳ دفتر: ۵۷۲۳۸۰۸-۰۸۱۲
- اسدآباد: دفتر مرکزی تلفن: ۸۲۶۴۴۳۳-۰۸۱۱
- لالجین: سرپرست: آقای رجبی راغب همراه: ۰۹۱۸۹۰۸۵۵۱۴ تلفکس: ۴۵۲۵۵۵۵-۰۸۱۲
- صالح آباد: بلوار بهشتی، بلوار ولایت جنب اداره برق سرپرست: خانم ابراهیمی همراه: ۰۹۱۸۳۱۹۱۴۴۲ تلفکس: ۴۴۲۴۲۲۴-۰۸۱۲
- فامنین: دفتر مرکزی تلفن: ۸۲۶۴۴۳۳-۰۸۱۱
- شیرین‌سو: خیابان شهدا سرپرست: آقای طاقتی احسن همراه: ۰۹۱۸۳۱۴۱۹۸۹ تلفن: ۵۳۶۳۶۸۱ -۰۸۱۲
- برزول و گیان: خانم کمالوند همراه: ۰۹۱۸۷۱۰۱۸۶۱
- قهاوند: خیابان امام، روبروی بوستان بعثت آقای رمضانی همراه: ۰۹۱۸۳۱۳۲۶۱۷

نظرات، پیشنهادات و انتقادات خود را در دریافت اشتراک ها با ما در میان بگذارید. تلفن: ۸۲۶۴۴۳۳-۰۸۱۱

آگهی مزایده

در پرونده کلاسه۱۳۴۷/۹۱اجرایی طی رأی صادره از شعبه ۱۲۲ شورای حل اختلاف همدان آقای فریبرز میرزایی محکومند به: مبلغ ۵۰/۰۰۰/۰۰۰ ریال به عنوان اصل خواسته در حق آقای محمد کرباسی و مبلغ ۲/۵۰۰/۰۰۰ ریال به عنوان نیمعشر دولتی لذا با توجه به اینکه محکوم علیه- علیهما- علیهم نسبت به برائت ذمه خویش اقدامی نکرده است این اجرا به درخواست محکوم له، لهما، لهم اقدام به توقیف اموالی به شرح ذیل نموده که در تاریخ ۹۲/۲/۲۱ ساعت ۱۷ عصر اقدام به عملیات مزایده جهت تأدیه دین محکوم علیه، علیهما، علیهم می‌نماید معهذا کسانی که تمایل به شرکت در مزایده دارند می‌توانند در مدت پنج روز قبل از روزی که برای فروش معین شده است اموال مشروحه ذیل را ملاحظه نمایند ضمناً مزایده در دایره اجرای احکام مدنی شورای حل اختلاف همدان برگزار می‌گردد. ۱- یخچال ۱۲ دستگاه معمولی، هر دستگاه ۴۰۰/۰۰۰ ریال جمعاً ۴/۸۰۰/۰۰۰ ریال ۲- یخچال ۱ دستگاه دو درب، به مبلغ ۱/۲۰۰/۰۰۰ ریال ۱/۲۰۰/۰۰۰ ریال ۳- سه دستگاه یخچال خراب موجود است. ۴- فرش ۶ متری ماشینی، هر تخته ۴۰۰/۰۰۰ ریال جمعاً (برای ۵ تخته) ۲/۰۰۰/۰۰۰ ریال ۵- فرش ۹ متری ماشینی، هر تخته ۶۰۰/۰۰۰ ریال (برای یک تخته) ۶۰۰/۰۰۰ ریال ۶- فرش ۱۲ متری ماشینی، هر تخته ۸۰۰/۰۰۰ ریال جمعاً (برای۴ تخته) ۳/۲۰۰/۰۰۰ ریال ۷- فرش کناره یک تخته ۸- بخاری گازی، ۴ دستگاه، هر دستگاه ۷۰۰/۰۰۰ ریال جمعاً ۲/۸۰۰/۰۰۰ ریال ۹- تختخواب فلزی ۵۰ عدد و برای هر عدد ۶۰۰/۰۰۰ جمعاً ۳۰/۰۰۰/۰۰۰ ریال ۱۰- تشک مستعمل ۱۶ عدد و برای هر عدد ۵۰/۰۰۰ ریال جمعاً ۸۰۰/۰۰۰ ریال ۱۱- کمد، فایل و جاکتابی، ۱۲ عدد و برای هر عدد ۵۰۰/۰۰۰ ریال جمعاً ۶/۰۰۰/۰۰۰ ریال ۱۲- اجاق گاز، رومیزی و پایه‌دار، ۸ عدد و برای هر عدد ۲۰۰/۰۰۰ ریال جمعاً ۱/۶۰۰/۰۰۰ ریال ۱۳- تلویزیون رنگی ۲۱ اینچ، یک دستگاه ۱/۲۰۰/۰۰۰ ریال ۱۴- جاروبرقی یک دستگاه ۵۰۰/۰۰۰ ریال ۱۵- مبلمان و میز غذاخوری ۳۰۰/۰۰۰ ریال ۱۶- هیتر برقی ۵۰/۰۰۰ ریال ۱۷- جالباسی ۵۰/۰۰۰ ریال جمعاً به مبلغ پنجاه و پنج میلیون و سیصد هزار ریال (۵۵/۳۰۰/۰۰۰ ریال) بدیهی است برنده مزایده کسی تلقی می‌گردد که بیشترین قیمت پیشنهاد نماید و می‌بایست ده درصد فی را فی‌المجلس و مابقی را ظرف مدت یک ماه تأدیه کند. م الف ۲۲۶

قاضی اجرای احکام شورای حل اختلاف همدان

آگهی مزایده اموال غیر منقول (نوبت اول)

به موجب دادنامه ۱۱۶۸۰۰۶۰۷ صادر شده در پرونده کلاسه ۹۱۰۰۴۳ شعبه دوم دادگاه عمومی شهرستان ملایر: موضوع پرونده اجرایی کلاسه ۹۱۰۰۴۳ این اجرا: محکوم له مریم ابراهیمی محکومند به پرداخت مبلغ ۱۸/۸۰۰/۰۰۰ ریال در حق محکوم علیه جعفر احمدوند و مبلغ ریال هزینه اجرایی در حق دولت که با توجه به اینکه اجرایی به علیه ابلاغ شده و در مهلت مقرر قانونی نسبت به اجرای حکم اقدامی ننموده بنا به درخواست محکوم له به منظور استیفاء محکوم به و هزینه اجرایی، سه دانگ ملک مسکونی به شماره پلاک ۱۵۱۵۰ متعلق به علیه از سوی این اجرا توقیف و توسط کارشناس رسمی/ خبره دادگستری به شرح زیر توصیف و ارزیابی شده و مقرر است از ساعت ۱۰ الی ۱۱ مورخه ۹۲/۲/۲۹ در محل شعبه دوم از طریق مزایده به فروش برسد. مزایده از قیمت پایه کارشناسی چهل و هفت میلیون و پانصد هزار تومان شروع می‌شود و به هر شخص حقیقی و یا حقوقی که بالاترین قیمت را پیشنهاد نماید فروخته خواهد شد. ده درصد وجه مزایده فی‌المجلس به صورت وجه نقد یا چک بانکی تضمینی از خریدار اخذ و مابقی ظرف مدت یک ماه از خریدار وصول و پس از انجام مراحل قانونی و صدور دستور تملیک از سوی دادگاه مربوط؛ مورد مزایده به نام خریدار منتقل خواهد شد. در صورتی که خریدار در مهلت یک ماه مقرر بقیه وجه مزایده را پرداخت ننماید، سپرده وی پس از کسر هزینه‌های مزایده به نفع دولت ضبط و مزایده تجدید می‌گردد. در صورت ایصال اعتراض از ناحیه اشخاص ذی‌نفع ظرف یک هفته از تاریخ مزایده نسبت به نحوه انجام مزایده تا رسیدگی به اعتراض از سوی دادگاه مورد مزایده به خریدار تحویل نخواهد شد. ضمناً متقاضیان به شرکت در مزایده می‌توانند در مدت ۵ روز قبل از مزایده با هماهنگی این اجرا از مال مورد مزایده بازدید نمایند. مال مورد مزایده و بهای آن طبق نظر کارشناس به این شرح است: آدرس ملک: خیابان شهید ولی بخشی، کوچه ایثار، پلاک ۱۵۱۵۰. ملک مذکوربا قدمت بالای ده سال ساخت می‌باشد که به صورت اسکلت فلزی و با طاق آجری بنا شده است و کلنگی می‌باشد و در ۱/۵ طبقه می‌باشد و نمای آن سنگ بیست سانتی می‌باشد که نیم طبقه به صورت پارکینگ می‌باشد و پس از ارزیابی و جمیع عوامل مؤثر در کارشناسی بهای ششدانگ ملک به مبلغ نود و پنج میلیون تومان ارزیابی می‌گردد. و بهای ملک متعلق به محکوم علیه که سه دانگ می‌باشد چهل و هفت میلیون و پانصد هزار تومان قیمت‌گذاری می‌گردد. م الف ۲۳۰

دفتر شعبه دوم دادگاه عمومی ملایر

www.hamedanpayam.com

مفقودی

کارت دانشجویی به نام آرزو شیری‌پور به شماره دانشجویی ۸۵۱۲۳۷۸۲۸۸ رشته‌علوم اجتماعی‌دانشگاه‌پیام‌نورکبودراهنگ به شماره شناسنامه ۲۸۵ مفقود گردیده و از درجه اعتبار ساقط می‌باشد.

مفقودی

کارت دانشجویی به نام مرضیه زرینی فرزند کرم‌خدا به شماره دانشجویی ۸۹۱۲۲۶۳۰۱۷ رشته فقه و حقوق دانشگاه بوعلی‌سینا مفقود گردیده و از درجه اعتبار ساقط می‌باشد.

مفقودی

کارت دانشجویی به نام علی ترکمن‌نژادفرزند نبی به شماره دانشجویی ۹۰۳۲۵۰۰۰۰۸ رشته مهندسی صنایع دانشگاه بوعلی‌سینا مفقود گردیده و از درجه اعتبار ساقط می‌باشد.

مفقودی

کارت دانشجویی به نام فاطمه کیانی فرزند پیرولی به شماره دانشجویی ۸۹۱۲۲۶۳۰۳۱ رشته الهیات دانشگاه بوعلی‌سینا مفقود گردیده و از درجه اعتبار ساقط می‌گردد.

خبر

در دیداری دوستانه فوتسال

ورزشی‌نویسان همدان مغلوب منتخب ملایر شدند

همدان‌پیام: با دعوت اداره ورزش و جوانان ملایر و موافقت انجمن ورزشی‌نویسان استان دیدار دوستانه فوتسال در ملایر انجام شد.

به پیشنهاد انجمن ورزشی‌نویسان استان و هماهنگی مهدی رضایی رئیس اداره ورزش و جوانان شهرستان ملایر قرار بود دومین جشن گلریزان خبرنگاران به نفع کودکان بی‌سرپرست در سالن ورزشی ۳ هزار نفری غدیر ملایر برگزار شود که با توجه به حضور رضایی در سرزمین وحی مراسم گلریزان به وقت دیگری موکول شد و تنها دیداری دوستانه بین تیم منتخب ملایر و خبرنگاران همدانی برگزار شد که در نهایت به پیروزی ٤ بر یک منتخب ملایر انجامید.

قبل از این دیدار اعضای انجمن ورزشی‌نویسان استان با حضور در منازل شهیدان شاملو و یوسفی از خانواده این عزیزان دلجویی کردند، سپس با حضور در مزار شهدای گمنام این شهرستان یاد و خاطره شهدای ۸ سال دفاع مقدس را گرامی داشتند.

همچنین خبرنگاران ورزشی استان در این سفر با آیت‌ا... سید رضا فاضلیان امام جمعه ملایر دیدار کردند.

امام جمعه ملایر در این دیدار با اشاره به انتخابات ریاست جمهوری گفت: دشمنان همواره نگاهشان به نحوه مشارکت و حضور آحاد مختلف مردم در انتخابات آینده است.

آیت‌ا... فاضلیان افزود: در شرایطی که نهضت بیداری اسلامی در کشورهای منطقه اتفاق افتاده و مسلمانان نگاهشان تنها به انقلاب ایران است، مردم باید بار دیگر در عرصه انتخابات حماسه‌ای ماندگار خلق کنند.

وی خطاب به خبرنگاران گفت: سعی کنید در انعکاس اخبار صداقت را سرلوحه کار خود قرار دهید و از پرداختن به اخبار کذب و غیر واقعی خودداری کنید.

کدبانو

کوفته آلو تره

◣ مواد لازم برای ٤ نفر

گوشت گوسفند چرخ کرده..... نیم کیلو
آرد نخودچی ..... ۳۰۰ گرم
پیازچه ساطوری شده ..... یک فنجان
تره ساطوری شده ..... یک فنجان
تخم‌مرغ ..... ۲ عدد
آلوخورشی ..... ۱۵۰ گرم
نمک و فلفل ..... به میزان لازم
زردچوبه ..... به میزان لازم
روغن کنجد ..... به میزان لازم

◣ روش تهیه

برای شروع لازم است، گوشت چرخ کرده را با آرد نخودچی ترکیب کنید و آن را خوب ورز دهید.

اگر هنگام ورز دادن احساس خشکی در مواد احساس کردید مقدار کمی آب به آن اضافه کنید، سپس پیازچه و تره ساطوری شده را به این مخلوط اضافه کرده و به میزان لازم نمک، فلفل و زردچوبه اضافه کنید و خوب ورز دهید.

سپس تخم‌مرغ‌ها را در مواد بشکنید و به خوبی آنها را با هم مخلوط کنید تا مایع گوشتی شکل بگیرد و چسبندگی لازم را داشته باشد. در مرحله بعد به اندازه یک گلوله کوچک گوشت بردارید و یک آلو را درون آن قرار دهید و آن را گرد مانند یک توپ کوچک آماده کنید.

تمام گوشت را به این صورت آماده کرده و پس از آماده کردن همه آنها گلوله‌های گوشت را درون سینی فر که با روغن کنجد چرب شده قرار دهید و به مدت ۲۰ تا ۳۰ دقیقه درون حرارت ۱۸۰ درجه سانتی‌گراد قرار دهید.

◣ موادلازم برای تهیه سس

پیاز ..... ۲ عدد
شکر ..... یک سوم پیمانه
سرکه ..... یک سوم پیمانه

پیازها را ریز و ساطوری کنید و درون یک قابلمه کوچک که مقدار اندکی روغن زیتون در آن ریخته شده، روی حرارت قرار دهید.

سپس سرکه و شکر را با یک لیوان آب ترکیب کرده و با مقدار اندکی زردچوبه به پیاز اضافه کنید. اجازه دهید این سس آنقدر بجوشد تا غلیظ شود.

رئیس هیأت ورزش‌های همگانی:

ورزش‌های همگانی تضمین کننده سلامت است

همدان‌پیام: رئیس هیأت ورزش‌های همگانی همدان گفت: با توجه به زندگی ماشینی و نیز افزایش بیماری‌ها باید به ورزش همگانی به عنوان تضمین کننده سلامت جسم و روح توجه ویژه‌ای شود.

هادی سبزواری افزود: مسئولان دستگاه‌های اجرایی در این راستا باید اقدامات لازم را انجام دهند؛ چراکه امروزه ورزش همگانی با جمعیت گسترده در بین اعضای خانواده‌ها نهادینه شده است.

وی ادامه داد: توسعه ورزش همگانی شاخص اصلی در پیشگیری بسیاری از بیماری‌ها در بین خانواده‌هاست که باید به عنوان نیاز اصلی در سبد زندگی قرار بگیرد.

رئیس هیأت ورزش‌های همگانی استان همدان در ادامه گفت: امسال توجه ویژه به رده‌های سنی پایه در تقویم سالیانه هیأت گنجانده شده است و در تمامی شهرهای استان برنامه‌های متنوعی را تدوین کرده‌ایم که در طول سال برگزار می‌شود.

خورشیدی:

برای صعود یک تیم باید پازل صعود تکمیل باشد

همدان‌پیام: مربی تیم فوتبال پاس همدان گفت: برای صعود به لیگ برتر باید پازل صعود تکمیل باشد و تمام اجزا در کنار یکدیگر قرار بگیرد.

مجتبی خورشیدی افزود: ما به بچه‌ها برنامه تمرینی داده‌ایم تا در صورت تغییرات در جدول و صعود ما به پلی‌آف، آنها از آمادگی خوبی برخوردار باشند. ما وظیفه خود را انجام داده‌ایم و بقیه کار دست خداست.

وی افزود: در جریان فصل ناداوری‌ها نیز بسیار ما را آزار داد. داور دیدار ما با استقلال صنعتی به خاطر اشتباهش در اعلام پنالتی که منجر به باخت ما شد، هنوز محروم است اما این موضوع به چه درد ما می‌خورد؟ خورشیدی ادامه داد: با این کمبودها، امسال بازیکنان پاس حماسه آفریدند که جایگاه سوم را از آن خود کردند. شما نگاه کنید که قرار بوده به بازیکنان ما چقدر پول برسد و اکنون چقدر از قرارداد آنان پرداخت شده است.

مدیرعامل باشگاه علیصدر همدان:

علیصدر در راه قهرمانی گام برمی‌دارد

همدان‌پیام: مدیرعامل باشگاه علیصدر همدان گفت: تیم فوتسال همدان با کسب پنجمین پیروزی خود از ۵ بازی در راه قهرمانی و صعود به لیگ دسته اول فوتسال گام برداشته است. عبدالرضا رضاییان اظهار داشت: ما از تمام تجربه خود در فصل گذشته استفاده کردیم و در این فصل تیم را با وسواس بسیار بیشتری جمع کردیم و علاوه بر بازیکنان فصل گذشته بازیکنان با تجربه و خوبی را جذب تیم کردیم و اگر اتفاق غیر منتظره و پیش‌بینی نشده‌ای برای تیم ما نیفتد قطعاً همین روند خوب تا پایان ادامه خواهد داشت. مدیرعامل باشگاه علیصدر همدان تأکید کرد: بازیکنان با غیرت و تعصب برای تیم علیصدر می‌جنگند تا از حیثیت فوتسال همدان به خوبی دفاع کنند و در آینده با صعود به لیگ یک و لیگ برتر باعث رشد خوب این رشته و استعدادیابی در سطح استان باشیم.

در هفته پنجم لیگ دسته دوم فوتسال

علیصدر مقاومت شهرکرد را در هم شکست

همدان‌پیام: هفته پنجم از رقابت‌های لیگ دسته دوم فوتسال با انجام ۵ بازی در گروه جنوب دنبال شد که در یکی از این دیدارها علیصدر همدان پیشتاز رقابت‌ها میهمان مقاومت شهرکرد بود.

در این دیدار تیم علیصدر بازی روان و پرقدرتی به نمایش گذاشت. مقاومت که در بازی مقابل علیصدر از انگیزه بالایی برخوردار بود سعی کرد تا مقاومت کند اما این مقاومت زیاد طول نکشید و مهاجمان علیصدر ۵ بار دروازه حریف را باز کردند و مقاومتِ مقاومت را شکستند.

در این دیدار وحید شانه‌ای دو گل، محمد اصلانی، حمید نجاتی و میثم رضایی برای علیصدر گلزنی کردند. تیم علیصدر با این پیروزی ۱۵ امتیازی شد و همچنان یکه‌تاز صدر جدول است.

در دیگر دیدارها تیم برنا نزدیکترین تعقیب‌کننده علیصدر در یک بازی پرگل میهمان خود آذرخش بندرعباس را ۳-٤ شکست داد و ۱۲ امتیازی شد. تیم کیان سپهر اصفهان ۱-٤ اشترانکوه ازنا را از پیش رو برداشت.

قضاوت این بازی به عهده امید مصداقی، حمیدرضا قدسی، فرامرز حسینی‌نژاد و علی رشیدی داوران همدانی بود و سرانجام دو تیم ته‌جدولی شاهین لردگان و شاهین کرمانشاه نیز ۳-۳ به تساوی دست یافتند.

تیم فوتبال علیصدر که هفته گذشته سرمربیش حسینی استعفا داد در مصاف با مقاومت شهرکرد با هدایت مرتضی عظیمی کمک‌مربی خود به میدان رفت.

علیصدری‌ها به دنبال مربی هستند و گفته می‌شود که این مربی احتمالاً غیربومی است. تیم علیصدر که مدعی شماره یک صعود است دوست ندارد کار به اگر و اما بکشد و تلاش می‌کند تا یک مربی کارآمد را به کار بگیرد.

یکی از مسئولان علیصدر تنها مشکل این تیم را دوری راه دانست و گفت: این هفته در شهرکرد به میدان رفتیم و حالا باید دوباره آماده سفر به بندرعباس شویم و این خستگی و دوری راه حریف جدی علیصدر به شمار می‌رود.

جدول رده‌بندی لیگ دسته دوم فوتسال باشگاه‌های کشور (هفته پنجم)

ردیف	نام تیم	بازی	برد	مساوی	باخت	زده	خورده	تفاضل	امتیاز
۱	علیصدر همدان	۵	۵	–	–	۱۳	۵	+۸	۱۵
۲	برنا خوزستان	۵	۴	–	۱	۲۷	۱۱	+۱۶	۱۲
۳	مس رفسنجان	۵	۳	۲	–	۲۱	۱۰	+۱۱	۱۱
۴	کیان سپهر اصفهان	۵	۲	۲	۱	۱۱	۷	+۴	۸
۵	شاهین کرمانشاه	۵	۲	۲	۱	۱۰	۱۱	−۱	۸
۶	آذرخش بندرعباس	۵	۲	۲	۱	۱۳	۱۰	−۳	۸
۷	شاهین لردگان	۵	۱	–	۴	۱۲	۲۱	−۹	۴
۸	میلاد نور اراک	۵	–	۲	۳	۶	۱۱	−۵	۲
۹	مقاومت شهرکرد	۵	–	۱	۴	۶	۱۸	−۱۲	۱
۱۰	اشترانکوه ازنا	۵	–	–	۵	۱۰	۲۵	−۱۵	–

تاخت و تاز سوارکاران استان در روز ارتش

همدان‌پیام: دومین هفته مسابقات پرش با اسب تقویم ورزشی هیأت سوارکاری استان همدان در سال ۱۳۹۲ با برگزاری مسابقات پرش با اسب «جام ارتش» گرامیداشت ۲۹ فروردین روز ارتش جمهوری اسلامی ایران و افتخارآفرینی نیروی زمینی ورق خورد.

باشگاه سوارکاری ایثار میزبان سوارکارانی از باشگاه‌های ابن‌سینا، اکباتان، شبدیز و آذرخش بود تا چهره برتر این هفته مسابقات در رده‌های D بزرگسالان و نوجوانان در بین ۱۷ سوارکار مشخص شود.

در این هفته نیز حضور چشمگیر تماشاچیان و علاقه‌مندان به اسب و ورزش سوارکاری و مدیرکل ورزش و جوانان استان همدان مشهود بود.

در پایان رقابت‌های رده D بزرگسالان که با حضور ۱۰ سوارکار برگزار شد و دور باراژ رضا شکری با اسب ویرداد از باشگاه سوارکاری ابن‌سینا بدون خطا و زمان ٤۷/۲۰ ثانیه به مقام قهرمانی رسید، ابوالفضل افتخاری با اسب لاکونیت از اکباتان بدون خطا و زمان ٤۷/۸۰ دوم شد و سینا جوشقانی با اسب کوئیک‌نیک از ابن‌سینا با ۸ خطا و زمان ۵۹/٦۰ در جایگاه سوم ایستاد.

در رده D گروه سنی ۱۰ تا ۱۷ سال نیز پس از اینکه سه سوارکار در دور اول با ٤ خطا کار خود را به پایان رساندند، در دور باراژ با یکدیگر به رقابت پرداختند که در پایان امیرهوشنگ صفایی با اسب لازینو از باشگاه سوارکاری شبدیز بدون خطا و زمان ۵۳/۱۷ ثانیه اول شد، امیررضا افلاکیان با اسب ارشک از ابن‌سینا بدون خطا و زمان ۵۵/۵۸ در جایگاه دوم ایستاد و کیانا احمدی با اسب نانی از شبدیز با ۸ خطا و زمان ۵۷ ثانیه در مقام سوم قرار گرفت.

در پایان رقابت‌ها به نفرات برتر ۱۵ میلیون ریال جوایز نقدی و غیرنقدی اهدا گردید.

خبر

عکاس ورزشی ویلچرسوار شد

همدان‌پیام: یکی از عکاسان ورزشی همدان که همیشه در سرما و گرما در اماکن ورزشی حضور دارد این روزها ویلچرسوار شده است. پرویز ترتیبیان از عکاسان قدیمی و شاید نخستین عکاس ورزشی استان در سال‌های اخیر باشد که همیشه حضور پررنگی در اماکن ورزشی داشت و صحنه‌های زیبایی را با دوربین خود شکار می‌کرد.

اما این روزها خود در دام صیاد طبیعت گرفتار آمده است. این عکاس ورزشی که در این دنیای وانفسا تنها یک دوربین دارد در هفته‌های اخیر با بیماری دست و پنجه نرم می‌کند. ترتیبیان چندی است که از ناحیه مهره‌های کمر دچار مشکل شده و توانایی ایستادن و راه رفتن ندارد و به همین منظور سوار بر ویلچر شده است و زندگی خود را در ورزشگاه قدس می‌گذراند.

وی که از نظر مالی وضعیت خوبی ندارد و مورد توجه تنی چند از خیران و پیشکسوتان ورزش استان شده، گویا قرار است هزینه عمل جراحی وی را تقبل کنند.

ترتیبیان زحمات زیادی در عرصه عکاسی کشیده است و انتظار می‌رود جامعه ورزش همدان در این روزها به یاری وی بیاید و همراه با پیشکسوتان ورزش استان هزینه درمان این عکاس ورزشی را تقبل کنند تا دوباره وی بتواند بر روی پاهای خود بایستد و در میادین ورزشی به شکار سوژه‌ها برود.

اداره ورزش و جوانان استان محلی را در ورزشگاه قدس برای اقامت وی تعیین کرده است. ترتیبیان در دنیای بی‌کسی چشم به حمایت اهالی ورزش دارد تا بتواند از دام این بیماری رهایی پیدا کند. برای شفای این عکاس ورزشی دست به دعا برمی‌داریم و از خداوند منان برای وی آرزوی سلامتی داریم.

گوناگون

goonagoon@hamedanpayam.com

چند عادت بد و راه‌های ترک آنها

همدان‌پیام: همه ما عادت‌های بدی داریم که دوستشان نداریم، اما از بین بردن آنها چندان هم راحت نیست؛ زیرا بیشتر این عادت‌ها را ناآگاهانه انجام می‌دهیم.

نخستین قدم برای از بین بردن این نوع رفتارها، یافتن آگاهی در مورد آنها و پی بردن به اشتباه است. سپس، جایگزین کردن آن عادت با رفتاری دیگر است که هدف مشترکی را دنبال می‌کند. سرانجام، این رفتار به یک عادت خوب تبدیل می‌شود. البته راهکارهای دیگری نیز برای از بین بردن عادت‌های بد وجود دارند که ما تعدادی از آنها را در ادامه برایتان عنوان کرده‌ایم.

◣ جویدن ناخن

اگر جزو افرادی هستید که همیشه دستان خود را مخفی می‌کنید چون ناخن‌هایتان را تا گوشت جویده‌اید، زمان آن رسیده تا این عادت را ترک کنید. بهتر است ابتدا بدانید پیش از جویدن ناخن چه کاری می‌کنید. آیا به دنبال لبه‌های ناهموار و دندانه‌دار می‌گردید، سپس دستتان را به دهان می‌برید؟ پیش از آنکه دست خود را به طرف صورتتان ببرید، مشت خود را گره کنید. این کار را تا زمانی ادامه دهید که تمایل شما به جویدن ناخن‌ها از بین برود.

زمانی که احساس کردید در این کار پیشرفت کرده‌اید و می‌توانید این عادت را ترک کنید از ناخن‌هایتان به خوبی مراقب و از زیبایی آن لذت ببرید.

◣ شکستن بند انگشتان

شاید شما از شکستن بند انگشتان خود و شنیدن صدای آن لذت ببرید، اما به دلیل اینکه این صدا برای دیگران چندان جالب نیست، می‌خواهید این عادت خود را ترک کنید.

برای این کار از رفتارهای رقابتی استفاده کنید؛ به طور مثال، به جای شکستن بند انگشتان خود کار دیگری انجام دهید.

مشت کردن یک دست خود یا بیرون کشیدن انگشتان باعث می‌شود از شکستن آنها خودداری کنید. برای فرونشاندن احساس لذت حاصل از شکستن انگشتان، موفقیت‌های خود – وقتی توانستید یک رفتار دیگر را جایگزین این عادت بد خود کنید – و بازگشت‌هایتان به عادت بد را ثبت کنید.

◣ بادکردن آدامس

شاید شما از صدای ترکاندن آدامس در دهان خود لذت ببرید، اما این صدا برای دیگران بسیار آزار دهنده است. برای اینکه ترک آدامس جویدن برایتان آسان‌تر شود، بهتر است نفس عمیق بکشید و کارهای آرام کننده انجام دهید. اگر آدامس را برای هضم غذا یا خوش بو کردن دهان خود می‌جوید بهتر است به جای آن از قرص‌های نعنا استفاده کنید.

◣ وسط حرف کسی پریدن

شاید دوست داشته باشید تفکرات خود را به دیگران بگویید، اما وقتی کسی در حال صحبت کردن است بهتر است زبان به دهان بگیرید و چیزی نگویید تا حرفش تمام شود. سعی کنید به حرف‌های دیگران با دقت گوش کنید. هر چه با علاقه بیشتری به حرف‌های طرف مقابل گوش کنید، کمتر دوست دارید تا وسط حرف او بپرید و نظر دهید.

اگر فرد صحبت کننده برای لحظه‌ای صبر کرد تا فکرش را جمع کند یا نفس بکشد، از این فرصت برای حرف زدن استفاده نکنید. در این لحظه، نفس عمیق بکشید، در ذهن خود از یک تا ۱۰ بشمارید.

◣ خوردن غذا با سروصدا

شاید خودتان هم متوجه شده باشید که هنگام خوردن غذا خیلی سروصدا می‌کنید، اما دلیل آن را نمی‌دانید. صدای خود را هنگام خوردن غذا ضبط کنید تا ببینید چه صدایی می‌دهد. پیدا کردن صدای خاص به شما کمک می‌کند تا راه حل مناسب را برای آن بیابید؛ اینکه چه زمانی و چگونه زبان خود را حرکت دهید، آرام‌تر بجوید، لقمه‌های کوچک‌تری در دهان خود بگذارید و هنگام جویدن غذا دهان خود را ببندید. وقتی همراه کسی غذا می‌خورید بهتر است همه این مسائل را رعایت کنید.

◣ یواشکی نگاه انداختن به کارهای دیگران

به گزارش برترین‌ها، این کار در واقع تجاوز به حریم شخصی افراد است. تصور کنید فردی بخواهد یواشکی در کار شما فضولی کند. چه حالی به شما دست می‌دهد؟ یا حتی تصور کنید که طرف مقابل شما را برای این کار جلوی تعداد زیادی آدم سرزنش کند! تصور این نوع آبروریزی و خجالت می‌تواند شما را از انجام این عادت زشت بازدارد.

◣ ناآرام بودن

حرکت کردن در اطراف در نتیجه اضطراب‌هایی که دارید، شما را آدم ضعیفی نشان می‌دهد. برای جلوگیری از این فکر، ببینید در موقعیت‌های مختلف با دستان خود چه کاری انجام می‌دهید. اگر ایستاده‌اید دستان خود را در دو طرف بدنتان رها کنید و تصور کنید آنها به پهلوهای شما چسبیده‌اند و نمی‌توانید آنها را تکان دهید.

جدول ۱۷۶۳

افقی:

۱- کشور اروپائی - نوعی نان - حرارت بدن ۲- در بازی میزنند - چشمه - اندک - کالبد ۳- آزادگان - سازمان فضایی آمریکا ٤- جامه - سرباز نیروی دریایی - جوجه مرغ ۵- بی بی - عدد خیطی ٦- حرف نگفتنی - در دل افکندن مطلبی - علامت مفعولی - از حروف یونانی ۷- میمنت - کجاست - آلونک ۸- از اثرهای معروف اسماعیل فصیح ۹- پایه کارمند - دور دهان - صحرا ۱۰- درد - ضمیر جمع - فرهنگ لغت فرانسوی - ساز شاکی ۱۱- بازی نفس گیر ! - از حروف یونانی ۱۲- جوهر و حقیقت چیزی - امتداد یافته - بلند مرتبه ۱۳- بزه و جرم - صفرا ١٤- ظرف روغن - بخار دهان - کشتی جنگی - خواست عرب ۱۵- باب روز - صفت ابرو - فشار سنج

عمودی:

۱- ثانویه - ضخیم نیست - گاز ۲- دوستی - سود حرام - افشای راز - کف روی مایعات ۳- دلواپس - ایالتی در هند ٤- شیره چغندر قند - قوای نظامی یک کشور - شیرینی تر ۵- عزرائیل - نیز ٦- گل سرخ - سیاره زهره - بالای فرنگی - حیوان مفید ۷- کشور نوشابه - لحظه کوتاه - رازقی ۸- از اثرهای معروف مصطفی جمشیدی ۹- از هفت سینها - دوستی و علاقه - برافروختگی ۱۰- شهر نیروگاه - ذهب - نیلوفر - حرف تعجب ۱۱- نا پیدا - دسته ای از اعضای یک حزب ۱۲- فوت - جوهر قلیا - پایتخت فلزی ۱۳- عضو بدن - بانوی فرانسوی ١٤- کم حجم و نازک - واحد تنیس - برکت سفره - نت ششم ۱۵- میوه نیکو - پوست دباغی نشده - از شهرهای خراسان

حل شماره قبل

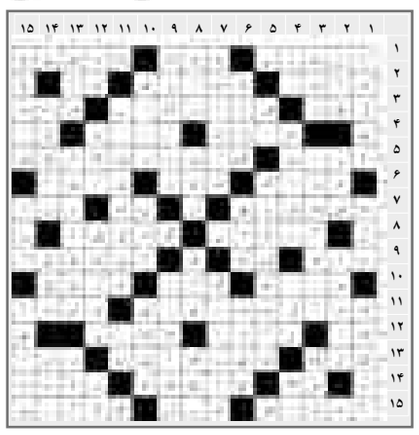

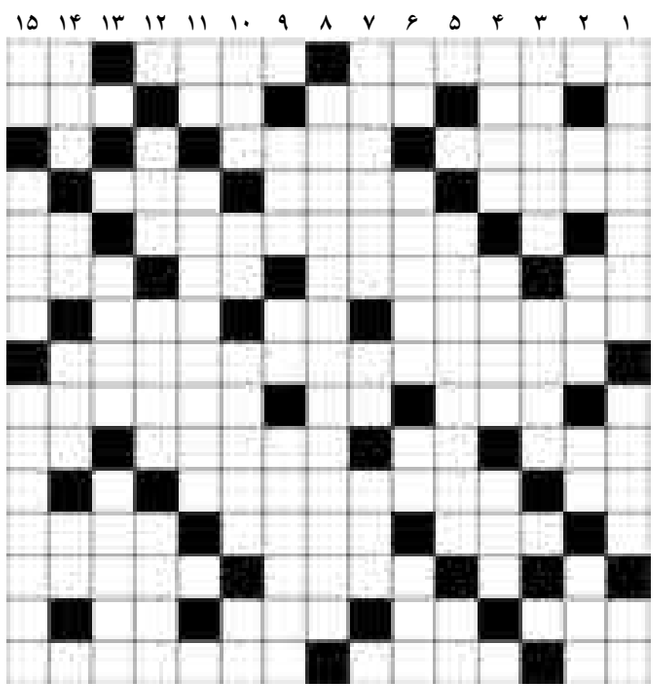

عطارباشی

گاهی به داروخانه خانگی سری بزنید

همدان‌پیام: قفسه داروها یا کشو و کابینتی که داروهای مورد نیاز اعضای خانواده در آن قرار دارد یکی از بخش‌هاست که حتماً باید تمیز شود؛ اما چگونه تمیز کردن آن هم نکته مهمی است که نباید از کنار آن به سادگی گذشت.

خیلی از خانم‌ها داروها را از داخل کمد و کابینت بیرون می‌آورند، کف کمد را تمیز می‌کنند و دوباره داروها را سرجای قبلی برمی‌گردانند؛ اما متخصصان هشدار می‌دهند و می‌گویند مرتب کردن داروها کاری دقیق‌تر و مهم‌تر از پاک کردن گرد و غبارهای داخل کمد است.

اگر داروهای متفاوت برای مدتی در خانه شما باقی مانده است، حتماً با دقت آنها را کنترل کنید و تاریخ انقضا را بررسی کنید؛ چراکه بسیاری از داروها با گذشت زمان دیگر قابل استفاده نیستند و حتماً باید دور ریخته شوند.

البته خیلی‌ها فکر می‌کنند وقتی دارو مدت زیادی در خانه بماند، فقط اثرش کمتر از قبل می‌شود و باز هم می‌توان آن را مصرف کرد، در حالی که داروسازان هشدار می‌دهند، در صورتی که تاریخ مصرف دارویی گذشته باشد، نه تنها اثرش از بین می‌رود؛ بلکه حتی ممکن است مضر هم باشد و سلامت فرد مصرف کننده را به خطر بیندازد؛ بنابراین به تاریخ مصرف روی جعبه یا قوطی دارو توجه کنید و آن را جدی بگیرید. توصیه می‌شود حتماً هر از گاهی (حداقل سالی یک بار) داروها را کنترل کنید و آنهایی را که تاریخ‌شان گذشته است، دور بریزید.

بعضی‌ها هم دوست دارند زودتر طبقه داروها را سبک کنند؛ برای همین معمولاً وقتی تعدادی از قرص‌ها مصرف می‌شود، بسته آن را قیچی می‌کنند و تکه‌های مصرف شده را به همراه قوطی دارو دور می‌اندازند، در حالی که اطلاعات دارو و مواردی مانند تاریخ انقضای محصول اغلب روی جعبه یا در کناره‌های آن نوشته شده است و به همین دلیل توصیه می‌شود پس از باز کردن و استفاده از داروها، جعبه یا حداقل برچسب آن را دور نیندازید یا قسمت‌هایی از آن را قیچی نکرده و از بین نبرید.

ویتامین‌ها نیز از این قاعده مستثنا نیستند؛ یعنی پس از انقضای تاریخ مصرف، نه تنها اثرشان کمتر می‌شود، بلکه حتی ممکن است اثری معکوس داشته و سلامت فرد را تهدید کند.

◣ همه داروها فاسد می‌شود

شاید فکر کنید فقط قرص‌ها و شربت‌ها تاریخ مصرف دارند و قطره‌ها یا آمپول‌ها را می‌توانید هر وقت دوست داشتید، مصرف کنید.

با توجه به استریل بودن قطره‌ها، زمانی که درِ قطره‌ای باز می‌شود معمولاً بیشتر از چهار هفته قابل استفاده نخواهد بود؛ بنابراین پس از گذشت این مدت حتماً باید باقی‌مانده قطره را دور بریزید.

اسپری‌ها هم معمولاً پس از گذشت مدتی بعد از باز شدن، قابل مصرف نخواهند بود و باید با خواندن اطلاعات روی دارو، از تاریخ مصرف دقیق اسپری مطمئن شد. آمپول‌ها و سرنگ‌ها هم تاریخ مصرف دارند که حتماً قبل از استفاده باید به آن دقت کنید. کرم‌ها و پمادها هم همین طور است و باید تاریخ انقضای آنها را مورد توجه قرار داد.

◣ بهترین مکان برای نگهداری داروها

اگر می‌خواهید بهترین مکان برای نگهداری داروها را بشناسید و با خیال راحت دارو را آنجا بگذارید، بدانید قسمت‌هایی از خانه که رطوبت زیادی دارد، گرم است یا دارو در معرض نور خورشید قرار می‌گیرد، برای نگهداری داروها مناسب نیست و در مقابل بهترین مکان برای قرار دادن آنها جایی است که نور کمتری دارد و به نسبت خنک است. به گزارش سلامت نیوز، در صورتی که دارو در شرایط مناسبی نگهداری شود تا زمانی که تاریخ مصرفش به پایان نرسیده باشد، می‌توانید آن را مصرف کنید، اما اگر مکان قرار گرفتن دارو مناسب نباشد؛ حتی ممکن است زودتر از تاریخی که روی آن درج شده است، فاسد شود و قابل مصرف نباشد.

farhang@hamedanpayam.com adab@hamedanpayam.com

روزنامه همدان پیام

یک‌شنبه ● ۱ اردیبهشت‌ماه ۱۳۹۲ ● ۱۰ جمادی‌الثانی ۱۴۳۴ ● ۲۱ آوریل ۲۰۱۳
سال نهم ● شماره ۱۷۶۳

روزنامه صبح استان
اجتماعی، سیاسی، فرهنگی، اقتصادی
صاحب امتیاز و مدیر مسئول:
نصرت ا... طاقتی احسن
سردبیر: یدا... طاقتی احسن
نشانی: همدان، ابتدای خیابان مهدیه
روبروی دبیرستان شریعتی، ساختمان پیام
صندوق پستی: ٦٦٦ - ٦٥١٥٥
تلفن: ۸۲٦٤٤۳۳ (ویژه) سردبیر: ۰۹۱۸۳۱۵۱٤۳۷
نمابر: ۸۲۷۹۰۱۳ آگهی: ۸۲٦٤٤۳۳
لیتوگرافی و چاپ: پیام رسانه (۸۲۷٤۰۸۲ - ۰۸۱۱)

پیام تاریخ تمدن و فرهنگ مادستان

اوقات شرعی

اذان ظهر	۱۳:۱۵
غروب خورشید	۱۹:۵۳
اذان مغرب	۲۰:۱۲
نیمه شب شرعی	۰۰:۳۰
اذان صبح فردا	۰۵:۰۸
طلوع خورشید فردا	۰۶:۳۷

آب و هوا

پیش‌بینی وضع هوا:

نیمه ابری همراه با بارندگی پراکنده و وزش باد

شهرستان	همدان	ملایر	تویسرکان	نهاوند	کبودراهنگ	زرین	قاسمیه	قهاوند	اسدآباد	بهار
▲	۱۹	۲۰	۱۸	۲۰	۲۰	۱۹	۱۹	۲۰	۱۸	۱۹
▼	۴	۴	۵	۵	۴	۲	۲	۲	۲	۳
☁	۵۵	۵۰	۵۰	۵۰	۵۵	۶۰	۵۵	۵۰	۶۰	۵۵

حکمت

با فرودست خود مهربان باش
تا فرادستت با تو مهربان باشد .

امام علی (ع)

پایگاه اینترنتی..... www.Hamedanpayam.com
سامانه پیامک..... ۱۰۰۰۶۰۶۶

ارتباط با روزنامه..... info@Hamedanpayam.com
Hamedanpeyam@yahoo.com
ارتباط با مدیرمسئول..... modir@Hamedanpayam.com
ارتباط با سردبیر..... sardabir@Hamedanpayam.com
سرویس آگهی..... agahi@hamedanpayam.com
سرویس اشتراک..... eshterak@hamedanpayam.com
چاپخانه پیام رسانه..... litohoma@yahoo.com
chap@hamedanpayam.com

عکس روز

خبر

پرستویی:

بعید می‌دانم کسی بتواند راه «سعدی افشار» را ادامه دهد

همدان پیام: پرویز پرستویی گفت: بعید می‌دانم کسی را بتوانیم داشته باشیم که راه سعدی افشار را ادامه بدهد.

این بازیگر در گفت‌وگو با ایسنا، با ابراز تاسف از درگذشت سعدی‌افشار از آن به عنوان تنها بازمانده نمایش سنتی در ایران و سیاه‌بازی نام برد و اظهار کرد: او یادگار آئین‌هایی بود که امروز فراموش شده است. این ضایعه را به همه کسانی که دستی در عرصه نمایش دارند و تمام جامعه هنری تسلیت می‌گویم.

وی افزود: رفتن سعدی افشار داغی است که باید امروز نگران شد که دیگر نمایش سنتی نخواهیم داشت.

پرویز پرستویی چندی پیش هنگام بیماری سعدی‌افشار در گفت‌وگویی با ایسنا برلزوم حمایت از آخرین بازمانده نسل سیاه‌بازی در ایران تاکید کرده بود و اعلام داشت: مطالبی را درباره تنهایی ایشان این روزها خواندم که بسیار مرا متأثر کرد. یادمان نرود سعدی افشار زمانی چارلی چاپلین ایران بوده و شادی را به لبان بسیاری نشانده است و در حال حاضر تنهاست و کسی در کنارش نیست. او که سال‌ها به هنر این مملکت خدمت کرده، نباید در خانه‌اش چشم به راه کسی باشد که بخواهند سراغی از او بگیرند. امیدوارم حکایت سعدی افشار حکایت آن جانباز نشود که داروهایش را قطع کردند و اشکهایش را درآوردند.

پرستویی با بیان این که هنرمند همیشه مهجور است اظهار کرد: بیاییم او را دریابیم از مسئولین هیچوقت کمک نخواهیم و معتقدم آنها به کمک ما نیاز دارند اما از اهالی محترم هنر تقاضا می کنم تک تک جمع شویم و به هر شکلی که می‌شود حمایت خودمان را از سعدی افشار اعلام کنیم و در آستانه جشنواره فجر که همه تلاش می‌کنند کدورت‌ها کنار رود، همه به احترام این جشن کنار هم جمع شوند و یادی از این هنرمند بکنیم.

سعدی افشار هنرمند سیاه باز ۳۰ فروردین ماه از دنیا رفت.

گزارش

فرهنگ کتابخوانی باید به روز شود

مرتضی بیات

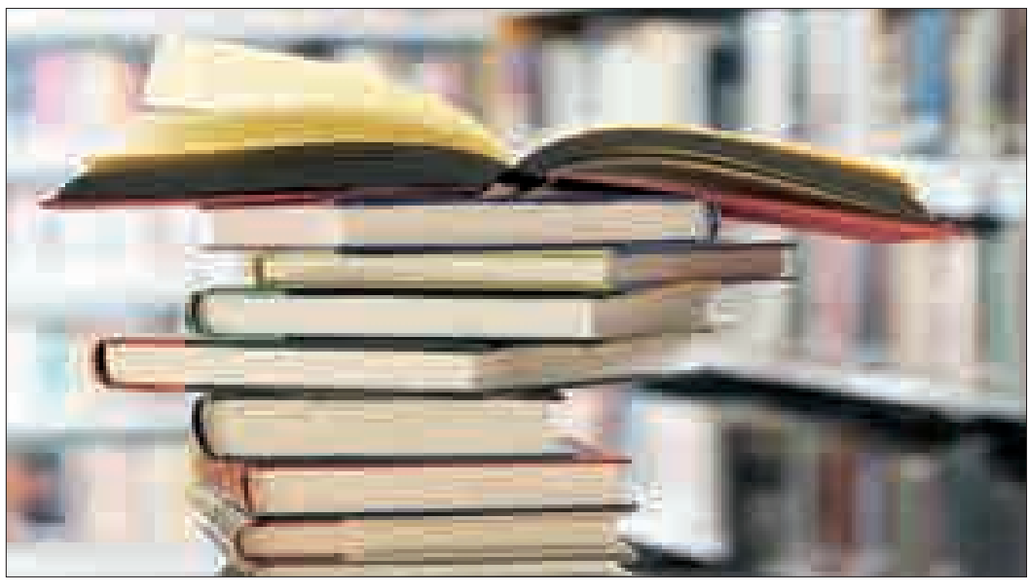

همدان‌پیام: ١٤ آبان ماه ١٣٦٦ که نخستین دوره نمایشگاه بین‌المللی کتاب تهران در انتهای بزرگراه شهید چمران برپا شد شاید کمتر کسی فکر می‌کرد که با ثبت چنین رویداد فرهنگی در تقویم اجرایی حوزه فرهنگ و هنر (اردیبهشت‌ماه) نمایشگاه کتاب بعدها به یکی از پرمخاطب‌ترین رخدادهای فرهنگی کشور تبدیل شود.

شرکت ناشران داخلی و خارجی در حوزه‌های مختلف نشر و بازدید میلیون‌ها نفر از علاقه‌مندان و دوستداران کتاب در ۲۵ دوره برگزاری جشن کتاب نه تنها اعتباری خاص به آن بخشیده؛ بلکه در هر دوره فراتر از تصور و برنامه‌ریزی‌های انجام شده مورد استقبال مردم قرار گرفته است و به نوعی شاید بتوان آن را حماسه‌ای فرهنگی در ابتدای هر سال نامید.

نمایشگاه بین‌المللی کتاب تهران با ۲۵ دوره برگزاری یکی از برجسته‌ترین نمایشگاه‌های بین‌المللی کتاب در سراسر جهان بویژه در سطح منطقه و جهان اسلام است.

حضور بیش از ۲ هزار ۵۰۰ ناشر داخلی و ۱۷۰۰ ناشر خارجی و بازدید بیش از ۵ میلیون نفر از این نمایشگاه جایگاهی ویژه به آن داده است و حالا انعکاس تازه‌ترین اخبار رسانه‌ای در این زمینه بیانگر آن است که ستاد برگزاری نمایشگاه گویا در تلاش است تا بیست و ششمین نمایشگاه بین‌المللی کتاب تهران را در تاریخ ۱۱ تا ۲۱ اردیبهشت ۱۳۹۲ برپا کند.

نمایش جدیدترین دستاوردهای علمی داخلی و خارجی

برگزاری این نمایشگاه فرصتی شده است برای علاقه‌مندان به کتاب، به گونه‌ای که علاقه‌مندان می‌توانند در کمترین وقت و با هزینه‌ای مناسب کتاب‌های مورد نیاز خود را از این نمایشگاه تهیه نمایند.

عباس رسولی جامعه‌شناس همدانی در این خصوص معتقد است: برگزاری نمایشگاه کتاب اتفاق مثبتی است؛ چراکه در این مکان دوستداران کتاب شاهد به نمایش درآمدن جدیدترین دستاوردهای علمی کشور و جهان می‌باشند.

هر آن که اهل علم و مطالعه باشد می‌تواند از مطالب و اطلاعات روز دنیا در این محیط استفاده کند همچنین ناشران با انتشارات کشورهای پیشرفته بیشتر آشنا شده و از نکات مثبت آنها در جهت رشد علمی خود بهترین استفاده را می‌برند.

این استاد دانشگاه افزود: اما مشکل اساسی ما در این برهه از زمان میزان مطالعه کتاب است؛ چراکه درصد بالایی از افراد حتی نسبت به مطالعه کتاب‌های در دسترس خود آنگونه که باید و شاید شتاب نمی‌کنند و بعضاً عنوان می‌شود آنها کتاب‌هایی را که در اختیار دارند به صورت دقیق و کامل مطالعه نمی‌کنند چه برسد به اینکه منابع جدیدی در اختیار آنها قرار گیرد. به عبارت دیگر می‌توان ادعا کرد بازدید از نمایشگاه برای برخی افراد حالت نمایشی دارد و بس.

به منظور استفاده بهینه از این فرصت می‌توان گفت در درجه اول فرهنگ کتابخوانی و کتابداری باید برای علاقه‌مندان معرفی شود؛ تا اینکه فرهنگ مطالعه به خوبی در جامعه نهادینه شود.

نمایشگاه کتاب رخداد فرهنگی در کشور

همچنین در این زمینه یک کارشناس فرهنگی با بیان اینکه نمایشگاه کتاب بزرگترین رخداد فرهنگی کشور است، گفت: این نمایشگاه شاید یکی از معدود برنامه‌هایی باشد که مشارکت تمام اقشار جامعه را به همراه داشته؛ به نحوی که از دانشجو گرفته تا اهالی فرهنگ و هنر و رسانه همچنین اساتید حوزه و دانشگاه و عموم مردم علاقه‌مند به کتاب و مطالعه برای برپایی آن از مدت‌ها قبل روزشماری می‌کنند که این خود تأثیر بسزایی در حوزه ترویج فرهنگ مطالعه کتاب و ایجاد پویایی خاصی در آثار مکتوب حتی در شهرستان‌ها دارد و نمونه‌های آن را می‌توان در برپایی نمایشگاه‌های کتاب در دیگر ایام سال و استقبال دانشجویان مؤسسات آموزش عالی و حتی کارکنان ادارات مختلف استان مشاهده کرد.

حال آنچه مسلم است برگزاری نمایشگاهی با چنین سطح گستردگی علی‌رغم نتایج و دستاوردهای مثبت خود در بخش‌های مختلف، نمی‌تواند به تنهایی در بالا بردن میانگین کتابخوانی کشور نقش مهمی داشته باشد.

در دنیای مدرن امروز با افزایش حجم رسانه‌های دیداری و شنیداری و اینترنت باید در این زمینه از نو اندیشید و با اقدامات کارشناسی در رفع مشکلات موجود به صورت زیربنایی و اصولی وارد عمل شد که یکی از این راهکارها در این زمینه تشویق کودکان به مطالعه از سنین پایین حتی در مقاطع پیش از دبستان است و راهکار دیگر را می‌توان در تعریف برنامه‌های جامع در جهت حمایت از نویسندگان و اهل قلم، تقویت ناشران و استفاده از تکنولوژی‌های جدید و برتر جهانی که با ذائقه مخاطبان داخلی سازگارتر است عنوان کرد.

معرفی کتاب

دانشنامه فرهنگ مردم به بازار نشر آمد

همدان‌پیام: جلد نخست دانشنامه فرهنگ مردم با همکاری ۱۰۰ پژوهشگر به بازار نشر آمد.

نخستین جلد از دانشنامه فرهنگ مردم با حضور چهره‌های زیادی از پژوهشگران فرهنگ مردم و دیگر شاخه‌های علوم انسانی توسط مرکز دایره‌المعارف بزرگ اسلامی راهی بازار نشر شد.

به گزارش مهر، محمد جعفری قنوانی محقق و از ویراستاران ارشد دانشنامه فرهنگ مردم درباره نخستین جلد منتشر شده از این دانشنامه گفت: این دانشنامه از طرف مرکز دایره‌المعارف بزرگ اسلامی منتشر می‌شود و قرار است یک مجموعه ۱۰ جلدی باشد.

در حال حاضر جلد اول این دانشنامه که در روزهای پیش از عید آماده شده بود، به بازار نشر عرضه شده است که از حرف الف و کلمه «آب» آغاز شده و به حرف ب و کلمه «باران» ختم می‌شود.

ایران و جهان

«گذشته» اصغر فرهادی رسماً نامزد نخل طلای جشنواره کَن شد

همدان‌پیام: فیلم «گذشته»، جدیدترین ساخته اصغر فرهادی که از مدت‌ها قبل به عنوان یکی از فیلم‌های بخش رقابتی کن بر سر زبان‌ها بود، در شصت‌وششمین دوره این جشنواره برای دریافت نخل طلا رقابت خواهد کرد.

پس از گمانه‌زنی‌های فراوان، جدیدترین ساخته «اصغر فرهادی» رسماً به بخش رقابتی جشنواره فیلم کن دعوت شد.

ششمین ساخته بلند اصغر فرهادی روز پانزدهم می (۲۵ اردیبهشت) همزمان با آغاز جشنواره کن در فرانسه اکران خواهد شد.

تزیین‌ها

همدان‌پیام: بانوی پیر ژاپنی با یک بغل داستان کوتاه راهی نمایشگاه بیست و ششم می‌شود. مجموعه داستان «هفده هجا» نوشته هیسایی یاماموتو، نویسنده ژاپنی همزمان با نمایشگاه کتاب در ایران منتشر می‌شود.

به گزارش مهر، مجموعه داستان «هفده هجا» شامل هفت داستان کوتاه از این نویسنده با ترجمه مشترک بابک اشرف‌خانی و مازیار ادیب نصرت از سوی نشر افکار منتشر می‌شود.

طلا و ارز

نوع ارز و طلا	قیمت فروش(ریال)
یورو	-
دلار آمریکا	-
پوند انگلیس	-
درهم امارات	-
سکه تمام بهار طرح قدیم	۱۲۷۰۰۰۰۰
سکه تمام بهار طرح جدید	۱۳۱۳۰۰۰۰
سکه نیم بهار	۶۶۸۰۰۰۰
سکه ربع بهار	۴۱۴۰۰۰۰
یک گرمی	۲۹۵۰۰۰۰
یک گرم طلای ساخته نشده ۱۸ عیار	۱۲۵۵۸۲۹

*نکته: نرخ اعلام شده در این جدول از خبرگزاری فارس برداشت شده است. در حال حاضر هیچ منبعی نرخ ارز را اعلام نمی کند و جدول نرخ ارز سایت نرخ فا هم حذف شده است.

مناسبت

پاییز "بهار" در آغاز اردیبهشت

همدان‌پیام: در روزی که بنام بزرگ سخن سرای ادب فارسی نامگذاری شده است مقارن است با پاییز عمر بزرگ شاعری دیگر از دوران معاصر و تقارن‌های این‌گونه به نوعی نشان‌دهنده غنای ایران در داشتن اهالی فرهنگ، ادب، تمدن و تاریخ ستودنی است.

امروز یکشنبه اول اردیبهشت ماه سالروز درگذشت محمد تقی بهار است. محمد تقی ملک‌الشعرای بهار روز ١٦ آبان‌ماه ١٢٦٥ در محله سرشور مشهد به دنیا آمد.

بهار که در سنین کودکی از قریحه‌ای ادبی برخوردار بود، در همین زمینه به تحصیل پرداخت. از سن ١٤سالگی به اتفاق پدر در راه آزادی گام برداشت و در سال ١٣٢٤ بعد از مرگ پدرش وارد سیاست شد.

وی که دستی بر قلم داشت، نخستین مقالات سیاسی اجتماعی خود را در روزنامه «طوس» و سایر نشریات با امضای م. بهار منتشر کرد. ضمن اینکه بسیاری از شعرهای مهیج و ضداستبدادی و طنزهای تلخ او که مملو از تأسف بر وضع موجود و تمجید از مشروطه و مشروطه‌خواهان بود نیز در همین ایام در روزنامه‌های مختلف به چاپ رسید.

بهار در سال ١٣٣٤ با ایجاد جمعیتی به نام «دانشکده»، شاعران و نویسندگان جوان را دور خود گردآورد و راهی را که فراگرفته بود، به آنان آموخت و مکتب تازه‌ای از نثر و نظم ایجاد کرد.

«مجله دانشکده» را که ناشر افکار و آثار وی و اعضای جمعیت بود، دایر کرد. در این مجموعه ادبی، مقاله‌های تاریخی به قلم آشتیانی و کسروی و مقاله‌های ادبی بهار منتشر می‌شد.

همچنین نطق‌ها و خطابه‌های بهار در زمان وکالت دوره سوم، چهارم، پنجم، ششم و پانزدهم مجلس شورای ملی و دیگر نطق‌های او، به علاوه مقالات او چه در روزنامه‌ها و چه در مجله «دانشکده» از آثار مهمش به شمار می‌آید.

علت افسانه‌های زندگی سعدی چیست؟

چرا ماجرای حقیقی زندگی سعدی‌شیرازی، شاعری که امروز شعر و تصویر آرامگاهش بر اسکناس‌ها و نامش بر کوی و خیابان‌های بسیاری نشسته است، با این همه شهرت در پس پرده‌های ابهام و افسانه پنهان مانده است؟

محمدعلی فروغی در مقدمه تصحیح خود بر کلیات سعدی می‌نویسد: درباره زندگی سعدی نگارش بسیار اما تحقیق کم بوده است و باید تصدیق کرد که خود شیخ بزرگوار نیز در گمراه ساختن مردم درباره خویش اهتمام ورزیده، زیرا برای پروردن نکات حکمتی و اخلاقی، حکایتی ساخته و وقایعی نقل کرده و شخص خود را در آن وقایع دخیل نموده و از این حکایت فقط تمثیل در نظر داشته است؛ نه حقیقت.

به این ترتیب است که یافته‌های دقیق و مورد اعتماد از زندگی سعدی بسیار اندک هستند مثلاً محققان شک دارند که سعدی‌شیرازی در واقعیت هم به همه سفرهای دور و درازی که در آثارش آورده، رفته باشد.

شک و شبهه درباره زندگی وی بسیار است، اما در اثرگذاری قدرتمندانه او بر ادب و حتی زبان پارسی کمتر کسی تردید دارد.

بی‌گفتگو سعدی‌شیرازی از مشهورترین شاعران پارسی‌زبان است. در گذشته‌های اندکی دور، اثر معروفش «گلستان»، متن درسی مکتب‌ها و مدرسه‌ها بوده است و پارسی‌آموزان با آثار او مشق زبان و ادب پارسی می‌کرده‌اند.

گفته می‌شود که سعدی‌شیرازی در حوالی سال ٦٠٦ هجری در شیراز متولد شده، در کودکی پدرش را از دست داده، در جوانی به بغداد رفته و آنجا در مدرسه نظامیه و حوزه‌های دیگر به درس و بحث و تکمیل علوم دینی و ادبی پرداخته است. سفرهایی به عراق و شام و حجاز داشته، به سفر حج هم رفته است.

به گزارش ایسنا، سعدی پس از چند سفر دوباره به شیراز بازگشته است. دوران هجوم مغول بوده و به همت اتابکِ فارس، ابوبکر بن سعد زنگی، شیراز به پناهگاه دانشمندان در برابر حمله دشمن تبدیل شده، سعدی نیز مقامی خاص در دربار پیدا کرده و به صحبت اتابک جوان، سعد بن ابوبکر پرداخته است. به نظر می‌رسد تخلص «سعدی» هم برگرفته از نام این اتابک است.

کلام سهل و ممتنع سعدی در آثار نظم، محکم و گیرا و در آثار نثر، آهنگین و مسجع است.

اهل ادب و حتی خود سعدی لقب‌هایی چون «استاد سخن»، «پادشاه سخن» و «شیخ اجل» را برازنده شاعر دانسته‌اند. بسیاری از جمله‌ها و شعرهای او نیز برای پارسی‌زبانان ضرب‌المثل شده‌اند. شعر «بنی‌آدم» از معروف‌ترین آثار سعدی است. گفته می‌شود این شعر بر سردر ورودی تالار ملل سازمان ملل متحد در نیویورک نقش بسته است، اما در درستی این مطلب تردیدهایی وجود دارد.

عده‌ای می‌گویند نه این شعر را در مکان یادشده دیده‌اند و نه سندی برای اثبات ادعای درج شدن این شعر بر سردر یادشده در دست وجود دارد.

سعدی در میان عامه پارسی‌زبانان با نثر «گلستان» و نظم «بوستان» مشهور است. غزلیات او اما از عالمی به کلی متفاوت در دنیای ذهن و زبان سعدی خبر می‌دهند.

گفته می‌شود او دلی عاشق و شیدا داشته و این همه شور و نشاط عاشقانه در غزلیات از این دل شوریده برآمده است.

از سعدی علاوه بر غزلیات، بوستان و گلستان، بسیاری آثار نظم و نثر دیگر هم برجای مانده است که همه را در قالب کلیات سعدی جمع کرده‌اند.

کلیات سعدی شامل بوستان، گلستان، قصاید عربی، قصاید فارسی، مراثی و مثلثات و ترجیعات، غزلیات، مجالس پنج گانه، نصیحت الملوک و صاحبیه است.

استاد سخن در سال ٦٩٠ یا سالی پس از آن در زادگاه خود از دنیا رفته و در همان‌جا به خاک سپرده شده و از آن زمان تا امروز آرامگاهش میعادگاه علاقه‌مندان اوست.

روز اول اردیبهشت‌ماه در تقویم رسمی کشورمان به ابتکار مرکز سعدی‌شناسی به عنوان روز سعدی نام‌گذاری شده است.

تئاتر

سعدی افشار درگذشت

همدان‌پیام: تئاتر سیاه بازی و تخت حوضی یکی از قدیمی‌ترین نوع نمایش در ایران است. روز ۳۰ فروردین تنها بازمانده نسلی که این تئاتر را به شکل جدی زنده نگه داشته بود درگذشت.

به گزارش میراث فرهنگی، سعدی افشار از مدت‌ها قبل به علت بیماری خانه‌نشین شد و یک بار مورد عمل جراحی قرار گرفت.

سعدا... زحمت‌خواه معروف به «سعدی افشار» در ۱۳سالگی نخستین اجرای سیاه‌بازی را تجربه کرد.

تلویزیون

تدارک برای پخش در رمضان امسال

سریال جدید سعید آقاخانی

همدان‌پیام: سریال «خروس» به کارگردانی سعید آقاخانی که یکی گزینه‌های پخش در ماه رمضان است مراحل پایانی ساخت را سپری می‌کند.

سریال تلویزیونی «خروس» به تهیه‌کنندگی علیرضا ابراهیمی دلیجانی مراحل تدوین را سپری می‌کند و تا به حال تدوین سریال به نیمه رسیده است. به گزارش فارس، پیش از این قرار بود «خروس» در نوروز ۹۲ روی آنتن برود که با توجه به اینکه سریال آماده نشده بود، پخش آن به ماه رمضان موکول شد.

این سریال در ژانر کمدی ساخته می‌شود و حمید لولایی، جواد رضویان، یوسف تیموری، اکبر اکبری مبارکه، مرضیه صدرایی، سپند امیر سلیمانی، مهسا کریم‌زاده، ملیکا شریفی‌نیا، دانیال معصومی، سیروس میمنت، بهشاد شریفی، حمید لیقوانی، کریم قربانی، عاطفه قربانی، عزت‌ا... مهرآوران، بیتا خردمند، اصغر حیدری، سادیا جلالی‌پور، ابراهیم شفیعی، داوود مقدادی و علیرضا درویش در آن نقش‌آفرینی می‌کنند.

«خروس» روایت جالبی از زندگی پدری است که دچار مشکل غیرمنتظره‌ای می‌شود. این مشکل خانواده را به تکاپو می‌اندازد و پسر خانواده با همفکری دوستانش تلاش می‌کند تا چاره‌ای برای رفع این مشکل بیندیشد.

رادیو

اخبار نمایشگاه کتاب را از رادیو کتاب بشنوید

همدان‌پیام: در ایام برگزاری بیست و ششمین نمایشگاه بین‌المللی کتاب تهران علاقه‌مندان می‌توانند اخبار این پروژه فرهنگی را از رادیو کتاب بشنوند.

به گزارش فارس، رادیو کتاب همزمان با برپایی نمایشگاه بین‌المللی کتاب فعالیت خود را به طور مداوم از ساعت ۹ تا ۲۱ تحت عنوان «برنامه‌های ویژه نمایشگاه کتاب» آغاز خواهد کرد.

سینما

سینما

قدس:
سالن شماره یک: **حوض نقاشی**
سالن شماره دو: **تهران ۱۵۰۰**
کانون پرورش فکری: **آدم آهنی**
بهمن ملایر: **رسوایی**
تویسرکان: **کلاه قرمزی و بچه ننه**