پیام تاریخ، تمدن و فرهنگ مادستان
|ISNN: 2322-4665|

روزنامه همدان پیام

www.HamedanPayam.com

سه شنبه ● ۲۱ مهرماه ۱۳۹۴ ● ۲۹ ذی‌الحجه ۱۴۳۶ ● ۱۳ اکتبر ۲۰۱۵
سال یازدهم ● شماره ۲۴۷۲ ● ۱۲ صفحه روزنامه + نیازمندی‌ها ● ۵۰۰ تومان

ایران

برجام باید انسجام بخش باشد
آ ۴

گوناگون

انتقال فرهنگ با رنگ روی دیوارهای شهر
آ ۱۲

اقتصاد

پرونده ۱۰۰ مهندس امضا فروش در شورای انتظامی
آ ۷

ورزش

تنهایی دوباره پاس در قعر جدول
آ ۱۱

مرغ‌های همدان هورمونی نیستند
آ ۳

عمره به این زودی‌ها برقرار نمی‌شود
آ ۵

رفاه شهروندان اولویت کاری شهرداری ملایر
آ ۱۰

تشییع جنازه فاتح قلب همه همدانی‌ها

شکوه احترام به فرمانده

عکس: یونا پاکیزه

▪ حضور پررنگ مردم استان از هر دسته و گروه در آئین تشییع و خاکسپاری سردار سرلشگر شهید همدانی تداعی برگزاری آئین‌های عاشورایی بود

آ ۳

رئیس اداره اجرائیات شهرداری همدان خبر داد

ادامه تخریب قانونی باغات حیدره

آ ۲

دادستان کل کشور در مراسم یادبود سردار همدانی

سردار همدانی با بصیرت و زمان‌شناس بود

آ ۲

مبل و منبت ملایر هنری مهجور در هزار توی زمان

آ ۵

یادداشت روز

کم‌پولی مدیران را منفعل نکند

از ابتدای سال ۹۴، علی‌رغم برداشتن گام‌های نهایی در توافق هسته‌ای کارشناسان و تئوریسین‌های اقتصادی دولت پیش‌بینی سال سخت مالی را داشتند تا به حدی که شرایط امسال را سخت‌تر از سال‌های جنگ عنوان کردند. در چنین شرایطی کمبود منابع و بودجه عوارض و تبعاتی را پدید می‌آورد که دلسردی، تضعیف انگیزه و انفعال مدیریتی از جمله آنهاست. بروز این عوارض با توجه به کاهش چشمگیر منابع و حجم پروژه‌های بر زمین مانده و ایستایی امور امری طبیعی می‌نماید اما...

آ ۲

یادداشت

گام‌های رو به جلو برای توسعه مراکز آموزش عالی در همدان

همدان شهر پایتخت تاریخ و تمدن ایران چهارشنبه گذشته (پانزدهم مهرماه) میزبان شخصیت برجسته‌ای از جهان علم و دانش بود. پروفسور مجید سمیعی فرزند پرافتخار ایران و طبیب نام‌آشنای جهان میهمان مردم خونگرم و قدرشناس همدان بود تا با حضور سبز خویش آغازگر عرصه جدیدی از تلاش و دانش برای درمان بیماران مغز و اعصاب در این گوشه از میهن اسلامی باشد. جراح برجسته و دانشگر کشورمان که از سال‌ها قبل...

آ ۳

تقدیر از میزبانی همدان در دو جشنواره

استقبال همدانی‌ها سرمایه هنری کشور است

رئیس سازمان سینمایی: همت بلند مردم و مدیران استان همدان را ارج می‌نهیم

استقبال و تدارک همدانی در جشنواره‌های فیلم نوجوان و تئاتر کودک تحسین مدیران وزارت فرهنگ و ارشاد و هنرمندان حضور یافته را در برداشته است. این ابراز رضایتمندی بارها در آیین تجلیل از هیأت‌های انتخاب و داوری بیست‌ونهمین جشنواره بین‌المللی فیلم‌های نوجوانان از زبان مسئولان و دست‌اندرکاران دو جشنواره شنیده شد.

آنچنان که پایگاه اطلاع‌رسانی جشنواره فیلم نوجوان گزارش داده در این نشست رئیس سازمان سینمایی با بیان اینکه المپیاد فیلمسازی شور و شوقی وصف‌ناپذیر در شهرهای گوناگون پدید آورد گفت : این نویدبخش آینده‌ای روشن برای سینمای ایران است.

حجت‌ا... ایوبی در این آیین که با حضور علیرضا تابش مدیرعامل، علیرضا شجاع‌نوری دبیر جشنواره و مهدی پیماندار خزانه‌دار بنیاد در محل بنیاد سینمایی فارابی برگزار شد از اینکه استان همدان به عنوان مهد تمدن ایران و سرزمین حکمت و ادب میزبان همایش بزرگ جشنواره فیلم نوجوان بوده ابراز خوشوقتی کرد به گفته رئیس سازمان سینمایی کشور جشنواره فیلم نوجوانان نسیم امید در سینمای ایران و جشن رویش شکوفه‌ها در بوستان فرهنگ و هنر ایران زمین بوده است.

ایوبی ضمن اشاره به استقبال بی نظیر از المپیاد فیلمسازی و همچنین نیروهای افتخاری نوجوان برای همکاری با جشنواره ادامه داد: همت بلند مردم و مدیران استان همدان را ارج مینهیم. همچنین کسانی که برای برپایی این رویداد مهم کوشیدند به‌ویژه علیرضا تابش مدیرعامل بنیاد به دلیل حمایت کامل از جشنواره و دبیر فرهیخته جشنواره علیرضا شجاع‌نوری به جهت آرامش و سعه صدری که علیرغم ناملایمات داشتند سپاسگزارم.

در ادامه علیرضا تابش مدیرعامل بنیاد فارابی نیز ضمن ارائه گزارشی از جشنواره به‌ویژه در خصوص انتخاب شهر همدان گفت: به طور شایسته و گریزناپذیری، تلاشهای جدی و گسترده برای تحقق هدفهای والای جشنواره و ارتقای موقعیت و کیفیت جشنواره و افزایش اعتبار بین‌المللی آن، صورت می‌پذیرد.

وی افزود: امیدواریم جشنواره نوجوان، استعدادهای شگرف و برتر در زمینه‌های هنری و سینمایی را کشف کند و گامهای استواری در راه رسیدن به منزلگاه‌های توسعه فرهنگی، اتحاد و همدلی نوجوانان بردارد.

مدیرعامل بنیاد فارابی پیش از این نیز با درج یادداشتی گزارش وار در روزنامه شرق با عنوان "یک اتفاق تازه"، از چگونگی جشنواره فیلم نوجوان از میزبانی همدان و تلاش دستگاه‌های مختلف استان قدردانی کرده بود.

علیرضا شجاع نوری، دبیر جشنواره نیز در این آیین ضمن تقدیر از علیرضا تابش و همکارانش که همه امکانات و ظرفیت‌های بنیاد را در اختیار جشنواره قرار دادند و همه گروههایی که به یاری جشنواره شتافتند، گفت: این نخستین جشنواره نوجوانان است که در ایران برگزار میشود و این جداسازی از جشنواره کودک، به معنای این است که شتاب فاصله‌گیری نسل‌ها، از سرعت فکری ما جلوتر رفته است.

وی افزود: اگر ما بزرگترها بتوانیم خانه تکانی بکنیم، و اعتماد کنیم به این گروه سنی پر از شور و خیال و انگیزه، قطعاً در دنیای شیرین‌تری زندگی خواهیم کرد.

شجاع نوری ادامه داد: امیدوارم این شروع ادامه دار باشد و نوجوانان هم پاسخ خوبی به این اعتماد دهند.

در این آیین، مرضیه برومند با اشاره به سفر خود برای شرکت در جشنواره فیلم نوجوان و جشنواره تئاتر کودک و نوجوان گفت: فضای شهر همدان برای برگزاری جشنواره تئاتر بهتر مُهیا و آماده شده بود. وی البته خواستار بررسی مسأله در کمیته‌های جشنواره هم شد.

وی استقبال مردم و خانوادههای همدان از جشنوارههای هنری را سرمایهای برای فرهنگ و هنر کشور دانست.

مجتبی راعی کارگردان نیز طی سخنانی از همه کسانی که در برگزار این رویداد بین‌المللی تلاش کردند تقدیر کرد و روند کلی برگزاری جشنواره را مثبت ارزیابی نمود.

در پایان نیز با حضور حجت‌ا... ایوبی، علیرضا تابش و علیرضا وری با ارائه لوح تقدیر از هیأت داوری و انتخاب جشنواره تجلیل به عمل آمد.

در این مراسم مهدی ارگانی، وحید نیکخواه آزاد، محمدرضا گوهری، محسن چینی‌فروشان، کامبوزیا پرتوی، مجتبی راعی، حمید جبلی، مرضیه برومند، نیما عباسپور، داریوش غریب‌زاده، امیرشهاب رضویان، ابراهیم فروزش، محمدرضا صارمی کریمی، جلال فاطمی، حمیدرضا سلیمی، سید حسن مهدویفر، رضا محمدی، التفات شکری‌آذر، پوران درخشنده، هنگامه مفید، سهیلا علویزاده، ضحی اقدامی، ناصر باکیده مدیر اجرایی جشنواره، جلیل اکبری صحت مدیر ارتباطات و اطلاع‌رسانی جشنواره، مجتبی اقدامی دبیر مسابقه فیلمنامه‌نویسی حضور داشتند.

بسم‌رب الشهداء و الصدیقین

شهادت پرافتخار سردار سرلشگر

حاج حسین همدانی

این فرزند الوند سرافراز که شوق پرواز داشت را به ملت شهیدپرور ایران خصوصاً همشهریان عزیز تبریک و تسلیت عرض می‌نماییم.

کارکنان و مدیریت قالیشویی ایران زمین

آگهی مزایده

شرکت سیمان هگمتان (سهامی عام)

شرکت سیمان هگمتان در نظر دارد هشتاد هزار تن سنگ‌آهن مصرفی کارخانه با عیار حداقل ۵۰٪ هماتیت (Fe۲O۳) را از طریق مناقصه عمومی خریداری نماید.علاقمندان می‌توانند به منظوردریافت اوراق شرایط مناقصه ۱۳۹۴/۰۷/۲۱ تا ۱۳۹۴/۰۸/۰۴ به سایت www.HegmatanCement.com و یا یکی از آدرس‌های ذیل مراجعه نمایند.

۱-دفتر تهران: خیابان فردوسی، خیابان کوشک، بن‌بست انوشیروانی، پلاک۶. تلفن: ۶۶۷۳۴۸۹۳-۶۶۷۲۷۸۱۶

۲-دفتر همدان: خیابان سی‌متری شکریه، نرسیده به سازمان مدیریت و برنامه‌ریزی، شماره ۲۲۷، تلفن ۰۸۱۳۸۳۸۷۵۰۱-۲

۳-کارخانه: شهرستان رزن، بخش قروه درجزین، روستای شاهنجرین تلفن:۲۰-۰۸۱۳۶۳۳۷۳۱۶

ضمنا به شرکت کنندگانی که تاکنون فروش سنگ‌آهن به سیمان هگمتان نداشته‌اند توصیه می‌گردد که مراتب شرکت خود در مناقصه را روی دورنگار ۰۸۱۳۶۳۳۷۵۲۹ اعلام نموده تا به موازات هماهنگی بازدید از معدن مربوطه نیز انجام گردد.

روابط عمومی شرکت سیمان هگمتان

مدیران محترم ادارات و روابط عمومی‌های گرامی

الوو پیام...

ستونی برای پاسخ به‌خواسته شهروندان است

تلفن: ۳۸۲۷۹۰۴۰ - ۰۸۱ پیامک: ۱۰۰۰۶۰۶۶
E-mail: mardomi@hamedanpayam.com

بسم‌رب الشهداء و الصدیقین

شهادت پرافتخار سردار سرلشگر

حاج حسین همدانی

را درصحنه دفاع از حریم اهل بیت (ع)را به ساحت مقدس امام زمان (عج)، مقام معظم رهبری (مدظله العالی) و مردم فهیم و قدرشناس دارالمومنین همدان و خانواده آن شهید بزرگوار تبریک و تسلیت عرض می‌نماییم.

اتحادیه بارفروشان شهرستان همدان

از خون فرزندان وطن لاله دمیده

شهادت پرافتخار سردار سرلشگر

حاج حسین همدانی

را به پیشگاه حضرت ولی‌عصر (عج) مقام معظم رهبری (مدظله‌العالی) و مردم شریف و شهیدپرور بالاخص خانواده معظم آن شهید تبریک و تسلیت عرض می‌نمائیم.

اتحادیه املاک شهرستان همدان

شهادت هنر مردان خداست

شهادت پرافتخار سردار سرلشگر

حاج حسین همدانی

در حفظ حریم اهل بیت را به ساحت مقدس امام زمان (عج)، مقام معظم رهبری(مدظله العالی)، و ملت بزرگ ایران به خصوص مردم متدین دارالمومنین همدان، همرزمان و خانواده محترم آن شهید بزرگوار تبریک و تسلیت عرض می‌نماییم.

شورای اسلامی و شهرداری رزن

پیام تاریخ، تمدن و فرهنگ مادستان
The Message Of Madestan's History & Civilization & Culture
روزنامه همدان پیام
۲
سه شنبه ● ۲۱ مهرماه ۱۳۹۴ ● شماره ۲۴۷۲
خبر
khabar@hamedanpayam.com

تأکید بر تغییر الگوی کشت در همدان

با توجه به افت منابع آب زیرزمینی تغییر الگوی کشت ضروری است معاون حفاظت و بهره‌برداری شرکت آب منطقه‌ای همدان با بیان این مطلب در همایشی که با عنوان روز روستا با حضور دهیاران و شوراهای اسلامی شهرستان فامنین در بخش پیشخور برگزار شد، گفت: مصرف آب در کشور ما در بخش کشاورزی ۹۰ درصد، شرب ۳/۷ درصد و در بخش صنعت ۷/۲ درصد است که با توجه به بیشترین مقدار مصرف در بخش کشاورزی باید به سمتی برویم که سهم کشاورزی کمتر و سهم صنعت بیشتر شود که کمک به اشتغالزایی بیشتر و مصرف آب کمتری خواهد شد. به گزارش روابط عمومی شرکت آب منطقه‌ای همدان منصور ستوده افزود: منابع آبی شهرستان فامنین اصلاً مساعد نیست و در این شهرستان مصرف آب در بخش کشاورزی حدود ۹۴درصد است که در بخش صنعت به یک درصد هم نمی‌رسد. وی تصریح کرد: در شهرستان فامنین ۶۸۷ حلقه چاه مجاز کشاورزی، در بخش شرب ۷۸ حلقه، در بخش صنعت ۱۶ حلقه و در بخش دام و طیور ۳۱ حلقه وجود دارد. ستوده گفت: متأسفانه خشکسالی و کاهش بارندگی باعث خشک شدن چشمه‌ها و قنوات شده است که تبعات آن کاهش آب شرب و کشاورزی و بروز فروچاله‌هاست و مثال عینی آن تنها رودخانه فامنین یعنی قره‌چای است که در گذشته هزار و ۳۰۳ میلیون مترمکعب آب از آن خارج می‌شده است ولی اکنون به دلایل مذکور خشک شده است. وی افزود: دولت تدبیر و امید توجه ویژه‌ای به بحث آب دارد و پروژه‌های مختلفی را در دست اجرا دارد که مهمترین آن طرح احیا و تعادل‌بخشی منابع آب زیرزمینی است که دارای ۱۵ ریزپروژه است و ۱۱پروژه آن در حوزه آب منطقه‌ای است که می‌توان انسداد چاه‌های غیرمجاز و نصب کنتورهای هوشمند آب و برق را از مهمترین بخش آن نام برد که هدف آن تعادل در بخش آب است.

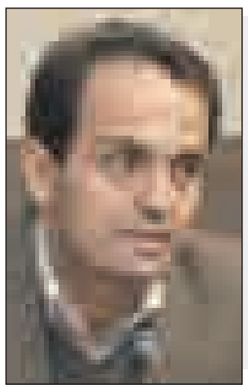

یادداشت روز

کم‌پولی مدیران را منفعل نکند

» سعید زارع‌صفا

از ابتدای سال ۹۴، علی‌رغم برداشتن گام‌های نهایی در توافق هسته‌ای کارشناسان و تئوریسین‌های اقتصادی دولت پیش‌بینی سال سخت مالی را داشتند تا به حدی که شرایط امسال را سخت‌تر از سال‌های جنگ عنوان کردند.

در چنین شرایطی کمبود منابع و بودجه عوارض و تبعاتی را پدید می‌آورد که دلسردی، تضعیف انگیزه و انفعال مدیریتی از جمله آنهاست.

بروز این عوارض با توجه به کاهش چشمگیر منابع و حجم پروژه‌های بر زمین مانده و ایستایی امور امری طبیعی می‌نماید اما تفاوت مدیران با یکدیگر درست در همین برهه‌ها نمایان می‌شود.

این مثال که به فنر هر چه بیشتر فشار بیاید قدرت پرش بیشتری پیدا می‌کند، بیشتر با شرایط کنونی و موضوع مورد اشاره سنخیت دارد.

اگر شرایط کنونی را که هنوز در هوای تحریم تنفس می‌کنیم و با کاهش شدید منابع دست به گریبانیم در نظر گرفته شود، فشاری مضاعف را به ساختار مدیریتی وارد می‌کند.

این فشار در نگاه نخست اگرچه خوشایند نیست اما می‌تواند در صورت تیزهوشی و توانایی، موجب ابتکار عمل بیشتر و به عبارتی همان پرش و قدرت پرش بیشتر فنرها به سمت هدف شود. اما این مهم در صورتی امکان‌پذیر است که ساختار مدیریتی از تعهد، توان و انگیزه لازم برای حفظ ساختار و حرکت رو به جلو برخوردار باشد و با فشار بیرونی از پای نیفتند و منفعل نشود.

نمونه این توانایی را به اذعان صفحات تاریخ در فصل ابتدای انقلاب و جنگ دیده‌ایم که از هیچ قدرت جنگیدن و اداره جنگ تحمیلی را پیدا کرده و بدون سانتیمتری عقب‌نشینی خاک میهن را حفظ کردند.

در دوران سازندگی و پس از آن نیز نمونه‌های برجسته‌ای از خوداتکایی و توان بالای حرکت در زیر فشار را شاهد بوده‌ایم. وجود این توان و سابقه بود که اقتصاد مقاومتی را در نگاه هوشمندانه بزرگان نظام برجسته کرد و روی آن تأکید چندباره شد.

مع‌الوصف این مهم علی‌رغم تأکیدات فراوان در سال‌های اخیر آنچنان که باید مورد اهتمام قرار نگرفته و باید با تأسف گفت هر چقدر که در جنگ شجاعانه در مقابل حملات ابرقدرت‌ها ایستادگی شد در تحریم اقتصادی سالیان اخیر نه تنها ابتکاری به خرج داده نشد، بلکه انفعال تا به حدی پیش رفت که خط اصلی سیاست معاونان ماند، البته نباید از خاطر برد که فشار تحریمی آنقدری که بر اقشار متوسط و شکننده جامعه باشد بر مدیرانی نبود که مبالغ میلیونی می‌گرفتند و اندکی هم از آن کم نشد. اکنون با گذشت دو سال از دولت یازدهم و شعار رفع تحریم‌ها، کمبود منابع و اعتبارات همچنین گریبان‌گیر مدیریت استان‌ها شده، بلکه حتی بیشتر از سال‌های پیش احساس شده است.

در چنین شرایطی، این هنر و ابتکار مدیران است که می‌توانند با راهکارهای مختلف از جمله حضور فعال در پایتخت و رایزنی مستمر با مسئولان بالادست به جذب حداکثری اعتبارات ملی همت بگمارند.

اگر در سال کم‌پولی و بی‌اعتباری مدیران بتوانند ابتکار به خرج داده و جذب اعتبار کنند، هنر به خرج داده‌اند و تفاوتشان با مدیران سابق نمایان خواهد شد وگرنه انفعال و سکون مدیریتی کنونی در گذشته هم وجود داشت ومردم در ۲۴ خرداد برای رفع این نواقص به تغییر رأی دادند و انتظار تکرار انفعال را ندارند. انفعالی که می‌تواند دیر یا زود به اعتماد و اعتبار دولت آسیب وارد کند و نخستین بازخوردش را ممکن است در انتخابات نشان دهد.

خبر

رئیس اداره اجرائیات کنترل و نظارت شهرداری همدان خبر داد

ادامه تخریب قانونی باغات در حیدره

رئیس اداره اجرائیات، کنترل و نظارت شهرداری همدان از تخریب دو باغ‌رستوران در منطقه حیدره همدان خبر داد و گفت: رأی تخریب دو باغ‌رستوران در حیدره گرفته شده و بزودی حکم آن اجرا می‌شود.

بابک اسدی در گفت‌وگو با ایسنا اظهار کرد: این باغات به علت تغییر کاربری تخریب خواهند شد و اقدامات قانونی در راستای تخریب این باغ‌رستوران‌ها انجام و رأی صادر شده است.

وی با بیان اینکه بیشترین تمرکز اداره اجرائیات بر ساخت‌وسازهای غیرمجاز در باغات است، تصریح کرد: در راستای عمل به فرمایشات مقام معظم رهبری در حفظ باغات و فضای سبز بیشترین تمرکز بر روی باغات است تا از تغییر کاربری در این نقاط جلوگیری شود.

وی عنوان کرد: بزودی ایستگاه نگهبانی در محدوده حیدره ایجاد می‌شود تا نظارت‌ها در این منطقه بیش از پیش صورت گیرد.

اسدی بیشترین عامل تخریب مساکن غیرمجاز را رعایت نکردن آیین‌نامه دو هزار و ۸۰۰ شهرسازی دانست و افزود: به علت رعایت نکردن این آیین‌نامه و اصول مهندسی مساکن ساخته شده با کوچکترین حادثه تخریب و از بین می‌روند بنابراین برای جلوگیری از این اتفاق با ساخت‌وسازهای غیراصولی و غیرقانونی برخورد می‌شود.

رئیس اداره اجرائیات، کنترل و نظارت شهرداری با اشاره به اینکه بیشترین ساخت‌وسازهای غیرمجاز در نقاط حاشیه شهر صورت می‌گیرد، اظهار کرد: مهاجرت‌های بی‌رویه از روستاها و شهرستان‌ها باعث بروز معضلات شهری شده چرا که مهاجران زمین‌های عادی بدون سند و کاربری را در حاشیه شهر خریداری کرده و ساخت‌وساز انجام می‌دهند.

وی به عملکرد دو ماهه واحد کنترل ساختمان شهرداری اشاره و خاطرنشان کرد: صدور ۵۵۰ مورد اخطاریه، ۳۵ مورد لودرزنی و سنگ‌چینی، ۱۴ مورد توقیف خودرو و تخلیه مصالح، ۱۷ مورد تخریب بدون ماشین‌آلات، ۵۵۰ مورد تعطیل کار عملیات ساختمانی بدون مجوز، ۲۰ مورد حمل مصالح، ۴۳۷ مورد ضبط ادوات و لوازم غیرقانونی، ۱۴ جمع‌آوری اتاقک، ۱۷ مورد تخریب کمیسیون ماده ۱۰۰ در دوماه گذشته در مناطق چهارگانه شهر همدان صورت گرفته است.

اسدی یادآور شد: در دو ماه گذشته ۱۲ مورد تخریب و ۱۱۶ مورد پلمپ در مناطق چهارگانه توسط واحد اجرای احکام اداره اجرائیات شهرداری همدان انجام شده است.

دادستان کل کشور در مراسم یادبود سردار همدانی

سردار همدانی با بصیرت و زمان‌شناس بود

» فیضا... مظفرپور

دیروز دوشنبه ۲۰ مهرماه ۹۴ همدان حال‌وهوای عاشورایی داشت و دارالمجاهدین یکی از بی‌سابقه‌ترین تشییع پیکر مطهر شهدا را در تشییع سردار سرلشگر حاج حسین همدانی به خود دید.

مراسمی که ذی‌حجه را به محرم و عاشورای حسینی گره زد. آری حاج حسین همدانی که یک عمر «حسین حسین» گفته بود امسال در آستانه عاشورای حسینی به لقای سیدالشهدا رسید؛ زیرا یک عمر در زیارتنامه مولایش می‌گفت «یا لیتنی کنّا معکم و نفوز فوزاً عظیما».

روز دوشنبه در همدان کل ارض کربلا و کل یوم عاشورا تعبیر زیبایی شدّ. جمعیت دوستدار اهل بیت و مردم ولایی و حسینی دارالمؤمنین و دارالمجاهدین همدان حاج حسین همدانی را تشییع و بدرقه کردند.

سردار همدانی همانطور که خداوند در قرآن و در آیه ۱۱۱ سوره توبه می‌فرماید: «در حقیقت خدا از مؤمنان جان و اموالشان را به بهای اینکه بهشت برای آنان باشد خریده است. همان کسانی که در راه خدا می‌جنگند و می‌کشند و کشته می‌شوند. این به عنوان وعده حقی در تورات و انجیل و قرآن به عهده اوست و چه کسی از خدا به عهده خویش وفادارتر است. پس به این معامله‌هایی که با او کرده‌اید شادمان باشید و این همان کامیابی بزرگ است». با خدایش با جان خویش معامله کرد و پاداش این معامله هم بهشت عدن الهی است و بشارت باد بر او و سایر شهدا به سبب معامله‌ای که با خدا کردند. خوشا به حال شهدا و باید بدانیم که راه پرافتخارش همواره به روی عاشقان جهاد و شهادت گشوده است به شرطی که عاشق باشی که در مسلخ عشق جز نکو را نکشند. مردم همدان دیروز پس از ساعت‌ها حضور در مراسم تشییع و تدفین سردار عزیز همدانی بعدازظهر نیز در حسینیه امام(ره) گرد آمدند و یاد و خاطره آن شهید عزیز را گرامی داشتند.

حجت‌الاسلام والمسلمین ابراهیم رئیسی، دادستان کل کشور در این مراسم با تبریک و تسلیت شهادت سردار همدانی گفت: در مورد سردار همدانی و شخصیت این شهید اگر بخواهیم سخن بگوییم باید ویژگی‌های خاص این شهید را که از سال‌های اوایل انقلاب با وی آشنایی داشتم، بیان کنم. اول نکته‌ای است که در ایام ذی‌حجه و نزول آیه ولایت قرار داریم باید بگویم، ولایتمداری شهید همدانی است.

آنگونه که پیامبر اسلام(ص) در پاسخ یارانش درباره ولایت‌پذیری فرمود: سمعاً و طاعةً یعنی بشنوی و اطاعت کنی. باید بدانیم که ولایتمدار کیست. آن کسی است که با تمام وجود سخن ولی خدا را گوش دهد و در مقام عمل و اجرا اطاعت کند. شهید همدانی از این ویژگی برخوردار بود و در طول حیات پاک خود و از اول انقلاب و در سخت‌ترین شرایط و مأموریت‌ها سمعاً و طاعةً بود و در مقابل ولی امر زمان خویش چه در زمان امام راحل و بعد هم در زمان جانشین برحقش مقام معظم رهبری ولایت‌پذیر بود.

دادستان کل کشور در ادامه افزود: ویژگی دیگر شهید همدانی این است که یک چهره با ظرفیت بود. همانطور که حضرت علی(ع) به کمیل فرمود بهترین قلوب با ظرفیت‌ترین آنهاست که انسان در تمام عمر ولایتمداری و خط عبودیت خداوند را حفظ کند. انسان با ظرفیت در تمام فرازوفرودها عرصه ولایتمداری را ترک نکند و یک سرباز و سردار ولایت بماند و آن عرصه عبودیت حق است که سردار سرلشگر همدانی همواره چه در میدان مبارزه با گروهک‌های ملحد در کردستان که امروز به برکت خون شهیدانی مثل او از امنیت کامل برخوردار است و چه در جبهه‌ها به‌ویژه جبهه غرب نقش تعیین‌کننده داشت و همیشه جزو نفرات اول بود. در مبارزه با داعش و تشکیل نیروهای مردمی در سوریه نیز نقش مهمی ایفا کرد. دادستان کل کشور ویژگی دیگر شهید همدانی را زمان‌شناسی نام برد و گفت: سردار همدانی چهره‌ای زمان‌شناس و با بصیرت بود یعنی اینکه می‌دانست در چه زمانی چه بکند و چه کاری انجام دهد.

وی گفت: شهید همدانی در مبارزه با جهّال داعشی به شهادت رسید. جریان دست‌ساخته صهیونیست‌ها و آمریکا و نظام سلطه که بر جهل و نادانی آنها سوار شده‌اند. رئیسی یکی دیگر از ویژگی‌های شهید سردار همدانی را بصیرت داشتن و بصیرت‌آفرینی دانست وی گفت: همدانی یک چهره مؤثر در هر صحنه بود که توانسته بود دل‌های بسیاری را به خود جلب کند. خداوند یاد او را در زبان‌ها و دل‌ها رفعت بخشید و چه عظمتی در تشییع پیکر آن عزیز آفریده شد.

وی ویژگی دیگر شهید همدانی را خدمتگزاری و گمنامی‌اش برشمرد و گفت: فقط خواص او را می‌شناختند؛ زیرا که اهل خودنمایی نبود.

رئیسی در ادامه گفت: آنچه امروز از پیام خون شهید همدانی داریم این است که مردم همدان خون فرزندان شما ثمر داده است. امروز اگر بیداری اسلامی داریم به برکت خون‌های مطهر شهیدان است که جهل‌زدایی کرده‌اند. آنچه که در مصر و تونس اتفاق افتاد و آنچه که امروز در یمن اتفاق افتاد که مدت هفت ماه است در مقابل سعودی با نداشتن امکانات مقاومت می‌کنند.

وی افزود: سوریه خط مقاومت ماست اگر خط مقاومت بشکند در کشور امنیت نخواهیم داشت. نباید بگذاریم داعش به جاهای دیگر نفوذ کند. اگر شهید همدانی و اقدامات ایران اسلامی و حضور مستشاری مادر سوریه نبود صهیونیست‌ها و تکفیری‌ها به جلو می‌آمدند و تمام امنیت کشورهای اسلامی را به خطر می‌انداختند، بنابراین نقش عزیزی مثل سردار همدانی بسیار مهم بود. امروز در سوریه ورق برگشته است.

رئیسی گفت: امتداد راهبردی ما خط ولایت است و پرچمدار آن ایران اسلامی است. امتداد راهبردی ما این است که هر کس هر کجای عالم به نام خدا در مقابل نظام سلطه بایستد در امتداد این خط است و در مقابل دشمن هم یک امتداد راهبردی دارد که آن عربستان است و جنگ‌های نیابتی امتداد راهبردی آنهاست. وی بیان کرد: مبارزه ما مبارزه بی‌امان با استکبار است و در این مبارزه روش‌ها عوض می‌شود. ولی اصل گفتمان ثابت است و این اصل عوض نمی‌شود. احزاب و گروه‌های سیاسی می‌آیند و می‌روند ولی گفتمان نظام ثابت است.

رئیسی در پایان گفت: در وصیتنامه‌های شهدا چند وجه مشترک وجود دارد. ۱- قیام برای خدا ۲-اطاعت از ولی فقیه و پیام شهیدان پیام استکبارستیزی، بصیرت داشتن راه‌شناسی و راهبرشناسی است و می‌گویند در همه حال ارزش‌ها را از یاد نبریم.

شهید همدانی همیشه در جبهه بود و بحق او را حبیب سپاه نامیدند و الان به عنوان یک چهره الگو مطرح است.

در ادامه این مراسم سردار ابوحمزه فرمانده سپاه انصارالحسین استان نیز با تبریک و تسلیت شهادت سردار همدانی و قدردانی از حضور بی‌نظیر مردم در مراسم تشییع پیکر سردار همدانی گفت: با توجه به بیانات رهبر معظم انقلاب در سال‌های اخیر به این نکته پی می‌بریم که استراتژی دشمن تغییر کرده که بر سه محور ۱- نفوذ ۲- استحاله و ۳- براندازی استوار است.

وی با اشاره به سخنان مقام معظم رهبری در دیدار با مسئولان صداوسیما افزود: همانگونه که رهبری فرمودند باید در جنگ نرم به سه نکته توجه داشت.

نخست اعتقادات جامعه را تقویت کرد. دوم الگوهای قابل پذیرش ارائه کنیم و سوم تغییر در رفتار جامعه با بهره‌گیری از محورهای اول و دوم ایجاد کنیم.

وی گفت: یکی از محورهای اساسی که موجب تغییر رفتار جامعه می‌شود الگوهاست که بعد از انقلاب همواره از آنها بهره برده‌ایم. شهدای عزیز از این الگوها هستند و شهید همدانی به عنوان الگویی که خداوند به این خطه هدیه داد، چراغ راه ما خواهد بود برای رسیدن به تمدن اسلامی.

در این مراسم شخصیت‌های کشوری و لشگری و مسئولان استانی و نمایندگان مجلس و همرزمان شهید همدانی حضور داشتند.

تأکید طلایی‌نیک بر ادامه فعالیت‌های موشکی ایران

شهادت سردار همدانی جبهه مقاومت را تقویت می‌کند

معاون حقوقی و امور مجلس وزارت دفاع معتقد است که شهادت سردار همدانی جبهه مقاومت سوریه را مصمم‌تر می‌کند.

رضا طلایی‌نیک در حاشیه مراسم خاکسپاری سردار شهید همدانی در جمع خبرنگاران گفت: منش عاشورایی این سردار به طور قطع در جوانان، ملت ایران و کل رزمندگان جبهه مقاومت تجلی بیشتری پیدا می‌کند.

به گزارش تسنیم وی اظهار کرد: سردار شهید همدانی در عملیات مرصاد جز نخستین فرماندهانی بود که برای کمک به سازماندهی و انسجام نیروهای انصارالحسین(ع) و قرارگاه نجف در منطقه درگیری حاضر شدند. وی با اشاره به اینکه تنگه "چارزبر" آخرین نقطه‌ای بود که گردان‌های تیپ انصارالحسین، منافقان را متوقف کردند، افزود: با هم برای تأمین نیرو در تماس بودیم که تقریباً در آن زمان سه هزار و ۶۰۰ نفر بسیجی برای حضور در منطقه درگیری اعلام آمادگی کردند. طلایی‌نیک بیان کرد: از این تعداد تنها ۶۰۰ نفر به منطقه درگیری عملیات مرصاد اعزام شده و سه هزار نفر در همدان آماده بودند تا در صورت نیاز به منطقه اعزام شوند، اما در این بین سردار شهید همدانی در سازماندهی و هماهنگی برای حضور رزمندگان همدانی در آخرین عملیات دفاع مقدس بسیار نقش مهمی داشت. وی در پاسخ به این سؤال که سردار شهید همدانی در جبهه مقاومت سوریه چه تأثیری داشتند نیز گفت: یکی از عوامل پیروزی جبهه مقاومت و ناکامی استکبار، صهیونیسم و گروه‌های تکفیری در سوریه سازماندهی دفاع وطنی و بسیج مردمی توسط سردار شهید همدانی در سوریه بود. معاون حقوقی و امور مجلس وزارت دفاع بیان کرد: اگر دفاع وطنی و بسیج مردمی در سوریه شکل نگرفته بود، ارتش سوریه نمی‌توانست در این چهار سال مقاومت کند، بسیج مردمی ابتکار عمل سردار همدانی بود که تجربیات ۳۰ ساله خود در دفاع مقدس را برای آن به کار گرفت. وی با اعلام اینکه سردار شهید همدانی در خط مقدم جبهه مقاومت اسلامی توانست نقش مهمی را ایفا کند، عنوان کرد: سردار شهید همدانی محبوبیت ویژه‌ای در جبهه مقاومت و به‌ویژه در سوریه و لبنان دارند که همین امر سبب می‌شود جبهه مقاومت در سوریه تقویت شود. طلایی‌نیک بیان کرد: شهادت سردار همدانی جبهه مقاومت را مصمم‌تر می‌کند و این منش عاشورایی سردار همدانی به طور قطع در جوانان، ملت ایران و کل رزمندگان جبهه مقاومت تجلی بیشتری پیدا می‌کند. نقش بی‌بدیلی که سردار همدانی در مقاومت ضدصهیونیستی، ضداستکباری و ضدتکفیری داشتند الگویی برای همه رزمندگان جبهه بزرگ اسلامی است. معاون حقوقی و امور مجلس وزارت دفاع وپشتیبانی نیروهای مسلح همچنین گفت: پیام موشک "عماد" جدیدترین دستاورد نظامی بومی ایران در عرصه موشکی این است که صنایع دفاعی و قدرت موشکی ایران تحت تاثیر هیچ شرایط سیاسی قرار نمی گیرد. رضا طلایی نیک به ایرنا گفت: موشک جدید که روز یکشنبه با موفقیت آزمایش شد ادامه پیشرفت‌های صنایع دفاعی را نشان می‌دهد و اینکه دفاع از امنیت کشور و تقویت بنیه دفاعی همواره در دستور کار نظام اسلامی است.

وی افزود: پیشرفت موشکی ایران تابع هیچ شرایطی نیست و بنیه و قدرت دفاعی ایران در عرصه‌های گوناگون همواره مورد اهتمام نیروهای مسلح، دولت و نظام بوده است.

طلایی‌نیک با بیان اینکه تحریم ها تأثیری در پیشبرد نظامی و دفاعی ایران ندارد؛ اظهار کرد: دستاورد صنایع دفاعی متکی بر خلاقیت بومی و ظرفیت متخصصان صنایع دفاعی کشور است و صنایع دفاعی وزارت دفاع وابستگی خارجی ندارد.

shenide@hamedanpayam.com

شنیده‌ها

۱- میدانی در همدان به نام سردار سرلشگر شهید همدانی نامگذاری می‌شود. گویا بنا بر پیشنهادی تقاطع میدان سپاه به نام سردار همدانی نامگذاری می‌شود. گفته می‌شود کار عملیاتی احداث این تقاطع از پایان‌ماه آغاز خواهد شد.

۲- هیات‌های نظارت در انتخابات کشور در شهرستان‌ها تعیین شدند.

گفته می‌شود از ۴۲۰شهرستان ۳۸۰ شهرستان هیات‌های نظارت بر انتخاباتشان مشخص شده است. گویا این روند تا دوهفته آینده تکمیل خواهدشد.

خبر

پیام امام‌جمعه و فرماندار ملایر در شهادت سردار همدانی

امام‌جمعه و معاون استاندار همدان و سرپرست فرمانداری ویژه ملایر با صدور پیامی مشترک شهادت سردار حاج حسین همدانی را تسلیت گفتند.

در متن این پیام که به همدان پیام ارسال شده آمده است: در آستانه محرم در سرزمین غربت کاروان حسینی جایی که حماسه عاشورا با پیام زینب کبری(س) برای همیشه تاریخ به گوش بشریت رسید، سردار رشید اسلام سرلشگر پاسدار حاج حسین همدانی سردار افتخارآفرین، فرمانده شجاع عرصه باشکوه فتح‌المبین و بیت‌المقدس، علمدار با غیرت انصارالحسین و یاران محمد رسول‌ا...(ص) و راست قامت سرافراز لشگر ۱۶ قدس و مدافع حرم آل‌ا... ردای زیبای شهادت را بر قامت پر صلابت خویش افراشت.

سردار همدانی سال‌ها در غم هجران یاران سفر کرده خود بود و داغ پرستوهای عاشق بر قامت رعنایش سنگینی می‌کرد، او همانگونه که بی‌باکانه در صحنه رزم و جهاد در هشت سال دفاع مقدس حماسه آفرید، با حضوری آگاهانه علم مبارزه با جبهه تکفیر و عوامل دست نشانده استکبار و صهیونیست را به دوش کشید و در دفاع از حریم اهل بیت(ع) به شهادت رسید.

شهادت این فرمانده مخلص و سربار فداکار ولایت را به پیشگاه امام زمان(عج) و رهبر عظیم‌الشأن انقلاب اسلامی، ملت غیور اسلامی و مردم شهیدپرور استان همدان، همرزمان و همسنگران آن عزیز سفر کرده به خصوص خانواده مکرم سردار حاج حسین همدانی تبریک و تسلیت عرض می‌نماییم.

شهید همدانی عامل حفظ سوریه شد

علت حفظ سوریه از دست دشمنان مقاومت و تلاش سردار سرلشگر همدانی است. رئیس سازمان موزه انقلاب اسلامی و دفاع مقدس سردار مرتضی قربانی در آیین گرامیداشت شهید سردار سرلشگر حسین همدانی در محل دانشگاه بوعلی‌سینای همدان بیان کرد: علت حفظ و استقامت سوریه و تبدیل شدن آن به محور مقاومت وجود و حضور شهید سرلشگر همدانی و قاسم سلیمانی ها بوده است.

مرتضی قربانی یادآوری کرد: امام راحل به یکی از فرماندهان جنگ فرمودند من توان جسمی جنگیدن را ندارم ولی با این وضعیت حاضرم در نبرد با دشمن دستم قطع شود ولی به اندازه یک وجب از خاک ایران به دست دشمنان نیافتد.

قربانی افزود: پس از سقوط رژیم ستمشاهی عوامل شاه به کشورهای همسایه و غربی فرار کردند و از خاک آن کشورها اقدام به طراحی سناریوهای پیچیده با راه‌اندازی گروهک‌های تروریستی علیه کشورمان می‌کردند.

رئیس سازمان موزه انقلاب اسلامی و دفاع مقدس یادآوری کرد: با نگاهی به تاریخ می‌توان دریافت هر توطئه‌ای علیه اسلام با شکست مواجه شده است.

وی گفت: سردار سرلشگر شهید همدانی فرمانده و پرچمدار چند گردان در زمان جنگ بوده و ویژگی‌های اخلاقی او موجب محبوبیت وی در بین رزمندگان شده بود.

ارتباط با
سرویس خبر
khabar@hamedanpayam.com
ارتباط با
سرویس شنیده‌ها
shenide@hamedanpayam.com

پیام تاریخ، تمدن و فرهنگ مادستان
The Message Of Madestan's History & Civilization & Culture
روزنامه همدان پیام
۳
سه شنبه ● ۲۱ مهرماه ۱۳۹۴ ● شماره ۲۴۷۲
خبر
khabar@hamedanpayam.com

همدانی، شاگرد مدرسه آیت‌ا... مدنی بود

آیت‌ا... مدنی یک شخصیت الهی بود که حاج حسین همدانی نیز یکی از شاگردان مدرسه فقاهت وی بود.
نایب‌رئیس مجلس شورای اسلامی با بیان این مطلب در مراسم بزرگداشت شهید محراب آیت‌ا...مدنی که در دانشگاه خوارزمی تهران برگزار شد گفت: گروهی با تربیت علمی و آراستگی به مقام فقاهت، از اندیشه اسلامی دفاع می‌کنند و گروهی نیز با آراستگی به مسائل نظامی از مرزهای جغرافیایی دنیای اسلام دفاع می‌کنند
به گزارش خانه ملت، محمدحسن ابوترابی‌فرد افزود: از دوران نوجوانی در جوار مرقد مطهر حضرت علی(ع) در نجف اشرف در محضر عالم بزرگوار و شخصیت برجسته سیاسی حضرت آیت‌ا... مدنی شرفیاب بودم و در محافل آن بزرگوار که لبریز از انسانیت و فضائل اخلاقی بود، توفیق حضور داشتم.
وی بیان کرد: "نفر" که بیانگر عزیمت همراه با سختی است در ادبیات قرآن کریم برای عزیمت مسلمانان به جبهه جهاد آمده است و حرکت برای فهم دین و اراده برای شناخت آموزه‌های دین و پیامبر(ص) در اندازه دفاع از مرزهای جغرافیایی دنیای اسلام است و حتی برتر است. ابوترابی‌فرد تصریح کرد: گروهی با تربیت علمی و آراستگی به مقام فقاهت، از اندیشه اسلامی دفاع می‌کنند و گروهی نیز با آراستگی به مسائل نظامی از مرزهای جغرافیایی دنیای اسلام دفاع می‌کنند. وی گفت: شهید بزرگوار حاج حسین همدانی یکی از شاگردان مدرسه فقاهت آیت‌ا... مدنی است که در حراست از جغرافیای اسلام بیش از ۳۰ سال دفاع کرد و جان نورانی خویش را در این راه تقدیم کرد و امروز در شهری که به فقاهت آیت‌ا... مدنی آراسته شده، روی دستان مردم همدان پیکر مطهرش تشییع خواهد شد. ابوترابی‌فرد افزود: مرزداران ایمان، اندیشه، پاسداران سلحشور هستند. گمان می‌کنم تمام دستاوردهای امروز اسلام به ویژه عالم تشیع مرهون تربیت انسان‌هایی است که راه پیامبر اعظم(ص) و ائمه اطهار (ع) را تداوم بخشیدند.

تشییع جنازه فاتح قلب همه همدانی‌ها

شکوه احترام به فرمانده

حضور پررنگ مردم استان از هر دسته و گروه در آئین تشییع و خاکسپاری سردار سرلشگر شهید همدانی تداعی برگزاری آئین‌های عاشورایی بود

دیروز مراسم وداع و تشییع پیکر مطهر سردار رشید اسلام شهید حاج حسین همدانی با حضور انبوه مردم شهیدپرور همدان در میدان امام‌خمینی برگزار شد و سپس پیکر مطهر سردار شهید همدانی در گلزار شهدای همدان آرام گرفت.
نماینده ولی‌فقیه در استان و امام‌جمعه همدان در این مراسم ضمن تبریک و تسلیت شهادت سردار رشید اسلام، گفت: شهدا در هر مقطعی که نظام حق به خون آنها برای پاسداشت اسلام نیاز داشت، آماده بودند و از جان و مال خود در راه خدا گذشتند.
آیت‌ا... غیاث‌الدین طه‌محمدی به استقبال با شکوه مردم شهیدپرور همدان و سایر استان‌های دیگر از پیکر مطهر شهید همدانی افزود: زخم دل مردم همدان برای شهادت این شهید بزرگوار عمیق است اما تجلیل مردم تهران و پیام رهبری از شهید عزیزمان شفابخش دل ما بود.
به گفته وی، سردار همدانی در طول ۴۰ سال کسانی را در کنارش تربیت کرد که راهش را ادامه خواهند داد و آنها نیز عاشقانه از نظام دفاع خواهند کرد.
فرمانده سپاه پاسداران انقلاب اسلامی نیز با ایراد سخنرانی گفت: این رزمنده و مجاهد قدیمی از دوران جوانی با پاکی و اخلاص در جبهه‌های شرف و کرامت حضوری فعال داشت و تا مقاطع پایانی عمر با عزت خود در دفاع از اسلام و حرمین شریفین دست از تلاش برنداشت.
محمدعلی جعفری افزود: شهید همدانی یکی از پر افتخارترین سرداران شهید انقلاب اسلام است و خداوند وی را تا این زمان برای خدمت به انقلاب با استفاده از تجربیات ایشان نگه داشت تا سرانجام در این جبهه پس از انتقال تجربیات و انجام عملیات مستشاری در سوریه جان خود را تقدیم اسلام و جبهه مقاومت اسلامی کند.
وی با بیان اینکه سردار همدانی با بصیرت راه شکرگزاری از نعمت‌های الهی را فهمید اظهارکرد: سردار همدانی می‌دانست که شرط ایمان واقعی به خداوند متعال چیزی جز شهادت در راه خدا نیست.
جعفری افزود: سردار همدانی با آغاز جنگ تحمیلی در منطقه غرب کشور و همه مناطق عملیاتی حضوری فعال داشت و علاوه بر توانمندی مقابله و مبارزه با دشمن توانایی سازماندهی، مدیریت و فرماندهی جبهه‌های مختلف و در شهرها تشکیل بسیج، سپاه پاسداران و یگان مستقل انصارالحسین(ع) را داشت و سابقه طولانی داشت.
به گفته وی، سردار همدانی همرزم شهید همت و شهید شهبازی و دیگر شهدای گرانقدری که در دفاع از نظام و کیان کشور نقش مؤثری بر عهده داشتند، بود.
سردار همدانی در طول دفاع مقدس نقش ارزنده‌ای داشت و هر چند آرزوی شهادت در دل او بود اما خدا وی را نگه داشت تا پس از جنگ نظام و انقلاب و کشورمان از تجربیات و توانمندی‌هایش بهره ببرد.
وی افزود: زمانی که در سوریه با توطئه برنامه‌ریزی شده استکبار جهانی نا امن شد و مبارزه‌ای با هدف از بین بردن مقاومت انقلاتب اسلامی در سوریه و لبنان شکل گرفت، سردار همدانی داوطلبانه به سوریه رفت و فرماندهی یگان‌ها و تشکیل جبهه عظیم مردمی را به عهده گرفت.
جعفری بیان کرد: سردار همدانی کوله‌بار عظیمی از تجربیات فرماندهی و سازماندهی بسیج و مسائل امنیتی و نظامی را به سوریه منتقل داد و با سازماندهی، تلاش و مجاهدت آن جبهه را حفظ کرد.
وی افزود: اگر عنایات الهی به دست شهید همدانی در آنجا جاری نبود دمشق چهار سال پیش سقوط می‌کرد و به دنبال آن نیز جبهه مقاومت اسلامی نیز از بین می‌رفت.
تا اینکه در سوریه به دلیل توطئه برنامه‌ریزی شده استکبار با هدف از بین بردن مقاومت انقلاب در خط مقدم سوریه و لبنان ناامنی ایجاد شد.
جعفری گفت: شهید همدانی داوطلبانه به سوریه رفت و با تشکیل جبهه عظیم مردمی فرماندهی در سوریه را به عهده گرفت و با تجربیات و تلاش مستمر این جبهه را حفظ کرد.
جعفری با طرح سؤالاتی درباره اینکه سوریه چه اهمیتی دارد؟ یا جوانان ما در کشور آمادگی مبارزه دارند اظهار کرد: مردم بصیرت دارند؛ زیرا می‌دانند سوریه پشتیبان جبهه مقاومت اسلامی در مقابل اسرائیل غاصب است.
وی گفت: سوریه خط مقدم جبهه اسلامی در برابر توطئه‌های استکبار جهانی در منطقه است همچنین امنیت منطقه غرب آسیا یعنی خاورمیانه و از جمله ایران اسلامی به عنوان کانون جوشان انقلاب اسلامی به سوریه و مقاومت در این جبهه وابسته است.
به گفته وی، رهبر معظم انقلاب نیز سوریه را خط مقاومت جبهه اسلام است و حتی برتر است. ابوترابی‌فرد تصریح کرد: گروهی با تربیت علمی و آراستگی به مقام فقاهت، از اندیشه اسلامی دفاع می‌کنند و گروهی نیز با آراستگی به مسائل نظامی از مرزهای جغرافیایی دنیای اسلام دفاع می‌کنند. وی گفت: شهید بزرگوار حاج حسین همدانی یکی از شاگردان مدرسه فقاهت آیت‌ا... مدنی است که در حراست از جغرافیای اسلام بیش از ۳۰ سال دفاع کرد و جان نورانی خویش را در این راه تقدیم کرد و امروز در شهری که به فقاهت آیت‌ا... مدنی آراسته شده، روی دستان مردم همدان پیکر مطهرش تشییع خواهد شد. ابوترابی‌فرد افزود: مرزداران ایمان، اندیشه، پاسداران سلحشور هستند. گمان می‌کنم تمام دستاوردهای امروز اسلام به ویژه عالم تشیع مرهون تربیت انسان‌هایی است که راه پیامبر اعظم(ص) و ائمه اطهار (ع) را تداوم بخشیدند.
در برابر توطئه‌های استکبار جهانی در منطقه است همچنین امنیت منطقه غرب آسیا یعنی خاورمیانه و از جمله ایران اسلامی به عنوان کانون جوشان انقلاب اسلامی به سوریه و مقاومت در این جبهه وابسته است.
به گفته وی، رهبر معظم انقلاب نیز سوریه را خط مقاومت جبهه اسلام دانستند و فرمودند ما با تمام توان از این جبهه دفاع و حمایت می‌کنیم.
جعفری خاطرنشان کرد: مردم ما می‌دانند که آمریکا و نظام سلطه منتظر سقوط سوریه هستند تا از این طریق نفوذ خود را در منطقه گسترش دهند که شهید همدانی به خوبی این اهمیت‌ها را درک کرده و برای جانبازی در این جبهه نیز آماده بود.
وی افزود: آمریکا، اسرائیل غاصب و آل سعود خائن باید بدانند که مردم مومن، انقلابی و مجاهد ایران اسلامی تا آخرین قطره از خون خود از اسلام و آزادی ملت‌های مسلمان منطقه دفاع خواهند کرد و با تمام توان مقابل فرزند شوم استکبار یعنی داعش می‌ایستیم و تا ریشه‌کن کردن کامل آنها دست از مبارزه علیه آنها برنخواهیم داشت.
جعفری ادامه داد: آل سعود خائن و مسلمان‌کش بداند خشم انقلابی ملت‌های مسلمان بالاخره دامنشان را خواهد گرفت و انتقامی سخت در انتظارشان است.
جعفری گفت: شهید همدانی پیشرو این مسیر بود و به خوبی می‌دانست که برای طی این مسیر تقوا لازم است و به همین دلیل لقب خود را به متقین تغییر و تلاش کرد تقوا را پیشه خود کند؛ زیرا تنها توشه در راه خدا تقوا و جهاد در راه خداست.
فرمانده سپاه پاسداران انقلاب اسلامی یادآور شد: خداوند وعده خود را در رابطه با شهید سردار همدانی عملی ساخت و سرانجام پاداش یک عمر مجاهدت، جانبازی، سخت‌کوشی و تلاش در راه امنیت و دفاع از استقلال نظام و خاک مقدس جمهوری اسلامی و استحکام جبهه مقاومت اسلامی را با شهادت به ایشان داد.

قرائت وصیتنامه شهید همدانی

در ادامه مراسم، وصیتنامه سردار شهید حاج حسین همدانی توسط فرزند وی "وهب همدانی" قرائت شد.
در این وصیت‌نامه این شهید آمده است:
بسما... الرحمن الرحیم
سپاس خدای را که نعمت‌های فراوان بر ما ارزانی داشت و فراوان شکر که در عصر خمینی(ره) حیاتمان را قرار داد، همه پدران و مادران ما در آرزوی این دوران بودند و ندیدند اما ما دیدیم.
دوران احیای اسلام عزیز و عزتمندی ملت‌های مسلمان، مقاومت مجاهدین سپاه اسلام، عصر تحول و شکوه و عظمت در جهان اسلام، عصر بیداری ملت‌ها، عصر زوال طاغوت‌ها، عصر فروپاشی قدرت‌های استکباری، عصر برگشتن به خویشتن.
خدا را هزاران شکر به خاطر نعمت‌هایش، نعمت زندگی در هشت سال دفاع مقدس، زندگی با مجاهدینی که محبوب خدا بودند و میهمان خدا شدند.
زندگی در کنار ملتی که خوش درخشیدند و در مقابل همه توطئه‌ها و فشارهای سنگین دشمنان تسلیم نشدند و مدل شدند، نمونه شدند در بین ملت‌ها که سرآمد همه آنها پدران و مادران و همسران و فرزندان شهیدان گرانقدر ما هستند.
چه افتخاری بالاتر از آنکه آزادگان ما و جانبازان ما و خانواده مقاومشان صبر را شرمنده کردند و ۱۰ سال در اردوگاه‌های حزب بعث صفحه زرین بر تاریخ این ملت نگاشتند، جانبازان ما با تحمل دردهای فراوان حجت را بر ما تمام کردند که باید مقاومت را ادامه داد.
خدای بزرگ را شکر به خاطر نعمت برخورداری از ولایت، ولایت امیرالمؤمنین علی‌بن‌ابیطالب(ع).
مگر می‌توان از شکر نعمت بزرگی که خدای مهربان به ما داده برآییم. نعمت ولایت فقیه امام بزرگوارمان آن پیر جماران؛ نعمت جانشینی خلف آن علی زمانمان که ادامه‌دهنده راه امام راحل هستند و کاروان انقلاب را چه مدبرانه و زیبا از همه گردنه‌ها و کمینها عبور میدهد اما نه، باید بیش از این شاکر باشیم نه زبانی؛ بلکه عملی مثل شهیدانمان لبیک بگوییم.
بنده حقیر؛ حسین همدانی این شاگرد تنبل دفاع مقدس اعتراف میکنم که وظایف خود را به خوبی انجام ندادم و بعضی موقعها این نفس سرکش سراغم می‌آمد و مرا گول میزد وسوسه میشدم، نق میزدم، در درون اعتراض ایجاد می‌شد اما خدا مرا کمک می‌کرد متوجه می‌شدم، پشیمان می‌شدم توبه می‌کردم و از خدا طلب عفو و بخشش می‌کردم، توبه‌ام را می‌پذیرفت و این اواخر هم خیلی دلم را هوایی کرده است.
خدا کند که در موقع جان دادن راضی باشد خدای مهربان و خودم به رحمت او امیدوار هستم نه به عملکرد خود.
و از همه دوستان و آشنایان حلالیت میطلبم، از امام و مولایم حضرت آیت‌ا...العظمی سید علی خامنه‌ای (مدظله‌العالی) هم که نتوانستم سرباز خوبی باشم عذرخواهی میکنم، کوتاهی مرا ان‌شاءا... به لطف و بزرگواری خودشان ببخشند.
از خانواده شهیدان، جانبازان و آزادگان همیشه شرمنده بودم که نتوانستم خدمتگزار خوبی باشم؛ مرا حلال کنند.
تشکر از همسر عزیزم که همسنگر و همراه خوبی بودند خداوند ان‌شاءا... این عمل شما را ذخیره آخرت قرار دهد و اما سفارش می‌کنم مثل گذشته بدهکار به انقلاب و نظام باشی نه طلبکار.
قانع باشی در مقابل کمبودها یا کم‌مهری‌ها؛ صبر داشته باشی و مراقب باشی فضاسازان تو را ناسپاس نکنند؛ عشق به ولایت فقیه و اطاعت کامل از ایشان سعادتمندی دنیا و آخرت را دارد.
فرزندانم وهب، مهدی، زهرا و سارا را سفارش می‌کنم و تأکید بر حفظ ارزش‌های اسلام عزیز و نظام مقدس جمهوری اسلامی؛ با حفظ ارزش‌هایش می‌توانند تأثیرگذار و مدل و الگو باشند، حجاب برتر بر شما واجب است رضایت پدر پیر شما بر حفظ ارزش‌هاست، سعادتمندی و عاقبت به خیری شما را از خدای مهربان خواستارم.
برای خواهرانم و برادرم و فرزندان عزیزشان آرزوی سعادتمندی دارم، بسیار دوستان خوبی داشتم که یکایک آنها و زندگی با آنها همیشه در ذهن و خاطرات بنده ماندگار است و به این دوستی مفتخر هستم. از همه آشنایان و دوستان می‌خواهم در صورت امکان یک روز برایم نماز و روزه به جای آورند؛ اگر ان‌شاءا... در آن عالم دیگر باز هم در کنار شما عزیزان باشم، جبران کنم!

بدرقه با شکوه سردار شهید در میدان امام(ره)

دیروز میدان امام خمینی(ره)، تجلیگاه عشق و ایمان، سرشار از معنویت و شهادت‌طلبی مردان و زنان کهن‌شهر همدان بود.
شش خیابان مشرف به میدان امام(ره) مملو از جمعیتی بود که با دلی سرشار از عشق به شهدا و امام شهدا کار و پیشه خود را رها کرده بودند تا به بدرقه مردی بیایند که تاریخ همتای او را فقط در جبهه‌های نبرد دیده بود.
دیروز قرار بود مراسم تشییع پیکر شهید حسین‌همدانی از میدان اصلی شهر به سمت باغ‌بهشت باشد و مردم پیکر این شهید را تا بهشت ابدی بدرقه کنند.
در سکوت جمعیت پیام تسلیت رهبر معظم انقلاب برای بزرگ مردم جبهه‌های ایثار و شهادت قرائت شد.
شعارهای یا حسین مظلوم، مرگ بر آمریکا، مرگ بر اسرائیل در میدان طنین‌انداز شده بود. هیأت‌ها یکی پس از دیگری به جمع باشکوه مردم می‌پیوستند از یک سوی خیابان، جمعیتی جوان پرچم به دست وارد شدند گروه دانشجویان بسیجی دانشگاه‌های استان با ورود خود بیانیه تجدید بیعت دوباره با شهدا را قرائت کردند.
پسر شهید حسین همدانی وصیت‌نامه این گرانمایه انقلابی را قرائت کرد؛ وصیتی که در آن همه را به نیکی، ادامه راه شهدا، تبعیت از ولایت فقیه و... سفارش کرده بود.
بنرهای تسلیت از نهادهای مردمی گرفته تا ادارات، بانک‌ها، اتحادیه‌ها دور تا دور میدان امام را گرفته بودند.
کاروانی سیاه‌پوش با در دست داشتن گل وارد جمع شدند. هر کس به طریقی اعلام حضور می‌کرد. اصناف هم به احترام شهید سردار همدانی کرکره مغازه‌ها را پایین کشیده بودند.
حضور زنان دوشادوش مردان پررنگ‌تر از همه بود آنها از ساعات اولیه صبح خانه‌هایشان را به قصد حضور در این جمع ترک کرده بودند.
تصویر سردار شهید همدانی در دست مردم دیده می‌شد بعضی‌ها هم عکس‌های کوچکی از این شهید را به سینه زده بودند. نوجوانانی که جامه سیاه بر تن داشتند وارد جمع شدند آنان سر و سینه خود را تربت زده بودند تا داغ از دست رفته این شهید را نشان دهند.
گروهی هم با زدن سنج به رسم خود در عزای شهید انقلاب شرکت کردند.
پرچم‌های رنگی در فضای شهر به اهتزار درآمده بود و همچون روزهای عاشورا برخی هیأت‌ها عَلَم به دست وارد میدان امام می‌شدند.
پس از سخنرانی مدعوانی بلندمرتبه از سران کشوری صادق آهنگران مداح دفاع مقدس شروع به خواندن کرد و حال و هوای جمع را به فضای دوران هشت سال جنگ تحمیلی برد.
با صدای آهنگران اشک بر دیدگان مردم جاری شد هر کس با یاد کردن از این شهید به یاد عزیز شهیدش هم ناله می‌کرد.
حضور گروه‌های مختلف مردم، پیر و جوان، زن و مرد گواه این موضوع بود که راه شهید ادامه دارد و برخلاف تصور دشمنان مردم ما با انقلاب اسلامی بیگانه نشده‌اند.
اعلام شد که وقت نماز بر پیکر شهید است همه به صف ایستادند اما جمعیت چنان بود که برقراری نظم به سختی صورت می‌گرفت نماز باشکوه اقامه شد و سپس قرار شد که تابوت شهید با هدایت بر خودروی مخصوص به سمت خیابان شهدا، میدان پروانه‌ها و بعد باغ‌بهشت بدرقه شود.
خوشا به حال شهید، خوشا به سعادتش که جمعیت اینچنینی برایش نماز خواندند و با صلوات او را تا بهشت ابدی بدرقه کردند. در میان خیل عظیم مردم، شهید همدانی در نزدیکی مزار آیت‌ا... موسوی همدان به خاک سپرده شد و در میان اشک و آه مردم همدان و نزدیکانش به نزد معبود خود رفت.

وعده

باغ پرندگان در روستای علیصدر احداث می‌شود
(مدیر حفاظت محیط زیست شهرستان کبودراهنگ؛ ایسنا ۹۴/۰۶۶/۰۷)

یادداشت

گام‌های رو به جلو برای توسعه مراکز آموزش عالی در همدان

» مهدی ناصرنژاد

همدان شهر پایتخت تاریخ و تمدن ایران چهارشنبه گذشته (پانزدهم مهرماه) میزبان شخصیت برجسته‌ای از جهان علم و دانش بود. پروفسور مجید سمیعی فرزند پرافتخار ایران و طبیب نام‌آشنای جهان میهمان مردم خونگرم و قدرشناس همدان بود تا با حضور سبز خویش آغازگر عرصه جدیدی از تلاش و دانش برای درمان بیماران مغز و اعصاب در این گوشه از میهن اسلامی باشد. جراح برجسته و دانشگر کشورمان که از سال‌ها قبل برای تداوم طرح‌های تحقیقاتی خود در کشور آلمان بسر می‌برد با دعوت دانشگاه علوم پزشکی به همدان سفر کرده بود تا سفیر گردشگری سلامت برای هموطنان همدانی خود باشد.
جامعه پزشکان و دانش‌پژوهان علوم پزشکی از دانشگاه‌های استان در مدت اقامت دو روزه پروفسور سمیعی فرصت پیدا کردند تا ضمن آشنایی نزدیک با بنیانگذار رشته جراحی قاعده جمجمه در جهان، از ایده‌ها و ابهام‌های علمی خویش با او سخن بگویند. پروفسور همچنین دیداری هم با مسئولان ارشد استان داشت و عنوان شهروند افتخاری همدان را هم پذیرفت.
پروفسور سمیعی همچنین حامل خبر و نوید بزرگی برای جامعه علمی همدان بود و از عزم خویش برای راه‌اندازی مرکز علوم و اعصاب ایران در تهران خبر داد.
خود پروفسور در این‌باره گفته است با راه‌اندازی مرکز علوم و اعصاب ایران در تهران یک تکنولوژی برتر برای نخستین‌بار در جهان وارد کشورمان خواهد شد. نکته امیدوارکننده و شگرف این نوید و پیام جراح برجسته مغز و اعصاب جهان این است که مسئولان استان همدان امیدوار هستند همدان نیز به عنوان یکی از قطب‌های بزرگ دانشگاهی کشور بخصوص گام‌های خوبی که در حوزه علوم پزشکی در این استان برداشته شده بتواند ارتباط علمی مؤثری برای طرح‌های تحقیقاتی و مطالعاتی با مرکز علوم اعصاب تهران برقرار کند. در واقع انتظار و ایده مدیران دانشگاه علوم پزشکی همدان برای پیوستن به نخستین مرکز علوم اعصاب دنیا، انتظاری بعید و دست‌نیافتنی نخواهد بود.
همدان در حوزه دانشگاهی به‌ویژه علوم پزشکی پیشرفت‌های خوبی تاکنون داشته و در این خصوص از مراکز آموزشی و دانشگاهی درجه یک کشور محسوب می‌شود. توسعه مراکز آموزش عالی به عنوان یکی از محورهای اصلی توسعه استان تعریف شده است و پیشرفت‌های حاصل شده در این حوزه مهم چندان بی‌قاعده هم نیست. توسعه را هیچ حد و مرزی نمی‌باشد، آنهم وقتی اهداف توسعه‌نگرانه همیشه در پیش و همقدم باشد.
شرایط اقلیمی با تمام پیچ‌وتاب‌ها و موقعیت جغرافیایی و سیاسی و همچنین ساختارهای کهن فرهنگی و اجتماعی، بسترهای مناسبی برای صعود از پله‌های توسعه مراکز آموزش عالی به‌ویژه علوم پزشکی در همدان فراهم آورده است، با این شرط که مسئولان ارشد کشوری نیز در جانمایی‌های اصولی و عقلایی خود این شرایط را ببینند.

فرمانده کمیته جستجوی مفقودین مطرح کرد

موفقیت سوری‌ها با ارائه الگوی سردار همدانی

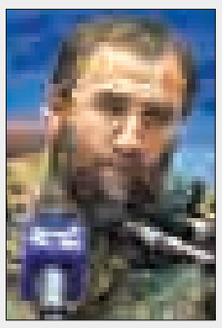

فرمانده کمیته جستجوی مفقودین ستادکل نیروهای مسلح گفت: ارائه الگوی «ارتباط فرماندهان با مردم» توسط سردار همدانی موجب موفقیت‌های سوری‌ها شد.
به گزارش ایسنا، سید محمد باقرزاده در حاشیه برگزاری مراسم تشییع پیکر سردار شهید همدانی در میدان امام خمینی(ره) شهر همدان، اظهار کرد: سردار شهید همدانی موضوع ارتباط با مردم را گسترش داد و در کشور سوریه این روش را به یک الگو تبدیل کرد. پس از این بود که سوری‌ها توانستند به موفقیت‌هایی دست پیدا کنند.
وی با بیان اینکه امیدوارم همه ما قدردان این شهید عزیز باشیم، تصریح کرد: شهید همدانی از جمله فرماندهانی بود که ارتباطش با بسیجی‌ها و بدنه مردمی مدافع انقلاب قطع نشد و تا آخر به این ارتباط مقید بود.
باقرزاده با اشاره به خدماتی که سردار همدانی برای کشور و استان همدان داشت، تصریح کرد: شهید همدانی در فعالیت‌های فرهنگی استان همدان از جمله ساخت موزه دفاع مقدس این استان تلاش زیادی داشت و برای بسیجی‌ها همچون پدری دلسوز بود.

الووو پیام

ایمیل ——— mardomi@hamedanpayam.com
پیامک ——— ۱۰۰۰۶۰۶۶
تلفن و پیام‌گیر ——— ۳۸۲۷۹۰۴۰ - ۰۸۱

مخاطبان فرهیخته و گرامی ستون الو پیام از این پس می توانند در فصل جدید از پردازش نظراتشان در روزنامه به عنوان خبرنگار به ارسال اخبارشفاهی ، مشاهدات و تصاویر جالب توجه و نکته دار از سطح شهر و ارسال نکته نظرات به شکل نامه اقدام کنند. این مشارکت می تواند روزنامه را بیشتر به سمت مطالب دلخواه و مورد پسند مخاطبان راهنمایی کند.
خوانندگان گرامی می توانند با کانالهای ارتباطی روزنامه با ستون الو پیام ارتباط بر قرار کرده و نظرات و مشاهدات و تصاویر خود را در اختیار ما قرار دهند.

دولت از کاهش میزان بیکاری می‌گوید اما دیر یا زود باید منتظر سیل دیگر بیکاران کشور باشد. ضمن اینکه جمعیت فعال کشور رو به کاهش گذاشته و اقتصاد در رکود قرار دارد. من به عنوان یک تحصیلکرده در مقطع کارشناسی ارشد در کاری غیرمرتبط با رشته خودم مجبور به فعالیت شده‌ام آن هم با حقوق ناچیز. اگر رونق اقتصادی نباشد هرچه قدر هم آمار و ارقام داده شود که بیکاری کاهش داشته فایده‌ای ندارد.
جانی از تهران

روح سردار عزیزمان حاج حسین همدانی در کنار ائمه اطهار باشد. حاج حسین برای ما همدانی‌ها وزنه و جایگاهی داشت که دیروز میزان این جایگاه را در تشییع جنازه دیدیم. باور کنید اگر مکان تشییع میدان نبود و جای بزرگتری بود بیشتر از این جمعیت دیده می‌شد.
۰۹۱۸***۲۹۴۰

از شما تقاضا دارم که حال و هوای جشنواره‌ها را فراموش نکنید و همواره روی تقویت اینگونه آیین‌ها تأیید و اصرار کنید. جشنواره فیلم و تئاتر اخیر بسیار پرشور و بانشاط بود که حتی تهرانی‌ها هم روی آن تأکید داشتند. این موجب شادی و با نشاط شدن کودک و نوجوان استان محروم همدان است. این استان با این همه داشته‌های فرهنگی، تاریخی و علمی نباید در این وضعیت بماند. باید سالن‌های تئاتر فعال باشند. هنرمندان حضور پیدا کنند و علاقمندان فرصت کار داشته باشند. از مسئولان هم بابت راه‌اندازی مجدد سینما فلسطین تشکر می‌کنم.
aslan***@gmail.com

خبر

معاون دامپزشکی استان عنوان کرد

مرغ‌های همدان هورمونی نیستند

معاون سلامت دامپزشکی همدان استفاده از هورمون در تولید مرغ در مرغداری‌های همدان را رد کرد و گفت: ایجاد زنجیره مرغ سبب ارتقا مسائل بهداشتی این محصول می‌شود.
به گزارش تسنیم، امیرحسین مکاری بهار در همایش تولیدکنندگان مرغ گوشتی غرب کشور در همدان اظهار داشت: اگر چرخه مرغ در همدان ایجاد شود سبب می‌شود تا مرغداران به حقوق خود دست پیدا کرده و معیارهای بهداشتی نیز در تولید مرغ به بهترین شکل رعایت شوند.
وی با بیان اینکه زیان مرغداران سبب ایجاد مشکل در رعایت مسائل بهداشتی می‌شود، افزود: اگر مرغداران تولید با ریسک کمتری را داشته باشند به طور قطع ملاک‌ها و اصول بهداشتی نیز به خوبی در تولید مرغ رعایت می‌شود.
مکاری بهار با اشاره به اینکه چرخه تولید مرغ در بسیاری از کشورها در حال بهره‌برداری است، تصریح کرد: امروز نهاده‌های مرغی با پول حاصل از نفت خریداری می‌شود که باید در مصرف آن اصول علمی و کارشناسی حاکم باشد تا بتوان بیشترین بهره‌وری را از آن به دست آورد.
وی عنوان کرد: زیان دادن مرغداران به معنی این نیست که مرغداری حرفه با ضرر و زیان است بلکه شرایط اقتصادی و تلاطم‌های بین‌المللی سبب شده حاشیه سود این بخش کاهش یافته و برخی از مرغداران از چرخه تولید خارج شوند و تولیدکنندگان باقی مانده نیز با مشکلات بسیاری مواجه هستند.
معاون سلامت دامپزشکی استان همدان با بیان اینکه راه‌اندازی چرخه مرغ سبب ارتقا مسائل بهداشتی نیز می‌شود، افزود: با توجه به فرارسیدن فصل سرما در همدان و استفاده از سیستم‌های گرمایشی در مرغداری‌ها، امکان بروز بیماری تنفسی در این واحدها برای جوجه‌ها وجود دارد که باید مراقبت لازم در این زمینه صورت گیرد.
وی با اعلام اینکه ویروس‌ها در فصل سرما قابلیت ماندگاری بالایی دارند، بیان کرد: مصرف‌کنندگان مرغ باید از سالم بودن آن اطمینان داشته باشند و این اعتماد مهمترین سرمایه تولیدکنندگان مرغ است که باید به آن دست پیدا کنند.
مکاری بهار با تأکید بر اینکه هیچ‌گونه هورمونی در تولید مرغ استفاده نمی‌شود، عنوان کرد: تولیدکنندگان مرغ در استان همدان از هیچگونه هورمون در مراحل مختلف پرورش مرغ استفاده نکرده و متأسفانه برخی از پایین بودن اطلاعات مردم در این زمینه سوء استفاده می‌کنند.
وی با اشاره به اینکه جلب اعتماد مردم توسط مرغداران سبب بالا رفتن سود توسط این واحدها می‌شود، عنوان کرد: بسیاری از واحدهای پرورش مرغ در استان همدان از آنتی‌بیوتیک برای پرورش مرغ استفاده می‌کنند ولی چون برای تکمیل پروسه اداری آن به دامپزشکی مراجعه نمی‌کنند، امکان درج این مطلب بر روی بسته‌بندی‌های مرغ وجود ندارد. معاون سلامت دامپزشکی استان همدان با تصریح بر اینکه یکی از راه‌های اشاعه بیماری‌ها در مرغداری‌ها از طریق کود مرغی است، عنوان کرد: اگر کود مرغی تولید شده در این واحدها، براساس شرایط خاص باشد می‌توان چرخه انتقال بیماری را در این واحدها کاهش داد. وی تصریح کرد: نگه داشتن بیش از حد مرغ در مرغداری‌ها سبب افزایش وزن مرغ و کاهش راندمان محصول تولیدی می‌شود که این امر در بالا رفتن میزان بیماری در اینگونه مرغ‌ها بسیار مؤثر است.
مکاری بهار تأکید کرد: اگر مرغ در وزن و سن مناسب کشتار شود بسیاری از بیماری‌ها را ندارد اما با بالا رفتن وزن مرغ، شاهد افزایش بیماری‌ها خواهیم بود.

پیام تاریخ، تمدن و فرهنگ مادستان
The Message Of Madestan's History & Civilization & Culture
روزنامه همدان پیام
۴
سه شنبه ● ۲۱ مهرماه ۱۳۹۴ ● شماره ۲۴۷۲
ایران و جهان
siasat@hamedanpayam.com

خبر

فعالیت کمیته مفقودان منا

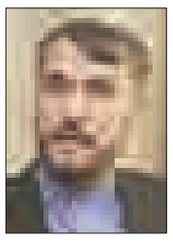

حسین امیرعبداللهیان معاون عربی و آفریقایی وزیر امور خارجه اعلام کرد کمیته‌ای در این وزارتخانه سرنوشت همه مفقودان حادثه منا از جمله غضنفر رکن‌آبادی را پیگیری می‌کند.
وی در گفت‌وگو با ایلنا افزود: این کمیته متشکل از وزارت خارجه و سایر بخش‌های ذی‌ربط در کشور است و تا تعیین وضعیت قطعی یکایک مفقودین حادثه منا فعالیت خود را ادامه خواهد داد.
معاون وزیر امور خارجه خاطرنشان کرد: همچنان در جستجوی وضعیت ۶۵ مفقود حادثه منا و از جمله دو تن از همکاران وزارت امور خارجه آقایان رکن‌آبادی و فهیما هستیم.

بین الملل

تلاش برای ایجاد اختلاف داخلی

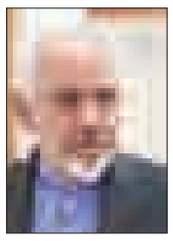

محمدجواد ظریف در گفت‌وگو با ایسنا ادعای وندی شرمن درباره تیم مذاکره‌کننده ایران را «غیرقابل قبول» و «تلاش برای ایجاد اختلاف داخلی» در ایران ارزیابی و تأکید کرد: مذاکره‌کنندگان ایران هیچگاه اجازه دخالت طرف مقابل در مسائل داخلی ایران را نداده‌اند.
وندی شرمن عضو ارشد سابق تیم مذاکره‌کننده امریکا ادعا کرده بود دولت ایران در تلاش برای استفاده از برجام در فضای سیاسی داخلی و از جمله انتخابات آتی مجلس شورای اسلامی است.
وزیر امور خارجه گفت: صراحتاً اعلام کرده‌ایم به هیچ‌کسی اجازه دخالت در مسائل داخلی ایران را نمی‌دهیم.

خبر

مجالس اهل بیت(ع) محل منازعات سیاسی نیست

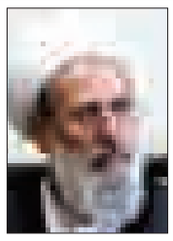

تولیت آستان مقدس عبدالعظیم الحسنی(ره) گفت: مجالس اهل بیت(ع) و ذکر سیدالشهدا(ع) محل منازعات سیاسی نیست و همه مردم باید در این مجالس حول ولایت فقیه جمع شوند.
به گزارش ایرنا آیت‌ا... محمد محمدی ری شهری در جمع مداحان بسیجی شهرری با بیان اینکه مداحان اهل بیت(ع) باید مراقب اظهارات خود در مجالس باشند تاکید کرد: مداحان و مدیران مجالس اباعبدا... (ع) باید جاذبه حداکثری و دافعه حداقلی داشته باشند و وحدت کلمه جامعه حفظ شود.

روحانی: در اجتماع پرشور مردم استان مازندران

برجام باید انسجام بخش باشد

▪ ما حق نداریم از جیب مردم شعار دهیم

رئیس جمهوری در جمع مردم استان مازندران گفت: برجام باید وسیله‌ای برای انسجام و سکویی برای جهش اقتصادی باشد.
به گزارش ایرنا، حجت‌الاسلام حسن روحانی در جمع مردم استان مازندران در ورزشگاه شهید متقی ساری، افزود: اکنون در فرصت پسابرجام هستیم؛ در این شرایط نیاز به اتحاد، انسجام و همدلی داریم؛ اگر توانستیم در برابر دنیا به توفیقات بزرگ دست یابیم به خاطر رهبری با درایت، ایستادگی ملت بزرگ و به خاطر دیپلمات‌های غیور و کاردان ما در صحنه مقابله با دنیاست.
وی گفت: تاریخ به ما خواهد گفت که ملت ایران در این مقطع تاریخی چه کار عظیم و بزرگی را به ثمر رساندند، شما در تاریخ پیدا کنید، اتفاق نیفتاده که کشوری را شورای امنیت به فصل هفت ببرد و در مسیر خطرناک جنگ و فشار قرار دهد و آن کشور با استدلال و ایستادگی از آن مسیر خارج شود.
روحانی ادامه داد: ما متحد خواهیم ماند؛ همانطور که رهبر معظم انقلاب فرمودند، نباید برجام در میان مردم فاصله‌ای ایجاد کند؛ ما هدف واحد و مسیری واحد داریم و اشکال ندارد عده‌ای منتقد باشند و نظرات دیگری داشته باشند.
وی تصریح کرد: ما در قانون اساسی مسیر دموکراسی را برگزیدیم؛ در همه موارد آنچه اکثریت مردم می‌گویند می‌شود؛ در انتخابات ما نظر واحد نداریم کاندیدای واحد نداریم، رقابت داریم؛ کاندیدای مختلف داریم اما بعد از انتخابات، اقلیت هم همان راه را دنبال خواهد کرد؛ البته حقوق اقلیت هم همواره باید مدنظر باشد.
وی بیان کرد: ما در ماه‌های آینده با رفع تحریم نشان خواهیم داد که ملت ما پیروز صحنه است؛ ما افتخار می‌کنیم بر این ملت غیور و بزرگمان؛ ما افتخار می‌کنیم این ملتی که در برابر مشکلات با مردانگی ایستادند و امروز پس از تحریم دست به دست هم می‌دهیم و شاهد رشد و رونق پایدار در اقتصاد کشور خواهیم بود.
وی اظهار کرد: ما در زمینه رشد اقتصادی تا پایان هفته جاری بسته‌ای را به دولت ارائه خواهیم کرد که در شش ماهه دوم یک تحرک قابل ملاحظه در اقتصاد به وجود خواهد آورد.
روحانی ادامه داد: این تحرک قبل از برداشتن تحریم است؛ در همین حالت با اتحاد و انسجام و همدلی شاهد خواهید بود که در ماه‌های پایانی امسال کشور شاهد یک حرکت و رونق می‌شود.
وی با طرح این سؤال که «ما چرا دنبال مذاکره رفتیم»، گفت: بعضی فکر می‌کنند که ما علاقه داشتیم به غرب نزدیک شویم؛ برای ما غرب و شرق فرق نمی‌کند، ما به دنبال منافع ملت مان، مصالح کشورمان هستیم؛ آنچه برای ما مهم است اشتغال جوانان و رونق اقتصادی کشور است.
رئیس جمهوری تصریح کرد: من به عنوان نماینده شما، چطور رضایت بدهم که به‌خاطر تحریم هر جنسی که وارد کشور می‌شد و می‌شود ۱۵ تا ۲۰ درصد اضافه از جیب مردم پرداخت شود؟ ما حق نداریم از جیب مردم شعار دهیم.
وی بیان کرد: هر کس می‌خواهد شعار دهد از جیب و زندگی خودش نه از زندگی فقرا و محرومین شعار دهد؛ ما با دنیا با شهامت و با قدرت مذاکره کردیم، تمام حقوقمان را گرفته‌ایم که در فرصت‌های بعدی برای مردم به طور کامل توضیح می‌دهم.
روحانی گفت: بعضی از سخنان را نشنیده بگیرید تا به موقع جواب آن داده شود؛ چه کسی است که از افتخار ملت ایران و غرور ایران ناراحت است؛ شما هم ضرر نمی‌کنید ناراحت نباشید.

ما در زمینه رشد اقتصادی تا پایان هفته جاری بسته‌ای را به دولت ارائه خواهیم کرد که در شش ماهه دوم یک تحرک قابل ملاحظه در اقتصاد به وجود خواهد آورد

وی گفت: اساس حرکت ما در این مذاکرات رفاه ملت ایران بوده، اساس ما در این مذاکرات این بود که رونق علم و اقتصاد را به این کشور بیاوریم. روحانی ادامه داد: همه ما به ایران افتخار می‌کنیم، همه ما به آینده رشد و توسعه این کشور امیدواریم؛ ما به دنبال مذاکرات دنبال سرمایه‌گذاری در این کشور هستیم؛ امروز ۵۰ شرکت مهم بین‌المللی در تهران میهمان ما هستند و صدها سرمایه‌گذار بین‌المللی در تهران و شهرهای دیگر رفت‌وآمد می‌کنند و طبق برنامه اقتصاد مقاومتی و خواست ملت ایران بعد از این توافق هم به نفع ملت سرمایه را جذب خواهیم کرد و هم محدودیت در مناسبات بین‌المللی را کنار خواهیم گذاشت. رئیس‌جمهوری دیپلماسی هسته‌ای جمهوری اسلامی ایران را غرورآفرین توصیف کرد و گفت: ملت ایران با زبان منطق و دیپلماسی در برابر قدرت‌های جهان ایستادگی کرد و موفق شد به توافقی غرورآفرین با قدرت‌های جهان دست یابد.
حجت‌الاسلام روحانی افزود: این برای ما افتخار است که قدرت ملت، شورای امنیت سازمان ملل را که قطعنامه‌ای نابه حق و ظالمانه برای ایران تصویب کرده بود وادار به عقب‌نشینی کرد.

خبر

عضو هیأت نظارت بر رفتار نمایندگان:

شکایتی به هیأت نظارت برای تهدید صالحی ارائه نشده است

عضو هیأت نظارت بر رفتار نمایندگان مجلس شورای اسلامی، اتفاق روز یکشنبه در خانه ملت مبنی بر تهدید علی‌اکبر صالحی رئیس سازمان انرژی اتمی به مرگ از سوی یکی از نمایندگان را امری طبیعی دانست و گفت: تاکنون به این هیأت در این زمینه هیچ شکایتی دریافت نشده است.
سید محمد حسین میرمحمدی در گفت‌وگو با ایرنا افزود: این‌گونه اتفاقات در تمامی مجالس دنیا رخ می‌دهد و طبیعی است، البته آقای صالحی و آن نماینده نباید این مباحث را در جلسه علنی مجلس مطرح می‌کردند.
وی ادامه داد: هیأت نظارت بر رفتار نمایندگان وقتی به موضوعی ورود پیدا می‌کند که شکایتی شده باشد اما تاکنون این هیأت هیچ شکایتی دریافت نکرده است.
عضو هیأت نظارت بر رفتار نمایندگان مجلس یادآور شد: مسئولان و نمایندگان مجلس هیچ عناد و دشمنی باهم ندارند اما گاهی در بحث‌های کارشناسی حرف‌هایی می‌زنند و صدای خود را بلند می‌کنند که این طبیعی است و رسانه ها نباید به حواشی بپردازند بلکه باید به مسائل اصلی توجه داشته باشند.
عوض حیدرپور عضو دیگر هیأت نظارت بر رفتار نمایندگان نیز در پاسخ به این سؤال که آیا هیأت نظارت قصد بررسی تهدید رئیس سازمان انرژی اتمی از سوی روحا... حسینیان نماینده مردم تهران در مجلس را دارد؟، اظهار داشت: من خبر ندارم؛ برداشت من این است که در گفت‌وگوی نمایندگان با مسئولان در بعضی اوقات به شوخی حرف‌هایی زده می‌شود و شاید یکی از نمایندگان شوخی کرده باشد.
وی ادامه داد: اطلاعات دقیقی از این موضوع ندارم و پس از دریافت اطلاعات در این زمینه اظهار نظر می‌کنم.

توهین حسینیان، شوخی یا جدی نادرست است

عضو کمیسیون ویژه بررسی برجام گفت: هنگامی‌که قرار است ما نظر بدهیم، اینکه عده‌ای توهین کنند، تهمت بزنند و تهدید کنند برخلاف منطق گفت‌وگو و انسانیت است. تعدادی از نمایندگان چنین پیامک‌هایی را ارسال می‌کنند اما این اقدامات راه به جایی نمی‌برد.
مسعود پزشکیان در گفت‌وگو با ایلنا، در واکنش به اظهارات زاکانی که گزارش کمیته‌های پنج‌گانه کمیسیون برجام را «خنده‌دار» خوانده بود، اظهار داشت: «خنده‌دار»، روش کار ماست که بر اساس متد علمی قادر به ارزیابی موضوعات نیستم و نتیجه این می‌شود که میان دو گزارشی که از یک کمیسیون بیرون می‌آید، ۱۸۰ درجه فاصله است و این نشان می‌دهد راهی که رفته‌ایم درست نبوده است.

خبر

زمین‌خواری‌ها در کشور با تخلفات مسئولان دولتی همراه است

رئیس کمیته مبارزه با زمین‌خواری مجلس گفت: همه زمین‌خواری‌ها در کشور با تخلفات مسئولان دولتی انجام شده است و ما شاهد ضعف در عملکرد دستگاه‌های نظارتی در این‌باره هستیم.
سید محمدحسین میرمحمدی نماینده مردم گلپایگان در مجلس شورای اسلامی در گفت‌وگو با فارس با اشاره به زمین‌خواری‌ها در سطح کشور گفت: همه زمین‌خواری‌ها بدون استثنای با تخلفات دستگاه‌های دولتی یا مستقیم و غیرمستقیم اتفاق افتاده است.
وی با بیان این که افراد متخلف در بحث زمین‌خواری در دولت هم در سطوح پایین، هم در سطوح میانی و هم در میان مسئولان رده‌بالا هستند، افزود: تمامی کسانی که در این زمین‌خواری‌ها و رانت‌خواری‌ها به صورت عامدانه و یا غیرعامدانه نقش دارند متخلفند چه متخلف عامدانه و چه متخلف سهل‌انگارانه.
رئیس کمیته مبارزه با زمین‌خواری مجلس اظهار داشت: متأسفانه در بحث زمین‌خواری دستگاه‌های نظارتی ناکارآمد عمل کرده‌اند و هم در قوه مجریه و هم در قوه مقننه از جمله کمیسیون اصل ۹۰ و دیوان محاسبات در ادوار مختلف در ارتباط با این موضوع عملکرد ضعیفی داشته‌اند.
میرمحمدی خاطرنشان کرد: در ارتباط با زمین‌خواری از یک سو باید مناطق در معرض تهدید شناسایی و با هر گونه ساخت‌وساز و اعطای مجوز برای آن برخورد و متخلفان مجازات شوند و از سوی دیگر در مواردی که ساخت‌وسازهای غیرقانونی انجام شده رفع تصرف در دستور کار قرار گیرد که اگر این مسیر در پیش گرفته شود می‌توان امیدوار بود که تا ۵ یا ۶ سال آینده زمین‌خواری در کشور به حداقل برسد.
وی در پایان گفت: برخوردهای قضایی با زمین‌خواران باید متناسب با تخلف صورت گرفته باشد که اگر اینگونه نباشد و یا اینکه مشمول مرور زمان شود بازدارنده نخواهد بود.

دبیرکل حزب مؤتلفه اسلامی:

اصولگرایان منیت را کنار بگذارند

دبیرکل حزب مؤتلفه اسلامی با بیان اینکه رقابت میان اصولگرایان موجب ریزش رأی آنها خواهد شد، خواستار ائتلاف روی کاندیدای واحد شد و گفت: اصولگرایان اگر منیت‌های خود را کنار نگذارند، شکست خود را از هم اکنون قطعی بدانند.
به گزارش ایسنا، محمدنبی حبیبی در همایش «همبستگی اصولگرایان در افق انتخابات»، که در تالار ماهان شهرکرد برگزار شد، با اشاره به ضرورت ائتلاف در انتخابات، اظهارکرد: اصولگرایان برای پیروزی در انتخابات باید به دنبال ائتلاف و ارائه فهرست واحد باشند.
وی با اشاره به اینکه شرایط انتخابات در سالجاری با شرایط انتخابات در دوره نهم انتخابات مجلس بسیار متفاوت است، افزود: اصولگرایان در انتخابات یازدهم ریاست جمهوری چوب تفرقه خود را خوردند و اگر با یک نامزد وارد انتخابات می‌شدند، به طور قطع پیروز میدان بودند.
حبیبی افزود: اگر همه با ائتلاف کامل به میدان انتخابات مجلس وارد شویم، وضعیت مطلوبی خواهیم داشت و در غیر این صورت در شکست اصولگرایان شریک هستیم.
وی با بیان اینکه رقابت میان اصولگرایان موجب ریزش رأی آنها خواهد شد، اظهار کرد: لازم است تا با ائتلاف بر روی کاندیداهای واحد در هر حوزه انتخابی، شرایط پیروزی را فراهم کنیم.
حبیبی به تلاشها و فعالیت‌های گسترده اطلاح‌طلبان در انتخابات مجلس سال جاری اشاره و تأکید کرد: ضروری است اصولگرایان بدانند که خطر کنار گوش آنهاست و اگر منیت‌های خود را کنار نگذارند، شکست خود را از هم اکنون قطعی بدانند.
وی بر ضرورت تشکیل هیأت داوری و تشکیل شورای هماهنگی و همگرایی اصولگرایان تاکید و تصریح کرد: هدف از تشکیل این شورا این است که تمامی اصولگرایان به میدان بیایند و حضور فعالی داشته باشند. حبیبی با بیان اینکه حزب مؤتلفه اسلامی تمام تلاش خود را برای پیروزی اصولگرایان در انتخابات به کار می‌گیرد، اظهار کرد: چنانچه اکثریت اصولگرایان مجلس دهم را تشکیل دهند و حتی اینکه نماینده‌ای از مؤتلفه به مجلس راه پیدا نکند، این یک پیروزی برای جریان اصولگرایان است. وی با اشاره به اینکه عده‌ای از اصولگرایان همیشه در صحنه انتخابات حضور یافته و آن را نوعی تکلیف می‌دانند، تأکید کرد: بهتر است این افراد یکبار هم که شده احساس تکلیف نکنند.

شهادت هنر مردان خداست
پرواز ملکوتی سردار سرلشکر
حاج حسین همدانی
را در صحنه دفاع از حریم اهل بیت (ع) را به ساحت مقدس امام زمان (عج) مقام معظم رهبری (مدظله‌العالی) و ملت فهیم و شهیدپرور ایران اسلامی تبریک و تسلیت باد.
اتحادیه خدمات کشاورزی شهرستان همدان

آگهی موضوع ماده ۳ قانون و ماده ۱۳ آیین‌نامه قانون تعیین تکلیف وضعیت ثبتی اراضی و ساختمان‌های فاقد سند رسمی
برابر رأی شماره ۱۳۹۴۶۰۳۲۶۰۰۶۰۱۰۶۸-۱۳۹۴/۰۷/۱۳ هیأت اول موضوع قانون تعیین تکلیف وضعیت ثبتی اراضی و ساختمان‌های فاقد سند رسمی مستقر در واحد ثبتی حوزه ثبت ملک ملایر تصرفات مالکانه و بلامعارض متقاضی آقای الله‌حسین ابراهیمی فرزند میرزاآقا به شماره شناسنامه ۳۹۹ صادره از ملایر در شش دانگ یک باب خانه به مساحت ۱۶۱/۳۵ مترمربع پلاک ۱۶ فرعی از ۲۲۷۴ اصلی واقع در بخش یک ملایر خریداری از مالک رسمی آقای علی‌مولوی زاده شیخ‌الاسلامی محرز گردیده است. لذا به منظور اطلاع عموم مراتب در دو نوبت به فاصله ۱۵ روز آگهی می‌شود، در صورتی که اشخاص نسبت به صدور سند مالکیت متقاضی اعتراضی داشته باشند می‌توانند از تاریخ انتشار اولین آگهی به مدت دو ماه اعتراض خود را به این اداره تسلیم و پس از اخذ رسید، ظرف مدت یک ماه از تاریخ تسلیم اعتراض، دادخواست خود را به مرجع قضایی تقدیم نمایند. بدیهی است در صورت انقضای مدت مذکور و عدم وصول اعتراض طبق مقررات سند مالکیت صادر خواهد شد.
تاریخ انتشار نوبت اول: ۱۳۹۴/۰۷/۲۱
تاریخ انتشار نوبت دوم: ۱۳۹۴/۰۸/۰۶
حسن قاجاریان، رئیس ثبت اسناد و املاک ملایر

آگهی موضوع ماده ۳ قانون و ماده ۱۳ آیین‌نامه قانون تعیین تکلیف وضعیت ثبتی اراضی و ساختمان‌های فاقد سند رسمی
برابر رأی شماره ۱۳۹۴۶۰۳۲۶۰۰۷۰۰۱۶۳۷ مورخه ۱۳۹۴/۰۶/۰۲ هیأت اول موضوع قانون تعیین تکلیف وضعیت ثبتی اراضی و ساختمان‌های فاقد سند رسمی مستقر در واحد ثبتی حوزه ثبت ملک بهار تصرفات مالکانه و بلامعارض متقاضی آقای سیدفتح‌اله اصغری محرز گردیده است. لذا به منظور اطلاع عموم مراتب در دو نوبت به فاصله ۱۵ روز آگهی می‌شود، در صورتی که اشخاص نسبت به صدور سند مالکیت متقاضی اعتراضی داشته باشند می‌توانند از تاریخ انتشار اولین آگهی به مدت دو ماه اعتراض خود را به این اداره تسلیم و پس از اخذ رسید، ظرف مدت یک ماه از تاریخ تسلیم اعتراض، دادخواست خود را به مرجع قضایی تقدیم نمایند. بدیهی است در صورت انقضای مدت مذکور و عدم وصول اعتراض طبق مقررات سند مالکیت صادر خواهد شد. (م‌الف ۳۴۱۷)
تاریخ انتشار نوبت اول: ۱۳۹۴/۰۷/۰۶
تاریخ انتشار نوبت دوم: ۱۳۹۴/۰۷/۲۱
هادی یونسی‌عطوف، رئیس ثبت اسناد و املاک بهار

آگهی موضوع ماده ۳ قانون و ماده ۱۳ آیین‌نامه قانون تعیین تکلیف وضعیت ثبتی اراضی و ساختمان‌های فاقد سند رسمی
برابر رأی شماره ۱۳۹۴۶۰۳۲۶۰۰۷۰۰۱۶۳۴ مورخه ۱۳۹۴/۰۶/۰۲ هیأت اول موضوع قانون تعیین تکلیف وضعیت ثبتی اراضی و ساختمان‌های فاقد سند رسمی مستقر در واحد ثبتی حوزه ثبت ملک بهار تصرفات مالکانه و بلامعارض متقاضی آقای فرامرز شرافتی فرزند محمد به شماره شناسنامه ۲۱۹۴۰ صادره از فامنین در شش دانگ یک باب خانه به مساحت ۲۶۵/۵۷ مترمربع قسمتی از پلاک ۱۳۹ اصلی واقع در بهار بخش چهار همدان خریداری مع‌الواسطه از مالک رسمی آقای سیدفتح‌اله اصغری محرز گردیده است. لذا به منظور اطلاع عموم مراتب در دو نوبت به فاصله ۱۵ روز آگهی می‌شود، در صورتی که اشخاص نسبت به صدور سند مالکیت متقاضی اعتراضی داشته باشند می‌توانند از تاریخ انتشار اولین آگهی به مدت دو ماه اعتراض خود را به این اداره تسلیم و پس از اخذ رسید، ظرف مدت یک ماه از تاریخ تسلیم اعتراض، دادخواست خود را به مرجع قضایی تقدیم نمایند. بدیهی است در صورت انقضای مدت مذکور و عدم وصول اعتراض طبق مقررات سند مالکیت صادر خواهد شد. (م‌الف ۳۴۱۵)
تاریخ انتشار نوبت اول: ۱۳۹۴/۰۷/۰۶
تاریخ انتشار نوبت دوم: ۱۳۹۴/۰۷/۲۱
هادی یونسی‌عطوف، رئیس ثبت اسناد و املاک بهار

آگهی موضوع ماده ۳ قانون و ماده ۱۳ آیین‌نامه قانون تعیین تکلیف وضعیت ثبتی اراضی و ساختمان‌های فاقد سند رسمی
برابر رأی شماره ۱۳۹۴۶۰۳۲۶۰۰۷۰۰۱۶۶۹ مورخه ۱۳۹۴/۰۶/۰۴ هیأت اول موضوع قانون تعیین تکلیف وضعیت ثبتی اراضی و ساختمان‌های فاقد سند رسمی مستقر در واحد ثبتی حوزه ثبت ملک بهار تصرفات مالکانه و بلامعارض متقاضی آقای حمید خورشیدی فرزند علی به شماره شناسنامه ۱۸۹۴۲ صادره از بهار در شش دانگ یک باب خانه به مساحت ۲۷۵/۳۵ مترمربع قسمتی از پلاک ۱۳۹ واقع در بخش چهار همدان خریداری از مالک رسمی آقای عبداله روشن محرز گردیده است. لذا به منظور اطلاع عموم مراتب در دو نوبت به فاصله ۱۵ روز آگهی می‌شود، در صورتی که اشخاص نسبت به صدور سند مالکیت متقاضی اعتراضی داشته باشند می‌توانند از تاریخ انتشار اولین آگهی به مدت دو ماه اعتراض خود را به این اداره تسلیم و پس از اخذ رسید، ظرف مدت یک ماه از تاریخ تسلیم اعتراض، دادخواست خود را به مرجع قضایی تقدیم نمایند. بدیهی است در صورت انقضای مدت مذکور و عدم وصول اعتراض طبق مقررات سند مالکیت صادر خواهد شد. (م‌الف ۳۴۳۲)
تاریخ انتشار نوبت اول: ۱۳۹۴/۰۷/۰۶
تاریخ انتشار نوبت دوم: ۱۳۹۴/۰۷/۲۱
هادی یونسی‌عطوف، رئیس ثبت اسناد و املاک بهار

به: ریاست محترم ادارات جهاد کشاورزی و منابع طبیعی اسدآباد
از: هیأت حل اختلاف موضوع قانون مستقر در واحد ثبتی حوزه ثبت ملک اسدآباد
احتراماً، نظر به اینکه آقای منوچهر نصیری‌منعم فرزند میرزاحسین در اجرای قانون تعیین تکلیف وضعیت ثبت اراضی و ساختمان‌های فاقد سند رسمی، برابر پرونده تشکیلی کلاسه ۱۳۹۳۱۱۴۴۲۶۰۰۳۰۰۰۱۰۹ درخواست صدور سند مالکیت شش دانگ یک قطعه زمین مزروعی در قسمتی از پلاک ۵۱ وندرآباد که نقشه و مختصات آن پیوست می‌باشد را نموده است لذا با عنایت به وضعیت ثبتی و گزارش کارشناسان دستور فرمایید نظر به آن اداره را در اجرای ماده ۸ قانون و ماده ۶ آئین‌نامه فوق‌الاشعار ظرف ۲ ماه از تاریخ رویت این نامه اعلام در غیر اینصورت برابر مقررات اقدام خواهد شد.
تاریخ انتشار نوبت اول: ۱۳۹۴/۰۷/۲۱
تاریخ انتشار نوبت دوم: ۱۳۹۴/۰۸/۰۶
محسن هادیان– دبیر هیأت

هیأت موضوع قانون تعیین تکلیف وضعیت ثبتی اراضی و ساختمان‌های فاقد سند رسمی
آگهی موضوع ماده ۳ قانون و ماده ۱۳ آیین‌نامه قانون تعیین تکلیف وضعیت ثبتی اراضی و ساختمان‌های فاقد سند رسمی
برابر رأی شماره ۹۴/۲۰۷۸ مورخ ۱۳۹۴/۰۶/۱۷ هیأت اول موضوع قانون تعیین تکلیف وضعیت ثبتی اراضی و ساختمان‌های فاقد سند رسمی مستقر در واحد ثبتی حوزه ثبت ملک اسدآباد تصرفات مالکانه و بلامعارض متقاضی خانم سیده سهیلا موسوی فرزند علی‌اشرف به شماره شناسنامه ۱۲۶۳۴ صادره از اسدآباد در ششدانگ یک باب خانه به مساحت ۱۳۶/۰۵ مترمربع در قسمتی از پلاک شماره۱۷۰۱ اصلی واقع در اسدآباد میدان شورا، بلوار سیدجمال‌الدین، کوچه انقلاب خریداری باواسطه از مالک رسمی آقای سیدصالح تیموری محرز گردیده است. لذا به منظور اطلاع عموم مراتب در دو نوبت به فاصله ۱۵ روز آگهی می‌شود، در صورتی که اشخاص نسبت به صدور سند مالکیت متقاضی اعتراضی داشته باشند می‌توانند از تاریخ انتشار اولین آگهی به مدت دو ماه اعتراض خود را به این اداره تسلیم و پس از اخذ رسید، ظرف مدت یک ماه از تاریخ تسلیم اعتراض، دادخواست خود را به مرجع قضایی تقدیم نمایند. بدیهی است در صورت انقضای مدت مذکور و عدم وصول اعتراض طبق مقررات سند مالکیت صادر خواهد شد.
تاریخ انتشار نوبت اول: ۱۳۹۴/۰۷/۲۱
تاریخ انتشار نوبت دوم: ۱۳۹۴/۰۸/۰۶
محمدعلی جلیلوند– رئیس ثبت اسناد و املاک اسدآباد

آگهی موضوع ماده ۳ قانون و ماده ۱۳ آیین‌نامه قانون تعیین تکلیف وضعیت ثبتی اراضی و ساختمان‌های فاقد سند رسمی
برابر رأی شماره ۹۴/۲۰۹۳ مورخه ۹۴/۰۶/۱۸ هیأت اول/ دوم موضوع قانون تعیین تکلیف وضعیت ثبتی اراضی و ساختمان‌های فاقد سند رسمی مستقر در واحد ثبتی حوزه ثبت ملک اسدآباد تصرفات مالکانه و بلامعارض متقاضی آقای علی‌اکبر بیاتی فرزند گل‌مراد به شماره شناسنامه ۱۰۲۵ صادره از اسدآباد در ششدانگ یک باب خانه جهت الحاق به پلاک مجاور شمالی ۱۸۴۹/۹ به مساحت ۵۶/۵۲ مترمربع واقع اسدآباد، خیابان کاشانی، کوچه شهید غلامی خریداری از مالک رسمی آقای حسین مرادبیاتی محرز گردیده است.
لذا به منظور اطلاع عموم مراتب در دو نوبت به فاصله ۱۵ روز آگهی می‌شود، در صورتی که اشخاص نسبت به صدور سند مالکیت متقاضی اعتراضی داشته باشند می‌توانند از تاریخ انتشار اولین آگهی به مدت دو ماه اعتراض خود را به این اداره تسلیم و پس از اخذ رسید، ظرف مدت یک ماه از تاریخ تسلیم اعتراض، دادخواست خود را به مرجع قضایی تقدیم نمایند. بدیهی است در صورت انقضای مدت مذکور و عدم وصول اعتراض طبق مقررات سند مالکیت صادر خواهد شد.
تاریخ انتشار نوبت اول: ۹۴/۰۷/۲۱
تاریخ انتشار نوبت دوم: ۹۴/۰۸/۰۶
محمدعلی جلیلوند– رئیس ثبت اسناد و املاک اسدآباد

هیأت موضوع قانون تعیین تکلیف وضعیت ثبتی اراضی و ساختمان‌های فاقد سند رسمی
آگهی موضوع ماده ۳ قانون و ماده ۱۳ آیین‌نامه قانون تعیین تکلیف وضعیت ثبتی اراضی و ساختمان‌های فاقد سند رسمی
برابر رأی شماره ۹۴/۲۱۹۸ مورخ ۱۳۹۴/۰۶/۲۵ هیأت اول موضوع قانون تعیین تکلیف وضعیت ثبتی اراضی و ساختمان‌های فاقد سند رسمی مستقر در واحد ثبتی حوزه ثبت ملک اسدآباد تصرفات مالکانه و بلامعارض متقاضی خانم بنفشه زیوری‌نادر فرزند شیرحسین به شماره شناسنامه ۴۹۷۶ صادره از اسدآباد تصرفات در ششدانگ یک باب خانه به مساحت ۲۰۰/۲۸ مترمربع در قسمتی از پلاک شماره ۱۱۵ فرعی از ۱۸۳۲ اصلی واقع در اسدآباد بلوار جانبازان، آخر ۲۰ متری امام حسین(سمت راست) خریداری باواسطه از مالک رسمی آقای محمود مرادیان محرز گردیده است. لذا به منظور اطلاع عموم مراتب در دو نوبت به فاصله ۱۵ روز آگهی می‌شود، در صورتی که اشخاص نسبت به صدور سند مالکیت متقاضی اعتراضی داشته باشند می‌توانند از تاریخ انتشار اولین آگهی به مدت دو ماه اعتراض خود را به این اداره تسلیم و پس از اخذ رسید، ظرف مدت یک ماه از تاریخ تسلیم اعتراض، دادخواست خود را به مرجع قضایی تقدیم نمایند. بدیهی است در صورت انقضای مدت مذکور و عدم وصول اعتراض طبق مقررات سند مالکیت صادر خواهد شد.
تاریخ انتشار نوبت اول: ۱۳۹۴/۰۷/۲۱
تاریخ انتشار نوبت دوم: ۱۳۹۴/۰۸/۰۶
محمدعلی جلیلوند– رئیس ثبت اسناد و املاک اسدآباد

هیأت موضوع قانون تعیین تکلیف وضعیت ثبتی اراضی و ساختمان‌های فاقد سند رسمی
آگهی موضوع ماده ۳ قانون و ماده ۱۳ آیین‌نامه قانون تعیین تکلیف وضعیت ثبتی اراضی و ساختمان‌های فاقد سند رسمی
برابر رأی شماره ۹۴/۲۶۵۰ مورخ ۱۳۹۴/۰۲/۲۰ هیأت اول موضوع قانون تعیین تکلیف وضعیت ثبتی اراضی و ساختمان‌های فاقد سند رسمی مستقر در واحد ثبتی حوزه ثبت ملک اسدآباد تصرفات مالکانه و بلامعارض متقاضی خانم اقبال رضایی فرزند حسن به شماره شناسنامه ۰ صادره از اسدآباد در ششدانگ یک باب خانه به مساحت ۱۷۸/۲۸ مترمربع در قسمتی از پلاک باقیمانده ۱۴۰۶ اصلی واقع در بلوار ۲۲ بهمن پایین‌تر از ترمینال خریداری باواسطه از مالک رسمی آقای صحبت‌اله خرمی محرز گردیده است. لذا به منظور اطلاع عموم مراتب در دو نوبت به فاصله ۱۵ روز آگهی می‌شود، در صورتی که اشخاص نسبت به صدور سند مالکیت متقاضی اعتراضی داشته باشند می‌توانند از تاریخ انتشار اولین آگهی به مدت دو ماه اعتراض خود را به این اداره تسلیم و پس از اخذ رسید، ظرف مدت یک ماه از تاریخ تسلیم اعتراض، دادخواست خود را به مرجع قضایی تقدیم نمایند. بدیهی است در صورت انقضای مدت مذکور و عدم وصول اعتراض طبق مقررات سند مالکیت صادر خواهد شد.
تاریخ انتشار نوبت اول: ۱۳۹۴/۰۷/۲۱
تاریخ انتشار نوبت دوم: ۱۳۹۴/۰۸/۰۶
محمدعلی جلیلوند– رئیس ثبت اسناد و املاک اسدآباد

هیأت موضوع قانون تعیین تکلیف وضعیت ثبتی اراضی و ساختمان‌های فاقد سند رسمی
آگهی موضوع ماده ۳ قانون و ماده ۱۳ آیین‌نامه قانون تعیین تکلیف وضعیت ثبتی اراضی و ساختمان‌های فاقد سند رسمی
برابر رأی شماره ۹۴/۲۱۲۵ مورخ۱۳۹۴/۰۶/۲۱ هیأت اول موضوع قانون تعیین تکلیف وضعیت ثبتی اراضی و ساختمان‌های فاقد سند رسمی مستقر در واحد ثبتی حوزه ثبت ملک اسدآباد تصرفات مالکانه و بلامعارض متقاضی خانم عصمت وجدانی‌شکری فرزند محمد به شماره شناسنامه ۱۰۴۵۶ صادره از اسدآباد در ششدانگ یک باب خانه به مساحت ۱۰۰/۵۲ مترمربع در قسمتی از پلاک ۱۸۵۲ اصلی واقع در اسدآباد خ کاشانی کوچه شهید غلامی خریداری از مالک رسمی آقای علیداد پاشایی محرز گردیده است. لذا به منظور اطلاع عموم مراتب در دو نوبت به فاصله ۱۵ روز آگهی می‌شود، در صورتی که اشخاص نسبت به صدور سند مالکیت متقاضی اعتراضی داشته باشند می‌توانند از تاریخ انتشار اولین آگهی به مدت دو ماه اعتراض خود را به این اداره تسلیم و پس از اخذ رسید، ظرف مدت یک ماه از تاریخ تسلیم اعتراض، دادخواست خود را به مرجع قضایی تقدیم نمایند. بدیهی است در صورت انقضای مدت مذکور و عدم وصول اعتراض طبق مقررات سند مالکیت صادر خواهد شد.
تاریخ انتشار نوبت اول: ۱۳۹۴/۰۷/۲۱
تاریخ انتشار نوبت دوم: ۱۳۹۴/۰۸/۰۶
محمدعلی جلیلوند– رئیس ثبت اسناد و املاک اسدآباد

پیام تاریخ، تمدن و فرهنگ مادستان
The Message Of Madestan's History & Civilization & Culture
روزنامه همدان پیام
۵
سه شنبه ● ۲۱ مهرماه ۱۳۹۴ ● شماره ۲۴۷۲
گردشگری و میراث
gardesh@hamedanpayam.com

استفاده از تجربیات کشورهای موفق از سیاست‌های حوزه گردشگری است

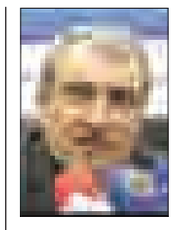

معاون گردشگری استفاده از تجربیات کشورهای موفق در زمینه جذب گردشگر و ارائه خدمات شایسته به گردشگران را از سیاست‌های حوزه گردشگری سازمان میراث فرهنگی، صنایع دستی و گردشگری عنوان کرد. به گزارش مرکز روابط عمومی و اطلاع‌رسانی سازمان میراث فرهنگی، صنایع دستی و گردشگری مرتضی رحمانی موحد در دیدار با «ژوهانس سیمونس»، رئیس بخش خارجی اتاق بازرگانی هلند و هیأت ۱۰ نفره همراه که با هدف توسعه روابط تجاری و سرمایه‌گذاری در جمهوری اسلامی ایران، به کشورمان سفر کرده‌اند؛ گفت: در این جلسه که مقدمه‌ای است برای نشست‌های آتی با گروه‌های بزرگتر که از سوی کشور هلند به ایران خواهند آمد، تلاش شده است تا ضمن معرفی بخش خصوصی فعال در صنعت گردشگری کشور زمینه آشنایی مقدماتی از ظرفیت‌های موجود فراهم شود.

تشکیل مجمع انجمن صادرکنندگان صنایع‌دستی

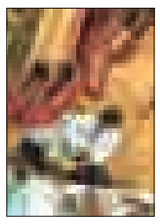

مدیرکل بازرگانی صنایع دستی از تشکیل مجمع انجمن صادرکنندگان صنایع دستی کشور در اتاق بازرگانی خبر داد. پویا محمودیان گفت: از آنجا که احساس کردیم که جای انجمن صادرکنندگان در بدنه اتاق بازرگانی به عنوان تشکلی که بتواند در راستای پیشبرد و پیشرفت تجارت صنایع دستی احقاق حق کند خالی بود، این مجمع تشکیل شد. این کار برای ما اهمیت بسیاری دارد و برای آن زحمت بسیاری کشیدیم. وی افزود: سرانجام پس از جلسات مستمر جلسه مجمع رأی‌گیری را در کمال آرامش و سلامت در روز چهارشنبه ۱۵ مهرماه در اتاق بازرگانی انجام دادیم. مدیرکل بازرگانی صنایع‌دستی بیان کرد: اعضای هیأت مدیره و علی‌البدل این انجمن انتخاب شدند و در حال حاضر ۳۰ عضو از سراسر کشور در آن ثبت نام کردند و مدارک این اعضا مورد تأیید اتاق بازرگانی ایران است.

رشد گردشگری ایران در دو سال گذشته سه برابر متوسط دنیا بوده است

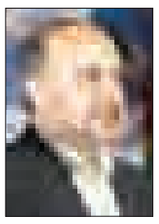

معاون رئیس‌جمهوری و رئیس سازمان میراث فرهنگی، صنایع دستی و گردشگری کشور گفت: رشد گردشگری ایران در دو سال گذشته ۱۲ درصد و سه برابر متوسط دنیا بوده است. مسعود سلطانی‌فر افزود: در دو سال گذشته میانگین رشد گردشگری در دنیا چهار و شش دهم درصد و در آسیا پنج درصد بوده است و این میزان در ایران اسلامی به ۱۲ درصد رسید. گردشگری گنج پنهان کشور است و وجود آثار تاریخی، صنایع دستی و فرهنگ‌های بومی و محلی متنوع در جای جای ایران اسلامی، نشان‌دهنده ظرفیت گردشگری کشور است. سلطانی‌فر با تأکید بر اینکه صنعت گردشگری موتور محرکه توسعه استان‌های کشور است، گفت: توسعه در کشور تنها از طریق توسعه صنایع امکانپذیر نیست و باید از جاذبه‌های گردشگری به عنوان موتور محرکه توسعه نیز استفاده کرد.

خبر

فقط هتل ها از ایران نامزد شدند
برگزاری «اسکار» گردشگری

هتل‌های داریوش کیش، عباسی اصفهان، هما، لاله و آزادی تهران کاندیدای دریافت جایزه جهانی «سفر» به عنوان اسکار گردشگری بودند از میان آنها هتل داریوش برنده نهایی این جایزه در میان هتل‌های خاورمیانه شد، البته در میان این کاندیدها هم اثری از همدان نبود....

جایزه جهانی «سفر» در میان فعالان صنعت گردشگری یکی از مهمترین جوایز صنعت گردشگری در دنیا محسوب می‌شود که در شاخه‌های مختلفی هر سال اقدام به معرفی برترین‌های این حوزه می‌کند.

امسال هتل‌های عباسی اصفهان، داریوش کیش و هتل‌های هما، لاله و آزادی تهران به عنوان کاندید دریافت این جایزه در منطقه خاورمیانه انتخاب شده بودند اما در مرحله نهایی این جایزه به هتل بزرگ داریوش کیش داده شد.

در سال ۲۰۱٤ نیز هتل داریوش کیش، در سال ۲۰۱۳ هتل عباسی و در سال ۲۰۱۲ دوباره هتل داریوش کیش برنده این جایزه جهانی در حوزه خاورمیانه شدند.

جایزه جهانی سفر در سال ۱۹۳۳ برای آگاه‌سازی و انتخاب برترین‌های صنعت گردشگری شکل گرفته است بنیانگذاران، این جایزه جهانی را برندی برای نشان دادن کیفیت در صنعت گردشگری معرفی می‌کنند. اما در ایران فعالان گردشگری تنها در بخش هتلداری این مسابقه شرکت کرده‌اند و بخش‌های دیگر این جایزه مانند شرکت‌های فناوری ارتباطات و اطلاعات در حوزه گردشگری، نوآوری‌ها و جاذبه‌ها مانند اسکی و... خالی از حضور ایرانیان است.

***اعطای جایزه جهانی سفر در یک نگاه**

مراسم اعطای جایزه جهانی سفر (WORLD TRAVEL AWARDS) برای نخستین‌بار در سال ۱۹۹۳ برپا شد. از آن سال به بعد هر سال یک هیأت از داوران متخصص، نامزدها و در نهایت برندگان دریافت جایزه هتل‌ها و شرکت‌های گردشگری را معرفی می‌کنند. جوایز در دو سطح جهانی و منطقه‌ای به برندگان اعطا می‌شود. بخش‌هایی که در هر یک از آنها برندگان این جوایز معرفی می‌شوند، طیف گسترده‌ای را شامل می‌شود. این بخش‌ها عبارتند از : هتل‌ها، هواپیماها، آژانس‌های مسافربری و شرکت‌های اجاره خودرو.

اهمیت این جوایز به حدی است که نشریه وال‌استریت ژورنال از این جوایز به عنوان «اسکار» صنعت گردشگری یاد می‌کند. مراسم امسال که در سطح منطقه آسیا و استرالیا برگزار می‌شود در روز ۲۹ اکتبر مصادف با هفتم آبان در هتل اینترکنتیننتال هنگ‌کنگ برگزار خواهد شد.

انتظار می‌رود صدها نفر از مدیران صنعت گردشگری منطقه در این مراسم حضور یابند. محل برگزاری این مراسم یکی از هتل‌هایی است که در سطح جهان از بالاترین استانداردها برخوردار است؛ همچنین به مراکز مراقبت‌های بهداشتی و زیبایی مجهز است و استخر آب گرم فضای باز، جیم و اسپا دارد.

گراهام کوک، رئیس جوایز جهانی سفر می‌گوید: «برای مراسم جهانی جوایز سفر یک افتخار خواهد بود که برای نخستین‌بار از هنگ‌کنگ بازدید کند.

این مراسم یک فرصت برای ایجاد شبکه‌های لازم در صنعت گردشگری و سفر است که در آن رهبران دولت‌ها و صنایع، افراد با نفوذ و رسانه‌های بین‌المللی چاپی و غیرچاپی شرکت می‌کنند.

نامزدهایی که در این دوره از رقابت‌ها در بخش هتل‌داری از ایران شرکت کرده‌اند، هتل بزرگ داریوش، هتل عباسی، هتل لاله، هتل پارسیان آزادی تهران و هتل همای تهران هستند. نام هتل بزرگ داریوش به عنوان نماینده ایران در میان نامزدهای برتر بخش هتل‌داری به چشم می‌خورد.

در مجموع، اهدای این جوایز در سطح‌های مختلف انجام می‌شود که شامل سطح جهانی، فناوری گردشگری، منطقه آفریقا، منطقه آسیا، منطقه استرالیا-آسیا، منطقه کارائیب، منطقه آمریکای مرکزی، منطقه اروپا، منطقه اقیانوس هند، منطقه خاورمیانه، منطقه آمریکای شمالی و منطقه آمریکای جنوبی است. در هریک از این مناطق بهترین‌های مراکز و فعالان حوزه‌های مختلف انتخاب می‌شوند.

شغل‌های عجیب در عالم گردشگری

در این دنیا مشاغل جالبی در زمینه‌های مختلف وجود دارد و وقتی در صنعت سفر و گردشگری قدم می‌گذارید از این شغل‌های عجیب کم پیدا نمی‌کنید.

به گزارش توریسم آنلاین، چند شغل جالب در دنیای سیر و سیاحت است که در ادامه می‌خوانید:

ایده "فرشته نجات" یا پری مهربان از هتل "برنسلی" در جرجیا آغاز شد که "دنیز وب" به کمک آنهایی می‌آید که برای گذران سفر ماه عسل و یا برنامه‌ریزی مراسم خواستگاری متفاوت مشکل دارند. او مانند یک پری مهربان با چوب جادوییش به میان آمده و همه چیز را رو به راه می‌کند."شیدز" به عنوان دکتر عینک آفتابی در هتل چهار فصل "لانای" در هاوایی مشغول به کار است و از تعمیر تا تمیز کردن انواع مختلف عینک‌ها را بر عهده دارد.

کارمند نارگیلی در هتل "ریتز کارلتون"، سنت توماس (جزایر ویریجین، آمریکا) کار بالارفتن از درخت و چیدن نارگیل تازه را بر عهده دارد. وی پس از پایین آمدن کار سرو نارگیل را به دلخواه میهمانان انجام می‌دهد.

مربی آموزش موج‌سواری سگ‌ها مسئولیت آموزش موج‌سواری به حیوانات خانگی همراه مسافران هتل "لئوکورنادو"را دارد.

نگهبان شبکه‌های اجتماعی در طول سفر مسئولیت به روز کردن شبکه‌های اجتماعی و کنترل فالوورهای شما را بر عهده دارد.

مأمور خواب برای کسانی که مشکل خوابیدن دارند منوی انتخابی بالشت (۱۳ مدل)، استفاده از رایحه اسطوخدوس برای آرامش بیشتر، ماساژ و شیر و کوکی پیش از خواب را فراهم می‌کنند.

مبل و منبت ملایر؛ هنری مهجور در هزار توی زمان

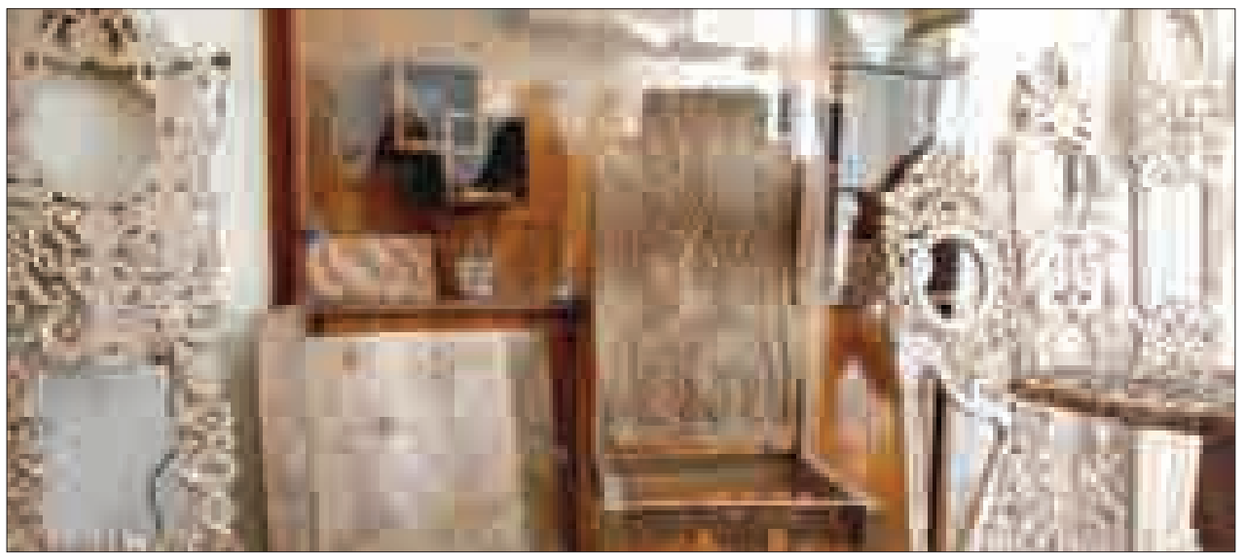

منبت‌کاری با چوب یکی از ظریف‌ترین صنایع دستی است که تلفیقی از هنر و حوصله هنرمندانی است که با مواد اولیه ارزان و ساده، محصولاتی با ارزش خلق می‌کنند، هنرمندانی که با چند قلم و اسکنه‌ای فلزی ذهنیات خود را با خطوط کوفی، نقوش اسلیمی، ختایی و گل، مرغ، شیر، فیل و طرح‌های هخامنشی روی چوب کنده‌کاری می‌کنند.

این هنر دستی نماد احساس، ادراک، اندیشه و خلاقیت هنرمندانی است که با ذوق و سلیقه سرشار، اثری هنری ابداع می‌کنند.

با توجه به اسناد و مدارک موجود منبت‌کاری در ایران، سابقه این صنعت به هزار و ۵۰۰ سال می‌رسد و قدیمی‌ترین اثر منبت‌کاری موجود یک لنگه در چوبی است و روی آن با خلال‌هایی از چوب گردو و نقوش زیبایی تزئین شده است.

در بین شهرستان‌های استان همدان، ملایر از مراکزی است که در آن منبت‌کاری رواج بسیار دارد.

ایجاد شهرک مبل و منبت مطالبه مردم ملایر

نماینده مردم ملایر در مجلس شورای اسلامی به ایسنا گفت: یکی از مطالبات مردم ایجاد شهرک مبل و منبت است.

"علی‌نعمت چهاردولی" با بیان اینکه روستای دهنوی آورزمان ملایر، مَهد تولید مبل و منبت کشور به شمار می‌رود، گفت: کلاف و اسکلت مبل‌های گران‌قیمت بازارهای یافت‌آباد تهران از این روستا تأمین می‌شود اما متأسفانه زحمات جوانان هنرمند این خطه مهجور واقع شده است.

وی تشکیل و ثبت شهرک مبل و منبت ملایر را یکی از مطالبات مردم این شهرستان عنوان کرد و تحقق آن را مایه رونق اقتصادی و اشتغالزایی دانست.

نماینده مردم ملایر در خانه ملت تأکید کرد: اگر امکانات زندگی، مسکن و زمین کشاورزی در روستاها نباشد، مهاجرت رخ می‌دهد.

مبل و منبت ملایر باید برند مخصوص داشته باشد

نماینده دیگر مردم ملایر در مجلس شورای اسلامی نیز با بیان اینکه دهنوی آورزمان ملایر می‌تواند یک روستای الگو باشد، گفت: روستاییان ۳۰ درصد جمعیت کشور را تشکیل می‌دهند.

"احمد آریائی‌نژاد" افزود: دهنوی آورزمان، روستای پایلوت تولید مبل و منبت در سطح شهرستان محسوب می‌شود و اکثر جوانان و خانواده‌های ساکن این روستا از این طریق ارتزاق می‌کنند.

وی تأکید کرد: باید فعالان این عرصه برند مخصوص داشته باشند که تحقق این مهم همت مسئولان کشوری را می‌طلبد.

آریائی‌نژاد گفت: روستاها در تولید محصولات استراتژیک کشور نقش مهم و اساسی ایفا می‌کنند، بنابراین جلوگیری از مهاجرت روستاییان از اهمیت فراوانی برخوردار است و در این راستا باید توانمندی‌های روستاها را شناسایی و تقویت کرد.

تولید سالانه ٦۰ هزار سرویس مبلمان در ملایر

رئیس اداره میراث فرهنگی، صنایع دستی و گردشگری ملایر نیز گفت: با توجه به تولید سالانه ٦۰ هزار سرویس مبلمان در مدل‌های مختلف با ارزش ۱۵۰ میلیارد تومان این شهرستان به عنوان پایتخت مبل و منبت ایران شناخته شده است.

"محمد بهاری" افزود: در حال حاضر پنج هزار کارگاه و ۱۵ هزار کارگر در زمینه تولید کلاف خام مبلمان در ملایر به فعالیت مشغولند.

وی اظهار کرد: این تولیدات به تمام نقاط کشور به ویژه شهرهای تهران، تبریز، مشهد، چابهار، سنندج، شیراز، اصفهان و کرمان و از طریق صادرکنندگان به کشورهای آسیای میانه و کردستان عراق صادر می‌شود.

بهاری با اشاره به کیفیت بالای مبل و منبت ملایر، گفت: کیفیت مبل ملایر در کشور حرف نخست را می‌زند و در سبک‌های مختلف ساخته می‌شود و مشتریان با سلایق مختلف خود را دارد.

رئیس اداره میراث فرهنگی، صنایع دستی و گردشگری ملایر به فعالیت دو شهرک صنعتی مبل و منبت در این شهر اشاره و اظهار کرد: شهرک مبل و منبت حاجی‌آباد به عنوان یکی از بزرگترین شهرک‌های صنعتی در استان است و شهرک خصوصی چوب کار زاگرس نیز در ملایر زیر نظر فنی‌وحرفه‌ای فعالیت دارد.

بهاری افزود: خیابان مطهری یا ۳۲ متری ملایر را می‌توان به عنوان نمایشگاه بزرگ فروش مبل این شهر محسوب کرد، زیرا بیش از ۱۰۰ نمایشگاه و مغازه فروش مبل در این خیابان وجود دارد.

تولیدکننده ملایری سختی می‌کشد، سود را دلالان می‌برند

یک پژوهشگر اجتماعی در ملایر نیز گفت: هنرمندان ملایر در عرصه تولید مبل و منبت، تمام زحمات ساخت و تولید مبل را تحمل می‌کنند اما سود فراوان این کالا به جیب دلالان و یافت‌آبادنشینان پایتخت می‌رود.

حمید هنرجو افزود: شهرستان ملایر با تمام توابع خود به ویژه بخش‌هایی نظیر جوکار، با تمام توان در امر تولید با کیفیت‌ترین و متنوع‌ترین مبلمان منزل و اداری فعال است.

وی با اشاره به جایگاه نخست ملایر در تولید مبل و منبت در کشور، اظهار کرد: متأسفانه به جای اینکه سود این تولید ارزشمند و هنری متوجه تولیدکنندگان زحمتکش شهرستان شود و مشوق بازار کار باشد، در زنجیره دلالان و فروشندگان پایتخت‌نشین دست به دست می‌شود.

این مدرس دانشگاه افزود: به عبارتی ساده‌تر می‌توان گفت که سختی‌ها را تولیدکنندگان ملایری تحمل می‌کنند و سود را واسطه‌ها می‌برند که این اتفاق، نه عادلانه است و نه دوام و قوام و توسعه این صنعت رو به اقبال را تضمین می‌کند.

وی بیان کرد: تأکید مداوم مقام معظم رهبری و دولت تدبیر و امید بر تقویت تولید، با ارزش‌افزوده چشمگیر برای اقتصاد کشور بوده و هست و امیدواریم مسئولان کشور، استان و شهرستان ما نیز بیش از پیش برای تحقق این امر بزرگ تلاش کنند. هنرجو گفت: این یک موضوع مهم است که فوریت رسیدگی دارد و در شرایط فعلی که به نظر می‌رسد با تصویب و اجرای توافق هسته‌ای برجام و رفع تحریم‌های ظالمانه، بازارهای جهانی به صادرکنندگان سالم اقتصادی کشور ما اقبال نشان دهند، بتوانیم با ایجاد تعاونی‌های نظام‌مند و با برنامه در این بازار بزرگ جهانی سهم قابل قبولی داشته باشیم.

جامعه شناسان بر این باورند که افزایش ترافیک، آلودگی هوا و آلودگی‌های صوتی هر کدام نقش غیرقابل انکاری در بروز نزاع‌ها از نوع خیابانی و شهری دارند

لزوم دایر شدن یک نمایشگاه دائمی

یکی از تولیدکنندگان مبل و منبت ملایر نیز در رابطه با مشکلات موجود در این صنعت، ایجاد یک نمایشگاه دائمی و عرضه محصولات را به صورت مستقیم، ضرورتی برای مبل و منبت ملایر برشمرد و بر ایجاد این نمایشگاه تأکید کرد.

اسماعیل امینی گفت: اگر نمایشگاه مبل و منبت در ملایر ایجاد شود علاوه بر حمایت مالی از هنرمندان این رشته دست واسطه‌ها نیز کوتاه شده و سودی که در این زمینه عاید واسطه می‌شود، عاید هنرمندان این رشته در شهرستان خواهد شد.

وی با اشاره به اینکه یکی از مشکلاتی که سال‌هاست مبل ملایر با آن مواجه است کپی‌برداری از مبلمان ملایر است، افزود: مبل ملایر بیش از ۷۰ درصد از بازار مبل داخلی کشور را تأمین می‌کند و در این راستا نیازمند حمایت دولت و مسئولان امر هستیم.

در پایان باید گفت هنر اصیل "مبل و منبت" می‌تواند ضمن ایجاد اشتغالزایی و رونق اقتصادی، نماد فرهنگ و تاریخ کهن این مرز و بوم باشد و در حوزه صادرات، نقش مهمی ایفا کند، بنابراین می‌طلبد تا مسئولان و نمایندگان مردم در مجلس شورای اسلامی با همتی جهادی در راستای رفع مشکلات منبت‌کاران و حفظ اصالت این "هنر- صنعت" در شهرستان ملایر و برپایی نمایشگاه دائمی و صادرات مستقیم آن به اقصا نقاط ایران و کشورهای دیگر، گام‌های محکمی بردارند.

شناسه

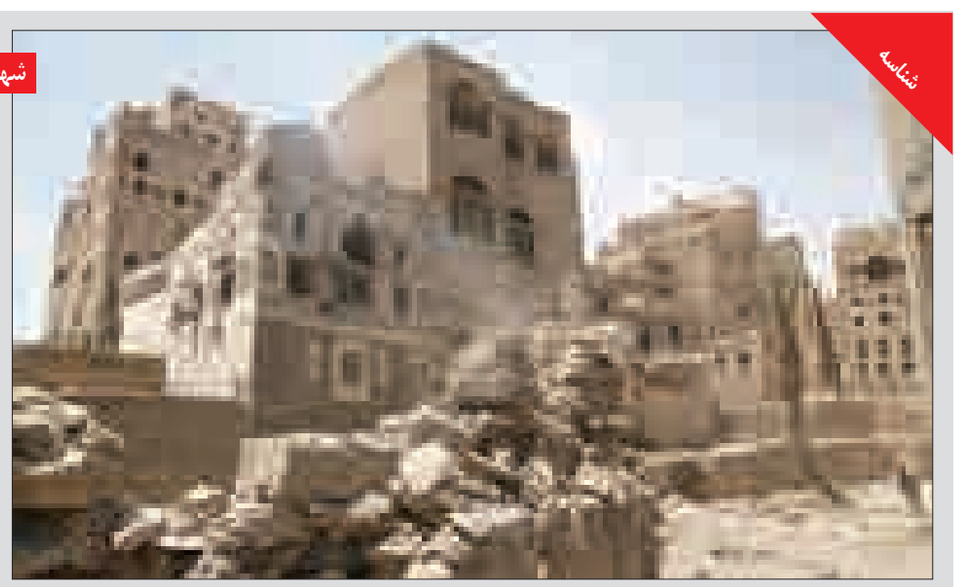

شهرصنعا

شش ماه حمله نظامی عربستان و متحدانش به یمن، این کشور را به ویرانه تبدیل کرده و امیدهای بسیاری از شهروندان یمنی برای زندگی بهتر را ناامید کرده است.

صنایع دستی

دومین حراج صنایع دستی برگزار شد

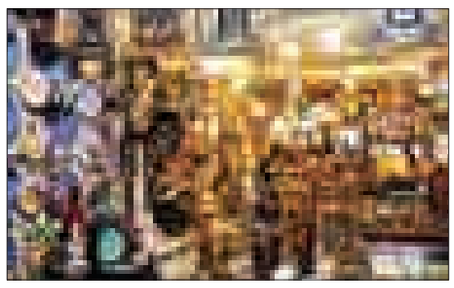

دومین دوره حراج ملی آثار هنری در مرکز همایش‌های بین‌المللی رایزن تهران برگزار شد که رقم فروش این حراج بیش از ٤۹ میلیارد ریال اعلام شده است.

در این دوره از حراج ملی آثار هنری ۷٦ اثر از هنرمندان سنتی در رشته‌های مختلف خوشنویسی، نقاشی، نقاشی خط، مینیاتور، فرش دستباف، مینیاتور سوخت چرم، نقاشی پشت شیشه، تذهیب، تخشیب و نقاشی سقاخانه‌ای در تالار فردوسی مرکز همایش‌های رایزن برای فروش عرضه شد.

در دومین دوره حراج ملی آثار هنری نمایندگانی از ۱۰ کشور از جمله ترکیه ، قطر و اردن حضور داشتند.

آثار یاد شده شامل ۱٤ اثر خوشنویسی از هنرمندان مطرح این حوزه از جمله از میرعماد حسنی، خوشنویس شهیر قرن دهم و هنرمندان معاصر همچون غلامحسین امیرخانی، یدالله کابلی، احمد فلسفی، علیرضا عباسی و محمد احصایی است.

در حوزه مینیاتور نیز آثاری از کمال‌الدین بهزاد، مینیاتوریست مشهور قرن دهم، در کنار هنرمندان هم روزگار ما از جمله حسین بهزاد، محمود فرشچیان، محمد خزائی، امیر هوشنگ حری‌زاده و حسین خطایی برای فروش عرضه شد.

گران‌ترین اثر هنری مربوط به اثر محمود فرشچیان به ارزش ۵۵۰ میلیون تومان و کمترین اثر به بهای هفت میلیون تومان اثر "نقاشی خط "مهرداد فلاح فروخته شد.

حراجی‌ها از این منظر مهم هستند که بخشی از کالاهای صنایع‌دستی و هنرهای سنتی فاخر و گران که در کشور جایی برای فروش نداشتند و در خانه‌های هنرمندان می‌ماند و خاک می‌خورد یا تحویل موزه می‌شد، به فروش برسد و هنرمند به حقش دست پیدا کند.

این حراجی موجب می‌شود کالاهای فاخر گردش مالی پیدا کرده و تجاری شده و مطمئناً دیگر هنرمندان تشویق می‌شوند که کالاهای فاخر تولید کنند.

در دومین حراجی بزرگ صنایع دستی و هنرهای سنتی در تهران اثر «سوخت چرم» میرزا آقا امامی از هنرمندان مشهور اصفهان، با قیمت پایه ۷۵۰ میلیون تومان گران‌ترین اثر این حراجی است.

قرار است از سال آینده حراجی‌های صنایع‌دستی و هنرهای سنتی در شهرهای اصفهان و مشهد برگزار شود.

خبر

۵ نکته در شاخص گردشگری مسافران مسلمان
گردشگران مسلمان، ۱۰ درصد از کل مسافران جهان

گردشگران مسلمان ۱۰ درصد از کل مسافران جهان راتشکیل می‌دهند و سالانه ۲۰۰ میلیارد دلارپول خرج می‌کنند.

گردشگران مسلمان عمدتاً از کشورهایی هستند که سریع‌ترین رشد اقتصادی را دارند و از این‌رو از قدرت خرید بالایی نیز برخوردارند،و۱۰ درصد از کل مسافران جهان راتشکیل می‌دهند.

مؤسسه کرسنت ریتینگ و مستر‌کارت که طبق شاخص‌های جدید معاملات، گزارش‌های سالانه منتشر می‌کنند، اعلام کرده‌اند که مسافران مسلمان در شاخص گردشگری جهانی سالانه حدود ۲۰۰ میلیارد دلار پول در مقاصد مختلف گردشگری صرف خرید کالا و خدمات می‌کنند.

همچنین اعلام شده است که از این مقدار پول هزینه شده، در سال ۲۰۱٤ بیش از ٦۲ میلیارد دلار پول برای خرید مایحتاج غذایی وخرید کالا وسوغات بوده است.

در این گزارش اعلام شده است که دبی و سپس سنگاپور تا حدی به دلیل ارائه گزینه‌های متنوعی در بخش تسهیلات حلال به عنوان برترین شهرهای گردشگری خرید برای مسلمانان از میان ۱۰ مقصد یا شهر برتر ، جایگاه نخست را کسب کرده‌اند.

نیمی از ۱۰ کشور برتر گردشگری خرید برای مسافران مسلمان، البته از کشورهای غیر عضو همکاری‌های اسلامی در آسیا هستند که بیشتر جمعیت آنها نیز مسلمان نیستند. بازار گردشگری و سفر مسلمانان به ارزش ۱٤۵ میلیارد دلار در سال گذشته با ۱۰۸ میلیون مسافر مسلمان به تنهایی نماینده ۱۰ درصد از کل اقتصاد و صنایع مسافرتی جهان است. طبق گزارش دو کمپانی کارت اعتباری یعنی "MasterCard وCrescentRating" پیش‌بینی شده است که این رقم به ۱۵۰ میلیون مسافر تا سال ۲۰۲۰ افزایش یابد که طبق همین برآوردها برابر است با ۱۱ درصد از کل اقتصاد سفر درسطح جهانی و ۲۰۰ میلیارد دلار پول خرج شده در سال نیز هست.

طبق ارزیابی‌های انجام شده بر روی شاخص‌های مالی ٤۰ شهر در کشورهای عمدتاً آسیایی از جمله دبی و سنگاپور- دو شهر یکی از کشورهای عضو و یکی از کشور غیر عضو سازمان همکاری‌های اسلامی- شاخص کل هزینه خرید توسط مسلمانان در هر شهر مهمترین معیار این بررسی‌ها بوده است.

سپس فاکتورهای دیگری همانند ارائه گزینه‌های متنوع در زمینه خوراک حلال، دسترسی به فضاهای مناسب عبادت و نماز، تسهیلات اقامتی و مقررات یا تسهیلات روادید در این ارزیابی‌ها مورد نظر قرار گرفته است.

پیام تاریخ، تمدن و فرهنگ مادستان
The Message Of Madestan's History & Civilization & Culture
روزنامه همدان پیام
۶
سه شنبه ● ۲۱ مهرماه ۱۳۹۴ ● شماره ۲۴۷۲
فرهنگ و هنر
farhang@hamedanpayam.com

رونمایی از تقریظ رهبر معظم انقلاب بر کتاب «دختران آفتاب»

معاون هماهنگی و رئیس حوزه ریاست مؤسسه پژوهشی انقلاب اسلامی دفتر حفظ و نشر آثار حضرت آیتا... العظمی سید علی خامنه‌ای از رونمایی تقریظ رهبر معظم انقلاب بر کتاب «دختران آفتاب» در روز سه‌شنبه خبر داد.

معاون هماهنگی و رئیس حوزه ریاست مؤسسه پژوهشی انقلاب اسلامی دفتر حفظ و نشر آثار حضرت آیت‌الله‌العظمی سید علی خامنه‌ای، در گفت‌وگو با تسنیم، از رونمایی تقریظ رهبر معظم انقلاب بر کتاب «دختران آفتاب» خبر داد و گفت: تاکنون سلسله جلساتی تحت عنوان پاسداشت ادبیات جهاد و مقاومت برای رونمایی از تقریظ رهبر معظم انقلاب درباره کتاب‌های دفاع مقدس برگزار شده است.

این نشستی که در چند روز آینده با عنوان «پاسداشت ادبیات و هنر انقلاب» برگزار خواهد شد، در سلسله نشست‌های «حیات طیبه» خواهد بود. امیر خوراکیان، افزود: تفاوت این نشست با دیگر نشست‌هایی که تاکنون برگزار شده، در کتابی است که تقریظ بر آن نوشته شده است.

این کتاب، رمانی است که در حوزه سبک زندگی و مسائل اجتماعی دخترخانم‌ها و بانوان مطرح شده و با نام «دختران آفتاب» به قلم امیرحسین بانکی و دو نویسنده دیگر نوشته و از سوی انتشارات سروش منتشر شده است. رهبر معظم انقلاب نیز پس از مطالعه این کتاب، تقریظی بر این اثر نوشته‌اند.

وی گفت: این مراسم روز سه‌شنبه، ۲۱ مهرماه، در ساعت ۱۵ برگزار می‌شود. به مناسبت موضوع و مخاطب کتاب، تصمیم بر این شده که مراسم در یکی از دبیرستان‌های تهران برگزار شود که در واقع با این شکل برگزاری توجه بیشتر مخاطبان به موضوع این کتاب را دنبال می‌کنیم.

خبر

وجود ۱۲۰ کتابخانه سیار در کشور

۱۲۰ کتابخانه سیار در کشور وجود دارد.

مدیرعامل کانون پرورش فکری کودکان و نوجوانان کشور از وجود ۱۲۰ کتابخانه سیار در کشور با اعلام این خبر گفت: این کتابخانه‌های سیار کتاب‌های مورد نیاز را به دست کودکان روستایی در دورافتاده‌ترین نقاط کشور می‌رسانند.

به گزارش ایسنا، علیرضا حاجیان‌زاده با اشاره به فعالیت‌های کانون پرورش فکری در هفته ملی کودک به دستاوردهای توسعه مهارت خواندن که همواره هدف اصلی کانون بوده است پرداخت و ایجاد توانایی و مهارت‌آموزی در کنار دانایی را از اهداف کانون برشمرد و گفت: توسعه سواد خواندن و موضوع کتابخوانی از اهم مسائلی است که کانون همواره با آن سر و کار دارد.

اگرچه فعالیت‌های متنوعی در کانون صورت می‌گیرد؛ اما اساس کار ما بر محور خواندن و ترویج فرهنگ مطالعه و کتابخوانی بنا شده است.

وی با بیان اینکه کانون ۹۲۰ مرکز در سراسر ایران دارد که فعالیت هنری، فرهنگی و ادبی دارند تصریح کرد: همه این مراکز با نام کتابخانه‌های کانون شناخته می‌شوند، زیرا محور فعالیت آنها کتاب و کتابخوانی است.

مدیرعامل کانون پرورش فکری کودکان و نوجوانان در ادامه به نقش کتاب‌داران در ترویج کتابخوانی اشاره کرد و با بیان اینکه کانون می‌کوشد با بهره‌گیری از فعالیت‌های فرهنگی هنری، کتابخوانی را ترویج کند، افزود: ما تلاش کرده‌ایم تا کتاب‌رسانی به کودکان را توسعه دهیم و ۱۲۰ کتابخانه سیار ما با حضور مربیان و کتاب‌داران توانسته‌اند به دستاوردهای خوبی برسند .

مربیان با طی کردن مسافت‌های طولانی برای رساندن کتاب به دست کودکان روستایی تلاش می‌کنند تا فرهنگ کتابخوانی را ترویج کنند.

حاجیان‌زاده با تأکید بر لزوم جذاب کردن کتابخوانی به فعالیت‌های مختلف کانون اشاره کرد و یادآور شد: شعرخوانی، نمایش، فیلمنامه‌نویسی و... همگی فعالیت‌هایی مرتبط با کتاب است.

از طرفی در کانون سعی شده تا کاردستی و نقاشی نیز با تکیه بر یک داستان خلق شود و در این میان بالابردن مهارت‌های اجتماعی را هم در قالب نقد کتاب یا نقل کتاب تعریف کرده‌ایم.

مدیرعامل کانون پرورش فکری کودکان و نوجوانان کشور تصریح کرد: ما معتقدیم در کنار دانایی، توانایی و مهارت‌آموزی ضروری است. نمی‌خواهیم ذهن بچه‌ها انباشته از اطلاعات خام شود. به سلامت روان و نشاط درونی در گروی یادگیری درست و حرکت به سمت خردورزی و تفکر معتقد هستیم.

وی با اشاره به دستاوردهای توسعه سواد خواندن گفت: ما تلاش داریم چهار مهارت را در کودکان و نوجوانان پرورش دهیم: اول درک مسأله، حل مسأله و قدرت تحلیل است.

اعضای ما توانسته‌اند مهارت نوشتن را در خود تقویت کنند. در گام سوم آنان به توانایی در بیان رسیده‌اند. از طرفی رشد خلاقیت و نوآوری آنان نیز در گروی مطالعه بوده است.

تجسمی

نقاشی‌های عاشورایی قدیریان در قاب تلویزیون

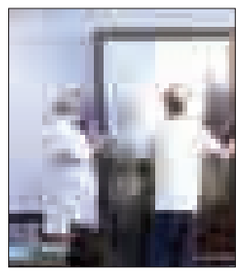

نقاشی‌های عاشورایی عبدالحمید قدیریان با عنوان «آسمان حسین(ع)» در قالب ده مستند شب‌های دهه اول محرم از تلویزیون پخش می‌شود.

به گزارش تسنیم، مرکز مستند سوره در حال تولید روایت‌های کوتاه از نقاشی‌های عاشورایی عبدالحمید قدیریان با عنوان «آسمان حسین(ع)» است.

در این مجموعه علی قدیریان به عنوان کارگردان اثر به روایت، نقاشی‌های پدرش می‌پردازد.

این ده مستند کوتاه قرار است در شب‌های دهه اول محرم از تلویزیون پخش شود . تابلوهایی عاشورایی که مجموعه معرفی می‌شوند، همیشه در نماز، حامی، کوچکترین سرباز، اعلی علیین، نور هدایت، انتخاب حر، در محضر، حجت باقی، حامل سلام و آخرین کلام نام دارند . همچنین علاقمندان می‌توانند این آثار را از ۲۴ تا ۳۰ مهرماه در نمایشگاهی در خانه هنرمندان واقع در خیابان ایرانشهر، گالری زمستان از ساعت ۱۳ الی ۲۰ از نزدیک مشاهده نمایند.

لازم به ذکر است افتتاحیه این نمایشگاه ۲۴ مهرماه ساعت ۲۰ خواهد بود.

سینما

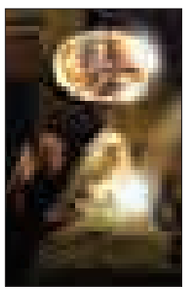

سینما

- قدس ۱: ..... محمدرسول...
- قدس ۲: ..... مزار شریف
- سینما کانون..... قندون جهیزیه
- بهمن ملایر: ..... محمدرسول...
- فرهنگ کبودراهنگ..... محمدرسول...
- آزادی تویسرکان..... محمدرسول...

سوته‌دلان به یاد بابا زمزمه می‌کنند

چه خوش بی مهربونی هر دو سر بی

» عباس یادگاری

صبح جمعه است و به هوای عشق‌آلود آرامگاه باباطاهر مقبره حضرت عشق، بابای عریان و همدان این مهد تمدن و هنر و فرهنگ ایران‌زمین، گروه‌های موسیقی، ادیبان و عشاق دلباخته بابا و شعر و هنر و اهالی فرهنگ همه آمده‌اند و دور هم جمع شده‌اند.

مسرور، مسئول انجمن باباطاهر همانند همیشه با اجرا و دکلمه زیبایش حال و هوای خاصی به سرای بابا داده است.

برای جمعی که خودجوش در مقابل هجمه دلتنگی و فراغت از مشکلات زندگی ماشینی و غم نان و علاقه به ادبیات و هنر به این محیط معنوی روی آورده‌اند، اجرای تحسین‌برانگیز گروه نغمه، شعرخوانی، دکلمه و بالأخره باباطاهرخوانی عموکاظم و... مثل همیشه دل‌نواز است .

اما نکته قابل تأمل در این میان وظیفه‌ای است که مسئولان نیز می‌بایست به عهده داشته باشند و سؤالی که ذهن هر مخاطب را مشغول می‌کند که آیا هیأت مدیره و یا مسئول انجمنی که به صورت افتخاری این جلسه را مدیریت می‌کنند، آیا در شأن و جایگاهشان هست که حتی بلندگو و میکروفن و صندلی و سایر امکانات از جمله هزینه پذیرایی را نیز خودشان عهده‌دار باشند؟ و آیا سهم مسئولان برای ایجاد نشاط اجتماعی و شادمانی و تخلیه روحی مردم در کجاست؟

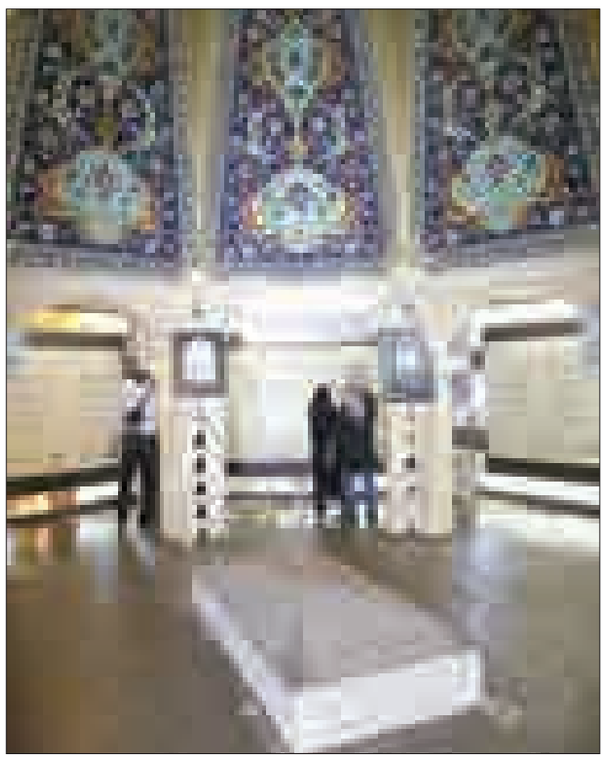

این چگونه است که ما می‌بینیم در برخی از کشورها با برنامه‌های موسیقی و جشن مستمر و حتی مراسم آب‌پاشی و گوجه‌رنگی پرت کردن و... این نشاط اجتماعی را تأمین می‌نمایند و متأسفانه در این شهر جدا از یکسری فعالیت‌های مسئولان که در خصوص امور فرهنگی انجام می‌دهند گاهی با برگزاری یک کنسرت موسیقی ساده نیز مخالفت به عمل می‌آید و از نظر مکانی نیز اماکن فرهنگی به ادارات تعلق پیدا نموده است. برای مثال باغ نظری که به کوشش انجمن‌های ادبی و... توسط دولت خریداری گردید به جای واگذاری به اهالی فرهنگ و هنر به سازمان میراث فرهنگی تبدیل گشته است، مجموعه یادمان عین‌القضات به معاونت شهرداری و... که پیشنهاد می‌شود حداقل جایگاهی در کنار مقبره باباطاهر ساخته شود که این مردم خوش‌ذوق که سالیان سال است به این محل معنوی و عرفانی برای دیدن برنامه‌های موسیقی و شعرخوانی و... مراجعه می‌نمایند، حداقل از آسیب سرما و گرما محفوظ بمانند.

من آن بحرم که در ظرف آمدستم
من آن نقطه که در حرف آمدستم
به هر الفی الف قدی برآید
الف قدم که در الف آمدستم

***

اگر مستان مستیم از ته ایمان
اگر بی‌پا و دستیم از ته ایمان
اگر هندو اگر گبر ار مسلمان
به هر ملت که هستیم از ته ایمان

رسانه‌ها برای دریافت یارانه بیمه تابستان ۹۴ اقدام کنند

اداره کل مطبوعات و خبرگزاری‌های داخلی، از رسانه‌ها خواست برای دریافت یارانه بیمه سه ماهه فصل تابستان سال ۹۴ اقدام کنند.

به گزارش معاونت مطبوعاتی وزارت ارشاد، اداره کل مطبوعات و خبرگزاری‌های داخلی در اطلاعیه‌ای از صاحبان امتیاز و مدیران مسئول رسانه‌های مکتوب و الکترونیک خواست برای دریافت یارانه بیمه فصل تابستان ۹۴، فیش پرداختی تیرماه ۹۴ رسانه خود به حساب تأمین اجتماعی را تا پایان مهرماه به این اداره کل تحویل دهند.

بنابر این گزارش و بر اساس بسته حمایتی سال ۹۴ معاونت مطبوعاتی یارانه بیمه رسانه‌ها و حداقل نفرات بیمه شده به این شرح محاسبه و پرداخت می‌شود:

الف- برای رسانه‌های خصوصی، تمام مبلغ پرداختی آنها به سازمان تأمین اجتماعی و برای رسانه‌های غیرخصوصی ۳۰ درصد از مبلغ پرداختی آنها عودت می‌شود، ضمناً فهرست بیمه باید به نام رسانه یا صاحب امتیاز باشد.

ب- سقف حمایت معاونت امور مطبوعاتی و اطلاع‌رسانی، برای سه دسته فوق به ترتیب ۶۰۰، ۳۰۰ و ۲۰۰ میلیون ریال برای هر فصل خواهد بود.

این سقف برای مؤسسات مطبوعاتی تا ۵۰ درصد قابل افزایش است، مشروط بر آنکه برای سایر نشریات خود کد کارگاهی مستقل نداشته باشند.

ج- به منظور تشویق روزنامه‌ها و خبرگزاری‌ها به بیمه همکاران دفاتر استانی خود، برای پنج روزنامه و خبرگزاری اول کشور (مطابق طرح‌های رتبه‌بندی روزنامه‌ها و خبرگزاری‌ها) جمعاً تا سقف ۸۰ نفر و برای سایر روزنامه‌ها و خبرگزاری‌ها تا ۴۰ نفر، یارانه برای بیمه همکاران دفاتر استانی علاوه بر سقف حمایتی مندرج در جدول و به صورت جداگانه تعلق می‌گیرد.

د- با هدف شفافیت، فهرست ارسالی هر رسانه در سایت معاونت مطبوعاتی منتشر می‌شود. در صورت اعتراض هر یک از خبرنگاران تمام‌وقت هر رسانه که با وجود گذشت شش ماه از همکاری خود هنوز بیمه نشده‌اند، آن رسانه از فهرست یارانه بیمه حذف می‌شود.

دوره انتشار	سراسری	منطقه‌ای، استانی، محلّی
روزنامه یا خبرگزاری	۲۰	۱۲
هفته‌نامه یا پایگاه خبری	۸	۶
دو هفته‌نامه به بالا	۶	۵

شایان ذکر است یارانه بیمه فصل بهار ۹۴ روزنامه‌ها، نشریات، خبرگزاری‌ها و پایگاه‌های خبری برای بیش از پنج هزار روزنامه‌نگار و فعال مطبوعاتی با رقمی بالغ بر سه میلیارد تومان واریز و جزئیات آن بر روی سایت معاونت مطبوعاتی منتشر شد.

وزارت فرهنگ و ارشاد اسلامی هم جهت با سیاست‌های دولت یازدهم در حمایت ویژه از خبرنگاران و پوشش بیمه‌ای آنها، برای نخستین بار، یارانه بیمه برای رسانه‌هایی که همکاران خود را بیمه می‌کنند در نظر گرفته که از نیمه دوم سال ۹۲ در پنج نوبت شش ماه دوم سال ۹۲، شش ماهه اول سال ۹۳، فصل پاییز ۹۳ و فصل زمستان ۹۳ و بهار ۹۴ پرداخت و فهرست آن نیز جهت شفاف‌سازی، در سایت معاونت منتشر شده است.

به همت خانه تعزیه واحد نمایش حوزه هنری استان همدان

شبیه‌خوانی چهار شهادت

به همت واحد هنرهای نمایشی حوزه هنری استان همدان، چهار مجلس شهادت اجرا شد. به گزارش روابط عمومی حوزه هنری استان همدان، خانه تعزیه حوزه هنری همدان در جدیدترین فعالیت خود، مجلس شبیه‌خوانی شهادت امام حسین (ع) را برگزار کرد. مسئول واحد هنرهای نمایشی حوزه هنری استان همدان در این باره گفت: گروه شبیه‌خوانی یاس نبوی‌به سرپرستی حمید سلیمی در روز پنج‌شنبه ۱۶ مهرماه در باغ بهشت همدان چهار مجلس شهادت را اجرا کرد که مجلس چهارم آن به شهادت امام حسین(ع) اختصاص داشت. بیگلریان در پایان تصریح کرد: مجالس شبیه‌خوانی خانه تعزیه حوزه هنری استان همدان در ایام ماه محرم و صفر ادامه خواهد داشت. خانه تعزیه واحد نمایش حوزه هنری استان همدان، برگزاری نشست‌های ماهانه،حمایت از گروه‌های شبیه‌خوان، چاپ نسخ شبیه‌خوانی، و جمع‌آوری بانک هنرمندان این عرصه را در دستور کار خود دارد و کتاب «مجلس‌نامه غم» را که نخستین کتاب شبیه‌خوانی و شامل چهار مجلس شبیه‌خوانی و ذکر خلاصه‌ای از فعالیت‌های تعزیه در استان همدان است آماده چاپ کرده است.

طرح روز

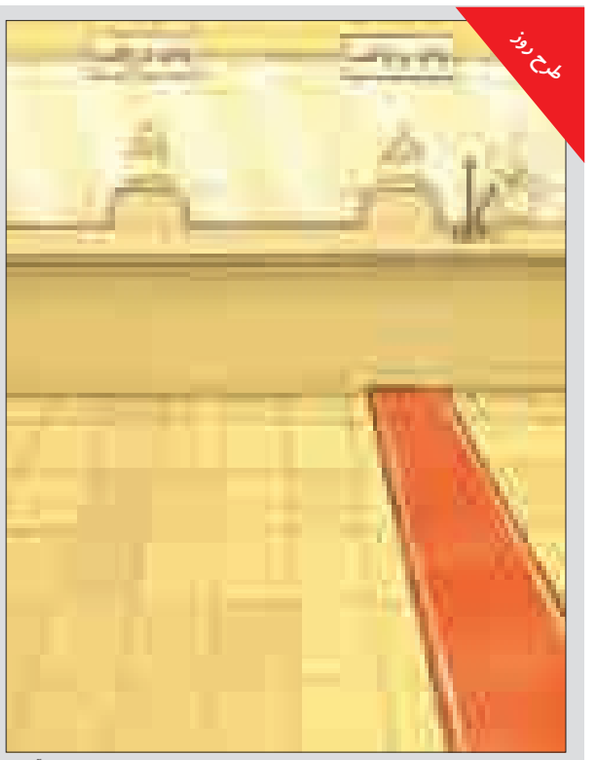

بانکداری ایرانی!

عکس: ۵۵ آنلاین

در هشتاد و سومین نشست سینمای تاریخ حوزه هنری استان همدان مطرح شد

درک شهودی در «آیینه» تارکوفسکی

هشتاد و سومین نشست سینما تاریخ حوزه هنری استان همدان با حضور اعضای خانه فیلم در سالن الوند سینما تئاتر فلسطین برگزار شد.

به گزارش روابط عمومی حوزه هنری استان همدان؛ این نشست به نمایش و نقد فیلم «آیینه» اثر آندری تارکوفسکی اختصاص داشت که در ساده‌ترین توضیح می‌توان آن را فیلمی دربارهٔ کودکی تارکوفسکی دانست؛ دوران با اهمیتی از زندگی وی که به خوبی دلشوره‌های کودکی را از تنهایی مادر، نبود پدر و تأثیر و پیامدهای شرایط تاریخی و سیاسی جهان نشان می‌دهد.

داود عبدالملکی، منتقد، در این نشست ضمن بیان این نکته که فیلم «آیینه» را نباید به عنوان اثری سرگرم‌کننده بلکه اثری تفکر برانگیز تجربه کرد گفت: آندری تارکوفسکی سینماگری یگانه با دیدگاهی منحصر به فرد است. وی از نخستین فیلمش«غلتک و ویولن» تا واپسین اثرش «ایثار» مولفه‌های سبکی منحصر به فردی را بر مبنای سینما به عنوان «هنر»ی بیانگر تجربه‌های شخصی بر اساس شناخت وی از جهان دنبال کرد.

عبدالملکی، افزود: «آیینه» به دشواری مراحل تصویب فیلم‌نامه و پیش تولید خود را طی کرد آنچنان که پیش‌درآمد فیلم نشان می‌دهد و با آغاز به ساخت آن می‌گوید:«می‌توانم حرف بزنم».

فیلم در برگیرندهٔ برجسته‌ترین حوادث از شرایط سخت و دشوار زندگی مادری تنها در نبود پدری که به جنگ رفته، در قالب خاطراتی که به یاد می‌آید، یا رویاهای کابوس‌واری که تارکوفسکی از یادآوری آن زمان حس می‌کند و همچنین تصاویری از حوادث تاریخی و سیاسی جهان که تأثیر دلهره‌ای را بازنمایی می‌کند و نقدی می‌شود بر رفتار لجام گسیخته و ویرانگر بشری که می‌پندارد جهان را باید به اتوپیایی تبدیل کرد است.

وی بیان کرد: مخاطب در برخورد با این فیلم و اصولاً سینمای شاعرانه تارکوفسکی نباید انتظار تماشای فیلمی سرگرم‌کننده را به معنای معمولش داشته باشد.

«آیینه» فیلمی تفکر برانگیز است، آنچنان که تارکوفسکی سینما را امری «هنر»ی و جدی تلقی می‌کرد که می‌بایستی در بهترین حالتش به اصل و جوهرهٔ زندگی نزدیک شود.

سیما

«آلما» به روزهای پایانی خود رسید

فیلمبرداری «آلما» به کارگردانی عباس مرادیان برای حضور در جشنواره فیلم فجر بزودی به پایان می‌رسد.

به گزارش تسنیم، فیلمبرداری فیلم سینمایی «آلما» به کارگردانی عباس مرادیان و نویسندگی پیمان عباسی هم اکنون به مرز ۸۰ درصد رسیده و بزودی به پایان می‌رسد.

گروه این روزها در خانه‌ای در شمال شهر حضور دارند و تا آخرین روز تولید نیز در همین لوکیشن فیلمبرداری را ادامه خواهند داد.

با پایان فیلمبرداری مراحل فنی «آلما» آغاز خواهد شد تا فیلم جدید مرادیان برای حضور در جشنواره فیلم فجر آماده نمایش شود.

پژمان بازغی، نازنین فراهانی، کامران تفتی، شقایق فراهانی، آتیلا پسیانی، بهاره افشاری، مجید واشقانی، پیمان دارابی، رضا صابری، مریم سعادت، شیوا خسرومهر، روشنک عجمیان، آیدا جعفری، ایمان اسماعیل پور، امیرمتقی، سحر نظام‌دوست و ضحی گلی بازیگران اصلی این فیلم سینمایی هستند.

در خلاصه داستان «آلما» با مضمونی اجتماعی آمده است: پیمان در اثر عشقی نافرجام گروه آلما را ۱۵ سال پیش ترک کرده است.

پیمان با مرگ استاد بیات (پدر آلما) به ایران بر می‌گردد و در آستانه بازگشت متوجه می‌شود آلما در اثر مرگ فرزندش در بیمارستان روانی بستری است. حالا او می‌ماند و تازگی عشقی نافرجام و وصیت استاد بیات برای بازگرداندن آلما به زندگی... .

جشنواره

برگزاری اختتامیه جشنواره مجازی کتابخوانی

چهارمین جشنواره مجازی کتابخوانی با معرفی برگزیدگان این جشنواره به کار خود پایان خواهد داد.

به گزارش فارس، داوری چهارمین جشنواره مجازی کتابخوانی را بلقیس سلیمانی، مصطفی رحماندوست، ابوالفضل همتی‌آهویی، اسدا... امرایی، سیامک گلشیری، منصور ضابطیان، سروش صحت و مهدی محمدیان بر عهده داشتند.

داوری این دوره در دو مرحله انجام شد؛ در مرحله نخست جمعی از کارشناسان با معیارهای تعریف شده از جمله درست بودن پاسخ و رعایت اصول نگارشی، تعداد ۲۰۰ پاسخنامه را برگزیدند و در مرحله دوم جمعی از نویسندگان زبده از میان آثار راه یافته به بخش پایانی، برندگان نهایی را انتخاب کردند.

جشنواره مجازی کتابخوانی به همت فرهنگسرا و کتابخانه عطار نیشابوری با هدف گسترش آداب مطالعه و معرفی رمان‌های ارزشمند ایران و جهان در سه گروه سنی کودک، نوجوان و بزرگسال یا آزاد برگزار شد. علاقمندان می‌توانند با مراجعه به سایت، از میان رمان‌های معرفی شده یک یا چند عنوان را انتخاب کنند و پس از مطالعه به چهار پرسش تشریحی پاسخ دهند. مراسم اختتامیه چهارمین جشنواره مجازی کتابخوانی با حضور محمود صلاحی، رئیس سازمان فرهنگی هنری شهرداری تهران و چهره‌های فرهنگی از سه‌شنبه ۲۱ مهرماه ساعت ۱۵ در ایوان شمس آغاز می‌شود.

معرفی کتاب

کتابی برای آموزش سرایش شعر به نوجوانان انتشار یافت

انسیه موسویان از تألیف و انتشار کتابی با موضوع آموزش سرایش شعر برای نوجوانان خبر داد.

انسیه موسویان، شاعر در گفت وگو با مهر، درباره تازه‌ترین اثرش که با عنوان «بیایید شعر بگوییم» منتشر شده است، گفت: این کتاب حاصل تجربه کاری من در کارگاه‌های ادبی کانون پرورش فکری کودکان و نوجوانان در زمینه شعر است و موضوع آن نیز آموزش کارگاهی شعر برای نوجوانانی است که استعداد شعر گفتن دارند.

وی افزود: این کتاب ادعا ندارد که می‌تواند هر کسی را شاعر کند ولی مدعی است که می‌تواند نوجوانانی را که استعداد سرایش شعر دارند، راهنمایی و کارشان را جلو ببرد.

موسویان بیان کرد: در این کتاب عناصر اولیه شعر، به زبان ساده توضیح داده شده و برای هر کدام از آنها نمونه شعری مطرح و در ادامه نیز یک تمرین عملی برای اجرای آن به مخاطب ارائه شده است.

به عنوان مثال اگر یک آرایه ادبی توضیح داده می‌شود در کنار نمونه‌ای از اشعار شاعران در این زمینه، یک تمرین عملی نیز برای بررسی این آرایه ارائه شده است. این شاعر افزود: ما در این کتاب اصول و آرایه‌های سرایش شعر کلاسیک، نیمایی و سپید را آموزش داده‌ایم اما سایر گونه‌های معاصر شعر به دلیل اینکه تبدیل به یک جریان قالب نشده‌اند در این اثر مورد توجه قرار نگرفته است. یادآوری می‌شود این کتاب به تازگی همزمان با کتابی دیگر تحت عنوان «بیایید داستان بنویسیم» به قلم مهدی میرکیایی، از سوی نشر طلایی منتشر شده است.

پیام تاریخ، تمدن و فرهنگ مادستان
The Message Of Madestan's History & Civilization & Culture
روزنامه همدان پیام
۷
سه شنبه ● ۲۱ مهرماه ۱۳۹۴ ● شماره ۲۴۷۲
اقتصاد
eghtesad@hamedanpayam.com

اینترنت همراه فعلاً گران نمی‌شود

طبق گفته‌های مدیرعامل ایرانسل، اپراتور دوم فعلاً برنامه‌ای برای افزایش تعرفه اینترنت ندارد.

علیرضا قلمبردزفولی در پاسخ به این سؤال که آیا شرکت ایرانسل تصمیم به کاهش تعرفه‌های اینترنت خود نگرفته، گفت: در حال حاضر تعرفه هر گیگ اینترنت ایرانسل رقمی بین هزار و ۷۵۰ تا ٤ هزار تومان است که در نهایت این رقم حدود یک دلار می‌شود و این در شرایطی است که در کشوری مثل امارات هر گیگ اینترنت موبایل حدود ۲۰۰ درهم قیمت دارد، البته بحث سرعت هم در قیمت اینترنت اثر دارد و در کشوری مانند آلمان یک حجم اینترنت بر اساس سرعت‌های مختلف قیمت‌های متنوعی دارد، اما در ایرانسل هیچ‌گاه بابت سرعت، مبلغ اضافه‌ای از مشترکان دریافت نمی‌شود.

مدیر عامل ایرانسل با تأکید بر اینکه در حال حاضر قیمت اینترنت همراه اپراتور دوم یکی از ارزان‌ترین‌های دنیا به شمار می‌رود، بیان کرد: اکنون هر گیگ اینترنت ما در بسته‌هایی با حجم سنگین حدود هزار و ۷۵۰ تومان است که این رقم در بسته‌هایی با حجم متفاوت به حدود چهار هزار تومان می‌رسد که این میزان جزو قیمت‌های خوب دنیا به شمار می‌رود.

اما دزفولی در پاسخ به این سؤال که با این حال به نظر می‌رسد کیفیت اینترنت ایران نسبت به سایر کشورها در شرایط چندان مناسبی قرار ندارد، به ایسنا گفت: بخش قابل توجهی از مصرف‌کنندگان حرفه‌ای ما از نسل‌های سه و چهار ارتباطی استفاده می‌کنند که سرعت نسل سه به طور متوسط در تمام کشور بالای یک مگابیت برثانیه است و نسل چهار نیز حدود ۱۰ مگابیت بر ثانیه سرعت دارد و مردم هم از این شرایط راضی هستند. وی در پایان بیان کرد: حال اگر قرار باشد این تعرفه‌ها کاهش پیدا کند قطعاً عناصر مختلفی تاثیرگذار خواهد بود و به عنوان مثال مواردی مانند پهنای باند، قیمت انتقال، تعرفه‌های گمرکی و مواردی از این دست نیز باید کاهش پیدا کند.

خبر

برگزاری نشست مشترک بین دانشگاه پیام نور همدان و بانک صادرات

بانک صادرات به منظور توسعه خدمات خود به جامعه دانشگاهی کشور با دانشگاه پیام‌نور استان همدان نشست همکاری برگزار کرد.

به گزارش روابط عمومی دانشگاه پیام نور، ،مدیرعامل بانک صادرات با اشاره به سامانه ویژه بانکداری اینترنتی این بانک برای جامعه دانشگاهی گفت: ارائه آخرین خدمات نوین بانکی و تسهیلات و امکانات مناسب به جامعه دانشگاهی کشور همواره از برنامه‌های استراتژیک بانک صادرات بوده و تلاش کرده‌ایم رضایتمندی هر چه بیشتر از خدمات بانکی را برای این قشر فرهیخته کشور فراهم آوریم.

رئیس دانشگاه پیام نور استان همدان نیز به جامعه آماری استفاده‌کننده از خدمات این دانشگاه اشاره کرد و افزود: دانشگاه پیام نور استان همدان در حال حاضر ۲۱هزاردانشجو و بالغ بر۱۵ مراکز و واحدهای دانشگاهی دارد که با توجه به توانمندی‌های طرفین گسترش روابط در جهت اعتلای فرهنگ و دانش کشور را شاهد باشیم.

صفایی در این مراسم به جامعه آماری استفاده‌کننده از خدمات این دانشگاه اشاره کرد و گفت: دانشگاه پیام نور استان همدان در حال حاضر ۲۱هزار دانشجو و بالغ بر۱۵ مراکز و واحدهای دانشگاهی دارد که با توجه به توانمندی‌های طرفین گسترش روابط در جهت اعتلای فرهنگ و دانش کشور را شاهد باشیم.

وی افزود: ما به این تفاهم‌نامه خوش‌بین هستیم و امیدواریم بانک صادرات با عمل به تعهدات خود، خدماتی که شایسته مجموعه دانشگاه پیام نور است را به اساتید، دانشجویان و کارکنان این دانشگاه ارائه دهد و در مقابل دانشگاه پیام نور نیز به تعهدات خود عمل کند.

در این جلسه راهکارهای لازم برای همکاری بیشتر دانشگاه و بانک صادرات را یاد آور شدند و خاطرنشان کردند پس از امضای رسمی تفاهم‌نامه بانک صادرات آمادگی دارد نسبت به ارائه خدمات ارزشمند و متفاوت به اساتید ، کارکنان این دانشگاه اقدام نمایند.

سه‌چهارم بازار برنج خارجی در دست هندی‌ها

در نیمه نخست امسال روند واردات برنج به نصف رسیده است؛ با این حال هنوز هندی‌ها هنوز با در دست داشتن بیش از ۷۵ درصد بازار برنج خارجی ایران بیشترین سود را از این تجارت می‌برند.به گزارش ایسنا، واردات برنج در نیمه نخست سال با افتی نزدیک به ۵۰ درصد نسبت به مدت مشابه سال قبل به مرز ٤۰۰ هزار تن رسید.

درحالی که سیاست‌های وزارت جهاد کشاورزی بر ممنوعیت واردات برنج تا پایان آبان‌ماه است، گزارش‌های گمرک از میزان واردات این محصول کشاورزی در شش ماهه گذشته حاکی از روندی نزولی است.

به این ترتیب اگرچه برنج سفید و نیمه سفید همچنان در بین پنج قلم اول وارداتی به کشور قرار دارند ولی در نیمه نخست امسال میزان واردات آنها به نصف کاهش یافته است.

آمارهای گمرکی نشان می‌دهد که در شش ماهه اول امسال ایران بیش از ٤۰۷ میلیون دلار را صرف خرید حدود ۳۹٦ هزار تن برنج کرده است، این در حالی است که متوسط قیمت هر کیلوگرم برنج خارجی امسال با کاهش ۰/۲دلار به یک دلار رسیده است.

همین آمارها در مدت مشابه سال قبل نشان می‌دهد که در سال گذشته بیش از ۸۳٤ میلیون دلار برای خرید کمتر از ٦۷۰ هزار تن برنج مصرف شده بود.

به این ترتیب مقایسه میزان واردات برنج در نیمه نخست امسال نسبت به سال گذشته نشان می‌دهد که واردات این محصول به لحاظ وزنی و ارزشی حدود ۵۰ درصد کاهش یافته است.

امضافروشی مهندسان ساختمان در همدان کاهش یافته است

پرونده ۱۰۰ مهندس امضا فروش در شورای انتظامی

امضافروشی، تخلف در سازه ساختمان‌ها، شهرسازی و رعایت نکردن ایمنی در کارگاه‌ها از جمله تخلفاتی است که مهندسان انجام می‌دهند.

هر چند که طی اقداماتی سعی شده جلوی این تخلفات گرفته شود و طبق گفته‌های حسین جلالیان، معاون اداره‌کل راه و شهرسازی همدان امضافروشی مهندسان ساختمان کاهش یافته است، ولی از سال گذشته تاکنون بیش از ۱۰۰ پرونده تخلف مهندسان به شورای انتظامی ارسال شده است.

در این‌باره جلالیان توضیح داد: متأسفانه فروش امضا در جامعه مهندسی شیوع پیدا کرده بود که در استان همدان به دلیل اینکه سهمیه مهندسان به تدریج در اختیار آنها قرار گرفته و با مدیریت نظام مهندسی ساختمان انجام می‌شد، شاهد بروز مشکلات کمتری بودیم. اما مهندسانی بودند که از واسطه‌ها استفاده کرده و سهمیه خود را با قیمت کمتری می‌فروختند.

طبق گفته‌های وی یکی از کارهایی که با همکاری معاونت شهرسازی شهرداری انجام شد این بود که دفاتر غیرمجازی که اقدام به تهیه نقشه می‌کردند، تعطیل و اقدام به صدور دفاتر طراحی جدید شد که از هر چهار رشته مهندسی در آنها وجود داشته باشد، این دفاتر وظیفه دارند تا نقشه ساختمان مالکانی که به آنها مراجعه می‌کنند را تهیه کرده و دیگر نیاز نیست مالک برای تهیه نقشه به مهندسان متعدد مراجعه کند.

وی درباره انتخاب مهندسان ناظر هم گفت: از این پس مالک نمی‌تواند مهندسان ناظر را انتخاب کند، بر این اساس مهندسان ناظر به صورت رندوم توسط نظام مهندسی ساختمان انتخاب می‌شوند تا قرابت و آشنایی با مالک نداشته باشد تا از این‌رو به بهترین شکل به وظیفه خود عمل کنند.

معاون مسکن اداره کل راه و شهرسازی استان همدان بیان کرد: همچنین هزینه‌ها و حق‌الزحمه ناظر به حسابی واریز می‌شود که مدیریت آن در اختیار نظام مهندسی ساختمان بوده و به تدریج هزینه‌های ناظر توسط نظام مهندسی پرداخت می‌شود که این امر ارتباط مالی بین مهندس ناظر و مالک را نیز کاهش می‌دهد.

وی با اعلام اینکه کمیسیون ماده ۳۵ نظارت عالیه‌ای نسبت به وظایف مهندسان داشته و توسط اداره کل راه و شهرسازی انجام می‌شود، گفت: متأسفانه مهندسان متخلف زیادی به شورای انتظامی استان همدان معرفی شده و قاضی با توجه به تخلف آنها، رأی صادر کرده است.

جلالیان با اشاره به اینکه تعلیق از انجام کار یکی از آرای شورای قضایی در قبال مهندسان متخلف است، به تسنیم افزود: بیشترین تخلفات در شهرستان‌های ملایر، نهاوند و اسدآباد بوده است. اما در یکی دو سال اخیر با مهندسان متخلف برخورد جدی شده و بیش از ۱۰۰ پرونده تخلف به شورای انتظامی ارسال شده که در نوع خود بی‌سابقه بوده است.

وی سپس بیان کرد: مهندسان نقشه‌هایی تهیه می‌کردند که شهرداری‌ها برای این نقشه‌ها پروانه ساخت صادر می‌کردند ولی در زمان اجرا نقشه کنار گذاشته شده و سازه دیگری اجرایی می‌شد که این از تخلفات عمده مهندسان بوده است، اما در حال حاضر به شدت نظارت بر مهندسان افزایش یافته و همین امر در کاهش تخلفات مؤثر بوده است.

جلالیان در پایان گفت: این تخلفات بیشتر در حوزه شهرسازی و سپس سازه‌ای بوده است، اما در این بین در زمینه رعایت نکردن موارد ایمنی در کارگاه‌ها نیز از تخلفات بوده است.

رئیس سازمان صنعت و معدن همدان خبر داد:

کاهش صادرات سیمان ، افزایش صدور صنایع دستی همدان

سیمان به عنوان نخستین کالای صادراتی استان همدان مطرح است، ولی صادرات این محصول در ابتدای سال به سبب بروز برخی مشکلات از سوی کشورهای هدف صادراتی، به شدت کاهش یافته بود اما طبق گفته‌های رئیس سازمان صنعت و معدن استان همدان در حال حاضر صادرات سیمان روند صعودی به خود گرفته است.

حمیدرضا متین در این باره گفت: در نیمه نخست امسال ۲۲ میلیون دلار سیمان به وزن ٤٤ هزار تن از گمرک همدان به سایر کشورها صادر شده ولی در مقایسه با مدت مشابه سال گذشته ١٤ درصد کاهش داشته است.

وی سپس گفت که در نیمه نخست امسال ٦۷ میلیون دلار کالا از گمرک همدان به سایر کشورها صادر شده است که صادرات همدان در نیمه نخست امسال چهار درصد از نظر ارزشی و ۱۰ درصد از نظر وزنی رشد داشته است. متین کشمش را دومین کالای صادراتی استان همدان اعلام کرد و به تسنیم افزود: در نیمه نخست امسال ۱۲ میلیون دلار کشمش به وزن هفت هزار تن از گمرک همدان به سایر کشورها صادر شده است.

وی با اشاره به اینکه کشمش ۱۷ درصد از صادرات کل استان را به خود اختصاص می‌دهد، بیان کرد: صادرات کشمش در نیمه نخست امسال در مقایسه با مدت مشابه سال گذشته ١٦ درصد از نظر وزنی و ۱۹ درصد از نظر ارزشی کاهش داشته است.

متین صادرات الکتروموتور و سفال را در رتبه‌های بعدی صادرات استان همدان اعلام کرد و گفت: در نیمه نخست امسال به ترتیب ۷/٦ میلیون دلار الکتروموتور و سفال از گمرک همدان به سایر کشورها صادر شده است. متین همچنین از صادرات هفت میلیون و ۱۹۲ هزار دلار صنایع دستی از گمرک همدان به سایر کشورها خبر داد و افزود: صادرات صنایع‌دستی ۱۱ درصد از کل صادرات استان را به خود اختصاص داده است. وی سپس گفت: صادرات صنایع دستی استان همدان به سایر کشور ۵۲ درصد رشد داشته است، این بخش شامل ۱۰ قلم کالای صادراتی بوده که به کشورهای آلمان، فیلیپین، هلند، سوئد، امارات، انگلستان و عراق صادر شده است.

متین در پایان بیان کرد: ۷۵ قلم کالا در نیمه نخست امسال از استان همدان به ۲۲ کشور جهان شامل آلمان، فیلیپین، اسلواکی، هلند، ایتالیا، لهستان، اکراین، روسیه، قزاقستان، ترکمنستان، چین، ترکیه، پاکستان، امارات، عراق، سوئد، هند، مصر، افغانستان، اسپانیا، انگلستان و رومانی صادر شده است.

دولت برای بیمه کشاورزان ردیف بودجه تعریف کند

با توجه به اینکه یکی از محورهای اصلی استان همدان کشاورزی است، طبیعی است که صندوق بیمه بانک کشاورزی متعهد است تا خسارت‌های سنگینی که به کشاورزان استان که تحت پوشش بیمه هستند وارد می‌شود را پرداخت کند. در این خصوص مشاور رسانه‌ای مدیریت صندوق بیمه بانک کشاورزی دو خواسته خود را پس از حضور در دفتر همدان‌پیام به این شکل عنوان کرد که ابتدا باید طوری برنامه‌ریزی شود تا بیمه کشاورزی برای کشاورزان و دامداران به یک فرهنگ تبدیل شود و یک پوشش همگانی در سطح استان رخ دهد که این کار مربوط به رسانه است.

اما در این میان دولت هم باید اعتماد لازم را از طریق حمایت از صندوق بیمه به تعهدات خود در این زمینه عمل کند تا صندوق بتواند پاسخگوی بهره‌برداران بیمه شده خود باشد. شهرکی اضافه کرد: دولتمردان نیز متوجه این امر مهم بوده و هستند که با توجه به مولد بودن این بخش عظیم از جامعه و نقش‌آفرینی آن در اقتصاد ملی و مقاومتی باید بیش از پیش به آن توجه کنند.

وی در ادامه گفت:پیشنهاد می‌شود دولت برای بیمه کشاورزان ردیف بودجه تعریف کند و با انجام تعهدات خود نسبت به صندوق بیش از پیش اعتمادها را به سمت بیمه جلب کند.

شهرکی در پایان از تلاش‌ها و حمایت‌های استاندار همدان در بخش کشاورزی و بهره‌برداران و مولدان این حوزه و مطالبات این قشر سختکوش تشکر کرد.

بازار

شرایط برای آزادسازی نرخ بلیت هنوز فراهم نیست

گران‌فروشی بلیت هواپیما به بهانه‌های مختلف

در شرایطی که هنوز هیچ یک از اهداف مد نظر سازمان هواپیمایی کشوری برای ارزیابی طرح متنوع‌سازی نرخ بلیت هواپیما به شکل قطعی نهایی نشده است، رئیس این سازمان اعلام کرده گام بعدی این طرح که آزادسازی بلیت خواهد بود، بزودی اجرا خواهد شد. طرحی که مشخص نیست با مشکلات گذشته چگونه کنار خواهد آمد.

به گزارش ایسنا، سال گذشته بود که سازمان هواپیمایی کشوری رسماً طرح متنوع‌سازی بلیت هواپیما را کلید زد. در راستای این طرح بنا شد شرکت‌های هواپیمایی مقدمات لازم برای اجرایی شدن طرح آزادسازی بلیت را فراهم آورند و در طول ماه‌ها به وضعیت بازار به شکل مداوم رصد شود.

در جریان طرح متنوع‌سازی اما مشخص شد هنوز شرایط زیادی باید محقق شود تا نرخ بلیت آزاد شود. هر چند طبق دستورالعمل رسمی ایرلاین‌ها تنها اجازه داشتند ۳۰ درصد بالاتر و پایین‌تر از نرخ مصوب قبلی به فروش بلیت اقدام کنند، اما آنچه در بازار اتفاق افتاد فاصله بسیاری با این مصوبه داشت.

در چارچوب امکان ارائه کردن برنامه‌های چارتری برای پروازهای داخلی بسیاری از شرکت‌ها در ایام پیک سفر به بالابردن نرخ‌ها اقدام کردند و در روزهای شلوغ قیمت تورهای مسافرتی حتی به چند برابر نرخ عادی نیز افزایش یافت.

در کنار آن پایین بودن توانایی ناوگان هوایی کشور نیز موجب شد سازمان اعلام کند تا زمان فراهم آمدن مقدمات لازم و البته نزدیک شدن توان ناوگان هوایی به تقاضای موجود در بازار طرح آزادسازی اجرا نخواهد شد. با وجود این شرایط، اما رئیس سازمان هواپیمایی رسماً اعلام کرده، طرح آزادسازی کامل بلیت هواپیما تا پایان امسال اجرایی خواهد شد و این برنامه با هدف رقابتی کردن فضا بین ایرلاین‌ها اتفاق می‌افتد. هر چند عابدزاده توضیح نداده که این سازمان چگونه با مشکلات و معضلات دوره متنوع‌سازی برخورد خواهد کرد.

بورس

تأثیر کاهش نرخ سود بانکی بر بازار سرمایه

نایب‌رئیس کمیسیون بازار پول و سرمایه اتاق بازرگانی ایران ضمن ارزیابی احتمال کاهش مجدد نرخ سود بانکی گفت: کاهش نرخ سود بانکی می‌تواند موجب رونق گرفتن سهام و سرمایه‌گذاری در این بازار شود.

محسن حاجی بابا به ایسنا، افزود: مطمئناً نرخ سود بانکی باید کاهش پیدا کند، زمانی که مؤسسات مالی و اعتباری و بانک‌ها سودهای بالایی برای سپرده‌ها پرداخت می‌کنند تمایل به تولید، تجارت و همچنین سرمایه‌گذاری در بورس کاهش می‌یابد.

وی با بیان اینکه یکی از اصلی‌ترین دلایل افت صادرات و تولید در کشور سود بالای سپرده‌هاست، بیان کرد: امروز سپرده‌گذاری به پر سودترین کار تبدیل شده و موجب شده است ۹۰ درصد کارخانه‌های ما کمتر از ۵۰ درصد تولید داشته باشند و حتی همین میزان تولید هم روی دست‌شان بماند. حاجی بابا همچنین اضافه کرد که مبنای کاهش سود سپرده‌ها باید نرخ بازدهی سهام در بورس باشد.

نایب‌رئیس کمیسیون بازار پول و سرمایه اتاق بازرگانی ایران به وضعیت بازار ارز و تاثیرات آن بر نرخ سود بانکی اشاره کرد و گفت: در دو سال گذشته نوسان بازار ارز کمتر از ۱۰ درصد بوده است. نرخ دلار در این مدت در سقف ۳ هزار و ۵۰۰ تومان متوقف شده و امروز اگر سپرده‌ها از بانک‌ها خارج شود به این معنا نخواهد بود که به صورت فیزیکی از بانک‌ها خارج بشوند، پول در بانک‌ها موجود است و برای همین بانک‌ها با مشکل نقدینگی روبه‌رو نخواهند شد. وی به برخی نتایج کاهش نرخ سود بانکی اشاره کرد و افزود: وقتی سپرده‌ها پایین آورده شود، بخشی از این پول به بازار تجارت و خرید و فروش باز می‌گردد و بخش دیگر برای خرید و فروش به بازار سهام وارد می‌شوند؛ از این جهت باید بازار سهام را جذاب کنیم، اما به دلیل اینکه در حال حاضر به دلیل اینکه امکان جذاب کردن بازار سهام وجود ندارد باید سپرده‌ها را غیرجذاب کنیم؛ به طور کلی پایین آوردن نرخ سود بانکی موجب می‌شود بازار سهام تا حدودی رونق بگیرد.

عکس و مکث

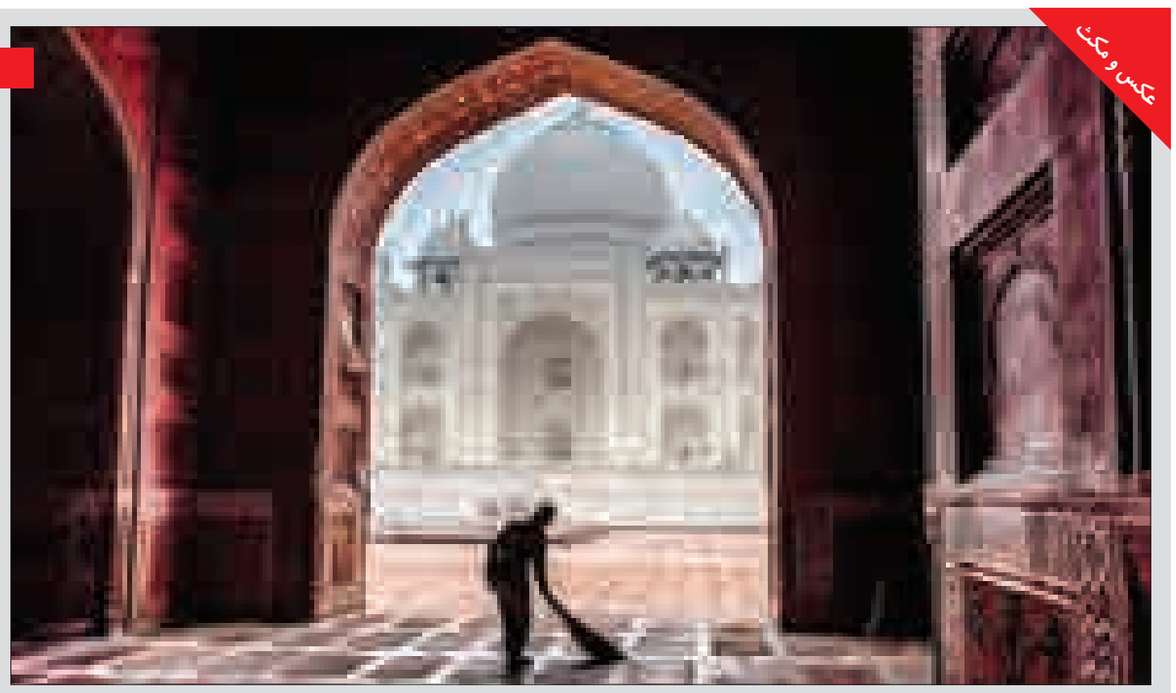

تصویر برگزیده مسابقه عکاسی در سفر
منبع:مهر

خبر

خودروسازان پول قطعه‌سازان را پرداخت نمی کنند

برخی کارگران قطعه‌ساز خودرو درباره پرداخت نشدن پول قطعه ساخته شده از سوی خودروسازان و خطر بیکاری و اخراج کارگران خبر دادند.

اگرچه یک سال از تهیه بسته خروج غیر تورمی از رکود می‌گذرد، اما رکود همچنان در بازارهای مختلف به چشم می‌خورد.

انباشت خودرو در انبار که به دلیل نبود قدرت خرید مردم موجب کاهش تولید و در نتیجه کاهش تقاضای قطعه از سوی خودروسازان شده است. تعدای از کارگران قطعه‌سازی اعلام کردند: چند ماهی است که تمامی کارخانه‌های قطعه‌ساز مرتبط با صنعت خودروسازی در مشهد نتوانسته‌اند مطالبات خود را از شرکت‌های تأمین‌کننده ایران‌خودرو (شرکت ساپکو) و سایپا (شرکت سازه‌گستر) دریافت کنند و گفته‌اند که پولی برای پرداخت نداریم و بروید وام بگیرید.

این امر موجب شده است تا تعداد زیادی از کارگران شرکت‌های قطعه‌ساز تعدیل شده و بقیه نیز به دلیل پرداخت نکردن حقوق دچار مشکلات عدیده‌ای شده‌اند که این امر موجب بروز مشکلات فراوانی در حوزه‌های فرهنگی و اجتماعی خواهد شد که عواقب آنها به مراتب برای جامعه هزینه بیشتری به همراه خواهد داشت.

به همین دلیل اغلب شرکت‌ها در هفته چند روز کاری تعطیل هستند و به همین دلیل در برخی از کارخانه‌ها اعتراض کارگری انجام شده است، ولی متأسفانه کجاست چشم بینا و گوش شنوا.

به گزارش فارس، ایران‌خودرو تهران با وجود این همه بدهی به شرکت‌های قطعه‌سازی، حاضر نیست حتی از کوچکترین مزایایی که به تمامی پرسنلش می‌دهد، کوتاه بیاید (حال پاداش‌های چند میلیونی برخی مدیران بماند) نمونه آخر آن مربوط می‌شود به پرداخت مبلغ ۹۰۰ هزار تومان به تمامی پرسنل ایران‌خودرو تهران بابت تعطیلات تابستانی ایران خودرو در هفته آخر مرداد ۹٤!

کارگران قطعه‌سازی خواسته‌اند، برای رفع این بحران هر اقدام عاجلی از جمله کاهش نرخ سود بانکی که بتواند وضع کشور را از رکود و بحران نجات دهد، اجرا شود.

پیام تاریخ، تمدن و فرهنگ مادستان
The Message Of Madestan's History & Civilization & Culture
روزنامه همدان پیام
۸
سه شنبه ● ۲۱ مهرماه ۱۳۹۴ ● شماره ۲۴۷۲
حادثه
hadese@hamedanpayam.com

۵۵۰۰ نفر به خاطر «چک ضمانت» زندانی هستند

آمار محکومان مالی به ویژه زندانیان چک‌های بانکی رو به افزایش است که بیش از پنج هزار و ۵۰۰ زندانی غیرعمد در کشور را این دسته از محکومان تشکیل می‌دهند.
مدیرعامل ستاد دیه کشور در گفت‌وگو با مهر با اعلام اینکه هم اکنون بیش از پنج هزار و ۵۰۰ زندانی با محکومیت چک در زندان‌های سطح کشور تحمل حبس می‌کنند، گفت: درصد کمی از این افراد را هر چند نسوان تشکیل می‌دهند اما طبق آمار بیش از ۸۵ درصد زندانیان غیرعمد زن در کشور با محکومیت مالی روانه زندان شده‌اند که غالب این افراد هم به دلیل بحث تضمین بانکی و اعتماد نابه‌جا به دوستان و آشنایان سر از زندان در آورده‌اند.
اسدا... جولایی با اشاره به اینکه در سالجاری ستادهای دیه شعب استانی با برگزاری ۲۶۳مراسم گلریزان زمینه آزادی هزار و ۸۰ زندانی جرائم غیر عمد را فراهم کردند، افزود: امید است با همین همت مردمی این دسته از محکومان مالی هم که غالباً بر اثر نوسانات بازار رقابتی و یا بحث ضمانت از افراد راهی حبس شده‌اند نیز از بند زندان رهایی یابند.
وی در مورد عملکرد این نهاد مردمی در شش ماهه اول سالجاری، گفت: با مشارکت خیران، از ابتدای سالجاری تاکنون تعداد سه هزار و ۵۰۰ زندانی واجد شرایط با حمایت ستاد دیه از زندان‌ها رهایی یافته‌اند که ۱۵۰ نفر از این افراد را مددجویان زن تشکیل می‌دهند.
مدیرعامل ستاد دیه کشور، مبلغ کل بدهی زندانیان آزاد شده را در حدود سه هزار میلیارد ریال اعلام کرد و افزود: با همکاری شکات برای آزادی این زندانیان تا حدود ۴۵ درصد از این مبلغ، گذشت رضایت‌مندانه اخذ شده است.

تولید و ورود قرص‌های روانگردان با مارک ایرانی

▪ مصرف موادمخدر و یا محرک دلیل ۲۵ درصد قتل‌ها گزارش شده است

در حال حاضر قرص‌های روانگردان در خارج از کشور با مارک ایرانی تولید و در داخل توزیع می‌شوند که هدف آن، گرایش جوانان کشور به سمت این مواد است.
قائم‌مقام دبیرکل ستاد مبارزه با موادمخدر در مراسم انعقاد تفاهمنامه همکاری‌های مشترک میان دبیرخانه ستاد مبارزه با مواد مخدر و دانشگاه علم و فرهنگ، ضمن بیان آنکه مهارت‌ها به سه دسته فنی، ادراکی و انسانی تقسیم می‌شوند، گفت: مهارت فنی در حوزه مدیریت باید ۲۰درصد و در سایر حوزه‌ها ۸۰ درصد نقش داشته باشد؛ به همین ترتیب باید مهارت‌های فنی را به عنوان موضوع غالب در سیستم آموزشی کشور وارد کرده و به آن توجه داشته باشیم، زیرا در حال حاضر دنیا نیز به این مهارت‌ها توجه ویژه داشته اما در ایران اینطور نیست.
علیرضا جزینی ضمن تأکید بر آنکه مواد مخدر موضوع حساسی است که در حال حاضر دشمن به وسیله آن جوانان کشور را نشانه گرفته است، افزود: به دلایل مختلف در شیوع‌شناسی‌ها و نظرسنجی‌های دانشگاه‌های مختلف کشور نشان داده می‌شود که تلاش دشمن، گرایش جوانان ایرانی به سمت موادمخدر است.
وی در ادامه ضمن ابراز تأسف از آنکه در حال حاضر باور غلطی در بین برخی از دانشجویان دختر و پسر مبنی بر اینکه مصرف مواد محرک و روان‌گردان‌ها اعتیادآور نیست، در حال گسترش است، بیان کرد: در شش ماهه اول سالجاری ۳۲۴ تن موادمخدر به همراه ۱۱۱ کارگاه ساخت شیشه ، هزار و۱۰۰ کیلو مواد صنعتی و ۱۲ میلیون عدد قرص و آمپول روانگردان در کشور توسط ستاد شناسایی و منهدم شدند.
وی در ادامه بیان کرد: ترامادول، متادون و... از جمله موادی هستند که خیلی راحت در کشور به طور غیرمجاز وارد و در بین دانش‌آموزان و دانشجویان توزیع می‌شوند، به همین دلیل این کشفیات امری بسیار مهم است.
قائم‌مقام دبیرکل ستاد مبارزه با موادمخدر گفت: متأسفانه در این شرایط ما برای مواد صنعتی هیچ پروتکل درمانی نداریم و تمامی پروتکل‌های ما برای مواد مخدر سنتی است که این موضوع عوارض و خطراتی برای نسل جوان به دنبال خواهد داشت.
وی تصریح کرد: در حال حاضر ٦٧ درصد دانشجویان مصرف‌کننده موادمخدر و محرک نخستین تجربه آنها مربوط به دوران دانش‌آموزی بوده است که چنانچه از این مساله غفلت کنیم و پیشگیری از آن را در دستور کار خود قرار ندهیم حتی کارآفرینی نیز در کشور نتیجه‌بخش نخواهند بود.

مصرف موادمخدر و یا محرک دلیل ۲۵ درصد قتل‌های گزارش شده

قائم‌مقام دبیرکل ستاد مبارزه با موادمخدر همچنین ضمن تأکید بر آنکه مصرف روانگردان‌ها فرد را به سمت توهم و در نهایت ابتلا به جرم و جرایم می‌برد، افزود: در حال حاضر دلیل ۲۵ درصد از قتل‌های گزارش شده در کشور مصرف موادمخدر و یا محرک است.
وی گفت: متأسفانه در سال‌های گذشته دلیل برخی جرایم نیز ناشی از مصرف مواد بوده است به طوری که در حال حاضر به این نتیجه رسیده‌ایم که نخستین آسیب اجتماعی در کشور مصرف موادمخدر است، زیرا این مواد منشأ بسیاری از جرایم هستند.

سه‌درصد دانشجویان مصرف‌کننده مواد مخدر هستند

جزینی همچنین بیان کرد: در حال حاضر حدود سه درصد دانشجویان (به طور دقیق ۲/٦درصد) مصرف‌کننده مواد هستند که این مسأله حتی در دانشجویان پزشکی نیز صدق می‌کند.
وی در ادامه با تأکید بر آنکه در ستاد مبارزه با مواد مخدر معتقدیم مبارزات باید پشتوانه علمی داشته باشند، افزود: تشکل‌های دانشجویی در مبارزه علمی با موادمخدر می‌توانند ما را همراهی کنند.
برای مثال زمانی که در دانشگاهی مانند علم و فرهنگ حدود هفت هزار دانشجو در حال تدریس هستند جامعه هدف ما تنها این تعداد نبوده، بلکه حدود چهار برابر آن است، زیرا چنانچه موفق عمل کنیم حداقل چهار نفر از اطرافیان دانشجو نیز از مصرف و گرایش به اعتیاد مصون خواهند ماند.
قائم‌مقام دبیرکل ستاد مبارزه با موادمخدر گفت: پیشگیری، درمان، کاهش آسیب، حمایت اجتماعی، صیانت و توانمندسازی که اشتغال نیز یکی از مولفه‌های آن است از مسائلی است که باید در تفاهمنامه منعقد شده با دانشگاه علم و فرهنگ در این دانشگاه پیگیری شود.
وی در ادامه با بیان اینکه در دانشگاه‌های بزرگتر مبحث کاهش آسیب نیز مورد بحث است اما در این دانشگاه تمرکز اصلی بر پیشگیری است، افزود: به منظور دسترسی‌های بهتر سایتی را در ستاد مبارزه با موادمخدر راه‌اندازی کردیم که به موجب آن کارکنان دولت موظف هستند شش ساعت آموزش جلوگیری از مصرف مواد را ببینند که در حال حاضر حدود ٤٢٠ نفر توسط این سایت در حال آموزش هستند که دانشجویان و کادر این دانشگاه نیز می‌توانند از این سایت استفاده کرده و پس از گذراندن دوره‌های آموزشی موجود در آن گواهی آن را نیز دریافت کنند.

لزوم گنجاندن ۲ واحد درس پیشگیری از اعتیاد در دانشگاه‌ها

جزینی در خصوص اختصاص دو واحد درسی به منظور پیشگیری از اعتیاد در دانشگاه‌ها، اظهار کرد: در حال حاضر رشته پیشگیری از اعتیاد را به تصویب رسانده و وزارت علوم نیز آن را ابلاغ کرده است به طوری که اکنون برخی از دانشگاه‌های کشور در حال تدریس این رشته هستند اما حتی اگر نتوانیم این رشته را در سراسر کشور گسترش دهیم نیاز است که دو واحد درسی ویژه پیشگیری از اعتیاد در دانشگاه‌ها گنجانده شود.
وی گفت: مسأله اعتیاد تنها مسأله جمهوری اسلامی ایران نیست، بلکه اکنون ۱۷۰ کشور جهان با مسأله اعتیاد دست و پنجه نرم می‌کنند به طوری که کشور آمریکا بیشترین مصرف را به خود اختصاص داده است و به این ترتیب مسأله مصرف موادمخدر حتی برای کشورهای جهان اول و توسعه یافته نیز تبدیل به معضل شده است.
قائم‌مقام دبیرکل ستاد مبارزه با موادمخدر در ادامه با تأکید بر اینکه تمامی عناوین پژوهشی و یافته‌های ستاد مبارزه با مواد مخدر بر روی سایت ستاد قرار گرفته‌اند، افزود: همچنین به طور ویژه مطالبی در حوزه مطالبات شیوع‌شناسی، آسیب‌شناسی و... بر روی سایت ستاد قرار دارند.
وی در ادامه به مفاد این تفاهم‌نامه که لزوم تشکیل بانک اطلاعاتی در عرصه پیشگیری است اشاره کرد و گفت: مسأله بانک اطلاعاتی با همکاری قابل اجراست و ما در تلاش هستیم که خود دانشجویان در این حوزه وارد و به پیشگیری از مواد ترغیب شوند.

حادثه در جهان

انفجار در رستوران چینی ۱۷ کشته داد

وقوع انفجار در رستورانی در شرق چین به کشته شدن دست کم ۱۷ تن انجامید.
بر اثر این حادثه که در این رستوران اتفاق افتاد، سیلندر گاز موجب انفجار شده و ۱۷ کشته برجای گذاشت.
این انفجار موجب آتش‌سوزی در محل این رستوران واقع در استان «آن‌هویی» شد هر چند جزئیات بیشتری از این حادثه منتشر نشده است. به گزارش ایسنا، در ماه اوت نیز ۱٦۰ نفر از جمله تعدادی آتش‌نشان بر اثر وقوع دو انفجار مهیب در محل نگهداری مواد شیمیایی در شمال شرق شهر «تیانجین» جان خود را از دست دادند.

مرگ ۱۰ تن بر اثر حریق در زندان فیلیپین

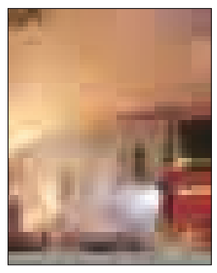

بر اثر آتش‌سوزی در زندانی در مرکز فیلیپین ۱۰ هم‌سلولی جان خود را از دست دادند.
به گزارش ایسنا، مقامات فیلیپینی اعلام کردند: این آتش‌سوزی که اتفاق افتاد، دومین حادثه مشابه در دو سال اخیر در این زندان بوده است.
بررسی‌ها حاکیست دلیل این آتش‌سوزی ممکن است نقص فنی در سیستم سیم‌کشی ساختمان زندان بوده باشد.
به گزارش خبرگزاری آسوشیتدپرس، ظرفیت این زندان برای ۵۰۰ زندانی مناسب بوده اما پیش از آتش سوزی هزار و۸۹۵ نفر در این زندان محبوس بوده‌اند.

تیراندازی در ۲ دانشگاه آمریکا جان ۲ دانشجو را گرفت

بر اثر دو شلیک مرگبار در دو ایالت آمریکا، دو دانشجو جان خود را از دست دادند.
به گزارش ایسنا، یکی از این تیراندازی‌ها در دانشگاهی در تگزاس و دیگری در دانشگاهی در ایالت آریزونا رخ داده است.
در نخستین تیراندازی در دانشگاه آریزونای شمالی، یک نفر کشته و سه نفر زخمی شده‌اند. دومین تیراندازی در محوطه دانشگاهی در تگزاس اتفاق افتاد و یک کشته به جا گذاشت.
پلیس آریزونا می‌گوید: ضارب که «استیون جونز» نام دارد، یک دانشجوی ۱۸ ساله دانشگاه آریزونای شمالی است و به اتهام قتل عمد و سه مورد حمله خشونت‌آمیز بازداشت شده است.
این در حالی است که هفته گذشته سازمان ملل نسبت به افزایش خشونت‌های تیراندازی در آمریکا ابراز نگرانی کرد.

سیلِ میانمار قربانی گرفت

جاری شدن سیل در شمال غرب میانمار تاکنون دو قربانی گرفته است.
به گزارش ایسنا، بنا بر اعلام مقامات داخلی میانمار، بارش شدید باران در چند روز گذشته در شمال غرب این کشور موجب جاری شدن سیل و مرگ دست‌کم دو تن شده است.
سیل ١٦ نفر را با خود برده که احتمال مرگ آنان وجود دارد. علاوه بر این در مجموع ۸۱هکتار زمین کشاورزی زیر آب رفته است.
به گفته مقامات میانماری، عملیات امداد و نجات در مناطق سیل‌زده در حال انجام است.

حادثه در ایران

حکم دستگیری سه مظنون اسیدپاشی مردادماه در کهنوج

حکم جلب سه مظنون حادثه اسیدپاشی مرداد امسال در شهرستان کهنوج، به دلیل مرگ یکی از دو قربانی، صادر شد.
رئیس کل دادگستری استان کرمان مرگ یکی از دو قربانی اسیدپاشی را تأیید کرد و گفت: یکی از قربانیان چند روز پیش بر اثر شدت سوختگی و جراحت‌های ناشی از اسیدپاشی درگذشت.
یدالله موحد افزود: با فوت این فرد، ماهیت پرونده تغییر کرده و حکم جلب سه مظنون حادثه صادر شده است.
به گزارش ایرنا، صاحب یک مغازه لوازم یدکی شامگاه بیست و یکم مرداد در کهنوج به همراه شاگرد خود هدف اسیدپاشی قرار گرفت.
دادستان کهنوج روز بعد از حادثه گفت: عاملان اسیدپاشی دو نفر بودند که چهره خود را با نقاب پوشانده بودند و اسیدپاشی به دلیل اختلاف‌های شخصی بین این افراد روی داد. مسعود معاذالهی گفت: سه نفر در این پرونده بازداشت شدند که دو نفر از آنان محرک این اقدام بودند اما این اسیدپاشی از سوی آنان صورت نگرفت و درباره عامل بودن یا نبودن فرد سوم، پیگیری‌ها در دست اقدام است.

پنج سارق موتورسیکلت در کبودراهنگ به دام افتادند

فرمانده انتظامی شهرستان کبودرآهنگ از دستگیری پنج سارق موتورسیکلت و کشف سه موتورسیکلت سرقتی از منزل و مخفیگاه آنان خبر داد.
به گزارش مرکز اطلاع‌رسانی فرماندهی انتظامی استان همدان، پژمان قویمی در این خصوص گفت: با توجه به وقوع سرقت موتورسیکلت درجلو یکی از ادارات حوزه کلانتری ۱۱ این شهرستان در بررسی‌های به عمل آمده معلوم شد سارق فردی سابقه‌دار بوده که در جلوی ادارات اقدام به کمین و زیر نظر گرفتن راکبین موتورسیکلت کرده تا در لحظه مناسب بتواند نسبت به عملی کردن نقشه خود و سرقت اقدام کند.
وی افزود: متأسفانه برخی از شهروندان هم در این خصوص کوتاهی کرده و موتورسیکلت خود را بدون قفل و هیچگونه اقدام حفاظتی در جلوی ادارات پارک و وی نیز به سهولت اقدام به سرقت آن می‌کرده است. فرمانده انتظامی شهرستان کبودراهنگ گفت: با اقدامات به عمل آمده، سارق در عملیاتی منسجم توسط پلیس آگاهی و کلانتری ۱۱ دستگیر و در بازرسی از منزل وی یک دستگاه موتورسیکلت سرقتی نیز کشف و تحقیقات از نامبرده همچنان ادامه دارد.
قویمی افزود: مأموران انتظامی پاسگاه حاجیلو نیز موفق شدند سه نفر را که اقدام به سرقت دو دستگاه موتورسیکلت از سطح روستاهای این پاسگاه کرده بودند دستگیر و شخص مالخر را نیز شناسایی و دستگیر کنند و همچنین هر دو دستگاه موتورسیکلت مسروقه را کشف کردند.

۸ سرقت در پرونده سارق حرفه‌ای قطعات خودرو در همدان

سارقان حرفه‌ای قطعات خودرو که با شیوه و شگردی خاص اقدام به سرقت لوازم و قطعات خودرو در همدان می‌کردند، شناسایی و دستگیر شدند.
رئیس پلیس آگاهی استان همدان در تشریح این خبر گفت: در پی افزایش سرقت‌های متعدد لوازم و قطعات خودرو در سطح شهر همدان در سالجاری با شیوه و شگردی خاص، دستگیری سارق یا سارقان در دستور کار مأموران عملیات ویژه پلیس آگاهی همدان قرار گرفت.
به گزارش مرکز اطلاع‌رسانی فرماندهی انتظامی استان همدان، رضا زارعی افزود: در بررسی‌ها و تحقیقات دقیق کاراگاهان در نهایت وجود یک فرد در چند محل سرقت محرز شد و در ادامه مشخص شد فردی از سارقان سابقه‌دار و حرفه‌ای با یک دستگاه خودروی سواری پیکان در امر سرقت قطعات خودرو (باطری خودرو) با شیوه و شگرد اعلامی در همدان فعالیت می‌کند که اقدامات لازم برای دستگیری نامبرده صورت گرفت.
این مقام انتظامی اظهار کرد: در ادامه اقدامات پلیس، اکیپ گشت انتظامی خودرو موصوف را در یکی از خیابان‌های شهر همدان مشاهده کرد که مأموران با رعایت جوانب احتیاطی، خودرو و راننده را متوقف و اقدام به بازرسی از داخل خودرو کردند که در بازرسی به عمل آمده تعداد پنج دستگاه باطری خودرو ماشین سنگین و ۱۵ سانت تریاک، یک دستگاه ترازوی دیجیتال، مقداری جک خودرو، سه دستگاه گوشی موبایل و... کشف کردند.
زارعی تصریح کرد: متهم پس از انتقال به اداره پلیس، با انجام اقدامات فنی و تخصصی و بازجویی هوشمندانه، متهم چاره‌ای جز بیان واقعیت نداشت و تاکنون به هشت فقره سرقت قطعات خودرو به ارزش ۲۳ میلیون و ۷۰۰ هزار ریال معترف شده است.

سودوکو ۲۴۷۲

۳			۷	۶	۹			۴
۶							۱	
۷						۶		
	۹							۳
	۷		۳	۹	۸		۶	
	۲					۹		
		۱						۷
		۷					۹	
		۴	۸	۵	۷	۱		

پاسخ‌های شماره قبل

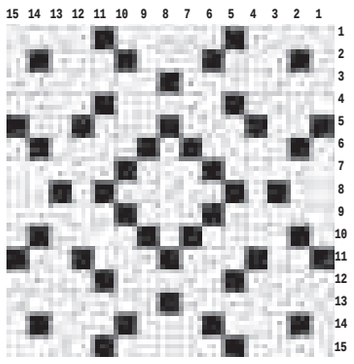

۸	۶	۲	۵	۹	۱	۴	۷	۳
۳	۵	۱	۶	۷	۴	۸	۹	۲
۴	۹	۷	۸	۲	۳	۶	۱	۵
۱	۲	۵	۷	۳	۶	۹	۴	۸
۹	۸	۶	۱	۴	۵	۳	۲	۷
۷	۳	۴	۲	۸	۹	۵	۶	۱
۲	۴	۳	۹	۱	۸	۷	۵	۶
۶	۷	۹	۳	۵	۲	۱	۸	۴
۵	۱	۸	۴	۶	۷	۲	۳	۹

جدول ۲۴۷۲

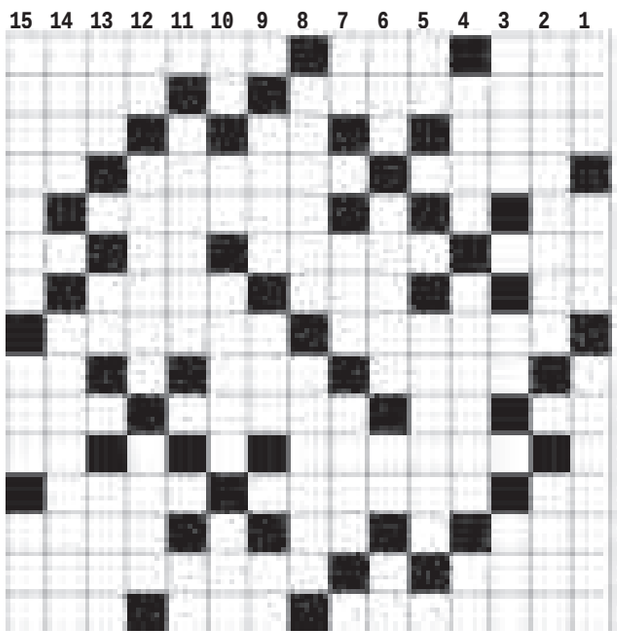

افقی

۱- پیاله آبخوری - ضربه پا - کاخی در آلمان ۲- یر - تاریخ نویس ۳- ریسمان آویزان کننده میوه به سقف - مادر عرب - از جزایر خلیج فارس ۴- کشاورز - هتاک - حرف تاسف ۵- با - رفیق ترکی ۶- قلاب کمربند - جاروکش - شهر سوهان - نفی عربی ۷- نت چهارم - از شهرهای آذربایجان شرقی - یم ۸- گدای سمج - کشور نوشابه ۹- سه شب آخر ماه - ماه پرتابی - عدد ماه ۱۰- حرف ندا - صابون خیاطی - مدیریت - تپه کوتاه ۱۱- کوشا - ضمیر غایب ۱۲- خار و خاشاک - از ورزش های گروهی - امتداد یافته ۱۳- درخت جنگلی - پول ژاپن - نوعی طلاق ۱۴- دخمه اموات اشکانیان - بیماری فقدان ویتامین C ۱۵- غذای حاضری - گوسفند جنگی - جای مطمئن

عمودی

۱- پاداش نیکی و یا بدی - درخت سدر - ذال ۲- مکانی برای یادگیری درس - نام دخترانه ۳- گل دندان نشین - مادر عرب - پیچ و خم زلف ۴- شناخته نشده - پاتک - نام آذری ۵- نفی عربی - ظرفیت شیمیایی ۶- عبور از جایی - جدایی - از افعال ربطی - ماه سرد ۷- باب - خالی - فوتبال آمریکایی ۸- مددکار - پایتخت آلبانی ۹- هر چیز گرد - مرزبان - حرف نگفتنی ۱۰- گشاده - دانه خوشبو - غارتگر نفت ایران - شهر نیروگاه ۱۱- صد - قورباغه درختی ۱۲- زهر - از توابع گنبد کاووس - بهای پاکت نامه ۱۳- خا - موسیقی مرثیه - طلا ۱۴- نژاد ایرانیان - ورزشگاه ۱۵- گه - زرد انگلیسی - بد بو

پیام تاریخ، تمدن و فرهنگ مادستان
The Message Of Madestan's History & Civilization & Culture
روزنامه همدان پیام
۹
سه شنبه ● ۲۱ مهرماه ۱۳۹۴ ● شماره ۲۴۷۲
جامعه
ejtemaei@hamedanpayam.com

آمادگی استان‌ها برای اجرای طرح توان‌افزایی زنان

معـاون بررسـی‌های راهبـردی معاونـت امور زنـان و خانـواده نهاد ریاست‌جمهوری گفت: در جلسه آینده شورای راهبردی طرح جامع توان‌افزایی زنان سرپرسـت خانوار و دستاوردهای اجرای آزمایشی این طرح در شهری جمع‌بندی می‌شود تا بتوان زمینه اجرایی شدن آن را در سطح ملی فراهم کرد. سوسن باستانی در گفت‌وگو با ایسنا، بیان کرد: استان‌های زیادی برای اجرای طرح اعـلام آمادگی کرده‌اند اما برای اطمینـان از موفقیت طرح نمی‌توان به یکباره این طرح را به صورت سراسـری اجرا کرد لازم است طرح به صورت مرحله‌ای به اجرا درآید.

وضعیت امور زنان به ۲۷ سال پیش برگشته است

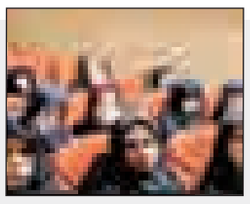

یک جامعه‌شـناس حوزه زنان تعیین تکلیف سـاختار معاونت امور زنـان و خانواده و تعیین جایگاهی مناسـب برای زنان در برنامه ششـم توسعه را از دولت خواستار شد. ژاله شادی‌طلب در گفت‌وگو با ایسنا، گفت: مهمترین کار دولت در حوزه زنان اصلاح ساختار معاونت امور زنان است؛ اما چون برخی دولتمردان نسبت به مسائل زنان هیچ حساسیتی ندارند، در حال حاضر این معاونت وضعیت مشابهی با آغاز فعالیت دفتر امور زنان در دوران رئیس‌جمهوری آیت ا... هاشمی رفسنجانی دارد و وضعیت امور زنان به ۲۷ سال پیش برگشته است.

وضعیت شیوع بیماری سل در ایران

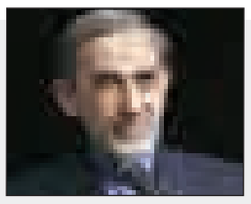

رئیس هفتمین کنگره بین‌المللی بیماری‌های ریوی، با بیان این مطلب که ممکن اسـت ۸۰ تا ۹۰ درصد مردم کشورمان ویروس سل را در بدن خودشان داشته باشند، گفت: از هر ۱۰۰ نفر که ویروس سل دارند ۱۰ نفر مبتلا می‌شوند. به گزارش مهر، علی‌اکبر ولایتی با بیان اینکه همه کشورها کم‌وبیش گرفتار بیماری سل هستند، افزود: البته در این زمینه پیشرفت‌هایی در کشور صورت گرفته و در حال حاضر میزان بیماری سل کمتر از میزان آن در اوایل انقلاب است؛ به طوری که در اوایل انقلاب میزان ابتلا به سل به ازای هر ۱۰۰ هزار جمعیت بیش از ۴۰ نفر بود.

حج را نمی‌شود تعطیل کرد

عمره به این زودی‌ها برقرار نمی‌شود

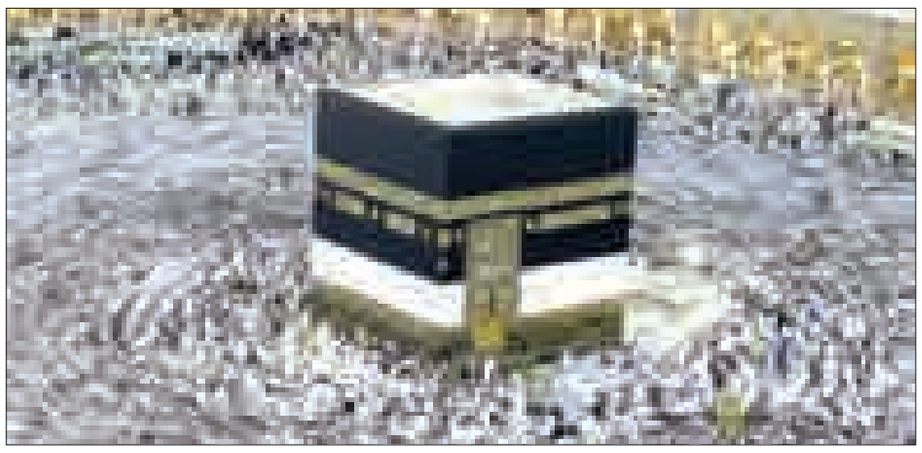

نماینده ولی‌فقیه در سازمان حج و زیارت با بیـان اینکه ما گزارش مستند بر اسـاس اظهارات شهود و تحقیقات جمع‌آوری کرده‌ایم گفت: امیدواریـم این تلاش‌هـا به نتایج خوبی برسـد و گزارشات دقیق و مستند داشته باشیم.

به گزارش ایسـنا، حجت‌الاسـلام والمسـلمین قاضی عسکر در مراسم بررسـی زوایای حادثه خونین منا در اجلاسیه عمومی اساتید مجمع عمومی جامعه مدرسین حوزه علمیه قم گفت: حج امسـال غیر از این دو حادثه‌ای که رخ داد، می‌توانـد به عنوان یکی از مراسـم حج مطلوب و آرام از آن یاد کـرد و اگرچه با کمی بحران آغاز شد، به دلیل اینکه وزیر حج عربستان به ریاست سازمان حج اعلام کرد که برگزاری دعای کمیل ممنوع است و اگر برگزار کنید حتماً با شما برخورد خواهد شد، اما پس از آن به لطف حضرت حق این دعا برگزار و دو دعای کمیل نیز در مدینه با حضور آیت‌ا... بوشهری برگزار شـد. وی افزود: امسال کیفیت اسکان زائران بالاتر رفت، اما از نظر هزینه نیز کاهش پنج درصدی را شـاهد بودیم؛ حج جمهوری اسلامی ایران به عنوان یک وسیله قدرتمند برای معرفی انقلاب و مواضع رهبر معظم انقلاب و افتخار برای جمهوری اسلامی ایران خود را نشان می‌دهد و همه هم به این مسأله اعتراف دارند.

جمهـوری اسـلامی ا یـران منظم‌ترین و جامع‌ترین حج را دارد

قاضی‌عسـکر اظهار کـرد: بعثه‌های دیگر کشـورها بدون هیچ ابایی بیان می‌کنند که ایران بهتریـن حج را دارد و همیشـه هم می‌گویند که می‌خواهنـد از مدل مدیریت حج ایران الگوبرداری کنند.

وی گفت: حادثه نخسـت، سقوط جرثقیل بود کـه ۱۱ تن از زائران ما بـه لقای الهی پیوسـتند و پس از آن مشخص شد که دو تن از زائران اهل سـنت کـه از زمان عمره در مکه مانـده بودند در ایـن میان بودند؛ نزدیک بـه ۷۰ نفر نیز مجروح شـدند که خوشـبختانه جراحت‌ها سـنگین نبود و با بسـیج شـدن نیروهای امداد اکثر این افراد سـرپایی مداوا شـدند. سرپرست حجاج ایرانی افزود: کسـانی کـه در حرم به لقای خدا می‌پیوندند، جایگاه بسـیار ویژه‌ای نزد خداوند دارند؛ دولت سـعودی در این اثنی شـرکت بن‌لادن را جریمه و کار را متوقف کـرد و به بازماندگان این حادثه نیز هدایای نقـدی و زیارتی داد که فضـا را تا حدی تعدیل کرد. نماینده ولی‌فقیه در امور حج و زیارت گفت: از جمله مواردی که به حجاج گفته شد آن بود که در روز نخست به دلیل ازدحام جمعیت وقتی وارد منا می‌شوید پس از استراحت، از ساعت ۹ به بعد برای رمی جمرات بروید؛ از ۴۵۵ کاروان، ۴۰۰ کاروان هیچ آسـیبی ندیدند و ۳۵ کاروان بیشترین آسیب را دیدند. وی اظهار کرد: در روز دهم که وقتی حجاج از محل خیمه‌های ایرانیان به پایین می‌آیند، جمعی از پلیس سـعودی مردم را به محـل خیابان ۲۰۴ هدایت کرد؛ بنده با آیت‌ا... حسینی‌بوشهری از یک مسیر دیگری رفتیم که در همان لحظه شـنیدیم که چه اتفاقی رخ داده اسـت. قاضی‌عسکر گفت: ما هیچ زمانی در گذشـته، در مسیر جمرات این مقدار تلفات نداشتیم؛ زمانی که اجـازه می‌دادند که زائران از بین اتوبوس‌ها حرکت کنند، در این بین چند آسیب‌دیدگی رخ می‌داد؛ اما هرگز چنین تلفاتی نبود.

وی افـزود: بیش از ۶۰ هـزار نفر در یک سـاعت در این خیابـان بودند کـه واقعاً تعجب‌آور است که در این زمینه مدارکی را در حال جمع‌آوری هستیم و این گزارشات مسـتند عرضه خواهد شد و حجت‌الاسلام رییسی نیز مطرح کرد که شاکیان به دادستانی کشور مراجعه کنند. سرپرست حجاج ایرانی در امور حج و زیارت گفت: اگر عربستانی‌ها فیلم‌های خود را ارائه می‌کردند، بهتر می‌شد در این زمینه کار کرد و مشخص هم نیست که این فیلم‌ها را ارائه کنند.

وی اظهـار کـرد: در کنـار خیابـان ۲۰۴ خودرویی پارک شد و مأموران انتظامی آنها جلوی جمعیت را گرفتند که باید مشخص شـود که چرا ایـن کار را کردنـد و اجازه اسـتمرار در مسـیر را به مردم ندادند؛ این جمعیت از هر سـوی به سمت این خیابان آمد و دو طرف خیابان نیز نرده‌کشـی شده بود و کسی نمی‌توانست از این نرده‌ها عبور کند و گرمای فراوان و تشنگی موجب شد که حاجیان با این ازدحام مشـکلی جسمی پیدا کنند و همه در این میان گرفتار شدند.

قاضی‌عسکر گفت: برخی از مجروحان این حادثه در خیمـه الجزایری‌ها جا گرفتند و مدت‌ها بیهـوش بودند و این جمعیت مثل یک کلاف در هم پیچیده گرفتار شـدند و نمی‌شد آنها را از هم تفکیک کرد.

وی خاطرنشـان کرد: مسأله دوم، بستن راه بوده اسـت که پلیس با ایجاد مانع مردم را منحرف و ازدحام جمعیت نیز این شلوغی را تشـدید کرد؛ الجزایری‌ها وقتی وضعیت را دیدند، آغاز بـه توزیع آب کردند که در همین هجوم مردم برای گرفتن آب، عده‌ای زیر دست و پا قرار گرفتند.

قاضی‌عسـکر افزود: گرمای هوا بیش از ۴۵ درجه بود و با تشنگی و خستگی و ازدحام و فشار عظیم جمعیت مردم را خسته کرده بود؛ چندین مسـأله نیز این واقعه را تشدید کرد؛ وقتی بیـش از چندین دقیقه مسـیر مسـدود می‌شـود، بی‌حوصلگی و بی‌تابی حجاج موجب شد که کنترل این جمعیت از دست برود؛ لباس‌های احرام که پس از آب گرفتن مأموران سعودی سنگین شده بود و مثل حوله خیس شده بودند، نیز موجب شد تا برخی زیر جمعیت خفه شوند.

> **این حادثه برای ما بسـیار گران تمام شد؛ پنج نفر از قاریان و گروه تواشیح بعثه به شهادت رسیدند؛ سـفیر سـابق ما در لبنان هنوز تعیین وضعیت نشده است، سفیر ایران در اسلوونی، حجت‌الاسلام حسینی، امام‌جماعت صحن جامع رضوی، ۱۱ روحانی زبده کاروان، ۱۷ مدیر و عوامل اجرایی کاروان‌ها نیز در این مسیر رحلت کردند**

عربستان از نیروهای بی‌تجربه و ضعیف استفاده کرد

نماینده ولی‌فقیـه در امور حج و زیارت در ادامه گفت: دولت سعودی امسال نیروهای زبده خود را در اختیار نداشـت و نیروهای ناکارآمد و بی‌تجربه توان امدادی نداشـتند؛ مأموران آنها وقتی وارد شدند اجازه ندادند که کسی طرف جنازه‌ها بیایند.

وی اظهـار کرد: آنها گروه‌هـای امدادی ما را بیرون کردند و بیمارسـتان‌های آنها برای چنین جمعیتی آمادگی نداشت و امکان تردد آمبولانس نیز در این زمینه وجود نداشت و مسیر نیز بسته شـده بود؛ از ساعت ۸ و ۳۰ نیم صبح تا یک بامداد روز بعد از این میان جنازه‌برداری می‌شد.

وی گفت: بیمارسـتان‌های عربستان در آن منطقه به قـدری بی‌توجهی کردند که واقعاً قابل تأسـف است؛ بسـیاری از بیماران با وضعیت بسـیاری بدی در بیمارسـتان‌ها بودند؛ تعدادی از بیماران ما به دلیل رسیدگی نکردن مناسبت در بیمارستان‌ها جان دادند.

حادثه منا برای ما بسـیار گران تمام شد

قاضی‌عسکر خاطرنشان کرد: این حادثه برای ما بسیار گران تمام شد؛ پنج نفر از قاریان و گروه تواشیح بعثه به شهادت رسیدند؛ سفیر سابق ما در لبنان هنوز تعیین وضعیت نشده است، سفیر ایران در اسلوونی، حجت‌الاسلام حسینی، امام‌جماعت صحن جامع رضوی، ۱۱ روحانی زبده کاروان، ۱۷ مدیر و عوامل اجرایی کاروان‌ها نیز در این مسیر رحلت کردند. وی افزود: سعی شد که در این مسیر با مدیران و مردم و عوامل صحبت شـود و تلاش شد که این جریان مدیریت شود؛ دو جانباز پس از سال‌ها به حج آمدند و پسران آنها که برای حمل ویلچر به این سـفر آمده بودند را از دسـت دادند؛ زنی در این سفر بود که سـه برادر خود را در این مراسم از دست داده بود. نماینده ولی‌فقیه در امور حج و زیارت گفت: متأسـفانه به جایی رسیدیم که متوجه شدیم که طرف سعودی همکاری درسـتی نیـز نمی‌کنـد؛ سـردخانه‌ها پر شده بود و آنها جایی بـرای نگهداری اموات نداشـتند و شرایط بسـیار بدی بود و در این فضایی که بوی متعفن ایجاد شـده بود، کارگزاران حج باید در این بیـن جنازه‌ها را شناسایی می‌کردند؛ پس از اینکه به طرف سـعودی گفتیم این کانتینرها را برای شناسایی در اختیار ما قرار دادند.

وی اظهار کرد: بسـیاری از جنازه‌هـا به دلیل اینکه زیر جمعیـت بودنـد به حدی تغییر شـکل داده بودند که اصلاً مشـخص نبـود چه کسی اسـت؛ پس از اینکه کمـی این کار انجام شـد، جنازه‌ها را جابه‌جا کردند و حتی بسیاری از مجروحان را جابه‌جـا کردند و امکان شناسایی وجود نداشت.

قاضی‌عسـکر گفت: طرف سـعودی به هیـچ عنوان حاضر بـه تحویل جنازه‌ها نبودند، اما پس از تسـلیت رهبـر معظـم انقـلاب و سـخنرانی معظم‌له طرف سـعودی را تـکان داد و تأثیر بسیار مؤثری در ادامه پیگیری‌ها گذاشـت و در طول تاریخ سـراغ نداریم این چنین یـک رهبری از ملت خود حمایت کند.

وی افـزود: در مرحلـه نخسـت ۱۰۴ و در مرحله بعد ۱۱۴ جنازه تحویل داده شد و دوباره بیان شد که کار را از دست وزارت بهداشت خارج کردند. قاضی‌عسکر بیان کرد: این شرایط بسیار وخیـم اسـت و مجموعه تحقیقاتـی بـزودی کامل می‌شود و منتظریم که همه زائران بازگردند که پیگیری‌ها کامل شود.

حج را نمی‌شود تعطیل کرد

نماینـده ولی فقیه در امـور حج و زیارت گفت: عمره نیز که جنبه مسـتحبی دارد به این زودی‌ها راه‌اندازی نخواهد شـد؛ چرا باید زائر ما به خاطر عمل مسـتحبی تحقیر شـوند، اما به هر حال حج تمتع که واجب است را نمی‌شود تعطیل کرد.

وی اظهار کرد: شیوه سـنتی در حج دیگر جواب نمی‌دهد و باید شـیوه‌های سـنتی عوض شـود؛ آنهـا هنـوز می‌خواهند با خیمه‌های قدیمـی حجاج را در گرمای ۵۰ درجه نگاه دارند؛ مهندس شهرستانی در دهه ۵۰ شمسی طرحی برای جانمایی پنج میلیون زائـر در منا طراحی کرد کـه "بن باز مفتی عربستان" با آن مخالفت کرد.

قاضی‌عسـکر گفت: آنها بیـان می‌کنند که جمعیت سال بعد اضافه می‌شود، اما با این راه‌های باریک نمی‌تـوان مردم را مدیریت کرد؛ باید از حقوق زائـران دفاع کنیم و از مردم می‌خواهم که دعا کنند که این مساله به فرجام نیکی برسد و از این امتحانی که برای امت ما ایجاد شده است سربلند بیرون بیایند.

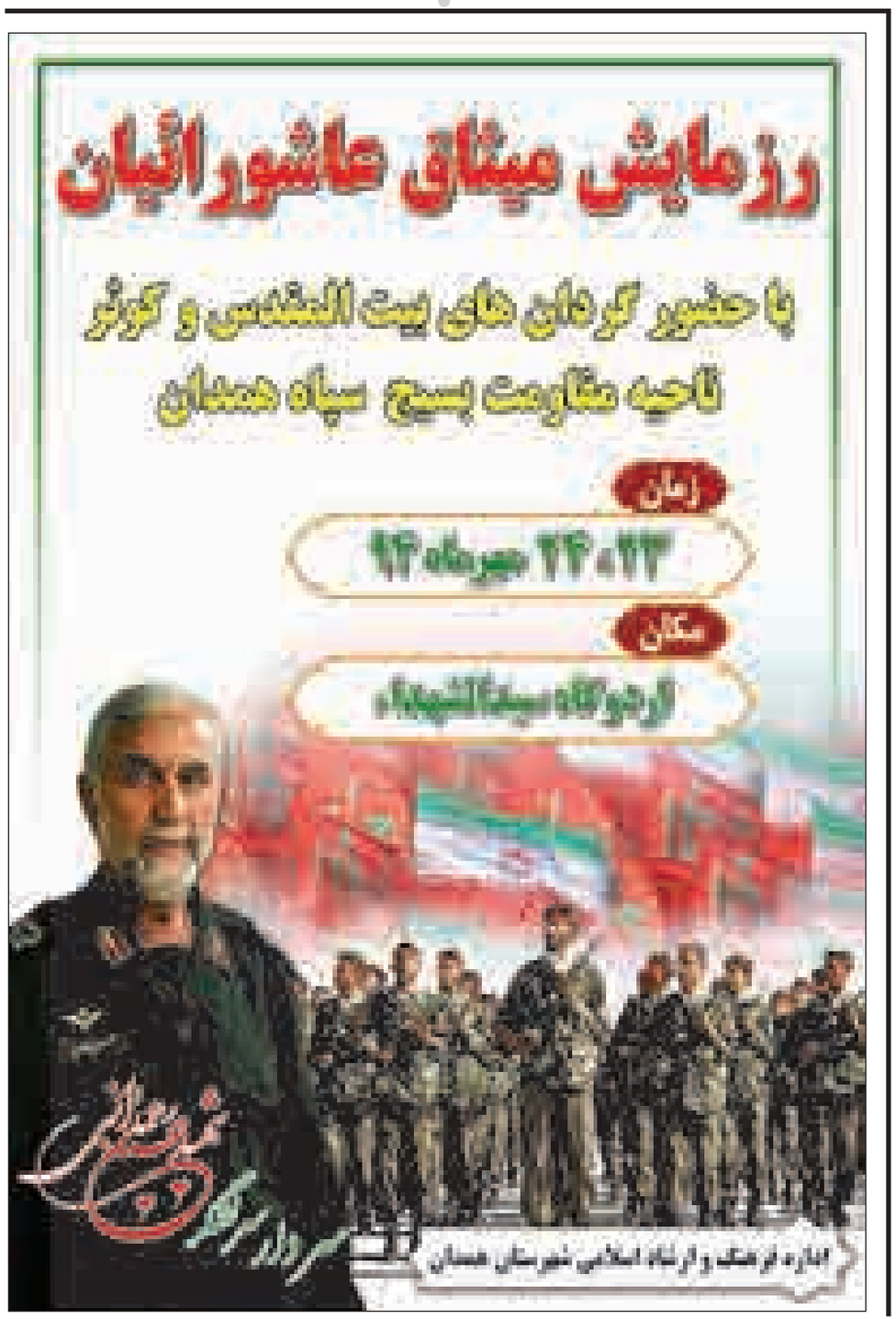

خبـر

بازنگری آیین‌نامه غذای دانشجویی

معاون دانشـجویی، فرهنگی و امور مجلس وزارت بهداشت از تدوین نهایی آیین‌نامه غذای دانشجویی و اجرای آزمون جدید پایش روان برای دانشجویان علوم پزشکی خبر داد.

محمدرضـا داوودآبادی‌فراهانی در گفت و گو با مهر گفت: آیین‌نامه غذای دانشـجویی وزارت بهداشـت بازنگری و بـه دفتر حقوقی وزارتخانه ارائه شد. مشکلات این آیین‌نامه برطرف شد و برای توشیح به دفتر وزیر ارائه شده است.

وی افزود: فکر می‌کنم هاشمی، وزیر بهداشت آیین‌نامه را امضا کرده است و بزودی به دانشگاه‌های علوم پزشکی ابلاغ می‌شود.

معاون وزیر بهداشت درباره اجرای طرح پایش روان برای دانشجویان علوم پزشـکی گفت: پایش روان پروژه فوق‌العاده‌ای اسـت که برای دانشجویان علوم پزشکی از ابتدای مهرماه اجرا شده است.

بیمه‌ها هشدارها را جدی بگیرند

وزیر بهداشـت با بیان اینکه سـازمان‌های بیمه‌گر به وعده خود جهـت پرداخت مطالبات بیمارسـتان‌ها تا پایان شـهریور ۹۴ عمل نکرده‌اند، گفت: امیدواریم سازمان‌های بیمه‌گر این هشدارها را جدی گرفته و قانون را رعایت کنند.

سید حسن هاشـمی در گفت‌وگو با ایسنا درباره قول بیمه‌ها مبنی بر پرداخت مطالبات وزارت بهداشت تا پایان شهریورماه سال ۹۴ افزود: هنوز این اتفاق محقق نشـده و سازمان‌های بیمه‌گر به وعده خود در این زمینه عمل نکرده‌اند.

وی با بیان اینکه مطالبات بیمارسـتان‌ها از بیمه‌ها بسـیار زیاد است، بیان کرد: امیدوار بودیم که سازمان‌های بیمه‌گر به وعده خود مبنی بر پرداخت مطالبات ما تا پایان شهریورماه عمل کنند، اما این اتفاق نیفتاد.

درخواسـت ما از بیمه‌ها همان چیزی اسـت که معمولاً طلبکار از بدهکار می‌خواهد. درخواست ما این است که سازمان‌های بیمه قانون را رعایت کرده و به آن عمل کنند.

مرگ سالانه ۲۹۰۰ ایرانی حوادث طبیعی

سرپرست دفتر مدیریت خطر بلایای وزارت بهداشت ضمن اشاره به مرگ سالانه ۲هزار و۹۰۰ تن از ایرانیان به دلیل حوادث طبیعی، از ارزیابی ایمنی ۴۲۱ بیمارستان در سطح کشور خبر داد.

علی اردلان در گفت‌وگو با ایسـنا، درباره میزان مرگ‌ومیر ناشـی از بلایای طبیعی در کشـور، گفت: در ایران بر اسـاس آمار چهار دهه گذشته به طور متوسط در سـال حدود ۳۰۰ حادثه طبیعی ثبت شده اتفاق می‌افتد و حدود دو هزار و۹۰۰ نفر بر اثر این حوادث فوت کرده و حدود ۹ هزار نفر نیز مصدوم می‌شوند.

وی با بیان اینکه بخشـی از این مصدومیت‌ها منجر به معلولیت‌های جدی می‌شوند افزود: علاوه بر این یک‌ونیم میلیون نفر در ایران بر اثر مخاطرات طبیعی تحت تاثیر قرار می‌گیرند.

اردلان بـا تأکیـد بر لزوم اندازه‌گیری دو شـاخص میـزان آمادگی معلولان و مسئولان در برابر حوادث و بلایای طبیعی، گفت: بر اساس ظرفیت‌سازی که در دو سال گذشته انجام شده است، امیدواریم در دو سال آینده بتوانیم دو شاخص آمادگی معمولان و خانواده‌های آنها در برابر حوادث و بلایا و آمادگی سازمان‌های مسئول و امدادرسان برای ارائه خدمات شایسته به معلولان را اندازه‌گیری کنیم.

ایجاد شادی و اشتغال برای جوانان از راهکارهای مبارزه با اعتیاد

یک استاد دانشگاه با تأکید بر لزوم تغییر نگاه پلیسی به مسأله مواد مخدر و اعتیاد گفت: برای رفع بیکاری و ایجاد شادی جهت مبارزه و پیشگیری از اعتیاد اهتمام بیشتر مسئولان لازم است.

به گزارش ایسنا، صمد فدایی اظهار کرد: یکی از مشکلات در سنوات گذشته مساله همگرا نبودن میان دسـتگاه‌ها در مورد مسأله مبارزه با مواد مخدر و اعتیاد بود که با راهکار وزیر کشور و دبیرکل ستاد مبارزه با مواد مخدر مبنی بر اجتماعی شدن مبارزه با مواد مخدر این مشکل قابل حل شـده و علاوه بر دستگاه‌های متولی، همه نهادهای دولتی و خصوصی با هماهنگی سیاست‌های خاص را دنبال می‌کنند.

وی افزود: اجتماعی شـدن مبارزه با مواد مخدر رویکرد بسیار خوبی محسوب شده و در صورت استمرار و برنامه‌ریزی منسجم مثمر ثمر واقع می‌شود و در عین حال صدا وسیما و سایر رسانه‌های دیداری و شنیداری و مکتوب و... رسالت سنگینی در این زمینه برعهده دارند که ضمن واقف شدن نسبت به آن، لازم است مسئولیت خود را به خوبی و به صورت پیوسته اجرا کنند.

این استاد دانشـگاه؛ نبود آگاهی میان مردم از عوارض مصرف مواد مخـدر و انواع مواد را یکی از ضعف‌های بزرگ کشـور برشـمرد و بیان کـرد: ارتقای دانش و ارائه آن میان افـراد به ویژه جوانان و نوجوانان حایز اهمیت اسـت و باید مسئولان به این نکته مهم بیشتر توجه داشت.

فدایی علل اعتیاد را وابسـته بـه عوامل مختلف دانسـت و گفت: نمی‌توان یک یا چند مورد خاص را علت اعتیاد برشمرد و برای رفع آن اقدام کرد ولی برخی عوامل همچون مشکلات اقتصادی و بیکاری آسیب‌های اجتماعی فراوانی را به همراه دارند.

بیـکاری ناامیـدی را به دنبـال دارد و جهت رفـع این معضل لازم اسـت برنامه‌ریزی‌های متعدد و منسـجمی را اجرایی کرد.

وی با اشـاره به اینکه بررسـی دقیق علل اعتیـاد در جامعه نیاز به بررسـی‌های میدانی دارد، افزود: کمبود شادی مساله‌ای است که می‌تـوان آن را از جمله علل مهم اعتیاد در جامعه برشـمرد. زیرزمینی شدن شـادی‌ها جوانان را به نابودی و فساد کشانده و آسیب‌های اجتماعی را سبب می‌شود.

نیش و نوش

مهر: قیمت خوراک پتروشیمی بزودی اعلام می‌شود

خوراک پتروشیمی؟ از اسمش معلومه خیلی گرونه!

ایرنا: گزارش وضع معیشت کارگران روی میز ستاد دستمزد

مراقب باشید نمونه خاک بخوره!

تابناک: آخرین قیمت‌ها از بازار داغ ظروف یکبار مصرف

ایام محرمه و مثل هر سال بازار ظروف

مهر:آب **کم** است، ولی سودش زیاد است!

یعنی کم‌آبی هم برای یه عده سود داره!

ایسنا: پیش‌بینی زمان خروج از رکود اقتصادی

یعنی می‌شه پیش‌بینی هم کرد!!!

ایرنا: دیدگاه عارف درباره قیمت اینترنت ایران

آقا سیاسیش نکنید!

مهر: رویترز؛ قیمت جهانی طلا رکورد زد

بدون شرح!

ایسنا: هزینه میلیاردی برای جبران فرسودگی تجهیزات آبی

همین فرسودگی هم ممکنه برای یک عده سود داشته باشه!

مهر: زمان واریز یارانه مهرماه

به همین زودی!

تابناک:کاهش قیمت مرغ در آستانه ماه محرم

مگه به بهانه ایام حرم کم بشه اگه البته این اتفاق بیفته!

ایسنا: ۷۰ درصد پیراهن‌های مشکی چینی‌اند!

اگه برعکسش رو می‌گفتید عجیب بود!

مهر: سونامی پنج میلیون تقاضا برای کار

می ترسیم بالأخره این سونامی همه رو با خودش ببره!

ایسنا: جرایم شبکه‌ای در خارج از مرزها ریشه دارد

واقعا؟!

ایسنا: وزیر بهداشت: بیمه‌ها هشدارها را جدی بگیرند

شاید هنوز موضوع براشون جدی نشده!

مهر: نارضایتی ۳۸ درصد سالمندان از وضعیت اقتصادیشان

سالمندان که جای خودش؛ اکثر مردم از شرایط فعلی ناراضی هستن!

مهر:دلایل متضرر شدن انگورکاران

میگن مقصر بارندگی‌های خارج از فصله!

تابناک:چرا سهامداران به صنعت خودرو پشت کردند؟

باحال و روزی که صنعت خودرو داره کار عجیبی نیست!

ایرنا:خودنمایی کالاهای بدون برچسب قیمت در مغازه‌ها

یعنی انقدر تابلو هستن!؟

پیام تاریخ، تمدن و فرهنگ مادستان
The Message Of Madestan's History & Civilization & Culture
روزنامه همدان پیام
۱۰
سه شنبه ● ۲۱ مهرماه ۱۳۹۴ ● شماره ۲۴۷۲
مادستان
madestan@hamedanpayam.com

اعزام نخستین کاروان راهیان نور ملایر به غرب

نخستین کاروان راهیان نور به غرب کشور اعزام شدند.
مدیر آموزش‌وپرورش شهرستان ملایر در گفت‌وگو با ایسنا گفت: اعزام نخستین گروه از دانش‌آموزان دختر شهرستان ملایر در قالب کاروان ۳۱۰ نفره راهیان نور با بدرقه مسئولان به طرف منطقه عملیاتی تنگه مرصاد، بازی دراز و قلاویزان صورت پذیرفت. کاوه برخورداری افزود: اردوهای راهیان نور تجلی حضور رشادت و شهادت است که در قالب فرهنگی عظیم برگزار می‌شود و جوانان با شرکت در کاروان‌های راهیان نور به درک والای رشادت و از خودگذشتگی رزمندگان و شهدای دفاع خواهند رسید. وی با بیان اینکه ۳۱۰ دانش‌آموز دختر از هفت مدرسه به مناطق عملیاتی غرب اعزام شدند، اظهار کرد: دانش‌آموزان در این سفر معنوی دو روزه از مناطق عملیاتی غرب کشور بازدید می‌کنند.

وجود ٤١٣ کیلومتر راه آسفالته و شنی در اسدآباد

٤١٣ کیلومتر راه آسفالته و شنی در شهرستان اسدآباد وجود دارد.
رئیس راه‌وشهرسازی شهرستان اسدآباد در گفت‌وگو با ایسنا گفت: از این میزان راه موجود در شهرستان، بیش از ۳۵ کیلومتر راه شنی و مابقی راه آسفالته است.
ساسان رستمی در ادامه با اشاره به اصلاح و تعریض گردنه شهرستان اسدآباد از سال گذشته با اختصاص اعتباری افزون بر ۱۰ میلیارد تومان گفت: به منظور افزایش ایمنی و روان شدن ترافیک در حال حاضر عملیات اصلاح و تعریض گردنه اسدآباد در دست اقدام است.
وی از تعریض گردنه اسدآباد از ۱۷ متر به ۲۷ متر در عملیات اصلاح گردنه و بهسازی راه‌های شنی و فاقد آسفالت این شهرستان خبر داد.

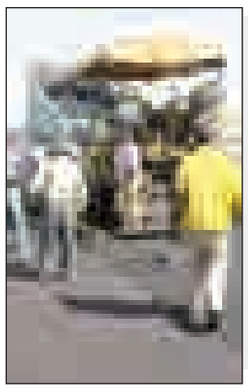

خبر

حضور نهاوندی‌ها در نمایشگاه‌های روستاییان کشور

نهاوند- خبرنگار همدان‌پیام: نهاوندی‌ها در نخستین نمایشگاه «توانمندی‌های روستاییان» سراسر کشور که در محل نمایشگاه بین‌المللی تهران و تا ۱۸ مهرماه ادامه داشت، شرکت کردند.
مسئول میراث فرهنگی، صنایع دستی و گردشگری شهرستان نهاوند در این‌باره گفت: هدف از حضور در این نمایشگاه، شناساندن قابلیت‌های روستایی و صنایع‌دستی روستاهای سراسر کشور بود که روستاییان نهاوند هم با حضور خود در این نمایشگاه توانستند این قابلیت‌ها را معرفی و برخی روستاهای نهاوند را به عنوان پایلوت گردشگری در سطح ملی معرفی کنند.
به گفته محسن جان‌جان، ضمن اینکه حضور در این نمایشگاه موجب شناساندن و معرفی جاذبه‌های تاریخی و گردشگری و حتی سوغات و صنایع‌دستی این شهرستان در سطح ملی شد و این مسأله در جذب گردشگری بسیار موثر خواهد بود. وی ادامه داد: فرش، گلیم، سازهای سنتی، چلنگری و سوغات نهاوند از جمله صنایع‌دستی بود که روستاییان نهاوند در این نمایشگاه در معرض نمایش گذاشتند و بسیار مورد توجه و استقبال بازدیدکنندگان قرار گرفت.جان‌جان در پایان از بازدید سلطانی‌فر، معاون رئیس‌جمهوری از غرفه صنایع‌دستی نهاوند خبر داد.

محیط‌زیست

آلودگی زه‌تابی‌های همدان بررسی می‌شود

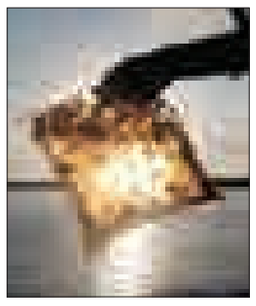

آلودگی واحدهای زهتابی همدان به منظور بررسی و پیگیری به دبیرخانه کارگروه سلامت و امنیت غذایی شهرستان اعلام شد و در دستور کار کارگروه قرار گرفت.
رئیس اداره حفاظت محیط زیست شهرستان همدان در جمع خبرنگاران گفت: صدور اخطاریه‌های قانونی متعدد برای واحدهای زهتابی و نیز پیگیری‌های حقوقی و قضایی از سال‌ها پیش به دفعات توسط اداره کل حفاظت محیط زیست صورت گرفته بود.
بهاره نوری‌صفا افزود: تاکنون اقدامی برای رفع مصادیق آلودگی از سوی مسئولان واحد انجام نشده است؛ بنابراین این موضوع از سوی اداره حفاظت محیط زیست شهرستان همدان برای بررسی و پیگیری به دبیرخانه کارگروه سلامت و امنیت غذایی شهرستان اعلام شد و در دستور کار کارگروه قرار گرفت.
وی از پیشینه واحدهای زه‌تابی همدان گفت و اینکه تا سال‌های میانی دهه ۷۰ حدود ۲۰ واحد زه‌تابی و دباغی در سطح شهر همدان (محله دباغخانه سرگذر، جاده مزدقینه، ابتدای جاده تهران، ابتدای جاده کرمانشاه و...) مستقر بودند که فعالیت آنها به دلیل تخلیه فاضلاب و زباله در محیط و انتشار بوی تعفن شدید، همواره شکایت شهروندان را در پی داشت.
به گزارش روابط‌عمومی محیط‌زیست استان، نوری‌صفا تأکید کرد: بر اساس پیگیری‌های صورت گرفته از سوی اداره حفاظت محیط زیست و اخطاریه‌های متعدد صادر شده برای زهتابی‌ها و پیگیری‌های حقوقی و قضایی، واحدهای داخل شهر تعطیل و پلمب شده و از سال ۱۳۷۸ به تدریج به سایت جدید واقع در کیلومتر ۱۵ جاده همدان- ملایر (اراضی روستای مرادبلاغی) منتقل شدند.
وی ادامه داد: به دلیل دارا بودن ماهیت صنفی و فقدان جواز تأسیس صنعتی، در زمینه استقرار و بهره‌برداری واحدهای یادشده استعلامی از اداره حفاظت محیط زیست صورت نگرفته و بنابراین ملاحظات زیست‌محیطی در فرایند تولیدی ایشان لحاظ نشده است.
رئیس اداره حفاظت محیط زیست شهرستان همدان افزود: فعالیت واحدهای مزبور به دلیل تخلیه پساب بسیار آلوده و پسماند و فضولات دامی موجبات آلودگی شدید آب و خاک را فراهم آورده و با آلوده کردن هوای منطقه بر اثر انتشار بوی نامطبوع در محیط، آزار و اذیت و شکایت ساکنان روستاهای اطراف را در پی داشته است.
وی ابراز امیدواری کرد با پیگیری و حمایت مسئولان ذی‌ربط به ویژه سازمان صنعت، معدن و تجارت و نیز اتاق اصناف همدان و با همت مسئولان واحدهای زهتابی و دباغی، به زودی اقدام نتیجه‌بخشی برای رفع آلودگی‌های زیست‌محیطی منطقه مورد نظر انجام شود.

دانش‌آموزان بهار با مسائل زیست‌محیطی آشنا شدند

همچنین برای نخستین‌بار در استان همدان، دوره آموزشی فرهنگ حفاظت از محیط زیست در بهار برگزار شد.
رئیس اداره محیط زیست شهرستان بهار در این باره گفت: با آغاز سال تحصیلی مؤسسه مردم نهاد بهار ثمین الوند و اداره محیط‌زیست شهرستان بهار با همکاری آموزش‌وپرورش شهرستان بهار به برگزاری یک دوره زیست‌محیطی برای دانش‌آموزان اقدام کرد.
مجید شعبانلو در گفت‌وگو با ایرنا افزود: این برنامه برای ارتقای فرهنگ زیست‌محیطی و با هدف آموزش حفاظت از محیط‌زیست بین کودکان و نوجوانان شهرستان بهار اجرا شد.
وی اظهار کرد: دانش‌آموزان در این دوره آموزشی با موضوعاتی نظیر حفاظت از طبیعت، کنترل آلودگی‌های شهری، کاهش و مصرف بهینه انرژی، بازیافت آشنا شدند. شعبانلو بیان کرد: این اقدام مؤثر به‌صورت خیرخواهانه توسط اعضای مؤسسه بهار ثمین الوند، برای نخستین‌بار برگزار شد و مقاطع مختلف تحصیلی در این دوره آموزشی حضور داشتند. این دوره آموزشی از مهرماه سالجاری آغاز و تا پایان سال تحصیلی ادامه دارد.

شهردار مطرح کرد

رفاه شهروندان، اولویت کاری شهرداری ملایر

ملایر- خبرنگار همدان‌پیام: شهرداری ملایر امسال با وجود محدودیت‌های مالی، پروژه عظیم تقاطع غیرهمسطح میدان انقلاب را آغاز کرد تا نشان دهد خدمت‌رسانی به مردم در اولویت امور قرار دارد. پس از پیشرفت قابل‌قبول این پروژه برخی از همشهریان معتقد بودند سایر پروژه‌ها در سایه این طرح قرار گرفته است، اما شهردار ملایر در گفت‌وگو با همدان‌پیام در این‌باره توضیحاتی را ارائه کرد.
شهردار ملایر با بیان اینکه ظرفیت‌های زیادی در خصوص رشد، توسعه و پیشرفت در شهر وجود دارد، از وجود رکود در ساخت‌وسازها گفت و اینکه اگر این مشکل حل شود می‌توان به رشد و توسعه ملایر سرعتی چندین برابر داد.
به گفته علیرضا رضایی، به‌رغم وجود این مشکلات در شهرداری تلاش صد درصدی خود را برای خدمت به شهروندان گذاشته‌ایم. البته همه اقدامات نیاز به پول ندارند، اگر خلاقیت و فکر باشد می‌توان کاری کرد که در زندگی روزمره مردم تأثیر مثبت داشته باشد.
وی اولویت کاری شهرداری را رفاه شهروندان دانست و افزود: می‌خواهیم مردم، ما را خدمتگزار خود بدانند و بدانند که اگر هزینه‌ای دریافت می‌شود به مردم خدمات ارائه داد.
رضایی به ۷۲ پروژه عمرانی با برآورد هزینه‌ای بالغ بر ٦٨ میلیارد تومان در شهرداری ملایر اشاره کرد که به‌رغم مشکلات مالی که گریبان همه شهرداری‌های کشور را گرفته، در حال انجام است.
به گفته شهردار ملایر، عظیم‌ترین پروژه شهرداری، تقاطع غیرهمسطح میدان انقلاب با ۱۳ میلیارد تومان اعتبار تا یک راستگرد کوچک توسط شهرداری در حال انجام و به پایان رسیدن است.
وی با تأکید بر اینکه پروژه‌های عمرانی در شهر به هیچ وجه تعطیل نشده‌اند، اظهار کرد: مردم نمی‌دانند برخی از پروژه‌های ساخت‌وساز سطح شهر متعلق به شهرداری است.
رضایی از عزم راسخ شهرداری ملایر در خصوص آغاز به کار تقاطع غیرهمسطح میدان تعاون خبر داد و گفت: مصمم هستیم که با استفاده از ردیف اعتبارات ملی و استانی، تقاطع غیرهمسطح میدان تعاون را هم آغاز کنیم. اسناد مناقصه هم آماده شده است؛ اما به دلیل نبود امکانات مالی صبر کرده‌ایم.
وی با اشاره به اینکه تقاطع غیرهمسطح میدان انقلاب با استفاده از تهاتر و منابع داخلی آغاز به کار کرد و تاکنون هم پیشرفت خوبی داشته است، گفت: تقریباً یک ماه در آغاز کار آن هم به دلیل تجهیز، تعلل به وجود آمد؛ اما در مابقی زمان براساس میزان فعالیت پیشرفت خوب بوده است.
رضایی از احتمال پایان تقاطع غیرهمسطح میدان انقلاب تا بهمن‌ماه خبر داد و افزود: همه مصالح چون آهن و میلگرد در کنار کار فراهم است و هیچ نیازی به خرید وجود ندارد. در بحث بتن هم خوشبختانه مشکلاتی وجود داشت که وارد کار شدیم و مشکل برطرف شد.
شهردار ملایر به آسیب‌دیدگی سازه‌های پروژه عظیم پارک ملل اشاره کرد و افزود: سازه‌های مینی‌ورد هنوز توسط شهرداری ملایر تحویل گرفته نشده و پیمانکار موظف است سالم تحویل دهد.
وی معتقد است: در این مکان باید از سازه‌های فلزی استفاده شود و هم چند سازه فلزی آماده نصب وجود دارد که فلزی ساخته شده‌اند و آماده هستند سازه آکروپلیس و تخت جمشید هم تا پایان سال آماده خواهد شد.
رضایی پارک ملل را پروژه‌ای معرفی کرد که می‌تواند در بحث تفریحی و توریستی ملایر تأثیرگذار باشد.
به اعتقاد وی، این پروژه در کشور تک است، ما هم مصمم هستیم که هرچه زودتر به اتمام برسد و تاکنون هم در اولویت قرار گرفته است؛ اما در حال حاضر با بحران مالی مواجه هستیم.
شهردار ملایر ورود وسایل نقلیه را یکی از دغدغه‌های بام ملایر دانست و افزود: دروازه‌ها به همین منظور طراحی شده است؛ اما باید بیشتر جلو برویم تا ابتدا بازخورد آن را در بین مردم ببینیم.
رضایی با اشاره به اینکه زمانی می‌توانیم در بام ملایر ورودی دریافت کنیم که خدماتی را به شهروندان ارائه دهیم، گفت: اما پارک ملل با توجه اینکه پروژه هزینه‌بری است و همچنین هزینه نگهداری بالایی هم دارد، به‌طور قطع ورودی خواهد داشت.
شهردار ملایر اولویت را به اتمام رساندن این پروژه‌ها عنوان کرد و گفت: برنامه جدید هم تقاطع میدان تعاون است که اگر مساعدت‌های لازم انجام شود و حمایت شویم، در این حوزه ورود خواهیم کرد.

شهرداری ملایر در کشور نمونه است

رئیس مرکز مطالعات برنامه‌ریزی شهری و روستایی کشور هم در گفت‌وگو با خبرنگار ما، شهرداری‌های استان همدان را از سالم‌ترین و منضبط‌ترین شهرداری‌ها در مجموعه کشور دانست و گفت: شهرداری ملایر با توجه به حجم پروژه‌های که در سال ۹۳ و ٩٤ دارد و فعالیت‌های آموزشی و فرهنگی که انجام داده، از شهرداری‌های نمونه در کشور است.
مهران شیراوند از نکات بارز موفقیت شهرداری ملایر در حیطه مدیریت شهری بر دو نکته تأکید کرد و این نکات را حضور شهرداری پژوهشگر، پیگیر و تعامل خوب بین شهرداری و شورا دانست.
وی با اشاره به هفته دولت، پروژه‌های شهرستان ملایر را از بهترین پروژه‌های استان معرفی کرد و گفت: معمولاً حوزه عمرانی مصداق بیشتری را برای مردم شهر دارد و آن چیزی است که می‌تواند مردم را راضی نگه دارد.
به گفته شیراوند، در حوزه فضاهای فرهنگی، آب سالم شهری، جداسازی آب شرب از غیرشرب برای فضاهای سبز، توسعه فعالیت‌های فرهنگی و آموزش که همیشه مورد تأکید حاکمیت کشور و دولت است، باید برنامه‌ریزی داشته باشیم.
وی با اشاره به اینکه ملایر متقاضی احداث واحد علمی کاربردی است، افزود: ساختمان خوبی هم در نظر گرفته شده است که ما هم کمک خواهیم کرد تا شهرستان دانشگاه علمی کاربردی داشته باشد و سال آینده برای پنج رشته آغاز به فعالیت کند.

شهردار نهاوند خبر داد

توسعه پایدار فرهنگی با ارتقای فرهنگ شهروندی

پایه و اساس توسعه پایدار فرهنگی در جوامع شهری برنامه‌ریزی و فرهنگ‌سازی برای ارتقای فرهنگ و اخلاق شهروندی است.
شهردار نهاوند از تقویت و ارتقای فرهنگ و اخلاق شهروندی در این شهر خبر داد و گفت: واحد روابط‌عمومی این شهرداری با نصب بنر، تراکت و اجرای برنامه‌هایی در شهر اقداماتی را انجام داده است.
شاهین فرجی‌فر از کارآمدترین سازوکارهای مدیریت شهری برای دستیابی به فرهنگ اصیل شهروندی همچنین پذیرش مناسبات اجتماعی را توسعه فرهنگ شهری در ابعاد مختلف دانست.به گزارش روابط‌عمومی شهرداری، وی اظهار کرد: با تحقق رویکردهای فرهنگی در جامعه شهری علاوه بر ارتقای فرهنگ شهر و شهروندی زمینه برای کاهش هزینه‌های وارد بر شهر هم فراهم می‌شود؛ در این صورت دستگاه‌های متولی خدمت‌رسانی فضای بیشتری برای ایفای نقش مدیریتی خود در قبال شهر و شهروندان پیدا می‌کنند.
فرجی‌فر با اشاره به نقش دستگاه‌های فرهنگی در توسعه فرهنگ شهروندی بیان کرد: مدیریت شهری به عنوان دستگاهی خدمت‌رسان و مسئول در برابر تأمین خواسته‌های شهروندی در امر فرهنگسازی و توسعه فرهنگ ایفای نقش می‌کند؛ یکی از مسئولیت‌های مهم این نهاد هم اشاعه فرهنگ شهروندی با محورهای مختلف و متنوع در این راستاست.
شهردار نهاوند بیان کرد: مدیریت شهری با ارائه طرح‌های مرتبط با توسعه فرهنگ شهروندی برای فراهم آوردن ابزارهای توسعه پایدار فرهنگی، اجتماعی و اقتصادی گام برمی‌دارد. وی با بیان اینکه شهر و شهرنشینی از جدی‌ترین و مهمترین مباحثی است که توجه جدی به آن می‌تواند پایه‌های توسعه پایدار را رقم بزند، گفت: آنچه در این راستا اهمیت دارد ایجاد تعامل بین خرده فرهنگ‌های موجود در شهر است.

توسعه «فرهنگ شهرنشینی» متناسب با رشد شهرنشینی

فرجی‌فر با بیان اینکه «فرهنگ شهرنشینی» باید متناسب با افکار شهروندی توسعه و ارتقا یابد، افزود: رشد شهرنشینی و حرکت به سوی صنعتی شدن جوامع شهری بدون درنظر گرفتن فرهنگ شهرنشینی، زمینه را برای بروز مشکلات و موضوعات مختلف فراهم می‌کند.
وی بیان کرد: نهادها و دستگاه‌های متولی فرهنگ با توجه به اهمیت موضوع مطرح شده باید به سازوکارهایی که موجب تعامل این مهم می‌شوند، توجه ویژه‌ای داشته باشند.
فرجی‌فر از مدیریت شهری به عنوان عاملی مهم در تحقق اهداف فرهنگ شهری یاد کرد و گفت: این نهاد مردمی توان و ظرفیت اجرای طرح‌های معرف توسعه فرهنگی در زمینه‌های مختلف را دارد و از حرکت در این مسیر استقبال می کند؛ هماهنگی با سایر دستگاه‌های متولی فرهنگ هم از موضوعاتی است که مدیریت شهری بر انجام آن تاکید دارد؛ توسعه پایدار فرهنگی، اجتماعی و اقتصادی در سایه تعامل و انسجام فرهنگی بین دستگاه‌های متولی به نحو مطلوبی ممکن می‌شود.
فرجی‌فر اظهار کرد: در این خصوص می‌توان مدیریت شهری را به عنوان یکی از مجموعه‌های مهم و فعال شهر که نقش بسزایی در فراهم آوردن مؤلفه‌های کارآمد شهری دارد، معرفی کرد.
وی، بیان کرد: از اهداف مهم شهرداری‌ها بهبود مناسبات اجتماعی شهروندان است؛ از نظر فرهنگی شهر خوب و مطلوب علاوه بر مدیریت شهری کارآمد نیازمند شهروندانی آگاه و آشنا به حقوق وظایف شهروندی دارد که توسعه فرهنگ به تحقق این مهم کمک می‌کند؛ آنچه برای مدیریت شهری اهمیت دارد، تلاش برای آگاه‌سازی عمومی و ایجاد و ارتقای فرهنگ شهرنشینی و گسترش شهروندمداری است.

خبر

امام جمعه نهاوند:

نخبگان دینی، جوانان را با مفاهیم عاشورا آشنا کنند

امروز وظیفه نخبگان دینی و فرهنگی آشنا کردن نسل نوجوان و جوان با مفاهیم والا و ارزشمند عاشوراست.
امام جمعه نهاوند در همایش مداحان و ذاکران اهل بیت(ع) شهرستان گفت: ذاکرین و مداحان اهل بیت(ع) مروجان فرهنگ ناب عاشورا در بین مردم هستند؛ به همین دلیل هرچه مطالب آنها با واقعیات منطبق باشد به همان اندازه اثرگذار خواهد بود.
به گزارش فارس، حجت‌الاسلام عباسعلی مغیثی‌نیا با اشاره به اینکه مداح و ذاکر اهل‌بیت(ع) باید مطالعه داشته باشد، افزود: اگر مداح و ذاکری مطالعه مناسب نداشته باشد نمی‌تواند در بین مردم اثرگذار باشد.
وی، محرم و صفر را گنجینه ارزشمند خودسازی دانست و گفت: باید به مفاهیمی همچون ایثار و جهاد یاران امام حسین(ع) در روز عاشورا توجه کرد.
مغیثی‌نیا افزود: در شهرستان نهاوند ۲۰۰ مداح فعالیت دارند که با تشکیل مجمع مداحان نهاوند فعالیت آنها قانونمند می‌شود.

۸۷۰ خانوار زیر پوشش بهزیستی رزن هستند

۸۷۰ خانوار زیر پوشش سازمان بهزیستی شهرستان رزن هستند.
رئیس سازمان بهزیستی شهرستان رزن در گفت‌وگو با فارس گفت: پرداخت مستمری ماهانه به زنان سرپرست خانوار، ارائه دفترچه درمانی به مددجویان، پرداخت هزینه‌های درمانی با توجه به بودجه بهزیستی، معرفی زنان بی‌سرپرست از طریق بهزیستی به ادارات برای گرفتن امتیاز انشعابات آب، برق و گاز از جمله خدمات این اداره است.
به گزارش فارس، اسماعیل رستم‌خانی ادامه داد: دو مجتمع خصوصی زیر نظر بهزیستی به زنان بی‌سرپرست خدماتی چون مددکاری، معرفی برای حرفه‌آموزی، اشتغال و معرفی به مراکز مشاوره، بازدید از منازل مددجویان، برگزاری کلاس‌های آموزشی، انجام اقدامات بازتوانی مددجویان، ارائه خدمات مستمر و غیرمستمر سازمان برای افراد زیر پوشش را انجام می‌دهند.
رئیس سازمان بهزیستی شهرستان رزن تصریح کرد: این زنان بیشتر برای تأمین معاش مشکل دارند که بهزیستی شهرستان با توجه به تخصیص اعتبارات، کمک هزینه‌ای به این افراد پرداخت می‌کند.
وی ادامه داد: نبود امکانات حرفه آموزی در روستاها، بالا بودن هزینه ایاب و ذهاب به مراکز شهری و مهمتر از آن فرهنگ عامه در خصوص حضور زنان بی‌سرپرست در جامعه موجب خانه‌نشینی و حضور نداشتن آنها در جامعه شده است.
رستم‌خانی افزود: بهزیستی رزن به مددجویان این شهرستان نیز تا حد یک‌میلیون تومان کمک هزینه ازدواج پرداخت می‌کند.
وی افزود: با توجه به اینکه بیشتر مشکلات این قشر مربوط به اشتغال و کسب درآمد است، با ایجاد زمینه اشتغال در کارگاه‌هایی که بیشتر کارکنان آنها زنان هستند و ایجاد زمینه مهارت‌آموزی آنها در نزدیکترین محل سکونت، می‌توان کمک شایانی به این خانواده‌ها کرد.
رئیس سازمان بهزیستی شهرستان رزن خاطرنشان کرد: همکاری نهادهای مختلف دولتی و غیردولتی در کمک به رفع مشکلات زنان بی‌سرپرست می‌تواند تا حدودی این مشکلات را کاهش دهد.

صادرات ۵۲۰۰ رأس دام سبک از اسدآباد به کویت

۵ هزار و ۲۰۰ رأس دام سبک در شهرستان اسدآباد به کویت صادر می‌شود.
سرپرست دامپزشکی شهرستان اسدآباد در گفت‌وگو با ایسنا گفت: این میزان دام سبک از ابتدای مردادماه امسال تاکنون از اسدآباد به کشور کویت صادر شده است.
عادل بصیری‌محمدپور افزود: با رعایت تمامی ضوابط بهداشتی قرنطینه‌ای و صدور مجوز صادرات از سوی اداره‌کل دامپزشکی استان همدان صورت پذیرفت.
وی بیان کرد: صادرات دام زنده با بهره‌گیری از ظرفیت دام سبک منطقه اسدآباد و رعایت مسائلی چون پلاک‌کوبی، نشانه‌گذاری، رعایت دوره قرنطینه‌ای، واکسیناسیون و مبارزه با بیماری‌های انگلی و در نهایت صدور مجوز صادرات به مقصد کشور کویت انجام گرفته است که در حال حاضر این روند همچنان در شهرستان ادامه دارد

پیام تاریخ، تمدن و فرهنگ مادستان
The Message Of Madestan's History & Civilization & Culture
روزنامه همدان پیام
۱۱
سه شنبه ● ۲۱ مهرماه ۱۳۹۴ ● شماره ۲۴۷۲
ورزشی
varzesh@hamedanpayam.com

ورزشکاری که می‌خواهد بر بام آسیا بایستد

با رسیدن به مدال برنز آسیا بسیار امیدوار شدم که در رقابت‌های آینده بتوانم مدال طلا را کسب کنم.

به گزارش روابط عمومی اداره کل ورزش و جوانان استان همدان، لیلا سیاوشی دارنده مدال برنز جودو بانوان نوجوان آسیا گفت: در مسابقات سال قبل قهرمانی آسیا به میزبانی کشور هنگ‌کنگ نتوانستم به مدال برسم اما اکنون مزد چندین ماه تلاش در اردوهای تمرینی تیم ملی را با کسب مدال برنز کسب کردم.

وی بیان کرد: تجربه حضور در مسابقات آسیایی موجب شد نسبت به دوره قبل عملکرد بهتری داشته باشم و بتوانم با کمک مربیان تیم ملی به مدال برسم.

سیاوشی تصریح کرد: البته زمان برای کسب موفقیت بهتر در مسابقات آسیایی هست و برای سال آینده با تمرین بیشتر و برخورداری از تکنیک‌های بهتر به دنبال کسب مدال طلا خواهم بود.

عضو تیم ملی درباره حضورش در مسابقات جودو قهرمانی بانوان آسیا گفت: در وزن منهای ۴۸ کیلوگرم این رقابت‌ها و پس از استراحت در دور نخست، ابتدا ورزشکاری از ترکمنستان را شکست دادم اما در ادامه مقابل حریف قدرتمند چین‌تایپه شکست خوردم و در شانس مجدد با پیروزی مقابل جودوکار کشور هند عنوان سومی را به دست آوردم.

وی در پایان گفت: البته مقابل حریف چین تایپه فقط به دلیل اخطار بیشتر بازنده شدم و با تجربه بیشتر می‌توانستم با پیروزی در این دیدار به نشان طلا هم برسم.

یادداشت روز

ورزش‌های مدال‌آور در انتظار حمایت خارج از نوبت

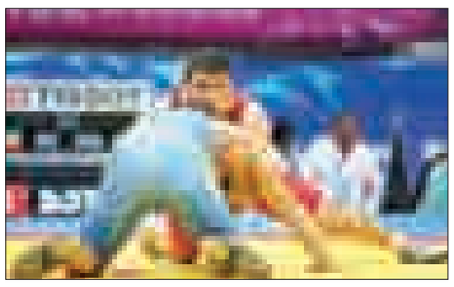

کشتی، قایقرانی و تیراندازی سه رشته المپیکی همدان هستند که حالا با تغییر در رأس دستگاه ورزش استان انتظار رسیدگی خارج از نوبت دارند.

مسعود مصطفی‌جوکار، میثم مصطفی‌جوکار، صادق گودرزی، مه‌لقا جام‌بزرگ و آرزو حکیمی در این سه رشته ورزشی، المپین‌های استان لقب گرفته‌اند. البته اگر منیژه کاظمی را به عنوان سهمیه المپیکی ملبورن فرض کنیم، او نخستین ورزشکار المپیکی استان محسوب خواهد شد.

در این میان مسعود مصطفی‌جوکار یکی از نوابغ ورزش همدان، نخستین مدال تاریخ استان در المپیک ۲۰۰۴ آتن را کسب کرد تا این مدال سرآغازی باشد برای موفقیت‌های ورزش مادستان. چهار سال بعد و در المپیک ۲۰۰۸ پکن برادر این پهلوان ارزنده استان یعنی میثم مصطفی‌جوکار به عنوان تنها نماینده همدان در بزرگترین آوردگاه جهان ورزش حاضر و البته موفق به روی سکو رفتن نشد.

سال ۲۰۱۲ اما اوج کار ورزش همدان در المپیک را شاهد بودیم. حضور صادق گودرزی، مه‌لقا جام‌بزرگ و آرزو حکیمی کاروانی رویایی از همدان را روانه لندن کرد که این حضور با مدال نقره صادق گودرزی در کشتی آزاد توأم شد.

جدا از المپیک، در دو دوره اخیر بازی‌های آسیایی هم روند خوبی را در ورزش همدان شاهد بوده‌ایم. سال ۲۰۱۰ و در بازی‌های آسیایی گوانگجو صادق گودرزی، جمال میرزایی، ساسان شهسواری و مه‌لقا جام‌بزرگ چهار ورزشکار همدانی در دو رشته کشتی و تیراندازی بودند.

در مسابقات ۲۰۱۴ اینچئون هم میثم مصطفی‌جوکار در رشته کشتی آزاد، آرمین تشکری در والیبال، آرزو حکیمی در قایقرانی، بهنام آرین در دوچرخه‌سواری، ساسان شهسواری و مه‌لقا جام‌بزرگ در تیراندازی به نمایندگی از مادستان در مهمترین رویداد ورزشی قاره کهن حاضر شدند.

با تمام این تفاسیر نکته مهم و قابل توجه، ورزش‌هایی هستند که در سال‌های اخیر افتخارآفرین بوده و اگر مدیرکل جدید ورزش و جوانان همدان خارج از نوبت به مشکلات و انتظارات این رشته‌های مدال‌آور در میادین بزرگ و بین‌المللی رسیدگی کند بی‌راهه نخواهد بود.

رسول منعم حالا که سکان هدایت دستگاه ورزش همدان را بر عهده گرفته به خوبی می‌داند که کشتی، قایقرانی، تیراندازی، دوچرخه‌سواری، دوومیدانی، تکواندو، والیبال و حتی ورزش‌هایی چون سه‌گانه که در آسمانشان تک ستاره‌ها می‌درخشند باید به صورت ویژه زیر چتر حمایتی دستگاه ورزش قرار گرفته تا قطار مدال‌آوری همدان توسط ورزشکاران مستعد در میادین آسیایی و المپیک توقف نکند.

به یاد داریم روزهایی را که سیدعبدی افتخاری مدیرکل سابق ورزش و جوانان همدان خارج از نوبت به قایقرانی توجه ویژه کرد و ماحصل حمایت و رسیدگی به این ورزش مستعد، پرورش نخبه‌هایی چون آرزو حکیمی، نرگس خدابنده‌لویی، مهسا بیگدلی، مونا و متینه نوری، محمد ولدی و حمیدرضا چوبداری بود که در میادین مختلف برای استان و تیم ملی افتخارآفرینی کردند.

حالا منعم هم می‌تواند با مشورت و هم‌فکری افرادی که با ورزش و امور مربوط به آن بیگانه نیستند، توجه به ورزش‌های مستعد در همدان را در اولویت کاری خود قرار دهد تا از دل رشته‌های انفرادی و کم توقع، ورزشکارانی بیرون بیاید که در فردا روزی پرچم مقدس کشورمان را در میادین بزرگ بین‌المللی به اهتزاز در آورند.

البته هستند ورزش‌هایی که در همدان هم سابقه درخشانی دارند و هم ظرفیت‌های بسیارشان می‌طلبد تا با توجه به آنها زمینه موفقیت و پویایی‌شان فراهم شود. کبدی، اسکی، جودو، دوچرخه‌سواری، شمشیربازی و وزنه‌برداری در این صف قرار می‌گیرند. اما نباید فراموش کنیم که ورزش‌هایی چون کشتی بهترین میانبر برای رسیدن به سکوهای جهانی و المپیک هستند و توجه جدی‌تر به چنین رشته‌های مستعدی قطع به یقین به سود ورزش مادستان خواهد بود.

ابتدای سال گذشته بود که کمیته حمایت از مستعدین بازی‌های آسیایی در اداره کل ورزش و جوانان استان همدان تشکیل شد و با مکاتبات صورت گرفته با فدراسیون‌های ورزشی و کمیته ملی المپیک ۶۰ ورزشکار مستعد حضور در بازی‌های آسیایی شناسایی و تحت حمایت دستگاه ورزش قرار گرفتند.

در مدت نزدیک به پنج ماه، تمامی فعالیت‌های ورزشکاران همدانی حاضر در اردوهای تیم ملی جهت اعزام به اینچئون به خوبی مورد رصد قرار گرفت و دست آخر ۶ ورزشکار خوب استان موفق به حضور در بازی‌های آسیایی ۲۰۱۴ شدند.

تداوم این روند و حمایت کامل از قهرمانانی که در رشته‌های خود حرف برای گفتن دارند، هم از لحاظ انگیزشی آنها را در بالاترین سطح ممکن قرار می‌دهد و هم موجب برقراری روابط خوب دستگاه ورزش با فدراسیون‌های مختلف برای بها دادن به ورزشکاران همدانی محسوب خواهد شد.

امیدواریم مدیرکل جدید ورزش و جوانان در مدت زمانی که سکان هدایت ورزش را عهده‌دار خواهد بود به خوبی از پس حمایت از ورزش‌های مدال‌آور استان بر آمده و ورزش همدان در المپیک ۲۰۱۶ و همچنین بازی‌های آسیایی خوش بدرخشد.

گل‌گهر (۲) — پاس (۱)

بیرون از خانه به هیچ تیمی نه نمی‌گوییم

تنهایی دوباره پاس در قعر جدول

■ بعد از اولتیماتوم استاندار باید دید چه سرنوشتی به انتظار این تیم نشسته است

هفته دهم لیگ دسته اول فوتبال باشگاه‌های ایران / دوشنبه ۲۰ مهر – ساعت ۱۵- استادیوم اختصاصی گل‌گهر سیرجان

گل‌ها

اسماعیل کیانی در دقایق ۴۹ و ۶۰ برای گل‌گهر

محمود محمدی در دقیقه ۹۱ برای پاس همدان

داور: محمدحسین ترابیان- کمک‌ها: سعید آل‌وردی و تقی حیدرپور

اخطار: محمود محمدی در دقیقه ۸۷ _ وحید جلالی در دقیقه ۶۶ (پاس همدان)

مجید غلامی در دقیقه ۸۷ – مجید جلالی‌فر در دقیقه ۳۸ – مهران گلزاری در دقیقه ۸۴ – پویا خاورپور در دقیقه ۸۸ (گل‌گهر سیرجان)

ترکیب تیم پاس همدان: مسعود همامی، صادق کرمی(سعید خردمند)، مختار جمعه‌زاده (آرمین طلایی‌منش)، میلاد صادقیان، محسن ورزکار، محسن آذرباد، امین پورعلی، محمود محمدی، رسول پیرزاده، وحید جلالی، آرمان رمضانی(حسین کاظمی)

ترکیب تیم گل‌گهر سیرجان: مجید غلامی، کریم غراوی، محمد جان‌پور، اسماعیل کیانی(حسین حجازیان)، حکمت فولادپور، حمزه مظفری، حسین رسولی، مجید جلالی‌فر(آرمان اکوان)، رضا محمودآبادی، احسان تأییدی(پویا خاورپور)، مهران گلزاری

پس از برتری خوب برابر مس رفسنجان، پاس روز گذشته در هفته دهم لیگ دسته اول باشگاه‌های ایران برابر گل‌گهر سیرجان صف‌آرایی کرد تا بلکه با قدعلم کردن برابر این حریف سرسخت، کشتی خود را در ساحل آرامش متوقف نگه دارد.

شاگردان داوود مهابادی که بعد از پیروزی برابر مس رابطه نه چندان خوب خود با هوادار را بهتر کرده بودند با شکست دیروز برابر گل‌گهر دوباره وارد کوچه‌ای شدند که در آن تا دلتان بخواهد حاشیه وجود دارد و انتقاد. حالا باز تیر انتقاد و نارضایتی سوی مهابادی و شاگردانش پرتاب شده و اگر این بار شاهد تغییرات در کادرفنی تیم باشیم خیلی نباید تعجب کرد. همانطور که استاندار همدان وعده داده بود که اگر در بازی‌های بعدی رضایتش جلب نشود تصمیم دیگری خواهد گرفت.

سفید و سبزپوشان همدانی روز گذشته در سیرجان برابر تیم کمرکش جدول قرار گرفتند. پاسی‌ها در نیمه اول، بازی برابری به نمایش گذاشتند و دو موقعیت گل سهم هر تیم از این نیمه بود که برای هیچ کدام ختم به خیر نشد.

در نیمه دوم میزبان آغازی طوفانی داشت و در همان دقیقه ۴۹ بازی کیانی قفل دروازه همدانی‌ها را گشود تا استرس بر اردوی پاسی‌ها حاکم شود. ۱۱ دقیقه بعد همین بازیکن خود و تیمش را دو گله کرد تا آه از نهاد پیکر بی رمق پاس بلند شود.

شاگردان مهابادی که چیزی برای از دست دادن نداشتند راه حمله به سوی دروازه حریف را در پیش گرفتند. اما زور پاس ترسو به حریف نرسید و تک گل محمود محمدی در دقیقه ۹۱ گره از کار قهرمان آسیا باز نکرد.

پاس دیروز باخت تا چهارمین باخت خود بعد از گیلان، مازندران و تبریز را در سیرجان تجربه کند. بی تردید استاندار که این روزها از وضعیت پاس به هیچ عنوان رضایت ندارد به زودی فکری به حال تیمی خواهد کرد که در خارج از خانه به رقبا نه نگفته و به تنهایی به قعر جدول تکیه زده است. پاس همدان با این باخت هفت امتیازی باقی ماند و در رده بیستم جدول جا خوش کرد. مس رفسنجان، نفت مسجدسلیمان و شهرداری اردبیل سه تیم هشت امتیازی جدول هستند که بالاتر از پاس قرار گرفتند.

حواشی بازی

قبل از آغاز مسابقه، بازیکنان دو تیم به احترام درگذشت سردار حسین همدانی یک دقیقه سکوت کردند.

۷۰۰ تماشاگر سیرجانی این بازی را از نزدیک نظاره کرده و بعد از پیروی تیمشان برابر پاس به شدت بازیکنان خود را تشویق کردند.

عکس هادی نوروزی قبل از آغاز مسابقه کنار زمین بود و بازیکنان با اهدای شاخه گل به این عکس، یاد کاپیتان فقید پرسپولیس را زنده نگه داشتند.

پاس بعد از بازی برابر داماش و نساجی، برای سومین بار روی چمن مصنوعی به مصاف رقیب رفت. در دقیقه ۸۶ این بازی محمود محمدی بازیکن پاس و مجید غلامی گلر حریف درگیری فیزیکی پیدا کردند که منجر به دریافت کارت زرد هر دو بازیکن شد. پاسی ها در این بازی طبق معمول به تصمیمات داور معترض بودند. اعضای تیم پاس بعد از اتمام بازی، مسیر ۲۰۰ کیلومتری تا کرمان را زمینی طی کردند تا از کرمان پرواز با هواپیما را در پیش گیرند.

گرین کشاورز، قهرمان نیم‌فصل فوتبال استان

» سلیمان رحیمی

هفته پایانی نیم‌فصل فوتبال قهرمانی باشگاه‌های برتر استان با انجام پنج بازی دنبال و تیم گرین‌کشاورز نهاوند موفق شد به عنوان قهرمانی نیم‌فصل اول فوتبال استان دست پیدا کند.

در این هفته تیم گرین‌کشاورز میزبان شهید شیرودی لالجین بود که در یک بازی پرگل موفق شد کارناوال گل به راه انداخته و با ۹ گل میهمان خود را با شکست سختی بدرقه کند.

موتور گلزنی گرین از همان دقایق اولیه بازی روشن شد. آنها با این پیروزی پر گل ۲۴ امتیازی شده و عنوان قهرمانی نیم‌فصل را به نام خود ثبت کردند.

گرین تنها تیمی است که در کارنامه خود مساوی ندارد و تنها با یک شکست مقابل نزدیکترین تعقیب‌کننده‌اش شهید امینی در جدول می‌تازد.

تیم فوتبال شهید امینی نیز این هفته به پیروزی رسید تا سایه به سایه گرین حرکت کند و منتظر لغزش این تیم نهاوندی باشد.

دیدار دو تیم پرحاشیه اتحاد جوان و آشیانه همدان نیز با برتری آشیانه به پایان رسید. در این دیدار شاگردان مهرجوئی با دو گل موفق به شکست شاگردان محمود الماسی شدند.

جنگ لفظی محمود الماسی و حمید شانه‌ای مربیان دو تیم در این بازی حاشیه‌ساز شد و این دو مربی که باید الگوی جوانان و بازیکنان خود باشند حسابی از خجالت یکدیگر درآمدند.

تیم آشیانه در پایان نیم‌فصل با کسب ۱۹ امتیاز جایگاه سوم را به خود اختصاص داد تا امیدهایش برای رسیدن به صدر جدول افزایش پیدا کند.

این هفته تیم فوتبال ذوب فلزات بهار نیز با پنج گل تالار وحدت را مغلوب ساخت. در این دیدار شاگردان علی ضمیری با ارائه یک بازی منطقی پنج بر یک از سد تالار نگون‌بخت عبور کردند.

در دیگر دیدار این هفته تیم چینی‌نام لالجین برای نخستین بار مزه شیرین پیروزی را چشید و در یک بازی پرگل چهار بر دو میهمان خود ذوالفقار تویسرکان را شکست داد.

در پایان نیم‌فصل اول فوتبال باشگاه‌های استان تیم فوتبال گرین‌کشاورز نهاوند با کسب هشت پیروزی و یک شکست و به دست آوردن ۲۴ امتیاز صدرنشین رقابت‌ها شد و قهرمانی نیم‌فصل را به نام خود ثبت کرد. تیم شهید امینی همدان نیز با هفت پیروزی و ۲ تساوی ۲۳ امتیازی شد و در جایگاه دوم ایستاد. شهید امینی تنها تیم بدون شکست نیم‌فصل اول لقب گرفت. تیم فوتبال آشیانه همدان نیز با ۱۹ امتیاز سوم شد. تیم‌های ستاره سرخ تویسرکان، ذوب فلزات بهار و اتحاد جوان مریانج نیز عناوین چهارم تا ششم را به خود اختصاص دادند.

تیم‌های ذوالفقار تویسرکان و تالار وحدت با هفت باخت بیشترین شکست را داشتند و تالار وحدت و چینی‌نام تنها با یک برد آمار کمترین پیروزی را به خود اختصاص دادند. بیشترین برد نیز نصیب گرین کشاورز با هشت پیروزی شد و این تیم نهاوندی تنها با یک باخت کمترین باخت را نیز به نام خود زد.

پیشخوان

۱

پیراهن استیلی در موزه فیفا

پیراهنی که حمید استیلی در دیدار با آمریکا در جام جهانی ۹۸ فرانسه به تن کرده بود، برای نگهداری در موزه فیفا به زوریخ ارسال شد.

به گزارش ایسنا، با توجه به افتتاح موزه فیفا در ژانویه ۲۰۱۶ پس از پیگیری‌های دپارتمان بین‌الملل فدراسیون فوتبال پیراهن استیلی با موافقت ریاست موزه فیفا به سوئیس ارسال شد. این پیراهن در دیداری که سال ۹۸ در شهر لیون فرانسه برگزار شد و با پیروزی دو بر یک تیم ملی همراه بود، به تن استیلی بود.

۲

دیدار معاون اول رئیس‌جمهور با وزیر ورزش

معاون اول رئیس جمهور با وزیر ورزش و جوانان دیدار و گفت‌وگو خواهد کرد.

به گزارش ایرنا، در نخستین روز از هفته تربیت‌بدنی محمود گودرزی وزیر ورزش و جوانان به همراه معاونان خود با اسحاق جهانگیری معاون اول رئیس جمهور ایران دیدار و گفت‌وگو می‌کند. در این جلسه قرار است گودرزی وزیر ورزش و جوانان گزارشی از فعالیت‌های این وزارتخانه در حوزه ورزش و جوانان برای اسحاق جهانگیری معاون اول رئیس جمهور ارائه کند.

۳

برگزاری مراسم روز ملی پارالمپیک

روز گذشته مراسم روز ملی پارالمپیک در سالن ۱۲ هزار نفری مجموعه ورزشی آزادی تهران برگزار شد.

به گزارش مهر، مراسم روز ملی پارالمپیک با حضور علی اکبر صالحی رئیس سازمان انرژی اتمی، ویلفرد لمکه مشاور ویژه سازمان ملل متحد، محمود خسروی‌وفا رئیس کمیته ملی پارالمپیک، شاهرخ شهنازی دبیر کل کمیته ملی المپیک، سید مهدی هاشمی رئیس فدراسیون تیراندازی، مهرزاد حمیدی معاون تربیت بدنی وزارت آموزش و پرورش و جمعی از روسای فدراسیون‌ها در سالن ۱۲ هزار نفری مجموعه آزادی برگزار شد.

۴

ششمین قهرمانی جوکوویچ در اوپن چین

نواک جوکوویچ موفق شد برای ششمین بار عنوان قهرمانی در تنیس اوپن چین را از آن خود کند.

به گزارش تسنیم، نواک جوکوویچ، مرد شماره یک تنیس جهان توانست با شکست رافائل نادال بار دیگر قهرمان تنیس اوپن چین شود. جوکوویچ این مسابقه را در دو ست پیاپی و با نتیجه مشابه ۶ بر دو به پایان برد. البته رافائل نادال در ست دوم مسابقه از ناحیه پا مصدوم شد.

جوکوویچ بعد از پیروزی خود گفت: به‌طور کلی در این مسابقات خوب ظاهر شدم.

۵

بحرین بازهم به بدمینتون‌بازان ایران روادید نداد

بحرین برای بدمینتون‌بازان ایران جهت شرکت در مسابقات این کشور روادید صادر نکرد. به گزارش فارس، بدمینتون‌بازان در ادامه تلاش خود جهت کسب سهمیه المپیک قرار بود در دو مسابقه بحرین شرکت کنند اما بحرین بازهم برای بازیکنان ایران روادید صادر نکرد تا حضور آنها در این رقابت‌ها منتفی شود. با این شرایط بدمینتون‌بازان برای حضور در مسابقات زامبیا، آفریقای جنوبی و بوتسوانا آماده می‌شوند. البته خانجانی حضور در مسابقات ترکیه را نیز درخواست داده است.

خبر

شهرداری یکه‌تاز لیگ جوانان استان

هفته پنجم رقابت‌های لیگ جوانان قهرمانی باشگاه‌های استان با انجام چهار دیدار دنبال شد و تیم شهرداری همدان برخلاف استراحت با ۱۱ امتیاز همچنان پیشتاز رقابت‌ها باقی ماند.

در این هفته تیم کورش نهاوند با یک گل علم و ادب را مغلوب ساخت تا با ۹ امتیاز امیدوار به صعود باشد. تیم ستاره سرخ تویسرکان به دلیل حضور نیافتن تالار وحدت با سه گل به پیروزی رسید.

تیم شهید شیرودی نخستین پیروزی خود را جشن گرفت و مقابل شهید امینی همدان دو بر یک پیروز شد. دیدار حساس دو تیم تختی و اتحاد جوان نیز با برتری دو بر یک اتحاد به پایان رسید.

در پایان هفته پنجم تیم شهرداری با ۱۱ امتیاز پیشتاز است و تیم کورش نهاوند با ۹ امتیاز در تعقیب شهرداری است. تیم‌های اتحاد مریانج و تختی نهاوند و علم و ادب همدان نیز با ۸ امتیاز امیدوار به صعود هستند. در انتهای جدول هم تالار وحدت با ۶ امتیاز قرار دارد.

برگزاری اردوی ۱۰ روزه تیم ملی تیراندازی در هانوفر

ملی‌پوشان تیراندازی ایران در رشته تفنگ برای برگزاری اردو راهی هانوفر شدند.

به گزارش فارس، اردوی تیم ملی تیراندازی ایران در رشته تفنگ از روز گذشته در آلمان برگزار شد و ملی‌پوشان برای آمادگی جهت کسب سهمیه المپیک به مدت ۱۰ روز در این شهر تمرین می‌کنند.

الهه احمدی، نجمه خدمتی، مه‌لقا جام‌بزرگ، نرجس امام‌قلی‌نژاد، مریم طالبی، محمدحسین کریمی و حسین باقری ورزشکاران اعزامی به این اردو هستند که زیر نظر لازلو و اینانلو سرمربی و مربی تیم ملی تمرین می‌کنند.

نمی‌گذاریم استعدادها رها شوند

خوشحالم که توانستیم با اقتدار در هفته‌های پایانی لیگ برتر استان صدرنشینی را از رقیب همدانی گرفته و نیم‌فصل را با قهرمانی به پایان برسانیم.

مهدی نثاری مدیرعامل تیم گرین‌کشاورز نهاوند گفت: بازیکنان باید بدانند هنوز نیم‌فصل دوم باقی مانده و راه زیادی تا قهرمانی پیش‌رو دارند. نثاری ادامه داد: امسال برنامه‌های خوبی را برای باشگاه گرین طراحی کرده و به اجرا درآورده‌ایم که تا به امروز به لطف خدا موفق شده‌ایم. قصد داریم در یک برنامه بلند مدت فوتبال نهاوند را متحول کنیم و نگذاریم استعدادها به حال خود رها شوند. نهاوند بیشترین استعداد فوتبال را در استان دارد.

وی اظهار کرد: در حال حاضر تنها مشکل ما کمبودهای مالی است که امیدواریم با حمایت مسولان مشکل باشگاه حل شود.

حکیمی از لهستان به اندونزی می‌رود

اسامی بانوان قایقران اعزامی به مسابقات قهرمانی آسیا مشخص شد.

به گزارش ایسنا، تیم ملی آب‌های آرام بانوان ایران که برای حضور در مسابقات قهرمانی آسیا آماده می‌شود آخرین اردوی آماده‌سازی خود را در دریاچه آزادی برگزار می‌کند. این مسابقه‌ها که به میزبانی اندونزی برگزار می‌شود حکم انتخابی المپیک ریودوژانیرو برزیل را هم دارد.

در تیم جوانان ایران مائده طهماسبی، مونا ابراهیمی و مینا عبداللهی حضور دارند. آرزو حکیمی و هدیه کاظمی که در حال حاضر در کشور لهستان و چین تمرین می‌کنند نیز جزو قایقرانان اعزامی به اندونزی هستند که مستقیم به این کشور می‌روند.

پیش از این سارا حنیفه، کیانا کمال‌زاده، سارا کاظمی، نگار علیمحمدی، مهرآذین مهرآوران، سولماز غضنفری نیز در لیست اولیه حضور داشتند اما بعد از رکوردگیری، مهرآوران و غضنفری از تیم حذف شدند.

آغاز لیگ دسته اول استان

رقابت‌های فوتبال لیگ دسته اول استان هفته گذشته با انجام سه بازی آغاز شد و تیم‌های ملی‌پوشان نهاوند و شهدای باباعلی مقابل حریفان خود به پیروزی رسیدند.

در این رقابت‌ها تیم فوتبال ملی‌پوشان نهاوند در یک بازی پرگل با چهار گل میزبان خود وحدت ملایر را مغلوب کرد. تیم فوتبال شهدای باباعلی بهار نیز با دو گل میهمان خود خانه جوان سامن را با شکست بدرقه کرد و دیدار دو تیم شهید خلج همدان و شهدای حسین‌آباد یک بر یک مساوی به پایان رسید.

این رقابت‌ها فردا با انجام سه دیدار دنبال خواهد شد.

روزنامه اجتماعی، سیاسی، فرهنگی، اقتصادی

The Message Of Madestan's History & Civilization & Culture

روزنامه همدان پیام

www.HamedanPayam.com

پیام تاریخ، تمدن و فرهنگ مادستان

سه شنبه ● ۲۱ مهرماه ۱۳۹۴ ● ۲۹ ذی الحجه ۱۴۳۶ ● ۱۳ اکتبر ۲۰۱۵ ● ۲۴۷۲

روزنامه صبح استان

صاحب امتیاز و مدیر مسئول: نصرت ا... طاقتی احسن

سردبیر: یدا... طاقتی احسن

نشانی: همدان، ابتدای خیابان مهدیه، روبروی دبیرستان شریعتی ساختمان پیام

صندوق پستی: ۶۶۶ - ۶۵۱۵۵

تلفن: ۳۸۲۶۴۴۳۳ (ویژه) نمابر: ۳۸۲۷۹۰۱۳

سردبیر: ۰۹۱۸۳۱۵۱۴۳۷ آگهی: ۳۸۲۶۴۴۳۳

لیتوگرافی و چاپ: پیام رسانه (۳۸۲۷۴۰۸۲ - ۰۸۱)

پایگاه اینترنتی.....www.Hamedanpayam.com

ارتباط با روزنامه.....۱۰۰۰۶۰۶۶

ارتباط با روزنامه.....info@Hamedanpayam.com

Hamedanpeyam@yahoo.com

ارتباط با مدیرمسئول.....modir@Hamedanpayam.com

ارتباط با سردبیر.....sardabir@Hamedanpayam.com

سرویس آگهی.....agahi@hamedanpayam.com

سرویس اشتراک.....eshterak@hamedanpayam.com

چاپخانه پیام رسانه.....litohoma@yahoo.com

▪ اوقات شرعی

اذان ظهر	۱۲:۰۳
غروب خورشید	۱۷:۴۶
اذان مغرب	۱۸:۰۴
نیمه شب شرعی	۲۳:۲۲
اذان صبح فردا	۰۴:۵۶
طلوع خورشید فردا	۰۶:۱۸

» منبع: موسسه ژئوفیزیک تهران

▪ آب و هوا

پیش‌بینی وضع هوا:

صاف تا کمی ابری همراه با وزش باد

شهرستان	همدان	ملایر	تویسرکان	کبودرآهنگ	نهاوند	رزن	فامنین	فیروزآباد	اسدآباد	بهار
▲	۲۶	۲۵	۲۴	۲۵	۲۵	۲۳	۲۵	۲۶	۲۲	۲۶
▼	۷	۷	۸	۷	۶	۸	۷	۸	۴	۶
☁	۴۰	۴۰	۴۵	۴۵	۴۵	۴۰	۳۵	۳۵	۴۵	۴۰

▪ حدیث:

امام علی (ع):

چون اخلاص تحقّق یابد، دیده بصیرت، روشنی می گیرد.

غرر الحکم، ح ۶۲۱۱؛ فرهنگ‌نامه بصیرت، ص ۷۲

▪ دوبیتی باباطاهر

شب تاریک و سنگستان و مو مست — قدح از دست مو افتاد و نشکست

نگهدارنده‌اش نیکو نگهداشت — وگرنه صد قدح نفتاده بشکست

تـــازه‌ها

ساخت مینی ربات با اهداف چندگانه

مؤسسه آمریکایی دارپا در حال تولید یک مینی‌ربات بـا اهداف چندگانه جاسوسـی و جستجوی نجات است.

این ربات مانند برخی حشرات توانایی راه رفتن روی دیوارها و شنا در زیر آب را دارد. به گفته سازندگان، از این حشره‌های رباتیک حتی می‌توان برای بذرافشانی در مزارع بهره برد.

همچنین یک تیم مهندسـی رباتی سـاخته‌اند که مانند یک کودک به مرور مفهوم اشیا را می‌آموزد. این ربات، به نوعی شیوه یادگیری عمقی مجهز شده است که در ۱۰ روز به طور کامل یاد می‌گیرد با هر شیئی که در مقابلش قرار می‌گیرد، چگونه رفتار کند.

توالی ژنوم انسان باستانی آفریقایی برای نخستین‌بار

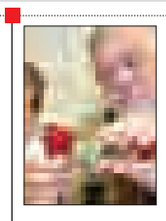

دانشمندان برای نخسـتین‌بار توانسته‌اند ژنوم یک مرد ٤هزار و ۵۰۰ سـاله را در آفریقا توالی دهند که دسـتاورد بزرگی محسـوب می‌شـود، زیرا آب‌وهوای گرم منطقه، بازیابی دی.ان.ای را از بقایای قدیمی مشکل می‌کرد.

به گزارش ایسنا، این دسـتاورد با استفاده از جمجمه یک مرد که در غاری در ارتفاعات جنوب اتیوپی دفن شده بود، انجام شد.

تحقیقات پیشین در مورد ژنوم باستانی به نمونه‌هایی از مناطق شمالی و قطبی محدود بودند اما غار مذکور به اندازه کافی سرد و خشک بود که دی.ان.ای این مرد را برای هزاران سال حفظ کند.

تشخیص سرطان در مراحل اولیه به وسیله الماس

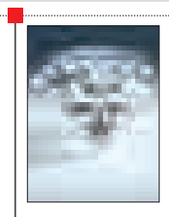

محققان راهی برای اسـتفاده از الماس به عنوان فانوس دریایی در اسـکن‌های ام.آر.آی و شناسایی تومورهای سرطانی پیش از مرگبار شدن آن کشف کرده‌اند.

به گزارش مهر، یافته‌های آنها نشـان می‌دهد که چگونه یک نسـخه مصنوعی از یک سـنگ گرانبها می‌تواند سرطان را در مراحل اولیه در اسکن ام.آر.آی نشـان دهد. محققان توجه خود را به قطبش بیش از حد نانو الماس‌ها معطوف کردند که فرایند هماهنگ‌کننده اتم در داخل الماس است. آنها سپس توانستند یک سیگنال قابل تشخیص را توسط یک اسکنر ام.آر.آی ایجاد کنند.

ساخت نخستین سلاح انجماد پهپاد جهان

سه شـرکت بریتانیایی مشـترکاً نخستین سـلاح انجماد پهپاد جهان را ساخته‌اند که با استفاده از پرتوهای رادیویی به غیر فعال کردن پهپادها می‌پردازد.

به گزارش ایسنا، سیستم دفاعی ضد پهپاد با ایجاد اختلال مخفیانه در سیگنال پهپاد کار کرده، واکنش آن را صفر می‌کند و جلوی ورود آنها را به مناطق حساس می‌گیرد.

این سیستم به طور خلاصه می‌تواند مانع از این شود که پهپاد به اپراتور خود اجازه فهمیدن خرابی و یا قفل شـدن خود را بدهد تا زمانی که باتری پهپاد تخلیه شده و منهدم شود.

رفع حساسیت نوزادان به شیر گاو

پژوهش‌های اخیر نشان می‌دهد که تزریق فرمول‌های پروبیوتیک در نوزادانی که توانایی مصرف شـیر گاو را ندارنـد، موجب افزایش باکتری‌های روده می‌شود که برای سلامتی مفید هستند و حساسیت‌های غذایی را از بین می‌برند. به گزارش خبرآنلاین، نوزادانی که به تازگی در برابر مصرف شیر گاو مقاومت پیدا کرده‌اند، دارای سطوح بالاتری از گونه‌های مختلفی از باکتری‌هایی هستند که با تولید اسیدهای چرب با زنجیره کوتاه مانند بوتیرات‌ها، به حفظ سلامت روده کمک می‌کنند. حساسیت به شیر گاو یکی از شایعترین حساسیت‌هاست که در بیشتر از سه درصد کودکان دنیا اتفاق می‌افتد.

یادمان

گرامیداشت یاد میرسید علی در عاشورای حسینی

دبیر اجرایی همایش میرسـید علی با ارائـه گزارش اقدامات انجام گرفته بیان کرد: بیش از ۱۰۰ مقاله به دبیرخانه همایش ارسال شده و ۱۸ هزار نفر از سایت میرسید علی همدانی بازدید کردند .

صفی‌ا... صفایی گفت: با توجه به برگزاری دو برنامه بین‌المللی جشنواره فیلم نوجوان و تئاتر کودک در مهرماه، برگزاری همایش بین‌المللی میر سید علی همدانی که قرار بود در مهرماه برگزار شود با موافقت شورای سیاستگذاری همایش به آبان‌ماه موکول شد.

وی افزود: این همایش بزرگ فرهنگی در ماه محرم برگزار خواهد شد تا استان در این ماه نیز میزبان برنامه‌های بزرگ فرهنگی باشد.

صفایی در خصوص شخصیت میر سیدعلی همدانی گفت: این عارف و عالم همدانی در زندگی خود برای تبلیغ اسلام و بیداری اسلامی تلاش کرده اسـت که این تلاش با فرهنگ محرم و عاشورا همخوانی دارد و همزمانی همایش با محرم بر بار معنوی آن خواهد افزود.

کیوسک

▪ **جمهوری اسـلامی:** جریمه ٦٢ میلیارد ریالی اخلال‌گران اقتصادی استان همدان خبری است که از سوی مدیرکل تعزیرات حکومتی استان همدان مطرح شده است.

علیرضا حسـن‌پور گفت: در اجرای قانون و در حمایت از قانون و در حمایت از حقوق مصرف‌کننده و تولیدکننده اخلال‌گران اقتصادی استان همدان در شـش ماهه گذشته به پرداخت ٦٢میلیارد ریال جریمه نقدی محکوم شدند.

وی افزود: نزدیک به شش هزار و ٦٠٠ پرونده تخلف اقتصادی در نیمه نخست امسال در این اداره کل بررسی شده که این میزان هشت درصد نسبت به مدت مشابه سال قبل رشد داشته است.

این نشریه در خبری از برگزاری یادواره سردار شهید علی چیت‌سازیان و ١٠٠ شهید اطلاعات عملیات خبری می‌دهد.

▪ **محـراب:** این جریده از پایان عملیات احداث برند سـد نعمت‌آباد تا سـالجاری خبر می‌دهد و می‌نویسـد: این طرح ٦٥ درصد پیشرفت فیزیکـی دارد که هم اینک در دو شـیفت کاری ١٢ سـاعته در حال اجراسـت. مدیرعامل شرکت آب منطقه‌ای پیشـرفت این طرح را در مدت شـش ماهه گذشته بسیار رضایتمند دانست و گفت: بعد از خلع ید پیمانکار قبلی در طول شـش ماه گذشته ٢٠ درصد به پیشرفت این پروژه اضافه شده است.

▪ **هگمتانه:** روزنامه‌های همدان همچنان تحت تأثیر شـهادت سـردار حسـین همدانی که مصیبت بزرگی برای مردم کشـور و استان است تیترهای خود را به این موضوع اختصاص داده‌اند.

هگمتانه در سرویس اقتصادی و دانش خود در گفت وگو با مدیرعامل یک شـرکت دانش‌بنیان در ملایر آورده است تحریم‌ها نباید مانع تولید داخلی شوند.

کدبانو

نوشیدنی توت فرنگی و پرتقال برای پاییز

مواد لازم:

توت فرنگی .....۲ مشت

میوه گواوا ..... یک عدد

پرتقال ..... ۲ عدد

روش تهیه:

گواوا میوه بومی آمریـکای جنوبی، مکزیک، برزیل و... است اما از سال‌های قبل نیز وارد ایران شـده و در جنوب شرقی کشور کشت می‌شود.

در چابهار به آن زیتـون محلی می‌گوینـد. برای تهیه این نوشـیدنی می‌توانید آب پرتقال را گرفتـه و داخل مخلوط‌کن بـا توت‌فرنگی‌ها و میوه‌ی گواوا مخلوط کنید.

این نوشیدنی را هر روز صبح و ترجیحاً به صورت ناشتا میل کنید.

در شهر

اجرای ۲٦ نقاشی دیواری در نقاط مختلف شهر همدان

انتقال فرهنگ با رنگ بر روی دیوارهای شهر

» مریم بهرامی گویا

دو سالی می‌شـود که نقاشی روی دیوارهای شـهر همدان رونق گرفته اسـت. این روزها از جداره‌های تقاطع غیرهمسطح گرفته تا دیوارهای کهنه و ترک خورده شـهر بـا طرح‌های مختلف تزئین می‌شوند.

هرچند سـال‌ها پیش این اتفاق در تهران افتاده و طرح‌های دیواری موفقی هم در این کلان شـهر ارائه شـده است؛ اما در همدان هم در مدت کمتر از دوسال سرعتی نسـبتاً خوب، برای ایجاد این طرح‌ها به وجود آمده اسـت و دیوارهای خشک و بی‌روح بتنی و سیمانی شهر را زینت می‌بخشد.

به هر حال مانند همه کارهایی که ممکن اسـت بدون مطالعه کارشناسی یا شتاب‌زده آغاز شوند، این کار هم کم و بیش مشـکلاتی دارد. آنقدر که برخـی طرح‌ها نه تنها مردم عامـه را به خودش جلب نمی‌کند؛ بلکه موجب می‌شـود آنها نقاشی دیواری سـطح شـهر را نخواهند و با آن ارتباط برقرار نکنند.

از زمان ساسـانیان تا صد سـال پیش، نقاشـی دیـواری تنها جنبه هنری و تزیین داشـت. ولی از انقلاب روسـیه به بعد رسالت رسانه‌ای هم به این هنر اضافه شـد و هنرمندان سـعی می‌کردند ایدئولوژی‌هـای خاصی را با ایـن هنر به گوش مردم برسانند.

اما مدیرعامل سازمان زیباسـازی همدان، هدف اصلی این طرح‌ها را نه فقط فرهنگ‌سـازی؛ بلکه ارتقای سیمای شهری می‌داند.

وحید علی‌ضمیـر با بیان این مطلـب گفت: در اجرای نخستین جشنواره نقاشی دیواری در شهر همدان ٢٦نقاشـی در نقاط مختلف شهر به طور همزمان انجام شد.

وی با اشاره به برگزاری نخستین جشنواره نقاشی دیواری در همدان گفت: جشنواره نقاشی دیواری در دو بخـش طراحی و کارگاه نقاشـی به همت سازمان زیباسازی شهرداری همدان برگزار شد.

علی‌ضمیر با بیان اینکه در این جشنواره شهرداری بـه دنبال جـذب ایده‌ها و طرح‌هـای خلاق در موضوع نقاشـی‌دیواری و ارائه سبک‌های جدید نقاشـی دیواری اسـت اظهار کرد: پس از انتشار فراخوان، جشنواره با استقبال خوب هنرمندان از استان‌های مختلف کشور روبرو شد.

وی افزود: برای شـرکت در این جشنواره که تنها سـابقه برگزاری در تهران و چند شـهر محدود را دارد اسـتقبال گسترده‌ای شـد به طوری که از شـهرهای دیگری همچون کرمان، مشهد مقدس، کاشان و تهران نیز آثار دریافت کردیم.

مدیرعامل سازمان زیباسازی شهرداری همدان با بیان اینکه داوری آثار در تاریخ ١٣ مهرماه توسط اسـتادهای بومی از جمله کفشچیان‌مقدم و احمد فتـوت و کشـوری محمود صائمین انجام شـد بیان‌کرد: پس از فراخوان برگزاری این جشـنواره ٢٣٦ طرح به دبیرخانه ارسال شد و ٢٦ گروه کار خود را در شهر آغاز کردند به گونه‌ای که در یک هفته ٢٦ نقاشی دیواری در نقاط مختلف شهر اجرا می‌شود.

کارشـناس و مسـئول گـروه نقاشـی‌دیواری در محـل بلوار بعثت انتهای هنرستان و مهندس شهرسازی گفت: در شهرهای ما به ویژه در کلان‌شـهرها از رنگ برای زیباسـازی محیطی کمتر استفاده شـده است ساختمان‌ها خاکی رنگ، توسی و رنگ‌های سرد دارند.

فاطمه غلامی افزود: در شـهری که طبیعتش به خاطر سـاخت و سـازها در حال دگرگونی است نقاشـی‌دیواری رنـگ زندگی و زنـده بودن را به شـهر هدیه می‌دهد و به شـهر و شهروندان نشاط می‌بخشـد. وی بیان کرد: بیشـتر مردم با دیدن هنرمندانی که دیوارهای شهر را رنگ‌آمیزی می‌کنند به آنان نزدیک می‌شـوند و خسته نباشید می‌گویند گاهی آنان را تشـویق می‌کنند و حتی می‌خواهند کمکشان کنند چون می‌دانند با نقاشی دیواری شهر زیباتر می‌شـود و حتی اگر نقاشی دیواری نازیبا و بی‌معنی هم باشد از دیوار سیمانی به مراتب بهتر اسـت. غلامی در خصوص طرح انتخابی‌اش گفت: طرحی که انتخاب کردم از نظر تعریف نقاشـی همگانی و نقاشـی‌دیواری جنبه زیبایـی بیشـتر دارد تا جنبه معنایی.

در شـهری که طبیعتش به خاطر ساخت و سازها در حال دگرگونی اسـت نقاشـی‌دیواری رنـگ زندگی و زنده بودن را به شهر هدیه می‌دهد

فارغ‌التحصیل رشته گرافیک از دانشگاه بوعلی‌سینا نیز که مدت دو روز است که طرحی را در چهارراه پاسـتور دیوار بیمارستان سـینا شروع کرده می‌گوید: طرح ما به صورت گروه دو نفره با بهناز تسلیمی ، از طبیعت الهام گرفته است.

سـیده زهرا برقعـه‌ای بیان کرد: نقاشی دیواری با نقاشی هنرمندان با موضوع خاص و برای مخاطب خاص می‌کشند متفاوت است طرحی با ابعاد بـزرگ و برای عموم مردم و در معرض دید عموم است باید با موضوع و طرح عمومی باشـد. ناهید حلیمی کارشناس گرافیت نیز که طرح خود را در محل اجرای طرح خیابان میرزاده عشـقی پیچ زندان کوچه امامی‌زاده اجرا می‌کنـد گفت: تبلیغ فراخوان جشـنواره را دیدم استقبال کردم و طرح ارسالی‌ام در مرحله نخست پذیرفته شـد موضوع طرح من در مورد یکی از صفات خداوند با خط کوفـی و تزئینات گیاهی است و دو روز است که آغاز به کار کردم.

وی افزود: با توجه به بزرگی ابعاد نقاشی دیواری در این نقاشی‌ها ریزه‌کاری نباید داشته باشد و در کل با نقاشی روی بوم متفاوت است.

محمدرضـا نورانی، فارغ‌التحصیل رشـته ارتباط تصویری نیز می‌گوید: طـرح من به صورت کار جدیدی در سال ٢٠١٤ و ٢٠١٥ است کار متفاوتی است برگرفته از المان‌های شهر همدان.

وی معتقد اسـت نقاشی دیواری خیلی بر روابط، فرهنگ و روحیه و اخلاق مردم تأثیر دارد.

خانـم پهلوان از مشـهد هنرمند دیگری اسـت که طرح خود را در ابتدای خواجه رشـید جنب کلینیک شیخ‌الرئیس اجرا می‌کند.

وی می‌گویـد: وقتی کـه فراخوان جشـنواره توسط شـهرداری همدان داده شده بود را دیدم طرح‌های خود را ایمیل کردم یکی از طرح‌هایم پذیرفته شد و با استقبال برای اجرای آن به شهر همدان آمدم.

عکس روز

دختر شهید همدانی در مراسم تشییع

عکس: پوریا پاکیزه

گل وگیاه

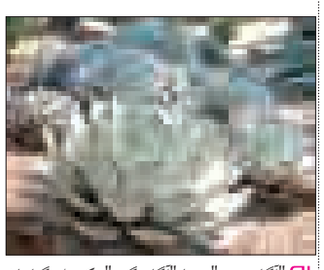

"آگاو پری" یـا "آگاو گِرد" یکی از گیاهان جنس آگاو و از تیره مارچوبه است.

این گیاه بومی ایالت آریزونا، مکزیک شـمالی است. این گونه از آگاو به احترام یک گیاه‌پزشک مکزیکی به این نام، نامگذاری شده است.

برگ‌ها به رنگ سـبز مایل به خاکستری بوده و دارای تعدادی خار در حاشیه خود هستند.

یکی از روش‌های تشخیص این گیاهان وجود نقاطی تیره به رنگ‌های قهوه‌ای یا سیاه یا تیره‌تر از رنگ برگ‌ها، در انتهای برگ است.

شیب آخر

واردات کله پاچه از چین!

» وحید حاج‌سعیدی

اسـاس پیشـرفت در دنیا توجه و بها دادن به همیـن ایده‌های کوچک و نُقلی اسـت. در واقع دانشمندان ایده‌ها را به شرکت‌های دانش‌بنیان بدل می‌سـازند و بعد هم تجاری‌سازی و اشتغالزایی و هزار راه رفته و نرفته دیگر...

اما متأسـفانه در کشور ما در برخی موارد به جای حمایـت از صاحبان ایده و افکار نوین، تیشـه به ریشـه اشـتغالزایی و کارآفرینی نیـز می‌زنند و از همه بدتر با سـرمایه و آبـروی افراد نیز بازی می‌کنند. چه شـده اسـت. دیگر می‌خواستید چه شود؟ در حالی که نصف مردم از مصرف غذاهای آماده و یا همان فست‌فودها شبیه بشکه شده‌اند و گرفتار انواع و اقسام بیماری‌های نوظهور شده‌اند، به جای حمایت از یک شـهروند که قصد احیای غذاهای سـنتی و ایرانی اصیل و ایجاد اشـتغال در این وانفسـای بیکاری داشـت، ایشـان را به خاک سیاه نشـاندند. اصل خبر به روایت جراید سحرخیز...

دادستان شـاهرود از کشف چهار و نیم تن کله و پاچه و دل و جگر فاسـد در یک منزل مسکونی در شـاهرود خبر داد و گفت: فردی با ایجاد یک سـردخانه شـخصی در منزل و خریداری مقادیر زیادی کله و پاچه و دل و جگر از کلیه قصابی‌های شـهر، قصد فروش آنها را در زمستان داشت که توسـط مأموران این مکان شناسایی شد و ضمن ضبط مواد فاسد، این فرد نیز بازداشت شد. (به‌نقل از جراید)

راسـتش را بخواهید کله پاچه در کشور ما دارای قدمتی چند هزار سـاله اسـت. چند سـال قبل کشـفیات باستان‌شناسی در سـه کیلومتری شهر «سنخواست» در استان خراسان شمالی، به کشف یک دسـت کله‌پاچه چهار هزار ساله منجر شد و خبرش هم در جراید همان زمان آمد.

در واقع داستان کله‌پاچه با قلیان و سایر ممنوعات دودی تومنـی هشـت صنار تفـاوت دارد و در مواجهه بـا این مقوله باید نهایت دقت را به عمل آورد. چرا که بر اسـاس آخرین بیانیه کنسرسیوم جهانی شرکت‌های کله‌پزی این غذا در زمره یکی از تاریخی‌ترین غذاهای دنیا معرفی شده است!

علی ای حال با عنایت به نقش تاثیرگذار غذاهای سنتی و تاریخی در سبد غذایی خانوار و همچنین جلوگیری از هرز رفتن ایده‌های ناب شـهروندان و ایجاد اشـتغال و کارآفرینی چند پیشـنهاد ارائه می‌گردد:

الف) واردات کله و پاچه از چین: درست است که چینی‌ها هر جک و جانوری را که راه می‌رود، در سبد غذایی‌شان جا می‌دهند و از خوردن‌شان ابایی ندارند، ولی بالاخره آنجا چهار نفر پیدا می‌شـوند که گوشت گوسفند بخورند. چهار نفر هم در چین دسـت‌کم برابر اسـت با چهل میلیون! بنابراین ما می‌توانیم در کنار واردات محصولات اساسـی و مـورد نیاز(!) به واردات کلـه و پاچه از چین نیز اقدام کنیم.

ب) راهکار مصـور: همانطور کـه عزیزان اداره دخانیات با درج تصویر دل و روده افراد سیگاری روی پاکت‌های سـیگار، میزان مصرف سـیگار را بـه طرز قابـل توجه و چشـمگیری(!) پایین آوردند پیشـنهاد می‌گردد به منظور اشاعه فرهنگ کله‌پاچه‌خـوری، منبعـد روی بسـته‌بندی‌های سوسـیس و کالباس و این قبیل مزخرفات چرب و خوشـمزه تصویـری از مواد اولیه، بشـکه‌ها، کیسـه‌های حمل این مـواد و راهروهـای این کارخانجات درج شـود. بعد ببینیم کسـی می‌گه پیف پیف کله‌پاچه بو می‌ده...!!!