پیام تاریخ، تمدن و فرهنگ مادستان
|ISNN: 2322-4665|

روزنامه همدان پیام

شهادت امام محمدباقر(ع) را تسلیت می گوییم

www.HamedanPayam.com

دوشنبه ● ۳۰ شهریورماه ۱۳۹۴ ● ۷ ذی‌الحجه ۱۴۳۶ ● ۲۱ سپتامبر ۲۰۱۵
سال یازدهم ● شماره ۲۴۵۴ ● ۱۲ صفحه روزنامه + نیازمندی‌ها ● ۵۰۰ تومان

خبر
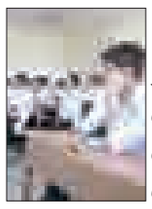
سر ریز معلمان دبیرستان به ابتدایی
آ ۲

خبر
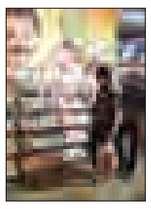
همه نمایشگاه‌ها مجوز می‌خواهند حتی « ایرانی اسلامی»
آ ۳

جامعه

طرح تحول مردم را به سلامت حساس‌تر کرده است
آ ۹

مادستان

هر ٤ روز یک واژگونی در گردنه برزول
آ ۱۰

بازیافت کاغذ گامی مهم در صرفه‌جویی آب
آ ۱۲

درخواست تغییر نام پارک مردم به پارک شهدا
آ ۲

ایـران مـرغ ارگـانیک ندارد
آ ۷

روز گذشته در سومین دوره از داوری نشان ملی صنایع دستی

۴۳ اثر همدان نشان مرغوبیت کالا گرفت

▪ همدان ۷۹ اثر دستی ثبت شده ملی دارد

آ ۵

اختلاف دلیل طولانی شدن انتخابات هیأت‌رئیسه شورا

شورای همدان فقط دو هفته فرصت دارد

آ ۳

بمیـر اما بِبَـر

پـــاسِ ناسپـــاس

گذشـــت ٦ هفته از رقابت‌های لیگ دســـته یک فوتبال باشگاه‌های کشور جام آزادگان هرگز پاس را به عنوان یک مدعی تمام قد نشـــان نداد. تیمی که در این ســـال‌ها حداقل اگر موفق به صعود نشد اما آغاز بســـیار خوبی داشت و نتایج آغازین شور و نشاطی را در دل‌ها ایجاد می‌کرد حالا با گذشت ٦ هفته، سه امتیاز از ســـه تساوی کسب کرده است.ناکامی پاس در کسب پیروزی موجب شده تا این تیم به طور کامل در لاک سکوت فرو برود و نتواند در مقابل هجمه انتقادها پاسخی قانع کننده بدهد. این روزها انتظارات پاس شیوه مثلثی به خود گرفته و همانطور که اعضای تیم و هیات مدیره انتظار متقابل نسبت به هم دارند...

آ ۱۱

همدان پیام بررسی کرد

پلمپ برج سعیدیه به دلیل تغییر کاربری

▪ شهرداری تغییر کاربری و حذف پارکینگ راعلت این موضوع اعلام کرده است

آ ۸

یادداشت روز

کارد به استخوان سمن‌ها رسیده است

سفر هفته گذشـــته رئیس سازمان حفاظت محیط زیست کشور به استان و نشســـت وی با ســـمن‌ها و فعالان زیست‌محیطی استان فرصت گرانبهایی بود تا بار دیگر خواسته‌ها و گلایه‌های خود را به گوش مسئولان ارشد استان و کشـــور برســـانند.گلایه‌های مطرح شده از سوی ســـمن‌ها از سال‌ها پیش در حوزه‌های مختلف زیســـت‌محیطی اســـتان مطرح بوده اما بـــدون تعارف باید گفت که یا شنیده نشده‌اند و یا از حد قول و وعده مســـئولان فراتر نرفته است...

آ ۲

یادداشت

مسئولان برای حفظ منابع آب هم‌قسم نیستند

در این واپســـین روزهای تابســـتانی و در شـــرایطی که باران‌هـــای زودهنگام و سیل‌آســـا در حدود نیمی از کشور موجب ویرانی و تخریب مزارع و مرگ تعدادی از هموطنان می‌شود، در استان همدان اما فقط آســـمان‌غرمبه‌های پرسروصدا است که در نقاطی رگبار زودگذر به راه می‌اندازد و البته که خوشـــبختانه دیگر هیچ.بدون شک این آسمان‌غرمبه‌ها و رعدوبرق‌های به اصطلاح بی‌بخار هم ادامه همان هوای سراسر ابری سال آبی گذشته است که می‌آمد و آسمان اغلب استان را می‌پوشـــاند و آخر سر هم بدون هیچ ثمری استان...

آ ۳

سیری در سیره امام محمد باقر(ع)

امام محمد باقر(ع) پنجمین اختر فروزان آســـمان امامت و هفتمین گوهر عرش عصمت است. او شکافنده و تبیین‌کننده علوم اسلامی است. امامی که سراسر زندگی‌اش نور بود و همه لحظات عمر با برکتش، در راه ارشاد و هدایت انسان‌ها صرف شد.

امامی که از زمینه‌سازی‌های پدرش امام سجاد(ع) در راستای معرفی مکتب تشیع، و مبارزه با طاغوت‌ها، بهره‌برداری بسیار کرد، و با تربیت شاگردان برجسته، و تبیین فقه ناب اسلام و اهل‌بیت(ع) بزرگ‌ترین قدم را برای شناسایی تشـــیع و مکتب اهل بیت(ع) برداشت. او در ســـن چهار ســـالگی در کربلا و ماجرای عاشورای حسینی حضور داشت، و در سفر کوفه و شام، همراه پدر، همه ماجراها را می دید، و بر اساس فرهنگ عاشورا تربیت شد. او تجسمی از ارزش‌های والای انسانی و کمالات اخلاقی بود و همه لحظه‌های زندگی درخشانش، درس‌های بزرگ انسانی را الهام می‌بخشید.

بی‌شک، آشنایی با ســـیره علمی، تربیتی، سیاسی و اخلاقی آن امام همام راهنمای خوبی برای ما در مسیر پرپیچ‌وخم زندگی است.

آ **سیره علمی امام باقر(ع)**

زندگی امام باقر(ع) مصادف بـــا دوران پرتلاطم زوال بنی‌امیه بوده اســـت، اما به دلیل شـــرایط خاص آن زمان ایشـــان از نظر سیاسی در انـــزوا بودند و اعتراض‌های او، با این که در این راه تا ســـر حد شهادت حرکت کرد، به صورت یک نهضت سیاسی همه‌جانبه برای سرنگونی رژیم بنی‌امیه نیانجامید.

بر همین اساس امام باقر(ع) زمینه‌ســـازی بسیار عمیق و خوبی در این راســـتا نمود و پس از ایشان، فرزند برومندش امام صادق(ع) با تشـــکیل حوزه علمیه با چهار هزار نفر شاگرد، آن را به ثمر رسانید و یک دانشگاه عظیم اسلامی در تاریخ اسلام آشکار و ماندگار شد. بنابراین، می‌توان گفت؛ امام باقر(ع) مؤسس و بنیانگذار حوزه علمیه شیعه و نهضت فرهنگی انقلاب فرهنگی تشیع بود.

آ **سیره اخلاقی امام باقر(ع)**

روایات بســـیاری از ائمه اطهار و رســـول اکرم تصریح می‌کنند که اخلاق نیکـــو بخش عمده‌ای از دینداری اســـت و حتی نبی مکرم اســـلام(ص)، در حدیثی یادآوری کرده‌اند که ایشـــان برای تکمیل مکارم اخلاقی مبعوث شده‌اند. اخلاق نیکو در کنار ایمان به خداوند و روز حســـاب، اقامه نماز، پرداخت زکات و انفاق مال در راه خدا و شکیبایی در مصایب از صفات برجسته نیکوکاران، راستگویان و پرهیزگاران است.

جامعه اسلامی آنگاه بر راه درست گام برمی‌دارد و آن زمان شایسته این صفت (اسلامی) خواهد بود که بیش از همیشه بر طریق اخلاق انسانی گام بردارد؛ چون موازین اخلاقی برای فرد همچون قوانین برای جامعه است. جامعه بی‌قانون با انســـان بی‌اخلاق برابر است. هر دو برآشفته، غیرقابل اعتماد و راکداند و هر دو رو به سوی قهقرا خواهند رفت.

بهتر آن است با توجه به روزهایی چنین خوش که شادی را از میلاد امام محمد باقر(ع) به عاریت گرفته اســـت، به این اصل اساسی در سخنان عالم خاندان علم و امامت امام محمد باقر(ع) بپردازیم.

۱- لسان‌الغیب، خواجه شمس‌الدین محمد، حافظ شیرازی.
۲- ر.ک: امـــام باقر(ع) بنیانگذار نهضت فکری ـ فرهنگی تشـــیع، حجت‌الاسلام علی‌اصغر صرفه‌جو، مقاله، تبیان.
۳- رجال‌کشی، ص ۱۲۵.

بازگشت همه به سوی اوست
جناب آقای
علیرضا کیائی
ریاست محترم بانک رفاه شعبه فامنین
مصیبت درگذشت دائی گرامیتان را خدمت شما و خانواده محترم موسوی تسلیت عرض می‌نمائیم.
جمعی از کسبه فامنین

هوالباقی
جناب آقای
مهندس حمیدرضا متین
ریاست محترم سازمان صنعت، معدن و تجارت استان همدان
با نهایت تأسف و تأثر مصیبت وارده را خدمت حضرتعالی و خانواده محترمتان تسلیت عرض نموده، غفران الهی و رحمت واسعه الهی برای آن عزیز از دست رفته و سلامتی و طول عمر با عزت برای شما و بازماندگان از ایزد رحمان خواهانیم.
شرکت قند هکمتان

hamedan payam.com

هوالباقی
جناب آقای
مهندس حمیدرضا متین
ریاست محترم سازمان صنعت، معدن و تجارت استان همدان
با نهایت تأسف و تأثر مصیبت وارده را خدمت حضرتعالی و خانواده محترمتان تسلیت عرض نموده و برای آن مرحومه در جایگاه ابدی علو درجات و برای بازماندگان صبر و شکیبایی را از خداوند متعال خواستاریم.
شرکت سیمان هگمتان

انالله وانا الیه راجعون
بدینوسیله به اطلاع می‌رساند
مراسم ترحیم
حاج صفر مرادی
روز دوشنبه مورخ ۹۴/۰۶/۳۰ از ساعت ۱۵ الی ۱۶:۳۰ در مسجد احمدیه واقع در خیابان جوادیه منعقد می‌باشد.
قابل ذکر است مراسم بانوان همزمان در همان مکان برگزار می‌باشد.

هوالباقی
جناب آقای
مهندس حمیدرضا متین
ریاست محترم سازمان صنعت، معدن و تجارت استان همدان
با نهایت تأسف و تأثر مصیبت وارده را به شما و خانواده محترمتان تسلیت عرض نموده و از خداوند متعال برای آن مرحومه رحمت الهی و برای شما و بازماندگان صبر جمیل مسئلت داریم.
شرکت تولیدی سیمین نورد (هراتی)

بازگشت همه به سوی اوست
جناب آقای
عبدالعلی مرادی
با نهایت تأسف و تأثر درگذشت پدر گرامیتان را خدمت شما و خانواده محترمتان تسلیت عرض نموده و از خداوند متعال علو درجات الهی برای آن مرحوم و صبر جزیل برای حضرتعالی و سایر بازماندگان مسألت داریم
خبرنگاران و عکاسان استان همدان

آگـهی منـاقصه

دانشگاه آزاد اسلامی واحد همدان در نظر دارد
تهیه مصالح و اجرای لایه‌های بیس و آسفالت مسیر دسترسی و محوطه سایت دانشگاه
را به متراژ حدوداً ۲۰ هزار مترمربع به افراد واجد شرایط واگذار نماید.
▪ لذا تمامی متقاضیان می‌توانند از تاریخ ۹۴/۰۶/۳۰ با مراجعه به دبیرخانه کمیسیون معاملات دانشگاه آزاد اسلامی همدان نسبت به دریافت مدارک مناقصه اقدام نمایند.
▪ پیشنهادات بایستی حداکثر تا ساعت ۱۰ صبح تاریخ ۹۴/۰۷/۱۱ به دانشگاه آزاد اسلامی همدان تسلیم گردد.
▪ دانشگاه در رد یا قبول هر یک از پیشنهادات مختار است.
▪ ضمناً هزینه آگهی روزنامه به عهده برنده مناقصه می‌باشد.
روابط عمومی دانشگاه آزاد اسلامی همدان

پیام تاریخ، تمدن و فرهنگ مادستان
The Message Of Madestan's History & Civilization & Culture
روزنامه همدان پیام
۲
دوشنبه ● ۳۰ شهریورماه ۱۳۹۴ ● شماره ۲۴۵۴
خبر
khabar@hamedanpayam.com

وعده به ارتقای امکانات بیمارستان‌های استان در سال آینده

تا یک‌سال آینده جهش بزرگی در ارتقای سطح امکانات و تجهیزات بیمارستان‌ها رخ خواهد داد.

رئیس دانشگاه علوم پزشکی همدان با بیان این مطلب در مراسم تودیع و معارفه سرپرست مرکز آموزشی و درمانی بعثت همدان گفت: با توجه به اقدامات ویژه‌ای که در قالب اجرای طرح تحول انجام شده است چهره ۱۶ بیمارستان دانشگاهی استان همدان تا یک‌سال آینده از نظر تجهیزات، مدرن‌تر و پیشرفته‌تر می‌شود و جهش بزرگی در ارتقای سطح امکانات و تجهیزات بیمارستان‌ها رخ می‌دهد.

به گزارش برنا ، موسوی بهار افزود: طرح تحول نظام سلامت در حوزه آموزش نیز از ابتدای مهر ماه امسال آغاز می‌شود و تقویت و ارتقای کیفیت حوزه آموزش مدنظر است که این مهم با همکاری اعضای هیأت علمی دانشگاه محقق می‌شود. رئیس دانشگاه علوم پزشکی همدان با ابراز خرسندی از مثبت شدن تراز مالی این دانشگاه بعد از گذشت سی سال از فعالیت تصریح کرد: با ساماندهی و مدیریت منابع مالی موفق شدیم که تراز مالی دانشگاه رونق داشته باشد. وی بیان کرد: در بیمارستان‌های دولتی همدان دستگاه ام.آر.آی وجود نداشت که بزودی در بیمارستان بعثت همدان این دستگاه برای ارائه بهتر خدمات به بیماران نصب می‌شود. وی افزود: باید از ظرفیت‌هایی همچون ایجاد کارآفرینی، آموزش توأم با پاسخگویی، راه‌اندازی رشته‌های جدید در دانشگاه علوم پزشکی به خوبی استفاده کرد تا زمینه ارتقای علمی دانشجویان و اساتید فعال در این دانشگاه را فراهم کرد.

رئیس دانشگاه علوم پزشکی همدان با تأکید بر اینکه از برگزاری همایش‌ها و کنگره‌های علمی در دانشگاه علوم پزشکی حمایت می‌شود، عنوان کرد: کنگره پزشکی هسته‌ای در همدان برگزار شد و همچنین از ۱۶ الی ۱۸ مهرماه امسال نیز همدان میزبان برگزاری کنگره پزشکی جامعه جراحان مغز و اعصاب ایران است.

یادداشت روز

کارد به استخوان سمن‌ها رسیده است

سفر هفته گذشته رئیس سازمان حفاظت محیط زیست کشور به استان و نشست وی با سمن‌ها و فعالان زیست‌محیطی استان فرصت گرانبهایی بود تا بار دیگر خواسته‌ها و گلایه‌های خود را به گوش مسئولان ارشد استان و کشور برسانند.

گلایه‌های مطرح شده از سوی سمن‌ها از سال‌ها پیش در حوزه‌های مختلف زیست‌محیطی استان مطرح بوده اما بدون تعارف باید گفت که یا شنیده نشده‌اند و یا از حد قول و وعده مسئولان فراتر نرفته است.

این در حالی است که مطالبات سمن‌ها در واکنش به اقدامات و سوء استفاده‌هایی از سوی عده‌ای منفعت‌طلب بوده که طبیعت و منافع عمومی را در استان وسیله سوداگری‌های خود کرده‌اند. سودجویان و طمع‌ورزان به محیط زیست در این سال‌ها به انحای مختلف زمین‌خواری کرده و در این میان اراضی و باغ‌های مرکز شهر طعمه خوبی بوده و مورد دست‌درازی قرار گرفته است. هرچند نباید از یاد برد که اسب این زمین‌خواری‌ها گاه از سوی برخی نهادها و مسئولان نیز با کم‌کاری، غفلت و در مواردی همراهی زین شده که اینگونه موجب واکنش فعالان سمن‌ها شده و کارد به استخوانشان رسانده است.

در نشست این تشکل‌ها با ریاست سازمان حفاظت از محیط زیست، این انتقادات آنقدر موجه و رسا بود که مورد تأیید استاندار نیز قرار گرفت تا وی این وعده را بدهد که «با دانه‌درشت‌ها که اقدام به ساخت‌وساز کرده‌اند برخورد می‌کند».

حال که استاندار محترم به صراحت از فعالیت «دانه‌درشت‌ها» در تخریب محیط زیست و تغییر کاربری‌ها سخن گفته انتظار می‌رود که جدیت عملی نیز پشتوانه این گفته قرار گیرد تا مبادا سرانجام پرونده «بگم بگم‌ها» در دولت سابق را پیدا کند.

سمن‌های فعال در حوزه محیط زیست از آنجایی که چند سالی است در مقابل بیان انتقادات و اعتراضات فقط قول و وعده شنیده‌اند از استاندار انتظار دارند که در قبال عبارت افشاگرانه «دانه‌درشت‌ها» و وعده برخورد با آنها قاطعانه و مجدانه و بی‌تعارف عمل کند.

محیط زیست در بازار مسگری سیاسیون سال‌هاست که جزو اولویت‌های آخر بوده اما حال که دولت جدید اراده به حفظ و احیای آن کرده در گام نخست انتظار می‌رود ریشه‌های سودجویان و منفعت‌طلبان در محیط زیست و تغییر کاربری‌ها قطع شود.

امری که فقط به حوزه تخریب اراضی و تغییر کاربری‌ها محدود نمی‌شود و حوزه پرچالش و بحرانی آب را هم دربر می‌گیرد. جایی که هزاران چاه غیرمجاز مشغول به برداشت بی‌رویه و غیرقانونی از اموال عمومی‌اند و سرعت برخوردها بسیار پایین‌تر از آنی است که مانع پیشروی شود.

سمن‌های فعال استان هوشمندانه حضور ریاست حفاظت از محیط زیست کشور در جمع خود را مغتنم شمردند و به بیان خواسته‌هایی پرداختند که روزی باید شنیده می‌شد اما برای آن فرصتی فراهم نشده بود.

انتظار می‌رود به دیگر گروه‌های غیردولتی فعال در استان که دغدغه حوزه‌های اجتماعی، فرهنگی و اقتصادی استان را دارند فرصت شنیده شدن داده شود. امری که با توجه به تأکیدات تیم دولت در استان بر حضور بخش خصوصی و مشارکت اجتماعی باید تقویت و اهمیت داده شود.

دغدغه‌های آموزش‌وپرورش در فصل بازگشایی مدارس

سر ریز معلمان دبیرستان به ابتدایی

نشست شورای آموزش‌وپرورش استان فرصتی بود تا در این روزها که سر آموزش‌وپرورش حسابی در باز گشایی مدارس شلوغ است از دغدغه‌ها و کمبودها سخن گفته شود. کمبودهایی که با اجرای پروژه سنگین مهر که تغییر ساختاری را در نظام آموزشی کشور ایجاد کرده رفع آن نیاز به اقدامات جدی و مبتکرانه ای دارد. دغدغه‌های آموزش‌وپرورشی‌ها اما بیشتر روی حوزه مدیریت انسانی دیده می‌شود که به گفته مدیران این دستگاه موجب تراکم نیروها در یک مقطع و کمبود نیروها در مقطعی دیگر شده که با هم فاصله‌ای آشکار دارند.

در نشست شورای آموزش‌وپرورش استان بخشی از این دغدغه‌ها مطرح شد. به طوری که مدیرکل آموزش‌وپرورش و معاون آموزش متوسطه این نهاد از مشکلات پروژه مهر و تراکم نیروی خانم و کمبود نیروی آقا در برخی از نقاط استان سخن گفتند.

به گزارش فارس عبدالرضا فولادوند با بیان اینکه مشکلات پروژه مهر سال‌های گذشته بسیار بود که امروز بخش اعظمی از مشکلات حل شده است، گفت: از روز ۳۱ شهریور جشن شکوفه‌ها را خواهیم داشت و از روز اول مهر مدارس بازگشایی می‌شوند. وی با بیان اینکه پروژه مهر از پاییز ۹۳ آغاز شده است، اظهار کرد: اول مهر مدارس سراسر استان با ۲۹۰ هزار دانش‌آموز و ۲۵ هزار نفر پرسنل بازگشایی خواهند شد.

معاون متوسطه آموزش‌وپرورش استان نیز با بیان اینکه تغییر ساختار نظام آموزش در سالجاری هر سه دوره تحصیلی موجود را تحت تأثیر قرار می‌دهد، اظهار کرد: اگر تا سال گذشته تنها دو دوره تحصیلی تحت تأثیر بود امسال شامل همه دوران می‌شود.

مصطفی خزاعی افزود: تا سال گذشته راهنمایی یک پایه تحصیلی نداشت در حالی که امسال هر سه پایه را دارد و در متوسطه دوم یک پایه حذف خواهد شد.این اتفاق باعث جابه‌جایی نیرو خواهد شد که عواقب خود را دارد و در مجموع ۲۷ هزار ساعت نیاز جدید در دوره متوسطه به وجود آمده است.

وی با اشاره به اینکه این اتفاقات مشکلات بسیاری در پی خواهد داشت، ادامه داد: برای جابه‌جایی این دوره‌ها معلمان نیاز به آموزش دارند تا بتوانیم از آسیب‌ها کم کنیم؛ زیرا نمی‌توانیم مانع این روند شویم.

خزایی البته از حل ۹۵ درصدی مشکلات سخن گفت و افزود: توزیع ناموزون نیرو در جنسیت و مکان از مشکلات موجود است زیرا در برخی از مناطق با تراکم نیرو و در برخی دیگر با فقر نیرو مواجه هستیم.

وی گفت: در مرکز استان با تراکم نیروی خانم و با کمبود نیروی آقا مواجه هستیم که البته در شهرستان‌ها هم به همین شکل است به طوری که اگر همه حکم‌ها را بزنیم در مرکز استان برای برخی از نیروهای خانم حکمی باقی نمی‌ماند.

معاون آموزش‌وپرورش همدان با بیان اینکه نیروی مازاد به معنای نیروی ناکارآمد نیست، اظهار کرد: این مشکلات به برخی از بخشنامه‌ها و قوانین باز می‌گردد، البته در حال حاضر در ۹۰ درصد از مناطق کمبود معلم نداریم و امیدواریم بزودی برطرف شود.

وی افزود: کتاب جدید تألیف پایه نهم و پنجم داریم که معلمان قبل از سالتحصیلی دوره‌های لازم را دیدند.

خزاعی با بیان اینکه ۷۰۰ نفر داخل و خارج استان نقل و انتقال نیرو و ۲۸ نفر نیز تغییر دوره و رسته داشتیم، بیان کرد: نظارتی بر امر ثبت‌نام صورت گرفت به طوری که ۹۷/۵ درصد دانش‌آموزان ثبت‌نام شدند به طوری که در رتبه‌های برتر بودیم.

وی با بیان اینکه با توزیع متوازن رشته‌ای مشکل داریم، ادامه داد: بر اساس برنامه پنجم دانش‌آموزان را باید متوازن توزیع کنیم، که بر اساس استعداد، علاقه، ظرفیت و تجهیز امکانات انجام می‌شود.

معاون آموزش‌وپرورش همدان با بیان اینکه بین رغبت و استعداد دانش‌آموزان تفاوت وجود دارد، خاطرنشان کرد: تمایل به رشته تجربی به ویژه بین بانوان به دلیل ظرفیت اشتغال موجود در شبکه بهداشت زیاد است اما بنا بر قانون نمی‌توانیم به همه این تقاضاها پاسخ دهیم.

وی با اشاره به اینکه این مسأله در حال حاضر ظلم به نظر می‌رسد اما در آینده مفید به فایده افراد و جامعه خواهد بود، گفت: وقتی تجمع بیش از اندازه در یک رشته شد فردا باید پاسخگو باشیم.

در ادامه این شورا، معاون آموزش ابتدایی همدان با بیان اینکه در سال گذشته ۷۳۱ نفر بازمانده از تحصیل داشتیم، ادامه داد: به دنبال بررسی علت بازماندن این افراد از تحصیل هستیم اما در یافتن محل و شناسایی این افراد با مشکل مواجهیم.

بهرامی‌نوید گفت: انسداد بی‌سوادی از سوی معاونت ابتدایی برای کودکان بین ٦ تا ۱۰ سال پیگیری می‌شود و برای کودکان بالای ۱۰ سال توسط نهضت سوادآموزی دنبال خواهد شد.

معاون نهضت سوادآموزی آموزش‌وپرورش همدان نیز در این شورا بیان کرد: در بررسی‌ها قرار شد بازماندگان از تحصیل و تارکان تحصیل شناسایی شود که مشخص شد در ۱۱ سال گذشته ۳۹ هزار و ۷۰۰ نفر از دانش‌آموزان گروه سنی ٦ تا ۱۷ سال یا به مدرسه مراجعه نکردند یا ترک تحصیل کردند.

عباس احمدی‌مقیم افزود: با تلاش‌های صورت گرفته در سال‌های اخیر در سال گذشته تنها ۳۵۰ نفر از کودکان لازم‌التعلیم گروه سنی ٦ سال به مدرسه مراجعه نکردند.

وی با بیان اینکه این افراد در هیچ منطقه کشور ثبت‌نام نکردند، تصریح کرد: ما موظفیم افرادی که خارج از مدرسه هستند را به تحصیل بازگردانیم که طرحی برای بازگرداندن آنان تهیه شده و به سازمان نهضت سوادآموزی ارسال شد تا اعتبارات لازم را بگیریم.

رویدادهای دفاع مقدس برای نسل امروز باور پذیر نیست

معاون سیاسی امنیتی استانداری همدان گفت:رویدادهای دفاع مقدس برای نسل امروز غیر قابل باور است و راهیان نور در باورپذیری حماسه هشت سال جنگ تحمیلی برای فرزندان امروز نقش مؤثری دارد.

محمدابراهیم الهی‌تبار در شورای آموزش‌وپرورش استان همدان با بیان اینکه حضورفیزیکی دانش‌آموزان درمناطق عملیاتی باعث ماندگاری اثرات ماندگار دفاع مقدس در ذهن آنان می‌شود، اظهار کرد: دفاع مقدس سرمایه بزرگی برای ما بوده و آثار مادی و معنوی آن برای ما بسیار حایز اهمیت است.

وی افزود: دفاع مقدس برگ زرینی در تاریخ کشور ما است به طوری که در طول تاریخ ایران در هیچ مقطع تاریخی چنین حماسه‌ای رخ نداده است، به طوری که ملتی در حال تحریم با تمام دنیا در حال نبرد است.

الهی‌تبار خاطرنشان کرد: ما تقویت این راه را نه به عنوان یک کار اداری بلکه به صورتی اعتقادی به ویژه در بخش دانش‌آموزی دنبال خواهیم کرد و آموزش‌وپرورش ۵۰ درصد سهم خود را تأمین خواهد کرد.

وی با بیان اینکه برای دانش‌آموزانی که امکان مادی لازم را ندارند تدبیری نیز خواهیم اندیشید، گفت: سال گذشته ۱۷ هزار دانش‌آموز که ۲ هزار نفر بیشتر از ظرفیت بود به مناطق عملیاتی اعزام شدند.

معاون سیاسی استانداری همدان در پایان اظهار کرد: برای اجرایی شدن اردوگاه‌ها نیز کمک خواهیم داد.

نشست رئیس جهاددانشگاهی کشور با استاندار همدان

تأکید بر مشارکت بیشتر جهاد دانشگاهی در طرح‌های استان

رئیس جهاددانشگاهی و عضو شورای عالی انقلاب فرهنگی کشور با "محمدناصر نیکبخت"، استاندار همدان دیدار و گفت‌وگو کرد. در این دیدار استاندار همدان بر مشارکت جهاد دانشگاهی در طرح‌های اقتصادی استان تصریح کرد: با اعلام آمادگی جهاددانشگاهی در ورود به حوزه‌های مختلف در استان همدان به طور قطع از این فعالیت‌ها حمایت خواهیم کرد.

محمدناصر نیکبخت ضمن اشاره به بازدید از نمایشگاه علوم هسته‌ای در دانشگاه علوم پزشکی همدان اظهار کرد: این نمایشگاه اتفاق مهم و جالبی بود و برای من آن بازدید و این دیدار روز خوبی را رقم زده است به طوری که وقتی این گزارشات را می‌بینیم و می‌شنویم، تازه متوجه می‌شویم که چقدر ایران اسلامی در طول دو سه دهه اخیر توانسته است توفیقات ارزشمندی را کسب کند.

وی با اشاره به آشنایی قبلی با مجموعه جهاددانشگاهی از بدو تأسیس تاکنون گفت: این نهاد در سال‌های ابتدایی تأسیس گستره فعالیت زیادی داشت، منتها امروز بیشتر با نام پژوهشگاه رویان شناخته می‌شود و به اعتقاد من جهاد در بروز فعالیت‌ها و دستاوردهای خود تا حدودی مظلوم واقع شده در حالی که حوزه عمل بسیار گسترده‌ای دارد.

وی با تأکید بر ورود این نهاد به بحث پیگیری و کشت گیاهان دارویی در استان خاطرنشان کرد: همدان، شرایط جغرافیایی و اقلیمی مناسبی در این زمینه دارد و اتفاقاً پژوهش‌های مهمی هم در این زمینه توسط سازمان تحقیقات کشاورزی استان انجام شده که می‌تواند کمک شایانی به جهاد در انجام کار داشته باشد.

نیکبخت فعالیت در زمینه پرورش و تولید محصولات باغی و زراعی را از دیگر زمینه‌های مهم برای فعالیت جهاد عنوان کرد و گفت: گردوی استان این ظرفیت را دارد که کار جدی در زمینه پرورش و اصلاح نژاد آن صورت گیرد. متأسفانه امسال در چندین شهرستان بسیاری از محصولات کشاورزی و باغی استان دچار سرمازدگی شد و این امر با توجه به اینکه تنها محل ارتزاق و گذران زندگی بسیاری از کشاورزان استان از این طریق است برای ما ایجاد نگرانی کرده است.

وی بیان کرد: در حوزه تولید و صنعت هم شهر لالجین همدان تنها شهری است که به نام شهر سفال ثبت شده است. بهترین هنرمندان و صنعتگران سفال دنیا در همدان فعال هستند و جا دارد که از تحقیقات و پژوهش‌های جهاددانشگاهی در این زمینه بهره برد و تولید علمی و هنری و بهبود تولیدات را دنبال کرد و زمینه بازاریابی و فروش این محصولات را به خارج از کشور فراهم کرد.

وی در ادامه خواستار ورود جهاددانشگاهی در زمینه پرورش کشت‌های کم‌آب‌بر شد و افزود: متاسفانه دو کشت سیب‌زمینی و هندوانه در همدان بسیار پرآب‌بر هستند به طوری که در سطح استان سالانه یک میلیون تن سیب‌زمینی برداشت می‌کنیم که در سطح کشور در این زمینه رتبه نخست را داریم که محصول بسیار پرآب‌بری است. هندوانه هم از این قاعده مستثنا نیست، به طوری که مقدار زیادی آب باید صرف تولید و پرورش یک هندوانه شود که این امر اصلاً از نظر علمی منطقی نیست.

وی با تأکید بر لزوم تغییر الگوی کشت و پیشنهاد الگوی جدید کشت اضافه کرد: جهاددانشگاهی در این زمینه هم می‌تواند کارهای تحقیقاتی و پژوهشی لازم را انجام دهد. بدون تردید در این شرایط بحرانی آب این اقدامات تأثیر بسزایی خواهد داشت؛ چراکه در حال حاضر نزدیک به ۱۰ سال است که کشور در شرایط خشکسالی قرار دارد و نیاز است که به سمت تغییر الگوی کشت حرکت کنیم.

وی با تأکید بر اینکه به دنبال تأسیس بازارچه و شهرکی برای ارائه این محصولات و ایجاد چرخه تکمیلی تولید این محصولات هستیم، افزود: باید کاری کنیم که سود این فعالیت‌های هنری وارد استان خودمان شود.

استاندار همدان در پایان خواستار انجام پژوهش‌های کاربردی در زمینه ظرفیت‌ها و استعدادهای استان توسط جهاددانشگاهی شد.

رئیس جهاددانشگاهی هم در این دیدار با اشاره به حرکت مستمر جهاددانشگاهی در مرز علم و فناوری اظهار کرد: آنچه جهاد در زمینه سلول‌های بنیادی، شبیه‌سازی و یا در زمینه اصلاحات ژنتیکی در حیوانات و... انجام داده حرکت در مسیر علم بوده و همچنین کاربردی کردن این علوم و فعالیت‌ها در زمینه درمان بیماری‌ها همگی از افتخارات جهاددانشگاهی محسوب می‌شوند.

حمیدرضا طبیبی از احداث بیمارستان تخصصی این نهاد در کشور خبر داد و افزود: در زمینه شبیه‌سازی، خوشبختانه کارهای قابل قبولی صورت گرفته، در بحث اصلاح نژاد دام‌ها هم اقدامات مطلوبی انجام شده، در زمینه تهیه و تولید داروهای نوترکیب، درمان سرطان سینه که متأسفانه شیوع آن در کشور ما بسیار زیاد است و همچنین در حوزه فنی و مهندسی فعالیت‌های بسیار خوبی انجام شده است.

مراسم جشن فارغ‌التحصیلی دانشجویان رشته پزشکی همدان برگزار شد

مراسم جشن فارغ‌التحصیلی دانشجویان رشته پزشکی دانشگاه علوم پزشکی همدان با حضور جمع کثیری از دانشجویان فارغ‌التحصیل رشته پزشکی روز شنبه در مرکز همایش‌های این دانشگاه برگزار گردید.

رئیس دانشگاه علوم پزشکی همدان در این مراسم گفت: پزشک در مرحله نخست باید با شناخت صحیح از بیمار و ابراز همدردی با او شناخت صحیح خود را به بیمار منتقل کرده که این عمل در بهبود بیمار و اعتماد او به پزشک نقش بسزایی دارد.

به گزارش روابط عمومی معاونت دانشجویی و فرهنگی دانشگاه علوم پزشکی همدان حبیب‌ا... موسوی‌بهار خدمت به خلق را از اصلی‌ترین وظیفه پزشکان دانست و بر توجه و دقت دانش‌آموختگان در این امر خطیر تأکید کرد.

وی کبر و غرور را مانع پیشرفت افراد دانست و خطاب به دانشجویان تأکید کرد، تا در جایگاه پزشک هرگز دچار غرور و تکبر نشوند.

در ادامه مسئول نهاد نمایندگی مقام معظم رهبری در دانشگاه در توصیه‌ای مشتاقانه از همه دانشجویان خواست تا خداوند را در تمام مراحل شغلی و تحصیلی خود ناظر بر اعمال خود بدانند و سعی کنند در دستگیری از قشرهای ضعیف جامعه نقش مؤثر داشته باشند.

حجت‌الاسلام داوود خوش‌باور با اشاره به نظر اسلام و همچنین دانشمندان جهان در خصوص این حرفه خطیر نقش و جایگاه پزشکی را جایگاهی بسیار ارزشمند دانست و به دانش‌آموختگان توصیه کرد با عمل درست به دستورات اسلام در حفظ این جایگاه تلاش کنند.

در این مراسم همچنین از سه نفر از اساتید این دوره تجلیل شد.

shenide@hamedanpayam.com

شنیده‌ها

۱- شورای شهر فعالیت یکی از نمایشگاه‌های فروش نوشت‌افزار را تمدید کرده است. گویا این نمایشگاه فقط از شهرداری مجوز برگزاری دارد و از نهادهای ناظر دیگر مجوز نگرفته است. گفتنی است فعالیت نمایشگاه‌های نوشت‌افزار در روزهای اخیر با حاشیه‌های بسیاری در همدان همراه بوده است.

۲- مراسم پرچم در مدارس سراسر کشور اجرا می‌شود. گویا در سالتحصیلی جدید این مراسم در مدارس برگزار خواهد شد. گفتنی است اجرای مراسم پرچم در مدارس پیشنهاد استان همدان است.

۳- مدارس در جشنواره‌های فیلم و تئاتر استان مشارکت فعال می‌کنند. گویا آذین‌بندی و اجرای جشن در مدارس و برنامه‌های جانبی دیگر برای مشارکت مدارس در جشنواره‌ها تعریف شده است. گفتنی است جشنواره‌های استان در مهرماه برگزار خواهد شد.

٤- سال تحصیلی امسال برای کلاس اول دبیرستان از سه ساله دوم مقطع متوسطه دانش‌آموز ندارد. گویا این اتفاق به دلیل اجرای سند تحول بنیادین و تغییر در مقاطع تحصیلی اتفاق افتاده است. گفتنی است نظام‌های آموزش‌وپرورش در ایران در هر دوره‌ای با نظام جدیدی مواجه می‌شود.

۵- سالانه ۵۰۰ هزار نفر در کشور به شپش سر مبتلا می‌شوند. گویا برای مقابله با این موضوع وزارت بهداشت شامپوی درمانی رایگان توزیع می‌کند. گفتنی است شپش سر در هیچ کشوری به طور کامل قابل ریشه‌کنی نیست.

خبر

کاهش ۵۰ درصدی مرگ‌ومیر ناشی از حوادث کار

مرگ‌ومیر ناشی از حوادث کار در پنج ماهه اول امسال تا ۵۰ درصد کاهش داشته است.

مدیرکل پزشکی قانونی همدان با اعلام این خبر به ایسنا گفت: در پنج ماهه اول امسال ۱۵ نفر در استان همدان بر اثر حوادث ناشی از کار جان خود را از دست دادند که شمار جان‌باختگان حوادث کار در مقایسه با مدت مشابه سال گذشته ۵۰ درصد کاهش داشته است.

علی‌احسان صالح با بیان اینکه تمام فوت‌شدگان ناشی از حوادث کار در مدت یاد شده مرد بوده‌اند، بیان کرد: شمار جان‌باختگان حوادث کار در مدت مشابه سال ۹۳ شامل ۳۰ مرد بوده است.

صالح ادامه داد: ۱۵۸ نفر در سوانح ناشی از کار در همین مدت مجروح و مصدوم شدند که از نظر جنسیت ۱۵۷ نفر مرد و یک نفر زن بوده است.

وی با بیان اینکه مجروحان و مصدومان حوادث ناشی از کار در مدت یاد شده کاهش ۳۷ درصدی داشته است، یادآور شد: در پنج ماهه سال گذشته ۲٤۷ نفر مرد و چهار زن در حوادث ناشی از کار مجروح و مصدوم شدند. مدیرکل پزشکی قانونی همدان حوادث کار را از دو منظر تشریح کرد و گفت: برخی از افراد پیش از بروز سانحه به علت بیماری از جمله سکته قلبی جان باخته و سپس دچار سانحه کار می‌شوند که در معاینات پزشکی این موضوع رصد و مشخص می‌شود. صالح سقوط از بلندی اصابت جسم سخت، سوختگی و کمبود اکسیژن را از دیگر عوامل مهم فوت ناشی از حوادث کار بیان کرد و گفت: با رعایت نکات ایمنی می‌توان این حوادث را تا حد قابل توجه کاهش داد.

درخواست تغییر نام پارک مردم به پارک شهدا

مراسم چهلم شهدای گمنام پارک مردم همدان با سخنرانی شهردار تهران پنجشنبه برگزار می‌شود. به گفته مسئول ستاد گرامیداشت شهدای گمنام همدان نخستین استانی است که اربعین این شهدا را برگزار می‌کند.

به گزارش مهر، غلامرضا فریدونی همچنین از مجموعه‌های فرهنگی استان خواسته تا با اعلام درخواستی از شورای برنامه‌ریزی در تغییر نام اماکن شهر، نام پارک مردم به پارک شهدای گمنام تغییر کند؛ زیراکه به گفته او این امر باعث افزایش رونق توجهات در برگزاری مراسمات فرهنگی- مذهبی می‌شود.

مسئول ستاد گرامیداشت شهدای گمنام پنجشنبه دوم مهرماه را روز اربعین شهدای گمنام اعلام کرد و گفت: این مراسم با سخنرانی قالیباف شهردار تهران انجام می‌شود ضمن اینکه یادواره ۱۳٦شهید حصار نیز همزمان با این مراسم در حسینیه امام(ره) برگزار می‌شود.

فعالیت ٤۹ اکیپ بهداشتی برای عید قربان

٤۹ اکیپ ثابت و سیار بازرسی بهداشتی دامپزشکی در همدان همزمان با عید سعید قربان فعال می‌شوند.

مدیرکل دامپزشکی استان همدان با اشاره به اجرای طرح نظارت و کنترل بهداشتی و شرعی اداره دامپزشکی استان بر دام‌های قربانی شده در روز عید قربان، اظهار کرد: همزمان با فرا رسیدن عید سعید قربان، بازرسان اداره دامپزشکی اقدام به اجرای طرح نظارت و کنترل شرعی و بهداشتی دام‌های قربانی مردم خواهد کرد و در همین راستا این اداره هماهنگی لازم با ادارات و نهادهای ذی‌ربط را در دستور کار قرار داده است.

محمودرضا رسولی در گفت‌وگو با فارس با اشاره به حضور اکیپ‌های سازماندهی شده از ساعات نخستین عید قربان در محل‌های از پیش تعیین شده گفت: تشکیل، آموزش، تجهیز و ساماندهی اکیپ‌های موردنظر انجام شده است.

پیام تاریخ، تمدن و فرهنگ مادستان
The Message Of Madestan's History & Civilization & Culture
روزنامه همدان پیام
۳
دوشنبه ● ۳۰ شهریورماه ۱۳۹۴ ● شماره ۲۴۵۴
خبر
khabar@hamedanpayam.com

نصب تندیس سردار سلگی در نهاوند

هفته دفاع مقدس تندیس سردار شهید حاج علیمراد سلگی در یکی از میدان شهر فیروزان نهاوند نصب می‌شود.
به منظور زنده نگه‌داشـــتن یاد و خاطره شهیدان تندیس سردار شهید حاج علیمراد سلگی یکی از سرداران شهید ۸ سال دفاع مقدس در ورودی شهر فیروزان و در میدانی که به نام این شـــهید بزرگوار است در پنجمین روز از هفته دفاع مقدس نصب می‌شود.
سردار شهید حاج علیمراد سلگی یکی از شهدای گرانقدر شهرستان نهاوند اســـت که در سال ۱۳۲۳ دیده به جهان گشود و در سال ۱۳٦٦ در شهر بانه استان کردستان به شهادت رسید.
بخشـــدار خزل در این‌بـــاره گفت: هفته دفاع مقدس یادآور رشـــادت‌ها و جان‌فشـــانی‌های فرزندان غیور ایران اسلامی اســـت که باید گرامی داشته شـــود و معرفی الگوهای پایداری این ملت به نســـل جوان یکی از اهداف گرامیداشـــت هفته دفاع مقدس اســـت که باید در برنامه‌ریزی برنامه‌های این هفته به این موضوع توجه شـــود. به گفته فرهاد جهانیان، شهدا باعث عزتمندی ملت ایران در جهان شـــدند و امروز همه پیشـــرفت‌ها و امنیت ما مرهون فداکاری این عزیزان اســـت. در بخـــش خزل نهاوند همزمان با گرامیداشـــت هفته دفاع مقدس و شهدای گرانقدر بخش خزل نهاوند ۱۰۰ برنامه متنوع با هدف پیوند بین جوانان و رزمندگان جبهه و جنگ، تدارک دیده شده است با محوریت مردم برگزار خواهد شد.
جهانیان گفت: امروز وظیفه همه مردم و مسئولان این است که راه شهدا و رزمندگان دفاع مقدس را ادامه دهند که برگزاری و شـــرکت در برنامه‌های هفته دفاع مقدس یکی از راه‌های گرامیداشت شهداست.
به گفته بخشـــدار خزل، از جمله این برنامه‌ها چندین برنامه شـــاخص و محوری هم در شهر فیروزان اجرا می‌شود که پیاده‌روی خانوادگی و نصب تندیس سردار شهید حاج علیمراد سلگی از برنامه‌های شاخص آن است.

اختلاف دلیل طولانی شدن انتخابات هیأت‌رئیسه شورا

شورای همدان فقط دو هفته فرصت دارد

پرونده انتخابات هیأت‌رئیســـه شورای شـــهر همـــدان همچنـــان در بلاتکلیفـــی؛ انتخابات هیأت‌رئیســـه شـــورای شهر تمام شهرهای اســـتان انجام گرفته اما با گذشته بیـــش از ســـه هفته هنوز خبـــری از تعیین رئیس در شورای همدان و ملایر نیست.
این در حالی است که پرونده شورای شهر همدان پیچیده‌تر از ملایر دنبال می‌شـــود به طوری که با وجود ارسال پرونده انتخابات به فرمانداری هنوز کمیته انطباق پس از دو هفته نظری در این باره اعلام نکرده است و همانطور که از ابتدا پیش‌بینی می‌شـــد رفتن پرونده به فرمانداری همـــدان روند کار را طولانی‌تر کرده است.
در شورای شـــهر همدان «رضا میرزایی» و «کامران گردان» دو نفر از اعضای شـــورا به عنوان کاندیدای ریاست شورا اعلام آمادگی کردند که پس از رأی‌گیری آرای اخذ شده یکـــی از اعضا یعنی «علـــی رحیمی‌فر» که برای معالجه بیماری خود در تهران حضور داشـــته، تلفنی رأی خـــود را اعلام می‌کند. گویا با یک رای ممتنع و رای رحیمی‌فر آرا مساوی شده و کار سخت کرد.
به گفته «مدیرکل امور شـــهری استانداری همدان بر اســـاس قانون به طور کلی آرای اعضای شورای شهر قابل تفویض به کسی نیســـت و خود افـــراد باید حضور داشـــته باشند.»
این نوع رأی‌گیری از رحیمی‌فر با اعتراض گردان مواجه شـــده و در واقع حل مشکل به حکمیت فرمانداری همدان سپرده شد.
البته با پذیرش حکمیت فرمانداری همدان، رونـــد حل مشـــکل طولانی شـــده و قرار می‌شـــود در صبح چهارشـــنبه ۱٤ شهریور جلسه فوق‌العاده‌ای در صحن شورا تشکیل و انتخابات دوباره تکرار شـــود اما به علت بروز اختلافـــات و غیبت چند تن از اعضا، این جلســـه به بعدازظهر همان روز موکول می‌شـــود که جلسه بعدازظهر چهارشنبه نیز به حد نصاب نمی‌رســـد و انتخابات برگزار نمی‌شود.
اما با گذشت ۱٦ روز و عدم حل اختلافات بین اعضای شورای شـــهر به نظر می‌رسد که توفیق نداشتن شورانشینان برای انتخاب ریاســـت شورا، نشـــان از اختلافی عمیق و ریشه‌دار دارد؛ چراکه ترکیب شورای دوره چهارم همدان با دوره‌های گذشته متفاوت بوده و از همه مهمتـــر اینکه افزایش اعضا به ۱۵ عضو اختلافـــات را نیز افزایش داده اســـت. ایســـنا در این‌باره نوشـــته «به نظر می‌رســـد برخی ذی‌نفعان بیرونـــی نیز بر روند انتخاب ریاســـت شورای شهر همدان تأثیرگـــذار بوده و بر ادامـــه این اختلافات دامـــن می‌زننـــد». «وســـاطت فرمانداری همـــدان نیز در حل اختلافات دو کاندیدای ریاست شـــورای شهر همدان کارساز نبوده و با وجود تشـــکیل چندین جلســـه هنوز هیـــچ کـــدام از کاندیداهـــا از موضع خود عقب‌نشینی نکرده‌اند. شنیده‌ها حاکی از این است که فرمانداری همدان حل این موضوع را به خود شورای شـــهر واگذار کرده و از آنها خواسته تا به صورت مسالمت‌آمیز این موضوع را حل‌وفصل کنند».
مدیرکل دفتر امور شـــهری و شـــوراهای اســـتانداری همدان امـــا ابـــراز امیدواری می‌کند که تـــا هفته آینده موضوع انتخابات هیأت‌رئیســـه شـــورای شـــهر همـــدان تعیین‌تکلیف خواهد شد.
فرهاد فرزانـــه در گفت‌وگو با همدان‌پیام با بیان اینکـــه کمیته انطباق فرمانداری همدان هنوز نظری در این باره اعلام نکرده گفت: به نظر می‌رســـد دلیل این تعویق در اظهار نظـــر کمیته انطباق نیاز بـــه زمان برای حل موضوع با کمترین تبعات بوده است.
وی در پاســـخ به این سؤال که چرا در نهاد شـــورای همدان چنین اختلافاتی حاشیه‌دار ایجاد شـــده اظهار کرد: تعداد اعضای شورا اختلافات را افزایش داده است شورای شهر همدان ۹ نفره بوده که اینک ۱۵ نفره شـــده و این ضریب اختلاف ســـلایق را بالا برده است.
مدیـــرکل دفتر امور شـــهری و شـــوراهای اســـتانداری همدان بابیـــان اینکه مرحله حل پرونده شـــورای شهر همدان به پایان خواهد رســـید افـــزود: اگـــر کار در کمیتـــه انطباق فرمانداری حل نشود در مرحله بعد پرونده به شورای حل اختلاف خواهد رفت هر چند که نهاد شورا برپا خواهد بود اما این هیأت رئیسه است که بلاتکلیف خواهد ماند.
وی زمان شـــورا برای حـــل اختلافات را کوتاه دانســـت و گفت که با گذشت یکماه از تأخیر انتخابات هیأت‌رئیسه شورا پرونده به هیأت حل اختلاف خواهد رفت.
فرزانـــه تصریـــح کرد که شـــورای همدان به ســـرعت در حال از دســـت دادن وقت اســـت و باید در فرصت باقی مانده تکلیف هیأت‌رئیسه را مشخص کند.
وی دربـــاره آخریـــن وضعیـــت انتخابات هیأت‌رئیسه شـــورای شهر ملایر هم گفت: قرار است این هفته انتخابات این شورا نیز برگزار شود.

این روزها همه نمایشگاه می زنند!

همه نمایشگاه‌ها مجوز می‌خواهند حتی «ایرانی اسلامی»

ایـــن روزهـــا در آســـتانه بازگشـــایی مدارس نمایشـــگاه‌هایی در ســـطح شـــهر دیده می شـــود که با عنوان ایرانی اسلامی به فروش لوازم‌التحریر با شـــکل و شـــیوه خاص دســـت زده‌اند. اما این نمایشـــگاه‌ها که در نقاط پرازدحام شـــهر برپا شده‌اند به گفته منابـــع صادرکننده مجوز برپایی چنین نمایشگاه‌هایی در شهرها فاقد مجوزند و به عبارت دیگر غیرقانونی برگزار شده‌اند.
برپایی نمایشـــگاه‌هایی با عنـــوان "ایرانی اســـلامی" اگرچه در نـــگاه اول از وجهه‌ای تحسینی برخوردار است اما این خصوصیت تا جایی معتبر است که نافی معاهدات و مفاد قانونی نباشد.
در این میان کم‌اهمیتی برخی دســـتگاه‌ها به رویدادهایی که در استان اتفاق می‌افتد باعث متضرر شـــدن تعداد زیـــادی از واحدهای صنفی شـــده اســـت و حالا که فصل خرید لوازم‌التحریـــر برای دانش‌آموزان اســـت و بازاریان این صنف ماه‌ها در رکود بازار منتظر فصل بازگشـــایی مدارس بودنـــد، تعدادی بـــا برگزاری چنـــد نمایشـــگاه در پارک‌ها بازار را ربـــوده و پارک‌ها را تبدیل به محل کســـب درآمد خود کـــرده، در این محل‌ها ســـد معبر ایجاد کرده و هم بـــازار صنف لوازم‌التحریرفروشان را در دست گرفته‌اند.
نمایشـــگاه با نام ایرانی- اسلامی در ۵ نقطه (باباطاهر و پارک‌های مردم، کودک، خضر و شـــهرک مدنی) برپا شده که تاکنون اقدامی برای جمع‌آوری آنها انجام نشده است. البته چند روز پس از برگزاری این نمایشـــگاه‌ها نمایشگاه لوازم‌التحریر دیگری با محصولات چینی مقابل دانشـــگاه بوعلی نیز راه‌اندازی شـــد. پیش از این هم نمایشگاه‌های بدون مجوز دیگری در نقاط مختلف شهر همدان برپا شده بود.
چندی پیش هنـــگام برگزاری نمایشـــگاه صنایع دســـتی بود که مدیرعامل نمایشگاه بین‌المللی اســـتان همـــدان در نامـــه‌ای با برگزاری نمایشـــگاه‌ها در فضای باز اعلام مخالفت کرده و گفته که هر نمایشگاهی در استان برگزار می‌شـــود باید در محل دائمی نمایشگاه باشد.
حســـین الماســـی در یکی از بندهای نامه گفته که برگزاری نمایشگاه توسط مجریان نمایشـــگاهی و طبق دستورالعمل صادره از سوی سازمان توسعه تجارت مستلزم داشتن ســـابقه کاری، حسن شـــهرت، توان انجام تعهدات، ارائه ضمانتنامه‌های بانکی و معتبر و مدرک دانشگاهی است و با توجه به دلایل اعلام شـــده در مفاد نامه شماره ۹٤/۱۰۱۲۱ که در جلســـه‌ای در سازمان صنعت، معدن و تجارت اســـتان هم به همه مدیران اعلام شد، نباید چنین نمایشـــگاه‌هایی در سطح شهر برگزار شود.
وی همچنیـــن به آتش‌ســـوزی نمایشـــگاه باباطاهر در ســـال گذشـــته اشـــاره کرده و گفته: برای جلوگیـــری از تضییع و احترام حقوق شـــهروندی در موافقت با برگزاری نمایشگاه‌ها دقت بیشتری شود.
البته مســـعود صالحی، مســـئول مؤسســـه فرهنگی رواق و مسئول برگزاری نمایشگاه لوازم‌التحریر ایرانی اسلامی، هم به همدان‌پیام گفته که ما این نمایشـــگاه را پارسال هم در یک شـــعبه، در همین فصـــل، برپا کردیم و ایـــن کار را تا زمانی ادامـــه خواهیم داد که لوازم‌التحریرفروشـــان این محصولات را در مغازه‌های خود به فروش برسانند.
این در حالی اســـت که این مؤسسه نماینده فروش لوازم‌التحریر ایرانی- اسلامی است و منفعت مالی زیادی از برپایی این نمایشگاه‌ها می‌برد تا جایی که محل‌های برپایی نمایشگاه را به طـــور رایگان از مدیریت شـــهری در اختیار گرفته ولی در هر یک از ۵ نقطه محل مورد نظر را به ۱۰ غرفه‌دار اجاره داده است.
صالحـــی همچنین عنـــوان کـــرد که هیچ دســـتگاهی برای برپایی کمکی نکرد و تنها توانستیم مجوز محل برپایی را از شهرداری اخذ کنیـــم. هرچند کـــه محمدرضا بیاناتی معاونت فرهنگی شـــهرداری به همدان‌پیام گفت که در ایـــن معاونت هیچ مجوزی در این زمینه صادر نشـــده و با برگزاری چنین نمایشگاه‌هایی مخالف است؛ زیرا نمایشگاه باید در محل نمایشـــگاه‌های دائمی برگزار شـــود و برگـــزاری چنین نمایشـــگاه‌هایی تضییع حقوق شـــهروندی اســـت. محمد رفتاری، رئیس سازمان میادین میوه و تره‌بار شهرداری هم که بخشی از صدور مجوزها را بر عهـــده دارد نیز اعـــلام کرد که چنین مجوزی صادر نکرده و احتمالاً از بخش‌های دیگر شهرداری این مجوز صادر شده است.
به هر حـــال این نشـــان‌دهنده ناهماهنگی اســـت و این در حالی اســـت که مدیریت شهری خود را با مالیات و عوارض بازاریان می‌چرخانـــد و این بازاریان هســـتند که در این میان متضرر می‌شـــوند. ولی شهرداری خدمات شایسته‌ای برای آنها در نظر نگرفته و در یک چنین حرکتی حتی باعث متضرر شدن این صنف نیز شده است.
آنها در طی ســـال مالیات، عوارض و اجاره مغازه می‌پردازند و در زمان برداشـــت، حالا گروهی بـــدون پرداخت هیچگونه هزینه به درآمد بالایی دست می‌یابند.
امســـال طبق گفته‌های رئیس اتاق اصناف همدان نمایشـــگاه پاییزه لوازم‌التحریر برپا نشـــد. حمیدرضا فرســـایی علـــت آن را نارضایتـــی اعضای اتحادیـــه لوازم‌التحریر همدان عنوان کرد.
در واقع بازاریان شـــاکی بودند که تعدادی، اجناس بنجول خود را در نمایشگاه عرضه می‌کننـــد و نه‌تنهـــا بازار فصل بازگشـــایی مدارس را در دست می‌گیرند که کیفیت کار واحدهای این صنف و لوازم‌التحریر را هم زیر ســـؤال می‌برند، بنابراین از اتاق اصناف خواستار حذف این نمایشگاه شدند.
امـــا حالا در یک حرکت دیگر مؤسســـه‌ای اجناس خـــود را در فضاهـــای تفریحی به معرض فروش گذاشته و با تبلیغات بسیاری بخشی از بازار این فصل را در دست گرفته و مســـئولان هم بی‌تفاوت از کنار تماشـــا می‌کنند.
حالا که از برگزاری این نمایشـــگاه در ســـال گذشته جلوگیری نشد، باعث شد امسال در سطح گسترده‌تری برگزار شود و به تبع آن افراد و گروه‌های دیگری هم به بهانه‌های مختلف اقدام به برگزاری نمایشگاه‌هایی کرده‌اند با بی شده تا عرصه برای انجام اقدامات غیرقانونی و برگزاری نمایشگاه‌ها در خارج از محل دائمی نمایشگاه‌ها باز شود.
حالا گروه قبلی فرهنگ‌سازی و گروه بعدی اشـــتغالزایی را بهانه کرده و اگر مســـئولان با هم هماهنگ نباشـــند و جلوی اقدامات این‌چنینی را نگیرنـــد پس از اینها برگزاری نمایشگاه در فضای غیر از نمایشگاه باب و تضییع حقوق بسیاری از افراد جامعه را در پی خواهد داشت و این یعنی فرهنگ‌سازی برای اقدامات مختلف این‌چنینی و گسترده شـــدن آن در جامعه. اگر از الان جلوی باب شـــدن این حرکت گرفته نشود سال‌ها بعد هزینه‌های گزافی باید پرداخت شود.

وعده

■ تا یک ســـال آینده، تجهیزات بیمارســـتان‌های همدان مدرن و پیشرفته می‌شود
(رئیس دانشگاه علوم‌پزشکی استان همدان؛ فارس ۹۴/۰۶/۲۹)

یادداشت

مسئولان برای حفظ منابع آب هم‌قسم نیستند

» مهدی ناصرنژاد

در این واپســـین روزهای تابســـتانی و در شـــرایطی کـــه باران‌های زودهنگام و سیل‌آسا در حدود نیمی از کشور موجب ویرانی و تخریب مزارع و مرگ تعدادی از هموطنان می‌شـــود، در اســـتان همدان اما فقط آســـمان‌غرمبه‌های پرسروصدا اســـت که در نقاطی رگبار زودگذر به راه می‌اندازد و البته که خوشبختانه دیگر هیچ.
بدون شـــک این آسمان‌غرمبه‌ها و رعدوبرق‌های به اصطلاح بی‌بخار هم ادامه همان هوای سراسر ابری سال آبی گذشته است که می‌آمد و آسمان اغلب اســـتان را می‌پوشاند و آخر سر هم بدون هیچ ثمری استان را دور می‌زد و می‌رفت. چه خوب که هر فصلی به شکل و حال خودش باشد و ابر و باد و مه و خورشـــید و فلک هم به‌هنـــگام و بجا ببارد و بوزد و بدرخشد و بتابد و بچرخد؛ نه اینکه چون سیل و طوفان و حادثه آرام و قرار و گذر ایام را براند و بریزاند و بپاشد.
خلاصه اینکه بعد از ماه‌ها خشکســـالی همین نیمچه رگبارهایی که در نقاطی از همدان را گرفت، زحمات یکســـاله بســـیاری از کشاورزان و باغداران را خراب کرد و این آســـیب و زیان بیشتر متوجه تاکستان‌های اســـتان بود که خوشه‌های زرین و درشـــت انگور را لمس کرد و از کار انداخت.
برخی پیش‌بینی‌های ســـازمان هواشناسی حاکی از بارندگی‌های مناسب در ســـال آبی آینده بخصوص در فصل پاییز می‌باشـــد. البته کارشناسان هواشناسی این هشدار را نیز داده‌اند که بارندگی‌های فصل جاری هرگز منجر به جبران کم‌آبی‌های گذشـــته نمی‌شود و داستان بحران کمبود آب همچنان ادامه‌دار خواهد بود. اما ســـؤال اینجاست که چنین هشدارهای عالمانه برای کیســـت؟! آیا مردم هستند که محکوم به رعایت و عمل به چنین هشدارها می‌باشند و یا مسئولان و دست‌اندرکاران مربوطه نیز از این هشدارها سهم اصلی را می‌برند؟
بهترین شـــکل ممکن در این ارتباط یکدلی و همراهی مردم با مسئولان برای اســـتفاده خداپســـندانه از منابع طبیعی و ملی و حفظ اینگونه منابع است. یکی از شهروندان همدانی گلایه داشت که از رسانه ملی به مردم توصیه می‌شـــود حتی در موقع مسواک زدن هم صرفه‌جویی در مصرف آب را رعایت کنید، در حالی که مسواک زدن برای سلامتی انسان است و مگر با رعایت این توصیه چقدر آب صرفه‌جویی خواهد شد. در حالی که سهم بیشتر و مهم منابع آب کشور با استفاده‌های غیراصولی در بخش‌های کشاورزی و صنعت هدر می‌رود. نظر این شهروند نکته‌سنج از جنبه‌های متعدد صحیح است ولیکن به این نکته نیز باید توجه داشت که از قطره قطره‌ها دریا پدید می‌آید.
با این حال هنوز در موضوع نوشتار خود به نکته اصلی اشاره نکرده‌ایم، اینکه مردم باید رعایت کنند، مسئولان باید رعایت کنند. مردم با مسئولان باید در حفظ منابع ملی ســـهیم و همراه باشـــند اما هزار افســـوس که مسئولان با مسئولان همراهی و اشتراک مساعی ندارند و در این بستر اگر تک‌روی‌های دلســـوزانه‌ای هم باشد به مصداق همان یک دست بی‌صدا خواهد بود که صدایش به جایی نخواهد رسید.
اگر قرار باشد هر سازمان و هر دستگاه اجرایی در امر صرفه‌جویی مصرف آب و معرفـــی راهکارهای علمی برای کاهـــش مصرف در بخش‌های کشاورزی، صنعت و شـــرب تابع مقررات و بخشنامه‌های داخلی خود باشند که هیچ راهی به جایی ختم نخواهد شد.
برای حل مشکل کم‌آبی تمام سرمایه‌ها، منابع و برنامه‌ها باید در یک ستاد متشکل و منسجم شـــده و فعالیت خود را تنها به فصل تابستان محدود نساخته و به تمام روزهای سال بسط داده شود.
کار بحران کمبود آب و لزوم چاره‌جویی در این مهم درســـت به جایی رســـیده است که باید سیره آن مور پرتلاش و زحمتکش را سرلوحه کار خودمان قرار دهیم. آن موجود ضعیف در بهار و تابستان فکر ذخیره‌سازی و مصرف زمســـتان است و انسان باید پاییز و زمستان آب را نگه دارد و ذخیره سازد تا در فصل کم‌آبی و خشک تابستان به چه کنم، چه کنم نیفتد.

اعزام ۸۰۰ نفر از مددجویان کمیته امداد به مشهد

۸۰۰ نفر از مددجویان زیر پوشش کمیته امداد استان همدان به مشهد مقدس اعزام شده‌اند.
قائم‌مقام کمیته امداد استان همدان با اعلام این خبر به فارس اظهار کرد: از ابتدای امســـال تاکنون ۸۰۰ نفر از مددجویان زیر پوشـــش کمیتـــه امداد در قالب حج فقرا با هزینـــه‌ای بالغ بر یک میلیارد و ٦۰۰ میلیـــون ریال با کمک خیران و نیکوکاران به مشـــهد مقدس اعزام شده‌اند.
علی نامدار افزود: معتقدیم برگزاری این اردوهای زیارتی موجب ایجاد شـــور و نشـــاط معنوی و شـــادابی گروهی برای این افراد می‌شود.
به گفته قائم‌مقـــام کمیته امداد امام خمینی اســـتان همدان، ایجاد همگرایی و جمع‌گرایی، جامعه‌پذیـــری، تقویت باورهای دینی و ولایت‌پذیـــری از دیگر ثمرات این ســـفرهای زیارتی محســـوب می‌شود. وی بیان کرد: این تعداد از اعزام‌شدگان در قالب گروه‌های دانشجویان ممتاز علمی، فعالان کانون‌های تابستانی، دانش‌آموزان و زنان سرپرست خانوار هستند که با کمک و همکاری خیران استان به اردوی مشهد مقدس اعزام شده‌اند.

الووو پیام

ایمیل ——— mardomi@hamedanpayam.com
پیامک ——— ۱۰۰۰۶۰۶۶
تلفن و پیام‌گیر ——— ۳۸۲۷۹۰۴۰ - ۰۸۱

مخاطبان فرهیخته و گرامی ستون الو پیام از این پس می توانند در فصل جدید از پردازش نظراتشان در روزنامه به عنوان خبرنگار به ارسال اخبارشفاهی ، مشاهدات و تصاویر جالب توجه و نکته دار از سطح شهر و ارسال نکته نظرات به شکل نامه اقدام کنند. این مشارکت می تواند روزنامه را بیشتر به سمت مطالب دلخواه و مورد پسند مخاطبان راهنمایی کند.
خوانندگان گرامی می توانند با کانالهای ارتباطی روزنامه با ستون الو پیام ارتباط بر قرار کرده و نظرات و مشاهدات و تصاویر خود را در اختیار ما قرار دهند.

از مریانج تماس می‌گیرم. شب‌ها در مریانج آژانس‌ها پاسخگو نیستند و سرویس نمی‌دهند. مگر آژانس فقط برای روز مجوز فعالیت گرفته که شب‌ها را تعطیل کرده یا جواب نمی‌دهند؟
یک شهروند از مریانج

این بیمه آتش‌سوزی مراتع و اراضی را در استان داریم. نمی‌دانم چرا کاری برای جلوگیری از آن نمی‌شـــود. حیدره که چند وقتی است از باغ‌ها ساخت‌وساز می‌شود و هیچ بعید نیست که آتش‌سوزی‌ها هم برای تبدیل وضعیت زمین‌ها باشد. لطفاً مسئولان رسیدگی کنند.
Afra***@gmail.com

حالا که ایران‌خودرو و ســـایپا با رکود و فروش کم روبه‌رو هستند موقعیت خوبی است که تاکسی‌های فرسوده را با ماشین‌های در انبار مانده تعویض کنند. با این کار هم ناوگان تاکسیرانی نوسازی می‌شود و هم تغییری در بازار خودروســـازان انجام می‌شود که ما رانندگان تاکسی هم در همدان می‌توانیم از آن بهره بگیریم.
با تشکر- یک راننده تاکسی از همدان

مسیر امامزاده کوه به عنوان یکی از جاده‌های گردشگری باید مرمت و اصلاح شود. این جاده نیاز به پاکسازی و رسیدگی دارد و اطراف آن هم باید مناظری کار شود که بیشتر جذب مسافر کنند.
۰۹۳٦***۷۸۵۳

حالا که رو به سردی و پاییز می‌رویم اداره آب موضوع صرفه‌جویی و فرهنگســـازی را رها نکند تا دوباره تابستان دیگر دست به دامان مردم بشـــود. از الان باید فکر گرمای سال بعد را کرد تا قطعی‌های مکرر و چند ساعته گریبان‌گیر مردم نشود. آپارتمان‌های چند طبقه دیگر نمی‌شود سکونت کرد. طبقات بالا اصلاً آب ندارند و باید برای شستشو منتظر ساعات شبانه بمانند.
قلیایی از همدان

خبـر

آغاز به کار هشتمین اجلاس توسعه شهری اوراسیا در همدان

شـــهردار همدان با بیان اینکه هشـــتمین اجلاس بین‌المللی سیاســـت‌گذاری رشـــد و توسعه شـــهری در حوزه اوراسیا از روز یکشـــنبه در همدان آغاز به کار کرد، گفت: سند راهبردی باز زنده‌ســـازی بافـــت تاریخی همدان در اجـــلاس بین‌المللی سیاســـت‌گذاری رشد و توسعه شهری در حوزه اوراسیا تدوین می‌شود.
به گزارش ایسنا سید مصطفی رســـولی در جمع خبرنگاران، اظهار کرد: اجلاس ۲۰۱۵ با ورود تیم‌های علمی آغاز شـــده و تا ۸ مهر در دو بخش کارگاه تخصصـــی همدان و کنفرانس بین‌المللی تهران در شهر همدان و شهر تهران ادامه دارد.
وی افزود: تاریخ برگزاری کارگاه تخصصی همدان از ۲۹ شهریورماه تا ۷ مهر خواهد بود و در هشت مهرماه جمع‌بندی مباحث و نتایج با حضور اساتید داخلی و خارجی در همدان برگزار می‌شود.
رســـولی با اشاره به اینکه این کنفرانس ۱۰ و ۱۱ مهرماه در دانشگاه علم و صنعت ایران برگزار می‌شود، ادامه داد: در این کنفرانس علاوه بر سخنرانی‌های علمی و کارگاه‌های تخصصی، ارائه مقالات شفاهی و پوستر نیز خواهیم داشت.
شـــهردار همـــدان اظهار کـــرد: مدیریت شـــهری بـــرای حفظ و باززنده‌ســـازی بافت تاریخی همدان نیازمند راهکارهایی اســـت که با توجه به حضور اســـاتید و کارشناســـان در این اجلاس می‌توان سند راهبردی برای باززنده‌ســـازی بافت تاریخی همدان را در این همایش تدوین کرد.
به گفته رسولی، فهم و شناخت شهرهای تاریخی، حفاظت، مرمت و احیای بناها و بافت‌های تاریخی، حفاظت از طریق ابزارهای سیاسی و قانونی و اجتماعی، پدیده مهاجرت و حفاظت از شهرهای تاریخی و توســـعه و حفاظت در بافت‌های تاریخی برخی از محورهای این اجلاس به شمار می‌آیند.
توریسم و حفاظت و همجواری و اتحاد شهر جدید و قدیم از دیگر محورهای مهم هشـــتمین اجلاس بین‌المللی سیاست‌گذاری رشد و توســـعه شهری در حوزه اوراسیاست که شهردار همدان به آن اشاره کرد و باید به درستی به آنها پرداخته شود.
وی با بیان اینکه یک گـــروه ژاپنی میهمان این اجلاس بوده و توان سرمایه‌گذاری در شهر همدان را دارد، عنوان کرد: باید اقدامات لازم برای جذب سرمایه و استفاده از وجود این سرمایه‌گذاران در استان همدان انجام شود.

پیام تاریخ، تمدن و فرهنگ مادستان
The Message Of Madestan's History & Civilization & Culture
روزنامه همدان پیام
۴
دوشنبه ● ۳۰ شهریورماه ۱۳۹۴ ● شماره ۲۴۵۴
ایران و جهان
siasat@hamedanpayam.com

دولت

هزارو ۸۰۰ میلیارد هزینه انتخابات

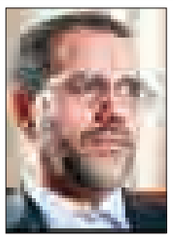

سخنگوی وزارت کشور با اشاره به هزینه برآورد شده برای برگزاری انتخابات آتی مجلس گفت: انتخابات مجلس دهم در اسفندماه سالجاری بین هزار و ۷۰۰ تا هزار و ۸۰۰ میلیارد ریال هزینه خواهد داشت. به گزارش ایرنا حسنعلی امیری افزود: بودجه پیش‌بینی شده برای برگزاری انتخابات دهمین دوره مجلس شورای اسلامی تأمین شده است.
وی با بیان اینکه مصوبه دولت بر آن است که این انتخابات به صورت الکترونیکی انجام شود تصریح کرد: برای کلان‌شهرها و برخی شهرستان‌ها زمینه برگزاری انتخابات الکترونیکی مهیا شده است.

سیاست خارجی

واکنش ایران به ادعاهای مقام آمریکایی

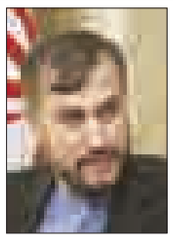

معاون عربی و آفریقای وزارت امور خارجه گفت: به دوستان اماراتی توصیه می‌کنیم رویکرد برادری و همسایگی را جایگزین اتهامات بی‌اساس علیه ایران کنند.به گزارش ایرنا، حسین امیرعبداللهیان این مطلب را در واکنش به اظهارات چند روز اخیر «مارک تونر» سخنگوی وزارت امور خارجه آمریکا بیان کرد که گفته بود «امارات و آمریکا بر لزوم ادامه همکاری برای مقابله با رفتارهای بی‌ثبات‌کننده ایران توافق دارند.»
وی این ادعاهای مقام آمریکایی را مداخله‌گرایانه، فرافکنانه و غیرواقعی دانست و تأکید کرد که جمهوری اسلامی ایران ثابت کرده با سازنده‌ترین نیت‌ها در قبال منطقه رفتار می‌کند.

خبر

دیدار جانبازان با رهبرمعظم انقلاب اسلامی

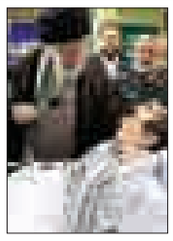

جمعی از جانبازان و خانواده‌های آنان با حضور در حسینیه امام خمینی با رهبر انقلاب دیدار کردند.
به گزارش ایسنا، حضرت آیت‌ا... خامنه‌ای در دیدار جانبازان قطع نخاعی و بالای ۷۰ درصد تصریح کردند: شما جانبازان همین حالا در حال مبارزه‌اید و با جانبازی‌تان دارید جهاد می‌کنید.
ایشان با بیان اینکه نفس وجود شما یک مبارزه و بیان و تبلیغ است، افزودند: نگاه به شما نشان‌دهنده جنایات آن قدرت‌هایی است که از رژیم صدام حمایت کردند. حضور شما مبین حقایق تاریخی، معرفتی، سیاسی و بین‌المللی است.

خبر

روحانی ۲ مهر به نیویورک می‌رود

دفاع از چهره اسلام در سازمان ملل

رئیس‌جمهور به منظور شرکت در هفتادمین اجلاس مجمع عمومی سازمان ملل، بزودی عازم نیویورک خواهد شد.
به گزارش مهر، حجت‌الاسلام حسن روحانی رئیس‌جمهور، به منظور شرکت در هفتادمین اجلاس مجمع عمومی سازمان ملل پنجشنبه ۲ مهرماه عازم نیویورک خواهد شد.
رئیس‌جمهور در این سفر علاوه بر سخنرانی در مجمع عمومی سازمان ملل متحد و تبیین نظرات ملت ایران درباره مهمترین مسائل بین‌المللی، دیدارهایی با رؤسا و مقامات سایر کشورها خواهد داشت.
همچنین دیدار با ایرانیان مقیم آمریکا و گفت‌وگو با شبکه‌های مختلف تلویزیونی از دیگر برنامه‌های روحانی در این سفر است.
این سفر، سومین حضور روحانی در قامت رئیس‌جمهور ایران در سازمان ملل است. وی در نخستین حضور طرح «جهان علیه خشونت و افراطی‌گری» را ارائه داد که این طرح با اکثریت آرا به تصویب رسید.
مجید انصاری معاون پارلمانی رئیس‌جمهور در مراسم ختم پدر شهیدان جهان آرا، با اشاره به سومین سفر رئیس‌جمهور به نیویورک گفت: روحانی آماده می‌شود سومین سفر خود به سازمان ملل را انجام دهد و به نمایندگی از مردم ایران و رزمندگان دفاع مقدس از چهره اسلام دفاع کند.
وی تصریح کرد: در سال‌های گذشته روحانی طرح جهان عاری از خشونت را مطرح کرد که مورد استقبال جهانیان قرار گرفت و امروز جهانیان آماده شنیدن پیام صلح‌آمیز مبتنی بر حقوق متقابل هستند.

هیأتی از مجمع تشخیص مصلحت نظام به چین سفر می‌کند

همدان‌پیام: معاون اطلاع‌رسانی، پژوهش و امور بین‌الملل دبیرخانه مجمع تشخیص مصلحت نظام گفت: هیأتی عالی‌رتبه از این نهاد به ریاست غلامعلی حداد عادل به دعوت دولت چین عازم پکن می‌شود.
علی رضایی در گفت‌وگو با ایرنا افزود: در این سفر تعدادی از دبیران کمیسیون‌های تخصصی، اعضا و مسئولان مجمع تشخیص مصلحت نظام و برخی مسئولان وزارت امور خارجه حضور دارند.
وی ادامه داد: هیأت اعزامی از مجمع تشخیص مصلحت نظام در این سفر یک هفته‌ای با برخی مقامات سیاسی چین دیدار و در موضوعات فی مابین بحث و تبادل نظر می‌کنند.
معاون اطلاع‌رسانی، پژوهش و امور بین‌الملل دبیرخانه مجمع تشخیص مصلحت نظام یادآور شد: این هیأت علاوه بر بازدید از مراکز اقتصادی، صنعتی و فرهنگی پکن با مسئولان و فعالان اقتصادی چین در زمینه مناسبات اقتصادی و همکاری‌های مشترک رایزنی می‌کنند.

رئیس‌جمهوری در دیدار آمانو:

آژانس اتمی در اجرای برجام نقش ویژه خواهد داشت

رئیس‌جمهور با اشاره به همکاری گسترده جمهوری اسلامی ایران با آژانس بین‌المللی انرژی اتمی، گفت: همه ما به دنبال یک هدف جهانی هستیم و آن «استقرار صلح، امنیت و اعتماد ملت‌ها و کشورها به یکدیگر» است.
به گزارش ایسنا، حجت‌الاسلام والمسلمین حسن روحانی در دیدار «یوکیو آمانو» مدیرکل آژانس بین‌المللی انرژی اتمی، وظایف این آژانس را مهم و پیچیده در عرصه فنی، حقوقی و سیاسی توصیف و اظهار کرد: ما علاقمند هستیم افکار عمومی جهان به آژانس بین‌المللی انرژی اتمی اعتماد نمایند، زیرا اعتماد به این نهاد مهم به مردم جهان آرامش می‌دهد.
وی با بیان اینکه جمهوری اسلامی ایران در ۱۲ سال گذشته روابط گسترده‌ای با آژانس بین‌المللی انرژی اتمی داشته و همواره تلاش کرده این مناسبات، خوب، منظم و قانونی باشد،گفت: توقع ما از آژانس بیش از آن چیزی نیست که در اساسنامه آن آمده است و ما به دنبال خواسته‌ای بیش از قرارداد پادمان فی‌مابین ایران و آژانس نیستیم.
رئیس شورای عالی امنیت ملی، افزود: آژانس بین‌المللی انرژی اتمی از یک طرف بر فعالیت هسته‌ای کشورها نظارت می‌کند تا انحرافی در مسیر برنامه‌های صلح‌آمیز آنها ایجاد نشود و از طرف دیگر تلاش می‌کند تا کشورها از فناوری‌های پیشرفته صلح‌آمیز در عرصه هسته‌ای بهره‌مند شوند و ما امیدواریم این نهاد با انجام وظایف خود، حرکتش را در ماه‌های آینده در زمینه کمک به پیشرفت علمی کشورها از جمله ایران افزایش دهد.
روحانی با تأکید بر اینکه جمهوری اسلامی ایران به لحاظ اعتقادات دینی و مذهبی و در چارچوب دکترین نظامی خود هرگز در پی دستیابی به هیچ یک از سلاح‌های کشتار جمعی نبوده و نخواهد بود، گفت: خوشبختانه حقانیت فعالیت‌های صلح‌آمیز هسته‌ای ایران در طول سالیان گذشته و نظارت‌ها و بازرسی‌های سرزده آژانس بین‌المللی انرژی اتمی، اثبات و بر این نکته تأکید شده است که ایران هرگز انحرافی از برنامه صلح‌آمیز خود نداشته است.
رئیس شورای عالی امنیت ملی با اشاره به مذاکرات خوب ایران با کشورهای ۱+۵، از همه این کشورها به خاطر به کارگیری تمام توان خود در طول دو سال مذاکرات که منجر به یک توافق مهم و تاریخی شد، قدردانی و خاطرنشان کرد: آژانس بین‌المللی انرژی اتمی در اجرای توافق نقش مؤثری خواهد داشت.
رئیس‌جمهوری با ابراز خرسندی از اینکه ایران در مذاکرات با ۱+۵ در نهایت در زمینه مطالعات ادعایی به یک مدالیته برای توافق دست یافت و سندی نیز میان آژانس بین‌المللی انرژی اتمی و سازمان انرژی اتمی ایران امضا شد، نحوه همکاری دستگاه‌های مربوط در ایران با آژانس به منظور حل برخی مسائل باقی‌مانده را ارزشمند دانست و گفت: ما در اجرای برجام به طور داوطلبانه پروتکل الحاقی را اجرا می‌کنیم و امیدواریم شما نیز منصفانه بر اجرای توافق برجام نظارت داشته باشید.
«یوکیو آمانو» مدیرکل آژانس بین‌المللی انرژی اتمی نیز در این دیدار، رفت‌وآمد و مذاکرات در خصوص توافق وین و نحوه اجرای برجام را مهم ارزیابی کرد و گفت: آژانس علاقمند است تا همه مسائل را در چارچوب گفت‌وگو و مذاکرات به نتیجه برساند.
مدیرکل آژانس بین‌المللی انرژی اتمی با ابراز خرسندی از گسترش همکاری میان ایران و آژانس پس از انتخاب روحانی به رئیس جمهوری ایران و انجام توافق برجام و امضای نقشه راه میان ایران و آژانس پس از دیدار اخیر با رئیس جمهوری کشورمان اظهار کرد: آژانس به دنبال شفاف‌سازی در مسائل و اجرای وظایف محوله است که می‌تواند پایه‌های خوبی برای همکاری بلندمدت باشد.
وی با قدردانی از ترتیبات فراهم شده در جریان این سفر برای انجام مأموریت‌های آژانس اظهار امیدواری کرد، گزارش کارشناسان آژانس در زمینه PDM هرچه سریع‌تر در چارچوب برجام، پس از توافق با اعضای کشورهای مذاکره‌کننده در شورای حکام ارائه شود.
آمانو تأکید کرد: آژانس بین‌المللی انرژی اتمی حرکت گام به گام، منظم و رو به جلویی در بررسی برنامه‌های مرتبط با ایران در نظر گرفته است و تلاش می‌کند، با بی‌طرفی و تأکید بر حقایق گزارش خود را منعکس کند.

در نشست خبری با همتای هلندی؛

ظریف:آمریکا پس ازبرجام بی اعتمادی ملت و دولت ایران را جبران نکرد

وزیر امور خارجه کشورمان با بیان اینکه ملت و دولت ایران نسبت به آمریکا بی‌اعتماد است گفت: متأسفانه پس از برجام با صحبت‌هایی که مقامات آمریکایی داشته‌اند کمکی به بازگرداندن اعتماد از دست رفته نکرده‌اند.
به گزارش مهر محمدجواد ظریف وزیر امور خارجه کشورمان با برت کوئن داس وزیر خارجه هلند دیدار کرد و سپس وزرای خارجه دو کشور در نشست خبری مشترک به سوال خبرنگاران پاسخ دادند.
محمد جواد ظریف در ابتدای این نشست خبری با بیان اینکه وزیر خارجه هلند بعد از ۱۴ سال به ایران سفر کرده است گفت: وی ۱۴ سال پیش به عنوان رئیس مجلس به ایران سفر کرده بود.
وی افزود: ٦ ماه اول سال آینده هلند ریاست اتحادیه اروپا را برعهده خواهد داشت لذا با اجرای برجام مسئولیت سنگینی برای اطمینان از حسن تعهدات متقابل بر عهده اتحادیه اروپا خواهد بود که هلند به عنوان رئیس اتحادیه این نقش را برعهده خواهد داشت.
وزیر خارجه کشورمان با اشاره به رابطه ایران و هلند ادامه داد: رابطه سیاسی و اقتصادی میان دو کشور از گذشته وجود داشته اما به خاطر شرایط بد گذشته این روابط کاهش یافته بود ولی امروز این امکان فراهم است که روابط میان دو کشور به روال گذشته برگردد.
ظریف همکاری در زمینه نفت و گاز را از جمله موضوعات سنتی رابطه میان دو کشور نام برد و گفت: هلند در مدیریت منابع آبی و کشاورزی پیشرفت هایی داشته است که می‌تواند همکاری دو کشور در این حوزه‌ها نیز صورت گیرد. وی با بیان اینکه در دیدار با وزیر خارجه هلند توافق کردیم که تعاملات دو کشور در زمینه‌های سیاسی گسترش یابد گفت: همچنین دو طرف در همکاری در زمینه مبارزه مواد مخدر نیز ابراز علاقه کردند و همچنین در مورد موضوعات منطقه‌ای نیز تبادل نظر خواهیم داشت.
رئیس دستگاه دیپلماسی کشورمان با بیان اینکه روابط ایران و هلند یک روابط تاریخی است گفت: این روابط در برهه‌هایی دچار مشکلاتی شده که یکی از دلایل آن فشار ایالت متحده آمریکا و اعمال تحریم‌های فرامرزی توسط این کشور بوده است.
وزیر امور خارجه کشورمان تصریح کرد: ما آمادگی داریم با شرکای خود در اتحادیه اروپا در حوزه‌های مختلف سیاسی و فرهنگی همکاری و همراهی داشته باشیم. موضوعات منطقه‌ای و بین‌المللی نیز می‌تواند زمینه خوبی برای همکاری میان دو کشور و همچنین دیگر کشورهای اروپایی از جمله فرانسه باشد.
همچنین ظریف در پاسخ به سؤال خبرنگار پرس تی وی مبنی بر اینکه هیأت‌های مختلفی در حال سفر به ایران هستند ملت ایران در چه زمانی نتایج این سفرها را مشاهده خواهد کرد گفت: بعد از توافق ملاحظه کردیم که شاهد حضور گسترده بنگاه‌های اقتصادی در ایران بودیم لذا باید از دو منظر برجام را نگاه کنیم.
وی با بیان اینکه کمتر کسی به توقف تحریم‌ها توجه دارد گفت: مسیر رو به افزایشی که تحریم‌ها در طول چهار سال گذشته داشته است از سال ۹۲ متوقف شد و از این به بعد هم با اجرایی شدن توافق باید آثار مثبت به تدریج خود را نشان دهد.
وزیر امور خارجه کشورمان با بیان اینکه اجرا کردن درست توافق خود بهترین ضمانت اجرا برای ادامه حیات توافق است گفت: به این توافق باید به عنوان دستاورد دیپلماسی نگاه شود و نه یک معامله.
ظریف خاطرنشان کرد: اگر به توافق به عنوان یک دستاورد دیپلماسی نگاه شود با اقدامات مثبت زمینه برای اجرای توافق فراهم می‌شود و همچنین این توافق به عنوان نمونه‌ای برای سایر کشورها تلقی خواهد شد.

خبر

احمدی‌نژاد در هر موضوعی احساس تکلیف کند وارد می‌شود

مشاور رسانه‌ای رئیس دولت نهم و دهم گفت: احمدی‌نژاد برنامه‌ای برای حضور در انتخابات مجلس دهم ندارد.
به گزارش ایسنا، علی‌اکبر جوانفکر در جمع خبرنگاران با اشاره به اینکه احمدی‌نژاد فعلاً برنامه‌ای برای انتخابات ندارد، اظهار کرد: اما اگر وی در هر موضوعی احساس تکلیف کند وارد آن حوزه می‌شود.
وی همچنین گفت: در حال حاضر احمدی‌نژاد در جهت تبیین گفتمان امام(ره) و انقلاب تلاش می‌کند و مسأله دیگری برای وی در اولویت نیست.
جوانفکر در پایان افزود: جلسات ولنجک و جنت‌آباد درباره موضوعات مختلف همچنان برگزار می‌شود.

درخواست‌های مردم برای ورود بزرگان اصلاحات به خبرگان تأثیر گذاشته است

درخواست‌های مردم برای ورود سید حسن خمینی و بزرگان اصلاحات به خبرگان تأثیر گذاشته است.
فیض‌ا... عرب‌سرخی در گفت‌وگو با ایلنا، درباره وضعیت اصلاح‌طلبان برای انتخابات مجلس خبرگان گفت: در مجلس تعداد نامزدها بیشتر است اما در انتخابات خبرگان به خاطر محدودیت‌ها تعداد نامزدها کمتر است با این حال احزاب و شخصیت‌های اصلاح‌طلب فعالیت خود را شروع کرده‌اند.
عرب‌سرخی در پاسخ به سؤالی درباره احتمال نامزدی سید حسن خمینی و برخی دیگر از روحانیون تأثیرگذار در انتخابات خبرگان گفت: اگر به مصاحبه‌های این افراد مراجعه کنید، متوجه می‌شوید که پیش از این مسأله نامزدی به شدت تکذیب می‌شد، اما در حال حاضر این افراد در سخنرانی‌های عمومی مسأله نامزدی را تکذیب نمی‌کنند و این یعنی درخواست‌ها تأثیر خود را گذاشته است. با این حال باید منتظر نوع رفتار نهادهای نظارتی باشیم.

تعامل اصلاح‌طلبان با شورای نگهبان ادامه می‌یابد

دبیرکل انجمن اسلامی مدرسین دانشگاه‌ها گفت: در جلسه ای با اعضای شورای نگهبان تأکید کرده‌ایم که دنبال ایجاد یک مجلس معتدل هستیم.
حجت‌الاسلام والمسلمین رهامی در گفت‌وگو با ایسنا، با اشاره به جلسات اصلاح طلبان با اعضای شورای نگهبان و آیت‌ا... یزدی اظهار کرد: ما این جلسات را ادامه می‌دهیم و بنا داریم با سایر فقها و حقوقدانان شورای نگهبان هم جلسه داشته باشیم.
وی با تأکید بر تأثیرگذاری این جلسات افزود: ما در یک فضای آرام و بدون حاشیه، نقطه نظرات و دغدغه‌های خود را با اعضای شورای نگهبان در میان گذاشته و از نگرانی‌های آنها نیز با خبر می‌شویم. اعضای شورای نگهبان این نگرانی را دارند که افراطی‌ها وارد مجلس بعدی شوند. ما تلاش می‌کنیم در این جلسات این نگرانی آنها را رفع کنیم، زیرا ما به دنبال استفاده از نیروهای معتدل بوده و خواهان تشکیل یک مجلس معتدل هستیم. این دیدارها می‌تواند در رفع نگرانی‌های هر دو طرف مؤثر باشد. اعضای شورای نگهبان نیز نظر مساعدی نسبت به این جلسات دارند.
این فعال سیاسی همچنین خاطر نشان کرد: ما تلاش می‌کنیم با سایر نیروهای معتدل و صاحب نظر که می‌توانند موجب ایجاد تعامل بهتر اصلاح‌طلبان با شورای نگهبان شوند، نیز جلسه و تعامل داشته باشیم.
به گفته وی انجمن اسلامی مدرسین دانشگاه‌ها در تلاش است که اساتید با سابقه و با صلاحیت مهمی که به اعتدال و میانه‌روی شهرت دارند را به صحنه انتخابات وارد کند.
رئیس کمیته انتخابات شورای هماهنگی جبهه اصلاحات درباره فعالیت انتخاباتی اصلاح طلبان نیز گفت: ما دنبال ایجاد تعامل و یکدستی میان همه نیروهای اصلاح‌طلب هستیم و سعی می‌کنیم با مجموعه زیر نظر آقای خاتمی و عارف و سایر اصلاح‌طلبان به تعامل برسیم به‌گونه‌ای که به خروجی واحدی برسیم. ما در حال حاضر در مرحله بررسی پیشنهادات برای نحوه تعامل با کمیته راهبردی اصلاحات هستیم.

مفقودی

کارت خودروی پیکان سواری به شماره پلاک ۲۲۵۲۸ب۳۸ مدل ۱۳۸۱ به شماره موتور ۱۱۱۵۸۱۷۰۰۸۹ به نام علی بحیرایی فرزند محمدابراهیم صادره از نهاوند به شماره ملی ۳۹۶۲۷۴۵۶۰۲ مفقود گردیده و از درجه اعتبار ساقط می‌باشد.

مفقودی

کارت دانشجویی امیر حمیدی فرزند علی به شماره ملی ۰۷۷۹۹۰۰۳۰۸ رشته مهندسی عمران دانشگاه بوعلی‌سینا به شماره دانشجویی ۹۲۱۳۱۶۲۰۰۲ مفقود گردیده و از درجه اعتبار ساقط می‌باشد.

آگهی موضوع ماده ۳ قانون و ماده ۱۳ آیین‌نامه قانون تعیین تکلیف وضعیت ثبتی اراضی و ساختمان‌های فاقد سند رسمی

برابر رأی شماره ۱۳۹۴۶۰۳۲۶۰۰۶۰۰۰۸۹۰ مورخه ۱۳۹۴/۰۵/۲۸ هیأت اول موضوع قانون تعیین تکلیف وضعیت ثبتی اراضی و ساختمان‌های فاقد سند رسمی مستقر در واحد ثبتی حوزه ثبت ملک ملایر تصرفات مالکانه و بلامعارض متقاضی آقای بیژن روستا فرزند عیسی به شماره شناسنامه ۲۱۲۷۱ صادره از ملایر در سه دانگ مشاع از شش دانگ اعیانی به انضمام نود و دو شعیر و پنج هشتم شعیر مشاع از ۹۶ شعیر ششدانگ عرصه یک باب خانه به مساحت ۱۸۲/۱۲ مترمربع قسمتی از پلاک ۱۹ اصلی واقع در روستای نامیله بخش چهار ملایر خریداری از مالک رسمی آقای سیفاله رستمی نامیله محرز گردیده است. لذا به منظور اطلاع عموم مراتب در دو نوبت به فاصله ۱۵ روز آگهی می‌شود، در صورتی که اشخاص نسبت به صدور سند مالکیت متقاضی اعتراضی داشته باشند می‌توانند از تاریخ انتشار اولین آگهی به مدت دو ماه اعتراض خود را به این اداره تسلیم و پس از اخذ رسید، ظرف مدت یک ماه از تاریخ تسلیم اعتراض، دادخواست خود را به مرجع قضایی تقدیم نمایند. بدیهی است در صورت انقضای مدت مذکور و عدم وصول اعتراض طبق مقررات سند مالکیت صادر خواهد شد.
تاریخ انتشار نوبت اول: ۱۳۹۴/۰۶/۳۰
تاریخ انتشار نوبت دوم: ۱۳۹۴/۰۷/۱۴
حسن قاجاریان، رئیس ثبت اسناد و املاک ملایر

آگهی مزایده

در پرونده کلاسه ۱۰۲۷/۹۴ اجرایی طی رأی صادره از شعبه ۷ محاکم حقوقی دادگستری استان همدان
محکوم له: فاطمه هدایتی‌همت
محکوم علیه: اکبر هدایتی همت
محکوم به: پرداخت ثمن معامله ۱/۸۸۶/۱۰۰/۰۰۰ و هزینه دادرسی ۸۶/۰۲۰/۰۰۰ ریال در حق محکوم له
نیم عشر دولتی: برابر قانون
لذا با توجه به اینکه محکوم علیه نسب به برائت ذمه خویش اقدامی نکرده است. این اجرا به درخواست (محکوم له) اقدام به توقیف ۶ دانگ پلاک ثبتی ۴۷۷۵ فرعی از ۱۰ اصلی مورد ثبت ۴۷۰۱۵ بخش یک ناحیه ۹۹ واقع در همدان خیابان طالقانی ابتدای خیابان گلزار پلاک ۲ عرصه ۲۵۱/۴۸ مترمربع واعیان در دو طبقه با اسکلت آجری و سقف شیروانی با ۲۷۰ مترمربع یک باب مغازه تجاری ۱۳ مترمربعی و پلاک در تعریض قرار دارد ارزش ۶ دانگ ۹/۵۰۰/۰۰۰/۰۰۰ اعلام گردیده است. و مورد فروش فقط به میزان محکوم به است لذا این اجرا به تاریخ ۱۳۹۴/۰۷/۲۹ ساعت ۹:۳۰ تا ۱۰ اقدام به برگزاری مزایده می‌نماید. مورد مزایده ۵ روز قبل از مزایده قابل مشاهده است. برنده مزایده ک سی است که بالاترین قیمت پیشنهادی را ارائه و ده درصد مبلغ پیشنهادی را فی‌المجلس واریز نماید و جهت الباقی در مهلت قانونی اقدام نموده در غیر این صورت ده درصد به نفع دولت ضبط خواهد شد.
دادورز اجرای احکام مدنی دادگستری همدان– زائری

آگهی موضوع ماده ۳ قانون و ماده ۱۳ آیین‌نامه قانون تعیین تکلیف وضعیت ثبتی اراضی و ساختمان‌های فاقد سند رسمی

برابر رأی شماره ۱۳۹۴۶۰۳۲۶۰۰۶۰۰۰۴۱۴-۱۳۹۴/۰۳/۲۴ هیأت اول موضوع قانون تعیین تکلیف وضعیت ثبتی اراضی و ساختمان‌های فاقد سند رسمی مستقر در واحد ثبتی حوزه ثبت ملک ملایر تصرفات مالکانه و بلامعارض متقاضی آقای جواد بابابیگی فرزند حیدر به شماره شناسنامه ۲۸۳ صادره از ملایر در شش دانگ یک باب کارگاه به مساحت ۲۱۰/۷۳ مترمربع قسمتی از پلاک یک اصلی اراضی دولت آباد واقع در بخش چهار ملایر خریداری از مالک رسمی آقای حیدر بابالکی محرز گردیده است. لذا به منظور اطلاع عموم مراتب در دو نوبت به فاصله ۱۵ روز آگهی می‌شود، در صورتی که اشخاص نسبت به صدور سند مالکیت متقاضی اعتراضی داشته باشند می‌توانند از تاریخ انتشار اولین آگهی به مدت دو ماه اعتراض خود را به این اداره تسلیم و پس از اخذ رسید، ظرف مدت یک ماه از تاریخ تسلیم اعتراض، دادخواست خود را به مرجع قضایی تقدیم نمایند. بدیهی است در صورت انقضای مدت مذکور و عدم وصول اعتراض طبق مقررات سند مالکیت صادر خواهد شد. (م‌الف ۳۱۸۹)
تاریخ انتشار نوبت اول: ۱۳۹۴/۰۶/۱۵
تاریخ انتشار نوبت دوم: ۱۳۹۴/۰۶/۳۰
حسن قاجاریان، رئیس ثبت اسناد و املاک ملایر

آگهی حصر وراثت

آقای حسین مهربر دارای شناسنامه شماره ۹۹۶۱ به شرح دادخواست به کلاسه ۹۴/۱۶۴ش۱۲ح از این حوزه درخواست گواهی حصر وراثت نموده و چنین توضیح داده که شادروان حاتم مهربر به شناسنامه شماره ۴۹۵۷ در تاریخ ۹۱/۱۰/۵ در اقامتگاه دائمی خود بدرود زندگی گفته ورثه آن مرحوم منحصر است به: ۱-حسین مهربر فرزند حاتم به شماره شناسنامه ۹۹۶۱ متولد ۱۳۵۰ فرزند متوفی ۲-فاطمه مهربر فرزند حاتم به شماره شناسنامه ۱۰۷۶۱ متولد ۱۳۵۲ فرزند متوفی ۳-حسن مهربر فرزند حاتم به شماره شناسنامه ۳۶۵ متولد ۱۳۶۳ فرزند متوفی ۴-معصومه شکری فرزند اصغرعلی به شماره شناسنامه ۸۹۵۱ متولد ۱۳۳۹ همسر متوفی ۵-زهرا مهربر فرزند حاتم به شماره شناسنامه ۱۰۷۶۲ متولد ۱۳۵۳ فرزند متوفی ۶-علی مهربر فرزند حاتم به شماره شناسنامه ۸۱۶ متولد ۱۳۶۵ فرزند متوفی ۷-مرضیه مهربر فرزند حاتم به شماره شناسنامه ۲۷۳ متولد ۱۳۶۱ فرزند متوفی اینک با انجام تشریفات مقدماتی درخواست مزبور را در یک نوبت آگهی می‌نماید تا هر کسی اعتراضی دارد و یا وصیتنامه از متوفی نزد او باشد از تاریخ نشر نخستین آگهی ظرف یک ماه تقدیم دارد والا گواهی صادر خواهد شد.
قاضی حوزه ۱۱۲ شورای حل اختلاف

آگهی مزایده

در پرونده کلاسه ۹۳/۲۱۷ اجرایی طی رأی صادره از شعبه ۰۲ محاکم حقوقی دادگستری استان همدان
محکوم له: مدیریت شعب بانک انصار همدان
محکوم علیه: علی و محسن بیات و خدارضا رجبی
محکوم به: ۲۲۹/۵۱۱/۷۹۳
نیم عشر دولتی: برابر قانون
لذا با توجه به اینکه محکوم علیه نسب به برائت ذمه خویش اقدامی نکرده است. این اجرا به درخواست (محکوم له) اقدام به توقیف ۶ دانگ پلاک ثبتی ۸۱۵ فرعی از ۱۵۰ اصلی مورد ثبت ۲۰۱۳۵ واقع در همدان، یک قطعه زمین آبی در اراضی دهپیاز با مساحت ۴۶۲۰ مترمربع ارزش ۶ دانگ ۱۸۰/۰۰۰/۰۰۰ اعلام گردیده است. و مورد فروش فقط به میزان محکوم به است لذا این اجرا به تاریخ ۱۳۹۴/۰۷/۲۹ ساعت ۸:۳۰ تا ۹ اقدام به برگزاری مزایده می‌نماید. مورد مزایده ۵ روز قبل از مزایده قابل مشاهده است. برنده مزایده کسی است که بالاترین قیمت پیشنهادی را ارائه و ده درصد مبلغ پیشنهادی را فی‌المجلس واریز نماید و جهت الباقی در مهلت قانونی اقدام نموده در غیر این صورت ده درصد به نفع دولت ضبط خواهد شد.
دادورز اجرای احکام مدنی دادگستری همدان– زائری

آگهی مزایده

در پرونده کلاسه ۹۴۰۲۳۳ اجرایی طی رأی صادره از شعبه ۰۳ محاکم حقوقی دادگستری استان همدان
محکوم له: معصومه اسماعیلی
محکوم علیه: عباس و اختر هر دو اسماعیلی و فاطمه طیبی
محکوم به: ریال در حق محکوم له
نیم عشر دولتی: برابر قانون
لذا با توجه به اینکه محکوم علیه نسب به برائت ذمه خویش اقدامی نکرده است. این اجرا به درخواست (محکوم له) اقدام به توقیف ۶ دانگ یک واحد آپارتمان فاقد پلاک ثبتی واقع در همدان بلوار شهید رجایی کوچه میرعقیل کوچه مهربان پلاک ۱۲ طبقه دوم یک خواب فاقد انباری و پارکینگ مساحت ۸۰ مترمربع و اعیان آپارتمان ۶۴ مترمربع با امتیازات ارزش ۶ دانگ ۶۰۰/۰۰۰/۰۰۰ اعلام گردیده است. و مورد فروش فقط به میزان محکوم به است لذا این اجرا به تاریخ ۱۳۹۴/۰۷/۱۴ ساعت ۱۰:۳۰ تا ۱۱ اقدام به برگزاری مزایده می‌نماید. مورد مزایده ۵ روز قبل از مزایده قابل مشاهده است. برنده مزایده کسی است که بالاترین قیمت پیشنهادی را ارائه و ده درصد مبلغ پیشنهادی را فی‌المجلس واریز نماید و جهت الباقی در مهلت قانونی اقدام نموده در غیر این صورت ده درصد به نفع دولت ضبط خواهد شد.
دادورز اجرای احکام مدنی دادگستری همدان– زائری

آگهی مزایده

در پرونده کلاسه ۱۴۲۰/۹۴ اجرایی طی رأی صادره از شعبه ۹ محاکم حقوقی دادگستری استان همدان
محکوم له: محمد نوروزیان
محکوم علیه: داود انصاری
محکوم به: ۱۸۶/۵۹۸/۲۸۰ ریال در حق محکوم له
نیم عشر دولتی:
لذا با توجه به اینکه محکوم علیه نسب به برائت ذمه خویش اقدامی نکرده است. این اجرا به درخواست (محکوم له) اقدام به توقیف یک دستگاه خودرو ۲۰۶ تی‌یوفایو مدل ۱۳۹۳ رنگ سفید روغنی بیمه رویت نشد لاستیک‌ها ۷۵ درصد به ارزش ۲۹۵/۰۰۰/۰۰۰ ریال اعلام گردیده است. و مورد فروش فقط به میزان محکوم به است لذا این اجرا به تاریخ ۱۳۹۴/۷/۱۲ ساعت ۱۱:۳۰ تا ۱۲ اقدام به برگزاری مزایده می‌نماید. مورد مزایده ۵ روز قبل از مزایده قابل مشاهده است. برنده مزایده کسی است که بالاترین قیمت پیشنهادی را ارائه و ده درصد مبلغ پیشنهادی را فی‌المجلس واریز نماید و جهت الباقی در مهلت قانونی اقدام نموده در غیر این صورت ده درصد به نفع دولت ضبط خواهد شد.
دادورز اجرای احکام مدنی دادگستری همدان– زائری

برابر رای شماره ۱۳۹۴۶۰۳۲۶۰۰۶۰۰۰۷۷۱- ۱۳۹۴/۵/۱۰ هیات اول موضوع قانون تعیین تکلیف وضعیت ثبتی اراضی و ساختمانهای فاقد سند رسمی مستقر در واحد ثبتی حوزه ثبت ملک ملایر تصرفات مالکانه بلامعارض متقاضی آقای ذبیح اله خانلری فرزند خداکرم به شماره شناسنامه ۴۶۹ صادره از ملایر در ششدانگ یکباب خانه به مساحت ۱۲۹/۸۰ متر مربع قسمتی از پلاک یک اصلی اراضی دولت آباد واقع در بخش چهار ملایر خریداری از مالک رسمی آقای محمد رهام محرز گردید است. لذا به منظور اطلاع عموم مراتب در دو نوبت به فاصله ۱۵ روز آگهی می شود در صورتی که اشخاص نسبت به صدور سند مالکیت متقاضی اعتراض داشته باشند میتوانند از تاریخ انتشار اولین آگهی به مدت دو ماه اعتراض خود را به این اداره تسلیم و پس از اخذ رسید، ظرف مدت یک ماه از تاریخ تسلیم اعتراض، دادخواست خود را به مراجع قضایی تقدیم نمایند. بدیهی است در صورت انقضای مدت مذکور و عدم وصول اعتراض طبق مقررات سند مالکیت صادر خواهد شد.
تاریخ انتشار نوبت اول: ۱۳۹۴/۶/۱۵
تاریخ انتشار نوبت دوم: ۱۳۹۴/۶/۳۰
حسن قاجاریان رئیس اداره ثبت اسناد و املاک شهرستان ملایر

پیام تاریخ، تمدن و فرهنگ مادستان
The Message Of Madestan's History & Civilization & Culture
روزنامه همدان پیام
۵
دوشنبه ● ۳۰ شهریورماه ۱۳۹۴ ● شماره ۲۴۵۴
گردشگری و میراث
gardesh@hamedanpayam.com

معرفی جامعه محلی ایران به جامعه جهانی

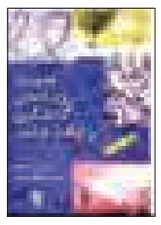

کتاب روایت‌های گردشگری" داستان من، جامعه من، آینده ما" روز گذشته در بیست و یکمین مجمع عمومی سازمان جهانی گردشگری ملل متحد(UNWTO) توزیع شد.
به گزارش مرکز روابط عمومی و اطلاع‌رسانی سازمان میراث فرهنگی، صنایع دستی و گردشگری، مدیرکل دفتر امور بین‌الملل با اعلام این خبر گفت: با رونمایی از این کتاب در بزرگترین گردهمایی فعالان بخش گردشگری در جهان، گوشه‌ای از رونق صنعت گردشگری در کشورمان و نقش آن در توسعه جوامع محلی به عنوان یکی از مهمترین شاخص‌های توسعه پایدار در اختیار حضار اعم از وزرا، مقامات ارشد کشورهای عضو و دست‌اندرکاران این صنعت قرار گرفت.

نابسامانی‌های یک نمایشگاه

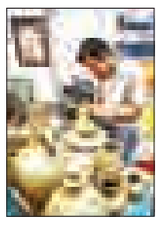

هنرمندان صنایع‌دستی که در سالن‌های ۱۰، ۱۱ و ۲۷ نمایشگاه بین‌المللی نقش‌آفرینی زنان در توسعه پایدار شرکت کرده‌اند، از نحوه برگزاری و مدیریت این نمایشگاه ناراضی هستند.
به گزارش ایسنا، دومین نمایشگاه بین‌المللی نقش‌آفرینی زنان در توسعه پایدار روز سه‌شنبه ۲۴ شهریورماه در محل دائمی نمایشگاه‌های بین‌المللی افتتاح شد و در کنار آن ۲ سالن هم به هنرمندان صنایع‌دستی و فروش محصولات‌شان اختصاص دادند. «هوشمند» که در این نمایشگاه غرفه دارد بیان می‌کند: وضعیت این نمایشگاه به شدت بی‌سروسامان است و مردم را معطل خودشان کرده‌اند. ساعت‌ها پس از افتتاح، غرفه‌بندی‌ها انجام نشده بود. وی که نساجی سنتی عرضه می‌کند، می‌گوید: برای یک غرفه ۱۲ متری ۳۶۰ هزار تومان پرداخت کرده‌ام. پنل‌هایی که در اختیار غرفه‌داران قرار داده‌اند کهنه و کثیف، سالن‌ها خالی و گرم است.

گردشگری روستایی؛ راهی برای ایجاد اشتغال در روستاها

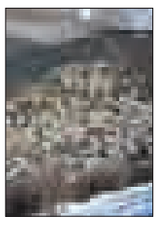

معاون فرهنگی، اجتماعی و گردشگری دبیرخانه شورای‌عالی مناطق آزاد کشور، گردشگری روستایی را یکی از راه‌های ایجاد اشتغال در مناطق روستایی کشور دانست.
به گزارش ایرنا ، حجت‌الاسلام محمدعلی زم در جلسه بررسی مشکلات روستاها که در سازمان منطقه آزاد اروند برگزار شد، گردشگری روستایی را یک شغل محوری عنوان کرد و گفت: «در صورتی که سفر به روستاها را ارزان کنیم و کاری کنیم که مردم روستاها نیز مانند مردم شمال که با ۷۰ تا ۸۰ شب مسافر گرفتن در سال، مخارج زندگی خود را تأمین می‌کنند، بتوانند هزینه‌های زندگی خود را از طریق راه‌اندازی کاشانه میهمان در روستاها تأمین کنند، می‌توانیم از این طریق روستاییان را از شهر به روستا برگردانیم.»

روز گذشته در سومین دوره از داوری نشان ملی صنایع دستی

۴۳ اثر همدان نشان مرغوبیت کالا گرفت

▪ همدان ۷۹ اثر دستی ثبت شده ملی دارد

۱۲۷ اثر از هنرمندان استان همدان در سومین دوره داوری نشان ملی صنایع دستی در روزهای اخیر به میدان رقابت رفت از این تعداد ۴۳ اثر نشان مرغوبیت کسب کرد.
معاون صنایع دستی استان همدان با یادآوری این مطلب که همدان در حال حاضر ۷۹ اثر صاحب نشان ملی دارد از اتمام سومین دوره داوری نشان ملی صنایع دستی در استان کرمانشاه خبر داد و گفت: این داوری از ۲۴ شهریورماه امسال و به مدت ۳ روز در کرمانشاه برگزار شد که در آن ٤ استان کردستان، کرمانشاه، ایلام و همدان آثار خود را برای کسب نشان ملی مرغوبیت کالای صنایع دستی ارائه دادند.
وی افزود: در این دوره از داوری نشان ملی، ۹ تن از داوران برجسته کشور حضور داشته و به داوری و ارزیابی آثار پرداختند.
معاون سازمان میراث فرهنگی، صنایع دستی و گردشگری استان همدان بیان کرد: همدان امسال نسبت به سال گذشته ۲ برابر به میزان آثار دارای نشان ملی افزود و در این دوره از داوری نشان ملی ۱۲۷ اثر از هنرمندان صنایع دستی استان همدان ، ۱۱۵ اثر از صنعتگران صنایع دستی کردستان، ۱۳۰ اثر از کرمانشاه، ۱۵ اثر از هنرمندان ایلامی ارائه شد.

آثار برتر کاندید نشان اصالت یونسکو می‌شوند

وی، از کاندید شدن، آثار دریافت‌کننده نشان ملی برای کسب نشان اصالت یونسکو خبر داد و گفت: این آثار برای کسب نشان اصالت یونسکو که در سال آینده برگزار می‌شوند کاندید خواهند شد.
قاسمی برگزاری این دوره از داوری نشان ملی را فرصتی مناسب برای معرفی آثار و تولیدات صنایع دستی استان کرمانشاه دانست وافزود: کسب نشان ملی توسط صنایع دستی، می‌تواند به عنوان نوعی استاندارد و ضمانت برای این آثار و حضورشان در بازارهای داخلی و خارجی محسوب شود.
معاون صنایع دستی استان همدان، صنایع دستی را نشانی از آداب، سنن، رسوم، اخلاقیات و نوع بینش و نگرش مردمان یک دیار و به نوعی معرف هر ملت دانست که باید بیش از پیش و برای حفظ هویت هر قوم، قبیله، شهر، استان و کشور مورد توجه قرار گیرد.

پایان داوری برترین‌های هنرهای اصیل ایرانی

داوری آثار هنرمندان در ٦ منطقه ایران برای معرفی برترین‌ها به شورای جهانی صنایع‌دستی پایان یافت همدان نیز با ۱۲۷ اثر هنری در این داوری حاضر شد.
مرضیه ترکمانیان یکی از داوران نشان ملی صنایع‌دستی در این زمینه گفت: سنگ بنای برنامه‌ای تحت نشان بین‌المللی مُهر اصالت از سال ۲۰۰۱ گذاشته شد که مجری آن یونسکو بود و آثاری از کشورهای عضو شورای جهانی صنایع دستی ارسال و بر اساس معیارهایی که تعریف شده مورد ارزیابی قرار می‌گرفت و نشانی تحت عنوان مرغوبیت دریافت می‌کردند. البته ۲ سال است که این برنامه از یونسکو به شورای جهانی صنایع دستی محول شده است. پس از چند دوره فکر کردیم اگر قرار است این نشان بین‌المللی به آثار صنایع دستی ایران تعلق بگیرد، در ابتدا یک برنامه ملی برای آن داشته باشیم.
این داور افزود: بنابراین آثاری که طبق معیارها و شاخص‌های شورای جهانی صنایع دستی مورد ارزیابی قرار گرفته‌اند برای شورای جهانی ارسال می‌شوند و پس از آنکه در آنجا هم مورد ارزیابی قرار گرفتند و آثاری که واجد شرایط باشند نشان بین‌المللی مهر اصالت را دریافت می‌کنند.
برنامه نشان بین‌المللی هر ۲ سال یکبار برگزار می‌شود. برنامه داوری نشان ملی هم پیش از این ۲ سال یکبار برگزار می‌شد اما از امسال تصمیم گرفتیم که این برنامه هر سال برگزار شود. وی با بیان اینکه می‌خواهیم با این کار اعتبار نشان ملی را بالا ببریم، گفت: امسال نخستین نشست داوری در غرب ایران برگزار شده که صنایع دستی استان‌هایی مانند همدان، ایلام، کردستان و کرمانشاه مورد ارزیابی قرار می‌گیرد. تاکنون حدود ٤۰۰ اثر ارسال شده و پس از ارزیابی این منطقه به سراغ ٦ منطقه دیگر می‌رویم.

ارزیابی صنایع‌دستی استان‌ها هر ماه در یک منطقه

ترکمانیان با بیان اینکه منطقه بعدی اصفهان و شهرهای مرکزی ایران هستند، بیان کرد: تا بهمن‌ماه، هر ماه به یک منطقه از ایران می‌رویم و آثار صنایع‌دستی استان‌های آن منطقه را مورد ارزیابی قرار می‌دهیم.
خوشبختانه امسال کیفیت آثار بسیار خوب است و آثاری که آنها را ارزیابی می‌کنیم در مقایسه با سال گذشته در حد مطلوبی هستند و هنرمندان نیز از این موضوع استقبال می‌کنند. ما همه آثاری که به دستمان رسیده را مستندسازی می‌کنیم.
این کارشناس صنایع دستی درباره تیم داوری نشان ملی اظهار کرد: داوران ملی ۵ نفر هستند که ۳ نفر از آنها کارشناس سازمان میراث فرهنگی، صنایع دستی و گردشگری و ۲نفر نیز از صاحب‌نظران و استادان دانشگاهی هستند. امسال هم یکی از داوران از استادان دانشگاه تهران و دیگری استاد دانشگاه الزهرا (س) هستند. پیش از اینکه آثار زیر نظر داوران ملی ارزیابی شود داوران استانی هم آنها را مورد ارزیابی قرار می‌دهند.
در منطقه غرب ساخت وسازهای سنتی بسیار رواج دارد، بنابراین سعی کردیم از یک داور حرفه‌ای که تخصص در ساخت وسازهای سنتی دارد کمک بگیریم، در واقع سطح داوری به صورت حرفه‌ای در حال پیشرفت است.
وی همچنین درباره فراخوان عمومی بررسی نشان ملی صنایع‌دستی استان‌ها اظهار کرد: این موضوع از طریق فراخوان عمومی، صدا و سیمای استان، شبکه‌های اجتماعی، پرتال سازمان میراث فرهنگی به هنرمندان اطلاع‌رسانی شده است، ضمن اینکه هنرمندانی که اسامی آنها در فهرست بانک اطلاعاتی سازمان میراث فرهنگی ثبت شده از طریق پیامک در جریان این موضوع قرار گرفته‌اند.
ترکمانیان درباره مزایای نشان ملی برای هنرمندان گفت: نشان ملی یک برند محسوب می‌شود و معرف این است که یک هنرمند طبق شاخص‌های ملی دارای خلاقیت و نوآوری است و از دانش سنتی و مهارت فنی بالایی برخوردار است.
این نشان سرمایه معنوی برای یک هنرمند محسوب می‌شود. افرادی که این نشان را دریافت می‌کنند اولویت سازمان برای حضور در نمایشگاه‌های بین‌المللی و داخلی هستند از طرفی می‌توانند از اعتبارات بانکی که سازمان در اختیار آنها قرار می‌دهد استفاده کنند. اگر قرار باشد کار پژوهشی صورت بگیرد این افراد برای ما از اولویت برخوردار هستند. تمامی اقداماتی که ما می‌توانیم با ارتباط مستقیم با هنرمند و صنعتگر داشته باشیم می‌تواند متمرکز با افرادی که این نشان را دریافت می‌کنند باشد.
این داور اظهار کرد: نشان ملی اتفاق بسیار خوبی است، زیرا ما ظرفیت‌ها و قابلیت‌های هنرمندان و صنایع دستی کشورمان را ارزیابی می‌کنیم. در چند نوبت که این آثار ارزیابی شده متوجه شدیم که سطح کارها بالا رفته است. پیشنهادها و توصیه‌هایی که داوران برای هنرمندان داشته‌اند تاثیرگذار بوده است. ضمن اینکه مرور مجددی برای وضعیت صنایع دستی برای ما که برنامه تدوین سیاست‌های کلان را داریم داشته است.
به گفته ترکمانیان تاکنون ۲٦٦ اثر از ایران در ۳ نوبت نشان یونسکو را دریافت کرده است. داوری نشان ملی صنایع دستی در منطقه غرب ایران به میزبانی کرمانشاه از روز سه‌شنبه ۲٤شهریورماه آغاز و تا روز گذشته ادامه داشت.

راه‌اندازی بازارچه‌های دایمی عرضه و فروش صنایع دستی

بازارچه‌های دایمی عرضه و فروش صنایع دستی ایجاد می‌شود.
معاون برنامه‌ریزی و سرمایه‌گذاری سازمان میراث فرهنگی، صنایع دستی و گردشگری از ایجاد بازارچه‌های دائمی عرضه و فروش صنایع دستی تمام استان های کشور در ۲ سال آینده خبر داد.
سعید شیرکوند گفت: تلاشی که دولت در حال حاضر در ارتباط با میراث فرهنگی و صنایع دستی انجام می‌دهد، در راستای نجات یک صنعت در حال اضمحلال است.
وی افزود: متأسفانه در سال‌های گذشته به دلیل عوامل داخلی و خارجی، این صنعت ارزشمند روند نزولی داشته است.
شیرکوند با بیان اینکه دولت تدبیر و امید اهتمام ویژه‌ای به صنایع دستی و رفع مشکلات موجود در این زمینه دارد، بیان کرد: حمایت مستقیم مادی و معنوی از افرادی که به صورت مستقیم در حوزه صنایع دستی فعالیت می‌کنند یکی از مهمترین اولویت‌های سازمان میراث فرهنگی، صنایع دستی و گردشگری است.
وی از صنایع دستی به عنوان بهترین نماد برای معرفی جمهوری اسلامی ایران نام برد و گفت: متاسفانه در حال حاضر تا نقطه استاندارد و مورد انتظار خود فاصله داریم ولی امیدواریم که با استمرار سیاست‌های حمایتی موجب شکوفایی بیش از پیش این صنعت در کشور باشیم.
این مقام مسئول در ادامه با اشاره به عناوینی از سیاست‌های حمایتی این سازمان از صنعتگران صنایع دستی اظهار کرد: ارائه تسهیلات با نرخ سود پایین و حمایت عملیاتی از تشکیل بازارچه‌های صنایع دستی از مهمترین سیاست‌های حمایتی ما در سازمان است. وی به بحث صادرات صنایع دستی نیز اشاره کرد و گفت: آمار دقیقی از میزان صادرات صنایع دستی نداریم، زیرا بخش اعظمی از صنایع دستی کشور به صورت چمدانی از کشور صادر می‌شود.

شناسه

دروازه جهنم

دروازه جهنم، ترکمنستان، دروازه روستایی است در استان آخال ترکمنستان. در سال ۱۹۷۱ میلادی هنگامی که زمین شناسان روسی در جستجوی گاز مشغول حفاری بودند، به طور اتفاقی به حفره‌های زیرزمینی بر می خورند. زمین در محل حفاری ریزش کرده و حفره‌ای به شعاع ۷۰ متر ایجاد می شود. پس از نشت گاز متان در حفره، آن را آتش زدند تا بدین طریق از انتشار گازهای سمی جلوگیری کنند و از آن زمان تا کنون این حفره بدون وقفه می‌سوزد.
منبع:مهر

خبر

از سوی معاون اول رئیس‌جمهوری

آیین‌نامه ایجاد و نظارت بر تأسیسات گردشگری ابلاغ شد

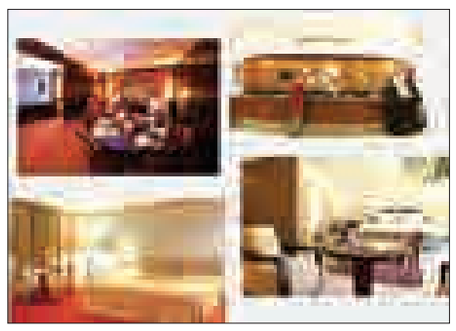

معاون اول رئیس‌جمهوری، مصوبه دولت در خصوص آیین‌نامه ایجاد، اصلاح، تکمیل، درجه‌بندی و نرخ‌گذاری تأسیسات گردشگری و نظارت بر آنها را ابلاغ کرد.
هیأت وزیران به پیشنهاد سازمان میراث فرهنگی، صنایع دستی و گردشگری و به استناد اصل صد و سی و هشتم قانون اساسی جمهوری اسلامی ایران، آیین‌نامه ایجاد، اصلاح، تکمیل، درجه‌بندی و نرخ‌گذاری تأسیسات گردشگری و نظارت بر آنها را که مشتمل بر ۷ فصل است تصویب کرد.
در فصل نخست به تعاریف مفاهیم و اصطلاحات به کار رفته شده در این آیین‌نامه پرداخته شده است؛ از جمله اینکه تأسیسات گردشگری را واحدهایی دانسته که پس از اخذ مجوزهای لازم از سازمان و با رعایت قوانین و مقررات مربوط تأسیس یا فعالیت می‌کنند.
این تأسیسات شامل هتل، متل و میهمانپذیر؛ مراکز اقامتی خود پذیرایی شامل هتل آپارتمان‌ها، زائرسراها و خانه‌مسافرها؛ اقامتگاه‌های بوم‌گردی و اقامتگاه‌های سنتی؛ مراکز تفریحی و سرگرمی گردشگری؛ مجتمع‌ها، اردوگاه‌ها و محوطه‌های گردشگری؛ مراکز گردشگری سلامت از قبیل مجتمع‌های سلامت تندرستی و آب‌درمانی و هتل بیمارستان؛ محیط‌ها و پارک‌های طبیعت‌گردی و گردشگری روستایی و عشایری؛ مراکز گردشگری ساحلی و دریایی واحدهای پذیرایی و انواع غذاخوری‌های منفرد بین‌راهی موجود؛ تأسیسات اقامتی و پذیرایی واقع در مجتمع‌های خدمات رفاهی بین‌راهی واحدهای پذیرایی واقع در پایانه فرودگاه‌ها، پایانه‌های مسافربری زمینی برون‌شهری، دریایی و ریلی واحدهای پذیرایی واقع در پایانه‌های مسافری مرزی کشور؛ سفره‌خانه‌های سنتی؛ مناطق نمونه گردشگری؛ دهکده‌های سلامت و دفاتر یا شرکت‌های خدمات مسافرتی و جهانگردی می‌شوند.
در فصل دوم این آیین‌نامه، ضوابط صدور مجوز ایجاد، اصلاح یا تکمیل تاسیسات گردشگری به صورت مفصل مشخص شده است؛ به این صورت که متقاضی ایجاد، اصلاح یا تکمیل تاسیسات گردشگری مکلف است پس از کسب موافقت اولیه سازمان مدارک مورد نیاز را برای بررسی و تطبیق با ضوابط مربوط به سازمان ارائه کند و تشخیص ایجاد و صدور مجوز انواع تأسیسات گردشگری و همچنین اصلاح، تکمیل، تجهیز و بهره‌برداری این تأسیسات منحصراً از وظایف و اختیارات سازمان است.
در همین خصوص تمامی دستگاه‌های اجرایی نیز موظفند ضوابط قانونی و مورد عمل خود را در این زمینه برای ملاحظه و رعایت آنها به سازمان اعلام کنند و سازمان هنگام صدور مجوز مقررات مزبور را لحاظ خواهد کرد.
همچنین دارنده مجوز ایجاد، اصلاح یا تکمیل تأسیسات گردشگری مکلف است طرح مربوط را بر اساس برنامه زمانبندی شده مورد تأیید سازمان به پایان برساند و به طور مرتب پیشرفت کار را به سازمان اطلاع دهد.
پس از مرحله صدور مجوز در مراتب کسب مجوز برای فعالیت، نوبت به صدور پروانه بهره‌برداری که ضوابط آن در فصل سوم این آیین‌نامه آمده است می‌رسد.
بر این اساس، دارنده تأسیسات گردشگری موظف است پس از اتمام عملیات ساختمانی و تجهیز واحد مربوط، مراتب را برای دریافت پروانه بهره‌برداری موقت به اطلاع سازمان برساند. سازمان هم باید نسبت به صدور پروانه موقت صرفاً برای یک دوره ٦ ماهه اقدام کند.
در این مدت دارنده مجوز باید نسبت به اخذ گواهینامه استاندارد کیفیت خدمات گردشگری اقدام و سازمان برای واحدهایی که موفق به اخذ گواهینامه مذکور شده‌اند، پروانه بهره‌برداری صادر کند.
مدت اعتبار پروانه بهره‌برداری تأسیسات گردشگری نیز از تاریخ صدور، ۳سال تمام بوده و تمدید آن از طریق سازمان، منوط به بررسی اعتبار مجدد گواهینامه استاندارد کیفیت خدمات گردشگری است.
نکته دیگر اینکه، تمامی متقاضیان تأسیسات گردشگری موظفند حداقل یک ماه پیش از اتمام مدت اعتبار پروانه بهره‌برداری نسبت به تمدید پروانه اقدام کنند.
در فصل بعدی، یعنی فصل چهارم، ضوابط درجه‌بندی تأسیسات گردشگری آمده است؛ با این توضیح که تاسیسات گردشگری برحسب نوع، بر اساس مشخصات فنی، تجهیزات، نیروی انسانی و کیفیت ارائه خدمات درجه‌بندی می‌شوند.
بر این اساس، هتل‌ها به ۵درجه یک ستاره، دو ستاره، سه ستاره، چهار و پنج ستاره و سایر تأسیسات گردشگری به تشخیص سازمان به سه درجه یک، دو و سه دسته‌بندی می‌شوند.

جهان

اماکن تاریخی ایتالیا تعطیل شد

اختلاف نظر دولت با اتحادیه‌های کارکنان امنیتی ایتالیا به تعطیلی بدون اطلاع قبلی اماکن تاریخی شهر رم و حوالی آن در منجر شد.
به گزارش ایرنا، همه اماکن تاریخی در رم و حوالی شهر به دلیل اختلاف نظر پیش آمده بر سر اینکه کارکنان امنیتی باید به صورت دستی کیف بازدیدکنندگان را بگردند دیروز تعطیل بود.
کارکنان امنیتی این اماکن معتقدند که این کار موجب تاخیرهای زیاد شده و وظایف آنها را به شدت دشوار و زیاد می‌کند.
تعطیلی کولوسئوم تماشاخانه قدیمی شهر رم و ویرانه‌های پمپئی به دلیل اعتصاب‌های کارکنان بدون اطلاع قبلی، نیز در روزها و هفته گذشته هزاران گردشگر را سرگردان کرده است.
در حالیکه تعطیلی کولوسئوم و پمپئی بدون اطلاع قبلی، موجب عصبانیت گردشگران در شهر رم شده و آنها این عصبانیت را به هر شکلی نشان داده‌اند، داریو فرانچسکینی وزیر فرهنگ و گردشگری ایتالیا در صفحه توئیتر خود خطاب به مسئولان اتحادیه‌ها نوشت: کافی است.
رئیس انجمن هتل‌داران و مؤسسات گردشگری ایتالیا اقدام اتحادیه‌های کارکنان امنیتی را به شدت رد و از آن انتقاد کرد.
برنابو باکا گفت: این نخستین‌بار نیست که جذاب‌ترین اماکن تاریخی کشور بدون هشدار به بازدیدکنندگان بسته شد است، باید کمی بیشتر به گردشگران احترام بگذاریم.
بر اساس این گزارش، سالانه ٦ میلیون نفر از کلوسئوم، بزرگترین تماشاخانه جهان ساخته شده در زمان امپراتوری رم بازدید می‌کنند.

چمدان

اوج‌گیری کاذب تورهای تابستانی

تور کیش ۱۰۰ هزار تومان گران شد

دفاتر خدمات مسافرتی فعال در حوزه تورهای گردشگری پایتخت، تور تهران کیش برای روزهای آخر تابستان و اعیاد قربان تا غدیر تورهای این جزیره را حدود ۱۰۰ هزار تومان گران‌تر می‌فروشند.
دفاتر خدمات مسافرتی برای روزهای آخر تابستان که خانواده‌ها هنوز فرصت رفتن به سفر را دارند، نرخ برخی از تورهای گردشگری خود از جمله تورهای جزیره کیش را گران تر کرده‌اند.
برای این تورها که بیشتر با پکیج ۲ تا۳ روزه فروخته می‌شود، تنها وسیله نقلیه هواپیماست و باید در هتل‌های یک تا ۵ ستاره اقامت کرد، زیرا در این جزیره امکان اقامت در چادر وجود ندارد و خانه‌های محلی نیز به تعداد زیاد میزبان گردشگران نیستند.
از سوی دیگر بسیاری از هتل‌های جزیره کیش دارای ستاره‌های غیر واقعی هستند به نحوی که پس از درجه‌بندی آنها، تعدادی از ستاره هتل‌ها فرو می‌ریزد. مانند یکی از معروفترین هتل‌های این جزیره که تور گردشگری نیز برگزار می‌کند و در سال‌های اخیر ستاره‌های خود را به دلیل بی‌کیفیت بودن خدمات، از دست داده است.

افزایش قیمت بدون خدمات اضافه

با این وجود تورهای این جزیره در ایام آخر هفته، تعطیلات تابستانی و اعیاد، گران‌تر فروخته می‌شود. دفاتر خدمات مسافرتی فعال در این تورهای گردشگری و حتی مجریان تورهای گردشگری کیش برای این روزها قیمتی حدود ۱۰۰ تا ۱۵۰ هزارتومان بیشتر از حد مجاز به نرخ تورها اضافه می‌کنند بدون اینکه خدمات اضافه‌تری را ارائه بدهند.

ساحل جزیره کیش

در حالی که معاونت گردشگری سازمان میراث فرهنگی همیشه اعلام کرده است افزایش نرخ تورهای گردشگری غیرمجاز است اما این دفاتر حتی در سایت‌های اطلاع‌رسانی خود نیز به وضوح از افزایش نرخ در آخر هفته خبر می‌دهند.
یکی از اپراتورهای دفاتر خدمات مسافرتی فعال در تورهای گردشگری کیش به مهر گفت: در ایام عید قربان ۲۰۰ هزار تومان افزایش نرخ داریم چون در این روزها متقاضی برای ورود به جزیره کیش بیشتر می‌شود، از سوی دیگر هتل‌های خوب جزیره فضای کمتری دارند.

نرخ کمتر می‌خواهید، عیدها مسافرت نروید!

وی افزود: بنابراین اگر بخواهید نرخ کمتری بپردازید باید یا در وسط هفته یا ایامی غیر از اعیاد قربان تا غدیر سفر کنید چون اکنون تورهای این جزیره برای ۲ شب و۳ روز، با صبحانه و ترانسفر فرودگاهی و بلیت رفت و برگشت و اقامت در هتل ٤ ستاره یک میلیون و ۲۰۰ هزار تومان قیمت دارد. ولی برای ایامی غیر از این روزهای تعطیل، همین تور ٦۰۰ تا ۸۰۰ هزار تومان فروخته می‌شود.
بررسی نرخ تورهای گردشگری کیش نشان می‌دهد که در روزهای آخر تابستان تورهای جزیره با اقامت در هتل ۵ ستاره از یک میلیون و ۲۰۰ هزار تومان تا ۲ میلیون تومان، تورهای گردشگری با اقامت در هتل ٤ ستاره با ۳۰۰ هزار تومان اختلاف قیمت، تورهای ۳ستاره نیز با ٤۰۰ هزار تومان نرخ کمتر فروخته می‌شوند، البته نرخ تورهای جزیره به تعداد ستاره هتل، تعداد روزهای اقامت، ایام هفته، ارائه خدمات ناهار و شام و... بستگی دارد. به این معنی که اگر قرار باشد در این تورها خدمات ۳ وعده غذا در نظر گرفته شود، قیمت آن به مراتب بیشتر خواهد شد.

پیام تاریخ، تمدن و فرهنگ مادستان
The Message Of Madestan's History & Civilization & Culture
روزنامه همدان پیام
۶
دوشنبه ● ۳۰ شهریورماه ۱۳۹۴ ● شماره ۲۴۵۴
فرهنگ و هنر
farhang@hamedanpayam.com

فروش موفق فیلم «محمد رسول‌ا... » در استان همدان

سینما بهمن ملایر پس از سینما قدس همدان در استان بیشترین فروش را برای اکران فیلم محمدرسول‌ا... داشته است. سینما قدس ۳۵ میلیون و سینما بهمن هم تاکنون ۲۵ میلیون تومان فروش داشته‌اند.
مدیر سینماهای قدس و بهمن به همدان‌پیام گفت: تاکنون این فیلم پرفروش‌ترین فیلم در استان همدان بوده و تا افتتاح جشنواره فیلم نوجوان در همدان اکران خواهد شد و به خاطر استقبال زیاد مردم احتمالاً پس از جشنواره هم این فیلم را به اکران دربیاوریم.
مسئول سینما بهمن هم افزود: اکران این فیلم از ششم شهریورماه در ملایر آغاز شده و روزانه در چهار سانس رسمی یک سانس در صبح و سه سانس در بعد از ظهر اکران می‌شود.
مهدی قره‌خانی گفت: سینما بهمن ملایر به علت واقع شدن در مرکز شهر مخاطبان زیادی دارد و روزانه بین ۲۲۰ تا ۲۵۰ نفر از فیلم محمد رسول‌ا... دیدن کرده‌اند که این تعداد در روزهای سه‌شنبه به ۹۰۰ نفر هم رسیده است.
وی با بیان اینکه این فیلم روزانه در ملایر بین یک تا ۱/۵میلیون تومان فروش داشته است افزود: این فیلم پر مخاطب از ٦ تا ٢٦ شهریور بیش از ۲۵ میلیون تومان فروش داشته است.
قره‌خانی به فارس گفت: از بین فیلم‌های اکران شده در سینما بهمن ملایر در سالجاری فیلم «ایران برگر» و «محمدرسول‌ا... » از پر مخاطب‌ترین فیلم‌های سینمایی امسال بوده است.
وی افزود: اکثر مخاطبان ما برای تماشای فیلم‌های سینمایی خانواده‌ها هستند که به صورت جمعی در سینما حضور پیدا می‌کنند.
قره‌خانی گفت: در مواردی هم سانس‌های ویژه‌ای برای کارکنان دولت و دانش‌آموزان در سینما بهمن را داریم.

جشنواره تئاتر

استقبال خارجی ها از جشنواره همدان

حضور میهمانان خارجی در این دوره از جشنواره نسبت به سال‌های گذشته افزایش چشمگیری داشته که این نشان از پذیرفته شدن و کیفیت بالای این جشنواره است.
رئیس بیست و دومین جشنواره بین‌المللی تئاتر کودک و نوجوان با بیان اینکه شعار جشنواره «کودکان امروز تماشاگران خلاق» است، گفت: در سال‌های گذشته هدف «تبدیل همدان به قطب فعالیت‌های فرهنگی و هنری کودکان و نوجوانان» بود که این امر محقق شده است.
فاضل عبادی هدف از برگزاری این جشنواره را تقویت فعالیت‌های فرهنگی و هنری در راستای آموزش نسل آینده بیان کرد و افزود: ۹ گروه از استان همدان در این جشنواره حضور دارند که این نشانگر توجه روز افزون نسل آینده استان به هنر است.
وی ادامه داد: گروه‌های نمایشی از ۸ کشور ایتالیا، آمریکا، اسپانیا، آلمان، فنلاند، روسیه، هند و استرالیا در این دوره حضور خواهند یافت که این تعداد در مقایسه با جشنواره‌های قبلی بی‌سابقه بوده است.
عبادی با بیان اینکه ۵۳ گروه نمایشی در این جشنواره مشارکت دارند، خاطرنشان کرد: همدان میزبان ۵۰ نفر از میهمانان خارجی از ۸ کشور دنیا خواهد بود.
بیست ودومین جشنواره بین‌المللی تئاتر کودک و نوجوان نهم تا ١٤ مهرماه با دبیری شهرام کرمی در همدان برگزار می‌شود.

تئاتر اعتماد به نفس کودکان را افزایش می‌دهد

طبق گفته‌های مدیرکل بهزیستی استان همدان تئاتر اعتماد به نفس کودکان را افزایش می‌دهد.
به گزارش روابط عمومی بیست و دومین جشنواره بین‌المللی تئاتر کودک و نوجوان همدان، اکبر سوری با اشاره به اینکه جشنواره تئاتر کودک در تکریم و ترسیم نقش و اهمیت کودک در جامعه آینده تأثیرگذار است، گفت: این هنر توان نفوذ در درون کودک را داشته و می‌تواند انسان‌ها را برای نقش‌آفرینی صحیح در آینده جامعه آماده کند.
وی ادامه داد: زمانی که فضایی شاد برای کودکان فراهم می‌شود، می‌توان واقعیت‌های جامعه را به او بهتر شناساند، استعدادهایش را کشف کرده و شخصیت او را به سمتی صحیح سوق داد.
سوری با بیان اینکه کودکان شاد امروزی جامعه فردای کشور را خواهند ساخت، خاطرنشان کرد: نمی‌توانیم کودکان را رها کرده و به خودشان بسپاریم و از آنان انتظار داشته باشیم کشور را حفظ و در راه بالندگی حرکت کنند.
وی با اشاره به اینکه کودکان نمودی از آینده خود را با استفاده از نمایش‌ها ترسیم می‌کنند، گفت: تئاتر در اعتماد به نفس کودکان در مقابل کاستی‌ها کمک کرده و آنان را در برخورد با بحران آماده می‌سازد.

تئاتر باید در کودک و نوجوان روحیه ابتکار و خودباوری ایجاد کند

تأثیرپذیری مخاطب در هنر تئاتر به مراتب بیش از سایر هنرهاست.
نماینده همدان و فامنین در مجلس شورای اسلامی گفت: برنامه‌ریزی‌ها در عرصه تئاتر کودک و نوجوان باید هدفمند صورت گیرد.
ابراهیم کارخانه‌ای افزود: در بین هنرهای تصویری در تئاتر انتقال مفاهیم به حد اعلی می‌رسد.
وی با بیان اینکه تنها کودکان و نوجوانان مخاطب جشنواره نیستند، بیان کرد: بزرگسالان هم در کنار کودکان و نوجوانان از این جشنواره استقبال می‌کنند.
کارخانه‌ای تأکید کرد: باید از تجربیات سال‌های گذشته به منظور بهتر برگزار شدن جشنواره تئاتر بهره برد.
وی با اشاره به حضور میهمانان خارجی در این جشنواره بیان کرد: برگزاری جشنواره بین‌المللی تئاتر کودک و نوجوان در همدان پیامد خوبی برای این شهر به دنبال دارد.

سینما

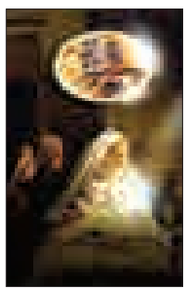

سینما

- قدس ۱: .....محمدرسول‌ا...(ص)
- قدس ۲: .....مردن به وقت شهریور
- سینما کانون-از رئیس جمهور هدیه نگیر
- بهمن ملایر: ..... محمدرسول‌ا...(ص)
- فرهنگ کبودرآهنگ-محمدرسول‌ا...(ص)
- آزادی تویسرکان..... آتیش بازی

نگاهی بر تاریخچه سینمای کودک و نوجوان در ایران

دونده، باشو و شهر موشها، همچنان بهترین

باشو غریبه‌ای کوچک

مدرسه موش ها

نخستین فیلم تاریخ سینمای کودک با مبدا تاریخ سینمای جهان پیوند خورده است: یک باغبان مشغول آب دادن به چمن‌هاست؛ پسر بچه‌ای پایش را روی شلنگ آب می‌گذارد؛ جریان آب قطع می‌شود؛ باغبان با تعجب از سر شلنگ به درون آن می‌نگرد؛ پسر پایش را از روی شلنگ بر می‌دارد؛ آب به جریان در می‌آید و باغبان را خیس می‌کند؛ باغبان پسر را دنبال می‌کند؛ گیرش می‌آورد و به خدمتش می‌رسد.
این فیلم برادران لومیر با عنوان «خیس کردن باغبان» یا «باغبان آبپاشی شده» است که برای نخستین‌بار در گراند کافه در سال ۱۸۹٦ در معرض تماشای عموم قرار گرفت.
از آن زمان به بعد سینمای کودک و نوجوان تغییرات فراوانی کرده است و حالا یکی از پایه‌های فیلم‌سازی نوین به حساب می‌آید.
اما ردپای حضور کودکان در سینمای ایران به فیلم "کینه" (پرویز خطیبی- ۱۳۳۳) برمی‌گردد؛ فیلمی که جایی در سینمای کودک ندارد اما نخستین فیلم تاریخ سینمای کودک ایران را می‌توان فیلم "بیم و امید" در نظر گرفت.
در آبان‌ماه ۱۳٤٥ ایران میزبان نخستین دوره جشنواره بین‌المللی فیلم‌های کودک و نوجوان شد.
همچنین در این سال‌ها تشکیل کانون پرورش فکری کودکان و نوجوانان و توسعه فعالیت‌های کانون در زمینه امور مربوط به کودکان منجر به برگزاری نخستین دوره جشنواره بین‌المللی فیلم‌های کودکان در تاریخ ۱۸ آبان‌ماه ۱۳٤٥ شمسی شود.
پس از انقلاب یکی از نخستین سازمان‌هایی که فعالیت خود را در فاصله‌ای کوتاه از سر گرفت، کانون پرورش فکری کودکان و نوجوانان بود و نخستین فیلم‌های سینمای کودک ایران در شرایطی نوین ساخته شدند.

سینمای کودک و نوجوان پس از انقلاب

از سال ۱۳٦۱ و با تحولاتی که سینمای ایران را دگرگون کرد، سینمای کودک ایران حقیقتاً شکل گرفت و تعداد فیلم‌های کودک و موفقیت‌های آنها به حدی رسید که کلیت سینمای ایران را تحت‌تأثیر خود قرار داد.
یکم تا یازدهم همان سال، نخستین دوره جشنواره بین‌المللی فیلم فجر برگزار شد.
در طول آن سال‌ها اما این "دونده" (امیر نادری) است که سینمای ایران و سینمای کودک را متحول می‌کند این فیلم با بی‌مهری منتقدان و صاحب‌نظران سینمایی کشور مواجه شد و حتی برخی کانون پرورش فکری کودکان و نوجوانان را برای تولید این فیلم، زیر سؤال بردند.
در کنار دونده، فیلم عروسکی "شهر موشها" (محمدعلی طالبی، مرضیه برومند) در آخرین ماه تابستان سال

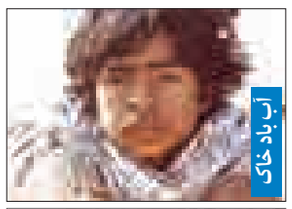

آب باد خاک

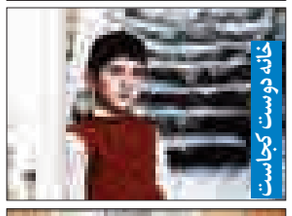

خانه دوست کجاست

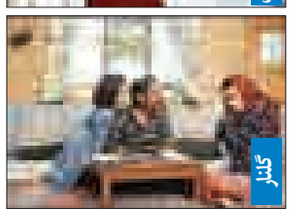

گلنار

٦٥اکران شد و فروش آن تنها در سینماهای تهران به رقم بی‌سابقه ۹۷۰، ۸۱۷، ۲٦٦ ریال رسید.
کانون پرورش فکری کودکان و نوجوانان در همین سال اقدام به تولید "باشو، غریبه کوچک"(بهرام بیضایی) می‌کند که نمایش آن تا پایان جنگ به تعویق می‌افتد.
در چند دوره رأی‌گیری از منتقدان سینمای ایران در سال‌های اخیر، "باشو غریبه کوچک" به عنوان بهترین فیلم سینمای ایران در سال‌های پس از انقلاب و یکی از بهترین‌های تاریخ سینمای ایران برگزیده می‌شود که نشان از قدرت سینمای کودک و نوجوان دارد.
اما فیلم بعدی که باز هم محصول خانه ادبیات و هنر کودکان و نوجوانان و به کارگردانی کامبوزیا پرتوی بود، ناگهان موجب رونق فروش در این گروه و حیرت و توجه تهیه‌کنندگانی می‌شود که پیش از این فیلم‌سازی برای کودکان را مقرون به صرفه نمی دانستند.
"گلنار" در شهریور ۱۳٦۸ در گروه سینمایی مذکور روی پرده رفت و در نمایش نخست به رقم ۱٦۰میلیون ریال دست یافت.
سال ۱۳٦۸ را باید سال آغاز یکه تازی سینمای کودک ایران در جشنواره‌های جهانی دانست اگر چه سینمای کودک ایران در طول چند سال گذشته هم توانسته بود در جشنواره‌های جهانی جایگاه ویژه‌ای را کسب کند، اما یوزپلنگ برنزی، جایزه کنفدراسیون هنر و تجربه، جایزه هیأت داوری بار کلی، تقدیرنامه فیپرشی و تقدیرنامه هیات داوری کلیسای جهانی، جوایزی است که "خانه دوست کجاست" تنها از چهل و دومین جشنواره لوکارنو

کینه

سوئیس به ارمغان می‌آورد و بیش از ۳۰ حضور بین‌المللی دیگر برای سینمای کودک ایران در سال به ثبت می‌رسد که حاصل آن جوایز دیگری چون جایزه بزرگ جشنواره ۳ قاره نانت فرانسه برای" آب، باد، خاک" است.
این رونق اما کم‌کم با ورود به دهه ۷۸ فروکش کرد. کارگردانان از فیلم نوجوان فاصله گرفتند و تجاری‌سازی مد شد.

جشنواره امسال متفاوت‌تر از همیشه

جشنواره فیلم کودکان و نوجوانان که از سال ۱۳٦۱ تا سال ۱۳۹۳، در ۲۸ دوره برگزاری، ۱۷ دوره در شهر اصفهان، ٦ دوره در شهر تهران، ٤ دوره در شهر همدان و یک دوره در شهر کرمان برگزار شده است. امسال اما شرایط فرق دارد. برای نخستین‌بار فیلم نوجوان از فیلم کودک جدا شد تا یک جشنواره در همدان و یکی در اصفهان به صورت دوسالانه برگزار شود. ماجرا از آنجا آغاز شد که مسئولان برگزاری جشنواره در اصفهان نسبت به حضور مجدد این جشنواره در شهر خود ابراز تردید کردند.
از زمان انتشار خبر اینکه اصفهانی‌ها تمایلی به برگزاری جشنواره فیلم کودک در شهر خود را ندارند تا تأیید مجدد میزبانی آنها، تنها چند روز بیشتر طول نکشید. اما همین چند روز کافی بود تا دوستداران فرهنگ همدان امیدوار به بازگشت این جشنواره به استان، روزهای زیباتری را در رویای خود برای شهرشان ببافند، زیرا از روزی که همدان نتوانست آنگونه که باید و شاید این جشنواره را برگزار کند و مسئولان وقت وزارت ارشاد آن را به اصفهانی‌ها دادند حسرت توأمان با خاطره‌ای بد ذهن همه کسانی که حضور این جشنواره در همدان را در جهات مختلف به سود استان می‌دانستند درگیر کرده بود.
در نهایت اما رئیس سازمان سینمایی کشور

دونده

از طرحی سخن گفت که به نوعی ساده کردن مناسب یک مشکل است.
حجت‌ا... ایوبی اعلام کرد جشنواره کودک و نوجوان از این پس به صورت دوسالانه و در ۲بخش کودک و خردسال و نوجوان در اصفهان و همدان برگزار می‌شود، بنابراین یک‌سال جشنواره فیلم نوجوان در همدان و سال بعد جشنواره فیلم کودک در اصفهان برگزار می‌شود.
این در حقیقت یک موفقیت برای مسئولان فرهنگی همدان بود، زیرا با برگزاری چند ساله جشنواره تئاتر کودک و نوجوان اعتماد مجدد وزارت ارشاد را جلب کردند. پاسخ مناسب به این اعتماد بزرگترین هدف مجموعه فرهنگی استان همدان تا پایان جشنواره فیلم نوجوان خواهد بود.

طرح روز

شب پرداخت یارانه!
محمدعلی رجبی

جشنواره فیلم نوجوان

هیأت انتخاب ششمین مسابقه فیلمنامه‌نویسی جشنواره فیلم نوجوان معرفی شدند

اعضای هیات انتخاب ششمین مسابقه فیلمنامه‌نویسی جشنواره بین‌المللی فیلم نوجوان از سوی علیرضا شجاع نوری، دبیر جشنواره معرفی شد.
به گزارش ارتباطات و اطلاع‌رسانی جشنواره فیلم نوجوان، سهیلا علوی‌زاده، ضحی اقدامی، سید حسن مهدوی‌فر، حمیدرضا سلیمی و رضا محمدی به عنوان اعضای هیأت انتخاب، آثار رسیده به دبیرخانه بخش مسابقه را ارزیابی و انتخاب خواهند کرد.
بر این اساس بیوگرافی اعضای هیأت انتخاب این بخش عبارت است از:
سهیلا علوی‌زاده، نویسنده و کارگردان: متولد ۱۳۳۷ تهران، عضو شورای فیلمنامه کودک و نوجوان بنیاد فارابی و عضو هیأت انتخاب و داوری ۳ دوره بخش مسابقه فیلمنامه‌نویسی جشنواره کودک، سرپرست بخش اقتباس کودک و نوجوان سیما فیلم در سال ۸۹ بوده است.
وی نگارش فیلمنامه‌های سینمایی و تلویزیونی عروسی ستاره، برگی از زندگی، داستان‌های ستاره و کارگردانی فیلم‌های انیمیشن زندگی مشاهیر، پیراهن صورتی، بابا برفی و فیلم‌های کوتاه پرنده، صدای عشق را بر عهده داشته و جوایز ارزشمندی چون تندیس پروین زرین و لوح افتخار سومین جشنواره ادبی پروین اعتصامی و لوح افتخار ششمین جشنواره شهید حبیب غنی‌پور را به خود اختصاص داده است.
از مهمترین کتاب‌هایی که علوی‌زاده به نگارش درآورده می‌توان به؛ خانم کوچیک، قصه‌های ستاره، سیب ترش، من و علی و جنگ، انتظار و رمان مسافرت اشاره کرد.
ضحی اقدامی ،فیلمنامه‌نویس و کارگردان : متولد ۱۳٦۳ تهران: فارغ‌التحصیل مطالعات سینمایی از دانشکده هنرهای زیبای دانشگاه تهران است.
از مسئولیت‌های وی می‌توان به کارشناس تلخیص اداره ادبیات نمایشی مرکزسیما فیلم؛ کارشناس واحد انیمیشن طرح و برنامه سیمای استان‌ها و عضو گروه فیلمنامه‌نویسی دراماتورژی داستان اشاره کرد.
اقدامی نگارش فیلمنامه سینمایی «مجی و غول چراغ جادو» و تلویزیونی دسر توت فرنگی را نیز در کارنامه خود به ثبت رسانده است.
وی ضمن اینکه کارگردان فیلم کوتاه شبانه‌روز بوده است در نگارش مجموعه‌های تلویزیونی پویانمایی فرزندان آفتاب(۲)، داستانی٦ بادبادک روی بام و مستند داستانی پد خندق و .. همکاری داشته است.
سید حسن مهدوی‌فر، نویسنده و کارگردان: متولد ۱۳۳٤ دزفول: فارغ‌التحصیل رشته سینما و عضو شورای مرکزی کانون فیلمنامه‌نویسان است.
وی در سال‌های ۸۹ تا ۹۱ عضو شورای فیلمنامه کودک و نوجوان بنیاد سینمایی فارابی و عضو هیات انتخاب و داوری ۲ دوره بخش مسابقه فیلمنامه‌نویسی جشنواره کودک بوده است.
همچنین نگارش فیلمنامه‌هایی چون تعقیب، لکوموتیوران کوچک، سکوت و آوا، شهر کجاست، آوازهای مادرانه، بانوی رنگین‌کمان، اکوآرتیست، مانی و دلاور را بر عهده داشته است.
مهدوی کتاب‌های رویای بهشت و مجموعه شعر آماده چاپ :۱ ـ مگرخرداد چند سال است ؟ ۲ـ آوازهایی که نخواندیم ۳ـ بیا کنار رویاهامان قدم بزنیم را به نگارش درآورده است.
حمیدرضا سلیمی، فیلمنامه نویس: متولد ۱۳۵۹ تهران، دانش‌آموخته سینماست.
از سال ۸۲ با عضویت در شورای طرح و تصویب مؤسسه شهید اوینی فعالیت هنری خود را آغاز کرده و از سال ۸٤ تاکنون با عنوان مجری کارشناس با رادیو جوان، گفتگو و ایران همکاری دارد.
وی نگارش فیلمنامه‌های سینمایی خواب مورچه، بهشت اینجاست، نوازش، چشم، چارسو، کبریت، برلین بارانی و آثار ویدئویی پازل، بازگشت، کاوش، ناگهان پاییز، تیغه و مجموعه‌های تلویزیونی راز ققنوس، آیه‌های باران، زمین انسان‌ها را بر عهده داشته است.
سلیمی همچنین در سال‌های ۹۰ و ۹۱ عضو شورای فیلمنامه مقاومت و دفاع مقدس بنیاد سینمایی فارابی و هیات انتخاب و داوری ۲ دوره بخش مسابقه فیلمنامه‌نویسی جشنواره کودک بوده است.
رضا محمدی، فیلمنامه‌نویس و کارگردان : متولد ۱۳۳۵ تهران و فارغ‌التحصیل رشته پژوهش هنر است.
وی درحال حاضر کارشناس فیلمنامه در شورای تاریخ، معناگرا و فرهنگی بنیاد سینمایی فارابی، عضو انجمن منتقدین خانه سینما و کارشناس سینمایی برنامه صبح با خبر در شبکه خبر است.
محمدی تاکنون فیلمنامه‌های دسیسه، تاوان، بزرگمردی کوچک، فیروزه اسلام، پیمان جوانمردان، گوهر معرفت، شهد آسایش را به نگارش درآورده و فیلم‌های کوتاه و مستند روزهای سپید، سه‌گانه چهارسوق ادیان، مردی که زیاد می‌دانست، امدادگر نوجوان و... را کارگردانی کرده است.
وی همچنین مقام دوم جشنواره فیلمنامه‌نویسی انقلاب اسلامی سال ۱۳۹۰ برای فیلمنامه دسیسه و۲ جایزه و دیپلم افتخار بهترین کارگردانی برای مستند چهارسوق ادیان از جشنواره فیلم شهر را کسب کرده است.
بیست‌وهشتمین جشنواره بین‌المللی فیلم نوجوان از ٤ تا ۸ مهرماه در همدان برگزار می‌شود.

پیام تاریخ، تمدن و فرهنگ مادستان
The Message Of Madestan's History & Civilization & Culture
روزنامه همدان پیام
۷
دوشنبه ● ۳۰ شهریورماه ۱۳۹۴ ● شماره ۲۴۵۴
اقتصاد
eghtesad@hamedanpayam.com

صدور «کارت هوشمند» کارگران با مزایای ۱۸ گانه

صدور کارت تخفیف خرید در راستای تقویت معیشت نیروی کار از جمله مزایای کارت هوشمند است.

دبیرکل کانون عالی انجمن‌های صنفی کارگران گفت: در این مرحله فعلاً بیمه تکمیلی ۵ هزار نفر از کارگران صنوف را در دستور کار داریم.

هادی ابوی در گفت‌وگو با تسنیم، با بیان اینکه نبود بانک اطلاعاتی یکی از دردسرهای جدید در زمینه شناسایی و بیمه شدن کارگران ساختمانی است افزود: با توجه به اینکه کارگران صنوف از مزیت‌های بیمه تکمیلی برای درمان محروم هستند، حدود ۵ هزار نفر از آنها را شناسایی کردیم و مقرر شده است بیمه تکمیلی برای درمان آنها انجام شود.

وی با بیان اینکه این طرح به صورت پایلوت در مشهد آغاز شده است گفت:افرادی که به سامانه ۳۰۰۰۱۶۳۳ پیامک زده‌اند ساماندهی می‌شوند. در مرحله نخست برای بیمه شدن این افراد با شرکت‌های معتبر موفق به برقراری بیمه شدیم که از ۲۰ مهرماه سالجاری ساماندهی نهایی و بیمه درمان تکمیلی آنها صورت می‌گیرد. ابوی بیان کرد: تا پایان ماه آنها را دعوت به انجمن‌های صنفی استان می‌کنیم تا پس از پرکردن فرم خود اظهاری مراحل آنها برای بیمه تکمیلی انجام شود. در نخستین مرحله از آنها سؤال شده که بیمه‌ای هستند یا صنفی. در این مرحله ۵ هزار کارگر صنوف در صف بیمه تکمیلی هستند.

دبیرکل کانون عالی انجمن‌های صنفی کارگران بیان کرد: صدور کارت هوشمند در مرحله بعدی است که این موضوع منجر به ایجاد یک سامانه شناسایی کارگران می‌شود. وزارت کار در حال حاضر در حال بررسی طرح کارت‌های هوشمند کارگری است. برای این کارت‌ها ۱۸ تا ۲۰ کارکرد در نظر گرفته شده است. امکان واریز تمامی دریافتی‌ها به این کارت، فراهم شدن امکان حضور و غیاب و بازرسی‌های کارگران، عضویت در تشکل‌های کارگری،شناسایی کارگران و مشمولان قانون کار از دیگر امکانات این کارت‌هاست.

خبر

بیمه قالیبافان تأمین اعتبار شود

وزیر صنعت با ارسال نامه‌ای به وزیر تعاون، کار و رفاه اجتماعی خواستار پیش‌بینی و برآورد اعتبار مورد نیاز برای پوشش خدمات بیمه‌ای قالیبافان در سال ۹۵ شد.

به گزارش مهر، با آغاز بررسی و تدوین نهایی لایحه بودجه ۹۵ کشور در دولت، محمدرضا نعمت‌زاده با یادآوری ضرورت تأمین منابع لازم برای انجام تکالیف مندرج در ماده ۳ قانون بیمه‌های اجتماعی قالیبافان و ماده ۱۲ آیین‌نامه اجرایی قانون یاد شده، در نامه‌ای به علی ربیعی خواست تا پیش‌بینی و برآورد اعتبار لازم برای پوشش کامل خدمات بیمه‌ای ذی‌نفعان صورت پذیرد.

در این نامه که رونوشتی از آن به سازمان مدیریت و برنامه‌ریزی کشور نیز ارسال شده است، وزیر صنعت، معدن و تجارت بر ضرورت حمایت مؤثر از قالیبافان و جلوگیری از تضییع حقوق اجتماعی آنان و ممانعت از وقفه در روند بیمه‌ای ایشان تأکید کرده است.

اعتبار لازم برای تحت پوشش بیمه قرار گرفتن قالیبافان کشور به صورت سالانه به تصویب مجلس شورای اسلامی می‌رسد که در ۲ ساله اخیر اعتبار مصوب نهایی تأمین‌کننده نیاز این بخش نبوده است.

افزایش مجدد قیمت بلیت هواپیما قانونی نیست

از آنجا که افزایش تعرفه عوارض فرودگاهی از ۲ ماه پیش بر روی قیمت بلیت پروازهای داخلی و خارجی محاسبه و اجرایی شده؛ بنابراین هرگونه افزایش قیمت جدید نیاز به دریافت مجوزهای قانونی دارد.

دبیر انجمن شرکت‌های هواپیمایی در گفت وگو با ایرنا گفت: این مصوبه هیات دولت از ۲ ماه پیش به مورد اجرا گذاشته شده که بر اساس آن عوارض فرودگاهی مربوط به پروازهای داخلی از ۵ به ۷ هزار تومان افزایش یافت.

مسعود اسد سامانی با بیان آنکه بر اساس این مصوبه هیأت دولت نرخ عوارض فرودگاهی پروازهای خارجی از ۲۵ به ۳۵ هزار تومان افزایش یافت، افزود: این عوارض مربوط به شرکت فرودگاه‌های کشور است که شرکت‌های هوایی آن را عیناً به شرکت فرودگاه‌ها پرداخت کنند.

وی بیان کرد: شرکت‌های هوایی زمانی که بلیت صادر می‌کنند این عوارض را از مسافران دریافت و پس از نگهداری در حساب‌های مربوط باید آن را در وجه شرکت فرودگاه‌های کشور واریز کنند که این امر موجب افزایش هزینه‌های آنها می‌شد.

سامانی با بیان آنکه برای رفع این مشکل پیشنهاد آماده کردن نرم‌افزار مناسب از سوی شرکت فرودگاه‌های کشور را ارائه کرده‌ایم، یادآور شد: با نصب این نرم‌افزار عوارض فرودگاهی هنگام صدور بلیت مستقیماً به حساب شرکت فرودگاه‌های کشور منظور می‌شود و شرکت‌ها دیگر متحمل هزینه‌های مربوط نخواهند شد و دیگر شرکت‌ها اجازه ندارند قیمت بلیت پروازهای خود را به این بهانه افزایش دهند.

مسدودسازی چاه‌های غیرمجاز ادامه دارد

در کنار حفر چاه‌های پیزومتری در دشت‌ها با هدف تکمیل شبکه پایش آب‌های زیرزمینی آبخوان‌ها، اقدام به شناسایی و مسدود کردن چاه‌های غیرمجاز کرده‌اند.

معاون وزیر نیرو در امور آب و آبفا گفت: در حال حاضر از ۶۰۹ دشت ایران، ۳۳۰ دشت دچار بیلان منفی منابع آب زیرزمینی هستند.

رحیم میدانی در گفت وگو با تسنیم افزود:مهمترین عامل نشست زمین در دشت‌های کشور و چالشی که در بخش آب‌های زیرزمینی با آن مواجهیم، برداشت‌های بی‌حساب و کتاب و غیرمجاز است که در این خصوص، با اجرای طرح تعادل بخشی آب‌های زیرزمینی کشور، در کنار حفر چاه‌های پیزومتری در دشت‌ها با هدف تکمیل شبکه پایش آب‌های زیرزمینی آبخوان‌ها، اقدام به شناسایی و مسدود کردن چاه‌های غیرمجاز کرده‌ایم.

معاون وزیر نیرو در امور آب و آبفا با بیان اینکه «در ۲ سال فعالیت دولت یازدهم حدود ۸ هزار چاه غیرمجاز را مسدود کرده‌ایم»، گفت: شناسایی و مسدودسازی چاه‌های غیرمجاز را ادامه می‌دهیم.

پرورش مرغ حداقل ٤٥ روز زمان می‌خواهد

ایران مرغ ارگانیک ندارد

باوجود آنکه محصول ارگانیک به دلیل فرایند پیچیده در ایران امکان تولید ندارد، عرضه مرغ سبز با قیمتی متفاوت از مرغ‌های معمولی در بازار همدان نمود یافته و فروشندگان ادعا می‌کنند مرغ آنها ارگانیک است.

در واقع گوشتی با نام «مرغ سبز» و یا «مرغ ارگانیک» عرضه و ادعا می‌شود که در تولید و پرورش این مرغ‌ها از هیچ‌گونه آنتی‌بیوتیکی استفاده نشده است، البته استفاده از آنتی‌بیوتیک و داروهای شیمیایی در صنعت مرغداری نامناسب است و پسماند این داروها در بدن مرغ می‌تواند اثرات نامطلوبی بر سلامت انسان‌ها به عنوان مصرف‌کنندگان این محصولات داشته باشد.

همین امر موجب شده تا متأسفانه عده‌ای با سوءاستفاده از نام‌های «مرغ سبز» یا «مرغ ارگانیک» اقدام به فروش گوشت مرغ با قیمت بالاتری کنند که این مسأله خود آسیب به شمار می‌رود و مردم هم با بی‌اطلاعی از موضوع نسبت به خرید گوشت مرغ اقدام می‌کنند، به این امید که گوشت سالم‌تری خریداری کرده‌اند.

در این میان رئیس اتحادیه مرغ گوشتی همدان هم در نشست خبری ۲ ماه پیش خود اعلام کرد که هیچ مرغ ارگانیکی در همدان و کشور وجود ندارد و فقط «الماس سبز» است که هنوز ارگانیک بودن آن هم ثابت نشده است.

مرغداری‌ها به توانایی تولید مرغ‌های ارگانیک نرسیده‌اند

حالا کارشناس امور دام و طیور جهاد کشاورزی همدان هم در گفت‌وگو با مهر گفته که در ایران مرغی به نام مرغ ارگانیک تولید نمی‌شود.

کمال سعادتی با بیان اینکه مرغ ارگانیک نباید هیچ‌گونه دارویی از جمله انواع آنتی‌بیوتیک‌ها را در طول دوران رشد دریافت کرده باشد؛ اما هم‌اکنون مرغداری‌های ایران به توانایی تولید مرغ‌های ارگانیک نرسیده‌اند، بیان کرد: مرغ سبز هم همان مرغ بدون آنتی‌بیوتیک است؛ یعنی به آن انواع داروهای آنتی‌بیوتیک داده نشده است.

وی با بیان اینکه مرغ‌های سبز هیچ نوع آنتی‌بیوتیکی دریافت نمی‌کنند، افزود: این مرغ‌ها در طول دوره پرورش ۳ بار به‌وسیله دامپزشکی آزمایش می‌شوند و اگر نتایج آزمایش‌ها نشان دهد در هر ۳ نوبت بدن مرغ‌ها فاقد داروهای نامبرده باشد مجوز عرضه به عنوان مرغ سبز را ارائه می‌کند.

کارشناس امور دام و طیور بیان کرد: اگر وجود هرگونه آنتی‌بیوتیک یا داروهای ضد کوکسی‌دیوز در بدن این مرغ‌ها ثابت شود دیگر نشان مرغ سبز برای فروش به آنها داده نمی‌شود.

سعادتی با تأکید بر اینکه دوره پرورش مرغ در کشور ٤٥ روز است، اظهار کرد: مرغ سبز باید حداقل در یک بازه زمانی ٤٥ روزه دوران رشد خود را بدون استفاده از هیچ‌گونه دارویی طی کرده باشد.

دوره زمانی استاندارد برای تولید مرغ سبز ٤٢ روزه است

وی با بیان اینکه دوره زمانی استاندارد برای تولید مرغ سبز ٤٢ روزه است، افزود: معمولاً در مرغداری‌های عادی طول دوره تا ٥٠ روز نیز می‌رسد؛ این در حالی است که آنچه پس از ٤٢ روز به وزن مرغ تولیدی افزوده می‌شود چربی و مواد غیرقابل هضم و فاقد ارزش غذایی است.

کارشناس امور دام و طیور با اشاره به اینکه هزینه تولید مرغ سبز و مرغ‌های عادی تقریباً برابر است، بیان کرد: مصرف بی‌رویه آنتی‌بیوتیک‌ها برای درمان بیماری‌های طیور و یا به عنوان محرک رشد به دلیل ایجاد مقاومت در باکتری‌ها در سالیان اخیر مورد توجه قرار گرفته است.

سعادتی با تأکید بر اینکه متأسفانه فرهنگ مصرف مردم کشور این‌گونه است که مرغ‌های درشت را می‌پسندند و این موضوع موجب می‌شود طول دوره پرورش طولانی شود و میزان آنتی‌بیوتیک مصرفی نیز افزایش یابد، گفت: مرغ‌هایی که طولانی‌تر از این مدت پرورش می‌یابند و درشت‌تر می‌شوند احتمال وجود مقادیر بیشتر آنتی‌بیوتیک در گوشت آنها زیاد است.

> **با افزایش سطح تحصیلات و همچنین رشد اقتصادی جامعه نقش سلامت و به خصوص نقش غذای سالم بیش‌از پیش اهمیت پیدا می‌کند در نتیجه تولید محصولات غذایی سالم تضمین کیفیت شده و شناسه‌دار باید در اولویت قرار گیرد**

قیمت مرغ سبز بیشتر از مرغ‌های معمولی است

وی با اشاره به اینکه طبق قیمت‌های بازار قیمت مرغ سبز بیشتر از مرغ‌های معمولی است، بیان کرد: این افزایش قیمت به ۲ دلیل است نخست اینکه به علت مدیریت پرورش این مرغ‌ها بسیار حساس و دقیق هستند و در ٤٥ روزی که قرار است پرورش پیدا کنند به هیچ‌وجه نباید بیمار شوند تا مرغداران مجبور به استفاده از آنتی‌بیوتیک برای درمان باشند و دیگر اینکه به دلیل تولید و تقاضای کم‌مصرف این مرغ‌ها، قیمت آنها بیشتر می‌شود.

کارشناس امور دام و طیور با بیان اینکه مردم اطلاعات کمی در مورد مرغ سبز و مزیت‌های آن نسبت به سایر مرغ‌ها دارند، افزود: با افزایش سطح تحصیلات و همچنین رشد اقتصادی جامعه نقش سلامت و به خصوص نقش غذای سالم بیش‌از پیش اهمیت پیدا می‌کند در نتیجه تولید محصولات غذایی سالم تضمین کیفیت شده و شناسه‌دار باید در اولویت قرار گیرد.

معاون بهبود تولیدات دامی سازمان جهاد کشاورزی استان همدان نیز در گفت وگو با مهر با بیان اینکه مرغ با نام «مرغ سالم» تولید می‌شود اما چیزی به اسم مرغ ارگانیک وجود ندارد، اظهار کرد: برخی افراد برای سودجویی از اسامی مانند مرغ سبز و یا مرغ ارگانیک استفاده می‌کنند.

محمد نظرپور با بیان اینکه عده‌ای می‌گویند که مرغ بدون هورمون تولید یا به فروش می‌رسانند در حالی‌که در روند پرورش طیور از هیچ‌گونه هورمونی استفاده نمی‌شود، ادامه داد: امکان استفاده از هورمون برای مرغ‌ها وجود ندارد، زیرا هورمون باید تزریق شود و امکان تزریق هورمون برای تک‌تک مرغ‌ها وجود ندارد و اگر هم داشته باشد بسیار هزینه‌بر و زمان‌بر است.

وی با بیان اینکه در هیچ کجای کشور و استان همدان از هیچ هورمونی برای پرورش مرغ استفاده نمی‌شود، ادامه داد: اگر در پرورش مرغ از هورمون استفاده شود هم به مرغدار و هم به مصرف‌کننده ضرر می‌رسد.

معاون بهبود تولیدات دامی سازمان جهاد کشاورزی استان همدان با تأکید بر اینکه در خصوص مصرف آنتی‌بیوتیک نیز برای مرغدار هیچ منعی وجود ندارد، بیان کرد: اگر مرغداری علاقمند به استفاده از داروها زیر نظر دامپزشکی باشد ایرادی ندارد.

نظرپور با بیان اینکه اکثر واحدهای پرورش مرغ گوشتی در استان همدان فعال هستند، گفت: ٥٠٤ واحد پرورش مرغ گوشتی با ظرفیت ۸ میلیون و ٦٠٠ هزار قطعه جوجه‌ریزی در هر دوره در استان همدان فعالیت دارد.

وی با بیان اینکه افزون بر یک میلیون مترمربع مساحت مرغداری‌های استان همدان است، افزود: کشور از مرغداری اشباع و بیش از نیاز کشور مرغداری ساخته شده است.

توان تولید ۷۰ هزار تن مرغ گوشتی در سال در استان وجود دارد

معاون بهبود تولیدات دامی سازمان جهاد کشاورزی استان با تأکید بر اینکه توان تولید ۷۰ هزار تن مرغ گوشتی در سال در استان همدان وجود دارد، بیان کرد: ۳/٦ درصد تولید مرغ گوشتی کشور در استان همدان انجام می‌شود و استان رتبه دهم تولید را دارد.

نتیجه اینکه مصرف گوشت مرغ به عنوان یک کالای اساسی و مهم در سبد غذایی بسیاری از شهروندان ایرانی قرار دارد و ترویج فرهنگ مصرف مرغ سبز و تلاش برای آوردن این نوع مرغ روی سفره مردم می‌تواند گامی مهم در راستای تحقق سلامت افراد و ارتقای فرهنگ استفاده از غذای سالم در بین مردم باشد.

اشتغال

کارشناس اقتصادی هشدار داد

تورم تک‌رقمی در شرایط فعلی یعنی تعطیلی تولید

معاون اسبق بانک مرکزی می‌گوید از تورم نباید ترسید. تک رقمی کردن تورم در شرایط حاضر اقتصاد ایران به صلاح نیست، زیرا به منزله تعطیلی تولید خواهد بود.

اقتصاد ایران یک اقتصاد در حال توسعه است و تورم در بطن آن نهفته است، بنابراین نباید از وجود تورم دورقمی ترسید.

دولت یازدهم تورم تک‌رقمی را در سر می‌پروراند. از زمان روی کار آمدن هم بر سیاست کنترل تورم تاکید کرد و این برنامه را به عنوان یک سیاست اصلی در دستور کار قرار داد و تا کاهش به ١٥/٤درصدی هم توفیق داشت. با این وجود خیال کاهش بیشتر تورم از برنامه‌ها دست‌بردار نیست؛ خیالی که برخی از کارشناسان نسبت به تحقق آن هشدار می‌دهند.

حیدر مستخدمین‌حسینی، کارشناس اقتصادی در گفت وگو با تابناک اقتصادی، این سیاست دولت را نقد می‌کند و ادامه راهی که برای کنترل تورم پیموده‌ایم را منجر به تعطیلی اقتصاد می‌داند.

به گفته مستخدمین حسینی، ظاهراً دولت می‌خواهد نام خود را به عنوان تنها دولتی که پس از انقلاب تورم را تک رقمی کرد به ثبت برساند اما باید مسئولان این را در نظر داشته باشند که تورم تک رقمی با شرایط فعلی کشور یعنی اضمحلال اقتصاد.

وی در توضیح هشدار خود گفت: شعار ندهیم. در شرایطی که تولید در رکود عمیقی است؛ تورم تک‌رقمی یعنی عمیق‌تر شدن رکود. در یک سال گذشته فقط شرکت‌های بزرگ تولیدی مانند خودروسازی‌ها و کارخانجات سیمان توانستند افزایش تولید داشته باشند اما تولید آنها در انبارها دپو شده است. این دپو به چه معنی است؟ اگر رونق بر اقتصاد حاکم بود باز هم تولیدات روانه انبار می‌شد؟ مفهوم این اتفاق این است که عملاً دولت برای کنترل تورم برنامه خاصی اجرا نمی‌کند؛ بلکه عمیق‌تر شدن رکود و تعطیلی بیشتر تولید به کاهش قیمت‌ها می‌انجامد.

به عبارت دیگر، وقتی نقدینگی کم می‌شود، تولید تعطیل شده و نیروی‌های شاغل اخراج می‌شوند؛ به دلیل نداشتن پول در واقع خریدی هم صورت نمی‌گیرد و بنابراین تورم کم می‌شود.

پیشنهاد این کارشناس برای خروج از این سیکل معیوب، باز شدن پرتفوی بانک‌ها بر روی تولید است. به گفته وی، ٦ سال پیش سیاست ٦ قفله شدن منابع بانکی در دستور کار قرار گرفت. امروز باید عکس این سیاست عمل شود تا به تدریج با افزایش تولید و عرضه بیشتر آن تورم کنترل شود.

مستخدمین حسینی تأکید کرد: از تورم نباید ترسید. تک رقمی کردن تورم در شرایط حاضر اقتصاد ایران به صلاح نیست، زیرا به منزله تعطیلی تولید خواهد بود.

اقتصاد ایران یک اقتصاد در حال توسعه است و تورم در بطن آن نهفته است، بنابراین نباید از وجود تورم دورقمی ترسید.

وی بیان کرد: دولت امروز به بخش تولید اجازه افزایش قیمت نمی‌دهد. این به مفهوم نگه داشتن فنری خواهد بود که با برداشتن پای خود از روی آن، فنر ناگهان باز شده و قیمت‌های جهش غیرقابل کنترل خواهد داشت. بدون آنکه تولیدی به مجموعه تولیدات کشور اضافه شود.

مستخدمین حسینی اظهار کرد: وضعیت اقتصاد ایران مشابه شرایط نیم قرن اخیر یعنی دوران جنگ جهانی دوم در ایران است. این شرایط حساسیت‌های بسیار بالایی را می‌طلبد.

خبر

بازار خودروهای خارجی راکد و معاملات «صوری» شد

رکود بازار خودرو در حالی هر روز تشدید می‌شود که بازار خودروهای خارجی هم متأثر از این موضوع با کمبود تقاضا مواجه شده و نمایشگاه‌داران برای جلب مشتری دست به معاملات صوری می‌زنند.

با گذشت فصل تابستان و آغاز پاییز بازار خودرو همچنان در رکود بسر می‌برد و کمتر فردی تمایل به خرید دارد؛ این در حالی است که هر ساله در فصل تابستان سفرهای تابستانی بهانه‌ای بود تا بازار خرید و فروش خودرو داغ باشد، اما امسال در مقایسه با سال‌های گذشته چنین اتفاقی در بازار خودرو به وجود نیامد و خودروسازان با کمبود فروش محصولات خود روبه‌رو شده‌اند.

این روزها نمایشگاه‌داران برای حفظ ویترین مغازه‌های خود با یکدیگر به معامله می پردازند تا لااقل از این طریق بتوانند با نمایش خودروهای متنوع تا حدودی توجه مشتریان را جلب کنند اما این امر هم تاکنون نتوانسته رغبت خریداران را به دنبال داشته باشد. نوری یکی از نمایشگاه‌داران خودرو در مورد وضعیت فعلی بازار خودرو به تسنیم می‌گوید: بازار خودروهای داخلی خیلی خراب است و خودروسازان تمایلی به کاهش قیمت ندارند همین موضوع موجب شده تا مردم تا حدی از خرید دست بکشند.

وی با بیان اینکه رکود بازار موجب شده کاهش قیمت خودروهای داخلی زیاد نباشد، افزود: این موضوع بر خرید وفروش خودروهای وارداتی هم تأثیر گذاشته به نحوی که برخی از ماشین‌بازها هم شرایط بازار را برای خرید خودرو مناسب نمی‌بینند. فروشنده دیگری هم در همین ارتباط با اشاره به اینکه در حال حاضر برخی خودروهای چینی با شرایط خوب اقدام به فروش محصولات خود می‌کنند، بیان کرد:وضعیت فروش خودروهای چینی در مقایسه با داخلی‌ها بهتر است اما روی هم رفته امروز مردم در بازار بیشتر فروشنده هستند تا خریدار.

وی گفت: خرید و فروش خودروهای دست دوم هم کم شده است و این موضوع در کنار اقدام نکردن جدی مسئولان در مدیریت بازار خودرو فروشندگان و خریداران را در مورد آینده بازار با ابهاماتی روبه‌رو کرده است.

عکس و مکث

نوجوان ۱۱ساله اهل نوار غزه توانایی‌های خود در ژیمناستیک را بر ویرانه‌های به جای مانده از جنگ ۵۱ روزه در محل زندگی‌اش نشان می‌دهد.
منبع: مهر

پیام تاریخ، تمدن و فرهنگ مادستان
The Message Of Madestan's History & Civilization & Culture
روزنامه همدان پیام
۸
دوشنبه ● ۳۰ شهریورماه ۱۳۹۴ ● شماره ۲۴۵۴
حادثه
hadese@hamedanpayam.com

راکب موتور سیکلتش را آتش زد

جوان ۲۵ ساله همدانی وقتی موتورسیکلتش را مأموران راهور توقیف کردند در اعتراض به این موضوع از فرصتی استفاده و موتورسیکلت خود را به آتش می‌کشد. رئیس اداره آموزش و فرهنگ ترافیک پلیس راهور استان همدان گفت: ساعت ۱۱:۳۰ روز گذشته گروه برخورد با تخلفات موتور سیکلت که همه روزه در معابر سطح شهر فعالیت دارند، در تقاطع تختی با یک دستگاه موتورسیکلت برخورد می‌کنند که راکب از کلاه ایمنی استفاده نکرده بود. حسینی تصریح کرد: حرکت در پیاده‌رو، استفاده نکردن از کلاه ایمنی، حرکت در مخالف مسیر مجاز، ایجاد صدای ناهنجار، حرکت مارپیچی نمایشی و تک چرخ، حمل یدک و بار غیرمتعارف از جمله تخلفاتی است که امنیت جانی راکبان موتورسیکلت را به خطر می‌اندازد و مأموران موظف هستند در صورت مشاهده این‌گونه تخلفات با راکبان برخورد کنند. وی خاطرنشان کرد: مأموران انتظامی موظفند ضمن صدور قبض جریمه نسبت به توقیف موتورسیکلت به مدت یک هفته و در صورت تکرار تخلف به مدت یک ماه اقدام کنند. حسینی در گفت‌وگو با ایسنا، یادآور شد: مأموران راهور به استناد این ماده از تردد این موتورسیکلت جلوگیری می‌کنند که راکب این موتور جوانی ۲۵ ساله بود که به قانون تمکین نکرده و مقابل مأموران راهور جبهه می‌گیرد و در نهایت از فرصت ایجاد شده سوء استفاده کرده و موتورسیکلت خود را به آتش می‌کشد همچنین با توجه به اینکه جعبه بنزین موتور پر بوده آتش‌سوزی وسعت گرفته و در نهایت موتورسیکلت در آتش سوخت. وی با بیان اینکه بر خلاف تلاش مأموران در مهار کردن آتش، موتورسیکلت در آتش می‌سوزد، گفت: این عمل انجام شده موجب بر هم زدن نظم عمومی در جامعه شده و درگیری با مأموران ایجاد شده، راکب به عوامل قضایی تحویل داده و پرونده‌ای مبنی بر درگیری با مأموران انتظامی و بر هم زدن نظم عمومی جامعه تشکیل شد.

حادثه در جهان

٤٥ کشته و مجروح در سانحه رانندگی نپال

پلیس نپال اعلام کرد: سانحه رانندگی در مرکز این کشور ٤٥ کشته و مجروح برجای گذاشت.
به گزارش ایسنا، در این حادثه یک دستگاه اتوبوس مسافربری در یک بزرگراه کوهستانی از جاده منحرف شد و سقوط کرد که ۸ تن جان خود را از دست دادند و ۳۷ تن دیگر مجروح شدند که تمامی مصدومان برای درمان به یک بیمارستان محلی انتقال یافتند.

۱۷٦ کشته در انفجار تانکر نفت در سودان جنوبی

گزارش‌ها حاکی از آن است که بر اثر انفجار یک تانکر نفت در سودان جنوبی دست‌کم ۱۷٦ تن جان خود را از دست داده‌اند.
به گزارش ایسنا، این حادثه زمانی رخ داد که مردم محلی در حال برداشتن سوخت مورد نیاز خود از تانکر بودند. این حادثه مجروحان زیادی برجای گذاشت و علی‌رغم تلاش پزشکان، وضعیت جسمی شماری از آنان وخیم اعلام شده است. به گزارش ایسنا به نقل از خبرگزاری فرانسه، دلیل انفجار این تانکر در دست بررسی است.

پیگیری حادثه

مسافران تایید کردند، مسئولان تکذیب

آتش سوزی در قطار ملایر- مشهد

ملایر- ساجده شوبیری: جمعه شب گذشته پیامی مبنی بر انفجار پیک‌نیک و حادثه آتش‌سوزی در قطار ملایر به مشهد در شبکه‌های اجتماعی منتشر شد که با پیگیری‌های همدان پیام، رئیس ایستگاه راه آهن ملایر و مدیر کل راه‌آهن اراک موضوع را تکذیب و اظهار بی‌اطلاعی کردند.
یکی از مسافران قطار ملایر به مشهد در این باره می‌گوید: قطار ساعت ۱۲ و ٤٥ دقیقه ظهر جمعه گذشته از ملایر به سمت مشهد در حرکت بود که ناگهان صدای مهیبی از داخل یکی از کوپه‌های قطار مسافران را به وحشت انداخت. این مسافر که خواست نامش فاش نشود، دلیل صدای مهیب را انفجار پیک‌نیک عنوان و اظهار کرد: شخصی در یکی از واگن‌های قطار با استفاده از اجاق گاز پیک نیک در حال استعمال مواد مخدر بوده که در همین حال پیک‌نیک آتش گرفته و منفجر می‌شود.
این مسافر افزود: پس از انفجار پیک‌نیک، اجاق را از داخل کوپه به سالن قطار پرتاپ کردند و بعد که موفق به خاموش کردن آن نشدند قطار متوقف و اجاق به بیرون پرتاپ شد.
وی با بیان اینکه خوشبختانه در این حادثه به کسی آسیب نرسید، خاطرنشان کرد: پس از این اتفاق مأموران امنیت قطار از مسافران خواستند که خبر استعمال مواد مخدر به بیرون اطلاع‌رسانی نشود.
به گفته این مسافر، در زمان سوار شدن در ایستگاه ملایر هیچ کنترلی بر روی وسایل مسافران انجام نمی‌شد و اصلاً گیت بازرسی وجود نداشت. مدیرکل راه آهن اراک موضوع را انکار کرد و گفت: چنین چیزی نیست، اگر اتفاقی افتاده بود حتماً من با خبر می‌شدم و اصولاً باید در مکان حضور می‌یافتم.
جلالدین کوکنار تنها از خرابی دیزل قطار تهران به اهواز در ایستگاه سمنگان خبر داد و گفت: حادثه‌ای غیر از این اتفاق نیفتاده است.
رئیس ایستگاه ملایر هم بعد از پیگیری از نمایندگی رجا در اراک گفت: اتفاق خاصی نبوده و اگر هم بوده جزئی بوده و برای کسی اتفاقی رخ نداده، اگر اتفاق جدی باشد توسط تلفنگرام اطلاع‌رسانی می‌شود یعنی خسارت انسانی و خسارت به قطار رخ نداده است.
به گفته فرهاد احمدی در زمانی که رئیس قطار بودم مشاهده کردم که شخصی در قطار اجاق پیک‌نیکی را برای گرم کردن غذا روشن کرده که خلاف مقررات است اما وقتی چیزی درون ساک مسافر باشد دیده نمی‌شود.
وی در پاسخ به این سوال که آیا وسایل مسافران قبل از سفر بازرسی می‌شود، گفت: در اکثر ایستگاه‌ها اگر به مسافری مشکوک شوند بازرسی انجام می‌شود اما همه مسافران بازرسی نمی‌شوند.

همدان پیام بررسی کرد

پلمپ برج سعیدیه به دلیل تغییر کاربری

■ شهرداری تغییر کاربری و حذف پارکینگ راعلت این موضوع اعلام کرده است

هفت طبقه برج سعیدیه پلمپ شد.
برج ۱۳ طبقه سعیدیه، سومین برج همدان است که ۲۸ شهریورماه مالکان واحدهای این برج با ورود به محل کار خود با برچسب "هشدار؛ این درب پلمپ است و پاره شدن این برچسب معنای فک پلمپ بوده و شدیداً پیگرد قانونی دارد" روبه‌رو شدند و این اقدام اعتراض آنها را به دنبال داشت.
از مدت‌ها پیش زمزمه‌هایی مبنی بر تخلفات برج سعیدیه به گوش می‌رسید که سرانجام براساس اخطاریه‌های قبلی به مالک این مجتمع، موضوع در کمیسیون ماده صد مطرح و رأی برپلمپ و برگشت به حالت اولیه صادر شد.
تبدیل و تغییر کاربری غیر مجاز در طبقات اداری و حذف پارکینگ در برج سعیدیه باعث شد تا هفت طبقه اداری این مجتمع که شامل ۱۲۲ واحد صنفی است،پلمپ شود.
پیش از این نیز شهردار همدان در گفت‌وگو با تسنیم از تخلف در چند مجتمع از جمله برج سعیدیه خبر داده بود که گویا شهرداری این‌بار به جد قصد پیگیری این تخلفات را دارد کما اینکه استاندار همدان نیز در همایش سازمان‌های مردم نهاد با حضور رئیس سازمان محیط‌زیست کشور بر برخورد جدی با دانه درشت‌ها نیز تأکید کرد.
از طرفی دیگرپلمپ شدن طبقات برج سعیدیه به فضای مجازی رسید و پیام‌های با موضوع پلمپ در بین برخی افراد نیز رد و بدل شد که برخی این موضوع را اقدامی درست از سوی شهرداری دانسته و معتقدند که مالک برج باید پاسخگوی تمامی اعتراض‌ها و جبران‌کننده تمام خسارت‌های جانبی باشد.
همچنین برخی دیگر از اعتراض بیشتر پزشکان خبر دادند که بیمارانی که از پیش نوبت گرفتند حالا باید با درپلمپ شده مطب روبه‌رو شوند.
اما در همین‌باره یکی از مالکان این برج می‌گوید: از سه روز پیش در برج سعیدیه مأموران نیروی انتظامی برای پلمپ برج حسب دستور قاضی مستقر بودند و از صاحبان مشاغل می‌خواستند که واحدهای خود را تخلیه کنند، زیرا سازنده برج مطالبات چندین میلیاردی شهرداری برای تغییر کاربری از مسکونی و تجاری را نپرداخته است.
وی می‌افزاید: در همین راستا هفت طبقه اداری برج پلمپ شد اما سؤال اینجاست تقصیر مالکان و مستأجران که از کارهای خود عقب می‌افتند، چیست؟
به گفته وی، گناه مالک در پرداخت نکردن مطالبات شهرداری که منجر به صادر نشدن پایان کار شده ضرری دوطرفه را برای خریداران واحدهای برج ایجاد کرده که یکی صادر نشدن سند پس از چند سال و دیگری وضعیت به وجود آمده است.
این فعال صنفی در برج می‌افزاید: نکته جالب اینکه پزشکان، وکلا، شرکت‌ها و حتی دفاتر مختلف کارهای هنری، تبلیغاتی و رسانه‌ای در این برج فعال است که همه به ناچار تعطیل شده‌اند و نمی‌توانند به محل کار خود وارد شوند.
به گفته وی، مالک و سازنده برج باید حقوق خریداران را رعایت کنند و برخورد شهرداری به نفع خریداران خواهد بود، هرچند از نظر وجهه کسبه و مشاغل داخل برج خساراتی را برای ساکنان در پی دارد.
اما شهردار همدان در این‌باره می‌گوید: برج سعیدیه چند مشکل دارد که تغییر کاربری غیرمجاز و حذف پارکینگ موجب شد تا پرونده این برج به کمیسیون ماده صد ارسال شود که در آنجا رأی بر پلمپ و برگشت به حالت اولیه صادر شد.
به گفته رسولی، این برج در نقطه حساسی از شهر واقع شده و با توجه به اینکه تعریض این خیابان به سبب بالا بودن هزینه‌ها و پایین بودن توان مالی شهرداری هنوز انجام نشده است، مشکلاتی در زمینه ترافیک داریم.
رسولی با اشاره به اینکه با توجه به شرایط خاص ورودی خیابان سعیدیه نیاز است تا برج تجاری سعیدیه نسبت به تأمین پارکنیگ این برج اقدامات اساسی انجام دهد، گفت: این برج مراجعه‌کنندگان بسیاری دارد که نیاز اصلی به پارکینک را نشان می‌دهد.
سید مصطفی رسولی اظهار می کند: در حال حاضر طبقه چهارم تا دهم برج به دلیل تغییر کاربری غیر مجاز یعنی از مسکونی به اداری و تجاری پلمپ شده و طبقات زیرین که قرار بوده حکم پارکینگ را داشته باشد اما تبدیل به فروشگاه شده که این طبقه هم پلمپ شد.
به گفته رسولی، تغییر عملکردها در برج سعیدیه باعث شده بود تا نیاز به پارکینگ بیشتر محسوس باشد که با حذف پارکینگ این برج مشکلات ترافیکی در آن محدوده ایجاد شده بود که در آینده نیز این مشکل حادتر خواهد شد.
شهردار همدان هدف شهرداری همدان از برخورد با تخلفات این برج را اجرای قانون می‌داند و می‌گوید: تخلفات برج سعیدیه در مراجع ذی‌صلاح مطرح شد که رأی صادره توسط مراجع قانونی اجرا شد.

حنابندان خونین

٤ کشته و ٥ مجروح در سانحه رانندگی جاده علیصدر

بر اثر برخورد ۳ دستگاه خودرو در مسیر غارعلیصدر همدان ٤ نفر کشته و ٥ نفر مجروح شدند.
رئیس پلیس راه استان همدان گفت: یک دستگاه پراید از همدان به سمت یکی از مناطق غار علیصدر برای حضور در مراسم حنابندان در حال تردد بود که با ۲ دستگاه خودروی سواری سمند و پراید برخورد کرد. مهدی شاکری افزود: دراین سانحه ۳ نفر از سرنشینان پراید که عازم عروسی در روستای سوباشی کبودراهنگ بودند در دم جان باختند و یک دختر یکساله سرنشین این خودرو مجروح شد همچنین یک نفر از سرنشینان خودروی سمند نیز جان خود را از دست داد.
شاکری خاطرنشان کرد: ٥ نفر از سرنشینان این ۳خودرو مجروح شدند که مجروحان توسط بالگرد و ۲دستگاه آمبولانس به بیمارستان بعثت منتقل شدند.
رئیس پلیس راه همدان افزود: با توجه به بالا بودن سرعت و شدت حادثه مجروحان در داخل خودرو گیر کرده بودند که عملیات رهاسازی مجروحان توسط عوامل هلال احمر انجام شد.
شاکری گفت: سرنشینان خودروی سواری سمند و پراید که از سمت غارعلیصدر به همدان در حال تردد بودند اهل گرگان هستند.
وی دلیل بروز این سانحه را تجاوز به چپ از ناحیه راننده خودروی پراید که از همدان به سمت غارعلیصدر و برای حضور در مراسم حنابندان بود ذکر کرد.

حادثه در ایران

توقیف ۳۹ دستگاه وسیله نقلیه متخلف در همدان

۳۹ دستگاه وسیله نقلیه متخلف در اجرای طرح ارتقای امنیت اجتماعی در همدان توقیف شد.
فرمانده انتظامی شهرستان همدان گفت: طرح ارتقای امنیت اجتماعی با هدف پیشگیری از وقوع جرایم و ارتقای احساس امنیت در بین شهروندان در شهرستان همدان به اجرا درآمد.
رسول مرادی افزود: در راستای اجرای طرح پاکسازی مناطق آلوده و جرم‌خیز شهر همدان، مأموران انتظامی ۲ سارق، خرده فروش مواد مخدر و ١٤ معتاد ولگرد را دستگیر کردند. مرادی بیان کرد: در این مدت پاکسازی مناطق آلوده و جرم‌خیز شهر همدان نیز در دستور کار قرار داشت که کشف ۱۳۵ گرم انواع مواد مخدر و ۳۸۰ حبه قرص مخدر متادون از جمله دستاوردهای آن بود. این مقام انتظامی گفت: توقیف ۷ دستگاه خودرو و ۳۲ دستگاه موتورسیکلت متخلف حین تردد در شهر و انتقال آنها به پارکینگ از دیگر نتایج این طرح یک روزه بود.

دستگیری سارق کنتورهای برق ساختمان های نیمه کاره همدان

در عملیاتی غافلگیرانه مأموران پلیس آگاهی استان همدان یک سارق حرفه‌ای را دستگیر و ۲۹ دستگاه کنتور برق خانگی سرقتی در بازرسی از مخفیگاه نامبرده کشف کردند.
رئیس پلیس آگاهی استان همدان در تشریح این خبر گفت: در پی خبری مبنی براینکه شخصی در امر سرقت تجهیزات برقی در سطح شهر همدان فعالیت می‌کند، شناسایی و دستگیری وی به صورت ویژه در دستور کار ماموران این پلیس قرار گرفت.
رضا زارعی افزود: مأموران پس از انجام تحقیقات اولیه و اطمینان از صحت و سقم موضوع ضمن هماهنگی با مرجع قضایی منزل نامبرده را مورد بازرسی قرار دادند که در نتیجه بازرسی به عمل آمده تعداد ۲۹دستگاه کنتور برق خانگی در مارک‌های مختلف کشف و متهم نیز در یک عملیات غافلگیرانه دستگیر شد.
این مقام انتظامی در ادامه اظهار کرد: پس از انتقال متهم به اداره پلیس، در بازجویی‌های اولیه نامبرده به بزه انتسابی خود معترف شد و در ادامه رسیدگی به پرونده ضمن دعوت از نماینده حقوقی و کارشناس اداره برق شهرستان از اموال مکشوفه بازدید شد که مشخص شد اموال فوق از ساختمان‌های نیمه کاره به سرقت رفته است.
رئیس پلیس آگاهی استان همدان گفت: با توجه به نظریه کارشناسان اداره برق پرونده‌ای در این راستا تشکیل و به همراه متهم مذکور به دادسرا ارسال شد که متهم از آن طریق با قرار موقت روانه زندان شد.

پایان کار سارقان موتورسیکلت در اسدآباد

مأموران پلیس شهرستان اسدآباد در راستای اجرای طرح ارتقای امنیت اجتماعی اعضای یک باند سرقت را پس از ۲۰ فقره سرقت موتورسیکلت دستگیر کردند. فرمانده انتظامی شهرستان اسدآباد در تشریح این خبر گفت: طرح منطقه‌ای ارتقای امنیت اجتماعی به منظور جلوگیری از جرم در سطح حوزه استحفاظی شهرستان اسدآباد به اجرا گذاشته شد.داود علی بخشی افزود: در راستای اجرای طرح مذکور ٤ نفر از سارقان حرفه‌ای و سابقه‌دار در این شهرستان شناسایی و دستگیری آنان در دستور کار پلیس قرار گرفت.
این مقام انتظامی اظهار کرد: مأموران پس از شناسایی مخفیگاه سارقان، با هماهنگی به عمل آمده با مراجع قضایی، در یک عملیات غافلگیرانه هر ٤ نفر سارق مذکور را دستگیر و در بازرسی از مخفیگاه آنان تعداد زیادی قطعات اوراق شده موتورسیکلت کشف شد که متهمان به همراه اموال مکشوفه به اداره پلیس منتقل شدند.

اصلاحیه

در شماره روز گذشته روزنامه در خبری با عنوان "سرقت وام ازدواج نتیجه اعتماد نابجا " به اشتباه کلمه نابجا، ناجا درج شده بود که بدینوسیله ضمن پوزش از خوانندگان اصلاح می‌گردد.

سودوکو ۲۴۵۴

۳	۱	۶					۹	
				۱	۴			۷
						۵		
۱				۳			۲	
	۸		۶		۱			۳
۶						۱		
	۷			۶				
		۱			۳		۸	
		۲		۷			۳	

پاسخ‌های شماره قبل

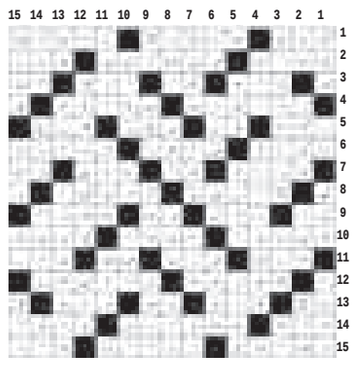

۶	۱	۳	۸	۲	۷	۴	۹	۵
۲	۸	۵	۱	۴	۹	۳	۶	۷
۴	۷	۹	۵	۳	۶	۱	۲	۸
۸	۵	۷	۹	۶	۴	۲	۱	۳
۳	۹	۲	۷	۸	۱	۵	۴	۶
۱	۴	۶	۳	۵	۲	۷	۸	۹
۹	۲	۸	۴	۷	۵	۶	۳	۱
۷	۶	۱	۲	۹	۳	۸	۵	۴
۵	۳	۴	۶	۱	۸	۹	۷	۲

جدول ۲۴۵۴

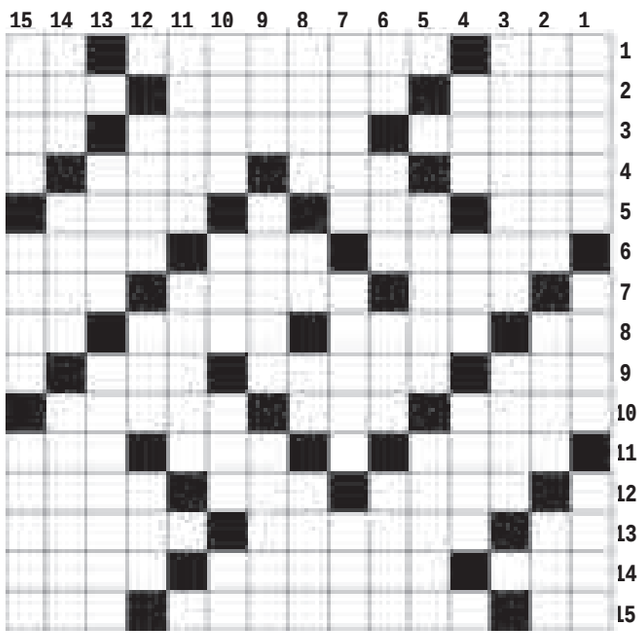

افقی

۱- عملی در وضو - روییدن - توان آخر ۲- نغمه و آواز - خیش - پناهگاه ۳- بلندنظری - تقدیر - سست و بیحال ۴- شهر تاج محل - نخ تابیده - خوردنی مریض ۵- فلز چهره - خبر گزاری روسیه - بهتر از مادر ! ۶- طفل تازه به دنیا آمده - مهمانی برای یک امر مسرت انگیز - ماه سوم میلادی ۷- لوس - نگهبانی کردن - گله ۸- درخت انگور - آش هفت دانه - خدمتکار پیر - همسر مرد ۹- نماز در وقت - شاخه تازه درخت - موسیقی کودکان ۱۰- اندازه لباس - نشانه - گرم شدن ۱۱- جهانی که در آنیم - غربال - طرف و جانب ۱۲- ساعی - بالا - پرده در ۱۳- کوچک - قافیه شعر - نمایشنامه رادیویی ۱۴- خوشنویس - یکی از بیماری های چشم - سفره چرمی۱۵- نیز - فیلمی با هنرنمایی فرامرز قریبیان - مسافرخانه مدرن

عمودی

۱- میخ عرب - ورم - تپه ۲- واژگون و کله پا - دوست داشتن - حجم هندسی ۳- یاران حضرت عیسی - حالا و الان ۴- نیایش و درخواست از خدا - طایفه کریم خان - خدای عقل وعدالت ۵- چپاول و یغما - بدکاران ۶- نگهبان گله - جوانمرد - آواز - پسر سلیمان ۷- بنیان نهادن - داستان و سرگذشت - حیوان مسابقه ۸- نهال نازک - پاره کردن - الفبای موسیقی - سربها ۹- لباس اتاق عمل - وا - خیالات ۱۰- قوم موسی - سوره زنان - مجرای غذا در دهان - شامل همه می شود ۱۱- خواندن شعر - آماده کردن ۱۲- خانه های ریز روی عکس - عقاید - رب النوع زمین ۱۳- هوس باردار - رسول ۱۴- تشنگی - تنگه معروف ایران - کامل و یک پارچه ۱۵- تاج و کلاه پادشاهی - از کوه‌های مهم کشور - به کمال رسیدن

پیام تاریخ، تمدن و فرهنگ مادستان
The Message Of Madestan's History & Civilization & Culture
روزنامه همدان پیام
۹
دوشنبه ● ۳۰ شهریورماه ۱۳۹۴ ● شماره ۲۴۵۴
جامعه
ejtemaei@hamedanpayam.com

خانواده‌ها بابت توزیع کتب درسی نگرانی نداشته باشند

همه ساله پروسه تدوین، چاپ و توزیع کتب درسی ماه‌ها قبل از شروع سالتحصیلی جدید آغاز می‌شود و مرحله به مرحله آماده سازی شده و به تدریج تا پایان شهریور برای توزیع به استان‌ها ارسال می‌شود. به گزارش ایسنا، حسین طلایی زواره، معاون سازمان پژوهش و برنامه‌ریزی آموزشی نیز با بیان اینکه کتاب‌ها با درصدی بیشتر از حد نیاز به استان‌ها ارسال شده است گفت: فروش کتاب‌های درسی دوره اول شامل پایه‌های (هفتم، هشتم، نهم) و دوره دوم متوسطه نظری به روال سال‌های گذشته از طریق کتاب فروشی‌ها در سراسر کشور از ۱۵ شهریور و در استان‌های البرز و تهران از ۱۸ شهریور آغاز شده است.

پنج میلیون ایرانی فاقد کارت ملی

سخنگوی سازمان ثبت احوال کشور گفت: در حال حاضر پنج میلیون از جمعیت ایران در رده سنی ۱۵ سال و بالاتر فاقد کارت شناسایی ملی هستند و تاکنون هیچ گونه کارتی دریافت نکرده اند.
به گزارش ایرنا، محمدابراهیم طریقت افزود: سه میلیون نفر از این افراد ۱۸ سال و بالاتر هستند که ما به خاطر برگزاری دهمین انتخابات مجلس شورای اسلامی و پنجمین دوره انتخابات خبرگان رهبری اقداماتی برای صدور کارت ملی آنها انجام داده ایم.

سلامت لبنیات سنتی را تضمین نمی کنیم

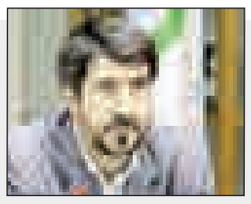

رئیس سازمان غذا و دارو از مردم خواست تا لبنیات سنتی مصرف نکنند گفت: نمی توانیم در مورد سلامت لبنیات فله ای یا سنتی به مردم اطمینان دهیم.
به گزارش سازمان غذا و دارو، رسول دیناروند افزود: در حوزه لبنیات خوشبختانه جایگاه خوبی داریم و همیشه تاکید کرده ایم که مردم لبنات سنتی را جایگزین لبنیات پاستوریزه نکنند.
وی تاکید کرد: محصولات لبنی سنتی مورد تایید سازمان غذا و دارو نیست.

خبر

رشد آمار تحویل زنان سالمند به آسایشگاه ها

رئیس دبیرخانه شورای ملی سالمندان بهزیستی کشور از زنانه شدن جمعیت سالمندی کشور خبر داد و اینکه متاسفانه روند تحویل زنان سالمند به موسسات و مراکز نگهداری سالمندان در سال های اخیر رشد یافته است.
فرید براتی سده در گفت و گو با ایرنا ، این موضوع را مساله‌ای نگران کننده عنوان کرد و یکی از دلایل این امر را زیاد شدن جمعیت زنان سالمند دانست.
به گزارش ایرنا براتی هر چند جمعیت زنان سالمند را بیشتر از مردان دانست در عین حال آماری در خصوص شمار زنان و مردان سالمند در آسایشگاه ها ذکر نکرد.
وی، علت افزایش جمعیت زنان سالمند را بالا بودن سن امید به زندگی در زنان عنوان کرد وگفت: زنان، بعد از مرگ همسر قادر به ادامه زندگی هستند؛ضمن اینکه در گذشته به ازای هر ۱۰۰ زن سالمند، ۱۰۹ مرد سالمند وجود داشت؛ این در حالی است که این آمار اکنون برعکس شده است و به ازای هر صد زن سالمند ، ۹۸ مرد سالمند وجود دارد.
رئیس دبیرخانه شورای ملی سالمندان بهزیستی کشور خاطرنشان کرد: طبق آخرین آمار، ۸/۲ درصد جمعیت کشور را سالمندان تشکیل می دهند که این جمعیت به سرعت در حال افزایش است و پیش بینی می شود تا سال ۱۴۱۵ به بیش از ۱۲ درصد و حتی بیشتر برسد.
بر اساس سرشماری ۹۰ – ۸۵ آمار سالمندان به ۲ / ۸ درصد یا بیش از ٦ میلیون سالمند رسید بنابراین در کشور براساس این داده ها ، حدود ٦ میلیون جمعیت سالمند داریم.

زنان دهه پنجاهی و پسران دهه هفتادی،بیشترین مراجعان سایت همسان گزینی

بانوان متولد دهه ۵۰ و آقایان متولد دهه ۷۰ بیشترین مراجعان سایت همسان گزینی به شمار می آیند.
مدیر طرح ملی همسان گزینی تبیان، شمار ثبت نام کنندگان در سایت همسان گزینی را تاکنون ۱۷ هزار و ۵۰۰ تن اعلام کرد و گفت: البته تمام مراحل ثبت نام این افراد به پایان نرسیده است.
زهره حسینی در نشست خبری به مناسبت هفته ازدواج حسینی، افزود: از این تعداد ثبت نام کننده، هشت درصد ، سابقه ازدواج قبلی داشته اند.
مدیر طرح ملی همسان گزینی تبیان، همچنین گفت: از مدت اجرایی شدن این طرح تاکنون، چهار هزار و ۵۰۰ نفر معرفی و ۱۴۰ مورد ازدواج رخ داده است.
وی، اظهارکرد: متولدین دهه ٦۰، دهه ۵۰ و دهه ٤۰ و پس از آن متولدین دهه ۷۰ از بیشترین مراجعان به سایت همسان گزینی تبیان هستند؛ضمن اینکه زنان و مردان متولد دهه ٦۰ به یک میزان در سایت ثبت نام کرده اند.
حسینی، میزان استقبال ثبت نام کنندگان از سایت همسان گزینی تبیان از زمان رونمایی این سایت (۲۵ خرداد امسال) را زیاد ارزیابی کرد و در خصوص تفاوت طرح همسان گزینی تبیان با سایر سایت های همسریابی گفت: ارتباط نداشتن دختران و پسران در سایت، وجود افرادی به عنوان معرف ازدواج، امنیت و حفاظت از اطلاعات دو طرف، رایگان بودن و راستی آزمایی اطلاعات ثبت شده در سایت از جمله وجه تفاوت ها به شمار می آید.
وی در ادامه، ترویج ازدواج پایدار و موفق را هدف اصلی طرح همسان گزینی اعلام و تاکید کرد: در نظر نداریم تنها به افزایش آمار ازدواج توجه کنیم، غربال گری و روند پیگیری ازدواج طرفین از برنامه های ما به شمار می آید.

۸۰ درصد ظرفیت دانشگاه‌های غیرانتفاعی خالی ماند

رئیس اتحادیه دانشگاه های غیرانتفاعی گفت: در سالتحصیلی جدید تنها حدود ۱۵ الی ۲۰ درصد ظرفیت دانشگاه‌های غیر انتفاعی پر شد.
علی آهون منش در گفت و گو با مهر گفت: به دلیل کاهش تعداد دانشجو ظرفیت عظیم ایجاد شده در دانشگاه های غیرانتفاعی خالی ماند و تنها ۱۵ الی ۲۰ درصد ظرفیت دانشگاهها پر شده و حدود ۸۰ الی ۸۵ درصد ظرفیت خالی مانده است.
وی بیان کرد: با توجه به وضعیت نامساعدی که برای دانشگاه‌های غیرانتفاعی ایجاد شده است مکاتباتی را با وزارت علوم داشته ایم و این مشکل را با ریاست جمهوری نیز در میان خواهیم گذاشت. رئیس اتحادیه دانشگاه های غیرانتفاعی ادامه داد: بخش خصوصی با راه اندازی دانشگاه غیرانتفاعی دراین زمینه سرمایه گذاری کرده است و وظیفه دولت حمایت از بخش خصوصی است.

بررسی اجرای طرح تحول و بیمه سلامت در همدان

طرح تحول مردم را به سلامت حساس‌تر کرده است

» فاطمه سادات باب الحوائجی

داستان طرح تحول سلامت از آنجا آغاز شد که دولت یازدهم یکی از شعارهای اصلی خود را در انتخابات رئیس‌جمهوری بر مبنای برقراری عدالت در سلامت با اجرای طرح تحول سلامت بنا کرد.
بر همین اساس سال گذشته در کل کشور ٦ هزار و ۷۰۰ میلیارد تومان برای اجرای این طرح در نظر گرفته شد که البته همه آن تخصیص پیدا نکرد. امسال نیز با توجه به بودجه انقباضی حدود ۲ هزار میلیارد تومان از اعتبارات طرح تحول سلامت کم شده است.
در نهایت در اردیبهشت سال ۱۳۹۳ دولت یازدهم بنا بر پیشنهاد وزارت بهداشت، درمان و آموزش پزشکی مصوبه‌ای گذراند که براساس آن ٤ هزار و ۸۰۰ میلیارد تومان به امر بیمه کردن افراد فاقد بیمه پایه سلامت، کاهش میزان پرداختی بیماران بستری در بیمارستان‌های وابسته به وزارت بهداشت و حفاظت و حمایت مالی از بیماران صعب‌العلاج، خاص و نیازمند اختصاص می‌یافت.
در بخش دیگری از این مصوبه، مبلغ هزار و ۸۰۰ میلیارد تومان از محل اعتبارات کمک سازمان هدفمندی یارانه‌ها در اختیار وزارت بهداشت قرار می‌گرفت تا در اموری چون حمایت از ماندگاری پزشکان در مناطق محروم، حضور پزشکان متخصص در بیمارستان‌های وابسته به وزارت بهداشت و ارتقای کیفیت خدمات ویزیت و هتلینگ در این بیمارستان‌ها و جبران آثار مرحله دوم هدفمندی یارانه‌ها در بیمارستان‌های دانشگاه‌های علوم پزشکی هزینه شود.
به گفته وزیر بهداشت و آموزش پزشکی، فرانشیز یا سهم پرداختی از جیب مردم برای هزینه‌های درمانی در بیمارستان‌های دولتی با اجرای طرح تحول سلامت از ۳۷ درصد به حدود ٤/۵درصد کاهش پیدا کرد و این مهمترین دستاورد طرح تحول سلامت بود که فقط برای اجرای این بخش نزدیک به ۳ هزار میلیارد تومان پرداخت شد.
با اجرای این برنامه، حدود ۲ هزار خانه بهداشت در کشور ساخته شد، حدود چهار هزار و ۵۰۰ پزشک در مناطق محروم کشور مستقر و ماندگار شدند، تعداد اقلام دارویی و مکمل‌ها در شبکه بهداشتی کشور افزایش یافت و بیش از ٤ هزار خودرو برای بهبود کیفیت خدمات شبکه بهداشتی کشور به صورت اجاره‌ای اضافه شد.
در همدان نیز با اجرای این طرح به گفته رئیس دانشگاه علوم پزشکی همدان ایجاد تغییرات در ساختار فیزیکی ۲۸ خانه بهداشت و تکمیل ساختمان ۱۹ خانه بهداشت از جمله رهاوردهای این طرح برای استان در حوزه بهداشت بوده است.
حبیب ا... موسوی‌بهار افزود: تأمین تجهیزات مورد نیاز خانه بهداشت و مراکز بهداشتی، استقرار پزشک در تمامی مراکز بهداشتی استان، افزایش تعداد اقلام دارویی از ۲۷۰ قلم به ٤۳٦ قلم در مراکز بهداشتی، آغاز توزیع مجددمکمل‌هابه‌گروه‌های‌آسیب‌پذیر،افزایش خدمات بهداشت دهان و دندان، خدمات آزمایشگاهی و ورود واکسن پنتاوالان به چرخه واکسیناسیون از جمله اقداماتی بود که در این طرح انجام شده است.
رئیس دانشگاه علوم پزشکی همدان گفت: با اجرای طرح تحول سلامت تاکنون ۱۱۰ میلیارد تومان در استان همدان هزینه شده است.
دولت با اجرای طرح سلامت از ابتدای اردیبهشت‌ماه سال ۹۳ تاکنون مبلغی بالغ بر هزار و ۲۰۰ میلیارد ریال یارانه درمان پرداخت کرده است. که از این مبلغ ۹۳۰ میلیارد ریال صرف یارانه سلامت و ۲۰۰ میلیارد ریال صرف خرید تجهیزات بیمارستانی شده است.
حبیب‌ا... موسوی بهار گفت: از ابتدای آغاز اجرای طرح تحول نظام سلامت و ارائه بسته‌های خدمتی کاهش هزینه‌های درمانی بیماران، بیش از ۱۸۵ هزار نفر در استان همدان از یارانه سلامت بهره‌مند شدند.
از مشتقات طرح تحول سلامت بیمه سلامت بود که بر اساس آن چنانچه اگر کسی بدون هر نوع بیمه درمانی بود می‌توانست از این امکان بهره‌مند شود که تنها در همدان یک میلیون و ۱۲۹ هزار نفر تحت پوشش بیمه سلامت بهره‌مند شدند.

آ> حال سؤال اینجاست که فرق این بیمه با سایر بیمه‌ها چیست؟

به گفته سعید فرجی، مدیرکل بیمه سلامت استان همدان از جمعیت یک میلیون و ۷۹۰ هزار نفری استان یک میلیون و ۱۲۹ هزار نفر تحت پوشش بیمه سلامت هستند که می‌توان گفت ٦۳ درصد جمعیت استان زیر پوشش این نوع بیمه قرار گرفته‌اند که از این تعداد ۲۲۰ هزار نفر بدون پرداخت هر نوع وجهی از خدمات لازم بهره می‌گیرند.
همچنین این بیمه تمامی روستاییان و نیز هزار و ۷۰۰ نفر از ۲ هزار و ۵۰۰ نفر بیمار خاص را نیز تحت پوشش دارد.
مدیرکل بیمه سلامت استان همدان در گفت وگو با خبرنگار همدان‌پیام به سؤالات پاسخ داد که ماحصل آن متن زیر است

آ> تعداد مؤسسات طرف قرارداد بیمه را بیان کنید؟

می توان تعداد مؤسسات طرف قرارداد این بیمه را ۹۰۵ مؤسسه اعلام کرد و هیچ محدودیتی از حیث قرارداد با مؤسسات نداریم.

آ> برنامه آتی این بیمه چیست؟

در مرحله‌های بعدی دنبال هم‌پوشانی‌های بیمه‌ها هستیم تا افرادی که دو بار بیمه شدند و یا از هیچ بیمه‌ای بهره‌مند نیستند شناسایی شوند.

آ> آیا این بیمه مشمول بیماران خاص نیز می‌شود؟

قسمت عمده‌ای از خدمات به بیماران خاص ارائه می‌شود ازجمعیت دو هزار و ۵۰۰ نفر بیمار خاص در استان همدان هزار و ۷۰۰ نفر زیر پوشش بیمه سلامت هستند، چنانچه این بیمه ۷۵۲ بیمار ام اسی، ۸۷ بیمار تالاسمی، ٤۲۸ بیمار دیالیزی و ۲۲۷ بیمار پیوند تمامی را تحت پوشش قرار داده است.

آ> تعداد پزشکان طرف قرارداد با بیمه چه تعداد است؟

۱۹۲ پزشک عمومی، ۲۰٦ پزشک متخصص، ۱۷ پزشک فوق تخصص، ۳۳ دندانپزشک، ۲۱بیمارستان، ۱۵۹ داروخانه، ٤۸ آزمایشگاه، ۲۹ مرکز پرتو پزشکی، ۳۱ مرکز توانبخشی، ۲۲درمانگاه، سه جراحی محدود، ۹ شبکه و ۱۳٦ مراکز بهداشتی روستایی طرف قرارداد با بیمه سلامت استان همدان هستند.

آ> از عمده مشکلاتی که بر سر راه است گزیده‌ای بیان کنید.

طرح تحول نظام سلامت اتفاقی مبارک بود که هزینه‌های کمرشکن را از افراد جامعه زیر خط فقر کاهش داد، درصد پرداختی از جیب مردم در سال گذشته به میزان قابل توجهی کاهش داشته است.
از سال‌های قبل به دلیل نوع ثبت نام و زیر پوشش قرار داد بین بیمه سلامت، بیمه تامین‌اجتماعی و... همپوشانی به وجود آمده و هم اینک یکی از مشکلات در بحث پوشش صد در صدی این بیمه، موضوع هم پوشانی است و افرادی که فاقد پوشش هستند را خیلی راحت می‌توان مشخص کرد.
طبق آمار بیمه‌شدگان، کسی در استان همدان وجود ندارد که بیمه نشده باشد، زیرا یک میلیون و ۸۰۰ هزار نفر زیر پوشش بیمه قرار دارند در حالی که جمعیت استان کمتر از این عدد است، این مسأله به علت هم‌پوشانی سازمان‌های بیمه‌گر انجام شده است.

آ> فرق بیمه سلامت با بیمه تأمین اجتماعی چیست؟

بیمه تامین اجتماعی براساس خانوار است اما در بیمه سلامت افراد مجزا ثبت نام می‌کنند و تحت پوشش قرار می‌گیرند.
اما در خصوص خدمات و هزینه‌های پرداختی کیفیت خدمات و هزینه‌های بیمه‌شدگان طرح بیمه سلامت همگانی با دیگر صندوق‌های بیمه‌ای تفاوت ندارد.
در واقع این دو طرح بیمه همگانی سلامت و طرح تحول نظام سلامت با هدف تکمیل پوشش بیمه پایه درمان، ارتقای کیفیت خدمات درمان و ارتقای نظام سلامت کشور به عنوان مکمل یکدیگر عمل می‌کنند.

> **دولت با اجرای طرح سلامت از ابتدای اردیبهشت‌ماه سال ۹۳ تاکنون مبلغی بالغ بر هزار و ۲۰۰ میلیارد ریال یارانه درمان پرداخت کرده است. که از این مبلغ ۹۳۰ میلیارد ریال صرف یارانه سلامت و ۲۰۰ میلیارد ریال صرف خرید تجهیزات بیمارستانی شده است**

بیمه خدمات درمانی از دو سال پیش تبدیل به بیمه سلامت شد، بنابراین دفترچه‌های ما قبلاً دفترچه خدمات درمانی بود و اکنون تبدیل به دفترچه بیمه سلامت شده است.
این خدماتی را که برای بیمه سلامت قائل شده‌ایم همان خدماتی است که بر بیمه کارکنان دولت یا بیمه ایرانیان هم حاکم است، بنابراین محدودیتی برای دریافت خدمات برای این بیمه‌شدگان نیست.

آ> همکاری مردم با این بیمه چگونه است؟

هر کس در هر زمان اراده کند می‌تواند با مراجعه به شعبات بیمه سلامت در سطح استان با تکمیل فرم‌ها برای بیمه ثبت‌نام و در کمتر از ٤۸ ساعت دفترچه دریافت کند.
به مردم توصیه می‌کنیم پیش از اینکه بیماری و مشکل خاصی ایجاد شود برای بیمه خود مراجعه کنند تا اگر دچار مشکلی شدند بیمه داشته باشند.

آ> چه تغییری پس از اجرای طرح در پرداختی‌های مردم به وجود آمد؟

پیش از اجرای طرح تحول نظام سلامت مبلغ فرانشیز در بیمارستان‌های دولتی ـ دانشگاهی ۱۰درصد بوده که با اجرای طرح به ٦ درصد کاهش پیدا کرده است.
تنها در صندوق روستاییان، بیمه‌شدگانی که سیستم ارجاع را رعایت کرده بودند پنج درصد هزینه را می‌پرداختند که آن هم به سه درصد کاهش یافت.

آ> آیا بر هزینه‌های پرداختی توسط بیماران بستری‌شده در بیمارستان نیز نظارت می‌شود؟

این بیماران می‌توانند پس از پرداخت هزینه‌های بیمارستانی، با تکمیل فرم خوداظهاری میزان هزینه پرداخت شده خود را به اطلاع همکاران ناظر در بیمارستان برسانند که تاکنون چند مورد از این خوداظهاری‌ها منجر به عودت اضافه پرداختی‌ها شده است.

آ> چرا با وجود اجرای این طرح اما در برخی موارد با افزایش قیمت خدمات پزشکی چون دارو مواجه هستیم آیا هزینه‌ها بر روی برخی خدمات سرشکن نشده است؟

اینکه قیمت داروها تغییر کرده را قبول داریم اما با اجرای این طرح بسیاری از داروها تحت پوشش بیمه رفتند تا مردم برای تهیه آن دچار مشکل نشوند.

آ> اگر فردی بدون بیمه در بیمه سلامت ثبت نام کند و پس از مدتی در جایی مشغول به کار شده و از طریق محل کار خود نیز بیمه شود تکلیف چیست؟

این بیمه برای آن فرد حذف نمی‌شود و برای یک سال ادامه خواهد داشت. اما اگر پس از گذشت این مدت، فرد تحت پوشش بیمه تامین اجتماعی باشد بیمه سلامت او دیگر قابل تمدید نخواهد بود.

آ> میزان تعرفه‌ها چقدر است؟

هر چیزی که برای همه بیمه‌شدگان دیگر اتفاق بیفتد در این بیمه هم اجرا می‌شود، البته تعرفه‌ها را شورای عالی بیمه مشخص می‌کند.

آ> این بیمه شامل خدمات دندانپزشکی، جراحی و... نیز می‌شود؟

این امکانات فعلاً جزو مواردی است که تعهدات بیمه‌های پایه روی آنها زیاد نیست. نه فقط ما بلکه تامین اجتماعی و بقیه صندوق‌های بیمه‌ای هم به همین ترتیب هستند.

آ> چه افرادی نمی‌توانند در طرح بیمه سلامت ثبت نام کنند؟

اگر افراد در سامانه تامین اجتماعی، کمیته امداد حضرت امام(ره)، خدمات درمانی نیروهای مسلح فردی بیمه باشد و سابقه بیمه داشته باشد یا اطلاعات وی در سامانه آنها موجود باشد، حتی اگر در بیمه سلامت ثبت نام کند در مرحله استعلام ثبت نام وی لغو خواهد شد. یعنی این فرد نمی‌تواند زیرپوشش ما قرار گیرد. چون هدف این است افرادی که تحت پوشش هیچ بیمه‌ای قرار ندارند، در این جا بیمه شوند.
صبا گفت: با اجرای طرح تحول مردم بیشتر به سلامت خود می‌پردازند.
صبا، پزشک اطفال با بیان اینکه واقعاً با اجرای این طرح پرداخت از جیب مردم کاهش داشته است افزود: در بیمارستان‌های دولتی هزینه سنگین و کمرشکن درمان بیماری‌ها که گاهی مردم را نسبت به بیماریشان بی‌توجه می‌کرد کم شده است.
وی بیان کرد: با بیمه شدن تمام مردم در بیمه سلامت ایرانیان، مراجعه به پزشک هم به ویژه پزشکان مستقر در مراکز دولتی بیشتر از پیش شده است. این پزشک افزود: هر چند مراجعه مردم به بیمارستان برای پیشگیری از بیماری و آگاه شدن به وضعیت عمومی‌شان خوب است اما باید در نظر داشت که مراجعه بی‌مورد وقت و انرژی پزشک را می‌گیرد.
صبا با بیان اینکه مدتی پیش خودم برای درمان یک بیماری به یکی از بیمارستان‌های دولتی رفتم و با هزینه‌های پایین مواجه شدم بیان کرد: کم شدن میزان هزینه درمان برای خانواده‌ها به ویژه آنان که از بضاعت مالی اندک برخوردارند بسیار مناسب و موجب رضایت مردم شده است.

نیش و نوش

تابناک:٦میلیون سالمند در ایران/ ٤٤ درصد سالمندان بدون درآمد و حقوق بازنشستگی

منفی‌نگر نباشید الان ٥٦ درصد حال و روزشون خوبه

مهر:خانواده‌ها بابت توزیع کتب درسی نگرانی نداشته باشند

دقیقاً .. همه چیز عالی و آرامه خانواده‌ها نگران شهریه غیر قانونی مدارس هم نباشند

ایرنا:افزایش میزان طلاق در مناطق پردرآمدتر

مناطقی که پر در آمده چه منتش به طلاست

ایسنا:حال وروز این روزهای بازارخودرو/خواب زودهنگام زمستانی درراه است؟

خواب زمستانی هم درد خودرو را دوا نمی‌کند

تابناک:سایه سنگین بیکاری بر بازار کار/ جوانان هر سال بیکارتر می‌شوند!

جوانان ما عادت دارند به این شرایط .. می‌گذره

ایسنا:تابستان سال آینده تکلیف مسکن مشخص می‌شود

تابستان سال آینده کی مرده کی زنده

تابناک:از نگرانی‌ها برای رشد نفتی تا برنامه‌هایی برای صعود نرخ

این نفت و نرخ بد به هم وابسته شدن‌ها

ایرنا:افزایش میزان طلاق در مناطق پردرآمدتر

پول زیاد بالأخره خوبه یا بد

فارس: احتمال وقوع سیل و آب‌گرفتگی معابر در ۱۱ استان کشور

این احتمال رو خوب اومدین اصلاً احتمال بهتر از اطمینانه

دنیای اقتصاد: سایه سفرهای تابستانی بر گیشه

پاییز می‌شه سایشون کوتاه می‌شه نگرانی نداره که

جوان آنلاین: دست‌کاری نرخ دلار با عمو بانکی!

عمو بانکی احتمالاً فامیل همون عمو قناد نیست؟

نگاه

زین اسبی شدن صورت از عوارض جراحی بینی در زمان نامناسب

جراحی بینی رکورد دار مرگ در ایران

عضو انجمن جراحان پلاستیک ایران با تشریح عوارض جراحی بینی که نخستین جراحی در ایران به حساب می‌آید، گفت: اگر در سن مناسب و برای افراد لازم جراحی بینی صورت نپذیرد، عوارضی از جمله زین اسبی شدن صورت و بینی رخ می‌دهد.
حسین ابدالی در نشست خبری با موضوع جراحی بینی اظهار کرد: شایع‌ترین عمل جراحی در ایران جراحی بینی است.
این فوق تخصص جراحی پلاستیک و زیبایی و فک و صورت درباره تاریخچه جراحی بینی اظهار کرد: قدمت جراحی بینی به ۳ هزار سال قبل برمی‌گردد، زمانی که در هند یکی از بدترین مجازات بریدن بینی بود، بنابراین برای ترمیم بینی از همان زمان جراحی بینی مورد توجه قرار گرفت.
ابدالی با بیان اینکه در آمریکا نیز سومین و یا چهارمین جراحی مربوط به جراحی بینی است، گفت: ولی در ایران به دلیل برخی مسائل از جمله نوع فیزیک صورت ایرانیان و توجه بیشتر به زیبایی، جراحی بینی در ایران در رتبه نخست جراحی‌ها قرار دارد.
وی در توضیح جراحی بینی عنوان کرد: یک بینی از ابعاد ۸ تا ۳ سانت برخوردار است ولی بالغ بر ۱۲ تا ۱۵ نقطه حساس دارد که هر کدام از این نقاط نیز برای خود شناسنامه‌ای دارند. بنابراین ظرافت جراحی بینی بسیار بالا است و هنوز هم از هارمونی و قوانین ۵۰۰ سال داوینچی در زمینه اشکال صورت استفاده می‌شود.
این فوق تخصص جراحی پلاستیک با اشاره به اینکه ۸۰ درصد تنفس افراد از طریق بینی صورت می‌پذیرد، گفت: بنابراین پس از جراحی بینی مختصری حس بویایی افراد کمتر می‌شود.
ابدالی درباره سن مناسب جراحی بینی نیز افزود: بهترین سن زمانی هست که رشد استخوان‌ها و صورت کامل شده باشد. بنابراین در دختران ۱۷ سال و پسران ۱۸ سال است. براین اساس اگر در سن مناسب جراحی بینی صورت نپذیرد، عوارضی از جمله زین اسبی شدن صورت و بینی رخ می‌دهد و نفس کشیدن نیز سخت می‌شود.
وی ادامه داد: بعد از سن ۳۰ سالگی نیز به دلیل افتادگی صورت نتیجه دلخواه در جراحی بینی صورت نمی‌پذیرد البته در سنین پایین‌تر از ۱۷ و ۱۸ سال نیز کودکانی که دچار لب‌شکری باشند، عمل جراحی بینی بر روی صورت آنها انجام می‌شود.
ابدالی تصریح کرد: در برخی مواقع افرادی به ما مراجعه می‌کنند و به ما عکس نشان می‌دهند که می‌خواهند شبیه شخصیت‌های مورد نظر آنان شوند ولی این در حالی است که ما نمی‌توانیم چهره آنها را تغییر دهیم، بلکه براساس علم و زواید بینی آنها اصلاح می‌شود. براین اساس در تمامی کتاب‌های جراحی پلاستیک یک جمله معروف آمده است مبنی بر اینکه اگر یک جراح پلاستیک قبل از عمل جراحی ۲۰ دقیقه با بیمار و فرد مذکور صحبت کند، ۲۰ سال راحت خواهد بود.
این فوق تخصص جراحی پلاستیک درباره میزان مرگ و میر افراد به دلیل جراحی بینی گفت: بین ۱۰ تا ۱۵ هزار جراحی یک نفر جان خود را از دست می‌دهد، حال در نظر بگیرید جراحی بینی بیشترین جراحی در ایران است البته صرف جراحی باعث فوت نمی‌شود بلکه ریسک‌هایی که در جراحی‌ها وجود دارد آمار مرگ و میر را افزایش می‌دهد و فرد پس از جراحی به هوش نمی‌آید، بنابراین از هر ۱۵ هزار نفر جراحی یک نفر فوت می‌کند.

پیام تاریخ، تمدن و فرهنگ مادستان
The Message Of Madestan's History & Civilization & Culture
روزنامه همدان پیام
۱۰
دوشنبه ● ۳۰ شهریورماه ۱۳۹۴ ● شماره ۲۴۵۴
مادستان
madestan@hamedanpayam.com

اجرای طرح «یک روز با هنرستان من» در بهار

همزمان با سراسر کشور طرح «یک روز با هنرستان من» در شهرستان بهار اجرا شد.
مدیر آموزش‌وپرورش شهرستان بهار در آیین اجرای این طرح گفت: اجرای این طرح همزمان با آغاز سالتحصیلی و با توجه به اهمیت هنرستان‌ها و کاربردی بودن مهارت‌های آموزشی در این مدارس، تأثیر بسیار مطلوبی بر روند یادگیری بهتر مهارت ها خواهد داشت.
یوسف سعیدی ادامه داد: ۱۱ هنرستان فنی‌وحرفه‌ای و کارودانش در ۱۴ رشته در شهرستان بهار فعال است که امسال ۵۴۵ نفر هنرجو در این مراکز ثبت نام کرده‌اند.وی بیان کرد: بر اساس سیاست دولت باید ۵۱ درصد دانش‌آموزان به سمت رشته‌های فنی‌وحرفه‌ای و کارودانش سوق داده شوند که ۴۵ درصد در شهرستان بهار محقق شده است. سعیدی اظهار کرد: آماده‌سازی کارگاه‌های هنرستان‌ها، ارائه اطلاعات جامع در ارتباط با رشته‌ها، افزایش اعتماد به نفس و انگیزه در هنرجویان در همه رشته‌ها، ایجاد آمادگی لازم در هنرجویان و حضور فعال در کلاس به‌ویژه آموزش کارگاهی، زمینه‌سازی برای ایجاد هنرستان بالنده و پویا و ارتقای مهارت های هنرجویان از جمله اهداف اجرای این طرح است.
وی گفت: در پایان اجرای ۲ ساعته طرح «یک روز با هنرستان من» کتب درسی و برنامه هفتگی به هنرجویان ارائه می‌شود تا با آغاز سالتحصیلی جدید کلاس‌ها به شکل کامل برگزار شود.
گفتنی است؛ طرح «یک روز با هنرستان من» برای هنرجویان بدو ورود به هنرستان در راستای آشنایی با رشته‌های هنرستانی برگزار می‌شود.
این فرصت لازم برای حضور تمام هنرجویان را در هنرستان قبل از آغاز سالتحصیلی فراهم کرده و اطلاعات جامعی در خصوص رشته تحصیلی هنرجویان و فراهم کردن بستر لازم برای هدایت، جهت‌دهی و حرکت آگاهانه ایجاد می‌کند.

حاصل ٤ سال تمدید وعده

هر ۴ روز یک واژگونی در گردنه برزول

نهاوند- میترا عباسی- خبرنگار همدان پیام: اصلاح، تعریض و ساماندهی گردنه برزول، مصوبه‌ای بود که پیریایی، استاندار اسبق همدان در عصر کاری و شب فرهنگی‌اش، خردادماه ۹۱ در بخش زرین‌دشت بر آن تأکید داشت.
پس از آن، این مصوبه به‌رغم اینکه ۳ استاندار، ٤ فرماندار وحتی دو دولت را به خود دیده است با گذشت ۲ سال هنوز هم مهمترین مصوبه کمیته رفع نقاط حادثه‌خیز، کمیته بحران و شورای ترافیک شهرستان نهاوند است.
این گردنه مرگبار که یکی از مهمترین محورهای مواصلاتی ۳ بخش گیان، خزل و مرکزی است ٤ سالی می‌شود که به دلیل عرض کم، نداشتن شرایط ایمنی مناسب، وجود گردنه، پیچ خطرناک با شیب تند و نداشتن روشنایی مناسب، به دلیل تردد بیش از حد وسایل نقلیه، به خصوص در فصل زمستان که بارندگی‌ها شدت می‌گیرد، موجب تصادف و واژگونی خودروها می‌شود.
به‌رغم وجود این شرایط گویا همه تصادفاتی که بعضاً هم رانندگان را تا پای مرگ برده، نتوانسته احساس مسئولیت مسئولان را بیدار کند و همچنان این گردنه یک کیلومتری آبستن حوادث ناگوار است.

واژگونی ۵ خودرو، نتیجه وعده‌هایی که تنها روی کاغذ ماند

آخرین حوادث اتفاق افتاده در این گردنه به گفته بخشدار زرین‌دشت واژگونی نزدیک ۵ خودرو در کمتر از یک ماه در شهریورماه سالجاری بود؛ این در حالی است که سرپرست فرمانداری در بدو ورودش به نهاوند، در کمیته برنامه‌ریزی بر ساماندهی زیرساخت‌ها به خصوص راه‌های مواصلاتی تأکید کرد. البته پس از آن، ساماندهی محور آورزمان در دستور کار قرار گرفت؛ اما هنوز گردنه یک کیلومتری برزول با داشتن ۷۰ درصد پیشرفت فیزیکی رها شده است.
البته به نظر می‌رسد مسئولانی که در اوج فصل کاری که بهترین زمان برای ساماندهی این گردنه بود، هیچ کاری از پیش نبردند پس از این هم به‌طور قطع با بهانه تراشی‌هایی چون تمام شدن فصل کاری، آغاز بارندگی‌ها و... ساماندهی این گردنه مرگبار را به سال آینده و شاید هم سال‌های آینده موکول می‌کنند.
این در حالی است که پیش از این در سال ۹۲، مدیرکل سابق راه‌وشهرسازی در بازدید از این گردنه، وعده ساماندهی آن را با توجه به نداشتن شرایط ایمنی مناسب، تا پایان سال ۹۲ داده بود؛ پس از آن هم رودباری مدیرکل راه‌وشهرسازی استان اواخر پاییز ۹۳، در بازدید از این گردنه تأکیدکرد: به دلیل غیراستاندارد بودن، باید این گردنه هر چه سریعتر ساماندهی شود.
فرمانداران نهاوند هم که هر کدام یکی پس از دیگری در ٤ سال اخیر، ساماندهی این گردنه را مهمترین اولویت کاری خود در بحث توسعه راه‌ها عنوان کرده بودند؛ اما همه چیز تنها در حد یک وعده و یا بهتر بگوییم یک شعار باقی ماند.
خردادماه سالجاری هم مدیر راه‌وشهرسازی نهاوند به عنوان متولی اصلی این پروژه به همدان‌پیام گفته بود: تاکنون برای شانه‌سازی این گردنه ٤۰۰ میلیون تومان به صورت امانی هزینه شده است و در صورت تأمین ٤۰۰ میلیون تومان دیگر، این گردنه تا قبل از مردادماه ساماندهی خواهد شد.
اما به راستی گردنه اینچنین هولناک که در کمتر از یک ماه بسترساز واژگونی ۵ خودرو شده است و در واقع عبور از آن برای رانندگانی که ناگزیر به تردد در این مسیر هستند، با شرایط فعلی به نوعی بازی با جانشان محسوب می‌شود هم باید معطل اعتبارات بماند؟! و مسئولان ارشد شهرستان و استان تاکنون نتوانسته‌اند این میزان اعتبار را برای ساماندهی این گردنه تأمین کنند.
همچنین باید به بهانه نبود اعتبار هر روز شاهد واژگونی خودروها در این مسیر باشیم؟!
در ادامه شهرام احمدوند به عنوان متولی اصلی این پروژه گفت: خاکبرداری و زیرسازی این مسیر هم انجام شده است و تاکنون که این پروژه ۷۰ درصد پیشرفت فیزیکی دارد، رقمی بالغ بر یک میلیارد تومان برای آن هزینه شده است و برای ۳۰ درصد باقیمانده کار ٤۰۰ میلیون تومان اعتبار نیازمند هستیم.
در صورت تأمین این میزان اعتبار، ملاک را تمام شدن فصل کاری قرار نمی‌دهیم و تا پایان سال سعی می‌کنیم این گردنه ساماندهی شود.
احمدوند همچنین اظهار کرد: برای تأمین روشنایی این گردنه هم پیگیر هستیم از محل نقاط حادثه‌خیز اعتباری برای نصب و تأمین روشنایی این گردنه جذب کنیم.
به هر حال در بحث امنیت جانی مردم، نباید منتظر اعتبار ماند؛ آنقدر این مسأله حایز اهمیت است که نبود اعتبارات نمی‌تواند بهانه مناسبی از طرف مسئولان برای راکد ماندن پروژه‌ایی باشد که هر سال به دلیل ساماندهی نشدن مناسب، بسترساز تصادفات و واژگونی خودروها شود.
بنابراین در چنین شرایطی از مسئولان استان و شهرستان انتظار می‌رود برای حفظ جان مردم و رانندگانی که مجبور به عبور از این مسیر هستند حتی اگر شده، باز هم به صورت تعهدی و امانی این گردنه را امن و کاملاً ساماندهی کنند.

رانندگانی که ناگزیر به تردد در این مسیر هستند، با شرایط فعلی به نوعی بازی با جانشان محسوب می‌شود هم باید معطل اعتبارات بماند؟! و مسئولان ارشد شهرستان و استان تاکنون نتوانسته‌اند این میزان اعتبار را برای ساماندهی این گردنه تأمین کنند

نماینده مردم بهار و کبودراهنگ در خانه ملت:

دانش‌آموزان را به سمت رشته‌های فنی هدایت کنید

در آموزش‌وپرورش دانش‌آموزان به سمت رشته‌های فنی‌وحرفه‌ای و کارودانش سوق داده شوند، زیرا برای داشتن جامعه‌ای پویا و ایجاد اشتغال پایدار، داشتن مهارت از ضروریات است.
نماینده مردم بهار و کبودراهنگ در خانه ملت در نشست با مدیر آموزش‌وپرورش شهرستان بهار گفت: در مباحث آموزشی کیفیت مهمترین است و امروز به دنبال کیفیت‌بخشی هستیم و مجموعه آموزش‌وپرورش باید در این راستا تلاش کند تا بتوانیم جوانانی کارآمد و متعهد برای آینده این کشور پرورش دهیم.
محمدعلی پورمختار افزود: برای مقاطع مختلف در میان‌مدت و درازمدت باید برنامه‌ریزی کرد که برنامه‌ریزی در دوره دبیرستان به دلیل اینکه در آستانه ورود به کار اقتصادی هستند، مهمتر است.
به گزارش روابط عمومی فرمانداری، وی با تأکید بر توجه به هنرستان‌ها به عنوان سیاست اجرایی افزود: آموزش مشاغل اثرگذار و حذف پیش دانشگاهی از اقدامات مثبت آموزش‌وپرورش در سالهای اخیر بوده است و زدن پیوند عمیق بین اقتصاد و فرهنگ برای رسیدن به جایگاه مطلوب نیز از اقداماتی است که آموزش‌وپرورش می‌تواند در آن اثرگذار باشد.
به گفته پورمختار، باید در آموزش‌وپرورش دانش‌آموزان به سمت رشته‌های فنی‌وحرفه‌ای و کار دانش سوق داده شوند، زیرا برای داشتن جامعه‌ای پویا و ایجاد اشتغال پایدار داشتن مهارت از ضروریات است. رئیس کمیسیون اصل ۹۰ ادامه داد: پروژه‌های عمرانی و نیمه‌تمام پیگیری شود و اعتبارات جوابگوی نیاز نیست که باید ملاقات‌هایی در این زمینه با مسئولان ذی‌ربط در کشور برگزار کنیم.
مدیر آموزش‌وپرورش شهرستان بهار هم به کمبود شدید فضای آموزشی در شهرک فرهنگیان بهار اشاره کرد و گفت: عمده فشار پایه ابتدایی در دو مدرسه باباطاهر و حضرت زهرا(س) است که ٦٦۵ دانش آموز ابتدایی معادل یک‌سوم دانش آموزان این مقطع در این ۲ مدرسه مشغول به تحصیل هستند.
یوسف سعیدی ادامه داد: با توجه به واقع شدن پروژه ۳۲۰ واحدی مسکن مهر در نزدیکی شهرک فرهنگیان بهار نیاز بسیار زیادی به احداث مدرسه در شهرک فرهنگیان داریم تا بتوانیم پاسخگوی دانش‌آموزان این منطقه باشیم.
البته در این زمینه با رایزنی‌های مختلف توانسته‌ایم مجوز ساخت آموزشگاه ۱۲ کلاسه را در کنار مسکن مهر دریافت کنیم و زمین پروژه نیز قابل تحویل است که عملیات اجرایی این پروژه هم تا دهه فجر آغاز خواهد شد.

همزمان با احراز هویت شهید باقری در همدان صورت گرفت

دیدار مسئولان کامیاران و رزن با خانواده شهید باقری

▪ رونمایی از تمبر اختصاصی شهید ترابعلی باقری لاجورد

همزمان با احراز هویت شهید باقری لاجورد از شهدای مفقودالجسد استان همدان که به عنوان شهید گمنام در شهرستان کامیاران به خاک سپرده شده بود، مسئولان شهرستان کامیاران و رزن با خانواده معزز این شهید دیدار و خبر احراز هویت این شهید بزرگوار به خانواده وی اطلاع داده شد.
مدیرکل حفظ آثار و نشر ارزش‌های دفاع مقدس استان کردستان هم با اشاره به اقدامات صورت گرفته برای مراسم گرامیداشت شهید باقری در زمان تشییع پیکر مطهر وی از سوی مسئولان و مردم کامیاران اظهار کرد: مردم کامیاران در مراسم تشییع جنازه شهید باقری حماسه آفریدند و در بهترین نقطه شهر شهید باقری را به خاک سپردند.
محمدرضا شرفبیانی افزود: برای برگزاری مراسم تشییع و بزرگداشت این شهید بزرگوار همه شهر از مسئولان ارشد شهرستان تا مردم بسیج شدند چراکه ما علاقمند بودیم تا شهر ما نیز از حضور شهدای گمنام بهره‌مند شود.
وی همچنین گفت: به همین دلیل با پیگیری‌های مکرر در سال ۹۱ این خبر به ما داده شد که از سوی کمیته جست‌وجوی مفقودین چهار شهید گمنام به شهر ما اختصاص داده شده است.
مدیرکل حفظ آثار و نشر ارزش‌های دفاع مقدس استان کردستان با اشاره به برکات معنوی حضور شهدای گمنام در این شهر خاطرنشان کرد: مزار شهدای گمنام ملجأ برادران اهل سنت و تشیع این شهر شده و به عنوان مبدأ و محور بسیاری از کارهای فرهنگی و تجمعات معنوی قرار گرفته است.
گفتنی است؛ در ادامه این مراسم علاوه بر رونمایی از تمبر اختصاصی شهید ترابعلی باقری لاجورد، فرزندان شهید باقری، امام جمعه دمق، مدیر بنیاد شهید کامیاران و فرماندار رزن به بیان مطالبی پیرامون جایگاه جهاد و شهادت و ویژگی‌های اخلاقی این شهید معزز پرداختند.
در پایان هم از سوی مسئولان شهر کامیاران و اهالی آن، از خانواده شهید ترابعلی باقری لاجورد برای حضور در مراسم روز دوشنبه دعوت به عمل آمد.

خبر

شهردار:

شهرداری نهاوند ورشکست نشده است

شهرداری نهاوند ورشکست نشده و اعلام ورشکستگی هم نکرده است.
شهردار نهاوند در این باره گفت: به‌رغم برداشت شخصی برخی رسانه‌ها این شهرداری ورشکست نشده و اعلام ورشکستگی هم نکرده است؛ بلکه با قوت در حال ادامه ارائه خدمات است و در ۲سال مدیریت خود، با وجود وضعیت رکود مالی حتی یک متر از اموال غیرمنقول شهرداری را به فروش نگذاشته و تملک‌های بسیاری هم داشته است.
شاهین فرجی‌فر با بیان اینکه تمام پروژه‌های شهری را در حال اجراست افزود: هیچ پروژه‌ای تعطیل یا راکد نشده و حقوق کارکنان و نیروهای خدمات شهری و فضای سبز هم به‌موقع و حتی گاهی زودتر از موعد به آنها پرداخت شده است.
وی در بحث کمبود اعتبارات و رکود ساخت‌وسازهای شهری که یکی از منابع مهم درآمدزا برای شهرداری‌هاست، گفت: در شرایطی که شهرداری‌های استان هم از کمبود اعتبارات و منابع مالی می‌گویند؛ بنابراین نیاز است که دولت، یک محل درآمدی برای مدیریت شهری تعریف و از این طریق آنها را در ارائه بهتر خدمات یاری رساند.

فرماندار تویسرکان:

تولید نباید به محیط‌زیست آسیب بزند

فعالیت کارخانه‌ها و واحدهای تولیدی شهرستان تویسرکان نباید به گونه‌ای باشد که به محیط‌زیست آسیب وارد کند.
فرماندار تویسرکان در نشست هم‌اندیشی با مدیر اداره محیط زیست و تنی چند از فعالان حوزه کارخانه‌های تولیدی تویسرکان گفت: مباحث مرتبط با فعالیت کارخانه‌های تولیدی باید به گونه‌ای مدیریت شود که هم به روند سرمایه‌گذاری در بخش تولید لطمه نزند و هم اینکه زمینه تخریب و آسیب‌رسانی به محیط‌زیست را فراهم نکند.
به گزارش روابط‌عمومی فرمانداری، حبیب مومیوند بیان کرد: سودآور بودن یک کارخانه یا کارگاه تولیدی توجیه مناسبی برای وارد کردن آسیب‌های متعدد به محیط‌زیست نیست و سهل‌انگاری در این زمینه هم غیرقابل پذیرش است.
به گفته وی، ایجاد کارخانه‌های تولیدی باید با ایجاد فرصت‌های متنوع شغلی موجب بهبود فضای کسب و کار و رونق اقتصادی جامعه شوند نه آنکه خود این واحدهای تولیدی تبدیل به یک معضل زیست‌محیطی شوند.
مومیوند تأکید کرد: کارخانه‌ها و واحدهای تولیدی که با بی‌توجهی و اهمال‌کاری زمینه آسیب‌رسانی به محیط‌زیست را فراهم کنند باید در مقابل قانون پاسخگو باشند.
فرماندار تویسرکان اظهار کرد: فرمانداری تویسرکان در خصوص حل کردن مشکلات فی مابین واحدهای تولیدی و محیط زیست اعلام آمادگی می‌کند.

محیط زیست

حذف موادمخرب لایه ازن در ۱۳۵۸ واحد صنعتی

مواد مخرب در هزارو ۳۵۸ واحد صنعتی و خدماتی حذف خواهد شد.
مدیر طرح حفاظت از لایه ازن سازمان حفاظت محیط زیست گفت: سازمان ملل متحد ٦۰ میلیون دلار برای پروژه طرح لایه ازن به ایران تخصیص داد.
به گزارش ایسنا، ابراهیم حاجی‌زاده در مراسم سی‌امین سالگرد کنوانسیون وین و بیست و هشتمین سالگرد پرو تکل مونترال و روز جهانی لایه ازن با اشاره به تاریخ شکل‌گیری کنوانسیون وین و پروتکل مونترال، گفت: در اواخر قرن ۱۹ دو دانشمند به این نتیجه رسیدند که لایه ازن در اثر فعالیت بشری و طبیعی مورد تخریب قرار گرفته است و برای بررسی اثرات مخرب لایه ازن ۲۱ کشور در وین جمع شده و تصمیم گرفتند اقداماتی برای کنترل مواد مخرب انجام دهند.
وی افزود: دو سال پس از تصویب کنوانسیون وین به منظور بررسی فعالیت‌های بشری در تخریب لایه ازن، پروتکل مونترال به منظور تعیین زمانبندی برای کاهش اثرات مخرب لایه ازن تصویب شد.
مدیرطرح ملی حفاظت لایه ازن در ادامه به ارائه دستاوردها و برنامه‌های اجرایی این طرح اشاره کرد و گفت: طی بازنگری‌های چند کشور معاهداتی به تصویب رسید که این معاهدات در کشور ما نیز توسط مجلس شورای اسلامی نیز تصویب شد.
حاجی‌زاده با بیان اینکه جمهوری اسلامی ایران به دستاوردهای مهمی در زمینه حفاظت لایه ازن دست یافته، گفت: ایران در بعد فیزیکی دستاوردهای خوبی داشته است؛ به عنوان مثال توانسته‌ایم در هزارو ۳۵۸ واحد این مواد مخرب را در صنعت و خدمات حذف کنیم و تکنولوژی‌ها را در این زمینه تغییر دهیم.

خبر

کمک ۲٤۰ میلیونی تویسرکانی‌ها به جشن عاطفه‌ها

مردم نیکوکار تویسرکان به جشن عاطفه‌ها، ۲٤۰ میلیون ریال کمک کردند.
مدیر کمیته امداد شهرستان تویسرکان در گفت‌وگو با فارس اظهار کرد: در مرحله نخست برگزاری جشن عاطفه‌ها، تاکنون بیش از ۲٤۰ میلیون ریال کمک نقدی و غیرنقدی توسط مردم خیر و نوع‌دوست این شهرستان به دانش‌آموزان بی‌بضاعت کمک شده است.
سعید حسینی‌مدیر افزود: مردم نوع‌دوست این شهرستان در روزهای ۲٦ و ۲۷ شهریورماه در آستانه سالتحصیلی جدید با کمک‌های نقدی و غیر نقدی خود لبخند شادی و همدلی را به دانش‌آموزان نیازمند اهدا کردند.
وی بیان کرد: کمک‌های اهدایی توسط مردم شهرستان شامل البسه، کیف، کفش، لوازم‌التحریر و سایر مایحتاج زندگی دانش‌آموزان نیازمند و بی‌بضاعت بوده است.
همچنین امسال جشن عاطفه‌ها در مرحله اول، ۲٦ و ۲۷ شهریورماه در ۹ پایگاه کمیته امداد، مراکز نیکوکاری، بسیج و مصلای نماز جمعه برگزار شد.
حسینی‌مدیر افزود: مرحله دوم این جشن هم هشتم مهرماه در مدارس شهری و روستایی با توزیع پاکت‌های مخصوص به تعداد همه دانش‌آموزان در شهرستان برگزار می‌شود.

پرداخت ۳ میلیارد و ۷۰۰ میلیون ریال به مددجویان رزن

در ٦ ماه نخست امسال ۳ میلیارد و ۷۰۰ میلیون ریال برای بیمه تأمین اجتماعی خانواده‌های زیر پوشش کمیته امداد پرداخت شد.
مدیر کمیته امداد امام خمینی رزن در گفت‌وگو با فارس گفت: در راستای ارائه خدمات بیمه تأمین اجتماعی تعداد ٦۹۲ خانوار زیر پوشش از مزایای این بیمه‌ها بهره‌مند می‌شوند.
سید عباس هاشمی، گسترش بیمه‌های اجتماعی را به نفع خانواده‌های زیر پوشش دانست و اظهار کرد: این بیمه‌ها در پایداری اقتصاد خانواده‌ها تأثیر بسزایی دارند.
وی بیان کرد: توانمندسازی مددجویان همراه با فراهم کردن زمینه‌های مساعد برای موارد درمانی و بیمه اجتماعی این خانواده‌ها یکی از اقدامات اساسی این نهاد است.
هاشمی اظهار کرد: تاکنون ۱۷ خانواده زیر پوشش کمیته امداد در قالب بیمه تأمین اجتماعی بازنشسته شده‌اند.

بنیاد برکت در روستاهای نهاوند ۳ مدرسه احداث می‌کند

عملیات اجرایی احداث ۳ مدرسه در روستاهای نهاوند با کمک بنیاد برکت آغاز شد.
معاون فرماندار نهاوند در این‌باره گفت: بنیاد برکت که وابسته به‌فرمان اجرایی حضرت امام خمینی (ره) است باهدف محرومیت‌زدایی در نقاط مختلف کشور طرح‌هایی را اجرا می‌کند.
سید رضا سلامتی اظهار کرد: یکی از روش‌های محرومیت‌زدایی این بنیاد ساخت مدرسه در روستاهای محروم و دورافتاده کشور است که با پیگیری‌های انجام شده، این بنیاد ۳ مدرسه را هم در روستاهای نهاوند احداث خواهد کرد.
به گفته وی، از رویکردهای مهم این بنیاد رفع محرومیت در جامعه است که با ساخت چندین مدرسه در سراسر کشور تاکنون گام‌های اساسی و خوبی در این زمینه برداشته‌شده است.
سلامتی همچنین گفت: در ۳ روستای توانه، ده حیدر و بابا رستم با همکاری و مساعدت بنیاد برکت ۳ مدرسه ابتدایی ساخته خواهد شد تا از تردد دانش‌آموزان این روستاها به روستاهای دیگر برای رفتن به مدرسه جلوگیری شود.
سلامتی افزود: عملیات اجرایی این ۳ مدرسه آغاز شده است و طبق توافق صورت گرفته این مدارس تا پایان سالجاری به بهره‌برداری خواهند رسید.
وی اظهار کرد: مدارس روستاهای ده‌حیدر و بابارستم ٦ کلاسه و مدرسه روستای توانه ۹ کلاسه است که با بهره‌برداری از این مدارس فضاهای آموزشی نهاوند وضعیت مناسب‌تری به خود خواهند گرفت.
معاون فرماندار نهاوند همچنین گفت: یکی از معضلات اصلی مدارس نهاوند فضاهای فرسوده فیزیکی است که در مواقع اضطراری بسیار خطرناک هستند؛ بنابراین در حال رایزنی با این بنیاد هستیم تا در صورت امکان مشکلات فیزیکی فضاهای آموزشی نهاوند را هم حل کنیم.
وی بیان کرد: سال گذشته با همکاری بنیاد برکت چند طرح اجرایی در شهرستان نهاوند که مشکلاتی داشتند و در حال خروج از چرخه تولید بودند، به تولید خود ادامه دادند و مشکلاتشان رفع شد.

پیام تاریخ، تمدن و فرهنگ مادستان
The Message Of Madestan's History & Civilization & Culture
روزنامه همدان پیام
۱۱
دوشنبه ● ۳۰ شهریورماه ۱۳۹۴ ● شماره ۲۴۵۴
ورزشی
varzesh@hamedanpayam.com

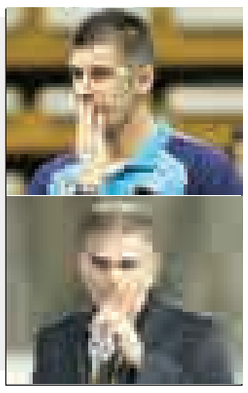

کدام را بیشتر دوست بداریم؟

یکی جنتلمن اســـت و از شرق اروپا آمده، کواچ سرمربی تیم ملی والیبال را می‌گوییم. دیگری از پرتغال ســـفر کرده و شخصیتی خاص شبیه به مورینیو دارد. کی‌روش سرمربی تیم ملی فوتبال را می‌گوییم. شما بیشتر کدام یک را می‌پسندید؟
واقعیت این است که هیچ پاسخ قاطع و کاملی برای این پرسش وجود ندارد چراکه در مقاطع مختلف زمانی هر کدام از این دو فرمانده می‌توانند موفق یا ناموفق باشند اما این را می‌دانیم که با شیوه کی‌روش حتما باید شاخ‌های تیمت را بشکنی، بعد چند ستاره بسازی مطیع و جنگجو و با آنها جلو بروی و پیروز باشی.
با روش کواچ هم می‌توانی ســـتاره‌های معروفت را حفظ کنی اما درست آنجا که باید فرمان، فرمان مربی باشد، ستاره تاکتیک را در زمین شـــاید عوض کند و اینگونه اســـت که تیمت مثل آن دســـته از پرندگان داستان معروف که در تور صیاد افتاده بودند، هر کدام به سویی پرواز می‌کنند و نهایتا نمی‌توانند از دام بیرون بروند.
این بحث، در دو سال اخیر زیر پوست شهر وجود داشته است، بحثی که می‌گوید کواچ که با بازیکنانش خم و راست می‌شود و یک جنتلمن از نسل شرق اروپا بهتر است یا کی‌روش پرتغالی باذات عصبانیت و کاراکتری شبیه به مورینیو!
کواچ جنتلمن است و با تیمش نفس می‌کشد اما کی‌روش مثل بیشتر مربیان بزرگ دنیا برای فرمانده بودن حد و مرز ندارد و حتی احساسات بازیکنانش را هم خودش کنترل می‌کند. با این حال به درستی مشخص نیست کدام بهترند.
یافتن پاسخ برای این پرسش شاید سخت‌ترین کار دنیا باشد! اینکه کواچ بهتر است یاکی‌روش؟

یادداشت

از لاس‌وگاس درس بگیریم

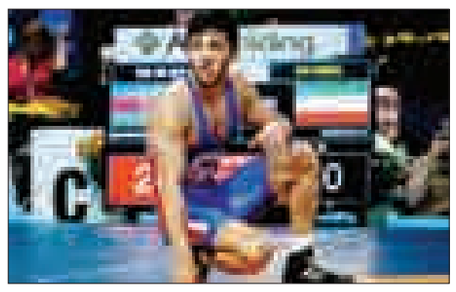

با گذشت سه سال از المپیک و در حالیکه کشتی کشتی فرنگی به ســـاحل آرامش رسیده بود، حالا این کشتی در آستانه غرق شدن قرار دارد، آن هم در آســـتانه المپیک ریو ۲۰۱۶ که تیم ایران با ابقای کادر ضعیف فعلی شاید نتایجی بدتر از تمامی سالیان اخیر کسب کند.
مسابقات کشتی فرنگی قهرمانی بزرگسالان جهان در شهر لاس‌وگاس با عنوان چهارمی تیم ایران پایان یافت، هرچند برخی کسب سه سهمیه و ســـه مدال را برای کشتی فرنگی عادی قلمداد می‌کنند اما بی‌تردید مقایسه تیمی که در سالیان گذشته در آرزوی مدال بود و تیمی که با ۳ طلا قهرمان المپیک ۲۰۱۲ لندن شد، مقایسه بی‌ربطی است.
عملکـــرد ضعیف در حوزه مدیریـــت و کوچینگ موجب عدم نتیجه نگرفتن تیم ملی کشـــتی فرنگی در مســـابقات جهانی شد و نشان داد مجموعه فعلی در قواره دفاع از عنـــوان قهرمانی المپیک ۲۰۱۲ لندن در ریو نخواهد بود.
کشـــتی فرنگی ایران چند ســـالی اســـت که اوج گرفته و اوج آن نیز در المپیک لندن بود؛ طلاهای خوشـــرنگ کشتی‌گیران ایرانی در این مسابقات به حدی تاثیرگذار بود که مسئولان فیلا در آن زمان تصمیم گرفتند این فرصت تاریخی را بـــا تغییر قوانین از ایران بگیرند تا تیم ایران نتواند از این طریق پرچمش برافراشته شود اما آنها نمی‌دانستند که در ایران پتانسیل‌هایی وجود دارد که متاسفانه این تصمیم بالقوه را خیلی زود بالفعل کردند.
میدان لاس‌وگاس تنها تلنگری به مســـئولان فدراسیون کشتی بود که بدانند قهرمانی سال گذشته جهان نیز حاصل دسترنج کادر کنونی نبود و روی درخشش و توانایی فردی کشتی‌گیران به دست آمد. همان طور که سال قبل از آن و در مسابقات جهانی بوداپست، تیم ایران نتایج دور از انتظاری کسب کرد.
بی‌تردید قهرمانی تیم کشـــتی فرنگی کشـــورمان در مسابقات جهانی تاشـــکند با آن شـــرایط خاص یکی از عواملی اصلی است که کشتی فرنگی را این روزها با این شـــرایط مواجه کرده است. تیم ایران سال گذشـــته نیز نتایج درخوری نگرفت اما به دلیل توزیع مدال‌ها و البته خوش شانســـی محض، تیم ایران با اختلاف امتیاز کمی روی سکوی اولی قرار گرفت تا بســـیاری در باد این قهرمانـــی بخوابند و متوجه شرایط وخیم در کشتی فرنگی نشوند.
فاصله زیاد کادر فنی کشتی با کشتی‌گیران در این چند سال به شدت آزار دهنده بوده و در مواقعی کشـــتی‌گیران حتی ترجیح می‌دادند تا با کادر خود روبه رو نشوند.
همین حس نبود اعتماد به کادر فنی شـــرایط روانی کشتی‌گیران را به شـــدت متزلزل می‌کرد و هر روز این فاصله بیشتر از قبل می‌شد. ثمره این اعتماد نداشتن اتفاقی بود که در لاس‌وگاس منجر به چهارمی تیم ایران بدون کسب مدال طلا شد.
شـــاید اگر رقبای جهانی و برخی بدخواهـــان مدت‌ها برنامه‌ریزی و تلاش می‌کردند تا حمید ســـوریان را به اســـتیصال کنونی بکشانند، موفق نمی‌شـــدند اما مجموعه مدیریتی و فنی کنونی شرایطی را برای نابغه و ســـایر فرنگی‌کاران فراهم کرد که در نهایت افتضاح فعلی در لاس‌وگاس رخ داد.

تیم‌های برتر لیگ کشتی محلات مشخص شدند

لیگ کشتی محلات همدان با معرفی تیم‌های برتر به پایان رسید.
امیرحســـین اســـکندریان مدیرعامل ســـازمان فرهنگی ورزشـــی شهرداری همدان با اشاره به لیگ کشتی محلات گفت: لیگ کشتی محلات در دو رده نونهالان و نوجوانان با حضور ۴۰۰ کشتی‌گیر در قالب ۲۱ تیم از مردادماه فعالیت خود را آغاز کرده بود.
وی ادامه داد: این لیگ که برای دومین سال پیاپی برگزار می‌شود در نهایت بعد از گذشت ٦ هفته حساس و فشرده به کار خود پایان داد.
مدیرعامل سازمان فرهنگی ورزشی شهرداری همدان با اعلام نتایج روز آخر مسابقات افزود: در فینال مسابقات رده نونهالان، تیم شهید حاجی بابایی موفق شـــد با حساب هفت بر سه برابر تیم شاهد به برتری برســـد و قهرمان این مسابقات شود. وی بیان کرد: در دیدار رده‌بندی این مسابقات نیز تیم اکباتان با نتیجه هشت بر دو برابر خانه کشـــتی به برتری دست یافت و در نهایت به مقام سومی بسنده کرد.
اسکندریان برگزاری رده نوجوانان را بسیار سخت توصیف و بیان کرد: در دیدار فینال این رده تیم شـــهیدان شاه محمدی موفق شد با نتیجه هشت بر دو از سد تیم دوم شاهد عبور کند و قهرمان نوجوانان شود.
وی یادآور شد: در دیدار رده‌بندی نیز تیم کارگران با ثبت نتیجه هشت به دو بر تیم اول شاهد فائق آمد و مقام سوم را از آن خود کرد.

بمیـر اما بِبَـر

پـــاسِ ناسپـــاس

گذشت ٦ هفته از رقابت‌های لیگ دســـته یک فوتبال باشگاه‌های کشور جـــام آزادگان هرگز پاس را به عنوان یک مدعی تمام قد نشان نداد.
تیمی که در این ســـال‌ها حداقل اگر موفق به صعود نشـــد اما آغاز بسیار خوبی داشـــت و نتایج آغازین شور و نشاطی را در دل‌ها ایجاد می‌کرد حالا با گذشـــت ٦ هفته، ســـه امتیاز از سه تساوی کسب کرده است.
ناکامی پاس در کسب پیروزی موجب شـــده تا این تیم به طور کامل در لاک ســـکوت فرو برود و نتوانـــد در مقابل هجمه انتقادها پاسخی قانع کننده بدهد.
این روزها انتظارات پاس شیوه مثلثی به خود گرفته و همانطور که اعضای تیم و هیات مدیره انتظار متقابل نسبت به هم دارند، هواداران و فوتبال‌دوستان همدانی هم از طرفین توقع به حق دارند. شـــش هفته گذشت و پیکان با ١٦ امتیاز و بدون باخت و گل خـــورده یقه گیر لیگ یک [illegible] اســـی و ماشین‌سازی هم اصلا دوست ندارند جایگاه‌های خود در رده‌های دوم و سوم را از دست بدهند.
با این حال پاس در قعرجدول باقی مانده و اصلا شخصیت یک تیم مدعی را نشان نداده است. شـــاید به گمان کادر فنی، این تیم گل‌های فنی و برحسب تاکتیک حریف دریافت نکرده و داوری هم در نداشتن پیروزی این تیم نقش داشته باشد اما هرچه هست باید پذیرفت پاس نتیجه نگرفته و از دیـــد همگان ضعیف عمل کرده است.

انتظارات مثلثی

مســـئولان و هیات مدیره پاس از این تیم انتظار کسب نتایج مطلوب دارند. آنها هرگز نمی‌پذیرند تیمی که ســـال قبل جزو مدعیان صعود بوده حالا در قعر جدول دست و پنجه نرم کند!
این نتایج برای آنها قابل هضم نیســـت بنابراین طبیعی می‌دانند که به تیم به لحاظ مالی آنطور کـــه باید کمک نکنند! از دیدگاه آنان زمانی می‌توان برای پاس ســـنگ تمام گذاشت که پاســـی‌ها از زمین با برد خارج شوند.
به هر حال هیات مدیـــره دولتی پاس باید از منابع مالی بخش دولتی بودجه این تیم را تامین کنند، حال اینکه پاس بازنده نمی‌تواند اختیار عمل آنها را برای تامین بودجه از ماده تبصره‌های موجود آزاد بگذارد.
به همین جهت اســـت که پاسی‌ها پس از هفته‌ها هنوز به بیش از ۱۰ درصد قراردادمالی خود نرســـیده‌اند و نتایج ضعیف کسب شده هم موجب شـــده تا نتوانند نســـبت به این وضعیت اعتراض علنی داشته باشند.

پاسی‌ها به واسطه پیروز نشدن در فصل جاری سکوت اختیار کرده و برخلاف میل باطنی نمی‌توانند اعتراضی بابت نحوه پرداختی‌های مالی داشته باشند.
آنها فقط ۱۰ درصد از قراردادهایشان را دریافت کرده‌اند درحالیکه سایر تیم‌های لیگ یکی حداقل ۲۰ درصدی دریافتی تا قبل از شروع فصل داشته‌اند.
با این حال انتظار دارند که قراردادهایشان تا ۳۰ درصد افزایـــش یابد. اما این انتظار آنها هم با پیروزی میســـر می‌شود. باید برد تا به پول رسید. قطعا همه چیز دست خود آنهاســـت. با عبور دادن توپ به دروازه می‌توانند تمام این شـــرایط فعلی را تغییر دهند. منتقدان را همراه ســـازند، سکوها را داغ حمایت‌ها کنند، لبخند را بر لبان تماشـــاگران نقش ببندند و هیات مدیـــره را مجاب به ســـرریز کردن پول کنند و زبان خود را برای انتظارات بیشتر بلندتر کنند.
پاس این روزها ناسپاس است. باید برد تا سپاسگذارش بود. باید برد تا همه را همراه ساخت. باید برد تا همدل شد و همزبان.
همین...

هواداران ســـرمایه‌های اصلی یک تیم محسوب می‌شوند و هوادار پاس این روزها نه یک سرمایه بلکه در قالب یک منتقد ظاهر شده است.
طبیعی اســـت تیمی که نتیجه‌گرا ظاهر نشـــده و مدام در ریـــل باخت و تســـاوی پیش می‌رود، دلخوش هوادارش نباشد. هوادار برای تفریح به ورزشگاه نمی‌آید و هدفش تشویق تیم تا رسیدن به پیروزی و امتیاز لازم است.
آنهـــا از بازی صرفـــا زیبا حمایـــت نمی‌کنند و تشویق‌هایشان در روزهای گرم و سرد سال فقط با هدف کسب سه امتیاز اســـت. البته هواداران فوتبـــال همدان انســـان‌هایی با وفـــا و متعصب هستند و بارها شاهد بوده‌ایم که حتی در صورت تســـاوی و باخت‌هـــای موردی هـــم اعتراضی نداشـــته‌اند اما اینکه تیمشان به باخت و تساوی عادت کنـــد و رنگ برد را نبیند(به خصوص در دیدارهای خانگی) اصلا خوشایندشان نیست.
بنابرایـــن باید به هوادار حق داد که دلخور نتایج ضعیف کسب شـــده باشد. برای آنها اینکه گفته شود گل دریافتی هرگز فنی نبوده یا داور مقصر است قابل قبول نیست بلکه حداقل این انتظار را دارند که موقعیت‌ها تبدیل به گل شوند تا اوضاع پاس به اما و ای کاش نرسد!
بـــدون تردید هواداران همدانـــی نجیب ترین‌ها در فوتبال ایران هســـتند. هوادارانی که در همه شـــرایط در کنار تیم بوده و تشویق را سرلوحه قـــرار می‌دهند. باید قدر اینها را دانســـت و تنها رضایت آنها هم کسب نتایج درخشان است.
نباید کاری کرد که هوادار دلسرد شود و پاس به مرگ تدریجی روانه شـــود! آنها تا به این لحظه اعتراض خود را در قالب شـــعار سرنداده‌اند و بیشتر ســـعی کرده‌اند با ارتباط مستقیم از جانب مدیرعامل و ســـایر اعضای تیم انتقادهایشان را انتقال دهند. اما نباید طوری پیش رفت که کاسه صبر آنها هم لبریز شود!

عکس نوشت

افتتاح نخستین استخر ابر شیرجه
عکس:تسنیم

پیشخوان

۱

همدان میزبان مسابقات رزم‌آوران قهرمانی بانوان کشور

مسابقات رزم‌آوران قهرمانی بانوان کشور به میزبانی استان همدان در حال برگزاری است.
به گزارش روابط عمومـــی اداره کل ورزش و جوانـــان اســـتان همـــدان، مســـابقات رزم‌آوران قهرمانی بانوان کشـــور به میزبانی اســـتان همدان با حضور ۲۱۰ رزمی‌کار از اســـتان‌های تهران، آذربایجان الف و آذربایجان ب، کرمانشاه، چهار محال و بختیاری الف و ب، اصفهان، مازندران، خوزســـتان الف و ب، قم و همدان الف و ب در سه رده سنی در سالن انقلاب همدان در حال برگزاری است .

۲

برگزاری نخستین دوره لیگ پرشین

نخستین دوره مســـابقات فوتبال "لیگ پرشـــین" در ورزشـــگاه فدک تهران در حال برگزاری است.
به گزارش ایســـنا، با همت جمعیت امداد دانشجویی- مردمی امام‌علی(ع)، نخستین بار است که ۲۰ تیم فوتبال از کودکان و نوجوانان ســـاکن در مناطق حاشـــیه‌ای کشور برای رقابت در یک جام فوتبال گردهم می‌آیند.
تمامی این تیم‌ها از کودکان مشـــمول حمایت جمعیت خانه ایرانی تشکیل می‌شوند.
تاکنـــون نفراتی چون جـــواد نکونام، وحیـــد طالب‌لو،علـــی کریمـــی و... حمایت خـــود را از برگـــزاری لیگ پرشین اعلام کرده‌اند.

۳

همدان قهرمان مسابقات کبدی دانش‌آموزی کشور شد

تیم همدان قهرمان نخستین دوره مسابقات کبدی دانش‌آموزی کشور در رامسر شد.
به گزارش روابط عمومـــی اداره کل ورزش و جوانـــان اســـتان همـــدان، محمود کوثری‌فرد رئیس هیات کبدی گفت: نخستین دوره مسابقات کبدی دانش‌آموزی پســـران کشور با شرکت ۱۸ اســـتان در اردوگاه شهید چمران شهر رامسر برگزارشد و در پایان تیم همدان بر ســـکوی نخست مسابقات ایستاد.
وی بیـــان کـــرد: در دیـــدار نهایـــی، کبدی‌کاران استان خراسان جنوبی را شکســـت داده و قهرمانی این دوره از رقابت‌ها را به خود اختصاص دادند.

۴

عیادت مدیرکل ورزش آذربایجان‌شرقی از هادی

مدیـــرکل ورزش و جوانـــان آذربایجان‌شرقی از پهلوان پرویز هادی عیادت کرد.
به گـــزارش روابط عمومی فدراســـیون کشـــتی، پرویز هادی که قبل از اعزام به مســـابقات جهانی لاس وگاس آمریکا مصدومیت داشـــت و در این مسابقات آســـیب دیدگی‌اش تشدید شده بود پس از بازگشـــت به ایران تحت نظر پزشکان در حال سپری کردن مراحل مصدومیت اســـت.در این دیدار مدیـــرکل ورزش و جوانـــان آذربایجان‌شـــرقی گفت: مدال طلای ســـنگین وزن کشتی آزاد المپیک ۲۰۱٦ ریو از آن پهلوان پرویز هادی است.

۵

هشتمی احمدی در کاپ جهانی بادبانی

قایقران تیم ملی ایران در رده هشتم کاپ جهانی بادبانی قرار گرفت.
به گزارش تســـنیم، مســـابقات کاپ جهانی بادبانی از ٢٦ شـــهریورماه در شهر کینگ‌دائو چین آغاز شد و احمد احمـــدی که در مـــاده Finn در این رقابت‌ها شـــرکت کرده است پس از برگزاری سه دور پایانی، در رده هشتم قرار گرفت.
احمدی در دور هفتم در رده نهم، در دور هشتم در رده ششم و در دور نهم در رده دوازدهم قرار گرفت.

خبر

اعزام بانوان قایقران به مسابقات قهرمانی آسیا

دو قایقران همدانی به مسابقات روئینگ قهرمانی آسیا اعزام شدند.
مهدی صمدی دبیر هیات قایقرانی همدان گفت: تیم‌های ملی روئینگ بانوان و آقایان کشـــورمان روز گذشته به منظور حضور در مسابقات قهرمانی آسیا راهی چین شدند.
صمدی اظهار کرد: مریم کرمی و مریم امیری‌پارسا دو قایقران همدانی اعزامی به این مسابقات هستند.
وی بیان کرد: مســـابقات روئینگ قهرمانی آسیا از دوم تا ششم مهرماه امسال در شهر پکن کشور چین برگزار خواهد شد.
به گزارش ایرنا، وی خاطرنشـــان کرد: تیم‌های ملی روئینگ بانوان و آقایان کشورمان در مواد یک‌نفره، دونفره و چهارنفره جفت پارو و دو نفره تک پاروی ســـنگین وزن و یک‌نفره سبک وزن مردان، دو نفره و چهارنفـــره دوپاروی جفت پاروی ســـنگین وزن و یک‌نفره و دونفره جفت پاروی سبک وزن بانوان به مصاف حریفان خود خواهند رفت.
گفتنی است؛ مریم کرمی تیرماه امسال در مسابقات روئینگ قهرمانی جوانان آسیا به میزبانی شهر ووهان چین به مدال برنز دست یافته بود.

رئیس هیات هندبال:

هدف ما حفظ جایگاه تیم در لیگ برتر هندبال است

به دنبال حفظ جایگاه تیم در لیگ برتر هندبال کشور هستیم.
مجید مشـــایخی‌پور رئیس هیات هندبال اســـتان همدان گفت: برای نخستین بار در رقابت‌های لیگ برتر باشگاه‌های کشور حضور یافته‌ایم و انتظار قهرمانی از تیم نداریم.
وی بیـــان کرد: تیـــم ما با یک میلیارد ریال اعتبـــار مالی در لیگ برتر حضور یافته و کم هزینه ترین تیم این دوره از مسابقات هستیم.
به گزارش ایســـنا، وی در خصوص نتایج کسب شده توسط این تیم گفـــت: تیم ما فقط چنـــد روز مانده به مســـابقات تمرین کرد و این تاخیر به دلیل مشـــخص نبودن بودجه و شرایط تیم برای حضور در مسابقات بود.
مشـــایخی‌پور افزود: از عملکرد تیم رضایت دارم و با این محدودیت در اعتبارات نتایج بدی کسب نکرده‌ایم هر چند اطمینان دارم می‌توانیم بهتر از این کار کنیم و به پیروزی برسیم.

۵ مدال ره‌آورد ورزشکاران همدانی در مسابقات جهانی کاراته

کاراته‌کاران همدانی پنج مدال رنگارنگ از مسابقات جهانی کاراته در سبک "شیتوریوشوکوکای یونیون" کسب کردند.
ســـیروس امینی دبیر هیات کاراته استان همدان گفت: در این پیکارها که در ســـالن ورزشی پیام مخابرات تهران پایان یافت، علی بختیاری به مدال طلا دست یافت و علیرضا شهگل و هادی محمدی دو مدال نقره به دست آوردند.
وی خاطرنشان کرد: همچنین عرفان داوودی و مهدی بیاتی نیز مدال برنز کسب کردند.
امینـــی تصریح کـــرد: این رقابت‌ها با حضور ۱۵ کشـــور از قاره‌های مختلف جهان و به صورت سبکی در دو قسمت کاتا و کمیته رده‌های سنی مختلف در سالن پیام مخابرات تهران برگزار شد.

برترین‌های مسابقات مچ اندازی استان معرفی شدند

مســـابقات اســـتانی مچ‌اندازی در دو کلاس چپ دست و راست دست با معرفی نفرات برتر به کار خود پایان داد.
مرتضی خدابنده‌لو رئیس هیات بدنسازی و پرورش اندام استان همدان با اشاره به برگزاری مسابقات مچ اندازی استان همدان گفت: مسابقات اســـتانی مچ اندازی در سه رده سنی نوجوانان، جوانان، بزرگسالان در دو کلاس چپ دست و راست دست برگزار شد.
وی افـــزود: این مســـابقات با حضـــور ۱۰۴ نفر شـــرکت کننده از شهرســـتان‌های کبودراهنگ، قهاوند، تویســـرکان، فامینـــ، رزن و باشگاه‌های همدان در مجموعه ورزشی کوثر همدان برگزار شد.
رئیس هیات بدنســـازی و پرورش اندام همدان با اشـــاره به قهرمان قهرمانان این مسابقات گفت: در این دوره از رقابت‌ها احمد حبیب‌پور قهرمانان راست دست جوانان و محسن وکیلی قهرمان قهرمانان چپ دست بزرگسالان شدند.
به گزارش مهـــر، خدابنده‌لو عنوان کرد: در پایـــان این رقابت‌ها تیم باشـــگاه نام آوران قهاوند اول، تیم باشـــگاه سبلان همدان دوم و تیم باشگاه تختی تویسرکان سوم شدند. وی با اشاره به جایگاه این هیات ورزشی بیان کرد: هیات بدنسازی و پرورش اندام همدان در رشته‌های پرورش، پاورلیفتینگ، مچ اندازی و قوی ترین مردان در کشور جایگاه بســـیار خوبی دارد و استان همدان از اســـتان‌های صاحب نام در این رشته است. رئیس هیات بدنسازی و پرورش اندام استان همدان عنوان کرد: در امر مربیگری و داوری هیات بدنسازی و پرورش اندام همدان هیچ گونه مشـــکلی ندارد و بیش از ٦۰۰ مربی و ۱۵۰ داور در همدان فعالیت می‌کنند.

روزنامه اجتماعی، سیاسی، فرهنگی، اقتصادی

The Message Of Madestan's History & Civilization & Culture

روزنامه همدان پیام

www.HamedanPayam.com

پیام تاریخ، تمدن و فرهنگ مادستان

روزنامه صبح استان

صاحب امتیاز و مدیر مسئول: نصرت ا... طاقتی احسن
سردبیر: یدا... طاقتی احسن
نشانی: همدان، ابتدای خیابان مهدیه، روبروی دبیرستان شریعتی ساختمان پیام
صندوق پستی: ۶۶۶ - ۶۵۱۵۵
تلفن: ۳۸۲۶۴۴۳۳ (ویژه) نمابر: ۳۸۲۷۹۰۱۳
سردبیر: ۰۹۱۸۳۱۵۱۴۳۷ آگهی: ۳۸۲۶۴۴۳۳
لیتوگرافی و چاپ: پیام رسانه (۳۸۲۷۴۰۸۲ - ۰۸۱)

پایگاه اینترنتی.....www.Hamedanpayam.com
ارتباط با روزنامه.....۱۰۰۰۶۰۶۶
ارتباط با روزنامه.....info@Hamedanpayam.com
Hamedanpeyam@yahoo.com
ارتباط با مدیرمسئول.....modir@Hamedanpayam.com
ارتباط با سردبیر.....sardabir@Hamedanpayam.com
سرویس آگهی.....agahi@hamedanpayam.com
سرویس اشتراک.....eshterak@hamedanpayam.com
چاپخانه پیام رسانه.....litohoma@yahoo.com

دوشنبه ● ۳۰ شهریورماه ۱۳۹۴ ● ۷ ذی الحجه ۱۴۳۶ ● ۲۱ سپتامبر ۲۰۱۵ ● ۲۴۵۴

اوقات شرعی

اذان ظهر	۱۳:۱۰
غروب خورشید	۱۹:۱۶
اذان مغرب	۱۹:۳۴
نیمه شب شرعی	۰۰:۲۸
اذان صبح فردا	۰۵:۳۹
طلوع خورشید فردا	۰۷:۰۲

آب و هوا

پیش‌بینی وضع هوا:

صاف تا کمی ابری، همراه با وزش باد و رگبار باران

	همدان	ملایر	تویسرکان	نهاوند	کبودراهنگ	زرین	قاسمین	قهاوند	اسدآباد	بهار
▲	۲۵	۲۶	۲۶	۲۷	۲۵	۲۴	۲۶	۲۶	۲۴	-
▼	۹	۱۲	۱۲	۱۰	۸	۷	۱۰	۸	۶	-
	۵۰	۴۰	۳۵	۳۵	۴۵	۴۵	۵۰	۴۰	۵۰	-

» منبع: موسسه ژئوفیزیک تهران

حدیث:

امام باقر (ع) :

همانا خدای ـ برتر باد یادش! ـ را بندگانی فرخنده حال و آســـان بخش است که می زیند و مردم نیز در سایه اَبْذل و بخشش آنان زندگی می کنند. اینان در میان بندگان خدا، همانند باران هستند.

کافی ج ۸ ص ۲۴۷؛ توسعه اقتصادی بر پایه قرآن و حدیث ج ۱، ص ۷۸

دوبیتی باباطاهر

ته که می‌شی بمو چاره بیاموج — که این تاریک شوانرا چون کرم روج
کهی واجم که کی این روج آیو — کهی واجم که هرگز وا نه‌ای روج

تـــازه‌ها

خطر سکته مغزی در هوای سرد

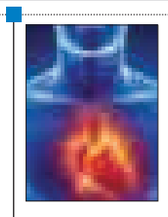

پژوهش نشـــان می‌دهد بیمـــاران مبتلا به ضربان نامنظم قلب در معرض خطر ســـکته مغزی ناشی از هوای سرد قرار دارند.
به گزارش ایســـنا، ضربان نامنظم قلب، شایع‌ترین آریتمی پایدار قلبی است که خطر سکته مغزی را چهار برابر افزایش می‌دهد.
بـــه گفته محققان، در این بیماری، فعالیت الکتریکی دهلیز چپ دچار اختلال و منجر به استاز (گرفتگی) خون در دهلیز می‌شود.
وجود این استخرهای خونی می‌تواند منجر به تشکیل لخته‌های خونی شود؛ این لخته‌ها از قلب به سمت مغز حرکت کرده و موجب سکته مغزی می‌شوند.

تولید واکسن از بدن انسان

دانشمندان واکسن‌ســـازی جدیدی ارائه داده‌اند که از توانایی بدن برای تولید ســـریع آنتی‌بادی‌هـــا برای مبارزه با بیماری اســـتفاده می‌کند.
به گزارش ایرنا، شـــیوه جدید تولید واکسن شامل ارائه دستوراتی به بدن برای تولید آنتی‌بادی‌های خاص است.
در این حالت، چون بدن واکنش‌دهنده زیســـتی به خود خواهد بود، تولید واکســـن می‌تواند بسیار سریع‌تر از شـــیوه‌های سنتی‌تر باشد و نتیجه به دست آمده نیز دارای سطح محافظتی بالایی خواهد بود.
در روش جدید دانشـــمندان از انسان‌های زنده به عنوان کارخانه‌های تولیدکننده آنتی‌بادی موردنیاز بدن خود آنها استفاده می‌کنند.

مرگ سلول‌های سرطانی در حرارت فلفل‌های تند

یـــک پژوهـــش جدید بیانگر آن اســـت که چگونـــه حرارت فلفل‌هـــای تند به مرگ سلول‌های سرطانی کمک می‌کند.
به گـــزارش خبرآنلاین، در حال حاضر محققـــان در حال پیدا کردن سرنخ‌هایی هســـتند که به چگونگی عملکرد این ماده کمک می‌کند.
نتایج تحقیقات حاکی از آن است که در آینده می‌توان این مواد را در شکل جدید و درمانی آن به کار برد.
محققان کشف کردند که این مولکول به سطح سلول‌ها متصل می‌شود و غشایی که سلول‌ها را احاطه کرده و از آن محافظت می‌کند، تحت تاثیر قرار می‌دهد.

کشیدن دندان با پهپاد!

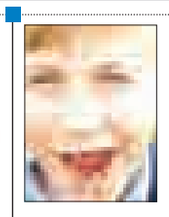

پـــدری در ایرلند از پهپاد برای کشـــیدن دندان فرزندش استفاده کرد.
به گزارش ایســـنا، این پهپاد توانست با یک حرکت ســـریع و کوتاه، دندان این کودک را بکشـــد.«آدام» نخستین کودکی نیست که دندانش به این شیوه کشیده می‌شـــود و ســـالانه فیلم‌های مختلفی بر روی شـــبکه‌های اجتماعی گذاشته می‌شوند که در آنها از سامانه‌های مختلف برای کشیدن دندان استفاده می‌شود.ســـال گذشته نیز پدر دیگری با استفاده از کوادکوپتر فانتوم و نخ دندان، دندان دخترش را کشید.
پهپادها در حال حاضر در برنامه‌های نظامی مانند جاسوسی، حملات انتحاری، حمله موشکی و بمباران فعالیت می‌کنند.

مچ‌گیری معتادان با روش جدید مبتنی بر اثر انگشت

محققان روشی طراحی کرده‌اند که می‌تواند اســـتعمال مواد مخدر توسط افراد را حتی اگر مدتی قبل‌تر رخ داده باشد، فاش کند.
به گزارش ســـلامت‌نیوز، روش جدید محققان، از اثر انگشـــت برای شناسایی افرادی که به تازگی موادمخدر مصرف کرده و یا با اسلحه و مواد منفجره کار کرده‌اند، استفاده کرد.
این پودر دارای ذرات ریز اســـیدآمینه و اســـیدهای چرب بوده و با کمک ماده‌ای، اثر انگشت را چاپ می‌کند. اطلاعات به دست آمده به میزان ترکیب پودر بســـتگی دارد و این نتایج تا یک ماه پس از چاپ باقی می‌ماند.

یادمان

شناخت اشعار میر سید علی همدانی

شـــناخت شـــعر عرفانی میرســـیّد علی همدانی ثابت می‌کند، که اندیشه‌های او محصول چند صدساله کوشش‌های فکری، ادبی و عوامل گوناگون عرفـــان و همچنین حاصل تفکر و بحث‌هـــای صدها تن از بزرگان شعر عرفانی پیش از او است.
وی مجموعه عجیب از معنی، که ســـرانجام به صورت واحد در آمده اســـت و باید آن را به خوبی شـــناخت تا نیروی آن را دریافت و سپس درباره او اظهار نظر کرد. میر ســـیّد علی همدانی، اثر روحانی و معنوی «هفت وادی» را متفکّرانه برای درمان روح و نفس نوشـــته اســـت، که ترکیب عرفانی دارد. وی در کار خود عارف و مهمتر اینکه متفکّر است، که به اسرار خلقت نظر دارد. مجموعه اندیشه‌های اخلاقی و اجتماعی میرسیّد علی همدانی در کتاب «ذخیرةالملوک» بیان شده که در اشارات عرفانی تدوین یافته اســـت. «ذخیرةالملوک» پـــس از «اخلاق ناصری» خواجه نصیرالدین توسی، مهمترین و بزرگترین اثر میرسیّد علی همدانی است، که در سیاست مدنی تألیف شده است.

کیوسک

هگمتانه: تجلیل از ایستادگی و حماسه‌آفرینی جانباز علی خوش‌لفظ روز یکشنبه در همدان برگزار و در هگمتانه به چاپ رسیده است.
در این مراسم از این پیشکسوت حوزه ایثار و مقاومت که از ۱۶ سالگی در جبهه‌های نبرد حضور پیدا کرده بود تجلیل شد وی ۱۱ بار مجروح شد و در عملیات‌های مختلف دوران دفاع مقدس نقش‌آفرینی کرد هر چند سرفه‌های بی‌رمق از درد شیمیایی شدن توان او را بی‌رمق ساخته است اما عشق ایثار و شهادت هنوز در وجود او رمق خود را از دست نداده است.
در این مراســـم همچنین از کتاب وقتی مهتاب گم شد روایت خاطرات پرفراز و نشـــیب جانباز پیشکســـوت علی خوش‌لفظ که به قلم حمید حسام با نثری دلپذیر نگاشته شده است نیز رونمایی شد.
عرض اندام عریضه‌نویسان در نقش وکیل نیز مطلبی است که هگمتانه به آن پرداخته و درباره این شغل نوشته است اگر چه افراد در این شغل تخصـــص کافی در زمینه امور حقوقی را ندارند اما خدمت نوشـــتاری مکتوبی در خصوص تنظیم شـــکوائیه به مردم ارائه می‌دهند و در کنار آن به عنوان مشاور حقوقی به افراد کمک می‌کنند که البته باید تخصص لازم را کســـب کنند. تعدادی از عریضه‌نویسان هم زیر نظر دادگستری آموزش لازم را می‌گذرانند ولی نبود کارت شناسایی مشخص، آموزش مدام، اخذ میزان وجه متغیر از مشکلاتی است که موجب شده این قشر گاه دچار تخلف شـــوند. هگمتانه با بررســـی این موضوع به ابعاد این شغل پرداخته است.

کدبانو

مربای توت فرنگی

مواد لازم:

توت فرنگی .....یک کیلوگرم
شکر .....یک کیلوگرم
آبلیمو ..... ۲ قاشق غذاخوری

طرز تهیه:

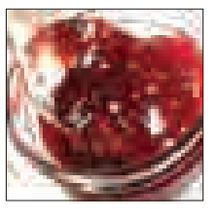

دم توت فرنگی‌ها را بگیرید، سپس آنها را شســـته و از وسط نصف کنید؛ شکر را لابه‌لای توت فرنگی‌ها بریزید و بگذارید ۲۴ ساعت در یخچال بمانند تا توت فرنگی‌ها آب بیندازند.
تـــوت فرنگی‌ها را درون قابلمه بریزید و روی حرارت متوسط قرار دهید تا به جوش بیاید، هنگام جوشیدن کف روی مربای توت فرنگی را بگیرید، پس از اینکه شربت مربا قوام آمد قابلمه را از روی حرارت بردارید.
برای آماده شـــدن مربای توت‌فرنگی به حدود نیم‌ساعت زمان نیاز است و هر چه این مدت طولانی‌تر باشد مربا تیره‌تر می‌شود؛ در پایان کار آبلیمو را برای جلوگیری از شکرک زدن اضافه کنید و این کار را حتماً در پایان پخت مربای توت فرنگی انجام دهید تا مربا تیره نشود، در قابلمه را در زمان پخت باز بگذارید تا مربای توت فرنگی تیره نشود.
برخی‌ها مربای توت فرنگی را به روش دیگری آماده می‌کنند، در این روش پس از شست وشـــوی توت فرنگی‌ها مقداری شکر را در یک لیوان آب بریزید و روی شعله اجاق بگذارید تا بجوشد، در مدت زمان جوشیدن آب و شکر، کف روی آب را بگیرید و پس از آنکه شربت کمی غلیظ شد توت فرنگی‌ها را به آرامی داخل شربت بریزید و بگذارید روی شعله اجاق گاز چند دقیقه بجوشند تا مربای توت فرنگی پخته شوند.

فرهنگ

بازیافت کاغذ گامی مهم در صرفه‌جویی آب

تصویر سمت راست: دست نوشته‌های نیوتن، تصویر سمت چپ: نسخه یک پزشک

کاغذ کالای استراتژیکی است که حدود ۸۵ تا ۹۰ درصد آن از درختان جنگلی و یا دســـت کاشـــت به دســـت می‌آید و تولید آن از صنایع پرمصرف آب اســـت؛ علاوه بر این کاغذ سهم عظیم ۵۰ درصـــدی در زباله‌های خانگی، اداری و تجاری را به خـــود اختصاص می‌دهد، که به سلطان زائدات معروف است.
افراد عادی جامعه هر روز با کاغذ در شکل‌های مختلف ســـروکار دارنـــد کـــه از مهمترین آنها می‌توان به کاغـــذ و مقواهای بســـته‌بندی مواد غذایی، کاغذ و مقواهای بسته‌بندی مواد شوینده، کاغـــذ و مقواهای بســـته‌بندی مواد آرایشـــی، بهداشتی و دارویی، روزنامه، مجله و مطبوعات (که اســـتفاده از آنها روز به روز در جامعه کمتر می‌شـــود)، تراکت‌های تبلیغاتی (که به وفور در سطح شـــهرها دیده می‌شـــود)، انواع قبض‌های گاز، برق، آب، تلفـــن، موبایل و تمامی قبوض بانکی، رســـیدهای عابربانک‌ها (حتی بسیاری از مشتریان زمانی کمتر از ۱۰ ثانیه صرف ملاحظه آن کرده و ســـپس آن را دور می‌اندازند)، انواع نســـخه‌های پزشکی و دفترچه‌های بیمه، انواع و اقسام مواد ســـلولزی از انواع دستمال کاغذی و پوشک بچه تا دستمال‌های آرایشی و بهداشتی، انواع دفتر و کاغذ A۴ و دفتر یادداشـــت، انواع کاغذ کادو، کپی گرفتن و پرینت (که در بسیاری از موارد کوچکترین استفاده‌ای از آنها نمی‌شود) و هزاران نمونه دیگر اشاره کرد.
از میـــان همـــه ادارات، ســـازمان‌ها و ارگانها، ادارات آمـــوزش و پرورش و فرهنگ و ارشـــاد اســـلامی و ســـازمان‌ها و ادارات وابسته به آنها و نیز بانکها بیشـــترین ســـهم مصـــرف کاغذ را دارا هســـتند و از این بین مدارس و دانشگاه‌ها پیشینه مصرف کاغذهای نو را به خود اختصاص می‌دهند. جالب اینکه تا سال ۱۳۹۲ شرکت‌های خصوصی با وارد کردن کاغذ، کشور را به یکی از بزرگتریـــن مصرف‌کنندگان کاغذ نو در جهان تبدیـــل کردنـــد و جالب توجه‌تـــر اینکه از این ســـال به بعد وزارت فرهنگ و ارشاد اسلامی و آموزش و پرورش خود به طور مستقیم دست به وارد کردن کاغذ زدند و رتبه واردات کشورمان را در سطح جهانی به رتبه‌های تک رقمی تبدیل کردند! اینکه چه مقدار ارز بابت این واردات از کشور خارج می‌شود و این کالا چه میزان مورد استفاده صحیح قرار می‌گیرد جای بسی بحث و نظر کارشناســـی دارد کـــه آن را به مجالی دیگر موکول می‌کنیم.
اما در این بحـــث می‌خواهیم کاغذ را از دیدگاه مصرف انرژی و به ویژه آب بررسی کنیم. برای تولیـــد هر تن کاغـــذ نیاز بـــه ۱۷ اصله درخت جنگلی اســـت و هر فرد ایرانی به طور متوسط در سال ۲۰ کیلوگرم کاغذ مصرف می‌کند و اگر طول عمر متوسط هر فرد ایرانی ۷۰ سال باشد، هر ایرانی به طور متوســـط در ۷۰ ســـال عمر خـــود، ۱/۴ تن کاغذ مصرف می‌کند که معادل با نابودی ۲۳/۸ اصله درخت است.
در کشـــور ما ایران که رتبه دهم در تولید زباله را دارد، روزانه ۴۵ هزار تن زباله تولید می‌شـــود که ســـهم انواع کاغذ و مقـــوا حدود ۲۲/۵ هزار تن است.
در کل هـــر چنـــد دیگر ملل نیـــز ناگزیـــر به تولیـــد زباله هستند اما بســـیاری کشورها بـــه دلایل مختلف دســـت به بازیافـــت زباله‌هـــا از جمله کاغذ می‌زنند.
بد نیســـت در ایـــن بین به کشـــور آمریکا اشـــاره کنیم؛ کشـــوری که جزو بزرگترین تولیدکننـــدگان کاغذ تا پیش از دهه ۹۰ قرن گذشـــته بود و از آن تاریخ بـــه بعد میزان تولیدش کاهش یافت و دست به بازیافت کاغذهای زباله زد، به طـــوری که در حال حاضر ۱۰۰ درصـــد کاغذهای زباله خـــود را بازیافت می‌کند و حتی مقداری از آن را به دیگر کشورها صادر می‌کند. جالـــب اینکه تمامی روزنامه‌های آمریـــکا از کاغذهای باطله و بازیافتی اســـت و مطبوعات این کشـــور حق اســـتفاده از کاغذ نو را ندارند.
ژاپن نیـــز ۳۰ میلیون تن کاغذ مصرفی دارد که نیمـــی از این مقدار را بـــا روش‌های مختلف از زباله‌های شـــهری جدا کرده و درآمد سالانه‌ای حـــدود دو میلیـــارد دلار از این راه به دســـت مـــی‌آورد که به جمع‌آوری و دفع زباله کشـــور کمک می‌کند.

هر فـــرد ایرانـــی به طور متوســـط در ســـال ۲۰ کیلوگـــرم کاغـــذ مصرف می‌کند و اگـــر طول عمر متوسط هر فرد ایرانی ۷۰ سال باشـــد، هر ایرانی به طور متوسط در ۷۰ سال عمر خـــود، ۱/۴ تن کاغذ مصرف می‌کند که معادل با نابودی ۲۳/۸ اصله درخت است

چیـــن کـــه خـــود پایه‌گذار ســـاخت کاغـــذ به شـــکل امروزی اســـت و ۲۵ درصد کاغـــذ جهـــان را مصـــرف می‌کند، بزرگترین وارد کننده کاغذهای زباله برای بازیافت اســـت و به قـــول بیل‌گیتس «شاید کاغذی که دیروز شما به سطل آشـــغال انداختید، امـــروز در راه انتقال به چین باشد».
دیگـــر کشـــورها؛ آلمان ۷۲ درصد، کره جنوبی ۶۶ درصد، سوئیس ۶/۸۷ درصد و ایران دو درصـــد از کاغذهـــای خـــود را بازیافـــت می‌کنند؛ البته میانگین اروپـــا ۶۶ درصد و میانگین جهانی ۶/۵ درصد اســـت. اینکه بازیافت کاغذ چه اندازه اهمیـــت دارد را نه تنها می‌تـــوان در درصد بالای کشورهای توسعه یافته دید، بلکه می‌توان آن را از دیدگاه مصرف انرژی نیز ملاحظه کرد؛ با بازیافت یک تـــن کاغذ ۱۳ اصله درخت حفظ می‌شـــود، چهار هزار و ۱۰۰ کیلووات ســـاعت انرژی ذخیره می‌شود، از هدر رفتن ۳۲ هزار لیتر آب جلوگیری می‌شود و ۲/۵ بشکه سوخت حفظ می‌شود، البته موضوع در همین‌جا تمام نمی‌شود؛ آلودگی حاصل از کارخانجـــات بازیافت کاغذ ۴۰ درصد کمتر از آلودگی حاصل از کارخانجات تولید کاغذ است، مصـــرف آب در بازیافت کاغذ ۶۰ درصد کمتر از مصرف آب در تولید کاغذ است.
علاوه بر موارد یاد شده از مزایای بازیافت کاغذ می‌تـــوان به کاهش نیاز به خمیر چوب و کاهش قطع درختان و حفظ منابع طبیعی، کاهش تولید فاضـــلاب به دلیل کاهش مصـــرف آب، کاهش مصرف مواد شـــیمیایی، ایجاد اشـــتغال، حفظ ســـرمایه، کاهـــش حجم زبالـــه و کاهش هزینه جمع‌آوری و دفع زباله اشاره کرد.
اینکه الگوی مناسب برای بازیافت کاغذ چیست و چگونه می‌توان از اسراف آن جلوگیری کرد تا در نهایت به جلوگیری از هدررفت آب برسیم، وظیفه هر ایرانی اســـت تا نقش خود را در این واســـفاهای کمبود آب به عنوان یک شـــهروند سالم و درستکار ایفا کند.

*** شهلا خاورزمینی، کارشناس‌ارشد گرانی‌سنجی**

خبـر

جست وجوگرهای بومی جای گوگل و یاهو را نمی‌گیرند

مدیر اجرایی پروژه ملی موتور جســـت وجوگر پارسی‌جو گفت: در هیچ کجای دنیا، جویشگر بومی بـــا هدف جایگزینی بـــا گوگل و یاهـــو، راه اندازی نمی‌شود.
به گزارش امیرعلی خیراندیش با بیان این مطلب گفت: با مطرح‌شدن پروژه جست وجوگر ملی، بسیاری تصور می‌کنند که این جویشگر قرار است جای گوگل و یاهو را بگیرد به همین خاطر به‌طور مداوم پارسی‌جو با این موتورهای جســـت وجوگر مقایســـه می‌شود درحالی که هدف ما پاســـخگویی به نیازهای بالقوه کاربران در اینترنت اســـت. وی با بیان اینکـــه در هیچ کجای دنیا، جویشـــگر بومی با هدف پر کردن جای گوگل و یاهو راه‌اندازی نمی‌شود افزود: قرار نیست پارسی‌جو، جای گوگل را در ایران بگیرد ،زیرا پارســـی‌جو و گوگل دو هدف مختلف را دنبال می‌کنند و در واقع کارکرد این دو با یکدیگر متفاوت است.
خیراندیش با اشـــاره به اینکه موتورهای جست وجوی بومی در کشورهای مختلف دنیا، محبوبیت فراوانی در سطح جامعه دارند، گفت: این تجربه در کشورهای کره جنوبی، چین، روسیه، جمهوری چک و ویتنام با موفقیت همراه بوده و روزبه‌روز با استقبال گسترده‌تری از سوی مردم روبه‌رو می‌شود.
وی در تشـــریح این محبوبیت تصریح کرد: پرس وجوی کاربران در فضای وب به ســـه دسته کلی تقسیم می‌شود، نخســـتین اینکه پرس‌وجوها جنبه دریافت معلومات و اطلاعات متنوع دارند، دسته بعد پرس‌وجوهایی که به‌منظور یافتن یک سایت خاص است و درنهایت جست‌وجوهای تراکنشی هســـتند که برای انجام کاری مشخص و هدفی خاص در راســـتای رفع نیاز خود انجام می‌دهیم و درواقع جست وجوها در این بخش کاربردی هستند و کمتر جنبه اطلاعاتی دارند که از آن جمله می‌توان به دانلودها و خرید اشاره کرد. مدیر اجرایی پروژه ملی موتور جست وجوگر پارســـی‌جو خاطرنشـــان کرد: نقطه قـــوت موتورهای جویشـــگرهای بومی پاســـخ دادن به جست وجوهای تراکنشی در قالب سرویس‌های خاص است درحالی که اســـتفاده کنونی کاربران از گوگل و یاهو جنبه دریافت اطلاعات و پیدا کردن سایت‌های مختلف را دارد.
خیراندیش گفت: به‌طور نمونه موتورهای بومی کشور کره جنوبی، ۹۷ درصد از سهم بازار جست وجو را در اختیاردارند که یکی از قدرتمندترین موتورهای جست وجوی کره جنوبی، نیور، ۷۳ سهم از بازار جست وجو را در اختیار دارد و مردم برای رفع نیازهایی اعم از خرید، گوش دادن آهنگ، ســـفر و... در قالب ســـرویس‌های کاربردی متنوع از این موتور استفاده می‌کنند درحالی‌که دانشـــجویان و اساتید برای پیدا کردن مقالات انگلیسی به موتورهای غیر کره‌ای مانند گوگل مراجعه می‌کنند.

دانستنی ها

در مورد این باور مردم که چرا شـــب‌ها دردشـــان بیشتر می‌شود این باور به حقیقتی بر می‌گردد که مردم در طول تاریخ آن را تجربه کرده‌اند. انســـان‌ها از قدیم مشاهده می‌کرده‌اند که در هنگام شب دردهایی مانند درد دندانشان بیشتر می‌شود.
وی ادامه داد: در پشـــت این باور قدیمی، یک حقیقت علمی وجود دارد در ابتدای کار زمانی که بشـــر با درد آشنا شد فکر می‌کرد، درد ابزاری در دست خدایان است تا انسان‌های گناهکار را توبیخ کند اما به مرور این باور تغییر کرد.
نخستین‌بار توســـط دکارت، فیلسوف بزرگ این سؤال مطرح شد که حس درد برای اطلاع دادن به انسان‌هایی است که بدانند کجای بدنشان آسیب دیده است این ابزار برای توبیخ آنها نیست، بلکه اعلام خطر است، بنابراین درد به عنوان ابزاری برای حفظ ســـلامت مطرح شد اما اینکه چرا در شب درد مردم بیشتر می‌شود به این دلیل اســـت که در طول روز توجهات و صداهای زیادی در اطراف ما وجود دارد و حس لامسه، بینایی و تحریکات محیطی در روز بیشتر مطرح است.

گل وگیاه

شـــمعدانی تنها گیاهی است که در این تیره گیاهی (تیره شمعدانی) قرار دارد.
کشـــت و کار این گیاهان در جهان ســـابقه‌ای طولانـــی دارد. گونه‌هـــای وحشـــی آن نیز در ایران دیده می‌شـــود. تعداد رقم‌های شمعدانی در سراســـر دنیا حدود ۵ تا ۶ هـــزار و در ۳۰۰ گونه، همگی در جنـــس پلارگونیوم یا ژرانیوم قرار دارند.
در این شمعدانی‌ها گلبرگ‌ها برابر نیستند و دو تای آنها بزرگتر و در کنـــار هم قرار می‌گیرند، تعداد پرچم‌ها هفت عدد است و گل کم و بیش شکل دیگری دارد.

عکس روز

در راستای استشمام عطر و بوی شهدا در فضای شهری، سازمان زیباسازی شهرداری همدان نصب تابلوهای مزین به تصویر و اسامی شهدا درابتدای کوچه های به نام شهدارا آغاز کرد

عکس: پوریا پاکیزه