پیام تاریخ، تمدن و فرهنگ مادستان |ISNN: 2322-4665|

روزنامه همدان پیام

www.HamedanPayam.com

دوشنبه ● ۲۷ مهرماه ۱۳۹۴ ● ۵ محرم ۱۴۳۷ ● ۱۹ اکتبر ۲۰۱۵
سال یازدهم ● شماره ۲۴۷۷ ● ۱۲ صفحه روزنامه + نیازمندی‌ها ● ۵۰۰ تومان

ایران ۴ <آ

برجام پرونده رهبری است

گردشگری ۵ <آ

میزبانی از جانبازان و ایثارگران فارس در همدان

خبر ۲ <آ
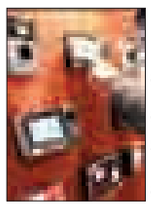
همدان میزبان دهمین نمایشگاه الکامپ ایران

مادستان ۱۱ <آ

اختصاص هزینه مجالس ترحیم برای ساخت درمانگاه صالح‌آباد

تأکید بر رعایت ضوابط زیست‌محیطی در طرح‌های گردشگری ۳ <آ

ورزش در کارخانه‌ها نهادینه شود ۱۱ <آ

فعالیت ۲۴۰۰ هیأت مذهبی در همدان فعالیت ۱۸۰۰ مبلغ در ماه محرم ۶ <آ

رئیس ستاد اقامه نماز استان از هیأت‌ها خواست مزاحمت ایجاد نکنند

انتقاد از افراط برخی مداحان در همدان

عزاداری‌های ایام محرم هر سال با شکوه بیش از پیش و حضور موج‌های مردمی برگزار می‌شود. در این آیین‌ها به واسطه مردمی بودن و وجود سلایق مختلف گاه با ناهنجاری‌هایی همراه می‌شود که نهی و تذکر بزرگان دینی را در برداشته است. از جمله اینکه زمان عزاداری‌ها نباید آنقدر طولانی باشد که خسته‌کننده شود و نوحه‌سرایی‌ها نیز نباید برای اطرافیان و ساکنان محله‌ها و مناطق مزاحمت عرفی ایجاد کند به این معنا که تا ساعاتی گذشته از نیمه شب ادامه پیدا نکند و در قسمت بعد این تذکرات به مداحان بازمی‌گردد که این روزها حسابی سرشان شلوغ است. زعمای دینی همواره به این گروه نیز تشویق و انذارهایی داشته‌اند که از جمله آنها پرداخت مستند و واقعی به حوادث رخ داده در عاشورا و پرهیز از هرگونه غلو و افتادن...

۳ <آ

امکان مشارکت حداکثری در انتخابات فراهم شود

۳ <آ

در افتتاح پروژه‌های محرومیت‌زدایی استان مطرح شد

اجرای ۱۴۴ پروژه محرومیت‌زدایی در همدان

▪ عراقی: هیچ مسئولی تافته جدا بافته نیست

۲ <آ

اعلام پایان تحریم ایران بادستور رئیس جمهوری آمریکا و تصویب اتحادیه اروپا

تحریم‌ها فرو ریخت

▪ ۳ماه دیگر توافق ایران و ۱+۵ عملیاتی می‌شود

همین صفحه <آ

مدیرعامل سنجش نیرو و کارآفرین برتر استان همدان:

آب و برق همکاری کنند می‌توانیم بحران را حل کنیم

۷ <آ

یادداشت روز

آزمونی دیگر برای بانک‌ها

دولت سرانجام روز شنبه از بسته با عنوان "خروج از رکود" خود رو برداشت. بسته‌ای که در آن بار اصلی برای رونق اقتصادی روی دوش بانک‌ها گذاشته شده است. در این طرح دولت برای تسهیل کار بانک‌ها میزان سپرده قانونی را از بین ۱۰ تا ۱۳ درصد متغیر گرفته تا عملاً دست بانک‌ها برای پرداخت تسهیلات و تزریق منابع به بخش‌های تقاضا و تولید باز باشد. اقدامی که پیش از این دولت یکبار آن را تکرار کرده بود و میزان سپرده‌های قانونی را از ۱۷ به ۱۳ درصد تقلیل داده بود تا شاید رونقی به جان نحیف اقتصاد کشور بازگرداند که نتیجه ندیدن از آن موجب ارائه طرح خروج از رکود شد...

۲ <آ

یادداشت

مراقب بهداشت عزاداران باشیم

رسانه‌ها چند روز پیش خبری با موضوع مسمومیت گروهی از اهالی یکی از شهرهای استان کرمان در پی خوردن غذای محلی نذری منتشر کردند که این خبر هشداری بود به تمام هموطنانی که این روزها سرگرم پخت و توزیع انواع غذاها و خوراکی‌های نذری ویژه عزاداری‌های ماه محرم هستند. این خبر به خانواده‌هایی که این روزها بخصوص با نزدیک شدن به روزهای تاسوعا، عاشورا و سوم شهادت شهدای کربلا طبق یک سنت دیرین و البته پسندیده در سطح وسیعی اقدام به تهیه و پخش غذای نذری می‌کنند...

۳ <آ

اعلام پایان تحریم ایران بادستور رئیس جمهوری آمریکا و تصویب اتحادیه اروپا

تحریم ها فرو ریخت

▪ ۳ماه دیگر توافق ایران و۱+۵ عملیاتی می شود

شمارش معکوس برای لغو تحریم ها از دیروز ثانیه های آخر را پشت سر گذاشت . این ثانیه ها اگرچه از روز چهارشنبه هفته گذشته هنگامی که شورای نگهبان مهر تایید روی طرح برجام مجلس گذاشت آغاز شد اما روز گذشته سرانجام به لحظات انتهایی خود رسید تا مذاکرات ۲۲ ماه تیم هسته ای پاسخ بگیرد و رییس جمهور آمریکا رسما دستور آمادگی برای برای لغو و توقف اجرای تحریم‌های هسته‌ای ایران در روز اجرای این توافق را صادر کرده و اتحادیه اروپا هم برداشتن تحریم‌های هسته ای از این روز را به تصویب رساند.

در متن فرمان رئیس جمهور آمریکا از دولت این کشور خواسته شده که تمام اقدامات لازم برای اطمینان یافتن از اجرای موثر و سریع تعهدات آمریکا مندرج در برنامه جامع اقدام مشترک بر اساس قوانین ایالات متحده انجام شود.

در توافق جامع اتمی ایران و قدرت های جهانی، دولت آمریکا متعهد شده که از "روز اجرای توافق"، اعمال تحریم های کنگره مرتبط با برنامه هسته ای ایران را متوقف و فرامین اجرایی رئیس جمهور در این مورد را لغو کند. روز اجرای توافق روزی است که آژانس تأیید کند که ایران به تعهدات مقدماتی خود در مورد غنی سازی، مواد غنی شده و تأسیسات اراک عمل کرده و همزمان تحریم های هسته ای اتحادیه اروپا و آمریکا علیه ایران عملا لغو یا متوقف شود.

آژانس بین‌المللی انرژی اتمی نیز روز یکشنبه در بیانیه‌ای اعلام کرد ایران به آژانس خبر داده که از "روز اجرای توافق" برنامه جامع اقدام مشترک، پروتکل الحاقی را به صورت موقت –تا زمان تصویب مجلس– اجرا خواهد کرد.

اتحادیه اروپا نیز در راستای اجرای تعهدات کشورهای ۱+۵ در برجام عصر یکشنبه و در روز "تصویب برجام" تحریم‌های این اتحادیه علیه ایران را به‌طور کامل لغو کرد.اتحادیه اروپا اجرا شدن لغو تحریم‌ها را به اعلام آژانس بین‌المللی انرژی اتمی مبنی بر انجام تعهدات ایران مشروط کرد.

بیانیه مشترک ظریف و و موگرینی

همزمان جمهوری اسلامی ایران و اتحادیه اروپا در بیانیه مشترکی بر پایبندی دو طرف به اجرای تعهدات مورد توافق در برجام تاکید کردند.

به گزارش مهر ، محمد جواد ظریف وزیر امور خارجه ایران وفدریکا موگرینی مسئول سیاست خارجی اتحادیه اروپا در بیانیه مشترکی اعلام کردند که هر دو طرف به تعهدات خود در راستای اجرای «برنامه جامع اقدام مشترک» ـ برجام ـ پایبند خواهند بود

در این بیانیه مشترک آمده است:« «امروز «روز تصویب» برنامه جامع اقدام مشترک (برجام) در خصوص برنامه هسته‌ای ایران است. این نتیجه تکمیل موفقیت‌آمیز بررسی برجام توسط نهادهای قانونگذاری کشورهای ما می‌باشد. این نقطه عطف دیگری است که ما را یک گام دیگر به آغاز اجرای برجام، که قویاً به آن متعهد هستیم، نزدیک‌تر می‌سازد. ما زمان‌بندی در نظر گرفته شده در برجام را رعایت کرده‌ایم که بیانگر اراده جمعی‌ما برای پای‌بندی به مفاد آن است.

اکنون ایران اجرای تعهدات خود در زمینه هسته‌ای را با هدف تکمیل کامل و مؤثر آنها آغاز خواهد کرد. آژانس بین‌المللی انرژی اتمی نیز مقدمات لازم برای نظارت و راستی‌آزمایی این گام‌ها را انجام خواهد داد.امروز اتحادیه اروپایی چارچوب قانونی لازم برای برداشتن تمام تحریم‌های اقتصادی و مالی مرتبط با برنامه هسته‌ای را تصویب کرد. این قوانین در «روز اجرایی شدن» برجام، همزمان با اجرای اقدامات هسته‌ای توافق شده توسط ایران و راستی‌آزمایی آنهااز سوی آژانس، لازم‌الاجرا خواهد گردید.امروز ایالات متحده برای توقف اعمال تحریم‌های مرتبط با هسته‌ای کنگره همچنانکه در برجام مشخص شده است، اقدام می‌کند. این اقدام از روز اجرایی شدن برجام، زمانی که آژانس اجرای اقدامات هسته‌ای توافق شده توسط ایران را راستی‌آزمایی نماید، لازم‌الاجرا خواهد گردید؛ و [نیز] دستور اتخاذ تمامی تدابیر مقتضی دیگر برای توقف اعمال تحریم‌ها، شامل لغو دستورات اجرایی و صدور مجوز فعالیت‌ها همچنانکه در برجام مشخص شده است، صادر می‌گردد.

به منظور فراهم ساختن هرچه بیشتر زمینه‌های لازم برای اجرای برجام، کمیسیون مشترک پیش‌بینی شده در برجام اولین نشست خود در سطح مدیران سیاسی را در تاریخ ۲۷ مهر در وین برگزار خواهد کرد.همه طرف‌ها کماکان قویاً متعهد هستند که اجرای برجام در سریع‌ترین زمان ممکن را تضمین نمایند. بدین منظور، ما همه آمادگی‌های لازم را فراهم خواهیم کرد.»

بنابر این گزارش، بر اساس توافق هسته ای میان ایران و گروه ۱+۵، روز اجرای توافق ۹۰ روز پس از تصویب قطعنامه ۲۲۳۱ شورای امنیت سازمان ملل تعیین شده بود که بر این اساس، هم اعلام آغاز اجرایی شدن تعهدات ایران و هم صدور دستورات لازم از سوی اتحادیه اروپا و شخص اوباما از روز یکشنبه (۱۸ اکتبر) کلید خورد.

گفتنی است؛ نخستین نشست کمیسیون مشترک گروه ۱+۵ و ایران امروز قرار است در وین برگزار شود که بر اساس طرح جامع اقدام مشترک این مکانیسم دائمی خواهد بود.

ایران پروتکل الحاقی را به طور موقت اجرا می‌کند

نماینده جمهوری اسلامی ایران در آژانس بین‌المللی انرژی اتمی گفت: ایران بعنوان یک اقدام اعتمادساز، به صورت موقت پروتکل الحاقی را اجرا می‌کند.

رضا نجفی اظهار داشت: جمهوری اسلامی ایران نامه ای را به آژانس ارسال کرد، مبنی بر اینکه از روز اجرای برجام بصورت موقت و تا زمانی که مجلس شورای اسلامی پروتکل الحاقی را تصویب کند، ایران بصورت داوطلبانه بعنوان یک اقدام اعتمادساز پروتکل الحاقی را اجرا کند و همین طور کد اصلاحی ۳.۱ ترتیبات فرعی را از روز اجرا به مرحله اجرا درآورد.

وی درباره اجرای برجام که از دیروز آغاز شد گفت: همانطور که در متن برجام مشخص شده است، پس از نهایی شدن برجام در ۱٤ جولای ۲۰۱۵، به فاصله یک هفته شورای امنیت سازمان ملل قطعنامه ای را تصویب کرد و در برجام پیش‌بینی شده است که «روز تصویب» ۹۰ روز پس از تصویب قطعنامه شورای امنیت یا تاریخی زودتر انجام شود.

نماینده جمهوری اسلامی ایران در آژانس بین‌المللی انرژی اتمی افزود: این فرصت را در برجام پیش‌بینی کردند، برای انکه کشورها مراحل داخلی خود را برای تصویب برجام بگذرانند و در واقع این مراحل پشت سر گذاشته شد.

نجفی با اشاره به اینکه مجلس شورای اسلامی ایران طرح را تایید کردند و پس از تایید شورای نگهبان، جمهوری اسلامی ایران مراحل داخلی خود را پشت سر گذاشته است، ادامه داد: امروز(یکشنبه) که ۹۰ روز از تصویب قطعنامه ۲۲۳۱ شورای امنیت می گذرد روز تصویب برجام محسوب می شود. براساس برجام طرفین باید اقداماتی را انجام دهند.

وی تصریح کرد: بعضی از اقدامات که مشترک است، اتخاذ تمهیدات و امادگی برای روز اجرا است که دوطرف باید این اقدامات را انجام دهند؛ از جمله اقدامات حقوقی و اداری پیش‌بینی شده است در برجام در روز تصویب که امروز باشد، اتحادیه اروپا و اعضایش باید مصوبه ای را بگذرانند که براساس ان تمام تحریم های اقتصادی و مالی از روز اجرا برداشته شود که جزییات ان در برجام مشخص شده است.

نجفی خاطرنشان کرد: همینطور قرار است امروز کمیسیون مشترک اولین جلسه خود را در وین برگزار بکند و بعد از مباحث کمیسیون می‌توان اطلاعات بیشتری را در این مورد ارائه کرد.

چاپخانه پیام رسانه
همدان پیام
بزرگترین، مجهزترین و تنها چاپخانه شبانه روزی در غرب کشور
دفتر مرکزی : همدان، خیابان شریعتی ، ساختمان پیام، طبقه ۴، واحد ۷
تلفن : ۳۸۲۶۴۴۲۳-۰۸۱
چاپخانه : همدان ، بلوار ارتش ، روبروی پادگان قهرمان
تلفکس : ۳۴۲۲۹۶۳۵-۰۸۱

اطلاعیه
قابل توجه مودیان محترم مالیاتی:
به اطلاع تمامی اشخاص حقوقی و همچنین اشخاص حقیقی موضوع بند (الف) و (ب) ماده ۹۵ قانون مالیات‌های مستقیم می‌رساند، مهلت ارسال الکترونیکی فهرست معاملات فصل تابستان ۹٤ از طریق سامانه الکترونیکی www.tax.gov.ir و یا به صورت لوح فشرده (CD) حداکثر تا پایان مهرماه سال جاری می‌باشد.
روابط عمومی اداره کل امور مالیاتی استان همدان

تقدیر و تشکر
جناب آقای
دکتر سعید فرجی
مدیرکل محترم بیمه سلامت استان همدان
برخود لازم می‌دانیم در راستای عقد قرارداد بیمه سلامت (روستایی) و حمایت از ارائه خدمات درمانی به بیماران از تلاش‌های مجدانه جنابعالی و همکاران دلسوزتان تقدیر و تشکر نمائیم.
امید است در سایه الطاف الهی پیروز و پایدار باشید.
دکتر یعقوبی- دکتر قیاسی

تبریک و تهنیت
استاد گرامی،جناب آقای
دکتر مجید شمس
خبر ارتقاء مرتبه علمی حضرتعالی از درجه دانشیاری به درجه استادی مایه مسرت و مباهات ما گردید این ارتقاء سطح علمی را خدمت جنابعالی تبریک و تهنیت عرض نموده و از درگاه ایزد متعال موفقیت‌های روزافزونتان را خواهان و خواستاریم.
جمعی از دانشجویان کارشناسی ارشد رشته برنامه‌ریزی شهری دانشگاه آزاد اسلامی ملایر

پیام تاریخ، تمدن و فرهنگ مادستان
The Message Of Madestan's History & Civilization & Culture
روزنامه همدان پیام
۲
دوشنبه ● ۲۷ مهرماه ۱۳۹۴ ● شماره ۲۴۷۷
خبر
khabar@hamedanpayam.com

همدان میزبان دهمین نمایشگاه الکامپ ایران

مدیرعامل شرکت نمایشگاه‌های بین‌المللی استان همدان از برپایی دهمین نمایشگاه الکامپ ایران در همدان خبر داده است.
حسین الماسی به ایرنا گفته: دهمین نمایشگاه الکامپ شامل کامپیوتر، آی تی، برق، الکترونیک، ماشین‌های اداری، سیستم‌های حفاظتی و دومین نمایشگاه موبایل، لپ تاپ، دوربین‌های دیجیتالی و تبلت برگزار می‌شود.
وی با بیان اینکه در سایه رشد روز افزون تکنولوژی و بهره‌گیری از فناوری‌های اطلاعات و همچنین آشنایی علاقمندان با محصولات روز این حوزه، به‌ویژه نیاز خانواده‌ها را دوچندان کرده اســـت اظهار کرد: مرتفع کردن این نیازها با برگزاری نمایشگاه تخصصی الکامپ امکان‌پذیر خواهد بود.
الماسی ادامه داد: نمایشگاه الکامپ امسال به صورت تخصصی تفکیک شده و در سه سالن از دهم آبان‌ماه به مدت پنج روز برگزار می‌شود.
الماسی با بیان اینکه در دهمین نمایشگاه الکامپ اپراتورهای صاحب نام کشور حضور داشـــته و با برگزاری مســـابقه، جوایزی را نیز به بازدید کنندگان اهدا می‌کند، گفت: گام نهادن در حوزه الکامپ و آگاهی از مباحث روز از ضروریات انکارناپذیر عصر حاضر بوده و سیستم‌های رایانه‌ای جز جدایی‌ناپذیر زندگی مدرن خانواده‌های امروزی، نوجوانان و جوانان می‌باشد که لزوم آشنایی با این عرصه را دوچندان می‌کند. مدیرعامل شرکت نمایشگاه‌های بین‌المللی استان همدان بیان کرد: مراکز علمی از جمله دانشگاه بوعلی، دانشگاه صنعتی همدان، آزاد و پیام نور نیز در این نمایشـــگاه مشارکت می‌کنند. الماسی با بیان اینکه سازمان فناوری اطلاعات و بخش‌های زیرمجموعه نیز در این نمایشگاه حضور دارند گفت: دستاوردها و مجموعه فعالیت‌های انجام شده این بخش در استان همدان برای آگاهی بازدیدکنندگان ارائه می‌شود. وی تصریح کرد: در دهمین نمایشگاه الکامپ کلاس‌های آموزشی نیز برگزار خواهد شد. وی ادامه داد: با توجه به هماهنگی انجام شده حدود ۷۰ واحد فعال حوزه الکامپ جدیدترین محصولات روز خود را به علاقمندان ارائه می‌کنند.

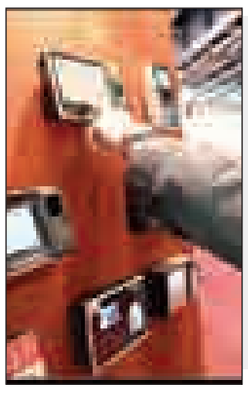

در افتتاح پروژه‌های محرومیت‌زدایی استان مطرح شد

اجرای ۱۴۴ پروژه محرومیت‌زدایی در همدان

▪ عراقی: هیچ مسئولی تافته جدا بافته نیست

تاکنـــون ۱٤٤ پـــروژه محرومیت‌زدایی با اعتبار دو میلیـــارد و ۳٤٤ میلیون تومان در همدان انجام شده است.
مشاور فرمانده کل سپاه و فرمانده قرارگاه قرب کوثر خاتم‌الانبیا(ص) بـــا بیان این مطلب در آیین افتتاح پروژه‌های عمرانی محرومیت‌زدایی استان همدان گفت: پروژه‌های محرومیت‌زدایی قرارگاه کوثر در کشور اهداف مختلفی را دنبال می‌کند
به گزارش مهر سردار ضیاءالدین حزنی اثبات کارآمدی نظام جمهوری اسلامی را از اهداف اجرای پروژه‌های محرومیت‌زدایی دانست و گفت: رشـــد اقتصادی مردم، بهبود وضعیت معیشـــت، آبادانی و رفع خرابی‌ها، جلوگیری از کاهش شور و شـــوق، ایجاد امنیت پایدار با اولویت مناطق مرزی و حســـاس کشور و رفـــع محرومیت مردم از اهـــداف پروژه‌های محرومیت‌زدایی سپاه است.
وی بـــا اشـــاره بـــه ویژگی‌هـــای طرح‌های محرومیت‌زدایی سپاه بیان کرد: ۸۰ درصد از پروژه‌های محرومیت‌زدایی کوچک، زودبازده و عام‌المنفعه و فاقد پیچیدگی‌های فنی و قابل اجرا و محرومیت‌زدا هستند.
وی با تأکید بر اینکه پروژه‌های محرومیت‌زدایی درراســـتای کارآمدی نظام جمهوری اسلامی اســـت، بیان داشـــت: این پروژه‌ها در مناطق دورافتاده، صعب‌العبور و روســـتاهای مرزی بیشتر انجام می‌شـــود و منظور از اجرای این طرح‌ها کمک به دولت است.
فرمانده قرارگاه قـــرب کوثر خاتم‌الانبیا(ص) سپاه پاســـداران انقلاب اســـلامی با اشاره به اینکه توجه به اقتصاد در اجرای پروژه‌ها مهم بوده اســـت، بیان کـــرد: ۹۰درصد پروژه‌های محرومیت‌زدایـــی عمرانـــی و ۱۰ درصد آن غیرعمرانی اســـت. حزنی همچنین ادامه داد: تمام نیروهای زمینی سپاه، هوافضا، سپاه‌های اســـتانی و نیروهای جهادی و دانشـــجویی و دانش‌آموزی و شـــورای روســـتاها در اجرای پروژه‌هـــای محرومیت‌زدایی کمک می‌کنند.
مشـــاور فرمانده کل سپاه پاســـداران انقلاب اسلامی گفت: مأموریت‌های مختلفی به سپاه پاسداران انقلاب اســـلامی واگذار شده که از بین آنها مأموریت محرومیت‌زدایی در راستای مردم داری و مردم دوســـتی به ســـپاه سپرده شده است. مشاور فرمانده کل سپاه پاسداران انقلاب اســـلامی با بیان اینکه حضور قرارگاه کوثر در اجرای پروژه‌های محرومیت‌زدایی در استان همدان خوب نبوده است، بیان داشت: با تلاش مسئولان باید زمینه برای فعالیت بیشتر و حضور قرارگاه در استان فراهم شود.
حزنی با بیان اینکـــه ۱٤٤ پروژه در مدت دو ســـال و نیم در استان همدان اجرا شده است، بیان داشت: ۷۷ قرارداد در استان اجرا شده که ۱۲ پروژه با کمک شرکت‌های قرارگاه قائم و ۵۸ پروژه جزو پروژه‌هایـــی بوده که با مردم قرارداد بسته شده است.
وی افزود: ساخت ۵۷ مسجد، شش مجموعه ورزشـــی، دو مدرســـه و خانه بهداشـــت و گلزار شهدا و غســـالخانه از جمله پروژه‌های محرومیت‌زدایی در استان همدان بوده است.
فرمانده قرارگاه قـــرب کوثر خاتم‌الانبیا(ص) سپاه پاســـداران انقلاب اســـلامی خواستار همکاری بیشـــتر مسئولان اســـتان همدان در راســـتای حضور قرارگاه کوثر در اســـتان و انجام پروژه‌های محرومیت‌زدایی شـــد و بیان داشـــت: ارائه آمار روستاهای محروم استان و روستاهایی که مشکل آب و یا کمبود مسجد دارنـــد از جمله اطلاعاتی بـــوده که باید ارائه شود. معاون امور عمرانی استانداری همدان هم در این مراســـم گفت: با توجه به درگیر بودن بیشـــتر روستاهای همدان با مشکل کم آبی از بسیج سازندگی انتظار می رود در این زمینه نیز ورود کند. به گزارش ایرنا محمودرضا عراقی اظهار کرد: بسیج سازندگی باید همانند سازمان اوقاف فعالیت خود را در حوزه های مختلف توســـعه دهد. وی بیان کرد: برای محرومیت زدائـــی از چهره مناطق تنها نباید به ســـاخت مســـجد و خانه عالم اکتفا کرد بلکه با توجه به مشکل آب در استان باید در این زمینه هم اقداماتی صورت گیرد.
وی اضافه کرد: چه بســـا بـــا لایروبی قنات و انجام یکســـری کارها بتوان مشـــکل کم آبی برخی از روستاها که هم اینک با تانکر آبرسانی می شود را تا حدودی رفع کرد.
معاون امور عمرانی استانداری همدان گفت: طرحهای زیادی توســـط قـــراگاه خاتم الانبیا (ص) انجام شـــده بگونه ای که مطالباتش از دولت زیاد اســـت ولی به علت اینکه ســـپاه دنبال کسب سود نیست بدون توجه به میزان مطالبات کارها را پیش می برد.
عراقی اضافه کرد: طرحهای در دست اجرای بسیج سازندگی به علت انجام در زمان کوتاه و انجام آن در مناطق محروم در بالا بودن روحیه مردم و دلبســـتگی آنها به نظام و انقلاب تاثیر مثبت دارد. وی بر ضرورت اولویت بندی در اجـــرای طرحها، هماهنگی با فرمانداران برای رفع نیازهای مناطق و مشارکت دادن مردم در اجرای طرح ها تاکید کرد.
معاون امور عمرانی اســـتانداری همدان تاکید کرد: تمامی مســـئولان ســـرباز نظام اسلامی هستند و نباید کســـی فکر کند که تافته جدا بافتـــه اســـت.وی اضافه کـــرد: چنانچه همه مسئولان خود را سرباز نظام بدانند و احساس جدا بودن از دیگران را نداشـــته باشند کشور گلستان می شود.

برنامه‌های هفته پدافند غیرعامل در استان تشریح شد

تاکید بر جدیت فرمانداران در پدافند غیر عامل

معاون سیاســـی امنیتی اســـتاندار همدان از فرمانداران خواســـت که برنامه‌های حوزه پدافند غیرعامل را پیگیری کنند . محمدالهی تبار که در شـــورای پدافند غیرعامل اســـتان همـــدان ســـخن می‌گفـــت بـــر بکارگیری ظرفیت‌ها بـــرای پرداخت به موضوع پدافند غیرعامل در استان تأکید کرد.
به گزارش مهـــر، وی اظهار کرد: بزرگ‌ترین پدافنـــد غیرعاملـــی که مجموعه سیاســـت خارجی کشـــور انجام داد و ســـایه جنگ را از کشـــور دور کرد و با مذاکرات سیاســـی کشور را به سمت و سویی که تاکنون سابقه نداشته برد، مذاکرات ۱+۵ بود که بزرگ‌ترین مذاکرات بعد از جنگ جهانی دوم است، اما با این حال نباید دشـــمن را نادیده گرفت و همیشه باید آماده بود.
وی با اشاره به هفته پدافند غیرعامل از چهارم تا دهم آبان‌ماه، افزود: این ایام فرصت مناسبی برای متولیان امر است تا سیاست‌ها، راهبردها و عملکردهای خود را بیان کنند و از طرفی از همـــه ظرفیت‌ها برای پرداختن به موضوع پدافند غیرعامل استفاده شود.
معاون سیاسی امنیتی استاندار همدان با تأکید بر اینکه برنامه‌هـــای کاری در حوزه پدافند غیرعامل باید از سوی فرمانداران شهرستان‌ها پیگیری شود، ادامه داد: محوریت کارها باید از فرمانداران خواسته شود و به مرحله اجرا درآید.
الهی‌تبار با افزودن این مطلب که باید کارهای فرهنگی و محتوایی در راستای سند منشور فرهنگی با مشـــارکت همه نهادها و در قالب مجموعه فراگیری پدافند غیرعامل مطرح و انجام شود، گفت: از برنامه صبحگاه مدارس، دانشـــگاه‌ها، رسانه‌ها، دســـتگاه‌های اجرایی و بســـیاری از فرصت‌های دیگـــر به‌منظور شناساندن این حوزه نباید غافل شد؛ چراکه مردم روزانه با این مســـئله دست به گریبانند و شاید ندانند.
وی با اشـــاره به شناسایی ۱۲۵ نقطه حساس که طرح برای آنها در نظر گرفته‌شده، افزود: پیش‌بینی می‌شود زمستان سال جاری زمستان سردی باشـــد و این نیاز به پرداختن به این موضـــوع در هر دو حوزه بحـــران و پدافند غیرعامل دارد.
معاون سیاسی امنیتی استاندار همدان همچنین به حساســـیت حوزه IT اشاره و عنوان کرد: با توجه به اینکه اگر سیســـتم‌ها دچار آسیب شـــوند مشـــکلات عدیده‌ای در پی آن رخ خواهد داد، توجه ویژه به این حوزه ضروری است.
مدیرکل پدافند غیرعامل استانداری همدان نیز با اشاره به تشـــکیل ۱۱ کارگروه در شورای پدافند غیرعامل اســـتان، گفـــت: همدان در عمومی کردن پدافند غیرعامل در حوزه‌های اجرایی عملکرد خوبی داشته است.
سید رسول حســـینی با بیان اینکه ٦۰ برنامه در هفته پدافند غیرعامل در اســـتان اجرایی می‌شـــود، افزود: راه‌انـــدازی انجمن علمی پدافند غیرعامل در همدان برای نخستین بار در کشور از مهمترین برنامه‌هاست.
وی با اشاره به شعار این هفته با عنوان «پدافند غیرعامل، مصون‌ســـازی کشور با همدلی و هم‌زبانی دولت و ملت» به برخی از برنامه‌ها در این هفته اشـــاره و عنوان کـــرد: دیدار با امام‌جمعه و اســـتاندار، نشست مطبوعاتی، برگزاری دوره‌های آموزشـــی و اتاق فکر با حضور اســـاتید و صـــدور کارت مربیگری تخصصی به تعداد ۲۰ کارت، افتتاح کتابخانه تخصصی پدافند غیرعامل برای نخستین بار در همدان، برگزاری نمایشگاه پدافند غیرعامل در مجتمع فرهنگی عین القضات، برگزاری همایش ســـایبری در دانشگاه علوم پزشکی و... ازجمله برنامه‌های هفته پدافند غیرعامل است.

برپایی رزمایش پدافند غیرعامل در مدارس

مدیـــرکل آموزش‌وپرورش اســـتان همدان هم در این شـــورا با اشاره به اینکه رزمایش مشـــترک پدافند غیرعامل در همدان برگزار می‌شود، گفت: مفاهیم و کاربردهای پدافند غیرعامل برای ۸۰ درصد از افراد ناشناس و ناملموس است.
عبدالرضا فولادوند اظهار کرد: بخش بزرگی از مردم آشـــنایی با مفاهیم پدافند غیرعامل ندارنـــد و بایـــد این اصطلاحـــات را برای مردم بازگو کنیم. وی افزود: در تبیین پدافند غیرعامل تنها نباید دفاع را به ســـوی دشمن سوق دهیم بلکه باید حفاظت در برابر بلایای طبیعی اولویت ما باشد.
مدیرکل آموزش‌وپرورش استان همدان افزود: تهیه بروشـــورهای آموزشـــی، درج سخنان مقام‌معظم رهبـــری درباره اهمیـــت پدافند غیرعامل در سربرگ مکاتبات اداری، نصب پارچه و بنر و تشـــکیل جلسه کمیته پدافند غیرعامل در سطح ادارات آموزش‌وپرورش از برنامه‌های این هفته است.

راه‌اندازی مرکز نگهداری برای سگ‌های «بی‌خانمان»

شـــهرداری همدان دیگر قصد اتلاف ســـگ‌های ولگرد شهر را نداشـــته و در پی راه‌اندازی مرکزی برای نگهداری این حیوان برآمده است.
معاون خدمات شـــهری شهرداری همدان از راه‌اندازی مرکزیادشـــده برای نگهداری ســـگ‌های ولگرد و بی‌خانمـــان تا پایان امسال در شهر همدان خبر داد.
مجید درویشـــی در گفت‌وگو با تســـنیم در همـــدان، اظهـــار کرد: سگ‌کشـــی و اتلاف ســـگ‌های ولگرد براساس قانون، از اختیارات شـــهرداری بوده و شهرداری موظف است سگ‌های ولگردی که سبب آلودگی محیط زیست شـــده و با بیماری بـــرای شـــهروندان ناهنجاری بـــه وجود می‌آورند، اتلاف کند.
وی با اشـــاره به اینکـــه اختلاف‌نظرها و بحث‌هایی بین محیط زیست و شهرداری درباره نحوه برخورد با سگ‌ها وجود دارد، افزود: در حال حاضـــر بحث زنده‌گیری ســـگ‌ها مطرح شـــده که در این راستا در حال برنامه‌ریزی هســـتیم تا مرکزی برای نگهداری سگ‌های ولگرد و بی‌خانمان در سایت دفن زباله همدان ایجاد کنیم.
درویشـــی با اعلام اینکه چهـــار هزار متر زمیـــن برای ایجاد این مرکز در نظر گرفته شده است، تصریح کرد: نقشه‌های طراحی این ســـایت در حال تکمیل شدن بوده و این مرکز دارای تجهیزات، اتاق نگهداری و آزمایشـــگاه خواهـــد بود تا ســـگ‌های ولگرد در آنجا نگهداری شوند.
وی بـــا بیان اینکه ســـگ‌های ولگرد زنده گرفته شده و به این مرکز منتقل می‌شوند، عنوان کرد: حیواناتی که دارای بیماری‌های واگیر باشـــند قطع نســـل کرده و پس از درمان در این مرکـــز نگهداری می‌کنیم و سگ‌هایی که سالم هستند پس از درمان به عنوان سگ نگهبان یا گله در اختیار افراد قرار می‌گیرد.
معاون شـــهردار همـــدان با اعـــلام اینکه شهرداری متولی نگهداری سگ‌های ولگرد و بی‌خانمان نیســـت، گفت: برخی سگ‌ها از نظر دامپزشکی مشـــکلاتی دارند که در زمینه نگهداری آنها با مسائل متعددی مواجه هستیم و انتظار می‌رود محیط‌زیست در این زمینه ورود پیدا کند.
درویشی با اشـــاره به اینکه شهرداری در این زمینه هزینه کرده و ورود پیدا می‌کند، گفت: شـــهرداری همدان اقداماتی را در زمینه همـــکاری با محیط زیســـت انجام داده و به این روال ادامه می‌دهد ولی نیاز اســـت تا محیط زیست نیز همکاری لازم را داشته باشد.

یادداشت روز

آزمونی دیگر برای بانک‌ها

دولت سرانجام روز شنبه از بسته با عنوان "خروج از رکود" خود رو برداشـــت. بسته‌ای که در آن بار اصلی برای رونق اقتصادی روی دوش بانک‌ها گذاشته شده است. در این طرح دولت برای تسهیل کار بانک‌ها میزان سپرده قانونی را از بین ۱۰ تا ۱۳ درصد متغیر گرفته تا عملاً دست بانک‌ها برای پرداخت تســـهیلات و تزریق منابع به بخش‌های تقاضا و تولید باز باشـــد. اقدامی که پیش از این دولت یکبار آن را تکرار کرده بود و میزان ســـپرده‌های قانونی را از ۱۷ به ۱۳ درصد تقلیل داده بود تا شاید رونقی به جان نحیف اقتصاد کشور بازگرداند که نتیجه ندیدن از آن موجب ارائه طرح خروج از رکود شد.
جدای از آن، با آزاد ســـازی این مقدار از ســـپرده قانونی بانکی، خطر افزایش تورم را محتمل می‌سازد و البته عرصه را برای فعالیت غیرمنضبط مؤســـســـات و بانک‌های خصوصی در کمرنگـــی نظارت‌های قانونی گســـترش می‌دهد که یکی از چراغ‌های قرمز طرح خروج از رکود به شمار می‌رود. با این حال، بار اصلی کامیابی این طرح در گرو بازگشت بانک‌ها به مسیر اصلی فعالیت‌های تعریف شده قانونی و نقش‌آفرینی در توسعه و رونق بخشی به اقتصاد گرفتار کشور خواهد بود. گذشته نشان داده که بانک‌ها پای مســـتدامی در همراهی با سیاست‌های رونق بخش اقتصادی ندارند. اقتصاد افسارگسیخته در دوران سابق موجب بازگشایی بازار مکاره‌ای برای کســـب سود هنگفت بانک‌ها از عرصه‌هایی بود که دخالت در آن در حیطه اختیارات بانک‌ها نبود که از جمله آن سفته‌بازی و احتکار سرمایه‌ها برای کسب سود بیشتر بود.
این گذشته نشـــان می‌دهد که اگر دولت و کارگزاران استانی آن انتظار نتیجه‌گیـــری برای خروج از رکود را دارند بایـــد ابتدا مجاری و منافذ گرایش بانک‌ها به ســـمت بنگاه‌داری را بســـته و در ادامه نیز با نظارت جـــدی و مســـتمر روی تخصیص درســـت منابع جدیـــد تزریقی به بخش‌های راکد داخلی اهتمام کنند.
فی‌المثل در اســـتان همدان بنا بر آماری حداقل ۳۰۰ واحد تعطیل شده وجود دارد که می‌تواند محور طرح خروج از رکود در استان قرار گیرد. در ثانی بسیاری از واحدهای تولیدی نیز وجود دارند که با وجود فشار کمر شـــکن اقتصادی و رکود به قولی هنوز با ســـیلی صورت خود را سرخ نگه داشـــته‌اند و لنگان لنگان ادامه کار می‌دهند. این واحدها نیز به دلیل کاهش تقاضا گاه با یک سوم ظرفیت تولید مشغول بکارند. از این رو می‌توان در این طرح روی این بخش از تولید نیز متمرکز شـــد و تلاش جدی برای جان‌بخشـــی به بخش‌های با ظرفیت استان برای دوران پساتحریم کرد. دورانی که با وجود ظرفیت ها و محصولات تک صادراتی، همدان می‌تواند به یکی از اســـتان‌های هدف سرمایه‌گذاران خارجی بدل شود.
این امید هنگامی تحقق‌پذیر است که بانک‌ها به عنوان نهاد مجری این سیاست‌ها همراهی لازم را برای فعالیت کنونی از خود نشان دهند. این در حالی است که عملکرد بانک‌های استان هم‌اکنون نیز صدای استاندار را درآورده و وی از نارضایتی خود ســـخن گفته است. نارضایتی که به عملکرد نامطلوب و گاه مانع‌ساز بانک‌ها در تأیید و پیگیری طرح‌های سرمایه‌گذاری و پرداخت تسهیلات خرد ازدواج بازمی‌گردد.
بانک‌های استان همواره در دفاع از خود اما کمبود منابع و سپرده‌گذاری‌ها را بهانه قرار داده‌اند این در حالی است که برابر آمار استان همدان یکی از ثروتمندترین اســـتان‌ها در داشتن سپرده‌های بانکی است و اگر قرار باشد سهم بانک‌های سپرده‌گیر در توسعه استان سنجش شود بسیاری از بانک‌ها نمره منفی دریافت می‌کنند.
بنابراین در اجرای بسته خروج از رکود هر چند برای این چند ماه ابتدا بایـــد پرونده عملکرد بانکی را به ریل درســـت برگرداند وگرنه تزریق سرمایه به بانک‌ها در شرایط کنونی و کاهش سپرده‌های قانونی بار دیگر میدانی برای رونق ســـرمایه‌داری‌های بانکی را فراهم می‌کند و دســـت مردم و تولیدگران را در پوســـت گردو می‌گذارد. راه حلی که استاندار این روزها در پیش گرفته و اتمام حجتی که در جلســـه شورای اشتغال با مجموعه بانک‌ها داشـــت ابتدای این راه است و در صورت استمرار می‌تواند نتیجه‌بخش باشد.

خبر

برپایی همایش امر به معروف در همدان

همایـــش امر به معروف و نهی از منکر بـــا عنوان «حفظ نظام و فرهنگ اسلامی» در همدان برگزار می‌شود.
رئیس اداره فرهنگ و ارشـــاد اسلامی شهرســـتان همدان با بیان این مطلـــب در جمع خبرنگاران اظهار کرد: هدف اصلی از قیام حضرت اباعبدا...الحســـین(ع) چیزی جز اصلاح امت جدشان رسول‌ا...(ص) نبوده است و این اصلاح جز با احیای امر به معروف و نهی از منکر میسر نخواهد شد.
به گـــزارش فـــارس داود ابوترابی گفت: این فریضـــه مهم، واجب فراموش شده‌ای اســـت که نیاز به احیا دارد لذا این اداره در راستای عمل به رسالت فرهنگی خود و با همکاری سازمان بسیج هنرمندان، اقدام بـــه برگزاری همایش امر به معروف و نهـــی از منکر با عنوان «حفظ نظام و فرهنگ اســـلامی» کرده تا به تکلیف شـــرعی خود به عنوان یکی از دستگاه‌های فرهنگی شهر عمل کرده باشد.
رئیس اداره فرهنگ و ارشاد اسلامی شهرستان همدان افزود: به طور حتم در ســـایه اجرای این فریضه الهی امنیت روانی جامعه نیز تحقق پیدا خواهد کرد.
وی ادامه داد: در همین راستا امروز ساعت ۱٦ همایش امر به معروف و نهی از منکر در محل ســـالن آمفی‌تئاتر مجتمع فرهنگی ســـینمایی شهید آوینی برگزار خواهد شد.
ابوترابی گفت: ســـخنران این مراســـم حجت‌الاســـلام والمسلمین واضحی از اساتید حوزه علمیه قم و همچنین سردار مجیدی جانشین فرماندهی سپاه انصارالحسین(ع) همدان خواهند بود.

shenide@hamedanpayam.com

شنیده‌ها

۱- اصلاح‌طلبان قصد ســـر به ســـر گذاشتن با شـــورای نگهبان در انتخابات مجلـــس را ندارند. گویا تئوریســـین اصلی اصلاح‌طلبان خواســـتار این اقدام شده است. گفتنی اســـت سعید حجاریان گفته اســـت اصلاح‌طلبانی که می‌دانند رد صلاحیت می‌شـــوند سر به سر شورای نگهبان نگذارند و کاندیدا نشوند.
۲- فرانســـوی‌ها به بازدید از همدان علاقه نشـــان داده‌اند. گویا در بررسی علاقمندی گردشگران فرانسوی برای سفر به شهرهای ایران، سفر به همدان از اولویت‌های انتخابی فرانسوی‌هاست. گفتنی است تفاهم‌نامه گردشگری ایران و فرانسه تا پایان آبان‌ماه در پاریس امضا می‌شود.
۳- ســـتاد مبارزه با مواد مخدر از توزیع شـــبه مخدر بوپرنورفین در داروخانه‌ها جلوگیری کرده است. گویا این اقدام ستاد پس از ارسال بخشنامه وزارت بهداشـــت برای توزیع این دارو در داروخانه‌های منتخب کشـــور بوده است. گفتنی اســـت این دارو یک شبه مخدر است.
٤- نظام پرداخت کارانه‌های پرستاری انتخابی شده است. گویا این اقدام با اعتراض پرســـتاران انجام شـــده است. گفتنی است دانشگاه علوم پزشـــکی اختیار دارد از سیســـتم عملکردی یا روش قبلی در پرداخت کارانه‌های پرستاران استفاده کند.
۵- امسال در استان افت فشار گاز نخواهیم داشت. گویا مشکل افت فشـــار گاز در زمستان برای غرب کشـــور مرتفع شده است. گفتنی است برای رفع این مشـــکل امسال میدان گازی تنگ بیجار در نظر گرفته شده است.

خبر

تقدیر از آموزش‌وپرورش برای رسیدگی به مناطق محروم

توجـــه آموزش‌وپـــرورش به مناطـــق محروم قابـــل تقدیر اســـت. نماینده تویســـرکان در مجلس شورای اســـلامی با بیان این مطلب در شـــورای آموزش‌وپرورش قلقـــل‌رود با قدردانی از وزیر آموزش‌وپرورش در خصوص اقدامات انجام شـــده در مناطق محروم گفت: هیچ نماینده مجلســـی نیســـت که اهمیت آموزش‌وپرورش را نداند.
بـــه گزارش پانا محمدمهدی مفتح افـــزود: نمایندگان در مجلس شورای اسلامی مشکلات آموزش‌وپرورش را با پوست و گوشت خود لمـــس می‌کنند و برای رفع آنان تلاش زیادی می‌کنند. وی تصریح کـــرد: با وجود این که وضعیت بودجه در کشـــور زیاد مناســـب نیســـت، اما کارهای قابل توجهی در آموزش‌وپرورش صورت گرفته است.
نماینده شهرستان تویسرکان در مجلس شورای اسلامی در ادامه با قدردانی از تلاش‌های طاقت فرسای معلمان و فرهنگیان منطقه قلقل رود، تصریح کرد: کارشـــما نسبت به همکارانتان در مناطق برخوردار بسیار ســـخت‌تر است لذا در درگاه خداوند منان اجر و مزد بیشتری دارید.

شرکت۷۲ نفر از مددجویان زندان مرکزی همدان در دوره‌های فنی و حرفه‌ای

شـــرکت۷۲ نفـــر از مددجویـــان زندان مرکـــزی همدان در دوره‌های فنی‌وحرفه‌ای انجام شد. در راستای برنامه‌های کاهش آســـیب رفتارهای پرخطر دوره‌های آموزش فنی‌وحرفه‌ای ویژه مددجویـــان زندان مرکزی همدان در رشـــته‌های ســـرویس و نگهداری خـــودرو ۲۱نفر، رایانه کار ۱۹ نفر، معرق‌کار ۱۹ نفر و کمک برق ساختمان ۱۳ نفر برگزار شد و مددجویان پس از طی دوره‌های مذکور در آزمون پایان دوره شرکت کردند.
گفتنی اســـت آزمـــون پایان دوره بـــا حضور رئیس تیم ســـیار فنی‌وحرفه‌ای و مســـئولان اشـــتغال زندان مرکـــزی همدان و با شرکت ۷۲ نفر از مددجویان زندان مرکزی همدان برگزار شد و نتایج آزمون متعاقباً اعلام خواهد شد.

گرامیداشت سردار همدانی با حضور مقامات کشوری و لشگری

مراســـم ترحیم سردار سرلشگر پاســـدار حسین همدانی در حسینیه فاطمه‌الزهرا(س) سپاه محمد رسول‌ا...(ص) تهران بزرگ با حضور برخی فرماندهان ارشـــد نظامی، مســـئولان لشگری و کشوری برگزار شد.
حجت‌الاسلام والمســـلمین محمدی گلپایگانی، رئیس دفتر مقام معظم رهبری، سرلشـــگر جعفری فرمانده سپاه پاسداران انقلاب اســـلامی، علی لاریجانی رئیس مجلس شورای اسلامی، حسن ابوترابی‌فرد نایب‌رئیس مجلس شـــورای اسلامی، دریادار فدوی فرمانده نیروی دریایی ســـپاه، مرتضی قربانی مشاور رئیس ستاد کل نیروهای مســـلح، محمود احمدی‌نژاد رئیس‌جمهور ســـابق، حجت‌الاســـلام والمســـلمین صدیقی امام‌جمعـــه موقت تهران، محمدرضا عارف رئیس بنیاد ایرانیان، حســـین اشـــتری فرمانده نیـــروی انتظامی، احمدی‌مقدم فرمانده ســـابق نیـــروی انتظامی، حسین مظفر نماینده مردم تهران در مجلس، حیدر مصلحی وزیر ســـابق اطلاعات، اســـحاق جهانگیری معاون اول رئیس‌جمهور، بهمـــن کارگر رئیس حفظ و نشـــر آثار دفـــاع مقدس، مصطفی محمدنجـــار وزیر دفاع دولت نهم، یحیی رحیم‌صفوی مشـــاور عالی مقام معظم رهبری و محســـن رضایی دبیر مجمع تشخیص مصلحت نظام در این مراسم حضور داشتند.

پیام تاریخ، تمدن و فرهنگ مادستان
The Message Of Madestan's History & Civilization & Culture
روزنامه همدان پیام
۳
دوشنبه ● ۲۷ مهرماه ۱۳۹۴ ● شماره ۲۴۷۷
خبر
khabar@hamedanpayam.com

تمام نامه‌های سفر رئیس جمهوری پاسخ می‌گیرند

جلسه بررسی نامه‌های‌های مردمی سفر ریاست جمهوری و کاروان تدبیر و امید به استان همدان با حضور سرپرست معاونت اقتصادی استانداری، مدیرکل امور اقتصادی و دارایی استان، مدیرکل کل بازرسی و ارزشیابی استانداری و مدیران امور شعب بانک‌های خصوصی و دولتی استان در بانک ملی تشکیل شد.

به گزارش پانا، مدیرکل اقتصاد و دارایی استان در این جلسه گفت: همه ما باید به دنبال اتخاذ بهترین روش برای پاسخگویی به درخواست‌های متقاضیان در سفر ریاست‌جمهوری باشیم، لذا ما هم به لحاظ اداری و هم اخلاقی موظف به پاسخگویی هستیم. ناصر محمودی خاطرنشان کرد: معتقدم در گذشته به سیستم بانکی کشور ظلم مضاعفی وارد شده است. اما امروز آنچه مورد بحث است پاسخگویی به متقاضیان است که نامه‌های خود را در سفر کاروان تدبیر و امید به ستاد مردمی ارسال کرده‌اند.

وی افزود: دولت به دنبال آن نیست که پاسخگوی مردم نباشد و وعده‌ای بدهد که آن را عملی نکند. لذا عمده مطالبات باید به‌گونه‌ای تدبیر اتخاذ شود که پاسخگوی سیاست‌های دولت باشد و باید به‌گونه‌ای عمل کنیم که پاسخگوی نیازهای واقعی مردم باشیم.

در ادامه سرپرست معاونت اقتصادی استانداری همدان گفت: در پرداخت وام‌های درخواستی مردمی در نامه‌های ارسالی باید سهم تمامی بانک‌ها به یک اندازه دیده شود و اولویت پرداخت وام‌ها نیز اشتغال و ازدواج می‌باشد. در این زمینه نیز تمامی بانک‌ها اعم از خصوصی و دولتی پای کار هستند.

مرتضی فضلعلی از بانک ملی و اداره کل امور اقتصادی و دارایی استان همدان و همچنین دفتر بازرسی و ارزشیابی استانداری همدان خواست در تقسیم سهمیه بانک‌ها و همچنین اولویت‌بندی پرداخت وام‌ها اقدام کنند و اولویت را هم در پرداخت وام ازدواج و اشتغال قرار دهند.

رئیس ستاد اقامه نماز استان از هیأت‌ها خواست مزاحمت ایجاد نکنند

انتقاد از افراطی‌گری برخی مداحان در همدان

عزاداری‌های ایام محرم هر سال با شکوه بیش از پیش و حضور موج‌های مردمی برگزار می‌شود. در این آیین‌ها به واسطه مردمی بودن و وجود سلایق مختلف گاه با ناهنجاری‌هایی همراه می‌شود که نهی و تذکر بزرگان دینی را در برداشته است. از جمله اینکه زمان عزاداری‌ها نباید آنقدر طولانی باشد که خسته‌کننده شود و نوحه‌سرایی‌ها نیز نباید برای اطرافیان و ساکنان محله‌ها و مناطق مزاحمت عرفی ایجاد کند به این معنا که تا ساعاتی گذشته از نیمه شب ادامه پیدا نکند و در قسمت بعد این تذکرات به مداحان بازمی‌گردد که این روزها حسابی سرشان شلوغ است. زعمای دینی همواره به این گروه نیز تشویق و انذارهایی داشته‌اند که از جمله آنها پرداخت مستند و واقعی به حوادث رخ داده در عاشورا و پرهیز از هرگونه غلو و افتادن به دام برخی حاشیه‌پردازی‌ها برای جلب بیشتر مخاطبان بوده است.

در همین رابطه رئیس ستاد اقامه نماز استان همدان از افراطی‌گری‌های برخی مداحان در ایام محرم انتقاد کرده و گفته: مقام معظم رهبری و مراجع تقلید نیز تذکراتی در خصوص افراطی‌گری مداحان داده‌اند.

حجت‌الاسلام والمسلمین سید مرتضی حسنی‌حلم در جمع خبرنگاران، اظهار کرد: حق عاشورا باید به خوبی ادا شود و مداحان هم باید حق مطلب را ادا کنند و عزاداری‌ها به‌گونه‌ای باشد که برای مردم مزاحمتی ایجاد نشود.

به گزارش ایسنا، وی با بیان اینکه عزاداری‌های روز عاشورا بدون برپایی نماز ظهر عاشورا معنایی ندارد، افزود: امام حسین(ع) در روز عاشورا در کنار تمامی مصیبت‌ها دست از برپایی نماز برنکشید و نماز ظهر عاشورا را برپا کرد بنابراین وظیفه ما نیز این است که در کنار عزاداری‌هایمان نماز ظهر عاشورا را با اقتدار هرچه بیشتر برپا کنیم. وی افزود: معرفت‌افزایی، شناخت، عرفان و آگاهی نسبت به قیام سیدالشهدا(ع) و توجه به پیام‌های عاشورایی از وظایف ما در بزرگداشت عاشورا و ماه محرم است.

حسنی‌حلم تصریح کرد: با جدا کردن معرفت از عزاداری‌ها دچار سطحی‌نگری می‌شویم به طوری که عزاداری بدون معرفت ما را به اهدافمان نزدیک نخواهد کرد.

وی با بیان اینکه مابین پیام‌های عاشورا، اخلاص، ایثار، خدامحوری، ازخودگذشتگی، تدبیر و ولایت‌پذیری موج می‌زند، عنوان کرد: کربلا یک صحنه عملی و به عنوان یک دانشگاه است که مواد درسی آن مفاهیم عالی نظری و عملی اسلامی است. وی افزود: باید تلاش کنیم تا عاشورا را آنگونه که شایسته است، مورد دقت قرار دهیم و حق محرم، عاشورا و امام حسین(ع) را بشناسیم.

حسنی‌حلم تأکید کرد: انقلابی که در کشور ما شکل گرفت برگرفته از محرم و عاشورا بود، همانگونه که امام خمینی(ره) فرمودند «هرچه داریم از محرم و صفر است» همچنین شهدا هشت سال دفاع مقدس مبنای حرکتشان برگرفته از عاشورا بوده است.

وی با تأکید بر اینکه نماز ظهر عاشورا باید با شکوه و اقتدار هرچه تمام تر برپا شود، افزود: از دسته‌های هیأت تقاضا می‌کنم در هر کجا که بودند به یاد آخرین نماز سیدالشهدا(ع) نماز ظهر عاشورا را مقتدرانه اقامه کنند.

حسنی‌حلم ادامه داد: نزدیک به یک دهه است که در استان و شهر همدان به برپایی نماز ظهر عاشورا توجه ویژه‌ای شده اما انتظار این است که هر ساله مطلوب‌تر از سال گذشته برگزار شود.

وی افزود: شهرداری، نیروی انتظامی، اداره آب و برق، ارشاد، اوقاف، صداوسیما، ستاداقامه نماز و... همگی برای برگزاری نماز تلاش می‌کنند.

حسنی‌حلم گفت: انتظار داریم در روز عاشورا لحظات نزدیک به اذان ظهر، هیأت صدای ابزارآلات عزاداری خود را پایین بیاورند تا فقط صدای اذان در همه جا طنین‌انداز شود.

وی افزود: نماز ظهر عاشورا و همین‌طور دوازدهم محرم در میدان امام(ره) شهر همدان به امامت نماینده ولی‌فقیه در استان، آیت‌ا... طه‌محمدی برگزار می‌شود و در صورتی‌که بارندگی باشد، نماز جماعت در مساجد اطراف میدان برگزار خواهد شد.

وی گفت: در راستای اهمیت نماز ظهر عاشورا تعداد هشت هزار بروشور و تعدادی پوستر به همراه سخنان حجت‌الاسلام قرائتی، طراحی و توزیع شده است.

معاون تبلیغ حوزه علمیه همدان تأکید کرد که در ایام محرم از مبلغان خواسته شده که از تحریک احساسات برای اشک‌ریزی مردم پرهیز کنند.

اصغر قاضی‌خوانی به تسنیم گفته: تبیین آسیب‌های اجتماعی و عزاداری، سینه‌زنی، روضه‌خوانی و بی‌محتوا بودن برخی نوحه‌ها، متن مداحی‌ها و نکاتی که باید در عزاداری‌ها انجام شود از دیگر مواردی است که مبلغ باید به تبیین آن بپردازد.

رئیس ستاد انتخابات استان همدان تأکید کرد

امکان مشارکت حداکثری در انتخابات فراهم شود

رئیس ستاد انتخابات استان همدان خواستار فراهم شدن امکان مشارکت حداکثری مردم در انتخابات مجلس و خبرگان از سوی ستاد انتخابات استان شد.

به گزارش اداره کل روابط عمومی استانداری همدان، محمدابراهیم الهی‌تبار در جلسه ستاد انتخابات استان، گفت: مشارکت حداکثری مردم، ملاک قانون در انتخابات، ایجاد فضای رقابتی سالم برای همه نظرات، دیدگاه‌ها و اندیشه‌ها که نتیجه آن برگزاری انتخابات شکوهمند باشد، هدف مجموعه وزارت کشور و ستاد انتخابات استان در اجرای انتخابات است.

وی افزود: در راستای این اهداف، آموزش مجریان و عوامل انتخابات اهمیت فراوانی دارد و برنامه آموزشی متناسب با نیاز استان در حوزه فن آوری اطلاعات و مجریان انتخابات، طراحی شود و در سطح استان و شهرستان اجرا و رده‌ها و افراد و عواملی که نیاز به آموزش دارند، مشخص شوند و به لحاظ زمان‌بندی و کار محتوایی این طرح با کمک دو مربی آموزش دیده استان آماده شود. معاون سیاسی و امنیتی استاندار با یادآوری آزمون برگزار شده قانون انتخابات از فرمانداران و بخشداران استان، اضافه کرد: نتیجه این آزمون بسیار رضایت‌بخش است که آمادگی استان را برای برگزاری انتخابات نشان می‌دهد. الهی‌تبار با بیان اینکه ستاد پیشگیری از جرائم انتخاباتی در دادگستری استان تشکیل شده است، اظهار کرد: بر اساس تفاهم فی‌مابین وزارت کشور و قوه قضاییه مسئول حقوقی ستاد انتخابات استان در جلسات این ستاد حاضر شده و همکاری لازم را داشته باشد. وی همچنین خواستار تدوین طرح مکان یابی برای تجمعات انتخاباتی از سوی دبیرخانه ستاد در همکاری با فرمانداران شد. در این جلسه مسئولان کمیته‌ها به ارائه گزارش عملکرد و آخرین وضعیت پرداخته و تصمیماتی برای تسهیل امور اتخاذ شد.

واکنش نادری‌فر به خبر جمع‌آوری نمایشگاه نوشت‌ابزار

جمع‌آوری نمایشگاه نوشت‌افزار کار استانداری نبود

مدیرکل امور اجتماعی و فرهنگی استانداری همدان در رابطه با موارد مطروحه در یک روزنامه استان پیرامون ممانعت استانداری از برگزاری نمایشگاه لوازم‌التحریر ایرانی، اسلامی توضیحاتی ارائه کرد.

به گزارش اداره کل روابط عمومی استانداری همدان، مهرداد نادری‌فر گفت: یکی از اهداف و سیاست‌های استان نشر فرهنگ ایرانی و اسلامی بوده است که طی دو سال گذشته اقدامات بسیار مؤثری در این رابطه صورت پذیرفته و در منشور فرهنگی استان نیز که در سال گذشته تدوین گردید این موضوع از جمله ضرورت‌های فرهنگی استان بوده است.

وی افزود: برای ترویج فرهنگ ایرانی و اسلامی یکی از شاخص‌هایی که مدنظر بوده است تغییر الگوی تصاویر روی نوشت‌افزار دانش‌آموزان بوده که در این راستا در سال گذشته جلساتی تشکیل و نمایشگاهی در این رابطه برگزار گردید که آن نمایشگاه از مبادی ذی‌ربط مجوزهای لازم را اخذ نموده بود.

مدیرکل امور اجتماعی و فرهنگی استانداری خاطرنشان کرد: در سال جاری نیز جلسه‌ای با حضور مسؤلین ذی‌ربط در تاریخ ۹۴/۰۶/۱۶ در دفتر اینجانب تشکیل و پس از بحث و بررسی مقرر گردید فروشندگان لوازم‌التحریر و اتحادیه مربوطه تدابیر لازم را در رابطه با نشر لوازم‌التحریر با الگوی ایرانی و اسلامی اتخاذ نماید و در این رابطه جلسه‌ای در سازمان صنعت، معدن و تجارت تشکیل گردید.

نادری‌فر تصریح کرد: در شهریورماه افراد متعددی برای برگزاری نمایشگاه به این دفتر مراجعه نمودند که اعلام گردید موضوع در حال بررسی می‌باشد و چنانچه اقدامی از طرف اتحادیه صورت نپذیرد با درخواست شما موافقت خواهد شد.

وی بیان داشت: اما افراد برگزارکننده بدون اینکه به این دفتر مراجعه و مجوز داشته باشند تغییر مسیر داده‌اند و به شهرداری و شورای شهر مراجعه و اقدام به اخذ موافقت می‌نمایند و این در شرایطی است که مرجع صلاحیت‌دار برای ایجاد نمایشگاه کمیته‌ای متشکل از دستگاه‌های وظیفه‌مند می‌باشد که این مسیر را طی ننموده‌اند.

مدیرکل امور اجتماعی و فرهنگی استانداری با بیان اینکه وظیفه استانداری سیاست‌گذاری و نظارت می‌باشد، گفت: استانداری وظیفه صدور مجوز را ندارد و صدور مجوز مراحل قانونی دارد که می‌بایست جهت برگزاری نمایشگاه طی شود. ضمن آنکه شورای شهر و شهرداری نیز بلافاصله موافقت اعضای خود را نیز پس گرفته‌اند و استانداری نامه‌ای مبنی بر جمع‌آوری نمایشگاه دایر شده صادر ننموده است.

نادری‌فر در پایان ضمن تکذیب خبر مندرجه اظهار داشت: توجه صحنه‌گردانان و دلواپسان مطالب مطروحه را به این نکته جلب می‌نماید ابتدا دانش و سواد خود را نسبت به قانون افزایش داده و سپس اظهار نظر نمایند دوران اقدامات غیرقانونی و فرا قانونی و سلیقه‌ای به سر آمده است و بهتر است ضمن افزایش دانش و اطلاعات اداری و قانونی سعی در راستای اطلاع‌رسانی نموده و از انجام اقداماتی که مغایر با منویات مقام معظم رهبری مبنی بر همدلی و همزبانی است، پرهیز نمایند.

وعده

- اجرای ۱۸ طرح انتظامی در استان

(فرمانده انتظامی استان؛ ایسنا ۹۴/۷/۲۵)

یادداشت

مراقب بهداشت عزاداران باشیم

» علی نوربار

رسانه‌ها چند روز پیش خبری با موضوع مسمومیت گروهی از اهالی یکی از شهرهای استان کرمان در پی خوردن غذای محلی نذری منتشر کردند که این خبر هشداری بود به تمام هموطنانی که این روزها سرگرم پخت و توزیع انواع غذاها و خوراکی‌های نذری ویژه عزاداری‌های ماه محرم هستند.

این خبر به خانواده‌هایی که این روزها بخصوص با نزدیک شدن به روزهای تاسوعا، عاشورا و سوم شهادت شهدای کربلا طبق یک سنت دیرین و البته پسندیده در سطح وسیعی اقدام به تهیه و پخش غذای نذری می‌کنند، هشدار می‌دهد که بهداشت عمومی را جدی بگیرند.

تهیه‌کنندگان غذاهای نذری باید توجه داشته باشند که به طور مستقیم و بی‌واسطه با سلامت مردم سروکار دارند، در برابر بهداشت جامعه مسئول هستند و نباید با انگیزه کار خیر و ادای نذر بهداشت عمومی را به مخاطره اندازند.

حادثه‌ای که در اندوهجرد کرمان رخ داد و عده‌ای را روانه بیمارستان کرد می‌تواند در شهر و دیار ما هم تکرار شود، لذا همشهریان باید توصیه‌های پزشکی را جدی بگیرند تا شاهد بروز حادثه‌ای مشابه در شهرمان نباشیم.

در این که اطعام به عنوان یک سنت حسنه در فرهنگ دینی ما بویژه در فرهنگ ایرانیان از جایگاه رفیعی برخوردار است و بزرگان دین اسلام هم به اجرای آن تاکید دارند، تردیدی نیست.

قرآن کریم نیز به بحث اطعام به عنوان یکی از روشهای انفاق اشاره دارد و مومنین را به آن تشویق کرده است و در این میان جایگاه اطعام در دهه نخست ماه محرم بویژه در روزهای تاسوعا و عاشورا در فرهنگ مردم ایران که پیروان مکتب اهل بیت هستند برجسته و ممتاز است .

اهمیت اطعام مومنین و عزاداران حسینی وظیفه سنگینی است که نباید از کنار آن به آسانی گذشت و اجرای این سنت پسندیده نیازمند احساس مسئولیت و دقت بیشتری است تا از انجام کار نیک ناخواسته نتیجه نامطلوب حاصل نشود.

پزشکان توصیه می‌کنند که افراد دخیل در پخت غذای نذری باید علاوه بر رعایت بهداشت فردی، بهداشت محیط تهیه غذا را تأمین کرده و از پخت و پز در محیط‌های غیربهداشتی و آلوده به پرهیز نمایند.

در این میان پوشیدن لباس‌های فرم و تمیز، استفاده از ماسک و دستکش، شستن مرتب و اصولی دست‌ها با آب گرم و صابون و بهره‌گیری از وسایل آشپزخانه بهداشتی و پاکیزه امری کاملاً بدیهی و ضروری است.

هرگونه سهل‌انگاری و نادیده گرفتن موازین بهداشتی در تهیه غذاهای گرم آن هم در حجم بزرگ در محیط باز و خارج از آشپزخانه می‌تواند باعث آلودگی خوراک و بروز بیماری‌های عفونی، خطرناک و واگیر از جمله بیماری‌های حاد روده‌ای در مصرف‌کنندگان آن شود.

کسب اطمینان از سلامت گوشت، لبنیات، تخم‌مرغ، سبزی، صیفی و سایر مواد اولیه‌ای که در تهیه غذای نذری به کار می‌رود، اصل مهمی است که نذری‌پزها نباید از آن غافل باشند. چگونگی نگهداری این مواد ، نحوه آماده‌سازی و پخت و شیوه توزیع مواد غذایی نیز خود مسأله دیگری است که نباید از نظر تهیه‌کنندگان غذا دور بماند. در نهایت بسته‌بندی و توزیع انواع غذاهای پخته شده در میان عزاداران حضرت اباعبدا... الحسین(ع) و شهدای کربلا و انبوع مشتاقان استفاده از غذاهای نذری امام حسین (ع) به مراتب به توجه، دقت و وسواس بیشتیر نیاز دارد. بی‌دقتی و کم‌توجهی به موارد بهداشتی و توصیه‌های پزشکی می‌تواند برای خانواده‌ها و به تبع آن برای متصدیان امور بهداشتی و درمانی دردسرساز باشد و هزینه‌های بهداشتی و درمانی قابل توجهی را به جامعه تحمیل کند، پس مراقب رفتارمان باشیم.

کمک ۱۰۷ میلیون تومانی به بیماران سخت‌درمان همدانی

مسئول امور مددکاری مجمع خیرین سلامت همدان از اعطای ۱۰۷ میلیون تومان کمک بلاعوض، وام و تخفیف‌های درمانی به ۷۲ بیمار از طریق مجمع خیرین سلامت همدان طی امسال خبر داد.

صفر شاکری‌صفت در گفت‌وگو با فارس با اشاره به فعالیت‌های مجمع خیرین سلامت همدان طی امسال، اظهار کرد: در خصوص ارائه خدمات مددکاری در این مجمع فعالیت‌های خوبی با همکاری اعضا صورت گرفته است. وی از مراجعه ۹۸ بیمار به مجمع خیرین سلامت همدان از ابتدای سال تاکنون خبر داد و گفت: از بین این تعداد ۷۲ بیمار شرایط مساعدت مجمع را داشتند اما بر اساس ضوابط امکان کمک به ۲۶ بیمار وجود نداشت که آنها نیز از خدمات مشاوره‌ای این مجمع بهره‌مند شدند.

مسئول امور مددکاری مجمع خیرین سلامت همدان از اعطای ۱۰۷ میلیون تومان کمک بلاعوض، وام و تخفیف‌های درمانی به ۷۲ بیمار سخن راند و افزود: به ۴۷ بیمار سخت درمان خانم و ۲۵ بیمار مرد در این مدت کمک‌رسانی شده است.

وی با بیان اینکه از بین ۷۲ بیماری که زیر نظر مجمع خیرین سلامت قرار گرفته‌اند، ۶۱ مورد مبتلا به انواع سرطان هستند، خاطرنشان کرد: به دو بیمار نیاز به کاشت حلزون، دو بیمار بلوغ زودرس، دو بیمار دارای مشکلات داخلی، دو بیماری ارتوپدی و یک بیمار دیابتی از طریق کمک‌های مردمی مساعدت شده است.

الوو پیام

ایمیل ——— mardomi@hamedanpayam.com
پیامک ——— ۱۰۰۰۶۰۶۶
تلفن و پیام‌گیر ——— ۳۸۲۷۹۰۴۰ - ۰۸۱

مخاطبان فرهیخته و گرامی ستون الو پیام از این پس می توانند در فصل جدید از پردازش نظراتشان در روزنامه به عنوان خبرنگار به ارسال اخبارشفاهی ، مشاهدات و تصاویر جالب توجه و نکته دار از سطح شهر و ارسال نکته نظرات به شکل نامه اقدام کنند. این مشارکت می تواند روزنامه را بیشتر به سمت مطالب دلخواه و مورد پسند مخاطبان راهنمایی کند.

خوانندگان گرامی می توانند با کانالهای ارتباطی روزنامه با ستون الو پیام ارتباط بر قرار کرده و نظرات و مشاهدات و تصاویر خود را در اختیار ما قرار دهند.

از اهالی رزن هستم و پشت اداره برق این شهرستان زندگی می‌کنم. از دو ماه پیش چنده قلاده گرگ وارد حیاط خانه ما می‌شوند و با توجه به اینکه این موضوع را به محیط زیست اعلام کرده‌ایم اما پس از گذشت دو ماه هیچ اقدامی از سوی این اداره انجام نشده است. احتمال می‌دهیم گرگ‌ها در حیاط خانه تولیدمثل کرده باشند و به توله‌های خود سرکشی می‌کنند. این در حالی است که شاهد چندین مورد حمله گرگ در رزن بوده‌ایم.

از اهالی شهرستان رزن

قطع مکرر و طولانی مدت برق در منطقه بلوار علویان و کوچه قصابان مشکل‌آفرین و آزاردهنده شده است. لطفاً برای رفع مشکل فکر اساسی شود.

۹۱۸***۲۹۰۶

واقعاً برای کشتی شهرستان نهاوند متأسفم. زمانی کشتی این شهرستان قطب اول کشتی استان و کشور بود ولی الان در مسابقات استانی جزو سه تیم برتر هم نیست حتی یک نفر از این شهرستان جزو تیم منتخب استان نیست لطفاً مسئولان و متولیان ورزش شهرستان جوابگو باشند.

۹۱۸***۶۸۳۵

جناب آقای دکتر ربیعی وزیر محترم تعاون، کار و رفاه اجتماعی. با سلام و آرزوی توفیق احتراماً ضمن سپاس از توجهات حضرتعالی نسبت به کارکنان خدوم بهزیستی که ایثارگرانه در سنگر دفاع از کرامت جمعیت هدف سازمان ایفای نقش می‌نمایند به استحضار می‌رساند متأسفانه در جریان اجرای طرح طبقه‌بندی مشاغل کارکنان رسمی کارگری این سازمان در سنوات گذشته این طرح صرفاً برای مشاغل خاصی تعریف شده حال آنکه امروز با عنایت به نیاز سازمان و مدارک علمی این کارکنان بخش عمده‌ای از آنان در مشاغل کارشناسی فعالیت نموده و عملاً برای پیش‌بینی نشدن این مشاغل در طرح مذکور از مزایای مصرح قانونی پست‌های مربوطه که شاغل در آن می‌باشند بی‌بهره بوده و این امر تأثیر منفی در انگیزه همکاران دارد لذا از محضر حضرتعالی تقاضا داریم دستور فرمایید ضمن بازنگری در طرح طبقه‌بندی مشاغل سازمان زمینه‌های بهره‌مندی از ظرفیت‌های کاری همکاران ذی‌نفع که به عنوان سرمایه انسانی سازمان می‌باشند فراهم گردد.

جمعی از کارکنان رسمی کارگری بهزیستی استان همدان

خبر

تأکید بر رعایت ضوابط زیست‌محیطی در طرح‌های گردشگری

معاون امور عمرانی استاندار همدان بر رعایت ضوابط زیست‌محیطی با شیب ملایم در طرح‌های گردشگری همدان تاکید کرده است.

به گزارش فارس، محمودرضا عراقی در سومین کارگروه غارشناسی استان همدان گفت:قطار توسعه در حال حرکت است و ضمن اصلاح باید به حرکت خود ادامه دهد به همین دلیل سرمایه‌گذاران در حوزه گردشگری نباید نگران وقفه در کارهایشان باشند.

وی ادامه داد: ضوابط زیست‌محیطی به مرور در تمام طرح‌ها لحاظ خواهد شد و تعیین‌تکلیف طرح‌ها در این زمینه انجام می‌شود.

عراقی با بیان اینکه حفظ تمام مناظر طبیعی شرایط ایده‌آل ماست، افزود: در کنار حفظ منابع ملی باید توسعه و گردشگری و استفاده از معادن را نیز مدنظر قرار دهیم.

معاون عمرانی استاندار با تأکید بر انجام کار کارشناسی در تهیه، مطالعه و نظارت بر طرح‌ها گفت: باید برای محیط زیست درآمدی تعریف شود تا بتواند بر واحدهای صنعتی و طرح‌های عمرانی و گردشگری نظارت کرد.

وی اظهار کرد: انجام مطالعات زیست‌محیطی طرح‌ها باید با هزینه‌کرد سرمایه‌گذار باشد، به همین منظور جذب سرمایه‌گذار دارای اهمیت بسیاری است.

گفتنی است در این کارگروه که به دبیری اداره‌کل حفاظت محیط زیست استان همدان برگزار شد، تشکیل کمیته غارشناسی به منظور تعیین محدوده و حریم غار علیصدر، مرور سوابق و مطالعات گذشته این غار و پیگیری به منظور تأمین اعتبار مطالعه غار سراب تصویب شد.

ممنوعیت واگذاری پروژه معدنی جدید در اطراف غار سراب از دیگر مصوبات این کارگروه بود.

پیام تاریخ، تمدن و فرهنگ مادستان
The Message Of Madestan's History & Civilization & Culture
روزنامه همدان پیام
۴
دوشنبه ● ۲۷ مهرماه ۱۳۹۴ ● شماره ۲۴۷۷
ایران و جهان
siasat@hamedanpayam.com

دولت

شفافیت درخرید کالاهای اداری

مدیرکل مبارزه با پولشـــویی وزارت اطلاعات از راه‌اندازی سامانه تدارکات دولت با هدف ایجاد شفافیت در خرید کالاهای اداری در آینده نزدیک خبر داد.

به گـــزارش روابـــط عمومی اســـتانداری قزوین، مدیرکل مبارزه با پولشویی وزارت اطلاعات افزود: در مبارزه با قاچاق کالا و ارز باید اراده مصمم داشـــته باشیم و همه دستگاه‌ها وظایف قانونی خود را به شکل شایسته انجام دهند.

وی ضمن تشریح وضعیت قاچاق کالا و ارز در کشور و آثار و پیامدهای آن بر اقتصاد داخلی بر مقابله سیستماتیک با قاچاق کالا در مبادی رسمی و غیررسمی در جهت پیشگیری از فساد و شناسایی آن قبل از وقوع تأکید کرد.

خبر

پوشش شبکه یکپارچه پدافند هوایی

قـــرارگاه پدافند هوایی خاتـــم الانبیا(ص) در رزمایش محرم نیمی از کشور را به طور مستقیم و کل کشور را به طور غیرمستقیم در شبکه یک پارچه پدافند هوایی پوشـــش می‌دهد. به گزارش قرارگاه رسانه‌ای رزمایش مشـــترک «محرم»، امیر سرتیپ فرزاد اسماعیلی اظهار داشت: قرارگاه پدافند هوایی خاتم‌الانبیا(ص) در رزمایش محرم نیمی از کشـــور را به طور مستقیم و کل کشور را به طور غیرمستقیم در شبکه یک پارچه پدافند هوایی پوشش می‌دهد. وی بیان کرد: در این رزمایش از سامانه‌های ارتفاع متوسط مرصاد و ارتفاع پایین و نیز موشک‌های دوش پرتاب علیه اهداف مختلف استفاده می‌شود.

خبر

استقبال با عکس‌های جانبازان شیمیایی

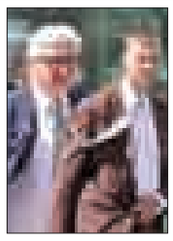

جمعی از دانشـــجویان دانشـــگاه تهران در حین سخنرانی وزیر خارجه آلمان با نوشته‌ها و عکس‌هایی مربوط به فاجعه سردشت، نســـبت به عملکرد این کشور به اشتاین مایر اعتراض کردند.به گزارش تسنیم، فرانک اشتاین مایر وزیر امور خارجه آلمان برای سخنرانی علمی با عنوان "نقش آموزش در ثبات و توسعه پایدار" در سالن علامه امینی کتابخانه مرکزی دانشگاه تهران حضور یافته بود.در حاشیه این مراسم جمعی از دانشجویان دانشگاه تهران در حین سخنرانی وزیر امور خارجه آلمان قبل از ارائه پنل تخصصی، با در دست داشتن عکس‌هایی از جانبازان و شهدای شیمیایی سردشت و ماسک‌های تنفسی رفتار اعتراضی خود را به این اقدام دولت آلمان اعلام کردند.

خبر

امیری مصوبات ستاد انتخابات کشور را تشریح کرد

اخذ رأی تنها از طریق شناسنامه و کارت ملی

سخنگوی وزارت کشور گفت: در جلسه ستاد انتخابات مقرر شد در این دوره از انتخابات اخذ رأی تنها با شناسنامه و کارت ملی انجام شود و دیگر اسناد ارائه شده توسط رأی دهندگان معتبر نیست.

حسینعلی امیری سخنگوی وزارت کشور در گفت‌وگو با فارس درباره جلســـه ستاد انتخابات با حضور عبدالرضا رحمانی فضلی وزیر کشور اظهار کرد: در این جلسه از شورای نگهبان جهت تأیید تجهیزات فنی انتخابات تمام الکترونیک و از مجلس شورای اسلامی به لحاظ تصویب طرح قانون انتخابات و فراهم کردن بستر حقوقی انتخابات الکترونیکی تشکر و قدردانی شد.

وی ادامه داد: در این جلسه اعضای ستاد انتخابات کشور آخرین اخبار مربوط به دهمین دوره انتخابات مجلس شورای اسلامی و پنجمین دوره مجلس خبرگان رهبری را مطرح کردند و گزارشی از اقدامات صورت گرفته توسط رئیس ستاد انتخابات کشور ارائه شد.

ســـخنگوی وزارت کشـــور تصریح کرد: در جلسه ستاد انتخابات مقرر شـــد در ایـــن دوره از انتخابات اخذ رأی تنها با شناســـنامه و کارت ملـــی انجام شـــود و دیگر اســـناد ارائه شـــده توســـط رأی‌دهندگان معتبر نیست.

امیری از شـــهروندان خواســـت چنانچه تاکنون موفق به اخذ کارت ملی یا شناسنامه خود نشده اند، هرچه سریع تر اقدام کنند، همچنین در این جلســـه ثبت احوال موظف شـــد به شـــکل فـــوق العاده و ویژه تســـهیلات لازم برای تعویض شناســـنامه و صدور کارت ملی شهروندان را به عمل آورد.

عضو ستاد انتخابات کشور گفت: در جلسه ستاد انتخابات مقرر شد تا تعاملات لازم با صداوسیما برای آماده‌سازی‌های اجتماعی و فرهنگی برای انتخابات صورت بگیرد.

امیری اظهار کرد: در این زمینه مقرر شد برنامه‌ریزی لازم برای جلوگیری از استفاده از مواردی چون اقوام، اقلیت‌ها، تقسیمات کشوری و آنچه که منجر به تفرقه و چنددستگی و شکاف‌های اجتماعی و قومی و قبیله‌ای می‌شود، انجام شود. وی یادآور شد: تأکید بر استفاده از گروه‌های مرجع برای انتخاباتی پرشور و با شکوه از دیگر محورهای جلسه روز گذشته ستاد انتخابات کشور بود.

صالحی خبر داد

آغاز اقدامات هسته‌ای ایران طبق برجام در هفته آینده

رئیس ســـازمان انرژی اتمی اعلام کرد که به احتمال قوی بتوانیم اقدامات خود را در چارچوب برجام در هفته آینده شروع کنیم.

علی‌اکبر صالحی، رئیس سازمان انرژی اتمی در گفت‌وگو با ایسنا، گفت: برای شروع انجام اقدامات هسته‌ای مربوط به ایران در چارچوب برجام تا الان زمان دقیق و مشخص نداریم و البته زمان شروع این اقدامات را رئیس‌جمهوری تعیین می‌کند.

معاون رئیس جمهور در عین حال گفت که "فکر می‌کنیم در هفته آینده بتوانیم کار را شروع کنیم."

صالحی در پاســـخ به این‌که تأخیر در شروع اقدامات از سوی ایران در حالی که اتحادیه اروپا و آمریکا روز یکشـــنبه (۲۶مهر) دســـتور لغو و توقف تحریم‌ها را صادر می‌کنند مشکل‌آفرین نیست؟ گفت: برای ۱+۵ تفاوتی نمی‌کند که ایران در یک یا ســـه ماه اقدامات خود را انجام دهد.

رئیس ســـازمان انرژی اتمی درباره ضرورت حضور بازرسان آژانس در زمان شـــروع انجام اقدامات هسته‌ای اظهار کرد: در برخی مسائل و انجام اقدامات ممکن است آژانس در جریان امر قرار گیرد، اما به طور عمـــده آژانس باید در پایان کار حضـــور یابد و اقدامات را طبق برجام راستی‌آزمایی کند.

صالحـــی در ادامه درباره بیانیه اخیـــر آژانس بین‌المللی انرژی اتمی در چارچوب نقشـــه راه تصریح کرد که آژانـــس در این بیانیه اعلام کرد که ایران طبق نقشـــه راه اقداماتی را که باید تا ۱۵ اکتبر انجام می‌داده را انجام داده است.

روحانی: در نخستین نشست هم‌اندیشی فعالان اقتصاد دانش‌بنیان

فرهنگ انقلاب به معنای درشت گویی و شعار نیست

رئیس‌جمهوری موفقیـــت در مذاکرات هســـته‌ای را بـــه دلیل اســـتفاده از بهترین و اندیشـــمندترین مذاکره‌کنندگان سیاســـی، حقوقی، فنی و اقتصادی دانســـت و گفت: فرهنگ انقـــلاب به معنای زبـــان اعتراض، درشت گویی و شعار نیست.

به گزارش ایرنا، حجت‌الاســـلام والمسلمین حسن روحانی در نخستین نشست هم‌اندیشی فعالان اقتصاد دانش‌بنیـــان و نوآوری که در ســـالن اجلاس سران برگزار شد، این مطلب را بیان کرد.

وی با بیان اینکه جامعه دانش‌بنیان، جامعه‌ای است که علم احترام خود را دارد و مدیریت، حرکت و سخن گفتنش پشتوانه علمی داشته باشد، افزود: هر کجا از علم و دانش استفاده کردیم، حتی در ترویج دیـــن، اگر از علم و دانش استفاده کردیم و قول ما قول سدید بود و سخن محکم و استوار گفتیم، آنگاه موفق خواهیم بود. روحانی ادامه داد: هرجا مدیریتی در چارچـــوب دانش بود، درســـت حرکت کردیـــم و هر کجا مبنای تصمیم گیری ما در پایه علمی بود، توانســـتیم موفق باشیم؛ و هر کجا با احساسات، شعار و رقابت‌های ناسالم حرکت کردیم، موفق نشدیم.

رئیس‌جمهـــوری تأکید کرد:هیـــچ ملتی به قدرت، ثروت و پیشرفت نرسید مگر در سایه پیشـــرفت علم و دانش و فناوری. امروز پایه اصلی قدرت ملی و ثروت ملی دانش است، حتی اگر می‌خواهیم امنیت ملی را هم حفظ کنیم، پایه آن دانش است.

روحانی بـــا بیان این که اگـــر می‌خواهیم با دنیـــا حرف بزنیم و تعامـــل کنیم نیز پایه آن دانش اســـت، افزود: اگـــر در یک مذاکرات سرنوشت ساز تاریخی در برابر شش قدرت دنیا بنشـــینیم، حرف بزنیم و موفق شـــویم پایه آن دانش بود، اثر دانشـــگاه‌ها، اساتید و بزرگان بود. وی یادآور شـــد: اگر بهترین و اندیشمندترین مذاکره‌کننده در بخش سیاسی، فنی و اقتصـــادی را به کار نمی‌گرفتیم، قطعاً مـــا در مذاکرات موفق نمی‌شـــدیم. البته در کنار این علم و دانش، ایســـتادگی، مقاومت و شـــهامت یعنی فرهنگ ایرانی انقلابی هم اهمیت داشت.

رئیس شورای عالی انقلاب فرهنگی تصریح کرد: لازم می‌دانم تکرار کنم فرهنگ انقلابی یعنی اســـتقلال، آزادی و جمهوری اسلامی، بنابراین کسی اشتباه نکند.

روحانی اضافه کرد: فرهنگ انقلاب بر مبنای زبان اعتراض، درشت‌گویی و شعار نیست. انقلاب یعنی اســـتقلال، آزادی و جمهوری اســـلامی؛ یعنی مردم تعریف کردند در زمان پیروزی انقلاب و گفتند اســـتقلال، آزادی و جمهوری اسلامی می‌خواهیم.

وی افزود: کسی که می‌خواهد امروز در مسیر درســـت به اهداف خود برسد، نیاز به علم، دانـــش، فرهنگ دینی و ملی به معنای ایرانی و اسلامی داریم.

علی لاریجانی در همایش فعالان عرصه امر به معروف و نهی از منکر

برجـام پـرونـده رهبـری است

رئیس مجلس شـــورای اسلامی اظهار کرد که طرح برجام در کلان کشور هماهنگ شده بود. او تأکید کرد: «من در این پرونده دخالتـــی نـــدارم. این پرونـــده، پرونده من نیست؛ بلکه پرونده رهبری است.»

علی لاریجانی در همایش نکوداشت فعالان عرصه امر به معروف و نهی از منکر گفت: طرح‌های هســـته‌ای همیشه در کلان کشور هماهنگ می‌شـــد. پس از اتمام ســـخنرانی رئیـــس مجلس شـــورای اســـلامی در این همایش که به موضوع امر به معروف و نهی از منکر اختصاص داشـــت، یکی از بانوان حاضـــر در این همایش ســـؤالی انتقادی را از وی درباره نحـــوه تصویب طرح برجام در مجلس مطرح کـــرد و گفت که مجلس در این زمینه فرمایشـــی عمل کرده است.به گزارش انتخاب، علی لاریجانی گفت: البته اگر این واژه فرمایشی را آن هم در همایش امـــر به معروف و نهـــی از منکر نمی‌گفتید بهتر بود؛ زیـــرا در امر به معروف و نهی از منکر اگر تیز حرف نزنیم اثرش بیشتر است.

گزیده سخنان لاریجانی را می‌خوانید:

مذاکرات هســـته‌ای حدود سه سال به طـــول انجامید و یک امر فوری و آنی نبوده است. یک ســـال آن در دولت گذشته و دو ســـال در دولت فعلی مذاکرات انجام شـــد و هـــر مرحله مباحث مربـــوط به مذاکرات مطرح و اشـــکالات گرفته می‌شد و دوباره بحث می‌شد؛ بنابراین مسیری برای رسیدن به برجام طی شده و شـــورای عالی امنیت ملی و شـــوراهای دیگر درگیـــر مذاکرات بودند. گاهی هم در مجلس از ســـوی وزیر خارجه و دبیرخانه‌ی شورا توضیحاتی داده می‌شد پس مسیری طی شده که به آخر کار رسیدیم و توافقی صورت گرفت.

توافقـــی کـــه صـــورت گرفـــت چارچوب‌هایـــی داشـــت و چنـــد نظر در این‌باره مطرح بود یکی این که ســـندی که به دســـت آمده به ضرر کشور است و باید رد شود عده‌ای این نظر را داشتند اما به این سؤال پاســـخ نمی‌دادند که این چه تبعاتی می‌تواند برای کشور داشـــته باشد. عده‌ای هم می‌گفتند خیلی خوب است و باید تماما اجرا شـــود، اما عده‌ای دیگر هم می‌گفتند باید در چارچوب لوازم دیگری مهار شـــود و تکالیفی برای اجرای آن لحاظ شـــود. در واقع می‌گفتند آن را رد نمی‌کنیم که تبعات داشته باشد و از ســـویی نمی‌گوییم باید با قرائت آمریکایی‌ها اجرا شود؛ بلکه باید در چارچوبی آن را مهار کرد.

بحث‌های مختلفی در مجامع مختلف من جمله شـــورای عالی امنیت ملی مطرح شـــد؛ عده‌ای در این میان می‌گفتند تکلیف برجام کجا معلوم شـــود. برخی این نظر را داشـــتند که این موضوع در شـــورای عالی امنیت ملی مطرح باشد. نظر ما مجلس بود و این که باید ضوابطـــی برای آن بگذاریم لـــذا این موضوع را در شـــورا گفتم که این موضوع بایـــد به مجلس بیایـــد. نهایتاً هم رهبری به شـــکل علنـــی فرمودند که طرح باید به مجلس بیایـــد. پس مجلس باید در این‌باره تصمیم می‌گرفت.

اگر ما همـــراه این گزارش یک قانون نداشتیم، مجلس ما یک مجلس منفعل بود. از طرف دیگـــر ۲۶ مهر باید دولتها تصمیم می‌گرفتند و ما فرصتی نداشـــتیم که قانون تهیه کنیـــم. باید از قبل تمهیدی می‌شـــد؛ قانـــون مالیات یا تعرفه گمرک نبود، بلکه با سرنوشت یک ملت سروکار داشت.

نفع شخصی در موضوع برجام ندارم. مـــن در این پرونـــده دخالتی نـــدارم. این پرونـــده، پرونده من نیســـت؛ بلکه پرونده رهبری است.

قطعنامه شـــورای امنیـــت که در یک ربع تصویب شـــد کار دو، ســـه سال پیش بود و از مدت‌ها قبل بر روی آن اندیشـــیده بودنـــد، بنابرایـــن این بحث هـــم باید در کلان کشـــور مورد بررسی قرار می‌گرفت، نمی‌توانســـت فقط یک کمیسیون در مورد آن تصمیم‌گیری کند.

چهار قانون در مجلس درباره مســـأله هســـته‌ای داشـــتیم کـــه هیچ کـــدام بدون هماهنگی با کلان کشور نبود.

مسائلی که به امنیت ملی و کلان کشور مربوط است باید در ســـطح کلان بررسی شـــود؛ در کشـــورهای دیگر هم همین‌طور است. درباره این مســـأله از قبل هماهنگی صورت گرفته بود، یکی در شـــورای عالی امنیت ملی که اذن داشـــت و از خود کاری انجـــام نداده و یکی هـــم در درون مجلس کـــه آرا و فراکســـیون‌های مختلف در آن اظهارنظر می‌کنند.

حرف‌هایی کـــه در این باره در جامعه زده می‌شود، خلاف واقع است، هماهنگی در این‌بـــاره صـــورت گرفته بـــود، ما این هماهنگی را به نحو تام انجام دادیم.

در مجلس طرفین را دعوت کردیم، از هر فراکســـیون ســـه نفر انتخاب شده و در جلسات متعدد به توافقاتی رسیدند. جلسه پایانی آنها با حضور من بود، ابتدا تا انتهای طرح را مـــرور کردیم، اصلاحاتی لازم بود که آن را قبول کردیم، حتی متن ماده واحده را عوض کردیم، توافق شد و قرار شد همه آن را امضا کنیم.

خبر

آیت‌ا... مکارم شیرازی: خطر نفوذ نرم دشمنان در هیأت‌های مذهبی جدی است

آیت‌ا... ناصر مکارم شیرازی از مراجع تقلید، خطر نفوذ نرم دشمنان در هیأت‌های مذهبی را جدی دانســـت و گفت: باید مراقب باشیم که دشـــمنان بنای عظیم عزاداری برای سیدالشهدا(ع) را سست یا واژگون نکنند.

به گزارش روابط عمومی اداره کل تبلیغات اســـلامی قم، وی در دیدار حجت‌الاسلام والمسلمین عباس اسکندری مدیرکل تبلیغات اسلامی استان قم و اعضای شورای هیأت‌های مذهبی استان، تأکید کرد: عزاداری امام حسین(ع) بر سه پایه مداحان، خطیبان و هیأت‌های مذهبی استوار است، بنابراین این ســـه گروه باید دست به دست هم دهند و در برابر آســـیب‌ها بایستند. آیت‌ا... مکارم شـــیرازی افزود: در شرایطی زندگی می‌کنیم که وحدت مســـلمانان از هر چیزی مهم تر اســـت، امروز که دشمنان، شیعه‌ستیزی و اسلام‌ستیزی را بزرگ می‌کنند، ما باید دست به دست هم دهیم و جلوی آنها را بگیریم.

وی گفت: رســـانه‌های بیگانه، تصاویر و فیلم دســـته‌های باعظمت و عزاداری باشـــکوه مسلمانان در ایام محرم را نشان نمی‌دهند و به جای آن تصاویر قمه‌زنی را نشـــان می‌دهند، معنای این کارشان این است که می‌خواهند به فرهنگ عزاداری برای سیدالشهدا(ع) ضربه بزنند.

به اعتقاد آیت‌ا... مکارم شـــیرازی، برخی از افرادی که اقدام به قمه زنی می‌کنند از علاقمندان امام حسین(ع) هستند که راه را اشتباه می‌روند، اما عده‌ای مأمور و مزدور هستند که باید آنها را شناسایی کرد.

وی تأکید کرد: به حمدا... آســـیب‌های عزاداری نسبت به سال‌های قبل کمتر شـــده است ولی هنوز برخی از این آســـیب‌ها وجود دارد و اگر مواظب نباشیم شدیدتر می‌شود.

ایـــن مرجع تقلید، وحدت هیأت‌های مذهبی، خطیبان و مداحان و نیز ارائه آموزش‌های صحیح را دو راهکار مقابله با آســـیب‌های عزاداری برشمرد و تصریح کرد: تشکیلات امام حسین(ع) سرمایه عظیمی است که می‌تواند دین و دنیا و آخرت ما را آباد کند، از این رو عزاداری برای سیدالشهدا(ع) ظرفیت مهمی است و حتی افرادی که مسلمان نیستند به دستگاه امام حسین(ع) علاقمندند.

آیت‌ا... مکارم شـــیرازی با بیان اینکه جوانان بیشـــتر در معرض خطر حربه‌های دشمنان هستند، گفت: ســـعی کنید جوانان را به برنامه‌های هیأت‌های مذهبی جذب کنید، منتها روی موازین حرکت کنید نه اینکه به بهانه جذب جوانان، خدای ناکرده از خط قرمزها عبور کنید.

ایـــن مرجـــع تقلید بیان کرد: به مداحان ســـفارش کنیـــد که هنگام مداحی‌هـــا، جوانان را به رعایت احکام، نماز، اخلاق، حلال و حرام الهی توجه بدهند.

آیت‌ا... مکارم شـــیرازی در تشریح خطراتی که در زمینه منحرف کردن مجالس عزاداری وجود دارد اشـــاره کرد و افزود: دشمنان سعی دارند مجالـــس عزاداری سیدالشـــهدا(ع) را در داخل بـــه صورت خرافی و غیرمنطقی نشان دهند و به این حربه دل بسته‌اند.

وی اضافـــه کرد: آنها معتقدند که اگـــر بتوانند در هیأت‌های مذهبی و مجالس عزاداری نفوذ کنند و این محافل را به صورت خرافه نشان دهند کم‌کم افراد فهمیده از این مجالس فاصله می‌گیرند.

مکارم شیرازی گفت: ما باید در هر دو جهت بایستیم؛ یعنی هم مراقب توطئه‌های سخت دشمنان باشیم و هم مواظب باشیم که از داخل نتوانند مثل موریانه این بنا را سست یا خدای ناکرده واژگون کنند.

وی به دشـــواری‌های عزاداری برای امام حســـین(ع) در طول تاریخ اشـــاره کرد و افـــزود: در زمان رضاخان کســـی جرأت نداشـــت در ایام عاشـــورا، مجلس عـــزاداری برگـــزار کند و مـــردم برای عزاداری، درِ اتاق‌ها را می‌بســـتند و پرده را پایین می‌افکندنـــد و عـــزاداری می‌کردند، اما امـــروز عزاداری برای حضرت سیدالشـــهدا(ع) فراگیر شـــده و حتی بـــه لبنان، لندن، آمریکا و دیگر کشـــورها رسیده است.

آیت‌ا... مکارم شیرازی افزود: دشمنان فهمیدند که این نیرو و ظرفیت، مزاحم آنهاست و مادامی که چراغ عزای امام حسین(ع) روشن است، منافع نامشروع آنها در خطر است، بنابراین تصمیم گرفتند با این فرهنگ دشمنی کنند.

آگهی مزایده

در پرونده کلاســـه ۹۰۱۴۵۳ اجرایی طی رأی صادره از شـــعبه۱۱ محاکم حقوقی دادگستری استان همدان
محکوم له: حسن ستایش ولی‌پور
محکوم علیه: وحید نظری
محکوم به: ۵۸۷/۲۹۷/۳۵۲ ریال در حق محکوم له
نیم عشر دولتی: برابر قانون
لذا با توجه به اینکه محکوم علیه نسب به برائت ذمه خویش اقدامی نکرده است. این اجرا به درخواست (وکیل محکوم له) اقدام به توقیف سه دانگ مشاع از پلاک ۲۶۴ فرعی از ۱۰ اصلی بخش یک ناحیه ۹۹ مورد ثبت ۵۸۵۳ صفحه ۱۹۷ دفتر ۲۳ که بنا به اعلام ثبت اسناد و املاک نیاز به اعمال تبصره ماده ۳۶ قانون ثبت دارد. سهم‌الارث محکوم علیه از یک قطعه باغ واقع در در همدان، پردیس ۳ انتهای چهل‌چمن با مساحت ۱۹۷۵ مترمربع با کاربری باغ و دارای درختان مثمر و غیرمثمر است. هر مترمربع ۷/۰۰۰/۰۰۰ ریال اعلام گردیده است. و مورد فروش فقط به میزان محکوم به اســـت لذا این اجرا به تاریخ ۱۳۹۴/۰۸/۱۲ ساعت ۱۰:۳۰ تا ۱۱ اقدام به برگزاری مزایده می‌نماید.محل برگزاری مزایده دادگستری کل استان طبقه همکف دفتر مزایده می‌باشد. مورد مزایده ۵ روز قبل از تاریخ مندرج قابل مشاهده است. برنده مزایده کسی است که بالاترین قیمت پیشنهادی را ارائه و ده درصد مبلغ پیشنهادی را فی‌المجلس واریز نماید و جهت الباقی در مهلت قانونی اقدام نموده در غیر این صورت ده درصد به نفع دولت ضبط خواهد شد.
دادورز اجرای احکام مدنی دادگستری همدان– زائری

آگهی مزایده

در پرونده کلاســـه ۹۳۱۴۷۰ اجرایی طی رأی صادره از شـــعبه۰۷ محاکم حقوقی دادگستری استان همدان
محکوم له: علی‌اکبر نظری
محکوم علیه: وحید نظری
محکوم به: ۳/۱۲۷/۳۰۸/۷۹۱ ریال در حق محکوم له
نیم عشر دولتی: برابر قانون
لذا با توجه به اینکه محکوم علیه نســـب به برائت ذمه خویش اقدامی نکرده است. این اجرا به درخواســـت (وکیل محکوم له) اقدام به توقیف سه دانگ مشاع از پلاک ۲۶۴ فرعی از ۱۰ اصلی بخش یک ناحیه ۹۹ مورد ثبت ۵۸۵۳ صفحه ۱۹۷ دفتر ۲۳ که بنا به اعلام ثبت اسناد و املاک نیاز به اعمال تبصره ماده ۳۶ قانون ثبت دارد. سهم‌الارث محکوم علیه از یک قطعه باغ واقع در در همدان، پردیس ۳ انتهای چهل‌چمن با مساحت ۱۹۷۵ مترمربع با کاربری باغ و دارای درختان مثمر و غیرمثمر است. هر مترمربع ۷/۰۰۰/۰۰۰ ریال اعلام گردیده است. و مورد فروش فقط به میزان محکوم به اســـت لذا این اجرا به تاریخ ۱۳۹۴/۰۸/۱۲ ساعت ۱۰:۳۰ تا ۱۱ اقدام به برگزاری مزایده می‌نماید.محل برگزاری مزایده دادگستری کل استان طبقه همکف دفتر مزایده می‌باشد. مورد مزایده ۵ روز قبل از تاریخ مندرج قابل مشاهده است. برنده مزایده کسی است که بالاترین قیمت پیشنهادی را ارائه و ده درصد مبلغ پیشنهادی را فی‌المجلس واریز نماید و جهت الباقی در مهلت قانونی اقدام نموده در غیر این صورت ده درصد به نفع دولت ضبط خواهد شد.
دادورز اجرای احکام مدنی دادگستری همدان– زائری

آگهی مزایده

در پرونده کلاســـه ۹۴۰۵۱۶ اجرایی طی رأی صادره از شـــعبه۱۲ محاکم حقوقی دادگستری استان همدان
محکوم له: نرگس رضایی آذریانی
محکوم علیه: خسرو امیدی
محکوم به: ۳۸ عدد سکه بهار آزادی ۲/۹۰۰/۰۰۰ ریال در حق محکوم له
نیم عشر دولتی: برابر قانون
لذا با توجه به اینکه محکوم علیه نسب به برائت ذمه خویش اقدامی نکرده است. این اجرا به درخواست (وکیل محکوم له) اقدام به توقیف ۶ دانگ زمین فاقد سند ثبتی واقع در همدان، شهرک بهشتی روبروی بیمارستان بعثت بر بلوار یک قطعه زمین مسکونی با مساحت ۲۲۰ متر فاقد سند مفروز از پلاک اصلی ۱۷۵ ده متر به بلوار بر دارد و جنوباً ده متر به خیابان ارزش نیم‌دانگ از ششدانگ ۲۲۰/۰۰۰/۰۰۰ اعلام گردیده است. و مورد فروش فقط به میزان محکوم به است لذا این اجرا به تاریخ ۱۳۹۴/۰۸/۱۲ ساعت ۱۱:۳۰ تا ۱۲ اقدام به برگزاری مزایده می‌نماید. محل برگزاری مزایده دادگستری کل استان طبقه همکف دفتر مزایده می‌باشد. مورد مزایده ۵ روز قبل از تاریخ مندرج قابل مشاهده است. برنده مزایده کسی است که بالاترین قیمت پیشنهادی را ارائه و ده درصد مبلغ پیشنهادی را فی‌المجلس واریز نماید و جهت الباقی در مهلت قانونی اقدام نموده در غیر این صورت ده درصد به نفع دولت ضبط خواهد شد.
دادورز اجرای احکام مدنی دادگستری همدان– زائری

آگهی مزایده

در پرونده کلاســـه ۹۴۱۲۳۸ اجرایی طی رأی صادره از شـــعبه۵ محاکم حقوقی دادگستری استان همدان
محکوم له: قاسمعلی شرفی
محکوم علیه: پیرعلی و محمدعلی خیرآبادی و فیض‌اله قره‌گوزلو و امین‌اله
محکوم به: ۱/۲۹۳/۳۴۵/۹۱۰ ریال در حق محکوم له
نیم عشر دولتی: برابر قانون
لذا با توجه به اینکه محکوم علیه نسب به برائت ذمه خویش اقدامی نکرده است. این اجرا به درخواست (محکوم له) اقدام به توقیف ۶ دانگ پلاک ثبتی ۸/۴۵۳ حومه بخش ۰۲ واقع در همدان در شهرک فرهنگیان بلوار بهنامجو کوچه بهارستان ۴ سمت چپ پلاک ۱۳۴ یک باب ساختمان مسکونی دو طبقه می‌باشد. دارای ۲۰۰ مترمربع عرصه و زیرزمین که به عنوان پارکینگ اسکلت آجری و زیربنای تقریبی ۳۲۰ مترمربع استقرار شمالی است ارزش ۶ دانگ ۳/۵۱۰/۰۰۰/۰۰۰ اعلام گردیده است. و مورد فروش فقط به میزان محکوم به است لذا این اجرا به تاریخ ۱۳۹۴/۰۸/۱۸ ساعت ۱۰:۳۰ تا ۱۱ اقدام به برگزاری مزایده می‌نماید. محل برگزاری مزایده دادگستری کل استان طبقه همکف دفتر مزایده می‌باشد. مورد مزایده ۵ روز قبل از تاریخ مندرج قابل مشاهده است. برنده مزایده کسی است که بالاترین قیمت پیشنهادی را ارائه و ده درصد مبلغ پیشنهادی را فی‌المجلس واریز نماید و جهت الباقی در مهلت قانونی اقدام نموده در غیر این صورت ده درصد به نفع دولت ضبط خواهد شد.
دادورز اجرای احکام مدنی دادگستری همدان– زائری

آگهی موضوع ماده ۳ قانون و ماده ۱۳ آیین‌نامه قانون تعیین تکلیف وضعیت ثبتی اراضی و ساختمان‌های فاقد سند رسمی

برابر رأی شـــماره ۱۳۹۴۶۰۳۲۶۰۰۶۰۰۱۱۸۹–۱۳۹۴/۰۷/۱۵ هیأت اول موضوع قانون تعیین تکلیف وضعیت ثبتی اراضی و ســـاختمان‌های فاقد سند رسمی مستقر در واحد ثبتی حـــوزه ثبت ملک ملایر تصرفات مالکانـــه و بلامعارض متقاضی آقای حجت‌الله سلیمان‌زاده فرزند حاجی به شـــماره شناسنامه ۴۲۷ صادره از ملایر در شش دانگ یک باب خانه به مساحت ۳۶۵/۵۰ مترمربع قسمتی از پلاک یک اصلی اراضی دولت آباد واقع در بخش چهار ملایر خریداری از مالک رسمی آقایان محمد صادق‌ادریس ملایری و نظر نصیری محرز گردیده اســـت. لذا به منظور اطلاع عموم مراتب در دو نوبت به فاصله ۱۵ روز آگهی می‌شود، در صورتی که اشخاص نسبت به صدور سند مالکیت متقاضی اعتراضی داشته باشند می‌توانند از تاریخ انتشار اولین آگهی به مدت دو ماه اعتراض خود را به این اداره تسلیم و پس از اخذ رسید، ظرف مدت یک ماه از تاریخ تسلیم اعتراض، دادخواست خود را به مرجع قضایی تقدیم نمایند. بدیهی اســـت در صورت انقضای مدت مذکور و عدم وصول اعتراض طبق مقررات سند مالکیت صادر خواهد شد.
تاریخ انتشار نوبت اول: ۱۳۹۴/۰۷/۲۷
تاریخ انتشار نوبت دوم: ۱۳۹۴/۰۸/۱۲
حسن قاجاریان، رئیس ثبت اسناد و املاک ملایر

آگهی موضوع ماده ۳ قانون و ماده ۱۳ آیین‌نامه قانون تعیین تکلیف وضعیت ثبتی اراضی و ساختمان‌های فاقد سند رسمی

برابر رأی شـــماره ۱۳۹۴۶۰۳۲۶۰۰۶۰۰۱۰۶۶–۱۳۹۴/۰۶/۱۸ هیأت اول موضوع قانون تعیین تکلیف وضعیت ثبتی اراضی و ســـاختمان‌های فاقد سند رسمی مستقر در واحد ثبتی حـــوزه ثبت ملک ملایر تصرفات مالکانـــه و بلامعارض متقاضی عبدالمجید روحی فرزند عزیزا... به شـــماره شناسنامه ۳۶۷ صادره از ملایر در چهار دانگ مشاع از ششـــدانگ یک باب مغازه به مساحت ۳۷/۲۷ مترمربع قسمتی از پلاک یک اصلی اراضی دولت آباد واقع در بخش چهار ملایر خریداری از مالک رســـمی آمنه فتاحی محرز گردیده اســـت. لذا به منظور اطلاع عموم مراتب در دو نوبت به فاصله ۱۵ روز آگهی می‌شـــود، در صورتی که اشخاص نسبت به صدور سند مالکیت متقاضی اعتراضی داشته باشند می‌توانند از تاریخ انتشار اولین آگهی به مدت دو ماه اعتراض خود را به این اداره تسلیم و پس از اخذ رســـید، ظرف مدت یک ماه از تاریخ تسلیم اعتراض، دادخواست خود را به مرجع قضایی تقدیم نمایند. بدیهی اســـت در صورت انقضای مدت مذکور و عدم وصول اعتراض طبق مقررات سند مالکیت صادر خواهد شد.
تاریخ انتشار نوبت اول: ۱۳۹۴/۰۷/۱۲
تاریخ انتشار نوبت دوم: ۱۳۹۴/۰۷/۲۷
حسن قاجاریان، رئیس ثبت اسناد و املاک ملایر

آگهی موضوع ماده ۳ قانون و ماده ۱۳ آیین‌نامه قانون تعیین تکلیف وضعیت ثبتی اراضی و ساختمان‌های فاقد سند رسمی

برابر رأی شـــماره ۱۳۹۴۶۰۳۲۶۰۰۶۰۰۰۹۸۷–۱۳۹۴/۰۶/۱۱ هیأت اول موضوع قانون تعیین تکلیف وضعیت ثبتی اراضی و ســـاختمان‌های فاقد سند رسمی مستقر در واحد ثبتی حوزه ثبت ملک ملایر تصرفات مالکانه و بلامعارض متقاضی آقای براتعلی شاملو احمدی فرزند رجبعلی به شماره شناسنامه ۲ صادره از اراک در شش دانگ یک باب مغازه به مساحت ۲۰۰ مترمربع قسمتی از پلاک یک اصلی اراضی دولت آباد واقع در بخش چهار ملایر خریداری از مالک رسمی آقای عبدالرضا روستایی محرز گردیده است. لذا به منظور اطلاع عموم مراتب در دو نوبت به فاصله ۱۵ روز آگهی می‌شـــود، در صورتی که اشخاص نسبت به صدور سند مالکیت متقاضی اعتراضی داشته باشند می‌توانند از تاریخ انتشار اولین آگهی به مدت دو ماه اعتراض خود را به این اداره تسلیم و پس از اخذ رســـید، ظرف مدت یک ماه از تاریخ تسلیم اعتراض، دادخواست خود را به مرجع قضایی تقدیم نمایند. بدیهی است در صورت انقضای مدت مذکور و عدم وصول اعتراض طبق مقررات سند مالکیت صادر خواهد شد.
تاریخ انتشار نوبت اول: ۱۳۹۴/۰۷/۱۲
تاریخ انتشار نوبت دوم: ۱۳۹۴/۰۷/۲۷
حسن قاجاریان، رئیس ثبت اسناد و املاک ملایر

آگهی موضوع ماده ۳ قانون و ماده ۱۳ آیین‌نامه قانون تعیین تکلیف وضعیت ثبتی اراضی و ساختمان‌های فاقد سند رسمی

برابر رأی شـــماره ۱۳۹۴۶۰۳۲۶۰۰۶۰۰۱۰۶۶–۱۳۹۴/۰۶/۱۸ هیأت اول موضوع قانون تعیین تکلیف وضعیت ثبتی اراضی و ســـاختمان‌های فاقد سند رسمی مستقر در واحد ثبتی حـــوزه ثبت ملک ملایر تصرفات مالکانـــه و بلامعارض متقاضی آقای حسام‌الدین روحی فرزند عبدالمجید به شماره شناسنامه ۹۵۹ صادره از ملایر در دو دانگ مشاع از شش دانگ یک باب مغازه به مساحت ۳۷/۲۷ مترمربع قسمتی از پلاک یک اصلـــی اراضی دولت آباد واقع در بخش چهار ملایر خریداری از مالک رسمی خانم آمنه فتاحی محرز گردیده است. لذا به منظور اطلاع عموم مراتب در دو نوبت به فاصله ۱۵

پیام تاریخ، تمدن و فرهنگ مادستان
The Message Of Madestan's History & Civilization & Culture
روزنامه همدان پیام
۵
دوشنبه ● ۲۷ مهرماه ۱۳۹۴ ● شماره ۲۴۷۷
گردشگری و میراث
gardesh@hamedanpayam.com

لکه‌های تاریخی شهر را مشخص کنیم

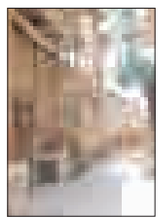

باید به جامعه محلی اهمیت بنای سنتی و لازمه حفظ آن را شناساند. پس از شناساندن هویت بناهای سنتی باید به گونه‌ای اصولی برای حفظ آنها قدم برداشت.

یک کارشناس معماری در این زمینه به همدان‌پیام گفت: در معماری و بازسازی و ساخت وسازهای مدرن باید اصول و تعهد به حفظ میراث گذشته را در اصل کار قرار داد.

محمدرحمی می‌گوید: با توجه به فضاهای مدرنیته و سنتی لکه‌های تاریخی را مشخص کنیم آنها را مرمت و مقاوم‌سازی کنیم برای بناهای تاریخی کاربری با درآمدزایی مشخص کنیم. این کارشناس معماری می‌افزاید: در بافت سنتی باید تاریخ حفظ شود وقتی حفظ شد این تاریخ باید به زبان امروز برای جامعه امروز معرفی شود بناهای تاریخی باید انگیزه سفر گردشگران از اقصا نقاط داخلی و خارجی بر آن مناطق شوند.

بررسی لغو روادید بین ایران و ارمنستان

«ارمنستان یکی از ۴۰ کشور هدف ایران برای جذب گردشگر خارجی است.»

به گزارش ایرنا ، رئیس سازمان میراث فرهنگی، صنایع دستی و گردشگری که به همراه اسحاق جهانگیری، معاون اول رئیس‌جمهوری، در روزهای پایانی هفته گذشته به ارمنستان سفر کرده بود، در مورد فعالیت‌های میراث فرهنگی مشترک گفت: «احیا، مرمت و بازسازی اماکن میراث فرهنگی و همکاری بین موزه‌ها در کنار همکاری مراکز مطالعاتی دو کشور اقداماتی است که باید انجام شود.» مسعود سلطانی‌فر درباره لغو روادید بین دو کشور نیز اظهار کرد: «پیش از این سفر در این‌باره گفت‌وگوهایی داشته‌ایم که امیدواریم با فراهم شدن شرایط متقابل، در آینده نزدیک به نتیجه برسیم.» دیدار و گفت‌وگو با وزیر امور گردشگری و نشست با هتل‌داران ایرانی و ارمنی از دیگر برنامه‌های وی در این سفر دو روزه بود.

برپایی نمایشگاه نقاشی قهوه‌خانه‌ای "پرده‌های ماتم"

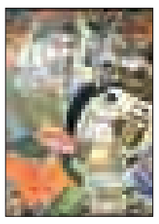

به مناسبت فرا رسیدن ایام سوگواری ماه محرم، نمایشگاهی از نقاشی‌های رنگ و روغن با مضمون مذهبی و عاشورا از در موزه هنرهای زیبای سعدآباد برپا می‌شود.

به گزارش فارس، در نمایشگاه "پرده‌های ماتم" ۱۹ پرده نقاشی قهوه‌خانه‌ای اثر نقاشان نامدار معاصر حسین قوللر آغاسی، محمد مدبر، امیرحسین قائم‌مقامی و میرزا مهدی نقاش‌شیرازی با تکنیک رنگ روغن روی بوم و با موضوع عاشورایی در طبقه همکف موزه هنرهای زیبا به نمایش گذاشته می‌شود. نقاشی قهوه‌خانه‌ای نوعی نقاشی عامیانه و روایی با تکنیک رنگ و روغن است که عمدتاً مضامین مذهبی،رزمی و بزمی را در برمی‌گیرد این سبک نقاشی را " خیالی‌نگاری " هم گفته‌اند. این نمایشگاه به مدت دو ماه تا ۲۱ آذرماه دایر است.

به همت شرکت سیاحتی علیصدر محقق شد

میزبانی از جانبازان و ایثارگران فارس در همدان

جمعی از ایثارگران و جانبازان استان فارس در قالب یک تور ۳۰ نفره طی دو روز گذشته به همدان سفر کردند. این تور سیاحتی به همت شرکت سیاحتی علیصدر به دنبال محقق کردن تفاهم‌نامه این بخش با سازمان بازنشستگان نیروهای مسلح کشور برگزار شد.

این تور ۳۰ نفره به عنوان نخستین گروهی بودند که بر اساس این برنامه وارد استان همدان شدند.

مدیرعامل شرکت سیاحتی علیصدر در حالی که برای خوش‌آمدگویی به میهمانان در یکی از برنامه‌های جانبی این تور حاضر شده بود میزبانی از جانبازان و ایثارگران را فراتر از برنامه‌های گردشگری و اهداف این حوزه در تحقق توسعه این صنعت دانست و گفت: این حضور برای متولیان آن سعادت و انجام رسالتی است که مایه مباهات خواهد بود.

حمیدرضا یاری همچنین افزود: به دلیل استقبال و رضایتمندی ایثارگران و جانبازان استان فارس از دریافت خدمات گردشگری شرکت سیاحتی علیصدر مدت اقامت آنها پس از هماهنگی‌های لازم به دو شب افزایش پیدا کرد.

وی اظهار امیدواری کرد: شرکت سیاحتی علیصدر بتواند هم‌راستا با برنامه‌ریزی‌های کارشناسانه در حوزه گردشگری این تورها را به نحو احسن برای بازنشستگان و خانواده‌های آنها به اجرا درآورد.

یاری بیان کرد: بازدید از استان‌های غرب کشور از جمله برنامه‌های تفریحی خواهد بود که می‌تواند فرصت مطلوبی برای علاقمندان در این زمینه باشد و ما امیدواریم بتوانیم هم‌راستا با برنامه‌ریزی‌های کارشناسانه در حوزه گردشگری بتوانیم بخش‌های متعدد استان را نیز از اجرای این تورها منتفع کنیم.

همچنین برای توسعه گردشگری استان همدان در نظر داریم با اجرای تورهای کارشناسی با شرایط مطلوب بتوانیم همدان را مقصد گردشگری در غرب کشور قرار دهیم.

وی افزود: تعیین و مدیریت هدفمند مسیرهای گردشگری با هدف ترویج سفر و معرفی جاذبه‌های شاخص استان همچون غار شگفت‌انگیز علیصدر و مجتمع تفریحی توریستی گنجنامه در کنار دیگر آثار مطرح تاریخی و تفریحی از اولویت‌های مجریان این تفاهم‌نامه در استان برای ارائه خدمات مطلوب به سازمان بازنشستگی نیروهای مسلح کشور خواهد بود.

شرکت سیاحتی علیصدر بتواند هم‌راستا با برنامه‌ریزی‌های کارشناسانه در حوزه گردشگری این تورها را به نحو احسن برای بازنشستگان و خانواده‌های آنها به اجرا درآورد

مدیرعامل شرکت سیاحتی علیصدر نیز در ادامه گفت: شرکت سیاحتی علیصدر همه توان خود را گذاشته است تا بتواند به دنبال انعقاد این تفاهم‌نامه ظرفیت‌های شاخص گردشگران استان را به خانواده بازنشستگان نیروهای مسلح به ویژه جانبازان و ایثارگران بشناسند این اتفاق می‌تواند به مثابه تعهد بر رسالت حرفه‌ای و تبلیغی برای جذب گردشگر با توانمندی‌هایی در سطح های مختلف در عرصه ملی باشد.

یاری، همچنین افزود: ارائه خدمات مطلوب، اجرای تورهای تخصصی و با رضایت ۱۰۰ درصدی و بدرقه کردن بازنشستگان نیروهای مسلح از جمله اهداف شرکت سیاحتی علیصدر در این زمینه خواهد بود.

در اواخر تیرماه سالجاری سازمان بازنشستگی نیروهای مسلح نمایندگی برگزاری تورهای گردشگری کل کشور برای خانواده بازنشستگان در این سازمان را به شرکت سیاحتی علیصدر در همدان واگذار کرد.

و بر این اساس مقرر شد، در طول سال حدود ۲۰۰ هزار نفر از بازنشستگان از استان‌های مختلف در قالب تورهای گردشگری به بازدید از همدان و استان‌های همجوار راهی شوند.

گردشگران جانباز و ایثارگر که در قالب این تفاهم‌نامه برای نخستین‌بار به همدان سفر کردند پس از حضور در غار شگفت‌انگیز علیصدر از جاذبه‌های تاریخی و فرهنگی استان همدان بازدید کردند و با اهدای شاخه‌های گل از سوی شرکت سیاحتی علیصدر از همدان به سمت استان فارس بدرقه شدند.

دبیر کمیسیون اجتماعی دولت خبر داد

ارجاع «ساماندهی تعطیلات» به سازمان گردشگری

طرح ارسال شده سازمان میراث فرهنگی، صنایع دستی و گردشگری به هیأت دولت، با عنوان طرح «ساماندهی تعطیلات» برای بررسی مجدد و مطالعات تکمیلی به این سازمان برگشت داده شده است.

این در حالی است که چند ماه پیش، پیشنهاد تعطیلی یک هفته‌ای در زمستان در قالب طرح ساماندهی تعطیلات که برای چندین‌بار در چند سال اخیر، در دستور کار دولت و نهاد متولی آن، یعنی سازمان میراث فرهنگی قرار گرفته بود.

این طرح به عنوان راهکاری مناسب برای کاهش تراکم سفر در ایام نوروز و دیگر تعطیلات مناسبتی، از سوی این سازمان به هیأت دولت تقدیم شد؛ اما اکنون به گفته دبیر کمیسیون اجتماعی دولت، این طرح برای تقویت پشتوانه مطالعاتی به سازمان مربوط ارجاع داده شده است.

کیومرث اشتریان،ضمن بیان این خبر افزود: «طرح ارائه شده به هیأت دولت که با تمرکز بر تعطیلات زمستانی نوشته شده بود، باید دوباره مورد بررسی قرار می‌گرفت و به صورتی دقیق‌تر بازنویسی می‌شد.»وی با اشاره به اینکه اغلب طرح‌های مطالعاتی و اجرایی که تاکنون ارائه شده‌اند از دقت و جامعیت لازم برخوردار نبوده و قابلیت اجرایی شدن نداشته‌اند، تصریح کرد: «آنچه مسأله مشترک تمامی این طرح‌هاست، گنگی و مبهم بودن آنهاست.

در واقع به نظر می‌رسد کسانی که به دنبال ارائه راه‌حل برای ساماندهی تعطیلات هستند، مسأله را به درستی طرح نمی‌کنند؛ به این معنا که همه می‌دانند در این زمینه مشکلاتی وجود دارد اما نمی‌توانند مشکلات را صورت‌بندی و در قالب یک بیان مسأله منسجم تحریر کنند.»

این استاد دانشگاه در ادامه بر لزوم تمرکز مسئولان و کارشناسان بر بیان دقیق مسأله تأکید کرد و از آنها خواست که مسأله را در ساختار و بافت اجتماعی و سیاسی جامعه امروز ایران شناسایی و بررسی کنند و از نگاه و تحلیل‌های انتزاعی بپرهیزند.

به اعتقاد اشتریان در برخی موارد پس از بررسی دقیق، حتی ممکن است به این نتیجه برسیم که مشکل یا مسأله در جای دیگری است.

وی در این‌باره توضیح داد: «شاید ترافیک جاده‌ای در تعطیلات نوروز و دیگر ایام تعطیلی که در طول سال به صورت پراکنده وجود دارند و دیگر مشکلات تراکم سفر در این مواقع از جمله لطمات محیط‌زیستی و کاهش کیفیت خدمات در مقاصد سفر، نتیجه تراکم سفر و مشکل توزیع زمانی نباشد و عوامل دیگری همچون ضعف زیرساخت‌های جاده‌ای، خدماتی، پذیرایی و... در به وجود آوردن این مشکلات دخیل باشند؛ از این‌رو مطالعه و بررسی همه‌جانبه و علمی، پیش‌نیاز هرگونه قضاوت، ارائه طرح و تصمیم‌گیری در مورد ساماندهی تعطیلات است.»

بر همین اساس شاید بتوان گفت، اگر روزی توجه مسئولان به ساماندهی تعطیلات معطوف شود، آن روز زمانی است که در تمامی بخش‌ها و سطوح باید در انتظار وقوع تحولات اساسی باشیم؛ زیرا اندیشه تحول‌خواهانه و راه‌حل محور، تمامی مسائل و مشکلات را در یک مجموعه یکپارچه و در تعامل با یکدیگر دیده و برای حل آنها به صورت سیستمی عمل خواهد کرد.

شناسه

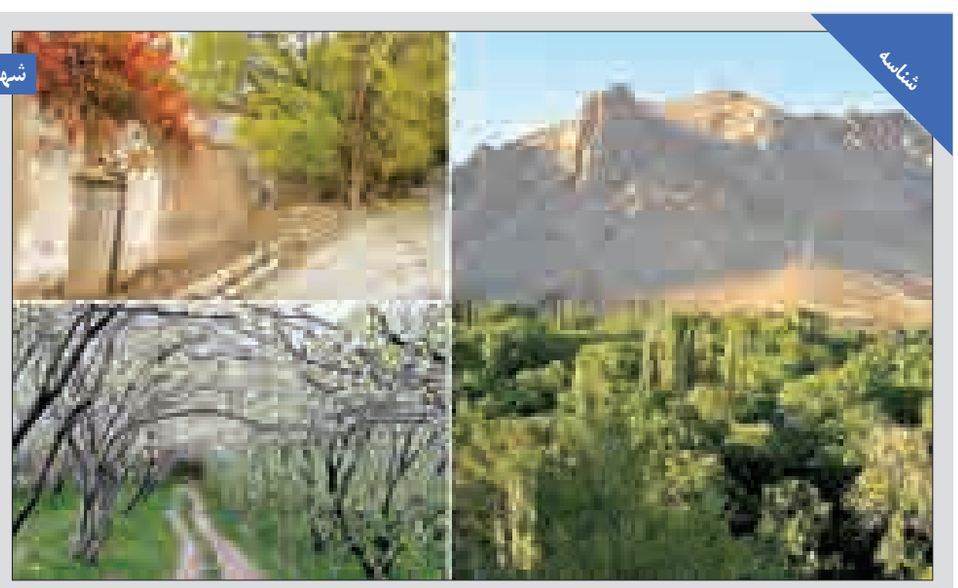

شهمیرزادِ سبز و خرم در دل کویر

شَهمیرزاد را بهشت کویر نامیده‌اند؛ از آن جهت که در دل کویر است اما سرسبز و خرم.

این شهر در شش کیلومتری شمال مهدی‌شهر (سنگسر) و ۲۰ کیلومتری شمال شهر سمنان، در منطقه‌ای کوهستانی واقع شده است. شهمیرزاد به عنوان شهر نمونه گردشگری بین‌المللی به دلیل جاذبه‌های فراوان طبیعی در تمام فصل‌های سال، پذیرای گردشگران است.

علاوه بر جاذبه‌های طبیعی مانند طبیعت سرسبز در کنار کوهستان و آب و هوای معتدل، برخی بناهای تاریخی مانند قلعه شیخی و شیرقلعه، دژوهل نیز از جاذبه‌های گردشگری این منطقه است.

باغ‌های گردوی شهمیرزاد شهرت جهانی دارد و این شهر با باغ‌ها و درختان سر به فلک کشیده‌اش، پاییز دل‌انگیزی دارد.

خبر

مصیبتی که دامن سفرهای هوایی را گرفته

مدیر یکی از دفاتر خدمات مسافرتی با اعتراض به نحوه فروش بلیت‌های چارتری که «سفیدقیمت» عرضه می‌شود، گفت: فروش بلیت‌های چارتری بدون درج قیمت، اتفاق وحشتناکی است که در سفرهای هوایی رخ داده و لازم است به صورت ریشه‌ای با آن برخورد شود.

ناصر مرادی در گفت‌وگو با ایسنا، به تعطیلات تاسوعا و عاشورای آخر هفته اشاره می‌کند که مثل همه سایر روزهای تعطیل باید انتظار افزایش قیمت در مسیرهای هوایی به ویژه شهر مشهد را داشت.

وی در این‌باره اظهار کرد: نحوه فروش بلیت‌های چارتری به مسأله‌ای حاد تبدیل شده است که ظاهراً کسی تمایل ندارد یا نمی‌تواند جلوی آن را بگیرد. بر اساس قوانین موجود، نباید بلیت‌ها را بیشتر از قیمت مصوب فروخت اما عملاً این اتفاق در برخی مسیرها به خصوص برای مقاصد پر سفری مثل مشهد رخ نمی‌دهد، زیرا ما با پدیده‌ای به نام «Seat Charter» روبه‌رو هستیم.

مرادی ادامه داد: برخی شرکت‌های هواپیمایی خود را راحت کرده‌اند و صندلی‌های پروازهای خود را به شرکت‌های مسافرتی می‌فروشند، آنها هم تا وقتی لازم می‌دانند و بازار تقاضا داغ است، صندلی‌های هواپیما را تا دو برابر قیمت به مشتری می‌فروشند و وقتی هم تقاضایی در کار نیست و صندلی‌ها روی دستشان مانده زیر قیمت می‌فروشند و متأسفانه با وجود آنکه بسیاری از این جریان مطلع هستند اما اقدام عاجلی نمی‌شود.

این آژانس‌دار که بیش از ۵۰ سال است در این حوزه فعالیت می‌کند در ادامه گفت: متأسفانه آژانس‌هایی که صندلی‌ها را چارتر می‌کنند، خودشان بلیت‌فروشی ندارند، بلکه مشتری را به آژانس‌های دیگر ارجاع می‌دهند که معمولاً روی این بلیت‌ها قیمت مشخص نمی‌شود و آژانس هم تحت تأثیر شرایط، آن بلیت بدون قیمت را به نرخ دلخواه می‌فروشد. این اتفاق در مسیر هوایی مشهد به طرز وحشتناکی رخ می‌دهد اما کسی به این مسأله توجهی نشان نمی‌دهد.

مرادی با اشاره به اجرای طرح شناور شدن نرخ بلیت هواپیما گفت: اگر همانطور که سازمان هواپیمایی اعلام کرده قیمت بلیت‌ها شناور شود و رقابت پیش آید و از سوی دیگر شرکت‌های هواپیمایی هواپیماهای کهنه سایر کشورها را نخرند، حتماً اتفاق خوبی در سفرهای هوایی رخ می‌دهد اما لازم است حواسمان به اوضاعی که پیش آمده و صنعت هوایی و تورهای گردشگری کشور را با چالش مواجه کرده، باشد.

گل زعفران؛ برند گردشگری ایران

حدود یک میلیون اثر به عنوان ظرفیت بالقوه در سراسر کشور وجود دارد که قابلیت معرفی در عرصه بین‌المللی و ثبت جهانی را دارند.

مدیرکل برنامه‌ریزی و حمایت از توسعه گردشگری سازمان میراث فرهنگی، صنایع دستی و گردشگری با بیان این مطلب و با اشاره به وجود حوزه‌های مختلف گردشگری در سراسر کشور،گفت: پیش‌بینی می‌شود حدود یک میلیون اثر به عنوان ظرفیت بالقوه در سراسر کشور وجود دارد که قابلیت معرفی در عرصه بین‌المللی را دارند.

سید محمدکاظم خلدی‌نسب افزود: ظرفیت‌های موجود گردشگری در سراسر کشور نیازمند فراهم آوردن زمینه‌ها و ایجاد فعالیت‌های شبکه‌ای برای ارائه تسهیلات و فراهم کردن زمینه‌های لازم برای ورود گردشگران است و در این رابطه وظیفه سازمان میراث فرهنگی، صنایع دستی و گردشگری برطرف ساختن موانع موجود در گردشگری به شمار می‌آید. وی گفت: می‌توان با همکاری‌های مشترک و شبکه‌ای و نگاه ویژه به بازار رقابتی عرصه گردشگری در بُعد بین‌المللی، توجهات را به سمت کشور جذب کرد. خلدی‌نسب افزود: در برنامه ششم توسعه، شش محور خاص تهیه و تدوین شده که یکی از این محورها، گردشگری است. توجه به حوزه گردشگری می‌تواند برای کمک به جامعه برای اشتغالزایی و کسب درآمد مفید به فایده محسوب شود.

وی اظهار کرد: مشابهت نام ایران(Iran) و عراق(Iraq) موجب سردرگمی گردشگران خارجی بود که در این راستا و با توجه به نگاه مثبت به پرشیا و تمدن قدیمی ایرانی درصدد ارائه تبلیغات با شعار Go to Persia هستیم.

همچنین برای برندسازی گردشگری کشور در عرصه بین‌المللی، آرم و نشان گردشگری ایران با گل زعفران تزئین شده است.

چمدان

قوانین سفر را یک بار هم شده مرور کنید

قانون نخست: محیط زیست را آلوده نکنیم

حتماً برای شما اتفاق افتاده که به منظره زیبایی نگاه می‌کنید اما وجود زباله لذت منظره رو از یادتون می‌بره، ازتون عاجزانه درخواست می‌کنم که توی سفر محیط رو آلوده نکنید، من حتی با شعار شهر ما خانه ما موافق نیستم چون شما ممکنه دوست داشته باشید خونه کثیفی داشته باشید اما طبیعت متعلق به شما و حتی جمعیت کنونی نیست، طبیعت میراثیه که بشریت رو به نسل‌های بعد می‌رسونه.

حتی اگه در حد توان بتونید صدمه‌هایی که مسافران دیگه به طبیعت زدن رو هم جبران کنید اگه زباله‌ای روز زمین ریخته و مال شما نیست خیلی ارزشمنده اگه جمعش کنید مطمئن باشید این کار واقعاً قابل تحسینه، هیچ می‌دونستید که NGO هایی هستن که بدون چشم‌داشت مالی این کارو می‌کنن !!!!

به خصوص ظروف و بطری‌های یکبار مصرف، هیچ می‌دونستید اونها برای تجزیه شدن به حدود ۴۰۰ الی ۵۰۰ سال زمان نیاز دارند، یعنی اگه بطری روی زمین بندازید و کسی هم اون رو بر نداره ۴۰۰ سال محیط رو آلوده کردید.

کیسه‌هایی رو برای ریختن زباله همیشه در سفر همراه خودتون داشته باشید و به مسافران دیگه هم بدید تا ازش استفاده کنن. این قانون نخست سفره.

قانون دوم: با همسفر خوب سفر کنیم

بهترین همسفر همسرتونه، چون باهاش سفری رو تا آخر زندگی آغاز کردید، علاوه بر اون پیدا کردن همسفر خوب که به قول معروف پایه خوبی برای سفره خیلی مهمه، اگه می‌خواید شخصیت کسی رو که زیاد روش شناخت ندارید بشناسید حتماً باهاش سفر کنید چون توی سفر انسان‌ها خیلی از اخلاق‌ها و عقایدی رو که توی رفتار روزمرشون بروز نمی‌دن رو نشون می‌دن، مثلاً اگه قصد وصلت با خانواده‌ای رو دارید باهاشون یه سفر برید و توی سفر تا می‌تونید باهاشون ارتباط برقرار کنید.

سعی کنید توی سفر فاصله‌ها رو کم کنید احتمالاً شما هم تجربه سفر دسته‌جمعی با اتوبوس و مینی‌بوس با فک و فامیل رو داشتید و می‌دونید که چقدر خوش می‌گذره، اما الان این موضوع کمرنگ‌تر شده، اگه دو تا ماشین هستید و خودتون و وسایل توی یه ماشین جا می‌شه حتماً با یه ماشین سفر کنید تا هم بیشتر بهتون خوش بگذره، هم هوا رو کمتر آلوده می‌کنید و هم اینکه بنزین کمتری مصرف می‌کنید .

قانون سوم: مجهز سفر کنیم

تجهیزات سفر رو می‌شه به سه دسته وسایل اضطراری، وسایل ضروری و تجهیزات تکمیلی تقسیم کرد. (البته من سعی می‌کنم توی یه مطلب دیگه مفصلاً در مورد تجهیزات آماتور و حرفه‌ای سفر صحبت کنم).

وسایل اضطراری وسایلیه که ممکنه شما سال‌ها توی سفرهاتون با خودتون ببرید اما استفاده‌ای نکنید اما خیلی خیلی مهم هستند و در برخی موارد موجب نجات جون شما و همسفرانتون می‌شه (مثل پتو، چراغ قوه، جعبه کمک‌های اولیه).

وسایل ضروری هم وسایل لازم برای سفرتونه (مثل چادر مسافرتی، زیرانداز،گاز پیک‌نیکی) که هر چی تکمیل‌تر باشه سفر براتون راحت‌تر می‌شه.

تجهیزات تکمیلی هم اونهاییه که اگه توی سفر باهاتون باشه لذت بیشتری از سفر می‌برید (مثل دوربین‌عکاسی، چوب ماهیگیری، کلاه و عینک آفتابی).

قانون چهارم:از سفر لذت ببریم

سعی کنید در طول سفر خوش بگذرونید و این حس رو به همسفرانتون هم انتقال بدید.

اینکه گاز ماشین رو بگیرید تا سریع به مقصد برسید خراب کردن سفرتونه مگر اینکه مجبور باشید.

اینو بدونید که مسیر خودش بخش بزرگی از سفره و شایدم بهترین بخش سفر از مناظر اطراف لذت ببرید.

اگه توی راه با مشکلی مواجه شدید مثلاً بنزین تموم کردید، ماشینتون کثیف شد، لباستون پاره شد، یکی از دوستاتون بدقولی کرد دیر حرکت کردید، پلیس جریمتون کرد، چیزی جا گذاشتید و یا حتی کسی حرفی زد و شما رو ناراحت کرد سعی کنید فراموش کنید و از فرصت سفر استفاده کنید، توی مسافرت از این موارد خیلی پیش می‌یاد.

قانون پنجم: با دیگران تعامل برقرار کنیم

همدان‌پیام: سعی کنید توی سفر تا می‌تونید با همسفراتون و همچنین مسافرهای دیگه دوست بشید و حرف بزنید، اگه کمکی خواستن، سؤالی داشتن و یا وسیله‌ای احتیاج داشتن کمکشون کنید، ازشون در مورد مسیر و اطلاعات تکمیلی که دارن سؤال کنید و جاهای جدید رو ازشون یاد بگیرید، زادگاهشون رو بپرسید و در مورد جاهای دیدنی زادگاه و محل زندگیشون ازشون سوال کنید. من خیلی‌هارو می‌شناسم که با همین تعاملات همسفرهای جدیدی پیدا کردن.

توی مسافرات از افراد محلی در مورد اطلاعات دقیق‌تر محل سؤال کنید و مشکلاتشون رو ازشون بپرسید، مردم ایران هنوز هم خیلی میهمان نوازن به خصوص وقتی که ببینن شما بهشون توجه می‌کنید، از محلی که دارن تعریف کنید و بهشون بگید که شما تمام سعیتون رو می‌کنید که اونجارو کثیف نکنید، حتی اگه از رفتار اهالی ناراحت هستید و کسی به شما بی‌احترامی کرده اما بهشون بگید که روستای شما مردم خوبی داره و شما سایر دوستانتون رو تشویق خواهید کرد که به اونجا بیان.

همین مسأله از نظر روانی موجب می‌شه اونها برخورد بهتری با مسافران داشته باشند. من خودم توی خیلی از سفرهام با اهالی به قدری صمیمی شدم که من رو دعوت کردن و چند روز خونشون مهمون بودم.

به من ماست، دوغ، خرما، صنایع دستی و خیلی چیزها برای سوغات دادن و هر چند وقت یک بار می‌رم پیششون و از این همه احساس دوجانبه لذت زیادی می‌برم.

سعی کنید تا می‌تونید امواج مثبت از خودتون به دیگران انتقال بدید، مغازه‌داری که ازش خرید می‌کنید، پلیسی که کنار جاده ایستاده، کوهنوردان، دوچرخه‌سواران، ماهیگیران، کودکان، اهالی روستا، همسفران و خلاصه هر کسی که می‌تونید.

پیام تاریخ، تمدن و فرهنگ مادستان
The Message Of Madestan's History & Civilization & Culture
روزنامه همدان پیام
۶
دوشنبه ● ۲۷ مهرماه ۱۳۹۴ ● شماره ۲۴۷۷
فرهنگ و هنر
farhang@hamedanpayam.com

سرانه مطالعه برازنده کشور نیست

در حال حاضر سرانه مطالعه برازنده کشور نیست و به مرحله نامطلوبی رسیده است که باید مورد توجه قرار بگیرد.
مدیرکل تشکل‌های دینی و مراکز فرهنگی سازمان تبلیغات اسلامی گفت: در نشست تعاملی مسئولان و فعالان حاکمیتی و مردمی جبهه مردمی انقلاب اسلامی با بیان اینکه هر کسی توانایی تولید کتاب را ندارد و این کار باید توسط نخبگان این حوزه صورت گیرد، گفت: با توجه به اینکه سرانه مطالعه در کشور وضعیت مطلوبی ندارد و هر کسی توانایی تولید کتاب ندارد، ولی در بخش عرضه و تقاضا می‌توان نقش بسزایی ایفا کرد، بنابراین کتاب‌شهرها باید وارد این عرصه شوند.
رضا معممی‌مقدم با اشاره به توسعه فعالیت‌های سازمان تبلیغات اسلامی، افزود: ما برای انجام فعالیت‌های فرهنگی باید به محیط مدیریتی تعاملی توجه بیشتری داشته باشیم، زیرا در صورتی که هم‌افزایی وجود داشته باشد، شاهد اتفاقات خوبی در عرصه‌های فرهنگی خواهیم بود.
از این‌رو لازم است برای هم‌افزایی بیشتر راهکارهای عملیاتی ارائه شود که این مهم را باید از درون دستگاه‌ها آغاز کنیم تا نتیجه‌بخش باشد.
وی با اشاره به ویژگی‌های مشترکی که در حوزه فرهنگی وجود دارد، تصریح کرد: یکی از ویژگی‌های مشترک، ایده‌پردازی، نوآوری و کار خلاقانه در بخش فرهنگی است. از این نظر، تشکیل جبهه انقلاب در سطح استان اثرات قابل توجهی خواهد داشت.
همچنین با برپایی نمایشگاهی از توانمندی‌های سازمان و گردشی کردن این جلسات، علاوه بر اینکه مردم با ظرفیت‌های این سازمان آشنا می‌شوند، دغدغه‌ها و مشکلات پیش‌رو نیز در این حوزه به گوش مسئولان خواهد رسید. معممی‌مقدم درباره فعالیت‌های قرآنی نیز بیان کرد: فعالیت‌های قرآنی در مناطق ویژه اهمیت دارد، زیرا قرآن پیوند و وحدت را در کشور افزایش می‌دهد.

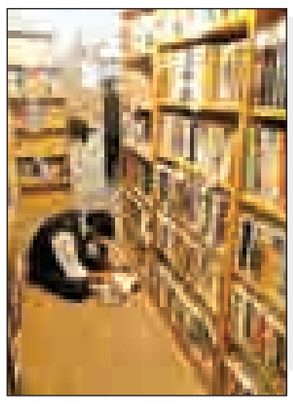

مدیرکل تبلیغات اسلامی همدان خبر داد

فعالیت ۲۴۰۰ هیأت مذهبی در همدان فعالیت ۱۸۰۰ مبلغ در ماه محرم

مردم همدان از دیرباز در برپایی مجالس اهل بیت (ع) به خصوص امام حسین(ع) و یاران باوفایش رسوم خاص خود را دارد.
مراسم عزاداری ماه محرم و صفر در تمامی نقاط استان همدان تقریباً به یک شکل برگزار می‌شود.
مردم استان در ایام محرم، در روزهای تاسوعا، عاشورا، سومین روز شهادت حضرت امام حسین(ع) و روز اربعین با تشکیل دسته‌های عزاداری به تکرار مرثیه‌هایی می‌پردازند که توسط مداحان خوانده می‌شود.
دو هزار و ٤٠٠ هیأت مذهبی در ایام محرم و صفر در همدان فعال هستند .
مدیرکل تبلیغات اسلامی همدان با اهمیت به رویکرد تبلیغی در ایام محرم، اظهار کرد: باید از فرصت‌های فرهنگی و دینی برای رشد، توسعه، بالندگی، سعادت و خوشبختی اجتماع بهره برد.
حجت‌الاسلام علی دشتکی پرداختن به ایام محرم و صفر و به ویژه نهضت امام حسین (ع) را از فرصت‌های تبلیغی دانست و از فعالیت هزار و ۸۰۰ مبلغ بومی و غیر بومی در ایام عزاداری سید و سالار شهیدان در استان خبر داد و افزود: هزار و ۸۰۰ مسجد یعنی صد در صد مساجد استان در این ایام فعال هستند.
به گزارش فارس، وی با اشاره به بهره‌گیری از وجود هشت هزار و ۵۰۰ نفر از قشرهای تأثیرگذار جامعه که مسئولیت انجام فعالیت‌های فرهنگی را بر عهده دارند، گفت: به منظور بهره‌گیری بهتر از فعالیت‌های تبلیغی این گونه افراد پیش از ایام محرم با برگزاری همایش‌های مختلف آگاهی و اطلاع‌رسانی صورت گرفته است.
دشتکی با اشاره به اولویت‌های تبلیغی، تبیین جایگاه و نقش ولایت در هدایت جامعه، اصل ولایت‌پذیری را مهم دانست و بیان کرد: محوریت ولایت فقیه در استکبارستیزی و مقابله با انحرافات و ضرورت آگاهی آحاد جامعه نسبت به توطئه‌های جهان استکبار از جمله مهمترین رویکردهاست.
وی با اهمیت به ترویج سبک زندگی اسلامی با الهام از آموزه‌های عاشورایی، گفت: ترویج فرهنگ ایثار و شهادت با معرفی الگوهای عاشورایی و انقلاب اسلامی و نیز ترویج اخلاقیات و احیای سنت‌های اسلامی از جمله نکات مورد توجه است.
مدیرکل تبلیغات اسلامی همدان با تأکید به تبیین آثار سوء ماهواره و فضای مجازی از سوی مبلغان در جامعه خاطرنشان کرد: باید به نقش ماهواره در گسست فرهنگی، سست کردن بنیان خانواده و گسترش پدیده شوم طلاق در بین خانواده‌ها پرداخت.
وی با اشاره به ضرورت هوشیاری جوامع به خصوص جوانان در برابر فعالیت‌های گسترده شبکه‌های ماهواره‌ای گفت: دشمن با این ابراز سعی بر ترویج دین‌گریزی دارد که باید هوشیار بود.
دشتکی با اهمیت به حضور نخبگان و فعالان فرهنگی به ویژه جوانان در عرصه فضای مجازی به منظور تولید و انتشار محتوای غنی از دین و مذهب افزود: باید به تبیین آسیب‌های اجتماعی در این ایام پرداخت.
وی گفت: هیأت‌های مذهبی و بانیان مجالس و مراسم‌های مذهبی و سوگواری باید نسبت به اثرات مخرب و آسیب‌های ترویج خرافات هوشیار باشند.
مدیرکل تبلیغات اسلامی همدان با بیان اینکه باید مداحان به آسیب‌ها و اثرات سوء استفاده از اشعار و منابع غیرمعتبر و انحرافی آگاه باشند، در ادامه خواستار گسترش زمینه مشارکت‌های مردمی در عرصه‌های فرهنگی، اجتماعی و دینی شد.
وی گفت: در همه شهرستان‌ها تجمع عمومی به عنوان نماد عزاداری، استکبارستیزی، ظلم‌ستیزی و اعتقاد مردم به ولایت و امامت را در روزهای شهادت خواهیم داشت.
کوتاه سخن آنکه داغ شهادت امام حسین(ع) و یاران با وفایش سالیان سال است که در قلب‌های مسلمانان جهان اسلام تازه مانده و با گذر زمان نیز کهنه نشده است تا جایی که واقعه عاشورا نسل به نسل، سینه به سینه روایت شده و برای آن عزاداری شده است و این عزاداری به عنوان فرهنگ معنوی جامعه شیعه در ذهن‌ها رسوخ کرده و جنبه ملیت پیدا کرده است.

ویبره برگزیده سکانس بیداری شد

انیمیشن «ویبره» از جدیدترین تولیدات حوزه هنری استان همدان است که در جشنواره سکانس بیداری به عنوان فیلم برتر انتخاب شد.
به گزارش روابط عمومی حوزه هنری استان همدان، در چهارمین دوسالانه فیلم جشنواره سکانس بیداری و در بخش پویانمایی، ضمن تقدیر از همه آثار ارسالی به جشنواره و مرحله داوری نهایی، جایزه فیلم برتر پویانمایی به «ویبره» از حوزه هنری استان رسید. انیمیشن ویبره به تهیه‌کنندگی حوزه هنری استان همدان و با موضوع آسیب‌شناسی فضای مجازی تهیه شده و در آن با نگاهی طنزآمیز به رسانه‌های امروزی، نحوهٔ استفاده از تلفن همراه و معضلاتی که شهروندان یک شهر در رابطه با آن مواجه می‌شوند نگاه شده است. عوامل این فیلم کوتاه که با تکنیک سل انیمیشن به صورت دوبعدی و به تهیه‌کنندگی حوزه هنری همدان تولید شده است؛ مجید قنادی و امین صفری (انیماتور)، امین سیف (جلوه‌های ویژه)، بهروز شهامت (طراحی صدا و افکت و موسیقی)، اکبر تراپور (نویسنده و کارگردان) هستند. چهارمین دوسالانه فیلم و سومین دوسالانه عکس «سکانس بیداری» به طور همزمان به مدت چهار روز در مجتمع شهید آوینی برگزار شد و با معرفی برگزیدگان به کار خود پایان داد.

به همت حوزه هنری استان همدان

نمایش «گلزخم» در تماشاخانه حوزه هنری

مسئول واحد هنرهای نمایشی استان همدان گفت: نمایش «گلزخم» در تماشاخانه حوزه هنری به اجرای عمومی درمی‌آید. به گزارش روابط عمومی حوزه هنری استان همدان؛ نیما بیگلریان گفت: این نمایش را سید صادق فاضلی نوشته و مهدی روزبهانی و فروزان حسینی کارگردانی آن را بر عهده داشته‌اند. وی افزود: اجرای عمومی نمایش گلزخم از ساعت پنج بعد از ظهر شنبه ۲۵ مهر آغاز شده و تا فردا ۲۸ مهرماه در تماشاخانه حوزه هنری استان همدان واقع در سینما تئاتر فلسطین ادامه دارد. بیگلریان گفت: این نمایش که با محوریت دفاع مقدس به اجرا در می‌آید در جشنواره‌های مختلف سراسری جوایز مختلفی را دریافت کرده است. وی بیان کرد: جایزه برتر بازیگری زن از جشنواره ملی فتح خرمشهر در خردادماه ۹٤، جایزه برتر موسیقی، طراحی صحنه و بازیگری زن از بیست و سومین جشنواره سراسری تئاتر سوره ماه در مهرماه ۹۳، جایزه دوم بازیگری زن، تندیس جشنواره برای نویسندگی برتر از بیست و یکمین جشنواره منطقه‌ای تئاتر لاله‌های سرخ در اسفندماه ۹۳ از جمله افتخارات این نمایش است.

نسخه چاپ یارسال به دوستان

قیمت تبلیغات تلویزیونی هنگام پخش زنده مراسم اسکار ۲۰۱٦ اعلام شد

شبکه ای.بی.سی در نظر دارد، قیمت ۳۰ ثانیه آگهی تلویزیونی در خلال پخش زنده مراسم اسکار ۲۰۱٦ را به دو میلیون و ۲۰۰ هزار دلار افزایش دهد.
به گزارش فارس، اگرچه ممکن است به دلایل مختلف تعداد تماشاگران مراسم زنده هشتاد و هشتمین دوره از جوایز اسکار تا حدی کاهش یابد ولی به گزارش ورایتی، شبکه ای.بی.سی در نظر دارد که نرخ هر ۳۰ ثانیه آگهی تبلیغاتی که از این شبکه در خلال مراسم اسکار پخش شود را به دو میلیون و ۲۰۰ هزار دلار افزایش دهد.
ورایتی در ادامه این گزارش گفت: شبکه ای.بی.سی تمامی فرصت‌های تبلیغاتی ۲۸ فوریه را فروخته و تنها مواردی که باقی مانده بیش از دو میلیون دلار قیمت دارد.
اوایل سال میلادی جاری این شبکه برای یک فرصت نیم دقیقه‌ای آگهی تلویزیونی از یک میلیون و ۸۰۰ هزار دلار تا دو میلیون دلار دستمزد طلب کرده بود.
بنا بر این گزارش، اجرای مراسم امسال اسکار را «نیل پاتریک هریس» بر عهده داشت که ۳۷ میلیون و ۳۰۰ هزار نفر بیننده تلویزیونی داشت.

طرح روز

مدل لایک گرفتن بعضیا!
عکس:۵۵ آنلاین

خبر

شهدا در ایام محرم برای نوجوانان معرفی شوند

باغ‌موزه دفاع مقدس گنجینه‌ای معنوی

با برگزاری مراسم عزاداری در باغ موزه دفاع مقدس همدان می‌توان نوجوانان را با مکتب عاشورا و سال‌های دفاع مقدس آشنا کرد.
به گزارش فارس، ماه عزاداری سید و سالار شهیدان فرا رسیده و به همین مناسبت قشرهای مختلف مردم در نقاط مختلف استان با راه‌اندازی مراسم روضه و عزاداری به سوگ ثارا... نشسته‌اند.
دارالمومنین و دارالمجاهدین همدان دارای هیأت‌های مذهبی متعددی است که برخی از این هیأت‌ها سابقه‌ای چندین ساله دارند و حتی برخی از آنها از زمان رژیم ستمشاهی فعال بودند.
همین هیأت‌ها نیروهای انقلابی و مخلص بسیاری را پرورش دادند که در مبارزات علیه رژیم طاغوت و در سال‌های دفاع مقدس جان شیرین خود را برای اسلام و کیان جمهوری اسلامی ایران تقدیم کردند.
هر سال با آغاز ماه محرم هیأت‌های بسیاری نیز در خانه‌ها و محلات مختلف راه‌اندازی می‌شود و جوانان و نوجوانان عاشق اباعبدا...(ع) در این هیأت‌ها به عزاداری می‌پردازند.
در خصوص این گونه هیأت‌های مذهبی و عزاداری‌های خانگی که با حضور نوجوانان و جوانان برگزار می‌شود، بسیاری از پیرغلامان و پیشکسوتان و مداحان بر این مهم تأکید دارند که مداحان جوان و نوجوان در نوحه‌سرایی دقت لازم را داشته باشند تا خدای ناکرده با انتخاب برخی اشعار نامناسب به بیراهه نروند.
به گزارش فارس، علما و روحانیان نیز بر این امر تأکید موکد دارند که عزاداری‌ها دچار خرافه نشود و در عزاداری سید و سالار شهیدان دقت لازم صورت گیرد.
آیتا... محمدی، نماینده ولی فقیه در استان همدان نیز توصیه اکید به رعایت اصول عزاداری حسینی دارد و همواره در سخنرانی‌های خود تأکید می‌کند مبادا هیأت‌های عزاداری دچار خرافه شوند.
سیاه پوشیدن و سیاه‌پوش کردن خیابان‌ها و کوچه‌ها نشانه‌ای بر این مصیبت بزرگ است و مدام یادآوری می‌کند که عزادار هستیم، البته نباید فراموش کرد لباس عزا و عزادار بودن رسم و رسوم و قواعدی دارد، یکی از نکات مهم در ماه محرم امسال و عزاداری بر مصیبت کربلا وجود شبکه‌های مجازی است که برخی افراد ناخواسته و ندانسته در دام جنگ نرم دشمن افتاده‌اند و پیام‌های نامناسبی را رد و بدل می‌کنند.
ایام عزاداری سالار و سید شهیدان فرصتی است برای پالایش روح و درک بیشتر فلسفه عاشورا و در این میان انتظار می‌رود که مسئولان و دستگاه‌های متولی و البته بزرگان هیأت‌ها توجهی بیشتر به قشر نوجوان و جوان جامعه داشته باشند.

فیلم «آسمان آبی مادرم» در جشنواره سینه‌کید هلند

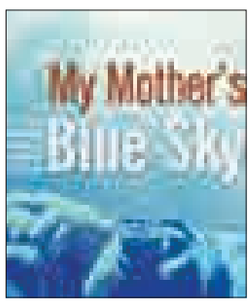

فیلم «آسمان آبی مادرم» به تهیه‌کنندگی و کارگردانی علی قوی‌تن در بیست و نهمین جشنواره بین‌المللی فیلم سینه‌کید به نمایش در می‌آید.
به گزارش فارس،فیلم «آسمان آبی مادرم» که پخش بین‌المللی آن را موسسه رسانه‌های تصویری بر عهده دارد پس از حضور در جشنواره‌های جیفونی ایتالیا و گدینیای لهستان، این‌بار در بیست و نهمین جشنواره بین‌المللی فیلم سینه‌کید هلند به نمایش در می‌آید.
جشنواره "سینه‌کید" از معتبرترین جشنواره‌های فیلم کودک در اروپاست که در آن منتخبی از فیلم‌های کودک از سراسر جهان برای کودکان و نوجوانان رده سنی ۳ تا ١٤ سال به نمایش گذاشته می‌شود.
فیلم «آسمان آبی مادرم» روایتگر داستان پسری هشت ساله به نام امیر است که به همراه مادرش برای حفظ معدن زغال سنگ کوچکشان مبارزه می‌کنند.
بیست و نهمین جشنواره بین‌المللی فیلم سینه کید هلند از ۲۲ مهرماه(چهاردهم اکتبر) در شهر آمستردام هلند آغاز به کار کرده و برگزاری آن تا اول آبان‌ماه(بیست و سوم اکتبر) ادامه دارد.

سینما

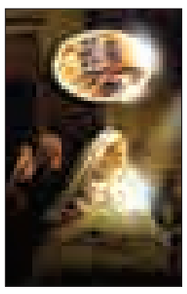

سینما
- قدس۱: .....محمدرسول...
- قدس۲: .....مزار شریف
- سینما کانون.....قندون جهیزیه
- بهمن ملایر: .....محمدرسول...
- فرهنگ کبودراهنگ.....محمدرسول...
- آزادی تویسرکان.....محمدرسول...

سینما

تنهایی مردان و زنان فیلم شد

نویسنده و کارگردان فیلم کوتاه بی‌حوا از پایان ساخت این فیلم با موضوع تنهایی زنان و مردان خبر داد.
کمیل روحانی درباره تازه‌ترین فعالیت خود با اشاره به ساخت فیلم کوتاه بی‌حوا گفت: تصویربرداری و مراحل فنی ساخت این فیلم کوتاه به پایان رسیده و آماده نمایش شده است.
وی در توضیح موضوع فیلم افزود: بی‌حوا داستان تنهایی‌ها و پریشانی‌های مرد و زنی را به تصویر می‌کشد که هر کدام به شکلی با خیال یکدیگر زندگی کرده و می‌کنند و از این فراق در عذاب و رنج بسر می‌برند...
به گفته کارگردان این فیلم، بی‌حوا با توجه به موضوع و مضمونش برای شرکت در جشنواره‌های فیلم داخلی و خارجی تهیه و تولید شده است.روحانی در معرفی بازیگران این فیلم نیز گفت: هنرمندانی چون پویان یحیی‌پور، مریم مسعودی، رضا گمینی و روناک سبحانی در این فیلم به ایفای نقش پرداخته‌اند.
کمیل روحانی نویسنده و کارگردان فیلم کوتاه بی‌حوا علاوه بر کارگردانی نویسنده و خبرنگار نیز بوده است و ساخت چند مستند را نیز در کارنامه کاری خود دارد.
به گزارش ایرنا، از دیگر عوامل تولید این فیلم می‌توان به؛ آریو متوقع مدیر فیلمبرداری، امیر روحانی سرمایه‌گذار، محمد نجاریان داریان و دلارام شمیرانی تدوین، نیما تقوی‌زاده صداگذاری و میکس، علی سنقری سبزواری، مدیر تولید و مجید بروجردی، مدیر تدارکات اشاره کرد.

معرفی کتاب

تولید و عرضه ۱٤۰ عنوان کتاب در یک هفته

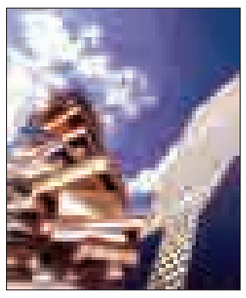

۱٤۰ عنوان کتاب در حوزه‌های دینی، فلسفه و تاریخ و جغرافیا از سوی ناشران در هفته‌ای که گذشت تولید و به بازار نشر عرضه شد.
به گزارش ایرنا، از مجموع ۱٤۰ عنوان کتاب، ۱۱٦ عنوان کتاب دینی تولید شد که از این تعداد ٦۰ عنوان چاپ نخست رسیده‌اند و ٥٦ عنوان نیز تجدید چاپ بودند.
۱۱۰ عنوان کتاب از سوی پژوهشگران و نویسندگان نوشته شده و شش عنوان نیز به فارسی برگردانده شده است.
کودکان و نوجوانان، می‌توانند از بین ۱۲ عنوان کتاب مربوط به گروه سنی خودشان، کتابی را برای مطالعه انتخاب کنند و هفت عنوان کتاب دینی نیز با رویکرد آموزشی به چاپ رسیده است.
ناشران تهرانی با ٤۰ عنوان کتاب به بازار کتاب‌های دینی آمده و ناشران فعال درشهرستان‌ها، نیز با انتشار ۷٦عنوان کتاب، از ناشران پایتخت‌نشین پیشی گرفتند.
قله سخن، کتاب کار هدیه‌های آسمان ششم دبستان، زندگی حضرت محمد (ص)، اهل کتاب، حبیب محبوب پیامبر رحمت (ص)، ناز و نیاز در نماز، عفاف و حجاب،گوهرهای فوق عرشی شرح و تفسیر دعای ابوحمزه ثمالی و... از جمله کتاب‌های منتشر شده در حوزه دین است .

عرضه ۱۲ عنوان کتاب در حوزه فلسفه

۱۲ عنوان کتاب نیز در حوزه فلسفه با موضوعات تاریخ فلسفه، فلسفه وحی و فلسفه غرب تولید و راهی بازارنشر شده است.
از این تعداد کتاب، شش عنوان دارای چاپ نخست و شش عنوان دیگر چاپ مجدد بوده است .
از میان ۱۲ عنوان کتاب، چهار عنوان از سوی متفکران تألیف و هشت عنوان نیز برای استفاده علاقمندان کتاب به فارسی برگردانده شده است.
ناشران فعال در استان تهران و شهرستان‌ها هر کدام به تساوی شش عنوان کتاب را راهی بازار نشر کرده‌اند.
تاریخ فلسفه اسلامی، زبان‌شناسی در جست وجوی فلسفه‌ای جایگزین، هیچ، فلسفه وحی در سنت مسیحی، غرب چگونه غرب شد؟ درآمدی بر نظریه فرهنگی معاصر، درآمدی بر فلسفه و ادبیات، معرفی مکتب‌های فلسفی هند و... از کتاب‌های منتشرشده در هفته‌ای که گذشت است.

۱۲ عنوان جدید در گروه تاریخ و جغرافیا

ناشران گروه تاریخ و جغرافیا ۱۲ عنوان کتاب با موضوع دفاع مقدس و جنگ تحمیلی عراق علیه ایران را منتشر کرده‌اند.
آن بیست و سه نفر، افسر روشنگر: روایتی از زندگی شهید "عباس سرپرست"، پرستوها پر می‌گیرند، تو هنوز اینجایی: زندگینامه شهید حسین امینی‌امشی، فلسفه زبان دینی و... از کتاب‌های منتشر شده از سوی ناشران گروه تاریخ و جغرافیاست.

پیام تاریخ، تمدن و فرهنگ مادستان
The Message Of Madestan's History & Civilization & Culture
روزنامه همدان پیام
۷
دوشنبه ● ۲۷ مهرماه ۱۳۹۴ ● شماره ۲۴۷۷
اقتصاد
eghtesad@hamedanpayam.com

رئیس سازمان صنعت، معدن و تجارت همدان خبر داد

صادرات ۷۵ قلم کالا از گمرک همدان به ۲۲ کشور جهان

طبق گفته‌های رئیس سازمان صنعت، معدن و تجارت همدان در نیمه نخست سال، ۷۵ قلم کالا از گمرک استان همدان به ۲۲ کشور جهان صادر شده است و این نشان می‌دهد استان در این مورد نسبت به مدت مشابه سال قبل روند کاهشی وجود داشته است.

حمیدرضا متین با بیان اینکه در این مدت ۲۲ کشور جهان مقصد صادرات کالاهای تولیدی استان همدان بوده است، گفت: عمده کشورهای دریافت‌کننده محصولات استان شامل آلمان، فیلیپین، اسلواکی، هلند، ایتالیا، لهستان، اکراین، روسیه، قزاقستان، ترکمنستان، چین، ترکیه، پاکستان، امارات، عراق، سوئد، هند، مصر، افغانستان، اسپانیا، انگلستان و رومانی است.

وی با اشاره به اینکه این میزان کالا در مدت مشابه سال قبل ۸۲ قلم کالا بوده که به ۲۳ کشور جهان صادر شده است، افزود: تراز تجاری استان همدان در نیمه نخست امسال مثبت و میزان آن بالغ بر ٤٨ میلیون دلار بوده است.

متین با بیان اینکه حجم مبادلات تجاری استان بالغ بر ۸۷ میلیون دلار بوده است، بیان کرد: میزان صادرات استان همدان در این مدت از نظر ارزشی چهار درصد و از نظر وزنی ۱۰ درصد رشد داشته است.

رئیس سازمان صنعت، معدن و تجارت استان همدان در پایان سخنانش افزایش کشورهای هدف صادرات کالاهای استان را از اولویت‌های پیش رو دانست و از برنامه‌ریزی و اقدام در زمینه تحقق این هدف خبر داد.

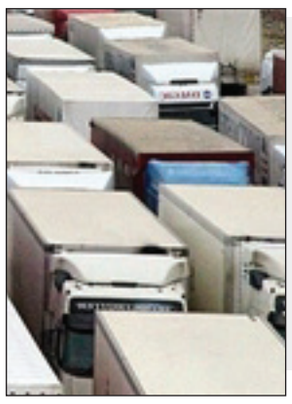

گزارش ویژه

مدیرعامل سنجش نیرو و کارآفرین برتر استان همدان:

آب و برق همکاری کنند می‌توانیم بحران را حل کنیم

» فتانه ازانی

اعتماد به توان بخش‌های خصوصی در حل مشکلات، حلقه گمشده است که با روی کار آمدن دولت تدبیر و امید روزنه بهره‌مند شدن از توان این بخش روشن شد.

بخش خصوصی با توان خود ثابت کرده است که می‌تواند در طرح‌های دولتی برای حل مشکلات اثرگذار باشد به عنوان نمونه می‌توان به شرکت سنجش نیرو اشاره کرد که جهت رفع بحران کم‌آبی استان سرمایه‌گذاری کرده است.

در همدان کمبود آب به عنوان مهمترین چالش پیش روی مردم استان است که این بحران در سطح کشور هم به عنوان بزرگترین مشکل مردم و دولت مطرح شده است با این توصیف و با توجه به ورود بخش خصوصی به حل این مشکل به همت سرمایه‌گذار همدانی با افتتاح نخستین و مجهزترین کارخانه غرب کشور با عنوان «سنجش نیرو» جهت مدیریت مصرف آب چاره‌اندیشی شود. این کارخانه با ساخت وسایلی چون تابلوهای هوشمند آب و برق که می‌توان برای کنترل مصرف آب بر روی چاه‌های آب نصب کرد کمک حال دولت در کنترل مصرف آب به‌ویژه در بخش کشاورزی که بیش از ۹۰ درصد مصرف آب را به خود اختصاص داده است.

اگر پیش از این با ایجاد چاه‌های کشاورزی مصرفِ آب به دلخواه کاربران آن بود، هم اینکه تابلوهای هوشمند، مصرف آب را به درستی نشان داده و با کنترل عوامل مدیریتی آب مانع هدررفت آب مصرفی می‌شوند.

جای بسی امیدواری است که این کارآفرین در استان همدان ضمن احداث این کارخانه تولیدی توانسته هم زمینه اشتغالزایی را در استان ایجاد کند و هم در مدیریت بحران آب، نقش مؤثری داشته باشد.

این کارخانه در ابتدا فعالیت خود را با تأسیس شرکت "الکترو فانوس الوند" و با سه نفر نیرو در ۲۵ اردیبهشت‌ماه سال ۱۳۸۰ آغاز کرد و در همان سال‌های نخست موفق به کسب رتبه چهار نیرو و پنج تجهیزات و تأسیسات شد.

شرکت الکترو فانوس هم اینک هم تنها دارنده رتبه چهار نیرو در استان است که توانسته در برق‌رسانی به روستاها، برق‌دار کردن چاه‌های کشاورزی و نورپردازی اماکن توریستی و تفریحی از جمله اجرای نورپردازی غار علیصدر همدان و هتل پنج ستاره امیرکبیر اراک اقدام کند.

که این کار در جذب توریست و زیباسازی اماکن گردشگری تأثیر زیادی داشته است.

کارآفرین برتر استان در گفت‌وگو با خبرنگار ما از فعالیت‌ها و موفقیت‌های کارکنان این مجموعه سخن گفت و افزود: با توجه به تأکیدات مقام معظم رهبری در صرفه‌جویی آب به فکر تولید محصولاتی که بتواند در این خصوص اثرگذار باشد افتادیم و بر همین اساس کارخانه سنجش نیرو را با هدف کمک به مدیریت بحران آب احداث کردیم.

قمری اظهار کرد: این کارخانه با سرمایه شخصی ایجاد شده و ماشین‌آلات و خط

تولید به کار گرفته شده تماماً از مدرن‌ترین دستگاه‌های روز دنیا است که از صفر تا صد کارها را انجام می‌دهد.

این کارخانه با مشاوره از کارشناسان تحقیق و توسعه شرکت آب منطقه‌ای و شرکت توزیع برق برای تولید محصولاتی که بتواند صرفه‌جویی و مدیریت مصرف آب و برق را در بخش کشاورزی مقدور سازد احداث شده است.

وی بیان کرد: در مدت فعالیت این کارخانه توانستیم تعداد نیروهای شاغل را به ٤٢ نیروی مستقیم ۲۰ نیروی غیرمستقیم و ۱۰ نیروی اداری برسانیم و امیدواریم بتوانیم بیش از این برای نیروی جوان و فعال اشتغال ایجاد کنیم. مدیرعامل کارخانه سنجش نیرو با اشاره به اینکه طبق گفته مسئولان بیش از ۹۰ درصد مصرف آب کشور در حوزه کشاورزی است، افزود: به همین منظور تولید تابلوهای هوشمند آب و برق در دستور کار قرار گرفت و توانستیم در استان‌های همدان، کردستان، مرکزی و کرمانشاه در این زمینه فعالیت خوبی داشته باشیم و هم اینک در حال مذاکره برای صادرات تولیدات این کارخانه به کشور عراق هستیم.

مدیرعامل سنجش نیرو و تولیدکننده اختصاصی تابلوهای هوشمند آب و برق گفت: این شرکت، تنها طراح و تولیدکننده اختصاصی انواع تابلوهای هوشمند آب و برق در غرب کشور است.

وی گفت: در حال حاضر مانیتورینگ کردن کنتورها در دستور کار است و طراحی و ساخت کنتورهای مکانیکی، مغناطیسی برای چاه‌های دیزل نیز پیگیری می‌شود تا برداشت آب چاه‌ها مدیریت شود.

قمری از تولیدات شرکت گفت و اینکه با توجه به نوع ماشین‌آلات و دارا بودن نیروهای متخصص این شرکت قابلیت تولید انواع تابلوهای برق، اعم از تابلوهای فشار ضعیف و متوسط و PLC را دارد؛ اما با توجه به جدی بودن بحران آب در کشور و استان، خط تولید این شرکت به تولید تابلوهای هوشمند آب و برق اختصاص دارد، زیرا با توجه به گزارش کارشناس حوزه آب، متأسفانه دوره خشکسالی کشور ایران ادامه‌دار است.

مدیرعامل کارخانه سنجش نیرو گفت: با توجه به اینکه ۹۰ درصد آب منابع زیرزمینی کشور در بخش کشاورزی مصرف می‌شود، امید است که با ساخت و نصب محصولات این شرکت بر روی چاه‌های آب کشاورزی و صنعتی بتوانیم نقشی در بهینه مصرف کردن آب داشته باشیم.

گزارش بالا خود گویای این است که تلاش برای آبادانی کشور با توجه به بخش خصوصی، سرمایه‌گذاران و تولیدکنندگان مقدور خواهد شد چه بسا پویایی و نشاط اجتماعی و تحقق اهداف سند توسعه نیز منوط به فعال کردن بخش‌های خصوصی جامعه است تا با بهره‌گیری از توان نیروهای جوان و زبده مشکلات یکی پس از دیگری حل شود.

لازم به یادآوری است جهانبخش قمری کارآفرین نمونه استان همدان است که توانسته در بخش استغالزایی، تولید و ایجاد کار و تولید اثرگذار باشد.

وی در پایان از استاندار محترم و پر تلاش، مدیرکل تعاون ، کار و رفاه اجتماعی استان ،مدیرعامل شرکت توزیع برق استان، مدیرعامل شرکت آب منطقه‌ای استان، فرماندار و رئیس اداره تعاون، کار و رفاه اجتماعی شهرستان بهار و پرسنل متخصص و پر تلاش شرکت سنجش که همکاری خوبی در این زمینه داشته‌اند، تقدیر و تشکر کرد و گفت: قطعاً اگر همراهی دولت با بخش خصوصی نباشد نمی‌توان به موفقیت‌هایی که هدف قرار گرفته است، دست پیدا کرد.

خبر

اعضای وام ۱۰۰ میلیونی ساخت به انبوه‌سازان با سود واقعی ۳۰درصد

از ابتدای تابستان ۹٤ پرداخت وام ۹۰ میلیونی ساخت به انبوه‌سازان توسط بانک مسکن آغاز شده و در صورت صنعتی‌سازی ۱۰ میلیون تومان به مبلغ وام افزوده می‌شود، اما با سود اسمی ۲٤ درصدی کسی تمایلی به این وام ندارد.

دبیرکانون سراسری انبوه‌سازان با بیان اینکه بانک مسکن از ابتدای تابستان امسال پرداخت وام ۹۰ میلیون تومانی با سود ۲٤ درصدی به انبوه‌سازان را آغاز کرد، گفت: در صورتی که انبوه‌سازان از صنعتی‌سازی و فناوری‌های نوین در بخش ساخت و ساز استفاده کنند ۱۰ میلیون تومان دیگر به مبلغ وام افزوده می‌شود و در مجموع ۱۰۰ میلیون تومان وام ساخت پرداخت می‌شود.

فرشید پورحاجت با بیان اینکه سود ۲٤ درصدی این وام مانعی است که موجب می‌شود انبوه‌سازان تمایلی به استفاده از آن نداشته باشند، افزود: البته این وام اسماً ۲٤ درصد سود دارد، زیرا انبوه‌سازان برای دریافت آن باید ۱۵تا ۲۰ درصد مبلغ وام را در بانک سپرده‌گذاری کنند که در این حالت سود تسهیلات به بالای ۳۰ درصد افزایش می‌یابد.

وی با تأکید بر اینکه با سود ۳۰ درصد ساخت وساز برای انبوه‌سازان صرفه اقتصادی ندارد، بیان کرد: برای استفاده از این تسهیلات درخواست کاهش هزینه دریافت وام را داده‌ایم، در این راستا نیز پیشنهاد داده‌ایم انبوه‌سازان و بانک مسکن با مشارکت یکدیگر "باشگاه مشتریان" را تعریف کنند.

پورحاجت به تسنیم گفت: بر این اساس انبوه‌سازان را ترغیب می‌کنیم تا در بانک مسکن افتتاح حساب کرده و گردش مالی آنها در این بانک باشد.

وی گفت: در شرایط کنونی نه وام ۹۰ میلیونی ساخت و نه وام ۱۰۰ میلیونی به دلیل سود ۲٤ درصدی مورد استقبال انبوه‌سازان قرار نگرفته است، واقعیت آن است که هیچ کس حاضر نیست در این شرایط در بخش تولید مسکن سرمایه‌گذاری کند.

پیش‌بینی برداشت ۲۲۰ هزار تن سیب‌زمینی از مزارع همدان

با آغاز برداشت سیب‌زمینی پاییزه در همدان از چهار هزار و ۵۰۰ هکتار، پیش‌بینی می‌شود از این سطح ۲۲۰ هزار تن محصول برداشت شود.

مدیر جهاد کشاورزی شهرستان همدان با اشاره به کشت غلات پاییزه در این شهرستان به ایسنا گفت: ۹۵ درصد غلات پاییزه در مزارع شهرستان کشت شده و پنج درصد باقی مانده نیز در روزهای آینده کشت می‌شود.

جواد رشیدی افزود: در حال حاضر ٤۵ هزار هکتار گندم دیم، ۱۰ هکتار گندم آبی و ۱۵ هزار هکتار جو در مزارع شهرستان همدان کشت شده است.

وی تصریح کرد: کشت کلزا در ٦۰ هکتار از اراضی شهرستان انجام شده که در ۵۰ هکتار آن بذور هیبرید کلزا و در هفت هکتار انواع ارقام مختلف کلزا تحت‌نظر محققان جهاد کشاورزی کشت شده است. رشیدی با اشاره به برداشت گردو در باغات همدان، ادامه داد: متأسفانه در سال زراعی ۹۳-۹٤ قسمت اعظمی از باغ‌های گردو دچار خسارت شدند به طوری که ۸۰ درصد باغات گردو خسارت دیده‌اند.

وی گفت: برداشت سیب درختی و آلو که به میزان کمی در شهرستان وجود دارد، آغاز شده است.

اشتغال

تعداد بیکاران دارای درآمد ۷٤ درصد افزایش یافت

یکی از نشانه‌های اقتصاد بیمار، وجود تعداد زیاد افرادی است که بدون داشتن هیچ شغلی درآمد سالیانه دارند.

این افراد که در برخی از جوامع سهم آنها از مجموع جمعیت کشور زیر یک درصد است در اقتصاد ایران سهم آنها به ۱۰/۸درصد رسیده است. به عبارت دیگر ۱۰/۸ درصد از جمعیت کشور بدون داشتن هیچ شغلی درآمد ثابت سالانه دارند.

نکته قابل تأمل اینکه این سهم در طول سال‌های گذشته با افزایش قابل توجهی روبه‌رو بوده است. در حالی که در سال ۸٤ تنها ٦/۲درصد از جمعیت کشور مشمول جمعیت با درآمد بدون کار می‌شد اما این نسبت رفته رفته در طول سال‌های بعد با رشد همراه شده و این جمعیت به ترتیب در سال‌های ۸۵ تا ۹۲ به ٦/۸، ۷/٤، ۸/۱، ۹/٤، ۹/۷، ۹/۱، ۹/۸ و ۱۰/٤درصد سهم‌گیری کرده است.

به این ترتیب در طول ۱۰ سال گذشته سهم بیکاران با درآمد ۷٤ درصد ٤/٦ واحد درصد رشد داشته است.

به گزارش تابناک، یکی از دلایل رشد جمعیت مزبور می‌تواند به پیرتر شدن جمعیت کشور مرتبط باشد به طوری که هر چه بر تعداد جمعیت بازنشستگان و مستمری‌بگیران کشور افزوده می‌شود؛ گروه بیکاران با درآمد بزرگ‌تر می‌شود.

از آنجا که در حال حاضر تعداد بالای جمعیت بازنشستگان و مستمری‌بگیران به عنوان یک چالش برای صندوق‌های تأمین اجتماعی مطرح است و بدون کمک دولت این صندوق‌ها ورشکسته محسوب می‌شوند، افزوده شدن بر تعداد جمعیت بیکاران دارای مزد می‌تواند معضلات اقتصاد را هر روز اضافه‌تر کند.

بازار

اتمام فاز نخست ساماندهی محله سرگذر همدان

رئیس اتحادیه میوه و تره‌بار همدان از اتمام فاز نخست ساماندهی محله سرگذر همدان خبر داد و گفت: مسقف کردن سرگذر همدان در دو فاز اجرایی شده که تاکنون فاز نخست آن به اتمام رسیده است.

رضا البرزی به ایسنا گفت: فاز نخست مسقف کردن محله سرگذر با هزینه اتحادیه و کسبه این محل صورت گرفته که تاکنون ٤۲۰ مترمربع انجام شده است.

وی با بیان اینکه اتحادیه میوه و تره‌بار در حال اخذ مجوزهای لازم برای اجرای فاز دوم این طرح است، تصریح‌کرد: این محله از نظر کانال‌ها، آب‌روها و کف‌سازی مشکلات زیادی دارد که نیازمند توجه مسئولان است.

البرزی وجود ترافیک در محدوده سرگذر را یکی از مشکلات دیگر این منطقه عنوان کرد و افزود: وجود ترافیک در محله سرگذر و همچنین میدان‌بار همدان موجب می‌شود بارها دیرتر به مقصد برسد.

رئیس اتحادیه میوه و تره‌بار همدان از ورود میوه‌های پاییزه به بازار میوه‌وتره‌بار همدان خبر داد و گفت: خرمالو، سیب درختی، نارنگی و پرتقال به وفور در بازار میوه و تره بار همدان وجود دارد.

وی با اشاره به اینکه قیمت میوه در بازار تحت تاثیر عرضه و تقاضا قرار دارد، یادآور شد: خوشبختانه امسال میوه‌هایی همچون خرمالو و سیب نسبت به سال گذشته به مقدار بالا و قیمت مناسب در بازار موجود است.

خبر

صدور کیفرخواست واردات خودرو با ارز دارو

این «عده خاص» چه کسانی هستند؟

کیفرخواست پرونده متهمان واردات خودرو با ارز دارو در حالی صادر شده که پیش از این واردات یکی از خودروهای چینی با استفاده از ارز دارو تکذیب شده بود. در این شرایط این پرسش مطرح است که "عده خاصی" که ارز دارو را دستمایه واردات خودرو و سودجویی خود قرار داده‌اند، چه کسانی هستند؟

مرضیه وحید دستجردی – وزیر وقت بهداشت و درمان – در سال ۱۳۹۱ از تخلف صورت گرفته مبنی بر استفاده از ارز دارو برای واردات خودرو به کشور، پرده برداشت.

صدور کیفرخواست این پرونده در حالی است که پیش از این برخی زمزمه‌ها حکایت از واردات یکی از برندهای چینی با استفاده از ارز دارو داشت، با این حال رئیس انجمن واردکنندگان خودرو در گفت‌وگو با ایسنا واردات این خودرو با استفاده از ارز دارو را تکذیب کرده و البته نسبت به شرکت‌هایی که اقدام به واردات خودرو با ارز دارو کرده بودند نیز اظهار بی‌اطلاعی کرده بود.بازخوانی بخشی از متن گفت‌وگوی ایسنا با فرهاد احتشام‌زاد به شرح زیر است:

شما نماینده اطلس خودرو و آسان موتور در انجمن واردکنندگان خودرو هستید. وزیر بهداشت به این موضوع اشاره کرده که با ارز دارو، خودرو وارد کرده‌اند. آیا این موضوع را تأیید می‌کنید؟

خوشبختانه از همان سال ۱۳۹۱ تمام آمار و اطلاعات ما شامل آمار واردات، آمار فروش و آمار گمرک در سه نسخه به صورت هفتگی برای سازمان بازرسی کل کشور، سازمان حمایت مصرف‌کنندگان و تولیدکنندگان و اداره شکایت وزارت صنعت، معدن و تجارت ارسال شده است و تک تک رکوردهای عملکرد ما از مرحله واردات تا فروش مشخص است. خدا را شکر در تمام بررسی‌هایی که صورت گرفته، چنین موضوعی صحت نداشته است.به هر حال در گزارش مجلس نیز به تخلفات واردکنندگان خودرو اشاره شده است!

صحبت ممکن است خیلی زیاد باشد اما صحبت‌هایی که بر پایه مستندات باشد ارزش دارد و صحبت‌هایی که بر مبنای مستندات نباشد، فکر نمی‌کنم ارزش داشته باشد.

اینکه با ارز دارو، خودرو وارد کرده‌اید صحت ندارد؟ پس چرا وزیر بهداشت وقت در همان زمان به این موضوع اعتراض کرد؟

البته باید دید که چه کسی این کار را انجام داده است. ما در جریانش نیستیم.

عکس و مکث

جنگ آمریکا و متحدانش در افغانستان از سال ۲۰۰۱ تاکنون با وجود تحمیل هزینه های مالی و جانی هنگفت، نتیجه ملموسی در غلبه بر تروریست ها را به دنبال نداشته و در این ۱٤ سال پدیده تروریزم رشد بیشتری یافته است
منبع:مهر

پیام تاریخ، تمدن و فرهنگ مادستان
The Message Of Madestan's History & Civilization & Culture
روزنامه همدان پیام
۸
دوشنبه ● ۲۷ مهرماه ۱۳۹۴ ● شماره ۲۴۷۷
حادثه
hadese@hamedanpayam.com

ضرب و شتم، جایی در پلیس آگاهی ندارد

برای کنترل جرم باید آن را مدیریت کنیم که لازمه این مدیریت پرداختن به نهاد جرم است یعنی هرآنچه که می‌تواند باعث وقوع جرم شود. رئیس پلیس آگاهی ناجا، کشف علمی جرم را راهبرد این پلیس دانست و گفت: به همین منظور بکارگیری تجهیزات روز در مرکز تشخیص هویت امری ضروری است.

به گزارش ایسنا، محمدرضا مقیمی گفت: سه عامل قربانی، فضای اجتماعی و مجرم زمینه‌های بروز جرم را فراهم می‌آورند بنابراین کارآگاهان پلیس باید به این سه عامل توجه ویژه‌ای داشته باشند.

مقیمی، ارائه هشدارهای لازم به مردم در راستای پیشگیری از جرم را مانع از به وجود آمدن عامل قربانی دانست و تصریح کرد: اقدامات پیشگیرانه همانند نصب دوربین در اماکن و خیابان‌ها، احداث پارکینگ به منظور ممانعت از سرقت خودرو و ... نیز منجر به کنترل فضای اجتماعی در راستای کاهش جرم می‌شود.

رئیس پلیس آگاهی ناجا، رویکرد نخست این پلیس را توسعه فعالیت‌های اطلاعاتی و علمی دانست و گفت: لازم است قبل از دستگیری متهم، مستندات پرونده از طریق اقدامات اطلاعاتی و علمی تکمیل شود زیرا داشتن مستندات کافی باعث می‌شود تا قاضی رأی درستی برای متهم صادر کند.

مقیمی عدالت محوری را اساس کار دانست و گفت: مردم ولی نعمت ما هستند بنابراین مأموران در برخورد نخست با مالباختگان باید به نحوی رفتار کنند که باعث تسکین درد و آلام آنها شود.

وی تأکید کرد: ضرب و شتم هیچ جایی در پلیس آگاهی ندارد و به شدت مورد رصد ما است و اگر مأموری مرتکب این عمل شود از او حمایت نخواهیم کرد زیرا این رفتار حاکی از نداشتن تفکر و داشتن مستندات علمی برای کشف جرم می‌باشد.

مجازات محصولات غیرمجاز مساوی جزای کالاهای ممنوعه

در قانون قبلی حداکثر مجازات ساخت محصولات غیرمجاز سلامت محور، ۵۰۰هزار تومان بود که در ماده اصلاح شده، مجازات این افراد همانند مجازات قاچاقچیان کالاهای ممنوعه تعیین شد.

معاون حقوقی ستاد مبارزه با قاچاق کالا و ارز ، با اشاره به اصلاح دو ماده از قانون جدید مبارزه با قاچاق کالا و ارز و تأثیر این مواد بر کاهش قاچاق از جمله قاچاق و ساخت محصولات غیرمجاز سلامت‌محور اظهار کرد: در ماده ۲۷ قانون مبارزه با قاچاق کالا و ارز، مجازات‌هایی برای خرید، فروش، ورود، خروج، حمل و نگهداری کالاهای قاچاق سلامت محور شامل انواع مواد خوراکی، آشامیدنی، بهداشتی و آرایشی وضع شده بود.

سید علی معصومی افزود: در قانون وضع شده هر کس چنانچه مرتکب قاچاق این کالاهای سلامت‌محور شود و شرایط این محصولات به نحوی باشد که قابلیت مصرف انسانی نداشته باشد، مجازات وی به مثابه مجازات قاچاق کالای ممنوعه و غیرمجاز در نظر گرفته می‌شد.

مدیرکل حقوقی ستاد مبارزه با قاچاق کالا و ارز گفت: این بدان معناست که اگر فردی ماده خوراکی و بهداشتی فاسد و یا غیرمجازی را که قابلیت مصرف انسانی ندارد، قاچاق کند، مجازات وی همانند کسی است که کالای ممنوعه‌ای همچون مشروبات الکلی را قاچاق کرده است.

معصومی با اشاره به اصلاح این ماده نیز گفت: این قانون در عین توانمندی خود در برخورد با قاچاق این کالاهای سلامت‌محور، در خصوص ساخت و یا تولید چنین محصولاتی، دارای خلأ بزرگی بود، زیرا حداکثر مجازات پیش‌بینی شده برای تولیدکنندگان تقلبی و یا فاقد مجوز این کالاهای سلامت محور، ۵۰۰ هزار تومان در نظر گرفته شده بود و این مجازات به هیچ وجه بازدارنده نبود.

مدیرکل حقوقی ستاد مبارزه با قاچاق کالا و ارز تاکید کرد: در طرح جدید علاوه بر خرید، فروش، ورود، خروج، حمل و نگهداری کالاهای قاچاق و غیرمجاز سلامت‌محور، موضوع تولید و ساخت این کالاها نیز در ماده ۲۷ گنجانده شد و مجازات سازندگان کالاهای سلامت‌محور از جمله بهداشتی، آرایشی، خوراکی و آشامیدنی، همچون مجازات قاچاقچیان کالای ممنوعه تعیین شده است.

وی با اشاره به مجازات قاچاقچیان کالاهای ممنوعه گفت: در قانون جدید، مجازات ساخت، حمل، نگهداری و قاچاق کالاهای ممنوعه در صورتی‌که ارزش این کالاها تا ۱۰ میلیون ریال باشد، مجازات نقدی به میزان دو تا سه برابر ارزش نقدی کالاها، در صورتی که ارزش این کالاها ۱۰ میلیون تا ۱۰۰ میلیون ریال باشد به جزای نقدی سه تا پنج برابر و در صورتی که ارزش این کالاها از ۱۰۰ میلیون تا یک میلیارد ریال باشد علاوه بر شش ماه تا دو سال حبس، به جزای نقدی معادل پنج تا هفت برابر ارزش کالا در نظر گرفته شده است.

معصومی در پایان در خصوص زمان ابلاغ این قانون و اجرایی شدن آن خاطرنشان کرد: با توجه به آنکه روز چهارشنبه، مجلس شورای اسلامی آن را تصویب کرد، به محض تأیید شورای محترم نگهبان، این قانون ابلاغ شده و لازم‌الاجراست.

همسرم به جای ماه عسل به دیدن مادرش رفت

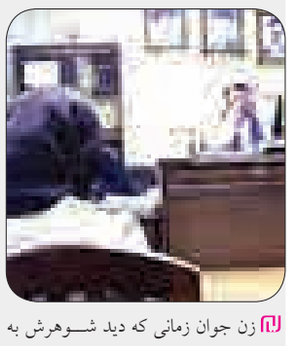

زن جوان زمانی که دید شوهرش به جای ماه عسل، به دیدار مادرش رفت، تصمیم به جدایی گرفت.

به گزارش باشگاه خبرنگاران جوان، چندی پیش زن جوانی با مراجعه به دادگاه خانواده درخواست طلاق داد و در خصوص دلیل آن به قاضی گفت: آقای قاضی شوهرم به جای اینکه مرا به ماه عسل ببرد، به شهرستان پیش مادرش رفت و گفت که باید مدتی در آنجا بماند.

وی گفت: وی درست یک ماه بعد از ازدواجمان درست زمانی که قرار گذاشته بودیم با هم به ماه عسل برویم، به طور ناگهانی به من گفت که باید به دیدن مادرش در شهرستان برود و آنجا بماند.

اصلاً باور نمی‌کردم و تصور می‌کردم شوخی می‌کند. ولی واقعاً رفت و مرا تنها گذاشت.

از این رفتارش خیلی شوکه شدم و حتی با خودم گفتم شاید موضوع مهمی در خانه مادرش رخ داده باشد.

ولی وقتی پیگیری کردم، متوجه شدم هیچ اتفاق خاصی هم نیفتاده است و شوهرم بی‌دلیل مرا تنها گذاشت.

زن جوان ادامه داد: او فقط می‌خواست که مرا به ماه عسل نبرد و با این کارش مثلاً با من لجبازی کرد.

من هم هر چه فکر کردم دیدم که نمی‌توانم این کار او را تحمل کنم و با این مسأله کنار بیایم برای همین درخواست طلاق و جدایی دارم.

پس از صحبت‌های این زن شوهرش هم به دادگاه احضار شد تا قاضی صحبت‌های او را هم بشنود.

یک نفر در رابطه با پرونده اسیدپاشی اصفهان دستگیر شد

تاکنون یک نفر در رابطه با پرونده اسیدپاشی اصفهان دستگیر و به مراجع قضایی تحویل شده است.

معاون امنیتی و انتظامی وزارت کشور گفت: در جریان رسیدگی به پرونده اسیدپاشی اصفهان، بر اساس شواهد و مدارک موجود یک نفر مظنون شناسایی و دستگیر شده است.

حسین ذوالفقاری با اشاره به اینکه این فرد از سوی قربانیان اسیدپاشی شناسایی شده است، افزود: سایر دلایل و مدارک موجود نیز؛ مظنون بودن این فرد را تقویت می‌کند.

معاون امنیتی انتظامی وزیر کشور با بیان اینکه فرد دستگیر شده در زمینه خرید و فروش موتورسیکلت فعال بوده است، اظهارکرد: همه مدارک جمع‌آوری شده در اختیار مراجع قضایی قرار گرفت.

وی ادامه داد: باید منتظر ماند که آیا دلایل و شواهد برای قاضی پرونده قانع‌کننده است یا خیر؟

اوایل پاییز سال ۹۳، اسیدپاشی بر روی دو بانوی جوان اصفهانی علاوه بر انعکاس گسترده در رسانه‌های داخلی و خارجی، موجب وحشت در سطح افکار عمومی شهر اصفهان شد .

پس از آن، اقدامات پلیسی، قضایی و امنیتی گسترده‌ای برای دستگیری عامل یا عاملان این جنایت آغاز شد و پلیس شمار زیادی مظنون را احضار کرد.

تا پیش از اظهارات صریح معاون امنیتی انتظامی وزیر کشور مبنی بر دستگیری یک مظنون و معرفی به دستگاه قضایی کشور، گزارشی مبنی بر دستگیری عامل اسیدپاشی به طور رسمی منتشر نشده بود.

حادثه در جهان

ترسناک‌ترین روش برای تبلیغ چسب

به تازگی یک برنامه تلویزیونی در روسیه فقط برای اثبات قدرت نوع جدیدی از یک ابرچسب، جان مردی را به خطر انداخت.

به گزارش باشگاه خبرنگاران ج.ان، این برنامه تلویزیونی تهیه‌کننده‌اش را فقط به کمک یک ابرچسب به صورت وارونه از یک بالن در ارتفاع پنج هزار پایی آویزان کرد.

آنها کف کفش این مرد را با چسب به تخته چوبی زیر بالن چسباندند و خوشبختانه ثابت شد که این چسب، فوق‌العاده قوی است و مرد نیز سقوط نکرد. این آزمایش عجیب و غریب به عنوان بخشی از نمایش تلویزیونی Chudo Tehniki (تازه‌های فناوری) اجرا و به سرعت نیز در شبکه‌های مجازی معروف شد.

ظاهراً تهیه‌کننده برنامه با نام دیمیتری دمین یک چترباز حرفه‌ای است و اندکی پس از وارونه آویزان شدن از بالن، بند کفش‌هایش را باز می‌کند و چترش را می‌گشاید و نهایتاً صحیح و سالم در مزرعه‌ای فرود می‌آید. گروه برنامه‌ریزی پس از آن اعلام کرد که قبلاً روی تایرهای لاستیکی و پلاستیکی این چسب را آزمایش کرده‌اند.

زمانی که از استحکام آن اطمینان حاصل کردند از دیمیتری خواستند در آزمایش تلویزیونی شرکت کند.

آماده‌باش فیلیپین با نزدیک شدن «کوپو»

با پیش‌بینی وقوع طوفان همراه با بارش شدید باران و جاری شدن سیل در فیلیپین، این کشور در حالت آماده‌باش قرار گرفت.

به گزارش ایسنا، پیش‌بینی‌های صورت گرفته در فیلیپین حاکیست طوفان «کوپو» که با بارش شدید باران و جاری شدن سیل همراه است بزودی این کشور را درمی‌نوردد. «بنیگنو آکینو»، رئیس جمهور این کشور هشدار داد: افرادی که در مسیر حرکت طوفان کوپو زندگی می‌کنند خود را برای تخلیه خانه‌هایشان آماده کنند. در پی این طوفان، بارش باران برای حدود ۱۲ ساعت پیش‌بینی شده که در نتیجه می‌تواند سیلاب شدید را به دنبال داشته باشد.پیش‌بینی شده طوفان کوپو اوایل روز یکشنبه شمال جزیره «لوزون »را درمی‌نوردد.

همچنین به گفته کارشناسان هواشناسی، سرعت حرکت این طوفان ۱۸۰ کیلومتر بر ساعت بوده و به تدریج از سرعت آن کاسته می‌شود

کشف و ضبط صدها کیلو ماده مخدر در چین

پلیس چین از انهدام یک باند قاچاق مواد مخدر در جنوب غرب این کشور و دستگیری ۲۲ نفر در این رابطه خبر داد.

به گزارش ایسنا، مقامات محلی منطقه «گوانگشی» اظهار کردند: در مجموع هزار و۱۹۹ کیلوگرم ماده مخدر «کتامین» و مقدار زیادی ماده اولیه برای تولید مواد مخدر در این عملیات کشف و ضبط شده است. در اوایل سال ۲۰۱٤ میلادی، پلیس چین به این موضوع پی برد که قاچاقچیان مواد مخدر از استان «گوانگ دونگ» قصد دارند مقداری مواد مخدر در شهر «یولین» تولید کنند.

در سپتامبر ۲۰۱۵ تعامل میان قاچاقچیان موادمخدر در این دو منطقه متداول‌تر شد. در پانزدهم ماه جاری میلادی پلیس این کشور با شناسایی آزمایشگاه تولید موادمخدر در شهر یولین، هشت نفر را دستگیر و هزار و ۱۹۹ کیلوگرم ماده مخدر کتامین و بیش از دو تن ماده اولیه برای تولید موادمخدر را کشف و ضبط کرد. همچنین به دنبال این عملیات ١٤ متهم دیگر هم دستگیر شدند.

به گزارش خبرگزاری شینهوا، بررسی بیشتر جزئیات این پرونده در حال انجام است.

حادثه در ایران

مسمومیت بیش از ۲۰۰ نفر با غذای نذری

۲٤۲ نفر از مردم شهر اندوهجرد و سه روستای اطرافش از توابع بخش شهداد کرمان مسموم شدند.

مدیر گروه مبارزه با بیماری‌های معاونت بهداشتی دانشگاه علوم پزشکی کرمان در این‌باره گفت: درمانگاه اندوهجرد و مرکز بهداشتی درمانی شهداد، این بیماران را پذیرش کرده‌اند و کارهای درمانی آنها را انجام می‌دهند.

مهدی شفیعی افزود: مراجعه حدود ۲٤۲ نفر به درمانگاه‌های اندوهجرد، شهداد و بیمارستان افضلی‌پور کرمان که برخی از این بیماران به صورت مستقیم به کرمان آمدند، گزارش شده است.

وی اظهار کرد: از کل بیماران تعداد ٦۲ نفر توسط اورژانس پیش‌بیمارستانی به مراکز درمانی منتقل شده‌اند.

شفیعی بیان کرد: تاکنون ٦٦ نفر به بیمارستان افضلی‌پور مراجعه کرده و بستری شده‌اند و تعدادی هم مرخص شده‌اند و در حال حاضر ۲۸ نفر بزرگسال و ۹ کودک در این بیمارستان بستری هستند.

گفته می‌شود این مسمومیت در اثر مصرف غذایی نذری به نام بلغور بوده است.

اندوهجرد در ۲۰ کیلومتری جنوب شهداد و ۱۰۰ کیلومتری شمال شرق شهر کرمان واقع است. جمعیت این شهر حدود چهار هزار و۲۰۰ نفر است.

حمله مسلحانه به عزاداران حسینی در دزفول

حمله مسلحانه به عزاداران حسینی در دزفول، تعدادی شهید و مجروح بر جای گذاشت.

به گزارش ایسنا، اوایل هفته سرنشینان یک دستگاه خودروی پژو با اسلحه کلاشینکف به عزاداران حسینی هیأت مسجد قمر بنی‌هاشم (ع) در شهر «صفی‌آباد» از توابع دزفول تیراندازی کردند و متواری شدند.

تاکنون دو تن از عزاداران دزفولی به نام‌های «حسین زاده‌کرم» و «بهمن رضایی‌نیا» به شهادت رسیده‌اند.

مسئولان وزارت کشور و فرماندهی انتظامی دزفول وقوع این حادثه را تأیید کرده‌اند اما تأکید دارند که هنوز نمی‌دانند این اقدام، تروریستی بوده است یا خیر.

سرقت با انگیزه شوخی

فردی که اقدام به برداشت غیرمجاز وجه نقد از حساب صاحب کار خود به بهانه شوخی، کرده بود شناسایی و دستگیر شد.

رئیس پلیس فضای تولید و تبادل اطلاعات فرماندهی انتظامی استان همدان گفت: یک شهروند همدانی با مراجعه و ارائه شکوائیه ای به پلیس فتا مدعی شد دو میلیون ریال از حساب بانکی وی سرقت شده است.

اکبر امینی افزود: به همین منظور پرونده‌ای در پلیس فتا تشکیل و در تحقیقات مشخص شد برداشت از حساب بانکی مالباخته در چندین مرحله و به صورت دریافت وجه نقد از دستگاه‌های خودپرداز سطح شهر صورت گرفته است.

این مقام انتظامی گفت: با انجام اقدام‌های فنی و به کارگیری شگردهای خاص پلیسی، فردی با هویت مشخص شناسایی و پس از گرفتن دستور از مقام قضایی دستگیر شد.

رئیس پلیس فضای تولید و تبادل اطلاعات افزود: متهم هنگام مواجهه با مستندات انکارناپذیر رایانه‌ای به بزه انتسابی اقرار کرد.

وی گفت: متهم در بازجویی فنی اعتراف کرد که در فرصت مناسبی کارت بانکی صاحب کار خود را به سرقت برده و از آنجا که رمز عبور وی را نیز در اختیار داشته برداشت‌ها را انجام داده است.

امینی خاطرنشان کرد: فرد سارق انگیزه خود را ابتدا شوخی با صاحب کارش اعلام و بیان کرد پس از گذشت مدتی که دیدم صاحب کارم از نخستین برداشتم مطلع نشد در چندین مرحله برداشت‌های بعدی را انجام دادم. رئیس پلیس فتا همدان به شهروندان توصیه کرد: به هیچ وجه کارت بانکی و رمزهای عبورشان را در اختیار دیگران قرار ندهند.

امینی از دارندگان کارت عابر بانک خواست رمز کارت بانکی خود را به صورت دوره‌ای و به نحوی که قابل حدس زدن نباشد تغییر دهند.

سودوکو ۲۴۷۷

8		2		5		6		1
						9		3
3		4		9				
						2	8	
7	4	1		8				
							1	5
9		3		1				
						1	2	7
1		7		6				

پاسخ‌های شماره قبل

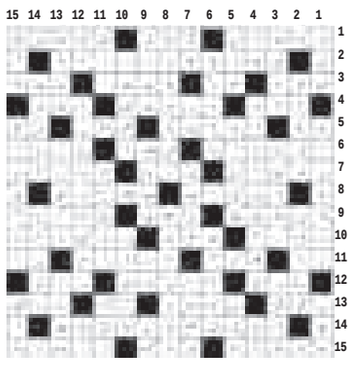

۹	۲	۵	۱	۸	۴	۷	۳	۶
۱	۳	۸	۷	۶	۹	۴	۵	۲
۷	۶	۴	۳	۲	۵	۱	۹	۸
۴	۷	۱	۲	۹	۸	۵	۶	۳
۶	۸	۹	۴	۵	۳	۲	۱	۷
۳	۵	۲	۶	۱	۷	۸	۴	۹
۲	۴	۶	۸	۳	۱	۹	۷	۵
۵	۱	۳	۹	۷	۲	۶	۸	۴
۸	۹	۷	۵	۴	۶	۳	۲	۱

جدول ۲۴۷۷

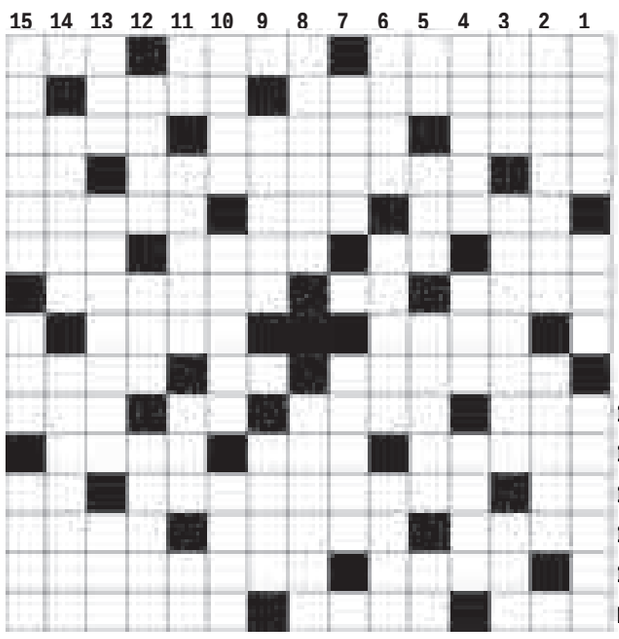

افقی

۱- فک - تکه چوب بریده شده - کف دست۲- کاروان شادی - کافر و بی دین ۳- ورم - جزیره - تاج و کلاه پادشاهی ۴- زیر پا مانده - گذران زندگی - عضو صورت ۵- واحد بوکس - پست و فرومایه - غذای ظهر ۶- زهرآگین - نفس - سکوی شیرجه - یاری کننده ۷- شرم و حیا - مانع آب - کج و خمیده ۸- چرم فروش - غرش شیر ۹- طوفان - نام ترکی - ابر ۱۰- عقیده ونظر - خاک - معاون هیتلر - خار بیابان ۱۱- از تقسیمات کشوری - گودال و چاله - کاریز ۱۲- گیاه توخالی - رمایت - شیره خرما ۱۳- بخشی از اوستا - مجسمه - صید ۱۴- نگاتیو - از سبک های نقاشی ۱۵- محل اجرای ورزش باستانی - کوزه گر - زیبای افسانه‌ای یونان باستان

عمودی

۱- پر خور - قسمتی از پا - اصطلاحی در ورزش بسکتبال ۲- از شهرهای خوزستان - بنیان نهادن ۳- عقب و پشت سر - ترکیب سیمان با پنبه نسوز - پارچه مالیدنی ۴- بشر و آدمی - کمک - گاز مرداب ۵- علامت مفعولی - یاری کردن - شنا کردن - حیوان نمایشگر دریایی ۶- فریاد بلند - میخ - حشره سمی ۷- مقابل خراب - راهرو ۸- از رودهای دریاچه ارومیه - نوار چسب ۹- مرکز استان سمنان - همنشین ۱۰- از انواع حج - ॥ - سهل ۱۱- دانه خوشبو - شاعر معاصر سلطان سنجر - از شهرهای کردستان - بوی ماندگی ۱۲- کلمه انکار - ناامید - آلت رگزنی ۱۳- نشانه تیر - آدم - چروک ۱۴- تندرستی - نوعی غسل ۱۵- مورد استعمال - کم وزن - باقلای مصری

تبعات عادات نادرست غذایی در کشور

وزیر بهداشـــت، نسبت به بروز بیماری‌های نوپدید در نتیجه تداوم عادات نادرست غذایی در کشور هشدار داد.
به گزارش مهر، سیدحسن هاشمی گفت: به رغم فعالیت‌های صورت گرفته به نظر می‌رسد تا دســتیابی به رضایت مردم و رسیدن به جایگاه مطلوب ،فاصله وجود دارد. وی افزود: متأســفانه همچنان بار تحمیل شــده ناشی از بیماری‌ها به حوزه ســلامت بیش از تصور است و عادت‌های نادرست غذایی در کشور ما همچنان موجب بروز بســیاری از بیماری‌ها می‌شود. در این خصوص همه افراد جامعه از جمله تولیدکنندگان و بنگاه‌های اقتصادی کوچک و بزرگ و نیز دستگاه‌های نظارتی می‌توانند اثرگذار باشند.

فهرست پذیرفته‌شدگان تکمیل ظرفیت ارشد امروز اعلام می‌شود

مشاور عالی سازمان ســنجش آموزش کشور از انتشار فهرست اســامی پذیرفته‌شدگان تکمیل ظرفیت آزمون کارشناسی ارشد ناپیوسته سال ۹۴ در روز امروز ۲۷ مهرماه خبر داد. حسین توکلی در گفت‌وگو با ایسنا، ضمن اعلام این مطلب گفت: فهرست اسامی پذیرفته‌شدگان نهایی مرحله تکمیل ظرفیت و پذیرش دانشجو در کد رشته محل‌های آزمون ورودی کارشناسی ارشد ناپیوسته سال ۹۴ و همچنین فهرست اسامی پذیرفته‌شدگان چند برابر ظرفیت کد رشته محل‌های مصاحبه‌دار و دارای شرایط خاص امروز روی سایت سازمان سنجش آموزش کشور به نشانی www.sanjesh.org قرار می‌گیرد.

افزایش زندانیان غیرعمد از جلوه‌های فقر فرهنگی است

مدیرعامــل ســتاد دیــه کشــور توجه نکردن به رانندگی بــدون گواهینامه و بیمه نامه، تقبــل مهریه‌هــای نامعقول و صدور چک‌هــای بلامحل را از جلوه‌های بــارز فقر فرهنگی در بین قشــرهای مختلف اجتماعی دانست.
به گزارش ایلنا ، سید اسدا... جولایی درباره آخرین اقدامات صورت گرفته در ستاد دیه افزود: از همه متولیان فرهنگی کشور انتظار می رود آموزش همگانی به مردم برای رفع فقر فرهنگی را الویت برنامه‌های خود سازند.

زنگ خطر شکست بزرگترین طرح ملی سلامت

وزیر بهداشــت معتقد اســت که فقط بیمه‌ها می‌توانند طرح تحول نظام سلامت را با شکست مواجه کنند. در مقابل، وزیر رفاه عنوان داشته در شرایط کنونی تجمیع بیمه‌ها ممکن نیست.
به گزارش مهر، درســت فردای همان شبی که معاون درمان وزارت بهداشت با حضور در برنامه نبض به تشــریح آثار مثبت طرح تحول سلامت پرداخت، وزیر رفاه در جمع خبرنــگاران آب پاکی را روی دســت وزیر بهداشــت ریخت و تأکید کــرد که تجمیع بیمه‌ها در شرایط کنونی ممکن نیست.
این اظهارنظر، یعنی واکنش منفی به اظهارات وزیر بهداشت که همواره تنها نگرانی خود از شکست طرح تحول نظام سلامت را، بیمه‌ها عنوان کرده و بارها گفته است که تنها بیمه‌ها هســتند که می‌تواننــد بزرگترین طرح ملی سلامت را شکست دهند. حالا، وزیر تعاون، کار و رفاه اجتماعی، گفته اســت که تجمیع بیمه‌ها در شرایط کنونی، شدنی نیست.
این اظهارنظر صریح وزیر رفاه، در حالی علنی می‌شــود که او همواره و در هر برنامه‌ای که وزیر بهداشت حضور داشته، تمام قد از طرح تحول نظام ســلامت دفاع کرده و حتی گفته که حاضر اســت به خاطر موفقیت این طرح قربانی شود!!
اما، حالا چنین اســتنباط می‌شــود که وزیر رفاه آب پاکی را روی دســت وزیر بهداشت ریخته و خواسته یکبار برای همیشه از دست اظهارات کنایه آمیز مدیران وزارت بهداشت خلاص شود.

آخرین اظهارنظر وزیر رفاه

علی ربیعی وزیر تعاون، کار و رفاه اجتماعی، در آخرین اظهارنظرش راجع‌به بیمه‌ها، گفته که اجرای طرح تجمیع بیمه‌ها به علت نداشتن ساختار مناسب و یکسان، امکان‌پذیر نیست.
وی با بیان اینکه ســازمان های بیمه‌گر حق بیمه متفاوتی را از بیمه‌گزاران خود دریافت می‌کنند ادغام این ســازمان هــا برای ایجاد یک ســازمان جدید را غیرممکن اعلام کرد و افزود: در طــرح جدید تجمیع بیمه‌ها که در برنامه ششــم اجرای آن دنبال خواهد شد سازمان های بیمه گر هویت مخصوص خود را حفظ خواهند کرد .
ربیعی با تأکید بر اهمیت یکســان ســازی رفتارهای بیمه‌ای، از اینکه سازمان‌های بیمه‌گر به اشکال مختلف با بیمارستان‌ها ، داروخانه‌ها و پزشکان قراردادهای متفاوت امضا می‌کنند انتقــاد کرد و افزود: آنچه که دولت در برنامه ششــم دنبال می‌کند یکسان ســازی رفتار بیمه‌هاست.
وی، مهمتریــن اصل در تجمیــع بیمه‌ها را تجمیع منابع و اســتانداردهای آنها دانست و گفت: باید شرایطی ایجاد شود تا همه مردم به یک اندازه از بیمه‌های پایه بهره‌مند شوند .
ربیعــی افــزود: در تجمیع منابــع نیز همه بودجه‌هایی که در بخش سلامت است، باید در یکجا جمع و برای بیمه‌ها هزینه شــود و همچنین افرادی که مازاد بر سایر بیمه شدگان حق بیمه پرداخت می‌کننــد، مانند کارگران بایــد از امکانات بهتری عــلاوه بر بیمه پایه برخوردار شــوند و در این صورت تجمیع درستی شکل خواهد گرفت.

اظهارات وزیر بهداشــت درباره تجمیع بیمه‌ها

وزیر بهداشــت، با عنوان این مطلب که فقط بیمه‌ها می‌توانند طرح تحول نظام سلامت را شکست بدهند، معتقد است که تجمیع بیمه‌ها باید در اسرع وقت اجرا شود.
سید حسن هاشمی عنوان داشته که مهمترین مواد سیاست‌های کلان سلامت یکی تولیت نظام سلامت اســت که به وزارت بهداشت واگذار شــده و دیگــری تعییــن تکلیف بیمه‌هاست.
وی معتقد اســت: اصل موضوع در اصلاح نظام ســلامت و اجرای سیاست‌های کلان همین است که همه دستگاه ها به خصوص وزارت تعــاون، کار و رفــاه اجتماعی نقش تولیتی وزارت بهداشت و سیاست‌های آن را بپذیرند. البته این کار باید با اقناع و حســن همکاری اجرا شود و شرط آن این است که دستگاه‌ها بخشی نگاه نکنند و منافع خودشان را به منافع مردم ترجیح ندهند.
هاشــمی گفت: در مورد بیمه‌هــا هم حتماً باید تجمیع صورت بگیرد تا مشکلات نظام ســلامت و مردم حل شــود، اگر دستگاه‌ها قانون گریز نباشــند نباید بگذاریم که بیش از این مانند گذشته سال‌ها از تصویب قانون تجمیع بیمه‌ها بگذرد و اجرا نشود.
وی افزود: وزارت بهداشــت فارغ از اینکه بیمه‌ها در کدام دستگاه هستند، می‌خواهد که بیمه‌ها تجمیع شــوند و بر اساس دانش روز تعریف جدید پیدا کنند و ما حتی منابعی که از محل هدفمندی یارانه‌ها به وزارت بهداشت داده شــده را نیز به ســمت بیمه‌ها ســوق می‌دهیم. به شرط اینکه بیمه‌ها نیز رفتارهایی که ناشی از تمامیت خواهی و تعصب و گاهی در گذشته مشاهده شده است را نداشته باشند.
وزیر بهداشــت بیان‌کرد: این مهم نیست که بیمه کجاســت و مسئولیتش با کدام دستگاه اســت. آنچه مهم اســت این است که مردم وقتــی به مراکز درمانــی مراجعه می‌کنند از نظر هزینه‌ها آسیب نبینند. همین طرح تحول نظام سلامت را فقط بیمه می‌تواند به شکست بکشاند.

رضایت ۸۵ درصدی مردم از طرح تحول سلامت

محمــد آقاجانــی معاون درمــان وزارت بهداشــت در آخرین گزارشی که پیرامون طرح تحول سلامت ارائه داد، عنوان داشت کــه ۸۵ درصد مردم از اجــرای این طرح رضایت دارند.

بازگشت به اظهارات وزیر رفاه

وزیر تعــاون، کار و رفــاه اجتماعی، قبل از آخرین اظهارنظرش راجع به موضوع تجمیع بیمه‌ها، همواره از طرح تحول نظام سلامت حمایت کرده و عنوان داشته است که با تمام توان و هویت حقوقی و شــخصی در کنار وزیر بهداشت برای موفقیت این طرح تلاش خواهد کرد.
علــی ربیعی گفته اســت که طــرح تحول ســلامت بزرگترین پروژه اجتماعی دولت است و هیچگاه شکست نخواهد خورد.
وی بارهــا عنوان داشــته کــه در کنار وزیر بهداشــت برای موفقیت ایــن طرح تلاش خواهد کرد.

علامت سئوال در مقابل بزرگترین طرح ملی سلامت

حالا، پس از گذشــت ۱۸ماه از شــروع طرح تحول ســلامت و اعتبــارات چند هــزار میلیاردی که دولــت بابت اجرای بزرگتریــن طــرح ملی ســلامت هزینه کرده اســت، به نظر می‌رســد که آخرین اظهارنظــر وزیــر رفاه در بــاب تجمیع بیمه‌هــا، به نوعی اعلام زنگ خطر توقف و یا شکســت طرح تحول سلامت باشد. همان نکته‌ای که وزیر بهداشت، بارها بر آن صحه گذاشته است.

خبـر

اشتغال برای بسیاری از زنان یک انتخاب نیست

معــاون رئیس جمهــوری در امور زنان و خانــواده گفت: امروزه اشتغال برای بســیاری از زنان یک انتخاب نیست، بلکه اجباری برای تامین زندگی خود یا یگی از اعضای خانواده است.
به گزارش ایرنا، شهیندخت مولاوردی با بیان اینکه امروزه سلامت تنها به نبود بیماری و معلولیت اطلاق نمی شــود، خاطرنشان کرد: سلامت عبارت اســت از رفاه کامل جسمی، روانی، اجتماعی و معنوی و حق سلامت زنان به معنای برخورداری از سلامت جسمی، روانی، اجتماعی و معنوی در زندگی فردی، خانوادگی و اجتماعی با توجه به ویژگی های آنان در مراحل مختلف زندگی است.
معاون رئیس جمهور در امور زنان و خانواده با اشاره به یافته های علمی جدید درباره ســلامت زنان و نظام های سلامت خاطرنشان کرد: این یافته ها در رویکردهای ادغام یافته ســلامت در طی دوره های زندگی تاکید دارد و آن را نکته ای کلیدی و با اهمیت در برنامه های پژوهشی و برنامه ریزی به شمار می آورند. وی ادامه داد: در چنین رویکردی ابعاد فیزیکی، روانی، اجتماعی، اقتصادی، فرهنگی و معنوی زندگی زنان با در نظر گرفتن نقش های چندگانه فردی، اجتماعی و خانوادگی آنان مدنظر قرار می گیرد. مولاوردی در ادامه گفت: همچنین امروزه اشــتغال برای بسیاری از زنان یک انتخاب نیست بلکه اجباری برای تامین زندگی خود یا یکی از اعضای خانواده است.

۵۳ درصد معتادان کشور از میان شاغلان می باشند

بســیاری از مردم تصور می کنند بیکاری علت مهم اعتیاد است اما متأسفانه آمارهای موجود حاکی از آن است که ۵۳ درصد جمعیت معتادان کشور را شاغلان تشکیل می دهند، حتی تعدادی از این افراد دارای شغل دولتی بوده اند.
به گزارش ایرنا ، معاون وزیــر تعاون، کار و رفاه اجتماعی افزود: در طرح ملی شــیوع شناســی مصرف مواد مخدر در سال ۱۳۹۰ در بین جمعیت ٦٤ – ١٥ ســاله مشــخص شد که در کشــور یک میلیون و ۳۲۵ هزار معتاد داریم که از این تعداد ۹۰,۷ درصد مرد و ۹,۳ درصد زن هســتند.کورش پرند اظهار داشت: نکته حائز اهمیت افزایش نرخ معتادان زن است که زنگ خطری برای کشور ما می باشد. نرخ شیوع مصرف مواد مخدر بین افراد ٦٤ – ١٥ سال ٢,٦٥ درصد برآورد شده و بیش از ۹۷ درصد از جمعیت کشور که معتاد نیستند بدانند در مقابل معتادان کشور خود وظیفه ای مهم دارند.
وی افزود: بیشــترین گروه ســنی درگیر با اعتیاد گروه سنی بین ٢٤ – ٢٠ ســال و ٣٩ – ٣٥ ســال می باشند، مسأله مهم افزایش جمعیت معتادان در گروه ســنی ١٩– ١٥ ســال است که باید به طور جدی به آن پرداخته شود.رییس سازمان آموزش فنی و حرفه ای کشور اظهار داشــت: مهمترین عاملی که در معتاد شدن افراد می تواند دخیل باشد پیشنهاد مصرف مواد مخدر از ســوی دوستان، بستگان و حتی یکی از افراد خانواده اســت که فرد برای ارضای حس کنجکاوی و تفریح پاسخ مثبت می دهد.
وی ادامــه داد: در آمار مربوط به معتادان ٦٤ – ١٥ ســال ٥٥ درصد مصرف مواد مربوط به مصرف تریاک، ٦ درصد مصرف شیشــه و ۹ درصد مصرف هروئین است.

دفن بیش از پنج‌هزار جان باخته منا در مکه

رئیس سازمان حج و زیارت با استناد به اظهارات مقامات ســعودی اعلام کرد: بیش از پنج‌هزار زائر جان باخته در فاجعه منا در مقبرة الشهدای مکه دفن شده‌اند.
به گزارش ایسنا،عربســتان پیشتر شمار قربانیان منا را ۷٦۹ تــن اعلام کرده بود، ســعودی‌ها هنوز در آمارهای خود از آن فاجعه تغییری لحاظ نکرده‌اند، اما خبرگزاری فرانســه در تازه ترین گزارش خود، آمار قربانیان آن فاجعه را طبق گفته مقام‌های خارجی هزار۷۵۳ تن اعلام کرده و حج امسال را مرگبارترین حادثه در تاریخ مناسک حج ذکر کرده است.
با وجود این تناقضات آماری، سعید اوحدی از آمار دیگری ســخن گفته که با آمارهایــی که تاکنون از فاجعه منا، اعلام شده اختلاف قابل توجهی دارد.
رئیس ســازمان حج و زیارت پس از بازگشت به ایران، گفــت: طبق اظهارات مقامات ســعودی در جلسه‌های مشترک، شمار قربانیان فاجعه منا به مرز شش هزار نَفَر رسیده است.
وی ادامه داد: شناســایی جان باختگان ایرانی از بین این تعداد جسد کار بسیار سختی بود. حتی مقامات عربســتان در روزهای نخست دچار آشفتگی شده بودند. ۲۵ تریلر اجساد جان باختگان فاجعه منا را در شرایط بدی به سردخانه بزرگ معیصم در مکه منتقل کردند که سخت‌ترین شب بود، تمام گروه‌ها بسیج شدند تا اجازه ندهند جان باختگان ما حتی یک روز بیشتر از آن در تریلی‌ها بمانند.
اوحدی در ادامه با بیان این که ســعودی‌ها مجبور شدند، اجساد را به دلیل شرایط نامناسب سردخانه‌ها و بار میکروبی که داشت با حکم حکومتی دفن کنند، بیان‌کرد: تا این لحظه سعودی‌ها در ١٤ ردیف و در هر ردیف ۳۰۵ پیکر مطهر جان باخته را به صورت انفرادی و نه دسته جمعی، دفن کرده‌اند.
وی گفــت: ناخن تمام جان باختگان دفن شــده را برای انجام آزمایش DNA برداشته‌اند و اثر انگشت گرفته‌اند.
او با اشــاره به دفن ۲۹ زائر جــان باخته ایرانی در مکه پیش از آنکه اطلاعی به دولت ایران داده شود، افزود: محل دفن و اسامی کامل این زائران مشخص و قابل شناسایی اســت. باتوجه به نگرانی‌هایی هم که وجود داشت از محل دفن جان باختگان و حتی نوع قبور بازدید کردم، آنها با رعایت همه مســایل شرعی، اجســاد را دفن کرده‌اند.اوحدی به توافقی که با مقامات وزارت بهداشت و حج عربستان برای تحویل گرفتن اجســاد دفن شده انجام شده است، اشــاره کرد وگفت: با مقامات سعودی توافق کردیم پس از شناســایی ۲۹ عزیز، قطعاً براساس تصمیم خانواده آنها مبنی بر اینکه اجساد این زائران در مقبره الشهدای عربستان باقی بماند یا خیر، عمل می‌شود.
رئیس ســازمان حج و زیارت در پاســخ به سوالی درباره برخورد ســعودی‌ها با اجساد جان باختگان فاجعــه منا و همچنیــن جابه‌جایی اجســاد با بیل مکانیکی، نخست بیان کرد: در فاجعه به این بزرگی دامنه شایعات به طور طبیعی زیاد است.
وی ســپس گفت: مقامات ســعودی درباره نحوه برخورد با اجساد تأیید می‌کنند که شرایط نگهداری اجســاد صحیح و استاندارد نبوده و این باعث شده حتی در چهره فیزیکی جــان باختگان تغییر ایجاد شود، اما اینکه بگوییم توهین یا جسارتی به اجساد فاجعه منا شده است را من ندیدم.
اوحدی ادامه داد: آنها پیکر اجساد را روی برانکارد می‌گذاشــتند و چون کف تریلی جابجایی اجساد اســتاندارد نبود، برانکارد را با لیفتراک داخل تریلی می‌گذاشتند.
رئیس ســازمان حــج و زیارت همچنیــن درباره آخرین پیگیری ها از وضعیت ۳٦ زائر مفقود شــده به تشــکیل کمیته ای ویژه در کنسولگری ایران در جده و برگزاری جلسه‌ای مشترک با مقامات وزارت بهداشت و حج عربستان به همین منظور، اشاره کرد و افزود: یکســری وظایف برای طرف ســعودی و وظایفی هم برای ما تعریف شد که امیدواریم بتوانیم وضعیت این ۳٦ عزیز را با سرعت بیشتری مشخص کنیم.
معاون وزیر فرهنگ و ارشــاد اســلامی با اشاره به تشکیل جلسه کمیته ویژه در روز دوشنبه، افزود: قرار شد در جلسه دوشنبه آخرین اطلاعات از سردخانه های عربستان جمع‌آوری و به ما داده شود.
اوحــدی همچنین دربــاره تناقض آمــاری جان باختگان،گفت : متأسفانه بسیاری از کشورها چندین روز پــس‌از فاجعه منا شــروع به شناســایی جان باختگانشان کردند به نحوی که اندونزی تا روز پنجم اعــلام می‌کرد دو نفر جان باخته دارد درحالیکه هم اکنون اعلام می کند ۲۲۰ جان باخته دارد و این یکی از دلایلی است که کشورها و حتی مقامات سعودی نتوانستند آمار مشخصی ارائه دهند.
رئیس سازمان حج و زیارت همچنین درباره تعداد مقامات رســمی ایران در حج امسال و در بین جان باختــگان فاجعه منا، بیان کرد: آمار دقیقی ندارم، اما برخی از مقامات بودند که فیش حج دراختیار داشتید و چون مستطیع شده بودند به این سفر آمده بودند.

دانشگاه

هفته سلامت‌روان دانشجویان علوم پزشکی برگزار می شود

اداره مشاوره و سلامت روان دانشجویان وزارت بهداشت به مناســبت فرا رسیدن هفته سلامت روان، عناوین روزهای هفته سلامت روان دانشــجویان دانشگاه‌های علوم پزشکی کشور را اعلام کرد.
به گزارش مهر، در ایران هفته پایانی مهرماه (٢٤ تا ٣٠ مهر) به نام هفته بهداشــت روان نامگذاری شده است.
اداره مشاوره و سلامت روان دانشجویان وزارت بهداشت نیز به مناسبت فرارسیدن هفته ســلامت روان، عناوین روزهای این هفته را اعلام کرد.روز نخســت: خوابگاه، سلامت روان و سبک زندگی دانشجویی، روز دوم: مهارت‌های زندگی در دوران دانشجویی، روز ســوم: ورزش و سلامت روان دانشجو، روز چهارم: تغذیه و سلامت روان دانشجو،روز پنجم: ایمن‌ســازی دانشجو در برابر آســیب‌های روانی اجتماعی،روز ششم: معنویت و سلامت روان دانشجو و روز هفتم: عملکرد خانواده و سلامت روان دانشجو.

نکته

سایت‌های ازدواج موقت و صیغه‌یاب مجوز ندارند

شرایط سایت‌های همســریابی قانون‌مند و قابل اعتماد نیســت و وجود هویت‌هــای جعلی و غیــر واقعی در این سایت‌ها بسیار خطرآفرین است.
رئیس مرکز تشــخیص و پیشــگیری پلیس فتا بــا بیان این مطلب که ســایت‌های همســریابی و ازدواج موقت مجوز ندارند، گفت: شــرایط ســایت‌های همسریابی قانون‌منــد و قابل اعتماد نیســت و وجود هویت‌های جعلی و غیــر واقعی در این سایت‌ها بسیار خطرآفرین است.
علی نیک‌نفس در گفت‌وگو با میزان در پاســخ به این سئوال که آیا سایت‌های صیغه یابی دارای مجوز هســتند، اظهار کرد: ســایتهای ازدواج موقت غیر قانونی بوده، در واقع این مراکز فاقد مجوز هستند. متأسفانه این سایت‌ها اقدام به عضوگیری و جمع آوری اطلاعات شــخصی افــراد کرده و آنها را بدون اجازه فــرد در اختیار دیگران قرار می‌دهند.

بهداشت

برنامه پزشک خانواده در سراسر کشور اجرایی می‌شود

معاون بهداشت وزیر بهداشــت با اشاره به اینکه برنامه پزشــک خانواده از روستاها آغاز شده و در حاشیه شهرها و شهرهای کوچک ادامه یافته‌است، گفت: این برنامه در سراسر کشور اجرایی می‌شود.
به گزارش فارس، علی اکبر ســیاری با بیان اینکه شکوفایی خدمات درمانی، آرمان گرایی و خدمت بی منت به مردم باید مورد توجه قرار گیرد،افزود: این ســه عنصر مهم مورد توجه وزارت بهداشــت درمان و آموزش پزشــکی قرار دارد و افزایش امید به زندگی نخســتین مأموریت ما است. وی ادامه داد: پیشگیری و کنترل عوامل خطر، ماموریت دوم ما است و باید تلاش کنیم تا کاهش آسیب‌های زندگی به عنوان مأموریت سوم محقق شود.
معــاون بهداشــت وزیر بهداشــت بیان‌کرد: هفــت برنامه و ۱۰ پروژه مهم در ســطح معاونت‌های بهداشتی کشــور دنبال می شود و باید یک کار هماهنگی را انجام دهیم و نباید به گونه‌ای باشد که برخی افراد در معاونت‌ها از برنامه ها بی‌خبر باشند.

نیش و نوش

مهر: گسترش فرهنگ وقف در حوزه آب
یعنی برای جبران کم‌آبی، آب رو وقف کنیم؟؟
ایسنا: برنامه پزشک خانواده در سراسر کشور اجرایی می‌شود
باز هم داستان تکراری و بی‌سرانجام پزشک خانواده!
مهر: سونامی «اشتغال خانوادگی» در بازار کار
اشتغال‌های انفرادی رو سونامی برد چه برسه به خانوادگیش!
تابناک:کاهش نرخ سود بانکی قطعی شد
خداکنه! یعنی می‌شه!
ایرنا: شناسایی و دستگیری ۷۰ هکر توسط فتا
بدون شرح!
ایسنا: آغاز پرداخت وام ۲۵ میلیونی خودرو از ۱۵ آبان
می‌شه لطفاً میزان سودش رو هم بفرمایید!
فارس: زنگ‌ها برای اجرای برجام به صدا درآمد
امان از دســت این زنگ‌ها که همیشه به یک مناسبت به صدا در می‌یان!
ایسنا: واکنش شرکت آب دماوند به آزمایشات سازمان غذا و دارو
لابد می‌خواین بگین آزمایش‌ها هم دروغ می‌گه!
مهر: ظرفیت‌های ایران را با آلمان تقسیم نکنیم
چشم! هر کی به ظرفیت‌های خودش بپردازه از این به بعد!
تابناک:کاریابی‌ها الکترونیک می‌شوند
پس باید منتظر بود تا کاریابی‌ها براتون ایمیل بزنن!
تابناک: دولت چشم به دارایی‌های بلوکه شده دارد؟
نه دیگه ! فکر کنید همچنان بلوکه هستن!
ایسنا: تبعات عادات نادرست غذایی در کشور
شــما فعلاً به کیفیت مواد غذایی بپردازید عادات نادرست هم اصلاح می‌شه!
تابناک: مجازات محصولات غیر مجاز مساوی جزای کالای ممنوعه
واقعاً چه مجازات سختی!

خبـر

تخلف ۵۳ شرکت تولید آبلیمو

معاون وزیر بهداشــت و رئیس سازمان غذا و دارو، از تخلف ۵۳ شرکت تولید آبلیمو ، از ابتدای سالجاری تاکنون خبر داد.
به گزارش مهر، رســول دیناروند گفت: از ابتدای ســال تا کنون، ۵۳ شرکت تولید کننده آبلیمو از دید سازمان غذا و دارو تخلف داشته‌اند که اســامی برخی از آنها اعلام و برخی دیگــر نیز به مراجع قضائی معرفی شدند. رسانه‌ای نشدن اسامی برخی از متخلفین، به این معنی نیست که برخورد با آنها صورت نمی گیرد.
وی مهمترین معضل صنعت آبلیمو را وجود رقابت در بین صنایع به منظور کاهش هزینه‌های تولید دانســت و گفت: طبق ضوابط موجود تولید آبلیمو باید طبیعی باشــد که در این مــورد تخلفاتی به منظور کاهش هزینه ها انجام شــده و محصولات تعدادی از شــرکت های متخلف، خطر جدی و فوری را برای سلامتی مردم نداشته و به مردم اطمینان می دهیم که تولید کنندگان متخلف آبلیمو، محصولی خطرناک و ســمی را تولید نکرده‌اند بلکه تخلف آنها مربوط به کاهش قیمت تولید بوده که البته قابل قبول نیســت و در همین زمینه نیز، اســامی متخلفان را به سازمان تعزیرات حکومتی و رسانه‌ها اعلام شده است.

۲۵ درصد مرگ و میر زنان زیر ۷۰ سال باید کاهش یابد

براساس برنامه ریزی های انجام شده باید تا سال ۲۰۲۵، ۲۵ درصد مرگ و میر زنان کمتر از ۷۰ سال کاهش یابد.
به گزارش ایرنا، رییس اداره سلامت میانسالان وزارت بهداشت، درمان و آموزش پزشــکی افزود: سن امید به زندگی در زنان ایرانی، ٧٤ سال است؛ اما متاسفانه چهار بیماری قلبی و عروقی، سرطان ها، بیماری های تنفســی و دیابت علت مرگ زنان زیر ۷۰ سال است که باید اقداماتی برای کاهش مرگ و میر ناشی از این بیماری ها در کشور انجام شود.
مطهره علامه تصریح کرد: براساس آمارها، ۷۸ درصد علت مرگ و میر در زنان این چهار بیماری است و میزان مرگ و میر زنان، بدون احتساب آمار مرگ و میر آنان در تهران، ٣٤ هزار و ٩٤٧ مورد مرگ در سال بوده است که در صورت تغییر شیوه زندگی می توان این آمار را کاهش داد.
علامه، نخســتین علت مرگ و میر در زنان و مــردان را بیماری های قلبــی و عروقی عنوان کرد و افزود: دومین علت مرگ و میر میان زنان سرطان اســت که در مردان، این، حوادث است که علت دوم مرگ به شمار می آید.
وی با بیان اینکه در خصوص زنان می توان با تغییر ســبک زندگی و کاهش مشــکلات ناشی از اســترس، میزان مرگ و میر را کاهش داد، گفت: باید اقداماتی صورت گیرد تا همه زنان از مرگ های ناشــی از ایــن بیماری ها محفوظ بمانند و نباید مرگ زیر ۷۰ ســال در زنان را شاهد باشیم.
رییس اداره ســلامت میانسالان وزارت بهداشــت، اظهار کرد: خشونت خانوادگــی علیه زنان نیز جایگاه کوچکی در رابطه بــا مرگ بانوان دارد؛ همچنین اگر بیماری های فشارخون، دیابت، چاقی کنترل شود و ترغیب بانوان به حرکات ورزشی را شاهد باشیم بسیاری از مرگ و میرها نیز کاهش می یابد. این مقام مسوول در وزارت بهداشت، خاطرنشان کرد: همچنین اختلالات روانی ناشی از استرس کار نیز جایگاه بالایی در بروز بیماری ها دارد که باید این موضوع نیز به خوبی کنترل شــود که امیدواریم در آینده با جامعه سالم زنان روبه رو باشیم.

پیام تاریخ، تمدن و فرهنگ مادستان
The Message Of Madestan's History & Civilization & Culture
روزنامه همدان پیام
۱۰
دوشنبه ● ۲۷ مهرماه ۱۳۹۴ ● شماره ۲۴۷۷
مادستان
madestan@hamedanpayam.com

ایجاد تشکل غیردولتی ویژه بانوان در اسدآباد

فرماندار اسدآباد در کارگروه بانوان، خانواده و جوانان شهرستان اسدآباد با بیان اینکه بیش از نیمی از جمعیت شهرستان اسدآباد را بانوان تشکیل می‌دهند، گفت: این در حالی است که یک تشکل غیردولتی ویژه بانوان در این شهرستان وجود ندارد.

مسعودبکایی، بر ایجاد تشکل غیردولتی ویژه بانوان تأکید کرد و گفت: وجود این تشکل می‌تواند مطالبات بانوان را به سمع و نظر برنامه‌ریزان و مسئولان برساند.

به گزارش فارس، فرماندار اسدآباد با اشاره به اینکه در دو ماه گذشته سالن چندمنظوره ویژه بانوان در شهر اسدآباد به بهره‌برداری رسید، افزود: البته برای تکمیل نهایی استخر این پروژه نیاز به اعتبار است.

وی در ادامه با اشاره به اینکه در ترکیب جمعیتی روستایی، میزان جمعیت بانوان در روستاها بیشتر از آقایان است، گفت: مردان در روستا برای یافتن شغل از روستاها مهاجرت می‌کنند که این موضوع یکی از دلایل اصلی کاهش جمعیت مردان در این مناطق است.

بکائی در ادامه به افزایش آمار طلاق در شهرستان اشاره کرد و گفت: این امر موجب شده زنان بیشتر از مردان در معرض تهدید اجتماعی باشند که باید برای این قشر از جامعه چاره‌ای اندیشیده شود.

مسئول کمیسیون بانوان فرمانداری اسدآباد نیز با اشاره به اینکه در سال‌های گذشته به دلیل وجود اعتبارات فعالیت‌های این کمیسیون بیشتر اجرایی بوده است، افزود: امسال این کمیسیون تنها نظارت بر اجرای برنامه‌های ادارات و نهادهای مختلف را بر عهده داشته است.

طیبه نظری گفت: کانون فرهنگی «ریحانه» زیر نظر کمیسیون بانوان فرمانداری در زمینه‌های مختلف فعال است که انتظار می‌رود نهادهای دولتی این کانون را برای معرفی قشرهای مختلف جامعه حمایت کنند.

خبر

آبرسانی سیار به ۱۸ روستای کبودراهنگ

جمعیت روستاهایی که در کبودراهنگ با تانکر آبرسانی می‌شود هفت هزار و ۵۰۰ نفر است این میزان آبرسانی در قالب ٤٥ سرویس و با هزینه ۳۰ میلیون و ۸۰۰ هزار ریال انجام شده است.

مدیر آب و فاضلاب روستایی شهرستان کبودراهنگ با اعلام این مطلب گفت: تعویض ۱۰ کنتور حجمی به مبلغ ۱۰۰ میلیون ریال، تعمیر ۱۲ تابلوبرق به مبلغ ۱۸ میلیون ریال، تعمیر هشت دستگاه کلریناتور به مبلغ ۹ میلیون ریال، توزیع ۲۲۵ کیلوگرم پودر پرکلرین به مبلغ ۱۲ میلیون ریال و تعویض چهار کپسول گاز کلر به مبلغ ١٤میلیون و ۵۰۰ هزار ریال از جمله اقدامات بوده است.

به گزارش مهر، همچنین از رفع شکستگی لوله‌های انتقال آب در روستاهای داق‌داق آباد، کوریجان، علی‌صدر، قرانقودره، آق‌بلاغ آق‌داق، امیرآباد با صرف هزینه١٤ میلیون ریال خبر داد و بیان کرد: نصب کلریناتور روستاهای نوآباد، قباق‌تپه، حاجیلو و مسجدین به مبلغ ۱۵۰ میلیون ریال و نصب دو مورد شیرآلات به مبلغ پنج میلیون ریال نیز انجام شده است.

باقرپورقاسمی در ادامه به تعویض الکتروپمپ شناور و اضافه کردن ۲۰ متر لوله آبده و کابل برق در روستای کوریجان اشاره کرد و گفت: برای اجرای این پروژه ۲۰۰ میلیون ریال هزینه شده است.

وی به پروژه‌های روستای شاوه نیز اشاره کرد و افزود: نصب کانکس، تعویض الکتروپمپ شناور و ساخت حوضچه سر چاه با هزینه کرد ۲۳۰ میلیون ریال ازجمله آنهاست.

باقرپورقاسمی از تجهیز چاه با نصب ژنراتور برق روستای چالو شامل نصب الکتروپمپ شناور، نصب کانکس و تابلوبرق به مبلغ ۲۵۰ میلیون ریال خبر داد و گفت: در روستای نوآباد نیز اقداماتی همچون ساخت حوضچه، کنتور حجمی و نصب کانکس و نصب دستگاه کلرزن گازی به مبلغ ۱۱۰ میلیون ریال انجام شده است.

وی از سالم‌سازی آب شرب روستاهای تحت پوشش این شرکت با استفاده از کلرزنی خبر داد و گفت: توزیع ۱۲۰ کیلوگرم پودر پرکلرین به روستاها، تعمیرات دستگاه کلرزنی در روستاهای خان‌آباد، جین طراقیه و تعمیرات تابلوبرق در روستاهای خان‌آباد، داس‌قلعه، عبدل‌آباد، چارلو، سوباشی از دیگر اقدامات آبفار شهرستان کبودراهنگ است.

افزایش کشف مواد مخدر در تویسرکان

فرمانده انتظامی ناحیه تویسرکان از افزایش ۹۸ درصدی کشف انواع مواد مخدر در این شهرستان از ابتدای سالجاری تامهرماه جاری نسبت به مدت زمان مشابه در سال گذشته خبر داد.

معصومی گفت: از ابتدای سالجاری تاکنون ۱۲۷ کیلو و ٦٧٢ کیلوگرم مواد مخدر از انواع مختلف نظیر تریاک و هروئین در شهرستان تویسرکان کشف شده است همچنین در این مدت ٤٠٦ فروشنده مواد مخدر و ۲۷۰ معتاد نیز دستگیر شده‌اند.

به گزارش فارس، وی از متلاشی کردن دو باند قاچاق مواد مخدر و دستگیری پنج قاچاقچی در این ارتباط خبر داد و افزود: از ابتدای سالجاری تاکنون با برگزاری ۱۳۱ طرح ارتقای امنیت و انضباط اجتماعی ۷۳ نقطه آلوده به موادمخدر در مناطق مختلف شهرستان پاکسازی شده است.

به گفته معصومی افزایش مشارکت‌های مردمی، فعالیت‌های هدفمند فرهنگی در سطح مدارس، مساجد و عموم جامعه و تشکیل کمیته فرعی و اتاق فکر مبارزه با موادمخدر با حضور کارشناسان و نخبگان این بخش از مهمترین دلایل موفقیت پلیس تویسرکان در امر مبارزه با مواد مخدر محسوب می‌شوند.

مفقودی

کارت دانشجویی مسعود مرادی فرزند مراد به شماره ملی ۳۹۵۰۲۱۴۹۸۴ رشته نقشه‌کشی معماری دانشگاه علم و فرهنگ به شماره دانشجویی ۹۳۱۵۸۲۱۱۱ مفقود گردیده و از درجه اعتبار ساقط می‌باشد.

مفقودی

کارت دانشجویی علیرضا سلگی فرزند محمدکریم به شماره ملی ۳۹۵۰۲۴۱۶۱۲ رشته نقشه‌کشی معماری دانشگاه علم و فرهنگ به شماره دانشجویی ۹۳۱۵۸۲۰۶۱ مفقود گردیده و از درجه اعتبار ساقط می‌باشد.

اختصاص هزینه مجالس ترحیم برای ساخت درمانگاه صالح آباد

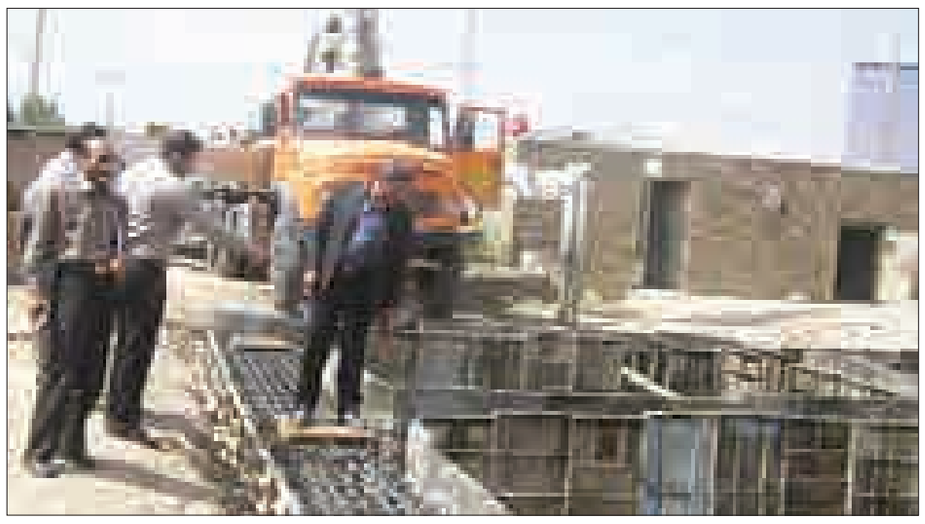

اهالی شهر صالح‌آباد در اقدامی ارزشمند هزینه مجالس ترحیم و یادبود را برای ساخت درمانگاه شبانه‌روزی صالح‌آباد اختصاص دادند.

صالح‌آباد از توابع شهرستان بهار یکی از شهرهای زیبا و آباد غرب استان است که در ۱۸ کیلومتری مرکز استان قرار گرفته است.

این منطقه بیشترین خیر را به نسبت جمعیتی که دارد در خود جای داده است.

از جمله اقدامات ارزشمند اهالی این شهر برای توسعه و آبادانی شهر می‌توان اهدای زمین برای ساخت شهرداری، مصلای نماز جمعه، بخشداری و دیگر نهادهای دولتی را ذکر کرد.

همچنین خیران این شهر آمادگی خود را برای اهدای زمین به منظور ساخت ساختمان تأمین اجتماعی و اقتصاد و دارایی را نیز اعلام کردند.

مرحوم حاج فرج ا.. جعفری از جمله خیران نیک‌اندیش این شهر بود که ساختمان منزل خود را به عنوان درمانگاه در اختیار اهالی قرار داد.

به گزارش ایرنا، حال که ٤٠ سال از واگذاری این خانه قدیمی برای این کارعام‌المنفعه می‌گذرد به علت فرسودگی بنا و ضرورت وجود یک درمانگاه در شهر صالح‌آباد کار تخریب و ساخت مجدد این بنا با امکانات و تجهیزات به روز از دو ماه پیش آغاز شد.

شهردار صالح آباد در این ارتباط در گفت‌وگویی با ایرنا گفت: برای تخریب این بنا و ساخت درمانگاه جدید با فرزندان مرحوم فرج ا... رایزنی‌های لازم صورت گرفت که با استقبال خانواده این خیر مواجه شد.

احمد رسولی افزود: برای مشارکت مردم در ساخت این درمانگاه فراخوانی برای حضور اهالی محل در مسجد داده شد که در این نشست اهالی شهر متعهد به مشارکت در ساخت این مرکز شدند. وی اظهار کرد: طبق تعهدات قرار است ۱۰ میلیارد ریال از هزینه ساخت این درمانگاه توسط خیران صالح‌آباد پرداخت که تاکنون پنج میلیارد ریال از آن در قالب وجه نقد و تعهد جمع‌آوری شده است. شهردار صالح آباد اظهار کرد: دانشگاه علوم پزشکی همدان نیز در زمینه تجهیز درمانگاه و تأمین نیروی انسانی و مورد نیاز قول همکاری داده است.

وی بیان کرد: استاندار همدان که شهریورماه برای کلنگ‌زنی شهرک صنعتی صالح‌آباد در این شهر حضور یافته بود به واسطه تقدیر از خیران به علت مشارکت در کارهای عام‌المنفعه مقرر شد برای ساخت این درمانگاه مساعدت‌های مالی مورد نیاز را داشته باشد. شهردار صالح‌آباد گفت: درمانگاه صالح‌آباد قرار است در زمینی به مساحت هزار و ۳۰۰ مترمربع و در ۲/۵ طبقه احداث شود که هم اینک کار تهیه نقشه به اتمام رسیده و با نظارت دفتر فنی علوم پزشکی کار در حال اجراست.

وی اظهار کرد: با توجه به موقعیت ارتباطی منطقه صالح‌آباد، این درمانگاه به ٤٠ روستا به طور مستقیم و ٦٠روستا غیرمستقیم خدمات درمانی ارائه می‌دهد.

رسولی بیان کرد: اهالی صالح‌آباد در اقدامی مبارک و ارزشمند هزینه‌های مورد نیاز برای برگزاری مجالس ترحیم، شب هفت و چهلم درگذشتگان خود را برای ساخت این درمانگاه اختصاص دادند.

وی یادآوری کرد: اوایل هفته گذشته معاون وزیر راه و شهرسازی از این طرح بازدید کرده و با ابراز رضایت از مشارکت اهالی صالح‌آباد در ساخت این درمانگاه، قرار شد اعتباری برای شتاب دادن به روند اجرای این طرح اختصاص دهند.

نماینده مردم ملایر در مجلس:

برجام مشکلات کشور را حل نمی کند

نماینده مردم ملایر در مجلس شورای اسلامی با بیان اینکه نباید راه نفوذ دشمن را باز کرد، گفت: مشکلات کشور ما با به نتیجه رسیدن برجام یا به نتیجه نرسیدن آن حل نخواهد شد، تنها راه حل مشکلات توجه به اقتصاد مقاومتی است.

احمد آریایی‌نژاد در گفت‌وگو با فارس با اشاره به اینکه انقلاب اسلامی با شعار استقلال آزادی و جمهوری‌اسلامی شکل گرفته است اظهار کرد: نظام ما بر پایه استکبارستیزی و ظلم‌ستیزی بنا شده است.

وی با اشاره به اینکه دشمنان اسلام همیشه دشمن هستند افزود: غرب هرگز نمی‌تواند ما را از مبانی اسلامی و انقلابی خود جدا کند.

نماینده مردم ملایر در مجلس با بیان اینکه انقلاب اسلامی ما هرگز سر سازش با دشمن نداشته و خواسته‌های آنها را نخواهد پذیرفت؛ گفت: برای پیروزی انقلاب اسلامی هزاران انسان پاک و وارسته شهید شده و این خون شهداست که تا امروز انقلاب اسلامی را نگه داشته است.

وی با اشاره به اینکه اگر بخواهیم به خواسته دشمن تن بدهیم به خون مطهر شهدا بی‌حرمتی کرده‌ایم، گفت: امروز در کشورهای اسلامی شاهد جنگ بین جریان عدالت‌خواه و ظالمان هستیم که ریشه همه جنگ‌ها و خونریزی‌ها نیز آمریکا و اسرائیل است. آریایی‌نژاد در ادامه با اشاره به فرمایشات مقام معظم رهبری در خصوص مذاکره با آمریکا و خوش‌بین نبودن معظم‌له به این مذاکرات گفت: ایشان با تدبیر، مردم و مسئولان را نسبت به امور و عاقبت کار آگاه کردند. وی با اشاره به اینکه نباید به بهانه تعامل و ارتباط سازنده با دنیا، ارزش‌ها را نادیده بگیریم بیان کرد: رفتارهایی که مورد پسند نظام و رهبری نیست را نباید انجام داد.

نماینده مردم ملایر در مجلس با بیان اینکه نباید راه نفوذ دشمن را باز کرد، افزود: همه ما مطیع امر ولایت هستیم و نباید جلوتر از ایشان حرکت کنیم.

وی گفت: ما وقتی دم از ولایت می‌زنیم باید نظرات خود را مرور کنیم که آیا واقعاً در عمل نیز مطیع امر ولی فقیه بوده‌ایم یا نه؟!

آریایی‌نژاد با اشاره به اینکه وظیفه دولت و مجلس و همه مسئولان تبعیت محض از امر ولایت است افزود: مسئولان باید مراقب باشند تا از امر مهم ولایت‌پذیری غفلت نکنند.وی با بیان اینکه تا ولایت را داریم سعادت جامعه ما تضمین است، تصریح کرد: با وجود برخی مشکلات اقتصادی در جامعه مردم همیشه در صحنه بوده و ولی خود را هرگز تنها نگذاشته‌اند.

نماینده مردم ملایر در مجلس با اشاره به ولایت‌پذیری سردار رشید سپاه اسلام «حاج حسین همدانی» گفت: سردار همدانی با هدف دفاع از حریم اسلام و ولایت جان خود را تقدیم کرد.

وی در ادامه با اشاره به برجام و نتایج آن اظهار کرد: مشکلات کشور ما با به نتیجه رسیدن برجام یا به نتیجه نرسیدن آن حل نخواهد شد. آریایی‌نژاد با اشاره به اینکه مشکلات اقتصادی ما درونی است و باید زیربنایی حل شود افزود: چندین سال است که اقتصاد مقاومتی در کشور ما مطرح شده اما در عمل هنوز اقتصاد مقاومتی را به نتیجه نرسانده‌ایم.

وی با اشاره به فرمایشات مقام معظم رهبری در خصوص اقتصاد مقاومتی و عملی نشدن آن در جامعه گفت: ایشان در فرمایشات اخیر خود از نخبگان جامعه خواستند تا با تفکر و اندیشه خود برای اجرای عملی اقتصاد مقاومتی در سطح جامعه تلاش کنند.

کاهش تولید گندم استان بر اثر خشکسالی

استان همدان به رغم اینکه طی سال‌های اخیر از افزایش کمی و کیفی تولید گندم برخوردار بوده اما به گفته مسئولان جهاد کشاورزی امسال به دلیل خشکسالی و کاهش نزولات آسمانی با کاهش تولید مواجه شده است.

همدان به‌عنوان یکی از استان‌های کشاورزی ٦٤٤ هزار هکتار از مزارع زیر کشت کشور را به خود اختصاص داده است.براساس بررسی ها اساس اقتصاد استان همدان در مرحله نخست کشاورزی و دامپروری است که در این راستا کشت در سطح استان به دو شکل دیم و آبی صورت می‌گیرد.

بیشتر اراضی کشت‌شده در همدان به‌صورت دیم و مهم‌ترین محصولات کشاورزی استان گردو، گندم، جو، سیب‌زمینی و چغندرقند بوده که کشت گندم و جو حدود سه‌چهارم اراضی زیر کشت را به خود اختصاص داده است.

سرپرست معاونت تولیدات گیاهی سازمان جهاد کشاورزی استان همدان در پاسخ به این پرسش مهر که آیا دولت برای سال زراعی ۹۵-۹٤ که از مهرماه سال جاری آغازشده است، برنامه‌هایی برای افزایش تولید گندم دارد یا خیر، گفت: پایداری در تولید مهم‌ترین برنامه این سازمان است.

محمد شهرام پرورش بابیان اینکه طبق برنامه ابلاغی از سوی وزارت جهاد کشاورزی باید ۳۹۸ هزار و ۹۱٦ هکتار از اراضی استان همدان در سال زراعی ۹۵-۹٤ زیر کشت گندم آبی و دیم برود، افزود: از این میزان ۸۱ هزار و ۳۹۳ هکتار آبی و ۳۱۷ هزار و ۵۲۳ هکتار دیم خواهد بود.

محمد شهرام پرورش با تأکید بر اینکه هیچ‌گونه کمبودی ازنظر بذر و کودهای شیمیایی موردنیاز کشاورزان در استان همدان وجود ندارد، عنوان کرد: با توجه به خشکسالی موجود و محدودیت منابع آب استفاده از بذر مقاوم به خشکسالی، گرما و سرما می‌تواند به افزایش عملکرد کشت گندم کمک کند.

وی افزود: در سال زراعی گذشته سطح زیر کشت گندم استان همدان ٤١٦ هزار و ٦٢٠ هکتار و از این مقدار ۸۸ هزار و ۳۰۰ هکتار آبی و ۳۲۸ هزار و ۱۲۰ هکتار نیز دیم بوده که بر اثر خشکسالی و سرمازدگی که در سال زراعی گذشته با آن مواجه بودیم در گندم آبی کاهش سطح نداشتیم ولی با کاهش عملکرد مواجه شدیم.

سرپرست معاونت تولیدات گیاهی سازمان جهاد کشاورزی همدان در ادامه بابیان اینکه سال گذشته در گندم دیم با کاهش عملکرد مواجه بودیم، گفت: از ۳۲۸ هزار و ۱۲۰ هکتار سطح زیر کشت گندم دیم استان فقط ۱۹۰ هزار و ۵۱۱ هکتار قابل‌برداشت بود.

پرورش در ادامه با اشاره به اینکه در سال زراعی ۹۳-۹٤ متوسط عملکرد گندم آبی ۳ هزار و ٤٠٠ کیلوگرم در هکتار بوده که ۳۰۰ هزار و ۲۲۰ تن تولید داشته‌ایم، افزود: همچنین متوسط عملکرد گندم دیم ٦٩٠ کیلوگرم در هکتار و ۱۳۱ هزار و ٤٥٣ تن تولید گندم دیم بوده است.

وی در ادامه بابیان اینکه از مجموع ۲۷۸ هزار و ۸۱۱ هکتار گندم قابل‌برداشت در سال زراعی ۹٤-۹۳ حدود ٤٣١ هزار و ٦٧٣ تن برداشت شده است، اظهار داشت: از این مقدار حدود ۳۱٤ هزار تن تحویل مراکز خرید دولتی شده است.

پرورش بابیان اینکه در دهه اول مهرماه امسال حدود ۱۰ درصد گندم آبی و ۲۰ درصد گندم دیم کشت‌شده و تا پایان آبان ماه کار کاشت گندم ادامه دارد، عنوان کرد: در سال زراعی ۹٤- ۹۵ مقررشده ۸۵ هزار هکتار سطح زیر کشت جو داشته باشیم که از این میزان ۳۷ هزار هکتار آبی و ٤۸ هزار هکتار هم دیم است.

مدیرعامل شرکت غله و خدمات بازرگانی منطقه ۱۳ استان همدان نیز در گفت‌وگو با مهر افزود: از آغاز برداشت تاکنون بیش از ۳۰۵ هزار تن گندم به‌صورت تضمینی با نرخ مصوب هزار و ۱۵۵ تومان از کشاورزان خریداری‌شده است.

محمدمهدی فرشچی موحد ارزش این میزان گندم خریداری‌شده را ۳۷۰ میلیارد تومان اعلام کرد و گفت: تاکنون ۹٦ درصد بدهی کشاورزان با عاملیت بانک کشاورزی پرداخت‌شده و مابقی نیز در حال پرداخت است.

با این تفاسیر به نظر می‌رسد، شرایط خاص آب و هوایی همدان زراعت در مناطق دیم را با مشکلات زیادی مواجه کرده است به‌طوری‌که تنش‌های خشکسالی، سرما، توزیع نامناسب بارندگی در دیمزارها، از دلایل کاهش تولید محصول گندم دیم در این منطقه به شمار می‌آیند.

از سویی در اصلاح و تولید ارقام جدید گندم به‌منظور معرفی برای کاشت در شرایط محیطی و اقلیمی ویژه، مسئله مهم برای هر متخصص اصلاح نباتات انتخاب رقمی است که دو خاصیت ظرفیت بالا و ثبات تولید را دارا باشد چراکه در مواقع خشکسالی با تغییر شرایط محیطی، وضعیت تولید به‌شدت تحت تأثیر عوامل جوی قرارگرفته و موجب کاهش محصول می‌شود

خبر

حمایت بیش از سه هزار حامی از ایتام تویسرکانی

سه هزار و ۲۳۳ حامی از ایتام تویسرکان حمایت می‌کنند. تعداد خانواده‌های بی‌بضاعت زیر پوشش کمیته امداد تویسرکان سه هزار و ۹۵۹ نفر است که در مجموع خانواده‌ها مددجوی کمیته امداد تویسرکان شش‌هزار و ۹۰۸ نفر هستند و مبلغ ۱۰ میلیارد و ۸٤٤ میلیون و ۵۹۱ هزار ریال در شش ماه نخست سالجاری به مددجویان تویسرکان کمک شده است.

مدیرکمیته امداد امام خمینی تویسرکان گفت: این نهاد ٤٠١ نفر یتیم را زیر پوشش خود دارد، و سه هزار و ۲۳۳ حامی از این ایتام حمایت می‌کنند.

حسینی مبلغ کمک حامیان به ایتام را در نیمه نخست امسال سه میلیارد و ۱۸۳ میلیون و ۲۲۰ هزار و ۱۵۰ ریال اعلام کرد و افزود: کمک به ایتام در دین اسلام بسیار سفارش شده است، پس همه ما باید برای نشر خیر و نیکوکاری در جامعه تلاش کنیم.

به گزارش فارس، وی از کمک ۱۰۰ میلیون ریالی نماینده مردم تویسرکان در مجلس به منظور تأمین جهیزیه نوعروسان زیر پوشش کمیته امداد خبر داد و گفت: مبلغ یک میلیارد و ۱۰۰ میلیون ریال امسال به ۱٤۲ نفر از زوج‌های جوان زیر پوشش به منظور تشکیل خانواده مساعدت شد.

حسینی با اشاره به برگزاری دوره‌های آموزشی برای جوانان دارای شرایط ازدواج زیر پوشش افزود: آموزش‌ها در سرفصل‌های دینی، مهارت‌های زندگی، آسیب‌های اجتماعی، بهداشت روانی با حضور استادان مجرب حوزه و دانشگاه ارائه می‌شود.

مدیرکمیته امداد امام خمینی تویسرکان هدف از این آموزش‌ها را تحکیم بنیان خانواده دانست و ارتقای سلامت روحی و روانی زوجین و پیشگیری از آسیب‌های اجتماعی با ارائه مشاوره‌های پیش و پس از ازدواج برای زوج‌های جوان را از دیگر برنامه‌های کمیته امداد برشمرد.

وی از جمع‌آوری ۱۳۰ میلیون ریال نذورات عید قربان توسط این نهاد خبر داد و گفت: نذورات از بین خیران و نیکوکاران جمع‌آوری شده شامل نذورات نقدی و گوشت قربانی می‌شود.

حسینی با اشاره به رشد ۳۰۰ درصدی نذورات عید قربان نسبت به سال گذشته خاطرنشان کرد: این نذورات بلافاصله در بین خانواده‌های نیازمند مددجو توزیع شد. وی از اهدای ٥٤ دستگاه اجاق گاز با هزینه ۲۱۰ میلیون ریال توسط صندوق خیریه امیرالمومنین به نوعروسان کمیته امداد خبر داد و افزود: این صندوق همانند سال‌های گذشته در تأمین جهیزیه، کمک به ایتام، ترویج سنت حسنه ازدواج ساده جوانان را در شهرستان کمیته امداد یاری‌گر بوده است.

پنجم آبان‌ماه مراسم وداع با شهید گمنام در دانشگاه ملایر

ملایر- خبرنگار همدان پیام: پنجم آبان‌ماه مراسم وداع با شهید گمنام در دانشگاه ملایر برگزار می شود.

همچنین ششم آبان‌ماه مصادف با ١٤ محرم بزرگترین حوزه علمیه غرب کشور در ملایر میزبان نوزدهمین شهید گمنام در شهرستان است.

مدیر مدرسه حوزه علمیه علی‌بن‌ابی‌طالب ملایر با بیان این مطلب گفت: برنامه‌ریزی‌ها در جهت استقبال و مراسم شب وداع در حال انجام است که طبق برنامه‌ریزی انجام شده پنجم آبان ماه شب مراسم وداع در دانشگاه ملی ملایر در کنار مزار شهدای گمنام انجام خواهد شد و شش آبان مراسم تشییع و خاکسپاری در حوزه علمیه صورت می‌گیرد.

حجت‌الاسلام علی‌اصغر زارعی با اشاره به اینکه در چند جلسه شرح وظایف کمیته‌ها مشخص شده است افزود: پیش‌بینی می‌شود مراسم استقبال در ابتدای شهر تا مسجد جامع انجام شود که البته باید در جلسه نهایی برنامه‌ریزی دقیق اعلام شود.

وی در خصوص اصل ضرورت شهید در حوزه علمیه خاطرنشان کرد: با توجه به اینکه ضرورت آشنایی قشر نوجوان و جوان چه حوزوی و چه دانشگاهی با فرهنگ ایثار و شهادت و اینکه در برنامه‌ریزی آینده خود بر اساس این فرهنگ باشد به نظر می‌آید بحث دفن شهید گمنام در حوزه و دانشگاه یکی از ضرورت‌های امروز است.

حجت‌الاسلام زارعی در ادامه گفت: طبیعتاً وقتی شهید در مجموعه‌ای دفن می‌شود برنامه‌ها و مراسم‌هایی که در این خصوص برگزار می‌شود، نورانیت و معنویتی که با حضور شهید در مجموعه آموزشی به وجود می‌آید بسیار به فرهنگ ایثار و شهادت کمک می‌کند.

وی افزود: بدین ترتیب آشنایی جوان‌ها با این فرهنگ صورت می‌گیرد و برنامه‌ریزی‌های حال و آینده آنها بر اساس این فرهنگ انجام می‌شود.

طبیعتاً حوزه علمیه هم به عنوان مرکز علمی که در مقاطع مختلف مانند سیکل، دیپلم و بالاتر طلبه وجود دارد و اینکه در این حوزه طلبه‌ها در سنین نوجوانی وارد می‌شوند و حضور آنها به صورت شبانه‌روزی در حوزه است وقتی همیشه شهید گمنامی را در کنار خود در محل تحصیل حاضر می‌بینند و زیارت می‌کنند آثار بسیار مثبتی را در پی این حضور می‌توانیم داشته باشیم.

حجت‌الاسلام زارعی اظهار کرد: سال گذشته پیشنهاد از سوی حوزه به کمیته جست وجوی مفقودین غرب کشور داده شد و با بررسی‌های انجام شده تأیید شد ضمن اینکه حوزه علمیه ملایر در کل کشور پنجمین یا ششمین حوزه ای است که شهید گمنام در آن خاکسپاری می‌شود.

وی با اشاره به اینکه حوزه علمیه ملایر با قدمتی ۲۵۰ سال در کل استان همدان بیشترین تعداد طلبه را در میان شهرستان‌های استان دارد گفت: یک حوزه علمیه خواهران و سه حوزه علمیه برادران در مقطع سطح یک، سطح عالی و سفیران هدایت در شهرستان فعالیت می‌کنند که هر کدام برنامه‌های خاص خود را دارند.

حجت‌الاسلام زارعی اظهار کرد: تعداد طلبه‌ها، ۵۰ طلبه در سفیران هدایت، در سطح عالی ۱۲۰نفر و در سطح یک۱۵۰ نفر طلبه داریم.

وی در خصوص ساختمان جدیدالاحداث حوزه علمیه برادران خاطرنشان کرد: با پیگیری‌های مسئولان ساختمان جدیدالاحداث که حدوداً بزرگترین حوزه علمیه غرب کشور است در سه فاز قابل بهره‌برداری است که فاز نخست در چند روز آینده به بهره‌برداری می‌رسد.

پیام تاریخ، تمدن و فرهنگ مادستان
The Message Of Madestan's History & Civilization & Culture
روزنامه همدان پیام
۱۱
دوشنبه ● ۲۷ مهرماه ۱۳۹۴ ● شماره ۲۴۷۷
ورزشی
varzesh@hamedanpayam.com

رقابت فشرده در لیگ فوتبال جوانان

رقابت‌های لیگ فوتبال جوانان باشگاه‌های استان هفته گذشته دنبال شـد و ثبت نتایج این هفته رقابت تیم‌ها در صدر جدول برای کسب قهرمانی را حساس‌تر کرد.
دو تیم شهرداری همدان و یاران کوروش نهاوند با کسب ۱۲ امتیاز رقابت فشرده‌ای برای صدرنشینی دارند و اتحاد جوان با ۱۱ و ستاره سرخ تویسرکان نیز با ۱۰ امتیاز نیم‌نگاهی به قهرمانی دارند. در این هفته تیم شهرداری همدان مقابل علم و ادب دو بر دو متوقف شد تا نشان دهد که در حاشیه امنیت قرار ندارد. یاران کوروش نیز سه بر یک تالار وحدت را مغلوب کرد تا از تساوی شهرداری نهایت استفاده را برده و خود را به صدر جدول نزدیک کند. اتحاد جوان چهار بر یک از سد شیرودی‌لالجین گذشت و با ۱۱ امتیاز خود را به جمع مدعیان نزدیک کرد. ستاره سرخ تویسرکان هم با نتیجه دو بر یک بر شهید امینی غلبه کرد و با ۱۰ امتیاز شانس خود را برای رسیدن به صدر جدول افزایش داد. رقابت‌های هفته هشتم امروز و فردا با انجام چهار بازی در شهرهای لالجین، همدان و تویسرکان دنبال می‌شود. امروز در همدان شهید امینی میزبان یاران کوروش است و فردا تالار وحدت از شهرداری پذیرایی می‌کند. در تویسرکان ستاره سرخ میزبان اتحاد جوان است و در ورزشگاه شهدای لالجین شیرودی این شهر میزبان تختی نهاوند خواهد بود.
در حال حاضر شهرداری با ۱۲ امتیاز و تفاضل گل مثبت ۱۰ صدرنشین است و یاران کورش با همین تعداد امتیاز و تفاضل مثبت ٦ در جای دوم قرار دارد.

گزارش همدان‌پیام از بلندقامتانی که در لیگ طنازی می‌کنند

آرمین هم‌تیمی نابغه، حسینی‌پویا کنار غفور

» حامد صیفی

قطار لیگ برتر والیبال باشگاه‌های کشور از چهارشنبه به حرکت در می‌آید، لیگی پر از ستاره، لیگی که تا دلتان بخواهد بازیکن بزرگ در دل خود جا داده و البته لیگ برتری که بازیگرانش مثل قبل میان مردم محبوب نیستند. مثل هفت سال گذشته و در غیاب همدان، امسال ۱۲ تیم پیکان، شهرداری ارومیه، شهرداری تبریز، ثامن‌الحجج خراسان، متین ورامین، کاله مازندران، بانک سرمایه، آلومینیوم هرمزگان، آرمان اردکان، گوهر کویر زاهدان، جواهری گنبد و سایپا تنور لیگ برتر را داغ خواهند کرد. لیگی متفاوت که پراکندگی بازیکنان بزرگ و ملی‌پوش در آن بی تردید روزهایی جذاب برای والیبال ایران رقم خواهد زد.
در سالی که تیم ملی نتایج خوبی را کسب نکرد و باید خود را برای المپیک ۲۰۱٦ مهیا کند، تمام چشم امیدها به لیگ است تا بازیکنان خودی در آن نشان داده و برای المپیک خبرهای خوبی داشته باشند.
لیگ برتر والیبال باشگاه‌های کشور مثل هفت سال گذشته برای خیلی از والیبال‌دوستان هلهله و پایکوبی به همراه خواهد داشت و برای مردم همدان ناله و حسرت! از آن جهت که مردم همدان به سبب غیبت چندین ساله در لیگ برتر، چشم‌ها را قرض به دیدارهایی می‌دهند که در آن بازیکنان بومی‌شان در ترکیب تیم‌های دیگر طنازی کرده و نمی‌توانند با تیمی از استان خود گام به لیگ برتر بگذارند. فرصتی استثنایی که در چندین سال گذشته از کف رفته و آنطور که پیداست عادت غیبت در لیگ برتر در سال‌های آتی نیز تکرار خواهد شد. آرمین تشکری، آرمین رنجبر، محمدرضا حسینی‌پویا و سعید جواهری‌توانا چهار بازیکن همدانی حاضر در لیگ برتر امسال هستند که در قالب تیم‌های شهرداری ارومیه، کاله مازندران، پیکان تهران و سایپا به میدان خواهند رفت.

تشکری در کنار معروف، عبادی‌پور و علیزاده

مرد شماره یک والیبال همدان که فصل گذشته در تیم میزان خراسان بازی می‌کرد امسال با تیم شهرداری ارومیه حضور در لیگ برتر را تجربه خواهد کرد. تیمی مدعی که با هدایت جهانگیر سیدعباسی بی تردید حرف‌های زیادی برای گفتن خواهد داشت. شاید بهترین خبر برای ارومیه‌ای‌ها بازگشت سعید معروف به این تیم باشد. بازیکنی که فصل گذشته شهرداری ارومیه را ترک کرد و به زنیت‌کازان روسیه پیوست. جهانگیر سیدعباسی تا حد زیادی استخوان‌بندی تیم فصل گذشته خود را حفظ کرد و تغییرات کمی را در تیم می‌بیند.
شاید جدایی شهرام محمودی مهم‌ترین اتفاق برای این تیم باشد. فرهاد نظری‌افشار و نیکولای نیکولف هم دیگر بازیکنانی بودند که ارومیه را ترک کردند اما از طرف دیگر مهدی بازارگرد و آرمین تشکری به این تیم آمدند تا در کنار میلاد عبادی‌پور، پوریا فیاضی و عبدالرضا علیزاده شهرداری ارومیه امسال هم تیمی کامل باشد.

حمزه کناردست آرمین شماره ۲

آرمین رنجبر یکی دیگر از والیبالیست‌های خوب همدانی است که امسال با کاله آمل، حضوری متفاوت در لیگ برتر را تجربه خواهد کرد. رنجبر که سابقه کار با فرهاد نفرزاده در تیم سایپا را دارد امسال به کاله آمده تا رویاهای خود را با این تیم جست‌وجو کند.
کاله، قهرمان دو دوره لیگ برتر والیبال که نایب قهرمانی و سومی لیگ را هم با خود به یدک می‌کشد بعد از یک سال کناره‌گیری از مسابقات یک بار دیگر پا به میادین گذاشته است.
آملی‌ها در نخستین قدم بهروز عطایی را به نیمکت بازگردانده و دست به جذب بازیکنان بومی زدند. رضا قرا، سعید شیرود، صابر نریمان‌نژاد، علیرضا جدیدی و علی شفیعی بازیکنان بومی این تیم هستند و کاله در کنار این اسامی نیکو فریکس، حمزه زرینی، حسین امیری و علی حسینی را هم در ترکیب خود می‌بینند.
قطع به یقین این کاله با تیم سال‌های گذشته حداقل از نظر چیدمان مهره بسیار متفاوت است اما آملی‌ها همیشه با پشتوانه تماشاچی و اتحاد همیشگی با کوله‌باری از امید پا به لیگ برتر می‌گذارند.

حسینی‌پویا در کلکسیون ستاره‌ها

محمدرضا حسینی‌پویا دیگر پدیده والیبال همدان امسال در کنار بزرگانی چون امیر غفور، مهدی مرندی، فرهاد قائمی، مجتبی میرزاجانپور و سامان فائزی در تیم پیکان بازی خواهد کرد.
قهرمان فصل گذشته لیگ برتر والیبال تغییر و تحولات زیادی را در خود دیده و با بازیکنان قدیمی خود خداحافظی کرده است.
آنها امیر حسینی، پاسور و کاپیتان خود را از دست دادند و علی حسینی هم از این تیم جدا شد. رضا قرا، محمد موسوی، محمدجواد معنوی‌نژاد، مجتبی قلی‌زاده، سجاد دهنوی و نیکو فریکس دیگر بازیکنانی بودند که پیکان را ترک کردند و پیمان اکبری در عوض والریو ورمیلیو، مهدی مرندی، امیر غفور، نیکولای نیکولف، فرهاد سال‌افزون و محمدرضا حسینی‌پویا را به خدمت گرفت تا تیم با سر و شکل جدیدی لیگ پیش رو را آغاز کند.
در این تغییر و تحولات فرهاد قائمی، مجتبی میرزاجانپور و سامان فائزی تنها ملی‌پوشانی بودند که در پیکان ماندنی شدند تا خودروسازان با امید به توانایی‌های آنها به سوی قهرمانی گام بردارد.

جواهر در سایپا!

سعید جواهری‌توانا، والیبالیست ارزشمند لالجینی هم امسال در سایپا توپ خواهد زد. بیشترین حواشی سایپا برای فصل جدید بر سر مربیگری این تیم بود. فرهاد نفرزاده در ابتدا به عنوان سرمربی انتخاب شد اما در فاصله یک هفته تا آغاز لیگ ناصر شهنازی به این سمت رسید.
بازیکنانی مثل رحمان تقی‌زاده، محمدرضا عوض‌پور، سلیم چپرلی، محمد دلیری و امیر اسماعیل‌نژاد از تیم جوانان با سایپا قرارداد امضا کرده‌اند و رسول نجفی به همراه مصطفی حیدری به عنوان بازیکنان جدید به سایپا اضافه شده‌اند. جواد حسین‌آبادی، پیمان کریمی و مجتبی شبان هم از سال گذشته قرارداد خود را با سایپا تمدید کردند تا این تیم امسال هم حرف‌هایی برای گفتن داشته باشد.

بانک، مدعی شماره یک

بد نیست در پایان این گزارش با چهره مدعی شماره یک قهرمانی امسال نیز آشنا شوید. بدون شک پر سروصداترین تیم لیگ ۹٤ بانک سرمایه است که با ورودش به لیگ بازیکنان ستاره را جذب کرد.
شهرام محمودی، سیدمحمد موسوی، عادل غلامی، مهدی مهدوی و فرهاد ظریف ملی‌پوشانی بودند که در نخستین قدم به این تیم پیوستند و مصطفی کارخانه در کنار این بازیکنان علی مباشری، محمدرضا سلیمانی، حسین حسن‌پور و قاسم کارخانه را هم به خدمت گرفت تا امسال هم تیم پرستاره‌ای داشته باشد. ژیگالدو لهستانی پاسور این تیم خواهد بود و ایوان بروکنوف به عنوان دریافت کننده بانک سرمایه را کمک می‌کند.
پیگیری این لیگ اگرچه تیمی از همدان در خود جا نداده، اما به سبب حضور همدانی‌ها در تیم‌های مختلف قطع به یقین ارزش دارد.

جناب آقای
حاج رسول منعم
انتصاب جنابعالی را به عنوان
مدیرکل محترم ورزش‌وجوانان استان همدان
تبریک عرض می‌نماید.
رجای واثق دارد حضور شما در این مسئولیت به عنوان خادمی صدیق با کوله‌بار گرانی تجربه، نویدبخش نشاط و تحرک بیش از پیش در ورزش استان خواهد بود.
دوام توفیقات و مزید عزت و سلامت جنابعالی را از جهاندار جان‌آفرین مسألت دارم.
هادی سبزواری- رئیس هیأت ورزش‌های همگانی استان همدان
تبریک و تهنیت

پیش بازی

مهابادی، روی خط نخست اولتیماتوم

اگر اولتیماتوم مدیرعامل پاس همدان مبنی بر اینکه مهابادی چهار بازی فرصت دارد و از این تعداد بازی باید ۹ امتیاز به حساب تیم واریز کند را جدی بگیریم، می‌توان گفت بازی امروز برابر آلومینیوم هرمزگان نخستین گام از اولتیماتوم چهار هفته‌ای مدیرعامل به شمار می‌رود.
پاس همدان امروز و از ساعت ۳ و ۱۵دقیقه بعدازظهر در چارچوب هفته یازدهم لیگ دسته اول باشگاه‌های کشور از آلومینیوم هرمزگان پذیرایی خواهد کرد. پاسی که این روزها در آبستن حواشی ریز و درشت قرار دارد و با اتفاقاتی که ظرف ۲٤ ساعت برای این تیم رخ داد می‌توان این فرضیه را به وسط آورد که هر لحظه از شبانه‌روز احتمال تغییرات عمده در این تیم وجود دارد!
پاس امروز به مصاف آلومینیوم هرمزگانی می‌رود که به تازگی دچار تغییراتی در کادرفنی تیمش شده است. همدانی‌ها هم چند روز پیش به داوود مهابادی اولتیماتوم داده‌اند تا بتواند در چهار هفته آینده ۹ امتیاز کسب کند. حالا باید دید مهابادی در این بازی می‌تواند نتیجه کسب کند یا خیر. آلومینیوم هم با هدایت عباس سرخاب در این هفته به میدان می‌آید. پاسی‌ها با ۷ امتیاز در قعر جدول قرار دارند و آلومینیوم نیز با ۱۰ امتیاز در رتبه دوازدهم قرار گرفته است.
تمام این اتفاقات به حساسیت‌های بازی امروز افزوده و چیزی که پیداست اینکه استرس این روزها در اردوی پاسی‌ها حاکم است. سفیدوسبزپوشان اگر می‌خواهند کمی در حاشیه امنیت قرار گرفته و سرمربی مورد علاقه خود را در تیم ماندنی کنند باید از بازی امروز با دست پر خارج شوند.

در زمین وفادار باش

پاس در شرایطی امروز گام به مستطیل سبز می‌گذارد که رفت و برگشت ۲٤ ساعته داوود مهابادی به دنبال درخواست تعدادی از بازیکنان پاس مبنی بر بازگشت وی موجب دلخوری برخی از هواداران این تیم شده است.
سرمربی پاسی‌ها که در آستانه جدایی از سبزپوشان بود با درخواست بازیکنان از مدیرعامل باشگاه و کشیدن خط و نشان به نیمکت پاس بازگشت تا وی همچنان سکان‌دار سبزپوشان در ادامه لیگ باشد.
داوود مهابادی در ۱۰ بازی گذشته پاس کارنامه ضعیفی از خود داشته و رسم بر این است وقتی یک مربی در امر نتیجه‌گیری ناکام است این تیم را ترک می‌کند تا مربی جدید با تفکرات جدید روند ناکامی‌ها را جبران کند. اما دل بازیکنان با مهابادی است و آنطور که از شواهد پیداست، شاید اگر مربی جدید به پاس بیاید شاهد کم‌کاری از برخی بازیکنان مورد علاقه مهابادی خواهیم بود!
در چند سال اخیر برخی مربیان نظیر "ف ک"ها با پشت گرمی به چند بازیکن به هر تیمی که می‌رفتند نفرات خود را نیز به باشگاه جدید می‌آوردند و به قول معروف بین مربی و بازیکن بده و بستان در کار بود! این باندبازی فقط در فوتبال ایران و برخی کشورهای جهان سوم مرسوم است و در فوتبال سطح اول جهان جایگاهی ندارد.
وقتی چنین شیوه‌ای باب می‌شود هم مربی استقلال خود را از دست می‌دهد و مجبور است به بازیکن باج دهد و هم بازیکن با کم‌کاری به هنگام جدایی مربی تلافی می‌کند و دود این حرکت در نهایت به چشم تیم می‌رود.
این باند بازی‌ها حتی در تیم‌های بزرگ نیز حاکم است و هنوز به یاد داریم که چند سال پیش استقلال تهران در انزلی مقابل ملوان چگونه بازی را واگذار کرد تا قهرمانی از دست این تیم برود.
هواداران پاس از نتایج ضعیف مهابادی گله‌مند هستند و در بازی‌های اخیر با سردادن شعار، خواهان جدایی این مربی بوده‌اند و حرکت بازیکنان نوعی دهن‌کجی به خواست هواداران به شمار می‌رود.
هوادار این سوال را دارد که چرا بازیکنانی که اینقدر به سرمربی خود وفادار هستند در بازی‌ها برای نجات وی با جان و دل کار نمی‌کنند و موجب رقم خوردن این نتایج ضعیف می‌شوند؟ آنها اگر مهابادی را دوست دارند باید در مسابقات دو برابر توان خود انرژی مصرف کنند و با کسب پیروزی‌های متوالی هم دل هواداران را به دست آورند و هم مربی خود را سربلند کنند.
پاس در فصل‌جاری بدترین نتایج ممکن را به دست آورده و این نتایج ضعیف، بهترین فرصت برای عرض اندام منتقدین پاس است تا علیه این تیم حاشیه‌سازی کنند. نمونه بارز این ادعا، صحبت‌های امیرحاج رضایی در برخی از رسانه‌هاست که یکبار دیگر انتقال پاس را به همدان اشتباه دانست و مدعی شد که حتی همدانی‌ها نیز علاقه‌ای به ماندن پاس در همدان ندارند!

پیشخوان

۱

سوشا مکانی محروم شد

کمیته انضباطی رای خود را درخصوص تخلفات دیدار پرسپولیس و ملوان انزلی اعلام کرد.
به گزارش ایسنا، در دیدار تیم‌های پرسپولیس و ملوان انزلی سوشا مکانی دروازه‌بان پرسپولیس به دلیل رفتار زننده دو بار جهت ادای توضیحات به کمیته انضباطی دعوت شد.
سوشا مکانی به استناد بند پنج ماده ٦٦ آیین نامه انضباطی به یک جلسه محرومیت از همراهی تیم مربوطه در نخستین مسابقه رسمی محروم و به پرداخت ۵۰ میلیون ریال جریمه نقدی محکوم شد.
این بازی در چارچوب جام حذفی برگزار شده بود.

۲

کسب مدال طلای جام جهانی سنگنوردی توسط نماینده ایران

مدال طلای جام جهانی سنگنوردی به نماینده ایران رسید.
به گزارش ایرنا، جام جهانی سنگنوردی در چین در دو رشته سختی و سرعت برگزار شد و رضا علیپور قهرمان سنگ‌نوردی ایران و دارنده مدال برنز قهرمانی جهان توانست با ثبت رکورد پنج ثانیه و ۹۷ صدم ثانیه در مرحله یک هشتم، رکورد ایران را که متعلق به خودش بود به میزان سه صدم ثانیه ارتقا دهد.
وی در فینال نیز بر قهرمان چک غلبه کرد و به مدال طلای این دوره از رقابت‌ها رسید.

۳

تیم ملی هندبال راهی کرواسی شد

تیم ملی هندبال ایران به همراه ابوالحسن مهدوی، رئیس فدراسیون برای برگزاری یک دوره اردوی تدارکاتی راهی کرواسی شد.
به گزارش مهر، تیم ملی هندبال ایران که خود را برای شرکت در مسابقات انتخابی المپیک آماده می‌کند، پس از چهار مرحله اردوی داخلی عازم کرواسی شد. قرار است ملی‌پوشان ایران در این اردو چند دیدار تدارکاتی با تیم‌های مطرح باشگاهی داشته باشند.
مرحله بعدی اردوی شاگردان عرفان اسماعیلاگچ در تونس پیگیری خواهد شد. ابوالحسن مهدوی، رئیس فدراسیون هندبال تیم ملی را در این سفر همراهی می‌کند.

۴

کواچ تا ۹ آبان به ایران می‌آید

سرمربی تیم ملی والیبال برای ارائه گزارش و همچنین دفاع از عملکردش باید تا ۹ آبان به ایران بیاید.
به گزارش فارس، بعد از هشتمی تیم ملی والیبال در جام جهانی انتقادهایی به عملکرد والیبالیست‌های ایران و همچنین کادرفنی شد. در حالی که کارشناسان یکطرفه تدابیر کواچ را زیر سوال می‌بردند، سرمربی صربستانی تیم ایران همراه شاگردانش به تهران بازنگشت و به کشورش رفت. حالا مسئولان فدراسیون بعد از تشکیل جلسات نامه‌ای را برای کواچ آماده و محورهای کلی نقد به عملکردش را به وی گوشزد کرده‌اند.

۵

محرومیت ٤ ساله یک تیرانداز به خاطر دوپینگ

سخنگوی ستاد ملی مبارزه دوپینگ از محرومیت چهار ساله یک ورزشکار تیرانداز مرد به دلیل مصرف ماده پروپرانول خبر داد.
به گزارش تسنیم، رامین طباطبایی گفت: در جلسه شورای صدور رای که برای این ورزشکار تیرانداز مرد در رشته تفنگ تشکیل شده بود وی به دلیل مصرف ماده "پروپرانول" که نوعی داروی دوپینگ برای ورزشکاران محسوب می‌شود به مدت چهار سال از شرکت در تمامی رقابت‌های داخلی و خارجی محروم شد. بنا به گفته طباطبایی این ورزشکار تیرانداز در سطح باشگاهی فعالیت می‌کند.

یادداشت

ورزش در کارخانه‌ها نهادینه شود

» سلیمان رحیمی

ورزش همیشه ضامن سلامتی بوده و بر همین اساس باید در میان اقشار جامعه نهادینه شده و به‌طور مستمر به آن پرداخته شود.
یکی از نقاطی که ورزش نقش پررنگی در راندمان کاری و سلامت کار دارد کارخانه‌ها و شرکت‌های استان است که جامعه کارگری را در دل خود جای داده است. اگر این بنگاه‌های اقتصادی از نیروی کار سالم و قوی برخوردار باشد قطع به یقین در راندمان و خروجی کار تأثیر بسزایی خواهد داشت.
متأسفانه برخی از مدیران کارخانجات با ورزش بیگانه هستند و نه تنها تلاش برای گسترش ورزش نمی‌کنند، بلکه در برخی مواقع نیز مانع فعالیت ورزشی کارگران می‌شوند و چوب لای چرخ ورزش می‌گذارند.
ورزش کارگری در همدان همچون استان‌های دیگر وجود دارد. مسئولان ورزش کارگری تلاش می‌کنند تا آن را نهادینه کنند که در این راه همراهی و همکاری مدیران کارخانه‌ها را می‌طلبد.
وزارت کار و رفاه اجتماعی در تازه‌ترین اقدام خود برای گسترش ورزش در بین کارگران حرکت مثبتی داشته، به طوری‌که ورزش‌های کارگری به فدراسیون ورزش تبدیل شده تا ورزش کارگران با شکل بهتری انجام شود.
در همدان نیز چندی پیش ناصر سیفی به عنوان رئیس فدراسیون ورزش کارگران همدان انتخاب شد و حال امید می‌رود که مسئولان واحدهای کارگری بیش از پیش به ورزش توجه کنند تا ورزش کارگران جایگاه خویش را پیدا کند.
یکی از مشکلاتی که جامعه ورزش کارگری با آن درگیر است مرخصی ورزشی است که برخی از مدیران با بی‌مهری با آن برخورد می‌کنند.
متأسفانه برخی از مدیران واحدهای کارگری استان یا با مرخصی ورزشی موافقت نمی‌کنند و یا در دقیقه ۹۰ کارگران خود را به رویدادها اعزام می‌کنند که این شایسته جامعه کارگری نیست.
حال که ناصر سیفی یکی از پیشکسوتان ورزش استان مسئولیت ورزش‌های کارگری را متقبل شده است انتظار می‌رود با نشست با مدیران واحدهای کارگری این مشکلات را حل کند تا ورزشکاران کارگری با طیب خاطر در مسابقات شرکت کنند و برای استان افتخارآفرین باشند.
فریدون موفق رئیس هیأت کشتی کارگران استان دل پری از این مسائل دارد و امیدوار است که با مدیریت جدید این معضل برای همیشه حل شود و ورزشکاران کارگر با خیالی آسوده در مسابقات شرکت کنند.

خبر

درخشش ورزشکاران ملایر با کسب ۱۵٤ مدال کشوری

ورزشکاران و قهرمانان شهرستان ملایر با کسب ۱۵٤ مدال کشوری در ۲۲ رشته ورزشی در نیمه نخست امسال افتخار آفریدند.
به گزارش ایرنا، مهدی رضایی رئیس اداره ورزش و جوانان ملایر گفت: این ورزشکاران در رشته‌های تکواندو، کاراته، پرورش اندام، باستانی، وزنه‌برداری، ووشو، بدمینتون، کونگ‌فو، پاورلیفتینگ، رزم‌آوران، کوهنوردی، فوتبال، والیبال، کشتی، دوومیدانی، ورزش‌های هوایی، دذلیفت و تک پرس، کیک‌بوکسینگ و اسکیت صاحب مدال کشوری شدند.
وی با بیان اینکه ملایر در نیمه نخست امسال میزبان مسابقات کشوری پرورش اندام، فوتسال، شطرنج و بدمینتون بود، اظهار کرد: این روند پیشرفت ورزشکاران و کسب مدال‌های کشوری از سال گذشته آغاز شد که در نوع خود بی نظیر است.
وی ادامه داد: ملایر با اجرای ۱۰۱ برنامه فرهنگی در استان رکورددار است و این برنامه‌ها بر اساس دستورالعمل‌های ابلاغی به‌خصوص اجرای منویات مقام معظم رهبری در حوزه جوانان و توجه جدی به مباحث فرهنگی اجرا شده است.
وی از دعوت ۲٤ نفر از ورزشکاران ملایری به اردوی تیم ملی در رشته‌هایی چون کیک‌بوکسینگ، ووشو، فوتبال، تکواندو، والیبال، باستانی، کشتی، بدنسازی و پرورش اندام، وزنه‌برداری، بوکس، کونگ‌فو، بدمینتون، پاورلیفتینگ و اسکیت در هفت ماهه امسال خبر داد.
رئیس اداره ورزش و جوانان ملایر کسب هفت مدال جهانی توسط ورزشکاران ملایری را از دیگر افتخارات ورزش این شهرستان برشمرد و گفت: سهراب بهرامی در رشته کیک بوکسینگ، مهدی نبی‌اللهی در وزنه‌برداری، میثم مصطفی‌جوکار در رشته کشتی، سید سجاد موسوی در باستانی و علی نجفی، امیرحسین حسنی و عباس زندی هر سه در رشته پاورلیفتیگ صاحب مدال جهانی شده‌اند.
رضایی همچنین از اجرای ۲۱ برنامه ورزشی و ۱۰ برنامه فرهنگی در هفته ورزش و تربیت بدنی در این شهرستان خبر داد و بیان کرد: با وجود مشکلات مالی و اعتباری، ورزش ملایر همچنان پرافتخار است و مسیر رو به رشد خود را طی می‌کند.
وی گفت: در این هفته ملایر میزبان مسابقات چهار جانبه فوتسال، والیبال، بدمینتون، مسابقات سه جانبه کشتی و ماهیگیری خانوادگی است و دوچرخه سواران نیز در این هفته به مرقد امام راحل(ره) و شاه عبدالعظیم حسنی اعزام می‌شوند.

روزنامه اجتماعی، سیاسی، فرهنگی، اقتصادی

The Message Of Madestan's History & Civilization & Culture

روزنامه همدان پیام

www.HamedanPayam.com

پیام تاریخ، تمدن و فرهنگ مادستان

دوشنبه ● ۲۷ مهرماه ۱۳۹۴ ● ۵ محرم ۱۴۳۷ ● ۱۹ اکتبر ۲۰۱۵ ● ۲۴۷۷

روزنامه صبح استان

صاحب امتیاز و مدیر مسئول: نصرت ا... طاقتی احسن

سردبیر: یدا... طاقتی احسن

نشانی: همدان، ابتدای خیابان مهدیه، روبروی دبیرستان شریعتی ساختمان پیام

صندوق پستی: ۶۶۶ - ۶۵۱۵۵

تلفن: ۳۸۲۶۴۴۳۳ (ویژه) نمابر: ۳۸۲۷۹۰۱۳

سردبیر: ۰۹۱۸۳۱۵۱۴۳۷ آگهی: ۳۸۲۶۴۴۳۳

لیتوگرافی و چاپ: پیام رسانه (۳۸۲۷۴۰۸۲ - ۰۸۱)

پایگاه اینترنتی.....www.Hamedanpayam.com

ارتباط با روزنامه.....۱۰۰۰۶۰۶۶

ارتباط با روزنامه.....info@Hamedanpayam.com

.....Hamedanpeyam@yahoo.com

ارتباط با مدیرمسئول.....modir@Hamedanpayam.com

ارتباط با سردبیر.....sardabir@Hamedanpayam.com

سرویس آگهی.....agahi@hamedanpayam.com

سرویس اشتراک.....eshterak@hamedanpayam.com

چاپخانه پیام رسانه.....litohoma@yahoo.com

اوقات شرعی

اذان ظهر	۱۲:۰۱
غروب خورشید	۱۷:۳۷
اذان مغرب	۱۷:۵۵
نیمه شب شرعی	۲۳:۲۰
اذان صبح فردا	۰۵:۰۲
طلوع خورشید فردا	۰۶:۲۴

» منبع: موسسه ژئوفیزیک تهران

آب و هوا

پیش‌بینی وضع هوا:

صاف تا کمی ابری همراه با وزش باد

شهرستان	همدان	ملایر	تویسرکان	نهاوند	گیوه‌راهک	رزن	فامنین	فهلیان	اسدآباد	بهار
▲	۲۵	۲۵	۲۴	۲۷	۲۶	۲۵	۲۶	۲۳	۲۳	۲۵
▼	۶	۷	۹	۶	۴	۵	۶	۴	۳	۶
▦	۳۵	۳۰	۳۰	۳۵	۳۰	۴۰	۳۵	۳۵	۵۰	۳۵

حدیث:

پیامبر(ص):

هر کس که خداوند برای او خیر بخواهد، دوستی شایسته نصیب وی خواهد نمود.

[نهج الفصاحه، ح ۳۰۶۴]

دوبیتی باباطاهر

دلم از دست ته نالانه نالان — اندرون دلم خون کشته پالان

هزاران قول با ما بیش کردی — همه قولان ته بالان بالان

شرایط پیش فروش پلکانی چهار مرحله ای

محصول ۱۲ ماهه	مرحله اول زمان نقدینگی	مرحله دوم دی ۹۴	مرحله سوم فروردین ۹۵	مرحله چهارم تیر ۹۵	مرحله سوم بهمن ۹۴	مرحله دوم آذر ۹۴	مرحله اول زمان نقدینگی	محصول ۹ ماهه
خانواده پژو ۲۰۶ هاچ بک	۴,۰۰۰,۰۰۰,۰۰۰	۵,۰۰۰,۰۰۰,۰۰۰	۴,۰۰۰,۰۰۰,۰۰۰	۳,۰۰۰,۰۰۰,۰۰۰	۲۸٪	۲۳٪	۲۷٪	۲۹٪
خانواده پژو ۲۰۶ صندوقدار	۴,۰۰۰,۰۰۰,۰۰۰	۵,۰۰۰,۰۰۰,۰۰۰	۴,۰۰۰,۰۰۰,۰۰۰	۳,۰۰۰,۰۰۰,۰۰۰	۲۸٪	۲۳٪	۲۷٪	۲۹٪
خانواده پژو ۴۰۵	۴,۰۰۰,۰۰۰,۰۰۰	۵,۰۰۰,۰۰۰,۰۰۰	۴,۰۰۰,۰۰۰,۰۰۰	۳,۰۰۰,۰۰۰,۰۰۰	۲۷٪	۲۳٪	۲۶٪	۲۹٪
خانواده سمند	۴,۰۰۰,۰۰۰,۰۰۰	۵,۰۰۰,۰۰۰,۰۰۰	۴,۰۰۰,۰۰۰,۰۰۰	۳,۰۰۰,۰۰۰,۰۰۰	۲۷٪	۲۳٪	۲۶٪	۲۹٪
خانواده دنا پارس	۴,۰۰۰,۰۰۰,۰۰۰	۵,۰۰۰,۰۰۰,۰۰۰	۴,۰۰۰,۰۰۰,۰۰۰	۳,۰۰۰,۰۰۰,۰۰۰	۲۶٪	۲۳٪	۲۵٪	۲۹٪
خانواده رنو	۴,۰۰۰,۰۰۰,۰۰۰	۵,۰۰۰,۰۰۰,۰۰۰	۴,۰۰۰,۰۰۰,۰۰۰	۳,۰۰۰,۰۰۰,۰۰۰	۲۸٪	۲۳٪	۲۵٪	۲۹٪
خانواده لندا	۴,۰۰۰,۰۰۰,۰۰۰	۵,۰۰۰,۰۰۰,۰۰۰	۴,۰۰۰,۰۰۰,۰۰۰	۳,۰۰۰,۰۰۰,۰۰۰	۲۶٪	۲۳٪	۲۵٪	۲۹٪

مبلغ وجه التفاوت پس از صدور دفترچه تعیین می گردد

شرایط فروش فوری

محصول	قیمت	مهلت تحویل
پژو ۲۰۶ تیپ ۲ (GLX)	۹۵,۵۵۲,۲۰۰	۲۰ روزه
پژو ۲۰۶ تیپ ۵ (SLX)	۲۰۰,۰۲۵,۰۰۰	
پژو ۲۰۶ دوگانه سوز (GLX)	۲۰۰,۴۲۰,۰۰۰	
پژو ۲۰۶ تیپ ۲	۲۰۹,۵۱۷,۵۰۰	
پژو ۲۰۶ تیپ ۵	۲۲۶,۹۹۲,۲۰۰	
پژو ۲۰۶ صندوقدار ویژه	۲۲۷,۲۲۲,۹۰۰	
صندوق ایکس EF7 پاپ گازسوز	۲۰۱,۵۳۸,۰۰۰	
صندوق ایکس EF7 بنزینی	۲۰۰,۴۹۹,۵۰۰	
صندوق ایکس سال بنزینی	۲۰۰,۱۳۴,۵۰۰	
سمند LX با موتور EF7	۲۴,۱۲۲,۲۰۰	
سمند LX با موتور EF7 بنزینی	۲۲,۲۲۲,۹۰۰	
سمند LX ویژه	۲۲,۲۲۲,۹۰۰	
سمند دنا توربو دیزل اتوماتیک ۲۲۰۰ سی سی	۱۲۵,۹۹۲,۸۰۰	
سمند دنا توربو دیزل اسپیشل ۲۲۰۰ سی سی	۱۱۹,۰۰۰,۰۰۰	
دنا	۸۲,۲۹۲,۲۰۰	
پاکاد آریسان دوگانه سوز	۲۲,۹۰۰,۰۰۰	
پژو پارس سال	۲۵,۲۹۲,۹۰۰	۲۰ روزه
تندر ۹۰ اتوماتیک	۹۷,۱۹۴,۵۰۰	
تندر ۹۰	۲۵,۲۵۲,۲۰۰	

کلیه مبالغ برحسب تومان است

شرایط پیش فروش عادی

محصول	پیش فروش یک و ویژه ای: مبلغ ودیعه	پیش فروش یک و ویژه ای: تحویل تقریبی	پیش فروش دو و ویژه ای: مبلغ ودیعه قبول	پیش فروش دو و ویژه ای: مبلغ ودیعه قبول در موعد پس از انقضای ۱۲ ماهه	پیش فروش دو و ویژه ای: تحویل تقریبی	مهلت استفاده	سود تسهیلات	سود مشارکت
وانت آریسان دوگانه سوز	۱۲,۰۰۰,۰۰۰,۰۰۰	دی ۹۴	۲۰,۰۰۰,۰۰۰,۰۰۰	۲,۰۰۰,۰۰۰,۰۰۰	بهمن ۹۴	پس از صدور دفترچه تعیین می گردد	۲۲٪	۲۲٪
پژو ۲۰۶ تیپ ۲	۱۴,۰۰۰,۰۰۰,۰۰۰		۲۴,۰۰۰,۰۰۰,۰۰۰	۴,۰۰۰,۰۰۰,۰۰۰			۲۷٪	۲۲٪
پژو ۲۰۶ تیپ ۵	۱۵,۰۰۰,۰۰۰,۰۰۰		۲۴,۰۰۰,۰۰۰,۰۰۰	۴,۰۰۰,۰۰۰,۰۰۰				
پژو ۲۰۶ صندوقدار ویژه	۱۶,۰۰۰,۰۰۰,۰۰۰		۲۴,۰۰۰,۰۰۰,۰۰۰	۴,۰۰۰,۰۰۰,۰۰۰				
پژو ۲۰۵ سرویس (GLX)	۱۵,۰۰۰,۰۰۰,۰۰۰		۲۲,۰۰۰,۰۰۰,۰۰۰	۳,۰۰۰,۰۰۰,۰۰۰			۲۲٪	۲۲٪
پژو ۲۰۵ دوگانه سوز (GLX)	۱۶,۰۰۰,۰۰۰,۰۰۰		۲۲,۰۰۰,۰۰۰,۰۰۰	۳,۰۰۰,۰۰۰,۰۰۰			۲۲٪	۲۲٪
پژو ۲۰۵ سرویس SLX	۱۷,۰۰۰,۰۰۰,۰۰۰		۲۴,۰۰۰,۰۰۰,۰۰۰	۴,۰۰۰,۰۰۰,۰۰۰			۲۲٪	۲۲٪
صندوق ایکس EF7 پاپ گازسوز	۱۶,۰۰۰,۰۰۰,۰۰۰		۲۲,۰۰۰,۰۰۰,۰۰۰	۳,۰۰۰,۰۰۰,۰۰۰			۲۲٪	۲۲٪
صندوق ایکس EF7 بنزینی	۱۵,۰۰۰,۰۰۰,۰۰۰		۲۴,۰۰۰,۰۰۰,۰۰۰	۴,۰۰۰,۰۰۰,۰۰۰			۲۲٪	۲۲٪
صندوق ایکس سال بنزینی	۱۶,۰۰۰,۰۰۰,۰۰۰		۲۲,۰۰۰,۰۰۰,۰۰۰	۳,۰۰۰,۰۰۰,۰۰۰			۲۲٪	۲۲٪
سمند LX جدید با موتور EF7 بنزینی	۱۹,۰۰۰,۰۰۰,۰۰۰		۲۴,۰۰۰,۰۰۰,۰۰۰	۴,۰۰۰,۰۰۰,۰۰۰			۲۲٪	۲۲٪
پژو پارس LX با موتور (TU5)	۲۲,۰۰۰,۰۰۰,۰۰۰		۲۸,۰۰۰,۰۰۰,۰۰۰	۵,۰۰۰,۰۰۰,۰۰۰			۲۲٪	۲۲٪
پژو پارس سال	۲۰,۰۰۰,۰۰۰,۰۰۰		۲۶,۰۰۰,۰۰۰,۰۰۰	۶,۰۰۰,۰۰۰,۰۰۰			۲۲٪	۲۲٪
پژو پارس سال دوگانه سوز	۵۰,۰۰۰,۰۰۰,۰۰۰		۲۷,۰۰۰,۰۰۰,۰۰۰	۴,۰۰۰,۰۰۰,۰۰۰			۲۲٪	۲۲٪
تندر ۹۰	۲۲,۰۰۰,۰۰۰,۰۰۰		۲۶,۰۰۰,۰۰۰,۰۰۰	۴,۰۰۰,۰۰۰,۰۰۰			۲۲٪	۲۲٪
تندر ۹۰ E2 اسپیشل	۲۰,۰۰۰,۰۰۰,۰۰۰	بهمن ۹۴	۲۶,۰۰۰,۰۰۰,۰۰۰	۶,۰۰۰,۰۰۰,۰۰۰	اسفند ۹۴		۲۲٪	۲۲٪
تندر ۹۰ E2 اتوماتیک	۲۳,۰۰۰,۰۰۰,۰۰۰		۲۶,۰۰۰,۰۰۰,۰۰۰	۴,۰۰۰,۰۰۰,۰۰۰			۲۲٪	۲۲٪

شرایط فروش اقساطی

انواع خودرو	قیمت نقدی	پیش پرداخت	تعداد اقساط	مبلغ هر قسط	جمع اقساط	سود تسهیلات	سود مشارکت
وانت آریسان دوگانه سوز	۲۲,۹۰۰,۰۰۰	۲ میلیون	۱۸ ماهه	۱۸,۰۰۰,۰۰۰	۲۰ میلیون	۲۲٪	۲۲٪
وانت آریسان دوگانه سوز	۲۲,۹۰۰,۰۰۰	۱۰ میلیون	۱۲ ماهه	۱۲,۰۰۰,۰۰۰	۲۴ میلیون	۲۲٪	۲۲٪
پژو ۲۰۶ سرویس (GLX)	۲۲,۵۵۲,۲۰۰	۱۲ میلیون	۲۴ ماهه	۱۲,۵۰۰,۰۰۰	۳۰ میلیون	۲۲٪	۲۲٪
پژو ۲۰۶ دوگانه سوز (GLX)	۲۰,۴۲۰,۰۰۰	۱۰ میلیون	۲۴ ماهه	۱۰,۰۰۰,۰۰۰	۲۰ میلیون	۲۲٪	۲۲٪
پژو ۲۰۶ تیپ ۲	۲۲۶,۹۹۲,۲۰۰	۱۰ میلیون	۲۴ ماهه	۲۱,۰۰۰,۰۰۰	۵۰ میلیون	۲۲٪	۲۲٪
پژو ۲۰۶ تیپ ۵	۲۲۷,۲۲۲,۹۰۰	۱۰ میلیون	۲۴ ماهه	۲۱,۰۰۰,۰۰۰	۵۰ میلیون	۲۲٪	۲۲٪
پژو ۲۰۶ صندوقدار ویژه	۲۲,۲۲۲,۹۰۰	۱۰ میلیون	۲۴ ماهه	۲۰,۰۰۰,۰۰۰	۴۰ میلیون	۲۲٪	۲۲٪
صندوق ایکس سال بنزینی	۲۰۰,۱۳۴,۵۰۰	۱۰ میلیون	۲۴ ماهه	۱۹,۵۰۰,۰۰۰	۴۰ میلیون	۲۲٪	۲۲٪
صندوق ایکس EF7 پاپ گازسوز	۲۰۱,۵۳۸,۰۰۰	۱۰ میلیون	۲۴ ماهه	۲۰,۰۰۰,۰۰۰	۴۰ میلیون	۲۲٪	۲۲٪
صندوق ایکس EF7 بنزینی	۲۰۰,۴۹۹,۵۰۰	۱۰ میلیون	۲۴ ماهه	۲۰,۰۰۰,۰۰۰	۴۰ میلیون	۲۲٪	۲۲٪
سمند LX با موتور EF7 بنزینی	۲۲,۱۲۲,۲۰۰	۱۰ میلیون	۲۴ ماهه	۲۲,۰۰۰,۰۰۰	۴۰ میلیون	۲۲٪	۲۲٪
سمند LX ویژه	۲۲,۲۲۲,۹۰۰	۱۰ میلیون	۲۴ ماهه	۲۲,۰۰۰,۰۰۰	۴۰ میلیون	۲۲٪	۲۲٪
سمند دنا توربو دیزل	۱۲۵,۹۹۲,۸۰۰	۱۰ میلیون	۲۴ ماهه	۲۲,۰۰۰,۰۰۰	۴۰ میلیون	۲۲٪	۲۲٪
سمند دنا توربو دیزل اتوماتیک	۲۲۲,۲۲۲,۸۰۰	۱۰ میلیون	۲۴ ماهه	۲۰,۰۰۰,۰۰۰	۴۰ میلیون	۲۲٪	۲۲٪
دنا	۸۲,۲۹۲,۲۰۰	۲۹ میلیون	۲۴ ماهه	۲۲,۰۰۰,۰۰۰	۴۰ میلیون	۲۲٪	۲۲٪
تندر ۹۰	۲۲,۲۲۲,۸۰۰	۲۹ میلیون	۲۴ ماهه	۲۲,۰۰۰,۰۰۰	۴۰ میلیون	۲۲٪	۲۲٪

شرایط پیش فروش گروهی محصولات

محصول	مبلغ پیش پرداخت	موعد تحویل	سود تسهیلات	سود مشارکت	سود تسهیلات اقساطی
گروه پارس	۱۴,۰۰۰,۰۰۰,۰۰۰	بهمن / اسفند	۲۵٪	۲۲٪	پس از صدور دفترچه تعیین می گردد
گروه ۴۰۵	۱۵,۰۰۰,۰۰۰,۰۰۰	بهمن / اسفند	۲۴٪	۲۲٪	

مراکز تماس ایران خودرو

۰۹۶۴۴۰

www.ikco.ir

راه تو را می‌خواند...

شرایط متنوع فروش مهرماه

جهت اطلاع از شرایط متنوع فروش محصولات ایران خودرو به نمایندگی های مجاز و یا وب سایت فروش اینترنتی ikco.iranecar.com مراجعه فرمایید.

آگهی من اطلاع ایران خودرو را در سایت www.ikcopress.ir بخوانید