پیام تاریخ، تمدن و فرهنگ مادستان
|ISNN: 2322-4665|

روزنامه همدان پیام

www.HamedanPayam.com

پنجشنبه ● ۱۸ دی‌ماه ۱۳۹۳ ● ۱۶ ربیع‌الاول ۱۴۳۶ ● ۸ ژانویه ۲۰۱۵
سال دهم ● شماره ۲۲۵۸ ● ۱۲ صفحه روزنامه + نیازمندی + پیام‌آدینه ● ۳۰۰ تومان

سیاسی

کاری کنید که کشور در مقابل تحریم مصونیت داشته باشد ۴

اقتصاد

اعتمادسازی در بین مردم راهبرد امروز شهرداری‌ها ۱۰

گردشگری

پسر کو ندارد نشان از پدر ۷

ورزش

محرومیت از کشتی به دلیل نداشتن پاسپورت ۱۱

تأمین اجتماعی ۵ هزار میلیارد در همدان سرمایه‌گذاری می‌کند ۱۲

"وعده آرامش" شگرد سوداگران مرگ ۸

کسی اپرای باباطاهر نمی‌خواهد ۶

آب زیر خط فقر

■ در همایش یک روزه آب بر تخصیص اعتبارات ویژه برای اجرایی شدن طرح‌های حفظ آب تأکید شد

۲

آیا BRT در همدان قابلیت اجرایی دارد؟

نخستین بار خبر اجرای طرح BRT (بی. آر. تی) در همدان در نشست خبری رئیس شورای شهر همدان در سالروز تشکیل شوراها مطرح شد زمانی که مسئولان مربوطه به این نتیجه رسیدند که قطار شهری در همدان قابل اجرا نیست و رضا میرزایی، رئیس شورای اسلامی وقت گفت این طرح از دستور کار شورا خارج شده است و راه‌اندازی BRT در همدان جایگزین آن می‌شود.

۹

استاندار بر برگزاری باشکوه همایش شاه همدان تأکید کرد

۹۴؛ سال میرسید علی در همدان

۳

مقبره میرسید علی همدانی در تاجیکستان/عکس: نظارتی

اتمام حجت فرماندار ملایر با مدیران شهرستان برای جذب بودجه پیش‌بینی شده

کوتاهی کنید بودجه را جابه‌جا می‌کنیم

۵

یادداشت روز

تخریب توسعه در فضای انتخاباتی

بیش از یکسال به زمان انتخابات مجلس دهم باقی مانده است و اگر اوضاع به همین منوال پیش برود، این انتخابات در اسفندماه سال ۹۴ برگزار خواهد شد اما فضای انتخاباتی از همین الان در حال شکل‌گیری است. در مباحث توسعه گفته می‌شود که پیشرفت و توسعه زمانی حاصل می‌شود که جامعه در یک آرامش بانشاط بتواند به سمت ارتقای شاخص‌ها حرکت کند و در یک فضای همدلی و همراهی و همکاری این شاخص‌ها ارتقا یافته و به استاندارد جوامع توسعه‌یافته برسد.

۲

یادداشت

همدانی، گویش شیرین مادری را پاس بدار

زنده و گویاترین هویت و شناسنامه فرهنگ و ادب هر قوم و تیره انسانی، در نوع گویش و لهجه محلی اوست. لهجه و فرم گویش مردمان مختلف با هم متفاوت است مانند اثر انگشت هر شخص، با این تفاوت که اثر انگشت در حالت معمول غیرقابل تغییر است، اما متأسفانه لهجه مادری را می‌شود با کمی غفلت و بی‌مهری و ناسپاسی تغییر داده و به رنگ حال و مکان درآورد.

۱۲

تبریک و تهنیت
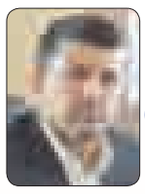
جناب آقای
حاج جمال خشوعی
مدیر کل محترم گمرک استان همدان
انتصاب شایسته حضرتعالی را در سمت جدید تبریک و تهنیت عرض نموده توفیقات روزافزون جنابعالی را از درگاه خداوند متعال خواهان و خواستاریم.
انجمن صادر کنندگان سفال و سرامیک لالجین

تبریک و تقدیر
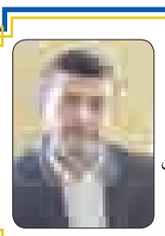
جناب آقای حاج جمال خشوعی
مدیر کل محترم گمرک استان همدان انتصاب شایسته حضرتعالی را تبریک و تهنیت عرض نموده از تلاش‌ها و زحمات شبانه‌روزی و دلسوزانه جناب آقای مرتضی نجفی مقدم در زمان سرپرستی ایشان تقدیر و تشکر نموده توفیقات روزافزون شما بزرگواران را از درگاه خداوند متعال خواهان و خواستاریم.
مجتمع کشت و صنعت احیایی (مکا)

برادر ارجمند جناب آقای

مهندس ایرج افشار
مدیریت توزیع برق شهرستان کبودراهنگ
بدینوسیله از زحمات بی دریغ و همکاری صمیمانه شما درخصوص خدمات رسانی به روستای بابا خنجر تقدیر و تشکر می نمائیم.
دهیاری و شورای اسلامی روستای باباخنجر

میلاد نبی اعظم(ص) و امام صادق(ع) مبارک باد
اتحادیه مشاورین املاک همدان

تبریک و تهنیت
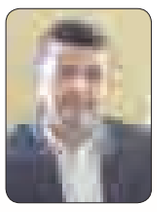
جناب آقای
حاج جمال خشوعی
مدیر کل محترم
گمرک استان همدان

انتصاب شایسته حضرتعالی را صمیمانه تبریک و تهنیت عرض نموده و از زحمات ارزشمند جناب آقای مهندس
مرتضی نجفی مقدم
در زمان تصدی صمیمانه تقدیر و تشکر می‌نماییم امید است در سایه الطاف الهی پیروز و سربلند باشید.
روابط عمومی
شرکت سیمان هگمتان

تقدیر و سپاس
با تقدیر و تشکر از زحمات دلسوزانه

جناب آقای
مرتضی نجفی مقدم
در زمان تصدی سرپرستی
اداره کل گمرک استان همدان
امیدواریم در پناه ایزد متعال در تمامی امور موفق و موید باشید
انجمن صادر کنندگان سفال و سرامیک استان همدان

تبریک و تهنیت
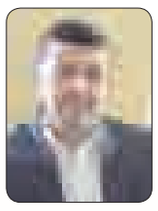
جناب آقای
حاج جمال خشوعی
انتصاب شایسته جنابعالی را به سمت
مدیر کل محترم گمرک استان همدان
صمیمانه تبریک و تهنیت عرض نموده امید است در سایه الطاف الهی و مدیریت مدبرانه حضرتعالی شاهد رشد و پیشرفت در این عرصه مهم باشیم.
شرکت معادن سرمک

تبریک و تقدیر
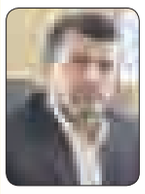
جناب آقای
جمال خشوعی
ضمن تقدیر و سپاس از زحمات بی‌شائبه جناب آقای نجفی
انتصاب شایسته جنابعالی را به سمت
مدیر کل محترم گمرک استان همدان
تبریک عرض نموده توفیق روزافزون شما را در خدمت به کشور اسلامی بویژه مردم شریف استان همدان از خداوند متعال خواهانیم
شرکت بافتینه و بافتسان

میلاد با سعادت خاتم پیامبران
حضرت محمد (ص)
و امام جعفرصادق (ع)
مبارک باد

اتحادیه قنادان و شیرینی‌فروشان همدان

تبریک و تهنیت
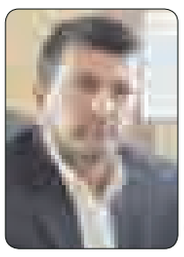
جناب آقای جمال خشوعی
بدینوسیله انتصاب شایسته حضرتعالی را به عنوان
مدیر کل محترم گمرک استان همدان
که نشان از لیاقت و توانمندی شما دارد صمیمانه تبریک و تهنیت عرض نموده و از درگاه خداوند متعال موفقیت روزافزون شما بزرگوار را بیش از پیش خواهان و خواستاریم.
شرکت تولیدی سیمین نورد (هراتی)

تبریک و تقدیر
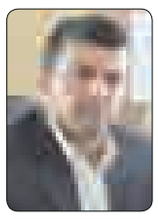

جناب آقای حاج جمال خشوعی
مدیر کل محترم گمرک استان همدان
انتصاب شایسته حضرتعالی را تبریک و تهنیت عرض نموده
از تلاش‌ها و زحمات شبانه‌روزی و دلسوزانه
جناب آقای مرتضی نجفی مقدم
در زمان سرپرستی ایشان تقدیر و تشکر نموده توفیقات روزافزون شما بزرگواران را از درگاه خداوند متعال خواهان و خواستاریم.
رضا معصومی و ایمان ترک زبان

فرا رسیدن میلاد حضرت محمد (ص) و ولادت حضرت امام جعفر صادق (ع) مبارک باد
روابط عمومی شرکت توزیع نیروی برق استان همدان
در مورد کارهای حساسی که نیاز به نور زیادتری دارند از روشنایی موضعی (چراغهای رومیزی) استفاده نمایید.

پیام تاریخ، تمدن و فرهنگ مادستان
The Message Of Madestan's History & Civilization & Culture
روزنامه همدان پیام
۲
پنجشنبه ● ۱۸ دی‌ماه ۱۳۹۳ ● شماره ۲۲۵۸
خبر
khabar@hamedanpayam.com

فرماندار تویسرکان:

دشمن درصدد گرفتن قدرت فکری نیروی جوان است

فرماندار تویسرکان گرفتن فعالیت ذهنی و قدرت فکری نیروی جوان را محور اصلی جنگ نرم استکبار دانست و گفت: با تبدیل نیروی انسانی جوان به نیروی کاذب، وابستگی به غرب ایجاد می‌شود.

به گزارش فارس، مهرداد موسوی در شورای فرهنگ عمومی با اشاره به اینکه مسخ فرهنگی با ابزار نو در دستور کار دشمنان است، اظهار کرد: شبکه‌های ماهواره‌ای با هدف تبدیل فرهنگ‌ها به ضد فرهنگ برنامه‌سازی دارند.

وی با تأکید بر اینکه هدف دشمن تغییر تفکر جامعه بر مبنای دیدگاه و تفکر غرب است، تصریح کرد: رسالت زندگی در این هدف ترویج بهره‌مندی حداکثری از منابع مادی و افزایش کام‌جویی از راه نادرست تعریف می‌شود.

فرماندار تویسرکان گرفتن فعالیت ذهنی و قدرت فکری نیروی جوان به عنوان نیروی مولد را محور اصلی جنگ نرم دانست و گفت: با تبدیل نیروی انسانی جوان جامعه به نیروی کاذب، وابستگی به جهان غرب ایجاد می‌شود.

وی با اشاره به اینکه دشمن حساب شده وارد میدان شده است، اظهار کرد: برنامه نرم استکبار با برنامه‌ریزی کارشناسانه و تخصصی و سرمایه‌گذاری کلان برای سلطه به ملل جهان طراحی و در حال اجراست.

موسوی با اشاره به اینکه البته دشمن هیچ‌گاه از استثمار برای ادامه سلطه‌گری خود دست بر نمی‌دارد، یادآور شد: مسیر مقابله با برنامه‌های ماهواره‌ای سخت و هزینه‌بر است اما ما موظفیم به مقابله با سلطه‌گران با همه توان ایستاده و اجازه ادامه افزایش عمق این استثمار فرهنگی را ندهیم.

وی ورود عقلانی برای مواجهه با برنامه‌های شبکه‌های ماهواره‌ای را اصلی‌ترین کار دانست و گفت: باید با برنامه‌ریزی هدفمند و کارشناسی‌شده در راستای مقابله با هجوم نرم دشمن اقدام کنیم.

فرماندار تویسرکان با تأکید بر اینکه باید به دنبال سلامت جامعه باشیم، گفت: با نگاه تحکمی این امر محقق نمی‌شود بلکه باید به سمت مصون‌سازی جامعه از توطئه‌ها حرکت کرد.

یادداشت روز

تخریب توسعه در فضای انتخاباتی

بیش از یکسال به زمان انتخابات مجلس دهم باقی مانده است و اگر اوضاع به همین منوال پیش برود، این انتخابات در اسفندماه سال ۹٤ برگزار خواهد شد اما فضای انتخاباتی از همین الان در حال شکل‌گیری است.

در مباحث توسعه گفته می‌شود که پیشرفت و توسعه زمانی حاصل می‌شود که جامعه در یک آرامش بانشاط بتواند به سمت ارتقای شاخص‌ها حرکت کند و در یک فضای همدلی و همراهی و همکاری این شاخص‌ها ارتقا یافته و به استاندارد جوامع توسعه‌یافته برسد.

با این مباحث می‌توان نتیجه گرفت که به استقبال انتخابات رفتن در فاصله زمانی ۱۵ ماهه تا انتخابات تنها توسعه را با مشکل مواجه خواهد کرد و به نفع توسعه استان نخواهد بود.

در این زمینه بیشتر تحولات مربوط به افرادی است که اکنون در اصطلاح در خارج از گود هستند و به همین دلیل وقت بیشتری برای پرداختن به موضوع انتخابات دارند.

انتظار از این افراد این است که تحرکات خود را علنی نکنند تا نسبت به این تحرکات فضای کنش و واکنش در استان شکل نگیرد و فضای کار تخریب نشود. اکنون همه معتقدند که صدایی که از همدان بلند است، صدای کار و توسعه است، حتی در رسانه‌های محلی استان‌های مجاور مطالبی درج می‌شود که نتیجه آن توصیه به مدیران ارشد آن استان‌ها به الگوبرداری از شیوه‌های مدیریت ارشد همدان است.

تیترهایی چون «دست راست همدان زیر سر لرستان» از جمله این تیترهاست. با این اوصاف تخریب فضای کار در استان به زیان کسانی خواهد بود که قصد دارند با انتخاباتی کردن فضا از اکنون، برای جذب رأی مردم به آنها بگویند فضای بهتری را برای آنها خواهند ساخت.

اگر کسی واقعاً دغدغه توسعه استان را دارد، ابتدا باید به همت همگانی برای توسعه استان همراه شود و قطعاً نقش فعالان سیاسی در این همت همگانی وقت‌شناسی به نفع مردم است تا با رعایت وقت هر کار از جمله فعالیت سیاسی، توسعه همه‌جابه در استان عملیاتی شود.

در کنار این از برخی نهادهای تأثیرگذار در انتخابات انتظار نمی‌رود که با انجام اقداماتی سعی در مقابله با حرکات استاندار داشته باشند.

اینکه نهادی فردی افراطی را برای سخنرانی در مراسم خود دعوت می‌کند که سابقه واکنش به سخنان قبلی وی در همدان از سوی استاندار تا مدتی فضای استان و کشور را به خود مشغول کرده بود را چگونه می‌توان، حرکتی در راستای توسعه سیاسی استان ارزیابی کرد؟

این یادآوری به این دلیل است که احساس می‌شود با نزدیک شدن به انتخابات دعوت از افراد افراطی به‌ویژه آنهایی که مدعی هستند اعضایی از دولت از آنها شکایت کرده‌اند، به مراسم سیاسی استان بیشتر شود و نمایندگان دولت در استان به جای پیشبرد برنامه‌های توسعه استان به موضع انفعال و واکنش به این سخنان روی آوردند که نتیجه آن عقب‌ماندگی از توسعه خواهد بود.

به هر حال در شرایط فعلی استان توسعه با همراهی همگانی و در یک فضای با نشاط و آرام دست‌یافتنی خواهد بود.

خبر

نماینده مردم همدان و فامنین در مجلس:

مرکز همایش‌های علمی همدان در ردیف بودجه قرار گرفت

مرکز همایش‌های علمی دانشگاه‌ها و مؤسسات آموزشی و پژوهشی همدان در ردیف بودجه قرار گرفت.

نماینده مردم همدان و فامنین در مجلس شورای اسلامی از قرارگیری مرکز همایش‌های علمی دانشگاه‌ها و مؤسسات آموزشی و پژوهشی همدان در ردیف بودجه خبر داد و اظهار کرد: ایده ایجاد این مرکز در همدان به مجلس هفتم برمی‌گردد که در آن زمان، رئیس وقت دانشگاه بوعلی این پروژه را مطرح کرد.

ابراهیم کارخانه‌ای که در آن زمان نماینده مردم همدان در مجلس بود، گفت: بنده در قالب یک طرح راهبردی و با توجیه علمی و کارشناسی موضوع را در نامه‌ای به رئیس‌جمهور وقت ارائه کردم و او دستور بررسی در این زمینه را صادر کردند.

نماینده مردم همدان و فامنین در مجلس شورای اسلامی در گفت‌وگو با فارس افزود: ایجاد مرکز همایش‌های علمی دانشگاه‌ها و مؤسسات آموزشی و پژوهشی همدان در آخرین سفر دولت دهم به همدان به تصویب رسید.

به گفته وی، در سال ۸۹ یک ردیف برای مطالعه این پروژه در نظر گرفته شد که اعتبار این ردیف ۲ میلیارد تومان بود و ۵۷۷ میلیون تومان آن تخصیص داده شد.

کارخانه‌ای با بیان اینکه این پروژه، در این سال مراحل مطالعاتی خود را طی کرد، اضافه کرد: مرکز همایش‌های علمی همدان طی سال‌های ۹۰ تا ۹۳ دارای یک ردیف مستقل بود.

قول وزیر راه برای اتمام آزادراه ساوه ـ همدان در ۲ ماه کاری

وی در ادامه با اشاره به اینکه در لایحه بودجه سال ۹٤ متأسفانه ردیف مربوط به این پروژه حذف شد، افزود: استاندار همدان نیز طی یک سال گذشته پیگیر پروژه بودند و طی نامه‌ای از ما درخواست پیگیری برای قرار گرفتن مجدد آن در ردیف بودجه را داشتند.

ندارستمی

صدای زنگ خطر بحران آب در استان باز هم از تریبون‌های رسمی به‌گوش شنیده شد.
دیروز با برگزاری نخستین همایش منطقه‌ای بحران آب و بهره‌وری، چالش‌ها و راهکارها در تالار آب همدان، وضعیت بحرانی کمی منابع آب استان بررسی شد تا بلکه مدیران به تصمیمات تازه‌ای در خصوص مدیریت منابع آب همدان برسند.
یکی از محورهای این همایش یک روزه که برگزار شدنش با بارش باران همراه شد، ارائه راهکارهای اجرایی و عملی در خصوص موضوع آب استان بود.
در این همایش همگرایی و همیاری دستگاه‌های اجرایی مرتبط و اهمیت دادن به میزان آب به عنوان چالش جدی در مسیر توسعه آینده استان نیز در نظر گرفته شده بود.
یکی دیگر از اهداف اصلی همایش توجه و دقت نظر در شناسایی مسائل و مشکلات استان و تأثیر آن در روند توسعه استان و اهمیت دادن به اولویت‌های پژوهشی بود و اینکه در زمینه کارهای پژوهشی در حوزه‌آب باید به اولویت موضوعات پرداخته شود. در این همایش موضوعاتی از جمله سیمای منابع آب(فرصت‌ها و تهدیدها)، بهره‌وری آب کشاورزی، بررسی الگوی مصارف آب در استان و راهکارهای سازگاری با شرایط کم‌آبی، مدیریت بحران در آبرسانی شهری، راهکارهای اقتصادی کاهش بهره‌برداری منابع آب، استفاده از منابع پساب‌های خانگی در کشاورزی، مصرف بهینه آب کشاورزی، اقتصاد آب، استفاده از تکنولوژی نوین در کنترل تلفات آب و همچنین اثربخشی سیستم‌های نوین آبیاری در بهره‌وری آب و در یک کلام، مدیریت تقاضای آب مورد توجه قرار گرفت.
نکته قابل توجه هم کنفرانسی بودن شیوه اداره برنامه در ارائه طرح‌ها بود که پس از ارائه هر طرح، افراد حاضر به بیان دیدگاه‌ها و نظرات خود پرداختند. در حاشیه این همایش، نمایشگاهی از دستاوردهای پژوهش‌های کاربردی برای استفاده بهینه از منابع آب در شرایط بحران آب برپا شده بود.

آب؛ زیر خط فقر

در همایش یک روزه آب بر تخصیص اعتبارات ویژه برای اجرایی شدن طرح‌های حفظ آب تأکید شد

عکس: ایرنا

اقتصاد آب فراموش شده

مدیرکل آموزش و پژوهش استانداری، رئیس همایش منطقه‌ای «بحران آب و بهره‌وری، چالش‌ها و راهکارها» بود که به عنوان نخستین سخنران با بیانی ساده و خودمانی نظراتش را گفت و بر این مضمون اشاره کرد و معتقد است که توجه هیچ کس به عالم به عمل معطوف نمی‌شود.

ظاهر پورمجاهد از مسئولان خواست که اعتبار بدهند تا کارهای آب سرعت بگیرد.

وی بر اتمام سدسازی‌ها تأکید کرد و اینکه باید اعتبار بدهید تا کنتورهای حجمی هوشمند نصب، چاه‌های غیرمجاز بسته شود و در مدیریت تقاضا کار شود.

پورمجاهد از نمایندگان مجلس که قرار بود در این همایش حضور داشته باشند، اما نرسیدند هم خواست: اگر قرار است چاهی بسته شود، کمک کنید تا بسترسازی شود و شرایطی ایجاد کنیم تا چاه‌های غیرمجاز تعیین‌تکلیف شوند. همچنین تأکید بر این است تا در انجام پروژه‌ها به مشکلات استان و موانع توسعه استان در زمینه آب به صورت کاربردی و کارشناسی‌تر پرداخته شود که متأسفانه تاکنون به این شکل کارهای پژوهشی انجام نشده است.

به گفته وی، در زمینه کارهای پژوهشی در حوزه آب هم باید به اولویت موضوعات پرداخته شود. البته باید گفت که اقتصاد آب فراموش شده است که این همایش به دنبال توجه به اولویت‌های اصلی آب به ویژه اقتصاد و بهره‌وری آن است و باید در موضوعات پژوهشی و تخصصی تجدیدنظر شده و مستند به اسناد بالادستی استان تنظیم شود.

پورمجاهد با توجه به اینکه دولت تدبیر و امید، توجه ویژه‌ای به تأمین آب داشته، گفت: در ۱٦ ماه خدمت دولت، ۸ جلسه تأمین آب در دولت تشکیل شده که بیانگر اهمیت موضوع آب در این دولت است.

به گفته این مسئول، امروز فشار اصلی بر روی آب و زمین است که اگر همه مسئولان و اقشار جامعه هم‌جهت حرکت کنند، بحران آب سپری شده و به اهدافمان می‌رسیم که این همایش آغازی برای این اقدام است.

پورمجاهد از مسئولان استانی خواست تا منطقی‌تر، هماهنگ‌تر، ارتباط جدی و عملی‌تر با دستگاه‌های اجرایی داشته باشند. همچنین نگاه علمی و با برنامه در حل مشکلات بهره‌وری، استفاده مناسب از نیروی انسانی و اعتبارات استان را به دنبال خواهد داشت.

وی بحران آب را زنگ خطری دانست تا مردم با نگاه عالمانه و دلسوزانه نسبت به استفاده مناسب از آب به منظور کمک به آیندگان اقدام کنند.

رئیس این همایش منطقه‌ای با بیان اینکه در پایان این همایش بیانیه‌ای تدوین و در اختیار قرار می‌گیرد، از دستگاه‌های اجرایی که می‌توانند در زمینه فرهنگسازی مصرف بهینه آب مؤثر باشند، دعوت به همکاری کرد تا خوراک علمی بدهند.

پورمجاهد از افت یک متری سالانه منابع زیرزمینی استان خبر داد که در حال حاضر تمامی دشت‌های استان ممنوعه بوده و دشت کبودراهنگ به سبب وضعیت نامطلوب ممنوعه بحرانی است

تأکید بر مدیریت تقاضا

دبیر اجرایی این همایش هم سخنران بعدی بود که با توجه به مدت زمان کوتاه برای برگزاری همایش، از ارسال ۲۰ مقاله خبر داد که ۱۰ مورد آنها در این همایش ارائه شدند.

رضا بهراملو از اقدامات صورت گرفته در زمینه سدسازی و ذخیره آب گفت و اینکه استان همدان در سرمنشأ رودخانه‌ها قرار گرفته است که باید برای جلوگیری از خروج آنها از استان تلاش شود.

وی از افت یک متری سالانه منابع زیرزمینی استان خبر داد که در حال حاضر تمامی دشت‌های استان ممنوعه بوده و دشت کبودراهنگ به سبب وضعیت نامطلوب ممنوعه بحرانی است.

بهراملو بر مدیریت تقاضا در زمینه آب تأکید دارد و اینکه مدیریت عرضه به تنهایی پاسخگو نیست و به دلیل پیچیدگی موضوع، کار یک دستگاه هم نیست. همچنین در مدیریت تقاضا باید تمامی اقشار جامعه وارد شده و بسیج همگانی در این زمینه شکل گیرد.

با توجه به اینکه برای مسأله آب در استان نگران وجود دارد، باید با استفاده از روش‌های نوین آبیاری محصولات کشاورزی، استفاده از ارقام کم‌مصرف و فرهنگ‌سازی در کاهش مصرف گام‌های مطلوبی در راستای مدیریت تقاضای آب برداریم.

البته وی بر این نظر است که ادعا نداریم این همایش یک روزه مشکلات چند دهه استان و کشور را حل کند، اما تلنگری است و اینکه وضعیت قرمز را به صورت رسمی اعلام کنیم.

مشارکت همگانی برای حل بحران

معاون عمرانی استاندار همدان سخنرانی بعدی این همایش بود که آب را مسأله مهمی خواند و اینکه رسانه‌ها باید به مسائل علمی در این زمینه بهای بیشتری داده و در اخبار خود بارِ علمی مطالب را افزایش دهند.

به گفته محمودرضا عراقی، باید استراتژی لازم با توجه به تهدیدها و فرصت‌های موجود تعیین شود. البته برنامه‌ریزی برای آب نیازمند شناخت اهمیت‌های این حوزه است. همچنین برخی مواقع وقتی مسائل عادی جلوه داده می‌شود، برنامه‌ریزی مناسبی نیز برای آن در نظر گرفته نمی‌شود؛ ولی باید به این نکته توجه داشت که آب مایه حیات و بی‌بدیل است.

وی با تأکید بر اینکه آب جایگزین ندارد، گفت: براساس تعریف سازمان ملل متحد هر کشوری که بیش از ٤۰ درصد از منابع آب تجدیدشونده خود را استفاده کند، کم‌آب شناخته می‌شود؛ این در حالی است که در کشور ما بیش از ۷۰ درصد استفاده شده است.

ایران دارای خاک بیشتر و آب کمتر است که این مسأله باعث به وجود آمدن رقابت شده است و در این رقابت، برخی اقدامات سیاست‌مداران و مدیران، معادلات را بر هم زده و ایجاد مشکل می‌کند.

عراقی بر این مهم هم معتقد است که تأمین مواد غذایی و امنیت غذایی در گرو استفاده از آب است؛ ولی در حال حاضر ۹۲ درصد از آب استان در بخش کشاورزی مصرف می‌شود که متوسط جهانی این رقم برابر ۷۰ درصد است. همچنین آب هنوز در کشور به عنوان کالای اقتصادی مطرح نیست و همه به آن به عنوان یک کالای فراوان و ارزان نگاه می‌کنند.

وی بر تدوین نشدن طرح آمایش سرزمین در کشور انتقاد دارد، زیرا بدون این طرح نمی‌توان استراتژی کشور را در زمینه کشاورزی تعیین کرد. همچنین در استان بیش از پتانسیل آب‌های زیرزمینی بهره‌برداری صورت گرفته؛ این درحالی است که قانون در این زمینه رعایت نشده است.

به گفته معاون استاندار، بدون کمک مردم و نهادهای اجتماعی نمی‌توان بحران آب را در کشور و استان مدیریت کرد و باید از تجارب همه در این زمینه استفاده کرده و سنت‌های فراموش‌شده آب همچون «میرآب» را دوباره احیا کنیم.

البته دست‌کاری سنت‌های گذشته نظام بهره‌برداری رودخانه‌ها را از بین برده است و این مسأله سبب شده تا در زمینه مدیریت آب، ارتباط با مردم قطع شده و تمام مدیریت آب توسط حاکمیت صورت گیرد که اگر این اتفاق نمی‌افتاد امروز مشکل کمتری در حوزه آب داشتیم.

وی، خالی بودن جای سازوکار حل‌وفصل منازعات محلی آب در استان را مطرح کرد و اینکه امروز پیچیده‌ترین پرونده‌ها در مراجع قضایی مربوط به آب است که قضات هم نمی‌توانند حکم لازم را صادر کنند.

باید مدیریت تقاضا در حوزه آب استان اجرایی شود، زیرا مدیریت مصرف و تقاضا با یکدیگر همپوشانی دارد. البته مدیریت مصرف به معنای بهینه مصرف کردن آب است، ولی مدیریت تقاضا به این معناست که آب به چه بخشی تخصیص پیدا کند تا صرفه بیشتری برای استان و مردم داشته باشد.

عراقی بر گرفتن بهای تمام شده آب از مردم تأکید کرد و اینکه باید گرفتن بهای پلکانی آب اجرایی شود و اگر در این بین کسی آب را آلوده کرد، بهای آن هم از متخلف گرفته شود.

فرماندار همدان خبر داد

ممانعت از کشت دوم محصولات کشاورزی در همدان

فرماندار شهرستان همدان از برخورد با ۱۸ بهره‌بردار متخلف در همدان خبر داد و گفت: ممانعت از کشت دوم محصولات کشاورزی در همدان مورد توجه است.

علی تعالی در گفت‌وگو با فارس با بیان اینکه یکی از اقدامات انجام شده در راستای صرفه‌جویی آب، ممانعت از کشت دوم محصولات کشاورزی است، گفت: تاکنون با ۱۸ بهره‌بردار متخلف به دستور مراجع قضایی برخورد شده و آب و برق چاه‌های آنها قطع شده است.

وی با تأکید بر اینکه در سال آینده با اینگونه متخلفان محکم‌تر برخورد می‌شود، گفت: مجموع اقدامات با همکاری مردم می‌تواند از شدت بحران آب بکاهد.

فرماندار شهرستان همدان با بیان اینکه مدیریت مصرف بهینه آب یکی از مهمترین موضوعاتی است که اقشار جامعه باید برای آن بسیج شوند، افزود: در فصل تابستان ۱۰ روستا با مشکل جدی کمبود آب مواجه بودند و با تانکر آبرسانی می‌شدند که در حال حاضر فقط یک روستا با تانکر آبرسانی می‌شود.

وی با اشاره به اینکه خوشبختانه مردم و به ویژه کشاورزان تا حدی بحران آب را درک کرده‌اند، ابراز داشت: ما باید اطلاع‌رسانی لازم را در سطح روستاها داشته باشیم.

تعالی در ادامه با اشاره به اینکه میزان ذخیره آب سد اکباتان، ۵ میلیون متر مکعب است، افزود: ورودی آب سد ٤۷۰ لیتر در ثانیه و خروجی آن ٦۵۰ لیتر در ثانیه است که روزانه ۲۰۰ لیتر مازاد بر ورودی، آب از سد اکباتان خارج می‌شود.

وی خطاب به فعالان و بهره‌برداران بخش کشاورزی تأکید کرد: کشاورزان باید به سمت استفاده از سیستم‌های نوین آبیاری حرکت کرده و از آبیاری سنتی و غرقابی پرهیز کنند تا بتوانند مصرف آب را به حداقل برسانند.

فرماندار شهرستان همدان با تأکید بر اینکه آب مهمترین سرمایه ملی مردم محسوب می‌شود، تصریح کرد: با توجه به وضعیت اقلیمی موجود در کشور و بحران آب این موضوع باید به صورت شفاف تبیین شود تا همه از این سرمایه گرانبها به نحو احسن پاسداری کنند. میانگین مصرف آب در دنیا ٦۹ درصد است که این رقم در کشور ما ۹۰ درصد بوده که لازم است سطح مصرف آب را به نُرم جهانی برسانیم.

تعالی در خصوص برگزاری همایش منطقه‌ای بحران آب، چالش‌ها و راهکارها نیز ابراز داشت: برگزاری این نوع همایش‌ها با حضور کارشناسان، می‌تواند تأثیر بسزایی در شناخت نقاط قوت و ضعف و بررسی دقیق مشکلات مربوط به آب داشته باشد.

shenide@hamedanpayam.com

شنیده‌ها

۱- هفته آینده سرمایه‌گذاران غرب به همدان می‌آیند. گویا سرمایه‌گذارانی از کویت برای ساخت هتل در هفته آینده با استاندار رایزنی خواهند کرد.

۲- گروهی از فعالان سیاسی اصولگرایان استان برای شرکت در همایش وحدت اصولگرایان به تهران می‌روند. گویا از تعدادی دبیران احزاب اصولگرای استان برای شرکت در این همایش دعوت شده است. گفتنی است، این همایش امروز در مصلای تهران برگزار می‌شود.

۳- تعدادی از بخشداران استان بزودی معارفه می‌شوند. گویا قرار است تغییر و انتصاب بخشداران تا قبل از سال نو انجام شود.

٤- تلفن‌های همگانی بزودی از خیابان شهرهای استان جمع می‌شود. گویا این تصمیم برای زیباسازی شهرها در آستانه سال نو گرفته شده است. گفتنی است، مخابرات اعلام کرده که مایل به نگهداری تلفن‌های کارتی به دلیل هزینه آنها و گسترش خدمات موبایل، نیست.

۵- بازدیدهای سرزده در دستور کار معاونان استاندار قرار گرفته است. گویا معاونان استاندار موظف شده‌اند به صورت سرزده از ادارات مرتبط با حوزه خود بازدید کنند.

خبر

فرماندار ملایر در کارگروه اشتغال شهرستان:

۲۲ واحد تولیدی در ملایر غیر فعال است

کارگروه اشتغال و سرمایه‌گذاری شهرستان ملایر با موضوع بررسی و تعیین تکلیف واحدهای تولیدی فعال و غیرفعال که دارای بدهی معوقه به بانک‌های هستند برگزار شد. در این جلسه فرماندار ملایر به ذوب آهن ملایر اشاره کرد و گفت ماشین‌آلات این واحد در حال فروش است.

فرماندار ویژه شهرستان ملایر با اشاره به اینکه باید سرمایه گذارانی را تشویق کنیم به این عرصه وارد شوند که مسلط به علم روز هستند، گفت: اگر این افراد وارد شوند اقتصاد ضربه نخواهد خورد. به گفته مصطفی آزادبخت از ۵۳ طرح مطرح شده دارای بدهی معوقه به بانک‌ها، ۳۱ واحد فعال و ۲۲ واحد غیر فعال هستند. وی معتقد است واحدهای تولیدی باید بتوانند در بازار رقابت کنند و فعال باشند.

به گفته وی اینکه قسط بندی انجام شد ولی اقساط پرداخت نمی‌شود یعنی کاری صورت نگرفته است. آزادبخت معتقد است طرحی تعیین تکلیف شده محسوب می‌شود که مشغول به کار باشد.

فرماندار ملایر با اشاره به اینکه دولت با رویکرد منطقی به دنبال رونق اقتصادی است گفت: فرصت آزمون و خطا وجود ندارد، همه ما وظیفه داریم در جایگاه خود در بهبود شرایط اقتصادی تلاش نمایم.

وی در ادامه این جلسه از تشکیل کمیته‌ای با حضور نماینده فرمانداری، بانک‌های عامل و ادارات متولی برای بازدید از واحدهای تولیدی خبر داد و افزود: این امر باید ظرف یک هفته تعیین تکلیف شود. فرماندار ملایر معتقد است این مشکل مانند سرطان بزرگ شده است این مهم باید در جلسه بعدی کارگروه اشتغال بررسی شود.

فروش ماشین‌آلات ذوب آهن آلیاژی ملایر

در این جلسه فرماندار ملایر از فروش ماشین‌آلات ذوب آهن آلیاژی ملایر خبر داد و افزود: این واحد ۲۷۰ میلیارد تومان وام معوقه بانکی دارد که تعیین تکلیف نشده است.

به گفته آزادبخت ماشین‌آلات این کارخانه تماما با دلار ۷۰۰ تومانی خریداری شده‌اند و حالا با قیمت بالا در حال فروخته شدن هستند.

رییس اداره صنعت، معدن، تجارت شهرستان ملایر نیز این موضوع را تایید کرد.

ذوب آهن آلیاژی ملایر که از حدود ٤۰۰ کارگر در حال حاضر تنها ۱۵ کارگر آن هم در بخش انتظامات و نگهبانی مشغول به کار هستند این واحد در حال حاضر تعطیلی است.

کارگرهای اخراجی این مجموعه بیش از ۱۰ ماه حقوق معوقه دارند و در زمان فعالیت نیز به دلیل عقد قراردادهای سفید امضا از امنیت شغلی و بیمه مناسب برخوردار نبودند و هنوز با مراجعه به اداره کار و دادگاه به دنبال دریافت حقوق معوقه خود هستند، در این واحد صنعتی در زمان فعالیتش ۳ کارگر در زمان کار جان خود را از دست دادند.

ذوب آهن آلیاژی ملایر در حدود ۱۰ سال پیش ۲۷۰ میلیارد تومان وام بانکی دریافت کرده است که هنوز از بازپرداخت آن خبری نیست!

فروش ماشین‌آلات را تکذیب میکنم!

مدیرعامل ذوب آهن آلیاژی ملایر در گفتگو با همدان پیام، فروش ماشین‌آلات را تکذیب کرد و از خرید دستگاه‌های جدید برای این واحد صنعتی خبر داد.

به گفته غلام عباس جعفری این واحد صنعتی با نیروهای متخصص و جدید در صورت وصل گاز از هفته آینده با بیش از ۱۰۰ نیرو مجددا آغاز به کار خواهد کرد!

وی دلیل تعطیلی را واردات بی رویه به کشور عنوان کرد و گفت: چرا باید دستگاه‌ها را بفروش برسانیم وقتی بیش از ۲۰۰ میلیارد سرمایه‌گزاری کرده‌ایم.

جعفری به معوقات بانکی اشاره کرد و گفت: این معوقات تعیین تکلیف شده است و اقساط پرداخت خواهد شد.

پیام تاریخ، تمدن و فرهنگ مادستان
The Message Of Madestan's History & Civilization & Culture
روزنامه همدان پیام
۳
پنجشنبه ● ۱۸ دی‌ماه ۱۳۹۳ ● شماره ۲۲۵۸
خبر
khabar@hamedanpayam.com

مشارکت مردم در برگزاری جشن‌های دهه فجر

ارائه گزارش کمیته‌های ستاد دهه فجر استان همدان مهمترین محور جلسه ستاد دهه فجر استان در روز گذشته بود.

در این جلسه فرمانداران استان و اعضای ستاد گزارشی از جلسات و اقدامات انجام شده درباره برگزاری باشکوه دهه فجر ارائه کردند که پیش‌بینی ۱۳۲ طرح با ۱۵ میلیارد تومان در شهرستان ملایر، پیش‌بینی ۵۲ پروژه آماده کلنگ‌زنی و افتتاح در شهرستان بهار، پیش‌بینی ۷۱٤ برنامه توسط کمیته‌های مختلف در شهرستان کبودراهنگ و برگزاری برنامه‌های فرهنگی و جنگ‌های شادی از جمله برنامه‌های درنظر گرفته شده برای دهه فجر در سطح استان است.

رئیس شورای هماهنگی تبلیغات اسلامی استان همدان نیز هفته وحدت را بسیار مهم دانست و گفت: وحدت نه تنها بین شیعه و سنی بلکه بین تمام مستضعفین، محرومین مهم است و وحدت بین تمام اقشار، نیروهای خدمتگزار و تمام کسانی که این نظام را قبول دارند اصل اساسی است.

حجت الاسلام والمسلمین فاضلیان با بیان اینکه حضرت امام خمینی(ره) و مقام معظم رهبری نیز بر این موضوع تاکید دارند افزود: اسلام بر دو پایه توحید و وحدت استوار است که باید توجه ویژه‌ای به این موضوع شود.

وی خاطرنشان کرد: مراسم‌ها و جشن‌های دهه فجر باید با شکوه برگزار گردد، زیرا جوانان ما نیاز به شادی دارند. از همه مهمتر دین ما دینی شاد است.

فاضلیان متذکر شد: جُنگ‌های شادی باید در طول این دهه به نحو احسن برگزار شود اما مرزها و حلال و حرام نیز مشخص باشد.

وی یادآور شد: دین اسلام، دین ذوق، هنر و فرهنگ است و ما تاکنون متوجه این مساله نبودیم اما از این پس باید در این راستا سرمایه‌گذاری کنیم.

فاضلیان برگزاری باشکوه حماسه ۹ دی را قابل تحسین دانست و گفت: شورای هماهنگی در مرکز با ارزیابی برنامه‌های حماسه ۹ دی در سطح استان نمره بسیار خوبی به استان همدان دادند.

رئیس ستاد دهه فجر انقلاب اسلامی استان همدان نیز گفت: یکی از مسائلی که در دهه فجر به آن تاکید داریم امر به معروف و نهی از منکر است که براساس تاریخ حضور مردم در صحنه‌های مبارزه علیه رژیم ستمگر تجلی امر به معروف و نهی از منکر است که باید در برنامه‌ها فرهنگ مبارزه با ظلم و ستیز مدنظر قرار گیرد.

جواد بیات به مردمی شدن برنامه‌های دهه فجر اشاره کرد و افزود: مشارکت مردم در برگزاری جشن های انقلاب اسلامی و یوم... ۲۲ بهمن در گذشته بیانگر وفاداری مردم به نظام ولائی جمهوری اسلامی است.

استاندار بر برگزاری باشکوه همایش شاه همدان تأکید کرد

۹۴؛ سال میرسید علی در همدان

مریم مقدم

میرسیدعلی همدانی بزرگمرد و عالم تشیع و مبلغ دین اسلام در کشمیر روزی که این شعر را سرود شاید نمی‌دانست روزی از راه می‌رسد که او بیشتر از آنچه در جهان معروف و مشهور باشد، در دیارش همدان غریب است.

این غریب امروز حتی مسئولان و تصمیم‌گیران استانی را بر آن داشته است تا کوتاهی‌های گذشتگان را با برگزاری برنامه‌هایی در قالب همایش و نامگذاری سالانه جبران کنند.

یونسکو تصمیم گرفت سال ۲۰۱٤ را به مناسبت هفتصدمین سال تولد عارف نامدار ایرانی، میرسیدعلی همدانی و نیز ثبت نام وی در تقویم مشاهیر به نام این شخصیت والا نامگذاری کند این اتفاق رخ داد و در این میان از آنجا که میرسیدعلی همدانی زاده همدان و مرقدش در تاجیکستان بود قرار بر آن شد همایشی در تاجیکستان و همدان با محوریت بزرگداشت میرسیدعلی همدانی برگزار شود.

اما بنا بر تصمیمات خاص و به نقل از الهی‌تبار، معاون سیاسی امنیتی استاندار، وزارت امورخارجه اعلام کرد برگزاری این همایش به سال بعد موکول شود. در این میان پس از برنامه‌ریزی‌های متعدد دانشگاه پیام‌نور همدان با ۱۰۰ میلیون تومان اعتبار به میدان آمد تا به عنوان یک حامی مالی با این مبلغ همایش میرسیدعلی را با همکاری ارگان‌های دیگر برگزار کند.

پس از آن مقرر شد شورای سیاستگذاری برای همایش شکل گیرد در این میان ۸ کمیته در ابتدا پیش‌بینی شد تا برنامه‌های همایش را برنامه‌ریزی کند

کمیته علمی، هماهنگی و نظارت، پشتیبانی و تدارکات امنیتی و انتظامات، برگزاری مراسم، تبلیغات و روابط عمومی و کمیته جنبی.

هر یک از این کمیته‌ها مسئولیتش به یک ارگان یا سازمان سپرده شد و در این میان مقرر شد تا همه مصمم پای کار باشند.

در این میان، روز گذشته رئیس پژوهشکده مطالعات منطقه‌ای جامعه‌المصطفی هم به همراه مدیر دانشگاه مجازی جامعه‌المصطفی در تاجیکستان به همدان سفر کردند تا در جریان این سیاستگذاری حامی این همایش باشند.

این حضور نشستی را روز گذشته رقم زد که بار دیگر با حضور استاندار و نماینده ولی‌فقیه و امام‌جمعه همدان و اعضای کمیته‌ها به اهمیت چگونگی برنامه‌های همایش تأکید شود.

به مقام میرسیدعلی کم‌توجهی کرده‌ایم

در بزرگداشت مقام میرسیدعلی همدانی کم‌توجهی کرده‌ایم، تلاش کنیم سال ۱۳۹٤ را به نام میرسیدعلی در همدان نامگذاری کنیم. این جملات را نیکبخت، استاندار همدان در حالی به زبان آورد که روز گذشته مسئولان و اعضای کمیته‌های ستاد برگزاری همایش بین‌المللی میرسیدعلی همدانی در استانداری گردهم آمده بودند تا برای این رویداد تصمیم‌گیری‌هایی را انجام دهند.

وی گفت: در راستای شناساندن و گرامیداشت مقام میرسیدعلی، سازمان یونسکو، تاجیکستان و هندوستان قبل از ایران فعالیت کرده‌اند.

نیکبخت اظهار کرد: در حالی کشورهای دیگر به مقام این بزرگوار ارزش می‌نهند که ما می‌توانیم با اتکا به شهرت جهانی میرسیدعلی بهره‌های کافی را به نفع همدان ببریم.

استاندار عنوان کرد با این شرایط هم تأکید می‌کنم اگر در شأن این بزرگ نمی‌توانیم همایش برگزار کنیم فرصت برای اعلام انصراف از برگزاری همایش را داریم. نباید در همدان همایشی در سطح بین‌المللی برای شخصیت والایی چون میرسیدعلی برگزار شود که در شأن وی نباشد. اگر هم قرار است این همایش برگزار شود باید دنبال تأمین اعتبارات کافی باشیم.

معرفی شخصیت‌های بزرگ جهان اسلام وظیفه ما است

در این نشست آیت‌ا... غیاث‌الدین طه‌محمدی نیز با بیان اینکه مفاخر باید زنده نگه داشته شوند، بیان کرد: میرسیدعلی همدانی یکی از عالمان بزرگ اسلام و عالم تشیع است که ما همدانی‌ها نتوانسته‌ایم او را به خوبی معرفی کنیم و حتی مردم این شهر هم به خوبی او را نمی‌شناسند.

نماینده ولی‌فقیه در استان همدان با اشاره به اینکه این عارف بزرگ تألیفات متعددی دارد که متأسفانه در دسترس نیست، تأکید کرد آنها که می‌توانند باید برای جمع‌آوری آثار تلاش کنند.

وی حتی به رسانه‌ها و صداوسیما اشاره کرد که باید به معرفی آثار میرسیدعلی بپردازند؛ زیرا وی کسی بود که کشمیر را برای گرویدن مردمش به دین اسلام متحول کرد. پس باید این اثرگذاری برای مردم ما هم مشهود باشد و بدانند که وی شخصیت بزرگ و جهانی است.

آیت‌ا... طه‌محمدی گفت: با پیشنهاد استاندار مبنی بر اینکه سال ۹٤ سال میرسیدعلی در همدان باشد، موافقم و حتی پیشنهاد می‌دهم در تقویم‌های مخصوص استان بخشی به معرفی شخصیت میرسیدعلی در همدان اختصاص داده شود.

در تاجیکستان زمینه همایش مهیاست

در ادامه این نشست رئیس پژوهشکده مطالعات منطقه‌ای جامعه‌المصطفی گفت: در حال حاضر جامعه‌المصطفی در ۱۲۰ کشور فعالیت آموزشی در زمینه‌های مختلف دینی دارد و این فعالیت آموزشی سرمایه‌ای برای معارف اهل بیت(ع) است.

حسن رضایی تأکید کرد یکی از کارهایی که جامعه‌المصطفی در دنیا دنبال می‌کند احیای ظرفیت‌های اهل سنت در دنیاست که باید از آن در گسترش معارف اسلامی در عرصه بین‌المللی بهره برد.

وی گفت: در امور معنوی و پژوهش در این همایش جامعه‌المصطفی می‌تواند تأثیرگذار باشد و به این ترتیب پیشنهاد داد بین کمیته‌های مطرح یک کمیته روابط بین‌المللی هم تعریف شود تا بتوان براساس آن نتایج مطلوبی از ارتباطات در همایش بین‌المللی میرسیدعلی برد.

همچنین در این نشست محسنی، مدیر دانشگاه مجازی جامعه‌المصطفی نیز بیان کرد: علاقه‌مندان به میرسیدعلی یا حضرت سید جان در تاجیکستان بسیار هستند و برای بزرگداشت مقام والای وی زمینه‌ها در آنجا بسیار مهیاست و از این رو برنامه بر این اساس خواهد بود که در سال‌جاری تاجیکستان و همدان همایش‌هایی برای بزرگداشت مقام میرسیدعلی همدانی برگزار کنند.

پس از این گفت‌وگوها قرار شد همایش بین‌المللی میرسیدعلی همدانی به دنبال تأمین منابع مالی کافی با ۱۰ کمیته پای کار باشد. ۸ کمیته که از قبل اعلام شده بود و ۲ کمیته پژوهش و امور بین‌الملل نیز به آن اضافه شود.

طبق شرایط موجود و تأکید مسئولان ارشد استانی به احتمال زیاد سال ۹٤، سال میرسیدعلی همدانی خواهد بود که در راستای برگزاری همایش بین‌المللی با نام این بزرگ نامگذاری خواهد شد.

این نشست در حالی پایان یافت که حاضران به محتوای شعری که حسن رضایی، رئیس پژوهشکده مطالعات منطقه‌ای با این مضمون قرائت کرده بود را بررسی می‌کردند.

پرسید عزیزی که علی اهل کجایی؟
گفتم به ولایت علی کز همدانم
هرچند هوای همدان سرد و بد است
شخص همدانی به خدا معتمد است

زیرا همدانی و علی هم‌عدد است (منظور حروف ابجد این ۲ کلمه است)

مدیرعامل ستاد دیه همدان:

نبود بیمه حوادث ساختمان برای برخی مالکان مشکل‌ساز شده است

مدیرعامل ستاد دیه استان همدان گفت: بی‌توجهی مالکان هنگام ساخت‌وساز به بیمه کردن واحد مسکونی مشکلاتی را برای آنها به همراه داشته است. یدا... روحانی‌منش افزود: یکی از الزامات و ضرورت‌ها هنگام ساخت یک بنا یا ترمیم و توسعه آن بیمه کردن واحد مسکونی است ولی بیشتر اوقات مالکان یا پیمانکاران ساختمانی به علت بی‌توجهی به این مقوله مهم در حوادث گرفتار مشکلات حین کار می‌شوند. وی اضافه کرد: پرونده‌های زیادی با موضوع حوادث کار در ستاد دیه همدان در حال رسیدگی است که دلیل آن سقوط کارگر از ارتفاع یا برخورد اجسام و مصالح به کارگر بوده که منجر به پرداخت دیه شده است. روحانی‌منش اظهار کرد: بی‌توجهی به نکات ایمنی در انجام طرح‌های ساختمان علاوه بر داغدار کردن یک خانواده به علت از دست رفتن عضوی از خانواده، منجر به گرفتاری صاحب خانه برای تأمین هزینه دیه یا رفتن به زندان می‌شود.

خبر

مراسم چهلم برادر امام‌جمعه همدان در حسینیه شالبافان

مراسم چهلمین روز درگذشت مرحوم حاج صفرعلی محمدی، برادر نماینده ولی فقیه و امام‌جمعه همدان در حسینیه شالبافان برگزار می‌شود.

به گزارش خبرنگار ما، مراسم چهلم حاج صفرعلی محمدی، پدر بزرگوار ۳ شهید والامقام فردا صبح از ساعت ۹ تا ۱۱ صبح در حسینیه شالبافان برگزار خواهد شد.

مرحوم صفرعلی محمدی از بزرگان شهر و پدر ۳ شهید والامقام بود.

تصویب دریافت ارزش افزوده املاک در زمان نقل و انتقال

سخنگوی شورای اسلامی شهر همدان از تصویب دریافت ارزش افزوده متعلق به هر ملک را (در صورت تعلق) با رعایت قوانین مربوطه در زمان نقل‌وانتقال بین متعاملان در صحن شورا خبر داد.

به گزارش روابط عمومی شورای اسلامی شهر همدان، کامران گردان با اعلام این خبر گفت: به منظور جلوگیری از بروز مشکلات و متضرر شدن شهروندان، شهرداری مکلف شد ارزش افزوده متعلق به هر ملک را (در صورت تعلق) با رعایت قانون و مقررات مربوط در زمان نقل و انتقال بین متعاملان دریافت کند.

وی اضافه کرد: همچنین در این زمینه مقرر شد چنانچه به هر دلیلی امکان محاسبه دقیق و قطعی ارزش افزوده ملک فراهم نباشد مبلغ به طور علی‌الحساب محاسبه، دریافت و موضوع در پرونده ملک ثبت و ضبط شود و در غیر این صورت خریدار وظیفه‌ای در قبال پرداخت ارزش افزوده نداشته و متخلف باید جبران کنند.

گردان همچنین با اشاره به پیش‌بینی تدوین برنامه‌های فرهنگی افزود: در جلسه این هفته صحن شورا مصوب شد طرح آموزش فرهنگ شهروندی با رویکرد سبک زندگی اسلامی ایرانی توسط معاونت فرهنگی اجتماعی شهرداری همدان در طول سال اجرا شود.

اطلاعیه
به اطلاع می‌رساند با عنایت به ضرورت تکمیل ظرفیت دفاتر خدمات الکترونیک قضایی در استان همدان
از داوطلبان دعوت به عمل می‌آید
از تاریخ ۹۳/۱۰/۱۹ لغایت ۹۳/۱۰/۲۹ به مدت ۱۰روز با مراجعه به سامانه WWW.adliran.ir
نسبت به ثبت‌نام و درج اطلاعات خواسته شده اقدام فرمایند
روابط عمومی و اطلاع‌رسانی دادگستری استان همدان

آگهی مزایده خودرو
اداره کل انتقال خون استان همدان
در نظر دارد برابر مجوز کمیسیون ماده دو شماره ۹۴۳۶-۱۱۶ مورخه ۹۳/۰۸/۲۹ سازمان امور اقتصاد و دارایی استان همدان تعداد یک دستگاه خودروی سواری پژو ۱۶۰۰ RD را از طریق مزایده عمومی به فروش برساند.
از متقاضیان دعوت می‌شود برای بازدید و دریافت فرم شرکت در مزایده از ساعت ۱۰ صبح الی ۱۲ صبح از تاریخ ۹۳/۱۰/۱۸ لغایت ۹۳/۱۰/۲۶ به آدرس: همدان، میدان فلسطین، بلوار غبار همدانی، جنب پزشکی قانونی، اداره کل انتقال خون استان همدان (امور مالی) مراجعه نمایند.
ضمناً تقاضاهای رسیده در مورخه ۹۳/۱۰/۲۷ در کمیسیون فروش مفتوح و نتیجه متعاقباً اعلام خواهد شد.
اداره کل انتقال خون استان همدان

آگهی فراخوان عمومی
پهنه اکتشافی مصوب استان همدان
وزارت صنعت، معدن و تجارت
سازمان صنعت، معدن و تجارت استان همدان
سازمان صنعت، معدن و تجارت استان همدان
در راستای اجرای مفاد دستورالعمل فراخوان واگذاری پهنه‌های اکتشافی مصوب (به شماره ۶۰/۱۳۳۲۱۱ مورخ ۹۳/۰۶/۱۷)، در نظر دارد طبق ماده ۳۲ آیین‌نامه اجرایی قانون معادن، شناسایی پتانسیل‌های معدنی پهنه اکتشافی شماره ۱۰ را از طریق فراخوان عمومی و با رعایت مقررات مربوط به اشخاص حقوقی واجد شرایط واگذار نماید.
تمامی متقاضیان می‌توانند برای آگاهی، کسب اطلاعات تکمیلی و دریافت اسناد فراخوان، از روز شنبه مورخه ۱۳۹۳/۱۰/۲۰ تا روز سه‌شنبه مورخه ۹۳/۱۰/۳۰ به محل این سازمان به آدرس: همدان، بلوار شهرداری، سازمان صنعت، معدن و تجارت استان همدان و یا پورتال سازمان به نشانی: http//:hmd.mimt.gov.ir مراجعه، اسناد و مدارک مورد نیاز را تهیه و پس از تکمیل، مراتب را از روز چهارشنبه مورخ ۱۳۹۳/۱۱/۰۱ تا حداکثر پایان وقت اداری روز شنبه مورخ ۱۳۹۳/۱۱/۱۱ به دبیرخانه سازمان صنعت، معدن و تجارت استان همدان تحویل و رسید دریافت نمایند.
شایان ذکر است امتیاز صلاحیت فنی و مالی اشخاص حقوقی به استناد دستورالعمل شماره ۶۰/۲۵۷۶۳۷ مورخ ۱۳۹۲/۱۱/۳۰ توسط سازمان‌های نظام مهندسی معدن تعیین می‌گردد و اشخاص حقوقی به منظور اخذ گواهی، موظف به مراجعه به سازمان‌های مذکور خواهند بود.
حداقل امتیاز لازم برای شرکت در فراخوان (پهنه شماره ۱۰) ۱۵۰ امتیاز خواهد بود.
پهنه یاد شده در برگیرنده تعدادی از محدوده‌های اکتشافی و معدنی فعال است که پس از اتمام عملیات، وفق ماده ۳۲ آیین‌نامه اجرایی قانون معادن اقدام خواهد شد.
روابط عمومی سازمان صنعت، معدن و تجارت استان همدان

ضمیمه رایگان هر روز روزنامه همدان‌پیام
نیازمندیهای صبح استان همدان
۱۰۰۰۶۰۶۶ ۳۸۲۶۴۴۳۳

آگهی دعوت مجامع عمومی فوق‌العاده و عادی
خانه مطبوعات استان همدان
بدینوسیله از تمامی اعضای محترم خانه مطبوعات استان همدان دعوت می‌شود در مجامع عمومی فوق‌العاده و عادی خانه مطبوعات که از ساعت ۱۶ الی ۱۸ روز دوشنبه مورخه ۱۳۹۳/۱۰/۲۹ در محل سالن اجتماعات مجتمع فرهنگی و سینمایی شهید آوینی برگزار می‌گردد، حضور به هم رسانند.
در صورتی که حضور عضو در مجامع میسر نباشد می‌تواند حق رأی را به موجب وکالتنامه کتبی به عضو دیگر یا نماینده تام‌الاختیار خود واگذار نماید.
وکالتنامه‌ها حداکثر ۶ ساعت قبل از آغاز مجامع به خانه مطبوعات تحویل داده شود.
دستور جلسه مجمع عمومی فوق‌العاده:
- اصلاح اساسنامه خانه مطبوعات
دستور جلسه مجمع عمومی عادی:
- برگزاری انتخابات هیأت مدیره و بازرسین خانه مطبوعات استان همدان
خانه مطبوعات استان همدان

آگهی فراخوان
ارائه خدمات توانبخشی و شبانه‌روزی معلولان ضایعه نخاعی
اداره کل بهزیستی استان همدان
بر اساس ماده ۴ دستورالعمل اجرایی ماده ۲۶ قانون تنظیم بخشی از مقررات مالی دولت و به منظور واگذاری بخشی از تصدی‌گری حوزه‌های تخصصی در نظر دارد خدمات توانبخشی و درمانی معلولان ضایعه نخاعی خدمت گیرنده این اداره کل را با رعایت مقررات و قوانین و ضوابط آئین‌نامه تخصصی سازمان بهزیستی به متقاضیان حقیقی یا حقوقی واجدالشرایط طبق دستورالعمل‌های تخصصی سازمان بهزیستی کشور واگذار نماید.
لذا از متقاضیان واجدالشرایط دعوت می‌گردد در صورت تقاضا و احراز شرایط دستورالعمل تخصصی از تاریخ درج این آگهی به مدت ۱۰ روز تقاضای خود را به حوزه معاونت توانبخشی اداره کل بهزیستی استان همدان ارائه نماید.
نشانی: همدان، ابتدای خیابان جهاد، کوچه شهید رستمی، حوزه معاونت توانبخشی
تلفن تماس: ۰۸۱۳۸۲۶۲۰۰۳-۰۸۱۳۸۲۶۰۸۷۱
شایان ذکر است واگذاری خدمات فوق‌الذکر به متقاضیان واجدالشرایط دارای مجوز سازمان منوط به شرکت در مناقصه دانشگاه علوم پزشکی همدان خواهد بود.
روابط عمومی اداره کل بهزیستی استان همدان

سرزمین فرش مهستان
نشانی: همدان، بلوار امام خمینی (ره) پایین‌تر از سازمان تعویض پلاک، روبروی ستاد فرماندهی انتظامی ۰۸۱-۳٤۲۹۸۰۶۶

پیام تاریخ، تمدن و فرهنگ مادستان
The Message Of Madestan's History & Civilization & Culture
روزنامه همدان پیام
۴
پنجشنبه ● ۱۸ دی‌ماه ۱۳۹۳ ● شماره ۲۲۵۸
ایران و جهان
siasat@hamedanpayam.com

خبر

دور آتی مذاکرات ۱۸ ژانویه در ژنو

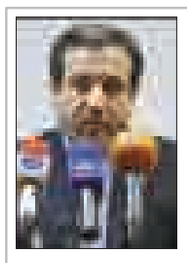

دور آتی مذاکرات ایران و کشورهای ۱+۵ روز ۱۸ ژانویه ۲۸ دی‌ماه در سطح سیاسی در ژنو برگزار خواهد شد.

سید عباس عراقچی، معاون حقوقی و بین‌الملل وزارت امور خارجه در گفت‌وگو با مهر گفت: مذاکرات ایران و کشورهای ۱+۵ روز ۱۸ ژانویه در ژنو برگزار خواهد شد. وی افزود: پیش از آغاز این مذاکرات، دیدارهای دوجانبه بین معاونان ایران و آمریکا و همچنین روسیه در تاریخ‌هایی که در حال تنظیم است، برگزار می‌شود. این دوره از مذاکرات در سطح سیاسی بدون حضور وزیر امورخارجه کشورمان برگزار می شود.

پارلمان

اعلام وصول طرح سؤال از وزیر دفاع در مجلس

طرح سؤال یک نماینده مجلس از وزیر دفاع و پشتیبانی نیروهای مسلح با موضوع، علت تأخیر در پرداخت حقوق رزمندگان و عدم صدور دفترچه بیمه درمانی اعلام وصول شد.

به گزارش تسنیم، بر این اساس سؤال ملی فتح‌ا... حسینی نماینده مردم قصر شیرین از وزیر دفاع درباره علت تأخیر در پرداخت حقوق رزمندگان و عدم صدور دفترچه بیمه درمانی و همچنین سؤال ملی موسی‌الرضا ثروتی، نماینده بجنورد از وزیر ورزش‌وجوانان در خصوص علت رکود فعالیت‌ها و برنامه‌ریزی جوانان و ضعف برنامه‌های ورزشی استان اعلام وصول شد.

پارلمان

چراغچی، نماینده سازمان‌های مردم نهاد شد

محمدتقی چراغچی با ۴۹ رأی به عنوان نماینده سازمان‌های مردم نهاد انتخاب شد. به گزارش تسنیم، چهارمین دوره انتخابات تعیین نماینده سازمان‌های مردم نهاد برگزار شد. براساس این گزارش، در این دوره از انتخابات تعداد ۱۴ نامزد شرکت داشتند که از میان آنها یک نفر به عنوان عضو اصلی و ۲ نفر به عنوان عضو علی‌البدل انتخاب شدند.

در برگزاری این انتخابات ۱۰۳ نفر از مدیران عامل و رؤسای هیأت مدیره سازمان‌های مردم نهاد، واجد شرایط شرکت در این انتخابات بودند.

خبر

معاون اول رئیس‌جمهور:

دولت در برقرای رابطه نزدیک با مجلس اصرار دارد

جهانگیری با بیان اینکه دولت به نقش و جایگاه مجلس شورای اسلامی در عبور از مشکلات و هموار شدن مسیر توسعه ای کشور واقف است گفت: دولت تدبیر و امید اصرار دارد که رابطه‌ای نزدیک و صمیمانه در همه زمینه‌ها با مجلس داشته باشد.

در راستای تعامل مثبت و سازنده و همکاری هرچه بیشتر میان دولت و مجلس عصر سه‌شنبه جلسه‌ای با حضور جهانگیری معاون اول رئیس‌جمهور، حجت‌الاسلام ابوترابی و مهندس باهنر نواب رئیس مجلس شورای اسلامی و رؤسای کمیسیون‌های برنامه و بودجه و تلفیق، اقتصاد، صنایع و معادن، کشاورزی و عمران و تعدادی از نمایندگان کمیسیون های اقتصادی و زیربنایی برگزار شد.

به گزارش ایلنا، معاون اول رئیس‌جمهور با تشکر از عملکرد مجلس شورای اسلامی به ویژه در زمینه تصویب لایحه خروج از رکود و لایحه بودجه سال ۹۳ و نیز بررسی و تصویب سایر لوایح دولت با توجه به کاهش قیمت نفت، هماهنگی و تعامل کامل میان مجلس و دولت را برای مدیریت سنجیده‌تر وضعیت و حل مشکلات اقتصادی ضروری دانست.

در این جلسه که معاون رئیس‌جمهور در امور مجلس، وزیر جهاد کشاورزی، رئیس سازمان مدیریت و برنامه‌ریزی کشور، رئیس کل بانک مرکزی و رئیس هیأت عامل صندوق توسعه ملی نیز حضور داشتند، تعدادی از نمایندگان مجلس شورای اسلامی به بیان نظرات و دیدگاه‌های خود در زمینه‌های مختلف پرداختند و از دولت به خاطر مدیریت مطلوب منابع و مصارف، مدون کردن سیاست‌های کلی اقتصادی مقاومتی و همچنین کاهش وابستگی بودجه کشور به درآمدهای نفتی قدردانی کردند.

تأکید سخنگوی دولت بر استفاده از ظرفیت قانون اساسی در مراجعه به آرای عمومی

سخنگوی دولت با اشاره به برخوردهای صورت گرفته نسبت به اظهارات اخیر رئیس‌جمهور در مورد اجرای همه‌پرسی گفت: مطابق اصل ششم قانون اساسی مسأله همه‌پرسی به عنوان یکی از روش‌های رجوع به آرا و افکار مردم تعیین شده است.

به گزارش ایسنا، محمدباقر نوبخت در جلسه هیأت دولت در جمع خبرنگاران به اصل ۵۹ قانون اساسی اشاره کرد و افزود: مطابق این اصل در مسائل بسیار مهم اقتصادی و سیاسی و اجتماعی و فرهنگی با جلب دوسوم آرای نمایندگان مردم و تائید آن‌ها می توان با مراجعه مستقیم به آرای مردم از همه پرسی استفاده کرد.

سخنگوی دولت در ادامه به اصل ۱۷۷ قانون اساسی اشاره کرد و اظهار کرد: در موارد ضروری برای اصلاح قانون اساسی مقام معظم رهبری پس از مشورت مجمع تشخیص مصلحت نظام حکمی را به رئیس جمهور پیشنهاد می‌کند که می‌تواند از طریق مراجعه به آرای عمومی و تصویب اکثریت شرکت‌کنندگان در همه‌پرسی تعیین و تکلیف شود.

نوبخت همچنین با اشاره به اصل ۱۱۳ قانون اساسی خاطرنشان کرد: براساس این اصل رئیس‌جمهور پس از مقام معظم رهبری عالی‌ترین مقام رسمی کشور است و مسئولیت اجرای قانون اساسی و ریاست قوه مجریه را برعهده دارد.

وی ادامه داد: آیا اینکه مسئول اجرای قانون اساسی به اصل قانون اساسی مبنی بر استفاده از همه‌پرسی اشاره کند و بگوید خوب است به اقتضا از این اصل استفاده شود و البته مصداقی را تعیین نکند اشکال دارد؟

وی تأکید کرد: طرح مسأله اجرای همه پرسی بدون مصداق کار خلاف قانونی نیست و این همه اظهار نگرانی با الفاظی که زیبنده مقام دوم کشور و نظام صورت می‌گیرد سنجیده و مورد تأیید نخواهد بود.

نوبخت ادامه داد: ممکن است حتی عده‌ای همین حرف‌های من را توهین به خودشان بدانند و من احساس می‌کنم قرار است دولت را در مزان اتهام قرار دهند تا همیشه جنبه تدافعی داشته باشد در حالی که ما از ابتدا به دنبال حاشیه سازی نبودیم و فکر نمی‌کنم در شرایط تحریم ها و کاهش قیمت نفت این اقدامات درست باشد. البته تاکید می کنم در هر شرایطی کشور را اداره خواهیم کرد و همان‌طور که در جنگ تحمیلی در مقابل حملات نظامی پیروز شدیم در مقابله حملات اقتصادی نیز سربلند خواهیم بود و ضعفی از ما دیده نخواهد شد.

رهبر انقلاب:

کاری کنید که کشور در مقابل تحریم مصونیت داشته باشد

حضرت آیت‌ا... خامنه‌ای، رهبر معظم انقلاب اسلامی صبح روز چهارشنبه در دیدار پرشور هزاران نفر از مردم قم، با تبریک ایام میلاد پیامبر عظیم الشأن اسلام (ص) و حضرت امام صادق(ع)، قیام نوزدهم دی ۱۳۵۶ را رویدادی تاریخی، بزرگ و تعیین‌کننده خواندند و گفتند: انگیزه‌هایی وجود دارد تا روزها و حوادث بزرگ و تعیین‌کننده انقلاب اسلامی و ۳ دهه اخیر به فراموشی سپرده شود اما تا وقتی ملت زنده است و دل‌های مؤمن و دارای انگیزه و زبان‌های حق‌گو حضور دارند، چنین اتفاقی نخواهد افتاد.

به گزارش پایگاه اطلاع‌رسانی دفتر مقام معظم رهبری، حضرت آیت‌ا... خامنه‌ای زنده نگه داشته شدن ۱۹ دی ۱۳۵۶، ۲۲ بهمن ۱۳۵۷، ۹ دی ۱۳۸۸ و دیگر مقاطع سرنوشت‌ساز ملت ایران را حرکتی مجاهدت‌آمیز خواندند و گفتند: جبهه مقابل نظام اسلامی به نسل دوم و سوم انقلاب امید بسته بود تا آنها را از انقلاب اسلامی رویگردان کند اما همین نسل سوم و جوان‌های کشور بودند که حادثه عظیم ۹ دی را به وجود آوردند و آن سیلی محکم را به صورت کسانی که سعی داشتند مسیر انقلاب را با فتنه منحرف کنند، نواختند.

حضرت آیت‌ا... خامنه‌ای تأکید کردند: پیشرفت‌ها و موفقیت‌های کنونی و بیداری و جایگاه برتر ملت ایران در منطقه همه به دلیل برداشته شدن مانع بزرگ رژیم فاسد و ظالم و وابسته پهلوی بوده است.

رهبر انقلاب اسلامی در ادامه سخنانشان به تبیین اولویت‌های کشور و جامعه پرداختند و اتحاد و اتفاق ملی را مهمترین نیاز امروز خواندند.

ایشان تأکید کردند: ایجاد تفرقه و دودستگی در میان مردم، به هر عنوان و با هر توجیه، ضد منافع ملی و ضد آرمان‌هاست.

حضرت آیت‌ا... خامنه‌ای کمک به مسئولان و دولت را وظیفه‌ای همگانی برشمردند و با تأکید مجدد بر ضرورت نگاه به درون افزودند: دولتی‌ها هم بدانند که تنها چیزی که می‌تواند آنها را به انجام وظایفشان قادر کند، تکیه بر مردم و نیروهای داخلی است.

رهبر انقلاب با اشاره به تحریم‌های ظالمانه افزودند: تحریم‌ها برای کشور مشکل ایجاد کرده اما اگر دشمن شرط برداشته شدن آنها را، فلان مسأله اساسی و آرمانی از جمله دست برداشتن از اسلام و استقلال و پیشرفت علمی قرار دهد قطعاً غیرت هیچ مسئولی، قبول نمی کند.

حضرت آیت‌ا... خامنه‌ای افزودند: البته دشمن فعلاً به صراحت با آرمان‌ها کاری ندارد اما اگر عقب‌نشینی شود بعداً سراغ آرمان‌ها هم می‌آید. بنابراین باید با هوشیاری، هدف «پیشنهادها، حرف‌ها و اقدامات دشمن» را درک کرد.

ایشان مصون کردن ایران در مقابل تحریم‌ها را، تنها راه محدود کردن قدرت مانور دشمن خواندند و تأکید کردند: معنای واقعی اقتصاد مقاومتی همین است و تحقق این مهم، وظیفه اصلی مسئولان کشور است.

رهبر معظم انقلاب افزودند: من با مذاکره مخالف نیستم، اما معتقدم باید دل را به نقطه‌های امید بخش حقیقی سپرد نه به نقطه‌های خیالی.

ایشان در پایان سخنانشان خاطرنشان کردند: مسئولان، به لطف خدا مشغول کار هستند و همه باید به دولت کمک کنند اما دولتی‌ها هم مراقب باشند حاشیه‌سازی نکنند و ضمن خودداری از بیان حرف‌های غیرلازم، دو دستگی به وجود نیاورند و تلاش کنند وحدت و ایمان و همت ملت را مورد استفاده صحیح قرار دهند.

رئیس جمهور:

وحدت نیاز به مدارا و شناسایی یکدیگر دارد

حجت‌الاسلام والمسلمین حسن روحانی، رئیس‌جمهور با بیان اینکه وحدت در دنیای اسلام با تکرار کلمه وحدت ایجاد نخواهد شد، گفت: وحدت نیاز به سعه صدر، شناسایی یکدیگر و مدارا دارد.

به گزارش ایرنا، رئیس‌جمهور در بیست‌وهشتمین همایش بین‌المللی وحدت اسلامی با موضوع امت واحده اسلامی، چالش‌ها و راهکارها افزود: ما مسلمانان امروز بیش از هر زمان دیگر نیازمند به تابش نور مولود مسعود این ایام هستیم؛ پیامبری که برای مسلمان‌ها راه اخلاق، اعتلای زندگی مادی و معنوی و تمدن اسلامی را به ارمغان آورد و امت واحده اسلامی را در چارچوب وحی آسمانی تشکیل داد و از ما خواست تا آن مسیر و آن راه را پاس بداریم و ادامه دهیم.

رئیس‌جمهور اضافه کرد: در طول یکسال گذشته دنیای اسلام شاهد کشتارها، کشمکش‌ها و اختلافات و جنگ‌های باور ناکردنی بود.

حجت‌الاسلام والمسلمین روحانی با تأکید بر اینکه وحدت در دنیای اسلام با تکرار کلمه وحدت ایجاد نخواهد شد، گفت: کنفرانس‌های وحدت اسلامی هم تنها و تنها می‌تواند آغازی برای پیمودن مسیر دشوار وحدت و اتحاد و یکپارچگی باشد؛ کنفرانس‌ها به تنهایی قادر نیستند تفرقه دنیای اسلام را به وحدت جهان اسلام تبدیل کنند.

رئیس دولت یازدهم با تأکید بر اینکه وحدت نیاز به سعه صدر، شناسایی یکدیگر و مدارا دارد، افزود: اگر ما راه مذاهب را، طرق مختلف به سمت هدفی واحد ببینیم و بپذیریم وحدت امکان‌پذیر است اما اگر مذاهبی را در مسیر اهداف و مذاهبی را معکوس در مسیر دوری از اهداف، تلقی کنیم و ببینیم، وحدت حاصل نخواهد شد.

رئیس دولت یازدهم تصریح کرد: اسلام را سهل به مردم معرفی کنید و سخت و پیچیده برای مردم تعریف نکنید؛ حتی به امیرالمؤنین فرمود نماز را آنچنان کوتاه بخوان تا پیرمردان و مریض‌ها بتوانند در نماز جماعت شرکت کنند.

حجت‌الاسلام والمسلمین روحانی تأکید کرد: این دین، دین سمحه سهله است. ما باید اسلام رحمانی ، اسلام معتدل، اسلام اعتدالی را به جهان معرفی کنیم . ما باید در برابر افراط و خشونت ایستادگی کنیم. به دنیا بگوییم اسلام دین افراط نیست اسلام دین خشونت نیست اسلام دین مماشات ومداراست ؛ دین سمحه سهله است، در کنار هم قرار بگیریم.

رئیس‌جمهور با بیان اینکه ما امروز برای منافع آینده فرزندان‌مان باید متحد شویم و دست به دست هم دهیم، افزود: از تفرقه و اختلاف دست برداریم، از مسائل کوچک بگذریم، به مسائل مهم و اهداف مهم نگاه کنیم و به یاری دین خدا بپا خیزیم؛ امروز روزی است که خداوند و دین خدا از ما می‌خواهد به صحنه بیاییم. در برابر ظالمان و مشترکان و منحرفان و مزدوران آنها ایستادگی کنیم که اگر این چنین راه را برگزیدیم، خدا هم ما را یاری خواهد کرد.

رئیس قوه قضاییه:

مسائل اقتصادی را نباید به مذاکرات هسته‌ای گره زد

نباید مسائل اقتصادی را به مذاکرات هسته‌ای گره زد؛ چراکه کشور ما کشوری غنی با منابعی سرشار و جوانان و نخبگانی پرتلاش است که می‌تواند با اتکا به این منابع طبیعی و سرمایه عظیم انسانی راه خود را ادامه دهد.

به گزارش ایسنا، آیت‌ا... آملی لاریجانی در جلسه مسئولان عالی قضایی گفت: راه حل مشکلات اقتصادی خودباوری و حرکت در مسیر اقتصاد مقاومتی است اما برخی این مسائل را به مذاکرات هسته‌ای گره می زنند. وی با تأکید بر اینکه «بحث مذاکرات هسته‌ای باید در چارچوب مصالح نظام و مردم و رعایت خطوط قرمز پیش برود» اظهار کرد: نباید مسائل اقتصادی را به مذاکرات هسته‌ای گره زد؛ زیرا کشور ما کشوری غنی با منابعی سرشار و جوانان و نخبگانی پرتلاش است که می‌تواند با اتکا به این منابع طبیعی و سرمایه عظیم انسانی راه خود را ادامه دهد و از تحریم‌ها و توطئه‌های اقتصادی دشمن نهراسد.

رئیس قوه قضاییه تأکید کرد: گره زدن مسائل اقتصادی به مذاکرات هسته‌ای نوعی اطمینان‌بخشی به دشمن است و مسئولان و اهل قلم در رسانه‌ها باید مراقب باشند که با بحث‌های یأس برانگیز خود به توطئه‌های دشمنان دامن نزنند. وی افزود: ملتی با این همه استعداد و کشوری سرشار از منابع عظیم و غنی ترسی از ادامه تحریم‌ها ندارد و حتی آن را مجرا و مسیری برای رهایی از وابستگی‌های نفتی و رسیدن به استقلال اقتصادی می‌داند.

رئیس قوه قضاییه اراده، پایداری و مصمم بودن مردم را بزرگترین سرمایه کشور برای ایستادگی در برابر فشارها، تهدیدها و تحریم‌های دشمنان ایران توصیف کرد و گفت: کشورهای غربی نیز باید بدانند که ملت و کشوری که چنین سرمایه‌های عظیم مادی و معنوی دارد هرگز عقب نخواهد نشست.

خبر

مفتح سخنگوی کمیسیون تلفیق بودجه شد

در رأی گیری کمیسیون تلفیق بودجه مجلس شورای اسلامی برای بررسی بودجه سال ۹۴ محمدمهدی مفتح، به عنوان سخنگوی کمیسیون تلفیق بودجه انتخاب شد.

با توجه به انتخاب محمدمهدی مفتح نماینده مردم تویسرکان در مجلس شورای اسلامی به عنوان سخنگوی کمیسیون تلفیق، برای نخستین بار در طول مجلس یک نماینده خارج از کمیسیون برنامه و بودجه به عنوان سخنگوی کمیسیون تلفیق بودجه انتخاب می‌شود.

علی مطهری:

محتوای نامه من قابل تکذیب کردن نبود

محتوای نامه من به رئیس قوه قضائیه قابل تکذیب کردن نبوده است، چراکه در آن نامه مباحث استدلالی براساس قانون اساسی مطرح شده و ادعای خاص و یا خبر ویژه‌ای در آن نبوده است.

به گزارش ایسنا، نماینده تهران در حاشیه جلسه علنی مجلس در جمع خبرنگاران با اشاره به صحبت‌های اخیر اژه‌ای در مورد کذب بودن برخی از موارد ذکر شده در نامه علی مطهری گفت: آنچه من در نامه آورده‌ام مبتنی برقانون اساسی و یک بحث استدلالی بوده و جای تکذیب یا تأیید و یا پیگرد قانونی ندارد.

علی مطهری افزود: آنچه درآن آمده است تأکید قانون بر تشکیل دادگاه صالحه و تفهیم اتهام به افراد است و من در نامه‌ام بر این موضوع تکیه کرده‌ام.

وی ادامه داد: شاید منظور بخشی ازنامه در مورد صحبت‌های رئیس قوه قضائیه پیرامون درخواست رئیس‌جمهور قبلی برای آزادی موسوی و کروبی بوده است که این موضوع نیز مستند است و رئیس قوه قضائیه در دیدار با برخی از نمایندگان مجلس این موضوع را مطرح کردند؛ لذا نمی‌تواند کذب باشد و فایل و نوار آن نشست نیز وجود دارد.

وحدت اصولگرایان قریب به محال است

یک استاد حوزه علمیه قم معتقد است: وحدت اصولگرایان قریب به محال است.

حجت‌الاسلام والمسلمین محسن غرویان در گفت‌وگو با ایسنا، در خصوص وحدت اصولگرایان گفت: امر وحدت در میان تمام عقلای عالم نسبت به تفرقه ترجیح دارد و علت این امر نیز آن است که وحدت قدرت‌آفرین است.

وی ادامه داد: وقتی پراکندگی وجود داشته باشد قدرت شکل نخواهد گرفت، اما در مقابل هنگامی که وحدت شکل می‌گیرد قدرت افزایش پیدا می‌کند و به همین دلیل است که سیاست به دنبال وحدت و نهایتاً قدرت است.

حجت‌الاسلام غرویان تصریح کرد: اصولگرایان طیف وسیعی را شامل می‌شوند که همه مثل هم فکر نمی‌کنند و برخی از آنها مصداق افراط، برخی مصداق تفریط و برخی نیز مصداق اعتدال هستند.

این استاد حوزه علمیه خاطرنشان کرد: از دیدگاه بنده افرادی مانند آیت‌ا... هاشمی، روحانی، ناطق نوری، آیت‌ا... موحدی‌کرمانی و آیت‌ا... مصباح همگی اصولگرا هستند اما نگاه‌های متفاوتی با یکدیگر دارند و درک‌شان از مسائل جهانی نیز متفاوت است.

وی افزود: برخی از این عزیزان روحیه مردم‌داری و خدمت به مردم دارند اما برخی روحیه مردمی ندارند و انزوا از توده مردم را ترجیح می‌دهند و بنابراین با وجود آنکه همگی آنها اصولگرا هستند، جفت و جور شدن آنها در کنار یکدیگر قریب به محال است.

حجت‌الاسلام غرویان در خصوص ایده مطرح شده در مورد محور قرار گرفتن آیت‌ا... مصباح یزدی برای وحدت اصولگرایان نیز اظهار کرد: بنده چون با روحیات و مبانی فکری ایشان آشنایی دارم معتقدم که ایشان نمی‌توانند محور وحدت اصولگرایان باشند زیرا در وهله نخست خود ایشان گفتند که ما نمی‌توانیم وحدت کنیم و ضرورتی هم نمی‌بینیم.

آگهی موضوع ماده ۳ قانون و ماده ۱۳ آیین‌نامه قانون تعیین تکلیف وضعیت ثبتی اراضی و ساختمان‌های فاقد سند رسمی

برابر رأی شماره ۱۳۹۳۶۰۳۲۶۰۰۹۰۰۱۷۱۸ مورخه ۹۳/۱۰/۱۱ هیأت موضوع قانون تعیین تکلیف وضعیت ثبتی اراضی و ساختمان‌های فاقد سند رسمی مستقر در واحد ثبتی شهرستان فامنین تصرفات مالکانه و بلامعارض آقای محمدجواد کاوندی فرزند محمدباقر به شماره شناسنامه یک صادره از فامنین به شماره ملی ۵۰۲۹۸۲۱۱۰۴ در شش دانگ یک قطعه زمینه مزروعی دیم به مساحت دویست و هشت هزار و سیصد و بیست و دو مترمربع و هشتاد و چهار صدم مترمربع قسمتی از پلاک ۱۱۹ اصلی واقع در بخش ۵ همدان اراضی طمه چی قسمتی از مستثنیات مالکانه علی‌اصغر کاوندی محرز گردیده است.

لذا به منظور اطلاع عموم مراتب در دو نوبت به فاصله ۱۵ روز آگهی می‌شود، در صورتی که اشخاص نسبت به صدور سند مالکیت متقاضی اعتراضی داشته باشند می‌توانند از تاریخ انتشار اولین آگهی به مدت دو ماه اعتراض خود را به این اداره تسلیم و پس از اخذ رسید، ظرف مدت یک ماه از تاریخ تسلیم اعتراض، دادخواست خود را به مرجع قضایی تقدیم نمایند. بدیهی است در صورت انقضای مدت مذکور و عدم وصول اعتراض طبق مقررات سند مالکیت صادر خواهد شد.

تاریخ انتشار نوبت اول: ۹۳/۱۰/۱۸
تاریخ انتشار نوبت دوم: ۹۳/۱۱/۳

مهدی عزیزی– رئیس اداره ثبت اسناد و املاک شهرستان فامنین

آگهی موضوع ماده ۳ قانون و ماده ۱۳ آیین‌نامه قانون تعیین تکلیف وضعیت ثبتی اراضی و ساختمان‌های فاقد سند رسمی

برابر رأی شماره ۱۳۹۳۶۰۳۲۶۰۰۹۰۰۱۷۱۵ مورخه ۹۳/۱۰/۱۱ هیأت موضوع قانون تعیین تکلیف وضعیت ثبتی اراضی و ساختمان‌های فاقد سند رسمی مستقر در واحد ثبتی شهرستان فامنین تصرفات مالکانه و بلامعارض آقای تقی جلیلی فرزند عابدین به شماره شناسنامه ۹۵۲ صادره از همدان به شماره ملی ۵۰۲۹۲۲۷۵۲۰ در شش دانگ یک باب خانه به مساحت سیصد و سیزده مترمربع و هشت صدم مترمربع قسمتی از پلاک ۱۰۴ اصلی واقع در بخش ۵ همدان اراضی فامنین از مالک رسمی آقای علی‌اکبر جلوه‌ای محرز گردیده است.

لذا به منظور اطلاع عموم مراتب در دو نوبت به فاصله ۱۵ روز آگهی می‌شود، در صورتی که اشخاص نسبت به صدور سند مالکیت متقاضی اعتراضی داشته باشند می‌توانند از تاریخ انتشار اولین آگهی به مدت دو ماه اعتراض خود را به این اداره تسلیم و پس از اخذ رسید، ظرف مدت یک ماه از تاریخ تسلیم اعتراض، دادخواست خود را به مرجع قضایی تقدیم نمایند. بدیهی است در صورت انقضای مدت مذکور و عدم وصول اعتراض طبق مقررات سند مالکیت صادر خواهد شد.

تاریخ انتشار نوبت اول: ۹۳/۱۰/۱۸
تاریخ انتشار نوبت دوم: ۹۳/۱۱/۳

مهدی عزیزی– رئیس اداره ثبت اسناد و املاک شهرستان فامنین

آگهی حصر وراثت

آقای حسن بهرامی عمید دارای شناسنامه شماره ۲۰۱۶ به شرح دادخواست به کلاسه ۱۱۳/۲۰۹/۹۳ح از این حوزه درخواست گواهی حصر وراثت نموده و چنین توضیح داده که شادروان محسن بهرامی عمید به شناسنامه شماره ۷ در تاریخ ۹۳/۹/۲۳ در اقامتگاه دائمی خود بدرود زندگی گفته ورثه آن مرحوم منحصر است به: ۱-احمدعلی بهرامی عمید فرزند درویش شادعلی به شماره شناسنامه ۱۵ صادره از بهار پدر متوفی ۲- گلقدم گلمرادی فرجام فرزند نادعلی به شماره شناسنامه ۴ صادره از بهار مادر متوفی ولاغیر اینک با انجام تشریفات مقدماتی درخواست مزبور را در یک نوبت آگهی می‌نماید تا هر کسی اعتراضی دارد و یا وصیتنامه از متوفی نزد او باشد از تاریخ نشر نخستین آگهی ظرف یک ماه تقدیم دارد والا گواهی صادر خواهد شد. (م‌الف ۵۱۰۰)

قاضی حوزه ۱۱۳ شورای حل اختلاف بهار

آگهی حصر وراثت

آقای حمید قاسمی دارای شناسنامه شماره ۹۲۱ به شرح دادخواست به کلاسه ۱۴۵/۹/۱۱۳ از این حوزه درخواست گواهی حصر وراثت نموده و چنین توضیح داده که شادروان جمشید قاسمی به شناسنامه شماره ۳ در تاریخ ۸۱/۱۱/۲۲ در اقامتگاه دائمی خود بدرود زندگی گفته ورثه آن مرحوم منحصر است به: ۱- حمید قاسمی فرزند جمشید به شماره شناسنامه ۹۲۱ پسر متوفی ۲- مرتضی قاسمی فرزند جمشید به شماره شناسنامه ۱۲۴۳ متولد ۱۳۵۷ پسر متوفی ۳- محمد قاسمی فرزند جمشید به شماره شناسنامه ۴۰۴۰۳۹۹۸۲۲ متولد ۱۳۷۷ پسر متوفی ۴- مصطفی قاسمی فرزند جمشید به شماره شناسنامه ۱۴۱ متولد ۱۳۶۵ پسر متوفی ۵- معصومه قاسمی فرزند جمشید به شماره شناسنامه ۱۰۳۹ متولد ۱۳۵۱ دختر متوفی ۶- زهرا قاسمی فرزند جمشید به شماره شناسنامه ۱۲۴۴ متولد ۱۳۵۸ دختر متوفی ۷- فاطمه قاسمی فرزند جمشید به شماره شناسنامه ۱۰۴۰ متولد ۱۳۵۳ دختر متوفی ۸- معصومه سلطان باقری فرزند نجفعلی به شماره شناسنامه ۷۱۵۴ متولد ۱۳۴۵ همسر متوفی اینک با انجام تشریفات مقدماتی درخواست مزبور را در یک نوبت آگهی می‌نماید تا هر کسی اعتراضی دارد و یا وصیتنامه از متوفی نزد او باشد از تاریخ نشر نخستین آگهی ظرف یک ماه تقدیم دارد والا گواهی صادر خواهد شد.

قاضی حوزه ۱۱۳ شورای حل اختلاف

آگهی فقدان سند مالکیت

آقای مصطفی قادری نهاد با تسلیم دو برگ استشهاد محلی مصدق به مهر دفترخانه یک رزن مدعی است که یک جلد سند مالکیت تک‌برگی به شماره پلاک ثبتی ۵۹/۶۸۶/۱۱۰۶ اصلی واقع در بخش ۵ همدان حوزه ثبتی رزن که به نامش ذیل ثبت ۶۰۶۸۸ صفحه ۲۹۸ دفتر جلد ۵۷ املاک ثبت رزن سابقه ثبت دارد و در قبال مبلغ ۸۱۹/۰۰۰/۰۰۰ ریال در رهن بانک توسعه تعاون است به علت سرقت از خودرو مفقود گردیده لذا به استناد تبصره الحاقی به ماده ۱۲۰ آیین‌نامه قانون ثبت بدین وسیله آگهی می‌شود تا هر کس مدعی انجام معامله و یا وجود سند مالکیت نزد خود باشد از تاریخ انتشار این آگهی طی مدت ده روز به اداره ثبت اسناد و املاک رزن مراجعه و ضمن ارائه اصل سند مالکیت و یا سند معامله اعتراضی کتبی خود را تسلیم نماید در صورت انقضا مدت واخواهی و نرسیدن اعتراض و یا در صورت اعتراض چنانچه اصل سند مالکیت ارائه نشود سند المثنی به نام متقاضی صادر و تسلیم خواهد شد. م الف ۴۷۵۴

رئیس اداره ثبت اسناد و املاک شهرستان رزن
غلامرضا شیرخانی خرم

آگهی فقدان سند مالکیت

آقای یحیی عربی فرزند عبادا... با تسلیم دو برگ استشهاد محلی مصدق به مهر پاسگاه علیصدر (کبودراهنگ) مدعی است که یک جلد سند مالکیت ششدانگ پلاک ۱۰۹ فرعی از ۱۹۰ اصلی واقع در بخش ۴ همدان که به نامش ذیل ثبت ۳۶۴۷۲ صفحه ۱۶۳ دفتر جلد ۱۷۰ به ثبت رسیده به علت جابه‌جایی مفقود گردیده است لذا به استناد تبصره الحاقی به ماده ۱۲۰ آیین‌نامه قانون ثبت مراتب آگهی می‌شود تا در صورتی که کسی مدعی انجام معامله و یا وجود سند مالکیت نزد خود باشد از تاریخ نشر آگهی تا مدت ۱۰ روز به اداره ثبت اسناد و املاک کبودراهنگ مراجعه و مدارک خود را تسلیم دارند. در صورت عدم مراجعه و پس از انقضای مدت مزبور نسبت به صدور سند مالکیت المثنی اقدام و سند اولیه از درجه اعتبار ساقط می‌گردد.

قدیر یوسفی‌نیا– رئیس ثبت اسناد و املاک کبودراهنگ

آگهی تغییرات شرکت جهان ماکارون (سهامی خاص) به شماره ثبت ۴۳ و شناسه ملی ۱۰۸۶۱۱۰۹۴۲۴

به استناد صورتجلسات مجامع عمومی فوق‌العاده، عادی به طور فوق‌العاده و هیأت مدیره مورخه ۱۳۹۳/۰۶/۰۴ پس از نقل و انتقال سهام تصمیمات ذیل اتخاذ گردید.
۱- آقای حسین جمشیدی از شرکت خارج شد.
۲- آقایان عباس قربانی با کد ملی ۴۰۳۰۰۸۷۲۶۴ به سمت رئیس هیأت مدیره، امیرحسین قربانی با کد ملی ۴۰۳۱۷۸۴۰۸۲ به سمت نایب‌رئیس و غفار قربانی با کد ملی ۴۰۳۱۷۷۸۴۱۴ به سمت مدیرعامل و عضو هیأت مدیره برای بقیه مدت باقیمانده انتخاب شدند.
۳- تمامی قراردادها و اسناد رسمی و تعهدآور بانکی از قبیل چک، سفته، برات و اوراق بهادار با امضای متفق ۲ نفر از ۳ نفر اعضای هیأت مدیره همراه با مهر شرکت معتبر می‌باشد. اوراق عادی و نامه‌ها با امضای نایب‌رئیس هیأت مدیره همراه با مهر شرکت دارای اعتبار می‌باشد.
۴- آقایان سید حسین نظری با کد ملی ۴۰۳۱۷۸۳۷۴۴ و محسن جلالی با کد ملی ۴۰۳۲۱۷۴۵۷۱ به ترتیب به عنوان بازرس اصلی و علی‌البدل شرکت برای مدت یکسال مالی انتخاب شدند.

قدیر یوسفی‌نیا– رئیس ثبت اسناد و املاک شهرستان کبودراهنگ

www.hamedanpayam.com

پیام تاریخ، تمدن و فرهنگ مادستان
The Message Of Madestan's History & Civilization & Culture
روزنامه همدان پیام
۵
پنجشنبه ● ۱۸ دی‌ماه ۱۳۹۳ ● شماره ۲۲۵۸
مادستان
madestan@hamedanpayam.com

در شورای آموزش‌وپرورش مطرح شد

وعده ۲۰۰ میلیونی به آموزش‌وپرورش

فامنین- خبرنگار همدان‌پیام: برای حمایت از برنامه‌های فرهنگی، هنری، پژوهشی و کلاس‌های تقویتی آموزش‌وپرورش شهرستان فامنین وعده پرداخت ۲۰۰ میلیون ریال اعتبار داده شد.

فرماندار فامنین در شورای آموزش‌وپرورش شهرستان به بیان اهمیت تحقیق و پژوهش در بین دانش‌آموزان و آموزش شیوه‌های درست تحقیق و پژوهش به دانش‌آموزان گفت.

سید رسول حسینی همچنین برای حمایت از برنامه‌های فرهنگی، هنری، پژوهشی و کلاس‌های تقویتی آموزش‌وپرورش، وعده پرداخت ۲۰۰ میلیون ریال از محل اعتبارات (مازاد درآمد) با صد درصدی تخصیص را داد.

مدیر آموزش‌وپرورش شهرستان فامنین به تبیین برنامه‌های آموزش‌وپرورش در ۹ ماه گذشته پرداخت که یکی از این برنامه‌ها راه‌اندازی پژوهش‌سراست.

عباس رجبی گفت: شناسایی دانش‌آموزان نخبه و با استعداد شهرستان، برگزاری جلسات با دانش‌آموزان، تشکیل کلاس‌های تقویتی و ثبت قرارداد با معلمان مجرب برای تدریس در کلاس‌های فوق‌برنامه این پژوهشسراست.

وی از عمده مشکلات پژوهش‌سرا را در نخستین سال تأسیس کمبود اعتبارات، پایین بودن سطح پژوهش و تحقیق در شهرستان و نبود امکاناتی چون کتابخانه‌های مجهز در مدارس دانست.

رجبی از برگزاری جشن ستارگان، همایش خیرین در هفته شوراها و تلاش برای بالا بردن سطح قبولی دانش‌آموزان در کنکور خبر داد و گفت: برای رفاه فرهنگیانی که به شهرستان فامنین سفر می‌کنند، مرکز خدماتی و رفاهی در آموزشگاه ایثار راه‌اندازی شده است که نیازمند یاری و همکاری مسئولان شهرستان است.

خبر

همایش سبک زندگی اسلامی در تویسرکان

برگزاری مراحل ۹ تا ۱۲ سبک زندگی اسلامی یک‌روزه در حوزه علمیه کوثر تویسرکان، ۱۸ بهمن‌ماه امسال برگزار می‌شود.

رئیس حوزه علمیه کوثر تویسرکان در گفت‌وگو با فارس گفت: ۱۸ بهمن‌ماه امسال دوره سبک زندگی اسلامی با حضور حجت‌الاسلام حسین دهنوی، کارشناس مذهبی و مسائل خانواده در سالن اجتماعات حوزه علمیه کوثر تویسرکان برگزار می‌شود.

لیلا ترکاشوند با اشاره به اینکه دوره‌های ترویج سبک زندگی اسلامی از آبان‌ماه سال گذشته با همت حوزه علمیه کوثر و دستگاه‌های مرتبط تویسرکان آغاز شد، افزود: این برنامه با رویکرد ترویج سبک زندگی اسلامی در بین مردم تاکنون ۸ دوره با سخنرانی استادان متبحر کشوری در این حوزه به اجرا در آمده است.

وی با اشاره به اینکه ۸ دوره سبک زندگی اسلامی با عناوین مختلف اجرایی و از شبکه همدان برای علاقه‌مندان پخش شد، یادآور شد: دوره ۱۲ مرحله‌ای سبک زندگی اسلامی با این برنامه ٤ مرحله‌ای یک‌روزه در تویسرکان به کار خود پایان می‌دهد.

توزیع بذر گواهی‌شده بین گندمکاران اسدآبادی

بیش از هزار و ٦٠٠ تن بذر گواهی‌شده بین گندم‌کاران اسدآبادی در سال زراعی جدید توزیع شد.

رئیس جهاد کشاورزی شهرستان اسدآباد در گفت‌وگو با ایسنا با بیان اینکه محصول حاصل از بذر مادر را بذر گواهی‌شده، می‌گویند، اظهار کرد: امسال با همکاری اتحادیه تعاون روستایی نهاده‌های مورد نیاز کشاورزان برای کشت پاییزه در کمترین زمان ممکن تأمین و در اختیار کشاورزان قرار گرفته است.

ناصر فتاحی با اشاره به کشت ۲۱ هزار و ۹۱۷ هکتار گندم آبی و دیم پاییزه در این شهرستان، افزود: با توجه به افزایش قیمت گندم از سوی دولت، گندم‌کاران اسدآبادی رغبت بیشتری برای کشت این محصول در سال زراعی جدید داشته و سطح زیر کشت گندم در شهرستان بهتر ازسال‌های گذشته بوده است.

بهار یک ماه دیگر میزبان رئیس مجلس

شهرستان بهار ۸ بهمن‌ماه میزبان رئیس مجلس شورای اسلامی خواهد بود.

این مطلب را فرماندار بهار در جلسه هماهنگی این سفر اعلام کرد و گفت: در این روز مجموعه شهرستان بهار باید آمادگی کامل را برای این سفر داشته باشد.

به گفته محسن مرادی‌پناه، حضور در شهر لالجین و نشست مردمی و برگزاری یادواره شهدای بخش لالجین و حضور مردمی در بهار و برگزاری یادواره ٦٠٥ شهید شهرستان بهار و گلباران گلزار شهدا و زیارت مرقد آیتا... بهاری از برنامه‌های آن روز خواهد بود.

وی تأکید کرد: دستگاههای اجرایی برای استقبال وحضور گسترده قشرهای مردمی، تنظیف شهر و امنیت محل عبور و مرورآمادگی کامل را داشته باشند تا بتوانیم میزبانی مطلوبی را داشته باشیم.

اتمام حجت فرماندار ملایر با مدیران شهرستان برای جذب بودجه پیش‌بینی شده

کوتاهی کنید بودجه را جابه‌جا می‌کنیم

عکس: آرشیو همدان پیام

ملایر- خبرنگار همدان‌پیام: کمیته برنامه‌ریزی شهرستان ملایر در حالی برگزار شد که باز هم فرماندار درخواست خود را از ادارات اعلام کرد تا تعامل خود را با مدیران کل افزایش دهند. آزادبخت همچنین تأکید کرد اداراتی که بودجه پیش‌بینی شده خود را جذب نکنند، بودجه آنها جابجا خواهد شد.

وی در این جلسه از عملکرد صدا و سیما انتقاد کرد و از مدیرکل رسانه استان خواست تا موضوع را شفاف‌تر بیان کند.

معاون استاندار و فرماندار ویژه شهرستان ملایر در کمیته برنامه‌ریزی این شهرستان با اشاره به اینکه دولت با عقلانیت و اعتدال و به دور از حاشیه در دوران سختی مشغول خدمت‌رسانی است، گفت: با وجود مضیقه‌های موجود، خدمت‌رسانی در ادارات از جایگاه خوبی برخوردار است.

مصطفی آزادبخت ضمن گلایه از حضور نیافتن به موقع صدا و سیما در جلسات از مدیرکل رسانه استان خواست که ضمن مدیریت نیروها این موضوع را شفاف‌سازی کند که مشکل از شهرستان است یا مرکز استان که اخبار ملایر منعکس نمی‌شود.

به گفته وی گویا مشکل از صدا و سیمای شهرستان است که اخبار به موقع منعکس نمی‌شود.

وی با اشاره به اینکه ۳۱۸ پروژه در شهرستان ملایر در سال ۹۳ با اعتباری بالغ بر ٤٥ میلیارد و ۸٦٠ میلیون تومان در نظر گرفته شده است، افزود: از این میزان حدود ٦١ درصد معادل ۲۷ میلیارد و ۸٦٠ میلیون تومان تخصیص یافته است.

فرماندار ملایر با بیان اینکه برخی ادارات شهرستان تا ۹۰ درصد جذب اعتبار داشته‌اند، ولی متأسفانه برخی، کمتر از نرم متوسط هستند، گفت: این مشکل به صورت جدی باید پیگیری و مرتفع شود.

آزادبخت ارتباط ادارات شهرستان با ادارات کل را در راستای پیگیری حقوق شهرستان از اولویت کاری دانست و افزود: این موضوع باید در دستور کار ادارات قرار گیرد.

فرماندار ملایر با اشاره به اینکه اداراتی که بودجه پیش‌بینی شده خود را جذب نکنند بودجه آنها جابجا خواهد شد، افزود: میانگین جذب شهرستان نسبت به استان مطلوب است ولی اداراتی که در ردیف‌های مختلف بودجه جذب کمتری داشته اند باید پیگیری‌های لازم را انجام دهند.

وی در ادامه جلسه به ردیف بودجه ماده ۱۸۰ که در اختیار نمایندگان قرار داده شده بود اشاره کرد و گفت: این مبلغ توسط فرمانداری به طور کامل به مشکلات شهرستان اختصاص داده شده بود، اما به این دلیل که باید ۵۰ درصد از آن به پروژه‌های ملی اختصاص می‌یافت موافقت نشد و ۵۰ درصد از این مبلغ به پروژه‌های شهرستانی اختصاص یافت.

معاون عمرانی فرمانداری ویژه شهرستان ملایر نیز با مخاطب قرار دادن اداراتی که ردیف بودجه مستقل ندارند، اظهار کرد: برای این ادارات از محل ماده ۱۸۰ نمایندگان که در اختیار فرمانداری است، اعتبار لازم در نظر گرفته شده است.

به گفته صحبتا... نجفی، برای ۳٦ پروژه که متعلق به ۱۳ اداره است ردیف بودجه در نظر گرفته شده است؛ اما هنوز تخصیص بلاتکلیف است، اعتبار از محل شهرستان مشخص شده که نیاز به هماهنگی با دستگاه مربوطه در مرکز استان دارد.

وی با اشاره به اینکه ادارات موظف هستند که درصد پیشرفت فیزیکی پروژه‌های خود را در سامانه ثبت کنند، افزود: تاکنون از طرف برخی ادارات این مهم لحاظ نشده است یا در برخی مواقع مغایرت داشته است.

نجفی در خصوص زمان اعلام پروژه‌های ادارات برای افتتاح و کلنگ‌زنی در دهه فجر گفت: قرار بود تا ۱۵ دی‌ماه از طرف ادارات اعلام شود ولی تا به امروز تنها ۱۳ اداره اعلام کرده‌اند.

دبیر کمیته برنامه‌ریزی شهرستان ملایر نیز از تخصیص ۸۹/٤٠ درصد اعتبار از محل ردیف ملی استانی شده به شهرستان خبر داد و افزود: میانگین اعتباری که از این محل به استان تخصیص یافته است ۸٦/۷۱ درصد بوده است.

ایرج کریمی در ادامه به ردیف بودجه استانی اشاره کرد و گفت از این محل نیز تخصیص به استان ٦۹/۳۷ درصد بوده است که ٦۹/۸۲ درصد سهم جذب شهرستان ملایر بوده است.

وی در ادامه به ۲ درصد درآمد نفت و گاز اشاره کرد که از این محل ۷۵ درصد سهم استان بوده که شهرستان ملایر ٦٥ درصد جذب داشته است.

کریمی به ردیف جدیدی که به شهرستان اختصاص داده شده است اشاره کرد و گفت ٥١٦ میلیون و ٥٠٠ هزار تومان از محل قانون نحوه رسیدگی به تخلفات راهنمایی و رانندگی به شهرداری‌هاست که موافقت شده اما هنوز مبلغی به استان تخصیص نیافته است.

به گفته وی از محل ماده ۱۸۰ نمایندگان نیز میانگین تخصیص به استان ٤٠ درصد است که سهم شهرستان حدود ۳٠ درصد بوده است.

کریمی در پایان از ادارات خواست با توجه به اینکه لایحه بودجه ۹٤ در کمیسیون‌های مختلف مجلس در حال بررسی است مخصوصاً در زمینه پروژه‌های ملی با نمایندگان تمایل بیشتری داشته باشند.

فرماندار نهاوند

پژوهش‌ها کاربردی و اولویت‌دار باشند

انجام پژوهش‌های کاربردی براساس اولویت‌های شهرستان یکی از اساسی‌ترین و مبنایی‌ترین کارها برای توسعه شهرستان است که لازم است توسط پژوهشگران به آن پرداخته شود.

فرماندار نهاوند در ستاد پژوهش و فناوری شهرستان گفت: با توجه به اهمیت پژوهش و تحقیقات در فرایند توسعه خوشبختانه این مسأله در شهرستان مورد توجه قرار گرفته و تلاش می‌شود کارهای اولیه انجام شده روز به روز به استاندارد نزدیک‌تر شود.

به گزارش ایرنا، امامعلی عبدالملکی با بیان اینکه در حال حاضر پژوهش‌های کاربردی یکی از مهمترین نیازهای شهرستان است، افزود: تاکنون آنگونه که لازم بوده به مسأله پژوهش ورود نشده است اما با توجه به اهمیت موضوع در حال حاضر به این مسأله توجه خوبی شده و اگر چه در ابتدای کار طبیعتاً نقایصی نیز وجود خواهد داشت اما با استفاده از نظرات صاحبنظران تلاش بر این است که به سمت پژوهش‌محوری حرکت کنیم.

وی با بیان اینکه برای انجام امور پژوهشی در سطح شهرستان نیاز به اولویت‌بندی می‌باشد، گفت: برای کاربردی شدن پژوهش‌های امجام شده لازم است ملموس‌ترین و محسوس‌ترین مواردی که در حوزه‌های فنی، علوم انسانی، بهداشت و یا دیگر مواردی که دغدغه شهرستان مطرح می‌باشد مدنظر قرار گرفته و به صورت پژوهشی و علمی روی آن کار شود به گونه‌ای که مردم بتوانند نتایج آنرا ببینند.

عبدالملکی با اعلام حمایت از طرح‌های پژوهشی، گفت: پژوهش خود ایجاد کننده منابع درآمدی است و ما به عنوان مجریان امور جامعه از کارهای پژوهشی که توسط پژوهشگران انجام می‌شود حمایت می‌کنیم و انتظار داریم که کارهایی که در این زمینه انجام می‌شود کاربردی بوده و قابلیت اجرا یی داشته باشد.

وی در پایان از دانشگاه‌های شهرستان خواست با توجه به وظایف ذاتی آنها در زمینه تحقیق و پژوهش مهمترین اولویت‌های شهرستان را شناسایی و اعلام کنند.

خبر

شپله، گیاهی کوچک اما پرخاصیت
گیاهان کوهی سرمایه‌ای در اشتغال اسدآبادی‌ها

شپله یا همان هندوانه‌کوهی گیاهی کوچک اما بسیار پرخاصیت است که تولید آن در اسدآباد باعث ایجاد اشتغال در خانواده‌ها شده‌است زیرا فرآوری این گیاه پرخاصیت سود خوبی عاید تولیدکنندگان می‌کند.

شپله، هندوانه‌کوهی، ابوجهل و کاپاریس نام‌هایی است که برای این گیاه دارویی در ایران به کار می‌رود اما در اسدآباد و برخی شهرستان‌های مجاور به «شپله» معروف است.

براساس نتایج تحقیقات عصاره تام گیاه شپله ممکن است برای مهار رشد و از بین بردن برخی سلول‌های سرطانی نظیر حنجره نیز مؤثر باشد زیرا مصرف گیاه هندوانه ابوجهل همراه با اشعه رادیواکتیو دارای اثرات متوقف کنندگی در رشد تومورهای سرطانی است.

این محصول در مدیترانه، هند، سیلان و شمال آفریقا پرورش می‌یابد و در ایران نیز در لرستان، فارس، کرمان، بلوچستان، کویر لوت و یزد، خراسان و اطراف کوه‌های کرمانشاه و ارتفاعات کوه‌های همدان به‌صورت خودرو رشد می‌کند.

در طب سنتی ایران قسمت‌های مختلف کاپاریس به‌عنوان داروی محرک کبدی و کاهش نفخ، ضد روماتیسم مورداستفاده قرار می‌گیرد و در مطالعات جدید که به‌تازگی انجام شده شپله در بهبود هیستری و حالات عصبی تأیید شده است.

تمامی قسمت‌های گیاه کاپاریس مانند میوه، ریشه، پوست، برگ، غنچه و ساقه گیاه قابل استفاده است و میوه و غنچه آن برای تهیه انواع چاشنی‌های غذایی مانند ترشی، شور و سس مورد استفاده قرار می‌گیرد که با توجه به مزه کاپاریس (شبیه به خردل فلفلی) بسیار مورد توجه است.

ریشه، برگ، ساقه و پوست این گیاه مصارف دارویی دارد و از محصول آن برای تهیه ترشی استفاده می‌شود.

غضنفر لطیفی، یکی از تولیدکنندگان شپله در شهرستان اسدآباد در گفت‌وگو با مهر اعلام کرد: شپله همان هندوانه‌کوهی است که در شهرستان اسدآباد به شپله معروف است و برای تولید شپله خانواده ٤ نفره خودم نیز مشغول به کارشده‌اند.

گیاه سبز شپله را خریداری می‌کنیم و آن را بیش از ۷۵ روز در آب‌نمک می‌خوابانیم

وی با بیان اینکه ٤٥ سال است که مشغول تولید هندوانه کوهی در اسدآباد هستم، افزود: گیاه سبز شپله را خریداری می‌کنیم و آن را بیش از ۷۵ روز در آب‌نمک می‌خوابانیم چراکه شپله سبز تازه تلخ است و با این کار تلخی آن خارج می‌شود.

این تولیدکننده شپله عنوان کرد: بعد از ۲ ماه و نیم که در آب‌نمک ماند آن را خارج می‌کنیم و سپس آن را برای عرضه به بازار انتقال می‌دهیم.

وی تولید شپله را کاری سود ده عنوان و ابراز کرد: این کار یک کار سخت محسوب می‌شود و اگر لحظه‌ای از آن غافل شویم تمام زحمت‌ها به هدر می‌رود اما سود این کار نیز خوب و به‌صرفه است.

لطیفی با اشاره به اینکه برای تولید شپله تمامی اعضای خانواده مشغول به کار شده‌اند، گفت: بازار خرید نیز خوب است و برخی مشتریان از همدان و شهرهای اطراف برای خرید شپله به اسدآباد مراجعه می‌کنند.

محیط زیست

سرپرست محیط زیست همدان خبر داد

معرفی ٦ واحد آلاینده محیط زیست به مراجع قضایی

٦ واحد آلاینده محیط زیست در همدان به مراجع قضایی معرفی شده است.

سرپرست اداره کل حفاظت محیط زیست همدان از معرفی ۲ واحد آلاینده محیط زیست به مراجع قضایی حوزه شهرستان‌های بهار و نهاوند خبر داد و گفت: این ۲ واحد در راستای تأمین فرآورده‌های گوشتی و تولید پودر سنگ فعالیت می‌کردند.

به گفته سید عادل عربی، این ۲ واحد با آلوده کردن محیط‌زیست از طریق پساب‌های آلاینده و ذرات خروجی به میزان بیش از حد استاندارد، به مراجع قضایی شهرستان مربوطه معرفی شده‌اند.

وی اظهار کرد: همچنین ٤ واحد آلاینده محیط زیست در زمینه تولید اسید، پارچه، چرم و فرآورده‌های گوشتی نیز به دلیل ارتکاب به جرم زیست محیطی به مراجع قضایی معرفی شده‌اند.

عربی در گفت‌وگو با فارس گفت: این ٤ واحد آلاینده به حسب آرای صادره از محاکم قضایی شهرستان‌های همدان، بهار و کبودراهنگ به پرداخت مبلغ ۲۲ میلیون ریال جزای نقدی و تحمل ۸ ماه حبس تعزیری محکوم شده‌اند.

وی همچنین از تخلف یک فرد از قانون شکار و صید در شهرستان ملایر خبر داد و افزود: یک نفر متخلف از قانون شکار و صید، به دلیل صید و نگهداری غیرمجاز یک بهله قرقی حسب رأی صادره از محاکم قضایی شهرستان ملایر به تحمل کیفر ۳ سال حبس تعزیری و پرداخت ٥ میلیون ریال جزای نقدی محکوم شده است.

به گفته عربی، ۲ شکارچی به اتهام شکار غیرمجاز یک سر میش وحشی و یک سر خرگوش در حوزه استحفاظی شهرستان ملایر دستگیر و به مراجع قضایی این شهرستان معرفی شده است.

عکس و مکث

آب

آیا این آب شرب است؟!

عکس: یک شهروند

» فرهنگسازی همدان پیام

پیام تاریخ، تمدن و فرهنگ مادستان
The Message Of Madestan's History & Civilization & Culture
روزنامه همدان پیام
۶
پنجشنبه ● ۱۸ دی‌ماه ۱۳۹۳ ● شماره ۲۲۵۸
فرهنگ و ادب
farhang@hamedanpayam.com

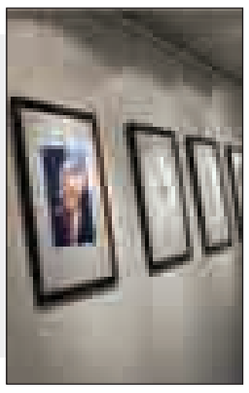

کارتون‌های امین باغستانی بر دیوار نگارخانه

۳۰ تصویر کاریکاتور از امین فامیل‌باغستانی در نگارخانه حوزه هنری همدان به معرفی نمایش درآمده است.

وی در نهمین‌ماه نمایشگاه انفرادی خود کارتون‌هایی با موضوع «تقبیح گناهان زبانی» را به تصویر کشیده و با زبان طنز گناهان زبانی را مورد نقد قرار داده است.

به گزارش همدان‌پیام، تعدادی از کارتون‌های به نمایش درآمده در جشنواره گناهان زبانی زنجان در سال گذشته و امسال رتبه نخست را کسب کرده‌اند که در این نمایشگاه نیز بر روی دیوار است.

وی که مدرک کارشناسی‌ارشد در رشته انیمیشن را دارد گفت: به نظرم کاریکاتور در بین رشته‌های دیگر هنرهای تجسمی اولاتر است چون بر پایه ایده استوار است.

این مدرس دانشگاه ادامه داد: عصر حاضر بر روی کانسپت یا ایده می‌چرخد پس هر هنری که بر پایه ایده باشد ارزش زیادی دارد.

وی اظهار کرد: کاریکاتور با زبانی ساده و راحت پیام‌هایی منتقل می‌کند و کافی است هر کس تصاویر را تماشا کند تا به مطالب زیادی پی ببرد.

آخرین نمایشگاه انفرادی باغستانی تابستان گذشته در سالن نمایشگاه مجتمع عین‌القضات برپا شد.

گفتنی است این نمایشگاه تا ۲۰ دی‌ماه صبح‌ها از ساعت ۹ تا ۱۳ و بعد از ظهرها از ساعت ۱۵ تا ۱۷ در نگارخانه حوزه هنری استان همدان واقع در خیابان شریعتی، روبه‌روی بانک صادرات مرکزی، بن‌بست زرین، پذیرای علاقه‌مندان است.

خبر

جشنواره استانی جایزه ادبی همدان برگزار می‌شود

جشنواره جایزه ادبی استان در ۱۴ بهمن‌ماه امسال به میزبانی کبودراهنگ برگزار می‌شود.

مدیرکل فرهنگ و ارشاد اسلامی استان، گفت: این جشنواره در ٤ بخش، شعر، داستان، داستانک و کتاب (مجموعه شعر، مجموعه داستان) و در ۲ محور بخش آزاد و بخش ویژه در موضوعات شعار سال (اقتصاد و فرهنگ با عزم ملی و مدیریت جهادی)، نماز و نیایش، امر به معروف و نهی از منکر، ایثار وشهادت و حجاب و عفاف برگزار می‌شود.

علاقه‌مندان می‌توانند آثار خود را تا ۲۵ دی‌ماه امسال برای شرکت در جشنواره ارسال کنند.

این جشنواره با هدف ایجاد تحرک و پویایی در حوزه‌های شعر و داستان، شناسایی استعدادهای جدید در حوزه‌های شعر و داستان، فراهم آوردن فضایی علمی جهت نقد تعدادی از آثار ارائه شده، فراهم آوردن فضایی سازنده جهت تبادل آرا و افکار اهل قلم و معرفی صاحبان آثار برتر و تشویق فعالان حوزه ادبیات در همدان برگزار می‌شود.

فاضل عبادی با اشاره به اینکه ادبیات به تمامی زمان‌ها تعلق داشته و دارد، گفت: انسان چه در زمان‌های گذشته و چه در زمان معاصر بی‌نیاز از ادبیات نبوده است.

وی با اشاره به اینکه با برگزاری جشنواره‌های استانی در سایر شهرستان‌ها قصد داریم در این زمینه تمرکز زدایی انجام دهیم گفت: تا کنون موفق بودیم جشنواره‌های استانی را به سایر شهرستان‌ها تعمیم دهیم که سبب بهره مندی مردم سایر مناطق و رعایت عدالت فرهنگی شده است.

اعضای کانون مداحان و شاعران آیینی تویسرکان انتخاب می شوند

همدان‌پیام: ۱۰۰ برنامه متنوع فرهنگی، اجتماعی و قرآنی در دهه فجر امسال در مساجد و هیأت‌های مذهبی تویسرکان برگزار می‌شود.

رئیس تبلیغات اسلامی تویسرکان، از برگزاری ۱۰۰ برنامه فرهنگی، اجتماعی و قرآنی در دهه فجر امسال در مساجد و هیأت‌های مذهبی شهر و روستای تویسرکان خبر داد و تشکیل حلقه‌های خاطره‌گویی، برگزاری محفل انس با قرآن و برپایی جشن انقلاب را برخی از این برنامه‌ها خواند.

حجت‌الاسلام علی کاروند با اشاره به اینکه ۸۰ روحانی مبلغ در دهه فجر در مساجد و هیأت‌های مذهبی شهر و روستای تویسرکان اعزام می‌شوند، بیان کرد: میزبانان روحانیون مبلغ در مراسم گرامیداشت پیروزی انقلاب تجلیل خواهند شد.

رئیس تبلیغات اسلامی تویسرکان با اشاره به برگزاری جشنواره قرآنی ویژه خانواده‌های فعال قرآنی، اجرای دوازدهمین جشنواره کودک و نوجوان را از برنامه‌های ایام مبارک فجر دانست.

وی با اشاره به سرکشی از خانواده شهدا و ایثارگران و برپایی جشن‌های پیروزی انقلاب در مساجد و هیأت‌های مذهبی سطح شهرستان در دهه فجر گفت: شب ۲۲ بهمن ماه نماز شکر در مساجد تویسرکان برپا می‌شود.

کاروند با اشاره به اینکه اعضای سومین دوره کانون مداحان و شاعران آیینی برای ٤ سال انتخاب می‌شوند، ساماندهی و تعیین ضوابط مداحی و نظارت بر عملکرد تخصصی و شأن مداحان و شعرای آیینی را از اهداف تدوین شده این کانون خواند.

رئیس تبلیغات اسلامی تویسرکان التزام عملی به ولایت‌فقیه، رعایت شئونات اسلامی و اخلاقی، حسن شهرت، داشتن حداقل مدرک دیپلم، سکونت کامل در شهر انتخابی، داشتن حداقل ٢٤ و حداکثر ٦٠ سال سن، داشتن توانایی جسمی و عضویت کانون مداحان و شعرای آئینی را برخی از شرایط داوطلبان این انتخابات برشمرد.

سینما و تئاتر

پوستر فیلم شیار ۱۴۳

سینما

قدس:
سالن شماره ۱: **کالسکه**
سالن شماره ۲: **مستانه**
کانون پرورش فکری:
سالن شماره ۱: **شیار ۱۴۳**
سالن شماره ۲: **خواب زده‌ها**
بهمن ملایر: **خواب‌زده‌ها**
فرهنگ کبودراهنگ: **شیار ۱۴۳**

سرپرست گروه آوای فاخته در گفت و گو با همدان‌پیام از مشکلات گروه‌های موسیقی می‌گوید

کسی اپرای باباطاهر نمی‌خواهد

کنسرت خیریه نابینایان گروه آوای فاخته

اعظم اسلامی‌خواه

گاهی وقت‌ها صندلی خالی سالن‌های اجرای کنسرت‌ها آزاردهنده است و بعضی اوقات هم تماشاچی‌هایی که کیپ کیپ نشسته و صندلی‌های متحرک هم در کنار این صندلی‌های اشغال‌شده توسط مخاطبان و دنبال بلیت‌های ۲۰۰ هزار تومانی در بازار سیاه‌گشتن‌ها آزاردهنده است.

این روزها از ساز کوک کنسرت‌ها در همدان حرف می‌زنیم اما گروه‌های بومی موسیقی از کم بودن مخاطبان نالان هستند.

چه می‌شودکه وقتی گروه‌ها از تهران دعوت می‌شوند تا در همدان بخوانند و اجرا کنند مردم در تب‌وتاب خرید بلیت‌هایشان حتی روانه بازار سیاه می‌شوند و بلیت‌های ۵۰ هزار تومانی را ۱۲۰ یا ۲۰۰ هزار تومان می‌خرند اما حتی مبلغ ۳۰ هزار تومان برای تماشای اجرای همدانی‌ها نمی‌پردازند. آیا جز این است که همین گروه‌ها در شهرهای دیگر کشور، سالن‌های اجرایشان پر می‌شود و دلشان می‌خواهد بارهای دیگر، مثلاً در گرگان یا خرم‌آباد اجرا کنند اما بلیت‌فروشی در شهر خودشان حتی هزینه یک اجرا را هم درنمی‌آورد.

رضا عباسی، آهنگساز، نوازنده، مدرس موسیقی و سرپرست گروه «آوای فاخته» در این رابطه با همدان‌پیام به گفت‌وگو نشسته است.

با توجه به اینکه در چند ماه گذشته ۳ گروه غیربومی در همدان اجرا داشته و بلیت‌فروشی موفقی هم داشته‌اند یا حتی اگر به سال گذشته برگردیم و کنسرت احسان خواجه‌امیری یا همایون شجریان را در اسفند و بهمن‌ماه ملاحظه کنیم می‌بینیم نه‌تنها همه صندلی‌های سالن ۵۰۰ نفری ابن‌سینا پر شده که بعضی اوقات از صندلی‌های متحرک هم استفاده شده و بلیت‌های این خواننده‌ها وارد بازار سیاه شد؛ اما وقتی به محل برگزاری کنسرت‌های بومی می‌رویم می‌بینیم از آنها اغلب مواقع استقبال چندانی نمی‌شود. دلیلش چیست؟

گروه‌های موسیقی بومی هم پتانسیل و انرژی و هم علم خوبی در موسیقی دارند و دست‌کمی از گروه‌های موسیقی ندارند. همچنان که می‌بینیم در جشنواره‌های متعدد داخلی و خارجی می‌درخشند اما موسیقی ما مخصوصاً موسیقی سنتی مظلوم و مهجور واقع شده و مقصرش هم رسانه‌ملی است.

رسانه، ۹۰ درصد موسیقی پاپ را تبلیغ می‌کنند و به راحتی در تصاویر تلویزیونی سازهای گیتار، ویلون و ساکسیفون را نشان می‌دهند اما تار و سنتور را به شکل‌های مختلف پشت تصویری پنهان می‌کنند.

از دلایل بومی آن هم بگویید.

ببینید، اجرای کنسرت‌ها نسبت به ۱۰ یا ۱۵ سال پیش خیلی بیشتر شده است. اولاً آن زمان یک یا ۲ گروه فعال داشتیم و شاید بیشتر از یک کنسرت در همدان برگزار نمی‌شد اما در حال حاضر حدود ۱۰ گروه فعال وجود دارد و فقط گروه من (آوای فاخته) امسال ۲ اجرا و سال گذشته ۳ کنسرت برگزار کرد. طوری شده که تهرانی‌ها به ما می‌گفتند چه انرژی مطلوبی دارید.

اما یکی از مشکلاتمان این است که اداره‌ها و سازمان‌هایی مثل استانداری، اداره فرهنگ و ارشاد اسلامی، فرمانداری یا اماکن که با ما در ارتباطند حمایتی از ما نمی‌کنند. مهمترین نکته در کنسرت‌ها، تبلیغات است. اگر مثلاً ۱۵ روز قبل برای ما بنرهایی بزنند خب مشخص است که مخاطبانمان زیاد می‌شوند. ولی در حال حاضر ۲ روز قبل از اجرا به ما فرصت تبلیغ می‌دهند و چون برای یک اجرا متحمل هزینه‌های گزافی می‌کنیم توان نصب بنر را دیگر نداریم. این می‌شود که برای بلیت‌فروشی به مشکل برمی‌خوریم که اگر این سازمان‌ها از طریق نصب بنر و سایت‌های متعدد ما را حمایت کنند کنسرت‌های بومی هم رونق می‌گیرند و می‌توانیم از پس هزینه‌ها برآییم و حتی درآمد هم داشته باشیم.

می‌گویند در سالن اجرا هم مشکلاتی وجود دارد؟

بله، به عنوان مثال ما در سالن صدابردار نداریم که هزینه آن را که شبی حدوداً ۸۰۰ هزار تومان است را باید خودمان بپردازیم. ۹۰ درصد کنسرت هم صداست که اگر این هزینه را نکنیم صدا، بد به گوش می‌رسد.

چطور می‌شود که گروه‌های تهرانی این همه فروش بلیت دارند؟

می‌دانید، آنها مدیر برنامه دارند، قرارداد دارند و مدیر برنامه همه کارهایشان را انجام می‌دهد ولی همدانی‌ها به خاطر نداشتن هزینه‌اش نمی‌توانند مدیر برنامه داشته باشند.

از طرف دیگر مردم همدان از نظر فرهنگی به دنبال اسم هستند و وقتی خواننده یا نوازنده معروفی با گروه می‌آید، دیگر هزینه بلیت برایشان مهم نیست. همین خرید بلیت‌های گران‌قیمت یا خرید از بازار سیاه برایشان کلاس است.

با این احوال که حتی می‌گویید با اجرای کنسرت در این شهر معمولاً ضرر مالی هم می‌کنید، پس چرا به برگزاری کنسرت اصرار دارید؟

برای اینکه چراغ موسیقی همدان روشن باشد. برای ما ارزش معنوی دارد ولی به عنوان مثال حق من است که بعد از ۲۱ سال فعالیت برگزاری کنسرت جز معنویات سود مادی هم برای خودم و برای بچه‌های گروه داشته باشم.

چه پیشنهادی برای حل مشکلات کنسرت همدان دارید؟

همدان به یک گروه واحد نیاز دارد که این گروه باید شیرازه موسیقی این شهر باشد، بهترین‌ها جمع شوند و یک ارکستر خوب ایجاد شود. البته ارکستر «الوند» تأسیس شده است ولی برای آغاز به کار زمان زیادی نیاز دارد. همدانی‌ها باید دست از انفرادی‌کاری بردارند.

به‌جز این هم که گفتم، حمایت مسئولان و تبلیغات ۱۵ روز قبل آنها برای کنسرت‌ها لازم است تا موسیقی این شهر سرپا بایستد.

سال‌ها پیش پیشنهاد اپرای باباطاهر را به اداره فرهنگ و ارشاد اسلامی استان داده بودید، ولی تاکنون خبری از آن نیست.

بله. زمان مدیریت آقای بیات در اتاق فکر ماهانه هنرمندان و اصحاب رسانه با مدیرکل اداره فرهنگ و ارشاد اسلامی من پیشنهاد این اپرا را دادم و چون قبلاً اپراهای آقای غریب‌پور برای حافظ، مولانا، لیلی و مجنون، جدیداً هم سعدی را دیده بودم خیلی دوست داشتم برای باباطاهر هم این اتفاق بیفتد. ولی فقط در هر تعریف و تمجید آن جلسه باقی ماند. در صورتی که من این اپرا را نوشته بودم و هنوز هم آن را دارم و آماده‌ام هر لحظه که قبول کنند این اپرا را برگزار کنم.

چرا این طرح در حد حرف باقی ماند؟

به هر حال برگزاری یک اپرا هزینه بالایی دارد. مثلاً در حدود ۵۰ میلیون؛ چون ابزار آن را در همدان نداریم باید سازمان‌ها این کار را انجام دهند.

مدت‌ها پیش به سلیمانیه عراق دعوت شده بودید، دلیلش چه بود؟

بله. در آنجا یک همایش جهانی بزرگی برای بزرگداشت باباطاهر برگزار کرده بودند که دانشمندان و فیلسوفان زیادی از دنیا دعوت شده بودند تا مقاله‌های خود را درباره این شخصیت ادبی ارائه دهند و تنها کشوری که دعوت نشده بود ایران بود! فقط از ما دعوت کرده بودند تا برویم آنجا دوبیتی‌های باباطاهر را اجرا کنیم.

جالب است که آنجا به «باباطاهر» می‌گفتند «باواطاهر». چون می‌گویند حرف «ب» غلط است. آنهاباباطاهر را ایرانی نمی‌دانند و او را به کشور خودشان وصل کرده‌اند. با این احوال کسی در همدان یا ایران به این موضوع اهمیتی نداد.

اما به هر حال امیدواریم مسئولان فرهنگی موسیقی همدان را جدی‌تر بگیرند و موجب نشوند گروه‌ها یا از این شهر مهاجرت کنند یا متواری شوند.

طرح روز

اهمیت دانش خانواده

طرح: فارس

فرهنگ

هفته‌های فرهنگی برای عرضه آثار هنری ایرانی کافی نیست

چند سال است که بانک‌های ایرانی وارد جریان اقتصاد هنر شده‌اند این موضوع بسیار قابل توجه است، اما نباید فقط به آن‌ها بسنده کنیم. باید برنامه‌ای وجود داشته باشد که کالای هنری به سبد هزینه خانوار ایرانی وارد شود.

معاون هنری وزارت فرهنگ و ارشاد اسلامی، با تأکید بر لزوم حضور هنر ایران در بازارهای جهانی درباره این موضوع اظهار کرد: کسب بازارهای جهانی فقط از نظر اقتصادی مهم نیست بلکه از نظر هویتی و فرهنگی دارای اهمیت است. در دنیا کشورهای مختلف با معرفی هنرهای خود آنچه را که دارند عرضه می‌کنند و امیدوارم ما نیز بتوانیم با تأسیس بنگاه‌های اقتصادی به بازارهای جهانی برای عرضه آثار هنری خود راه پیدا کنیم زیرا در این زمینه وظیفه سنگینی برعهده ماست.

علی مرادخانی افزود: در برخی شاخه‌های هنرهای تجسمی کاستی‌هایی وجود دارد و در این زمینه باید تلاش‌های بیشتری انجام شود. به‌ویژه باید بر پرورش استعدادهای جوان مستعد تأکید داشته باشیم و با کمک انجمن‌ها به آسیب‌شناسی این کاستی‌ها بپردازیم.

به گزارش هنر آنلاین، وی در زمینه حضور بانک‌ها در بحث اقتصاد هنر هم گفت: چند سالی است که بانک‌های ایرانی وارد جریان اقتصاد هنر شده‌اند این موضوع بسیار قابل توجه است، اما نباید فقط به آن‌ها بسنده کنیم. باید برنامه‌ای داشته باشیم که کالای هنری به سبد هزینه خانوار ایرانی وارد شود. آمارهایی که از سوی موزه هنرهای معاصر اعلام شده است نشان می‌دهد که مدتی قبل بازدیدکنندگان موزه در یک روز به هزار و ۵۰ نفر رسیده است این رقم قابل توجه و مهم است و البته تلنگری است بر اینکه ما می‌توانیم با معرفی درست آثار هنری به مردم، آن‌ها را جذب کنیم.

وی با تأکید بر اهمیت شکوفا کردن هنرمندان و فضای هنری در شهرستان‌ها اظهار کرد: البته در این زمینه نیز موضوع اصلی جای دادن هنر در سبد هزینه‌های مردم است و دولت در این زمینه تلاش خود را می‌کند.

وی ادامه داد: ما باید بتوانیم آثار هنری را در فضاهایی به جز ایران عرضه کنیم. یکی از راه‌های انجام این کار ایجاد پایگاه‌های دائمی در کشورهای دیگر است. هفته‌های فرهنگی برای عرضه آثار هنری ایرانی کافی نیست و باید به فکر مکان‌هایی برای عرضه دائمی آثارمان باشیم تا تبادلات در عرصه‌های مختلف انجام شود و هنر ایرانی بتواند حضوری مستمر در عرصه جهانی داشته باشد.

معرفی کتاب

وقتی مینا از خواب بیدار شد

«وقتی مینا از خواب بیدار شد» عنوان داستان بلندی است از مدیا کاشیگر، که قریب به ۲۰ سال پیش در نشر قصه منتشر شد.

«وقتی مینا از خواب بیدار شد» با اینکه در همان سال‌ها موفق به دریافت جایزه شورای کتاب کودک شد، اما به راحتی می‌توان آن را جزو کتاب‌هایی طبقه‌بندی کرد که آن طور که باید و شاید مورد توجه قرار نگرفته‌اند.

اگر بخواهیم این کتاب را ناگزیر در گروه خاصی (به لحاظ سنی) از مخاطبان قرار دهیم، باید آن را داستان نوجوانان بخوانیم، همچنان که اطلاعات فیپای کتاب نیز آن را داستانی برای نوجوانان می‌خواند، اما این عنوان اصلاً گویای آن نیست. به نظر می‌آید «وقتی مینا از خواب بیدار شد» را کودکان، نوجوانان، جوانان و سالخوردگان نیز می‌توانند بخوانند و از آن لذت ببرند.

مدیا کاشیگر در این‌باره می‌گوید: شازده کوچولو که یک کتاب کودک و نوجوان است، اما اصلاً برای کودکان و نوجوانان نوشته نشد.بعد هم تبدیل به کتابی برای کودک و نوجوانان شد. در واقع، خود کودکان و نوجوانان، این کتاب را پیدا کردند. شازده کوچولو قصه‌ای است که در آن سنت اگزوپری دارد به همسرش کن سورالا می‌گوید که چه قدر دوستش دارد. شازده کوچولوی سنت اگزوپری، پنجاه و سه چهار ساله است و گل سرخ هم زن پنجاه ساله‌اش! ولی تبدیل شده به کتاب کودکان و نوجوانان. این سرنوشت ادبیات است. بعضی وقت‌ها هم آدم می خواهد کتابی برای کودکان بنویسد، اما هیچ کودکی حوصله خواندنش را ندارد. فقط پیرزن‌ها و پیرمردها خوش‌شان می‌آید! پس من فکر می کنم مسأله ادبیات، کمی مهمتر از این است که ما بخواهیم در چارچوب‌های سنی نگاهش کنیم.

در این کتاب ما با ۲ کاراکتر مواجه می‌شویم: مینا و صدا. مینا در جهانی که می‌توانیم آن را جهان خواب بنامیم، بیدار و با شخصیت "صدا" که هیچ چیز از او نمی‌دانیم و نمی‌بینیم آشنا می‌شود.به گزارش هنر آنلاین، دنیای ابتدایی داستان، دنیایی است بی‌آب و رنگ و شکل که مینا در آن احساس سردرگمی می‌کند. مینا در جهان خواب، جهان "نیست"هاست و ما که در جهان بیداری، "هست"ها هستیم، به شدت مشتاقیم که او را تا دم دروازه جهان بیداری همراهی کنیم. او در هر فصل پیشرفت‌های قابل توجهی می‌کند، سوال‌هایی که برایش به وجود آمده است را پاسخ می‌دهد و از دنیای ابتدایی داستان که در آن سردرآورده به کمک "صدا" فاصله می‌گیرد.

مدیا کاشیگر با گفت‌وگوهایی از این دست، سعی می‌کند مخاطب را همراه با گفته‌های سؤال برانگیز در داستان شرکت دهد. او فلسفه نمی‌بافد، پیچیده حرف نمی‌زند و گاهی مثل "صدا" هیچ توضیحی نمی‌دهد اما به هر حال ذهن ما را درگیر داستان می‌کند و در بسیاری از اوقات ما را به تصورات دور فرامی‌خواند. مدیا کاشیگر در «وقتی مینا از خواب بیدار شد» فانتزی جالب توجهی را به تصویر می‌کشد.

پیام تاریخ، تمدن و فرهنگ مادستان
The Message Of Madestan's History & Civilization & Culture
روزنامه همدان پیام
۷
پنجشنبه ● ۱۸ دی‌ماه ۱۳۹۳ ● شماره ۲۲۵۸
گردشگری و میراث
gardesh@hamedanpayam.com

موثرترین رسانه بعد از تلویزیون تصاویر شهری است

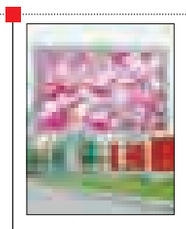

تصاویر شـــهری و دیوارنگاری در فرهنگ‌سازی شهری نقش مهمی داشـــته و موثرترین رسانه پس از تلویزیون تصاویر شهری است.

رضوان صادق‌زاده، عضو هیأت علمی دانشـــگاه هنر گفت: مؤثرترین رســـانه پس از تلویزیون تصاویر شهری و تبلیغات محیطی است که مردم مدام در حال دیدن آنها هستند.

به گـــزارش ایرنا این هنرمند نقاش افزود: این تصاویر از کیفیت ســـاختاری پیاده‌روها تا تابلوهای فروشگاه‌ها، نقاشی‌های دیواری و رنگ دیوارها در بالا بردن سواد بصری مردم بسیار مؤثر هستند. نقاشی‌های دیواری می‌توانند نقش انتقال‌دهنده آرامش به مردم را به خوبی ایفا کنند.

سینمای مستند به کمک باستان‌شناسی آمد

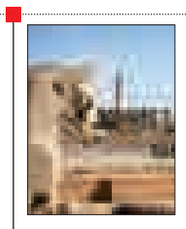

ارتقای باستان‌شناســـی در نخســـتین همایش بین‌المللی باستان‌شناسی و سینمای مستند ایران بررسی می‌شود.

به گزارش ایرنا، نخستین همایش بین‌المللی باستان‌شناسی و سینمای مســـتند ایران با حضور مسئولان سازمان میراث فرهنگی و مستندسازان در موزه ملی ایران به مدت ۳ روز آغاز به کار کرد. در این همایش بین‌المللی موضوعاتی مانند سینمای مستند، باستان‌شناسی چیست، آسیب‌شناسی پژوهش و مستندهای باستان‌شناسی، نقش سینمای مستند در بررسی و شناخت باستان‌شناسان، دیرینه‌شناسی سینمای مستند، شیوه‌های روایت در سینمای مستند داستان‌شناسی و ... از مهمترین موضوعاتی است که به آن پرداخته شد.

تدوین ٦ استاندارد در صنعت توریسم

دســـتورالعمل‌های معاونـــت گردشـــگری می‌تواند به استانداردهای گردشگری تبدیل شـــود. ایزدی، نماینده تدوین استانداردهای ملی در سازمان اســـتاندارد با اعلام اینکه تاکنون ٦ اســـتاندارد در حوزه گردشگری تدوین شـــده است، گفت: صنعت توریسم در سازمان بین‌المللی ایزو از نظر تدوین استانداردها نوپا است. از ۱۷ نوع استانداردی که وجود دارد یک استاندارد را به‌صورت ملی تدوین کردیم و میراث فرهنگی آن را ابلاغ کرد. از این ۱۷ استاندارد ٦ استاندارد دیگر نیز در دستور کار قرار گرفته است. توانسته‌ایم در یک سال ٦ استاندارد صنعت توریسم را تدوین کنیم، این هم موفقیتی برای ما و هم سازمان میراث فرهنگی است.

گردشگری

رکوردهای گردشگری جهان در سال ۲۰۱۴

بلاگر و فعال گردشگری

فکر می‌کنید چند نفر در ســـال ۲۰۱٤ سفر کردند؟ اگر هرکس که یک شـــب را در کشـــوری غیر از کشـــور خودش بماند، مسافر محســـوب می‌شود (طبق تعریف سازمان جهانی جهانگردی)، حدس می‌زنید چند مســـافر بین‌المللی در ســـال ۲۰۱٤ وجود داشته است؟ جواب باورنکردنی است: یک میلیارد و ۱۰۰میلیون نفر!

این یعنی حدود یک شـــشـــم جمعیت دنیا در سالی که گذشت به سفر رفته‌اند و از کشورهای مختلف بازدید کرده‌اند. در واقع رکوردی که هرگز تا به حال در جهان ثبت نشـــده اســـت و حتی پیش‌بینی هم نمی‌شد؛ زیرا سازمان جهانی جهانگردی در سال ۲۰۱۰ پیش‌بینی کرده بود ضریب رشـــد گردشـــگر بین‌المللی در حدفاصل ۲۰۱۰ تا ۲۰۲۰ میلادی حدود ۳/۸ درصد باشـــد؛ اما ضریب رشد گردشگر در سال ۲۰۱٤ نسبت به سال گذشته، به ۵ درصد رسید!

قاره آمریکا در این رکوردزنی پیشتاز بوده است و میهمانان ساکنان این قاره، امســـال ۸ درصد بیشتر از ســـال ۲۰۱۳ بوده‌اند. رتبه آسیا و اقیانوسیه پس از آمریکاست. این منطقه که ایران را هم در خود جای داده، حدوداً ۵ درصد بیشـــتر از سال گذشته میزبان مسافران خارجی بوده اســـت. رشد اروپا و خاورمیانه هم در این زمینه حدود ٤ درصد بوده و آفریقا هم ۳ درصد رشد جذب مسافر داشته است.

در ایران چه خبر؟

به آمارها که نگاه می‌کنیم رشـــد ورود گردشگر خارجی در ایران بیش از ۲۰ درصد بوده اســـت و از ایـــن جهت جزو رکورددارن دنیا بوده‌ایم.

به گزارش دنیای اقتصاد، این در حالی است که کلی از گردشگرها به دلیل مشکلاتی مثل نگرفتن ویزا و پر بودن هتل‌ها و نبودن پروازهای مستقیم و... سفر به ایران را از دست داده‌اند.

فرض کنیم اگر امســـال (با اعتماد محتاطانـــه به آمارها) ۵ میلیون نفر به ایران آمده باشند (اعم از عراقی‌ها، آذربایجانی‌ها، افغانستانی‌ها، ترکیه‌ای‌ها، پاکســـتانی‌ها، ترکمنستانی‌ها، عربســـتانی‌ها، کویتی‌ها و هندوســـتانی‌ها که پیشـــتاز ورود به ایران بوده‌اند) و در ســـال جدید میلادی هم با همین رشـــد ۲۰ درصدی پیش برویم، پس سال دیگر حدود ٦ میلیون گردشگر خواهیم داشت.

اما یک مشـــکل اینجا هســـت، براســـاس گفته‌های تورگردانان و آژانس‌داران در ســـالی که گذشـــت، همه در حسرت هتل و فضاهای اقامتی مناســـب بودند و از بی‌اتاقی نمی‌توانستند مسافران اروپایی و شرق آسیایی‌شـــان را به ایران بیاورند. پس چرا در بین ۹ کشوری که بیشـــترین مسافر را به ایران می‌فرســـتند، نامی از هیچ کشور اروپایی (به‌جز ترکیه که در تردید بین اروپا و آسیا است) و شرق آسیایی وجود ندارد؟ از طرفی هتل‌های اصفهان و شیراز و یزد اغلب با مسافرانی از کشورهای غربی و شرقی پر می‌شوند، اما از طرف دیگر نام هیچ یک از کشورهای غربی و شرقی در لیست ۹ کشور نخست مسافرفرست به ایران نیست، شاید همین‌هایی که از این ۹ کشور می‌آیند گردشگران هتل‌دوست نیستند وگرنه باید هتل‌های ما با عراقی‌ها و افغانستانی‌ها پر می‌شد، نه غربی‌ها! (شهر مشهد البته مستثنا از این قاعده است).

شـــاید هم تعداد هتل‌های ما خیلی کم اســـت. آنقدر کم که همه هتل‌های خوب شـــهرهای گردشگرپســـندمان، با درصدی ناچیز از گردشـــگران ورودی پر می‌شود. این یعنی ظرفیت هتل‌های ما تنها به اندازه اقامت مســـافرانی است که از لحاظ آماری جزو ۹ کشور اصلی مسافرفرست به ایران قرار نمی‌گیرند.

پارینه

کشف مقبره ملکه مصر

گروهی باستان‌شناس از جمهوری چک قبر ٤ هزار و ۵۰۰ ساله ملکه مصری را در یک گورستان باستانی پیدا کردند.

به گزارش ایسنا، کاوشگران اهل جمهوری چک موفق شدند در یک گورستان باستانی قبر یک ملکه فرعون را در حاشیه قاهره کشف کنند.

این ملکه که ٤ هزار و ۵۰۰ ســـال پیـــش بر مصر حکمرانی می‌کرده، تاکنون برای تاریخدانان ناشناخته بوده است. این مقبره در منطقه «ابوسیر» که به «مرکز پادشاهان فراموش‌شده پنجمین دودمان» شهرت دارد، پیدا شد.

«ابوسیر» گورستانی بزرگ برای پادشاهان باستانی مصر بوده که در شهر کهن ممفیس واقع شده و مملو از اهرام و مقابره بناهای متعلق به چهارمین سلسله پادشاهی مصر باستان است.

به گزارش اینشـــنت اوریجین، تاکنون چندین قبر سلطنتی در این منطقه شناسایی شـــده اما هویت ملکه تازه کشـــف شده هنوز برای دانشمندان ناشناخته است. نام و مقام این زن روی دیواره محل دفنش حک شده است.

به گفته کارشناســـان، این کشـــف جدید، باستان‌شناسان را برای شناخت بیشتر دودمان پنجم مصر باستان کمک خواهد کرد.

گفت و گو با هنرمند جوان نهاوندی صاحب نشان ملی

پسر کو ندارد نشان از پدر

علی‌دل‌زنده صاحب ۳ نشان ملی

نهاونـــد- میترا عباســـی- خبرنگار همدان‌پیام: از ســـن ۱۵ ســـالگی این پیشه هنـــری را دنبال کـــرد، علاقـــه‌اش به هنر نازک‌کاری روی چوب، هنری که در همدان به نام پدرش به ثبت رســـیده است تا جایی است که اکنون که ۲۲ سال سن دارد ۳ نشان ملی رابـــه خود اختصاص داده اســـت. در ســـال‌های ۹۱ و ۹۲ با ساخت جعبه قرآنی و جعبه نازک‌کاری و نیز ساخت زیورآلات چوبی در کارنامه هنری‌اش نشان ملی را از آن خود دارد و ســـال ۹۰ هم رتبه نخست کشور را در رشته هنری مشبک کسب کرد.

اما این تنهـــا افتخارات علـــی دل‌زنده، هنرمند مطرح همدانی در رشته نازک‌کاری روی چوب نیست؛ بلکه آن طور که خودش می‌گوید سال ۹۱ نیز توانست رتبه نخست معرق‌کاری کشور را کســـب کند، در حال حاضر ۲ اثر هنری‌اش شـــامل جعبه قرآن و جعبه رمزی به تأیید رســـیده و قرار اســـت در همایشـــی که با نظارت یونسکو برگزار می‌شود شرکت داده شود تا شاید یک نشان بین‌المللی را به نام همدان رقم بزند.

دل‌زنـــده، متولـــد ۱۳۷۱ اســـت و هم اکنـــون در حـــال تحصیل در رشـــته برق است. وقتی از روزهای فعالیت هنری‌اش سخن به میان می‌آورد می‌گوید: از بچگی در کارگاه پدرم فنون کار را در این رشـــته به خوبی یـــاد گرفتم و در حال حاضر نیز در کارگاه مســـتقلی زیر نظر پدر فعالیت هنری‌ام را ادامـــه می‌دهم. فعالیت دل‌زنده هم هنـــری و هم بـــه قصـــد درآمدزایی اســـت؛ چرا که او می‌گوید هنر نازک‌کار چوب، معرق‌کاری، مشبک و... توانسته به عنوان یک منبع درآمد تأمین‌کننده مخارج زندگی و دانشگاهی‌ام باشد.

وی معتقد است، سرمایه نخستین برای اینکه از این هنر، بهره‌برداری مالی شود، پس از فراگرفتن مهارت‌های لازم، تنها ۱۵۰ هزار تومان اســـت و با همین سرمایه کم می‌توان از این هنر در صورت تسلط بر تکنیک‌های هنـــری در این زمینه کســـب معـــاش کرد، خصوصاً برای جوانان جویای شغل این هنر می‌تواند یک منبع درآمد خوب باشد.

وی در حالـــی که با این موارد اشـــاره میکند، تأکید دارد: اگر هنر ویترینی باشد و منبع درآمد نباشـــد پس از مدتی بر طاقچه فراموشـــی می‌نشـــیند. از او می‌خواهم به وسیله این مصاحبه اگر می‌خواهد نکته‌ای با مسئولان مطرح کند و او می‌گوید: مسئولان از ظرفیت‌های هنری بـــه عنوان یک زمینه اشتغالزایی غافل نشوند و بی‌شک اگر نگاه ویژه‌ای به شـــاخه‌های مختلف هنری داشته باشـــند و از مدنظر حامی هنرمندان باشـــد قطعاً شاخه‌های مختلف هنر می‌تواند نقش مهمـــی در حل بحران بیـــکاری ایجاد کند، زیرا اگر هنر صرفاً ویترینی باشـــد و از آن کسب معاش نشود قطع یقین پس از مدتی تعـــداد زیادی از هنرمندان به دلیل داشـــتن دغدغه‌های اقتصادی هنرشان را به فراموشی می‌سپارند؛ دل‌زنده که سال‌ها در خانواده‌اش شـــاهد فعالیت هنری حرفـــه‌ای پدر بوده است می‌گوید: در وضعیت فعلی جامعه که بیکاری یکی از معضلات اجتماعی اســـت حمایـــت از هنرمندان و هنـــر آنها می‌تواند یکـــی از ظرفیت‌هـــا برای تحـــول در آمار اشتغال استان باشد، خصوصاً در شرایطی که متناسب با مدارک دانشگاهی بازار تضمینی اشتغال وجود ندارد.

از نگاه این هنرمند جوان البته رکودی که تا چندی پیش در شـــاخه‌های مختلف هنر در همدان احســـاس می‌شد دیگر احساس نمی‌شود و از زمان مدیریت جدید سازمان میراث فرهنگی استان، پویایی در شاخه‌های مختلف هنری احســـاس می‌شـــود اما باز هـــم در بحث پرداخت تســـهیلات، برخی هنرمندان نیاز به حمایت‌های بیشتری دارند.

این هنرمند همدانی، بـــازار هدف، آثار هنـــری‌اش از جملـــه زیـــورآلات چوبی، تابلوهای معرق‌کاری شـــده و مشـــبک را کشورهای اروپایی بیان می‌کند و می‌افزاید: در پاریـــس غرفه هنری ایرانیان به واســـطه کارها را خریداری می‌کنـــد و اما در میلان ایتالیا به صورت مســـتقیم نمایشگاه برگزار می‌کنیم که بســـیار هم مورد اســـتقبال قرار می‌گیـــرد. در داخل کشـــور نیز شـــهرهای اصفهـــان، تبریز، تهـــران از جمله بازارهای فـــروش آثار هنری‌ام هســـتند و به صورت دوره‌ای در هـــر کـــدام از ایـــن شـــهرها نمایشگاه‌هایی برگزار می‌کنم اما در همدان به دلیل بالا بودن قیمت کارها کسی استقبال نمی‌کنـــد و تنهـــا با هدف شناســـاندن هنر نازک‌کاری چوب که در همدان به نام پدرم ثبت شده است نمایشگاه برگزار می‌کنم.

در حال ســـاخت دستگاه اتوماتیکی هستم که تیراژ کار را بالا ببرم

وقتی سخن از پیشه حرفه‌ای و هنری به پایان می‌رسد در می‌یابم این هنرمند برنامه گســـترده‌ای برای آینده‌اش دارد و صرفاً به ساخت زیورآلات با دست اکتفا نکرده است.

برای توســـعه بیشـــتر هنـــرش و حتی درآمدزایی بیشتر در حال ساخت دستگاهی اتوماتیک است که در ســـاخت زیورآلات چوبی بیشتر به او کمک کند.

وی می‌گویـــد: بـــا توجـــه به رشـــته دانشگاهی‌ام که رشته مهندسی برق است به فکر ساخت این دســـتگاه افتادم و در حال حاضـــر ۷۰ درصد از کار را انجـــام داده‌ام، وقتی از مزیت این دســـتگاه از او می‌پرسم می‌گوید: مزیت اســـتفاده از این دستگاه بالا بردن تیراژ کار، و صرفه‌جویی در چوب‌های گران قیمتی است که در ساخت زیورآلات چوبی اســـتفاده می‌کنـــم. حرف‌هایش که به پایان می‌رســـد بار دیگـــر تأکید می‌کند اگر مسئولان تســـهیلات خوبی اعطا کنند، کارگاه ٦۰ متـــری‌ام را افزایـــش می‌دهم و قطعاً اشـــتغالزایی زیادی در سطح استان به صورت مستقیم و خارج از استان به صورت غیرمستقیم ایجاد خواهم کرد.

در پایان نیز از مســـئولان خواســـتارم به توانایی‌های هنرمندان استان توجه کنند زیرا در بسیاری از رشـــته‌های هنری، هنرمندان همدان رتبه نخست کشـــور هستند و تنها در ســـایه توجه مســـئولان می‌توانند توجه بســـیاری از بازارهای خارجی و بین‌المللی را به هنرهای همـــدان جلب کنند و علاوه بر اشـــتغالزایی زمینه مناسبی برای ارزآوری به استان باشند.

«کرسی‌نشینی» محور جشنواره زمستانی امسال

هشتمین جشـــنواره زمستانی استان همـــدان ۵ بهمن‌ماه تا ۵ اســـفندماه برگزار می‌شـــود که برنامه‌هـــای مختلفی برای این جشـــنواره در نظر گرفته شده است. یکی از مهمترین محورهای جشنواره زمستانی این دوره «کرسی» است.

ریحان ســـروش‌مقدم، مدیر کل میراث فرهنگی صنایع‌دستی و گردشگری استان با اشاره به این مهم گفت: کرسی در فرهنگ و زندگی مردم همدان از دیرباز نقش ویژه‌ای داشـــته اســـت که باید به درســـتی معرفی شود.

وی با تأکید بر اینکه جشنواره زمستانی باید برای اســـتان آورده داشته باشد، گفت: هشتمین جشـــنواره زمســـتانی باید سبب تفریح مردم و ثروت‌آفرینی در اســـتان شود و فرهنگ استان را معرفی کند.

وی کرسی‌نشینی و کرسی‌آرایی را از جمله موارد مورد اهمیت در این دوره از جشـــنواره دانســـت و گفت: فرهنگ «کرســـی» یکی از مزیت‌های مهم استان محسوب می‌شود که اگر به درستی معرفی شود می‌تواند در زمینه جذب گردشگر هم مؤثر باشد.

مدیرکل میراث فرهنگی استان همدان با تأکید بر اینکه قومیت‌ها و شهرســـتان‌ها در ایـــن دوره از جشـــنواره مدنظر بوده اســـت، بیان کرد: تأکید شـــده تا از تمرکز برنامه‌ها در مرکز اســـتان جلوگیری شود و از ظرفیت شهرستان‌ها هم در این راستا بهره گرفت.

سروش‌مقدم با اشاره به اینکه جهت‌گیری و سیاســـتگذاری جشـــنواره مشخص شده است، افزود: هدف از جشنواره زمستانی این است که نشان دهیم استان همدان در فصل زمســـتان دارای نشاط و حیات بوده و شهر زنده‌ای است.

وی با بیان اینکه جشـــنواره زمستانی به معنای این اســـت که همدان به عنوان یک فرصت گردشـــگری در دنیا معرفی شـــود، ادامه داد: یکـــی از مهمترین اهداف در این دوره از جشـــنواره این است که مردم خود استان همدان نیز در برنامه‌ها مشارکت کنند و شـــاهد نشـــاط اجتماعی در شهر همدان باشیم.

شناسه

حاجی‌آباد، زیارتگاه طاهربن علی

روستای حاجی‌آباد یکی از روستاهای سرسبز بخش مرکزی دهستان خرم‌رود است.

جاذبه گردشگری این روستا رودخانه خرم‌رود است که از کنار روستا می‌گذرد و سرســـبزی و خنکـــی دلنشـــینی را در اطراف این روســـتا ایجاد کرده اســـت. از دیگر جاذبه‌های گردشگری این روستا زیارتگاه طاهربن علی است که در بالای تپه‌ای در ۳ کیلومتری روستا قرار گرفته و از نواده‌های حضرت علی(ع) است.

چمدان

علیصدر مازندران پنهان در جنگل

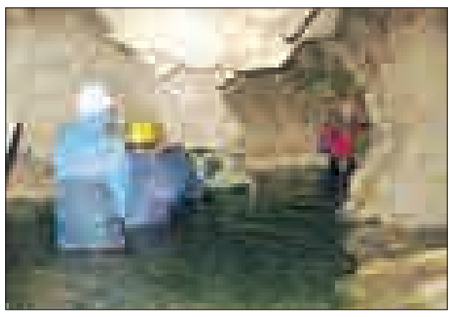

برای بسیاری از گردشگران، استان مازندران در دریا و جنگل خلاصه می‌شود. اما در میان این مواهب طبیعی، جاذبه‌هایی پنهان مانده که زیبایی و کم نظیر بودن آن هر بیننده‌ای را محصور خود می‌کند.

در دل جنگل‌های غرب مازندران و در شـــهری که از دیرباز مهد پذیرش گردشگران بوده اســـت، جاذبه‌ای طبیعی دلربایی می‌کند که حتی بسیاری از مازندارنی‌ها نیز با آن آشنا نیستند.

در ۵ کیلومتری شهرستان ساحلی سلمان شهر(متل قو) روستایی به نام دانیال واقع شده که همجوار با دومین غار آبی ایران است.

غار دانیال شـــباهت زیادی با غار معروف علیصدر همدان دارد و در میان طویل‌ترین غارهای رودخانه‌ای ایران عنوان دوم را داراســـت. دانیال در سالیان اخیر مورد توجه تورهای گردشگری قرار گرفته است و عجایب و قدمت چند میلیون ســـاله‌اش گردشـــگران و غارنوردان بسیاری را مجذوب خود کرده است.

به گزارش گردشـــگر آنلاین ، راه دسترســـی به غار جاده اصلی روســـتای دانیال اســـت. پس از گذشتن از این روســـتا مسیر خاکی می‌شود. ادامه مسیر به صورت راهپیمایی در کنار رودخانه اصلی است که تقریباً تا دهانه غار ۳۰ تا ٤۵ دقیقه باید پیاده رفت.

دهانه این غـــار در زیر یک نوار صخره‌ای بلند قرار دارد که کاملاً مشخص است.

یکـــی از جاذبه‌هـــای کم‌نظیـــر و حیرت‌انگیز این غار اشـــکال عجیب و غریب ســـنگ‌ها و تغییرات آهکی آن اســـت. استلاکتیت و استلاگمیت‌های چند میلیون ساله‌ای دارد که ساخت هر سانتی متر از آنها حدود ۱۰۰ سال به طول می‌انجامد.

یکی از ویژگی‌هایی که پیمودن این غار را برای گردشگران و غارتوران جذاب کرده، راهروهای پرپیچ و خمی است که در جایی ارتفاع سقف آن بیشتر از ۵۰ متر و جایی دیگر هم کمتر از نیم متر می‌شود.

راهروهای این غار گاهی آن قدر تنگ و کوتاه می‌شود که مسیر آن را باید به صورت پامرغی و حتی سینه‌خیز پیمود.

آب داخل این غار به دلیل چشمه‌هایی که دارد زلال و قابل شرب اســـت. دمای داخل غار در تمام فصل‌ها ثابت و بین ۲۰ تا ۲۵ درجه سانتیگراد است. همین دمای مناسب موجب شده است تا این غار در تمام فصول سال مناسب دیدن و لذت بردن باشد.

وقتی وارد این غار می‌شـــوید باید در انتظار خیس شـــدن باشید. چون از همان اول و در فاصله ۱۰۰ متری دهانه غار وارد حوضچه‌ای می‌شوید که برای ادامه مسیر باید تا شکم در آن فرو روید.

حدود ۳۰۰ متر پس از حوضچه اول به فضای باز بزرگی می‌رسید که به تالار خفاش مشـــهور است. وسط این تالار تپه‌های بلندی قرار دارد که لیز است. هرچند در سال‌های اخیر که پای گردشگران به این غار ناشناخته باز شده تعداد خفاش‌ها کم شده است.

تالارهای خفاش و زرین، مکان‌های مناسبی برای دیدن عجایب و ماهیت غار دانیال است. در تالار زرین، بیش از همه تغییرات آهکی و شمایل عروس و داماد در قلب آن بیش از هر چیز خودنمایی می‌کند.

یکی از مزیت‌های غار دانیال این است که هرکجا که خسته شدید می‌توانید از همان جا برگردید. بیشتر زیبایی‌های این غار در نیمه اول است و انتهای غار تنگ‌تر و سقف آن کوتاه‌تر است.

یک رفت و برگشت به انتهای غار تقریباً ۵ ساعت طول می‌کشد. موقع برگشت نباید نگران گم شدن باشید؛ چون اگر راه را گم کردید می‌توانید مسیر اصل خروج آب را دنبال کنید تا به بیرون برسید.

غار دانیـــال از لحاظ ایمنی هیچ خطری ندارد و تنها باید از لحاظ بدنی و آمادگی جسمانی لازم را داشته باشید.

چراغ‌قوه‌های ضدآب، کلاه کاســـکت، لباس و کفش مناســـب، از جمله ابزاری اســـت که غارنوردی خاطره‌انگیزی را برای شـــما رقم خواهد زد. باید لباس مناسب به همراه داشته باشید تا نسیم بیرون غار هنگام برگشت آزارتان ندهد.

میراث

نقش میراث فرهنگی در جلوگیری از فرار مغزها

میراث فرهنگی عاملی در جلوگیری از فرار مغزها است.

محمدرضـــا کارگر، مدیرکل اداره موزه‌هـــا و اموال منقول تاریخی و فرهنگی، گفت: این ســـازمان در ایجـــاد هویت ملی، امنیت ملی، انگیزه عمومی برای توسعه، جلوگیری از مهاجرت و فرار ثروت‌ها و مغزها بسیار مؤثر است.

وی افزود: علاوه بر ایجاد انگیزه در جامعه، میراث‌فرهنگی می‌تواند بحران‌ها و ناملایمات را از بین برده و کشور را از این قضیه نجات بدهد.

به گزارش ایسنا، کارگر با اشاره به اینکه امکانات موجود در سطوح مختلف میراث فرهنگی با کارهایی که انجام می‌شود، قابل مقایسه نیست اظهار کرد: تنها نکته مثبت در این سختی‌ها اعتماد جامعه به مرمت‌گران و حفاظت‌گران و قراردادن آثار تاریخی در اختیار آنها برای بازیابی است.

پیام تاریخ، تمدن و فرهنگ مادستان
The Message Of Madestan's History & Civilization & Culture
روزنامه همدان پیام
۸
پنجشنبه ● ۱۸ دی‌ماه ۱۳۹۳ ● شماره ۲۲۵۸
حادثه
hadese@hamedanpayam.com

کاهش فوتی‌های تصادفات درون شهری در ملایر

آمار فوتی‌های تصادفات درون شـــهری شهرستان ملایر در ۹ ماهه نخست سال ۱۵ درصد کاهش یافته است.

فرمانـــده انتظامی شهرســـتان ملایر با بیان این مطلـــب گفت: با تلاش شـــبانه‌روزی کارکنان ایـــن پلیس و همراهی و همـــکاری مردم با فرهنگ این شهرســـتان، تلفات انسانی در ســـطح جاده‌ها در ۹ ماهه سال جاری از کاهش۱۵درصدی نسبت به مدت مشابه در سال گذشته برخوردار است.

به گزارش پایگاه خبری پلیس، شـــعبان ترک‌نیا افزود: توقیف ۳ هزار و ۷۰ دستگاه موتورســـیکلت متخلف و هزار و ۳۵۸ دستگاه خودروی تغییر وضعیت داده شـــده و بدون مدارک از جمله اقداماتـــی بوده که به منظور ارتقای انضباط ترافیکی و برخورد با متخلفان توسط مأموران پلیس راهور و سایر یگان‌های عامل در دستور کار قرار گرفته است.

این مقام مسئول در ادامه افزود: در خصوص تقویت و تشدید اقدامات ارشـــادی و آگاه‌کننده پلیس به منظور نهادینه‌شـــدن فرهنگ ترافیک تلاش منسجم، مستمر و هدفمندی به منظور تهیه و توزیع بروشورهای ترافیکی، برگزاری جلســـات آموزش همگانی، پخش پیام‌های تصویری از تلویزیون شهری در دستور کار قرار گرفته است.

ترک‌نیـــا در خبر دیگری از اجرای ۱۵ مرحلـــه عملیات ضربتی جهت مبارزه بی‌امان با سوداگران مرگ و توزیع‌کنندگان مواد مخدر در هفته جاری خبـــر داد و اظهار کرد: در این عملیات‌هـــا ۱۷ نفر خرده‌فروش مواد مخدر دســـتگیر شدند، یک دستگاه خودروی نیسان و یک دستگاه موتورسیکلت توقیف و ۶۲۰ گرم مواد مخدر از نوع تریاک، هروئین و شیشـــه کشف شد که پس از تشکیل پرونده قضایی مراتب تحت پیگرد قانونی قرار گرفت.

حادثه در استان

شمر در یک قدمی زندان

تعزیه‌خوان نقش "شمر" با رأی مرجع قضایی همدان محکوم به پرداخت خسارت شد.

مدیرعامل ســـتاد دیه استان همدان در این ارتباط توضیح داد: ایام محرم سال جاری طبق رسوم هر ساله گروه‌های تعزیه‌خوانی اقدام به برگزاری مراسمی کردند.

یـــدا... روحانی‌منـــش اضافه کرد: در یکی از این هیأت‌ها اســـب تعزیه‌خوان نقش شـــمر رم کرده و از دست وی فرار می‌کند که شمر به همراه سربازان سپاه یزید برای گرفتن اسب فراری تلاش می‌کنند.

وی بیان کرد: پس از فرار اســـب از صحنه تعزیه‌خوانی این حیوان با یک دستگاه پژو ۲۰۶ برخورد کرده که خسارتی به این وسیله نقلیه وارد می‌شود. همچنین اسب در این سانحه تلف می‌شود.

وی گفت: هم‌اکنون بازیگر نقش شمر به پرداخت ۴۸ میلیون ریال خســـارت خودروی ۲۰۶ و پرداخت ۳۰ میلیون ریال به مالک اسب محکوم شده است که در صورت تأمین نکردن این مبلغ راهی زندان می‌شود.

به گزارش ایرنا، ۱۵۹ زندانی جرایم غیرعمد استان همدان از ابتدای سال جاری تا پایان آذرماه با مساعدت ستاد دیه آزاد شدند.

دستگیری عامل برداشت غیرمجاز ۳۰ میلیون تومانی در ملایر

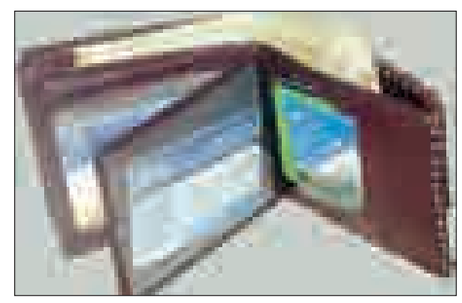

فردی که اقدام به برداشت غیرمجاز ۳۰ میلیون تومانی وجه نقد از حساب یک شهروند ملایری کرده بود، شناسایی و دستگیری شد.

فرمانده انتظامی شهرســـتان ملایر گفـــت : در پی مراجعه احدی از شـــهروندان و ارائه شـــکوائیه‌ای در خصوص برداشت غیرمجاز از حسابش موضوع در دستور کار پلیس فتای شهرستان قرار گرفت.

به گزارش پایگاه خبری پلیس، شـــعبان ترک‌نیا در ادامه افزود: در انجام تحقیقات فنی و کارشناسی، فرد مجرم توسط مأموران پلیس فتا شناســـایی و دستگیر شـــد که وی با توجه به شواهد و قرائن موجود به ناچار لب به اعتراف گشـــود و اذعـــان کرد: "طی چندین مرحله با سوءاستفاده از اعتماد فرد مال‌باخته که رمز دوم حساب را در اختیارش قرار داده بود با کمترین رد پای ممکن اقدام به برداشـــت غیرمجاز از حسابش را کرده است."

این مقام مسئول در ادامه ضمن هشدار به شهروندان در خصوص واگذاری نکردن اطلاعات شخصی حساب خود در اختیار سایر افراد و لزوم تغییر رمز دوم حســـاب خود به صـــورت دوره‌ای و همچنین بررســـی دوره‌ای گردش‌های مالی خود گفت: در این راســـتا ضمن تشکیل پرونده قضایی مراتب تحت پیگرد قانونی قرار گرفت.

"وعده آرامش" شگرد سوداگران مرگ

در گوشـــه‌وکنار خیابان و پارک‌ها جوانان کم‌ســـن و سالی دیده می‌شوند، که در حال دودکردن ســـیگار هســـتند، گاهی هم که جویای علت حالشـــان می‌شـــویم بهانه‌های زیادی بـــرای اعتیاد خود دارند. اما در هر صورت حســـرت زندگی عادی گذشـــته خود را خورده و از روند زندگی کنونی خود بسیار پشیمان هستند.

یک کارشـــناس مهارت‌های زندگی در رابطه با بعضی از دلایل گرایش به ســـمت اعتیاد گفـــت: علل زیادی بـــرای گرایش جوانان به سمت اعتیاد وجود دارد، یکی از این علل خانواده است. خانواده کوچکترین نهاد اجتماع است ولی بیشترین اثر را روی فرزندان ایفا می‌کند.

به گزارش باشـــگاه خبرنـــگاران، مریم رامش ادامـــه داد: اگر خانـــواده از آرامش و صمیمـــت برخـــوردار باشـــد، فرزندان به صـــورت طبیعی رشـــد می‌کنند و خطر اجتماعی و دوســـتان ناباب تهدید کمتری نســـبت به آنهـــا دارد، اما اگـــر خانواده‌ای برعکـــس ایـــن موضـــوع عمـــل کنند و مشـــکلاتی از قبیل بی‌اعتمادی پدر و مادر نســـبت به هم، برخوردهـــای فیزیکی بین اعضای خانواده، اعتیاد و افسردگی عضوی از ایـــن خانواده منجر بـــه پدیده بی‌مهری، استرس، ناامنی و... فرزندان می‌شود.

وی در ادامـــه بیان کرد: فرزندانی که از سوی خانواده به خوبی حمایت نمی‌شوند، احســـاس ناامنی، بی‌اعتمـــادی، ناامیدی، ســـرخوردگی و... می‌کننـــد و در معرض خطرات جدی قرار می‌گیرند که در زندگی این افراد دوستان و اطرافیان نقش روشنی دارند.

رامـــش تأکید کرد: افراد ســـودجوی بســـیاری هســـتند که در کمیـــن جوانان نشسته‌اند و با سوءاســـتفاده از مشکلات خانوادگـــی، آنان را با وعـــده آرامش و رهایی از مشـــکلات و اســـترس زندگی، جوان را به ســـمت مصـــرف مواد مخدر ســـوق می‌دهنـــد و پس از مـــدت کمی جوانان متوجه حضور خود در سیاه چاله زندگی می‌شـــوند که رهایی از آن سخت و دشوار است.

این کارشـــناس اظهـــار کـــرد: گاهی فیلم‌های ماهواره که نامتناســـب با فرهنگ است، به علت تبلیغ هیجانات مصرف مواد مخـــدر به صورت غیرمســـتقیم بر جوانان تأثیرگذار اســـت و جوانانی که نســـبت به زندگی ناامید و بی‌اعتماد هســـتند و حتی گاهی به خاطر یکنواختی زندگی ســـمت ایـــن هیجانات کاذب می‌روند تا شـــرایط زندگی خود را تغییر دهند، اما از عوارض جســـمی مواد مخدر می‌توان به وابستگی، پرخاشگری، بی‌خوابی، اختلال شخصیت، توهم و... اشاره کرد.

وی خاطرنشـــان کرد: برای پیشـــگیری اعتیاد بهتر اســـت فـــرد از تأثیـــر خود بر خانواده آگاه باشـــد تا با اعتماد به نفس و احساس مسئولیت مســـیر زندگی خود را انتخاب کند.

باند خرید و فروش مواد در همدان منهدم شد

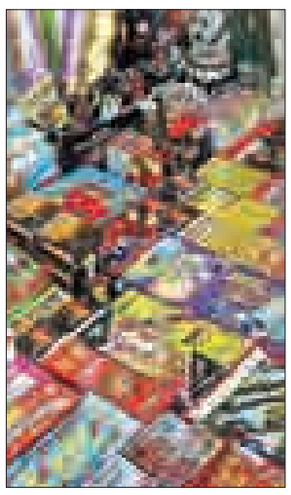

با انهـــدام باند خریـــد و فروش مواد محترقه در همدان بیش از ۷۸۰ هزار عدد انواع مواد محترقه کشف شد.

رئیس پلیس امنیت عمومی انتظامی استان همـــدان گفت: در پی دریافت خبری مبنی بر اینکه فردی به همراه چند نفر دیگر اهل یکی از استان‌های همجوار اقدام به خرید و فروش مواد محترقه و توزیع آن در سطح شهر همدان می‌کنند، این موضوع به صورت ویژه در دستور کار اطلاعاتی اداره پشتیبانی عملیات این پلیس قرار گرفت.

به گزارش پایگاه خبـــری پلیس، احمد رحیمـــی افـــزود: پس از هفته‌هـــا اقدامات اطلاعاتی، منـــزل نامبرده مورد شناســـایی قرار گرفت و مشخص شـــد یک محموله مواد محترقه توســـط این افـــراد از بروجرد خریداری شـــده و در حال انتقال به همدان است.

رئیس پلیـــس امنیت عمومـــی همدان گفت: مأموران پلیس پس از شناسایی افراد بیان شـــده در محور همدان- ملایر که با دو دســـتگاه خودروی پژو ۴۰۵ در حال حمل محموله مواد محترقه بودند، خودروی آنها را تعقیب و مخفیگاه آنها را در منزلی شناسایی کردند.

رحیمی ادامه داد: پـــس از هماهنگی با مقام قضایی، منزل یاد شـــده مورد بازرسی قرار گرفـــت و در نتیجه تعداد ۷۸۳ هزار و ۷۵۰ عدد مواد محترقه کشـــف شد و ۳ نفر متهم در این راستا دستگیر شدند که جهت اقدامات قانونی به اداره مبارزه با کالا و ارز پلیس آگاهی همدان تحویل شدند.

کشف ۳۶ کیلو تریاک در عملیات مشترک پلیس همدان

مأمـــوران پلیس مبارزه با مواد مخدر اســـتان همدان در یک عملیات مشترک فرا استانی ۳۶ کیلوگرم مواد مخدر از نوع تریاک کشف کردند.

جانشین انتظامی استان همدان گفت: برابر اخبار رســـیده مبنی بر اینکه فردی با نام معلوم اقدام به تهیه مواد مخدر در اوزان بالا از اســـتان‌های جنوب کشـــور کرده است و دســـتگیری وی در دستور کار پلیس قرار گرفت.

به گزارش پایگاه خبری پلیس، علی‌اصغر خرم‌روی در ادامه بیان کرد: اطلاعات دریافتی حاکی از آن بود که نامبرده با خودروی سنگین خود مواد مخدر مورد اشاره را برای توزیع به استان‌های غرب کشور انتقال می‌دهد که پس از بررسی، صحت و سقم خبر مشخص شد کـــه نامبرده به تازگی اقدام به تهیه مواد مخدر در استان هرمزگان کرده و قرار است آن را به استان‌های غرب کشور منتقل کند.

جانشین انتظامی اســـتان همدان در پایان بیان کرد: در هماهنگی‌های انجام شده با پلیس مبارزه با مواد مخدر استان هرمزگان مأموران این اســـتان با انجام تور ایست و بازرسی در محورهای خروجی اســـتان هرمزگان نامبرده را شناسایی و خودروی وی را متوقف کرد و در بازرسی از خودرو مقدار ۳۶ کیلوگرم مواد مخدر تریاک کشف کردند که متهم دستگیر و خودروی وی نیز توقیف شد.

هشدار

اعزام نیروی کار به خارج از کشور شیوه‌ای برای کلاهبرداری

مردی که با اعزام نیـــروی کار به خارج، از مردم کلاهبرداری می‌کرد، توسط پلیس شناسایی و دستگیر شد.

۶ دی‌ماه امسال و با شکایت تعدادی از جویندگان کار، پرونده‌ای تحت عنوان "کلاهبرداری" تشکیل شد و به دستور شعبه یک بازپرسی دادسرای ناحیه ۳۰ تهران (دادسرای امور بین‌الملل)، پرونده در اختیار اداره چهاردهم پلیس آگاهی تهران بزرگ قرار گرفت.

اظهارات شکات:

با بررســـی اظهارات شکات پرونده مشـــخص شد شرکتی تحت عنوان "توســـعه بنیاد پایدار" با درج آگهـــی تبلیغاتی در روزنامه‌های عمدتاً ورزشی اقدام به "اعزام نیروی کار به خارج از کشور با حقوق مناسب" به کشور ترکیه کرده است.

برابر اظهارات شکات، در زمان مراجعه آنها به دفتر "شرکت توسعه بنیاد پایدار" در محدوده میدان فردوسی، مدیرعامل شرکت بیان کرده است که در صورت اعزام به خارج از کشـــور پیش‌بینی‌های لازم در خصوص محل مناســـب زندگی و دیگر اقدامات رفاهی آنها (غذا و...) از ســـوی کارفرمایان انجام خواهد شد. در حالی که پس از اعزام، این افراد در شرایط نامناسب و در مشاغل بسیار سخت به کار گرفته شده و هیچ‌گونه اقدامی نیز در خصوص پیش‌بینی مکان مناسب زندگی و... برای آنها انجام نشده است.

برابر گفته‌های شـــکات پرونده زمانی که بـــه این موضوع اعتراض کرده‌اند، کارفرمایان بدون پرداخت هرگونه حقوقی !! آنها را اخراج و این افراد نیز پس از مدتی سرگردانی مجبور به بازگشت به ایران شده‌اند.

شکات در خصوص دلیل نپرداختن حقوق از سوی کارفرمایان بیان کردند: "زمانی که به دفتر شرکت توسعه بنیاد پایدار در تهران مراجعه کـــرده بودیم، از هر کداممان بیـــش از یک میلیون تومان تحت عنوان هزینه کارگزینی (هزینه استخدام قانونی در کشور ترکیه) دریافت شد؛ مدیرعامل شـــرکت عنوان کرده بود که هر کدام از ما به صورت کاملاً قانونی و با ویزای کاری به کشـــور ترکیه اعزام خواهیم شـــد. اما پس از اینکه به شرایط کاری خود اعتراض می‌کردیم، متوجه می‌شدیم که هیچ‌گونه اقدامی در خصوص اخذ ویزا برای ما انجام نشده است و به همین دلیل کارفرمایان بدون پرداخت کمترین پول ما را اخراج و یا به پلیس معرفی می‌کردند؛ پس از بازگشت به ایران نیز زمانی که به دفتر شرکت مراجعه می‌کردیم، در آنجا پاسخ مناسبی به ما داده نمی‌شد و حتی با بی‌احترامی مسئولان این شرکت روبه‌رو می‌شدیم."

تحقیقات پلیسی:

به گزارش باشگاه خبرنگاران، با توجه به اظهارات شکات پرونده، کارآگاهان اداره چهاردهم به دفتر شرکت "توسعه بنیاد پایدار" مراجعه کردند و به تحقیقات از مدیرعامل این شرکت پرداختند.

مدیرعامل شـــرکت به نام "فرزاد . م" (۳۱ ساله) در اظهارات اولیه مدعی شـــد که مجوز اعزام نیرو به خارج از کشـــور را از وزارت کار دریافت و با مجوز قانونـــی اقدام به اعزام جویندگان کار به خارج از کشـــور به ویژه ترکیه کرده اســـت اما بررسی‌های بعدی نشان داد که هیچ‌گونه مجوزی از سوی وزارت کار و یا سایر وزارتخانه‌های دولتی در خصوص فعالیت شرکت توسعه‌بنیاد پایدار ارائه نشده است.

در ادامه مدیرعامل شـــرکت با تغییر اظهارات اولیه خود این‌باره مدعی شد که نماینده شرکتی است که در زمینه اعزام نیرو به خارج از کشـــور فعالیت دارد که در تحقیقات به عمل آمده از سوی کارآگاهان مشـــخص شد که شـــرکت توســـعه‌بنیاد پایدار در زمان فعالیت خود (درج آگهی در روزنامه‌های ورزشی و اعزام نیرو به خارج از کشور) هیچ‌گونه قراردادی با شرکت موصوف نداشته است.

دستگیری مدیرعامل شرکت توسعه‌بنیاد پایدار:

با توجه به تحقیقات گســـترده انجام شده از سوی کارآگاهان اداره چهاردهم پلیس آگاهی، مشـــخص شـــد که تمامی اقدامات شرکت "توسعه‌بنیاد پایدار" بدون داشتن هرگونه مجوز قانونی صورت گرفته است؛ لذا هماهنگی‌های لازم با مقام قضایی انجام و مدیرعامل شرکت (فرزاد . م) در مورخ ۹ دی‌ماه دســـتگیر و بـــه اداره چهاردهم پلیس آگاهی تهران بزرگ منتقل شد.

سودوکو ۲۲۵۸

		6		8			2	
3			1		5		6	7
	1			6				5
				4	1		5	
			5	2				9
					6	3		4
			7		9	1		2
				1		5	9	
				5	4	6		8

پاسخ‌های شماره قبل

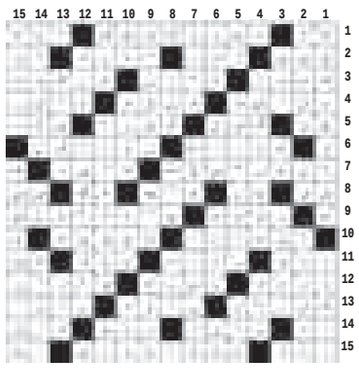

۴	۷	۲	۶	۹	۸	۱	۳	۵
۸	۵	۶	۱	۳	۴	۲	۹	۷
۱	۹	۳	۷	۵	۲	۶	۸	۴
۲	۱	۷	۵	۸	۳	۹	۴	۶
۶	۴	۹	۲	۱	۷	۳	۵	۸
۵	۳	۸	۹	۴	۶	۷	۱	۲
۷	۸	۱	۴	۶	۹	۵	۲	۳
۳	۲	۵	۸	۷	۱	۴	۶	۹
۹	۶	۴	۳	۲	۵	۸	۷	۱

جدول ۲۲۵۸

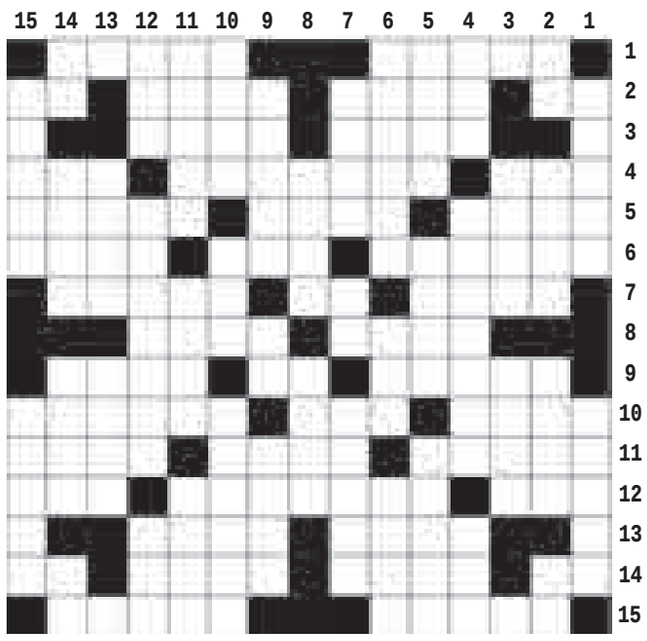

افقی

۱- اعمال حج - قســـمتی از جامه ۲- درون - ســـیاره زهره - لاف - تصدیق انگلیسی ۳- چاه فاضلاب - رخت ۴- ناپاک - نوشابه قدیمی - همراه شکلک ۵- پیراهن - یک ششم - شرح و بیان ۶- دلیر و نیرومند - ذره باردار - پایه و مقام ۷- چوب سوزاندنی - سد جنوب ایران - فضای سرپوشیده خانه ۸- احتیاج - آزادگی ۹- بندگی و پرستش - بالا آمدن آب دریا - جایگاه ۱۰- خرفت - پر خور - پایتخت اسپانیا ۱۱- نباتی - بازگشت به سوی دنیا - رشته پهن ۱۲- پیشنهاد - ماهی عنبر - حرارت ۱۳- گرانی - آشنا به کار ۱۴- دودلی - کادو - آراسته شده - کجاست؟ ۱۵- ناقض و نادرست - از گلهای خوشبو

عمودی

۱- تنظیم موتور - به تحریر در آوردن ۲- درخت انگور - قسمت جلو میدان جنگ - پارسا و پاکدامن - اندک ۳- کشـــیده - از شهرهای همدان ۴- صدا - جریده هر روزه - خالی ۵- خوشه گندم - رجا - جدل لفظی ۶- تلاش کردن - پدر آذری - کج و خمیده ۷- چهره و صورت - از رودهای مهم ایران - ناز و عشوه ۸- شهر مارکوپولو - پناهگاه ۹- دستبند زنانه - مجازات شرعی - دانش ها ۱۰- سخنوران - کرکس - دو خطی که بهم نرسند ۱۱- خوشبخت شدن - کرگدن - کافه فرنگی ۱۲- خبر گزاری روسیه - ارسال - چرک بدن ۱۳- حیوان بارکش - داخل شدن ۱۴- ساز مولانا - پارچه ابریشمی - روزها - شهر توت ۱۵- اختر - رانندگی در زبان بیگانه

پیام تاریخ، تمدن و فرهنگ مادستان
The Message Of Madestan's History & Civilization & Culture
روزنامه همدان پیام
۹
پنجشنبه ● ۱۸ دی‌ماه ۱۳۹۳ ● شماره ۲۲۵۸
جامعه
ejtemaei@hamedanpayam.com

امکان تغییر نام فقط برای بالای ۱۵ ساله‌ها

مدیرکل امور اسناد هویتی سازمان ثبت احوال گفت: در ۹ ماهه سال‌جاری ۱۷ هزار و ۶۰۰ نام و ۴۸ هزار و ۷۵۰ نام‌خانوادگی تغییر کرده است.
به گزارش ایسنا، محسن اسماعیلی با بیان اینکه تنها اسامی افراد بالای ۱۵ سال را تغییر می‌دهیم، اظهار کرد: افراد متقاضی می‌توانند درخواست خود را به دفاتر ثبت احوال یا دفاتر پیشخوان دولت ارائه کنند و پس از بررسی در ادارات مربوطه مجوز تغییر نام از استان گرفته می‌شود و سپس مراحل تغییر در سازمان ثبت‌احوال طی می‌شود.

حذف کامل زیرمیزی در مطب‌ها

دبیر ستاد کشوری نظارت بر تعرفه‌ها، مدعی شد که برنامه حذف اخذ وجه نامتعارف در مطب‌ها به طور کامل موفق بوده است.
به گزارش مهر، محمد جهانگیری گفت: در بیشتر استان‌ها، آمار تخلف تعرفه‌ای به علت رعایت جامعه پزشکی دراین امر مهم به صفر رسیده است. اگر تخلفی هم وجود دارد، در ناآگاهی از نحوه اجرای ارزش نسبی خدمات و اعمال سلیقه در بحث کدینگ بخصوص درابلاغ کتاب جدید است. البته این شبهات باید پاسخ داده شود.

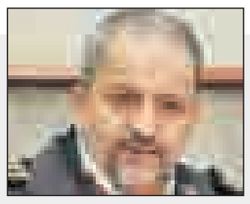

محدوده عمل آمران به معروف لسانی است

محدوده عمل آمران به معروف و ناهیان از منکر، لسانی است و باید از مداخله مستقیم پرهیز کنند.
به گزارش ایسنا، اسماعیل احمدی‌مقدم، فرمانده نیروی انتظامی تأکید کرد: مدافعان حوزه آمران به معروف و ناهیان از منکر به نوعی همکاران ما هستند که این عزیزان با تذکر زبانی و با زبان نرم کار خود را انجام دهند و ما با کسانی که با حمله و رفتار ناشایست با این عزیزان رفتار کنند برخورد می‌کنیم و آمران به معروف از مداخله مستقیم پرهیز کنند.

آیا BRT در همدان قابلیت اجرایی دارد؟

نخستین بار خبر اجرای طرح BRT (بی. آر. تی) در همدان در نشست خبری رئیس شورای شهر همدان در سالروز تشکیل شوراها مطرح شد زمانی که مسئولان مربوطه به این نتیجه رسیدند که قطار شهری در همدان قابل اجرا نیست و رضا میرزایی، رئیس شورای اسلامی وقت گفت این طرح از دستور کار شورا خارج شده است و راه‌اندازی BRT در همدان جایگزین آن می‌شود.
در ادامه علی‌اکبر نظری، رئیس شورای دوره بعد، در خبری هزینه اجرای طرح BRT را ۱۵ میلیارد تومان بیان کرد و گفت: این مبلغ برای خرید ماشین‌آلات لازم است.
کارشناسان نیز در این مدت از بررسی شرایط اجرای این طرح در همدان سخن می‌گفتند تا اینکه یکی از محورهای شورای ترافیک همدان در روز سه‌شنبه اجرای طرح BRT در همدان ظرف ۳ ماه آینده بود و صوفی معاون ترافیک شهرداری همدان طرح مطالعات بی.آر.تی را به عنوان یکی از بزرگترین کارهای در دست اجرای همدان عنوان کرد؛ البته به این نکته اشاره کرد که اگر اجرایی شود.
صوفی عنوان کرده است که این طرح تا افق ۱۴۰۵ برای شهر همدان دیده شده است و انتظاری که برای خطوط ریلی وجود داشت هم به تصویب نرسید. همچنین مطالعات بی.آر.تی به مدت یکسال از سوی مشاور آغاز شده است و عملیات اجرایی ۳ ماه دیگر آغاز می‌شود.
به گفته صوفی در همدان به لحاظ توپوگرافی امکان ایجاد مترو در شهر نیست، همچنین برای مونوریل هم ۳ هزار میلیارد نیاز است که ۲ ساله انجام می‌شود، اما در توان کسی نیست؛ پس بهترین راه‌حل برای شهر همدان بی.آر.تی است.

گفتنی است در این طرح پیشنهاد مشاور این است که خطوط از شریعتی آغاز شده و از باباطاهر خارج شود و از شهدا آغاز و از تختی خارج شود که در مجموع وارد میدان نخواهند شد. همچنین به همراه این طرح به علت درگیری آنها، طرح خیابان بوعلی و میدان امام(ره) هم اجرا خواهد شد یعنی ۳ کریدور اصلی شهر مشخص شده و اگر به تصویب شورای شهر برسد، در شورای ترافیک استان مطرح خواهد شد.
با این حال همدان همواره سابقه اجرای طرح‌های مقطعی را دارد، اجرای طرح‌های ناقص متولیان شهری در چند سال گذشته با مصوبات شوراهای شهر و اجرایی نکردن و یا ناقص اجرا شدن آنها ضربه‌ای چون اتلاف وقت مردم و اسراف بودجه بوده است.
طرح‌هایی چون پیاده‌راه، دوچرخه‌سوار، قطار شهری از جمله آنهایی است که هنوز نتیجه‌ای از آنها حاصل نشده و در سکوت راهی بایگانی و از طرح بودن خارج شدند.
شهری که در ۲ نیمه سنتی و مدرن به تدریج سعی می‌کند تا از خود شکلی امروزی نشان دهد خیابان‌های کم‌عرض که در حاشیه خود، کوچه‌های تنگ و فرسوده‌ای دارند که مملو از خودروهای پارک شده است. همچنین ازدحام بیش از حد در محدوده میدان مرکزی شهر و یک‌بانده شدن خیابان اصلی نیز نتوانسته به این ازدحام کمک کند و همچنان ماشین و آدمیزاد از سر و کول این میدان قدیمی بالا می‌روند.
اما باید توجه داشت که اجرای طرحی مانند BRT اگر بر اساس دیدگاه کارشناسان نباشد قابلیت اجرایی چندانی نخواهد داشت و همانند برخی طرح‌ها با شکست مواجه خواهد شد.
ترافیک، زمان و جمعیت عواملی هستند که باعث می‌شود خطوطی مانند BRT و ترن در یک شهر راه‌اندازی شود.
اما اگر به دنبال حل مشکل ترافیک میدان امام هستیم باید بررسی کنیم که آیا حل مشکل ترافیک به این شیوه حل می شود؟ اجرای طرح جامع ساماندهی تاکسی‌ها و خطوط اتوبوسرانی چقدر می‌تواند مدنظر باشد و در حل مشکل ترافیک مؤثر خواهد بود؟ آیا از نظر جمعیتی و ساختار شهری، شهر همدان قابلیت داشتنBRT را دارد؟ زیرا این طرح نیازمند مسیر اختصاصی برای حمل‌ونقل عمومی است.
شهری که از فاصله شهرک مدنی تا استانداری را می‌توان در عرض ۱۵ دقیقه طی کرد آیا نیازمند اجرای این طرح است؟
هر چند سال‌های زیادی است که در کشورهای مختلف از روش‌های متفاوتی برای افزایش کیفیت و سرعت خدمات اتوبوس‌ها استفاده می‌شود؛ روش‌هایی چون اختصاص خطوط ویژه به اتوبوس‌ها. می‌توان گفت BRT تلفیقی از همه روش‌هایی است که تاکنون برای افزایش سرعت اتوبوس‌ها استفاده می‌شد.
هرچند BRT در نام خود اتوبوس‌هایش را پرسرعت می‌نامد اما سایت اینترنتی "ویکی پدیا" در مقاله خود می‌گوید: «این اتوبوس‌ها چندان هم پرسرعت نیستند و میانگین سرعت آنها در کشورهای مختلف بین ۱۹ تا ۴۹ کیلومتر در ساعت است.»
با این حال مزیت‌های فراوان سیستم اتوبوس‌های پرسرعت سبب شده است تا استفاده از این سیستم روز به روز در دنیا گسترده‌تر شود.
طرفداران BRT دلایل زیادی را برای استفاده از این سیستم مطرح می‌کنند. آنها معتقدند استفاده از خط ویژه اتوبوس که در سیستم BRT متداول است، یکی از بزرگترین مزیت‌های این سیستم است. آنها می‌گویند که استفاده از خطوط ویژه به اتوبوس‌ها اجازه می‌دهد که در فضایی ایمن رفت وآمد کنند و نگران تصادف نباشند زیرا رانندگان اتوبوس‌ها در اغلب کشورهای دنیا جزو زبده‌ترین رانندگان هستند.
یکی دیگر از دلایل آنها قابلیت BRT برای استفاده از راه‌های عادی و موجود است. البته مخالفان BRT هم به این نکته اشاره می‌کنند اما به عنوان نقطه‌ضعف. آنها معتقدند اتوبوس‌های سیستم BRT تنها زمانی بهترین بازدهی را دارند که در خطوط ویژه از آنها استفاده شود و زمانی که در راه‌های عادی به کار گرفته می‌شوند، همان اتلاف وقت اتوبوس‌های عادی را دارند.
کارشناسان معتقدند BRT نوع جدید حمل‌ونقل عمومی محسوب نمی‌شود و در واقع خطوط پرسرعت اتوبوسرانی است که از همه امکانات و تکنولوژی‌های روز برای افزایش سرعت حرکت اتوبوس‌ها استفاده می‌شود.
در خطوط BRT تعیین فاصله حرکت، نظم و انضباط اتوبوس‌ها، افزایش سرعت متوسط اتوبوس‌ها، ایمنی و مناسب‌سازی اتوبوس‌ها و ایستگاه‌ها مدنظر قرار می‌گیرد اما باید بررسی شود که ساختار شهر همدان قابلیت اجرای این طرح را دارد یا نه؟

۱۷ ربیع‌الاول ختم رسول فخر عالم امکان می‌آید

میلاد پیامبر رحمت، سمبل وحدت

هفدهم ربیع‌الاول سالروز طلیعه نور حضرت محمد(ص)، گوهر اخلاق و انسانیت از عالم افلاک بر جهان خاکی است؛ کسی که همگان از مسلمان و غیرمسلمان در محبت و انسان‌دوستی‌اش به تعجب آمده‌اند. تا جایی که خداوند خطاب به وی می‌فرماید: اگر این حسن ارتباط تو با مردم نبود، هر آینه آن‌ها از اطرافت پراکنده می‌شدند و او خود در جواب اینکه دین چیست، فرمودند: اخلاق نیکو با دیگران. این روز تاریخی را چه مناسب و بجا اصحاب ادب و فرهنگ، روز اخلاق و مهرورزی نام نهاده اند.
همچنین بنا بر نظر اهل سنت ۱۲ ربیع‌الاول و بنا بر روایات شیعی ۱۷ ربیع‌الاول سال عام‌الفیل، سالروز فرخنده میلاد پیامبراکرم حضرت محمد(ص) است که فاصله میان این ۲ تاریخ، هفته وحدت نامیده شده است.
اختلافی که بین روایات اهل سنت و شیعیان درباره روز میلاد پیامبر اکرم(ص) وارد است، بهانه‌ای شد که حضرت امام خمینی(ره)، بنیانگذار فقید انقلاب اسلامی ایران، فاصله بین این ۲ تاریخ را به عنوان «هفته وحدت» اعلام کنند. به بهانه هفدهم ربیع‌الاول روز اخلاق و مهرورزی در برشی کوتاه و فهرست‌وار از خصلت‌های اخلاق اجتماعی و انسان‌دوستی پیامبر (ص) که در آن عصر معجزه‌اش در شیفتگی و شیدایی مردم بوده است، اشاره می‌شود.

احوال‌پرسی با دیگران
که را می‌دید مبادرت به سلام می‌کرد و کسی در سلام بر او سبقت نگرفت، وقتی با کسی دست می‌داد، دست خود را زودتر از دست او بیرون نمی‌کشید، با مردم چنان معاشرت می‌کرد که هر کس گمان می‌کرد عزیزترین فرد نزد آن حضرت است.
معاشرت با دیگران
هرگاه به کسی می‌نگریست با گوشه چشم نظر نمی‌کرد، هرگاه با کسی هم‌صحبت می‌شد به سخنان او خوب گوش می‌داد، وقتی با کسی سخن می‌گفت کاملاً برمی‌گشت و رو به او می‌نشست، هرگز با کسی جدل و منازعه نمی‌کرد.
ادب مجلس
در مجلس جای خاصی را به خود اختصاص نمی‌داد و از آن نهی می‌کرد، در جمع یارانش دایره‌وار می‌نشست و اگر غریبه‌ای بر آنان وارد می‌شد، نمی‌توانست تشخیص دهد که پیامبر (ص) کدام یک از ایشان است.
عفو و گذشت
اگر در محضر او چیزی رخ می‌داد که ناپسند وی بود نادیده می‌گرفت، بر جسارت دیگران صبر می‌کرد و بدی را به نیکی جزا می‌داد.
خوبی با بدان
با نیکی به شروران دل آنان را به دست می‌آورد و مجذوب خود می‌کرد، از شر مردم برحذر بود ولی از آنان کناره نمی‌گرفت و با همه خوشخو بود، از دشمنان خود در هنگام بیماری با نهایت احترام عیادت می‌کرد.
تبسم وخوشرویی
همواره متبسم بود و در عین حال خوف زیادی از خدا بردل داشت، چون شاد می‌شد چشم‌ها را بر هم می‌گذاشت و خیلی اظهار فرح نمی‌کرد و اکثر خندیدن آن حضرت تبسم بود و صدایش به خنده بلند نمی‌شد.
وحدت اسلامی یکی از مهمترین ضرورت‌های اجتماعی و سیاسی مسلمانان
وحدت اسلامی یکی از مهمترین ضرورت‌های تاریخی، اجتماعی و سیاسی مسلمانان در جهت ایستادگی و پویایی و هویت امت اسلامی است که می‌توان از آن به عنوان شاهراه سعادت مسلمانان یاد کرد. پیام هفته وحدت این است که با دست اتحاد و ذهن هوشیار، در سایه‌ی دستورات پیامبر خدا(ص) و عترت پاک آن حضرت، مجال از تفرقه‌افکنی بیگانگان بگیریم.
پیام هفته وحدت این است که در سایه قرآن و سنت و سیره رسول اکرم(ص)، وحدت و یکرنگی خود را حفظ کنیم. در سایه امامت و ولایت، صراط مستقیم جمهوری اسلامی را بپیماییم و جز در مقابل خدا و رسولش برای کسی سر خم نکنیم.
اهمیت و ضرورت وحدت از منظر قرآن‌کریم
دعوت به وحدت و یگانگی مسلمانان، و پرهیز از تفرقه، از دستورات قرآن و سیره نبی اکرم(ص) و اولیای دین است. قرآن‌کریم همه مسلمانان و پیروان خود را به اعتصام و وحدت و پرهیز از تفرقه فرا می‌خواند، «وَ عْتَصِمُوا بِحَبْلِ اللهِ جَمیعاً وَلاَ تَفَرَّقُوا» (آل‌عمران آیه۱۰۳).
بنابراین اتحاد و انسجام امت اسلامی یک ضرورت و دستور قرآنی و تفرقه یک عمل ناصواب و مفسد و زیان‌بار از نظر دین و عقل است: «وَلاَتَنَازَعُوا فَتَفْشَلُوا وَتَذْهَبَ رِیحُکُم» (انفال آیه ٤٦).
و کوشش برای وحدت و برادری، حرکت جهت رهنمودهای الهی و اقتدا به سنت پیامبر (ص) و اولیای دین است.
شکی نیست که وحدت، هم به حکم عقل و هم به حکم قطعی شرع ضرورت دارد و ایجاد اختلاف و یا دامن زدن به برخی مسائل اعتقادی که در مرتبه بعد از توحید و نبوت و معاد قرار دارد، هرگز نمی‌تواند مجوز اختلاف باشد. پیروان شریعت محمد(ص) هرگز نباید از این نکته غفلت کنند که یکی از اقدامات اساسی و برنامه‌های پیامبر اکرم(ص) ایجاد وحدت و الفت و اخوت بین مسلمانان بوده است، «وَذْکُرُوا نِعْمَةَ اللهِ عَلَیْکُمْ اِذْ کُنْتُمْ أَعْداءً فَأَلَّفَ بَیْنَ قُلُوبِکُمْ فَأَصْبَحْتُم بِنِعْمَتِه اِخْوَاناً» (آل‌عمران آیه۱۰۳).

وحدت و یکپارچگی نیاز اصلی جامعه

در هفته‌ای که مزین به نام وحدت شده است، بیش از هر زمان دیگری بر اهمیت و ضرورت وحدت و یکپارچگی در جامعه و حتی جهان اسلام تأکید می‌شود. کمااینکه این موضوع همواره مورد تأکید علمای اسلام بوده و امام راحل (ره) با نامگذاری ۱۲ تا ۱۷ربیع‌الاول سالروز میلاد با سعادت نبی مکرم اسلام(ص) به روایت اهل سنت و شیعه، به عنوان هفته وحدت گام مهمی را برای تقویت میان امت اسلامی از مذاهب گوناگون برداشتند.
از این جهت هفته وحدت، یادگار ماندگار و ارزشمند بنیانگذار جمهوری اسلامی است که باید قدر آن را دانست و از فرصت گرانبهای این هفته مبارک جهت تحکیم وحدت و یکپارچگی استفاده کرد.
وحدت واژه پرمعنایی است که در دل خود مفاهیم ارزشمند دیگری، چون همدلی میان مسلمین، همبستگی ملی، یکپارچگی اجتماعی، همگرایی میان گروه‌های مختلف، هم‌افزایی در جامعه و مانند آنها را دارد و عاملی مهم برای هراس دشمنان اسلام و خنثی‌شدن توطئه‌های آنها به حساب می‌آید.
تأکید قرآن کریم، پیامبر عظیم‌الشأن اسلام(ص)، ائمه معصوم(ع) بر اتحاد و یکپارچگی در جامعه اسلامی و میان مسلمین نشان از اهمیت بالا و ضرورت همیشگی وحدت و تأثیر آن بر پیشرفت جامعه اسلامی دارد.
بر این اساس می‌توان گفت وحدت و یکپارچگی از جمله مؤلفه‌های پیشرفت و تعالی نظام اسلامی است و به تبع آن گروه‌های مختلف با سلایق گوناگون باید با محور قرار دادن اصل وحدت و یکپارچگی در جامعه حرکت کنند.
البته وحدت به عنوان یکی از امور موکد و ضروری در دین مبین اسلام در ۲ بعد درون جامعه اسلامی و جهان اسلام قابل بررسی و تبیین است.
امروز در سطح جهان اسلام شاهد مسائل و چالش‌های گوناگونی هستیم که مانع از وحدت واقعی میان مسلمین شده است. به ویژه اینکه دشمن با طراحی و راه‌اندازی گروه‌های تکفیری و تروریستی به دنبال از بین بردن وحدت و همدلی در بین مسلمانان و اسلام هراسی در جهان است.
البته جمهوری اسلامی ایران همواره منادی وحدت در جهان اسلام بوده و در این راستا گام‌های مهمی برای یکپارچگی میان مسلمین برداشته شده است، اما موانع تحقق وحدت میان مسلمین نیز فراوان بوده و شرایط را برای وحدت واقعی در جهان اسلام سخت کرده است.
اما در بعد داخلی، آنچه امروزه بیش از هرچیز باید مورد توجه قرار گیرد تا موانع وحدت و همدلی در جامعه از بین برود، حرکت اعتدالی با محوریت منافع ملی، مصالح نظام و منویات رهبری و به تبع آن پرهیز از افراط و تفریط است تا دل‌ها به همدیگر نزدیک شده و همبستگی اجتماعی تقویت شود و نوعی هم‌افزایی در جامعه شکل گیرد و به تبع آن زمینه‌های پیشرفت کشور بیش از پیش فراهم شود.
تجربه تاریخی به ما آموخته است که هرگاه افراط و تفریط، خشونت و حرکت‌های تفرقه‌افکن و مبتنی بر نگاه حذفی که در نقطه مقابل نگاه مقام معظم رهبری مبنی بر جذب حداکثری و دفع حداقلی قرار دارد، در جامعه زیاد شود، آسیب‌های فراوانی متوجه کشور شده و موانع بزرگی در مسیر پیشرفت و توسعه ایجاد خواهد شد.
شعار اعتدال که امروزه به عنوان یک گفتمان در جامعه مطرح شده است و ریشه در عقاید دینی و مذهبی ما نیز دارد، از جمله فاکتورهای مهم وحدت و یکپارچگی در جامعه است و چنانچه حرکت‌ها و اقدامات بر مبنای چنین امر مهمی باشد، وحدت و انسجام ملی در سطح مطلوب خود شکل می‌گیرد.
از این جهت، شعار اعتدال به عنوان یک شعار معقول که امروزه در قالب یک ضرورت مطرح شده است، می‌تواند زمینه‌ساز وحدت و یکپارچگی ملی و انسجام اجتماعی به حساب آید.
بر این اساس می‌توان گفت به همان اندازه که نیازمند وحدت در جامعه هستیم و همگان باید مراقبت کنند تا به اتحاد و یکپارچگی در جامعه آسیبی نرسد، حرکت اعتدالی و پرهیز از هرگونه افراط و تفریط نیز امری ضروری است.
با این اوصاف، تحقق عینی و عملی شعار اعتدال می‌تواند سبب وحدت و یکپارچگی در جامعه و به دنبال آن کم شدن فاصله میان جریان‌ها و گروه‌های سیاسی و اجتماعی از یکسو و خنثی‌شدن توطئه‌های دشمنان انقلاب و نظام اسلامی از سوی دیگر شود.

نیش و نوش

ایران: وام کالا و خودرو ۲ برابر می‌شود
این وام دو برابر، سود چند برابر داره!؟
ایران: کارت سبز مجلس به تیم هسته‌ای
خوبه! حالا وقت زیاده تا کارت قرمز!
وطن امروز: وزیر تعاون، کار و رفاه اجتماعی: ۱۰ میلیون ایرانی پردرآمد شناسایی شدند!
یعنی ما فقط ۱۰ میلیون ثروتمند داریم!
جام جم: قیمت‌های نجومی معلمان خصوصی
برعکس معلمان ابتدایی!
جام جم: محرومیت دائمی برای ۵ پزشک زیرمیزی‌بگیر
تا درس عبرتی بشه برای برخی‌ها!
مردم سالاری: قوانین منسوخ، حل مشکلات و نظارت را مشکل کرده است
وقتی میگیم قوانین باید به روزرسانی بشن به همین خاطره!
ابرار:رئیس انجمن مددکاران اجتماعی: حوزه اجتماعی دغدغه مسئولان نیست
همه چیز در مملکت ما حول و محور سیاست می‌چرخه!
ابرار: واردات هزاران تن برنج ممنوع‌الورود
مگه قرار نبود که وارد نشه!؟
کاروکارگر: مجلس در مقابل قراردادهای یک‌طرفه نفتی مقاومت کند
بدون شرح!
کاروکارگر: بیمارستان‌های کشور نیازمند ۶۰ هزار تخت جدید هستند
نگران نباشید قراره در طرح تحول سلامت تهیه بشه!
شهروند: کارشناسان اقتصادی از بررسی زندگی مردم خبر دادند: فقر و ترس از آینده نتیجه هدفمندی یارانه‌ها
واقعا!؟
تابناک: وعده جدید برای تکمیل راه‌آهن غرب، کرمانشاه صاحب راه‌آهن می‌شود
میدواریم این وعده‌ها محقق بشه! همدان هم خیلی وقته که قراره صاحب راه‌آهن بشه!

خبر

با برخورد نمی‌توان در جامعه دانشگاهی فرهنگ را نهادینه کرد

با برخورد نمی‌توان در جامعه دانشگاهی فرهنگ را نهادینه کرد بلکه باید با احترام به عقاید دیگران راه صحیح را به آنها عرضه کنیم. معاون فرهنگی اجتماعی دانشگاه آزاد اسلامی، با اشاره به سرانه فرهنگی دانشجویان دانشگاه آزاد اسلامی، گفت: این سرانه که در گذشته ۰/٤ درصد بود امروز به ٤ درصد افزایش یافته است. حجت‌الاسلام طه هاشمی ادامه داد: در راستای گسترش فعالیت‌های فرهنگی، طرح‌های ماندگار فرهنگی در ۲ حوزه کالبدی و معنوی در دست اجراست. به گزارش مهر، وی اضافه کرد: بودجه دانشگاه آزاد برخلاف دانشگاه‌های دولتی که به شیر نفت متصل هستند بر این حوزه متمرکز نیست بلکه اتکای بودجه ما به شهریه دانشجوست.

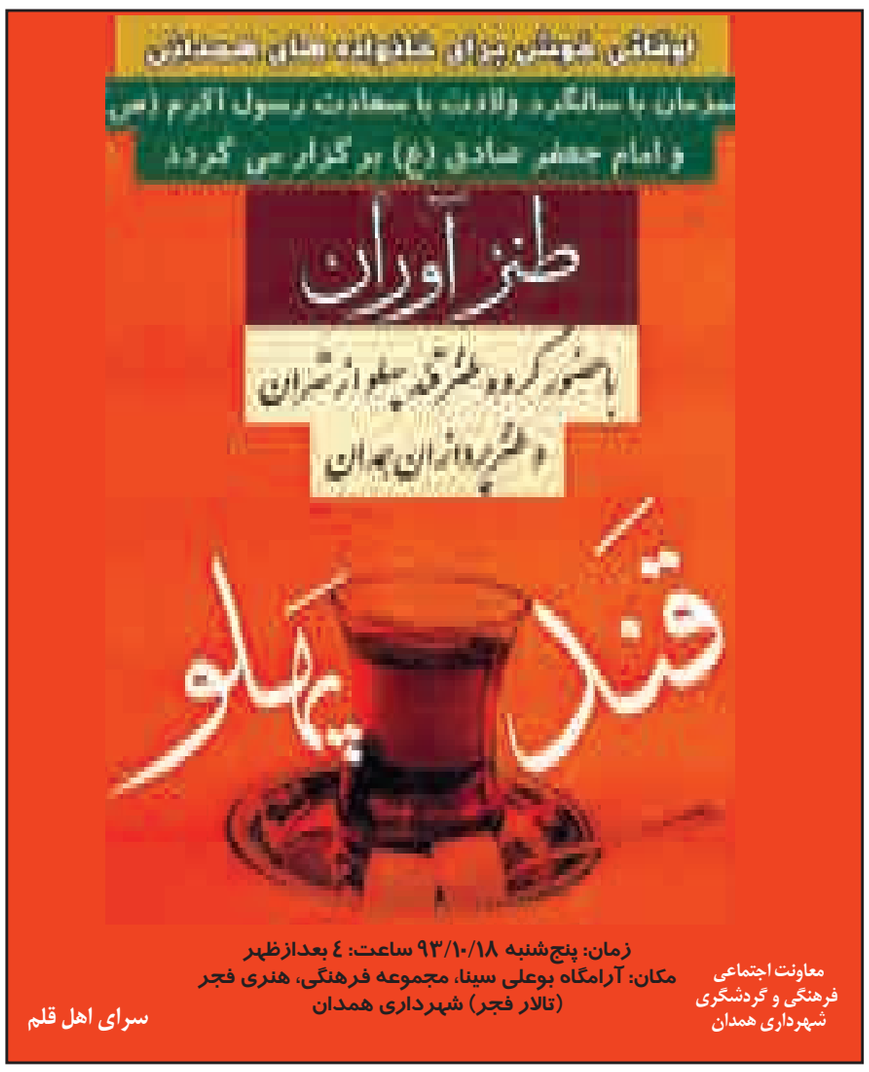

پیام تاریخ، تمدن و فرهنگ مادستان
The Message Of Madestan's History & Civilization & Culture
روزنامه همدان پیام
۱۰
پنجشنبه ● ۱۸ دی‌ماه ۱۳۹۳ ● شماره ۲۲۵۸
اقتصاد
eghtesad@hamedanpayam.com

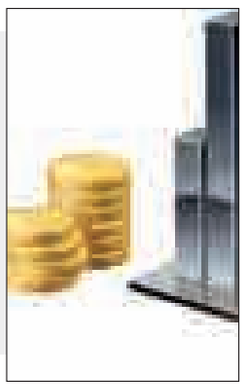

طلا در بالاترین قیمت ایستاد

طلا در بازار جهانی در آستانه انتشار گزارش آخرین نشست بانک مرکزی آمریکا و ریزش قیمت نفت و سهام، روند صعودی که در ۳ روز گذشته داشت را متوقف کرد اما همچنان در بالاترین سطح ۳ هفته گذشته قرار دارد. به گزارش ایسنا، صعود طلا با وجود قوی‌تر بودن ارزش دلار انجام شد که معمولاً باعث گران‌تر شدن این فلز زرد و ضعیف شدن تقاضا برای آن می‌شود. دلار در برابر سبدی از ارزهای بزرگ به بالاترین سطح در ۹ سال گذشته رسید در حالی که قیمت نفت در پایین‌ترین سطح ۵ سال و نیم گذاشته باقی مانده است. به گفته تحلیلگران صعود قیمت طلا به دلیل وجود تقاضا برای پناهگاه مطمئن سرمایه، ادامه پیدا می‌کند.

باید به اصلاح ساختار اقتصاد بپردازیم

اگر به هشدارهای اقتصاددان‌ها در دهه ۵۰ توجه می‌شد کشور به آن باتلاق بعد از بحران نفت فرو نمی‌رفت و اگر به هشدارهای دهه ۸۰ توجه می‌شد امروز این طور عزا نمی‌گرفتیم که اگر نفت به ۴۰-۵۰ دلار برسد چه بلایی سرمان می‌آید.

اسحاق جهانگیری، معاون اول رئیس جمهور در اختتامیه نخستین همایش اقتصاد ایران، اظهار کرد: ما نتوانسته‌ایم بین مردم و اقتصاددان ها و مردم و مسئولان اقتصادی بین مسائل اقتصادی تفاهم بوجود بیاوریم. اقتصاددان ها نتوانسته‌اند موضوع اقتصاد را به زندگی مردم ببرند. مردم باید بدانند وقتی قیمت نفت بالا و پایین می‌رود چه آثاری در زندگی و بودجه کشور می‌گذارد.

خبر

انعقاد تفاهم‌نامه همکاری نظام مهندسی معدن همدان با خراسان و دانشگاه صنعتی

پس از رایزنی و مذاکرات صورت گرفته در آذرماه امسال، تفاهم‌نامه‌ای بین سازمان نظام مهندسی معدن استان همدان به نمایندگی سید صادق حسینی، (رئیس سازمان) و سازمان صنعت، معدن و تجارت خراسان جنوبی به نمایندگی سیدنعمتا... حقیقی، (رئیس سازمان) برای گسترش همکاری‌های آموزشی، پژوهشی و فرهنگی در زمینه فعالیت‌های مرتبط منعقد شد.

به گزارش خبرنگار ما این همکاری و مشارکت در خصوص برگزاری سمینارها، طرح‌های پژوهشی، صنایع معدنی و صنعت، هدایت، فراهم آوردن زمینه کیفی و کمی و برنامه‌ریزی و اجرای فعالیت‌ها و امکانات هر ۲ سازمان برای حل مشکلات و معضلات صنعت و معدن کشور و حرکت به سمت فناوری‌های پیشرفته در راستای اقتصاد پویا ودانش محور برقرار شد.

بنا براین گزارش همچنین در آذرماه امسال، تفاهم‌نامه‌ای بین سازمان نظام مهندسی معدن استان همدان و دانشگاه صنعتی همدان، به نمایندگی محمود نیلی، (رئیس دانشگاه) در خصوص برگزاری سمینارها، دوره‌های آموزشی، کارگاه‌های آموزشی، فراخوان مقاله، طرح‌های پژوهشی، کارآفرینی و اشتغالزایی به‌ویژه برای فارغ‌التحصیلان دانشگاه‌ها و متخصصان حوزه‌های معدن، صنایع معدنی و صنعت منعقد شد. در این قرارداد مفادی چون هدایت و حمایت از پایان‌نامه‌های تحصیلی به‌ویژه در مقاطع کارشناسی ارشد و دکتری در راستای نیازهای تحقیقاتی، فراهم آوردن زمینه توسعه کیفی و کمی و برنامه‌ریزی و اجرای فعالیت‌های علمی، آموزشی، تحقیقاتی و پژوهش‌های کاربردی، در راستای حمایت بهینه از ظرفیت‌ها و امکانات دانشگاه و سازمان آمده است.

۱۰ میلیون ایرانی پردرآمد شناسایی شدند

وزیر تعاون، کار و رفاه اجتماعی با اشاره به اینکه بانک اطلاعاتی کم‌درآمد و پردرآمد تقریباً تکمیل شده است، گفت: در این مرحله می‌توان اطلاعات ۱۰ میلیون نفر از افراد پردرآمد کشور را ارائه کرد و اکنون در شناسایی از دهک‌بندی به صدک‌بندی رسیدیم.

علی ربیعی، درباره آخرین اقدامات صورت انجام شده درباره تشکیل بانک اطلاعاتی یارانه‌ای کشور گفت: این کار در حال انجام است، در این مرحله می‌توان اطلاعات ۱۰ میلیون نفر از افراد پردرآمد کشور را ارائه کرد، به‌عنوان نمونه می‌توان گفت چند نفر ۳ سفر خارجی داشته‌اند و چه‌تعدادی دارای خانه‌های بالای ۷۰۰ یا ۸۰۰ میلیون تومانی هستند.

برگزاری نمایشگاه‌های فروش اصناف بعد از ۲۲ بهمن ممنوع می‌شود

از نظر زمان‌بندی باید به گونه‌ای برنامه‌ریزی شود که از ۲۰ تا ۲۲ بهمن‌ماه تمامی نمایشگاه‌ها به پایان برسند چون برخی می‌خواهند در روزهای پایانی سال کسری درآمد خود را جبران کنند؛ بنابراین در تلاشند در روزهای پایانی سال این نمایشگاه‌ها را برگزار کنند.

به گزارش تسنیم، مجتبی خسروتاج، قائم مقام وزیر صنعت، معدن و تجارت با بیان اینکه همزمان با کاهش قیمت نفت نقش اصناف در جلوگیری از ورود کالاهای قاچاق به کشور بسیار حایز اهمیت است، افزود: واحدهای صنفی تشکل‌ها حق ندارند برای مصرف‌کننده قیمت‌گذاری کنند و هیچ کالایی نباید به صورت قاچاق وارد واحدهای صنفی شود و تا زمانی که بازار داخل برای کالای قاچاق ظرفیت داشته باشد و حساسیتی در این زمینه وجود نداشته باشد موفق نخواهیم بود.

آگهی مناقصه شماره ۱

تیپ مستقل ۳۱۶ زرهی همدان

این تیپ در نظر دارد نیازمندی اجناس مشروحه زیر را برای یگان‌های تابعه خود از طریق ایجاد مناقصه عمومی در مورخه ۱۳۹۳/۱۰/۲۲ خریداری نماید

از تمامی متقاضیان شرکت در مناقصه دعوت می‌شود حداکثر تا تاریخ ۱۳۹۳/۱۰/۲۱ برای دریافت اسناد مناقصه و ارائه نرخ پیشنهادی به آدرس همدان، کیلومتر ۱۰ جاده همدان کرمانشاه- پادگان شهید قهرمان مراجعه نمایند

ضمناً هزینه چاپ آگهی بر عهده برنده مناقصه می‌باشد.

تلفن: ۰۸۱۳۴۳۳۵۳۹۰

مناقصه گذار تیپ مستقل ۳۱۶ زرهی همدان

۱- سبزی تازه خورشتی ۲- سیب‌زمینی

۳- پیاز ۴- هویج

م الف ۵۱۳۷

مفقودی

کارت دانشجویی مهدی زردشتی فرزند غلامرضا به شماره‌شناسنامه۸۰۲۹ رشته‌شیمی‌کاربردی‌دانشگاه بوعلی‌سینا به شماره دانشجویی ۹۰۳۳۱۳۵۰۰۲ مفقود گردیده و از درجه اعتبار ساقط می‌باشد.

شهردار رزن:

اعتمادسازی در بین مردم راهبرد امروز شهرداری‌ها

رزن- خبرنگار همدان‌پیام: اعتمادسازی در بین مردم، ایجاد اطمینان در میان شهروندان و فعالان اقتصادی از وجود محیطی مناسب و کارا برای فعالیت‌های سالم اقتصادی از جمله راهبردهای شهرداری است.

شهر رزن با ۱۵ هزار نفر جمعیت، ۱۴ شهید تقدیم انقلاب کرده و در عرصه‌های مختلف انقلاب حضور زنده و پویا داشته و زادگاه بزرگانی است که همچون آفتاب بر تارک گیتی می‌درخشند و به دلیل قرارگرفتن در مسیر تردد غرب کشور به عنوان یک منطقه مهم ترانزیتی شناخته می‌شود.

۱۳ ماه پیش بود که مهدی ناصری‌مقبل سکان شهرداری رزن را به دست گرفت و از آن روز تلاش کرد تا با کمک شهروندان و شورای اسلامی شهر به توسعه متوازن و عادلانه در شهر رزن بپردازد.

ظرفیت‌ها و مزیت‌های نسبی رزن، چون جوانان تحصیل کرده، مردم مؤمن و انقلابی و ویژگی‌های جغرافیایی و آب‌وهوایی، مسئولیت او را بیشتر می‌کند که در همین راستا گفت‌وگویی با شهردار رزن انجام داده‌ایم که در زیر می‌خوانید.

ناصری‌مقبل با اشاره به اینکه ۶۹ درصد جمعیت کشور در شهرها زندگی می‌کنند، گفت: زندگی در شهر انتظارات و همچنین مسئولیت‌هایی را برای مردم شهر ایجاد می‌کند و شهرداری متولی اصلی تعریف رابطه‌ای صحیح میان انتظارات و مسئولیت‌های شهروندان است.

زندگی در شهر به فضای کالبدی و همچنین به فرهنگ شهرنشینی و شهرگرایی بازمی‌گردد و موضوعی که فرهنگ و کالبد را با هم ارتباط می‌دهد، قوانین و مقررات و موضوعات حقوقی و ارزش‌ها، ایده‌آل‌ها، آداب و رسوم و اخلاق فردی و اجتماعی است.

اراده جدی و همت همگانی برای جبران عقب‌ماندگی‌ها

به گفته وی، شهرداری رزن از ۲ منظر با اراده جدی و همت همگانی برای جبران عقب‌ماندگی‌ها تلاش خود را آغاز کرده است؛ نخست با در نظر گرفتن پیشینه فرهنگی و مذهبی منطقه و دوم اینکه؛ ورودی استان همدان و دروازه غرب کشور از شمال استان محسوب می‌شود و باید زیرساخت‌های لازم برای بهره‌برداری حداکثری از ۲ ویژگی شهرستان را با کمک همه ارگان‌ها و نهادهای دولتی و مردمی در مدت زمان منطقی ایجاد کرد.

ناصری‌مقبل بابیان اینکه شهرداری مهمترین ارگان برای خدمت به مردم شهر است، گفت: در ابتدای فعالیت‌هایم همکاری خوبی بین شورای اسلامی و شهردار وجود داشت و در حال حاضر آثار پویایی در شهرداری از حیث حوزه‌های عمرانی، شهرسازی، خدمات شهری، فضای سبز، اداری و مالی، فرهنگی و ورزشی به چشم می‌خورد.

وی در ادامه در راستای اقدامات عمرانی، فرهنگی و زیباسازی و فضای سبز از زمان آغاز به فعالیتش در شهرداری یادآور می‌شود: در راستای توسعه و ایجاد محیط شاد و مفرح برای شهروندان و جذب توریست با توجه به اینکه شهر رزن محل توقف گردشگران عبوری است، چند کار فرهنگی و عمرانی انجام شده که به چند مورد اشاره می‌شود.

در راستای توسعه بوستان ملت، محوطه‌سازی (لند اسکیپ) با هزینه یک میلیارد ریال انجام شد. همچنین با نصب تابلوهای ورودی شهر در ٤ محور اصلی و تابلوهای دروازه‌ای راهنمایی در ۲ نقطه شهر توانسته‌ایم در راستای تکریم گردشگران و مسافران قدم برداریم و همچنین بعضاً از این سازه‌ها به عنوان منبعی برای درآمدزایی شهرداری استفاده کنیم.

شهردار رزن خدمت‌رسانی مطلوب و مناسب را وظیفه اصلی و ذاتی شهرداری بیان می‌کند و می‌گوید: برای این مهم نیازمند مشارکت شهروندان هم هستیم که جلسات هم‌اندیشی بسیار زیادی با اصناف، قشرهای مختلف، ورزشکاران، فرهنگیان، صنعتگران، هنرمندان، بانوان و... در راستای شناسایی آسیب‌ها و نقاط ضعف و قوت مجموعه برگزار شده است.

ناصری‌مقبل درباره اقدامات عمرانی انجام شده هم اظهار می‌کند: امسال توانسته‌ایم بیش از ۳ هزار و ٦۰۰ تن آسفالت‌ریزی با هزینه بالغ بر ۸ هزار و ۵۰۰ میلیون ریال را به اجرا درآوریم؛ در صورتی که در سال گذشته مقدار آسفالت پخش شده ۲ هزار و ٦۰۰ تن بوده که در مقایسه با سال گذشته هزار تن بیشتر بوده است.

شهردار رزن همچنین تأکید کرد: شهرداری‌های کشور در سال ۹۳ یکی از بدترین سال‌ها را به دلیل کاهش شدید درآمد خصوصاً در بخش ساخت‌وساز تجربه کردند که شهرداری رزن نیز از این موضوع مستثنا نبود.

به دنبال درآمد پایداریم

وی با توجه به اینکه در سال ۹۳ قیر یارانه‌ای نیز به شهرداری‌ها نرسیده، ادامه می‌دهد: همه شهرداری‌ها باید به فکر ایجاد درآمدهای پایدار باشند که ایجاد آنها و فراهم کردن شرایط فرهنگی آن، زمان خود را می‌طلبد که شهرداری رزن شدیداً در پی آن بوده و هست.

نگاه به توسعه شهری نمی‌تواند به صورت جزیره‌ای باشد؛ بلکه توسعه اقتصادی، اجتماعی و فرهنگی باید با هم اتفاق بیفتد

ناصری‌مقبل؛ اجرای پیاده‌روسازی (پازل فرش) به مساحت ۲ هزار و ۷۰۰ مترمربع در معابر اصلی و پارک بسیج با هزینه هزار و ۳۵۰ میلیون ریال، ساخت المان کم‌نظیر و محوطه‌سازی میدان معلم با ۹۰۰ میلیون ریال اعتبار، تعمیر و رفع عیوب جداول نهری در محدوده شهرک فرهنگیان و خیابان شهید محرابی و سایر نقاط با هزینه بالغ بر ۸٤۰ میلیون ریال، محوطه‌سازی و جانمایی چراغ‌های پارکی به تعداد ۱۵ عدد در نوار سبز شهرک فرهنگیان را از دیگر اقدامات عمرانی شهر برشمرد.

شهردار رزن از خرید وسایل بازی استاندارد پلی‌اتیلن موسوم به قلعه بازی کودکان با هزینه ۹٤ میلیون ریال، نصب پرچم‌های الوان LED، تکمیل جدول‌گذاری معابر، خرید کفپوش پلاستیکی برای قلعه‌های بازی، خرید صد سطل زباله با هزینه ٤۰۰ میلیون ریال، نصب ۵۰ پل فلزی با هزینه ۳۷۵ میلیون ریال، رنگ‌آمیزی المان میدان امام حسین(ع) پس از ٦ سال، نورپردازی المان میدان‌های امام حسین(ع) و معلم با هزینه ۱٦۰ میلیون ریال خبر می‌دهد.

در زمینه افزایش درآمد در کارگاه شن و ماسه شهرداری و توسعه آن و افزایش درآمد ایستگاه‌های CNG و معاینه فنی نیز اقدامات شایانی انجام شده است

وی؛ خرید و کاشت گونه‌های مناسب از انواع درخت‌ها و گل‌های تزئینی در شهر با هزینه ۳۵۰ میلیون ریال، تهیه نیمکت و سکوی استراحت در پارک ملت، نصب ۷ عدد استند تبلیغاتی در گذرگاه‌ها و میادین اصلی، احداث بازارچه میوه و تره‌بار و احداث پارکینگ عمومی هم برای نخستین‌بار را از دیگر اقدامات انجام شده، می‌داند.

به گفته شهردار، احداث گلخانه شهرداری در رزن با ظرفیت ٦ هزار قلمه از انواع گل‌های رز و یاس و... با متراژ ۲۰۰ مترمربع با هزینه ٦۰ میلیون ریال که

در سالانه چیزی در حدود ٤۰۰ میلیون ریال صرفه‌جویی در پی خواهد داشت، تجهیز پارک ترافیک در بوستان ملت، ترمیم و احیای بخشی از پایه چراغ‌های کوتاه در محور اصلی سطح شهر که ۲ سال بود بلااستفاده مانده بود، روشن کردن پارک فرهنگیان با هزینه‌ای بسیار کم که بیش از ۲ سال خاموش بود، نصب تابلوهای تمثال امام(ره) و مقام معظم رهبری، نصب تمثال شهید سرلشگر بختیاری در تکریم شهدای منطقه و کاشت و ترمیم چمن و خط کشی معابر از دیگر فعالیت‌های شهرداری بوده است.

شهردار رزن همچنین از توسعه گلخانه شهرداری در آینده‌ای نزدیک به ٦۰۰ مترمربع و تبدیل آن به فروشگاه بزرگ گل در شهر رزن خبر داد و ابراز امیدواری کرد این شهر در زمینه تولید گل‌های زینتی به نقطه مطلوبی خواهد رسید.

آموزش شهروندی یکی از اولویت‌های مهم شهرداری رزن است که در این راستا تهیه تراکت و تابلوهای مزین به احادیث و ادعیه انجام شده است؛ زیرا معتقدیم فرهنگ، اساس و پایه هر کاری است.

ناصری‌مقبل؛ برگزاری دوره آموزشی روش‌های مداخله در بهسازی و نوسازی بافت‌های فرسوده شهری باحضور مسئولان ارشد شهرستان، برگزاری کارگاه توجیهی آشنایی با HIV، برگزاری همایش شهردار یاران و شوراهای دانش‌آموزی، بزرگداشت ائمه و معصومین(ع)، تزئین شهر به مناسبت‌های ملی و مذهبی و حمایت از کتاب و کتابخوانی و توسعه فرهنگ قرآنی و نماز و جلسه با هنرمندان و ورزشکاران و حمایت مادی و معنوی را از جمله فعالیت‌های حوزه فرهنگی بر می‌شمرد.

شهرداری‌های کشور در سال ۹۳ یکی از بدترین سال‌ها را به دلیل کاهش شدید درآمد خصوصاً در بخش ساخت‌وساز تجربه کردند که شهرداری رزن نیز از این موضوع مستثنا نبود

همچنین رزن با یک ایستگاه‌آتش‌نشانی آن‌هم با ۲ دستگاه ماشین و ٤ نیرو، شهر و شهرستان رزن را که جزوی از جاده ترانزیتی شمال به جنوب و غرب کشور است را پوشش می‌دهد. البته در این خصوص نیاز به تجهیزات و حمایت دارد؛ ضمن اینکه با استقرار اکیپ شبانه‌روزی برفروبی و آماده‌سازی نمازخانه‌های بوستان ملت و شهرداری و امکانات گرمایشی مناسب، آمادگی کامل خدمت‌رسانی در فصل سرما را در مسیرهای تردد داریم.

وی همچنین یادآوری می‌کند: در حوزه ناوگان حمل‌ونقل شهرداری در یکسال گذشته، ۳ دستگاه خودروی سواری و یک دستگاه لودر به صورت مشارکتی خریداری کرده است.

شهردار رزن تغییر سیستم جمع‌آوری زباله از سنتی به مکانیزه را از جمله اقدامات مورد رضایت شهروندان عنوان می‌کند و می‌گوید: با خرید ۱۰۰ دستگاه سطل زباله جدید و توزیع در نقاط مختلف شهر توانستیم وضعیت بهداشتی را ارتقا بخشیده و کمتر شاهد تل‌انبار شدن زباله در سطح معابر باشیم.

ناصری‌مقبل با بیان اینکه به دنبال درآمد مطلوب و نسبتاً پایداری برای شهرداری بوده‌ایم، خاطرنشان می‌کند: امسال درآمد شهرداری رزن تاکنون نزدیک به ۲۵ میلیارد بوده که بیش از درآمد کسب شده برای مدت مشابه سال گذشته است، همچنین تعداد توافقات فی مابین شهرداری و شهروندان در یک سال گذشته بیش از ۲ برابر زمان مشابه در سال‌های گذشته بوده و به میزان ٦ هزار و ۵۰۰ میلیون ریال ارزش ریالی داشته است.

در زمینه افزایش درآمد در کارگاه شن و ماسه شهرداری و توسعه آن و افزایش درآمد ایستگاه‌های CNG و معاینه فنی نیز اقدامات شایانی انجام شده است.

وی از احداث یک پارک جدید در بخش شمالی شهر رزن و همچنین پارک طبیعت در ادامه پارک ملت در صورت رفع مشکلات تملک و احداث مجموعه‌ها و مجتمع‌های تجاری و مختلط در سال آینده خبر می‌دهد.

ناصری‌مقبل در خصوص طرح تفضیلی شهر رزن اعلام می‌کند که ابلاغ این طرح بیش از ۳ سال زمان برده و در یکسال گذشته تاکنون ۳ جلسه با مدیریت شهرسازی استان داشته‌ایم که حاصل آن رفع مشکلات احتمالی به صورت حداکثری بوده است که امسال به شهرداری رزن ابلاغ خواهد شد.

وی همچنین با اشاره به برنامه‌های پیش‌روی خود از احداث ۳ شهرک در شهر رزن خبر می‌دهد که بخش اصلی یا تمامی امور مربوط به آنها در یکسال گذشته صورت گرفته و با همکاری اداره کل راه‌وشهرسازی استان مشغول نهایی کردن آنها هستیم.

ناصری‌مقبل مساحت بافت فرسوده رزن را ۱۰۰ هکتار اعلام می‌کند و می‌گوید: برنامه‌های جامع و اساسی در خصوص بازآفرینی بافت فرسوده رزن در دست اقدام داریم که به توسعه شهر رزن کمک قابل‌توجهی خواهد کرد و موجب تأمین سرانه‌های مختلف عمومی در بافت مرکزی شهر خواهد شد.

وی می‌افزاید: شهر رزن فاقد غسالخانه بهداشتی بوده و غسالخانه فعلی در شأن مردم شریف رزن نبوده و غسالخانه جدید با ٦۰ درصد پیشرفت اوایل سال ۹٤ قابل بهره‌برداری خواهد بود.

شهردار رزن در ادامه از همکاری‌های استانداری همدان، فرماندار و نماینده و اعضای شورای شهر شهرستان رزن ابراز خرسندی می‌کند و می‌گوید: اعتماد مردم شریف و مؤمن شهر رزن بزرگترین سرمایه برای تحقق اهداف مهم شهرداری در سال‌های آینده خواهد بود.

ناصری‌مقبل؛ برنامه‌محوری، عدالت‌محوری و شهروندمحوری را سرلوحه برنامه‌های آینده خود می‌داند و تأکید می‌کند: برنامه‌هایم برای مدت ٤ سال تهیه شده است؛ چنانچه سطح همکاری‌ها در حوزه‌های مختلف افزایش یابد، می‌توان شاهد شکوفایی و تحول در حوزه شهری بود که حتماً تأثیر مثبت خود را در حوزه شهرستان خواهد گذاشت.

نگاه جزیره‌ای ممنوع

به گفته وی، نگاه به توسعه شهری نمی‌تواند به صورت جزیره‌ای باشد؛ بلکه توسعه اقصادی، اجتماعی و فرهنگی باید با هم اتفاق بیفتد تا توسعه متوازن، عادلانه و پایدار که امروز مترقی‌ترین نگاه به توسعه انسانی است محقق شود.

البته راه بسیار است...

ناصری‌مقبل در پایان یادآور شد: بسیاری از کارهای انجام شده در یکسال گذشته به زعم خود شهروندان رزنی در مقایسه با سال‌های گذشته کم‌نظیر بوده است. البته تا رسیدن به شهری پاک، ایمن، قابل زندگی، شاد و خرم و مفرح که جایگاه واقعی خود را در استان و کشور پیدا کند، راه طولانی در پیش است.

بازار

ثبات در بازار خودروهای داخلی

قیمت خودروهای داخلی در بازار آزاد تغییری نسبت به نرخ این محصولات در هفته گذشته نداشته است.

به گزارش ایسنا، به گفته فعالان بازار خودرو این بازار همچنان در رکود به سر می‌برد و به همین دلیل افزایش قیمت این محصولات در آینده نزدیک دور از انتظار است.

البته در اسفندماه و روزهای منتهی به سال نو ممکن است به دلیل افزایش تقاضا تغییراتی را در قیمت خودروهای داخلی شاهد باشیم.

قیمت روز خودروهای داخلی به شرح زیر است.

خودرو	قیمت کارخانه‌ای	قیمت بازار
تیبا	۲۳میلیون و ۷۱۰ هزار تومان	۲۴میلیون و ۲۰۰ هزار تومان
پراید۱۱۱SE	۱۹ میلیون و ۹۴۰ هزار تومان	۲۰ میلیون و ۶۰۰ هزار تومان
پراید ۱۳۱	۱۹ میلیون و ۷۲۰ هزار تومان	۱۹میلیون و ۸۵۰ هزار تومان
پژو ۴۰۵	۲۹میلیون و ۳۴ هزار تومان	۲۹میلیون و ۷۰۰ هزار تومان
سمندEF۷	۲۸ میلیون و ۸۵۵ هزار تومان	۲۹میلیون و ۸۰۰ هزار تومان
پژو پارس سال	۳۴ میلیون و ۸۸۰ هزار تومان	۳۷میلیون و ۱۰۰ هزار تومان
پژو۲۰۶ تیپ ۵	۳۴ میلیون و ۱۱۴ هزار تومان	۳۶ میلیون و ۴۰۰ هزار تومان
پژو ۲۰۶ تیپ ۲	-	۳۵میلیون و ۱۰۰ هزار تومان
پژو۲۰۶ V۸	۳۴ میلیون و ۶۴۹ هزار	۳۷ میلیون و ۳۰۰ هزار تومان
لیفان ۶۲۰	۴۲میلیون تومان	۴۵میلیون تومان
لیفان x۶۰	۶۰ میلیون تومان	۶۲ میلیون تومان
ام وی ام ۳۱۵	۳۸میلیون و ۳۰۳ هزار تومان	۳۸ میلیون و ۴۰۰ هزار تومان
ام وی ام ۱۱۰	۲۱میلیون و ۸۶۶ هزار تومان	۲۰ میلیون و ۵۰۰ هزار تومان
ام وی ام ۵۳۰	۴۳ میلیون و ۲۸۲ هزار تومان	۴۰میلیون تومان
ام وی امX۳۳	۶۳میلیون و ۱۷۰ هزار	۶۳میلیون تومان
جک	۴۵میلیون تومان	۴۸ میلیون تومان
مزدا ۳	۱۰۵میلیون تومان	۱۳۰میلیون تومان
پارس تندر	۳۸میلیون تومان	۴۴میلیون و ۸۰۰ هزار تومان
تندر ۹۰ اتومات	۴۵میلیون تومان	۵۶میلیون تومان
تندر E۲ ۹۰	۳۶میلیون و ۱۴۷ هزار تومان	۴۳میلیون و ۵۰۰ هزار تومان

وضعیت بازار مسکن با هیچ منطقی سازگاری ندارد

با توجه به رکود و تورمی که در بازار مسکن به وجود آمده ، توانایی سازنده‌ها با کاهش روبه‌رو شده است و تناسبی بین عرضه و تقاضا در این حوزه برقرار نیست.

یک کارشناس مسکن ، درباره میزان کاهش صدور پروانه‌های ساختمانی اظهار کرد: در این حوزه ما شاهد وضعیت رکود تورمی هستیم و وقتی رکود دراین حوزه به وجود می‌آید سازنده‌ها تا حدی قدرت ادامه‌ی ساخت‌وساز را از دست می‌دهند.

کیوان شادمان افزود: سازنده باید بتواند وقتی ساختمانی را می‌سازد آن را بفروشد تا بدین ترتیب ساختمان جدیدی را آغاز کند.

این کارشناس مسکن با بیان اینکه در حال حاضر توانایی سازنده‌ها با کاهش روبه‌رو شده، بیان کرد: با وجود رکود، تورم و کاهش میزان عرضه‌ای که در این حوزه وجود دارد وضعیت به هیچ عنوان با منطق سازگاری ندارد.

شادمان در گفت‌وگو با ایسنا تأکید کرد: معمولاً وقتی میزان عرضه کاهش می‌یابد بازار از رکود خارج می‌شود و تناسبی بین عرضه و تقاضا برقرار می‌شود که در حال حاضر روال بازار مسکن به این شکل نیست.

بورس

آخرین وضعیت ارزش هر برگ سهام عدالت

با افت شدید شاخص بورس و کاهش قیمت سهام شرکت‌های بورسی، ارزش هر برگه سهام عدالت با افت مواجه شد.

میرعلی‌اشرف عبدالله‌پوری‌حسینی، رئیس سازمان خصوصی سازی در گفت‌وگو با ایسنا، در خصوص تأثیر افت بورس در کاهش ارزش برگه‌های سهام عدالت گفت: چون بخشی از سهام عدالت هنوز قیمت‌گذاری قطعی نشده است نمی‌توان گفت ارزش برگه سهم مشمولان در حال حاضر چقدر است، اما بدیهی است که با افت شاخص و کاهش قیمت شرکت‌های بورسی که در پرتفوی سهام عدالت حضور دارند،ارزش برگه‌های سهام عدالت نیز کاهش می‌یابد.

وی افزود:البته با شاخص بورس نمی‌توان نظر قطعی در خصوص کاهش ارزش سهام عدالت داد، زیرا ممکن است شاخص بورس افت کند اما قیمت سهام شرکت‌هایی که در سبد سهام عدالت هستند رشد کند.

پوری‌حسینی تأکید کرد: اما قطعاً در شرایط فعلی که شاخص بورس با افت مواجه شده و قیمت سهام شرکت‌ها کاهش یافته است، قطعاً ارزش هر برگه سهام عدالت متناسب با آن کاهش پیدا کرده است، اما میزان این کاهش در زمان آزادسازی مشخص و اعلام می‌شود.

تعداد شرکت‌های واگذار شده به سهام عدالت که بعد از ابلاغ بند ج اصل ٤٤ قانون اساسی و با ۲ شرکت مس و فولاد آغاز شد، در حال حاضر به ۵٦ شرکت رسیده و ارزش آن به دلیل رشد قیمت سهام شرکت‌ها در سال گذشته رشد کرد و از ٤۵ هزار میلیارد تومان به بیش از ۱۰۰ هزار میلیارد تومان رسید.

اما این میزان در ابتدای امسال و با آغاز افت بورس تا سطح ۹۵ هزار میلیارد تومان هم افت کرد و اکنون با شدت افت بورس پیش‌بینی می‌شود این میزان تا سطح ۸۵ هزار میلیارد تومان کاهش پیدا کرده باشد.

به این ترتیب با توجه به اینکه ۳٦ شرکت بورسی در پرتفوی سهام عدالت حضور دارند، افت بورس در کاهش ارزش سهام عدالت تأثیر می‌گذارد و اگر اوضاع سهام شرکت‌های موجود در سبد سهام عدالت خوب باشد، ارزش سهام عدالت افزایش می‌یابد در غیر این صورت، کاهش ارزش پرتفوی سهام عدالت اتفاق می افتد.

پیام تاریخ، تمدن و فرهنگ مادستان
The Message Of Madestan's History & Civilization & Culture
روزنامه همدان پیام
۱۱
پنجشنبه ● ۱۸ دی‌ماه ۱۳۹۳ ● شماره ۲۲۵۸
ورزشی
varzesh@hamedanpayam.com

همدان، پایلوت کوهنوردی کشور است

گردهمایی دیواره‌نوردان همدان با موضوع گزارش گشایش و ترمیم مسیر دیواره علم‌کوه برگزار شد.

در این مراسم که به همت باشگاه کوهنوردی سامان همدان در سالن همایش شهید آوینی برگزار شد، تعداد زیادی از پیشکسوتان دیواره‌نوردی، کوهنوردی و همچنین دیواره‌نوردان و کوهنوردان جوان و علاقه‌مندان به این ورزش حضور داشتند. گشایش مسیر دیواره علم‌کوه از سوی گروه کوهنوردی همدان ۲۷ سال پیش توسط مرحوم فریدون اسماعیل‌زاده، مرحوم حسین طالبی‌مقدم، حسن نجاتیان، پرویز روحانی و حمید روحانی انجام شد. در این مراسم از حسن نجاتیان، پرویز روحانی و حمید روحانی اعضای تیم گشایش مسیر دیواره علم‌کوه قدردانی شد. همچنین از علیرضا رفتارهمدانی به عنوان یکی از فعالان و پیشگامان دیواره نوردی در دهه ٦٠ و رضوان سلماسی به عنوان نخستین بانوی همدانی که دیواره علم‌کوه را فتح کرد، قدردانی شد. در این مراسم، مدیرکل ورزش‌وجوانان همدان گفت: این استان قطب تأثیرگذاری در توسعه ورزش کوهنوردی کشور است و مفاخر بزرگی را در این رشته دارد. عبدی افتخاری اظهار کرد: ورزش کوهنوردی در همدان پیشینه تاریخی دارد و امروزه این رشته ورزشی با بهترین امکانات موجود به خصوص پناهگاه‌های مجهز در ارتفاعات در حال رشد و پیشرفت چشمگیر است. به گزارش ایرنا، وی اضافه کرد: همدان طبق دیدگاه فدراسیون پایلوت مهم در توسعه ورزش کوهنوردی و سنگنوردی کشور است .

کشتی‌گیر ملایری به دلیل نداشتن پول از ورزش به چوپانی روی آورد

محرومیت از کشتی به دلیل نداشتن پاسپورت

چند روز پیش خبری مبنی بر محرومیت یک کشتی‌گیر نوجوان ملایری توسط هیأت کشتی استان توسط رسانه‌ها منتشر شد. این اتفاق در وهله نخست به شدت عجیب بود. چرا هیأت کشتی یک نوجوان را محروم کرده است؟ در ابتدا ذهن همه ما که عادت کرده‌ایم پشت هر محرومیت مشکلی انضباطی ببینیم، به آن سمت رفت. فکر کردیم شاید او هم مانند خیلی‌های دیگر که دلیل محرومیت و از همدان رانده شدنشان اخلاقی است، چنین مشکلی داشته باشد. اما وقتی خبرها تکمیل شد، آنچه در ظاهر به نظر می‌رسید بیشتر و هولناک‌تر از هر مسأله انضباطی یا چنین چیزهایی بود.

یک نوجوان اهل روستاهای ملایر به دلیل اینکه پول نداشته پاسپورت بگیرد به گفته خود و مربی‌اش ۲ سال محروم شده است! زمانی اگر چنین خبری منتشر می‌شد کسی باور نمی‌کرد. حداکثر این بود که وقتی پول نداری کاری را که به آن علاقه داری ول می‌کنی و می‌روی. ولی حالا ظاهراً اگر پول نداشته باشی و به هر دلیل نتوانی در بوروکراسی عجیب فدراسیون و هیأت دوام بیاوری، حذف می‌شوی.

اهل روستای رضوانکده ملایر است و تنها ١٦ سال سن دارد. حمیدرضا بختیاری، کشتی‌گیر ١٦ ساله ملایری زیر نظر سعید گودرزی به صورت حرفه‌ای کشتی را فرا گرفت. پس از حضور در مسابقه‌های کشوری نوجوانان در سال گذشته به همراه ٤ نفر دیگر به عنوان نمایندگان همدان برای حضور در رقابت‌های جام جهانی کودک در تهران انتخاب شد. سپس مشکلات مربوط به پاسپورت پیش آمد و در نهایت موجب شد کشتی را ول کند و چوپان شود!

کشتی‌گیر مستعد روستای رضوانکده ملایر پس از مدت‌ها سکوت خود را شکست و در گفت‌وگو با خبرنگار کشتی ایسنا از آرزوهایش که بر باد رفته سخن گفت.

پس از اینکه با محرومیت ۲ ساله مواجه شدید به چه کاری مشغولید؟

٧-٦ ماه است که اصلاً تمرین کشتی نداشته‌ام. البته باید بگویم با اتفاقاتی که افتاد دیگر از کشتی زده شده‌ام و نمی‌خواهم سراغش بروم. ٦ سال زحمت کشیدم تا توانستم به اردوی تیم ملی نوجوانان برسم. اما خیلی راحت من را کنار زدند و با زندگی‌ام بازی کردند. ٦ سال از همه زندگی و درسم زدم تا کشتی بگیرم.

چرا پس از محرومیت به چوپانی روی آوردید؟

از صبح تا ظهر در مدرسه درس می‌خوانم و بعدازظهر تا غروب هم به چوپانی مشغولم تا کمک‌خرج خانواده‌ام باشم. البته اگر پدرم نبود به جای چوپانی باید گدایی می‌کردم. واقعاً از او قدردانی می‌کنم او خیلی برای بچه‌هایش زحمت می‌کشد. اما خب زمانه سخت شده است.

پس کشتی چه می‌شود؟

خیلی راحت ۲ سال محرومم کردند؛ زیرا نمی‌خواستند یک روستایی مطرح شود. وقتی دیدند همه حریفانم را در همدان شکست می‌دهم خیلی برایشان گران تمام می‌شد. کشتی وقت و پول می‌خواهد و به درد امثال من نمی‌خورد. امروز روزگار پول است و پول است که حرف اول را می‌زند. نمی‌توان بدون پشتوانه و پول به جایی برسی، یعنی خیلی‌ها نمی‌گذارند که برسی.

گفتید مسئولان کشتی همدان نمی‌توانستند ببینند یک روستایی موفق می‌شود چرا چنین ذهنیتی داری؟

دیگر دوست ندارم برای استان همدان کشتی بگیرم. آنها فقط خودشان را قبول دارند نه ما روستایی‌ها را. یکبار برای مسابقه‌های استانی ۷ کیلو وزن کم کردم. صبح وزن‌کشی کردم و بعدازظهر همه حریفانم را پشت سر هم بردم تا به فینال رسیدم اما آنها گفتند باز هم باید وزن‌کشی کنی چراکه فکر می‌کردند من سنگین‌تر از رقبایم هستم و به همین دلیل آنها را شکست می‌دهم. می‌خواستند بهانه‌تراشی کنند و نگذارند که کشتی بگیرم اما وزن‌کشی کردند و دیدند که مشکلی ندارم. در فینال نیز پیروز شدم. البته دیگر این حرف‌ها مهم نیست؛ زیرا نمی‌خواهم به کشتی بازگردم و دیگر از کشتی زده شده‌ام.

دلیل محرومیت ۲ ساله‌ات را می‌خواهیم از زبان خودت بشنویم

سال گذشته در مسابقه‌های کشوری با وجود مصدومیت شرکت کردم و عملکرد خوبی داشتم. پس از آن به همراه ٤ نفر دیگر به نام‌های میلاد عبدی، سعید انوری، امیر چهاردولی و دانیال شریعتی با مربیگری تورج ظفری برای مسابقه‌های جام‌جهانی کودک در تهران انتخاب شدیم. هیأت کشتی همدان از ما خواست پاسپورت‌هایمان را در چند روز آماده کنیم و به آنها تحویل دهیم تا بتوانیم در مسابقه‌ها شرکت کنیم اما من هر کاری کردم نتوانستم پول پاسپورت را که بین ١٥٠ تا ١٦٠ هزار تومان بود، جور کنم. موضوع را به پدرم گفتم اما نتوانستیم به کسی رو بیندازیم. اگر به عمویم می‌گفتم می‌داد اما چون قبلاً از آنها پول قرض کرده بودیم نتوانستیم دوباره پول قرض کنیم. زمان هم همین‌طور گذشت تا اینکه آنها بدون اینکه سؤالی از ما بپرسند که چرا پاسپورت را تحویل نداده‌ای، به علت همین موضوع ۲ سال من را از حضور در تمام مسابقه‌ها محروم کردند.

چرا به مسئولان هیأت کشتی موضوع را نگفتید تا مشکلت را حل کنند؟

پیش از آن ۲ بار به اردوی تیم ملی نوجوانان در تهران دعوت شدم و زیر نظر مراد محمدی کار کردم. همان موقع یکبار وقتی آریایی‌نژاد، نماینده مردم ملایر در مجلس شورای اسلامی که گاهی اوقات برای خواندن زیارت عاشورا به روستای ما می‌آمد را دیدم از او خواستم که به من کمک کند تا بتوانم مشکلاتم را حل کنم که او گفت با رضایی، رئیس اداره ورزش‌وجوانان ملایر صحبت می‌کنم و من را پیش او فرستاد تا مشکلم را حل کنم. وقتی پیش رضایی رفتم او مدام بهانه آورد و گفت که مشکل تو به ما مربوط نمی‌شود که بخواهیم کمک مالی کنیم. او گفت بهتر است پیش صفاری، رئیس هیأت کشتی ملایر بروم تا مشکلم را حل کند. اما پیش او هم که رفتم در آخر تنها یک دست لباس ورزشی و دوبنده به من داد و نه پول! بنابراین دیگر نتوانستم به آنها رو بیندازم؛ زیرا می‌دانستم کاری از پیش نمی‌برم. هرچند اگر می‌دانستم ۲ سال می‌خواهند محرومم کنند، هر جوری که بود می‌رفتم و باز هم به آنها رو می‌انداختم!

چه آرزوهایی در کشتی داشتید؟

شب‌ها که به رختخواب می‌رفتم فقط به آرزوهایم فکر می‌کردم. دوست داشتم روزی رکوردهای جهان پهلوان تختی را بشکنم. دوست داشتم در المپیک طلا بگیرم و پرچم کشورم را به اهتزاز درآورم تا دل مردم بخصوص اهالی روستایمان را شاد کنم. دوست داشتم قهرمان شوم نه چوپان!

چرا فکر می‌کنی در تهران می‌توانی به آرزوهایت برسی؟

پدرم می‌گوید در رودخانه قورباغه می‌توانی بگیری اما در دریا نهنگ. تهران هم مثل دریا می‌ماند. همین یونس امامی که دوستم است و توانست قهرمان نوجوانان جهان شود از شرایط تمرین در تهران خیلی راضی بود. من دیگر نمی‌توانم و نمی‌خواهم که برای همدان کشتی بگیرم.

قاب ورزشی

تاکتیک منحصربه‌فرد سامپدوریا در برابر لاتزیو در سری آ ایتالیا !!

عکس: ورزش ۳

خبر

تکذیب شد

تیم بانوان پاس منحل نمی‌شود

در حالی که با پایان نیم فصل لیگ برتر فوتبال بانوان خبرهایی از انحلال تیم بانوان پاس به گوش می‌رسید، سرمربی این تیم خبر انحلال را تکذیب کرد و آن را یک شایعه دانست.

مینا امینی گفت: در نیم فصل دوم لیگ برتر به مراتب بهتر از نیم فصل اول ظاهر می‌شویم. برای حضور قدرتمند در نیم فصل دوم مسابقات تغییراتی را در تیم ایجاد کرده‌ایم و سعی داریم تا شروع نیم فصل دوم نقاط ضعف تیم را بهبود ببخشیم.

وی اضافه کرد: رقابت‌های امسال قابل مقایسه با فصل قبل نیست و تیم‌ها و بازیکنان به لحاظ کیفی و فنی در سطح بالایی قرار دارند و امیدوارم بتوانیم بهتر از نیم فصل نخست نتیجه بگیریم.

امینی بیان کرد: البته در تیم پاس برای جذب بازیکن جدید با مشکل مواجه هستیم؛ زیرا تیم‌های مدعی قهرمانی بهترین‌ها را جذب کرده‌اند و بازیکنان باقی‌مانده هم به لحاظ کیفی در سطحی نیستند که کمک شایانی به ما کنند.

وی در خصوص تغییرات تاکتیکی و حضور شاگردانش در چند پست بازی گفت: معتقدم یک بازیکن که مدعی شرایط حرفه‌ای در فوتبال است باید بتواند حداقل در ۲ پست بازی کند و ما بارها در نیم فصل نخست این تغییرات را داشته‌ایم.

امینی با قدردانی از حمایت‌های مدیریت باشگاه پاس همدان از تیم بانوان اظهار کرد: در حد امکان از تیم حمایت‌های لازم صورت گرفته است و امیدوارم با کسب نتایج قابل قبول در نیم فصل دوم بتوانیم بهترین جایگاه ممکن را کسب کنیم.

وی در خصوص انصراف ۲ تیم از لیگ برتر فوتبال کشور گفت: به هر حال همه تیم‌ها با مشکلات مالی مواجه هستند و البته تیم‌هایی که اکنون در بالای جدول هستند با پشتوانه دولتی توانسته‌اند بهترین شرایط را برای خود مهیا کنند و اگر هم تیمی انصراف می‌دهد به طور قطع با مشکل مالی روبه‌رو است.

به گزارش ایرنا، امینی خاطرنشان کرد: تیم‌های باقی مانده در نیم فصل دوم لیگ برتر فوتبال کشور از شرایط فنی و کیفی خوبی برخوردار هستند و به هیچ عنوان بازی آسانی در پیش نخواهیم داشت.

کشتی‌گیر همدانی در اردوی تیم ملی کشتی پهلوانی

جمال میرزایی، کشتی‌گیر همدانی به اردوی آماده‌سازی تیم ملی کشتی پهلوانی کشور دعوت شد.

سخنگوی هیأت کشتی استان همدان گفت: اردوی آمادگی تیم ملی کشتی پهلوانی از روز ۱۹ دی‌ماه جاری در خانه کشتی شماره یک تهران برگزار می‌شود.

قاسم ربیعیان اظهار کرد: جمال میرزایی، کشتی‌گیر آزادکار همدانی به اردوی تیم ملی کشتی پهلوانی دعوت شد.

وی اضافه کرد: میرزایی تنها نماینده کشتی همدان در اردوی تیم ملی پهلوانی کشور است.

به گزارش ایرنا، ربیعیان یادآور شد: در این اردوی آماده‌سازی که تا روز ۲۷ دی‌ماه ادامه می‌یابد، ۱۰ کشتی‌گیر حضور خواهند داشت.

جمال میرزایی، سابقه کسب مدال طلای قهرمانی آسیا، مدال طلای بازی‌های آسیایی ۲۰۱۰ گوانگجو چین و چند دوره مسابقه بین‌المللی را در کارنامه افتخارات خود دارد.

رضازاده، رئیس کمیسیون وزنه‌برداران آسیا شد

در پایان مجمع انتخاباتی کنفدراسیون وزنه‌برداری آسیا حسین رضازاده، عضو جدید هیأت اجرایی کنفدراسیون وزنه‌برداری آسیا به عنوان رئیس کمیسیون وزنه‌برداران این قاره منصوب شد.

به گزارش ورزش ۳، مجمع انتخاباتی کنفدراسیون وزنه‌برداری آسیا روز گذشته با حضور تاماش آیان و ٤٢ عضو این کنفدراسیون در دوحه قطر برگزار شد. در این انتخابات ۵ نامزد هم از ایران حضور داشتند که علی مرادی از حضور در انتخابات دبیرکلی انصراف داد و در بخش نایب رئیسی هم نتوانست آرای لازم را به دست بیاورد.

اما رضازاده که در ۲ پست نایب رئیسی و عضویت در هیأت اجرایی ثبت‌نام کرده بود، یکی از ۱۰ کرسی هیأت اجرایی قاره آسیا را به دست آورد. رضازاده همچنین به عنوان رئیس کمیسیون وزنه‌برداران آسیا برگزیده شد.

در دیگر بخش‌های مجمع انتخاباتی کنفدراسیون وزنه‌برداری آسیا مصطفی حکمت‌پور، که با رایزنی‌های حسین رضازاده مجوز حضور در انتخابات را به دست آورده بود به عنوان عضو کمیته آموزش و تحقیقات وزنه‌برداری آسیا انتخاب شد. لطفعلی پورکاظمی که در بخش کمیته پزشکی نامزد شده بود به عضویت این کمیته درآمد.

پیشخوان

۱

پاس فردا به شیراز می‌رود

اعضای تیم فوتبال پاس همدان در دومین مرحله از تمرینات آماده‌سازی خود قرار است به شیراز سفر کند. به گزارش همدان فوتبال، در جلسه‌ای پیرامون تعیین محل اردوی تمرینی پاسی‌ها در نهایت شیراز مقصد اردوی خارج از استان پاس انتخاب شد.

پاسی‌ها قرار است جمعه همدان را به مقصد شیراز ترک کنند. اردوی تدارکاتی پاسی‌ها به مدت یک هفته در شیراز برگزار خواهد شد و احتمالاً چند دیدار دوستانه در برنامه این تیم باشد. گفته می‌شود فجرسپاسی شیراز یکی از حریفان تدارکاتی تیم پاس است.

۲

بخش خصوصی وارد ورزش شود

معاون توسعه ورزش قهرمانی اداره کل ورزش‌وجوانان همدان گفت: هیأت‌های ورزشی باید سیاستی در پیش بگیرند تا از حمایت دولت خارج شوند و به سمت خودکفایی پیش بروند و بخش خصوصی را وارد بدنه ورزش کنند.

به گزارش ایرنا، رسول منعم با اشاره به اصل ٤٤ قانون اساسی و حضور بخش خصوصی در ورزش حرفه‌ای افزود: از این بخش در زمینه ورزش حرفه‌ای با تمام امکانات حمایت می‌کنیم. هم‌اکنون مشکلات مالی در ورزش همدان پایدار است و صنایع و شرکت‌های خصوصی باید حمایت بیشتری از ورزش استان داشته باشند.

۳

کبدی‌کاران همدان در اردوی تیم ملی

رئیس هیأت کبدی همدان گفت: ۲ کبدی‌کار همدانی در اردوی آماده‌سازی تیم ملی جوانان کشورمان اعزامی به رقابت‌های قهرمانی آسیا حضور دارند. به گزارش ایرنا، محمود کوثری‌فرد اظهار کرد: دومین اردوی آماده‌سازی تیم ملی کبدی جوانان ایران به منظور حضوری پرقدرت در رقابت‌های قهرمانی جوانان آسیا به مدت ۱۰ روز در جزیره قشم آغاز شد. وی اضافه کرد: امین طهماسبی و مرتضی کولیوند، کبدی‌کاران همدانی دعوت شده به اردوی تیم ملی جوانان کشور هستند.

۴

کنترل خشم با ورزش!

کارگاه کنترل خشم مهارتی ورزش در شهرستان بهار برگزار شد.

به گزارش روابط عمومی اداره ورزش‌وجوانان استان کارگاه آموزشی کنترل خشم با حضور ۲۰ نفر از ورزشکاران و مربیان کمیته آمادگی جسمانی شهر بهار در محل سالن کنفرانس این اداره با همکاری انجمن بازتاب برگزار شد. در این دوره شرکت‌کنندگان با فرایند بروزخشم، جلوه‌های خشم و کنترل خشم آشنا شدند و همین راهکارهای کنترل خشم، غلبه برخشم و واکنش‌های مناسب آن برای شرکت‌کنندگان تدریس شد.

مهمترین مهارت‌هایی که باید آموخته و اجرا شود و بی‌شک به سالم‌سازی محیط تمرین کمک شایانی خواهد کرد و بسیاری از مخاطرات و آسیب‌های اجتماعی ورزش کاهش خواهد یافت.

۵

اتومبیلرانان دلسرد شده‌اند

بانوی اتومبیلران همدان با اشاره به مشکلات اسپانسر در این رشته گفت: نبود اسپانسر و هزینه‌های بسیار زیاد این رشته گاهی سبب دلسردی اتومبیلرانان شده و متأسفانه بخش خصوصی به سختی از ورزشکاران حمایت می‌کند که همین راه را بسیار دشوار کرده است.

الهه کریمی با بیان اینکه از مسئولان تقاضا دارم که به این رشته ورزشی پرهیجان نیز مانند سایر رشته‌ها توجه شود و ورزشکاران مورد حمایت قرار بگیرند به مهر گفت: پیست آزادی تهران تا حدودی استاندارد است اما متأسفانه در همدان پیست استانداردی نداریم.

جام ملت‌های آسیا

کی‌روش: فدراسیون خوب حمایتمان نکرد

شانس قهرمانی تیم ملی در جام ملت‌ها تحت‌تأثیر برنامه آماده‌سازی ضعیف تیم کی‌روش قرار گرفته است.

این تیتر گزارش سایت سیدنی مرنینگ هرالد درباره وضعیت تیم ایران در آستانه جام ملت‌هاست.

این سایت نوشته است: از تیم ایران به عنوان یکی از مدعیان قهرمانی جام نام برده می‌شود اما اگر به صحبت‌های سرمربی این تیم گوش کنید متوجه می‌شوید که اوضاع چندان هم به نفع ایران نیست.

وقتی از کارلوس کی‌روش این سؤال پرسیده می‌شود که آیا تیمش به نسبت جام‌جهانی شرایط بهتری دارد او خیلی زود پاسخ منفی می‌دهد.

کی‌روش می‌گوید:"اوضاع به نسبت گذشته بدتر شده است؛ زیرا ما آماده‌سازی خوبی برای این مسابقات نداشتیم و طبیعتاً شانس موفقیت هم کاهش پیدا می‌کند."

به گزارش ورزش ۳، ایران پس از جام‌جهانی تنها ۲ دیدار تدارکاتی مقابل تیم‌های ملی کره‌جنوبی و عراق داشته است. کی‌روش می‌گوید:" فدراسیون فوتبال به دلیل مشکلات مالی‌اش نتوانست حمایت خوبی از ما داشته باشد. ما انتظار داشتیم که با شرایط و امکانات بهتری به استرالیا بیاییم اما وقتی شرایط تیم ما را مرور کنید متوجه می‌شوید که نباید انتظار زیادی از تیم من داشته باشید. تنها چیزی که می‌توانم به آن تکیه کنم انگیزه و روحیه بازیکنانم است."

جهانبخش:

از لحاظ بدنی و ذهنی آماده‌ایم

بازیکن تیم ملی می‌گوید با تجربه‌ای که تیم ایران از جام جهانی با خود به آسیا آورده می‌تواند برای هر تیمی خطرناک باشد.

علیرضا جهانبخش در گفت‌وگو با فدراسیون فوتبال درباره آخرین شرایط تیم ملی پیش از دیدار برابر بحرین گفت: خوشبختانه وضعیت تیم خوب است. اینکه توانستیم زودتر به استرالیا بیاییم به ما کمک کرد تا بهتر بتوانیم با اختلاف ساعت و شرایط آب‌وهوایی استرالیا کنار بیاییم. در این ۱۰ روزی هم که اینجا بوده‌ایم سخت تمرین کرده‌ایم تا به لحاظ بدنی آماده حضور در جام ملت‌های آسیا شویم.

وی افزود: به لحاظ ذهنی هم تیم شرایط بسیار خوبی دارد. برد برابر عراق موجب شد به لحاظ روحی و ذهنی در وضعیت بهتری قرار بگیریم. اکنون بازیکنان به لحاظ بدنی و ذهنی در شرایط بسیار خوبی هستند.

ایران مرموز است، مثل کره شمالی

مدرس بین‌المللی فیفا گفت: تیم ملی فوتبال ایران هم مثل کره شمالی مرموز است و این می‌تواند به نفع ملی‌پوشان ما باشد.

به گزارش فارس، مرتضی محصص در مورد ارزیابی‌اش از دیدار ایران و عراق که تنها بازی دوستانه ایران بود، گفت: تیمی که مقابل عراق بازی کرد تیم اصلی ایران نبود. وقتی تیم ملی بدون امیرحسین صادقی و جلال حسینی به میدان می‌آید و پورعلی‌گنجی و بیگزاده مدافعان وسط ما می‌شوند و بیرانوند، دروازه‌بان اصلی مشخص است که این تیم ملی اصلی ایران نیست. نقطه مثبت این مسابقه نتیجه بازی نبود، بلکه عملکرد ملی‌پوشان جوان ما بود. سروش رفیعی، وحید امیری، وریا غفوری و... بازی بسیار خوبی را از خود به نمایش گذاشتند.

تحلیل TheRoar از وضعیت تیم ملی فوتبال ایران

سایت ورزشی «TheRoar» استرالیا در گزارشی که به بررسی وضعیت تیم‌های حاضر در گروه C رقابت‌های جام ملت‌های آسیا پرداخت، در خصوص تیم ملی فوتبال ایران نوشت: علاوه بر ۳ مدعی قهرمانی در مسابقات جام ملت‌های آسیا، تیم‌های دیگری هم هستند که می‌توانند مردم را غافلگیر کنند. این سایت از تیم‌های ایران، قطر، عربستان نام برده است.

ایران: به جرأت می‌توان گفت ایران تأثیرگذارترین تیم آسیا در رقابت‌های جام‌جهانی ۲۰۱٤ بود. ایران در صدر رده‌بندی فیفا در قاره آسیا قرار گرفته است.

تیم ملی که به شدت از سوی هوادارانش حمایت می‌شود، در گروه خوبی در کنار تیم‌های بحرین، قطر و امارات قرار گرفته است. این تیم ۳ بار قهرمان آسیا شده است و در آخرین بازی‌های دوستانه‌اش مقابل عراق و کره‌جنوبی به پیروزی رسیده است، اما تدارکات آنها برای حضور در این مسابقات بسیار ضعیف بوده است. مشکلات مالی و نامشخص بودن آینده کارلوس کی‌روش که او هم مشکلاتی برای در اختیار داشتن بازیکنانش برای مسابقات داشت، برای تیم ملی وجود داشت. ایران نتوانسته است بازی‌های با کیفیت زیادی قبل از شروع مسابقات انجام دهد اما آنها بازیکنانی قابل مقایسه با بهترین‌های آسیا در اختیار دارند.

تیم ملی خیلی خوب سازمان یافته است و در هم شکستن این تیم کار سختی است. تکیه این تیم روی بازیکنان درخشانی مانند علیرضا جهانبخش، اشکان دژاگه و رضا قوچان‌نژاد است. کاپیتان جواد نکونام و آندرانیک تیموریان مهمترین مردان ایران در خط میانی هستند که ساختار و دیسیپلین تیم ملی فوتبال ایران را تعیین می‌کنند. این تیم اهل غرب آسیا در برزیل آرژانتین را از دروازه‌اش دور نگه داشت و اگر روی همان روال باشند می‌توانند خطری واقعی در استرالیا به شمار بروند.

روزنامه اجتماعی، سیاسی، فرهنگی، اقتصادی

The Message Of Madestan's History & Civilization & Culture

روزنامه همدان پیام

www.HamedanPayam.com

پیام تاریخ تمدن و فرهنگ مادستان

● پنجشنبه ● ۱۸ دی‌ماه ۱۳۹۳ ● ۱۶ ربیع‌الاول ۱۴۳۶ ● ۸ ژانویه ۲۰۱۵ ● سال دهم ● شماره ۲۲۵۸

روزنامه صبح استان

صاحب امتیاز و مدیر مسئول: نصرت ا... طاقتی احسن

سردبیر: یدا... طاقتی احسن

نشانی: همدان، ابتدای خیابان مهدیه، روبروی دبیرستان شریعتی ساختمان پیام

صندوق پستی: ۶۶۶ - ۶۵۱۵۵

تلفن: ۳۸۲۶۴۴۳۳ - ۰۸۱(ویژه) نمابر: ۳۸۲۷۹۰۱۳-۰۸۱

سردبیر: ۰۹۱۸۳۱۵۱۴۳۷ آگهی: ۳۸۲۶۴۴۳۳-۰۸۱

لیتوگرافی و چاپ: پیام رسانه (۳۸۲۷۴۰۸۲ - ۰۸۱)

پایگاه اینترنتی.....www.Hamedanpayam.com

ارتباط با روزنامه..... ۱۰۰۰۶۰۶۶

ارتباط با روزنامه.....info@Hamedanpayam.com

Hamedanpeyam@yahoo.com

ارتباط با مدیرمسئول.....modir@Hamedanpayam.com

ارتباط با سردبیر.....sardabir@Hamedanpayam.com

سرویس آگهی.....agahi@hamedanpayam.com

سرویس اشتراک.....eshterak@hamedanpayam.com

چاپخانه پیام‌رسانه.....litohoma@yahoo.com

▪ اوقات شرعی

اذان ظهر	۱۲:۲۲
غروب خورشید	۱۷:۲۱
اذان مغرب	۱۷:۴۱
نیمه شب شرعی	۲۳:۳۹
اذان صبح فردا	۰۵:۵۶
طلوع خورشید فردا	۰۷:۲۴

» منبع: موسسه ژئوفیزیک تهران

▪ آب و هوا

پیش‌بینی وضع هوا:

نیمه ابری گاهی رشد ابر همراه با بارش برف وباران

	شهرستان	همدان	ملایر	تویسرکان	نهاوند	کبودرآهنگ	رزن	فامنین	قهاوند	اسدآباد	بهار
▲	۸	۸	۸	۹	۷	۷	۸	۸	۸	۶	-
▼	-۲	-۱	-۲	-۲	-۳	-۴	-۳	-۳	-۴	-۴	-
▦	۷۵	۷۰	۷۵	۷۰	۷۵	۸۰	۷۵	۷۵	۷۰	۸۰	-

▪ حدیث

هرگاه کسی از شما به نماز برخیزد، به مناجات با پروردگارش برخاسته است. پس بنگرد که چگونه با او مناجات می‌کند.

» پیامبر خدا(ص)

▪ دو بیتی باباطاهر

ز کشت خاطرم جز غم نروئی — ز باغم جز گل ماتم نروئی

ز صحرای دل بیحاصل مو — گیاه ناامیدی هم نروئی

گوناگون

گلدانی که به گیاهان آب هم می‌دهد

محققان فرانسوی گلدان هوشمندی طراحی کرده‌اند که با تشخیص دمای محیط و کاهش رطوبت خاک، زمان نیاز گلدان به آبیاری را مشخص می‌کند. به گزارش ایسنا، گلدان هوشمند Parrot Pot مجهز به آرایه‌ای از حسگرهای مختلف است که برای اندازه‌گیری سطح رطوبت، دما و میزان کود موجود در خاک مورد استفاده قرار می‌گیرد. در صورت تشخیص خشکی و کاهش سطح رطوبت خاک، گلدان از طریق بلوتوث کاربر را مطلع می‌کند. در داخل گلدان، محفظه ۲ لیتری آب در نظر گرفته شده است که برای آبیاری خودکار گیاه به مدت ۳ هفته کافی است.

ساعت اپل از اسفندماه به بازار عرضه می‌شود

شرکت اپل اعلام کرد که کار بر روی نرم‌افزار ساعت خود را تقریباً به پایان رسانده و از ماه مارس (اسفند) این ساعت روانه بازار می‌شود. به گزارش ایرنا، شرکت اپل در حال به پایان رساندن کار بر روی نرم‌افزار ساعت اپل است و منابع آگاه می‌گویند که این ساعت تا پایان ماه مارس (اسفند) به بازارهای آمریکا عرضه می‌شود.

اپل در این ساعت به طور پیش فرض ۲ نرم‌افزار در زمینه سلامت به نام‌های Workout و Fitness ارائه کرده است.

از دیگر قابلیت‌های آن می‌توان به نمایش ضربان قلب، ضدآب بودن آن اشاره کرد.

نوشابه مانع جذب کلسیم و عامل پوکی استخوان است

متخصص تغذیه با اشاره به ترکیبات موجود در نوشابه گفت: این ترکیبات مانع جذب کلسیم در بدن شده و در درازمدت به پوکی استخوان می‌انجامد. مسعود کیمیاگر در گفت‌وگو با فارس ترکیبات به کار رفته در نوشابه را مانع جذب کلسیم از طریق دستگاه گوارش دانست. وی گفت: ترکیباتی مانند اسید فسفریک که در نوشابه‌ها استفاده می‌شود، مانع جذب کلسیم از طریق دستگاه گوارش می‌شود.

این متخصص تغذیه ادامه داد: کسانی که عادت به خوردن هر روزه نوشابه دارند، جذب کلسیم در بدنشان کم شده و در دراز مدت دچار پوکی استخوان می‌شوند.

چه وقایعی می‌تواند فرد را مستعد ابتلا به افسردگی کند

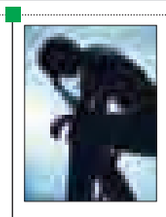

افسردگی نوعی اختلال خلقی است که با احساس غم، کاهش انرژی، گریه‌های بی‌دلیل، اختلال خواب و اشتها، لذت نبردن، ناامیدی و اختلال در تمرکز حافظه کوتاه‌مدت همراه است. آزاده صدیق‌نیا در گفت‌وگو با فارس، افسردگی را نوعی اختلال خلقی عنوان کرد که در یک طیف قرار می‌گیرد. وی اظهار کرد: افسردگی با احساس غم، گریه‌های بی‌دلیل، کاهش انرژی، خستگی‌پذیری، اختلال خواب به صورت تأخیر در شروع خواب یا بیدار شدن زودتر از موقع، کاهش یا افزایش اشتها، لذت نبردن از چیزهایی که قبلاً لذت‌بخش بوده است، ناامیدی به آینده، آرزوی مرگ، افکار خودکشی، اختلال در تمرکز و حافظه کوتاه‌مدت همراه است.

ضعف کودکان ایرانی در استفاده از عضلات مچ

عضو هیأت علمی دانشگاه علوم بهزیستی و توانبخشی گفت: مطالعه‌ای در ایران نشان داد که کودکان ایرانی در استفاده از عضلات مچ و انگشتان که پایه انجام اقدامات هنری است در قیاس با ۳ کشور دیگر ضعیف هستند. به گزارش فارس روشنک وامقی، عضو هیأت علمی دانشگاه علوم بهزیستی و توانبخشی در نخستین همایش اختلالات عصبی تکاملی اظهار کرد: مطالعه‌ای بر روی ۱۰ هزار و ۵۱۶ کودک ٤ تا ٦٠ ماهه در کشور نشان داد که کودکان ایرانی در مقایسه با کودکان ٤ کشور آمریکا، نروژ، اسپانیا و کره از ضعف تکاملی حرکات ظریف یعنی استفاده از عضلات مچ و انگشتان رنج می‌برند.

یادداشت

همدانی، گویش شیرین مادری را پاس بدار

◄ مهدی ناصرنژاد

زنده و گویاترین هویت و شناسنامه فرهنگ و ادب هر قوم و تیره انسانی، در نوع گویش و لهجه محلی اوست. لهجه و فرم گویش مردمان مختلف با هم متفاوت است مانند اثر انگشت هر شخص، با این تفاوت که اثر انگشت در حالت معمول غیرقابل تغییر است، اما متأسفانه لهجه مادری را می‌شود با کمی غفلت و بی‌مهری و ناسپاسی تغییر داده و به رنگ حال و مکان درآورد.

اقلیم همدان سوای دربرگیرندگی گویش‌های متنوعی به لحاظ همجواری با اقوام ترک، کرد و لر، زیستگاه مادری مردمانی اصیل و کهن با نوعی گویش پهلوی است که به همین لهجه شیرین همدانی شهره است و کمتر هموطن ایرانی است که نداند همدانی دارای لهجه‌ای منحصربه‌فرد و شیرین و در عین حال بسیار ساده است، اما کمتر آدم خوش‌ذوقی قادر به تقلید لهجه و تکرار واژه‌های ناب در گویش همدانی است. با این حال تاکنون در حق گویش اصیل همدانی بسیار جفا و کوتاهی‌ها و غفلت‌های فراوان شده است.

عوامل فراوانی موجب رنجش گویش صمیمی همدانی در گذر زمان شده است که مهمتر از همه مهاجرت تیره‌های اصیل و از سویی نیز مهاجرپذیری همدان از دیگر استان‌ها و مناطق همجوار بوده و هست.

یکی دیگر از عوامل زوال گویش شیرین همدانی محدود بودن این هویت و ویژگی قومی در یک منطقه نسبتاً کوچک جغرافیایی بوده است و در گیرودار تحولات تاریخی و منطقه‌ای، بیشتر از اینکه سیطره‌گر باشد، مقهور فرهنگ مهاجمان و مهاجران شده است.

با این حال پیکره اصلی فرهنگ و گویش همدانی به‌رغم تمام ناملایمات از گزند حوادث روزگار در امان مانده است ولیکن کسی و مرجعی نیست تا این میراث آسیب‌پذیر را از بادهای مسموم خرده‌فرهنگ‌های تحمیلی در امان نگه دارد.

یادش گرامی و زنده باد مرحوم علی‌اکبر محمودی‌وثاق معروف به دادای همدانی که با مرارت و محدودیت و دست‌تنگی پرزحمتی به گردآوری و احیای فرهنگ و ادب و از جمله گویش شیرین همدانی اهتمام داشت و چقدر این مرد از جان و مال خود گذاشت تا هویت زادگاه خود را حفظ کند اما اجل مهلتش نداد و آثار پراکنده و پرارزش او می‌رود تا در غبار فراموشی و بی‌کسی برای همیشه از بین برود. یا زنده‌یاد عباس فیضی که او هم با سختی‌ها و کم‌لطفی‌هایی که در حق او می‌شد، بسیار کوشید تا گوشه‌هایی از فرهنگ و ادب پارسی را با رنگین‌کمانی از گویش و واژه‌های دلنشین مردمان دیار باباطاهر و عین‌القضات همدانی بیاراید و به نسل‌های آینده بسپارد. کتاب «آلاله‌های همدان» نمونه کوچکی از رنج‌نامه‌های مرحوم عباس فیضی است که کمتر سراغش گرفته می‌شود.

اکنون در تمام دنیا و در کشورهایی که سهم کوچکی از تمدن کهن دارند، در کنار زبان‌های رسمی و بین‌المللی مانند انگلیسی، فرانسه، آلمان و روسیه، برنامه‌ریزی وسیع و پژوهش‌های پردامنه‌ای برای جمع‌آوری و بسط گویش‌های مادری در حال انجام است و متأسفانه در کشور ما بخصوص در همدان، برنامه، هزینه و اهتمامی که برای حفظ میراث فرهنگی که همان لهجه همدانی است، نمی‌شود که هیچ، چندان علاقه‌مندی و تعصبی هم برای حفظ تتمه این فرهنگ بومی و اختصاصی به عمل نمی‌آید.

متأسفانه در برخی سهل‌انگاری و جهالت‌ها شاهد هستیم که گویش همدانی با تکه‌های نچسبی از جوک و چرندیات به سخره گرفته می‌شود. در حالی که می‌توان با تولید آثار فاخری از آداب و سنن دیار همدان با گویش خاص خود در قالب مجموعه‌های تلویزیونی و برنامه‌های نمایشی و همچنین سپردن طرح‌های تحقیقاتی به پویندگان فرهنگ و ادب ایرانی در دانشگاه‌ها، دِین انکارناپذیر خود در قبال این میراث ارزشمند و ذخیره غیرقابل جبران را ادا کرد و بجا آورد.

خبر آخر

تأمین اجتماعی ۵ هزار میلیارد در همدان سرمایه‌گذاری می‌کند

در رایزنی اخیر با سازمان تأمین اجتماعی کشور مقرر شد ۵ هزار میلیارد ریال اعتبار برای سرمایه‌گذاری در استان همدان اختصاص یابد.

محمدناصر نیکبخت اظهار کرد: این اعتبار به منظور نهایی شدن طرح منطقه ویژه جهان‌آباد فامنین، مطالعه منطقه ویژه سامن و تکمیل کارخانه تولید منیزیم نهاوند و احداث یک واحد هتل ۵ ستاره مدرن اختصاص یابد.

وی افزود: زمین احداث هتل در مجاورت دانشگاه پیام نور همدان آماده است که با همکاری هتل‌های زنجیره‌ای هما، هتل مدرنی در همدان نیز احداث شود.

استاندار همدان همچنین گفت: روز دوشنبه هفته گذشته در ادامه همایش سرمایه‌گذاری نشستی با هیأت سرمایه‌گذاری از کویت برگزار شد که در آن نشست، این تیم برای سفر و سرمایه‌گذاری در این استان اظهار آمادگی کرد و این توفیق با تلاش شهریوری، رایزن اقتصادی ایران در کویت انجام شده است.

وی افزود: این شرکت سرمایه‌گذار کویتی بزرگترین سرمایه‌گذار در دنیای عرب است که برای احداث هتل، رونق گردشگری و گردشگری سلامت به همدان می‌آید و امیدواریم بتوانیم توافقاتی کسب کنیم.

نیکبخت با اشاره به اینکه بوعلی‌سینا در تاریخ جایگاه والایی داشته و آبروی ایران و سرآمد مفاخر و مشاهیر کشور ماست، بیان کرد: متأسفانه بنیاد بوعلی در همدان ردیف بودجه‌ای در کشور نداشت که با رایزنی‌ها و گفتمان با دولت مقرر شد تا ردیف بودجه‌ای به آن تعلق گیرد.

استاندار همچنین از احداث سالن همایش علمی در دانشگاه بوعلی سینا خبر داد و گفت: موافقت وزیر علوم را در این زمینه کسب کردیم و به دنبال نهایی شدن آن برای آغاز پروژه هستیم.