پیام تاریخ، تمدن و فرهنگ ماندستان

روزنامه همدان پیام

شنبه ● ۲ آذرماه ۱۳۹۲ ● ۱۹ محرم ۱۴۳۵ ● ۲۳ نوامبر ۲۰۱۳

سال نهم ● شماره ۱۹۴۰ ● ۸ صفحه + نیازمندی ● ۳۰۰ تومان

www.HamedanPayam.com |ISNN: 2322-4665|

آ ۴ همسایگان در اولویت سیاست خارجی ایران

آ ۴ انتقال پایتخت در دستور کار این هفته مجلس

جامعه

درخشش کتابداران همدانی

گردهمایی تجلیل از کتابداران و مسئولان کتابخانه‌های عمومی استان در بیست و یکمین دوره هفته کتاب جمهوری اسلامی ایران برگزار و از برگزیدگان نمونه کشوری و استانی تجلیل شد.

آ ۸

گزارش

قهر مسکن مهربان در همدان

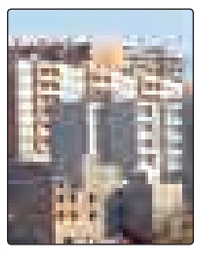

طرح بزرگ و ملی مسکن مهر با روی کار آمدن دولت نهم به عنوان راهکاری برای خانه‌دار کردن افراد کم درآمد و اقشار آسیب پذیر جامعه مطرح شد و کمتر از دو سال از عمر دولت نگذشته بود...

آ ۶

ورزش

نمایندگان استان به مصاف تیم‌های شمالی می‌روند

هفته یازدهم از رقابت‌های لیگ دسته اول فوتبال قهرمانی باشگاه‌های کشور امروز با انجام ۱۱ بازی دنبال می‌شود...

آ ۷

پرونده پروژه‌های استان روی میز وزرا

■ نیکبخت امروز و فردا با وزرای نیرو، راه و شهرسازی، رئیس سازمان میراث فرهنگی و رئیس سازمان مراتع و آبخیزداری کشور دیدار می‌کند

همدان پیام: محمدناصر نیکبخت در نخستین دیدار خود با وزرای دولت یازدهم با آخوندی و چیت‌چیان وزرای راه و شهرسازی و نیرو دیدار می‌کند. قرار است در این دیدار پروژه‌های عمرانی استان در حوزه آب و راه و شهرسازی مورد بررسی قرار گیرد.

پس از آغاز به کار نیکبخت در استان، او به دنبال بررسی اوضاع و پروژه‌های مهم است تا راهکاری را برای به نتیجه رساندن آن ارائه کند. در حوزه آب، وی در شورای برنامه‌ریزی و توسعه استان گزارش مدیران آب را خواست تا مورد بررسی قرار دهد، ضمن آنکه از مدیران آب خواست که برای پیشبرد پروژه‌های این حوزه شبانه‌روز کار کنند و برای دریافت اعتبار راهی وزارتخانه بشوند و تا نتیجه نگرفته‌اند، بازنگردند. تأکید او به قدری بود که به مدیران آب گفت اگر لازم شد در تهران خیمه بزنید تا بتوانید کار را پیش ببرید.

اتمام حجت نیکبخت با شروع توفانی خود حاکی از آن است که به دنبال توسعه است و آنگونه که خود به مدیران استان گفته است، در کار مردم با کسی شوخی ندارد و در صورت کم‌کاری مدیران و مسئولان با آنان برخورد خواهد کرد. این برخورد جدی نیکبخت تا حدی است که او در شورای برنامه‌ریزی استان اعلام کرده است، مدیران استان نباید بدون هماهنگی با استانداری از استان خارج شوند و باید استاندار را در جریان کارها و حتی رفت و آمد خود به خارج از استان قرار دهند.

آ ۲

مذاکرات نفس گیر در ژنو

■ مذاکرات به روز چهارم کشید

همدان‌پیام – گروه سیاسی: مذاکرات سه روزه در دور سوم؛ سردی ژنو سوئیس و نیمچه برف پائیزی صبحگاهی این شهر در ابتدای مذاکرات دور سوم ایران و ۱+۵ خبرهای خوشی از توافق نمی‌داد.

اصلا عبارت توافق ترساننده بود. این ترس هم از مذاکرات دور دوم ناشی می‌شد که طرفین امیدوارانه تا مرحله پایانی پیش رفتند اما به فرانسه بازی را به هم ریخت و مانع از توافق نهایی ایران و ۱+۵ شد.

نرسیدن به توافق برای صدور بیانیه مشترک کار مذاکرات را به دور سوم رساند تا ۲۹ و ۳۰آبان ماه مجددا ایران و ۱+۵ دور یک میز بنشینند و به قول ظریف بر سر ده درصد باقی مانده از توافق صد در درصدی گفتگو کنند.

اما همین ۱۰ درصد ناقابل مثل اینکه اصل ماجرای پرونده هسته‌ای بود. این را می‌شد از صحبت‌های عباس عراقچی مذاکره‌کننده ارشد ایران در روز دوم مذاکرات دریافت که گفت « بر اصل غنی سازی مذاکره‌ای نمی‌کنیم اما بر سر درصد یا چگونگی آن حاضر به گفتگوئیم».

اما جان کری وزیر خارجه آمریکا هم که در ابتدا نسبت به رسیدن به توافق در ژنو ۳ سرد برخورد کرده بود گفت که هیچ حقی برای غنی سازی ایران وجود ندارد و اگر این به ایران این اجازه داده شود بر اساس توافق ۱+۵ است. این یعنی شروع بازی از صفر و این چیزی نبود که ایران زیر بار آن برود. یک روز قبل از مذاکرات وزیر امور خارجه ایران در پیام خود به ۱+۵ گفته بود که این حق ایران است و حق را هیچگاه اعطاء نمی‌کنند.

با این تفاسیر روز اول مذاکرات محدود در ناهار کاری اشتون و ظریف شد اما روز دوم مذاکرات پر برنامه‌تر از روز اول پیش رفت و با اظهارات طرفین کمی نگاه‌ها امیدوارتر می‌شد. بطوریکه مایکل مان سخنگوی کاترین اشتون در اظهاراتی این چنین گفت که هیچگاه بن‌بستی در مذاکرات وجود نداشته و دو دور قبلی مذاکرات پیشرفت بسیار زیادی داشت و امیدواریم این پیشرفت در این دور از مذاکرات نیز ادامه یابد."

سخنگوی اشتون ادامه داده که ما فقط می‌خواهیم هر چه سریعتر به توافقی دست یابیم اما توافقی که به دست می‌آید باید توافق درستی باشد. ممکن است دستیابی به این توافق مدتی طول بکشد. ما فقط برای اینکه مذاکره کرده باشیم به اینجا نیامده‌ایم.

روز دوم مذاکرات اشتون و ظریف مجددا به گفتگو نشستند و پس از آن از اظهارات ظریف به خبرنگاران اینگونه بر می‌آمد که ثمر بخش بوده است. ظریف پس از این گفتگو اظهارداشت: بحث خوبی داشتیم و وارد جزئیات موضوعات شدیم. البته او اضافه کرد که هنوز تفاوت دیدگاه‌ها وجود دارد اما نگفت که در چه نقاطی.

اما عراقچی پس از آن از ورود طرفین به گفتگوهای محتوایی برای اولین بار در مذاکرات خبر داد تا بازهم امیدواری ها برای رسیدن به توافق افزایش یابد. با حضور سرگئی لاوروف وزیر خارجه روسیه این مذاکرات در روز دوم جدی‌تر دنبال شد و این گفته او که این مذاکرات بهتر از دفعه قبل در جریان است بازهم بر امیدها افزوده شد.

آ ۲

معارفه‌ای غیررسمی در جمع مدیران رسانه‌ها

الهی‌تبار معاون سیاسی شد

همدان‌پیام: "محمد ابراهیم الهی‌تبار" در دیدار استاندار همدان با مدیران رسانه‌های استان به سمت معاونت سیاسی، امنیتی، اجتماعی و فرهنگی استانداری همدان معرفی شد.

نیکبخت درنشست با مدیران رسانه‌های استان برای دومین بار دریک روز الهی‌تبار را به عنوان معاون سیاسی امنیتی معرفی کرد. صبح روز پنج شنبه در معارفه‌ای داخلی در حوزه معاونت سیاسی استانداری با تودیع قاسمی فرزاد سرپرستی الهی تبار اعلام شد و در نشست عصرروز ۳۰ آبان استاندار با رسانه‌ها، الهی‌تبار درصندلی کنار استاندار نشست و در جایگاه معاونت سیاسی هم سخنانی را بیان کرد.

در جلسه روز پنج‌شنبه، مدیران رسانه استان به ضیافت شامی رفتند که کمتر از ۱۶ روز از انتصاب نیکبخت، ترتیب داده شده بود تا وی تلویحا با اذعان به نقش پویای رسانه‌ای، اهمیت و جایگاه آنان را به مدیران نشان دهد.

عارف رئیس خانه مطبوعات استان در این جلسه به توضیحاتی درباره فعالیت رسانه‌های استان و نقش محوری همدان در اطلاع‌رسانی و چاپ اشاره کرد و اطلاعاتی را در این زمینه و نقش خانه مطبوعات ارائه داد.

نامه رسانه‌ها به استاندار

در این جلسه، نامه‌ای کتبی که دربرگیرنده مطالبات عمومی و صنفی جامعه رسانه‌ای استان بود توسط طاقتی احسن مدیرمسئول روزنامه همدان‌پیام به نمایندگی از سوی مدیران رسانه ها قرائت شد تا نه تنها متن کتبی این نامه به نیکبخت ارائه گردد؛ بلکه الهی‌تبار نیز درنخستین اقدام پس از انتصاب به سرپرستی معاونت سیاسی، رونوشت این نامه را از رئیس خانه مطبوعات دریافت نماید.

مدیرمسئول همدان‌پیام در این نشست از مشکلات و درخواست‌های رسانه‌ها سخن گفت. به گفته طاقتی‌احسن با توجه به مشکلات اقتصادی کشور و محدودیت منابع مالی در استان‌ها، درخواست‌های جامعه مطبوعاتی بیش از آنکه جنبه اقتصادی و معیشتی را در بر گیرد، بیشتر رنگ و بوی معنوی، اجتماعی و فرهنگی دارد.

وی خطاب به استاندار گفت: مشابه همین نامه، به سه استاندار قبلی (مرادی، پیریایی و آزاد) ارائه شد که متاسفانه حرکت خاصی از آنها دیده نشد و هرآنچه قول دادند صرفا به وعده و وعیدهایی منجر شد که هیچگاه محقق نشد.

وی درخواست‌ها و انتظارات جامعه رسانه‌ای استان را بسیار مختصر و تعدیل شده خواند و گفت: این انتظارات و درخواست‌ها در راستای اثبات حُسن نیت و برادری رسانه‌ها نسبت به انتصاب نیکبخت در سمت استانداری همدان ارائه شده است.

هیچ‌قولی نمی‌دهم

در این جلسه نیکبخت هم پس از صحبت‌های مدیران رسانه در جمع‌بندی صحبت‌های خود گفت: در برخورد با اصحاب رسانه هیچ قولی را نمی‌دهم و سعی می‌کنم عملگرا باشم.

او پاسخگویی به مطبوعات را با "احتیاط" اعلام کرد و گفت: از پاسخ دادن باکی ندارم اما در حال حاضر هیچ قولی نمی‌دهم که چه کار خواهم کرد، بدانید در تمام زمینه‌ها در کنار شما هستم، اول کاری را انجام می‌دهم سپس در رسانه‌ها کارهای انجام شده را اطلاع رسانی می‌کنم.

خبر دوم نیکبخت در این دیدار سفر دو روزه‌اش به تهران بود. او گفت: روزهای شنبه و یکشنبه (امروز وفردا) با وزرای راه و شهرسازی و نیرو و همچنین معاون رئیس‌جمهور و رئیس سازمان میراث فرهنگی و گردشگری و همچنین رئیس سازمان مراتع و آبخیزداری کشور دیدار خواهم داشت و پروژه‌ها و مسائل مهم استان در این حوزه‌ها را مورد بررسی قرار خواهم داد.

تشکیل کارگروه رسانه

نیکبخت نخستین پیشنهاد رسانه‌ها در خصوص تشکیل کارگروه رسانه را در گام اول به سرپرست معاونت سیاسی خود محول کرد تا در حداقل زمان نسبت به تشکیل این کارگروه اقدام نماید.

وی با تأکید بر این که به خواسته‌ها و مطالبات رسانه‌ها که انباشته نیز شده بی‌توجه نیستم، یادآور شد: بر اساس پیشنهاد شما، کارگروهی متشکل از سازمان‌های مرتبط با امور فرهنگی و نمایندگانی از رسانه‌ها، تشکیل می‌شود تا هر از گاهی به امور رسیدگی و به راهکارهای دستیابی پیدا کنیم.

وی با اشاره به نقش غیرقابل انکار رسانه‌ها در توسعه استان از مسئولان خواست تا در پاسخگویی به رسانه‌ها گریزان نباشند.

نیکبخت پیش از این در جمع مدیران دستگاه‌های اجرایی گفته بود که با رسانه‌ها مهربان باشند و از پاسخگویی گریزان نباشند. حال در جلسه با مدیران رسانه هم بر این امر تأکید کرد و گفت: مسئولی که از پاسخگویی به رسانه‌ها گریزان باشد، حتما به عملکردش شک دارد.

نیکبخت همچنین خطاب به رسانه گفت: رسانه هم یکی از صنوف این جامعه است و در کنار همه وظایفش، تبیین گفتمان دولت تدبیر و امید را نیز بر عهده دارد.

وی با اشاره به همت رسانه‌ها در توسعه زیربنایی استان گفت: هیچ سازمان و نهاد دولتی حق شکایت از رسانه‌ها را ندارد، مگر در مواقع ضرورت که باید اول روابط عمومی استانداری را قانع کند.

توصیه نمی‌پذیرم

سخنان جدی نیکبخت این روزها تنها به اجرای کارها و انجام درست اقدامات از سوی مدیران ختم نمی‌شود، او درباره عزل و نصب‌های استان هم حرف‌های جدی زد. در ادامه نشست با رسانه‌ها، درباره عزل و نصب مدیران گفت: هیچ انتصابی را با توصیه انجام نمی‌دهم و معیار انتصاب مدیران کار و کار و کار است.

نیکبخت با بیان این که اعتدال در رفتار افراد برای انتصاب مهم است، گفت: پاکدستی و سلامت مدیران برایم مهم است و توانایی آنها هم مورد ارزیابی قرار می‌گیرد.

وی تأکید کرد که تحت تأثیر هیچ فشاری عزل و نصب نمی‌کند و واژه عزل را هم نمی‌پسندم بلکه آن را قطع همکاری اطلاق می‌کند.

نیکبخت می‌گوید: آن زمان که وقت نتیجه‌گیری و محاسبه است، چه در این دنیا و چه در آن دنیا، کسی از من نمی‌پذیرد که آن معاون یا مسئول را خودم انتخاب نکردم یا تحمیل شده و راغب نبودم، بلکه باید کسی را انتخاب کنم که توانایی همراهی، همکاری، تجربه، سلامت، و سابقه کار داشته و پا به پای من هم بتواند بیاید.

نخستین نشست استاندار در دولت یازدهم با رسانه‌های استان برگزار شدوباید منتظر گذشت زمان بود تا مشخص شود که به مطالبات نه چندان بزرگ رسانه های جمعی استان که بیشتر تاکید بر مباحث فرهنگی وتوسعه ای است ترتیب اثرداده خواهد شد یا همچون یک دهه گذشته در سایه سکوت، روزی ستون وعدههابه بازخوانی آنها خواهدپرداخت.

منتظر می‌نشینیم.

یادداشت روز

استان نیازمند مدیران انتقادپذیر

همدان‌پیام: انتقادپذیری، پاسخگویی و مسئولیت‌پذیری از جمله مقولات مهمی هستند که نه تنها به لحاظ ساختار و ویژگی‌های نظام‌های مردم‌سالار، ضرورتی اجتناب‌ناپذیر است، بلکه تجربیات جوامع توسعه‌یافته و پیشرفته نشان می‌دهد که چنین ضرورت‌هایی همواره مورد توجه این جوامع بوده و عمده دولت‌هایی که خود را به سطح قابل قبولی از پیشرفته رسانده و در زمره قدرت‌های جهانی قرار گرفته‌اند، در جهت بسط و گسترش فرهنگ نقد و انتقاد در جامعه گام‌های مؤثری برداشته‌اند.

آ ۲

یادداشت

تغییرات آرام و هدفمند لازمه اعتدالگرایی

همدان‌پیام: تغییر در روند فعلی استان از جمله موضوعاتی است که استاندار جدید همدان در همان ابتدای کار بر آن به عنوان مطالبه جدی مردم تأکید کرده و بنای خود را بر ایجاد تغییر و تحولاتی قرار داد که در نهایت به رشد و ارتقای استان در زمینه‌های مختلف منجر شود. نیکبخت حتی قبل از برگزاری مراسم معارفه خود، در نخستین گفتگوی خود با همدان‌پیام به صراحت گفته بود که "مردم تغییر می‌خواهند." اکنون باید نشانه‌های چنین تغییراتی در واقعیت دیده شود تا وعده‌های استاندار و برنامه‌های مهمی که مد نظر دارد و فراتر از آنها شعارها و برنامه‌های دولت تدبیر و امید جامه عمل بپوشند و مردم آثار تغییرات را با تمام وجود احساس کنند.

آ ۲

گزارشی از ۱۰۰ روز فعالیت

روحانی چه خواهد گفت؟

همدان‌پیام: اگر تاریخ آغاز بکار دولت یازدهم را از روز تنفیذ حساب کرده باشیم امروز (۲ آذرماه) ۱۰۹ روزی است که روحانی ردای ریاست‌جمهوری را برتن کرده است.

حسن روحانی یکی از برنامه‌های خود برای ریاست‌جمهوری ارائه گزارش‌های ۱۰۰روز یکبار از وضعیت امور عنوان کرده بود. بر همین اساس از هفته‌های گذشته خبرهایی از ارائه گزارش ۱۰۰ روزه ابتدائی دولت به مردم داده شد تا آنکه نوبت سخنگوی هیأت دولت به‌طور رسمی هفته گذشته از ارائه این گزارش در هفته اول آذرماه (هفته جاری) خبر داد. برابر گفته‌های نهاوندیان رئیس دفتر رئیس‌جمهور در گزارش عملکرد ۱۰۰ روزه دولت به مردم، قرار است تصویری از وضعیت کشور و دولت در سه بخش، شرایط تحویل مسئولیت، عملکرد مجموعه قوه مجریه طی ۱۰۰ روز و افق آینده و برنامه‌های در دستور کار دولت ارائه شود.

آ ۴

شماره:۹۲/۱۴۹

آگهی مناقصه عمومی

دانشگاه علوم پزشکی و خدمات بهداشتی و درمانی استان همدان

در نظر دارد نسبت به واگذاری امور نظافت به صورت حجم کار (مترمربع) بدون مواد مرکز آموزشی درمانی شهید بهشتی از طریق مناقصه عمومی به پیمانکاران واجدالشرایط اقدام نماید.

بدین منظور از تمامی شرکت‌هایی که دارای تأیید صلاحیت از سازمان کار و امور اجتماعی و نیز دارای تجربه و سوابق کافی و مفید در امور مربوطه می‌باشند و تمایل به همکاری دارند دعوت می‌شود از تاریخ ۹۲/۹/۲ لغایت ۹۲/۹/۱۲ جهت دریافت اسناد شرکت در مناقصه و ارائه پیشنهادات به آدرس همدان، چهارراه شریعتی، ابتدای بلوار آیت‌ا... کاشانی، ساختمانی شماره ۳ دانشگاه، طبقه اول دبیرخانه مزایدات و مناقصات مراجعه و یا جهت کسب اطلاعات بیشتر با شماره تلفن ۲۵۲۹۷۱۰-۰۸۱۱ تماس حاصل فرمایند. مهلت ارائه قیمت پیشنهادی و تحویل پاکت‌های لاک و مهر شده الف، ب، ج از ۹۲/۹/۱۳ تا ساعت ۱۴ روز یکشنبه ۹۲/۹/۲۴ بوده و به پیشنهادات واصله پس از تاریخ و ساعت فوق ترتیب اثر داده نخواهد شد. کمیسیون رأس ساعت ۹ صبح دوشنبه ۹۲/۹/۲۵ تشکیل جلسه خواهد داد.

ردیف	نام واحد	حجم کار قابل واگذاری ماهیانه (بدون مواد)
۱	مرکز آموزشی و درمانی شهید بهشتی	۱۱۰۰۰ مترمربع

- مدت موضوع قرارداد: یک سال شمسی -شرکت‌کنندگان در مناقصه باید جهت دریافت اسناد مبلغ ۳۰۰/۰۰۰ ریال به شماره ۲۱۳۸۰۶۵۶۸۴۰۰۷ حساب بانک رفاه شعبه شریعتی واریز نمایند.

دبیرخانه مزایدات و مناقصات دانشگاه علوم پزشکی استان همدان

ضمیمه رایگان هر روز روزنامه همدان‌پیام

نیازمندیهای صبح استان همدان

- تنها نیازمندی با انتشار روزانه
- پرتیراژترین نیازمندی‌های استان
- توزیع در سراسر استان
- هزینه پایین تبلیغات
- راه‌های دسترسی آسان
- دریافت رایگان از سراسر دنیا

۸۲۶۴۴۰۰ ۱۰۰۰۶۰۶۶

www.hamedanpayam.com

پذیرای شما بازدیدکنندگان محترم از هشتمین نمایشگاه بزرگ سراسری کتاب همدان می باشد

آماده عقد قرارداد برای چاپ کتاب با شرایط ویژه و اقساطی "فقط در ایام نمایشگاه"

سالن ابن سینا غرفه ۳۴ | زمان: ۲۸ آبان ماه الی ۳ آذرماه | ساعت بازدید صبح ها ۹:۳۰ تا ۱۳ و عصرها ۱۶ تا ۲۰

غرفه چاپخانه پیام رسانه

پیام رسانه

در همایش تشکل‌های کارگری استان مطرح شد؛

حقوق کارگران نیاز آنها را حل نمی‌کند

همدان‌پیام: همایش تشکل‌های کارگری استان همدان به منظور پیگیری مطالبات جامعه کارگری در سالن تأمین اجتماعی استان همدان برگزار شد.

مدیرکل کار، تعاون و رفاه امور اجتماعی استان همدان در این همایش گفت: پس از قانون اساسی در هر کشور قانون کار مهمترین قانون در آن کشور خواهد بود.

مسعود اقلامی گفت: ما به دنبال ارتباط با همه دنیا هستیم، اما نمی‌خواهیم تحت سلطه هیچ کشوری باشیم و می‌خواهیم مستقل عمل کنیم.

اقلامی با بیان اینکه ثبات انقلاب اسلامی در گرو عنایت خدا و رهبری انقلاب بوده است، گفت: یکی از گروه‌هایی که در همه عرصه‌ها پشتیبان انقلاب هم بوده، کارگران هستند.

وی کارگران را یکی از سنگرهای بخش اقتصادی دانست و اضافه کرد: از ابتدای انقلاب تاکنون کارگران نقش و جایگاه ویژه‌ای داشتند و نکته ملموس و مثال‌زدنی آن حضور داوطلبانه کارگران در ۸ سال دفاع مقدس بود.

اقلامی گفت: پس از انقلاب تلاش‌های زیادی شد تا قانون کاری منسجم طراحی و نوشته شود، اما ضمانت اجرایی در آن ملموس نبود که این امر در ۲۹ آبان‌ماه ۱۳۶۹ انجام پذیرفت.

مدیرکل کار، تعاون و رفاه اجتماعی استان اظهار داشت: به طور قطع بر اساس آنچه که در کتاب قانون کار آمده است، زمانی که قانون به دست بشر تدوین شود مشکلاتی خواهد داشت، پس به بازنگری مجدد نیاز است.

اقلامی اجرای قانون را مهم خواند و ادامه داد: اگر قانون به خوبی اجرا شود، بدون شک بسیاری از مشکلات در زمینه‌های مختلف حل خواهد شد.

وی به بحث تنظیم حقوق کارگر اشاره کرد و گفت: حداقل حقوق تعیین شده برای کارگران نیاز آنها را حل نخواهد کرد از طرفی هم اگر بیشتر از آن باشد کارفرما قادر به پرداخت آن نیست و سبب تعطیلی و بسته شدن کارگاه‌های مختلف می‌شود.

در ادامه رئیس هیأت مدیره کانون هماهنگی شوراهای اسلامی کار استان همدان گفت: هر انسانی شناسنامه‌ای دارد و کارگران با قانون کار شناخته می‌شوند. احمد معبودی افزود: قانون کار از ۲۰۳ ماده و ۱۲۱ تبصره تشکیل شده است که متأسفانه حداقل‌ها هم از آن اجرا نشده است و قوانین درست اجرا نمی‌شود.

وی کار، تولید، کارفرما و کارگر را شرکای اجتماعی خواند و اظهار داشت: در خصوص اصلاح قانون کار مخالف نیستیم اما باید این مهم مد نظر جامعه کارگری نیز قرار بگیرد و سه‌جانبه کارگر، کارفرما و دولت در آن دخیل باشند.

وی به مشکلاتی چون نبود قرارداد دائمی، اخراج کارگران بدون در نظر گرفتن قوانین، کمرنگ شدن تشکل‌های کارگری، بیمه کارگران و مشاغل سخت و زیان‌آور اشاره کرد و گفت: در استان همدان ۲۲۰ هزارنفر به صورت مستقیم و بالای ۶۵۰ هزار نفر غیر مستقیم بیمه شده‌اند.

نماینده مردم همدان و فامنین در مجلس نیز با بیان اینکه در سال گذشته ۳۵۰ میلیارد تومان اعتبار برای استان جذب کردیم، گفت: جذب سرمایه‌گذار به معنای ایجاد اشتغال است، اما در خصوص بیکاری و اشتغال نگران هستیم چراکه در گذشته توجه ویژه به این مهم نشد و سرمایه‌های ما در حال نابودی است.

امیر خجسته خود را از جامعه کارگران دانست و گفت: با تمام توان در خدمت هستیم. حقوق کارگران با توجه به شرایط فعلی جوابگوی ۱۰ روز زندگی آنها هم نیست. مهمترین مصوبات مجلس قانون بیمه بیکاری و اصلاح آن است که در تصویب قانون کار جامعه کارگری ما نباید محروم باشد.

وی به اخراج نیروهای همدانی از اراک و قزوین اشاره کرد و گفت: نیروهای غیر بومی همدان نیز باید از استان خارج شوند.

یادداشت روز

استان نیازمند مدیران انتقادپذیر

همدان‌پیام: انتقادپذیری، پاسخگویی و مسئولیت‌پذیری از جمله مقولات مهمی هستند که نه تنها به لحاظ ساختار و ویژگی‌های نظام‌های مردم‌سالار، ضرورتی اجتناب‌ناپذیر است، بلکه تجربیات جوامع توسعه‌یافته و پیشرفته نشان می‌دهد که چنین ضرورت‌هایی همواره مورد توجه این جوامع بوده و عمده دولت‌هایی که خود را به سطح قابل قبولی از پیشرفته رسانده و در زمره قدرت‌های جهانی قرار گرفته‌اند، در جهت بسط و گسترش فرهنگ نقد و انتقاد در جامعه گام‌های مؤثری برداشته‌اند.

امروزه نیز بر همگان ثابت شده که بدون طرح مباحث انتقادی از سوی منتقدان آگاه و دلسوز و نقدپذیری مسئولان و توجه آنها به انتقادهای سازنده، بسیاری از ضعف‌ها و کاستی‌ها پوشیده مانده و بدین ترتیب رشد و پویایی جامعه روند کندی را در پیش خواهد گرفت که سرانجام خوبی هم ندارد.

با روی کارآمدن دولت یازدهم که اعتدال‌گرایی و عقلانیت در تصمیمات را مبنای حرکت‌های خود قرار داده است، این امیدواری در جامعه ایجاد شد که علاوه بر پرهیز از افراط و تفریط‌ها، آستانه تحمل و انتقادپذیری مدیران نیز افزایش یابد. چرا که یکی از لوازم اعتدال، استقبال از انتقادهای سازنده و مفیدی است که در رشد و پیشرفت جامعه مؤثر هستند.

براین اساس و با توجه به منطق دولت تدبیر و امید دیگر نباید هرگونه اظهارنظر انتقادی و نقدهای بجا و منطقی کارشناسان و آگاهان جامعه و همین طور نمایندگان افکار عمومی و جامعه مدنی، سیاه‌نمایی و تضعیف دولت تلقی شود، بلکه برعکس انتظار می‌رود دولتمردان در پذیرش انتقادها و استقبال از دیدگاه‌ها و نظرات سازنده منتقدان پیشگام باشند و همواره خود را آماده دریافت پیشنهادها و انتقادهای سازنده نمایند.

مدیر ارشد استان نیز که کمتر از ۳ هفته از پذیرش مسئولیت وی در استان می‌گذرد، بنای خود را بر چنین ضرورت‌هایی قرار داده و در این مدت کوتاه بارها بر مقوله‌هایی چون پاسخگویی، گزارش‌دهی منظم از سوی مدیران، اعتدال‌گرایی، عقلانیت در تصمیمات، همت همگانی، تعامل بیش از پیش با رسانه‌ها، توجه به انتقادها و امثال آنها تأکید کرده و از مدیران اجرایی استان خواسته است با جدیت و بدون هرگونه توجیه و بهانه‌ای به دنبال عملکرد موفق و قابل قبول در این زمینه‌ها باشند.

جدیت نیکبخت در پیگیری مسائل با رعایت ملاک‌ها و معیارهای مورد تأکید دولت که از هم‌اکنون نشانه‌های آن دیده می‌شود، نقطه آغاز مناسبی برای شکل‌گیری روندی است که طی آن مسئولان اجرایی استان در سطوح مختلف اصل پاسخگویی و انتقادپذیری را مبنای کار خود قرار دهند و بدون هرگونه ترس و واهمه‌ای پذیرای انتقادها باشند و به استقبال آنها بروند.

اگر بررسی دقیق نقاط ضعف و مشخص نشدن کاستی‌ها و نقایص و به دنبال آن برنامه‌ریزی و تلاش در جهت رفع و جبران آنها، از جمله عوامل مؤثر در پیشرفت و توسعه به حساب می‌آید و اتفاقاً در استان همدان چنین ضعف‌ها و کاستی‌ها کم نیستند، توجه به انتقادهای سازنده که عمدتاً از سوی دلسوزان استان مطرح می‌شود و رسانه‌ها و مطبوعات نیز بیشتر با هدف اصلاح امور و کمک به توسعه استان به طرح آنها می‌پردازند، یک ضرورت همیشگی است که نباید مورد غفلت واقع شود.

رویکرد تعاملی دولت از یکسو و نگاه تحولگرا و معقول استاندار جدید با مسائل ایجاب می‌کند که نقد و انتقاد در فضای استان بیش از پیش مورد توجه قرار گرفته و از حالت شعاری خارج و به صورت یک فرهنگ درآید. به طوری که مدیران در سطوح مختلف انتقادپذیری را به عنوان یک اصل مهم پذیرفته و بدان پایبند باشند.

خبر

گردهمایی انجمن‌های اسلامی وزارت نیرو در همدان برگزار شد

همدان‌پیام: گردهمایی ملی هیأت‌های نظارت و اجرایی انجمن‌های اسلامی وزارت نیرو با حضور مشاور وزیر نیرو، مدیر امور فرهنگی و دینی وزارت نیرو و مدیران عامل و کارشناسان حوزه صنعت آب و برق کشور پنج‌شنبه هفته گذشته در همدان برگزار شد.

مدیر عامل شرکت توزیع نیروی برق استان همدان در حاشیه این آیین در گفتگو با ایرنا گفت: گردهمایی انجمن‌های اسلامی در راستای هم اندیشی و بررسی چالش‌های پیش روی صنعت آب و برق برگزار شد.

حاجی رضا تیموری افزود: مدیران حوزه آب و برق با بررسی مشکلات فرا روی این دو صنعت تاثیر گذار راهکارهای عملیاتی و متناسب با چالش‌ها در این گردهمایی‌ها برای رفع این مشکلات ارائه می‌دهند.

وی با ذکر اینکه هر انجمن اسلامی در کشور یک سنگر فرهنگی است تصریح کرد: به هر میزان این سنگرها مستحکم باشند دشمن در توطئه‌های سیاسی، نظامی، اقتصادی و فرهنگی ناکام می‌ماند.

مدیر عامل شرکت توزیع نیروی برق همدان تاکید کرد: انجمن اسلامی تابع هیچ حزب و گروهی نیستند و اعضای این انجمن با پیگیری مسایل فرهنگی، سیاسی و مدیریتی خواهان آن هستند که صنعت آب و برق در تمامی‌سطوح با مدیریت اسلامی‌خدمات خود را به شهروندان ارائه دهد.

وی لازمه اجرایی شدن مدیریت دینی را مهندسی فرهنگی دانست و از تلاش موثر و توجه خاص مسوولان استان همدان به مسایل فرهنگی از جمله برنامه ترویج حجاب و عفاف، ترویج فرهنگ قرآنی، ترویج فرهنگ نماز، عفاف و حجاب، تقویت بنیان خانواده و توجه به فرایض دینی خبر داد.

تیموری افزود: وجود مدیران مومن و متعهد در صنعت برق همدان زمینه پیشرفت روز افزون این مجموعه را فراهم کرده است و این مجموعه در مدیریت دینی و اسلامی‌و داشتن مدیران و کارشناسان متعهد تلاش مناسبی انجام داده است.

مدیرعامل شرکت توزیع نیروی برق استان همدان در این نشست به تفسیر آیات ۲۳ تا ۳۸ سوره اسراء برای حاضران پرداخت و کلام الهی را دارای پیام‌های ارزنده به خصوص در زمینه‌های اخلاقی و مدیرتی برای تمامی‌اقشار دانست.

پرونده پروژه‌های استان روی میز وزرا

ادامه از صفحه یک: نیکبخت علاوه بر دیدار با چیت‌چیان وزیر نیرو که به بررسی پروژه‌های آب خصوصا تعیین تکلیف وضعیت سدهای استان خواهند پرداخت، در دیداری با آخوندی وزیر راه و شهرسازی، پروژه‌های عمرانی استان در این حوزه را نیز بررسی می‌کند.

دیدار دو روز استاندار با مقامات مرکز تنها به دیدار با دو وزیر ختم نمی‌شود. قرار است وی با نجفی معاون رئیس جمهور و رئیس سازمان میراث فرهنگی و گردشگری و رئیس سازمان منابع و آبخیزداری کشور هم دیدار کند.

اظهار تأسف نیکبخت از حوزه صنایع دستی و گردشگری استان در اولین جلسه خود با مدیران استان و حتی در مراسم معارفه خود و البته تأکید رئیس جمهوری بر ورود مستقیم رئیس سازمان میراث فرهنگی کشور برای بررسی حوزه صنایع دستی و گردشگری استان همدان، علت دیدار نیکبخت با نجفی خواهد بود.

یکی از اولویت‌های استاندار جدید همدان که اغلب به آن اشاره می‌شود توجه به مباحث زیر ساختی با هدف حل بخش اعظمی از مشکلات حوزه حمل و نقل استان است که در همین راستا پنج‌شنبه هفته گذشته محمد ناصر نیکبخت به همراه معاون عمرانی خود و جمعی از خبرنگاران از پروژه‌های آزاد راه همدان – ساوه و راه آهن همدان تهران بازدید کردند.

قرار بود در این بازدیدها معاون وزیر راه و شهرسازی و خجسته نماینده مردم همدان و فامنین در مجلس شورای اسلامی نیز باشند که به دلیل شرایط نامساعد جوی میسر نشد.

نیکبخت که قرار است امروز با وزیر راه و شهر سازی دیدار داشته باشد هدف از این بازدیدها را بررسی مشکلات و کسب اطلاعات بیشتر از پروژه‌های مذکور عنوان کرد که در دیدار با وزیر راه و شهرسازی به آنها اشاره خواهد کرد تا به قول خودش دست پر در این نشست حضور یابد.

یکی از نکات قابل توجه در پروژه‌های بازدید شده گفته‌های مدیران این پروژه‌ها در خصوص کمبود اعتبار برای ادامه کار بود که استاندار قول داد در دیدارش با وزیر دست خالی به استان برنگردد.

استاندار همدان در حاشیه بازدید از پروژه آزاد راه ساوه _ همدان در جمع خبرنگاران در مورد ارزیابی‌اش از روند اجرای پروه‌ها اینگونه اظهار نظر کرد: بازدید صورت گرفته به خاطر پیگیری روند اجرای پروژه‌های راه آهن همدان – تهران و آزاد راه ساوه –همدان است و از آنجا که قرار است دیداری با معاون وزیر داشته باشیم، خواستیم اطلاعات لازم در رابطه با راه‌آهن و آزادراه داشته باشیم.

نیکبخت با تقدیر از پیگیری‌های صورت گرفته ادامه داد: خوشبختانه پیشرفت هر دو پروژه خوب بود و زیر سازی‌های لازم صورت گرفته است.

وی اضافه کرد: ۱۰ کیلومتر آزاد راه تا ۲۶ آذر مصادف با روز با روز حمل و نقل به مسیر اضافه می‌شود، البته با مدیر مربوطه شرکت پیمانکار مذاکراتی داشتم و آنها موافقت کردند که علیرغم وجود مطالبات و اینکه بقیه شرکا هنوز سهم آورده خود را تأمین نکردند ایشان این کار را انجام بدهد.

همچنین ۲۰ کیلومتر این آزاد راه نیز زیرسازی شده و نیازمند فعالیت‌های بعدی است تا آن را هم زیر بار بیاورند که در همین راستا قرار شد دوستان همت کنند تا کار معطل نماند. با وجود اینکه اعتبار لازم را هنوز در اختیار ندارند.

نیکبخت گفت: امیدوارم در مذاکراتی که با وزیر راه و شهر سازی و رئیس سازمان حمل و نقل و پایانه‌های کشور خواهیم داشت از آنها قول خواهیم گرفت که نسبت به پرداخت مطالبات مربوط به این پروژه اقدام کنند و بتوانیم آن ۲۰ کیلومتر را هم در آینده به بهره‌برداری برسانیم.

استاندار همدان در مورد روند اجرای راه آهن همدان– تهران هم گفت: یک ماه دیگر دوباره از این پروژه بازدید خواهم کرد هرچند هم اقدامات خوبی صورت گرفته است، اما مقداری مطالبات مردم و کشاورزان و بحث ریل‌گذاری مانده است که در این همین سفر باید پیگیر باشیم.

وی اظهار داشت: در این ملاقات باید باید مقدورات وزارت راه و شهر سازی را هم ببینیم به تناسب توانایی آنها باید درخواست‌های خود را تنظیم کنیم البته خواسته ما این است که سریعتر کارها انجام شود.

نیکبخت در مورد اینکه پروژه آزاد راه ساوه – همدان که به اتمام می‌رسد پاسخ داد: قول می‌دهم حتما راه اندازی شود اما زمانش را نمی‌دانم.

وی ادامه داد: توسعه هر استان و منطقه‌ای توجه به دسترسی‌ها زمینی، هوایی، دریایی است؛ چراکه همه این موارد جزو زیربناهای اساسی و شاخصه‌های توسعه محسوب می‌شوند.

استاندار با بیان اینکه استان همدان استعدادهای زیادی دارد، اما دسترسی‌ها به اندزه پاسخ دادن نیست گفت: توجه به جاده‌ها، فرودگاه و راه آهن به عنوان عمده‌ترین مشکلات و ضرورت‌های استان باید مدنظر باشد.

راه آهن همدان – تهران

۱۱ هزارمتر مربع زیربنای ساختمان اصلی این راه آهن است. مکان‌هایی برای احداث نمازخانه، ساختمان پلیس و نگهداری در ایستگاه این راه آهن طراحی شده است و مبلغ قرار داد پیمانکار برای این پروژه ۴۳ میلیارد تومان است که پیمانکار در حال حاضر با ۳۵ درصد پیشرفت فیزیکی در حال انجام کار است.

اجرای این پروژه از مردادماه سال گذشته شروع شده و امید می‌رود تا خردادماه عملیات تکمیل ساختمان ایستگاه این راه آهن با تزریق پول به اتمام برسانیم.

به گفته محمد علی میرحبیبی مدیر پروژه، در این طرح به پیمانکار مطالبات ندارد البته مشکلات مالی دارد. با وجود دو صورت وضعیت به اعتباری در حد ٤ میلیارد تومان نیازمند است.

مدت اجرای این طرح ۱۸ ماه است که ۷ بهمن ماه قرار بود پروژه تحویل داده شود اما متاسفانه به دلیل مشکلات مالی و تورم سه برابری محقق نشد.

آزاد راه ساوه –همدان

قطعه اول آزاد راه ساوه همدان به طول ۹۰ کیلومتر و قطعه دوم به طول ۸۵ کیلومتر خواهد بود.

مسعود صیفی مجری پروژه آزاد راه ساوه همدان در مورد این پروژه توضیح داد: برای قطعه اول تاکنون ۱۵۰ میلیارد تومان هزینه شده است، البته ۵۰ میلیارد تومان دیگر هم نیاز دارد.

در قطعه اول ٤ کیلومتر باقی مانده است، قطعه دوم ۵۵ کیلومتر تمام شده و ۳۵ کیلومتر باقی مانده هم به اتمام خواهد رسید.

وی در مورد هزینه‌های انجام شده در این پروژه هم گفت: در سالهای ۸۸، ۸۹ و ۹۰ ما ۳۰ درصد پیشرفت فیزیکی داشتیم که در سال ۹۱ به ۹۵ درصد رسید.

هزینه‌های اجرای پروژه در سال ۸۸ به میزان ۹ میلیارد و نیم هزینه بود که در سال ۹۱ به ۱۰۲ میلیارد تومان رسید.یعنی چیزی در حدود ۷۱ درصد پروژه در سال ۹۱ هزینه شده که باعث شده پروژه به بهره‌برداری برسد.

صیفی ادامه داد: جمع کل هزینه صورت گرفته ۱۷۵ میلیارد تومان است. در قطعه دوم که سهم وزارت راه و شهرسازی ۵۰ درصد بود که ۸۷ میلیارد تومان پول داده که ما تاکنون در حدود ۱۰۲ میلیارد تومان هزینه کردیم.یعنی چیزی در حدود ۱۵ میلیارد پیش هستیم. البته شرکت آباد راه گستر پارس سهم خودشان را آورده‌اند، ولی سازمان راهداری تاکنون باید مبلغی در حدود ۲۹ میلیارد و ۷۰۰ میلیون تومان می‌داده است در حدود ۱۲ میلیارد و ۶۰۰ میلیون داده است یعنی ۱۷ میلیارد تومان عقب است و علت این است که در پرداخت سهم خودش مقداری مشکل دارد و این روند ادامه دادن پروژه را مقداری سخت کرده است.

بنابراین اگر سهم بدهکاری سازمان راهداری به پروژه حل شود مشکل اصلی پروژه حل خواهد شد و می‌توانیم پروژه را دامه بدهیم.

وی ادامه داد: با توجه به ٦۵ درصد پیشرفت فیزیکی ۳۵ درصد پیشرفت باقی مانده اگر شرایط جوی اجازه بدهد ادامه خواهد یافت.

کنار گذر شرقی همدان:

در حاشیه این بازدیدها از کنار گذر شرقی همدان هم بازدید شد.

مسیر کنارگذر شرقی همدان از نقطه‌ای در محدوده پشت پاسگاه نیروی انتظامی شهید خرم‌رودی آغاز شده است و به سمت جنوب امتداد می‌یابد. محور مزبور با طول تقریبی ۵۵۰+۲۱ کیلومتر، از پلیس‌راه همدان– آوج شروع و به جاده همدان– ملایر متصل می‌گردد و از ورود ترافیک بین شهری به داخل شهر همدان جلوگیری خواهد کرد که علاوه بر جداسازی ترافیک عبوری از ترافیک شهری، باعث می‌شود مسیر بیش از ۱۱ کیلومتر کوتاه‌تر گردد. این مسأله به نوبه خود به معنی کاهش زمان سفر از یکسو و کاهش هزینه سوخت از سوی دیگر است. به علاوه با توجه به اینکه ترافیک عبوری از ترافیک شهری مجزا می‌شود، ایمنی نیز افزایش می‌یابد. مسیر مزبور باعث اتصال روستاهای تهران، علی‌آباد جورقان، سرخ‌آباد، یگانه و گنجه به همدان و ملایر نیز می‌شود.

مبلغ قرارداد این پروژه ۸۹/۹۳۷ میلیون ریال و مدت اجرای آن ۳٦ ماه است

این پروژه از سال ۱۳۸۹ آغاز شده است و قرار است پایان سال ۹۲ به اتمام برسد.

درصد پیشرفت ریالی پروژه تاکنون ۷۹ درصد بوده است و ۳۹ درصد پیشرفت داشته است. در این بازدید دلایل پیشرفت نداشتن کار عدم آزادسازی اراضی، سردسیر بودن منطقه عنوان شد.

علیرضا آشتیانی مشاور کنار گذر شرقی همدان گفت: آزاد سازی کنار گذر شرقی با ۳ میلیاد تومان به اتمام می‌رسد اما کنار گذر غربی اینگونه نیست.

یادداشت

تغییرات آرام و هدفمند لازمه اعتدالگرایی

همدان‌پیام: تغییر در روند فعلی استان از جمله موضوعاتی است که استاندار جدید همدان در همان ابتدای کار بر آن به عنوان مطالبه جدی مردم تأکید کرده و بنای خود را بر ایجاد تغییر و تحولاتی قرار داد که در نهایت به رشد و ارتقای استان در زمینه‌های مختلف منجر شود.

نیکبخت حتی قبل از برگزاری مراسم معارفه خود، در نخستین گفتگوی خود با همدان‌پیام به صراحت گفته بود که "مردم تغییر می‌خواهند."

اکنون باید نشانه‌های چنین تغییراتی در واقعیت دیده شود تا وعده‌های استاندار و برنامه‌های مهمی که مد نظر دارد و فراتر از آنها شعارها و برنامه‌های دولت تدبیر و امید جامه عمل بپوشند و مردم آثار تغییرات را با تمام وجود احساس کنند.

یکی از جلوه‌های مهم این تغییرات در حوزه مدیریتی استان و عزل و نصب‌هاست که به طور طبیعی باید در راستای اهداف و برنامه‌های دولت و با محوریت رویکرد اعتدالی و مطابق با شرایط و مقتضیات استان بویژه انتظارات و توقعات مردم باشد.

این موضوع در شرایط فعلی که تکلیف مدیریت ارشد استان مشخص شده است، بیش از پیش فضای سیاسی استان را تحت شعاع قرار داده و همزمان بازار اظهار نظرها در خصوص تغییر و جابه‌جایی مدیران استانی و شهرستانی نیز داغ است و اشخاص و گروه‌های سیاسی مختلف هر یک از نگاه خود به موضوع پرداخته و بعضاً دیدگاه‌ها و نظراتی را نیز مطرح کرده‌اند.

آنچه مسلم است، چنین تغییراتی قطعی بوده و در هفته‌ها و ماه‌های آتی عملی خواهد شد. کما اینکه نیکبخت استاندار همدان نیز ضمن تأکید بر لزوم تغییرات مزبور، گفته که اعتدال را در عزل و نصب‌ها و تصمیمات رعایت خواهد کرد تا آنچه در قالب "حاکمیت عقلانیت در تصمیمات" مطرح شده است، در این خصوص نیز عینیت پیدا کند.

از سوی دیگر در همان مراسم تودیع و معارفه استاندار، پورمختار رئیس دوره‌ای مجمع نمایندگان استان ضمن طبیعی خواندن تغییرات بر استفاده از مدیران کارآمد و بلندنظر تأکید کرد تا نشان دهد که وکلای مردم نیز با درک شرایط جدید و به تبع آن استقبال از تغییرات در حوزه مدیریتی استان، خواهان رعایت همان قواعد و اصولی هستند که لازمه تغییرات منطقی و اعتدال‌محور است.

هرچند در خصوص مواضع مجمع نمایندگان و بویژه عملکرد تأمل‌برانگیز آن در جریان انتخاب استاندار، بحث‌های فراوانی در فضای رسانه‌ای و سیاسی مطرح شد، اما آنچه در شرایط فعلی اهمیت و ضرورت بیشتری دارد، حمایت از مدیریت ارشد استان است که رئیس مجمع مذکور نیز بر آن تأکید نموده است.

با در کنار قرار دادن اظهارات و موضع‌گیری اخیر نمایندگان استان در خصوص مدیریت سیاسی استان و برنامه‌های استاندار جدید می‌توان امیدوار شد که نوعی تعامل و همکاری میان نمایندگان و مدیریت اجرایی استان که اتفاقاً لازمه آن برای توسعه استان نیز مهم است، شکل بگیرد.

از طرفی رویکرد اعتدالی استاندار و بویژه تأکیدی که بر نهادینه‌سازی حاکمیت عقلانیت در تصمیمات داشته‌اند، ایجاب می‌کند که در بحث عزل و نصب‌ها نیز چنین بحثی مورد توجه قرار گیرد و از افرادی در مسئولیت‌های مختلف استفاده شود که ضمن برخورداری از ملاک‌ها و معیارهای لازم و نیز داشتن رویکرد اعتدالی، نظر مثبت و حمایتی نمایندگان، نخبگان و کارشناسان، گروه‌های سیاسی و تمام کسانی را که نسبت به مسائل استان شناخت کافی داشته و نسبت به آینده آن حساسیت دارند، به همراه داشته باشند.

لازمه این کار ، دقت نظر بیشتر و پرهیز از شتابزدگی‌هایی است که آسیب‌های آن فراوان است و می‌تواند منافع استان را تحت شعاع قرار دهد. از این رو انتظار می‌رود تصمیمات مدیریت استان در خصوص عزل و نصب‌ها به گونه‌ای باشد که ضمن تحقق اهداف و برنامه‌های دولت تدبیر و امید، منافع و مصالح واقعی استان نیز به معنای حقیقی کلمه لحاظ شود.

ارائه دیدگاه‌ها و نظرات سازنده و مفید از سوی کارشناسان، نمایندگان، افراد ذینفوذ، بزرگان استان، گروه‌ها و تشکل‌های سیاسی، رسانه‌ها و مطبوعات و سایرین در خصوص انتخاب بهترین‌ها و شایستگان برای تصدی مسئولیت‌های اجرایی، بسیار مهم بوده و توجه بدان‌ها توسط استاندار ضرورتی اجتناب‌ناپذیر است، اما از این نکته نیز نباید غافل شد که تصمیم‌گیرنده نهایی در این خصوص در نهایت شخص استاندار است و ضمن اینکه هیچ شخص یا گروهی نباید به دنبال اعمال نظر و فشار بر مدیریت استان برای به کرسی نشاندن گزینه خود باشد، استاندار نیز نباید تحت تأثیر برخی نگاه‌های غیر اصولی و بعضاً افراطی که بیش و پیش از منافع مردم و مصالح استان به دنبال مطامع شخصی و گروهی خود هستند، قرار بگیرد.

در مجموع تغییراتی که قرار است در معاونت‌ها و مدیران استانی و نیز فرمانداران صورت بگیرد و جابه‌جایی‌ها و انتصاب‌ها موضوع بسیار مهمی است که با توجه به انتظارات مردم و اهداف و برنامه‌های دولت جدید، باید با حساسیت بیشتری دنبال شود تا این تغییرات در راستای رویکرد اعتدالی صورت بگیرد و لازمه این امر آن است که در عین آرام بودن تغییرات و رعایت جوانب مختلف ، هدفمندی آن نیز مدنظر باشد و در نهایت به همان تغییر وتحولاتی منجر شود که خواست و مطالبه مردم است.

شنیده

shenide@hamedanpayam.com

۱– علیرضا قاسمی‌فرزاد پنج‌شنبه هفته گذشته با نیروهای معاونت سیاسی و امنیتی استانداری خداحافظی کرده است. گویا وی پس از تودیع از سمت معاونت، در وزارت کشور مشغول به کار خواهد شد. گفتنی است آیین رسمی تودیع قاسمی‌فرزاد و معارفه الهی‌تبار به عنوان معاون سیاسی و امنیتی بزودی برگزار خواهد شد.

۲– معاونان وزیر راه به همدان نیامدند. گویا دیدار روز شنبه استاندار با وزیر و معاونان وزیر راه و شهرسازی دلیل اصلی نیامدن معاونان به همدان بوده است. گفتنی است نیکبخت برای اینکه به این جلسه مهم با دست پر برود، هفته گذشته از طرح‌های مهم وزارت راه در استان از جمله راه آهن و بزرگراه بازدید کرد.

۳– استاندار به دیدار آیت‌ا... نوری همدانی می‌رود. گویا قرار است این دیدار بزودی انجام شود. گفتنی است آیت‌ا... نوری از افتخارات همدان، جهان تشیع و مسلمین است.

خبر

مذاکرات نفس‌گیر در ژنو

■ مذاکرات به روز چهارم کشید

ادامه از صفحه یک: پس از گفتگوهای سه ساعته صبح روز پنج شنبه اشتون و ظریف و ۱+۵ طرفین بعداز ظهر هم وارد گفتگو شدند. بعدازظهری که دیگر مذاکرات به جای حساس خود رسید. بطوریکه خبرنگاران از توافق چشمگیر طرفین خبر دادند؛ اما گفتند که هنوز روی موضوعاتی اختلاف نظر وجود دارد و در این میان بازهم نام فرانسه پررنگ بود که بر بازرسی بیشتر از تاسیسات هسته ای ایران تاکید داشت.

روز دوم مذاکرات با توجه به ورود طرفین به جزئیات روز حساسی به شمار می‌رفت. این حساسیت با گفته‌های یک مقام آمریکایی که از پیشنهاد ٦ میلیاردی به ایران برای قبول محدودیت‌ها خبر داده بود بیشتر هم شد.

در نهایت آنچه که اتفاق افتاد ادامه یافتن نشست ژنو به روزهای بیشتر بود تا نمایندگان ایران و غرب دور میز مذاکره، مذاکره را در روز چهارم ادامه دهند، نشستی که به پرواز وزرای خارجه کشورهای حاضر در نشست انجامید وظریف با لاوورف،وزیر خارجه روسیه دیدارکرد وسفر جان کری وزیر خارجه امریکا که پیشتر رد شده بود به تایید برسد.

عراقچی: به توافق نزدیک شده ایم

به گزارش ایرنا، سید عباس عراقچی عضو تیم مذاکره کننده هسته ای ایران با بیان اینکه امروز پیشرفت هایی در مذاکرات حاصل شد، اما بعضی از موارد اصلی همچنان باقی مانده است، گفت: به میزان خوبی در مذاکرات به توافق نزدیک شده‌ایم.

معاون وزیر امورخارجه در جمع خبرنگاران در پاسخ به این سوال که آیا اظهارنظر یک دیپلمات غربی مبنی بر اینکه ۱+۵ حق غنی سازی ایران را پذیرفته است را تایید می کنید؟ افزود: از آنجا که مذاکرات هنوز نهایی نشده است نه تکذیب می کنم و نه تایید. عراقچی در پاسخ به این سوال که آیا اختلافات زیاد است یا نه؟ گفت: توافق تا وقتی نهایی نشده است هیچ قسمتی از آن نهایی نیست.

معاون حقوقی و بین المللی وزیر امورخارجه در عین حال افزود: به میزان خوبی در مذاکرات به توافق نزدیک شده‌ایم.

مذاکرات به روز چهارم کشید

مذاکرات هسته‌ای ایران و گروه کشورهای ۱+۵ به روز چهارم کشیده شد. فشردگی و پیچیدگی مذاکرات و نیز وجود برخی اختلافات باعث شده است تا مذاکرات هسته‌ای کشورمان یک روز بیشتر از پیش‌بینی‌ها افزایش یابد و به روز چهارم (امروز) برسد.

ارتباط با سرویس خبر
khabar@hamedanpayam.com

گزیده اخبار

دهیاران برای تحقق شعار استاندار پیش قدم شوند

همدان‌پیام: با توجه به توصیه استاندار همدان مبنی برهمت همگانی برای توسعه، به عهده دهیاران است تا برای تحقق این هدف مهم پیش قدم شده و همت کنند.

بخشدارمرکزی اسدآباد در نشست مشورتی با دهیاران بخش‌های مرکزی و پیرسلمان از توابع شهرستان گفت: رویکرد استاندار تقویت بخش تولید و اشتغال است و در این ارتباط روستاها محور توسعه پایدار و اشتغال هستند.

به گزارش ایرنا، محمدرسول طاهری بیان کرد: در این ارتباط باید با ایجاد زیرساخت‌های مناسب زمینه فعالیت روستائیان در بخش‌های مختلف را فراهم کرد.

وی اظهار داشت: تشکیل دهیاری، راه را برای حل مشکلات روستا هموار می‌کند و تاکنون ۴۰ دهیاری در بخش مرکزی و ۱۵ دهیاری در بخش پیرسلمان دایر شده است.

طاهری بر اهتمام جدی دهیاران و شوراهای اسلامی روستاها برای برطرف کردن مشکلات مردم تأکید کرد و گفت: دهیاران در این راستا پایبند و مقید به قانون و مقررات باشند.

در ادامه این نشست، علی حیدری رئیس صنعت، معدن و تجارت شهرستان اسدآباد نیز با بیان اینکه سالانه ۲۲ هزار کیسه آرد در نانوایی‌های شهرستان مصرف می‌شود، گفت: بازرسی از نانواهای مستقر در روستا از اولویت‌های کاری ماست.

برگزاری طرح میهمانی نماز در صالح آباد

همدان‌پیام: طرح میهمانی نماز در مدارس شهر صالح آباد برگزار شد.

مدیر آموزش و پرورش شهرستان بهار در این مراسم گفت: همه ما در تلاش هستیم جامعه‌ای سالم و بانشاط داشته باشیم و اگر می‌خواهیم جامعه ما عاری از فساد، منکر و ناهنجاری‌ها باشد باید توجه به اعتقادات و مسائل دینی در صدر امور قرار داده شود.

به گزارش روابط عمومی فرمانداری بهار، علی زارعی بر ضرورت برگزاری نماز جماعت در مدارس تأکید کرد و افزود: از وظایف ذاتی هر یک از مدیران این است که نسبت به احیای فرهنگ اقامه نماز احساس مسئولیت کرده و خود نیز در این عرصه الگویی برای افراد جامعه باشد.

امام جمعه صالح‌آباد نیز با بیان اینکه نماز جماعت و برپایی آن فرصتی مناسب برای تحکیم روابط اجتماعی و تقویت سطح آگاهی افراد است، گفت: اگر آموزه‌های دینی و بویژه فرهنگ اقامه نماز جماعت در جامعه نهادینه شود، آن جامعه برای همیشه در مقابل توطئه‌ها و نقشه‌های دشمنان خود مصون خواهد ماند.

حجت‌الاسلام افتخاری شرکت معلمان، مدیر، معاون، در کنار دانش‌آموزان در نماز جماعت را سبب دلگرمی و آرامش دانش‌آموزان و ایجاد فضایی صمیمی در مدرسه بیان کرد.

پیگیری ورود رشته‌های تحصیلی سفال و منبت به مدارس تویسرکان

همدان‌پیام: ایجاد رشته‌های تحصیلی سفال و منبت برای علاقه‌مندان این هنر صنعت در مدارس تویسرکان با بررسی کارشناسی پیگیری شود.

به گزارش فارس، فرماندار تویسرکان در آموزش و پرورش شهرستان گفت: شورای آموزش و پرورش به منظور تحقق مشارکت و نظارت مردم در آموزش و پرورش و بهره‌گیری از منابع و امکانات موجود در کشور در راستای ارتقای کمی و کیفی این نهاد و تسهیل فعالیت در کشور تشکیل شده است.

حسین‌علی شرکایی با بیان اینکه شورای آموزش و پرورش محور نظام آموزشی است، گفت: تربیت و آموزش درست نسل حال و آینده مستلزم برنامه‌ریزی و عملکرد مستمر شوراها در آموزش و پرورش است.

وی برنامه‌ریزی و پیگیری مستمر را نیاز فعالیت شورا دانست و گفت: دستیابی به اهداف تعریف شده در مجموعه شورا باید در چارچوب طرح و برنامه کارشناسی باشد.

وی بر اخذ به موقع مجوز پروژه‌های تأکید کرد و افزود: پروژه‌ای که بدون پروانه ساخت است نمی‌تواند از امتیازات قانونی استفاده کند و این کاهلی سبب پیشرفت نداشتن کار خواهد شد.

تحقق ۶۷ درصدی اشتغال بهار در بخش صنعت

همدان‌پیام: در ۷ ماه امسال ۶۷ درصد تعهد ایجاد اشتغال در بخش صنعت و معدن نهاوند محقق شده که در صورت فعالیت بیشتر صنایع و معادن این شهرستان، تا پایان بهمن‌ماه امسال به ۱۰۰ درصد اجرای تعهد اشتغال می‌رسد.

به گزارش روابط عمومی فرمانداری نهاوند، فرماندار نهاوند گفت: عمده مشکلاتی که در بخش صنعت و معدن شهرستان نهاوند وجود دارد با همدلی و وحدت برطرف می شود، لذا لازم است که صنعتگران پیگیر مشکلات خودشان باشند و دستگاه‌های مرتبط نیز در این زمینه همکاری‌های لازم را به عمل آورند.

مجتبی مولوی با تأکید بر فعال کردن ظرفیت حوزه‌های تولیدی در شهرستان افزود: ورودی و خروجی شهرک صنعتی نهاوند یکی از معضلات مهم این شهرک است که با اداره راه و شهرسازی جلساتی برگزار خواهد شد تا این مشکل هرچه سریعتر پیگیری و حل شود.

وی با بیان اینکه شهر نهاوند به عنوان دومین شهر استان است که طرح صدور اسناد تفکیکی در آن اجرا می‌شود، ابراز امیدواری کرد: با انجام این طرح بسیاری از مشکلات واحدهای صنعتی در مورد مالکیت زمین‌ها و مشکلات مربوط به بانک‌ها حل می‌شود.

فرماندار نهاوند همچنین گفت: شهرک صنعتی نهاوند شرایط جذب سرمایه‌گذاران غیربومی را دارد.

مولوی اظهار داشت: شهرک صنعتی نهاوند در محور اصلی نهاوند- کرمانشاه واقع شده و ۵۷ هکتار وسعت دارد و در حال حاضر ۶۱ واحد تولیدی در این شهرک وجود دارد.

وی گفت: شهرک صنعتی نهاوند با داشتن فضای خالی زیاد می‌تواند سرمایه‌گذاران بسیاری را به نهاوند بکشاند و با داشتن امکانات زیربنایی خوب و دسترسی مناسب و نزدیکی به شهر از ظرفیت خوبی برای تولید برخوردار است و سرمایه‌گذاران می‌توانند از ظرفیت قابل توجه شهرک صنعتی نهاوند برای تولید استفاده کنند.

وی به وجود چندین طرح تولیدی، صنعتی در نهاوند که دارای ارزش ملی هستند، اشاره کرد و افزود: یکی از این طرح‌ها تولید مالت، ایجاد چندین کارخانه بزرگ ساخت قطعات خودرو وابسته به ایران‌خودرو و سایپا و کارخانه استحصال منیزیم از سنگ دولومیت است.

رئیس درمانگاه ولی‌عصر(عج) در بازدید کارکنان مجتمع علمی همدان از درمانگاه:

باید از حرکت تک بُعدی خارج شویم

همدان‌پیام: درمانگاه شبانه‌روزی ولی‌عصر(عج) در سال ۸۶ به همت بخش خصوصی راه‌اندازی شد.

با توجه به استیجاری بودن ساختمان این درمانگاه، احداث مکانی جدید برای ارائه خدمات بهینه به ساکنان این منطقه و مراجعه‌کنندگان در اولویت قرار گرفت به گونه‌ای که عملیات اجرایی درمانگاه جدید از اواخر سال ۸۹ آغاز شد و در تیرماه امسال این درمانگاه به طور رسمی به بهره‌برداری رسید.

درمانگاه شبانه‌روزی ولی‌عصر(عج) با ۵۰۰ متر مساحت در ۲ طبقه شامل ۶ بخش اورژانس، مامایی، دندانپزشکی، ترک اعتیاد، داروخانه و آزمایشگاه است.

مسئول، معاون، نماینده دبیران و اعضای انجمن اولیا و مربیان مجتمع علمی اسلامی همدان با هدف آشنایی با فعالیت‌ها و ارائه خدمات درمانگاه به دانش‌آموزان این مجمتع از قسمت‌های مختلف درمانگاه بازدید کردند.

مدیر روابط عمومی درمانگاه ولی‌عصر(عج) در این بازدید گفت: یکی از نیازهای این درمانگاه، بخش آزمایشگاه بود که با پیگیری‌های به عمل آمده و گرفتن مجوزهای مربوطه در حال راه‌اندازی است.

جلال رازقی که مدیر اداری و نیروی انسانی این درمانگاه است، ادامه داد: درصدد هستیم مجموعه فعلی را کامل کرده و پس از آن وارد فازهای بعدی شویم و خدمات را ارتقا دهیم.

وی گفت: در بخش‌های مختلف درمانی، تخفیف‌هایی را طبق اصول و برنامه‌ای خاص برای مردم قائل شده‌ایم تا بتوانند تحت شرایط مختلف از ۲۰ تا ۱۰۰ درصد تخفیف استفاده کنند.

رازقی عنوان کرد: درمانگاه آمادگی کامل ارائه خدمات به مراکز، مدارس، بخش خصوصی، بخش‌های غیرانتفاعی و هیأت امنایی را دارد.

وی به جلسه با مسئولان شهر و افراد خیر در پنجشنبه هفته گذشته اشاره کرد و گفت: در خصوص راه‌اندازی درمانگاه از سوی دولت هیچگونه حمایت مالی صورت نگرفته است.

رازقی در ادامه از افراد خیّر و نیکوکار خواست به هر نحو و شکل ممکن که می‌توانند این مجموعه را که به نام حضرت ولی‌عصر(عج) مزین شده، یاری کنند.

وی به رونمایی از طرح کارت سلامت به صورت مجازی برای نخستین‌بار با همکاری شرکت تجارت الکترونیک بیمه پارسیان و مجموعه همدان‌پیام اشاره کرد و گفت: این مهم از طریق بانک مرکزی برای نخستین‌بار انجام خواهد شد که در این میان مجموعه همدان‌پیام از فعالیت‌های درمانگاه حمایت جدی داشتند و امیدواریم بتوانیم با دقت و حساسیت این طرح را اجرا کنیم تا باری از دوش مردم برداشته شود.

رازقی یکی دیگر از برنامه‌های این درمانگاه را انتقال اکیپ به ادارات عنوان کرد و گفت: یکی از مشکلاتی که در حال حاضر مردم بخصوص کارمندان و شاغلان با آن مواجه هستند، این است که با توجه به مشکلاتی مانند کمبود وقت، ترافیک و مشکلات آمد و رفت؛ فرصت مراجعه به پزشک را ندارند که این درمانگاه آماده است پس از هماهنگی با روابط عمومی ادارات و تنظیم تفاهمنامه، در زمان‌بندی مشخص به محل کار آنها مراجعه کرده و خدماتی از جمله معاینه، تست فشارخون و تست قندخون و... را با در نظر گرفتن تخفیف ویژه ارائه دهد.

رئیس درمانگاه ولی‌عصر(عج) نیز حضور مسئولان و بازدید از این درمانگاه را سبب دلگرمی پرسنل این درمانگاه دانست و گفت: هدف در این بازدیدها تبلیغات و خودستایی نیست، بلکه در نظر داریم با توجه به اینکه مجموعه در منطقه‌ای محروم از شهر شکل گرفته است می‌خواهیم از یک بُعدی حرکت کردن خارج شده و پایگاهی باشیم تا افراد از آن استفاده کنند.

بابک کریمی به معضل اعتیاد بویژه شیشه و رونق آن در بین جوانان اشاره کرد و گفت: به نظر می‌رسد برای این مهم باید به والدین اطلاع‌رسانی شود. مردم از حقوق اولیه خود مطلع نیستند و از آنجا که بزرگترین معضل طبق آمار رسمی، بهداشت روان است که باید در این خصوص فرهنگ‌سازی شود.

وی از گسترش مباحث مشاوره‌ای در درمانگاه ولی‌عصر(عج) سخن گفت و افزود: ما به دنبال آن هستیم که خدمات مشاوره‌ای خود را در قالب تیم‌های کارآمد و متخصص از چارچوب درمانگاه خارج و به بیرون هم سوق بدهیم، چراکه معتقدیم خدمات و درمان موضوعی نیست که محدود به یک ساختمان باشد بلکه می‌توان آن را بسط داد.

نقاشیان معاون مجتمع اسلامی علمی همدان نیز گفت: این مدیریت آمادگی کامل دارد تا از همه خدمات درمانگاه ولی‌عصر(عج) برای حفظ سلامتی دانش‌آموزان استفاده کند.

وی برای کارکنان و مسئولان درمانگاه آرزوی موفقیت کرد و با توجه به جمعیت این منطقه، راه‌اندازی این مکان را ضروری و مجموعه را کامل و خوب دانست.

گفتنی است؛ در این بازدید مقرر شد خدمات درمانی، مشاوره‌ای و پیشگیری از بیماری‌ها به دانش‌آموزان مجتمع اسلامی علمی همدان ارائه شود.

تملک پارکینگ آقاجانی‌بیگ به پایان رسید

همدان‌پیام: تملک سایت پروژه پارکینگ آقاجانی‌بیگ به پایان رسید.

مدیر منطقه ۲ شهرداری همدان با بیان این خبر گفت: در راستای تأکید شهردار همدان بر تسریع در تملک املاک واقع در طرح این پارکینگ، این مهم پس از تأمین اعتبار و پرداخت غرامت به املاک به انجام رسید.

مهدی مجیدی در این زمینه ادامه داد: اعتبار تملک املاک واقع در طرح پارکینگ طبقاتی آقاجانی‌بیگ هزینه‌ای بالغ بر ۶۰ میلیارد ریال را به خود اختصاص داد.

وی همچنین در حالی که به توافق تحویل قطعات معوض همه املاک واقع در طرح پارکینگ اشاره کرد، گفت: این سایت پروژه در حال حاضر آماده عملیات عمرانی است.

شهردار همدان نیز در این باره گفت: این پروژه باید هر چه سریعتر مراحل اجرایی را با استفاده از طرح‌های معماری ماندگار و فاخر پشت سر بگذارد.

امیررضا یوسفیان همچنین ادامه داد: مشارکت سرمایه‌گذاران و استفاده از توان بخش خصوصی در این پروژه باید اجرا شود تا در آینده نزدیک، شاهد بهره‌برداری از این پروژه تأثیرگذار باشیم. گفتنی است؛ همه پلاک‌های واقع در طرح شامل ۱۶ پلاک مسکونی به مساحت ۳ هزار و ۶۰۰ مترمربع عرصه و ۴ هزار و ۲۰۰ مترمربع اعیانی بوده که به طور ۱۰۰ درصد تملک شده است.

همایش شعر "کتاب شعر عاشورایی" در تویسرکان

همدان‌پیام: همایش شعر "کتاب عاشورایی" با محوریت عاشورای حسینی با حضور شاعران پیشکسوت و هنرمند تویسرکان برگزار شد.

رئیس اداره فرهنگ و ارشاد اسلامی تویسرکان در گفتگو با فارس گفت: همایش شعر کتاب عاشورایی همزمان با بیست و یکمین دوره هفته کتاب با محوریت عاشورای حسینی با حضور شاعران پیشکسوت و هنرمند تویسرکان برگزار شد.

مهدی حاجی زین‌العابدینی افزود: همایش شعر "کتاب عاشورایی" با شعرخوانی شاعران توانا در عرصه شعر و شاعری تویسرکان با ارائه جدیدترین سروده‌های شعر عاشورایی انجام شد. گفتنی است؛ همایش شعر" کتاب عاشورایی" با همکاری فرهنگ و ارشاد اسلامی و کتابخانه‌های عمومی تویسرکان در سالن آمفی‌تئاتر کتابخانه میررضی برگزار شد.

وعده

▪ پایلوت شدن کبودراهنگ در زمینه بحث تبدیل کشاورزی سنتی به صنعتی

(مصوبات سفر سوم هیأت دولت به همدان)

پیگیری

◣ (۲۷ بهمن ۱۳۸۹- خانه ملت) اجرای پایلوت توسعه کشاورزی صنعتی در دشت کبودرآهنگ

عیسی جعفری سخنگوی کمیسیون کشاورزی مجلس و نماینده وقت مردم بهار و کبودراهنگ در گفتگو با خبرنگار خانه ملت از انتخاب دشت کبودر آهنگ به عنوان پایلوت در سطح کشور برای تبدیل کشاورزی سنتی به کشاورزی صنعتی در سال آینده خبر داده است.

◣ (۲۷ تیر ۹۲- خبرگزاری مهر) پایلوت کشاورزی شدن کبودراهنگ از اعتبارات ملی تأمین شود

استاندار همدان با توجه به اینکه طرح پایلوت شدن کبودراهنگ در کشور در زمینه تبدیل کشاورزی سنتی به صنعتی بحثی کشوری است باید به سمتی برویم که اعتبار این طرح نیز از محل طرح‌های ملی تأمین شود.

◣ (۳۰ تیر ۱۳۹۲- همدان‌پیام) دلیل اجرا نشدن پروژه‌های کبودراهنگ در شورای برنامه‌ریزی بررسی شد

مشکلات طرح‌های ملی، استانی و شهرستانی شهرستان کبودراهنگ، هفته گذشته در پنجمین شورای برنامه‌ریزی استان طرح و مورد بررسی قرار گرفت.

فرماندار کبودراهنگ در گزارشی از وضعیت پروژه‌ها در این شهرستان از اجرایی نشدن بسیاری از طرح‌ها سخن گفت و خواستار اجرای پروژه‌های ملی و استانی از سوی مسئولان شد.

▪▪▪ منتظر اجرای طرح پایلوت کشاورزی هستیم

مسلم غلامی نخستین پروژه را اجرای طرح پایلوت شدن کبودراهنگ در زمینه بحث تبدیل کشاورزی سنتی به صنعتی با هدف توسعه پایدار در بخش کشاورزی، عنوان می‌کند که به گفته وی؛ مصوبه دور سوم سفر هیأت دولت به استان بوده که تاکنون به اجرا درنیامده است.

وی با اشاره به مشکلات کبودراهنگ در بحث آب و بحرانی بودن وضعیت در شهرستان، خواستار توجه بیشتر مسئولان به این امر شد. البته به گفته استاندار، بحث پایلوت شدن کبودراهنگ سال گذشته باید انجام می‌شد که تخصیص بودجه نداشت. اما به دلیل مسائل کشاورزی و مشکل آب در بخش کشاورزی در کبودراهنگ اجرای این طرح؛ لازم و ضروری است.

رئیس سازمان جهاد کشاورزی استان همدان هم اجرایی نشدن این طرح را اینگونه توضیح می‌دهد که بحث مطالعه‌ای این پروژه تا ابتدای سال ۹۰ در یک مرحله انجام شد و به اعتبارات سال ۹۱ نرسید.

به گفته علیرضا رنجبرضرابی در اعتبارات سال ۹۱ از طرف شهرستان کبودراهنگ پیگیری‌هایی به عمل آمد، اما اعتباری برای آن لحاظ نشد و در پیگیری‌ها اعلام شد که باید مطالعات طرح، تکمیل شود که در این رابطه درخواست عناوین طرح‌ها مشخص شد و در قالب هزار و ۲۳۵ پروژه و ۱۷عنوان طرح تکمیلی برای پیگیری به وزارتخانه ارسال شد که در لایحه سال بعد لحاظ شود.

از آنجایی که استاندار به اجرای این طرح به عنوان یک طرح ملی تأکید داشت، رنجبرضرابی بیان کرد که برای اجرای سریعتر، اعتبارات پروژه را از اعتبارات شهرستانی لحاظ می‌کنیم.

◣ (۲۹ آبان ۱۳۹۲) پایلوت شدن کبودراهنگ در زمینه بحث تبدیل کشاورزی سنتی به صنعتی اجرا نشده است

پروژه اولویت‌دار و مهم شهرستان کبودراهنگ، اجرای طرح پایلوت کشوری شدن کبودراهنگ در زمینه بحث تبدیل کشاورزی سنتی به صنعتی با هدف توسعه پایدار در بخش کشاورزی بود که با توجه به اعتبار این پروژه مسئولان باید در تسریع روند آن عمل کنند.

بیان این موضوع با توجه به مسائل کمبود آب در بخش‌های مختلف بخصوص بخش کشاورزی از یک سو و اهمیت صنعتی شدن این بخش از سوی دیگر مباحث بسیاری را برای تشریح و بیان وضعیت توسط مسئولان امر به دنبال داشت.

البته آزاد استاندار سابق همدان در این خصوص گفته بود که بحث پایلوت شدن کبودراهنگ در این زمینه سال گذشته باید انجام می‌شد اما تخصیص بودجه نداشت.

وی با توجه به مسائل کشاورزی و مشکل آب در بخش کشاورزی در کبودراهنگ اجرای این طرح را لازم و ضروری دانست و گفت این طرح را باید امسال اجرایی کنید.

وی با توجه به ارتباط این پروژه به جهاد کشاورزی استان همدان از رئیس این مجموعه خواستار پاسخگویی به وضعیت عنوان شده بود که رئیس سازمان جهاد کشاورزی استان همدان نیز در این زمینه با بیان اینکه این طرح از مصوبات سفر سوم هیأت دولت به همدان بود، گفت: بحث مطالعه‌ای این پروژه تا ابتدای سال ۹۰ در یک مرحله انجام شد و به اعتبارات سال ۹۱ نرسید.

علیرضا رنجبرضرابی ادامه داد: در اعتبارات سال ۹۱ از طرف شهرستان کبودراهنگ پیگیری‌هایی به عمل آمد، اما اعتباری برای آن لحاظ نشد و گفتند که مطالعات آن باید تکمیل شود.

وی تأکید کرد: از اعتباراتی که برای شهرستان کبودراهنگ دیده می شود این مهم را به سمتی سوق می‌دهیم که اجرایی شود.

پس از اعلام این بحث توسط رئیس سازمان جهاد کشاورزی استان همدان، استاندار همدان در پاسخ به وی تأکید کرد: این طرح یک پایلوت کشوری است و باید از محل طرح‌های ملی تأمین اعتبار شود.

ارتباط با سرویس مادستان
madestan@hamedanpayam.com

مفقودی
کارت گواهینامه هوشمند پایه یکم به نام داوود مالکی فرزند بهرعلی از تاریخ ۹۲/۷/۲۷ مفقود گردیده و از درجه اعتبار ساقط می‌باشد.

نیازمندی‌های صبح استان همدان
متفاوت‌تر از همیشه برای دیده شدن
تلفن تماس: ۸۲۶۴۴۰۰

بازگشت همه به سوی اوست
برادر ارجمند جناب آقای
هادی شیرمحمدی
کارشناس محترم مطبوعات استان همدان
با نهایت تاسف و تاثر مصیبت وارده را خدمت جنابعالی و خانواده محترمتان تسلیت عرض نموده و از درگاه خداوند منان برای آن مرحوم رحمت و مغفرت و برای شما و سایر بازماندگان صبر و شکیبایی مسئلت داریم
روزنامه همدان پیام

اطلاعیه مهم
آیا می دانید
از ابتدای سال ۱۳۹۳ فروشندگان لوازم بهداشتی ساختمان ملزم به استفاده از سامانه صندوق فروش هستند؟
روابط عمومی
اداره کل امور مالیاتی استان همدان

اسد: تسلیم نمی‌شویم

همدان‌پیام: بشـار اسـد در دیدار با یک هیأت لبنانی-عربی تأکید کرده که سوریه در کنفرانس ژنو (۲) شرکت خواهد کرد، اما هرگز در مقابل فشارهای سیاسی برای توقف عملیات نظامی در این کشور تسلیم نخواهد شد و تا پایان در مقابل این توطئه خواهد ایستاد.

به گزارش ایسنا، رئیس‌جمهور سوریه در دیدار با هیأتی از احزاب لبنانی و برخی کشورهای عربی تأکید کرد: از سرگیری روابط سیاسی با احزاب لبنانی و دیگر کشورهای عربی مستلزم تغییر در اصول این روابط است و در صورت از سرگیری مناسبات ۲ طرف به گونه‌ای دیگر خواهد بود.

اسـد وجود هر گونه سازش در سایه تروریسم را رد و تأکید کرد: سوریه مجبور بـه دفاع از خود در مقابل عملیات تروریسـتی گروهک‌های تکفیری است که ملت ما شاهد آن هستند.

همسایگان در اولویت سیاست خارجی ایران

محمدجواد ظریف وزیر خارجه ایران در مقاله‌ای در روزنامه "شـرق الاوسط" نوشت: در چند هفته گذشته، جمهوری اسلامی ایران و ۱+۵ (آمریکا، انگلیس، فرانسه، روسیه، چین بعلاوه آلمان) تلاش کرده‌اند تا از فرصت منحصر به فردی که از طریق انتخابات ریاست‌جمهور ایران در تابستان گذشـته به وجود آمده اسـت برای رفع موضوع هسـته‌ای اسـتفاده کند. در حالی که اکثر جامعه بین‌الملل این تحول مثبت را مورد اسـتقبال قرار دادند، برخی از دوستان ما در کشورهای همسایه ابراز نگرانی کرده‌اند که این فرصت شاید به قیمت حیثیت آنها تمام شود.

می‌خواهم تأکید کنم که جمهوری اسلامی ایران چنین توهمی ندارد. ما این مسأله را به رسمیت می‌شناسیم که نمی‌توانیم منافع خود را به قیمت آبروی بقیه تقویت کنیم. این مسأله بویژه در رابطه ما با همتایانی که بسـیار به ما نزدیک هسـتند و امنیت و ثبات آنها با ما گره خورده، صدق می‌کند. بنابراین، با وجود آنکه تمرکز بر تعامل با غرب اسـت، واقعیت این است که اولویت برتر سیاست خارجی ما منطقه خود ماست.

انتقال پایتخت در دستور کار این هفته مجلس

همدان‌پیام: بررسـی طرح انتقال پایتخت در دسـتور کار صحن علنی این هفته مجلس شورای اسـلامی قرار می‌گیرد. به گزارش مهر، مجلس شورای اسلامی در این هفته تشکیل جلسه خواهد داد و دسـتور جلسـات هفتگی مجلس در روزهای یکشنبه، سه شنبه و چهارشنبه نیز به این شرح خواهد بود. ابتدا گزارش کمیسـیون تدویـن آیین‌نامه داخلی مجلس درمورد طرح عضویت و لغو عضویت نمایندگان مجلس شـورای اسـلامی در برخی از شوراهای عالی، شوراها، مجامع و سایر هیأت‌ها (اعاده شـده از شورای نگهبان) و سپس گزارش کمیسیون اقتصادی درمورد لایحه مبارزه با قاچاق کالاو ارز (اعاده شده از شورای نگهبان)بررسی خواهد شد.

در جلسـه علنی این هفته همچنین گزارش‌کمیسیون شوراها و امور داخلی کشور درمورد طرح انتقال پایتخت مطرح می‌شود. طرح انتقال پایتخت از مدت‌ها پیش در مجلس مطرح بوده و برخی از نمایندگان با دلایلی از جمله ازدحام جمعیتی تهران و آلودگی این شـهر پیگیر این موضوع بوده و شهرهای دیگری چون پرند را برای انتقال پایتخت سیاسی کشور مطرح کرده‌اند.

گزیده اخبار

تردید ارشاد در بیمه خبرنگاران

مهـر خبـر داد: وزیـر فرهنگ و ارشـاد اسـلامی می‌گوید بیمه خبرنگاران باید مورد مطالعه و بررسـی دقیق قرار گیرد علی جنتی افزود: باید ببینیم که آیا بیمه خبرنگاران برعهده دولت بوده، یا مدیران مسـئول و سـردبیران رسـانه است. وی اظهار داشـت: این امر باید مطالعه و بررسی دقیق و نتیجه نهایی اعلم شود.

نامه نمایندگان خوزستان به روحانی

خبرگزاری میراث اطلاع داد: اسـماعیل جلیلی، نماینده مردم مسجد سلیمان می‌گوید که بـا توجه به بدتر شـدن وضعیت آلودگی هـوا در اسـتان خوزسـتان، نماینـدگان این اسـتان در نامه‌ای از رئیس‌جمهور خواسته‌اند تا کارگروهی متشـکل از سازمان حفاظت از محیط زیسـت، وزارت بهداشـت و درمان و وزارت نفت برای بررسـی دلایل آلودگی هوا به اسـتان خوزستان فرستاده و گزارش دقیقی از وضعیت فعلی اسـتان ارائه شـود. نماینده مسجد سلیمان همچنین تأکید کرد که مجلس کمیسیون بهداشت و درمان را متولی رسیدگی به وضعیت آلودگی هوا در خوزستان کرد.

پهپادهای آمریکا همچنان قربانی می‌گیرند

ایسنا نوشـت: مقامات امنیتی و نیروهای پلیـس پاکسـتان اعلام کردنـد، در حمله ۲ روز پیش پهپاد آمریکا به شـمال غرب این کشـور ٦ تـن از جمله ۲ شـبه‌نظامی افغان کشته شدند.

این مقامات اعلام کردند که این حمله در استان خیبر پختونخوا روی داده است. ۲ تن از شـبه‌نظامیان افغان که جزو شبکه حقانی بودند، در این حمله کشته شدند. این حمله یکی از نخستین حملات پهپادی است که در خارج از مناطق قبیله‌نشـین مرزی افغانستان و پاکسـتان صورت گرفته اسـت و احتمالاً باعـث افزایش تنش‌هـا میان اسـلام‌آباد و واشنگتن می‌شود.

پارلمـان

ارسال لیست اموال وزرا به قوه‌قضائیه

همدان‌پیام: رئیس کمیسـیون اصل ۹۰ مجلس آخرین وضعیت اعلام لیست اموال و دارایی‌های وزرا به قوه قضائیه را تشریح کرد.

محمدعلی پورمختار در گفتگو با تسـنیم، درباره وضعیت اعلام لیست اموال و دارایی‌هـای وزرا به قوه قضائیه گفت: وزیر دادگسـتری ۲ هفته قبل گزارش داد که که اکثر وزرا به غیر از ۲، ۳ نفر لیست اموال خود را به قوه قضائیه اعلام کرده‌اند.

وی ادامـه داد: ۲، ۳ نفر از وزرا لیسـت اموال و دارایی‌هـای خود را به قوه قضائیه ارسـال نکرده‌انـد که آنها نیز منتظر فرزندان خود بودند تا فرزندانشـان سندهای خود را تعیین کنند لذا مشکل خاصی وجود ندارد و احتمالاً ظرف این ۲ هفته آنها نیز لیست اموال خود را اعلام کرده‌اند.

نماینـده بهار و کبودراهنگ در مورد بررسـی دانشـگاه ایرانیان در جلسـه مشـترک با این کمیسیون با کمیسـیون آموزش نیز اظهار داشت: در جلسه قرار شد از وزارتخانه‌های علوم و بهداشت و درمان و همچنین شورای عالی انقلاب فرهنگی اسـتعلام شود. پورمختار خاطرنشـان کرد: در حال حاضر منتظر پاسخ استعلام‌ها هستیم تا پس از دریافت پاسخ بررسی‌ها را ادامه دهیم.

رئیس کمیته هسته‌ای مجلس خبر داد:

بازدید نمایندگان مجلس از تأسیسات هسته‌ای

همدان‌پیـام: رئیس کمیته هسـته‌ای مجلس از بازدیـد نمایندگان مجلس از تأسیسات هسته‌ای فردو و نطنز خبر داد.

ابراهیـم کارخانه‌ای در گفتگو با خانه ملت، با اشـاره بـه بازدید هیأتی ۱۰ نفره از کمیسـیون‌های مختلف مجلس شـورای اسـلامی از مراکز غنی سازی شـهید احمدی‌روشن نطنز و فردو قم در هفته گذشته گفت: من به همراه ۹ نفر از نمایندگان در جلسـات کارشناسـی با مدیران و کارشناسان ارشد سایت‌های هسـته‌ای نطنز و فردو از نزدیک شـاهد صحنه‌های افتخارآمیزی بودیم که به طور حتم دشمنان انقلاب اسلامی چشم دیدن آن را ندارند.

نماینده مردم همدان و فامنین در مجلس شـورای اسلامی، ادامه داد: نصب ۱۸ هزار سانتریفیوژ برای تولید سوخت هسته‌ای ۳/۵ درصدی مورد نیاز نیروگاه هسته‌ای بوشـهر و سوخت هسـته‌ای ۲۰ درصدی مورد نیاز راکتور تحقیقاتی و خدمات پزشکی هسـته‌ای تهران برگ زرینی اسـت از افتخار و اقتدار علمی جمهوری اسلامی که با خون شهدای گرانقدر هسته‌ای ایران اسلامی گره خورده است.

گزارشی از ۱۰۰ روز فعالیت

روحانی چه خواهد گفت؟

همدان‌پیام- گروه سیاسـی: اگـر تاریخ آغاز بکار دولت یازدهم را از روز تنفیذ حساب کرده باشـیم امروز (۲ آذرماه) ۱۰۹ روزی اسـت که روحانـی ردای ریاسـت‌جمهوری را برتن کرده است.

حسن روحانی یکی از برنامه‌های خود برای ریاسـت‌جمهوری ارائـه گزارش‌هـای ۱۰۰روز یکبـار از وضعیـت امور عنـوان کرده بـود. بر همین اسـاس از هفته‌های گذشـته خبرهایی از ارائه گـزارش ۱۰۰ روزه ابتدائی دولت به مردم داده شـد تا آنکه نوبخت سخنگوی هیأت دولت به‌طور رسمی هفته گذشـته از ارائه این گزارش در هفته اول آذرماه (هفته جاری) خبر داد.

برابـر گفته‌هـای نهاوندیـان رئیـس دفتـر رئیس‌جمهـور در گزارش عملکـرد ۱۰۰ روزه دولت به مردم، قرار اسـت تصویری از وضعیت کشـور و دولت در سـه بخش، شـرایط تحویل مسـئولیت، عملکـرد مجموعه قـوه مجریه طی ۱۰۰ روز و افق آینده و برنامه‌های در دستور کار دولت ارائه شود.

آنچـه از فصل‌های این گـزارش ۱۰۰ روزه پیش بینی می‌شود اشاره به کم و کسری‌هایی است که از دولت گذشته بر جای مانده است. از خزانه‌ای که به قول حسن روحانی خالی است تا مشکلات اقتصادی و سیاست خارجی که همین هفته گذشته آخریـن دور مذاکراتش بود. اگر چه رئیس‌جمهور در ایـام انتخابـات گفت کـه در ۱۰۰ روز ابتدائی دولتش سعی بهبود معیشت مردم و کنترل نرخ تورم خواهد داشـت، اما اندکی پـس از بر عهده گرفتن کسوت ریاست جمهوری دریافت که مشکلات از آن چیزی که در ابتدا فکر می‌کرده بیشتر بوده‌اند.

وی در طول سـفر خود بـه نیویورک در یک نشست خبری گفت که اذعان می‌کند آنچه امروز می‌بینـد کمی بدتـر از آن چیزی اسـت که قبلاً می‌گفته یا فکر می‌کرده.

روزگار دولت روحانـی در ۱۰۰ روز اول به خوبـی آغاز دولت‌های نهم و دهم نبوده اسـت و همیـن عامل قضاوت منصفانه را در خصوص عملکرد دولت یازدهم سخت‌تر می کند.

روحانی در شـرایطی شـروع بـکار کرد که نیمی از بودجه به عقیده او غیر واقعی سـال ۹۲ تخصیص داده شده بود و برای باقی سال دولت باید اصلاحیه بودجه می‌داد. از سوی دیگر رشد نقدینگی و وقوع اقتصـاد رکودی راه و چاره را برای دولت سـخت‌تر کرده است. چاره اندیشی برای نحـوه پرداخت یارانه‌ها و ازعان به ناتوانی در ادامـه شـیوه کنونی علاجی بـود که به ذهن تئوریسین‌های دولت در این باره رسیده است.

اما مشکلات اقتصادی تنها محور گزارش ۱۰۰ روزه دولت نخواهد بود. از جمله نکات برجسته در این گزارش عملکرد تیم دیپلمات‌های دولت در ۳ ماهه گذشـته اسـت. بدون شک گشایش فصلی نو در روابط ایران با دنیای خارج و اتخاذ شـیوه‌ای نرم در دیپلماسـی از جملـه تغییرات دولت است. شتاب در به نتیجه رساندن مذاکرات هسته‌ای و ایجاد تعاملی تازه با برخی کشورهای غربـی از جمله آمریـکا و انگلیس یکی دیگر از محورهای برجسـته گزارش دولت خواهد بود. هر چند که منتقدان داخلی عقیده دارند علی‌رغم گشودن بابی نو در سیاست خارجی نتایج وعده داده شـده دیده نشـده و عده‌ای هم کمی تندتر حرکت جدید دولت را موجب انفعال و دسـت خالی شدن ایران دانسته‌اند.

البته روحانی هوشمندتر از آن است که در قبال این انتقادات پاسـخی آماده نکرده باشـد و اشاره وی به فرصت شـش ماهه برای مذاکرات هسته‌ای گوشه‌ای از واکنش وی به انتقادات بوده است.

قضاوت و ارزیابی عملکرد ۱۰۰ روزه دولت یازدهم چندان آسـان نیسـت، چرا که به اعتقاد برخـی ۱۰۰ روز فرصت کمی برای قضاوت در خصوص عملکرد دولت خواهد بود.

رئیس جمهوری ایران در گزارش ۱۰۰ روزه خود حتماً به مردم امیدواری برای حل مشکلات خواهـد داد و یکی از اصلی‌ترین تکیه کلام‌های وی نتیجـه دادن تـلاش دیپلماتیک بـرای رفع تحریم‌ها و آزاد شدن دارایی‌های ایران در خارج خواهـد بـود. امیدواری‌هایی کـه در هفته‌های گذشـته هم از زبان دیگر دولتی‌ها جاری شده و اشاره به سقوط نرخ تورم به زیر ۳۰ درصد یکی از آنهاسـت. هر چند که مطلعان برای بازگشت اقتصاد ایران به شـرایط مطلـوب و بهبود به این زودی‌ها انتظاری ندارند.

هنـوز هم علی‌رغـم تلاش‌های انجام شـده دارایی‌های ایران در برخی کشورها مسدود شده و در عرصه داخلی همچنان شـاهد بالابودن رقم نقدینگی و تورم هستیم هر چند که کنترل شرایط فعلـی و گران‌تر شـدن قیمت برخـی کالاهای اساسی می‌تواند یکی از نکات برجسته علملکرد دولت باشد.

از سوی دیگر لحن کلام روحانی و دولتمردان وی در بیان مشکلات اقتصادی مورد نقد عده‌ای از سیاسـیون و تحلیل‌گران داخلـی قرار گرفته اسـت. آنها معتقدند که اشاره مشخص روحانی به خالی بودن خزانه و دسـت خالی بودن دولت سوء استفاده غربی‌ها در مذاکرات هسته‌ای را در پی داشته است.

آگهی فقدان سند مالکیت

آقای علی عباس عباسی با تسلیم دو برگ استشهاد محلی مصدق به مهر دفترخانه ۴۶ مدعی است که سند مالکیت ۱/۵ دانگ پلاک ۱۶/۵۸۸ واقع در حومـه دو ذیل ثبـت ۱۰۱۱۳ صفحه ۵۴۵ دفتر ۳۱ سـابقه ثبت دارد و نزد کسـی در بیع شـرط نیسـت به علت نامعلوم مفقـود گردیده لذا به اسـتناد تبصره الحاقـی به ماده ۱۲۰ آیین نامه قانون ثبت بدین وسـیله آگهی می‌شـود تا هر کس مدعی انجام معامله و یا وجود سـند مالکیت نزد خود باشـد از تاریخ انتشـار ایـن آگهی طی مـدت ده روز به اداره ثبت اسـناد و املاک مراجعه و ضمن ارائه اصل سـند مالکیت و یا سـند معامـله اعتراضـی کتبـی خود را تسـلیم نماید در صـورت انقضا مدت واخواهی و نرسـیدن اعتراض و یا در صورت اعتراض چنانچه اصل سند مالکیت ارائه نشـود سـند المثنی به نام متقاضی صادر و تسـلیم خواهد شد. م الف ۳۵۴۵

هادی یونسی‌عطوف– رئیس اداره ثبت اسناد و املاک شهرستان همدان

آگهی قانون تعیین تکلیف وضعیت ثبتی اراضی و ساختمان‌های فاقد سند رسمی

رأی ۱۳۹۲۶۰۳۲۶۰۰۱۰۰۵۳۸۴ کلاسه ۱۳۹۱۱۱۴۴۲۶۰۰۱۰۰۰۷۸۳ به نام آقای علی رستگاری فرزند ستار ششدانگ یک قطعه باغ به مساحت ۲۱۶۵/۸۵ مترمربع از پلاک شـماره ۸۸ فرعی از ۲ اصلی واقع در همدان حومه بخش ۳. لـذا مراتـب وفق ماده ۳ قانـون تعیین تکلیف اراضی و سـاختمان‌های فاقد سند رسـمی در دو نوبت به فاصله ۱۵ روز آگهی می‌شـود، در صورتی که ذینفع به آرای اعلام شـده اعتراضی داشته باشند باید از تاریخ انتشار آگهی تا دو مـاه اعتـراض خود را به اداره ثبت محل وقوع ملک تسـلیم و رسید اخذ نمایند. م الف ۳۵۷۵

تاریخ انتشار نوبت اول: ۱۳۹۲/۹/۲

تاریخ انتشار نوبت دوم: ۱۳۹۲/۹/۱۷

هادی یونسی عطوف – رئیس اداره ثبت اسناد و املاک همدان

آگهی قانون تعیین تکلیف وضعیت ثبتی اراضی و ساختمان‌های فاقد سند رسمی

رأی ۱۳۹۲۶۰۳۲۶۰۰۱۰۰۰۶۹۳۸ کلاسه ۱۳۹۱۱۱۴۴۲۶۰۰۱۰۰۰۳۰۰ به نام آقای حسـین رجبی فرزند شعبان شندنانگ یک باب خانه به مساحت ۱۵۹/۹۴ مترمربـع از پلاک شـماره ۱۷۵ اصلی واقع در همدان حومـه بخش ۲. لذا مراتب وفق ماده ۳ قانون تعیین تکلیف اراضی و سـاختمان‌های فاقد سند رسـمی در دو نوبت به فاصله ۱۵ روز آگهی می‌شـود، در صورتی که ذینفع به آرای اعلام شـده اعتراضی داشته باشند باید از تاریخ انتشار آگهی تا دو مـاه اعتراض خود را به اداره ثبت محل وقوع ملک تسـلیم و رسـید اخذ نمایند. م الف ۳۵۷۲

تاریخ انتشار نوبت اول: ۱۳۹۲/۹/۲

تاریخ انتشار نوبت دوم: ۱۳۹۲/۹/۱۷

هادی یونسی عطوف – رئیس اداره ثبت اسناد و املاک همدان

آگهی حصر وراثت

خانم افسـانه اله‌قلی‌پور دارای شناسـنامه شـماره ۸۸ به شـرح دادخواسـت به کلاسـه ۱۱۴/۳۰۴/۹۲ح از این دادگاه درخواسـت گواهی حصر وراثت نموده و چنین توضیح داده که شـادروان رضا اله‌قلی‌پور به شناسـنامه شماره ۴۰۴۰۰۴۱۰۷۰ در تاریخ ۹۲/۷/۲۷ در اقامتـگاه دائمی خـود بدرود زندگـی گفته ورثـه آن مرحوم منحصر اسـت به: ۱- افسـانه اله‌قلی‌پور فرزند ابراهیم به شـماره شناسـنامه ۸۸ متولد ۱۳۶۴ خواهر متوفی ۲- فیروزه اله‌قلی‌پور فرزند ابراهیم به شـماره شناسـنامه ۱۹۵۵۰ متولد ۱۳۵۴ خواهر متوفی ۳- مرجان اله‌قلی‌پور فرزند ابراهیم به شـماره شناسنامه ۲۱۴۷۱ متولـد ۱۳۵۷ خواهر متوفی ۴- فرزانـه اله‌قلی‌پور فرزند ابراهیـم بـه شـماره شناسـنامه ۲۱۹۸۵ متولـد ۱۳۵۹ خواهـر متوفی ۵- پروانه اله‌قلی‌پور فرزند ابراهیم به شـماره شناسـنامه ۴۰۴۰۱۰۵۱۱۷ متولد ۱۳۶۹ خواهر متوفی ورثه دیگری ندارد اینک بـا انجام تشـریفات مقدماتی درخواسـت مزبـور را در یک نوبت آگهی می‌نماید تا هر کسی اعتراضی دارد و یا وصیتنامه از متوفی نزد او باشـد از تاریخ نشر نخستین آگهی ظرف یک ماه به دادگاه تقدیم دارد والا گواهی صادر خواهد شد. م الف ۳۵۴۶

رئیس شعبه ۱۱۴ شورای حل اختلاف بهار

آگهی حصر وراثت

خانم افسـانه اله‌قلی‌پور دارای شناسـنامه شـماره ۸۸ به شرح دادخواسـت به کلاسـه ۱۱۴/۳۰۴/۹۲ح از این دادگاه درخواسـت گواهی حصر وراثت نموده و چنین توضیح داده که شـادروان رضا اله‌قلی‌پور به شناسـنامه شماره ۴۰۴۰۰۴۱۰۷۰ در تاریخ ۹۲/۷/۲۷ در اقامتـگاه دائمی خـود بدرود زندگـی گفته ورثـه آن مرحوم منحصر اسـت به: ۱- افسـانه اله‌قلی‌پور فرزند ابراهیم به شـماره شناسـنامه ۸۸ متولد ۱۳۶۴ خواهر متوفی ۲- فیروزه اله‌قلی‌پور فرزند ابراهیم به شـماره شناسـنامه ۱۹۵۵۰ متولد ۱۳۵۴ خواهر متوفی ۳- مرجان اله‌قلی‌پور فرزند ابراهیم به شـماره شناسنامه ۲۱۴۷۱ متولـد ۱۳۵۷ خواهر متوفی ۴- فرزانـه اله‌قلی‌پور فرزند ابراهیـم بـه شـماره شناسـنامه ۲۱۹۸۵ متولـد ۱۳۵۹ خواهـر متوفی ۵- پروانه اله‌قلی‌پور فرزند ابراهیم به شـماره شناسـنامه ۴۰۴۰۱۰۵۱۱۷ متولد ۱۳۶۹ خواهر متوفی ورثه دیگری ندارد اینک بـا انجام تشـریفات مقدماتی درخواسـت مزبـور را در یک نوبت آگهی می‌نماید تا هر کسی اعتراضی دارد و یا وصیتنامه از متوفی نزد او باشـد از تاریخ نشر نخستین آگهی ظرف یک ماه به دادگاه تقدیم دارد والا گواهی صادر خواهد شد. م الف ۳۵۴۶

رئیس شعبه ۱۱۴ شورای حل اختلاف بهار

آگهی حصر وراثت

خانم افسـانه اله‌قلی‌پور دارای شناسـنامه شـماره ۸۸ به شرح دادخواسـت به کلاسـه ۱۱۴/۳۰۳/۹۲ح از این دادگاه درخواسـت گواهی حصر وراثت نموده و چنین توضیح داده که شادروان محبوبه بهاریان به شناسنامه شماره ۱۱۶۰۴ در تاریخ ۹۲/۱/۱۳ در اقامتگاه دائمی خود بدرود زندگی گفته ورثه آن مرحوم منحصر است به: ۱- افسانه اله‌قلی‌پور فرزنـد ابراهیم به شـماره شناسـنامه ۸۸ متولـد ۱۳۶۴ فرزند متوفیه ۲- رضـا اله‌قلی‌پور فرزند ابراهیم به شـماره شناسنامه ۰-۰۰۴۱۰۷-۰-۴۰۴ متولد ۱۳۶۸ فرزند متوفیه ۳- فیروزه اله‌قلی‌پور فرزند ابراهیم به شماره شناسنامه ۱۹۵۵۰ متولد ۱۳۵۴ فرزند متوفیه ۴- مرجان اله‌قلی‌پور فرزند ابراهیم به شـماره شناسـنامه ۲۱۴۷۱ متولد ۱۳۵۷ فرزند متوفیه ۵- فرزانه اله‌قلی‌پور فرزند ابراهیم به شـماره شناسـنامه ۲۱۹۸۵ متولد ۱۳۵۹ فرزند متوفیه ۶- پروانه اله‌قلی‌پور فرزند ابراهیم به شماره شناسنامه ۴۰۴۰۱۰۵۱۱۷ متولد ۱۳۶۹ فرزند متوفیه ورثه دیگری ندارد اینک با انجام تشریفات مقدماتی درخواست مزبور را در یک نوبت آگهی می‌نماید تا هر کسی اعتراضی دارد و یا وصیتنامه از متوفی نزد او باشد از تاریخ نشر نخستین آگهی ظرف یک ماه به دادگاه تقدیم دارد والا گواهی صادر خواهد شد. م الف ۳۵۴۷

رئیس شعبه ۱۱۴ شورای حل اختلاف بهار

آگهی موضوع ماده ۳ قانون و ماده ۱۳ آیین‌نامه اجرایی قانون تعیین تکلیف وضعیت ثبتی اراضی کشاورزی و ساختمان‌های فاقد سند رسمی

برابـر رأی شـماره ۱۳۹۲۶۰۳۲۶۰۰۲۰۰۰۵۹۶ مورخه ۹۲/۸/۱۱ هیأت اول موضوع قانـون تعیین تکلیف وضعیت ثبتی اراضی کشـاورزی و ساختمان‌های فاقد سند رسمی مستقر در واحد ثبتی کبودراهنگ تصرفات مالکانه و بلامعارض متقاضـی آقـای امیرعلی علی‌پور فرزند قهطران به شـماره شناسـنامه ۵۸۷ صادره از کبودراهنگ به شـماره ملی ۴۰۳۰۶۳۶۹۶۹ در یک قطعه زمین مزروعی به مسـاحت ۲۶۰۹۱۵/۹۰ مترمربع پلاک شماره ۱۰۲ فرعی از ۲۵۷ اصلی واقع در روسـتای گنده جین بخش چهار همدان خریداری از مالک رسـمی آقای قهطران علی‌پور محرز گردیده است. لذا به منظور اطلاع عموم مراتب در دو نوبت به فاصله ۱۵ روز آگهی می‌شود، در صورتی که اشخاص نسبت به صدور سند مالکیت متقاضی اعتراضی داشته باشند می‌توانند از تاریخ انتشار اولین آگهی به مدت دو ماه اعتراض خود را به این اداره تسـلیم و پس از اخذ رسـید، ظرف مدت یک ماه از تاریخ تسـلیم اعتراض، دادخواسـت خود را به مرجع قضایی تقدیم نمایند. بدیهی است در صورت انقضای مدت مذکور و عدم وصول اعتراض طبق مقررات سند مالکیت صادر خواهد شد.

تاریخ انتشار نوبت اول: ۹۲/۰۸/۱۸ تاریخ انتشار نوبت دوم: ۹۲/۰۹/۰۲

قدیر یوسفی‌نیا– رئیس ثبت اسناد و املاک کبودراهنگ

آگهی موضوع ماده ۳ قانون و ماده ۱۳ آیین‌نامه اجرایی قانون تعیین تکلیف وضعیت ثبتی اراضی کشاورزی و ساختمان‌های فاقد سند رسمی

برابر رأی شماره ۱۳۹۲۶۰۳۲۶۰۰۲۰۰۰۵۹۵ مورخه ۹۲/۸/۱۱ هیأت اول موضوع قانون تعیین تکلیف وضعیت ثبتی اراضی کشاورزی و ساختمان‌های فاقد سند رسمی مستقر در واحد ثبتی کبودراهنگ تصرفات مالکانه و بلامعارض متقاضی آقای حسین مینایی فرزند مهرعلی به شماره شناسنامه ۴۶۷ صادره از کبودراهنگ به شماره ملی ۴۰۳۰۴۵۹۲۶۹ در یک قطعه زمین مزروعی به مساحت ۹۹۵۰۹/۲۵ مترمربع پلاک شماره ۱۰۳ فرعی از ۲۵۷ اصلی واقع در روستای گنده جین بخش چهار همدان خریداری از مالک رسمی آقای مهرابعلی اسماعیلی محرز گردیده است. لذا به منظور اطلاع عموم مراتب در دو نوبت به فاصله ۱۵ روز آگهی می‌شود، در صورتی که اشخاص نسبت به صدور سند مالکیت متقاضی اعتراضی داشته باشند می‌توانند از تاریخ انتشار اولین آگهی به مدت دو ماه اعتراض خود را به این اداره تسلیم و پس از اخذ رسید، ظرف مدت یک ماه از تاریخ تسلیم اعتراض، دادخواست خود را به مرجع قضایی تقدیم نمایند. بدیهی است در صورت انقضای مدت مذکور و عدم وصول اعتراض طبق مقررات سند مالکیت صادر خواهد شد.

تاریخ انتشار نوبت اول: ۹۲/۰۸/۱۸ تاریخ انتشار نوبت دوم: ۹۲/۰۹/۰۲

قدیر یوسفی‌نیا– رئیس ثبت اسناد و املاک کبودراهنگ

آگهی موضوع ماده ۳ قانون و ماده ۱۳ آیین‌نامه اجرایی قانون تعیین تکلیف وضعیت ثبتی اراضی کشاورزی و ساختمان‌های فاقد سند رسمی

برابر رأی شـماره ۱۳۹۲۶۰۳۲۶۰۰۲۰۰۰۵۹۴ مورخه ۹۲/۸/۱۱ هیأت اول موضوع قانـون تعیین تکلیف وضعیت ثبتی اراضی کشـاورزی و ساختمان‌های فاقد سند رسمی مستقر در واحد ثبتی کبودراهنگ تصرفات مالکانه و بلامعارض متقاضی آقای حسـن محمدلی فرزند علی به شماره شناسنامه ۷۱ صادره از کبودراهنگ به شماره ملی ۴۰۳۲۲۱۷۸۸۲ در یک قطعه زمین مزروعی به مسـاحت ۱۰۰۷۱۸/۱۵ مترمربع پلاک شـماره ۴۴۷ فرعی از ۲۴۲ اصلی واقع در روسـتای سردارآباد بخش چهار همدان خریداری از مالک رسمی آقای اصغر قره‌خانی محرز گردیده است. لذا به منظور اطلاع عموم مراتب در دو نوبت به فاصله ۱۵ روز آگهی می‌شود، در صورتی که اشخاص نسبت به صدور سند مالکیت متقاضی اعتراضی داشته باشند می‌توانند از تاریخ انتشار اولین آگهی به مدت دو ماه اعتراض خود را به این اداره تسلیم و پس از اخذ رسید، ظرف مدت یک ماه از تاریخ تسلیم اعتراض، دادخواست خود را به مرجع قضایی تقدیم نمایند. بدیهی است در صورت انقضای مدت مذکور و عدم وصول اعتراض طبق مقررات سند مالکیت صادر خواهد شد.

تاریخ انتشار نوبت اول: ۹۲/۰۸/۱۸ تاریخ انتشار نوبت دوم: ۹۲/۰۹/۰۲

قدیر یوسفی‌نیا– رئیس ثبت اسناد و املاک کبودراهنگ

آگهی موضوع ماده ۳ قانون و ماده ۱۳ آیین‌نامه قانون تعیین تکلیف وضعیت ثبتی و اراضی و ساختمان‌های فاقد سند رسمی

برابر رأی شـماره ۱۳۹۲۶۰۳۲۶۰۰۰۸۰۰۰۸۸۰ مورخه ۹۲/۷/۱۸ و کلاسـه شـماره ۹۱/۳۲ هیـأت موضوع قانون تعیین تکلیـف وضعیت ثبتی اراضی و سـاختمان‌های فاقد سـند رسـمی مسـتقر در واحد ثبتی رزن تصرفـات مالکانه و بلامعارض متقاضی آقای غلام افشـاری ایمان فرزند حسـن به شماره شناسـنامه ۱۶۵۰ صادره از رزن به شماره ملی ۳۹۹۰۰۲۳۹۲۶ در سـه دانگ مشـاع از ششدانگ یک باب خانه به مسـاحت ۱۹۵/۷۲ مترمربع قسمتی از پلاک ۵۹ - اصلی شهرسـتان رزن واقع در بخش ۵ همدان حوزه ثبتی رزن، خریداری بی واسـطه از مالک رسمی آقای حسن صادقی شهیر دارنده نسق زراعی شماره ۲۸۲۶۹ دفترخانه ۵ همدان محرز گردیده است.

برابر رأی شـماره ۱۳۹۲۶۰۳۲۶۰۰۸۰۰۰۸۸۱ مورخه ۹۲/۷/۱۸ و کلاسـه شـماره ۹۱/۳۳ هیـأت موضوع قانون تعیین تکلیـف وضعیت ثبتی اراضی و سـاختمان‌های فاقد سـند رسـمی مسـتقر در واحد ثبتی رزن تصرفـات مالکانه و بلامعارض متقاضی آقای کمال افشـاری ایمان فرزند غلام به شـماره شناسـنامه ۹۰۲۱ صادره از رزن به شـماره ملی ۳۹۹۰۰۸۷۲۰۷ در سـه دانگ مشـاع از ششدانگ یک باب خانه به مسـاحت ۱۹۵/۷۲ مترمربع قسمتی از پلاک ۵۹ - اصلی شهرسـتان رزن واقع در بخش ۵ همدان حوزه ثبتی رزن، خریداری با واسـطه از مالک رسـمی آقای حسن صادقی شهیر دارنده نسق زراعی شماره ۲۸۲۶۹ دفترخانه ۵ همدان محرز گردیده است.

لذا به منظور اطلاع عموم مراتب در دو نوبت به فاصله ۱۵ روز آگهی می‌شود، در صورتی که اشخاص نسبت به صدور سند مالکیت متقاضی اعتراضی داشته باشند می‌توانند از تاریخ انتشار اولین آگهی به مدت دو ماه اعتراض خود را به این اداره تسـلیم و پس از اخذ رسـید، ظرف مدت یک ماه از تاریخ تسلیم اعتراض، دادخواست خود را به مرجع قضایی تقدیم نمایند. بدیهی است در صورت انقضای مدت مذکور و عدم وصول اعتراض طبق مقررات سند مالکیت صادر خواهد شد. م الف ۳۰۰۶ تاریخ انتشار نوبت اول: ۹۲/۹/۲

غلامرضا شیرخانی خرم– رئیس ثبت اسناد و املاک شهرستان رزن

ارتبـــاط بـا روزنـــامه ۱۰۰۰۶۰۶۶ ۸۲۶۴۴۳۳

آگهی قانون تعیین تکلیف وضعیت ثبتی اراضی و ساختمان‌های فاقد سند رسمی

رأی ۱۳۹۲۶۰۳۲۶۰۰۱۰۰۵۴۴۵ کلاسه ۱۳۹۱۱۱۴۴۲۶۰۰۱۰۰۰۱۵۶ بنام آقای علیرضا وحـدت شـامخ فرزند لطفعلی شـش دانگ یک بـاب خانه به مسـاحت ۱۱۷/۹۲ مترمربع از پلاک شماره ۶۴۲ فرعی از ۱۰ اصلی واقع در همدان حومه بخش یک. لذا مراتب وفق ماده سـه قانون تعیین تکلیف اراضی و ساختمان‌های فاقد سند رسـمی در دو نوبت به فاصله ۱۵ روز آگهی می‌گردد، در صورتی که ذینفع به آراء اعلام شـده اعتراض داشـته باشـد باید از تاریخ انتشـار آگهی تا دو ماه اعتـراض خـود را به اداره ثبت محل وقوع ملک تسـلیم و رسـید اخذ نمایند. م الف ۳۵۶۹

تاریخ انتشار نوبت اول: ۹۲/۹/۲ تاریخ انتشار نوبت دوم: ۹۲/۹/۱۷

هادی یونسی عطوف– رئیس اداره ثبت اسناد و املاک همدان

آگهی قانون تعیین تکلیف وضعیت ثبتی اراضی و ساختمان‌های فاقد سند رسمی

رأی ۱۳۹۲۶۰۳۲۶۰۰۱۰۰۴۶۱۵ کلاسـه ۱۳۹۱۱۱۴۴۲۶۰۰۱۰۰۰۵۴۶ بنام آقای سعید قربانپور فرزند علی سـه دانگ مشـاع از شـش دانگ یک باب خانه به مساحت ۲۲۶/۵۹ مترمربع از پلاک شـماره ۳۹۰ فرعـی از ۱۰ اصلی واقع در همدان حومه بخش یک.

لذا مراتب وفق ماده سـه قانون تعیین تکلیف اراضی و سـاختمان‌های فاقد سند رسمی در دو نوبت به فاصله ۱۵ روز آگهی می‌گردد، در صورتی که ذینفع به آراء اعلام شـده اعتراض داشـته باشد باید از تاریخ انتشـار آگهی تا دو ماه اعتراض خود را به اداره ثبت محل وقوع ملک تسلیم و رسید اخذ نمایند. م الف ۳۱۷۵

تاریخ انتشار نوبت اول: ۹۲/۹/۲

تاریخ انتشار نوبت دوم: ۹۲/۹/۱۷

هادی یونسی عطو

گزیده اخبار

تعطیلی یکی از کشتارگاه‌های استان

همدان‌پیام: مدیرکل حفاظت محیط زیست استان همدان از تعطیلی یکی از کشتارگاه‌های طیور استان به دلیل آلودگی‌های زیست محیطی خبر داد.

به گزارش ایسنا، قربانعلی محمدپور با اعلام این خبر،گفت: مسئول کشتارگاه مذکور به مراجع قضایی معرفی و حسب رأی صادره از مرجع قضایی متصدی مربوطه به کیفر تحمل یک سال حبس تعزیری و تعطیلی کشتارگاه تا رفع آلودگی زیست محیطی محکوم شده است.

محمدپور تصریح کرد: در راستای قوانین و مقررات زیست محیطی تعداد ٦ واحد تولید آسفالت، سیلیس، لبنی، بتن و کشتارگاه به دلیل آلوده ساختن محیط زیست، اخطاریه زیست محیطی دریافت کرده‌اند.

وی افزود: به این واحدها اعلام شده است پس از صدور اخطاریه‌های زیست محیطی در صورت رفع نشدن مشکل با برخورد قانونی اداره کل حفاظت محیط زیست مواجه خواهند شد.

وی خاطرنشان کرد: در راستای قوانین و مقررات شکار و صید تعداد ٤ شکارچی متخلف در حوزه شهرستان‌های تویسرکان، کبودراهنگ، همدان و رزن به اتهام شکار غیرمجاز ۲۳ قطعه کبوتر وحشی، ۲ قطعه مرغ مینا، یک قطعه خوتکا و یک قطعه سار دستگیر و به مراجع قضایی معرفی و به پرداخت ۲۰ میلیون و ۵۰۰ هزار ریال جزای نقدی و پرداخت ٦ میلیون و ۸۰۰ ریال ضرر و زیان مربوطه محکوم شده‌اند.

۳۰ درصد مدارس کشور توسط خیرین مدرسه‌ساز ساخته شده است

همدان‌پیام: رئیس جامعه خیرین مدرسه‌ساز کشور، گفت: امروز ۳۰ درصد از مدارس کل کشور به همت خیرین مدرسه‌ساز ساخته شده است و می‌توان امیدوار بود که در آینده‌ای نه‌چندان دور این رقم به میزان قابل توجهی افزایش یابد. به گزارش ایسنا، محمدرضا حافظی، بیان کرد: می‌توان امیدوار بود که در آینده‌ای نه چندان دور این رقم به میزان قابل توجهی افزایش یابد چرا که مهمترین هدف خیرین فراهم آوردن بستر آموزشی لازم برای دانش‌آموزان این مرز و بوم است لذا برای تحقق این هدف از هیچ تلاشی مضایقه نمی‌کنند.

سربازان حداکثر در استان همجوار خدمت کنند

همدان‌پیام: فرمانده نیروی انتظامی با اشاره به اینکه نباید به سربازی دید حداقلی تأمین نیاز دفاعی کشور را داشت، گفت: این سربازان، حداکثر در استان‌های همجوار خود خدمت کنند.

به گزارش مهر، اسماعیل احمدی مقدم به صف‌های طولانی برای دریافت خدمات نظام وظیفه در گذشته اشاره کرد وگفت: خوشبختانه سرعت تحول در این حوزه بسیار زیاد بوده و گام‌های بزرگی در جهت نوسازی سازمان و تفکر سازمانی صورت گرفته و به انجام رسیده است.

احمدی مقدم افزود: در حال حاضر ۱٤۰ سامانه و زیرسامانه در نیروی انتظامی مشغول به خدمت هستند و سازمان وظیفه عمومی نیز با یک سامانه اصلی و ۱۰ زیر سامانه خدمات ارائه می‌دهند.

وی، گام بعدی در نوسازی سازمان را مدیریت کیفی دانست و گفت: این امر در اولویت قرار دارد و ما این مورد را از کلانتری‌ها آغاز کرده‌ایم، وظیفه عمومی استعداد بالایی برای استانداردسازی و تعالی رفتار دارد و باید این مسیر را طی کند. مسیر تعالی، مسیر پایان ناپذیری است.

۶۵ درصد زایمان‌های کشور به سزارین اختصاص دارد

همدان‌پیام: یکی از مدیران دانشگاه علوم پزشکی شهید بهشتی با اشاره به نبود وجود اعتدال در نظام سلامت کشور گفت: انجام ۵۰۰ هزار عمل سزارین که ٦۵ درصد زایمان‌ها در سال را به خود اختصاص داده است، ضرورتی ندارد.

به گزارش ایرنا، محمدعلی حیدرنیا اظهار داشت: راهبردهای نظام سلامت برای رسیدن به این اهداف است که اولاً مردم بیمار نشوند، در صورت بیماری سریع و صحیح درمان شوند و بیماران غیر قابل علاج درد کمتری را تحمل کنند.

۷ درصد شهرنشینان همدان مبتلا به دیابت هستند

همدان‌پیام: مسئول مرکز دیابت استان همدان گفت: بیش از ۷ درصد جمعیت شهری و حدود ۳ درصد جمعیت روستایی استان همدان مبتلا به دیابت هستند.

ناهید کوثری در گفتگو با ایرنا افزود: با شیوه زندگی و سبک تغذیه‌ای کنونی افراد جامعه، آمار افراد مبتلا به دیابت همواره رو به افزایش است. وی عنوان کرد: میزان ابتلا به این بیماری در زنان ۲ برابر مردان گزارش شده است و ۱۰ تا ۱۵ درصد بیماران دیابتی استان همدان به دیابت نوع یک که نوعی بیماری خودایمنی به شمار می‌رود مبتلا هستند. وی ادامه داد: دیابت نوع ۲ نیز بیماری ۸۵ تا ۹۰ درصد مبتلایان به دیابت در همدان است و مبتلایان اغلب در سنین میان سالی و به طور عمده پس ار ۳۰ سالگی به این نوع دیابت مبتلا می‌شوند، اگر چه سن ابتلا به این بیماری پیوسته در حال کاهش است.

کوثری با تأکید بر نبود انجمن حمایتی دیابت در شهر همدان گفت: بزرگترین مشکل این بیماران هزینه‌های سنگین تهیه دارو و سرنگ‌های انسولین و نوارهای اندازه گیری قند خون است و هم اکنون هیچ نهاد غیر دولتی از این بیماران حمایت نمی‌کند.

آخرین مهلت تعویض کارت‌های پایان خدمت

همدان‌پیام: رئیس سازمان وظیفه عمومی ناجا گفت: تاکنون بیش از یک میلیون و ٤۰۰ هزار کارت پایان خدمت قدیمی تعویض شده است. به گزارش ایسنا، سید حمید صدرالسادات اظهار داشت: شهروندان می‌توانند از طریق سامانه ۰۹٦٤۸۰ سؤالات خود را مطرح کنند.

وی همچنین درباره روند تعویض کارت‌های پایان خدمت و معافیت نیز گفت: کسانی که از سال ٦۰ به بعد کارت پایان خدمت و معافیت دریافت کرده‌اند، باید نسبت به تعویض آن اقدام کنند که در حال حاضر بیش از یک میلیون و ٤۰۰ هزار عدد از کارت‌های پایان خدمت تعویض شده‌اند.

صدرالسادات درباره بومی‌سازی سربازان و تغییر در نحوه اعزام آنها نیز خاطرنشان کرد: در حال حاضر ۳۰ درصد از سربازان به شکل انفرادی اعزام می‌شوند و نیازی به مراجعه آنها به محل تجمع نیست، اما ارائه بیشتر چنین خدماتی نیازمند انجام یک سری هماهنگی با نهادهای مربوطه است.

وی زمان فعلی خدمت را ۲۱ ماه اعلام کرد و گفت: ارائه معافیت ۲ برادری نیز فعلاً اجرایی نیست و بر اساس ضوابطی که در قانون پیش‌بینی شده عمل می‌شود.

اجرای "باشگاه سلامت روان خانواده"

همدان‌پیام: مدیرکل دفتر مشاوره و امور روانشناختی سازمان بهزیستی کشور با اشاره به اینکه هم اکنون "طرح سلامت باشگاه سلامت روان خانواده" در ۱۱ استان کشور به صورت پایلوت اجرا می‌شود، اظهار داشت: این طرح در سال آینده به صورت سراسری در کشور به اجرا درخواهد آمد.

آرزو ذکایی در گفتگو با ایسنا، با بیان اینکه طرح باشگاه سلامت روان خانواده طرح اجرایی است که در درون مراکز سلامت روان محلی تعریف شده است، گفت: این طرح یک ماه است که به صورت پایلوت کار خود را آغاز کرده و در آن ۳ سطح درمان برای مراجعه کنندگان تعریف شده است.

وی با اشاره به اینکه خدمات مشاوره دارای سطح‌بندی هستند، اظهار داشت: در سطح اول سیستم ارجاع، مراجعین در مراکز سلامت روان محلی به سیستمی ارجاع می‌شوند که در آن لیسانسه‌های روانشناسی و مشاوره حضور دارند.

به مناسبت هفته کتاب از کتابداران برتر تجلیل شد

درخشش کتابداران همدانی

عکس: ایرنا

همدان‌پیام: گردهمایی تجلیل از کتابداران و مسئولان کتابخانه‌های عمومی استان به دنبال برگزاری همایش کتابداران و نهضت مطالعه مفید در تهران، در بیست و یکمین دوره هفته کتاب جمهوری اسلامی ایران برگزار و از برگزیدگان نمونه کشوری و استانی تجلیل شد.

این گردهمایی با فاصله یک روز در تاریخ ۳۰ آبان‌ماه در سالن اجتماعات نمایشگاه بین‌المللی کتاب همدان برگزار شد.

در همایش نهاد کتابخانه‌های عمومی کشور در ۲۹ آبان‌ماه در تالار وحدت تهران از بهترین‌های کتابخانه‌های عمومی کشور تجلیل شد که مهرداد جعفری رئیس کتابخانه مرکزی همدان، فاطمه لطیفی کتابدار ملایر و لیلا صالحی به عنوان مسئول نمونه کتابخانه نهاوند جزو برگزیدگان کشوری معرفی شدند.

اداره کل کتابخانه‌های استان همدان نیز به مناسبت هفته کتاب در کنار هشتمین نمایشگاه بزرگ کتاب "من یار مهربان" با حضور مدیرکل کتابخانه‌ها و مسئولان کتابخانه‌های استان از کتابدارهای نمونه استان تقدیر کرد.

نقش کتابدارها در تبیین کتابخوانی

مدیرکل کتابخانه‌های استان همدان درخشش کتابخانه مرکزی همدان و کسب رتبه اول در بین کتابخانه‌های کشور را حق استان عنوان کرد و گفت: ما این کتابخانه را برای شرکت در رقابت به نهاد کتابخانه‌های عمومی کشور معرفی نکردیم، ولی خودشان کتابخانه مرکزی را ارزیابی و انتخاب کرده بودند و البته زیبایی کسب مقام برتر کشور برای ما به همین است.

ارشاد استعدادی گفت: کسب این رتبه در رقابتی ناعادلانه بود؛ چراکه کتابخانه‌های آذربایجان شرقی و غربی، اردبیل و بعضی کتابخانه‌های دیگر با ۲۰ هزار عضو، ۳۰ هزار منابع و ۷۰-٦۰ کتابدار، کتابخانه‌هایی قَدَر به شمار می‌روند. اما کتابخانه مرکزی همدان در شاخص‌های رشد عضو، امانت، تحول و منابع در کشور خوش درخشید.

وی همچنین معرفی کتابداران و مسئولان کتابخانه‌های عمومی استان به نهاد کتابخانه‌های کشور را کاری دشوار عنوان کرد و تلاش برای معرفی کتابدارهای شایسته استان را قابل تقدیر دانست، چراکه توانستند از بین کتابدارها و مسئولان کتابخانه‌ها کسانی را انتخاب کنند که در سطح کشور هم حائز رتبه برتر شدند.

وی گفت: کتابدارها باید نگاه رسالتی به کارشان داشته باشند؛ نه نگاه وظیفه‌ای. چراکه کتابدار کلیددار امر تحقق کتابخوانی در جامعه است.

استعدادی برداشت ۷۰ هزار جلد کتاب از ایستگاه‌های مطالعه استان از آغاز سال ۹۲ تا ۱۵ مهرماه را نشان تلاش و موفقیت کتابدارها عنوان کرد و گفت: نقش کتابداران در افزایش سرانه مطالعه و خدمت و ترویج فرهنگ کتابخوانی بی‌بدیل است اما تلاش و زحمت کتابداران در جامعه آن طور که باید برای همه آشکار نشده است.

استعدادی برقراری کتابخانه‌های هوشمند و دیجیتال، اینترنت و سایبری را دلیلی برای از بین رفتن نقش کتابدارها ندانست و حضور فیزیکی، عالمانه، مدبرانه و هوشمندانه کتابداران در شرایط وجود کتابخانه‌های هوشمند را حساس‌تر دانست و گفت: کسانی که نسبت به موضوع کتاب و کتابخوانی دغدغه دارند و به دنبال ارتقای نقش کتاب هستند کتابدارها هستند و اگر آنها عاشق کارشان نباشند و به رسالتشان عِرق نداشته باشند قطعاً بخش عظیمی از این رسالت بر زمین خواهد ماند.

وی همچنین به جایگاه کتابدار در مدارس اشاره کرد و گفت: اگر بخواهید نقش کتاب را برای دانش‌آموزان روشن کنید باید جایگاه کتابدار در مدارس تبیین شود و در راستای کتاب و کتابخوانی نقش ویژه کتابدار را هم علاوه کرد نه که در کنارش دید.

تجلیل از برترین‌ها

در پایان همایش از تعدادی مسئولان، کتابدارها و دیگر افراد تاثیرگذار بر امر کتابخوانی استان تجلیل شد.

کتابخانه برتر

مسئول کتابخانه عمومی علامه مجلسی شهرستان ملایر، پرند آذر.

کتابدار کتابخانه عمومی علامه مجلسی شهرستان ملایر، مریم هنرجو.

کتابخانه برتر فرهنگی

مسئول کتابخانه عمومی شهید باهنر شهرستان بهار، معصومه قرونی

کتابدار کتابخانه عمومی شهید باهنر بهار، رضا رحمانی صادق

کتابدار نمونه استانی

مسئول کتابخانه عمومی شهید مدرس همدان، طاهره صمدی

کتابدار کتابخانه باقرالعلوم شهرستان تویسرکان، اعظم‌السادات موسوی

کتابدار نمونه کتابخانه روستای ناظم شهرستان ملایر، زهرا میرزایی

کتابدار نمونه کتابخانه قدس روستای ویان کبودراهنگ، علی نعیمی

رابط فرهنگی برتر

فاطمه ایمانی از اسدآباد

خدمات برتر

زهرا پیرافکن از کتابخانه مرکزی همدن

برترین حجاب

اقدس نقوی از رزن و فاطمه نقوی از فامنین

کارشناس برتر ستادی

محمد صمدی از حوزه مدیرکل اداره کتابخانه‌های عمومی استان همدان

ثریا آقارضایی از حوزه اداری مالی اداره کل کتابخانه‌های عمومی استان همدان

محسن نجفی‌خواه از حوزه معاونت اداره کل کتابخانه‌های عمومی استان همدان

ایده‌های برتر

نهاد کتابخانه‌های عمومی کشور پس از فراخوان، تعدادی از ایده‌های برتر رسیده را معرفی کرد که ۲نفر از همدان به نام‌های منصوره حسینی‌شعار و سارا ولدی خرم حائز رتبه شده بودند که در این همایش نیز مورد تجلیل قرار گرفتند.

تقدیر ویژه

تقدیر ویژه از حافظ جزء ۳۰ قرآن، فرزند پرسنل کتابخانه‌های استان همدان، شادی احمدی

همچنین ۳ نفر از ملایر توسط معاون استاندار و فرماندار ویژه ملایر تقدیر شدند.

سید محمد حسینی، کارشناس ایستگاه مطالعه اداره کل کتابخانه‌های عمومی استان

حمیده مشعریان، کارشناس کتابخانه‌های عمومی اداره کل کتابخانه‌های عمومی استان

حسین احمدی، کارشناس انجمن و کتابخانه‌های عمومی اداره کل کتابخانه‌های عمومی استان

اعلام نرخ شیوع اعتیاد در ایران

همدان‌پیام: مدیرکل دفتر تحقیقات و آموزش ستاد مبارزه با مواد مخدر گفت: مواد مخدر و روان‌گردان‌ها، یکی از ٤ بحران جامعه جهانی به شمار می‌روند و بیش از ۱۷۰ کشور در جهان با این پدیده شوم دست و پنجه نرم می‌کنند و برای مهار و کنترل و مدیریت این پدیده، نیاز است ابتدا روان‌شناسی تشریحی در خصوص علت‌های آن انجام شود و بدانیم که چه برنامه‌ای برای کنترل این پدیده شوم داریم.

به گزارش ایسنا، حمید صرامی ، اظهار داشت: جامعه‌شناسان با اعتیاد به عنوان یک آسیب اجتماعی برخورد و معتاد را به عنوان یک آسیب‌دیده معرفی می‌کنند.

وی افزود: در سطح فردی نیز روان‌شناسان، موضوع اعتیاد را به عنوان یک آسیب روانی و معتاد را به عنوان یک بیمار روانی مطرح می‌کنند. روان‌پزشکان اعتیاد را یک بیماری، حقوق‌دانان آن را یک جرم، سیاسیون موضوع را توطئه استکبار، مذهبیون آن را به عنوان یک گناه که از سوی فرد رخ می‌دهد و پلیس آن را به عنوان یک بزهکاری که موجب ایجاد مزاحمت اجتماعی می‌شود، یاد می‌کنند و مهمتر از همه نیز، قاچاقچی می‌گوید که مرگ، کسب و کار من است!

صرامی گفت: نمی‌گوییم که نگاه جامعه‌شناسی یا روان‌شناسی به معتاد غلط است بلکه باید دانست که معتاد و افرادی که در چرخه قتل ناشی از کسب و کار قاچاقچیان قرار می‌گیرند؛ باید با یک نگاه سیتماتیک بررسی شده و در زمینه ماهیت‌شناسی این پدیده گام برداریم.

وی در خصوص آخرین وضعیت مصرف مواد مخدر در جامعه ایران گفت: بر اساس طرح شیوع‌شناسی ملی مشخص شد که نرخ شیوع اعتیاد در ایران ۲/٥٦ درصد با آمار تقریبی یک میلیون و ۳۲٥ هزار نفر معتاد است. البته این تحقیق به افرادی که به صورت تفننی مواد مخدر مصرف می‌کنند، نپرداخته است.

٥۸ درصد از معتادان ایران زیر ۳٤ سال سن دارند، یعنی این جنگ نرم با استفاده از ابزار خود، متولدان پس از انقلاب را نشانه گرفته است.

صرامی عنوان کرد: برخلاف تصور اولیه، زنان نیز به مصرف مواد مخدر گرایش پیدا کرده‌اند، به طوری که حدود ۹/۳ درصد از افرادی که جذب مواد مخدر می‌شوند، زنان هستند. همچنین متأسفانه ۲۱/٤٥درصد از افراد باسواد(لیسانس و بالاتر از آن) به گروه مشتریان مواد مخدر پیوسته‌اند. از همه خطرناک‌تر، گرایش درصد بیشتر متأهلان در حوزه اعتیاد نسبت به مجردان است.

٥۸ درصد از معتادان ایران زیر ۳۴ سال سن دارند، یعنی این جنگ نرم با استفاده از ابزار خود، متولدان پس از انقلاب را نشانه گرفته است

وی در مقایسه استان‌ها از نظر قرار گرفتن در معرض آسیب اعتیاد، اظهار داشت: ۱۲ استان در بین ۳۱ استان کشور در این زمینه وضعیت نامناسبی دارند. مدیرکل دفتر تحقیقات و آموزش ستاد مبارزه با مواد مخدر گفت: این سیستم، یک سیستم منضبط غیردولتی است. ۲٤۰ میلیون نفر معتاد مصرف‌کننده در جامعه جهانی، هیچ کدام شب بدون مصرف مواد نمی‌خوابند. نه سیمناری مثل ما می‌گیرند و نه همایش می‌گذارند و نه نشست‌های تخصصی دارند. اما این چرخه هوشمند دقیقاً در جهت جذب مشتریان مطابق با عصر مدرنیته اقدام می‌کند.

وی افزود: اگر در ٦۰۰۰ سال پیش، مصرف تریاک آغاز شده، در هزاره سوم و قرن بیست و یکم، ماده‌ای به نام شیشه را برای تحریک بیشتر مصرف می‌کنند.

مصرف بیش از حد اینگونه مواد مخدر که از دسته متامفتامین‌ها هستند، می‌تواند منجر به قتل همسر و فرزند و دیگران شود که دائم در مطبوعات با این خبرهای تکان‌دهنده مواجه هستیم.

صرامی ادامه داد: علی‌رغم ضرباتی که نیروی انتظامی به این سیستم در ۳٤ سال گذشته زده است، اما سیستم قاچاق هیچگاه احساس خستگی نمی‌کند و دائم برای کسب سود به طور دائم اقدام می‌کنند.

مدیرکل دفتر تحقیقات و آموزش ستاد مبارزه با مواد مخدر ریاست جمهوری تصریح کرد: این سیستم هوشمند، علیرغم ضرباتی که خورده است، سلول جدید تولید می‌کند. در آخرین آمار آمده است که بیش از ٤ میلیون نفر در ۳٤ سال گذشته وارد زندان‌های ایران شده‌اند. اگر نفرات تکراری را هم در نظر بگیریم، ۳۲ درصد از زندانیان کل جرایم گروهی، اختصاص به مواد مخدر داشته است.

وی افزود: باید توجه داشت مقوله مواد مخدر که دغدغه‌ای برای بیش از ۹۲ درصد مردم ایران شده است، امروز در حوزه جرائم به عنوان عامل اصلی جرائم شناخته می‌شود و ۲٥ درصد از قتل‌های عمد با این موضوع ارتباط دارند. متأسفانه بیش از ۱۰ میلیون نفر از همسران و فرزندان آن یک میلیون و ۳۲٥ هزار نفر معتاد کشور، دغدغه روزمره اعتیاد را دارند و هر لحظه ممکن است یک همسر شیشه‌ای، فرزند یا همسر خود را به قتل برساند.

صرامی اظهار داشت: موضوع اقتصاد مواد مخدر با سرانه ۲ هزار میلیاردی و سود ٦۰۰ میلیارد دلار در سال، خسارت‌های عظیمی را به کشور وارد کرده است؛ در تحقیقی که در سال ۸۳ داشتیم مشخص شد که ۱۰ هزار میلیارد تومان خسارت به دلیل هزینه‌ها و برخوردها و حتی مصرف مصرف‌کنندگان مواد مخدر به اقتصاد ملی کشور وارد شده است. در هزینه‌های مواد مخدر، پدیده‌ای به نام قتل هم اندازه‌گیری شده است که به جز از دست رفتن جان انسان‌ها، باید مورد توجه قرار بگیرد.

نیش و نوش

جام جم: مدیرعامل ایران‌خودرو: فقط ۳۰ درصد مشکلات خودروسازی از تحریم است

بقیش از چیه!؟

کیهان: سازمان حمایت خبر داد: اجرای طرح برخورد با کالاهای بی‌کیفیت در بازار

یعنی چیکارشون میکنید؟

ایران: آغاز ثبت‌نام وام ضروری ۲ میلیونی بازنشستگان کشوری

با چندتا ضامن!؟

اطلاعات: شرایط منابع آب کشور بحرانی خواهد شد

مگه نیست؟

قانون: روحانی در جلسه هیأت دولت: گزینه عقلانیت روی میز مذاکرات قرار گیرد

چشم!

قانون: وزارت علوم در گزارشی رسمی تأیید کرد: دانشگاه احمدی‌نژاد مجوز ندارد

حالا چی میشه، بهش مجوز می‌دین؟!

خورشید: کاهش فشار تحریم با افزایش تولید کالاهای اساسی

ما که احساس نمی‌کنیم.

خورشید: هیچ کارگری نباید از شمول قانون کار و تأمین اجتماعی خارج شود

چقدرم قانون کار هوای کارگر رو داره!

خورشید: بنزین تا شب عید گران نمی‌شود

اونم منتظر تعیین تکلیف یارانه‌هاست.

کائنات: طرح جمعیت و تعالی خانواده روی میز مجلس و دولت

قراره چیکار کنن؟

مهر: جمع‌آوری داروی تقلبی آمریکایی از داروخانه‌ها

دستتون درد نکنه!

مهر: افزایش خرید و فروش حیات وحش نادر در اینترنت

یعنی اینترنتی پست میشه!

تابناک: بساط میوه‌های لوکس برچیده شد

ملت همون خیار و سیبش رو به زور تأمین می‌کنن.

ایرنا: مدیران بیش از مردم برای توسعه استان تلاش کنند

بهشون می‌گم!

خبر

دستگیری قاتل همسر در ملایر

همدان‌پیام: فرمانده انتظامی شهرستان ملایر از شناسایی و دستگیری قاتل سنگدلی که همسرش را به قتل رسانده و دختر خوانده‌اش را به شدت مجروح کرده بود، در کمتر از ۵ ساعت خبر داد.

به گزارش ایسنا، ابراهیم سعیدی با اعلام این خبر،گفت: در ۲۵ آبان‌ماه سال‌جاری مأموران کلانتری ۱۳ ولی‌عصر(عج) از چاقوخوردگی ۲ نفر در یکی از بیمارستان‌های شهرستان ملایر مطلع شدند.

وی افزود: پس از حضور مأموران در محل، مشاهده شد ۲ خانم که همسر و دختر خوانده فرد قاتل بودند بر اثر ضربات سلاح سرد چاقو مجروح شدند که متأسفانه همسر قاتل بر اثر شدت جراحات فوت کرد.

سعیدی تصریح کرد: دختر خوانده فرد قاتل نیز در حال حاضر به شدت مجروح شده و در بیمارستان تحت درمان است.

وی ادامه داد: بلافاصله پس از این جنایت، موضوع در دستور کار قرار گرفت و تیمی مرکب از مأموران پلیس آگاهی وارد عمل شده و پس از گذشت ۵ ساعت موفق به شناسایی و دستگیری قاتل فراری شدند.

فرمانده انتظامی شهرستان ملایر خاطرنشان کرد: فرد دستگیر شده بلافاصله پس از دستگیری به قتل ارتکابی معترف شد که در این ارتباط تحقیقات پلیس برای کشف علل و انگیزه ارتکاب قتل ادامه دارد.

توقیف کامیون حامل ۷۳ کیلوگرم تریاک در ملایر

فرمانده انتظامی شهرستان ملایر همچنین از کشف و ضبط بیش از ۷۳ کیلوگرم مواد مخدر در یک کامیون حامل صیفی‌جات در شهرستان ملایر خبر داد.

ابراهیم سعیدی با اعلام این خبر، اظهار داشت: با انجام ۳ ماه کار اطلاعاتی توسط مأموران پلیس مبارزه با مواد مخدر این شهرستان سرانجام یک دستگاه کامیون در یکی از محورهای اراک به سمت شهرستان ملایر متوقف شد که در بازرسی از این کامیون مقدار بیش از ۷۳ کیلوگرم موادمخدر تریاک در تعداد ۱۱ بسته کشف و ۲ نفر در این رابطه دستگیر شدند.

وی افزود: با توجه به مطالبات مردم در زمینه مبارزه با موادمخدر و تدابیر اندیشیده شده، مأموریت‌های اطلاعاتی در مبارزه با این پدیده شوم در ماه‌های اخیر شدت یافته و ما مصمم هستیم که با توزیع‌کنندگان عمده مواد مخدر به طور جدی برخورد کنیم. در این زمینه پرونده تشکیل و تحت پیگرد قانونی قرار گرفت.

نقش جامعه در تأمین سلامت باید پررنگ‌تر شود

همدان‌پیام: یک کارشناس اقتصاد و سلامت با اشاره به اینکه تخصص‌گرایی در دانشگاه‌ها یکی از آفات نظام سلامت است، تصریح کرد: این امر بخش عمده‌ای از هزینه‌های سلامت را به خود جلب می‌کند و باعث می‌شود نظام سلامت از مسیر اعتدال منحرف شود.

به گزارش ایسنا، ملک فاضلی با بیان اینکه نظام سلامت باید به مسائلی چون ارتقاء شاخص‌های سلامت در سطح جامعه توجه داشته باشد، خاطرنشان کرد: ارتقای نظام سلامت در ۳ حوزه پیشگیری از بیماری، تشخیص زودرس و غربالگری اتفاق می‌افتد و در حال حاضر توجه چندانی به هر ۳ این حوزه‌ها در کنار یکدیگر نمی‌شود.

وی افزود: خانه‌های بهداشت در روستاها با توجه به بحث پیشگیری از بیماری توانستند علاوه بر ارتقای سلامت هزینه‌های درمان را نیز کاهش داده است و کمبود توجه به بحث پیشگیری در حال حاضر یکی از نقاط ضعف سیستم آموزش و ارائه خدمات در نظام سلامت است.

سقفی که قرار بود دولت نهم بر سر ایرانیان بسازد

قهر مسکن مهربان در همدان

■ ۷۰ درصد مسکن مهر همدان اجرایی نشده است

ساختمان‌های مسکن مهر - شهرک بهشتی/عکس: همدان پیام

همدان‌پیام: طرح بزرگ و ملی مسکن مهر با روی کار آمدن دولت نهم به عنوان راهکاری برای خانه‌دار کردن افراد کم درآمد و افشار آسیب پذیر جامعه مطرح شد و کمتر از دو سال از عمر دولت نگذشته بود که در سال ۸۶ این طرح کلید خورد. ولی ساز بی‌مهری مسکن مهر بسیاری را درگیر خود کرد و شمار زیادی از متقاضیان با وجود اینکه دارایی خود را به وجه نقد تبدیل کرده و در قالب آورده یا ودیعه به تعاونی‌ها و پیمانکاران پرداخت کرده‌اند همچنان خانه به دوش هستند.

برخی از علمای اقتصاد هدف از اجرای طرح مسکن مهر را کاهش قیمت مسکن و کاهش تورم در بخش مسکن ذکرکرده‌اند، ولی یافته‌ها گویای این است که ارائه تسهیلات مسکن و تزریق نقدینگی به سمت مسکن نه تنها در کاهش قیمت اثر گذار نبوده است؛ بلکه موجب افزایش چند برابری قیمت مسکن شد. به گونه‌ای که همدان بعد از تهران رتبه دوم گرانی مسکن را به خود اختصاص داده است.

کارشناسان و فعالان حوزه‌های اقتصادی به خصوص حوزه مسکن دیدگاه مختلفی در زمینه نکات مثبت و منفی این طرح ارائه کرده‌اند. در این بین همه آنها تلاش برای خانه دار کردن عموم مردم به ویژه قشر ضعیف جامعه را کاری مثبت برشمردند و عملیاتی شدن این موضوع را نیازمند کار کارشناسی دانستند تا علاوه بر جلوگیری از افزایش سرسام‌آور و نجومی قیمت‌ها بتوان جلوی گرانی مسکن را گرفت.

ارائه تسهیلات به متقاضیان مسکن مهر در دولت گذشته تا ۳۰۰ میلیون ریال نیز افزایش یافت؛ ولی همین امر در افزایش قیمت نهایی مسکن اثر داشت چون به تبعیت از افزایش تسهیلات قیمت مواد اولیه و مصالح نیز افزایش یافت.

با این وجود عمده کارشناسان حوزه مسکن و متقاضیان مسکن مهر علت اصلی کندی مسکن مهر را پایبند نبودن تعاونی و پیمانکاران به تعهدات و زمانبر شدن مدت زمان تحویل مسکن مهر بیان کرده‌اند؛ موضوعی که خریداران مسکن را با چالش‌های جبران ناپذیری مواجه کرده است.

برخی از متقاضیان مسکن مهر از نبود امکانات زیربنایی و روبنایی مناسب سخن به میان آورده‌اند موضوعی که مسئولان حوزه مسکن نیز آن را تأیید کرده و عنوان داشتند شماری از طرح‌های مسکن مهر آماده تحویل است، ولی به علت آماده نبودن تاسیسات زیربنایی از جمله فاضلاب همچنان خالی از سکنه هستند.

متقاضیان مسکن مهر در درد و دلهای گوشنواز خود مشکلاتی همچون واگذار نشدن انشعابات آب و برق و گاز، صادر نشدن پروانه‌های پایان کار و تأخیر در پرداخت تسهیلات بانکی را از مهمترین چالش‌های بخش مسکن مهر می‌دانند.

حسین عبدالهی از جانمایی نامناسب و رعایت نشدن اصول مهندسی در واحدهای ساخته شده یا در دست ساخت سخن به میان می‌آورد و معتقد است: اجرای طرح مسکن مهر در مناطق حاشیه‌ای نشان دهنده در نظر نگرفتن ذائقه طیف‌های مختلف است.

یکی دیگر از متقاضیان مسکن مهر که خود را حسین محمدی معرفی کرده از تأخیر در واگذاری مسکن گلایه دارد و نبود امکانات رفاهی و خدماتی نظیر مسجد، مدرسه و آسفالت نامناسب، نبود مرکز فروش اقلام مورد نیاز شهروندان، دسترسی نداشتن به اتوبوس‌های خط واحد، نبود حصار مناسب و افزایش سرقت‌های خرد و ناامنی را از مشکلات اصلی این سایت‌ها می‌داند.

به گفته وی چندین نوبت وجه نقد از متقاضیان مسکن مهر همدان دریافت شده است و سریال پرداخت پول به پیمانکاران تمامی ندارد و هربار به دلیلی از متقاضیان درخواست پول می‌شود.

یکی از ساکنان مسکن مهر نیز از کیفیت نامناسب گلایه می‌کند و می‌گوید: تأسیسات بکار رفته در این بلوک‌ها فرسوده است وهم اینک برخی از لوله‌های فاضلاب ترکیده و به واحدهای پایین‌تر نم داده است.

رضایی افزود: گچ بکار رفته در این واحدها به گونه‌ای است که تنها با یکبار تکیه زدن بر دیوار پشت لباس فرد سفید می‌شود، گویی یک گونی گچ یا آرد را جابجا کرده است.

مهدودی از دیگر خریداران و ساکنان در یکی از واحدهای مسکن مهر همدان نیز نداشتن مسجد، مراکز آموزشی، بوستان، مراکز تجاری و خدماتی، بهداشتی، انتظامی و ضعف در ارائه خدمات شهری را از عمده مشکلات سایت‌های جدید بر می‌شمارد.

روند اجرای طرح مسکن مهر که از سال ۸۶ آغاز شد با گذر زمان تغییر کرد. به گونه‌ای که ابتدا مقرر بود که دولت تنها اقدام به تأمین زمین غیر آماده از محل زمین‌های دولتی کند و در صورت نبود زمین دولتی از روستاهای مجاور و نزدیک شهرها زمین‌های مورد نیاز این طرح را تأمین کند و آن را در اختیار اتحادیه‌ها و تعاونی‌ها قرار دهد و اتحادیه‌ها که مجموعه‌ای متشکل از تعاونی‌ها بودند با تحویل گرفتن زمین از دولت اقدام به آماده سازی و تحویل آن به تعاونی‌های کوچک برای احداث مسکن مهر کنند.

▶ تاثیرگذاری ثابت بودن نرخ مساکن در کیفیت

مشکلات موجود در اتحادیه همچون ضعف مدیریتی موجب اخلال در روند اجرای این طرح شد و در نهایت متولی مسکن مهرهایی که تعاونی‌ها در اجرای آن ناموفق بودند از جمله سایت تپه حاج شمسعلی و سایت امید اکباتان به مسکن وشهرسازی واگذار شد.

مدیر مسکن و ساختمان اداره کل راه و شهرسازی همدان ثابت بودن رقم طرح‌های مساکن مهر که دارای تفاهم سه جانبه هستند را در کاهش کیفیت اثرگذار دانست.

حسین جلالیان میزان پتانسیل و ظرفیت‌های استان را منطبق با طرح عظیم مسکن مهر ندانست و گفت: در زمان ابلاغ به پتانسیل‌های موجود در استان‌ها چه از حیث مصالح ساختمانی و شمار نیروی کاری ماهر و ناظران ساختمان، متناسب با این طرح عظیم توجهی نشد.

وی توضیح داد: احداث ۳۹ هزار واحد مسکن مهر در همدان هدف‌گذاری شد ولی به این میزان کارشناس، بازرس، کارگر ماهر و مصالح فروش استاندارد در استان نبود.

▶ حقوق ناظران مسکن مهر کافی نیست

این مقام مسئول در حوزه مسکن گفت: بیشتر ناظران بر مسکن‌های مهر از جمله بازرسان سازمان نظام مهندسی از میزان حقوق و حق الزحمه پیش‌بینی شده ناراضی بودند که به طور حتم این امر در انگیزه کاری و کیفیت کار اثر گذار است.

وی گفت: برخی ناظران ملزم به بازدید از سه هزار واحد هستند که این امر کاری سخت و دشوار است و با توجه به نیروی محدود و پایین بودن پتانسیل اداری، روند نظارت با مشکل همراه شد.

وی در ارتباط با امکانات روبنایی مساکن مهر نیز در خصوص دونوع طرح توضیح داد و گفت: نوع اول شامل طرح‌هایی است که در سایت‌هایی که پیشتر در آن خدمات شهری دیده شده نظیر مسکن مهر نزدیک کوی شهید مدنی همدان یا مسکن مهر اسدآباد و تویسرکان که از قبل دارای مسجد یا فروشگاه برای خرید ارزاق، ورزشگاه و درمانگاه بوده است، قرار دارند.

۳۹ هزار و ۹۱۳ واحد از ابتدای اجرای طرح مسکن مهر تاکنون در این استان عقد قرارداد شده که از این تعداد ۳۱ هزار و ۷۶ واحد مربوط به شهرهای بالای ۲۵ هزار نفر و هشت هزار و ۸۳۷ واحد مربوط به شهرهای زیر ۲۵ هزار نفر است

وی افزود: نوع دوم سایت‌های جدیدی است که در شهرستان‌های همدان و ملایر برای احداث مسکن مهر تعریف شدند و برای این طرح‌ها نیز تمامی خدمات روبنایی از جمله خدمات تجاری، درمانی، مذهبی، فرهنگی و آموزشی در طرح تفصیلی دیده شده است.

▶ مشکلات روبنایی

مدیر مسکن و ساختمان اداره کل راه و شهرسازی همدان می‌گوید: عمده مشکل سایت‌های جدید تأخیر در احداث خدمات روبنایی است که علت آن نبود متولی مشخص برای اجرای این طرح‌هاست. وی توضیح داد: برای مسجدی که ۲ تا ۳ میلیارد ریال هزینه ساخت نیاز است یک میلیارد ریال در قالب یارانه یا کمک ساخت تعلق می‌گرفت و فرض بر این بود که مابقی آن از طریق استان یا هیأت امنا تأمین می‌شود ولی با توجه به محدود بودن درآمد استانی، در بحث مسکن مهر هر جا که نیاز به اعتبارات استانی است با مشکل مواجه هستیم.

▶ هدف‌گذری ۳۹ هزار مسکن مهر در همدان

جلالیان می‌گوید: ۳۹ هزار و ۹۱۳ واحد از ابتدای اجرای طرح مسکن مهر تاکنون در این استان عقد قرارداد شده که از این تعداد ۳۱ هزار و ۷۶ واحد مربوط به شهرهای بالای ۲۵ هزار نفر و هشت هزار و ۸۳۷ واحد مربوط به شهرهای زیر ۲۵ هزار نفر است.

وی اضافه کرد: طرح‌های مسکن مهر مربوط به شهرهای بالای ۲۵ هزار جمعیت در سه شاخه طرح سه جانبه با ۷ هزار ٦٦٨ واحد، تعاونی ۸ هزار و ۷۸٤ واحد و خود مالک ١٤ هزار و ٦٢٧ واحد اجرایی شد و در حال حاضر از ۳۹ هزار و ۹۱۳ واحد عقد قرار داد شده که ۲۹ هزار و ٤٥٦ واحد به نازک کاری رسیده است.

وی با ذکر اینکه طرح‌هایی که در قالب خودمالک در حال اجرا هستند از مابقی طرح‌ها پیشرفت بیشتری دارند علت این امر را کوچک بودن پروژه مساکن مهر خودمالک از حیث تعداد واحدها دانست، به گونه‌ای که در بهترین حالت از ۸ واحد تجاوز نمی‌کنند.

▶ ٦٩ درصد مسکن مهر همدان اجرایی نشده است

وی می‌گوید: ١٤ هزار و ۱۲۳ واحد تاکنون در شهرستان همدان عقد قرارداد شده که از سال ۸۹ تا ۹۱ تعداد ٤ هزار و ۳۳۸ واحد افتتاح شده است و در این شهرستان ٦٩ درصد واحدها معادل ۹ هزار و ۷۸۵ واحد باقی مانده است.

مدیر مسکن و ساختمان اداره کل راه و شهر سازی همدان گفت: تامین و آماده سازی طرح حاج شمسعلی شهر همدان افزون بر سه سال طول کشید و این در هدر رفت فرصت پیش‌بینی شده برای اجرای این طرح اثر گذار بود.

وی عامل بعدی کندی طرح‌های مساکن مهر شهرستان همدان را وسیع بودن سایت‌ها در همدان ذکر کرد و گفت: تنها سایت امید اکباتان ۲ هزار و ۲۰۰ واحد گنجایش ساخت دارد و با وجود واگذاری آن به اتحادیه کارگری و مشاغل آزاد به علت بروز اختلاف با پیمانکار، ضعف در مدیریت و تغییرات متعدد در هیأت مدیره، هر دو موفق به اجرای طرح نشدند.

جلالیان افزود: ٦٩ درصد واحدها در شهرستان همدان باقی مانده و طبق برنامه‌ریزی‌های صورت گرفته ۵ هزار و ٦٠٠ واحد تا پایان سال به بهره‌برداری می‌رسد و از ابتدای سال تاکنون ٤ هزار و ٢٤٨ واحد آماده افتتاح است و مابقی دارای مشکلات عدیده ای هستند.

وی تصریح کرد: برخی از مساکن مهر از حیث ساختمانی و محوطه سازی آماده و قابل سکونت است، ولی خدمات زیربنایی ندارند. برای مثال برخی از مساکن مهر سایت امید اکباتان از ٦ ماه پیش آماده سکونت است ولی آب ندارد.

وی عمده‌ترین مشکل مساکن مهر را مربوط به انشعاب آب و فاضلاب دانست و گفت: شرکت آب و فاضلاب به علت کمبود اعتبار نتوانسته تعهدات خود را در زمان تعیین شده به سرانجام برساند.

جلالیان یادآور شد: ۹ هزار و ۸٤۱ واحد در ملایر عقد قرارداد شده که تنها ۳ هزار و ۹۱۷ واحد معادل ٤٠ درصد تا سال گذشته به بهره‌برداری رسیده است و افتتاح ۳ هزار واحد در سال جاری هدف‌گذاری شده که دو هزار و ۷۵۰ واحد آماده شده است.

مدیر مسکن و ساختمان راه و شهرسازی همدان با بیان اینکه ۳۸ درصد از طرح‌های نهاوند اجرا شده است اظهار داشت: پنج هزار و ۱۲۰ واحد در شهرستان نهاوند عقد قرارداد شده و امسال نیز یک هزار و ۳۰۰ واحد به بهره برداری می‌رسد.

وی گفت: ۳٦ درصد از دو هزار و ٥٦٥ واحد عقد قرار داد شده در شهرستان تویسرکان و ۵۳ درصد از سه هزار و ٢١٤ واحد عقد قرار داد اسدآباد نیمه‌تمام باقی مانده است. همچنین در شهرستان بهار از ۲ هزار و ٢٦٨ واحد عقد قرار داد شده یک هزار و ١٦٢ واحد به بهره‌برداری رسیده و برنامه‌ریزی برای افتتاح ٤٠٠ واحد در این شهرستان صورت گرفته که هم اینک ٢٤٠ واحد آماده شده است.

مدیر مسکن و ساختمان اداره کل راه و شهرسازی همدان افزود: ۳۷ واحد از ۱۸۲ واحد مسکن مهر رزن که برای بهره‌برداری در سال جاری برنامه‌ریزی شده آماده افتتاح است و در شهرستان فامنین نیز ۸۵ واحد تا پایان سال تکمیل می‌شود.

وی اظهارکرد: در شهرستان کبودرآهنگ نیز از ۹۸۸ واحد عقد قرار شده، ۵۱۰ واحد تا سال ۹۱ افتتاح شده و امسال نیز تکمیل ۱۰۵ واحد برنامه‌ریزی شده که تنها ۳۹ واحد آن آماده است.

▶ ۹ هزار متقاضی مازاد داریم

جلالیان گفت: زمانی که طرح مسکن مهر اجرا می‌شد، احتمال استقبال نکردن از این طرح می‌رفت، ولی با افزایشی که در قیمت مسکن در سال ۹۰ ایجاد شده با افزایش متقاضی مواجه شدیم و در حال حاضر ۹ هزار متقاضی مازاد نامنویسی کردند که تاکنون اقدامی برای تأمین مسکن برای آنان صورت نگرفته است.

▶ کاهش ۵ برابری بودجه عمرانی

در حالیکه وزیر راه و شهرسازی از توقف اجرای طرح مسکن مهر سخن به میان آورده است یکی از اعضای کمیسیون عمران یکی از مطالبات اصلی و جدی مردم و نمایندگان ملت را تداوم اجرای طرح مسکن مهر دانست.

با وارد شدن تمامی اقشار جامعه به بازار مسکن قیمت این کالا به حدی افزایش یافت که صاحب خانه شدن تبدیل به آرزو شد و حتی اجاره کردن خانه هم برای برخی به آرزو تبدیل شده است

علی نعمت چهاردولی نماینده مردم ملایر در خانه ملت پیش از این وجود اشکالاتی در طرح عظیم وملی مسکن مهر را امری انکار ناپذیر عنوان کرده و خواستار تداوم این طرح با رفع ایرادات موجود در مسایل زیر ساختی و رو بنایی شده بود.

این نماینده مردم ملایر در مجلس نهم تغییر در وضعیت اقتصادی کشور، شدت گرفتن تحریم‌ها و افزایش قیمت مصالح را در تأخیر پیمانکاران در به این نتیجه رساندن طرح‌ها موثر برشمرد و گفته بود: در شرایط فعلی مشکلاتی همچون کمبود اعتبارات عمرانی پیش‌روی وام مسکن مهر قرار دارد، به گونه‌ای که بودجه عمرانی از ۳۷۰ هزار میلیارد ریال در سال گذشته به ۷۰ هزار میلیارد ریال رسیده است.

وی درباره مشکلات مسکن مهر می‌گوید: برخی طرح‌های مسکن مهر ٤٠٠ واحدی تنها در حد فنداسیون جلو رفته و پیمانکار با وجود دریافت تسهیلات کار را نیمه تمام رها کرده است، از سوی دیگر فرد متقاضی نیز در حالی که می‌توانست با پول خود در قسمت‌های پایین شهر خانه‌ای خریداری کند وام خود را در اختیار پیمانکار قرار داده که در وضعیت فعلی نه به مسکن مهر رسیده و نه خانه‌ای خریداری کرده است.

وی تعطیلی صنایع و تولید و سود آوری بیشتر در ساخت و ساز مسکن را موجب گرایش طیف مختلف از کارخانه‌داران، پزشکان و معلمان به سمت خرید و فروش مسکن شده است.

نماینده مردم ملایر در مجلس تاکید کرد: با وارد شدن تمامی اقشار جامعه به بازار مسکن قیمت این کالا به حدی افزایش یافت که صاحب خانه شدن تبدیل به آرزو شد و حتی اجاره کردن خانه هم برای برخی به آرزو تبدیل شده است.

عضو کمیسیون عمران مجلس معتقد است: در شرایط فعلی مشاهده می‌شود که افراد سرمایه‌های میلیاردی را تعطیل کرده و وارد بازار مسکن شده‌اند، لذا وقتی چنین سرمایه‌ای وارد این بازار شود رکودی در کار نخواهد بود.

چهاردولی عنوان کرد: اگر تسهیلات و سرمایه بخش مسکن وارد تولید و اقتصاد کشور نشود، افراد دارای شغل، درآمد، تولید، واردات و صادرات مناسب شده و دولت نیز به جای دخالت در بازار مسکن در اختیار متقاضیان قرار می‌داد و خود می‌توانست ساخت و ساز مسکن انجام دهد.

وی می‌گوید: قرار نبود دولت وارد ساخت و ساز مسکن شود، لذا باید عنوان کرد مسکن در این چند سال ۱۰۰ درصد در تورم موجود در کشور نقش داشته است.

با وجود اینکه تداوم طرح مسکن مهر به مناقشه‌ای بین دولت و مجلس تبدیل شده است خریداران مسکن مهر خواستار انجام سریع و تعیین تکلیف طرح‌های نیمه‌تمام هستند، از سوی دیگر متقاضیان جدید که از اسباب‌کشی، دادن اجاره‌های نجومی و تحمل فشار صاحب خانه به ستوه آمده‌اند خواستار تداوم این طرح البته بدون وجود مشکلات فعلی هستند امید می‌رود مسئولان حوزه مسکن تدبیر جدی برای رفع دغدغه این دو طیف اندیشیده و همت خود را برای خانه‌دار کردن مردم بکار بندند.

به هر حال ۷۰ درصد طرح مسکن مهر در همدان اجرایی نشده است و مردم منتظر به ثمر نشستن سرمایه خود برای بنای سقفی برای آینده هستند.

آگهی قانون تعیین تکلیف وضعیت ثبتی اراضی و ساختمان‌های فاقد سند رسمی

رأی ۱۳۹۲۶۰۳۲۶۰۰۱۰۰۳۷۳۲ کلاسه ۱۳۹۱۱۱۴۴۲۶۰۰۱۰۰۰۷۹۶ بنام شرکت نگین‌پروران اکباتان نسبت به ۸۷ شعیر مشاع از ششدانگ یکباب کارگاه تولید کمپوست قارچ به مساحت ۲۱۱۲۵/۳۵ مترمربع از پلاک شماره ۸۰ اصلی واقع در همدان حومه بخش چهار به استناد ماده ۱۳ قانون تعیین تکلیف
لذا مراتب وفق ماده سه قانون تعیین تکلیف اراضی و ساختمان‌های فاقد سند رسمی در دو نوبت به فاصله ۱۵ روز آگهی می‌گردد، در صورتی که ذینفع به آراء اعلام شده اعتراض داشته باشد باید از تاریخ انتشار آگهی تا دو ماه اعتراض خود را به اداره ثبت محل وقوع ملک تسلیم و رسید اخذ نمایند.م الف ۳۵۰۲
تاریخ انتشار نوبت اول: ۹۲/۹/۲ تاریخ انتشار نوبت دوم: ۹۲/۹/۱۷
هادی یونسی عطوف– رئیس اداره ثبت اسناد و املاک همدان

آگهی قانون تعیین تکلیف وضعیت ثبتی اراضی و ساختمان‌های فاقد سند رسمی

رأی ۱۳۹۲۶۰۳۲۶۰۰۱۰۰۵۴۱۱ کلاسه ۱۳۹۱۱۱۴۴۲۶۰۰۱۰۰۰۶۰۶ بنام آقای رمضانعلی طاوسی‌اطهر فرزند باقر شش دانگ یک باب مغازه به مساحت ۳۶/۸۸ مترمربع از پلاک شماره ۱۳ اصلی واقع در همدان حومه بخش سه به استناد ماده ۱۳ قانون فوق
لذا مراتب وفق ماده سه قانون تعیین تکلیف اراضی و ساختمان‌های فاقد سند رسمی در دو نوبت به فاصله ۱۵ روز آگهی می‌گردد، در صورتی که ذینفع به آراء اعلام شده اعتراض داشته باشد باید از تاریخ انتشار آگهی تا دو ماه اعتراض خود را به اداره ثبت محل وقوع ملک تسلیم و رسید اخذ نمایند. م الف ۳۵۱۶
تاریخ انتشار نوبت اول: ۹۲/۹/۲
تاریخ انتشار نوبت دوم: ۹۲/۹/۱۷
هادی یونسی عطوف– رئیس اداره ثبت اسناد و املاک همدان

آگهی قانون تعیین تکلیف وضعیت ثبتی اراضی و ساختمان‌های فاقد سند رسمی

رأی ۱۳۹۲۶۰۳۲۶۰۰۱۰۰۴۶۰۷ کلاسه ۱۳۹۱۱۱۴۴۲۶۰۰۱۰۰۰۵۵۸ بنام آقای علیرضا الیاسی فرزند غلام‌حسین شش دانگ یک باب مغازه به مساحت ۹۰/۵۴ مترمربع از پلاک شماره یک اصلی واقع در همدان حومه بخش دو
لذا مراتب وفق ماده سه قانون تعیین تکلیف اراضی و ساختمان‌های فاقد سند رسمی در دو نوبت به فاصله ۱۵ روز آگهی می‌گردد، در صورتی که ذینفع به آراء اعلام شده اعتراض داشته باشد باید از تاریخ انتشار آگهی تا دو ماه اعتراض خود را به اداره ثبت محل وقوع ملک تسلیم و رسید اخذ نمایند. م الف ۳۵۵۶
تاریخ انتشار نوبت اول: ۹۲/۹/۲
هادی یونسی عطوف– رئیس اداره ثبت اسناد و املاک همدان

آگهی قانون تعیین تکلیف وضعیت ثبتی اراضی و ساختمان‌های فاقد سند رسمی

رأی ۱۳۹۲۶۰۳۲۶۰۰۱۰۰۴۶۵۱ کلاسه ۱۳۹۱۱۱۴۴۶۰۰۱۰۰۰۴۳۸ بنام خانم ژاله قراگوزلو زاده فرزند رضا اعیانی سه دانگ مشاع از ششدانگ یک باب خانه به مساحت ۵۲/۳۲ مترمربع از پلاک شماره۴ اصلی واقع در همدان حومه بخش سه
لذا مراتب وفق ماده سه قانون تعیین تکلیف اراضی و ساختمان‌های فاقد سند رسمی در دو نوبت به فاصله ۱۵ روز آگهی می‌گردد، در صورتی که ذینفع به آراء اعلام شده اعتراض داشته باشد باید از تاریخ انتشار آگهی تا دو ماه اعتراض خود را به اداره ثبت محل وقوع ملک تسلیم و رسید اخذ نمایند. م الف ۳۵۲۷
تاریخ انتشار نوبت اول: ۹۲/۹/۲
تاریخ انتشار نوبت دوم: ۹۲/۹/۱۷
هادی یونسی عطوف– رئیس اداره ثبت اسناد و املاک همدان

آگهی قانون تعیین تکلیف وضعیت ثبتی اراضی و ساختمان‌های فاقد سند رسمی

رأی ۱۳۹۲۶۰۳۲۶۰۰۱۰۰۴۹۲۸ کلاسه ۱۳۹۱۱۱۴۴۲۶۰۰۱۰۰۰۶۶۵ بنام آقای ملک‌محمد احمدی فرزند رضا شش دانگ یک باب خانه به مساحت ۱۲۷/۵۵ مترمربع از پلاک شماره یک اصلی واقع در همدان حومه بخش دو
لذا مراتب وفق ماده سه قانون تعیین تکلیف اراضی و ساختمان‌های فاقد سند رسمی در دو نوبت به فاصله ۱۵ روز آگهی می‌گردد، در صورتی که ذینفع به آراء اعلام شده اعتراض داشته باشد باید از تاریخ انتشار آگهی تا دو ماه اعتراض خود را به اداره ثبت محل وقوع ملک تسلیم و رسید اخذ نمایند. م الف ۳۴۵۰
تاریخ انتشار نوبت اول: ۹۲/۹/۲
تاریخ انتشار نوبت دوم: ۹۲/۹/۱۷
هادی یونسی عطوف– رئیس اداره ثبت اسناد و املاک همدان

آگهی قانون تعیین تکلیف وضعیت ثبتی اراضی و ساختمان‌های فاقد سند رسمی

رأی ۱۳۹۲۶۰۳۲۶۰۰۱۰۰۴۷۲۶ کلاسه ۱۳۹۱۱۱۴۴۲۶۰۰۱۰۰۰۵۹ بنام آقای اسماعیل زرین فرزند بابامراد شش دانگ یک باب خانه به مساحت ۱۲۱/۲۵ مترمربع از پلاک شماره یک اصلی واقع در همدان حومه بخش دو همدان
لذا مراتب وفق ماده سه قانون تعیین تکلیف اراضی و ساختمان‌های فاقد سند رسمی در دو نوبت به فاصله ۱۵ روز آگهی می‌گردد، در صورتی که ذینفع به آراء اعلام شده اعتراض داشته باشد باید از تاریخ انتشار آگهی تا دو ماه اعتراض خود را به اداره ثبت محل وقوع ملک تسلیم و رسید اخذ نمایند. م الف ۳۴۴۷
تاریخ انتشار نوبت اول: ۹۲/۹/۲
تاریخ انتشار نوبت دوم: ۹۲/۹/۱۷
هادی یونسی عطوف– رئیس اداره ثبت اسناد و املاک همدان

آگهی قانون تعیین تکلیف وضعیت ثبتی اراضی و ساختمان‌های فاقد سند رسمی

رأی ۱۳۹۲۶۰۳۲۶۰۰۱۰۰۴۶۴۹ کلاسه ۱۳۹۱۱۱۴۴۲۶۰۰۱۰۰۰۰۸۵ بنام خانم اکرم سپهر رضایی فرزند رضا شش دانگ یک باب خانه به مساحت ۱۴۲/۳۴ مترمربع از پلاک شماره ۸۷ و ۸۳ فرعی از ۱۹ اصلی واقع در همدان حومه بخش سه
لذا مراتب وفق ماده سه قانون تعیین تکلیف اراضی و ساختمان‌های فاقد سند رسمی در دو نوبت به فاصله ۱۵ روز آگهی می‌گردد، در صورتی که ذینفع به آراء اعلام شده اعتراض داشته باشد باید از تاریخ انتشار آگهی تا دو ماه اعتراض خود را به اداره ثبت محل وقوع ملک تسلیم و رسید اخذ نمایند. م الف ۳۴۳۹
تاریخ انتشار نوبت اول: ۹۲/۹/۲
تاریخ انتشار نوبت دوم: ۹۲/۹/۱۷
هادی یونسی عطوف– رئیس اداره ثبت اسناد و املاک همدان

آگهی قانون تعیین تکلیف وضعیت ثبتی اراضی و ساختمان‌های فاقد سند رسمی

رأی ۱۳۹۲۶۰۳۲۶۰۰۱۰۰۳۷۰۴ کلاسه ۱۳۹۱۱۱۴۴۲۶۰۰۱۰۰۰۵۶۳ بنام آقای محمد بگلری فرزند حسن شش دانگ یک باب خانه به مساحت ۶۴/۰۴ مترمربع از پلاک شماره ۹ اصلی واقع در همدان حومه بخش دو
لذا مراتب وفق ماده سه قانون تعیین تکلیف اراضی و ساختمان‌های فاقد سند رسمی در دو نوبت به فاصله ۱۵ روز آگهی می‌گردد، در صورتی که ذینفع به آراء اعلام شده اعتراض داشته باشد باید از تاریخ انتشار آگهی تا دو ماه اعتراض خود را به اداره ثبت محل وقوع ملک تسلیم و رسید اخذ نمایند. م الف ۳۴۱۴
تاریخ انتشار نوبت اول: ۹۲/۹/۲
تاریخ انتشار نوبت دوم: ۹۲/۹/۱۷
هادی یونسی عطوف– رئیس اداره ثبت اسناد و املاک همدان

آگهی قانون تعیین تکلیف وضعیت ثبتی اراضی و ساختمان‌های فاقد سند رسمی

رأی ۱۳۹۲۶۰۳۲۶۰۰۱۰۰۴۶۱۰ کلاسه ۱۳۹۱۱۱۴۴۲۶۰۰۱۰۰۰۲۹۲ بنام آقای محسن میرزایی فرزند رضا شش دانگ یک باب خانه به مساحت ۱۱۸/۹ مترمربع از پلاک شماره ۶۴۲ فرعی از ۱۰ اصلی واقع در همدان حومه بخش یک
لذا مراتب وفق ماده سه قانون تعیین تکلیف اراضی و ساختمان‌های فاقد سند رسمی در دو نوبت به فاصله ۱۵ روز آگهی می‌گردد، در صورتی که ذینفع به آراء اعلام شده اعتراض داشته باشد باید از تاریخ انتشار آگهی تا دو ماه اعتراض خود را به اداره ثبت محل وقوع ملک تسلیم و رسید اخذ نمایند. م الف ۳۳۸۹
تاریخ انتشار نوبت اول: ۹۲/۹/۲
تاریخ انتشار نوبت دوم: ۹۲/۹/۱۷
هادی یونسی عطوف– رئیس اداره ثبت اسناد و املاک همدان

آگهی قانون تعیین تکلیف وضعیت ثبتی اراضی و ساختمان‌های فاقد سند رسمی

رأی ۱۳۹۲۶۰۳۲۶۰۰۱۰۰۴۵۹۳ کلاسه ۱۳۹۱۱۱۴۴۲۶۰۰۱۰۰۰۵۴۳ بنام آقای فرهاد علی‌یاری فرزند یدا... شش دانگ یک باب خانه به مساحت ۲۰۰ مترمربع از پلاک شماره ۷۵ فرعی از ۸ اصلی واقع در همدان حومه بخش دو.
لذا مراتب وفق ماده سه قانون تعیین تکلیف اراضی و ساختمان‌های فاقد سند رسمی در دو نوبت به فاصله ۱۵ روز آگهی می‌گردد، در صورتی که ذینفع به آراء اعلام شده اعتراض داشته باشد باید از تاریخ انتشار آگهی تا دو ماه اعتراض خود را به اداره ثبت محل وقوع ملک تسلیم و رسید اخذ نمایند. م الف ۳۳۳۲
تاریخ انتشار نوبت اول: ۹۲/۹/۲
تاریخ انتشار نوبت دوم: ۹۲/۹/۱۷
هادی یونسی عطوف– رئیس اداره ثبت اسناد و املاک همدان

آگهی قانون تعیین تکلیف وضعیت ثبتی اراضی و ساختمان‌های فاقد سند رسمی

رأی ۱۳۹۲۶۰۳۲۶۰۰۱۰۰۴۶۱۱ کلاسه ۱۳۹۱۱۱۴۴۲۶۰۰۱۰۰۰۷۷۸ بنام آقای محمود کاتبی فرزند ابوالقاسم اعیانی شش دانگ یک باب خانه به مساحت ۵۵/۳۸ مترمربع از پلاک شماره ۵۲۲ فرعی از ۵ اصلی واقع در همدان حومه بخش یک.
لذا مراتب وفق ماده سه قانون تعیین تکلیف اراضی و ساختمان‌های فاقد سند رسمی در دو نوبت به فاصله ۱۵ روز آگهی می‌گردد، در صورتی که ذینفع به آراء اعلام شده اعتراض داشته باشد باید از تاریخ انتشار آگهی تا دو ماه اعتراض خود را به اداره ثبت محل وقوع ملک تسلیم و رسید اخذ نمایند. م الف ۳۲۵۲
تاریخ انتشار نوبت اول: ۹۲/۹/۲
تاریخ انتشار نوبت دوم: ۹۲/۹/۱۷
هادی یونسی عطوف– رئیس اداره ثبت اسناد و املاک همدان

آگهی قانون تعیین تکلیف وضعیت ثبتی اراضی و ساختمان‌های فاقد سند رسمی

رأی ۱۳۹۲۶۰۳۲۶۰۰۱۰۰۳۷۶۱ کلاسه ۱۳۹۱۱۱۴۴۲۶۰۰۱۰۰۰۴۳۱ بنام آقای اکبر موسیوند فرزند اصغر شش دانگ یک باب خانه به مساحت ۱۷۲/۱ مترمربع از پلاک شماره ۶۷۷ فرعی از ۷ اصلی واقع در همدان حومه بخش یک.
لذا مراتب وفق ماده سه قانون تعیین تکلیف اراضی و ساختمان‌های فاقد سند رسمی در دو نوبت به فاصله ۱۵ روز آگهی می‌گردد، در صورتی که ذینفع به آراء اعلام شده اعتراض داشته باشد باید از تاریخ انتشار آگهی تا دو ماه اعتراض خود را به اداره ثبت محل وقوع ملک تسلیم و رسید اخذ نمایند. م الف ۳۲۵۶
تاریخ انتشار نوبت اول: ۹۲/۹/۲
تاریخ انتشار نوبت دوم: ۹۲/۹/۱۷
هادی یونسی عطوف– رئیس اداره ثبت اسناد و املاک همدان

آگهی قانون تعیین تکلیف وضعیت ثبتی اراضی و ساختمان‌های فاقد سند رسمی

رأی ۱۳۹۲۶۰۳۲۶۰۰۱۰۰۴۷۲۵ کلاسه ۱۳۹۱۱۱۴۴۲۶۰۰۱۰۰۰۵۱۵ بنام آقای علی نامور فرزند ابراهیم شش دانگ یک باب خانه به مساحت ۱۵۲/۸۷ مترمربع از پلاک شماره ۸۳ و ۸۷ فرعی از ۱۹ اصلی واقع در همدان حومه بخش سه.
لذا مراتب وفق ماده سه قانون تعیین تکلیف اراضی و ساختمان‌های فاقد سند رسمی در دو نوبت به فاصله ۱۵ روز آگهی می‌گردد، در صورتی که ذینفع به آراء اعلام شده اعتراض داشته باشد باید از تاریخ انتشار آگهی تا دو ماه اعتراض خود را به اداره ثبت محل وقوع ملک تسلیم و رسید اخذ نمایند. م الف ۳۲۳۷
تاریخ انتشار نوبت اول: ۹۲/۹/۲
تاریخ انتشار نوبت دوم: ۹۲/۹/۱۷
هادی یونسی عطوف– رئیس اداره ثبت اسناد و املاک همدان

آگهی قانون تعیین تکلیف وضعیت ثبتی اراضی و ساختمان‌های فاقد سند رسمی

رأی ۱۳۹۲۶۰۳۲۶۰۰۱۰۰۴۵۹۶ کلاسه ۱۳۹۱۱۱۴۴۲۶۰۰۱۰۰۰۷۲۴ بنام آقای صحبت‌علی فرهادی فرزند رمضان شش دانگ یک باب مغازه به مساحت ۳۶/۸۲ مترمربع از پلاک شماره ۴۸۸ فرعی از یک اصلی واقع در همدان حومه بخش دو.
لذا مراتب وفق ماده سه قانون تعیین تکلیف اراضی و ساختمان‌های فاقد سند رسمی در دو نوبت به فاصله ۱۵ روز آگهی می‌گردد، در صورتی که ذینفع به آراء اعلام شده اعتراض داش

گزیده اخبار

بانوان شمشیرباز همدانی در قهرمانی کشور

همدان‌پیام: تیم شمشیر بازی بانوان به مسابقات قهرمانی کشور اعزام می‌شود.

تیم شمشیر بازی بانوان استان برای حضور در مسابقات قهرمانی کشور راهی تهران شد. سمانه خورشیدی، مریم حمزه‌ایی، لادن صحرائی و بهاره رمضانی به مربیگری و سرپرستی گلاره زرنگار در این مسابقات شرکت دارند.

صحرانوردان استان در قهرمانی کشور

همدان‌پیام: تیم دو صحرا نوردی همدان به مسابقات قهرمانی کشور اعزام شد.

این تیم در رده سنی نوجوانان به همراه دیگر دوندگان کشورمان در استان قزوین با هم به رقابت خواهند پرداخت.

ایمان طالبی، حامد ذهدی غلامی، سجاد خدایاری و مصطفی ذوالفقاری به مربیگری و سرپرستی محمدمهدی محمدی در این مسابقات شرکت دارند.

یک نهاوندی مشاور اجرایی وزیر ورزش شد

همدان‌پیام: از سوی وزیر ورزش کشور شهاب جهانیان به عنوان مشاور اجرایی وزارت ورزش انتخاب شد.

جهانیان که نهاوندی است تجربیات زیادی در زمینه ورزش دارد، در کارنامه اجرایی خود سابقه حضور در هیأت مدیره باشگاه‌های ملوان بندرانزلی، گهر درود و استیل آذین را دارد. امید می‌رود با توجه به پتانسیل‌های بالای ورزش در سطح استان و شهرستان نهاوند جهانیان بتواند در موفقیت و پیشرفت ورزش استان مؤثر واقع شود.

حضور ووشوکار نهاوندی در لیگ کشور

همدان‌پیام: فرود ظفری یکی از ووشوکاران نهاوندی که سال گذشته در تیم ذوب‌آهن اصفهان در لیگ کشور حضور داشت، برای حضور در مسابقات سال جدید قرارداد خود را با تیم نفت تهران به ثبت رساند.

ظفری در حال حاضر خود را برای شرکت در مسابقات لیگ برتر ووشو کشور آماده می‌کند.

رسول منعم:

ورزش استان در یک ماه اخیر پرافتخار ظاهر شد

همدان‌پیام: ورزش استان در یک ماه اخیر بسیار پرافتخار ظاهر شده و رشد چشمگیری را در کسب مدال‌های رنگارنگ و فعالیت ورزشکاران به صورت سازمان یافته در رشته‌های مختلف ورزشی داشته‌ایم.

معاون توسعه ورزشی اداره کل ورزش و جوانان استان گفت: کسب ۳ عنوان نایب قهرمانی آسیا در مقطع جوانان در رشته ورزشی قایقرانی (رویینگ زنان) در کشور ازبکستان توسط مهدیس حبیبی، مریم کریمی، مریم امیدی پارسا، کسب عنوان نایب قهرمانی هشتمین دوره مسابقات تکواندو پومسه جهان در کشور اندونزی از سوی مهدی صمدی‌تبار، دستیابی به مقام سوم جهان توسط مصطفی گودرزی در رشته بدنسازی و پرورش اندام در کشور مراکش و حضور سعید ابراهیمی در مسابقات کشتی پهلوانی قهرمانی جهان از مهمترین افتخارات کسب شده ورزش استان در یک ماه گذشته بود.

رسول منعم در جمع رؤسای هیأت‌های ورزشی استان افزود: : حضور محمدرضا حسینی‌پویا والیبالیست ارزنده استان در تیم ملی امید اعزامی به مسابقات بازی‌های کشورهای اسلامی در اندونزی، کسب مقام دوم رشته شمشیربازی جوانان در مسابقات بین‌المللی ارمنستان توسط محسن حمزه ای، عضویت آرمین تشکری پرافتخارترین والیبالیست همدان در تیم ملی جهت شرکت در مسابقات بین قاره‌ای، عضویت آرزو حکیمی قایقران ارزنده استان به عنوان نماینده ورزشکاران در کمیته ملی المپیک، کسب عنوان قهرمانی تیمی در رشته قایقرانی بانوان بزرگسال و آقایان در رده سنی جوانان کشور، کسب عنوان نایب قهرمانی تیم آلیش بانوان جوانان و بزرگسالان استان در مسابقات کشوری، دستیابی به عنوان قهرمانی شمشیربازی در رشته فلوره آقایان از دیگر افتخارات ورزش استان در طول یک ماه اخیر بود.

نخستین برد شهرداری همدان در والیبال

همدان‌پیام: در چارچوب هفته چهارم لیگ دسته یک والیبال باشگاه‌های کشور تیم والیبال شهرداری همدان موفق شد به سختی برابر تیم شهدای ورزش کرمانشاه به برتری برسد.

این مسابقه در سالن ورزشی فردوسی همدان و در حضور بیش از ۵۰۰ علاقه‌مند به والیبال برگزار شد در یک بازی سخت و نفس‌گیر تیم شهرداری موفق شد با حساب ۳ بر ۲ حریف خود را شکست دهد. تیم شهرداری با حمایت تماشاگران خود در ۲ ست ابتدایی با اقتدار با حساب ۲۵ بر ۱۶ و ۲۵ بر ۲۳ برابر حریف خود به برتری رسید. اما با افت بازی در ست‌های سوم و چهارم باعث شد تا کرمانشاهی‌ها به برتری برسند و با نتیجه ۲۵ بر ۲۳ و ۲۶ بر ۲۴ به پیروزی دست یابند تا کار به گیم پنجم برسد و در نهایت تیم شهرداری عزم خود را جزم کرد و با حساب ۱۵ بر ۸ موفق شد این مسابقه را با پیروزی به پایان برساند.

تیم والیبال شهرداری همدان موفق شد با کسب این پیروزی خود را تا میانه جدول بالا بکشد و هفته آینده ششم آذرماه باید در اهواز به مصاف تیم مناطق نفت‌خیز برود.

مسلم زمانی: تیم والیبال شهرداری کم تجربه است

همدان‌پیام: کم تجربگی باعث برد خفیف ۳ بر ۲ شهرداری همدان مقابل شهدای کرمانشاه شد، چرا که باید این تیم را ۳ بر صفر شکست می‌دادیم.

سرمربی موقت تیم والیبال شهدای شهرداری با اعلام این مطلب بیان کرد: تیم ما در حالی که ۲ بر صفر از حریف جلو بود، اما در وقت سوم به دلیل کم تجربگی بازی را با اختلاف کم به حریف واگذار کرد و همین مسأله شرایط را برای پیروزی در مجموع ست‌ها برای ما سخت کرد.

مسلم زمانی پس از برتری ۳ بر ۲ تیمش مقابل تیم شهدای کرمانشاه به ایرنا گفت: همدان و کرمانشاه از دیرباز در ورزش رقابت‌های نفس‌گیر و حساسی داشته‌اند و این بار نیز با همت بازیکنان توانستیم ۳ بر ۲ پیروز میدان باشیم. وی اضافه کرد: در بازی با کاله آمل در هفته دوم رقابت‌های لیگ دسته اول کشور هم می‌توانستیم به برتری برسیم، اما بازیکنان ما به رغم بازی خوب، شانس پیروزی پیدا نکردند در حالی که شایسته برد بودیم. زمانی در ادامه با اشاره به شرایط تیمش گفت: تیم ما فقط ۲ بازیکن غیر بومی دارد که در بازی مقابل شهدای کرمانشاه هم فقط یکی از آنها بازی می‌کرد و ۹۵ درصد تیم بومی هستند.

در لیگ دسته اول کشور

نمایندگان استان به مصاف تیم‌های شمالی می‌روند

همدان‌پیام: هفته یازدهم از رقابت‌های لیگ دسته اول فوتبال قهرمانی باشگاه‌های کشور امروز با انجام ۱۱ بازی در شهرهای مختلف دنبال می‌شود که نمایندگان استان به مصاف تیم‌های شمالی می‌روند.

امروز در همدان و از ساعت ۳۰ و ۱۴دقیقه الوند همدان در ورزشگاه قدس میزبان تیم نساجی مازندران است و پاس به میهمانی سایپا شمال می‌رود. تیم فوتبال الوند که هفته گذشته شکست سنگینی را در سیرجان متحمل شد امروز در صدد جبران این شکست در دیدار خانگی است. الوندی‌ها دچار افت شده‌اند و مدیران این تیم باید با ترفندهای مختلف مانع از تداوم این افت شوند و با بالابردن روحیه بازیکنان تیم را برای کسب نتایج قابل قبول هدایت کنند.

بازیکنان الوند به خوبی به شرایط جدول واقف هستند و می‌دانند که فرصت از دست‌دادن امتیاز را ندارند. شاگردان طلایی‌منش در بازی امروز هم قسم شدند که ۳ امتیاز این بازی را به حساب خود واریز کنند. دیدار امروز الوند و نساجی یک فینال زودرس و بازی ٦ امتیازی است و هر ۲ تیم برای کسب پیروزی قدم به میدان می‌گذارند. تیم همدانی اگر خواهان حضور در صف مدعیان است بازی امروز را باید ببرد تا با دلخوش‌کردن به بازی‌های معوقه بتوانند بر صدر جدول صعود کنند. کادر فنی الوند بازی‌های اخیر نساجی را آنالیز کرده‌اند و با فراموش کردن خاطره تلخ شکست مقابل گل‌گهر، با سود بردن از نقاط ضعف حریف به دنبال کسب پیروزی است.

برخی پس از شکست الوند در سیرجان شایع کردند که طلایی با الوند به آخر خط رسیده و امروز این مربی بومی و پرتلاش باید ثابت کند که این شایعات بی‌اساس است و الوند باز هم می‌تواند نتایج خوبی کسب کند.

بازگشت خسروی و آرمین طلایی به ترکیب الوند و رفع مصدومیت عاشوری سبب می‌شود الوندی‌ها با سودبردن از تمام نیروهای خود به مصاف حریف بروند.

فوتبال ظریف الوند با بازیکنان تاکتیک‌پذیر می‌تواند روز خوشی را برای همدانی‌ها رقم بزند و الوند همچنان در صف مدعیان باقی بماند.

در دیگر دیدارهای این گروه پدیده مشهد امروز میزبان نفت آبادان است. نفتی‌ها که راه سقوط را در پیش گرفته‌اند در این بازی سخت نیازمند ۳ امتیاز هستند. پدیده نیز با اکبر میثاقیان که پول هنگفتی را هزینه کرده به دنبال پیروزی و رسیدن به جمع مدعیان قهرمانی است. تیم اصفهانی گیتی‌پسند که هفته گذشته پیروز شد با روحیه‌ای مناسب امروز میزبان تیم سیاه‌جامگان مشهد است. هر ۲ تیم در بالای جدول قرار دارند و ۳ امتیاز این بازی برای آنها حیاتی می‌باشد.

تیم قعرنشین شهرداری یاسوج امروز میزبان گهر دورود است هر ۲ تیم برای کسب ۳ امتیاز این بازی قدم به میدان می‌گذارند. یاسوجی‌ها که خطر سقوط آنها را تهدید می‌کند تمام توان خود را معطوف این دیدار کرده‌اند تا با کسب پیروزی خود را از قعر جدول جدا کنند. صدرنشین رقابت‌ها امروز راهی یزد شده است تا با فولاد این شهر دیدار کند. گل‌گهر برای تداوم صدرنشینی به امتیازات این بازی سخت نیاز دارد. فولاد نیز برای آنکه از جمع فانوس‌بدستان جدا شود برای پیروزی در این دیدار حساب ویژه‌ای باز کرده است.

دیگر تیم قعرنشین گروه اول امروز از تیم نیروی زمینی پذیرایی می‌کند. شهرداری بندرعباس که حالا سکان هدایت تیم را به احمد سنجری سپرده است به دنبال آن است تا با کسب امتیازات لازم خود را در دسته اول حفظ کند. دیدار ۲ تیم شهرداری بندرعباس و نیروی زمینی تهران حساسیت خاص خود را دارد. نیرو که هفته گذشته شکست تلخی را در خانه تجربه کرد، امروز به دنبال جبران این شکست است و بندرنشینان نیز با ناخدای خود یورگن گده درصدد شکست میهمان خود هستند.

اما در گروه دوم این رقابت‌ها امروز پاس در ساری به مصاف سایپا شمال می‌رود. سایپا در جدول حال و روز چندان مناسبی ندارد و خطر سقوط به دسته دوم را احساس می‌کند. شاگردان مجتبی خورشیدی در بازی امروز به کمتر از پیروزی قانع نخواهند شد. پاس که پیروزی شیرینی را مقابل نفت و گاز گچساران به دست آورد حالا با شارژ روحی استاندار، خود را برای کسب یک پیروزی شیرین خارج از خانه آماده کرده‌اند و امروز تنها به پیروزی و کسب ۳ امتیاز این بازی فکر می‌کنند.

پاس برخلاف دیدارهای خانگی، در بازی‌های خارج از خانه متزلزل نشان داده و باخت‌های این تیم همه در خانه حریفان به دست آمده است.

بازی در خانه حریفان شرایط خاص خود را دارد و کادر فنی پاس باید تیم خود را برای کسب پیروزی به میدان بفرستد. مهاجمان این تیم از فرصت‌های بدست آمده به خوبی استفاده نمی‌کنند و در هر بازی چند فرصت گلزنی را به راحتی از دست می‌دهند. فخرالدین شهرویی مهاجم گلزن پاس که در فصل جاری با پیراهن پاس تنها یک بار گلزنی کرده در این بازی به دنبال بالابردن آمار گلزنی خود خواهد بود و پاس روی ارسال‌های بلند به قدرت سرزنی این مهاجم دل‌بسته است.

در دیگر دیدارهای این گروه نفت و گاز گچساران میزبان یزدلوله است. یزدی‌ها که در انتهای جدول قرار دارند در این بازی روز سختی را پیش‌رو دارند. یزد لوله با دیوار دفاعی بسته هنوز مزه پیروزی را نچشیده است. نفت و گاز نیز با ضیایی در حد نام خود ظاهر نشده است و این تیم از مدافعان ضعیفی برخوردار است.

تیم البدر بندر گنگ که هنوز پرونده تبانی‌اش در کمیته استیناف باز است و خطر سقوط به دسته پایین‌تر این تیم را تهدید می‌کند به دور از این اخبار در لیگ یک می‌تازد. این تیم در رده دوم جدول قرار دارد و امروز به دنبال رسیدن به صدر جدول است. البدر امروز میزبان پیکان تهران است. پیکان که این روزها به روغن‌سوزی افتاده و فرهاد کاظمی سرمربی این تیم نیز قادر به هدایت آن نیست روز سختی را در بندرگنگ خواهند داشت. شاید این دیدار بازی آخر کاظمی با پیکان باشد.

تیم مس رفسنجان در خانه از تیم راهیان کرمانشاه پذیرایی می‌کند. هر ۲ تیم در میانه جدول قرار دارند و برای پیروزی در این بازی قدم به میدان می‌گذارند. بگوویچ با مس در لبه پرتاب قرار دارد. شکست مس در این بازی پایان کار وینگو در کرمان خواهد بود.

داماش ایرانیان نیز امروز میزبان آلومینیوم هرمزگان است. بندرنشینان با یورگن گده برای پیروزی راهی تهران شده‌اند و داماش نیز برای آنکه دوباره به جمع مدعیان بپیوندند در این بازی به دنبال پیروزی خواهند بود.

دو تیم ابومسلم خراسان و نفت مسجدسلیمان نیز روز گذشته در مشهد به مصاف هم رفتند. در بازی‌های امروز موسی‌الرضا ارغوانی، میلاد قاسمی و داریوش صابرمطلق برای پاس و سایپا شمال داوری می‌کنند و قضاوت دیدار الوند مقابل نساجی مازندران را فرزاد معبودی، کیومرث رضایی و کاوه بهمنی قضاوت می‌کنند.

خبر

مصطفی کاشی:

برای غلبه بر نساجی هم قسم شده‌ایم

همدان‌پیام: در بازی امروز مقابل نساجی آماده‌ایم و برای غلبه بر این تیم شمالی هم قسم شده‌ایم

مربی دروازه‌بانان الوند با اعلام این مطلب گفت: بدون شک بازی بسیار سختی برابر نساجی خواهیم داشت، آنها تلفیقی از یاران جوان و باتجربه بوده و بسیار جنگنده بازی می‌کنند.

مصطفی کاشی در خصوص دیدار این تیم مقابل نساجی مازندران گفت: با توجه به موقعیت نساجی در جدول آنها برای بازی با ما کاملاً با انگیزه هستند و از طرفی بازی‌های لیگ هیچ وقت آسان نیست. درست است در ۳ بازی گذشته خوب کار نکرده‌ایم ولی بازیکنان تیم هم قسم شده‌اند تا این ۳ امتیاز را کسب کنیم.

وی افزود: هرچند ما دیدارهای حساسی را در پیش داریم و هفته آینده باید در زمین نیروی زمینی و سپس با نفت آبادان و شهرداری یاسوج بازی کنیم، اما مطمئن باشید ۳ امتیاز دیدار مقابل نساجی را فدای بازی‌های دیگر نمی‌کنیم به همین دلیل تمام تلاش خودمان را به کار می‌گیریم تا با برتری برابر نساجی با روحیه‌ای خوب آماده بازی‌های باقی مانده شویم.

کاشی خاطرنشان کرد: در خصوص عملکرد حامد ریاحی دروازه‌بان الوند نیز گفت : ریاحی در ۲ بازی اخیر وظیفه خود را به نحو احسن انجام داد، ولی در شکست همه مقصر هستند و باید بیشتر در تمرینات کار کنیم.

وی تصریح کرد : در دیدار با گل گهر متأسفانه دفاع ما تمرکز لازم را نداشت و هافبک‌ها نیز به کمک خط دفاعی نیامدند و همین امر موجب اشتباهات مدافعان ما در دفع توپ‌ها شد.

مربی دروازه‌بان‌های الوند در خصوص بهبود مصدومیت هادی زرین‌ساعد نیز اظهار داشت : مصدومیت زرین‌ساعد یک مصدومیت کهنه و قدیمی است که با تلاش پزشک تیم مصدومیت وی برطرف شده است و مشکلی برای بازی ندارد.

اقبالی:

نیم فصل دوم چهره‌ای متفاوت از پاس خواهیم دید

همدان‌پیام: مسعود اقبالی مربی این فصل پاس همدان، از مدرسان رسمی کنفدراسیون فوتبال آسیا و از چهره‌های شناخته شده فوتبال ایران است که سابقه مربیگری در بسیاری از تیم‌های فوتبال کشور از جمله استقلال تهران، صبای قم و ... را دارد و در مقطعی هم با جلال طالبی هدایت تیم ملی سوریه را به عهده داشته است.

مسعود اقبالی در مورد شرایط تیم و انگیزه حضورش در تیم پاس همدان گفت: برای ساخت و هماهنگ و هماهنگی یک مجموعه احتیاج به زمان خاص است، از ابتدای فصل بازی‌های سختی پیش رو داشتیم، اما بتدریج هماهنگی لازم در ساختار تیم به وجود آمد و تمام تلاش مجموعه این است بازی‌های بعدی را با چهره‌ای متفاوت به مصاف حریفان برویم.

وی در مورد بازی امروز تیم پاس گفت: دیداری حساس مقابل تیم سایپا شمال داریم. این تیم علی‌رغم اینکه در انتهای جدول قرار دارد، اما در دیدار خانگی خود قطعاً یک بازی فیزیکی را در دستور کار خواهد داشت.

اقبالی در خصوص همکاری با پاس همدان گفت:مجتبی خورشیدی یکی از شاگردان ممتاز من در کلاس A بود و با توجه به شناختی که از توانایی‌های وی داشتم و از طرف دیگر حضور و حمایت‌های عبدالحمید رمضانی، دعوت به همکاری با باشگاه پاس همدان را پذیرفتم.

وی گفت: با هماهنگی بین اعضای کادرفنی و مدیریت باشگاه مقرر گردید در برخی پست‌ها بازیکنانی به خدمت بگیریم و نیم فصل دوم را با چهره‌ای متفاوت وارد مسابقات شویم.

اقبالی ادامه داد: علی‌رغم مشکلات مالی که از قبل وجود داشته با توجه به جلسه مفیدی که مدیران باشگاه با نیکبخت، استاندار و رئیس هیأت مدیره باشگاه داشته‌اند، چشم انداز روشنی پیش روی باشگاه می‌بینیم و امیدوارم که هواداران هم با شکیبایی همیشه در کنار پاس باشند.

مسافران جام جهانی تکمیل شدند

همدان‌پیام: با صعود تیم ملی اروگوئه مسافران جام جهانی ۲۰۱٤ برزیل تکمیل شدند و چهره ۳۲ تیم راه‌یافته به جام بیستم مشخص شد.

رقابت‌های نهایی بیستمین دوره مسابقات جام‌جهانی ۲۰۱٤ برزیل، خردادماه سال ۹۳ در برزیل برگزار می‌شود، و ۳۲ تیم راه‌یافته به این رقابت‌ها در ۸ گروه به مصاف هم می‌روند.

در این رقابت‌ها تیم ملی برزیل پرافتخارترین تیم جهان به عنوان میزبان بدون حضور در مسابقات مقدماتی در مرحله پایانی حضور دارد، و از قاره آسیا ٤ تیم ژاپن، استرالیا، ایران و کره‌جنوبی از امریکای شمالی و حوزه دریای کاراتب ٤ تیم آمریکا، کاستاریکا، هندوراس و مکزیک از امریکای جنوبی ۵ تیم آرژانتین، کلمبیا، شیلی، اکوادور و اروگونه، از افریقا ۵ تیم نیجریه، ساحل عاج، کامرون، غنا و الجزایر و از اروپا ۱۳ تیم هلند، ایتالیا، بلژیک، سوئیس، آلمان، روسیه، انگلستان، بوسنی و هرزگوین، پرتغال، فرانسه، یونان، کرواسی و اسپانیا با حضور در مسابقات مقدماتی جواز حضور در مرحله پایانی را دریافت کردند.

تیم اروگوئه آخرین تیمی بود که مسافر جام‌جهانی شد. این تیم در پلی‌اف با تیم پنجم قاره آسیا اردن به پیروزی رسید و صعود کرد.

فدراسیون جهانی فوتبال "فیفا" روز ۱۲ آذرماه سیدبندی تیم‌ها را براساس آخرین رنکینگ جهانی در ماه اکتبر اعلام خواهد کرد، و قرعه‌کشی نیز در ٦ دسامبر ۱۵ آذرماه در سالوادور دبائیای برزیل انجام می‌شود.

در سیدبندی "فیفا" ۸ تیم ملی، اسپانیا، برزیل، آلمان، آرژانتین، کلمبیا، بلژیک، سوئیس و اروگوئه که بالاترین رده‌های رنکینگ "فیفا" را در ماه اکتبر کسب کردند، در سید یک قرار خواهد گرفت و سرگروه می‌شوند. در سایر سیدها، بخش‌بندی‌ها برحسب مناطق جغرافیایی و ورزشی خواهد بود. البته سیدبندی‌ها احتمالی است و ۱۲ آذرماه "فیفا" رسماً سیدبندی‌ها را اعلام خواهد کرد.

در سید ۲ نیز تیم‌های هلند، ایتالیا، انگلیس، بوسنی و هرزگوئین، روسیه، پرتغال، فرانسه و یونان قرار دارند.

تیم‌های آسیایی در سید ۳ قرار دارند و هیچکدام در مرحله اول با هم دیدار نخواهند کرد. در سید ۳ تیم‌های منطقه کونکاکاف و آسیا گنجانده شده‌اند که امریکا، مکزیک، کاستاریکا، هندوراس، ژاپن، ایران، کره‌جنوبی و استرالیا قرار دارند و سرانجام در سید چهارم تیم‌های افریقا و امریکای جنوبی، شیلی، اکوادور، ساحل عاج، غنا، نیجریه، الجزایر، کامرون و کرواسی قرار خواهند گرفت.

با توجه به معلوم شدن مسافران جام جهانی و پس از ۱۵ آذرماه که تیم‌ها حریفان خود را خواهند شناخت. انجام بازی‌های تدارکاتی در دستور کار قرار خواهد گرفت و تیم ملی کشورمان نیز باید از حالا رایزنی‌های خود را برای انجام بازی‌های خوب دوستانه انجام دهد. فدراسیون فوتبال باید بازی‌های تدارکاتی را در دستور کار قرار دهد، و تیم‌های خوبی را برای مقابله با ملی‌پوشان در نظر بگیرد.

جدول ۱۹۴۰

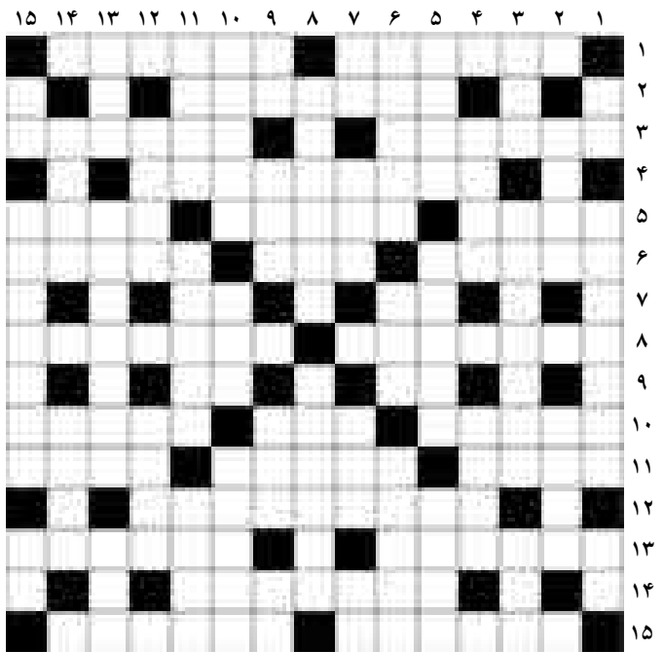

افقی

۱- وسیله عکاسی - پایبند به عهد ۲- بعد از مرگ سهراب چه سود؟ ۳- ماشین باری بزرگ - زبان یهود ۴- رادیکال، لیبرال ۵- سنگ زینتی ساختمان - قرار دادن - تخمه ۶- صحرای اتمی آمریکا - رفوگر - خمیدگی ۷- یال اسب - بندگی ۸- از جزایر بزرگ جهان - لب ۹- کلید موسیقی - دویار هم قد ۱۰- سالروز تولد - آب چشم - دندان شوی ۱۱- سرور - انداختن چیزی - بشر ۱۲- نصیر ۱۳- وقاحت - خرابه ۱۴- بدعاقبت ۱۵- یاقوت سرخ - غیر ایرانی

عمودی

۱- بالابر ماشین - فلز نقره ای و سبک - شهر ریشه ۲- بالای چشم - شکل هندسی ۳- قرض - پر و لبریز - لب ۴- واحد طول انگلیسی - آباد و برقرار ۵- پسر خواندگی - وضو - امانتداران ۶- کشور فلاسفه - پوشاک گشاد بی آستین - پادشاه تروپا ۷- سایه گاه - روزگار - تصدیق فارسی - شگرد ۸- پی بردن به امری - سعی و کوشش در کاری ۹- حرف تعجب - پروردگار بی همتا - معدن - مرغ میرود ۱۰- پادشاه زمان موسی(ع) - نام امام هشتم (ع) - نگهبان خرمن ۱۱- پسر سلیمان - خویشان - کار بی اساس و نسنجیده ۱۲- شرط بستن - بیدار مانده ۱۳- بانگ - در - کلام پرسش ۱۴- گاز مهتابی - خدای خورشید ۱۵- او - ییل - خدای درویش

حل شماره قبل

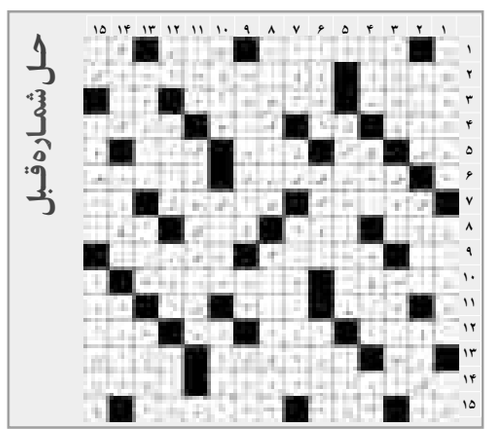

روزنامه همدان پیام
شنبه ● ۲ آذرماه ۱۳۹۲ ● ۱۹ محرم ۱۴۳۵ ● ۲۳ نوامبر ۲۰۱۳
سال نهم ● شماره ۱۹۴۰

روزنامه صبح استان
اجتماعی، سیاسی، فرهنگی، اقتصادی
صاحب امتیاز و مدیر مسئول:
نصرت ا... طاقتی احسن
سردبیر: یدا... طاقتی احسن
نشانی: همدان، ابتدای خیابان مهدیه
روبروی دبیرستان شریعتی، ساختمان پیام
صندوق پستی: ٦٦٦ - ٦٥١٥٥
تلفن: ۸۲٦٤٤۳۳ (ویژه) سردبیر: ۰۹۱۸۳۱۵۱٤۳۷
نمابر: ۸۲۷۹۰۱۳ آگهی: ۸۲٦٤٤۳۳
لیتوگرافی و چاپ: پیام رسانه (۸۲۷٤۰۸۲ - ۰۸۱۱)

پیام تاریخ تمدن و فرهنگ مادستان

اوقات شرعی

اذان ظهر	۱۲:۰۲
غروب خورشید	۱۷:۰۷
اذان مغرب	۱۷:۲۶
نیمه شب شرعی	۲۳:۱۹
اذان صبح فردا	۰۵:۳۲
طلوع خورشید فردا	۰۶:۵۹

آب و هوا

پیش‌بینی وضع هوا:
صاف تا قسمتی ابری گاهی وزش باد

	همدان	ملایر	تویسرکان	نهاوند	کبودراهنگ	رزن	قاسمی	قهاوند	اسدآباد	بهار
▲	۷	۱۰	۱۰	۱۰	۶	۵	۶	۶	۶	۷
▼	۲	۳	۳	۳	۲	۱	۱	۲	۱	۲
	۹۰	۷۰	۸۰	۸۰	۸۵	۹۰	۷۰	۹۰	۷۵	۸۵

حکمت
هیچ کرداری جز با نیت پذیرفته نیست.
امام سجاد (ع)

پایگاه اینترنتی..... www.Hamedanpayam.com
سامانه پیامک..... ۱۰۰۰۶۰۶۶
ارتباط با روزنامه..... info@Hamedanpayam.com
Hamedanpeyam@yahoo.com
ارتباط با مدیرمسئول..... modir@Hamedanpayam.com
ارتباط با سردبیر..... sardabir@Hamedanpayam.com
سرویس آگهی..... agahi@hamedanpayam.com
سرویس اشتراک..... eshterak@hamedanpayam.com
چاپخانه پیام رسانه..... litohoma@yahoo.com
chap@hamedanpayam.com

خبر

تأکید رئیس‌جمهور به دستگاه‌های اجرایی برای توسعه صنعت گردشگری

همدان‌پیام: رئیس‌جمهور در جلسه هیأت دولت که با انتخاب ٤ استاندار جدید همراه بود بر توسعه صنعت توریسم و صنایع دستی تأکید کرد.

حجت‌الاسلام و المسلمین حسن روحانی، ضمن تأکید بر توسعه صنعت توریسم و صنایع دستی، همه دستگاه‌های اجرایی را مأمور کرد در حیطه وظایف و مسئولیت‌های خود به موضوع توسعه و اشتغال و فرصت‌های شغلی اهتمام جدی کنند.

رئیس‌جمهور، استان‌های آذربایجان غربی، سیستان و بلوچستان، هرمزگان و کرمانشاه را به لحاظ ظرفیت بالای توسعه روابط اقتصادی، تجاری و توریستی بویژه توریسم زیارتی و درمانی به دلیل مجاورت با کشورهای همسایه از جمله عراق، پاکستان و کشورهای نوار شمالی، دارای اهمیت ویژه‌ای دانست. روحانی بر اهمیت بنادر مرزی هرمزگان و سیستان و بلوچستان به دلیل جایگاه استراتژیک آنها در تبادلات تجاری جمهوری اسلامی ایران با دیگر کشورهای جهان تأکید کرد.

گردشگری

کشورهای همسایه در اولویت لغو روادید قرار گیرند

همدان‌پیام: عضو انجمن صنفی دفاتر خدمات مسافرتی پیشنهاد کرد که کشورهای همسایه و جنوب شرق آسیا در اولویت لغو روادید گردشگری ایران قرار گیرند.

اکبر غمخوار به تشکیل کارگروه تعیین کشورهای هدف توسعه گردشگری خارجی در دولت اشاره کرد و افزود: برای انتخاب کشورها ابتدا باید کشورهای هدف گردشگری ایران مشخص شود.

به گزارش میراث فرهنگی، فعال صنعت گردشگری تأکید کرد: گردشگران زیارتی، فرهنگی و علاقه‌مندان به تاریخ و تمدن ایران، بخش عمده گردشگران ورودی به ایران را تشکیل می‌دهند و بهتر است با توجه به این علاقه‌مندی‌ها کشورهای هدف گردشگری تعیین شوند.

وی با یادآوری اینکه نمی‌توان از بازار چین برای رونق بخشی به صنعت گردشگری ایران غافل شد، ادامه داد: جمعیت ۱۰۰ میلیونی گردشگران چینی رقم قابل توجهی است که حتی اگر یک درصد آن جذب ایران شود، می‌توان انتظار تحول در گردشگری ایران را داشت.

غمخوار گفت: بسیاری از شهروندان کشورهای همسایه با هدف درمان و زیارت راهی ایران می‌شوند که می‌توان برای این گروه ویزاهای فرودگاهی پیش بینی کرد.

وی اظهار داشت: صدور ویزای فرودگاهی چند سال پیش در دولت تصویب و وزارت امور خارجه ملزم شد تا ساز و کارهای لازم را در فرودگاه‌های بین‌المللی کشور برای صدور این نوع ویزا فراهم کند که در مسیر اجرا با مشکلاتی رو به روست که باید رفع شود.

خبر

وزیر ارشاد از مدیرکل ارشاد همدان تجلیل کرد

همدان‌پیام: وزیر فرهنگ و ارشاد اسلامی از مدیر کل اداره فرهنگ و ارشاد اسلامی استان همدان تجلیل کرد.

به گزارش روابط عمومی اداره کل فرهنگ و ارشاد اسلامی استان همدان، علی جنتی در بیست و دومین اجلاس سراسری نماز با اهداء لوح سپاس از فعالیت‌های خسرو بیات در زمینه ترویج فریضه نماز قدردانی کرد.

سینما و تئاتر

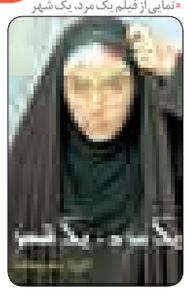
نمایی از فیلم یک مرد، یک شهر

سینما

قدس: سالن شماره۱: **۵۷۸ روز انتظار**
سالن شماره۱: **یک مرد، یک شهر**
سالن شماره۲: **پله آخر**
سالن شماره۱: **گهواره‌ای برای مادر**
کانون پرورش فکری: **پل چوبی**
بهمن ملایر: **هیچ کجا، هیچ کس**
تویسرکان: ----------

خبر

۷۹۰ هزار عمره‌گزار از اول دی‌ماه به عربستان می‌روند

همدان‌پیام: مدیرکل برنامه ریزی، پذیرش و اعزام سازمان حج و زیارت خبر داد، که اعزام عمره‌گزاران ایرانی به حرمین شریفین از اول دی‌ماه آغاز می‌شود.

به گزارش میراث فرهنگی حسن سرخوش، پذیرش و اعزام سازمان حج و زیارت در همایش مدیران و مسئولین ستادی و استان‌های سازمان حج و زیارت که عصر روز گذشته برگزار شد گفت؛ با برنامه‌ریزی صورت گرفته از اول دی‌ماه تا ۲۳ اسفندماه امسال، ۳۷۱ هزار و ۲۰۰ نفر و در ایام تعطیلات نوروز سال ۱۳۹۳، ٦۰ هزار و ۵۸۰ نفر در مرحله اول اعزام‌های عمره مفرده به سرزمین وحی مشرف می‌شوند.

سرخوش گفت: در مرحله دوم اعزام‌ها که از هشتم فروردین ۹۳ آغاز و تا دهه سوم شعبان ادامه خواهد داشت، باقی معتمرین ایرانی تا سقف ۷۹۰ هزار نفر به عربستان اعزام می‌شوند. وی گفت: نیمی از پروازهای عمره با ۲ شرکت هواپیمایی ایران ایر و ماهان و باقی پروازهای زائران ایرانی با هواپیمایی سعودی انجام خواهد پذیرفت.

مسئولین سازمان حج و زیارت دراین حال عنون کردند، هزینه سفر عمره و اسامی و مشخصات کاروان‌ها تا هفته آینده به آگاهی متقاضیان خواهد رسید. مراجعه‌کنندگان در مرحله اول تاریخ اعزام مورد نظر را رزرو اولیه نموده و در مرحله بعدی پس از پرداخت مبلغ مابه‌التفاوت جهت تثبیت و قطعی نمودن تاریخ اعزام به کارگزار مقصد مراجعه خواهند کرد. اطلاع‌رسانی در خصوص مرحله دوم اعزام‌ها که از هشتم فروردین ماه ۹۳ آغاز خواهد شد، در بهمن‌ماه انجام خواهد گرفت.

عکس روز

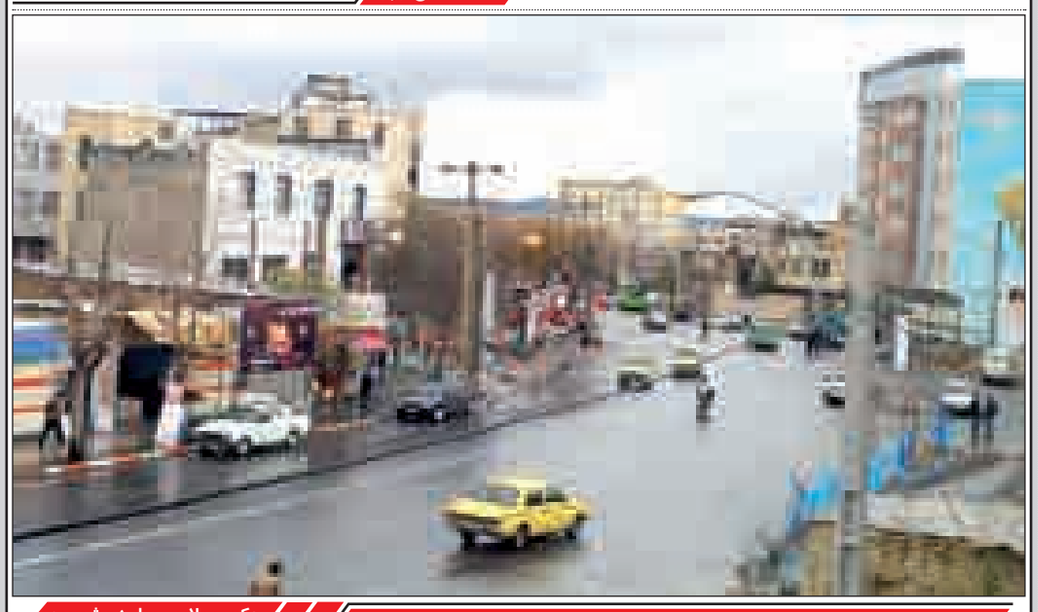
روشن بودن چراغ‌های معابر در روشنایی روز - ملایر، خیابان زنداکبری
عکس: ملایر - ساجده شوبیری

گزارش

برگزاری جشنواره زمستانی از سوم تا ۱۲ بهمن

کارشناسان گردشگری بر افزایش سطح برنامه‌ها تأکید دارند

همدان‌پیام: چند سالی است با بارش برف گردشگری همدان فرصتی برای گرم شدن پیدا می‌کند. هفتمین جشنواره زمستانی همدان از سوم تا ۱۲ بهمن‌ماه سال‌جاری قرار است در همدان برگزار شود.

بر اساس گزارشات موجود در زمینه جشنواره زمستانی سال جاری مدیرکل میراث فرهنگی همدان اعلام کرده است امسال چارچوب کلی جشنواره حفظ شده و تنها تغییرات جزئی خواهد داشت.

گویا میراث فرهنگی به دنبال این هست تا بازی‌های محلی قدیمی استان همدان که به دست فراموشی سپرده شده را احیا کند، و بر اساس اخبار انتشار یافته این اداره کل در نظر دارد تا تعداد میهمانان خارجی جشنواره را افزایش دهد.

سال گذشته این جشنواره پنجم تا دهم بهمن‌ماه با شعار"ورزش، گردشگری، همبستگی" برگزار شد و در این رویداد همدان میزبان ۳۰ سفیر و کاردان وقهرمانان المپیک بود.

اگرچه همدان با داشتن امکانات مطلوب شهری و ورزشی می‌تواند پایلوت اصلی برگزاری جشنواره‌های فرهنگی ورزشی زمستانی در کشور به شمار آید، اما به واقع خروجی جشنواره سال گذشته در راستای جذب گردشگر زمستانی چگونه بود. آیا امسال برنامه‌ریزی برای اجرای پکیج گردشگری زمستانی مورد توجه دفاتر خدمات مسافرای قرار خواهد گرفت.

گردشگری زمستانی برنامه‌های متمایز را می‌طلبد

گردشگری زمستانی یکی از موضوعات مورد علاقه بسیاری از گردشگران در سراسر دنیا است چرا که همان‌طور که بهار و تابستان علاقه‌مندان زیادی را به سوی خود فرا می‌خواند، پاییز و زمستان نیز مشتاقان خاص خود را دارد.

فعالیت‌ها و ورزش‌های متنوع زمستانی در کشورهایی مانند فنلاند، سوئیس، کانادا، ایالات متحده آمریکا، استرالیا و انگلستان دارای پیشینه قابل توجهی است. این کشورها با تمهیداتی که اندیشیده‌اند، گردشگران را از تمام نقاط دنیا به سمت خود فرا می‌خوانند.

اما در گردشگران برای سفر به شهر کوهستانی ما، همدان به سفر بیشتر در نیمه نخست سال توجه می‌شود و از این‌رو گردشگری در فصول سرما به صورت نیمه تعطیل در می‌آید و جایگاه درخوری را برای خود کسب نکرده است.

این نقصان نه تنها در همدان بلکه برای کشوری مانند ایران که تنوع آب‌وهوایی را می‌توان در آن در فصول مختلف پیدا کرد کمی دور از ذهن و باورنکردنی است در حالی‌که باید با شناسایی قابلیت‌های گردشگری این فصول آنها را احیا کرد.

همچنین می‌توان با ایجاد زیرساخت‌های مناسب در استان، انجام تبلیغات لازم و برگزاری جشنواره‌های گردشگری زمستانی به موازات توسعه ورزش‌های خاص این فصل به رونق گردشگری در فصل سرما کمک کرد. استان‌های شمالی، غربی و استان‌های شمال شرق کشور از پتانسیل بالایی برای توسعه گردشگری زمستانی و جذب گردشگر در فصول سرد سال برخوردار هستند.

فصل سرما در ایران طولانی است و بارش برف در بیشتر مناطق این فرصت را به استان‌هایی که از ظرفیت‌های طبیعی بالایی برخوردار هستند، می‌دهد تا با افزایش و تقویت زیرساخت‌ها و امکانات موجود زمینه جذب گردشگر را به این استان‌ها فراهم آورند.

آداب و رسوم اقوام مختلف ایرانی نیز اگرچه یک جاذبه فرهنگی به شمار می‌رود، اما آیین‌ها و رسومی که به مناسبت فصل سرما در استان‌های مختلف و بین اقوام ایرانی برگزار می‌شود برای بسیاری جذاب است چرا که مردم استان‌های مختلف با توجه به فرهنگ خاص خود در فصول سرد سال مراسم آیینی متنوعی را برگزار می‌کنند که ممکن است برخی از این آیین‌ها مانند شب یلدا که در سراسر کشور مرسوم است در مناطق مختلف با آداب گوناگون و متنوعی برگزار شود؛ چنین مراسمی خود جاذبه‌ای گردشگری برای فصل سرما محسوب می‌شود.

نبود استاندارد بین‌المللی

یک کارشناس ارشد برنامه‌ریزی گردشگری در گفتگو با همدان نیوز معتقد است: در فصول سرد سال در ایران همه موارد دست به دست هم می‌دهند که گردشگری زمستان به حالت نیمه‌تعطیل دربیاید.

علیرضا فرشچیان افزود: در بازار داخلی فعالیت مدارس و مراکز آموزشی، بی‌میلی خانواده‌ها به سفر در فصول سرد، نبود مدیریت صحیح و کارشناسی درست روی سفر در فصل پاییز و زمستان، گردشگری زمستان را بی‌رونق‌تر از پیش می‌کند.

وی درباره ورود گردشگران خارجی نیز در فصول سرد سال تصریح کرد: زمانی که تبلیغات مناسبی برای ورود گردشگر در فصل بهار و تابستان صورت نمی‌گیرد و ما نمی‌توانیم در آب و هوای معتدل و مناسب که بسیاری از گردشگران خواهان آن هستند آنها را جذب کنیم دیگر چه انتظاری می‌توانیم از جذب گردشگر در پاییز و زمستان داشته باشیم که گروه محدودتری را هم شامل می‌شوند!

فرشچیان با بیان اینکه تنها صحبت از اینکه ظرفیت و پتانسیل مناسب برای گردشگری زمستان در استانهای سردسیری چون همدان وجود دارد نمی‌تواند کاری از پیش ببرد، افزود: درست است که در این مناطق از زمین‌های اسکی پربرفی برخوردار هستیم که بسیاری در آرزوی آن هستند، اما فقط داشتن زمین پربرف اسکی کافی نیست چراکه از استاندارد بین‌المللی در این زمین‌ها هیچ خبری نیست و گردشگر چطور می‌تواند به این زمین‌ها اعتماد کرده و از اسکی روی آن لذت ببرد.

این کارشناس تصریح کرد: باید اشکالات در جذب گردشگر داخلی و خارجی در فصول سرد سال شناسایی و بررسی شود تا بتوان با بسترسازی مناسب کاری کنیم که گردشگر در ایران در این فصول لذت سفر را به معنای واقعی تجربه کند.

آژانس‌های تخصصی وجود ندارد

یکی از اعضای انجمن صنفی دفاتر خدمات مسافرتی کشور نیز با بیان اینکه کارهای ما در گردشگری زمستانی تخصصی نیست گفت: در کشورهای دیگر برخی آژانس‌های مسافرتی فعالیت‌شان تنها روی تورهای زمستانی متمرکز است، اما در ایران چنین آژانس‌های مسافرتی وجود ندارد.

یعقوب قاسمی با بیان اینکه آژانس‌ها و تورگردانان کشورهای مختلف هر سال جشنواره‌های زمستانی داخلی و خارجی زیادی را برگزار می‌کنند، تصریح کرد: همین جشنواره‌ها تبلیغ بزرگی برای معرفی این کشورها در فصول سرد است و به عنوان قطب‌های گردشگری زمستانی شناخته می‌شوند.

وی تأکید کرد: مقوله گردشگری زمستانی به دلیل اینکه کاری تخصصی است به افراد متخصص نیاز دارد و ما نمی‌توانیم از یک آژانس که بیشتر تورهای فرهنگی و تاریخی برگزار می‌کند انتظار داشته باشیم به همان میزان گردشگر زمستانی جذب کند چرا که تخصصی در این زمینه ندارد.

قاسمی با بیان اینکه گردشگری زمستانی در همه جای دنیا به عنوان یک گردشگری گران شناخته شده است و افراد محدودتری را شامل می‌شود، افزود: اما این گردشگری زمستانی در ایران نسبت به نقاط مختلف دنیا بسیار ارزان‌تر است و می‌توان از این موقعیت ویژه با آموزش افراد در زمینه تورهای زمستانی استفاده کرد و گردشگران کشورهای مختلف را به ایران جذب کرد.

عضو انجمن صنفی دفاتر خدمات مسافرتی، با تأکید بر اینکه استانداردسازی در گردشگری زمستانی مرحله بعدی کار پس از تبلیغ و معرفی جاذبه‌های گردشگری زمستانی است، خاطرنشان کرد: چرا که استانداردسازی‌های بین‌المللی بدون تبلیغ و معرفی کشور به عنوان قطب گردشگری زمستان راه به جایی نمی‌برد.

کوتاه سخن اینکه گرچه چند سالی است در همدان هم جشنواره زمستانی برگزار می‌شود، اما بسنده کردن به حضور چند سفیر و هزینه کردن برای پذیرایی از آنها نمی‌تواند همدان را در این عرصه برای گردشگران معرفی کند.

چه بسا توسعه گردشگری زمستانی نیازمند انسجام امور در میان تورگردانان برای ارایه تورهای زمستان‌گردی به مقصد همدان است و این مهم نیازمند کارشناسانی است که دغدغه آنها رشد صنعت گردشگری باشد نه پر کردن رزومه کاری مدیران استانی در زمان برپایی چنین جشنواره‌هایی.

گفتگو

گفتگو با یک ناشر

مردم دوستدار کتاب‌های ساده هستند

همدان‌پیام: از راه رسیدن مناسبت‌ها گاهی فرصتی ایجاد می‌کند تا به موضوعات متعدد از نگاه کارشناسان و افراد صاحبان تجربه نگاه متفاوتی را به آنها مبذول داریم، این روزها هم به مناسبت فرا رسیدن هفته کتاب و کتابخوانی با یکی از ناشران استان به گفتگو پرداختیم.

عبدالحمید حاجیان، مدیرمسئول انتشارات هانی در همدان است. وی در این انتشارات ۱۵ سال است مشغول به کار می‌باشد. در این انتشارات تا به امروز ۲۰۰ عنوان کتاب به چاپ رسیده است. بیشتر کتاب‌ها عناوین‌شان اجتماعی است و مخاطب آنها خانم‌های خانواده هستند البته بعضی از عناوین قشرهای دیگر را نیز دربر می‌گیرد. در میان این کتاب‌ها بعضی از عناوین هم برای دانشجویان نوشته شده است. در کل می‌توان گفت یک سری دیگر از کتاب‌ها با مضمون خانه‌داری، روان‌شناسی، آشپزی و یک سری هم با موضوع شیرینی‌پزی به چاپ رسیده است.

چاپ یک کتاب چه مراحلی را در بر دارد؟

کتاب قبل از اینکه چاپ شود مطالب آن به اداره ارشاد اسلامی فرستاده می‌شود و پس از گرفتن مجوز از این اداره ناشر شروع به چاپ می‌کند و مرحله چاپ از آن زمان آغاز می‌شود و پس از آن ناشر موظف می‌شود این اثر را کنترل کند.

نخستین کتابی که در انتشارات شما به چاپ رسید؟

کتاب ۵۰ نوع ژله و دسر که چاپ ۲۳ این کتاب امسال بود و فروش خوبی نیز داشت.

کتاب‌های شما چه ویژگی‌هایی دارد؟

ما تنها ناشر تخصصی کتاب‌های آشپزی و شیرینی‌پزی هستیم و کتاب‌ها در تمام نمایشگاه‌های استانی و حتی خارج از کشور فرستاده می‌شوند. خیلی از کشورهای اروپایی و خیلی از کشورهای همسایه از این آثار استقبال می‌کنند.

مهمترین عامل موفقیت شما چیست؟

مهمترین عامل موفقیت ما نویسنده کتاب‌ها است. خانم پریا گوهریان نویسنده این کتاب‌ها می‌باشند. البته وی همسر عبدالحمیدحاجیان می‌باشند. گوهریان کتاب‌های خود را خیلی ساده و قابل فهم می‌نویسند به این خاطر کتاب‌ها مخاطبان بیشتری دارند.

دلیل دیگر موفقیت خود را در این کار صداقت می‌دانم. مطالبی که برای چاپ می‌آید با صداقت در مورد قیمت واقعی با آنها صحبت می‌شود کتاب‌ها جزو کتاب‌های ارزان ایران می‌باشد و همیشه مشتریان راضی هستند. گاهی ناشران پس از چاپ قیمت کتاب را بالا می‌زنند و این سبب می‌شود که کتاب فروش نرود.

به نظر شما یک ناشر چه ویژگی‌هایی دارد؟

شغل ناشر حرفه‌ای است، ناشر باید خودش فعال باشد، باید در این کار زحمت زیادی کشیده باشد، چالش‌هارا بشناسد. بارها شده چند بار با کتابفروش‌ها تماس می‌گیرم در کار بازار فروش و بازاریابی بیشتر مطرح هست ممکن است سال‌ها طول بکشد تا کتابی به فروش برود و این مهارت یک ناشر را می‌طلبد.

مهمترین مشکلی که در این حرفه برای شما وجود دارد؟

مهمترین مشکل تهیه کاغذ می‌باشد. در حال حاضر قیمت کاغذ و مقوا به شدت بالا رفته است و اصل و کار چاپ کتاب روی این ۲ مورد می‌چرخد و مشکل عمده‌ای که وجود دارد این است که سال‌هاست تسهیلاتی به این ناشران تعلق نمی‌گیرد و اینجا از مسئولان تقاضا دارم بیشتر به امور فرهنگی اهمیت بدهند، کتاب در سبد خانوار جایش خالی است. جبران این مهم نیازمند حمایت دولت است.

کتاب

"لغزان و لرزان چون ژله" در نمایشگاه کتاب نقد شد

همدان‌پیام: مسئول امور جنبی هشتمین نمایشگاه سراسری کتاب همدان، از نقد کتاب "لغزان و لرزان چون ژله" در حاشیه نمایشگاه خبر داد.

به گزارش روابط عمومی اداره کل فرهنگ و ارشاد اسلامی همدان علی مرادی نور، اظهار داشت: به مناسبت هفته کتاب و کتابخوانی، نمایشگاه بزرگ کتاب استان همدان تمهیدات ویژه‌ای برای پاسداشت هفته کتاب فراهم کرده است.

وی ادامه داد: بزرگداشت کتاب، کتابخوان، کتابدار و معرفی تازه‌های نشر در نمایشگاه کتاب فرصتی مغتنم برای جریان‌سازی فرهنگی در جامعه است که می‌تواند نویسندگان، ناشران، چاپخانه‌داران، اهل مطالعه، مردم و مسئولانی را گردهم آورده و یک تعامل فرهنگی و رخداد اندیشه‌ای برای دانش‌آموزان، دانشجویان و جوانان باشد.

مرادی‌نور با اشاره به برنامه جنبی در نمایشگاه یادآور شد: با حضور استاد سروستانی کتاب "لغزان و لرزان چون ژله" از سوی نهاد کتابخانه‌های عمومی روز پنجشنبه ۳۰ آبان‌ماه سال‌جاری در نمایشگاه کتاب نقد و بررسی می‌شود.

رئیس اداره فرهنگ و ارشاد اسلامی همدان اذعان کرد: همایش کتابداران و کانون‌های مساجد استان همدان، همایش کتابداران استان همدان و عصری با شعر عاشورایی و تجلیل از ناشران نیز جمعه، شنبه و یکشنبه روز پایانی نمایشگاه برگزار می‌شود.

گفتنی است، هر روز مسابقه کتبی روزانه با مضمون عاشورا، امر به معروف و نهی از منکر و کتاب و کتابخوانی در محل نمایشگاه کتاب برگزار و به نفرات برتر هر روز کتاب اهداء می‌شود.

در سرای اهل قلم نیز به صورت روزانه اساتید دانشگاه و حوزه و هنرمندان با علاقه‌مندان نشست علمی و گفتمانی برگزار می‌کنند.