پیام تاریخ، تمدن و فرهنگ مادستان |ISNN: 2322-4665|

روزنامه همدان پیام

www.HamedanPayam.com

شنبه ● ۲ بهمن‌ماه ۱۳۹۵ ● ۲۳ ربیع‌الثانی ۱۴۳۸ ● ۲۲ ژانویه ۲۰۱۷
سال دوازدهم ● شماره ۲۸۳۱ ● ۱۲ صفحه روزنامه + نیازمندی‌ها ● ۵۰۰ تومان

کانال خبری همدان پیام در تلگرام telegram.me/hamedapayam | کانال نیازمندی‌های روزنامه در تلگرام telegram.me/bazarehamedan

خبر

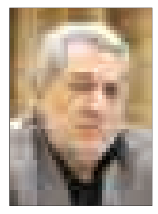

انتصاب اعضای ستاد انتخابات در استان

۲ ›

ایران

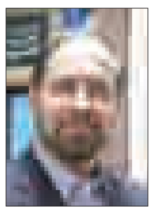

آغاز انتخابات شوراها از ۲۵ اسفند

۴ ›

مادستان

یک بام و دو هوای بیمارستان جدید نهاوند

۳ ›

ورزش

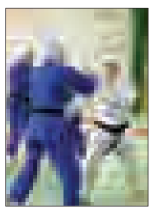

قهرمانانی که در انبار تمرین می‌کنند

۷ ›

استاندار در جلسه قرارگاه اقتصاد مقاومتی استان خبر داد

نیروگاه خورشیدی همدان وارد مدار شد

■ این نیروگاه با سرمایه گذاری خارجی وظرفیت ۱۴ مگاوات روزپنج شنبه فعالیت خودراآغازکرد

۶ ›

در شورای برنامه‌ریزی استان با حضور نوبخت مطرح شد

اسدآباد و تویسرکان در مسیر خط آهن

۲ ›

تاکید نماینده ولی فقیه برمدارای انتخاباتی

■ طه محمدی:از حالا برای انتخابات چاقو تیز می‌کنند

۲ ›

۳۱ هزار تخت به بیمارستان‌ها اضافه شد

در دولت یازدهم ۳۱ هزار تخت به بیمارستان‌های کشور اضافه شده است.

قائم‌مقام وزیر بهداشت، درمان و آموزش پزشکی گفت: برای این ۳۱ هزار تخت ۵۰ هزار میلیارد ریال هزینه شده است.

ایرج حریرچی در حاشیه بازدید از طرح توسعه بیمارستان قائم(عج) اسدآباد در جمع خبرنگاران گفت: کشور از لحاظ زیرساخت‌های بهداشتی و درمانی دچار مشکل بود که در طرح تحول سلامت اضافه شدن ۳۱ هزار تخت در دستور کار قرار گرفت و تاکنون ۷۰ درصد از آن محقق شده و مابقی تا پایان سال انجام می‌شود.

وی تصریح کرد: ۲۱ هزار تخت در قالب بیمارستان‌های جدید و ۱۰ هزار تخت در بیمارستان‌های فعلی افزوده خواهد شد.

حریرچی گفت: در ۲۰ سال گذشته به طور میانگین هر سال یک هزار و ۷۰۰ تخت بیمارستانی به بخش درمان اضافه شده و در این دولت کمتر از چهارسال ۳۱ هزار تخت به بیمارستان‌ها افزوده می‌شود.

قائم‌مقام وزیر بهداشت و درمان خاطرنشان کرد: در هفته گذشته هزار تخت به بخش روانپزشکی کشور اضافه شد.

وی همچنین به افزایش ۲ هزار و ۲۲۵ تخت در بخش مراقبت‌های ویژه اشاره کرد و گفت: تا پایان دولت این تعداد به ۲ هزار و ۷۵۰ تخت خواهد رسید.

حریرچی اظهار کرد: در اسدآباد به صورت استاندارد باید ۲۱۳ تخت بیمارستانی وجود داشته باشد که با تکمیل مرحله دوم بیمارستان قائم(عج) ظرفیت این بیمارستان به ۱۳۰ تخت می‌رسد.

قائم‌مقام وزیر بهداشت و درمان همچنین کمبود پزشک عمومی و متخصص در سطح کشور را از دیگر مشکلات بخش درمان دانست و افزود: در طرح تحول سلامت ۵ هزار و ۷۰۰ پزشک متخصص ساماندهی شده است.

وی یادآورشد: جذب پزشک متخصص تمام وقت در دولت یازدهم از ۱۷ درصد به ۵۲ درصد افزایش یافته است.

حریرچی اظهار کرد: در حال حاضر ۳۶ هزار و ۵۰۰ پزشک در اجرای طرح تحول سلامت دولت را یاری داده و به مردم خدمات‌رسانی می‌کنند.

وی تأکید کرد: کمبود پزشک در رشته جراحی مغز و اعصاب در سطح کشور بحرانی است.

آغاز تاپایان «پلاسکو»

■ احتمال زنده بودن آتشنشان‌ها نزدیک به صفر اعلام شد

■ گرامیداشت یاد جانباختگان حادثه پنج شنبه امروز عزای عمومی در کشور اعلام شد

طرح و عکس‌ها: خبرگزاریها

یادداشت مرتبط

حادثه "پلاسکو" فقط برای تهران نیست

تهران از پنجشنبه گذشته از بهت ریزش پلاسکوی ۵۴ ساله در ترس و نگرانی بسر می‌برد؛ این بهت با مدفون ماندن تعدادی از آتشنشانان کم‌نام‌ونشان رنگ عاطفی هم به خود گرفت تا دی‌ماه ۹۵ با تلخی به اتمام برسد.از علل و دلایل فرو ریختن برج ۱۷ طبقه تهران مدرن در این چند ساعت بسیار گفته شده و هر مسئولی به فراخور دید خود و البته مقتضیات، بی‌توجهی به هشدارها و اخطارها، قدیمی بودن ساختمان و سیستم‌های ایمنی آن و بیمه نبودن واحدها را اظهار کرده است...

هیچکس باور نمی‌کرد صحنه‌ای را که در ساعت ۱۱:۳۰ دقیقه در خیابان جمهوری تهران را اینچنین نزدیک در طول عمر خود ببیند. مشابه فیلم‌های حادثه‌ای و شبیه به فرو رفتن پلی بزرگ در رودخانه یا انفجار برجی در یکی از فیلم‌ها بود. پلاسکو یادگار ۵۴ ساله تهران مدرن روز پنجشنبه با یک وزی شعله گرفت و پس از آنکه بیشتر شاهدان آسوده‌خاطر خاموش شدن آن را داشتند به ناگهان فرو ریخت و ساختمان ۱۷ طبقه معروف به تلی از آهن و خاک و دود بدل شد. اما بهت ایران از دود و خاکستر شدن پلاسکوی قدیمی نبود؛ حضور دست‌کم ۲۵ نیروی جان‌برکف آتشنشان که در طبقات بالا و همکف مشغول کار اطفای حریق بودند نفس را در سینه‌ها حبس کرد؛ آنجا که آتش‌نشانی با فریاد از عاقبت نامعلوم همرزم و همکار خود ناله می‌کرد یا مادر و همسری که ناباورانه به پلاسکوی ویران شده چشم دوخته و انتظار بیرون آمدن عزیزشان را می‌کشیدند.

پنجشنبه گذشته تهران در ساعات اولیه صبح در بهت فاجعه‌ای غم‌انگیز فرو رفت. ساعت ۸ و ۵۸ دقیقه صبح روز پنجشنبه ساختمان پلاسکو، نخستین ساختمان مرتفع و مدرن ایران که در ضلع شرقی چهارراه استانبول تهران جا خوش کرده بود در آتشی عظیم سوخت و پس از ۳ ساعت‌ونیم ۵۹۰ واحد تجاری در آن با خاک یکسان شد.

با وقوع این حادثه، بلافاصله بیش از ۲۰۰ نیروی آتشنشان و تعداد زیادی از نیروهای هلال‌احمر، اوژانس، نیروی انتظامی و یگان ویژه در محل حادثه حاضر شدند.

گزارش خبرها و اطلاعات ارسالی از خبرنگاران و شاهدان عینی در صحنه حکایت از مصدومیت ۸۴ نفر و گرفتاری ۳۰ آتشنشان را در زیر آوار داشت، که البته عصر دیروز فرمانده پلیس پایتخت گفت که "گزارش‌های واصله به پلیس حاکی از آن است که کمتر از ۲۵ نفر در حادثه آتش‌سوزی و ریزش ساختمان پلاسکو مفقود شدند و خانواده‌های آنها گزارش مفقودی را به پلیس اعلام کردند." پیش از آن مجتبی خالدی، سخنگوی اورژانس کشور از احتمال زیر آوار ماندن ۳۰ تا ۵۰ نفر که اغلب مأموران آتشنشانی هستند، خبر داده بود. در عین حال سخنگوی سازمان آتش‌نشانی گفته "با توجه به شرایط موجود احتمال زنده ماندن افراد محبوس زیر آوار نزدیک به صفر است و حتی با حرارت بسیار زیاد زیر آوار امکان دسترسی به بدن‌های سالم نیز بعید است".

همزمان با این اخبار خبرهایی از شهادت یکی از آتش نشان‌های بستری شده در بیمارستان داده شد.

در پی حادثه دردناک آتش‌سوزی و فروریختگی ساختمان در مرکز تهران رهبر انقلاب پیامی صادر کردند. در این پیام آمده: حادثه دردناک آتش‌سوزی و فروریختگی ساختمان در مرکز شهر مایه اندوه و تأسف و نگرانی عمیق اینجانب است. شهامت و فداکاری آتشنشانانی که در عملیات نجات مردم، خود دچار حادثه خطیر شده و در حال فداکاری متعهدانه به امتحانی دشوار گرفتار آمده‌اند، دل را از تحسین و تمجید و نیز از نگرانی و اندوه، آکنده می‌سازد.

در حال حاضر همه تلاش‌ها باید برای نجات جان گرفتارشدگان جهت‌دهی شود. رسیدگی به علل حادثه مسأله بعدی است. از همه مسئولان می‌خواهم همانگونه که در این چند ساعت، تلاش کرده‌اند کار مجاهدانه خود را ادامه دهند و وظیفه فوری را بر هر حرف و حدیثی مقدم بدارند.

رئیس‌جمهوری نیز در پی حادثه آتش‌سوزی و فروریزی ساختمان پلاسکو، به وزیر کشور دستور داد علل و مسئولیت حادثه بررسی و گزارش شود.

با وقوع این حادثه حرف و حدیث‌هایی نسبت به اینکه ساختمان پلاسکو ایمنی و استحکام لازم نداشته و بی‌توجهی به اخطارها باعث این حادثه شده بود، به وجود آمد و از طرفی دیگر مباحثی همچون بیمه نبودن ساختمان پلاسکو و موارد دیگر مطرح شد.

پلاسکو ۱۴ بار اخطار گرفته بود

سخنگوی آتش‌نشانی در این‌باره در گفت‌وگو با تسنیم گفت: ساختمان پلاسکو از قدمت بالایی برخوردار بوده و استحکام لازم را نداشته است. متأسفانه پیش از این سانحه بارها آتشنشانی نسبت به ایمن نبودن این ساختمان هشدارهای لازم را داده بود ولی متأسفانه هیچ اقدامی انجام نشد.

ملکی اظهار کرد: حجم این حادثه به اندازه‌ای است که به نظر می‌رسد باید منتظر شهادت تعدادی از نیروهای آتشنشانی باشیم ولی هنوز هیچ چیز مشخص و قطعی به ما اعلام نشده است.رئیس شورای شهر تهران هم روز گذشته پیش از خطبه‌های نماز جمعه این شهر گفت: "در عرض ۳ سال اخیر ۱۴ اخطار به ساختمان پلاسکو داده شده بود که این محل امنیت لازم را ندارد و آخرین اخطارها که برگ رونوشت آن به فرمانداری، قوه قضاییه، استانداری و سایر نهادهای ذی‌ربط ارسال شده مربوط به مردادماه امسال بوده است".

خسارت ۱۵۰۰ میلیاردی آوار پلاسکو

از طرفی دیگر مدیرعامل بیمه ایران ضمن حضور در محل حادثه آتش‌سوزی بزرگ و فرو ریختن ساختمان پلاسکو اعلام کرد: از ساعات نخستین اعلام حریق ساختمان پلاسکو تهران، مدیر بیمه‌های آتش‌سوزی و جمعی از کارشناسان بیمه ایران در محل حادثه حاضر بودند. به گفته مسئولان بیمه فقط ۱۰۰ واحد پلاسکو دارای بیمه بوده اند.

محسن پورکیانی در گفت‌وگو با ایرنا، افزود: فرآیند پرداخت خسارت به آن دسته از واحدهای ساختمان پلاسکو که تحت پوشش بیمه ایران هستند بلافاصله آغاز شده است. به گفته رئیس اتحادیه پوشاک کشور در یک گفت‌وگوی تلویزیونی "۵۶۰ واحد صنفی در ساختمان پلاسکو فعالیت داشتند که به طور کلی اجناس همه آنها از بین رفته است".

رئیس اتاق اصناف ایران با اعلام اینکه ساختمان پلاسکو بیمه نبوده ولی برخی از واحدها بیمه داشتند، گفت: برآورد اولیه از میزان خسارات در این حادثه هزار و ۵۰۰ میلیارد تومان است.

اعلام علت اصلی آتش‌سوزی در پلاسکو

در گفت‌وگوی دیگر ایرنا علت حادثه از سوی معاون امنیتی استانداری تهران اعلام شد.

محسن همدانی گفت: اینکه گفته شده، علت آتش‌سوزی امنیتی بوده، اصلاً درست نیست و این آتش‌سوزی کاملاً طبیعی است.وی افزود: اتصال برق در یکی از طبقات عامل اصلی آتش‌سوزی ابتدایی ساختمان پلاسکو بوده است.

معاون امنیتی استانداری تهران اظهار داشت: اصلاً این ساختمان لوله‌کشی گاز نداشته و کسبه از پیک‌نیک و یا لوازم دیگر گرمایشی هم استفاده می‌کردند، اصلاً نشت گاز به عنوان دلیل آتش‌سوزی درست نیست.

دستور شناسایی عاملان حادثه حریق ساختمان پلاسکو و دستگیری آنها

اما عبدالرضا رحمانی فضلی، وزیر کشور نیز با حضور در صحنه حادثه دستور شناسایی عاملان حادثه را صادر کرد و گفت: باید عامل وقوع حادثه حریق ساختمان پلاسکو به سرعت شناسایی و تحت پیگرد قانونی قرار بگیرند.

امروز عزای عمومی اعلام شد

در پی شهادت تعدادی از مأموران آتشنشان در جریان امدادرسانی به مردم در ساختمان پلاسکو، هیأت دولت فردا را عزای عمومی اعلام کرد. هیأت دولت در تصمیمی امروز شنبه (۲ بهمن ۱۳۹۵) را عزای عمومی اعلام کرد. این تصمیم در پی حادثه آتش‌سوزی و ریزش ساختمان پلاسکو صورت گرفته است.

ادای احترام به شهدای آتشنشان

اقشار مختلف مردم با حضور در ایستگاه‌های آتشنشانی و اهدای گل به آتشنشانان شهید ادای احترام کردند. همچنین همه ایستگاه‌های آتشنشانی تهران سیاه‌پوش شد.

اسدا... نقدی، دانشیار جامعه‌شناسی شهری دانشگاه بوعلی‌سینا نسبت به این حادثه در قالب یادداشتی با عنوان پلاسکو و درس‌هایی که باید برای تاب‌آوری اجتماعی شهرها گرفت، واکنش نشان داد.

در این نوشتار تأکید نگارنده بر بُعد اجتماعی مسأله است. اینکه چقدر مردم و شهروندان در یک شهر آمادگی مقابله با شرایط غیرعادی را دارند، چه درکی از بحران دارند، چقدر مهیای کمک به مدیریت بحران هستند و آنان را همراهی می‌کنند؟

در هر حال این فاجعه هرچند باعث غم و اندوه فراوان شد اما از این حادثه باید درس عبرت گرفت؛ زیرا حادثه هیچگاه خبر نمی‌کند.

خبر

همدردی همدانیها با آتشنشانان

همایش بزرگ کایت و بادبادک‌ها در حالی روز جمعه در پارک ارم همدان برگزار شد که انبوه مردم شرکت‌کننده در این مراسم در کنار تنی چند از آتشنشانان نسبت به حادثه‌دیدگان ساختمان پلاسکو تهران ابراز همدردی کردند.

به گزارش ایرنا در این مراسم که بیش از ۵۰۰ تن شرکت داشتند، ضمن اهدای شاخه گل به آتشنشانان حاضر در محل جشنواره، با جامعه آتشنشانی ابراز همدردی کردند و برخی از آنها نیز گریستند.

پخش موزیک در وصف آتشنشانان به عنوان فرشتگان نجات نیز حال‌وهوای شرکت‌کنندگان را دقایقی در غم و اندوه قرار داد.

در این همایش که بیش از ۳ ساعت به طول انجامید، شرکت‌کنندگان با به پرواز درآوردن بادبادک‌های خود خوستار توجه ویژه به رعایت اصول زیست محیطی، ایمنی و هوای پاک شدند.

در این همایش که در پارک بزرگ ارم همدان برگزار شد، بیش از ۵۰۰ نفر شرکت‌کننده حضور داشتند.

رئیس هیأت ورزش‌های همگانی استان همدان با اشاره به اینکه همایش کایت و بادبادک‌ها همه ساله در همدان و اقصی نقاط این استان برگزار می‌شود، اظهار کرد: هدف از برگزاری این همایش توجه جدی به شعارهای تعیین شده برای همایش، توجه مسئولان به مسائل محیط زیست و نیز خدمات ایمنی عنوان کرد.

این جشنواره به صورت خانوادگی برگزار شد و در بخشی از برنامه‌ها ضمن اهدای شاخه گل به آتشنشانان، نسبت به حادثه دیدگان ساختمان پلاسکو تهران ابراز همدردی شد.

پیام تاریخ، تمدن و فرهنگ مادستان
The Message Of Madestan's History & Civilization & Culture
روزنامه همدان پیام
۲
شنبه ● ۲ بهمن ماه ۱۳۹۵ ● شماره ۲۸۳۱
خبر
khabar@hamedanpayam.com

انتصاب اعضای ستاد انتخابات در استان

رئیس و اعضای ستاد انتخابات دوازدهمین دوره انتخابات ریاست‌جمهوری و پنجمین دوره شـــوراهای اسلامی شهر و روستا و رؤسای کمیته‌های ذیل ستاد انتخابات استان همدان، با حکم استاندار منصوب شدند.

به گزارش اداره کل روابط عمومی اســـتانداری همدان، محمدناصر نیکبخت، در احکامی جداگانه محمدابراهیم الهی تبار معاون سیاسی، امنیتی و اجتماعی اســـتانداری به عنوان رئیس ستاد انتخابات استان و ابوالقاسم الماسی مدیرکل سیاســـی، انتخابات و تقسیمات استانداری را با حفظ سمت به عنوان عضو و دبیر ســـتاد انتخابات استان منصوب کرده است. همچنین، رضا قیاسی، معاون هماهنگی امور اقتصادی و توسعه منابع استانداری با حفظ سمت به عنوان عضو و رئیس کمیته مالی و پشتیبانی، مصطفی آزادبخت، مشاور استاندار و مدیرکل حراست با حفظ سمت به عنوان عضو و رئیس کمیته حراست و استعلامات و ناصر پورمرادی، مدیرکل امنیتی و انتظامی را با حفظ سمت به عنوان عضو و رئیس کمیته امنیت ســـتاد انتخابات اســـتان منصوب شدند. احسان شهابی، مدیرکل اطلاع‌رسانی و روابط بین‌الملل، با حفظ سمت به عنوان عضو و رئیس کمیته اطلاع‌رسانی، محمد صادقی مدیرکل مرکز برنامه‌ریزی، نوسازی و توسعه فناوری اطلاعات، به عنوان عضو و رئیس کمیته فناوری و اطلاعات و محمود علیپور مدیرکل ثبت احوال استان نیز به عنوان عضو ستاد انتخابات دوازدهمین دوره انتخابات ریاست‌جمهوری و پنجمین دوره انتخابات شوراهای اسلامی شهر و روستا استان همدان از سوی استاندار منصوب شدند. استاندار همدان در این احکام آورده است: با اتکال به الطاف الهی و بهره‌گیری از رهنمودهای مقام معظم رهبری(مدظله‌العالی) و سیاست‌های دولت تدبیروامید ضمن هماهنگی با رئیس ســـتاد انتخابات استان با اتخاذ تمهیدات لازم و ضروری در برگزاری انتخاباتی شکوهمند در شأن مردم ولایتمدار استان همدان در فضایی امن و توأم با نشـــاط و آرامش که در آن به حقوق انتخاب‌کنندگان و انتخاب شوندگان به عنوان حق‌الناس و برابر مر قانون توجه لازم گردد موفق و مؤید باشید.

یادداشت روز

حادثه "پلاسکو" فقط برای تهران نیست

تهران از پنجشنبه گذشـــته از بهت ریزش پلاسکوی ۵۴ ساله در تـــرس و نگرانی بســـر می‌برد؛ این بهت با مدفـــون ماندن تعدادی از آتشنشـــانان کم‌نام‌ونشان رنگ عاطفی هم به خود گرفت تا دی‌ماه ۹۵ با تلخی به اتمام برسد.

از علـــل و دلایل فرو ریختن بـــرج ۱۷ طبقه تهران مدرن در این چند ســـاعت بسیار گفته شده و هر مســـئولی به فراخور دید خود و البته مقتضیات، بی‌توجهی به هشدارها و اخطارها، قدیمی بودن ساختمان و سیستم‌های ایمنی آن و بیمه نبودن واحدها را اظهار کرده است.

این حادثه در حالی پایتخـــت ایران را قفل‌تر از روزهای دیگر کرد و به مثابه یک بحران درآمد که خســـارتی هزار و ۶۰۰ میلیاردی هم بر فعالان در پلاسکو آوار کرده و چه بسیار تولیدکنندگان و فروشندگانی که با این زلزله ورشکسته و بیچاره نشده و زندگی خود را در دود بلند شده از پلاسکو ندیدند.

سنگینی خسارت این حادثه را روزهای آینده بیشتر مشخص می‌کند اما بدون شک با سیستم کنونی نظارت و وارسی در ایران این آخرین حادثه شوک‌آور برای ایرانیان نخواهد بود؛ کما اینکه اولین آن هم نبوده اســـت. همین یکماه پیش بود که در قطار سمنان مسافران تبریزی در آتش اشتباه و ســـهل‌انگاری سوختند و البته طبق معمول سوزن‌بان و نفر بالادست مقصر شناخته شد و البته بازهم گلی به جمال مدیرعامل شـــرکت راه‌آهن که پس از آن حادثه اســـتعفا داد تا این کار نمادین و عبرت‌آموز را به دیگران نیز یادآور شـــود. هرچند که در کشـــورهای برجســـته این وزرا و مدیران سطح بالا هســـتند که بی‌درنگ استعفا می‌دهند.

بنابراین حادثه پلاسکو با وضعیت نظارت‌های کنونی بر ساختمان‌های و برج‌های چند طبقه باید برای دیگر شهرهای کشور از جمله همدان مـــا نیز متصور بود. آنچنان که مســـئولان مدیریت شـــهری در تهران می‌گویند پیش از آوار شـــدن پلاسکو ۱۴ اخطاریه برای ناایمن بودن آن صادر شـــده اما گوشی بدهکار نبوده است. اما این مسأله خود یک ضعف قانونی را برجسته می‌کند و گوشزد می‌کند در مکان‌هایی که با جان و مال میزان کثیری از مردم ســـروکار دارد و هرگونه حادثه برای آن لطمه به اعتبار یک شـــهر که نه یک کشور بحساب می‌آید نباید به ارسال اخطار و پاسخ منفی طرف‌های مقابل بسنده شود.

تـــاوان این ضعف قانونـــی را اکنون به غیر از فعالان پلاســـکو باید خانواده‌های عزادار آتشنشان‌هایی بدهند که خود در معرض بیشترین حوادث قرار دارند. نارسایی در نظارت و مکفی نبودن ابزارهای قانونی برای برخورد با چنین مواردی را نه‌تنها در ســـاختمان‌ها بلکه باید در فرودگاه‌ها ریل‌ها و البته جاده‌ها نیز جســـتجو کرد و برای همیشه به واکنش‌های هیجانی و کم‌تأثیر پایان داد.

در همدان امروز با مواردی از جمله وجود آسانسورهای غیراستاندارد حتی در ادارات، برج‌های چند طبقه‌ای که در سال‌های گذشته روییدن گرفته و موارد دیگر روبه‌رو هستیم که ظرفیت پلاسکو شدن را دارند.

در شورای برنامه‌ریزی استان با حضور نوبخت مطرح شد

اسدآباد و تویسرکان در مسیر خط آهن

شورای برنامه‌ریزی و توسعه شهرستان اســـدآباد روز پنجشنبه به یکی از پربارترین و با اهمیت‌ترین نشست‌های این شهرستان در سال‌های گذشته بدل شد. سفر سخنگوی دولت به شهرستان به همراهی قائم‌مقام وزیر بهداشت، درمان و آموزش پزشکی و معاون وزیر راه‌وشهرســـازی و مدیرعامل شرکت ساخت و توسعه زیربناهای حمل‌ونقل کشور پنجشـــنبه با اهمیت را برای این شهرستان کوچک رقم زد.

اهمیتی که خود را در همـــان ابتدا از ورای مباحث برای اتخاذ یک تصمیم نشـــان داد. محمدباقر نوبخت که پیش از این برای بازید از خط آهن تهران- همدان به اســـتان سفر کرده بود این‌بار هم در ابتدای ورود خود به استان بازدیدی از روند پروژه داشت و ابراز امیدواری کرد که تا پایان ســـال خط آهن به بهره‌برداری برسد.

در شـــورای برنامه‌ریزی اسدآباد هم راه‌آهن تهران به همـــدان اصلی‌ترین مبحثی بود که قول و قرارهای تازه‌ای در مورد آن شـــنیده شد.

ابتدای این جلسه استاندار همدان از پرداخت کامـــل اعتبـــارات ۳۰ پـــروژه از ۴۴ پروژه مصوب ســـفر هیأت دولت به اســـتان خبر داد. نیکبخت گفت: در مجموع ۱۴ پروژه با اعتبار ۶۱ میلیارد تومان از ۸۵۰ میلیارد تومان اعتبارات سفر باقی مانده که امیدواریم در این سفر رئیس ســـازمان برنامه و بودجه کشور تأمین شود.

تصویب قطب شدن همدان برای پزشکی غرب

استاندار همدان در ادامه از حریرچی قائم‌مقام وزیر بهداشت درمان و آموزش پزشکی هم تقدیر کرد که حامل خبر خوشی برای استان بود. نیکبخت گفت که قطب پزشکی شدن همدان برای غرب کشور که به تأخیر افتاده بود با موافقت وزیر تصویب و امضا و همان روز نیز به همدان ابلاغ شده است.

دعوت بـــه حضـــور همگانی در انتخابات

نیکبخت همچنین با اشاره به اینکه بیشترین پروژه ســـفر رئیس‌جمهوری به شهرســـتان اســـدآباد تعلـــق داشـــت، افزود: بـــه نظرم اســـدآبادی‌ها بیش از هر جـــای ایران باید قدردان دولت باشند و ان‌شاءا... در انتخابات حضوری همگانی داشـــته باشند. البته همه مردم اســـتان انتظار مـــی‌رود که حضوری همگانی حماســـی و به موقـــع در انتخابات داشته باشند.

در ادامه این شـــورا رئیس ســـازمان برنامه و بودجه کشـــور در ســـخنانی با اشـــاره به قرارگیری در ماههای پایانی سال ۹۵ گفت: از ۲ مـــاه دیگر کشـــور با بودجه ســـال ۹۶ اداره خواهد شـــد و باید این دو وجه را در تصمیمات خود لحاظ کنیم.

محمدباقر نوبخت به تصویب برنامه ششـــم در مجلس هم اشـــاره کرد و گفت: البته این برنامه برش منطقه‌ای ندارد اما از اســـتان‌ها انتظار می‌رود که برنامه‌ای متناسب با آمایش ســـرزمینی به همراه عقل جمعی تهیه کنند تا براســـاس آن برنامه و مسیر توسعه استان همدان را پیش‌بینی کنیم.

ســـخنگوی دولت بر اراده دولـــت برای به اتمام رســـاندن پروژه‌های مصوب سفرهای هیأت دولت تأکید کرد و گفت: اعتباراتی که باقی مانده را مطمئن باشـــید که تا پایان سال تخصیص خواهیم داد.

نوبخت در ادامه با اشاره به درخواست اعتبار برای پروژه‌های دیگر در شورای برنامه‌ریزی شهرستان اسدآباد گفت: کیاست مدیریت در یک استان این است که به جای درگیر شدن کشور به چند پروژه کوچک زرنگی و دقت بخرج دهد و دنبال یکی دو کار درشت باشد. وی افزود: اگر دولت بتواند در این دوره که چیـــزی از آن باقی نمانـــده کارها را تا پایان ســـال راه‌آهن را به اتمام برساند کار بزرگی انجام داده است. اولویت فعلی آمدن راه‌آهن به همدان است که البته استان کردستان هم در این پروژه دارای حقی است.

ســـخنگوی دولت در ادامه نتیجه برجام را رهایی ایران از حلقه ناجوانمردانه قطعنامه‌ها و تحریم‌ها عنوان کرد و افزود: امروز میزان صـــادرات نفت و میعانات مـــا به ۲ میلیون و ۹۶۰ هزار بشـــکه رســـیده و بالغ بر ۱۱/۵ میلیارد دلار سرمایه‌گذاری خارجی داشته‌ایم که البته اینها تازه از نتایج سحر برجام است ان‌شاءا... صبح دولتش نیز دمیده خواهد شد. تصمیم سرنوشت‌ســـاز دیگـــری که در این جلسه برای اسدآبادی‌ها و البته ۲ شهرستان دیگر استان را هم به شبکه ریلی کشور متصل می‌کند. در این نشست هنگامی که مدیرکل راه‌وشهرسازی استان همدان از آغاز و روند ساخت پروژه طولانی مدت راه‌آهن تهران- همدان و سنندج گزارش داد به طرحی اشاره کرد که بر اســـاس آن یک خط آنتی از ریل همدان، ســـنندج به خط ریلـــی فیروزان در نهاوند که به کرمانشاه متصل می‌شود.

به این ترتیب اگر مطالعات مثبت باشـــد دو شهرستان دیگر استان نیز به خط ریلی متصل می‌شوند. بر اساس این طرح که مصوبه‌ای به جا مانده از دولت قبل اســـت تویسرکان نیز می‌تواند به خط ریلی شمال غرب به جنوب کشور متصل شود.

اکبر رنجبرزاده نماینده شهرستان اسدآباد در مجلس در شـــورای برنامه‌ریزی از استقبال معاون اول رئیس‌جمهـــور از طرح مذکور خبر داد و گفت که با احداث این خط مسیر ارومیـــه و زنجان از طریق راه‌آهن ســـنندج و اســـدآباد و تویســـرکان به جنوب متصل خواهد شـــد. وی اضافه کرد که به واسطه کندرو بودن خط ریلی تهران به کرمانشـــاه، خط ریلی تهران به همدان که تندرو اســـت بسیاری از مســـافران را راغب به استفاده از خط همدان ســـنندج و خط ریلی اسدآباد خواهد کرد.یکی دیگر از مسائلی که نماینده شهرستان در مجلس از آن خبر داد، موافقت با پرداخت ۳۰ میلیارد ســـرمایه‌گذاری برای اشتغال شهرستان و نیاز به ۳۰ میلیارد دیگر اعتبار و تسهیلات دولتی بود. رنجبرزاده از نوبخت خواســـت که این اعتبار را از محل تســـهیلات ارزان‌قیمتی بـــه مانند صندوق توسعه ملی تأمین کند.

راه‌آهن را تا ۱۵ اسفند می‌خواهیم

در جلسه شورای برنامه‌ریزی و توسعه استان در اســـدآباد پروژه راه‌آهن تهران به همدان یکی دیگر از مباحث مهم مطرح شـــده بود. ابتدا فرهاد فرزانه، مدیرکل راه‌وشهرســـازی اســـتان همدان گزارشـــی از روند پیشرفت پروژه در ماه‌های اخیر داد. او گفت که تا قبل از برجام ۱۴۵ کیلومتر از این پروژه کار شده بود و پـــس از برجام نیز با اقدامات صورت گرفته کار ریل‌گذاری ۸۰ کیلومتر از آن باقی مانده است.

فرزانه گفت کـــه برای اتمام پروژه در موعد مقرر باید کار از دو جبهه آغاز شود و یا یک شیفت به میزان کار فعلی اضافه شود.

در ادامه این گزارش استاندار همدان نسبت به اینکه این پروژه ناظر مســـتمری ندارد از معـــاون وزارت راه‌وشهرســـازی حاضر در جلســـه گلایه کرد و گفت: در حال حاضر ناظـــر این پروژه فقط یک روز از هفته را در همدان است و این تناسبی با اهمیت پروژه راه‌آهن ندارد.

خیرا... خادمی، معاون وزیر راه‌وشهرســـازی اما در پاسخ به انتقاد نیکبخت گفت که کند پیش رفتن پـــروژه راه‌آهن به کمبود بودجه پیمانـــکاران بازمی‌گـــردد کـــه امیدواریم با پرداخت اعتبار این حل شود. وی گفت که برای بهره‌برداری از پروژه اوایل سال آینده از سوی وزارت راه‌وشهرسازی پیش‌بینی شده که این گفته او با مخالفت صریح اســـتاندار همدان روبه‌رو شد.

محمدناصر نیکبخت به دستور رئیس‌جمهور در این باره اســـتناد کرد و گفت: این دستور تأکید دارد کـــه بهره‌برداری از راه‌آهن تهران به همدان تا پایان سال ۹۵ انجام گیرد. با این دستور شایسته نیست که این پروژه یک هفته در میان تعطیل شود و باید وزرات راه راه‌آهن را ۱۵ اسفند تحویل همدان دهد.

گردنه اسدآباد تونل می‌خواهد

در ادامـــه این شـــورا امام‌جمعه شهرســـتان اسدآباد نیز در ســـخنانی با اشاره به حضور ۷ ســـاله خود در این شهرستان گفت: تعامل و همراهی کنونی در شهرستان امری بی‌سابقه بوده و ما همواره تلاش‌ها و زحمات دولت را ارج نهـــاده و تأکیـــد روی تقویـــت آن داشته‌ایم.

حجت‌الاسلام موسی حسینی‌مجد تأکید کرد: در آستانه انتخابات نباید اختلافاتی پیش بیاید که مردم ناامید شـــوند و باید از دولت تقدیر شود.

وی در ادامـــه بـــه بیان برخی مشـــکلات و دغدغه‌های مردم اسدآباد پرداخت و گفت: این شهر به خاطر اختلافات ۲۰ سال گذشته محروم مانده و از آسیب‌های اجتماعی جدی رنج می‌برد. نداشـــتن بازداشت گاه با توجه به بـــالا بودن تعداد زندانیان، کمبود امکانات نیروی انتظامی شهرســـتان بـــا توجه به قرار گرفتن شهرســـتان در مســـیر قاچاق کالا از جمله مشکلات است.

امام‌جمعه اســـدآباد در ادامـــه از نوبخت خواســـت که بـــرای رفع مشـــکل گردنه اســـدآباد با ایجـــاد تونل به مـــردم قولی بدهـــد؛ چراکه به گفتـــه او عریض کردن جاده مشـــکل مه‌گرفتگـــی را در این نقطه حادثه‌خیز جبران نمی‌کند.

افشاری فرماندار شهرســـتان اسدآباد هم با اشاره به اینکه اعتبارات مرسوم برای اسدآباد کافی نبود تأکید کرد: توســـعه اســـدآباد بر اساس سند چشم‌انداز ۱۴۰۴ کلید خورده و پروژه‌های سفر ریاست‌جمهوری نیز در این راستا بوده اما این مســـیر نیاز به همراهی و کمک دولت دارد.

shenide@hamedanpayam.com

شنیده‌ها

۱- سریال خانه قدیمی ایوب در استان ساخته می‌شود. گویا فیلمنامه این ســـریال که موضوع آن فرهنگ اقتصاد مقاومتی اســـت به استان پیشنهاد شده است. گفتنی است کارگردان این فیلم سیروس حسن‌پور از کارگردانان همدانی خواهد بود.

۲- احداث تونل و حذف گردنه مطالبه اصلی اسدآبادی‌ها از نوبخت بوده اســـت. گویا این خواسته توســـط امام‌جمعه اسدآباد مطرح شده است. گفتنی است امام‌جمعه اســـدآباد برای حضور در این جلسه از سفر کاری تهران خود به سرعت راهی اسدآباد شده بود.

۳- راه‌آهـــن همدان ۵۰ میلیارد تومان بیشـــتر از اعتبار مصوب، اعتبار گرفته اســـت. گویا این اقدام برای تســـریع در پایان یافتن این پروژه انجام شده است. گفتنی اســـت این میزان اعتبار در مجموع اعتبارات سفر رئیس‌جمهور لحاظ نشده است.

۴- دربـــاره زمـــان بهره‌برداری از راه‌آهن بین وزارت راه و اســـتاندار اختلاف بوده اســـت. گویا استاندار در شـــورای برنامه‌ریزی خواستار پایان این پروژه تا ۱۵ اســـفندماه شـــده اما وزارت راه بر اوائل ســـال بعد تأکید داشته است. گفتنی است در نهایت وزارت راه‌وشهرسازی مکلف شده با تسریع در ریل‌گذاری راه‌آهن همدان- تهران، کار را تا ۱۵ اسفندماه تمام و تحویل دهند.

۵- حضور افراد غیرمسئول در شورای برنامه‌ریزی شهرستان اسدآباد مشهود بوده است. گویا اکثر این افراد برای تهیه خبر از تحرکات یک مسئول اسدآبادی در جلسه حضور داشته‌اند. گفتنی است اطلاع‌رسانی ســـریع در کانال‌های فضای مجازی دلیل به کارگیری تعدادی از افراد و اشتغالزایی برخی از مسئولان شـــده که لازم است چارچوبی برای آن تدوین شود.

خبر ویژه

دو قطره اشک برای آتشنشانان قهرمان

پلاسکو فرو ریخت، نماد شهرنشینی و عظمت تهران، یادگار اوج توســـعه شهری و نماد ساختمان‌ســـازی و هویت تجاری تهران رو به توسعه و بلند مرتبه‌سازی به شیوه جدید.

پلاسکو فرو ریخت... برجی سر به آسمان ساییده و دربرگیرنده صدها صنعت در هم تنیده پوشاک...

بـــا چرخ‌ها و دنده‌هایی که نخ و ســـوزن را بهم قلاب می‌کردند و نیاز عظیم تن‌پوش‌های جمعیت تازه به دوران رسیده را تأمین می‌کردند...

با فرو ریزش پلاسکو؛ شـــاهد ریزش فرهنگ طبقه متوسطی در ایران خواهیم شد

پلاسکو آمال و آرزوهای دوران حسرت برای تهرانی‌ها بود...

حلقه اتصالی که هنوز ته‌مانده حسرت‌های گذشته‌شان را در خود نهان کرده بود...

تلاش آتشنشـــان‌های قهرمان هم نتوانست از ریزش پلاسکو و دنیای فرهنگی رفتارهای شهری نهفته در تاروپود آن جلوگیری کند.

آتشنشانان بی‌ارج و قربی که جان‌برکف به نجات یکی از بازمانده‌های دوران حســـرت فرو خفته مردم شـــتافتند و ناکام از نجاتش؛ خود نیز حریق آتش و خاکستر و پولاد و آهن در هم تنیده شدند...

چه کسی بر پیکر این دلاوران و قهرمانان نحیب و استوار حاضر خواهد شد و ادای دین بر اهداف بلند انسانی‌شان؛ خواهد کرد...

آتشنشـــانانمان نه فوتبالیســـت بودند که هر روز تصویرشان بر صفحه روزنامه‌های ورزشی جولان دهد و نه بازیگر بودند که هر روز خبری و نشانی ازشان در رسانه‌ها باشد... فقط و فقط جان‌برکف بودند...

آسوده بخوابید قهرمانان به خاک در افتاده...

ما قدرتان را می‌دانیم..

قطره اشکی بدرقه روح بلندتان خواهیم کرد و شاخه گلی نثار قبرتان ...

آسوده بخوابید...

آیت‌ا... نوری همدانی در مراسم گرامیداشت آیت‌ا... نجفی تأکید کرد

روحانیون باید در دسترس مردم باشند

حوزه‌هـــا باید عالمـــان و فقیهان بزرگ تربیـــت کرده و البته خروجی‌های خود را در دسترس مردم قرار دهد.

آیت‌ا... نوری همدانی با بیان این مطلب در مراســـم گرامیداشت بیستمین ســـالگرد ارتحال آیت‌ا... آقانجفی همدانی که با حضور طلاب، علما و اقشـــار مختلف مردم برگزار شـــدگفت: متأسفانه امروز شهرها و روســـتاهای بسیاری از حضور عالمان وارسته و فقیهان خالی شده در حالی که در گذشته عالمان و فقیهان اثرگذار همچون مرحوم آیت‌ا... آقانجفی همدانی در روســـتاها و شهرها بودند تا مردم از آنها اســـتفاده کننـــد و حتی با رحلت یک عالم شخص دیگری جایگزین او می‌شد.

به گزارش ایلنا این مرجع تقلید اظهار داشـــت: هدایت و آگاهی جامعه که علما به آن اهتمام دارند در عالم خلقت بسیار مهم بوده و قرآن نیز به این مسأله نیز تأکید فراوان دارد.

وی خاطرنشـــان کرد: مرحوم آیت‌ا... آقانجفی همدانی با وجود آنکه از مظهـــر علمای بزرگ قم و نجـــف بهره‌مند بود و اجازه اجتهاد به عنوان یک مرجع تقلید را از ایشان دریافت کرده بود اما خود را در حوزه محصور نکرد و به همدان هجرت کرد تا مردم را با معارف اهل بیت و آموزه‌های دینی بیشتر آشنا کند.

این مرجع تقلید تأکید کـــرد: حقیقتاً امروز نیز طلاب و فضلای حوزه‌های علمیـــه خود را در قم محدود نکننـــد و فقط در این شهر نمانند؛ چراکه شهرها و روستاهای مختلف کشور که بعضاً خالی از حضور روحانی اســـت به حضور آنان به عنوان عالمان دین احتیاج دارند.

آیت‌ا... نوری همدانـــی در ادامه با انتقاد از حضور طولانی‌مدت طلاب در قم و عدم هجرت آنها در روســـتا و شهرهای مختلف کشـــور به عنوان مبلغان دینی گفت: باید طوری برنامه‌ریزی کرد تا مشـــکل هجرت روحانیـــون از قم و رفتن آنان به شـــهرها و روستاهای مختلف برای پاسخگویی به اهداف دینی برطرف شده تا این هجرت‌ها با آســـودگی خاطر طلاب و روحانیون صورت گیرد.

آیت‌ا... نـــوری همدانی تأکید کرد: حوزه‌ها باید عالمان و فقیهان بزرگ تربیت کرده و البته خروجی‌های خود را در دسترس مردم قرار دهد.

وی در ادامه ســـخنان خود با بیان اینکه وظیفه ما روحانیون فقط درس خواندن نیســـت بلکه باید با شاخصه‌های انقلاب اسلامی آشنا شـــده و برای حفظ این انقلاب اهتمام داشته باشیم، گفت: در حوزه‌های علمیـــه باید دائماً در مورد انقلاب و مزایای آن که ضعیف شدن مستکبران و عزت مظلومان بوده است، بحث شود.

تاکید نماینده ولی فقیه برمدارای انتخاباتی

■ طه محمدی:از حالا برای انتخابات چاقو تیز می‌کنند

تحـــرکات صـــورت گرفته در اســـتان کم‌کم رنـــگ و بوی سیاســـی و انتخاباتی می‌گیرد و حتی در گوشـــه‌هایی کنایه‌پراکنـــی و رجزخوانی برخی ذی‌نفوذان و وابســـتگان به جریانات سیاســـی در هفته‌های گذشته بیشتر شـــنیده شده است. نماینده ولی فقیه در استان که در ایام انتخابات خبرگان مورد هدف هجمه‌های تبلیغاتی قرار گرفت روز گذشته در یکی از برجســـته ترین خطبه‌خوانی‌ها خود در نماز جمعه از لزوم مدارا در روابط عقیدتی و سیاسی گفت و اینکه بایـــد دایره نگرش‌ها را فراتر از آنچه که هست کرد.

نماینـــده ولی فقیه در اســـتان همدان با اشـــاره به انتخابات ریاست‌جمهوری گفت: برخی از هم‌اکنون چاقوهای خود را تیز کرده‌اند در صورتی که باید در سایه مدارا و خوشرویی کارها را انجام داد.

به گزارش فارس آیـــت‌ا... غیاث‌الدین طه‌محمدی در خطبه‌های عبادی- سیاســـی نماز جمعه همدان ضمن دعوت خـــود و نمازگزاران به تقوای الهی با بیان اینکه دین مقدس اسلامی به عنوان دین کامل و انسان‌ساز چیزی را فروگذار نکرده است، اظهار کرد: دین هر چیزی که انســـان به اوج سعادت می‌رساند را آورده است.

وی بـــا بیان اینکه یکی از مســـائلی که این جهان و جهان آخرت را تضمین می‌کند رفق و همیاری است افزود: رفق یعنی مدارا کنیم.

نماینده ولی فقیه در اســـتان همدان بـــا بیان اینکه برخی افراد خصلت عقرب را دارند و همیشه نیش می‌زنند، افزود: گل سر ســـبد عقل این است که با خلق خدا مدارا کنیم.

وی با بیان اینکه ما برای جنگ و ســـتیز نیامده‌ایم، گفت در محیط خشـــن بی‌رحم غرب جاهلیت غیر از جنگ و خونریزی هیچ چیز نمی‌فهمیدند؛ ۸ ماه سال را می‌جنگیدند و بی‌هدف بود همانند آل سعود که ۲ سال با یمن می‌جنگد.

محمدی با اشاره به اینکه در ماه‌های حرام کلیدداران خانه کعبه جنگ را یک لحظه رها نکردند و ادعای کلیدداری کعبه هم دارند، گفت: خداوند پیامبری را فرستاده تا خشونت، بدرفتاری و کینه‌ورزی را از بین برده و مودت، دوستی و برادری بیاورد.

وی بیان کرد: تمام کســـانی که اطراف رسول خدا بودند پیامبر گرامی اسلام به اندازه‌ای با آنها مهربان رفتار می‌کرد که همه فکر می‌کردند رســـول‌ا... او را بیشتر از دیگران دوست دارد.

نماینده ولی فقیه در اســـتان همدان با اشاره به اینکه همه اطرافیان پیامبر حزب‌اللهی نبودند، افزود: پیامبر با همه با محبت برخورد می‌کرد؛ چراکه اگر اینگونه نبود کار پیش نمی‌رفت.

وی با اشاره به اینکه مدارا کردن با مردم نصف ایمان اســـت، افزود: خانمی که حجاب مناسبی ندارد که نباید مورد هجمه قـــرار داد بلکه باید او را با امر به معروف و نهی از منکر وارد دین کرد.

آیت‌ا... محمدی با بیان اینکه افراد اهل مدارا ســـالم می‌مانند، بیان کرد: افرادی که جناحی عمل می‌کنند برای خود دشمن‌تراشی می‌کنند.

وی با بیان اینکه انســـان اگر مـــدارا کند دین خود را نگه داشـــته و اگر مدارا نکند دین خود را به باد داده است، ادامه داد: زمانی امام‌جمعه سمنان به من گفت خبری آمده که امام‌جمعه همدان رفته در بین دراویش نماز خوانده اســـت من در پاسخ گفتم اگر اینگونه است که دین ما محکم و قرص است.

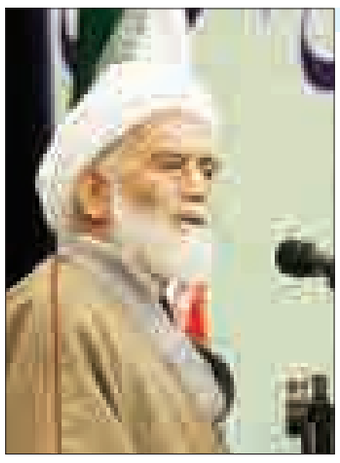

نماینده ولی فقیه در اســـتان همدان با بیان اینکه ۳ ســـال برای تولد حضرت مسیح در کلیسا با کشیش جشـــن گرفته‌ایم، افزود: پس اگر اینگونه باشد من اول مسیحی هستم.

وی با اشـــاره به انتخابات ریاســـت‌جمهوری پیش رو اظهار کرد: برخـــی از هم‌اکنون چاقوهای خود را تیز کرده‌اند در صورتی که باید در ســـایه مدارا و خوشرویی کارها را انجام داد.

محمدی با بیـــان اینکه جامعه را باید دو قســـمت انقلابی و غیرانقلابی تقســـیم کرد که خوشـــبختانه در کشور غیرانقلابی بسیار کم داریم، گفت: محور کارها باید انقلابی‌گری باشد.

وی با طرح این ســـؤال که چـــرا آمار طلاق زیاد شده است؟ دلیل آن را نداشتن مدارا دانست و در ادامه یکی از مشـــکلات کشور را بچه‌های طلاق عنوان کرد.

امام‌جمعه همدان در خطبه دوم با اشـــاره به حادثه ســـاختمان پلاســـکو افزود: تعدادی از آتشنشانان فداکار زیر آوار ماندند که این اتفاق بسیار دلخراش بود.

حادثه پلاسکو و قطار سمنان از نابلدی مسئولان است

وی بـــا تقدیر از ایثار آتشنشـــانان اظهار کرد: فوج جمعیت برای اهدای خون نیز به قدری بود که نشان از ایمان، فدا کاری و ایثار مردم دارد.

نماینده ولی فقیه در اســـتان همدان با اشاره به اینکه چرا باید این اتفاق بیفتد؟ افزود: متأسفانه امسال پس از برخورد دو قطار در ســـمنان این دومین بار است که حادثه‌ای به این تلخی رخ می‌دهد.

وی با طرح این سؤال که آیا در سانحه قطار و سانحه دیروز افراد هیچ تقصیری نداشـــتند؟ بیان کرد: تمام نابســـامانی‌ها به این دلیل است که کار را برخی به عهده گرفته‌اند که یا تعهد ندارد و یا کاربلد نیستند.

محمـــدی در بخش دیگری از ســـخنانش با بیان اینکه حکومت دست‌نشانده آمریکایی و انگلیسی آل خلیفـــه ۳ جـــوان انقلابـــی را در یمن اعدام کردند، افزود: در یمن ۴ ســـال مـــردم تظاهرات مسالمت‌آمیز دارند اما دنیا نسبت به آن بی‌تفاوت است.

پیام تاریخ، تمدن و فرهنگ مادستان
The Message Of Madestan's History & Civilization & Culture
روزنامه همدان پیام
۳
شنبه ● ۲ بهمن ماه ۱۳۹۵ ● شماره ۲۸۳۱
مادستان
madestan@hamedanpayam.com

برای کیفیت‌بخشی به آموزش ابتدایی انجام شد

همایش آموزشی برای والدین پایه اول فامنینی

برای کیفیت‌بخشی به آموزش ابتدایی و با هدف ایجاد تعامل و همکاری چند سویه میان والدین و مدرسه، همایش آموزشی ویژه والدین پایه اول ابتدایی با حضور بیش از ۵۰۰ نفر از اولیا پایه اول ابتدایی با محور کودک، رفتار والدین، نحوه آموزش و ارزشیابی کیفی و توصیفی در شهرستان فامنین برگزار شد.
همایشی که با محوریت لزوم توجیه والدین پایه اول و آشنایی آنها با روانشناسی کودک، آشنایی با محتوای کتب پایه اول و آشنایی با قوانین و مقررات اداری و... بود.
معاون آموزش اداره آموزش‌وپرورش شهرستان فامنین در این همایش گفت: برگزاری کلاس‌های آموزش خانواده، زمینه‌ساز گسترش آگاهی اولیا در مسائل آموزشی و تربیتی است.
محمد حاجیلو با اشاره به حساسیت دوره اول ابتدایی در نظام آموزشی اظهار کرد: از آنجا که آغاز فرایند دربرگیرنده زبان آموزش رسمی، اختلال یادگیری، ویژگی‌های روانشناختی و افت تحصیلی در این پایه تشخیص داده می‌شود، اهمیت این موضوع بسیار حساس و سرنوشت‌ساز است.
به گفته وی، ما باید با جدی گرفتن و برگزاری کلاس‌های آموزش خانواده بتوانیم از لحاظ کمی و کیفی، دانش و آگاهی اولیا را گسترش و ارتقا بخشیم تا شاهد اولیای کارآمدی در تربیت فرزندان ایران اسلامی داشته باشیم.
به گزارش روابط عمومی آموزش‌وپرورش شهرستان، حاجیلو با تأکید بر اینکه تعامل و همکاری جدی با مدرسه امری ضروری و اجتناب‌ناپذیر است، ادامه داد: نظر به اینکه اولیا در فرایند رشد و سرنوشت تحصیلی تربیتی دانش‌آموزان نقش بسزایی دارند، آنها باید تعامل با مدرسه را قوت ببخشند تا بسیاری از مشکلات و موانع برداشته شود.
یوسف ربانی، کارشناس آموزش ابتدایی هم در ادامه بر اهمیت ارتباط والدین با مدرسه تأکید کرد و مطالبی را در رابطه با مسائل آموزشی و تربیتی برای والدین ارائه کرد.

کوتاه از شهرستان

افتتاح و کلنگ‌زنی ۶۹ پروژه در دهه فجر نهاوند

نهاوند- خبرنگار همدان‌پیام: ۶۹ پروژه با ۳۰۰ میلیارد ریال اعتبار در ایام دهه فجر افتتاح و کلنگ‌زنی می‌شود.
فرماندار نهاوند در این‌باره گفت: در این ایام ۴۴ پروژه با ۱۸۰ میلیارد ریال در حوزه‌های بهداشت و درمان، کشاورزی، گازرسانی، بهسازی روستایی و... افتتاح خواهد شد و ۲۵ پروژه هم با ۱۲۵ میلیارد ریال کلنگ‌زنی خواهد شد.
کریم حمیدوند با بیان اینکه بهره‌برداری از بیمارستان ۱۷۲ تختخوابی نهاوند به عنوان مهمترین پروژه بهداشتی درمانی در لیست پروژه‌های دهه مبارک فجر قرار دارد، افزود: برغم اینکه تجهیزات بیمارستان به طور کامل خریداری شده، اما پیمانکار پروژه تا حدی تعلل دارد و با توجه به اینکه با پیمانکار تسویه کامل شده است، باید با به کارگیری اکیپ بیشتر باید تلاش شود، این پروژه به عنوان هدیه‌ای به مردم در لیست پروژه‌های دهه مبارک فجر قرار گیرد و در این ایام افتتاح شود.

اهدای اعضای جوان رزنی به ۴ نفر زندگی بخشید

رزن- خبرنگار همدان‌پیام: اهدای اعضای جوان ۳۲ ساله در شهرستان رزن به ۴ نفر زندگی دوباره بخشید.
مسئول پیوند اعضای استان همدان در این‌باره با بیان اینکه اعضای بدن زنده یاد مهدی غلامی‌افلاک به ۴ بیمار نیازمند اهدا شد، گفت: مرحوم غلامی افلاک چند روز پیش بر اثر سکته مغزی دچار مرگ مغزی شده بود که با رضایت خانواده اعضای بدنش به افراد نیازمند اهدا شد.
حمیدیان بیان کرد: امسال در شهرستان رزن ۴ مورد اهدا عضو صورت گرفته است.
به گفته وی، اهدای عضو زنده‌یاد غلامی افلاک، هجدهمین پیوند اعضا در استان همدان بود که ۷۰ عضو به نیازمندان اهدا شده است.
مسئول پیوند اعضای استان با اشاره به اینکه برداشت اعضا در بیمارستان سینا تهران که وابسته به دانشگاه تهران بود، انجام شده است، گفت: ۴ عضو قلب، کبد و ۲ کلیه با سخاوتمندی و ایثارگری خانواده این عزیز به ۴ نیازمند زندگی دوباره بخشید.
.وی یادآور شد: مرحوم غلامی افلاک وصیت کرد بود که در صورت بروز حادثه‌ای اعضای حیاتیش را اهدا کنند.

وجود ۶۱ واحد صنعتی در اسدآباد

۶۱ واحد صنعتی فعال و نیمه‌فعال و راکد در شهرستان اسدآباد وجود دارد.
رئیس صنعت، معدن و تجارت شهرستان اسدآباد در گفت‌وگو با ایسنا گفت: از این تعداد واحد صنعتی ۳۴ واحد دارای پروانه بوده که ۲۵ واحد فعال و ۹ واحد غیرفعال و راکد است.
علی حیدری با اشاره به اینکه ۲۷ فقره از واحدها دارای جواز تأسیس بوده و طرح توسعه خود را ارائه داده است، افزود: از ۳۴ فقره واحد دارای پروانه، ۶ واحد کمتر از ۳۰ درصد، ۹ واحد بین ۳۰ تا ۵۰ درصد، ۶ واحد بین ۵۰ تا ۷۰ درصد و ۴ واحد بین ۷۰ تا ۱۰۰ درصد ظرفیت تولید فعالیت داشته و ۹ واحد هم راکد است.
وی در ادامه با اشاره به وجود ۱۴ واحد معدن در شهرستان بیان کرد: از این تعداد معادن موجود، ۶ واحد فعال و مابقی غیرفعال است.
حیدری اظهار کرد: تاکنون در ستاد تسهیلات رفع موانع استان ۲۰ واحد صنعتی شهرستان برای رفع مشکلات ارائه شده که از این تعداد واحدهای دارای مشکل در حال حاضر ۲ واحد موفق به اخذ تسهیلاتی افزون بر ۲۹ میلیارد و ۵۰۰ میلیون ریال شده است.

امر به معروف یک تکلیف دینی است

امر به معروف و نهی از منکر یک تکلیف دینی و شرعی است.
امام‌جمعه صالح آباد در مراسم افتتاحیه ستاد امر به معروف و نهی از منکر بخش صالح‌آباد با بیان اینکه همه باید در برابر اجرای این فریضه دینی احساس مسئولیت کنند، وجود انحراف و منکرات را مانع پیشرفت دانست.
حجت‌الاسلام حمید افتخاری گفت: همه ما موظف هستیم در مقابل منکرات ایستادگی کنیم و مقابله با منکرات جزو نخستین وظایف هر مسئولی است و اگر در مقابل انحرافات ایستادگی نکنیم در زندگی اجتماعی هم دچار مشکل می شویم.
امام‌جمعه بهار هم با اشاره به نقش گروه‌های مردمی در اجرای این واجب، گفت: این گروه‌ها باید در سطح محلات، مساجد و اصناف ساماندهی شود.
حجت‌الاسلام حبیبا... حاتم نیا با اشاره به اینکه امر به معروف و نهی از منکر می‌تواند در حل بسیاری از مشکلات جامعه نقش مهمی ایفا کند، اظهار کرد: ترویج فرهنگ امر به معروف و نهی از منکر در جامعه نیازمند تلاش مسئولان و همیاری و همکاری مردم است. فرماندار بهار در ادامه با تأکید بر تداوم روند حرکتی در خصوص امر به معروف و نهی از منکر، اظهار کرد: پس از گذشت ۳۸ سال از پیروزی انقلاب اسلامی هنوز موضوع امر به معروف مطرح و از سوی بزرگان بر آن تأکید می شود.
محسن مرادی‌پناه، وجه تمایز امت اسلامی با سایر امت‌ها را در اجرای امر به معروف و نهی از منکر دانست.

گره مشکلات بر تاروپود فرش دستباف اسدآباد

قالیبافی اسدآباد با قدمتی چند صد ساله روزهای غربت و مهجوری‌اش را سپری می‌کند و کم‌کم این هنر زیبای اصیل و نقش و نگارهای دلربا و سحرآمیز در نقاب تاریخ فرو می‌رود، بی‌آنکه کسی سراغی از آن بگیرد.
روزگاری نه‌چندان دور در کوچه‌های تنگ و باریک شهر و روستا، صدای موسیقی قلاب‌ها و دفه‌زنی همراه با شور زنان و دختران نشسته بر دار قالی روح و جان هر رهگذری را جلا می‌داد.
اما امروزه تاروپود این هنر بی‌نظیر در سایه بی‌توجهی و بی‌مهری رو به پوسیدگی می‌رود، دیگر از آن ستون‌های عمودی برآمده از بام خانه‌های روستایی که نشان برپا بودن دار قالی بود، خبری نیست و کمتر کسی به سبک و نقشه ماهی درهم، ملحمدره و تاجی‌آباد هنرآفرینی می‌کند.
به گزارش ایرنا، آنهایی که پایبند به این هنر اصیل مانده‌اند، در حدود ۲ هزار بافنده‌اند دل آزرده و رنجور با هزاران حرف نگفته... و از سویی جوانان، قالیبافی را عیب و عار می‌دانند.
راضیه ۴۰ سال از زندگی ۵۰ ساله‌اش را با قالیبافی در اتاق‌های نمور و نسار گذرانده و زندگی برای او بدون دار قالی و نوای قلاب و دفه معنی ندارد.
او می‌گوید: بافندگی را از مادرش آموخته و این هنر از مادر به دختر می‌رسد اما امروز دختران با دیدن مادران خود را که با مشکلات و بیماری‌های فراوان مانند پا درد و کمردرد دست و پنجه نرم می‌کنند، دیگر تمایلی برای ادامه دادن راه مادرانشان ندارند.
به گفته راضیه، قالیبافی مانند گذشته دغدغه اصلی و شغل اساسی خانوارهای نیازمند در نقاط شهری و روستایی نیست و بیشتر جوانان شغل قالیبافی را تحقیر شخصیتی می‌پندارند و برایشان عیب و عار است.

قالیبافی به صرفه نیست

گل خندان از ۷ سالگی به همراه خواهرانش قالی بافته و امروز نیز در منزل شوهر، دار قالی‌اش برپاست. او هم می‌گوید: در حال حاضر خامه گران است و فرش ارزان و به این دلیل بافت فرش به صرفه نیست چون سودی ندارد و اغلب بافندگانی که می‌شناسم دارهای قالی را در کنج انبارها رها کرده‌اند و آنها که مانند من هنوز قالی می‌بافند اینکار را با عشق انجام می‌دهند.

تعاونی برای حمایت از بافنده‌ها اعتباری ندارد

مدیرعامل شرکت تعاونی فرش دستباف اسدآباد هم هدف از تشکیل این تعاونی را ایجاد اشتغال، تهیه و توزیع مواد اولیه برای بافندگان، اعطای تسهیلات بانکی برای اعضا، رفع مشکلات اداری و کمک در تسهیل امور آنها بیان می‌کند.
علی حیدری خود را شرمنده بافنده‌ها می‌داند و توضیح می‌دهد:
ماه‌ها تلاش و تکاپو برای دریافت تسهیلات او بی‌ثمر بوده و تعاونی آنطور که باید نتوانسته از بافنده‌ها حمایت کند.
به گفته وی، یک میلیارد ریال تسهیلات می‌تواند گره از مشکلات این تعاونی باز کند که به علت همکاری نکردن و سختگیری بانک‌ها تا کنون موفق به دریافت این وام نشده‌اند.
حیدری مشکلات اصلی اتحادیه را کمبود نقدینگی برای تهیه مواد اولیه اعلام می‌کند و می‌گوید: اگر حمایت شویم با تشویق بافنده‌ها فرش‌بافی را دوباره رونق بدهیم.

قالیبافی مانند گذشته دغدغه اصلی و شغل اساسی خانوارهای نیازمند در نقاط شهری و روستایی نیست و بیشتر جوانان شغل قالیبافی را تحقیر شخصیتی می‌پندارند و برایشان عیب و عار است

بیمه قالیبافان تعطیل است

مدیرعامل تعاونی فرش اسدآباد همچنین از بیمه بافندگان هم گلایه دارد و ادامه میدهد: تأمین اجتماعی متقاضی جدید نمی پذیرد و تنها ۵۰۰ نفر از بافنده‌های شهرستان توانسته اند تحت پوشش خدمات بیمه قرار بگیرند.
حیدری می‌گوید: فرش تولید استراتژیک کشور است و می‌تواند ارزآوری خوبی داشته و انتقال‌دهنده فرهنگ به جامعه جهانی باشد اما تاکنون هیچگونه راهکار و برنامه مشخصی برای این هنر ارزشمند ارائه نشده است.
مدیریت فرش یکبار به صنایع دستی، چند بار به جهادکشاورزی و اکنون هم به صنعت معدن و تجارت واگذار شده و گاهی هم می‌گویند فرشبافان باید خودکفا و مستقل باشند.
به گفته وی، زنجیره بافنده و خریدار فرش با مشکل مواجه است، بافنده‌های اسدآبادی نمی‌داند فرشی که می‌بافد خریدار دارد یا خیر؟

مردم مبلمان را بیشتر از فرش می‌پسندند

رئیس صنعت، معدن و تجارت شهرستان اسدآباد هم در این‌باره می‌گوید: رکود فرش اسدآباد ناشی از شرایط اقتصادی کشور است و کمبود نقدینگی به بافندگان اجازه فعالیت نمی‌دهد و اندک بافنده‌ای هم که وجود دارد از بازار شناخت کافی ندارند و فرش‌های بافته شده آنها مشتری‌پسند نیست.
علی حیدری معتقد است: تغییر سبک زندگی مردم از سنتی به مدرن باعث از رونق افتادن فرش دستباف شده بطوریکه مردم بویژه زوج‌های جوان به خرید مبلمان و فرش ماشینی تمایل بیشتری دارند تا قالی دستباف و اگر هم خریدی صورت می‌گیرد در اندازه کوچک و برای تزئین استفاده می‌شود تا زیرانداز.

بیمه فرشبافان واقعی ادامه دارد

رئیس صنعت، معدن و تجارت شهرستان می‌گوید: دولت بخش زیادی از بیمه قالیبافان را به صورت یارانه پرداخت می‌کند اما عده‌ای قالی باف غیرواقعی سوء استفاده کرده و بیمه شده بودند که از تحت پوشش بودن تأمین اجتماعی خارج شدند و بیمه فرشبافان واقعی ادامه دارد.

گزارش

یک بام و دو هوای بیمارستان جدید نهاوند

عکس تزئینی است

نهاوند- میترا عباسی- خبرنگار همدان‌پیام: بیمارستان دولتی ۱۸۴ تختخوابی نهاوند ۹۰ درصد پیشرفت فیزیکی دارد؛ اما همچنان زمان بهره‌برداری از آن مشخص نیست.
فرماندار نهاوند در حالی از بهره‌برداری بیمارستان دولتی ۱۸۴ تختخوابی نهاوند در ایام دهه فجر امسال خبر می‌دهد که رئیس شبکه بهداشت و درمان این شهرستان به عنوان متولی تجهیز و آماده‌سازی، آماده شدن این بیمارستان را در مدت زمان باقی مانده تا ایام دهه فجر غیرممکن می‌داند و امیدوار است با شرایط فیزیکی که این بیمارستان دارد، بهره‌برداری از بیمارستان جدید حداقل به هفته سلامت یعنی فروردین‌ماه ۹۶ برسد.
بیمارستان ۱۸۴ تختخوابی نهاوند که فرماندار نهاوند در یکی از مراسم های بازدید آن را به بیمارستان کوثر نامگذاری کرد، اردیبهشت‌ماه ۸۸ در زمینی به مساحت ۱۳ هزار مترمربع در ۴ طبقه با اسکلت بتی کلنگ‌زنی شد.
در همان زمان کلنگ‌زنی قرار شد این پروژه دولتی که آغاز عملیاتشان در زمان دولت دهم به بود، در زمان همان دولت یعنی خردادماه ۹۲ به بهره‌برداری برسد و برای تسریع در روند کار در ۲ سال پایانی دولت دهم، این بیمارستان در لیست پروژه‌های مهر ماندگار قرار گرفت تا شاید در همان موعد مقرر به بهره‌برداری برسد.
اما هیچ ضرب‌الأجلی نتوانست پروژه‌ای را که عملیات اجرایی‌اش در زمان دولت قبل آغاز شد، به اتمام برساند و اینگونه شد که تنها بیمارستان دولتی نهاوند هم در کنار پروره‌هایی مانند راه‌آهن، سدگرین و... به عنوان میراث دولت دهم به دولت یازدهم واگذار شد. البته در حال حاضر هم با گذشت ۷ سال به گفته کارشناسان عمران این بیمارستان تنها ۹۰ درصد پیشرفت فیزیکی دارد.
این بیمارستان دولتی ۱۸۴ تختخوابی، دارای ۴ بخش تخصصی داخلی، جراحی، زنان و زایمان و کودکان است که مجهز به ۴ اتاق عمل، ۲۴ تخت اورژانس، ۱۱ تخت دیالیز و ۲ بخش icu و nicu است که تا کنون هم بیش از ۴ بار مورد بازدید معاون وزیر راه‌وشهرسازی قرار گرفته است.
علیزاده در بازدیدهای مکرر خود، بیمارستان ۱۸۴ تختخوابی نهاوند را یکی از پیشرفته‌ترین بیمارستان‌های کشور که متناسب با نیازهای روز دنیا ساخته شده است، معرفی کرد.حالا کریم حمیدوند، فرماندار نهاوند در دو جلسه شورای اداری و ستاد هماهنگی دهه فجر، این بیمارستان را به عنوان مهمترین پروژه افتتاحی دهه فجر معرفی کرده است، این قول در حالی از طرف فرماندار به شهروندان داده شده که رئیس شبکه بهداشت و درمان شهرستان نهاوند در گفت‌وگو با همدان‌پیام اظهار کرد: بیمارستان پیشرفت خوبی دارد، اما هنوز به لحاظ فیزیکی آماده نیست که ما بتوانیم کار تجهیز را آغاز کنیم.
مؤمنعلی دارابی ادامه داد: قرار شد بیمارستان وقتی به لحاظ فیزیکی کاملاً آماده شد، تحویل دانشگاه علوم پزشکی شود و گس از آن کار تجهیز را آغاز کنیم که در فرصت باقی مانده تا دهه فجر به طور قطع این مراحل انجام نخواهد شد.
وی همچین افزود: تقریباً همه تجهیزات بیمارستانی خریداری شده و در انبار آماده است، اما بیمارستان به لحاظ فیزیکی و زیرساختی آماده تجهیز نیست و در چنین شرایطی نمی‌توان تجهیزات را نصب کرد.
به هر حال بیمارستان کوثر تنها بیمارستان دولتی و مهمترین پروژه دولت فعلی در نهاوند است که انتظار می‌رفت با تلاش‌ها و اعتباراتی که در زمان دولت یازدهم به این پروژه اختصاص یافت و با توجه به اینکه چیزی به پایان عمر دولت یازدهم باقی نمانده است، مسئولان تلاش کنند این بیمارستان را به عنوان فجرانه دولت یازدهم به مردم نهاوند اهدا کنند، اما تاکنون گویا معادلات خوب، رقم نخورده و آنگونه که شواهد نشان می‌دهد بهره‌برداری از این بیمارستان به سال ۹۶ موکول می‌شود.
انتظار می‌رود مسئولان در این فرصت باقی مانده تلاش کنند و این پروژه ملی را حداقل در هفته سلامت سال ۹۶ تکمیل کرده و به بهره‌برداری برسانند، زیرا بیشترین رقم اعتباری در دولت یازدهم به این پروژه اختصاص یافت که امید بتوانند در همین دولت هم شاهد بهره‌برداری از این پروژه مهم باشیم.

مشخصات پروژه بیمارستان نهاوند

مساحت بیمارستان	۱۳ هزار مترمربع
سال کلنگ‌زنی	۸۸
پیشرفت فیزیکی	۹۰ درصد
اعتبار هزینه شده تاکنون	۲۴۷ میلیارد و ۶۴۰ میلیون ریال
نخستین پیش‌بینی بهره‌برداری	سال ۹۲

الووو پیام

ایمیل ——— mardomi@hamedanpayam.com
پیامک ——— ۱۰۰۰۶۰۶۶
تلفن و پیام‌گیر ——— ۳۸۲۷۹۰۴۰ - ۰۸۱

با توجه به اینکه تلفن همراه و همچنین وسیله برقی برای شارژ آن به عنوان یک وسیله ارتباطی نیاز امروز همگان است، در خیلی از شهرها و کشورها دیده می‌شود که محل یا ایستگاهی برای شارژ کردن تلفن همراه و... در سطح شهر تعبیه شده است.
اما این موضوع در همدان پیش‌بینی نشده است که از شهردار محترم با توجه به اینکه ایستگاه های سر پوشیده اتوبوس را هم اجرایی کرده‌اند، خواهشمندیم بحث ایستگاه شارژر را هم در نقاط مختلف شهر ایجاد کند.
م.م از همدان

رستوران خانه معلم که برای ارائه خدمات غذایی به مشتریان بویژه فرهنگیان راه‌اندازی شده است، تنها در ساعت‌های وقت اداری خدمات می‌دهند. اگر شخصی پس از این ساعت وارد رستوران بشود، حتی اگر آشپزخانه پر از غذا باشد، اما می‌گویند صندوق بسته شده است!
نمی‌دانم چرا نباید تا زمانی که غذا هست، آنها را به فروش نرسانند، در نتیجه غذای مانده را باید روز بعد به مشتری بدهند یا شاید هم به دور بیندازند.
لطفاً مسئولان پیگیری کنند! گاهاً مراسمی در منزل پیش می‌آید که ضرورت خرید غذا به وجود می‌آید؛ پس لطفاً سیستم مدیریتی و برنامه‌ریزی این سالن را در صورت امکان تغییر دهید و یا حداقل غذای باقیمانده را در همان روز در صورت حضور مشتری بفروشند.
شهروند

نبود سرویس بهداشتی در شهر معضلی شده است!
نمی‌دانم اگر کودکان و... و همچنین گردشگران به این اماکن نیاز داشته باشند، باید چه کنند؟! بین خیابان بوعلی تا میدان بیمه که خبری از این سرویس‌های بهداشتی نیست، قاعدتاً در بسیاری از مناطق شهر هم این مشکل مشابه وجود دارد!
تماس تلفنی

سمن‌های محیط زیست کشور میهمان استان همدان هستند که امیدواریم به اجماع نظر رسیده و با تقویت و آموزش‌های تخصصی خود، به پیشبرد هرچه بهتر استان همدان و حتی کشور بیش از اینها کمک کنند؛ زیرا مسئولان هم متوجه شده‌اند که این افراد به عنوان یک ظرفیت و فرصت می‌توانند به آبادانی کشور کمک کنند.
محمدی

خبر

مشکلات تأمین اجتماعی ملایر بررسی شد

در نشستی مشکلات شعبه‌های تأمین اجتماعی حوزه شهرستان ملایر با حضور مسئولان استان همدان بررسی شد.
نماینده مردم ملایر در مجلس شورای اسلامی در این نشست گفت: امروز سازمان تأمین اجتماعی نقش محوری در به هدف رسیدن طرح تحول نظام سلامت دارد و ارائه خدمات مطلوب در این سازمان روند اجرایی این طرح را سرعت می‌بخشد.
به گزارش ایرنا، حجت‌الاسلام احد آزادیخواه افزود: اگر دولت قصد ارائه خدمات در حوزه بهداشت و درمان را دارد، به طور حتم سازمان تأمین اجتماعی بهترین گزینه برای ارائه گزارش عملکرد است.
وی با اشاره به خدمات مطلوب طرح تحول نظام سلامت و انجام اقدامات شایسته در بخش بهداشت و درمان این شهرستان بیان کرد: با توجه به ظرفیت و توانمندی‌های بالای بهداشتی و درمانی ملایر، از تمام توان برای بهره‌گیری از خدمات سازمان تأمین اجتماعی و شرکت سرمایه‌گذاری شستا در این شهرستان استفاده می‌کنیم.
آزادی‌خواه با بیان اینکه هیچ نقطه ای از استان همدان از خدمات و فعالیت‌های این شرکت بهره‌مند نیست، خواستار ورود شرکت شستا در این استان شد؛ این در حالیست که شرکت ذوب آهن آلیاژی ملایر، بخش کشاورزی، صنایع غذایی، کشمش و سایر حوزه‌های این شهرستان ظرفیت‌های بسیار خوب برای ایجاد اشتغال است.
وی همچنین پیگیری‌های لازم برای ایجاد درمانگاه تخصصی بیمارستان غرضی و راه‌اندازی سی تی اسکن این بیمارستان را اقدامی دیگر برای ایجاد تحول در حوزه سلامت ملایر برشمرد و افزود: این اقدامات تکمیل‌کننده سفر پربار اخیر وزیر بهداشت به ملایر و ایجاد دانشکده پیراپزشکی و مرکز آنژیوگرافی است.
آزادیخواه ادامه داد: با توجه به اینکه ملایر قطب جنوب استان است و حدود ۶۰۰ هزار جمعیت را زیر پوشش خدمات بهداشتی و درمانی خود قرار می‌دهد، ایجاد و راه‌اندازی درمانگاه تخصصی و جذب نیروی تخصصی در این شهر یک ضرورت به شمار می‌رود.
وی همچنین وجود ۱۶۰ تخت فعال در بیمارستان غرضی، تحت پوشش بودن بیش از ۴۰ درصد از جمعیت شهرستان ملایر از بیمه تأمین اجتماعی و میزان بالای رضایتمندی مردم از نحوه ارائه خدمات را بیانگر این امر دانست که سهم قابل توجهی از درمان در اختیار سازمان تأمین اجتماعی است.
مدیرکل تأمین اجتماعی استان همدان هم اظهار کرد: در حال حاضر حدود ۱۱۰ هزار تن در ملایر بیمه شده اصلی و ۶ هزار تن مستمری‌بگیر هستند.
محمد عسگری از کارفرمایان درخواست کرد بر اساس مصوبه هیأت دولت کارفرمایانی که به سازمان تأمین اجتماعی بدهی دارند، ۳ ماه فرصت دارند تا از بخشودگی جرایم استفاده کنند.

پیام تاریخ، تمدن و فرهنگ مادستان
The Message Of Madestan's History & Civilization & Culture
روزنامه همدان پیام
۴
شنبه ● ۲ بهمن ماه ۱۳۹۵ ● شماره ۲۸۳۱
ایران و جهان
siasat@hamedanpayam.com

دولت

تلاش دولت برای رفع مشکلات جانبازان و ایثارگران

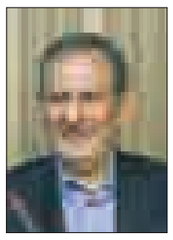

معاون اول رئیس‌جمهور با اشاره به از خودگذشتگی‌های رزمندگان اسلام در دوران ۸ سال دفاع مقدس گفت: زمانی که به جای شعار و سخن گفتن، نیاز به عمل و حضور در صحنه بود، شهدا، جانبازان و ایثارگران برای صیانت از نظام جمهوری اسلامی ایران و حراست از خاک کشور فداکاری و کشور را در مقابل تهاجم دشمنان حفظ کردند. به گزارش پایگاه اطلاع‌رسانی ریاست‌جمهوری، اسحاق جهانگیری در دیدار اعضای هیأت‌امنای انجمن جانبازان نخاعی گفت: رفع مشکلات جانبازان و ایثارگران و تأمین نیازهای آنان از اولویت‌های مهم دولت است و دولت با حداکثر توان تلاش خواهد کرد دغدغه‌های جانبازان و ایثارگران را مرتفع سازد.

خبر

انتقاد از بی‌توجهی نسبت به جنایت علیه مسلمانان میانمار

رئیس دستگاه دیپلماسی کشور طی سخنانی در نشست فوق‌العاده سازمان همکاری اسلامی در کوالالامپور پایتخت مالزی، جنایات صورت گرفته علیه مسلمانان میانمار را محکوم کرد.به گزارش ایرنا، دکتر محمدجواد ظریف، وزیر امور خارجه با انتقاد از سکوت رسانه‌های جهانی در قبال وضعیت مسلمانان روهینگیا، گفت: متأسفانه تصاویر دهشتناک کودکان غرق شده مسلمان میانماری در ساحل دریا در صدر اخبار رسانه‌های جهانی جایی نیافته است.وزیر خارجه کشورمان همچنین از بی‌توجهی جامعه بین‌المللی به این موضوع انتقاد کرد و خواستار تمرکز سازمان ملل متحد بر این بحران که عملاً موجب محروم شدن کل یک جمعیت از حق مسلم تابعیت و شهروندی گردیده است، شد.

بین الملل

مخالف اتحادیه اروپا با مذاکره دوباره درباره توافق هسته‌ای ایران

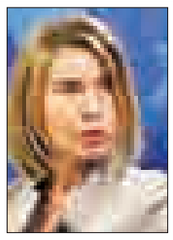

فدریکا موگرینی، مسئول سیاست خارجی اتحادیه اروپا در حاشیه اجلاس داووس سوئیس گفت: این اتحادیه با هرگونه تلاش برای مذاکره دوباره درباره توافقنامه هسته‌ای ایران مخالف است.
به گزارش ایرنا، موگرینی گفت: این توافقنامه‌ای است که با قطعنامه‌ای از سوی شورای امنیت سازمان ملل تأیید شد. شش قدرت بزرگ جهانی، اتحادیه اروپا و ایران در به نتیجه رساندن این توافقنامه مشارکت داشتند.
وی افزود: از این رو، این یک توافقنامه بین‌المللی است و توافقنامه‌ای دو جانبه نیست. این توافقنامه حاصل ۱۲ سال مذاکرات سخت و دشوار است.

خبر

صالحی امیری: سیاست نظام جمهوری اسلامی ایران برقراری حج است

وزیر فرهنگ و ارشاد اسلامی گفت: وزیر حج عربستان با ارسال نامه‌ای از من دعوت کرد تا افرادی از ایران برای مذاکره در خصوص حج به این کشور سفر کنند که در صورت نتیجه بخش بودن مذاکرات حج برقرار خواهد شد؛ زیرا سیاست نظام جمهوری اسلامی ایران برقراری حج است در غیر این صورت عربستان مسئول «صد عن سبیل...» خواهد بود.
به گزارش ایرنا، سید رضا صالحی امیری در دیدار با آیت‌ا... مکارم شیرازی ضمن ابلاغ سلام رئیس‌جمهوری به این مرجع تقلید اظهار داشت: درباره موضوع حج ۵ نفر به سرپرستی آقای محمدی (سرپرست سازمان حج و زیارت) با لحاظ شرایطی که در چارچوب تأکیدات رهبر معظم انقلاب است با مسئولان حج عربستان مذاکره می‌کنند و اگر نتایج حاصل شود حج برقرار خواهد شد.
وی همچنین اظهار کرد که کم‌مسأله‌ترین دوران مطبوعات این دوره است که به دلیل نظارت و نگاه حرفه‌ای و نظم حاکم بر مجموعه کمترین مشکل در این حوزه مشاهده می‌شود و نمایندگان دادستانی، حوزه علمیه و سایر دستگاه‌ها به ریاست بنده هرگونه مسأله‌ای را در این بخش مورد توجه قرار می‌دهند.
وزیر فرهنگ و ارشاد اسلامی تأکید کرد که ریشه‌ها و باورها و اعتقادات دینی ما به مبانی اسلامی برمی‌گردد که پرچمدار آن مراجع تقلید هستند.

آرامش و ثبات در فضای فرهنگی و پرهیز از مناقشات

وی ادامه داد: از روز نخستی که برای حضور بنده در وزارت فرهنگ و ارشاد اسلامی طرح مسأله شد، ۲ نکته ایجاد آرامش و ثبات در فضای فرهنگی کشور و پرهیز از مناقشات بخصوص در مباحث سیاسی مورد توجهم بود؛ چراکه کار فرهنگی باید در آرامش صورت گیرد.
وی اضافه کرد: نکته دیگر رفع دغدغه‌های رهبر معظم انقلاب و مراجع تقلید در حوزه فرهنگ بود که این مسأله مورد تأکید دولت تدبیروامید است.
صالحی امیری با تشکر از محبت‌ها، نصایح و نقدهای مراجع تقلید گفت: هویت دینی و انقلابی نظام ما مبتنی بر مبانی دینی است و جهت حفظ ارزش‌های اسلامی نهایت تلاش خود را به کار خواهیم گرفت.
وی گفت: در حوزه قرآنی مشکلی که وجود دارد وجود چندگانگی و حوزه‌های مختلف دراین عرصه است که کار ساماندهی آن را با مشکل مواجه کرده است به نحوی که با وجود تصویب ۲ هزار میلیارد ریال بودجه از طرف دولت برای این بخش به دلیل عدم ساماندهی امکان جذب پیش نیامد.
وی در خصوص برنامه‌های فرهنگی کانون مساجد نیز گفت: ۲۳ هزار کانون مساجد در کشور با بودجه ۵۰۰ میلیارد ریالی تحت نظارت وزارت فرهنگ و ارشاد اسلامی مدیریت و حمایت می‌شود که اقدام قابل توجهی است.

اقدامات در راستای ساماندهی فضای مجازی

وزیر فرهنگ و ارشاد اسلامی در خصوص فعالیت‌های صورت گرفته برای ساماندهی فضای مجازی گفت: از زمانی که حقیر مسئولیت برعهده گرفتم، بحث صیانت و پالایش فضای مجازی در شورای عالی فضای مجازی و وزارت فرهنگ و ارشاد اسلامی با جدیت دنبال می‌شود.
صالحی امیری افزود: اکنون ۱۶۰ هزار کانال فساد توسط کمیته منتخب دولت پالایش شده و در ماه گذشته تصویب شد تمام کانال‌های بالای ۵ هزار نفر و بعد تمام کانال‌ها در سامانه‌ای مشخصات خود را ثبت کنند تا معین شود هر کسی در فضای مجازی چه کاری انجام می‌دهد و کسانی که ثبت‌نام نمی‌کنند و مسئولیت اجتماعی خود را بر عهده نمی‌گیرند به تدریج حذف خواهند شد.
صالحی امیری گفت: همچنین مقرر شد چند میلیون سیمکارتی که بدون هویت در دست مردم بود در روزهای آینده مسدود شود که این کار از انجام بسیاری از فسادها جلوگیری خواهد کرد.
وی بیان کرد: در دولت بنای صیانت فضای مجازی را داریم و تلاش می‌کنیم مشکلات در این قسمت و در زمینه ممیزی‌ها به حداقل برسد و تاکنون در این زمینه به نتایج خوبی دست یافته‌ایم.

انتخابات خانه‌های مطبوعات الکترونیک برگزار می‌شود

معاون مطبوعاتی وزیر فرهنگ و ارشاد اسلامی از برگزاری انتخابات خانه‌های مطبوعات سراسر کشور به صورت الکترونیک در اسفندماه سال‌جاری خبر داد.
به گزارش ایرنا، حسین انتظامی روز پنجشنبه با اشاره به برپایی انتخابات خانه‌های مطبوعات سراسر کشور در نیمه اسفندماه گفت: برای نخستین‌بار برگزاری انتخابات هیأت‌مدیره به صورت الکترونیک، متمرکز و همزمان انجام می‌شود.
وی همچنین به ضرورت توسعه تشکل‌های مطبوعاتی اشاره کرد و افزود: سیاست عمومی دولت، عقب‌نشینی به نفع صنوف و کمک به نهادسازی از این طریق است و تلاش کرده‌ایم این سیاست را در همه شئون، تسری دهیم تا دولت از تصدی‌گری‌های رایج فاصله بگیرد و بعلاوه حتی در حوزه سیاستگذاری هم از ظرفیت صاحبان اصلی کار استفاده شود. معاون مطبوعاتی وزیر فرهنگ و ارشاد اسلامی تصریح کرد: مطابق شیوه‌نامه برگزاری این انتخابات، ظرف روزهای آینده اعلام خواهد شد که اعضای فعلی خانه‌های مطبوعات و متقاضیان جدید عضویت با دریافت نام کاربری و رمز عبور در سامانه جامع رسانه‌های کشور (e-rasaneh.ir)، نسبت به ثبت مشخصات و بارگذاری مدارک خود اقدام کنند. وی در عین حال خاطرنشان کرد: صاحبان امتیاز، مدیران مسئول، دارندگان کارت حرفه‌ای روزنامه نگاری و آن گروه از سرپرستان رسانه‌های سراسری که مدارک خود را قبلاً در این سامانه بارگذاری کرده‌اند، نیاز به بارگذاری مجدد ندارند.
خانه‌های مطبوعات استان‌ها از دهه ۸۰ در مراکز استان‌ها تشکیل شده است و تشکل اصلی اصحاب رسانه در استان‌ها به شمار می‌آید و اعضای آن جمعاً بالغ بر ۵ هزار نفر است.

سخنگوی وزارت کشور خبر داد:

آغاز انتخابات شوراها از ۲۵ اسفند

سخنگوی وزارت کشور خبر داد: مطابق قانون فعلی، صدور دستور شروع انتخابات ۲۵ اسفندماه است که از آن زمان تا ۲۹ اسفندماه فرصت داریم هیأت‌های اجرایی را در شهرستان‌های سراسر کشور تشکیل دهیم.
سید سلمان سامانی در گفت‌وگو با مهر، درباره تغییر زمان ثبت‌نام انتخابات شوراها گفت: تغییر زمان ثبت‌نام نامزدهای انتخابات شوراهای اسلامی شهر و روستا منوط به اصلاح قانون این انتخابات است که در حال حاضر مبتنی بر طرحی که در کمیسیون شوراها و امور داخلی مجلس مطرح و به تصویب رسیده و موضوع در دستور کار صحن علنی مجلس قرار گرفته است.
سخنگوی وزارت کشور، افزود: اگر گزارش کمیسیون شوراها در صحن مطرح شود و به تصویب برسد، تغییری در برنامه زمان‌بندی اقدامات اجرایی انتخابات شوراهای اسلامی شهر و روستا ایجاد می‌شود که در این صورت زمان ثبت‌نام نامزدها نیز به تبع آن تغییر می‌کند و یک هفته زودتر انجام خواهد شد.
قائم‌مقام وزیر کشور در امور مجلس و هماهنگی استان‌ها در پاسخ به این سؤال که اعضای هیأت نظارت بر انتخابات شوراها اعلام کرده‌اند که در صورت تغییر زمان ثبت‌نام انتخابات شوراها، همزمان با ثبت‌نام انتخابات ریاست‌جمهوری برگزار خواهد شد، گفت: ثبت‌نام ریاست‌جمهوری در اواخر فروردین‌ماه است و مطابق مصوبه کمیسیون شوراها زمان ثبت‌نام نامزدها همزمان با هفته آخر اسفندماه خواهد شد.
رئیس کمیته حقوقی ستاد انتخابات کشور همچنین در مورد بودجه‌ای که وزارت کشور برای برگزاری انتخابات در نظر گرفته است، تصریح کرد: برای برگزاری انتخابات منتظر هستیم که بودجه ۹۶ در مجلس تصویب و از سوی ریاست‌محترم جمهوری ابلاغ شود. میزان بودجه نهایی در آن قانون مشخص خواهد شد.
وی اضافه کرد: در بحث الکترونیکی شدن انتخابات، هم در حوزه احراز هویت رأی‌دهندگان و هم در اخذ و شمارش آرا اقدامات زیادی از طریق وزارت کشور صورت گرفته و امیدواریم که با تعاملی که با شورای نگهبان و جلسات مشترکی که با هیأت مرکزی نظارت بر انتخابات شوراها داشته‌ایم، به یک توافق عملیاتی دست پیدا کنیم که بتوانیم استفاده از فناوری‌های نوین را به میزان بیشتری در انتخابات آینده داشته باشیم.
سامانی درباره زمان تشکیل هیأت‌های اجرایی انتخابات شوراها گفت: مطابق قانون فعلی، صدور دستور شروع انتخابات ۲۵ اسفندماه خواهد بود که ما از ۲۵ اسفند ماه تا ۲۹ اسفندماه فرصت داریم هیأت‌های اجرایی را در شهرستان‌های سراسر کشور ظرف مدت ۵ روز تشکیل دهیم؛ اما اگر قانون تغییر کند قطعاً دستور شروع انتخابات شوراها زودتر خواهد بود.
وی همچنین در مورد تطبیق پیش‌نویس لایحه نظام جامع انتخابات با سیاست‌های کلی انتخابات ابلاغی از سوی رهبر معظم انقلاب یادآور شد: بر اساس مطالعه تطبیقی با سایر کشورها و استفاده از تجربیاتی که در برگزاری ادوار مختلف انتخابات در نظام جمهوری اسلامی ایران به دست آورده‌ایم و همچنین بر اساس بررسی‌های آسیب شناسانه‌ای که از فرایندهای مختلف انتخابات به عمل آوردیم، متنی در قالب پیش‌نویس لایحه نظام جامع انتخابات در وزارت کشور تهیه شد که همزمان با این اقدامات، رهبر معظم انقلاب سیاست‌های کلی انتخابات را ابلاغ فرمودند.
رئیس کمیته حقوقی ستاد انتخابات کشور، تصریح کرد: متن تنظیم شده در وزارت کشور مجدداً بر اساس سیاست‌های ابلاغی بازنگری شد و آن را واژه به واژه با بندهای ۱۸ گانه سیاست‌های ابلاغی انتخابات تطبیق دادیم و تمام موارد را بازبینی و منطبق با آن سیاست‌ها متن نهایی را تدوین کردیم. پس از اعمال اصلاحات لازم پیش‌نویس لایحه به هیأت دولت فرستاده شد و هم‌اکنون در کمیسیون سیاسی دولت در حال بررسی است و بعد از به سرانجام رسیدن بررسی‌ها، تحت عنوان لایحه نظام جامع انتخابات به مجلس تقدیم خواهد شد.

نیروهای امنیتی هوشیارند

سخنگوی سپاه گفت: داعش به عنوان دست پرورده آمریکا، توانست امنیت اروپا را به هم بزند و درحالی در قلب اروپا عملیات تروریستی انجام داد اما موفق به خرابکاری در ایران نشد.
به گزارش سپاه نیوز، سردار سرتیپ دوم پاسدار رمضان شریف مسئول روابط عمومی کل سپاه در جمع بیش از هزار و ۹۰۰ نفر از افسران وظیفه در کرمانشاه عزت، اقتدار و امنیت ایران اسلامی را مرهون رابطه مستحکم امت با رهبری دانست و اظهار کرد: جمهوری اسلامی ایران امروز در ایجاد امنیت پایدار یک الگو برای سایر کشورها به شمار می‌رود و امید است در اقتصاد نیز به عنوان یک الگو مطرح شود.
وی با اشاره به خباثت‌ها و توطئه‌های استکبار جهانی علیه اسلام و انقلاب اسلامی گفت: داعش به عنوان دست پرورده آمریکا، توانست امنیت اروپا را به هم بزند و درحالی در قلب اروپا عملیات تروریستی انجام داد که با یاری خدا و به برکت هوشمندی و اقتدار نیروهای نظامی و امنیتی و همراهی ملت، علی‌رغم توطئه‌های گوناگون، تروریست‌های تکفیری موفق به خرابکاری در ایران نشدند.
سردار شریف با بیان اینکه مسئولان قدر این امنیت و حضور در صحنه مردم را بدانند ، تصریح کرد: هیچ جای جهان مانند ایران نیست که مسئولانش در کمال آرامش بتوانند خدمت کنند و همه دولت‌هایی که در کشور روی کار آمده‌اند خودشان می‌دانند که اگر حمایت‌ها و هدایت‌های مقام معظم رهبری(مدظله‌العالی) نبود، قادر به انجام این خدمات نبودند.سخنگوی سپاه، هدف اصلی دشمن را ایجاد تفرقه و دوقطبی کاذب بین "مردم و مسئولان" عنوان و خاطرنشان کرد: دشمنان باید بدانند ملت ایران با فرهنگ قرآنی و اهل بیت(ع) و فرهنگ پیروی از فرامین مقام معظم رهبری(مدظله‌العالی) در برابر توطئه‌های آنان ایستاده است.
وی با تأکید بر اینکه جوانان و فرزندان انقلاب ایثارگرانه در ۳۸ سال گذشته در برابر استکبار ایستاده اند ، گفت: ملت ایران هر کس را که قصد خدمت به انقلاب اسلامی دارد حمایت می‌کنند، همگان باید بدانند این حمایت مردم محصول پیروی عملی از فرامین مقام معظم رهبری(مدظله‌العالی)است.
مسئول روابط عمومی کل سپاه در بخش دیگری از سخنانش با بیان اینکه امام راحل با گفتمان انقلابی خویش گفتمان‌های کمونیست و لیبرال دموکراسی را به چالش کشیدند، یادآور شد: گفتمان کمونیست به زباله دان تاریخ پیوست و گفتمان لیبرال دموکراسی آمریکا نیز با مناظره‌ای که ۲ نامزد رئیس‌جمهوری آمریکا برگزار کردند، نشان داد که در حال نابودی است.
وی افزود: از سوی دیگر گفتمان انقلاب اسلامی که برگرفته از گفتمان قرآنی پیامبر و اهل بیت(ع) است؛ روز به روز در جهان مستحکم‌تر و محکم‌تر می‌شود و هر روز که خورشید طلوع می‌کند این گفتمان در جهان بیشتر طنین‌انداز می‌شود. سردار شریف در ادامه خاطرنشان کرد: در حالی که تاریخ سراسر استعمار آمریکا سرشار از توطئه‌های گوناگون علیه جمهوری اسلامی ایران است، آمریکا با چه رویی دم از تعامل با ایران می‌زند؟ وی با بیان اینکه شهدای انقلاب، شهدای ۸ سال دفاع مقدس و شهدای مدافع حرم برمبنای تکلیف خدا عمل کردند، افزود: این شهدا راه و منطق شهادت را برگزیدند و نزد خدا سربلند هستند.
مسئول روابط عمومی کل سپاه با طرح این سؤال که امروز ما بازماندگان قافله شهدا چه وظیفه‌ای داریم، اظهار کرد: در ۹۹ درصد وصیت‌نامه شهدا به سه موضوع اشاره شده است و این ۳ مطالبه تکراری نشان از مهم بودن آن دارد. سردار شریف تصریح کرد: این ۳ موضوع شامل پایبندی عمیق به مکتب اسلام، فرهنگ پیامبر اکرم(ص)، فرهنگ اهل بیت(ع) و فرهنگ قرآن که بسیار مورد تأکید مقام معظم رهبری بوده و شهدای ما نگاهی عمیق به این موضوعات داشته‌اند.
وی افزود: اطاعت از رهبر معظم انقلاب و ولی فقیه زمان از موارد دیگری است که شهدا تأکید فراوان به آن داشته و در وصیت نامه‌های خود بارها ذکر کرده‌اند که به ولی‌فقیه بدون شک و شبهه نگاه کنید.
مسئول روابط عمومی کل سپاه با بیان اینکه تمام داشته‌های مابعد از ۳۸ سال مرهون اطاعت از بنیان‌گذار انقلاب اسلامی و ولی‌فقیه زمان است، خاطرنشان کرد: انقلاب اسلامی ایران بیش از ۲۰۰ هزار شهید تقدیم اسلام کرده و اگر کسی درصدد خیانت به ملت ایران و نظام اسلامی باشد، باید در قبال خون شهدا پاسخگو باشد.
وی از جنگ تحمیلی به عنوان یکی دیگر از نمونه‌های بارز ایستادگی و مقاومت ملت ایران یاد کرد و گفت: اقتدار امروز ایران اسلامی ثمره مجاهدت دوران دفاع مقدس است و امروز بحمدا... در برابر تک‌تک دشمنان خود ایستادگی کرده‌ایم و امن‌ترین کشور در منطقه هستیم و روز به روز بر مشکلات پیروز می‌شویم.

خبر

رئیس خانه احزاب ایران

۲۵۶ حزب و تشکل سیاسی مجوزدار در سطح کشور وجود دارد

رئیس خانه احزاب ایران گفت: ۲۵۶ حزب و تشکل سیاسی مجوز دار در سطح کشور وجود دارد.
به گزارش مهر، قدرت علی حشمتیان، در مراسم انتخابات خانه احزاب استان زنجان، با بیان اینکه احزاب در ایران دارای سابقه حدود یک قرن هستند، افزود: در حال حاضر ۲۵۶ حزب و تشکل سیاسی در سطح کشور مجوز دارند در حالی که هیچ کشوری در دنیا چنین چیزی ندارد و درست نیست که این تعداد در کشور وجود داشته باشد.
وی ادامه داد: خانه احزاب ایران یک مرکز صنفی است و در انتخابات دخالتی نخواهد داشت ولی تک‌تک احزاب عضو این خانه سیاسی بوده و در انتخابات مشارکت خواهند کرد.
رئیس خانه احزاب ایران با بیان اینکه با روی کارآمدن دولت یازدهم خانه احزاب احیا شد، گفت: در ابتدای کار ۲۱ نفر انتخاب شدند که ۷ نفر اصولگرا، ۷ اصلاح‌طلب و ۷ نفر نیز مستقل و اعتدالگرا هستند.
رئیس خانه احزاب ایران از برگزاری ۳۲ جلسه شورای مرکزی خبر داد و افزود: شورای مرکزی برای نخستین‌بار در طول تاریخ کشور با حضور رئیس مجلس شورای اسلامی برگزار شد و آیین‌نامه استانی در این جلسه نوشته شد.
حشمتیان تصریح کرد: ۳ استان خراسان رضوی، گیلان و مازندران خانه احزاب را به صورت خودجوش تشکیل داده‌اند که از نظر ما اعتبار ندارد و لغو شده است؛ چراکه تشکیل خانه آیین‌نامه و برنامه می‌خواهد و به خاطر اینکه راه‌اندازی خانه احزاب به صورت خودجوش امکان‌پذیر نیست بلکه باید بر اساس برنامه و آیین‌نامه باشد.
وی از برگزاری همایش فصلی خانه احزاب در ۷ بهمن‌ماه خبرداد و گفت: این همایش با عنوان یادمان آیت‌ا... هاشمی رفسنجانی در وزارت کشور و با سخنرانی مسعود پزشکیان نایب‌رئیس مجلس، رحمانی‌فضلی، وزیر کشور و محسن رضایی دبیر مجمع تشخیص مصلحت نظام با موضوع اقتصاد مقاومتی و احزاب برگزار خواهد شد.

پیام تاریخ، تمدن و فرهنگ مادستان
The Message Of Madestan's History & Civilization & Culture
روزنامه همدان پیام
۵
شنبه ● ۲ بهمن ماه ۱۳۹۵ ● شماره ۲۸۳۱
جامعه
ejtemaei@hamedanpayam.com

خانواده‌های ۲ معلول به بالا زیر پوشش بهزیستی قرار می‌گیرند

امسال بر حسب اولویت‌ها، خانواده‌های دارای ۲ معلول به بالا و زنان سرپرست خانوار زیر چتر حمایتی بهزیستی قرار می‌گیرند.
به گزارش ایرنا، معاون سازمان بهزیستی کشور گفت: بسته خدمتی برای مناطق کم‌برخوردار و حاشیه‌ای وجود دارد و خدمات در حوزه‌های توان بخشی و اجتماعی ارائه می‌شود.
حبیبا... مسعودی‌فرید بیان کرد: دولت برای این منظور ۵۰۰ میلیارد ریال پیش‌بینی شده که در بودجه سال آینده مصوب شده است.
مسعودی‌فرید ادامه داد: بر حسب برنامه‌های پیشنهادی نمایندگان مستمری زنان سرپرست خانوار نیز ۳ برابر می‌شود.

باید نان سالم دست مردم برسد

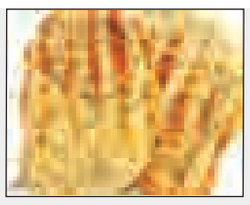

مهمترین علت فشارخون و بیماری‌های قلبی ناشی از مصرف روغن‌های ناسالم و به خصوص نمک است و ۵۰ درصد نمک مصرفی مردم از نانی است که توسط نانواها تولید و دریافت می‌شود.
به گزارش ایسنا، سیدحسن هاشمی وزیر بهداشت، با بیان اینکه دولت و مجلس باید مراقبت کنند که نان سالم به دست مردم برسد، افزود: به طور کلی ۷ تا ۱۰ درصد مرگ‌ها ناگهانی است و علت اصلی آن فشارخون، بیماری‌های قلبی است.

عملکرد دولت در مبارزه با فقر غذایی مثبت بود

دولت یازدهم در زمینه مبارزه با فقر خوراکی و غذایی مردم موفق عمل کرده است.
به گزارش ایلنا، مدیرکل دفتر امور حمایتی و توانمندسازی وزارت تعاون، گفت: سقف و کف پرداختی برای تأمین اقلام ضروری غذایی خانوارها از ۳۰۰ هزار ریال برای یک نفر آغاز و تا سقف یک میلیون و ۲۰۰ هزار ریال افزایش می‌یابد.
عبدالرحیم تاج‌الدین افزود: مستمری‌بگیران کمیته امداد امام خمینی(ره)، بهزیستی و برخی اقشار خاص مشمول این طرح هستند.

فضای مجازی

صنعت سرطان

درمان سرطان را به ما اشتباه اطلاع داده‌اند. شاید باورتان نشود. اما سرطان یک بیماری نیست یک تجارت است
سرطان آنقدر شیوع پیدا کرده که پیر و جوان و کودک و همه را مبتلا کرده است...
سرطان عبارت است از فقط کمبود ویتامین B۱۷ چیز دیگری نیست.
به یاد آورید که چرا در زمان سابق تعداد بسیار زیادی از دریانوردان بنام مرض (اسکوربیت) جان خود را از دست دادند. بیماری که جان انسان‌های بیشماری را گرفت...
و تعدادی از این راه درآمد هنگفتی به دست آوردند...
بعدها کشف شد که اسکوربیت فقط کمبود ویتامین C بود یعنی اینکه یک بیماری نبود.
سرطان هم همینطور است. دنیای استعمار و دشمنان بشریت صنعت سرطان را ایجاد کرده‌اند و آن را تبدیل به یک تجارت نموده‌اند. از سرطان درآمدهای میلیارد میلیارد میلیاردی کسب می‌کنند.
این موضوع بسیار طولانی و عمیق است، تاریخچه پیدایش صنعت سرطان از جنگ جهانی دوم به بعد رونق گرفت و در پشت پرده چه اتفاقاتی رخ داده است:
پس برای مقابله با سرطان اینهمه طول و تفصیل و مخارج هنگفت لازم نیست تا جیب استعمارگران را پر کنید فقط پیشگیری و درمان با راهکارهای ذیل به آسانی حاصل می‌شود.
هر روز فقط ۱۵ تا ۲۰ عدد خوردن هسته زردآلو کافیست. جوانه گندم بخورید. جوانه گندم داروی اعجاب‌آور ضدسرطان است جوانه گندم منبع غنی اکسیژن مایع و حاوی قوی‌ترین ماده ضدسرطان طبیعت به نام "leatril" می‌باشد، که این ماده در هسته سیب نیز موجود است.
هسته یا دانه میوه جات بیشترین غلظت ویتامین B-۱۷ در طبیعت را شامل می‌شود که شامل هسته سیب، زردآلو، ، هلو، گلابی، آلو و آلو بخارا است. غلات لوبیاها شامل باقلا، جوانه عدس، لیما و نخودفرنگی، مغزها شامل بادام تلخ (غنی‌ترین منبع B-۱۷ در طبیعت) و بادام هندی، توت‌ها مانند توت سیاه، قره‌قاط، تمشک و توت فرنگی، دانه‌ها مانند کنجد و بذر کتان، بلغور، جو دو سر، جو، برنج قهوه‌ای، بلغور گندم سیاه، بذر کتان، ارزن و چاودار دارای این ویتامین بوده و برای پیشگیری از سرطان بسیار مفید است.

حقوق

جبران خسارت خودروهای لوکس

مراجعی به طنز می‌گفت: با افزایش تعدادخودروهای لوکس و گران قیمت توی خیابان‌ها و جاده‌ها؛ خیلی جرأت نمی‌کنیم با خودروهای داخلی رفت‌وآمد کنیم. رانندگان خودرو هایی که قیمت چندانی ندارند اگر به آینه یکی از این خودروها برخورد کنند باید اتومبیل خود را برای جبران خسارت رها کرده و فرار کنند.
البته شاید این تصور عده بسیار زیادی از افراد جامعه نیز باشد. اما آیا به راستی این تصور تا چه اندازه درست است؟ شرکت‌های بیمه تا چه میزان تعهد به جبران خسارت در بروز حادثه برای خودروهای گران‌قیمت دارند؟
در مفاد قانون بیمه اجباری خسارات وارد شده به شخص ثالث در اثر حوادث ناشی از وسایل نقلیه مصوب سال ۱۳۹۵ قانونگذار برای خودروهای لوکس سقف قیمتی معادل نصف دیه یک مرد مسلمان در ماه حرام در نظر گرفته است.به عنوان مثال در سال جاری دیه مرد مسلمان در ماه حرام ۲۵۴ میلیون تومان است و بر این مبنا بیشترین قیمت یک خودروی لوکس از نظر قانون در سال ۱۳۹۵، مبلغ ۱۲۷میلیون تومان در نظر گرفته شده است. به عنوان مثال اگر خودرویی ۵۰۸ میلون تومان ارزش داشته باشد و در تصادفی، خسارتی معادل ۶۰ میلیون تومان از سوی خودروی مقابل به آن وارد شود، از آنجا که ۱۲۷میلیون یک چهارم قیمت واقعی خودرو است خسارت ۶۰ میلیون تومانی نیز بر ۴ تقسیم شده و بیمه شخص ثالث فرد مقصر تنها معادل ۱۵ میلیون تومان ملزم به جبران خسارت خواهد بود.
ضروری است ارزیابان و کارشناسان محترم در برآورد میزان خسارت در تصادفات این قاعده را مورد توجه قرار دهند.
اما راهکار کاربردی برای دارندگان خودروهای لوکس استفاده از مزایای بیمه بدنه خودرو است. با خرید این بیمه، در صورت بروز خسارت به خودروهای لوکس، بخش جبران نشده خسارت وارده از سوی موسسه ارائه کننده بیمه بدنه خودروی حادثه دیده قابل مطالبه خواهد بود.
مجتبی طلایی- کارشناس ارشد حقوق و مشاور حقوقی

سؤالات حقوقی خود را بابخش اجتماعی روزنامه یا آدرس ایمیل gmail.com@mojtaba.t۱۳ و یا تلفن ۰۹۳۵۸۰۶۰۶۲۱ درمیان بگذارید تا در همین ستون به آنها پاسخ داده شود.

ابلاغ قانون تک‌شغله شدن پزشکان

لابی پزشکان برای فرار از یک دوراهی سخت

پزشکان دوباره متحد شدند. گره خوردن منافع آنها به یکدیگر باعث شده این گروه از متخصصان در کشور به شکل کم‌نظیری در مواقع بحران پشت یکدیگر بایستند و حالا دوباره لابی‌های خود را برای مخالفت با یک قانون مصوب مجلس آغاز کنند.
یک هفته پس از مصوبه جنجالی مجلس درباره منع فعالیت همزمان پزشکان در بخش دولتی و خصوصی، از سازمان نظام پزشکی کشور خبر می‌رسد، پزشکان با اتحاد همیشگی شان، سعی در انجام لابی‌های بی‌سروصدای برای اعتراض به قانون منع فعالیت همزمان پزشکان در بخش دولتی و خصوصی شده‌اند. به موجب این قانون که ذیل بندهای برنامه ششم توسعه تصویب شده، زین پس پزشکانی که در استخدام دولت یا حقوق‌بگیر بخش‌های خدمات درمانی دولتی هستند، نمی‌توانند در بخش‌های خصوصی فعالیت کنند.
اجرای این قانون یک چالش بسیار بزرگ درآمدی برای پزشکان ایجاد می‌کند و نظم کسب درآمد در این شغل را بیش از پیش بهم می‌زند. گرچه اکثراً اعتراض‌ها ناظر بر این نکته است که با این قانون مردم متضرر می‌شوند اما واقعیت اصلی این است اعتراض پزشکان ناظر بر بخش مهم درآمدی آنهاست.
در حال حاضر، بخش زیادی از درآمد پزشکان در مقطع کنونی، وابسته به ۳ عامل اصلی است: نخست، کارانه‌ای که پزشکان پرکار از بیمارستان‌های دولتی می‌گیرند، دوم، حق‌السهم و حق‌الزحمه آنها در بیمارستان‌های خصوصی و سوم، مطب‌داری.
این قانون اما هر سه این منابع درآمدی اصلی را به چالش می‌کشد. در حال حاضر تقریباً بخش زیادی از اعضای هیأت علمی دانشگاه‌های علوم پزشکی مطب‌های شخصی خود را دارند. بخش زیادی از پزشکان در بیمارستان‌های دولتی، اوقات خالی خود را در بیمارستان‌های خصوصی پر می‌کنند و این اتفاق می‌تواند برای آنها محدودکننده باشد.
نکته مهم دیگر در برابر این قانون اتحاد پزشکان است. علیرضا زالی رئیس سازمان نظام پزشکی کشور این اتفاق را یک، محرومیت اجتماعی برای پزشکان خواند.

ماجرای قانون منع پزشکان چیست؟

بحث منع فعالیت همزمان پزشکان در بخش دولتی و خصوصی اتفاق تازه‌ای است. سال‌هاست که این بحث در رسانه‌ها و افکار عمومی مطرح می‌شود. موافقان طرح می‌گویند که پزشکان چه خون رنگین‌تری در مقایسه با سایر شغل‌ها دارند و مخالفان طرح می‌گویند، زیرساخت کافی برای اجرای این طرح وجود ندارد و با توجه به کمبود تعداد پزشک در کشور، ممکن این اجرای این طرح به ضرر مردم تمام شود.دیگر استدلالی که مخالفان مطرح می‌کنند، یکسان نبودن تعرفه‌ها در بخش دولتی و خصوصی است.با این حال پس از سال‌ها بحث بالاخره، مجلس پیشنهاد ارائه شده در قانون برنامه ششم توسعه، مبنی‌بر ممنوعیت فعالیت پزشکان استخدام‌شده بخش دولتی را ممنوع کرد. به موجب این قانون، مهمترین گروه‌های بخش‌های دولتی خدمات درمانی، یعنی اعضای هیأت‌علمی دانشگاه‌های علوم پزشکی و عمده پزشکانی که در بخش‌های دولتی فعالیت می‌کنند، نمی‌توانند در بیمارستان‌های خصوصی، کلینیک‌ها و از همه مهمتر مطب‌های شخصی فعالیت کنند.
گرچه در مصوبه مجلس شورای اسلامی، نامی از مطب‌های پزشکان نیامده اما اظهارنظر رئیس سازمان نظام‌پزشکی کشور نشان می‌دهد، این مصوبه، مطب‌داری پزشکان را نیز نشانه گرفته است. اهمیت این مصوبه از آنجایی بوده که بخش زیادی از درآمد پزشکان در مقطع کنونی، وابسته به سه عامل اصلی است: نخست، کارانه‌ای که پزشکان پرکار از بیمارستان‌های دولتی می‌گیرند، دوم، حق‌السهم و حق‌الزحمه آنها در بیمارستان‌های خصوصی و سوم، مطب‌داری.
برهمین اساس، می‌توان گفت این مصوبه مجلس می‌تواند هر سه این موارد را با چالش‌های مهمی همراه کند اما تصویب این طرح براساس ماده «۸۹» قانون برنامه ششم توسعه است. به‌موجب این ماده، وظایف وزارت بهداشت در طول برنامه ششم توسعه مشخص شده است و براساس بند «ب» این ماده، فعالیت پزشکان استخدام‌شده در بخش دولتی، در بخش خصوصی، ممنوع است.
در این بند آمده است: «تمامی پزشکان، دندانپزشکان و داروسازانی که در استخدام پیمانی یا رسمی دستگاه‌های اجرایی موضوع این قانون هستند، مجاز به فعالیت انتفاعی پزشکی در سایر مراکز تشخیصی، آموزشی، درمانی و بیمارستان‌های بخش خصوصی، عمومی غیردولتی با رعایت تبصره «یک» ماده‌واحده قانون ممنوعیت تصدی بیش از یک شغل، مصوب سال ۱۳۷۳ یا فعالیت در بخش خصوصی مرتبط با حوزه ستادی مربوط به غیر از دستگاه اجرایی خود نیستند و مسئولیت اجرای این بند به عهده وزرای وزارتخانه‌های مربوطه، معاونان آنها و مسئولان مالی دستگاه‌های مذکور است.»

پزشکان عمومی، استثنای بزرگ طرح

با این حال، یکی‌دیگر از نکات مهم این مصوبه، مستثنا شدن پزشکان و دندان‌پزشکان عمومی از آن است. به این معنا که پزشکان عمومی استخدام‌شده در بخش‌های دولتی، اجازه فعالیت در بخش خصوصی را خواهند داشت و با این تبصره می‌توان گفت، استدلال مخالفان طرح که تأکید می‌کردند، این طرح، پزشکان کم‌درآمد را به چالش می‌کشد، رنگ می‌بازد. دیگر تبصره مهم این بند، ناظر بر فعالیت پزشکان در مناطق محروم است. قانون دراین‌باره نیز صراحتاً تأکید کرده است: «تبصره ۱- موارد استثنا برای مناطق محروم با ذکر نام فرد و علت به پیشنهاد دستگاه اجرایی مربوطه و تأیید وزارت بهداشت، درمان و آموزش پزشکی تأیید می‌شود.
تبصره ۲- مطب پزشکان و دندان‌پزشکان متخصص در نقاط محروم در صورت نیاز و ضرورت، به تشخیص رئیس دانشگاه یا دانشکده علوم‌پزشکی آن منطقه تعیین می‌شود؛ مطب پزشکان و دندان‌پزشکان عمومی از شمول این بند، مستثناست.»

آغاز لابی‌های پزشکان

علاوه بر اظهارات و واکنش‌ها، پزشکان کم‌کم لابی‌های خود برای مقابله با این قانون را آغاز کرده‌اند. شروع این لابی‌ها نامه علیرضا زالی به رییس شورای نگهبان است. آنطور که سایت سازمان نظام پزشکی، گزارش داده، «رئیس کل سازمان نظام پزشکی درنامه‌ای خطاب به آیت‌ا... احمد جنتی دبیر شورای نگهبان خواستار رسیدگی به درخواست جمع کثیری از پزشکان در خصوص بند ب ماده ۸۹ برنامه ششم توسعه شد.»
در متن نامه علیرضا زالی آمده است: با امعان نظر به نگاه مترقی حضرتعالی و اعضای معزز شورای نگهبان به جامعه خدوم پزشکی کشور، به پیوست نامه جمع کثیری از همکاران گروه پزشکی خطاب به ریاست مجلس شورای اسلامی دکتر علی لاریجانی در رابطه با بند ب ماده ۸۹ برنامه ششم توسعه ، حضورتان تقدیم می‌شود. زالی افزود: همانطور که از متن نامه مستفاد می‌شود این مصوبه موجی از نگرانی و احساس نا امنی شغلی در گروه شاغلان حرف پزشکی ایجاد کرده است.

اعطای مدال طلای مدیریت سبز به بهزیستی استان همدان

بهزیستی استان همدان در همایش یازدهمین دوره مدیریت سبز با قرار گرفتن در ردیف سازمان‌های برتر سال ۹۵ مدال طلای مدیریت سبز را از آن خود کرد.
به گزارش روابط عمومی اداره کل بهزیستی استان همدان، بهزیستی استان همدان با حضور در یازدهمین دوره همایش مدیریت سبز و دهمین دوره کنفرانس توانمندسازی منابع انسانی با رویکرد "منابع انسانی سبز" راهکارهای نوین برای موفقیت پایدار و با قرار گرفتن در ردیف سازمان‌های برتر سال ۹۵ موفق به کسب مدال طلا شد.
گفتنی است بهزیستی استان نخستین و تنها نماینده استان همدان در حوزه دفتر کار سبز در این همایش که در سالن همایش‌های بین‌المللی هتل المپیک تهران برگزار شد حضور داشت که از سوی بنیاد جهانی انرژی موفق به دریافت نشان طلا شد.
مدیریت سبز به کارگیری مؤثر و کارامد تمامی منابع مادی و انسانی برای هدایت و کنترل سازمان جهت نیل به اهداف زیست‌محیطی با سازماندهی و برنامه‌ریزی می‌باشد. همانگونه که ارسطو بدان اشاره می‌کند مدیر باید در تمام زمینه‌های اجتماعی، اقتصادی و فرهنگی و نظایر آن حضور داشته باشد و سازمان‌ها با بهره‌مندی

از مفاهیم و شاخص‌های مدیریت سبز جهت نیل به وضعیت سبز که یکی از مصادیق آن مصرف بهینه انرژی می‌باشد اهتمام نمایند.
بر اساس دستورالعمل‌های اجرایی مدیریت سبز، شاخصه‌های صرفه‌جویی در مصرف آب، حمل‌ونقل و سفرهای کاری مدیریت مواد زائد جامد، صرفه‌جویی در مصرف انواع انرژی، مصرف بهینه و بازیافت کاغذ، صرفه‌جویی در هزینه‌های مخابراتی، مدیریت تغذیه و پذیرایی در سازمان‌ها، تغییرات ضروری در ساختمان با هدف صرفه‌جویی برای اجرای بهینه مدیریت سبز در سازمان‌ها و دستگاه‌ها و شرکت‌های دولتی تعریف گردیده است.

صدها فرشته بوسه بر آن دست می‌زنند کز کار خلق یک گره بسته باز کند

خیرین سلامت دست یاری شما را در دست نیازمندان می‌گذارد

» مریم مقدم

بارها شنیده‌اید که می‌گویند در کار خیر حاجت هیچ استخاره نیست؟ اگر کسی توفیق پیدا کند تا گره‌ای از مشکلات دیگری را بگشاید باید بداند دست‌هایی که دست او را برای یاری رساندن گرفت دستان خدا بود و بس. ای کاش این حال خوب را دریابید تا بدانید اگر قدمی در راه خدا برداشتید بنده برگزیده‌اید و آنوقت باید گفت خوشا به حال زمین که سینه سترگ کرده است زیر قدم‌های تو. هیچکس انکار نمی‌کند آرزویی که همیشه در کنج قلب هایمان خانه کرده این است که یا رحمان یا رحیم تو مقدر کن به واسطه دستان من، آرزویی بر دل هیچ یتیم و نیازمندی در هیچ کجای این کره خاکی نماند. مجمع خیرین سلامت در استان همدان با هدف فراهم آمدن امکان شناسایی و سازماندهی خیرین سلامت استان و برنامه‌ریزی برای بهره‌گیری صحیح از کمک‌ها، مشارکت‌های مردمی و هدایت کمک‌ها به اولویت‌های استانی در حوزه سلامت سال‌هاست تشکیل گردیده تا شرایط را برای رسیدن دست‌های یاری‌رسان شما آسان کند.
زیر آسمان شهر من انسان‌هایی زندگی را زندگی می‌کنند که سهمشان از آرامش و آسایش ادا نشده است. انسان‌هایی که روزیشان در روزی من و شمایی است که بر خود می‌بالیم اگر بنده برگزیده یزدان برای یاری رساندنشان باشیم. در میان آنها کودکانی دست و پا می‌زنند که کوچکند و معصوم، روزهای کودکی را به عشق بزرگ شدن، بدون تکیه‌گاه پدر و مادر، با نگاه مهرانگیز پدربزرگ، یکی، دوتا می‌گذرانند و گاهی یادشان می‌رود کودکی کنند و تا چشم باز می‌کنند می‌بینند به لطف کم‌لطفی تقدیر در دنیای آدم بزرگ‌ها گم شده‌اند. ای آدم‌ها که روزگارتان شیرین و روزهایتان به‌یادماندنیست، اینجا چشم‌هایی شما را می‌خوانند، اینجا عاطفه‌ها با یاد شما رنگ می‌پذیرد، اینجا انسانیتی با وجود شما شکل می‌گیرد که تا ابد رد پایش بر روزمرگی‌هایتان خواهد ماند و تا همیشه انعکاس مهربانی‌هایتان بر زندگی فرزندانتان پایدار خواهد بود.
آی آدم‌های روزگار شاد و شورانگیز، اینجا دل‌های نیازمندان به امید دست‌های یاری شما گرم می‌تپند، اینجا غصه‌ها با یاد مهربانی‌های شما پایان می‌یابد و اینجا کمک‌ها به همت شما وسعت می‌گیرند تا چراغ خاموش خانه‌ای روشن شود.
آی آدم‌های سبز سرزمین سبز، اینجا مهربانی و سخاوت شما را می‌خواند. برای در دست گرفتن دست نیازمندان و کودکان بی‌سرپرست، باید بنده خاص و برگزیده پروردگارت باشی. باید بدانی آنچه به واسطه تو در دستان نیازمندان قرار می‌گیرد لطف بیکران خدایی است که با مهربانی و رفعت تو را و قدم‌های یاریگر تو را نظاره‌گر است. باشد که انعکاس سخاوت و مرام و دستگیری تو بنده خوب خدا دامان فرزندانت را در آینده بگیرد و تا همیشه سفره رزق و روزی‌ات گسترده و تنت سلامت و دلت شاد باشد یادمان باشد زیر این گنبد کبود یکی بود و یکی نبودهایی هست که دم به دم نفس کشیدن‌هایشان بسته است به لطف خدا و دستان یاریگر ما امید آنکه دریابیم راه کسب رضای خدا تا همیشه روبه‌روی ما هموار است و لطف پروردگار بسیار. دستان نیازمندانی در انتظار دستان توست که شاید باورتان نشود گرمای حضورتان را لحظه به لحظه آرزومندند پس از ارتباط با مجمع خیرین سلامت برای آنکه شما را با نیازمندان واقعی آشنا کنند غافل نشوید چه بسا این راه ارتباطی مطمئن‌ترین راه برای رسیدن یاری شما به چشم انتظاران بسیاری در گوشه و کنار شهر باشد.

نیش و نوش

مهر: "سنگک" از نان‌های دیگر سالم‌تر است
ایول به سنگک!!
شرق: لالایی برای اقتصاد
خیلی وقته لالایی‌اش رو خوندیم و خوابیدن!!
مهر: دولت برنامه‌ای برای عقیم‌سازی کارتن‌خواب‌ها ندارد
دولت اصلاً برنامه نداره!!
شرق: این‌بار پای یک زن در میان است
همیشه پای یک زن در میان است!!
خبر آنلاین: آلودگی هوای تهران سالی ۵۸۰۰ نفر تلفات دارد
خلاصه از زمین و آسمون برامون می‌باره دیگه!!
ایسنا: اخطار وزارت بهداشت به بیمارستان‌ها درباره ریختن زباله‌ها در رودخانه
بدون شرح!!
شرق: آرزوی تک‌شغله‌شدن پزشکان
آخی طفلی‌ها، نونشون آجر شده!!
پیام آدینه: به بحران زمین تسلط نداریم چه رسد به بحران هوا
همین زمین رو دریابین هوا پیشکش!!
همدان‌پیام: خودروهای داخلی استحکام ندارند
در این که شکی نیست، آخه به خاطر همین نداشتن استحکامشون شهره شدن!!
تابناک: تغییر روش حذف یارانه‌بگیران
به زور چماق و باتوم!!
فارس: برای مقابله با بیماری‌های دامی اعتبار نداریم
این دولت برای بیماری‌های انسانی اعتبار نداره چه برسه به بیماری‌های دامی!!
ایرنا: سیلی که برای مردم طلا به بار آورد
چه بلای خوبی، خانمان‌سوز نبوده بلکه خانمان‌دوز بوده!!
خبرآنلاین: بهترین فاصله زمانی عقد تا عروسی
هر چقدر بیشتر نامزد بمونی بهتره خرج زندگی کم می‌شه!!
همدان‌پیام: قصابان همدانی مانع ارزانی گوشتند
پس بگو نبض بازار همدان در دست قصابان

حوادث

۷۲ درصد جان‌باختگان سوانح جاده‌ای نیروهای فعال جامعه هستند

۷۲ درصد جانباختگان سوانح جاده‌ای این استان از نیروهای فعال جامعه هستند.
رئیس پلیس راه استان همدان گفت: تحلیل آماری سن جان‌باختگان مؤید این است که بخش زیادی از این افراد سرپرست خانواده و نیروی مولد جامعه هستند.رضا عزیزی افزود: ۳۲ درصد جان‌باختگان سوانح رانندگی این استان در ۹ ماهه سال‌جاری ۱۸ تا ۳۰ سال، ۴۰ درصد ۳۰ تا ۴۵ ساله و مابقی بیش از ۴۵ سال سن دارند.
وی با ذکر اینکه فرهنگ رانندگی افزایش داشته است اظهار کرد: ۲۲ هزار نفر ساعت آموزش کارگاهی و چهره به چهره با حضور در مدارس، مساجد روستایی، شرکت‌های باربری صورت گرفته است.
رئیس پلیس راه استان همدان گفت: طبق ماده ۸ قانون رسیدگی به تخلفات رانندگی امسال ۳۹۰ دستگاه خودروی بالای ۱۰ میلیون ریال جریمه توقیف و راهی پارکینگ شدند.
عزیزی افزود: همچنین دفترچه ۷۵۹ دفترچه کار ناوگان حمل‌ونقل جاده‌ای به علت تخلف توقیف و دفترچه‌هایی با جلد قرمز که مربوط به رانندگان متخلف است تحویل آنها شد. وی اضافه کرد: گواهینامه ۵۹ راننده متخلف به علت رسیدن به حد نصاب نمره منفی توقیف شده است. وی با ذکر اینکه ۱۰۶ نقطه حادثه‌خیز در همدان شناسایی شده است گفت: تاکنون ۳۶ نقطه حادثه‌خیز ساماندهی و ایمن‌سازی شده است.

۵۸ دستگاه تلفن همراه قاچاق در نهاوند ضبط شد

نهاوند- خبرنگار همدان‌پیام: ۵۸ دستگاه تلفن همراه قاچاق به ارزش ۴۵۴ میلیون و ۶۷۹ هزار ریال به نفع دولت کشف و ضبط شد.
رئیس تعزیزات حکومتی شهرستان نهاوند با اعلام این خبر اظهار داشت: در این پرونده علاوه بر ضبط کالاهای قاچاق، متهم نیز مبلغ ۴۵۴ میلیون و ۶۷۹ هزار ریال جریمه و خودرو پراید متهم نیز ضبط شده است بهزاد کاکاوندی افزود: این پرونده دومین پرونده متخلف و قاچاق در یکماه اخیر است همچنین در این زمینه ۲۲ تن برنج قاچاق از نوع محسن، هم به ارزش ۸۰ میلیون تومان نیز کشف شده است.
کاکاوندی گفت: این پرونده در حال رسیدگی است و مبلغ جریمه متهم فعلاً مشخص نشده است

دستگیری سارق حرفه‌ای در همدان و کشف ۱۰ فقره سرقت داخل خودرو

رئیس پلیس آگاهی استان همدان از شناسایی و دستگیری سارق حرفه‌ای در همدان و کشف ۱۰ فقره سرقت داخل خودرو خبر داد.
رضا زارعی در گفت‌وگو با مهر گفت: در پی کنترل مجرمان حرفه‌ای، مأموران پلیس آگاهی استان مطلع شدند شخصی که مدتی پیش از زندان آزاد شده فعالیت خود را در امر سرقت از سر گرفته که پس از انجام تحقیقات مقدماتی مشخص شد وی شبانه و به تنهایی با یک دستگاه خودرو پراید اقدام به سرقت می‌کند.وی افزود: مأموران پلیس پس از اخذ مجوز قضایی نامبرده را تحت کنترل قرار دادند و در نهایت در پی یک عملیات غافلگیرانه وی را دستگیر کردند.

پیام تاریخ، تمدن و فرهنگ مادستان
The Message Of Madestan's History & Civilization & Culture
روزنامه همدان پیام
6
شنبه ● ۲ بهمن ماه ۱۳۹۵ ● شماره ۲۸۳۱
اقتصاد
eghtesad@hamedanpayam.com

حقوق‌ها مستقیم از بانک مرکزی به حساب کارمندان واریز می‌شود

معـاون نظارت مالی و خزانه‌داری با بیـان اینکه تحولاتی بنیادینی در خزانه‌داری کشور در شرف وقوع است، توضیح داد: اکنون در حال اجرای برنامه‌های متعددی هسـتیم که انجام پروسـه‌های پرداخت در خزانه‌داری کشور را کوتاه و الکترونیکی کنیم.

رحمت‌ا... اکرمی با اشـاره به پرداخت مسـتقیم حقـوق کارکنان از بانک مرکزی از ابتدای سـال آینده به ایسنا گفت: مثلاً در گذشته این چنین بود که ذی‌حساب‌هایی که برای دریافت حقوق‌های کارمندانشان به خزانه‌داری کشور مراجعه می‌کردند، سی‌دی‌های مربوط را ارائه می‌کردند و با بررسی خزانـه‌داری و با اعلام سـازمان مدیریت و برنامه‌ریزی کشـور، حقوق کارمندانشان را دریافت می‌کردند. اکنون یکی از اقداماتی که در خزانه‌داری کشور انجام شده و هر ماه تکمیل‌تر می‌شود، این است که حقوق کارمندان مستقیماً و بدون واسطه به حساب کارمندان پرداخت شود.

معاون وزیر اقتصاد ادامه داد: از مزایای چنین برنامه‌ای این اسـت که ابتدا جلوی رسـوب پول گرفته شود. همچنین دیگر مزیت این اقدام این است که خزانه‌داری کشور می‌تواند نقدینه باقی‌مانده را به درستی مدیریت کند.

اکرمی توضیح داد: در گذشته این مشکل وجود داشت که پرداخت حقوق کارمندان به صورت جدا جدا انجام می‌شد و در غیرسیستمی‌ها این امکان وجود داشت که مثلاً اگر دستگاهی به ما مراجعه می‌کرد و ۱۰۰ واحد از ما تخصیص می‌گرفت، ۸۰ واحد آن را پرداخت و باقی را نگه می‌داشـت که مثلاً حق بیمه یا مالیات را علی‌رغم دریافت از خزانه و کسر از حقوق افراد پرداخت نکند، اما در شرایط جدید پرداخت‌ها مستقیماً از سوی خزانه انجام شده و امکان چنین اقداماتی برای دستگاه‌ها وجود ندارد.

اکرمی گفت: این شیوه درباره کلیه دستگاه‌هایی که حقوق‌هایشان به صورت شخصی پرداخت می‌شود اعمال خواهد شد.

نگاه

نارضایتی مشتریان را تبدیل به فرصت کنید

مشتری‌مداری از تعاملات ساده شروع می‌شود. مهربانی، محبت به یـک دیگر، غمخوار هم بودن و صفت‌هـای مثبتی از این قبیل هرچقدر در جامعه رواج بیشـتری یابد در سـازمان‌ها و شرکت‌ها هم اشاعه بیشتری پیدا می‌کند. مشتری‌مداری بر برند هر شرکت و سازمانی تأثیر بسیاری دارد.

مدیر و کارکنان هر کسـب‌وکاری باید برند و محصولات خود را دوست داشته باشند اما بیشتر از محصولات خود باید مشتریان خود را دوست بدارند؛ زیرا تنها این نوع علاقه است که از نظر برندینگ دارای بیشترین ارزش است.

بسیاری از مدیران بازاریابی و مدیران برند از نارضایتی مشتریان خود واهمه دارند. شرکت‌ها میزان رضایت مشتریان را ارزیابی می‌کنند و کاهش در رضایت مشـتریان زنگ خطری برای مدیریت یک برند محسوب می‌شود. اما به نظر می‌رسد نارضایتی یک مشتری می‌تواند به منزله یک فرصت تلقی شـود که بدان وسیله پی به درک و فهم مشتری وشناخت مصرف کننده و نقاط ضعف محصول برد.

وقتی کالای به هردلیلی پس داده می‌شـود صاحبان کسب‌وکارهای موفق در همان حال با برخوردی خیلی مؤدبانه با این امر کنار می‌آیند. به گزارش همدان پرس، همین شرکت می‌تواند به این قضیه به دید یک فرصت بنگرد؛ زیرا برگشـت یک کالا عیب کار را مشـخص می‌کند. اینجاست که باید از این فرصت جهت ارائه خدمت ویا تولید محصول بهتر استفاده شود. مهم این است که به نحو مطلوب خدمات ارایه شود و مشتری با رضایت خارج شود.

مدیریـت کسـب‌وکاری که نارضایتی مشـتری را بـا آغوش باز می‌پذیـرد و آن را به مثابه یک فرصـت با ارزش قلمداد می‌کند. از این نارضایتی‌ها درس‌های زیادی آموخته است و همین نارضایتی موجب تنظیم و بررسـی مجدد خدمات و یا محصول آن شرکت و تلاش جهت بهبود فرایند آن شده است.

اگر شـما از یک شـرکت معتبر و قائل به مدیریت برند کالایی را خریداری کنید و بنا به هر دلیلی بخواهید آن را پس دهید. سؤال‌های متعدد و دقیقی درباره علت نارضایتی شـما پرسیده می‌شود. کدام قسمت به درستی کار نمی‌کند؟ چطور متوجه این عیب شدید؟ این سـؤال‌ها دلیلی برای منصرف کردن مشتری نیست. بلکه آنها این پرسـش‌ها را می‌پرسند تا بدانند چگونه می‌توان محصول بهتری را تولید و یا خدمت بهتری را ارائه کنند.

در بعضی از شرکت‌های که به مدیریت برند ارزش واهمیت می‌دهند به این نکته پی برده‌اند که نارضایتی مشتری فرصت با ارزشی برای آگاهی از دیدگاه‌ها، نظرات، خواسته‌ها و نیازهای مشتریان است.

در یک داروخانه تعداد زیادی کالا با مارک‌های گوناگون وجود دارد که توسط تأمین‌کنندگان متعددی این کالاها تأمین می‌شوند. ماجرا از آنجا شـروع شد که یک خانم به طور مداوم از یک لوسیون پوست ناراضی بود. این خانم یک گربه خانگی داشت که معمولاً این گربه دست‌های صاحب خود را لیس می‌زد تا اینکه گربه مریض شد و آن خانم فکر می‌کرد به دلیل مصرف لوسیون جدید است که ناراحتی پوستی گرفته است.

شاید بگویید راه حل واضح است کافی است این خانم از گربه‌اش فاصله بگیرد. اما نتایج پژوهش نشـان داد که فرمول لوسیون دست خوش تغییر کوچکی شده است وهمین تغییر بیماری گربه را بدنبال داشته است. در مثال عنوان شده یک نارضایتی کوچک منجر به تغییر فرایند تولید محصول شد و تصویر این نارضایتی را در اصلاح انجام شده در محصول می‌توان سالیان متمادی به تماشا نشست. بنابراین یک نارضایتی توانست همانند یک عامل مهم و تأثیرگذار مشتریان و گربه‌های آنها را از یک مریضی مسری نجات داد و آنها را شیفته شرکت سازد.

انتقاد از قیمت‌گذاری دستوری تجهیزات پزشکی

ایسنا: رئیس هیأت‌مدیره اتحادیه صادرکنندگان تجهیزات پزشکی با انتقاد از قیمت‌گذاری دستوری معتقد است که این شیوه موجب ایجاد رانت و بی‌عدالتی شده است. عبدالرضا یعقوب‌زاده با اشاره به اینکه برخی معتقدند قیمت‌گذاری تجهیزات پزشـکی موجب کاهش قیمت‌ها از حدود ۳۰ تا ۶۰ درصد بسـته به نوع محصول شده اسـت، اظهار کرد: به هیچ‌وجه با این اظهارنظر موافق نیستم و معتقدم که قیمت‌گذاری دسـتوری تجهیزات پزشـکی موجب کاهش قیمت‌های آن نشده بلکه خرید متمرکز عاملی برای کاهش قیمت تجهیزات خریداری شده است.

وی ادامه داد: در هیچ جای دنیا قیمت‌گذاری دسـتوری صورت نمی‌گیرد و تنها کشوری که با این مسأله مواجه شده ایران است.

استاندار در جلسه قرارگاه اقتصاد مقاومتی استان خبر داد

نیروگاه خورشیدی همدان وارد مدار شد

■ این نیروگاه با سرمایه گذاری خارجی وظرفیت ۱۴ مگاوات روزپنج شنبه فعالیت خودراآغازکرد

پنجشـنبه قبل جلسـه قرارگاه اقتصاد مقاومتی اسـتان همدان با حضور سـعید شیرکوند، معاون سـازمان میراث فرهنگی کشور، استاندار و مدیران استانی برگزار شد تا برخی مدیـران کمیته‌ها گزارش عملکرد فعالیت‌های اقتصاد مقاومتـی خود را ارائه کنند و اگر مشـکلی در حـوزه کاری خود دارند که در اسـتان قابل حل کردن نیست به معاون معین اسـتان ارائه کنند تا موضوع در قـرارگاه اقتصاد مقاومتـی با حضور و تصمیم‌گیری مسئولان کشوری حل شود.

در این جلسـه برخلاف چند جلسـه قبل مسـئولان کمیته‌های فرهنگـی و فناوری گزارشـی آمـاده کرده بودند کـه رضایت اسـتاندار را رقم زد و شـیرکوند هم تأکید کرد که اسـتان همدان در مهرماه گزارشی ارائه کرد که موجب شد فعالیت‌های اقتصاد مقاومتی‌اش در سـطح کشور دیده نشود و همدان را در رتبه‌هـای پایین قرار دهد. اما بـا توجه به ارائه گزارشـات در ۲ ماه اخیر نگاه متفاوتی به استان همدان صورت گرفته است.

وی سـپس با اشـاره به اینکه معاون اول رئیس‌جمهور به صورت مداوم گزارشـات ارسالی از اسـتان‌ها را رصد می‌کند، عنوان کـرد: در مجمـوع اسـتان همـدان جزو اسـتان‌هایی اسـت که در اقتصاد مقاومتی کارکرد و گزارشـات خوبی داشـته است که در نشسـت ملی اقتصـاد مقاومتی این گزارشات بررسی خواهد شد.

شـیرکوند با بیان اینکه برخی از تریبون‌ها نقش تخریبـی بازی می‌کننـد و همراهی خوبی ندارند، ادامه داد: دولت این همه کار می‌کند و مهمترین دستاورد اقتصاد مقاومتی و برجام را فقط به وزارت خارجه نسـبت می‌دهنـد در حالی که مربـوط به کل نظام است.

وی در ادامه بر اسـتفاده از ظرفیت سمن‌ها تأکیـد و گفت: سـمن‌ها و تشـکل‌های مردم‌نهاد ظرفیتی در کشـور اسـت که به خوبی استفاده نمی‌شود. این سمن‌ها بازوی دولـت و رابط خوبی بین مـردم و دولت هسـتند، که اگر تشکل‌های مردم‌نهاد بیشتر مورد توجه قرار گیرند می‌توانند نقش خوبی را ایفا کرده و موانـع موجود را منعکس و کارهایی که توسـط دولت انجام می‌شود را منتشر کنند.

وی درباره واگـذاری اراضی برای اجرای پـروژه و طرح‌هـای مختلـف، هم گفت: برخی مدیران در اسـتان‌ها سعی می‌کنند از مسئولیت‌ها فرار کنند که این مسأله یکی از عارضه‌های نوع مدیریتی در کشور است.

اسـتاندار هم گفت: متأسفانه در برهه‌ای از زمان، حق اسـتان همدان در زمینه اقتصاد مقاومتی خوب دیده نشـد که شاید به دلیل عدم ارائه گزارش و توضیح مناسب بود.

محمدناصـر نیکبخت با اشـاره به اینکه توقع نداریـم کار نکرده در حوزه اقتصاد مقاومتـی بـا دریافـت نمره از سـوی سازمان‌های کشور همراه باشد، ادامه داد: انتظار می‌رود دسـتگاه‌های استان همدان گـزارش عملکرد خود را در زمینه اقتصاد مقاومتی ارائه کنند.

نیکبخت در ادامه با اشـاره به اینکه برخی نسبت به جمله رئیس‌جمهور مبنی بر عینک زدن افراد انتقاد کردند، گفت: رئیس‌جمهور مزاحی کردند ولی منظور ایشان این بود که دسـتاوردها و اقدامات را به درسـتی نگاه کنید.

وی با بیان اینکه ۲ نیروگاه خورشـیدی در همدان اجرا شـد که یکی از آنها به صورت آزمایشی روز پنجشنبه وارد شبکه سراسری شد، ادامه داد: این نیروگاه‌ها با سرمایه‌گذاری خارجی اجرایی شده است.

اسـتاندار همدان با طرح این سـؤال که آقا یک هواپیما آمده چرا اینقدر ذوق و شـوق می‌کنیـد، گفـت: نخیر این ذوق و شـوق برای یک هواپیما نیسـت و به مرور مابقی هواپیماها وارد می‌شود.

وی بیان کرد: برجام و اهمیت آن به اندازه‌ای است که رئیس‌جمهور منتخب آمریکا نسبت به دولت قبل می‌گوید این توافق تأسف‌آور بـوده و بُرد بـرای ایران بود. عربسـتان و صهیونیسـت نیز از توافـق برجام ناراحت هسـتند، آیا این موارد برای درستی برجام کافی نیست.

نیکبخت بیان کرد: آمریکا قابل اعتماد نبوده و شیطنت، نامردی و بدعهدی می‌کند ولی در حال حاضر طرف ایران تنها آمریکا نبوده و با ۱+۵ توافق کرده که در شـورای امنیت امضا شده است.

وی با اشاره به اینکه تحریم‌ها جفاگونه بود و کشـورها در صورت لغو برجام با آمریکا همراه نخواهد بود، گفت: برجام فتح‌الفتوح نبود ولی کشـور را از بسـیاری مسائل و مشکلات رها کرد.

استاندار همدان با بیان اینکه اگر برجام اجرا نشود به طور قطع همه اقدامات ایران روز از نو سرگرفته می‌شود، گفت: برخی از اجرای برجام توسـط این دولـت ناراحت بودند؛ چراکه مردم نسـبت به ایـن دولت امیدوار شدند.

اسـتاندار همدان بیـان کـرد: ۲۷۰ پروژه نوسازی و مقاوم‌سـازی مراکز بهداشت در اسـتان همدان تعریف شده که ۱۰۷ میلیارد تومـان اعتبار برای آن در نظر گرفته شـده است.

وی با اشـاره به اینکه ۲۳۰ پـروژه از این تعداد پروژه آغاز شده و در دهه فجر امسال نیز تعدادی از آنها به بهره‌برداری می‌رسـد، افزود: ۸ پروژه مربوط به شهر همدان است که زمین تحویل آنها نشـده و شهرداری و فرمانداری بایـد در این زمینه اقدامات لازم را انجام دهد.

نیکبخـت دربـاره واگـذاری پروژه‌های نیمه تمام عمرانـی به بخش خصوصی نیز گفت: این پروژه ۴۰۰ هـزار میلیارد تومان پروژه‌هایی اسـت که در گذشـته قول داده شـده و کلنگ آن به زمین خورده اسـت و بی‌اعتمادی مردم را نسبت به دولت و نظام در پی داشت.

وی عنـوان کرد: ۴۴ پـروژه به ارزش ۸۵۶ میلیارد تومان در سـفر رئیس‌جمهور برای استان همدان مصوب شد که تنها ۶۰ میلیارد تومان آن باقی مانده و بر اساس وعده رئیس سازمان برنامه و بودجه کشور تا پایان امسال تخصیص می‌یابد.

وی با اشاره به اینکه قرار بود همدان قطب پزشکی غرب کشور باشد، اظهار داشت: ۶ ماه این موضوع به تعویق افتاد و این تشکیک ایجاد شـد که نمی‌خواهند این عنوان به نام همدان ثبت شـود و با پیگیری‌های بسـیار موفق به ابلاغ قطب پزشکی غرب کشور به همدان شدیم.

۲۷ پـروژه عمرانـی دولتی در همدان به بخش خصوصی واگذار شد

رئیس سازمان برنامه و بودجه استان همدان از واگـذاری ۲۷ پروژه عمرانـی نیمه‌تمام دولتی به بخش خصوصی خبر داد.

سید اسـکندر صیدایی گفت: امروز معاون رئیس‌جمهـور و رئیس سـازمان برنامه و بودجه به همدان سـفر کرد کـه از راه‌آهن همدان- تهران بازدید کرده و در شـورای برنامه‌ریزی و توسـعه همدان حضور یافت که با دقت نظر و تلاش صورت گرفته حدود ۱۰۰ میلیارد تومان امروز قول گرفته شـد تا در قالب موضوعات مختلف در استان تزریق منابع اعتباری شـود، عمده این میزان اعتبار مباحث جدیدی بود که در اعتبارات استان نبوده و در پروژه سفر ریاست‌جمهوری نیز دیده نشده بود.

صیدایـی با بیان اینکه چند مـورد افزایش اعتبار پـروژه و چند مـورد نیز تخصیص اعتبار جدید برای پروژه‌ها را داشـتیم، ادامه داد: خوشـبختانه مصوبـات خوبی امروز برای اسـتان همدان انجام شد که امیدواریم تخصیص یافته و عملی شوند.

وی با اشـاره به اینکه فعالیـت کمیته‌های اقتصاد مقاومتی استان همدان مضاعف شده اسـت، عنوان کرد: دبیرخانه قرارگاه اقتصاد مقاومتی اسـتان همدان بنـا دارد از تمامی پروژه‌هایی که از حمایت بانکی و مصوبات ستاد تسهیل برخوردار بودند بازدید کرده و گزارشی به ستاد اقتصاد مقاومتی ارائه دهد.

رئیس سازمان برنامه و بودجه استان همدان گفت: ۲۷ پروژه عمرانی نیمه‌تمام دولتی به بخش خصوصی واگذار شـده و تعدادی از دسـتگاه‌های دولتی دیگر براساس اقدامات کارشناسی صورت گرفته پروژه‌هایی برای واگذاری معرفی کردند.

وی با اعلام اینکه اسـتان همدان در زمینه اجرای سیاست‌های اقتصاد مقاومتی از برنامه زمان‌بندی جلوتر است، تصریح کرد: انتظار می‌رود دسـتگاه‌ها و نهادهـا گزارش‌های عملکرد خود در زمینه اقتصاد مقاومتی را به درستی به دبیرخانه ارائه دهند.

۱۰ میلیـارد تومـان طـرح گردشگری همدان به صندوق توسعه ملی معرفی شد

مدیرکل میراث فرهنگی، صنایع دسـتی و گردشـگری استان همدان نیز در این جلسه گفت: ۳ طرح گردشگری همدان به مبلغ ۱۰ میلیارد تومان به صندوق توسعه معرفی شده کـه یکی از طرح‌ها به مبلغ ۷ میلیارد تومان بزودی پرداخت می‌شود.

علی مالمیر ادامه داد: براساس بازدید صورت گرفته قرار است ۴ میلیارد تومان برای طرح مروارید غلطان قبل از عید تخصیص یابد.

معاون اسـتاندار همدان نیز در این جلسـه درباره عملکرد کمیته فرهنگی ستاد اقتصاد مقاومتی گفت: بر اسـاس بررسی صورت گرفته و سایر استان‌ها این کمیته را تشکیل و برخی تشکیل ندادند.

محمدابراهیـم الهی تبار با اشـاره به اینکه شاخص خاصی برای فعالیت کمیته فرهنگی در راسـتای اقتصاد مقاومتی تعریف نشده اسـت، گفت: اسـتان همدان دارای منشور فرهنگی است که این منشـور پایه اجرای سیاست‌های اقتصاد مقاومتی است.

الهی‌تبار با اشـاره به اینکه فعالیت فرهنگی به معنای تغییر رفتارهاست، عنوان کرد: باید فضای عمومـی جامعه و رفتارهای مردم را به سمت و سوی مدنظر سوق دهیم، براین اساس لازمه کار این است که ابتدا نیاز مورد نظر را احصا و سـپس تولید محتوا کرد تا بتوان از طریق فضاها و فرصت‌های موجود در جامعه برای ایجاد تغییرات استفاده کرد.

وی با اشـاره به اینکه نیازهایی که در سطح جامعه باید اتفاق بیفتد مشخص شود، اظهار داشـت: فرصت‌هایـی از جمله مسـاجد، مدارس، دانشگاه‌ها، سازمان‌های مردم‌نهاد و رسانه‌ها در سطح جامعه وجود دارد که باید از آنها بـرای تحقق اهداف اقتصاد مقاومتی استفاده کرد.

معاون سیاسـی امنیتی اسـتاندار همدان با تأکید بر اینکه اقتصـاد مقاومتی یک پروژه نبوده رویکرد اسـت، عنوان کرد: بر اساس سیاسـت‌های اقتصاد مقاومتی ابلاغی مقام معظـم رهبری سـه بند مربوط بـه کمیته فرهنگی است.

دولت در کدام حوزه‌ها نمره قبولی گرفت؟

بررسی‌ها نشان می‌دهد دولت یازدهم در ۴ سال گذشته از ۲ گردنه سخت اقتصاد ایران عبور کرده و تلاش برای عبور از سـومین گردنه دشوار همچنان ادامه دارد.

به گزارش خبرآنلاین، بررسی آمار و ارقام ارائه شده در خصوص وضعیت اقتصاد ایران نشـان می‌دهد دولت یازدهم در دوره فعالیت خود توانسـته است رشد اقتصادی را از منفی ۵/۸ درصد به بیش از ۷/۴ درصد در نیمه اول سال‌جاری افزایش دهد و از سوی دیگر بحران بزرگ تورم در ایران را مهار کند. بیکاری اما همچنان مشـکل اصلی اقتصاد ایران محسـوب می‌شود هر چند بررسی‌ها نشان می‌دهد نرخ بیکاری در بهار امسال تفاوت چندانی با نرخ بیکاری در سال ۱۳۹۱ نداشته است.

رشد بی‌مهابای قیمت‌ها، زندگی را برای طبقه متوسط و پایین دست جامعه به شدت دشوار کرده بود و در حالی نرخ تورم در سال ۱۳۹۱ به ۳۰/۵ درصد رسید که تورم در حوزه مواد غذایی به شدت بالاتر از این رقم بود. نرخ تورم در سال ۱۳۹۲ برابر با ۳۴/۷ درصد برآورد شد اما پس از آن تأثیر اتخاذ سیاست‌های تازه و برقراری انضباط مالی از یک سـو و پیشگیری از سیاست های تورم از سوی دیگر سبب شد نرخ تورم در سـال ۱۳۹۳ به ۱۵/۶ درصد و در سال ۱۳۹۴ به ۱۱/۹ درصد کاهش یابد. نرخ تورم در سـال ۱۳۹۵، یعنی سـال‌جاری تک‌رقمی پیش‌بینی شـده است. فعالیت دولت یازدهم در حالی آغاز شـد که رشد اقتصادی ایران به منفی ۵/۸ درصد در سـال ۱۳۹۱ رسیده بود. دولت یازدهم این نرخ را در سال ۱۳۹۲، یعنی اولین سـال فعالیت دولت به منفی ۱/۹ درصد رسانید و در سال ۱۳۹۳ رشد اقتصادی ایران ۳ درصد گزارش شد. سخت‌ترین سـال اقتصاد ایران، یعنی سال ۱۳۹۴ در حالی سـپری شد که رشد اقتصادی از سوی بانک مرکزی نزدیک به یک درصد برآورد شد. رشد اقتصادی امسال در نیمه اول به ۷/۴ درصد رسیده است و پیش بینی می‌شود اقتصاد تا پایان سال بتواند رشـد ۵،۵ درصد را در کارنامه دولت یازدهم ثبت نماید . مثبت شدن رشد اقتصادی ایران یکی از مهمترین اتفاقات رخ داده در این سال‌هاست. حرکت مثبت اقتصاد ایران در عین کنترل تورم، شرایط باثباتی را برای کشـور ایجاد کرد. اگر به نرخ بیکاری بهار سال ۱۳۹۵ و نرخ بیکاری سال ۱۳۹۱ نگاهی بیندازیم با اعداد مشابهی روبه‌رو می‌شویم. نرخ بیکاری در هر ۲ مقطع زمانی ۱۲/۲ درصد بوده است. شاید از این زاویه برخی عملکرد دولت را چندان مناسب ندانند اما بررسـی‌ها نشـان می‌دهد دولت یازدهم توفیق بزرگی در افزایش مشارکت اقتصادی در کشور داشته اسـت. به عبارت دیگر نرخ بیکاری در حالی ثابت مانده است که نرخ مشارکت اقتصادی از ۳۷/۴ درصد در سال ۱۳۹۱ به ۳۹/۵ درصد در سال ۱۳۹۵ رسیده است و این امر نشـان می‌دهد افزایش امیدواری به یافتن شـغل جمعیتی را روانه بازار کار کرده است. نرخ بیکاری ایران در سال ۱۳۹۲ به ۱۰/۴ و در سال ۱۳۹۳ به ۱۰/۶ درصد رسید. مؤلفه افزایش مشارکت اقتصادی سبب شـد نرخ بیکاری در سال ۱۳۹۴ و بهار ۱۳۹۵ به ترتیب ۱۱ درصد و ۱۲/۲ درصد باشد. نرخ مشارکت اقتصادی در سال های فعالیت دولت یازدهم همواره رو به افزایش بوده اسـت. این نرخ برای سـال ۱۳۹۲ برابر با ۳۷/۶ درصد، برای سـال ۱۳۹۳ برابر با ۳۷/۲ درصد و برای سـال ۱۳۹۴ برابر با ۳۸/۲ درصد برآورد شده است. در سال ۱۳۹۵ این رقم به آستانه ۴۰ درصد رسید.

خبـر

۷۰۰ مورد بازرسی از واحدهای تولیدی همدان انجام شد

۷۰۰ مورد بازرسـی و یک‌هـزار و ۱۸۵ مـورد نمونه‌برداری از واحدهای تولیدی استان در ۹ ماهه سال جاری انجام شد.

مدیرکل استاندارد استان همدان گفت: در راستای اطمینان از استمرار کیفیت محصولات تولیدی استان، از واحدهای تولیدی دارای پروانه اسـتاندارد نمونه‌برداری‌هایی به صورت مستمر در طی سال صورت می‌گیرد.

محمد مددی افزود: آزمون بر روی نمونه‌ها در آزمایشـگاه‌های تأیید صلاحیت شده سازمان ملی استاندارد انجام می‌شود و پس از دریافت نتایج، محصولاتی که با اسـتانداردهای ملی مربوطه انطباق نداشتند تذکرات لازم برای واحدهای تولیدی صادر شـده و در صورت عدم اصلاح نواقص منجر به تعلیق و یا ابطال پروانه‌ها می‌شود.

مددی به همدان‌پرس گفت: بر اسـاس قانون اسـتاندارد، واحدهای تولیدی استان موظفند محصولات خود را مطابق با استانداردهای ملی مربوطه تولید و پس از دریافت پروانه استاندارد اجازه عرضه به بازار را خواهند داشت.

وی بـا بیان اینکه از هر یک از محصولات دارای علامت اسـتاندارد واحدهای تولیدی استان حداقل ۴ مرتبه در سال نمونه‌برداری صورت می‌گیرد، گفت: در این نمونه‌برداری‌ها کیفیت نمونه با استانداردهای ملی مربوطه مطابقت داده می‌شـود و در صورتی که نقصی در نمونه مشاهده شود بسته به اهمیت نقص مشاهده شده و اینکه در کدام دسته نقص‌های جزیی، عمده و بحرانی قـرار بگیرد به ترتیب ۵، ۱۵ و ۳۰ امتیاز منفی به محصول واحد تعلق می‌گیرد.

مددی ادامه داد: در صورتی که در طی نمونه‌برداری‌های صورت گرفته از محصـولات واحدهای تولیدی امتیازهای منفی هر محصول به ۱۵ امتیاز برسـد یک تذکر و در صورتی که امتیازهای منفی هر محصول واحد به ۳۰ امتیاز برسد یک اخطار به واحد تولیدی داده می‌شود.

وی بیان داشـت: در صورتی که امتیازهـای منفی هر محصول یک واحد تولیدی به ۹۰ امتیاز منفی برسد پروانه کاربرد علامت استاندارد واحـد تولیدی برای تولید محصول مورد نظر تعلیق و در صورتی که این امتیازهای منفی به ۱۲۰ برسد پروانه کاربرد علامت استاندارد آن محصول واحد ابطال می‌شود.

مـددی با بیان اینکه در ۹ ماهه سـال جاری پروانـه کاربرد علامت اسـتاندارد ۲۶ محصول واحدهای تولیدی استان ابطال و ۶ محصول تعلیق شـده است، اظهار داشت: در صورتی که پروانه کاربرد علامت اسـتاندارد یک واحد تولیدی به حالت تعلیق درآید به واحد فرصت کوتاهـی برای رفـع نقص داده شـده و مجـدداً از محصول واحد نمونه‌برداری می‌شود که با رفع نقص پروانه کاربرد علامت استاندارد واحد رفع تعلیق خواهد شد.

وی با اشـاره به ۷۰۰ مورد بازرسـی از واحدهای تولیدی استان طی ۹ ماهه سـال‌جاری، افزود: وجود یا عدم وجود مدیر کنترل کیفیت، بازرسی از خط تولید، محل نگهداری مواد اولیه و کنترل مطابقت آن با شـرایط مطلوب از جمله مواردی است که در این بازرسی‌ها مورد توجه قرار می‌گیرد.

مدیرکل اسـتاندارد استان همدان گفت: بازرسـی و نمونه‌برداری از خطوط تولید بدون اطلاع قبلی و به صورت تصادفی انجام می‌پذیرد که از وظایف نظارتی اداره کل استاندارد است.

خبـر

با واحدهای لبنی بدون مجوز برخورد می‌شود

رئیس اتاق اصناف استان همدان در رابطه با برخورد با واحدهای صنفی لبنیاتی بدون مجوز در همدان با بیان اینکه موضوع واحدهای صنفی لبنیاتی امروزه خیلی پراهمیت است، گفت: مکاتباتی از سوی سـازمان بهداشتی و دارویی ارسال شده و این نامه در اختیار اتحادیه قرار گرفته است.

حمیدرضا فرسایی‌وحید با اشاره به اینکه وظیفه بازرسی از واحدهای صنفی بر عهده کمیسـیون بازرسـی اتحادیه صنفی است، ادامه داد: اتحادیه به موضوع بازرسـی از واحدهای لبنی ورود کرده و موضوع مجوزهای آنها را پیگیری می‌کند.

رئیس اتاق اصناف اسـتان همـدان با بیان اینکـه اتاق اصناف وظیفـه دارد که اگر واحـد صنفی به اجرای ماده ۲۷ و ۲۸ نظام صنفـی تمکین نکرد و قانونمند نشـد با آن واحد برخورد کند، به فارس گفت: واحد صنفی که قانونمند نشـود پلمب شـده و اعمال قانون می‌شد.

وی با بیـان اینکه نامه بررسـی واحدهای صنفـی لبنیاتی از طریق مجموعـه اتاق اصناف به اتحادیه ارسـال کرده‌ایم، بیان کرد: اتحادیه مربوطه باید گزارش عملکرد خود را در این رابطه ارائه دهد.

وی با تأکید بر اینکه بازرسان اتاق اصناف و بازرسان حوزه بهداشت به صورت مداوم بر امور بهداشتی واحدهای لبنی نظارت دارند، بیان کرد: واحدهای صنفی بدون پروانه کسب که نسبت به تولید، فروش و نگهداری مواد لبنی اقدام کنند متخلف محسوب می‌شوند.

پیام تاریخ، تمدن و فرهنگ مادستان
The Message Of Madestan's History & Civilization & Culture
روزنامه همدان پیام
۷
شنبه ● ۲ بهمن ماه ۱۳۹۵ ● شماره ۲۸۳۱
ورزشی
varzesh@hamedanpayam.com

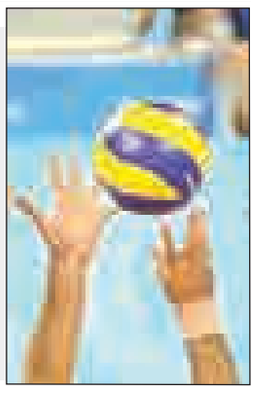

نصف برنامه پلی‌آف والیبال مشخص شد!

با مشخص شدن جایگاه چند تیم در ۲ گروه اول و دوم لیگ دسته اول والیبال ایران، تکلیف ۲ دیدار پلی‌آف مشخص شـــده و برای ۲ دیدار بعدی نیز باید منتظر نتایج بازی‌های ۲ تیم همدان و مهاباد در هفته پایانی با رقبایشان بود.
به گزارش خبرنگار مـــا، در دور پلی‌آف لیگ یک والیبال، شـــهرداری‌جوان ارومیه تیم صدرنشین گروه نخست با تیم چهارم گروه دوم یعنی نیروگاه دامغان مســـابقه خواهد داد. تیم ســـپهرالکتریک قزوین که دومی‌اش در گروه نخست قطعی شد به مصاف تیم سوم گروه مقابل یعنی لاستیک‌بارز کرمان می‌رود.
تکلیف تیم‌های اول و دوم گروه ۲ نیز مشـــخص شده اما وضعیت اتحادجوان همدان و مقاومت مهاباد برای کســـب جایگاه سومی گروه اول به هفته پایانی کشیده شده است.
رعدپدافند اصفهان در دور بعد به مصاف تیم ســـوم گروه نخست که به احتمال فراوان اتحادجوان همدان خواهد بود، می‌رود و تیم چهارم گروه نخست که شاید مهابادی‌ها باشند باید با فرش محتشـــم کاشـــان تیم اول گروه مقابل مسابقه دهد.
تیم اتحادجوان همدان در هفته پایانی برابر عقاب تهران در خانه رو در رو می‌شـــود و در صورت برتری برابر میهمان خود ســـومی‌اش در گروه قطعی خواهد شد. جایگاهی که بـــدون تردید کار این تیم در دور بعدی را راحت‌تر خواهد کرد؛ چراکه در صورت چهارمی و دیدار با تیم نخست آن گروه یعنی کاشان دشوار است.

نهاوند قطب جودوی بانوان کشور

قهرمانانی که در انبار تمرین می‌کنند

بانوان جودوکار نهاوندی در چند ســـال گذشـــته با اســـتعدادهای خوبی که معرفی کرده‌اند توانسته‌اند این شهرستان را به قطب جودو تبدیل کنند. هرچند که هنوز قهرمانان نهاوندی در انبار تمرین می‌کنند!
بی‌تردید بانوان جودوکار اســـتان در کشور حـــرف برای گفتـــن دارنـــد و در این بین شهرســـتان نهاوند یکی از قطب‌های اصلی جودوی کشـــور با داشتن مربیان سازنده‌ای نظیر مژگان و آذر کولیوند جودوکاران بسیار خوبی را تربیت کرده است.
امســـال تیم جودوی بانوان استان‌همدان که ۵ نفر از اعضای آن جـــودوکاران نهاوندی بودند موفق شد برای نخستین‌بار در تاریخ جودو کشـــور به مقام قهرمانی در رده سنی بزرگسالان دست پیدا کند.
در بخـــش انفـــرادی ایـــن رقابت‌هـــا لیلا سیاهوشی در وزن منفی ۴۸ کیلوگرم و مبینا عزیزی در وزن منفی ۵۷ کیلوگرم مدال طلا گرفتند، همچنیـــن مریم بربط در وزن منفی ۷۰ کیلوگرم نشـــان نقره کســـب کرد و آذر کولیوند در وزن منفی ۶۳ کیلوگرم و اســـما نادری در وزن منفی ۵۲ کیلوگرم مدال نقره این رقابت‌ها را برای تیم همدان به دســـت آوردند.

جـــودو، ورزش نخســـت بانوان نهاوندی

می‌توان گفت جودو ورزش نخست بانوان نهاوندی است و باید در سیاست‌های اداره ورزش‌وجوانان نهاوند به این رشته ورزشی توجه بسیار ویژه‌ای صورت گیرد.
متأســـفانه محـــل تمرین بانـــوان جودوکار نهاوندی در شـــأن این شهرســـتان نیست و می‌طلبد که خانه اختصاصی جودو بانوان در نهاوند احداث شود.
بانوان جودوکار نهاوندی یک ســـر و گردن از کشور جلوتر هستند و در تمامی رده‌های ســـنی جودوکاران نهاوندی حـــرف اول را می‌زننـــد و کمبود امکانـــات و نبود فضای آموزشی مناسب موجب توقف رشد بانوان جودوکار نهاوندی نشده و با انگیزه و تلاش بیشتر توانایی‌های خود را ثابت کرده‌اند که این موضوع می‌طلبد مسئولان ورزش نهاوند و استان فضای اختصاصی مناسبی در اختیار بانوان جودوکار نهاوند قرار دهند.
بـــه گزارش مهر، نایب‌رئیـــس بانوان هیأت جودوی نهاوند با اشـــاره به وضعیت بانوان جودوکار نهاوندی اظهار کرد: جودو بانوان نهاوند قطب کشور است و در تمام رده‌های ســـنی بانوان ما حـــرف اول را در کشـــور می‌زنند. بانوان جودوکار نهاوندی از سطح کشور بســـیار جلوتر هستند و به هیچ وجه جودو کشور به جودو نهاوند نمی‌رسد.
مژگان کولیوند افزود: با سختی و در شرایطی کـــه کمبود امکانات زیادی در جودو نهاوند وجـــود دارد تمام این افتخارات به دســـت آمده و جلال نصرپـــور رئیس هیات جودو اســـتان همدان تا جایی که در توان داشته‌اند و حتی با هزینه از جیب شخصی خود سعی کرده‌اند تا حد امکان راه را برای پیشـــرفت بانوان جودوکار نهاوندی هموار کنند.
وی با بیان اینکـــه یکی از اصل‌های مهم ما اســـتعدادیابی در این رشـــته است، گفت: استعدادهای بسیار خوبی در نهاوند داریم و بانوان نهاوندی سرشار از استعداد در رشته جودو هســـتند. خوشـــبختانه رئیس هیأت جودوی استان قول احداث پایگاه قهرمانی جودو را از فدراســـیون جودو برای نهاوند گرفتـــه که با عملی شـــدن این قول تحولی بسیار بزرگ در جودو نهاوند ایجاد خواهد شد.
نایب‌رئیـــس بانوان هیأت جـــودوی نهاوند خاطرنشان کرد: در حال حاضر کلاس‌های استعدادیابی خود را فعال کرده‌ایم و در این مدت کوتاه بیش از ۴۰ نفر از خردســـالان و نونهالان را توانستیم جذب این کلاس‌ها کنیم اما متأسفانه کمبود فضای تمرینی دست ما را به شدت بسته است.

رؤیـــای حضـــور در المپیـــک و بازی‌های جهانی

کولیوند با اشاره به زیرساخت‌های ضعیف جـــودو نهاوند بیـــان کرد: بـــا تلاش‌های فراوانی که انجام دادیـــم در مدیریت قبلی اداره ورزش‌وجوانان نهاونـــد انبار یکی از ســـالن‌های ورزشـــی نهاوند را برای محل تمرین گرفتیم حتـــی مدیریت قبلی انبار را هم برای مـــا خالی نکرد و گفت خودتان با هزینه شـــخصی این کار را انجام دهید ولی از زمانی کـــه مدیریت اداره ورزش‌وجوانان نهاوند تغییر کـــرده و محرم روزبه به عنوان رئیس این اداره معرفی شد قول داد که این فضا را بزرگ کند.
وی عنـــوان کرد: این تعـــداد نفراتی هم که جذب کلاس‌های اســـتعدادیابی شـــده‌اند خودمان جذب کرده‌ایم چون وقتی کســـی می‌آید و فضای تمرین ما را می‌بیند دلســـرد می‌شـــود. اگر فضای مناســـب برای بانوان جـــودوکار نهاوندی ایجاد نشـــود دل‌زده و دلســـرد خواهیم شـــد. امیدواریم که هرچه زودتر قول مدیر اداره ورزش‌وجوانان نهاوند عملی و این فضا بزرگ شود.
مربی بین‌المللی جودوی نهاوند با بیان اینکه اهداف بســـیار بزرگی را در جـــودو بانوان نهاوند دنبال می‌کنم، گفت: روزگاری تمام شاگردان خود را برای قهرمانی در کشور و عضویت در تیم ملی آموزش می‌دادم اما در حال حاضر تنها هدف و رؤیای من حضور بانوان جودوکار استان همدان در بازی‌های جهانی و المپیک است.
کولیوند یادآور شد: امسال برای نخستین‌بار در تاریخ جودو استان همدان تیم بزرگسالان جودو بانوان اســـتان در کشور قهرمان شد کـــه از ۸ وزن این مســـابقات ۵ وزن بانوان نهاوندی مدال کسب کردند که این موضوع نشـــان از ظرفیت بالای جودو استان همدان دارد.
وی بـــا اشـــاره بـــه شـــرایط اردوی تیم ملـــی جودو بانـــوان بیان کرد: متأســـفانه ســـرمایه‌گذاری خاصی بر روی جودوی بانوان صـــورت نمی‌گیرد. بـــه طور مثال برای اعزام به مســـابقات آسیایی تنها یک هفته بانوان جـــودوکار به اردو می‌روند و چند ســـال است که یک خانم را در رأس مربی بانوان تیم ملی گذاشـــته‌اند که یک تکنیک ساده را هم بپرسید نمی‌تواند برای شما توضیح دهد.
مربـــی بین‌المللی جودو نهاونـــد افزود: ما مربیان شهرســـتانی با کمبـــود امکاناتی که وجود دارد تمام تـــلاش خود را می‌کنیم و بچه‌های خود را به تیم ملی می‌فرستیم ولی تخریبشان می‌کنند.
وی بـــا بیان اینکه آرامش بـــه جودو بانوان اســـتان همدان بازگشته است، گفت: جودو بانوان استان همدان به آرامش رسیده و تیم جودو استان در مســـابقات قهرمانی کشور بزرگسالان به‌راحتی قهرمان شد.

یادداشت

آشتی ملی؛ اگر کی‌روش بگذارد

پس از جلســـه سران ورزشی و فوتبالی ایران همه در انتظار آشتی ملی میان سرمربی تیم ملی و باشگاه پرسپولیس بودند.
کارلوس کی‌روش در چند ســـال اخیر از امکانـــات و عدم برگزاری اردوهای مناســـب برای تیم ملی انتقادات زیادی داشت اما در ماه‌های گذشته مسأله دیگری فکر او را درگیر کرده است؛ برانکو ایوانکوویچ! مرد پرتغالی به دلایل مختلف صحبت‌های زیادی علیه همنوع کروات خود انجام داده و از ســـنگ‌اندازی سرمربی پرســـپولیس در راستای آماده‌ســـازی تیم ملی تا دخالت در برنامه او گفته است اما صحبتی که در چند هفته اخیر از ســـوی کی‌روش مبنی بر اینکه برانکو چشم به بازپس‌گیری نیمکت تیم ملی دارد عجیب بود و موجب شد سرمربی پرسپولیس هم واکنش نشان دهد.
البتـــه برانکو هم در این مدت بیکار نماند و چند بار برای دفاع از تیم خود علیه کی‌روش صحبت کرد که همین مساله موجب شد سرمربی تیم ملی بازیکنان را از اردوی اخیر امارات به ایران برگرداند؛ برانکو از زمان زیاد اردوی تیم ملی و نبودن آن در برنامه مسابقات طراحی شده لیگ انتقاد کرده و البته گریزی به دیگر مسائل مثل نتیجه نگرفتن ایران مقابل سوریه داشته است.
با این حال فدراســـیون فوتبال به غیر از یک جلسه و مصاحبه کوتاه مهدی تاج، واکنش تندی نســـبت به مجادله‌هـــای لفظی کی‌روش و برانکو نداشته اما با این شـــرایط قرار بود پس از جلسه مهدی تاج با سرمربی تیم ملی، این حواشی و مصاحبه‌ها خاتمه پیدا کند تا فوتبال ایران با آرامش کارش را ادامه دهد.
در این بین بیانه‌های فیس‌بوکی کی‌روش و واکنش نرم برانکو موجب شـــد مســـئولان رده بالای ورزش و فوتبال کشـــور به فکر برگزاری نشســـتی بین این ۲ مربی باشـــند تا همه چیز ختم به خیر شـــود و با آشتی آنها، تیم ملی که در راه جام جهانی روسیه خود را آماده می‌کند و پرســـپولیس که در کورس قهرمانی اســـت و در لیگ قهرمانان آسیا می‌خواهد حضور داشته باشد، با آرامش کارشان را دنبال کنند.
در جلســـه‌ای با حضور مســـئولان بلند پایه ورزش ایران شامل وزیر و معاونـــان او و همچنین رئیس فدراســـیون فوتبال و مدیر باشـــگاه پرســـپولیس صحبت‌های مختلفی درباره این ماجرا صورت گرفته که در نهایت جمع‌بندی روی حفظ کی‌روش و حل مشـــکل بین این ۲ مربی بوده است. در این نشست گویا بعد از طی شدن مباحث مختلف وزیر ورزش با حمایت دوباره از سرمربی تیم ملی و همچنین رضایت از عملکرد برانکو دســـتور انجام آشـــتی ملی را داد که مورد استقبال تاج و طاهری روسای فدراسیون و مدیرعامل پرسپولیس قرار گرفت.

خبـر

۴ پینگ‌پنگ‌باز پیوند اعضا به اردوی تیم ملی دعوت شدند

۴ پینگ‌پنگ‌بـــاز پیونـــد اعضای همـــدان بـــه دور جدید اردوی آماده‌سازی تیم ملی بانوان دعوت شدند.
به گـــزارش روابط عمومی اداره کل ورزش‌وجوانان اســـتان همدان، اردوی تیم ملی پیوند اعضای بانوان برای حضور در مسابقات جهانی از دوم بهمن ســـال‌جاری به میزبانی دانشـــگاه آزاد قزوین تا هشـــتم بهمن‌ماه برگزار خواهد شد.
ورزشـــکاران پیوند اعضا در رشـــته‌های دوومیدانی، تنیس روی میز، بدمینتون، پتانـــگ (زنان و مردان)، شـــنا (مـــردان)، بولینگ، دارت، اســـکواش و دوچرخه‌ســـواری در رقابت‌های جهانی پیوند اعضای اسپانیا شرکت خواهند کرد.
الهام محمدی‌تقدیر، ســـمیه کریمی، بهاره بیگی و معصومه برجی ۴ ورزشکار همدانی دعوت شده به اردوی تیم ملی پینگ‌پنگ هستند.
رقابت‌هـــای جهانی پیوند اعضا چهارم تیرماه ســـال آینده به میزبانی مالاگای اسپانیا برگزار می‌شود.

برگزاری مراسم باشکوه ورزش‌های زورخانه‌ای در زورخانه پهلوان علی‌میرزا

مراسم باشـــکوه ورزش‌های زورخانه‌ای با حضور محمدابراهیم الهی‌تبار معاون استاندار و رسول منعم مدیرکل ورزش‌وجوانان استان همدان در زورخانه پهلوان علی میرزای همدان برگزار شد.
به گزارش خبرنگار ما، مراسمی با شکوه به همت هیأت پیشکسوتان ناجا و هیأت‌های مذهبی و حسینی همدان و با حضور معاون استاندار، مدیرکل ورزش‌وجوانان اســـتان و بیـــش از ۲۵۰ نفر از علاقمندان به ورزش زورخانه‌ای در زورخانه پهلوان علی‌میرزا برگزار شد.
این مراسم با استقبال فراوان علاقمندان به ورزش باستانی و با حضور پیشکسوتان کشتی و ورزش زورخانه‌ای و قهرمانان سابق کشتی استان همدان نظیر عباس بیگلربیگی، جواد صمدی و محمد ســـلطانی و با هدف ترویج این رشته مذهبی کشورمان در زورخانه پهلوان علی میرزا برگزار شد و ورزشکاران باستانی‌کار به اجرای برنامه‌های ورزشی این رشته پرداختند.
در بخش دیگـــری از این همایش مدیـــرکل ورزش‌وجوانان همدان خاطرنشـــان کرد: مسئولیت بزرگان و پیشکسوتان این رشته پرافتخار ورزشی که ریشـــه در دین ما دارد برای معرفی و دعوت نوجوانان و جوانان به این رشته بسیار مهم است.
رســـول منعم اخلاق‌مداری را جزو منش این رشـــته دانست و گفت: بزرگان و هیأت‌های ورزشی به تشویق نوجوانان و جوانان به این رشته مملو از معنویت و عدالت اهتمام ورزند.
وی تصریح کرد: در ۲ ســـال گذشـــته هیأت‌های ورزشی استان ملزم به داشـــتن کمیته فرهنگی شـــده‌اند و اقدامات خوبی نیز در کارهای تخصصی و عمومی انجام شده است.

پیشخوان

۱

برگزاری کلاس مربیگری درجه ۳ روئینگ کشور در همدان

دبیر هیـــأت قایقرانی همدان گفت: کلاس مربیگری درجه ۳ روئینگ کشور به میزبانی شهر همدان دایر شد.
به گزارش ایرنا، مهـــدی صمدی اظهار کـــرد: در این کلاس مربیگـــری ۳ روزه ۲۵ قایقران حضور داشـــتند. وی اضافه کرد: محمدعلی قرائت به عنوان مدرس و بهناز مرادخانی به عنوان کمک مدرس این دوره مربیگری از ســـوی فدراسیون حضور دارند. صمدی خاطرنشـــان کرد: دارا بودن دیپلم متوســـطه و حداقل ۲۰ ســـال ســـن، گذرانـــدن دروس تئوری مربیگـــری درجـــه ۳ و یـــا ارائه مدرک کارشناسی تربیت بدنی شرایط حضور در این دوره بود.
وی بیـــان کـــرد: ایـــن دوره مربیگری برای نخســـتین‌بار در همـــدان برگزار و شـــرکت‌کنندگان بـــا آموزش‌های نوین قایقرانی روئینگ آشنا شدند.

۲

ساخته شدن دیوار قهرمانان در پارک المپیک بارای ریو

نـــام تمامـــی ورزشـــکارانی که در بازی‌های ریو ۲۰۱۶ مدال کسب کردند بر روی دیوار قهرمانان در پارک المپیک بارای ریو ثبت می‌شود.
به گزارش مهر، در مراســـمی که پارک المپیک بارا به صورت رســـمی به دولت واگذار شـــد از دیدار قهرمانان رونمایی شد. این دیوار در پارک المپیک بارا برای ثبت شدن نام تمامی ورزشکارانی که در المپیک ریو ۲۰۱۶ مدال گرفتند ســـاخته شده است.
به طور کلی نام ۲ هزار و ۵۸۶ ورزشکار بر روی ایـــن دیوار آمده اســـت. دیوار قهرمانـــان بعـــد از بازی‌هـــای المپیک زمستانی سوچی نیز ساخته شد. مسئولان امیدوار هســـتند ســـاختن این دیوار به افزایش بازدید توریست‌ها از این پارک کمک کند.

خبـر

در دیدارهای باقی‌مانده محکوم به پیروزی هستیم

در دیدارهای باقی‌مانده در لیگ دسته ۲ کشور باید پیروز شویم تا بتوانیم راه صعود به مرحله دوم را هموار سازیم.
به گزارش ایرنا، محمدتقی رحیمی مدیرعامل پاس همدان اظهار کرد: عملکرد بازیکنان تیم پاس در بازی قبل برابر شاهین شهرداری بوشهر رضایت بخش بود و با این شیوه بازی مطلوب می‌توانند در دیدارهای باقی مانده موفق باشند.
وی اضافـــه کرد: به توانمندی بازیکنان اعتماد دارم و تاکتیک هجومی به کار رفته در بازی این هفته با شاهین شهرداری بوشهر نشان داد که می‌توانیم با تغییر شیوه بازی بهتر ظاهر شویم.
وی بیان کرد: تغییرهای صورت گرفته در تیم پاس نیز منجر به بهبودی شرایط تاکتیکی شده است و امیدوارم در بازی‌های باقی‌مانده به مراتب بهتـــر بازی کنیم. وی تغییر در کادرفنی تیم پاس را منتفی دانســـت و گفت: تلاش همه اعضای تیم کســـب نتایج مطلوب اســـت و تاکنون تصمیمی بر تغییر در کادر فنی نداشته‌ایم.
مدیرعامل باشـــگاه پاس همدان در ادامه با اشـــاره به اینکه بازی‌های سخت در راه است، گفت: در رقابت‌های لیگ دسته دوم فوتبال کشور ۴ تیم از هر گروه به مرحله دوم صعود می‌کنند و ۴ تیم انتهای جدول گروه‌ها نیز به لیگ دسته ۳ سقوط می‌کنند.
وی افزود: این شـــرایط سخت موجب شده تا تیم‌ها با تمام قدرت در بازی‌های باقی مانده حاضر شـــوند و تیمی که بتواند از فرصت‌ها به نحو احسن استفاده کند، پیروز میدان است. وی دغدغه اصلی تیم پاس را بدهی‌های مالی و پرداخت به موقع مطالبات بازیکنان عنوان کرد و گفت: امیدوارم بتوانیم با حمایت مسئولان نسبت به حل این مشکلات اقدام کنیم. رحیمی درباره بازی این هفته تیمش برابر شاهین ماهشهر گفت: هیچ یک از بازی‌ها آســـان نیســـت اما تیم پاس چیزی برای از دست دادن ندارد و باید با تمام قوا حمله کنیم.
وی افزود: برای رسیدن به جمع مدعیان صعود محکوم به پیروزی در بازی‌های باقی مانده هستیم و با کمی دقت و توجه بیشتر می توانیم ۳ امتیاز هر بازی را به دست آوریم.

مزایده

احتراماً واحد اجرای احکام مدنی دادگاه عمومی بخش جوکار در نظر دارد تعداد ۱- تعداد ۱۳ دســـتگاه چرخ خیاطی راســـته دوز مســـتعمل یونیکورن، ارزش هر دســـتگاه به مبلغ ۷۰۰/۰۰۰ تومان ۲- تعداد ۴۴ دستگاه چرخ خیاطی راسته‌دوز مستعمل مارک سان‌استار، ارزش هر دستگاه به مبلغ ۷۰۰/۰۰۰ ریال ۳- تعداد سه دستگاه چرخ اینترلوگ یونیکورن مستعمل ارزش هر دستگاه به مبلغ ۷۵۰/۰۰۰ تومان ۴- تعداد یک دستگاه چرخ دکمه‌زنی مستعمل مارک KANSAI به مبلغ ۸۰۰/۰۰۰ تومان ۵- تعداد یک دســـتگاه چرخ مستعمل فیلتو مارک JUKI به مبلغ ۲/۷۰۰/۰۰۰ تومان ۶-تعداد ۳ دســـتگاه چرخ دو سوزنه مستعمل مارک یونیکورن هر دستگاه به مبلغ ۷۵۰/۰۰۰ تومان ۷- تعداد یک دستگاه چرخ اتوماتیک یونیکورن مستعمل به مبلغ ۸۵۰/۰۰۰ تومان ۸- تعداد ۳ دستگاه چرخ مادگی مستعمل مارک KANSAI ارزش هر دســـتگاه به مبلغ ۷۰۰/۰۰۰ تومان ۹- تعداد دو دســـتگاه چرخ سر دوز مستعمل مارک JUKI ارزش هر دستگاه به مبلغ ۷۵۰/۰۰۰ تومان ۱۰- یک دستگاه دیگ بخار ۲۲۵ کیلویی آبی رنگ مارک اکروپارس به مبلغ ۱/۶۰۰/۰۰۰ تومان ۱۱-یک دســـتگاه چرخ راسته دوز تیغ بغل مستعمل مارک JUKI به مبلغ ۷۵۰/۰۰۰ تومان ۱۲- یک دستگاه چرخ سردوز پنج نخ مســـتعمل مارک HUNRY به مبلغ ۸۰۰/۰۰۰ تومان ۱۳- یک دستگاه چرخ خیاطی اینترلوگ مستعمل مارک BROTHER به مبلغ ۷۰۰/۰۰۰ تومان ۱۴- تعداد سه دستگاه پرچ بادی مستعمل مارک دایانگ ارزش هر دســـتگاه به مبلغ ۴۰۰/۰۰۰ تومان ۱۵- تعداد دو دستگاه چرخ الیک مستعمل مارک JUKI ارزش هر دســـتگاه به مبلغ ۷۰۰/۰۰۰ تومان ۱۶- یک دستگاه پرچ برقی مستعمل سبز رنگ به مبلغ ۳۵۰/۰۰۰ تومان ۱۷- ســـه دستگاه پنکه پایه‌دار مستعمل مارک SUNY ارزش هر دستگاه به مبلغ ۱۰۰/۰۰۰ تومان ۱۸- یک دستگاه چرخ دکمه زنی مســـتعمل مارک JUKI به مبلغ ۷۰۰/۰۰۰ تومان ۱۹- یک دســـتگاه کمپروسور هوا زرد رنگ مارک مفیدی به مبلغ ۱/۲۰۰/۰۰۰ تومان ۲۱- یکدستگاه بخاری گازی بزرگ صنعتی به مبلغ ۴۰۰/۰۰۰ تومان ۲۲- یک دستگاه کولر آبی مارک مهرآذر به مبلغ ۷۰۰/۰۰۰ تومان که همگی مربوط به شـــرکت پوشاک پردیس (جامه دوزان) واقع در روســـتای علی‌آباد دمق می‌باشد را از طریق مزایده به فروش برساند اموال توقیفی فوق توسط کارشناس مجموعاً به مبلغ ۶۳/۴۵۰/۰۰۰ تومان برآورد و اعلام گردیده اســـت لذا بدینوسیله از کلیه کسانی که مایل به شرکت در مزایده می‌باشند دعوت بعمل می‌آید تا قبل از مورخه ۱۳۹۵/۱۱/۹ ساعت ۱۲ بعدازظهر به این اجرا مراجعه که از اموال مورد نظر بازدید نمایند. لازم بذکر اســـت که وقت مزایده به تاریخ ۱۳۹۵/۱۱/۱۱ ساعت ۱۱ می‌باشد لذا دستور فرمائید نامه مذکور در یکی از روزنامه‌های کثیرالانتشار چاپ و تصویری از آن جهت درج در پرونده در اسرع وقت به اجرا ارسال گردد ضمناً هزینه چاپ و انتشار به عهده محکوم له خانم مرضیه کریمی می‌باشد. (م‌الف ۷۰۷)

مدیر دفتر اجرای احکام مدنی دادگاه جوکار

روزنامه اجتماعی، سیاسی، فرهنگی، اقتصادی

The Message Of Madestan's History & Civilization & Culture

روزنامه همدان پیام

www.HamedanPayam.com

پیام تاریخ، تمدن و فرهنگ مادستان

روزنامه صبح استان

صاحب امتیاز و مدیر مسئول: نصرت ا... طاقتی احسن
سردبیر: یدا... طاقتی احسن
نشانی: همدان، ابتدای خیابان مهدیه، روبروی دبیرستان شریعتی ساختمان پیام
صندوق پستی: ۶۶۶ - ۶۵۱۵۵
تلفن: ۳۸۲۶۴۴۳۳ (ویژه) نمابر: ۳۸۲۷۹۰۱۳
سردبیر: ۰۹۱۸۳۱۵۱۴۳۷ آگهی: ۳۸۲۶۴۴۳۳
لیتوگرافی و چاپ: پیام رسانه (۳۸۲۷۴۰۸۲ - ۰۸۱)

پایگاه اینترنتی.....www.Hamedanpayam.com
ارتباط با روزنامه.....۱۰۰۰۶۰۶۶
ارتباط با روزنامه.....info@Hamedanpayam.com
Hamedanpeyam@yahoo.com
ارتباط با مدیرمسئول.....modir@Hamedanpayam.com
ارتباط با سردبیر.....sardabir@Hamedanpayam.com
سرویس آگهی.....agahi@hamedanpayam.com
سرویس اشتراک.....eshterak@hamedanpayam.com
چاپخانه پیام رسانه.....litohoma@yahoo.com

شنبه ● ۲ بهمن‌ماه ۱۳۹۵ ● ۲۲ ربیع‌الثانی ۱۴۳۸ ● ۲۱ ژانویه ۲۰۱۷ ● شماره ۲۸۳۱

اوقات شرعی

اذان صبح	۰۵:۵۵
طلوع خورشید	۰۷:۲۲
اذان ظهر	۱۲:۲۷
غروب خورشید	۱۷:۳۲
اذان مغرب	۱۷:۵۱
نیمه شب شرعی	۲۳:۴۳

» منبع: موسسه ژئوفیزیک تهران

آب و هوا

پیش‌بینی وضع هوا:

صاف تا کمی ابری

شهرستان	همدان	ملایر	تویسرکان	نهاوند	کبودراهنگ	رزن	فامنین	قهاوند	اسدآباد	بهار	گل‌تپه
▲	۸	۹	۷	۹	۶	۷	۸	۸	۱۰	-	۷
▼	-۶	-۶	-۴	-۵	-۸	-۷	-۷	-۷	-۵	-	-۵
☁	۶۵	۷۰	۷۵	۷۰	۷۵	۸۰	۷۵	۷۰	۸۰	-	۸۰

حدیث:

امام علی (ع):

بی‌عقل‌ترین مردم، کسی است که رذیلت اخلاقی را در دیگری زشت می شمارد؛ امّا خود بر آن رذیلت، پایدار است

غرر الحکم، ح۳۴۴۳؛ دانشنامه قرآن و حدیث: ج۱۵، ص۲۸۴

دوبیتی باباطاهر

چه خوش بی وصلت ای مه امشبک بی — مرا وصل تو آرام دلک بی
زهمرت ای مه شیرین چالاک — مدامم دست حسرت بر سرک بی

تـــازه‌ها

"۲۰۱۶" داغ‌ترین سال زمین!

دانشـــمندان در مؤسســـه مطالعات فضایی گودارد ناســـا گزارش دادند که بر اســـاس تحقیقاتی که از سال ۱۸۸۰ در زمینه ثبت داده‌های هواشناسی آغاز شـــده، سال ۲۰۱۶ زمین گرم‌ترین سال خود را تجربه کرده است.

به گزارش ایســـنا، این یافته‌ها که در (۱۸ ژانویه ۲۰۱۷) ارائه شـــده، بر اساس تجزیه و تحلیل مســـتقل ناسا و سازمان ملی اقیانوسی و جوی آمریکا انجام شده است. دانشمندان در مؤسسه مطالعات فضایی گودارد ناســـا مکان در سراســـر جهان را مورد ارزیابی و بررسی قرار داده و دریافتند که میانگین دمای سطح زمین از اواخر قرن ۱۹، در حدود ۲/۰ درجه فارنهایت (۱/۱ درجه ســـانتیگراد) افزایش یافته است. این امر تا حد زیادی ناشی از تولید گازهای گلخانه‌ای توسط انسان است.

تولید دارویی برای پیشگیری از بیماری‌های قلبی و عروقی در ایران

پژوهشگران سازمان پژوهش‌های علمی و صنعتی ایران با استفاده از دانه کتان دارویی برای پیشگیری از بیماری‌های قلبی تولید کردند. دکتر وحیده قروی کاشـــانی گیاه کتان (Limum Usitatissimum) را گیاهی یکساله دانست که به صورت بونه‌ای رشد می‌کند و اظهار کرد: روغن کتان مهمترین منبع اســـید چرب امگا-۳ است که این نوع اسید غیراشباع در حفظ میزان کلسترول نقش مؤثری دارد.

وی با بیان اینکه با استفاده از دانه کتان دو محصول تولید کردیم، اظهار کرد: کپســـول «ایرافلاکس» با اســـتفاده از روغن کتان ارگانیک یکی از این محصولات اســـت. این دارو حاوی امگا ۳، ۳ و ۹ اســـت که برای پیشگیری از بیماری‌های قلبی و عروقی تجویز می‌شود.

موفقیت محققان کشور در بهبود خواص سایشی فلزات

محققان دانشگاه سیستان‌وبلوچستان با اضافه کردن نانوذرات به سطح فلزات توانستند خواص سایشی آنها را بهبود بخشند و به اعتقاد آنها با توسعه نتایج این طرح آزمایشگاهی، می‌توان از این روش برای صنایع خودروسازی و هواپیماسازی بهره برد.به گزارش ایسنا فرایند اصطکاکی اغتشاشی فرایندی نوین جهت اصلاح ساختار سطحی فلزات و آلیاژها و تولید کامپوزیت‌های زمینه فلزی تقویت‌شده با ذرات یا رشته‌ها با ابعاد میکرومتری و نانومتری است. در این روش معمولاً جهت تولید نانوکامپوزیت‌ها، ذرات تقویت‌کننده به روش‌های مختلف روی ســـطح قطعه قرار می‌گیرد. سپس یک ابزار در حال دوران وارد سطح مدنظر شده و با ایجاد تغییر شکل پلاستیک در آن سبب توزیع ذرات در نزدیکی سطح می‌شود.

تلاش محققان برای تولید واکسن هپاتیت ب

بنیاد تحقیقاتی دانشگاه جورجیا با آزمایشگاه GeoVax (یک شرکت بیوتکنولوژی در جورجیا که واکسن‌های انسانی می‌سازد)، وارد تعامل شده تا یک واکسن درمانی برای درمان عفونت مزمن هپاتیت B را توسعه دهند. به گزارش ایسنا، مراکز کنترل و پیشگیری از بیماری تخمین می‌زنند بین ۷۰۰ هزار تا ۱/۴ میلیون نفر در ایالات متحده دارای عفونت مزمن ویروس هپاتیت B هســـتند و همه ساله ۲۰۰ هزار نفر جدید به این عفونت دچار می‌شوند. این همکاری تحقیقاتی شـــامل طراحی و ساخت واکسن‌های متعدد با تلفیق تکنولوژی preS VLP در ایالت جورجیا و پلتفرم واکسن MVA-VLP آزمایشگاه GeoVax است. این پلتفرم همچنین می‌تواند برای تولید واکسن پیشگیرانه در برابر ویروس Zika و بیماری‌هایی مانند ابولا، سودان، ماربورگ و لاسا مورد استفاده قرار بگیرد.

آیا آیفون بعدی نمایشگر OLED دارد؟

طی خبرهای به دســـت آمده نسل بعدی گوشی‌های آیفون شرکت اپل دارای نمایشگر OLED خواهد بود.

به گزارش ایســـنا، آیفون بعدی احتمالاً دارای ساختار فلزی ضدزنگ و صفحه نمایش OLED خواهد بود که دارای کنتراست بالاتری در مقایسه با فناوری LCD اســـت. نمایشگرهای OLED همچنین از میزان مصرف انرژی پایینی نسبت به LCD های کلاسیک برخوردار هستند. این فناوری به شـــرکت اپل اجازه می‌دهد تا برای نخستین‌بار محصولات خود را با یک درجه خاصـــی از انحنا، مانند رقیب اصلی خود گلکسی S۷ اج سامسونگ روانه بازار کنند. در نهایت، گزارش‌ها حاکی از آن اســـت که آیفون ۸ در ۳ نسخه کلاسیک، پلاس و منحنی روانه بازار خواهند شد.

نگاه

دمنوش و کرسی ، فرهنگ یخ زده همدان

همدان، پایتخت تاریخ و تمدن اســـت و فرهنگ و آداب و رســـوم زمســـتانی خاص و ویژه‌ای داشـــته که امروزه با وجود تغییر در زندگی شهرنشینی و روند رو به گسترش آن، رو به فراموشی است. همدانی‌های قدیم با شروع فصل سرما برای گرم‌شدن از کرسی استفاده می‌کردند که آداب و رسوم خاص چیدمانی برای خود داشت.

کرســـی‌ها از سویی به گرم شدن بدن کمک می‌کرد و از طرف دیگر در جلوگیری از استخوان‌درد و آرتروز تأثیرگذار بود و مهمتر اینکه با جمع شـــدن اهالی خانه در زیر آن محفلی گرم و خانوادگی را شـــکل می‌داد که انواع متل‌ها و حکایت‌هـــا و قصه‌ها و فال‌های حافظ و باباطاهر را همراه داشت.

از ســـوی دیگر بانوان خوش‌ذوق و باســـلیقه همدانی نیز در طول سال با جمع‌آوری تخم میوه‌هایی مانند کدو و خشـــک کردن میوه‌های دیگر به تهیه خوراکی‌ها و تنقلات ویژه زمســـتانی مانند تخم کدو (در لهجه همدانی چنجه گفته می‌شـــود)، کشمش، مویز، گردو، شانی و مانند این مشـــغول بوده و هنگامی‌که اهالی خانه خسته از کار برگشته و از سرما و سوز هوای ســـرد زمستان به کرســـی پناه می‌بردند، با ریختن آجیل زمســـتانی در کاســـه‌های لعابی لاجینی و چیدن آن در ســـینی بزرگی که مجمع خوانده می‌شـــد، بر ســـر کرسی ســـاعات و لحظاتی شاد و خاطره‌انگیز رقم می‌زدند.

به گزارش ایســـنا؛ از آنجا که کرسی و بســـاط چیدمانی آن در اداره‌کل میراث فرهنگی، صنایع‌دســـتی و گردشگری مرکز استان موجود است، می‌توان با برگزاری ســـاده و خودمانی کرسی‌نشینی در زمستان همدان در یکـــی از خانه‌هـــا و بناهای قدیمی شـــهر و یا اســـتفاده از ظرفیت فرهنگسراهای موجود، به معرفی و شناساندن این قابلیت فراموش شده در امر گردشـــگری استفاده کرده و از فرصت آن برای جذب گردشگر داخلی و خارجی که به فرهنگ و آداب و رسوم ایران به ویژه پایتخت تاریخ و تمدن علاقه و تمایل دارند، بهره برد.

با شروع فصل سرما و سرد شدن هوا نخستین تغییرات در نوع خوراک آدمی ایجاد می‌شـــود. ســـرمای هوا در مناطق سردســـیر و کوهستانی به‌گونه‌ای اســـت که تا مغز استخوان آدمی فرو رفته و تنها کاسه‌ای آش داغ است که می‌تواند این ســـرمای استخوان‌سوز را از بدن بیرون کند. همدان از تنوع آش‌های محلی و ســـنتی برخوردار اســـت و می‌توان از این ظرفیت داغ برای جذب گردشگر و ترغیب سفر به همدان در فصل سرد استفاده کرد.

از آش‌های محلی و سنتی همدان می‌توان به بلغور (در گویش همدانی پتله گفته می‌شـــود)، ترخینه، شُلّه (که در اصل شعله است و با عدس، لپه و ماست تهیه می‌شـــود)، کاچی، سماق (غذای بومی شهرستان‌های تویســـرکان و نهاوند)، ترشـــی (از آش‌های سنتی و محلی ویژه همدان که با بلغور، نخود، تره، برگ زردآلو، آلو، آلبالوی خشـــک تهیه می‌شود و طعم ملسی دارد)، قیســـی (مواد تشکیل‌دهنده آن شامل قیسی، برگ آلو، گوشـــت، نخود و لوبیا است)، رشته، شله پتله (مواد تشکیل‌دهنده آن شامل بلغور، نخود، تره، برگ زردآلو است)، سوپ، دوغ، شوربا (که با لپه، باقالا، عدس، گوجه خرد شـــده و سبزی‌های معطر تهیه می‌شود) و اومـــاج یا عُمّاج از دیگر آش‌های محبوب و ســـنتی همدانی‌ها (مواد تشکیل‌دهنده آن آرد گلوله شده، سیب‌زمینی خردشده، سبزی و عدس است) اشاره کرد.

یکی دیگر از ظرفیت‌ها و قابلیت‌های استان همدان وجود انواع پوشش گیاهی سبزی‌های کوهی معطر در مناطق کوهستانی و کوهپایه‌ای منطقه اســـت. دم‌نوش‌های گیاهی متناسب با فصل‌های مختلف که برای همه گردشگران از اقصی نقاط جهان دلچسب، مفرح، خوش‌طعم و جذاب است، می‌تواند به عنوان یکی دیگر از ظرفیت‌های استان استفاده شده و با برگزاری جشنواره‌ای با هزینه‌های حداقلی برای آن، بهترین لحظات و سالم‌ترین نوشـــیدنی را به گردشگران داده و از این طریق به توسعه گردشگری پایدار در منطقه همدان در تمامی سال دست یافت.

سینـما

سینما

- قدس ۱ ..... هفت‌ماهگی
- قـدس۲..... ما همه گناهکاریم
- فلسطین ۱.....لاک قرمز
- فلسطین ۲ .....سلام بمبئی
- سینما کانون..... جنجال در عروسی
- بهمن ملایر.....سلام بمبئی
- کبودراهنگ.....آس و پاس
- آزادی تویسرکان..... فروشنده

گزارش

عراق به کاروان‌های غیرمجاز خدمات نمی‌دهد

سفر به کربلا به شرط داشتن کد زیارتی

» مریم مقدم

زائـــران برای دریافت خدمـــات ، حتماً کد کارگزاری از دفاتر زیارتی بخواهند.

رئیس ســـازمان حج و زیارت اســـتان همدان با اعلام این خبر گفت: نام‌نویســـی قانونی عتبات فقط در ۳۳ دفتر زیارتی مجاز در استان و دیگر دفاتر مجاز فعال که آمارشـــان در سامانه حج و زیارت کشوری است انجام می‌شود.

ســـاغرچی درباره معضلات اعـــزام کاروان‌های غیرمجاز از سوی آزادبرها برای زائران گفت: در کشورمان ضوابط، مقررات و قوانینی وجود دارد به طوری که هر فردی بر اســـاس فعالیت خود از صنـــف مربوطه و مرجـــع و متولی اصلی آن حرفه و شـــغل مجوز یا پروانه کسب را دریافت می‌کند. برای مثال اگر کســـی می‌خواهد فعالیت گردشـــگری یا دفتر گردشگری داشته باشد باید مجوز لازم را از سازمان میراث فرهنگی دریافت کند.

وی افزود: بر اســـاس قوانین و مقررات موجود هر کســـی که قصد فعالیت در حـــوزه زیارت دارد باید از ســـازمان حج و زیارت مجوزهای زیارتی که موســـم به بند «پ» است را دریافت کند. سرپرســـت ســـازمان حج و زیارت اظهار داشـــت: هم‌اکنون از ۲ هزار و ۳۰۰ دفتر زیارتی در سراسر کشـــور ۳۳ دفتر در استان همدان بر اســـاس قوانین کشور و استانداردها، شاخص‌ها و مقررات سازمان حج و زیارت مجوز تأسیس دفتـــر زیارتی را دریافت کردند و این دفاتر تنها مراکزی هستند که قانوناً می‌توانند در این حوزه فعالیت کنند.

ساغرچی عنوان کرد: کار تصدی‌گری و اجرای کار اعـــزام بـــه مجموعه دفاتر زیارتی ســـپرده شـــده و ســـازمان حج و زیارت هم تنها وظیفه مدیریـــت و نظارت کلان بر آنها را برعهده دارد به طوری کـــه ثبت‌نام، گرفتن ویزا و حمل‌ونقل زائر به مرزها توسط دفاتر زیارتی استانی انجام می‌شود اما با تقسیم وظیفه انجام شده، خدمات در عراق توسط شرکت شمسا صورت می‌گیرد. لـــذا می‌توانیم بگوییم تمامی اقدامات اعزام زائر و ارایه خدمات به آنها در عراق توســـط بخش خصوصی انجام شده و سازمان حج و زیارت بر تمامی اقدامات نظارت دارد.

رئیس ســـازمان حج و زیارت استان همدان در خصوص چگونگی ثبت‌نام در کاروان‌های مجاز خاطرنشـــان کرد: هر زائری که می‌خواهد برای تشرف به عتبات ثبت‌نام کند می‌تواند در ابتدای امر به سایت عتبات حج و زیارت مراجعه کرده و اطلاعات دفتر زیارتی مدنظرش را جســـتجو کند تا از صحت و ســـقم این دفتر زیارتی و کد کارگزاری آن مطلع شود.

وی گفت: دفاتر زیارتـــی دارای تابلو، مجوز سازمان حج، شناســـه و کد کارگزاری رسمی اســـت لذا زائرین می‌توانند شـــماره کارگزاری را از دفتر زیارتـــی در ابتـــدای ثبت‌نام بخواهنـــد. ضمـــن اینکـــه برخی افـــراد و مجموعه‌های غیرمجـــاز هم متأســـفانه در تبلیغات خود از نام و عنوان ســـازمان حج زیارت ســـوء اســـتفاده می‌کنند، لـــذا باید مراقـــب این موضـــوع بود. سرپرســـت ســـازمان حج و زیـــارت دربـــاره هزینه‌های کمتری که آزادبرهای عتبات عالیات از زائریـــن دریافت می‌کنند، تصریح کرد: شـــاید این هزینـــه در ظاهر کمتر به نظر برسد اما عملاً واقعیت ندارد.

دفاتـــر زیارتـــی دارای تابلو، مجوز سازمان حج، شناســـه و کد کارگزاری رسمی اســـت لذا زائرین می‌توانـــند شـــماره کارگزاری را از دفتـــر زیارتی در ابتدای ثبت‌نام بخواهند

کاروان‌هـــای غیرقانونـــی و آزادبر خدمات امنیتی در عراق ندارند

وی ادامـــه داد: با ســـازوکار و هماهنگی انجام شده بین ســـازمان حج و زیارت، دولت عراق و مســـئولین امنیتی، قراردادهـــای ویژه‌ای را با شرکت‌های امنیتی منعقد کرده است و این افراد کاروان‌های زیارتی ســـازمان حـــج و زیارت را مشایعت می‌کنند که این موضوع می‌تواند امنیت و آرامش زائر را در پی داشته باشد. در حالی که کاروان‌های غیرمجـــاز به هیچ وجه چنین خدمات امنیتی را ندارند.

ســـاغرچی گفت: ســـازمان حج و زیـــارت با اینکه اعزام کاروان‌های عتبات انحصاری شـــود کاملاً مخالف اســـت و تأکیـــد می‌کنـــد کـــه باید کار اعزام به عتبات توســـط بخش خصوصی یعنی همان دفاتر زیارتی که قانوناً مجوز فعالیت زیارتـــی دارند انجام شـــود نه افرادی کـــه بدون مجـــوز و برخلاف قانون این کار را انجام می‌دهند.

وی در پایان به اطلاعیه ســـازمان حج و زیارت در خصوص واگذاری قبوض حج تمتع و عمره مفرده اشـــاره کرد و گفت: در این اطلاعیه آمده است که دارندگان اسناد حج تمتع و عمره مفرده که قصد انتقال اســـناد مذکور به غیر را دارند در حال حاضر نقل و انتقال قبوض حج تمتع صرفاً به پدر، مادر، همســـر، فرزند، برادر و خواهر و آن هـــم در دفاتر زیارتی دارای مجوز ســـازمان حج و زیارت با حضور اشخاص انتقال‌گیرنده و انتقال‌دهنده میسر است.

ســـاغرچی عنوان کـــرد: انتقال اســـناد عمره به غیر نیز فقط با حضور طرفیـــن انتقال در دفاتر یاد شـــده که مورد تأیید سازمان حج و زیارت می‌باشند، صورت می‌گیرد.

بر این اساس لازم است افراد مذکور با لحاظ مراتـــب فوق صرفـــاً به دفاتـــر زیارتی مجاز مراجعـــه نموده و از مراجعه به واســـطه‌ها و مراکز غیرمجاز که بـــا لطایف‌الحیل و تنظیم قراردادهـــا و وکالتنامه‌هـــای یکطرفـــه کـــه مضیـــع حقوق دارندگان اســـناد حج و عمره می‌باشـــد و به صورت غیرموجـــه نیز برای آنهـــا منافع زیـــادی را به دنبـــال دارد، جداً خودداری نمایند. به هر حال این سازمان در قبـــال اقدامات غیرموجه یاد شـــده هیچگونه مسئولیتی نخواهد داشت.

فرهنگ

تمام مساجد همدان شناسنامه‌دار هستند
اعزام ۱۲۰ هزار نفرروز مبلغ

مدیرکل تبلیغات اسلامی استان همدان با بیان اینکه تمام مساجد همدان شناسنامه‌دار هستند، از اعزام ۱۲۰ هزار نفرروز مبلغ در طول سال به مناطق مختلف استان خبر داد.

حجت‌الاســـلام علی دشـــتکی بـــا بیـــان اینکه طرح شناســـنامه‌دار شدن مساجد ۲ ســـال است که اجرایی شـــده، اظهار کرد: در حال حاضر تمام مساجد استان شناسنامه‌دار هستند. وی گفت: هزار و ۸۰۰ مسجد در سطح استان فعال اســـت که از این تعداد ۵۰۰ مسجد شهری و بقیه روستایی هستند.

مدیرکل تبلیغات اسلامی اســـتان همدان با بیان اینکه تراکنش جغرافیایی به‌گونه‌ای است که در تمام مناطق استان حتی در مناطق محروم مســـاجد داریم، افزود: عمده مساجد مردمی هستند و نگهداری از آنها توسط خود مردم انجام می‌شود.

وی با بیان اینکه ساخت مساجد چه در روستاها و چه در شهرها توســـط مردم انجام می‌گیرد، ادامه داد: هم هزینه تأمین و هم هزینه‌های نگهداری از مساجد توسط خود مردم تأمین می‌شود. دشتکی بیان کرد: هیچگونه اعتباری برای ســـاخت و نگهداری مســـاجد از سوی دولت پرداخت نمی‌شـــود مگر در بعضی از موارد که برای تعمیر و بازسازی اعتباری به عنوان کمک دولت در شورای برنامه‌ریزی شهرستان به مساجد اختصاص یابد. وی با اشاره به اینکه هیأت امنای مساجد هزینه‌ای دریافت نمی‌کنند و هر جایی که هزینه‌ای لازم باشد با کمک مردم جمع‌آوری می‌شود، تأکید کرد: همه مناطق دارای مساجد هستند مگر شهرک‌هایی که تازه احداث شـــده‌اند. مدیرکل تبلیغات اسلامی استان همدان ادامه داد: ساخت مســـجد در مناطقی مانند مساکن مهر بر عهده شـــرکت‌هایی است که ساختن این مسکن‌ها را بر عهده دارند. وی با بیان اینکه مساجد محوری علاوه بر برگزاری ســـه وعده نماز در برگـــزاری برنامه‌های مناسبتی نیز فعال هســـتند، گفت: ۷۰۰ مسجد شهری و روســـتایی نیز یک وعده نماز برگزار می‌کنند و در برگزاری برنامه‌های مناسبتی در طول سال فعال هستند.

دشـــتکی با بیان اینکه ۱۲۰ هزار نفرروز در طول سال اعزام مبلغ داریم، تصریح کرد: در مناسبت‌هایی مانند ماه رمضان، محرم، ارتحال امام، ایام فاطمیه، ایام تابستان، هفته مهدویت، ولایت، دهه فجر و... اعزام مبلغ داریم که عمده این اعزام‌ها به مناطق محروم است.

وی بـــا بیان اینکه مبلغان به غیـــر از مناطق محروم در بقیه مناطق به صورت دائم حضـــور دارند، افزود: در طول ســـال بجز ماه رمضان و ماه محرم ۷۰ هزارروز اعزام مبلغ داریم.

انتخابات خانه‌های مطبوعات الکترونیک برگزار می‌شود

تهران ایرنا معاون مطبوعاتی وزیر فرهنگ و ارشاد اســـلامی از برگزاری انتخابـــات خانه‌های مطبوعات سراســـر کشـــور به صورت الکترونیک در اسفندماه سال‌جاری خبر داد.

به گزارش ایرنا، حسین با اشـــاره به برپایی انتخابات خانه‌های مطبوعات سراســـر کشـــور در نیمه اسفند ماه گفت: برای نخســـتین‌بار برگزاری انتخابات هیأت مدیره به صورت الکترونیک، متمرکز و همزمان انجام می شود. وی همچنین به ضرورت توسعه تشکل‌های مطبوعاتی اشاره کرد و افزود: سیاست عمومی دولت، عقب‌نشینی به نفع صنوف و کمک به نهادسازی از این طریق اســـت و تلاش کرده‌ایم این سیاست را در همه شئون، تسری دهیم تا دولت از تصدی‌گری‌های رایج فاصله بگیرد و بعلاوه حتی در حوزه سیاستگذاری هم از ظرفیت صاحبان اصلی کار استفاده شود.

معاون مطبوعاتی وزیر فرهنگ و ارشاد اسلامی تصریح کرد: مطابق شـــیوه‌نامه برگزاری این انتخابات، ظرف روزهای آینده اعلام خواهد شـــد کـــه اعضای فعلی خانه‌های مطبوعات و متقاضیـــان جدید عضویت با دریافـــت نام کاربـــری و رمز عبور در ســـامانه جامع رسانه‌های کشور (e-rasaneh.ir)، نسبت به ثبت مشخصات و بارگذاری مدارک خود اقدام کنند.

سیما

لیمو ترش

برنامه لیمو ترش شـــنبه تا پنجشنبه ساعت ۲۲ از ســـیمای مرکز همدان روی آنتن می‌رود. برنامه "لیموترش" در ۱۰۰ قسمت ۱۲ دقیقه‌ای به تهیه‌کنندگی شفیعی‌وفا با هدف بیان و کمک به رفع معضـــلات و مشـــکلات فرهنگی در حال حاضر توانســـته است مخاطبان را به خود جذب کند. این برنامه طنز یکی از پربیننده‌ترین برنامه‌های ســـیمای اســـتانی همدان است. این برنامه انتقادی اســـت و سعی دارد با زبانی طنز مشکلات اســـتان را به گوش مسئولان برساند. طنز انتقادی بیان مشـــکلات و مســـائل جامعه به ظاهری متناســـب اســـت که این خود مایه خنده می‌شـــود. هنر طنزپرداز، کشـــف و بیان هنرمندانه و زیبایی‌شـــناختی عدم تناســـب در این «متناسبات» است. ســـال تولید این برنامه ۱۳۹۳، حمید رضا شفیعی تهیه‌کننده، کارگران و نویســـنده و بازیگران این مجموعه را محمد زهره‌وند و حسن رمضانی تشکیل می‌دهند.

عکس روز

۱۰ درصد کارتن‌خواب‌ها را زنان هستند

طرح: طاهر شعبانی