پیام تاریخ، تمدن و فرهنگ مادستان
|ISNN: 2322-4665|

روزنامه همدان پیام

www.HamedanPayam.com

چهارشنبه ● ۹ دی ماه ۱۳۹۴ ● ۱۸ ربیع‌الاول ۱۴۳۷ ● ۳۰ دسامبر ۲۰۱۵
سال یازدهم ● شماره ۲۵۳۳ ● ۱۲ صفحه روزنامه + نیازمندی‌ها ● ۵۰۰ تومان

فرهنگ
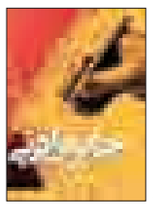
جشنواره "سلام" بهمن ماه در ملایر
۶ <آ

ایران

هدف اقتصاد مقاومتی مقابله با تحریم است
۴ <آ

مادستان
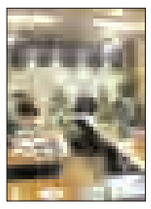
طرح تفکیکی سایت اداره فامنین طراحی شود
۱۰ <آ

ورزش
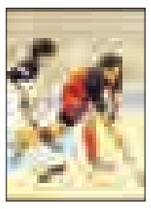
هاکی همدان در رکود به سر می‌برد
۱۱ <آ

جیب مردم همچنان خالی است
۷ <آ

سارقان احشام به دام افتادند
۸ <آ

کانال خبری همدان پیام در تلگرام
https://telegram.me/hamedapayam

تقدیر از اعضای هیأت مدیره جامعه سردفترداران و دفتریاران در روز سند رسمی

مردم به حقوقشان آگاه باشند

<آ ۹

شگفتی ثبت‌نام

۲ برابر لیست‌ها نام‌نویسی شد

مشارکت مردم در این دوره از انتخابات نخستین شگفتی را خلق کرد. به طوری که در حضور تعداد قابل توجه داوطلبان در ستادهای فرمانداری‌ها واعلام آمار نهایی در شب اتمام مهلت ثبت‌نام‌ها موجب تعجب عده‌ای و امیدواری دسته‌ای دیگر شده است. در مرحله نخست انتخابات دهمین دوره مجلس شورای اسلامی در کشور بیش از ۱۲ هزار داوطلب نام‌نویسی کرده‌اند که نسبت به مجلس نهم رشدی بی‌سابقه داشته است. تعداد داوطلبان انتخابات مجلس دهم در سطح کشور نسبت به مجلس نهم ۱۲۲ درصد رشد...

<آ ۳

سوادآموزان همدانی قرآن نوشتند

<آ ۱۲

عضو هیأت علمی دانشگاه بوعلی‌سینا:

بحران آب از مدیریت غلط است

<آ ۲

استاندارد سراغ چرم و منبت همدان برود

<آ ۵

یادداشت روز

هیچ بلایی از آسمان نازل نمی‌شود!

۲ هفته قبل بود که یک تابلوی بزرگ تبلیغاتی (بیلبورد) کنار خیابان یکی از نقاط شهرمان بر اثر تکان باد روی یک سواری خودرو سقوط کرد و خساراتی به بار آورد. یعنی به همین سادگی حادثه‌ای اتفاق افتاد و استعداد این را هم داشت که به حادثه‌ای تلخ تبدیل شود. حالا علت این رویداد به ظاهر کوچک این بوده است که تابلوی به آن بزرگی و بادگیر خیلی سست و نامطمئن روی زمین نصب گردیده و جای دارد مسئولان امر دیگر تابلوهای شهر را کنترل کنند که خدای ناکرده با...

<آ ۳

یادداشت

کشتی همدان و نیاز به مهره‌های نامی

نزدیک به ۲ سال از خداحافظی صادق گودرزی از دنیای کشتی می‌گذرد. کشتی‌گیری که مدال نقره المپیک ۲۰۱۲ لندن را به گردن آویخت و سال ۹۲ به دلیل مصدومیت به ناچار کشتی را کنار گذاشت. از آن تاریخ به بعد میثم مصطفی‌جوکار تنها کشتی‌گیر همدانی حاضر در اردوهای تیم ملی کشتی آزاد بوده است. ورزش اول همدان که بیشترین افتخارات جهانی و المپیک را برای استان کسب کرده این روزها در فقر کشتی‌گیر ٦ دانگ بسر می‌برد. خطه‌ای که روزگاری نه چندان...

<آ ۱۱

ارتباط و همراهی شما با ما

همدان پیام

قابل توجه کاندیداهای محترم انتخاباتی

آدرس دفاتر سرپرستی همدان پیام در شهرستان‌ها و همدان برای مشاوره و هماهنگی

ملایر: ۰۸۱-۳۲۲۵۲۲۰۰ - ۰۹۳۶۵۶۶۶۱۳۳ (خانم شبیری)

نهاوند، برزول و گیان: ۰۸۱-۳۳۲۳۱۸۵۱/۰۹۱۸۷۱۰۱۸۶۱ (خانم کمالوند)

تویسرکان: ۰۹۱۸۴۲۸۹۰۴۱ (خانم سوری)

کبودرآهنگ: ۰۸۱-۳۵۲۲۰۷۷۰/۰۹۱۸۳۱۹۳۴۹۸ (خانم عظیمی)

رزن: ۰۹۱۸۴۴۱۸۵۱۵ (آقای هوشمندی)

بهار ولالجین: ۰۸۱-۳۴۵۲۵۵۵۵/۰۹۱۸۹۰۸۵۵۱۴ (آقای رجبی راغب)

فامنین: ۰۹۳۹۰۸۲۰۱۹۰ (آقای ملکی)

سردرود: ۰۹۱۸۹۱۲۰۷۹۴ (خانم کوکبی)

جورقان: ۰۹۳۵۴۷۶۹۲۱۳ (آقای احمدی)

شیرین سو: ۰۹۱۸۳۱۴۱۹۸۹ (آقای طاقتی)

دفتر مرکزی همدان: ۰۸۱-۳۸۲۶۴۴۳۳

پیام مردمی (mardomi@hamedanpayam.com)

کانال خبری همدان پیام در تلگرام
(https://telegram.me/hamedapayam)

ایمیل
(info@hamedanpayam.com)

سایت اینترنتی روزنامه همدان پیام
(www.hamedanpayam.com)

صندوق پستی
(۶۵۱۵۵-۶۶۶)

سامانه پیامکی (۱۰۰۰۶۰۶۶)
پیام‌گیر (۰۸۱-۳۸۲۷۹۰۴۰)

نیازمندی‌ها (۰۸۱-۳۸۲۶۴۴۰۰) - فکس (۰۸۱-۳۸۲۷۹۰۱۳)/ ارتباط در فضای مجازی تلگرام (۰۹۱۸۳۱۵۱۴۳۷)

پیام تاریخ، تمدن و فرهنگ مادستان
The Message Of Madestan's History & Civilization & Culture
روزنامه همدان پیام
۲
چهارشنبه ● ۹ دی ماه ۱۳۹۴ ● شماره ۲۵۳۳
خبر
khabar@hamedanpayam.com

در راستای ایمنی در برابر زلزله صورت گرفت

تهیه مجموعه پهنه‌بندی خطر در استان همدان

برای ایمنی در برابر زلزله، پهنه‌بندی خطر استان مشخص شده است. معاون امداد و نجات جمعیت هلال‌احمر همدان با بیان این مطلب به فارس گفت: باید مشخص شود که استان در کدام مناطق آسیب‌پذیرتر است، هر جا که گسل زلزله باشد تخریب نیز سریع‌تر انجام می‌شود؛ چراکه هیچ دفاعی در مقابل زلزله در زمان محدود نمیتوان انجام داد.

حسین اشرفی در گفت‌وگو با فارس با بیان اینکه ایمنی در برابر زلزله یک فرایند گسترده دارد، اظهار کرد: موج اولی که زلزله ایجاد میکند با موج دوم که تخریب را انجام میدهد فقط ٤ ثانیه فاصله دارد. وی با اشاره به اینکه در زمان زلزله فقط ٤ ثانیه برای بروز عکس‌العمل و واکنش وجود دارد و فرصت محدود است، بیان کرد: در این زمان محدود فقط می‌توان پناه‌گیری مختصری انجام داد. اشرفی با تأکید بر اینکه باید زیرساختها را در برابر زلزله قوی کرد، افزود: باید زیرساخت‌های ایمن ایجاد کرد و نقشه شهرها را با شهرسازی علمی و کاربردی انجام داد. وی با بیان اینکه زمین زنده است و واکنش طبیعی خود از جمله سیل، زلزله، طوفان، بارندگی و... را نشان می‌دهد، ادامه داد: اگر زیرساختهای شهر به خوبی ساخته نشود بلایای طبیعی باعث از بین رفتن زیرساختها و سرمایه‌های ملی میشود. معاون امدادونجات جمعیت هلال‌احمر استان همدان با تأکید بر اینکه بعد از ایجاد زیرساختهای مناسب باید آموزش را مدنظر قرار دارد تا شهروندان نقش خود در برابر زلزله را بشناسند، بیان کرد: باید مشخص شود هر شهروند در زمان زلزله چه وظیفه‌ای دارد. وی آموزش را کلیدی برای داشتن جامعه ایمن دانست و با بیان اینکه آموزش به فرد یاد میدهد اگر در زمان زلزله زنده ماند چه کاری برای خود و دیگران انجام دهد، افزود: هلال‌احمر مسئول آموزش همگانی است. اشرفی با بیان اینکه مردم باید آموزشهای مورد نیاز در خصوص ایمن زندگی کردن را جدی بگیرند، ادامه داد: همه باید آموزش داده شوند و هیچکس از دایره آموزش نباید کنار گذاشته شود.

یادداشت

بصیرت عاشورایی در ۹ دی تجلی یافت

» فیض‌ا... مظفرپور

امسال نهم دی‌ماه مصادف گشته با میلاد با سعادت حضرت محمد(ص) آخرین فرستاده خداوند و این تقارن خجسته و در پیش بودن انتخابات هفتم اسفند اهمیت این ایام پر برکت را مضاعف کرده است.

پیامبری که رحمت للعالمین بوده و دارای خلق عظیم است و مقام محمود از آن اوست. اینها بخشی از صفات پیامبر عظیم‌الشأن اسلام است. تقارن دیگر این ایام میلاد حضرت عیسی مسیح(ع) و سال نو میلادی با میلاد نبی اکرم است. حضرت عیسی مسیح خود بشارت آمدن پیامبر پس از خود را به نام احمد داده آن گونه که قرآن در سوره صف به این بشارت می‌پردازد.

نهم دی ۸۸ بصیرت عاشورایی ملت ایران به منصه ظهور رسید؛ زیرا که ملت یکپارچگی و وحدت زیر سایه ولی فقیه زمان و وحدت و همدلی خود را به نمایش گذاشتند و به دشمنان خارجی و برخی دنباله‌روهای داخلی آنان نشان دادند که ملت در شرایط سخت از نظام اسلامی و رهبری آگاه و بصیر خود دفاع خواهد کرد و آن گونه بود که رهبر معظم انقلاب فرمود: روز نهم دی در تاریخ ایران اسلامی ماندگار شد.

انتخابات دهمین دوره ریاست جمهوری ۲۲ خرداد ماه سال ۸۸ با حضور ٤٠ میلیونی ملت ایران که با شرکت ۸۵ درصدی واجدین شرایط رأی دادن انجام گرفت آنچنان اهمیت و بزرگی داشت که رهبر معظم انقلاب از این انتخابات به عنوان اعجاز الهی یاد کردند.

اگرچه شیرینی آن حضور گسترده با حوادث تلخ پس از انتخابات به وسیله دشمنان در ذائقه ملت تلخ گشت عده‌ای به مقدس‌ترین مقدسات که عاشورا و عزای حسینی بود، اهانت کردند.

و این رذالت منجر شد که صبر انقلابی ملت بسر آمده و با حضور ده‌ها میلیونی در خیابان‌های پایتخت و سایر شهرهای کشور بساط فتنه را برچیده و با بصیرت عاشورایی خویش امنیت و آرامش را دوباره به کشور برگردانند.

باید از بصیرت روز ۹ دی که به حق روز بصیرت نامیده شده و از وحدت و همدلی و پیوند ملت و ولایت در روز ۹ دی درس‌ها گرفت و برای همیشه از آموزه‌های ۹ دی در گردنه‌های سخت نظام اسلامی کمک گرفت. در آستانه هفته وحدت و میلاد پیامبر اسلام(ص) و میلاد مسیح(ع) پیامبر صلح و دوستی و در سال دولت و ملت همدلی و همزبانی و در سالی که ۲ انتخابات مهم در پیش است باید بیش از پیش به بصیرت و ولایت‌پذیری و وحدت و همدلی نیاز داریم تا خدای ناکرده دوباره توطئه‌گران خارجی و داخلی فکر ایجاد تفرقه در بین صفوف ملت را نکرده و فتنه جدیدی را طراحی نکنند. به ویژه خواص باید بیش از پیش هوشیار باشند که دوباره ملت بر آنان لقب بی‌بصیرتی ندهند.

در پایان لازم است که به این آیه شریفه‌ای که در سوره مبارکه فتح درباره پیامبر و یارانش نازل شده توجه کنیم که می‌فرماید: «محمد رسول‌ا... والذین معه اشداء علی الکفار رحماء بینهم» اگر در مقابل کافران محکم بایستیم و در مقابل مؤمنان مهربان باشیم و آنگونه که مقام معظم رهبری فرمود: جذب اکثری و دفع حداقلی را پیشه خود سازیم و روز به روز بر تعداد دوستداران نظام اسلامی در کشور و در سایر کشورهای اسلامی بیفزاییم می‌توانیم در مقابل تمامی کفر و شرک جهانی بایستیم آنگونه که امام راحل عظیم‌الشأن فرمود: «اگر جهانخواران بخواهند در مقابل دین ما بایستند ما در مقابل تمام دنیای آنان خواهیم ایستاد».

آن عزیز سفر کرده همواره به وحدت کلمه تأکید فرموده و آن را رمز پیروزی ملت می‌دانستند.

پس انتخابات باید علاوه بر ایجاد شور و نشاط در بین ملت نباید هیچگونه آسیبی به وحدت ملی و یکپارچگی ملی وارد نماید و گروه‌ها و احزاب و سیاسیون باید بدانند که ملت پشت سر رهبر بصیر خویش یکپارچه و متحد هستند و این موضوع در ایامی مثل ۲۲ بهمن و ۹ دی به اثبات رسیده است.

خبر

برگزاری مسابقه تفسیر به مناسبت میلاد پیامبر(ص)

مسابقه بزرگ تفسیر سوره مبارکه نور به مناسبت میلاد پیامبر(ص) در شهر نهاوند برگزار می‌شود.

رئیس کمیسیون شورای اسلامی شهر نهاوند در نشست این کمیسیون از برگزاری مسابقه بزرگ تفسیر سوره مبارکه نور خبر داد و گفت: اقدام سرگروه‌های صالحین حوزه شهیدان به جمع‌آوری نظرات و ایده‌های نو برای توسعه پایدار همه جانبه شهر، آشنایی مردم با سبک زندگی اسلامی و آموزه‌های دینی، آموزش شهروندی در حوزه تفکیک زباله و پسماند و... از جمله مصوبات این کمیسیون است.

صفی‌ا... خرم‌آبادی از تعامل دو سویه بین سرگروه‌های صالحین و کمیسیون فرهنگی شورا خبر داد و گفت: عمود خیمه هر شهر مجموعه اعتقادات و نظام‌های ارزشی شهروندان آن شهر است و تا زمانی که اعتقادات و اخلاقیات شهروندان در مسیر تعالی پیش رود، این عمود خیمه فرو نمی‌ریزد.

عضو هیأت علمی دانشگاه بوعلی‌سینا:

بحران آب از مدیریت غلط است

عضو هیأت علمی دانشگاه بوعلی‌سینا معتقد است بحران آب ناشی از مدیریت نادرست بخش کشاورزی و آب است.

صفر معروفی در گفت‌وگو با ایسنا با بیان اینکه نمی‌توانیم هیچیک از بخش‌ها را به تنهایی در بروز این بحران متهم کنیم، اظهار کرد: نبود یک مدیریت جامع در کارکرد آب این شرایط را ایجاد کرده است.

وی تصریح کرد: از سوی دیگر با سیاست‌های اشتباهی که در دو دهه گذشته در کشور ایجاد شده، ارزش آب از بین رفته است به طوری که آب یک کالای بی‌ارزش تلقی می‌شود.

وی با تأکید بر اینکه آب اصلی‌ترین عامل توسعه در بخش کشاورزی، صنعت یا در بخش خدمات شهری و روستایی است، افزود: بحران آب به طور کلی در کشور ناشی از خلأ مدیریتی جامع‌نگر در بخش کشاورزی، آب و بخش بازرگانی محصولات کشاورزی و خدمات جمعی وابسته به کشاورزی است.

معروفی خاطرنشان کرد: اگر این مدیریت را ایجاد کنیم، در شرایط بسیار خشک‌تر از شرایط فعلی کشور می‌توان شرایط طبیعی و خوبی را داشته باشیم.

این عضو هیأت علمی دانشکده کشاورزی همدان با اشاره به اینکه کمبود آب در کشور واقعیتی انکارناپذیر است، بیان کرد: مشکل عمده در این زمینه بی‌برنامگی در مصرف آب، ارزش‌گذاری بر آب، نظام تولید محصولات کشاورزی، صادرات و واردات این محصولات، آب مجازی و نگرش آب مجازی به عنوان راهبرد اصلی یک مملکت است. وی ادامه داد: پس اگر برنامه‌ای جامع و چندوجهی تعریف شود، خود به خود می‌توان بحران ناشی از آب را تا حدقابل توجهی کنترل کرد.

معروفی تصریح کرد: با استفاده از کشت محصولات با نیاز آبی کمتر و ارزش‌افزوده اقتصادی بالا می‌توان این کسری مخزن را کنترل کرده و امید به احیای سفره‌های آب زیرزمینی داشت.

وی تأکید کرد: در واقع مدیریت سفره‌های آب زیرزمینی که روز به روز خشک‌تر می‌شوند، از طریق تعیین سطح برداشت منطقی که در هر سفره با توجه به شرایط بیلان رطوبتی آن سفره است، صورت می‌گیرد. عضو هیأت علمی دانشگاه بوعلی‌سینا گفت: بارش‌های اخیر اگرچه نسبت به متوسط بلندمدت کمی افزایش را نشان می‌دهد اما به طور خاص نمی‌تواند مشکل کمبود آب و کمبود کسری مخزن را در سفره‌های آب زیرزمینی برطرف کند،

وی اظهار کرد: کسری مخزنی که در سفره‌های آب زیرزمینی در دشت‌های مختلف کشور از جمله همدان وجود دارد، با بارش‌های یکی دو سال یا چند سال پیاپی جبران نمی‌شود.

معروفی با اشاره به تعادل‌بخشی سفره‌های آب زیرزمینی تصریح کرد: با تعادل‌بخشی، مصرف یا برداشت برنامه‌ریزی شده صورت می‌گیرد به طوری که در این صورت باید در هر دشت یک نظام جیره‌بندی برداشت آب را اعمال کنیم به‌گونه‌ای که در قبال این نظام جیره‌بندی و حداقل برداشت، محدودیت برداشت اعمال شود.

وی افزود: در قبال محدودیت و جیره‌بندی برداشت می‌توان سود اقتصادی را برای کشاورز ایجاد کرد و به‌گونه‌ای نباشد که کشاورز حتی راغب به برداشت محصول خود در زمین به علت هزینه بالا نباشد.

عضو هیأت علمی دانشگاه بوعلی‌سینا بیان کرد: کشت سیب‌زمینی در سال‌های اخیر یک چنین مشکلی را در منابع آب کشور از نظر اقتصادی برای جامعه کشاورزان سیب‌زمینی‌کار ایجاد کرده است.

وی خاطرنشان کرد: در شرایطی که کشور دچار تنش‌های ناشی از کمبود آب است و به طور متوسط هر کیلو سیب‌زمینی حجمی معادل ۳۵۰-۳۰۰ لیتر آب مصرف می‌کند چرا باید ۱۷هزار تن سیب‌زمینی در یکی از استان‌های کشور امحا و نابود شود؟ این نشان از فاجعه و نبود مدیریت صحیح تولیدات کشاورزی و برنامه‌ریزی برداشت آب از دشت‌های کشاورزی دارد.

معروفی گفت: اصولاً در کشور ما وزارت جهادکشاورزی و وزارت نیرو که دو ارگان مهم برنامه‌ریز در خصوص منابع آب هستند، هیچگونه ارتباط تنگاتنگی در برداشت آب و نحوه صحیح مصرف آن را ندارد، بخش بازرگانی محصولات کشاورزی در زمینه صادرات و واردات نیز همسو با بخش کشاورزی نیست بنابراین وجود چنین شرایطی باعث می‌شود که هم لطمه اقتصادی به کشاورز بخورد و هم منابع آب از بین برود.

وی در ادامه با بیان اینکه بسیاری از کشاورزان از نظر فنی اطلاعات کافی برای نگهداری از سیستم‌هایی نوین ندارند، عنوان کرد: با چنین شرایطی به مرور راندمان اینگونه سیستم‌ها کاهش می‌یابد.

عضو هیأت علمی دانشگاه بوعلی‌سینا تأکید کرد: فقط و فقط گسترش سیستم‌های نوین آبیاری کافی نیست بلکه باید از نیروهای متخصص مهندسی آب در بخش کشاورزی به منظور آموزش کشاورزان و جلوگیری از استفاده ناصحیح از این سیستم‌ها استفاده شود.

اشتغالزایی ۱۳۴۰ نفر به واسطه ۳۶ دفتر مسافرتی در همدان

گردشگری همدان نیازمند حمایت است

گردشگری همدان نیازمند تخصیص اعتبار و انسجام به اجرا درآمدن طرح‌ها و امور در این حوزه تخصصی است. این نکته از جمله مواردی بود که بهانه مطرح کردن آن آغاز به کار سی و ششمین دفتر خدمات مسافرتی در همدان شد.

آژانس مسافرتی اطمینان پرواز در حالی کار اجرایی خود را آغاز می‌کند که در حال حاضر ۲۲ دفتر مسافرتی در شهر همدان و ١٤ آژانس گردشگری در شهرستان‌های استان در زمینه برگزاری تورهای گردشگری فعال هستند.

فعال شدن این دفاتر که در هفته‌های اخیر در همدان رقم می‌خورد در حالی در حوزه گردشگری ثبت می‌شود که حاشیه‌هایی از جمله تغییر مدیرکلی میراث فرهنگی و به تعویق افتادن نهمین جشنواره زمستانی همدان و نبود اعتبارات کافی برای روند موفق طرح‌ها یکی پس از دیگری برنامه‌ریزان این حوزه را به مطرح کردن مواردی از روی نگرانی ترغیب کرده است.

بیشترین انتظار از دفاتر خدمات مسافرتی تمرکز بر گردشگران ورودی و نحوه جذب آنهاست. استان همدان قابلیت‌های فراوانی برای جذب مسافر دارد، زیرا در زمینه‌های فرهنگی، تاریخی و طبیعت‌گردی در کنار گردشگری سلامت و باستان‌شناسی ظرفیت‌های غنی را در دست داریم و حال این داشته‌های غنی نیازمند پای کار آمدن با برنامه کارشناسان و برنامه‌ریزان سفر در آژانس‌های مسافرتی استان است.

معاون گردشگری همدان در مراسم آغاز به کار سی و ششمین دفتر خدمات مسافرتی همدان با بیان این مطالب گفت: در حال حاضر تلاش ما این نیست که صرفاً پس از فعال شدن یک دفتر خدمات مسافرتی بر روی اعزام یک تور مشهد اکتفا کنیم، بلکه هدف ما بهره‌برداری از توان این دفاتر برای ورود گردشگران به استان است، زیرا از این طریق خواهیم توانست برای شناساندن همدان در عرصه ملی و جهانی قدمی مثبت برداریم.

علی خاکسار همچنین عنوان کرد : بر اساس شواهد موجود تا امروز از تمام گردشگران ورودی به ایران سهم اندکی به گردشگری همدان اختصاص پیدا کرده است و این نکته نیازمند آسیب‌شناسی و رفع است.

وی در ادامه افزود: باید بخش خصوصی و دولتی دست به دست هم بدهند تا برای معرفی استان در بازاریابی و تبلیغات به درستی تلاش کنند، زیرا در پس این اتفاق می‌توان انتظار داشت استان به عنوان یک مقصد گردشگری معرفی شود. حوزه گردشگری استان نیازمند توجه و حمایت است حمایت استانداری از امور میراث فرهنگی در زمینه گردشگری تأثیرگذار است دستگاه‌های اجرایی باید در تمامی امور برای ارائه طرح‌های خود پیوست گردشگری داشته باشند و در این میان گردشگری نیازمند اعتبارات مالی مشخص است که هر یک از این موارد اگر کم‌رنگ شود روند توسعه گردشگری همدان با مشکل روبه‌رو خواهد شد.

معاون گردشگری استان همدان همچنین گفت: در سفر ریاست جمهوری هیچ رقمی به گردشگری استان همدان اختصاص داده نشده است که این مهم یکی از گلایه‌های ما می‌باشد.

دوره‌های بازآموزی برای فعالان حوزه گردشگری

رئیس هیأت مدیره انجمن صنفی دفاتر خدمات مسافرتی استان همدان نیز در این برنامه گفت: در استان همدان ۲٤٠ نفر امروز به صورت مستقیم و هزار و۱۰۰ نفر به صورت غیرمستقیم به واسطه فعالیت ۳۵ دفتر خدمات مسافرتی همدان اشتغالزایی محقق شده است.

علیرضا سلطانیان همچنین افزود: انجمن صنفی دفاتر خدمات مسافرتی استان همدان در نظر دارد دوره‌های بازآموزی برای فعالان حوزه گردشگری در این صنعت را برگزار کند و در این راستا معتقدیم تأسیس دانشکده‌هایی با این محوریت برای تربیت نیروهای مختلف می‌تواند در پیشرفت و روند منسجم‌تر این عرصه نقش بسزایی ایفا کند.

سلطانیان در این زمینه استان را نیازمند همپا بودن بیشتر بخش دولتی و خصوصی در زمینه توسعه گردشگری دانست و گفت: متأسفانه در سال‌های اخیر ثبات نداشتن مدیریت در بخش‌های دولتی در کنار شخص محور بودن آن باعث شده است برنامه‌محور نباشیم و این برنامه محور نبودن موجب شده است اهداف آنگونه که باید مشخص و متمایز به ثمر نرسند.

وی همچنین افزود: قرار است در ژانویه و فوریه ۱۵ نفر از کشور انگلستان به ایران وارد شوند و انجمن صنفی دفاتر خدمات مسافرتی همدان به دنبال آن است پس از انجام هماهنگی‌ها دو روز از حضور این هیأت انگلیسی را در همدان میزبانی کند زیرا این میزبانی می‌تواند فرصتی برای معرفی همدان باشد.

در ادامه آغاز به کار سی‌وششمین دفتر خدمات مسافرتی بام‌زر رئیس هیأت مدیره آژانس مسافرتی اطمینان پرواز گفت: با توجه به سابقه‌ای که در حوزه دفاتر خدمات مسافرتی داشته‌ایم نخستین آژانسی خواهیم بود که در غرب کشور پیگیر صدور روادید شینگن خواهیم بود.

وی همچنین افزود: در حال حاضر با انعقاد قراردادهای تسهیلات مختلفی برای برگزاری تورهای گردشگری به مقصد جزیره کیش و شهرهای مختلف ایجاد کرده‌ایم به هر ترتیب امید آن می‌رود افزایش آژانس‌های مسافرتی و ورود فعالان کارشناس در گردشگری استان همدان بتواند با برنامه‌محور قرار دادن اجرای امور نقطه عطفی در توسعه گردشگری همدان باشد.

جوابیه دادگستری به یک خبر

در پی انتشار خبر زندانی شدن پرویز محمدی روزنامه‌نگار همدانی، دادگستری استان همدان جوابیه‌ای به این خبر داده است که به شرح زیر می‌باشد:

عنایتاً به مطالب مندرجه در صفحه ۲ روزنامه شماره ۲۵۲۸-۹٤/۱۰/۲ آن مطبوعه تحت عنوان دیدار هیأت مدیره خانه مطبوعات با خانواده پرویز محمدی مقتضی است حسب تکلیف مقرر در ماده ۲۳ قانون مطبوعات جوابیه ذیل را جهت تنویر اذهان عمومی در اولین نسخه منتشره پس از وصول درج و منتشر فرمایید. با توجه به قطعیت حکم صادره در خصوص محکوم‌علیه موصوف لازم به ذکر است که حسب مستندات پرونده اتهامات مشارالیه اصولاً رسانه‌ای و مطبوعاتی نبوده و مربوط به اقدامات شخصی مشارالیه دایر بر تبلیغ علیه نظام جمهوری اسلامی ایران و توهین به مسئولین نظام مقدس جمهوری اسلامی بوده است که ضمن جری تشریفات قانونی و حسب آیین دادرسی کیفری پس از تفهیم اتهامات به نامبرده و صدور قرار مجرمیت و کیفرخواست و رسیدگی قضایی در محاکم بدوی و تجدیدنظر با حضور وکلای وی النهایه حکم بر محکومیت به تحمل حبس در خصوص فرد مذکور صادر و قطعیت یافته و به موجب ماده ٤۹۰ قانون آیین دادرسی کیفری اجرای حکم قطعی بس در خصوص نامبرده لازم و به موقع اجرا گذاشته شده است و حسب مقررات موجباتی جهت تأخیر یا تعلل در زمان و نحوه اجرای حکم وجود نداشته‌است.

کامران حمزه-دادستان عمومی و انقلاب همدان

کشتی همدان و نیاز به مهره‌های نامی
در صفحه ۱۱ بخوانید
11 NEXT PAGE

shenide@hamedanpayam.com

شنیده‌ها

۱- لیست‌سازی انتخاباتی از همدان شروع شده است. گویا یکی از تشکل‌ها اقدام به ارائه لیست برای تهران از همدان کرده است. گفتنی است در این لیست نام نماینده‌ای از همدان که در تهران ثبت‌نام کرده نیز دیده می‌شود.

۲- نمایشگاه بهاره، امسال در شب عید برگزار نمی‌شود. گویا اصناف خواستار جایگزینی فروش فوق‌العاده در این ایام شده است. گفتنی است دلیل این موضوع کسادی بازار اصناف عنوان شده است.

۳- موضوع پتروشیمی هگمتانه امروز با وزیر صنایع مطرح می‌شود. گویا امروز استاندار با وزیر صنایع دیدار دارد. گفتنی است انتظار ورود جدی وزارت صنایع به حل‌وفصل مشکل این پتروشیمی می‌رود.

٤- پول درمان بیمه‌شدگان تأمین اجتماعی جداسازی می‌شود. گویا این جداسازی اعتبارات با دستور رئیس‌جمهوری انجام می‌شود. گفتنی است تأمین اجتماعی این پول را باید فقط بابت درمان بیمه‌شدگان هزینه کند.

۵- برخی کاندیداهای استان به گردهمایی اصولگرایان دعوت شده‌اند. گویا این گردهمایی در دهم دی‌ماه در تهران برگزار می‌شود. گفتنی است این گردهمایی در راستای وحدت اصولگرایان برگزار خواهد شد.

خبر

مدیرکل تبلیغات اسلامی همدان تأکید کرد

۹ دی آئینه عبرت آیندگان است

مدیرکل سازمان تبلیغات اسلامی استان همدان گفت: یادآوری مناسبت‌هایی همچون حماسه ۹ دی موجب عبرت‌آموزی، بصیرت‌افزایی و دشمن‌شناسی می‌شود که یکی از راه‌های سد نفوذ دشمن به نظام است.

حجت‌الاسلام و المسلمین علی دشتکی در گفت‌وگو با ایسنا رمز ماندگاری حماسه ۹ دی را حضور مخلصانه مردم در صحنه دانست و اظهار کرد: حضور خودجوش مردم در حماسه ۹ دی برای دفاع از اصول و ارزش‌های الهی بوده است. وی با بیان اینکه حماسه ۹ دی یک حرکت خودجوش بوده و از پیش تعیین نشده بود، افزود: لزوم یادآوری هر ساله این حماسه از آن روست که برای نسل‌های آینده آینه عبرت باشد و مردم آینده از این حرکت الهی الگو بگیرند.

وی تصریح کرد: یادآوری مناسبت‌هایی همچون حماسه ۹ دی موجب عبرت‌آموزی، بصیرت‌افزایی و دشمن‌شناسی می‌شود که یکی از راه‌های سد نفوذ دشمن به نظام است. دشتکی با اشاره به اینکه نظام جمهوری اسلامی ایران برگرفته از قرآن و عترت است، بیان کرد: مردم خواهان این اصول و ارزش‌های الهی هستند و حکومت پاسدار این اصول و ارزش‌هاست و مردم نیز بر حفظ این اصول نظارت جدی دارند. دشتکی حضور همیشگی مردم در صحنه را سرمایه عظیم جمهوری اسلامی ایران دانست و گفت: پیام این حضور به همگان این است که مردم ایران هیچگاه از اصول و ارزش‌های خود دست نمی‌کشد. وی در پایان خاطرنشان کرد: حضور در برخی صحنه‌ها اهداف بین‌المللی دارد که شاخص علاقمندی مردم نسبت به اصول و ارزش‌ها را نشان می‌دهد و مسئولان باید نسبت به این امر احترام قائل شوند.

پوشاک و لوازم آرایش در صدر کالای قاچاق

مدیرکل تعزیرات حکومتی استان همدان با بیان اینکه پوشاک و لوازم آرایش بیشترین حجم کالای قاچاق در استان است، اظهار کرد: رسیدگی سریع و قاطع به پرونده‌های قاچاق کالا و ارز جزو برنامه‌های تدوین‌شده تعزیرات حکومتی است.

علیرضا حسن‌پور در گفت‌وگو با ایسناتصریح کرد: از ابتدای سال تا پایان آبان‌ماه امسال ۳۸۲ فقره پرونده قاچاق به ارزش ۱۸۳ میلیارد و ۲۰۲ میلیون ریال وارد تعزیرات شده که تاکنون به ۹۰ درصد این پرونده‌ها رسیدگی و مختومه شده است. وی از جریمه بیش از ٤۱ میلیارد و ۹۱۳ میلیون و ۷۵۸ هزار ریال یک قاچاقچی در سال‌جاری در استان خبر داد و افزود: علاوه بر ضبط کالا، جریمه دریافتی از این قاچاقچیان به خزانه دولت واریز می‌شود.

هوای همدان هنوز سالم است

مدیرکل حفاظت محیط‌زیست استان همدان گفته با وجود اینکه هوای همدان با تشدید آلودگی مواجه بوده است اما هنوز در شرایط سالم قرار دارد. محمدرضا محمدی در گفت‌وگو با ایسنا اظهار کرد: از صبح روز ۷ دی میزان آلودگی هوای همدان از ۲۸ تا ۸۵ PSI در نوسان بوده است. وی با بیان اینکه حداکثر آلودگی در همدان ۸۵ PSI بوده و در حال حاضر ۲۸ PSI است، تصریح کرد: شاخص کیفیت هوا از ۱۰۰-۱۳۰ PSIناسالم برای گروه‌های حساس به شمار می‌رود و بین ۱۳۰ تا ۱۵۰ ناسالم برای عموم افراد و بیش از ۱۵۰ نیز وضعیت خطرناک از نظر آلودگی به شمار می‌رود.

محمدی وزش باد در تنظیم هوا را مفید دانست و گفت: وزش باد یا نسیم ملایم در شرایط وجود آلودگی می‌تواند تا حدی در کاهش میزان آلودگی مؤثر واقع شود.

پیام تاریخ، تمدن و فرهنگ مادستان
The Message Of Madestan's History & Civilization & Culture
روزنامه همدان پیام
۳
چهارشنبه ● ۹ دی ماه ۱۳۹۴ ● شماره ۲۵۳۳
خبر
khabar@hamedanpayam.com

مانور لحظه صفر در تویسرکان برگزار شد

همزمان با هفته کاهش اثرات بلایای طبیعی مانور لحظه صفر با حضور نیروهای امدادی هلال احمر مانور لحظه صفر در تویسرکان برگزار شد.
رئیس جمعیت هلال احمر شهرستان تویسرکان هدف از برگزاری این مانور را ارزیابی آمادگی نیروهای امدادی جمعیت هلال احمر عنوان کرد و گفت: این مانور بدون اطلاع نیروی‌های امدادی به صورت غافلگیرانه در روستای سنگ‌سفید با حضور ۳ اکیپ امدادی انجام شد که نخستین تیم امدادی پس از اطـــلاع، پس از ۱۴ دقیقه و دو تیم دیگر پس از ۲۴دقیقه در محل حاضر شدند. به گزارش تسنیم، رحمتا... الوندی با تأکید بر اینکه این مانور شامل ۳ مرحله حضور، اقدامات لازم برای مجروحان فرضی و اسکان است، بیان کرد: برگزاری مانورها، آمادگی نیروی‌های امدادی را در زمان بروز حوادث بالا برده و به نسبت، کاهش خسارات از بلایای طبیعی را به دنبال دارد. وی تشـــکیل تیم‌های امدادی در روســـتاها را ضروری دانست و افزود: حضور تیم‌های امدادی از خود اهالی روستا می‌تواند در زمان بحران تلفات جانی و مالی را کاهش دهد. الوندی با اشاره به اقدامات انجام گرفته در جمعیت هلال احمر شهرســـتان در طول امسال گفت: ۲ دوره آموزش همگانی در سطوح مختلف برای دانش‌آمـــوزان، اولیا و مربیان برگزار شـــد و حدود ۳۰ دوره مقدماتی، عمومی و ۲ دوره تکمیلی، ۵ دوره تخصصی پیش بیمارســـتانی، اسکان، جاده و بازآموزی جاده‌ای و ۲۰ دوره در کانون‌های مدارس به عنوان طرح دادرس (دانش‌آموزان آماده در روزهای ســـخت) نیز انجام شده است.
رئیس جمعیت هلال احمر شهرســـتان تویسرکان از برگزاری همایش ایدز، کارگاه خلاقیت در دانشگاه‌ها و آموزش ٦ دوره در دانشگاه‌های آزاد و پیام نور در طول امســـال سخن گفت و افزود: ۲۰ دوره اطفای حریق، ۲۰ مانور تخلیه اضطراری در مدارس، ۲ دوره مانور مجهز در هنرستان‌های شهرستان، مانور امداد و نجات در جایگاه‌های ســـوخت با هماهنگی مدیریت سوخت شهرستان، مانور در جاده با هماهنگی راهور نیز برگزار شد.

شگفتی ثبت‌نام

۲ برابر لیست‌ها نام‌نویسی شد

مشارکت مردم در این دوره از انتخابات نخستین شگفتی را خلق کرد. به طوری که در حضور تعداد قابـــل توجه داوطلبان در ســـتادهای فرمانداری‌ها واعلام آمار نهایی در شـــب اتمام مهلـــت ثبت‌نام‌ها موجب تعجب عده‌ای و امیدواری دســـته‌ای دیگر شده است.
در مرحله نخســـت انتخابات دهمین دوره مجلس شـــورای اسلامی در کشور بیش از ۱۲ هـــزار داوطلب نام‌نویســـی کرده‌اند که نسبت به مجلس نهم رشدی بی‌سابقه داشته اســـت. تعداد داوطلبـــان انتخابات مجلس دهم در سطح کشور نسبت به مجلس نهم ۱۲۲ درصد رشد داشته و نسبت به مجلس هشتم ۵۷ درصد و نسبت به مجلس هفتم ٤٦ درصد رشد داشته است.
در استان همدان هم این آمار نمودی مشابه داشته به طوری که برابر آمار ستاد انتخابات اســـتان تعداد داوطلبان انتخابات این دوره نسبت به مجلس نهم ۱۱۷/۵ درصد افزایش داشـــته یعنی اگر تعداد داوطلبان انتخابات نهم ۱٦۱ نفر بوده در این دوره به ۲۹۷ نفر رسیده است.
ایـــن در حالی اســـت کـــه در این دوره از انتخابـــات از ۲ هفتـــه پیش از ثبت‌نام لیســـت‌هایی از داوطلبان احتمالی منتشر می‌شـــد که جمع آنها از عدد ۱۳۰ عبور نمی‌کرد؛ حتی وقتی کـــه همدان‌پیام در آستانه آغاز ثبت‌نام‌ها لیست ۱۲۲ نفره‌ای را منتشـــر کرد عده‌ای در این تعداد ابراز تردید کردند. مســـئولان انتخاباتی استان هم در آســـتانه روز ثبت‌نـــام پیش‌بینی حضوری ۱۰۰ نفره را در مرحله ثبت‌نام داشته‌اند.
اما آنچـــه در عمـــل اتفاق افتاد اســـتقبال بی‌سابقه از سوی جامعه و از آن برجسته‌تر حضور پرتعداد زنان در عرصه ثبت‌نام‌ها و کاهش میانگین ســـنی داوطلبان با بیشترین فراوانی در رده ۳۰ تا ۳۵ سال بود.
این حضور در حالی اســـت کـــه در دوره گذشته در استان فقط ۱٦۱ داوطلب ثبت‌نام کرده بودند و بازهـــم حضور زنان در این دوره افزایشی ٤٤۰ درصدی نسبت به دوره قبل داشـــته‌اند. اگرچه در این مشـــارکت برخی‌ها که پیش‌بینی حضورشان می‌رفت نیامدند تا جایشـــان را افراد جدیدالورود و نوظهور بگیرند.
در ایـــن حضور ۱٦ نفـــر از چهره‌هایی که ســـابقه نمایندگی را داشـــته‌اند هم حضور پیدا کرده‌اند اما بدون شک این ورود افراد جدید و ناشـــناخته بوده که تعداد داوطلبان را بالا برده است.
با نگاهی اســـامی لیســـت‌های احتمالی که نمونه آنها در جداولی به تفکیک شهرستانی در همدان پیام شـــماره ۲۵ آذرماه نیز آمد و مقایســـه آن با تعداد واقعی ثبت‌نام‌ها این دریافت می‌شـــود که در هـــر حوزه‌ای در برخی از موارد تا ۲ برابر داوطلبان حضور پیدا کرده‌اند.
به عنوان نمونه در حوزه انتخابیه همدان و فامنین لیســـتی ۳۵ نفره در خوشبینانه‌ترین حالـــت احتمال داده شـــد امـــا در مرحله ثبت‌نـــام ۸۳ نفـــر- یعنی بیـــش از ۲ برابر تعداد پیش‌بینی شده- حضور پیدا کردند تا شگفتی حضور در مرحله ثبت‌نام همدانی اتفاق بیفتد.
هرچند با بررسی اسامی جای خالی برخی کاندیداها مشهود است که به جای آن البته نفراتـــی دیگر جایگزین شـــده‌اند از جمله حضور حمیدرضا حاجی‌بابایی و در مقابل ثبت‌نام نکردن کارخانـــه‌ای یا زلفی‌گل در همدان بود.
در شهرستان ملایر علی‌رغم ارائه لیستی ۳۲ تا ٤۰ نفره یکی از پرتعدادترین ثبت‌نام‌ها را در تاریخ انتخابات مجلس داشته است. در ملایـــر ۷۲ نفر ثبت‌نام کردند که آنچنان که گفته شد نمایندگان فعلی هم پیدا کردند اما خبری از بیژن شهبازخانی کاندیدای مطرح این شهرستان نشد.
در تویســـرکان آمار رسمی تفاوت کمتری با حرف و حدیث‌ها داشت هرچند آنچنان که پیش‌بینی می‌شـــد مفتح در تویســـرکان ماند تا بار دیگر شـــانس خـــود را از این حوزه بیازماید. در این حوزه هم علی‌رغم پیش‌بینـــی، برخـــی چهره‌هـــا حضورپیدا نکردند تا لیســـتی ۲۷ نفره عـــازم مرحله بررسی صلاحیت‌ها شود.
در اســـدآباد اما پیش‌بینی لیست‌ها کمتر از میزان افـــراد حضور یافته بود تا شـــگفتی ثبت‌نام‌ها در این شهرســـتان هم رخ دهد.
بـــرای این حوزه ۷ تـــا ۱۰ کاندیدا بود که در مرحله ثبت‌نام این عدد ۲ برابر شد. در این شهرســـتان اما کاندیداهای اصلی همه حضور یافتند.
در نهاوند هم شـــرایطی شـــبیه به اسدآباد اتفاق افتاد تـــا از ۲ برابر افراد تخمین زده شـــده ثبت‌نام کنند. هرچنـــد در این حوزه انتظار ثبت‌نام علی حســـینی می‌رفت اما او ترجیح داد کنار بکشد تا از طیف او چهره قدری در میدان نباشد.
حـــوزه بهـــار و کبودراهنـــگ هـــم تعداد ثبت‌نام‌ها بیشـــتر از ۲ برابر پیش‌بینی‌ها بود و البته آنها که پیش‌بینی شـــده بودند همه آمدند.
در رزن شهرســـتانی کـــه پـــس از همدان پرتعدادتریـــن لیســـت‌های انتخاباتـــی را ارائـــه می‌کـــرد ۲٦ نفر ثبت‌نـــام کردند تا شـــرایط این شهرستان در انتخابات پیچیده بنماید. نیامـــدن مفتح و حضور چند چهره جدیدالورود و البته مطرح رقابت را در این حوزه سخت کرده است.
در هـــر روی افزایـــش ۱۱۷/۵ درصـــدی داوطلبان انتخابات مجلس دهم نســـبت به مجلس نهم نشـــانه‌ای امیدوار کننده از میل به مشارکت بالا در میان اقشار جامعه دارد آنچنـــان که در مرحله ثبت‌نام شـــگفتی از خود به جای گذاشتند.

با نگاهی اسامی لیست‌های احتمالـــی کـــه نمونـــه آنها در جداولـــی بـــه تفکیـــک شهرســـتانی در همدان پیام شـــماره ۲۵ آذرماه نیز آمد و مقایســـه آن با تعداد واقعی ثبت‌نام‌هـــا ایـــن دریافت می‌شـــود که در هر حوزه‌ای در برخـــی از موارد تا ۲ برابر داوطلبان حضور پیدا کرده‌اند

مشکل اصلی ما در استان اشتغال است

اســـتاندار همدان اشتغال ایجاد شده توسط بخش خصوصی را اشتغالی پایدار ارزیابی کرد که می تواند مشکل اشتغال استان را حل کند.
بـــه گـــزارش اداره کل روابـــط عمومی استانداری همدان، محمدناصر نیکبخت در دیـــدار با هیأت مدیره خانه صنعت و معدن استان گفت: مشورت‌ها و جلسات ضرورت کار است و این جلسات باید با دغدغه‌مندان بیشتر باشد.
وی افزود: افـــرادی که در خانه صنعت و معدن انتخاب شده‌اند، افراد شایسته‌ای هســـتند و جامعـــه صنعـــت و معدن با شناخت و به خوبی انتخاب کرده‌اند.
اســـتاندار تصریح کرد: بـــرای دولت و مردم خیلی مهم است که استان از لحاظ اشـــتغال، صنعت و تولید روبراه شود و مشکل اصلی ما اشتغال است.
نیکبخـــت اضافه کرد: در همه بخصوص فعالان تولید و اقتصاد استان باید دغدغه ایجاد شود و احساســـم این است که به کمک شما استان را می‌توان با یک تحول روبه‌رو کرد.
وی با یادآوری شـــرایط کشور ادامه داد: شرایط کشور به لطف خدا و تدبیر دولت و نهایی شدن بر جام و PMD و انرژی هسته‌ای و سرانجام رسیدن آن، بسیار با افق روشنی است.
استاندار خاطرنشان کرد: در این شرایط هر اســـتانی بیشـــتر تلاش و ورود کند، عایدی بیشـــتری خواهد داشـــت و لازم اســـت ورود کنید و از محدوده اســـتان فراتر ببینید تا بتوانیـــم از فرصت نهایی شدن برجام و برداشتن تحریم‌ها استفاده بهتری داشته باشیم.
نیکبخـــت ادامـــه داد: در حـــال حاضر همـــدان بـــه لحـــاظ مشـــاغل، مباحث اقتصادی و احیای واحدهای تعطیل بهتر از مناطق دیگر است اما اگر کمی بهتریم این به معنی وضع مطلوب نیســـت؛ زیرا هیچ اســـتفاده ای از اســـتعداد و ظرفیت استان نشده است.
وی اظهـــار کـــرد: هم بایـــد واحدهای موجود را از ضعـــف نجات دهیم و هم دنبال توســـعه باشـــیم و باید دنبال بندر خشک برویم؛ زیرا همدان زمانی بارانداز بود، بندر خشـــک هم یعنـــی بارانداز و گمرک در اینجا باشـــد زیرا دسترسی به جاهـــای مختلف از همدان بـــا آزادراه، دو راه‌آهـــن، فـــرودگاه بین‌المللی و این رفت‌وآمدها بهتر است.
اســـتاندار خطاب به فعـــالان صنعت و معدن اســـتان گفـــت: به اســـتان کمک کنید واحدهای قابل احیـــا را احیا کنیم و واحدهـــای جدید ایجـــاد کنیم؛ زیرا شهرک‌های صنعتی استان برای واحدهای جدید جا دارد.
نیکبخت افزود: آمادگی همکاری دارم و کمک حال استان شما هستید که در این عرصه توانمند بوده و آســـیب‌های تولید را می‌شناســـید و به شما اعتماد دارم. در این دیـــدار اعضای هیـــأت مدیره خانه صنعت و معدن نیز بـــه بیان دیدگاه‌های خود پرداختند.

مدیرکل هماهنگی و نظارت شهرداری تهران در بازدید از مجتمع چاپ پیام‌رسانه همدان:

مشکلات صنعت چاپ باید حل شود

مدیـــرکل هماهنگـــی و نظـــارت بر هیأت‌های رسیدگی به تخلفات کارکنان شـــهرداری تهران که در طول برگزاری بیست‌ودومین نمایشگاه بین‌المللی چاپ، بسته‌بندی و صنایع وابسته تهران از غرفه مجتمع چاپ پیام‌رسانه با ۲ شعبه همدان و تبریز کـــه از زیرمجموعه‌های روزنامه همدان‌پیام هستند، بازدید کرد، گفت که در این نمایشگاه در حین دیدار با برخی از بزرگان صنعت چـــاپ متوجه برخی مشـــکلات این حـــوزه شـــدم. از جمله مشکلات آنها این است که صنعت چاپ یکی از زیرمجموعه‌های وزارت فرهنگ و ارشـــاد است در صورتی که اگر تحت حمایت وزارت صنعت، معدن و تجارت دربیاید می‌تواند موجب رشد و بالندگی و درآمدزایی بالای آن برای کشور شود.
حســـین وزیری ادامه داد: از مشـــکلات دیگر فعـــالان این صنعت خارج شـــده مقدار قابل توجهی از سفارشـــات چاپی داخلی به خارج از کشـــور به خاطر نبود دستگاه‌های به‌روز بسته‌بندی و تخصص لازم، است.
همچنین آورده این صنعت بالاســـت در صورتی که بازگشت سرمایه آن کم است.
به گفته وزیری دستگاه قانونگذار کشور باید توجه ویژه‌ای به این صنعت داشـــته باشد؛ زیرا چاپ زیرساخت آگاهی‌بخشی است و هر چقدر این صنعت رشد کند و کیفیت بالاتری داشته باشد ارزش افزوده و اشتغالزایی بالاتری برای کشور خواهد داشت. مشاور عالی شهردار کرج که اهل شهرســـتان رزن است، اضافه کرد: هنگام صحبت بـــا فعالان چاپ، متوجه شـــدم آنها مشکلاتی در حوزه مدیریت شهری داشتند که تلاش خواهم کرد در تهران و کرج این مشکلات را حل کنم.
وی گفـــت: در این نمایشـــگاه حضور جوانان چشـــمگیر و قابـــل تقدیر بود.
وزیری گفت: نمایشـــگاه بیســـت‌ودوم بین‌المللی چاپ و بسته‌بندی به سال‌های پیـــش تغییرات مثبت زیادی داشـــت به طوری که بعضی از فعالان چاپ داخلی در قد و قـــواره فعالان چـــاپ خارجی حاضر شده بودند.

وعده

▪ راه‌اندازی مراکز محلی یادگیری برای بیسوادان در استان
(معاون نهضت سوادآموزی آموزش و پرورش؛ ۹۴/۱۰/۱۰)

یادداشت میهمان

نهم دی دفاع از حاکمیت ولایت فقیه

مترقی‌تریـــن و انســـانی‌ترین نـــوع حکومت، نظام امامت و ولایت فقیه است و حکومت‌هـــای دیگر از قبیل پارلمانی ، سلطنتِ مشروطه و غیره هر کدام به حکم عقل و فطرت محکوم هستند؛ زیرا چگونه عقل و فطرت انســـان می‌پذیرد که حکم رئیس‌جمهوری که منتخب او نیســـت یا قانون مجلســـی که نماینده‌اش به آن رأی نداده بر او نافذ باشد.
در صورتی که در رأس نظام ولایت فقیه، بنده‌ای از بندگان صالح خدا قرار دارد که از طرف پیامبر(ص) یا خداوند تبارک و تعالی معین شده و حاکمیتـــش را از خداوند گرفته، طبیعتاً صحیح این اســـت که اراده چنین کسی بر مردم نافذ باشد.
شرایط ولی فقیه یعنی مدیر و مدبر و امین بودن، داشتن بینش سیاسی و قاطعیت که از کتاب و ســـنت و عقل اســـتنباط می‌شود، به اعتقاد نگارنده نه‌تنها مورد پذیرش فقهای شیعه است، بلکه همه مسلمین و مذاهب غیرالهی نیز بر آن اتفاق نظر دارند.
همانطور که خداوند ولایت تکوینی داشته و به دنبال آن ولایت تشریعی از آن اوست، این قسمت از ولایت خداوند به پیامبر(ص) و امام معصوم(ع) و به دنبال آن به ولی فقیه در زمان غیبت امام(ع) داده شده است، پس حضور ولایت فقیه در همه صحنه‌ها ضرورت دارد. امام علی(ع) می‌فرماید: «لابُدَّ للنّاسِ مِن امیرٍ بَرٍ اَو فاجِرٍ» برای مردم حتماً حاکمی لازم است. آنچه در موردِ ولایت فقیه تأکید شـــده مرجعیت امور و حوادث جاریه است نه فقط حجیت نظر و صدور فتوا؛ بر این اســـاس است که انتخاب مرجع و ولـــی فقیه در زمان غیبت به علما و فضلا واگذار گردیده اســـت؛ زیرا معیارها و ضوابط کلی آن توسط امام(ع) روشن شده و تشخیص واجدین و غیرواجدین به عهده خبرگان نهاده شـــده است. با توجه به اهمیت این موضوع دشمنان خارجی و بعضاً داخلی همیشه این نهاد مقدس را نشانه گرفته و به دنبال نابودی آن هستند. ما فراموش نخواهیم کرد که سران فتنه ســـال ۸۸ با طراحی کاذب، پروژه براندازی ولی فقیه را دنبال می‌کردند و چه آسیب‌هایی در همین زمینه به مردم شریف ایران وارد نمودند اما مردم ولایتمدار ما در حماســـه ۹ دی‌ماه با حضور یکپارچه، منسجم، مصمم و قاطع به سران فتنه داخلی و همچنین تمامی خارجی‌های معارض فهماندند که خون شـــهدای ما درخت ولایت را آبیـــاری نموده و این عطیه الهی هیچگاه بی‌یاور نخواهد ماند و این خاطره را در تاریخ انقلاب مانند سایر ایام... تثبیت نمودند.
حجت‌الاسلام والمسلمین دکتر سید محمد علوی- مدرس دانشگاه

خبر

مدیرکل منابع‌طبیعی استان:

آبخیزداری مهمترین راهکار مهار بحران کم‌آبی است

همدان یکی از ۷ اســـتان در بحران آب کشـــور است که عملیات آبخیزداری مهمترین راهکارهای مهار بحران کم‌آبی در آن محســـوب می‌شود.
مدیرکل منابع‌طبیعی اســـتان همـــدان در گفت‌وگو بـــا ایرنا به نقش آبخیزداری در مدیریت بحران آب اشاره کرد و گفت: آبخیزداری یکی از جدیدترین شیوه‌های حفاظت آب و خاک و مهار سیلاب‌هاست.
به گفته محمدرضا همتی، آبخیزداری علاوه بر مهار و کنترل سیلاب‌ها، نقش بســـیار مؤثری برای افزایش تولید غـــذا دارد که امروز با کمک آبخیزداری می‌توان با همان منابع محدود و با مدیریت درست، بهینه و بازنگری در شیوه‌های پیشین و جایگزینی با راه‌های نو، به تولید مواد غذایی بیشتر و بهتری همت گماشت.
وی بیـــان کرد: این روش به عنوان مدیریـــت علمی، ضمن توجه به مســـائل اقتصادی اجتماعی، حفظ منابع آب و خـــاک در حوزه‌های آبخیزداری، از علوم و تجربیات مختلف بهره‌گیری می‌کند، بدون آنکه نقش مردم از نظر دور بماند.
همتی با انتقاد از بی‌توجهی به مســـأله آبخیزداری در اســـتان همدان بیان کرد: در اجرای طرح‌های رفع بحران کم‌آبی در اســـتان به مبحث آبخیزداری توجهی نشده است.
وی بـــا بیان اینکه یک میلیون هکتار از اراضی اســـتان نیازمند اجرای طرح آبخیزداری اســـت، ادامه داد: در ۲۰ سال گذشته فقط ۲۰۰ هزار هکتار از اراضی طرح آبخیزداری انجام شده است.
مدیرکل منابع طبیعی همدان افزود: در دو دهه گذشته شش هزار هکتار بیابان در دشت قهاوند همدان وجود داشت که این رقم در شش سال گذشـــته به علت شوری خاک و کاهش پوشـــش گیاهی به ٦۵ هزار هکتار رسیده است.
همتی اظهار کرد: در حالی که اســـتان همدان در منطقه‌ای سردسیر و کوهســـتانی قرار دارد، توســـعه بیابان در این استان موید مواجه شدن همدان با پدیده بیابان‌زایی است.
وی با بیان اینکه این روند نامعقول برای این اســـتان پذیرفتنی نیست، گفت: وضعیت بیابانی شدن مراتع استان همدان زنگ خطر و هشداری جدی برای مسئولان است.

الووو پیام

ایمیل ——— mardomi@hamedanpayam.com
پیامک ——— ۱۰۰۰۶۰۶۶
تلفن و پیام‌گیر ——— ۳۸۲۷۹۰۴۰ - ۰۸۱

روســـتای عین‌آبـــاد کبودراهنگ با ۹۰ خانـــوار از محروم‌ترین روستاهای استان همدان است. مردمان این روستا با مشکلات مالی و معیشتی فراوانی دست و پنجه نرم می‌کنند به طوری که قادر به پرداخت قبوض آب ، برق و گاز خانواده‌های خود نیستند این در حالی اســـت که اداره گاز با بی‌مهری تمام گاز بیش از ۲۰ خانوار این روستا را به دلیل بدهی قطع کرده است و مردم این روستا در سرمای سخت امســـال می‌لرزند و رئیس شرکت گاز کبودراهنگ در جواب آنها می‌گوید:یا بایـــد بدهی‌هایتان را پرداخت کنید یا سرما بکشید.

جمعی از اهالی روستای عین‌آباد

ســـال ۸۰ یک واحد گلخانه با تمام مجوزهای لازم تأسیس شد. در ســـال ۸۸ تقاضای گازرسانی کردیم پرونده تشکیل داده شد و قسمتی از هزینه‌ها واریز شـــد. شرکت گاز از جهاد و بخشداری اســـتعلام گرفت. جهاد همان روز نخست پاسخ داد اما بخشداری از حدود ۱/۵ ســـال با نامه‌های مبهم و غیرمعقول برای ما مشکل ایجاد کرده است.

صیفی از شرکت پیوند

این روزها در بازار انتخابات بیشتر جلسات این است که نمایندگان دور آینده می‌خواهند چه کار کنند. با بررسی عملکرد قبلی‌ها اما به بســـیاری از حرف‌ها و قول‌ها بدبینی به وجود آمده و دیگر به سختی باور می‌شود. لطفاً کاندیداهای این دوره واقعی و حساب شده حرف بزنند مردم آگاه شده‌اند و خواسته‌هایشان واقعی شده البته در روستاها باید آگاه‌سازی شود و کسانی که می‌توانند انتخاب صحیح را به مردم آموزش دهند.

یکی از اهالی اسدآباد

یادداشت

هیچ بلایی از آسمان نازل نمی‌شود!

۲ هفته قبل بود که یک تابلوی بزرگ تبلیغاتی (بیلبورد) کنار خیابان یکی از نقاط شـــهرمان بر اثر تکان باد روی یک سواری خودرو سقوط کرد و خساراتی به بار آورد. یعنی به همین سادگی حادثه‌ای اتفاق افتاد و استعداد این را هم داشت که به حادثه‌ای تلخ تبدیل شود. حالا علت این رویداد به ظاهر کوچک این بوده است که تابلوی به آن بزرگی و بادگیر خیلی سست و نامطمئن روی زمین نصب گردیده و جای دارد مسئولان امر دیگر تابلوهای شهر را کنترل کنند که خدای ناکرده با بادی شدیدتر اتفاقات مشابه و بدتری روی ندهد.
اتفاقاً شـــنبه پیش (پنجم دی‌ماه) که در تقویم شمسی به روز مقابله با بلایای طبیعی نامگذاری شده است، برنامه‌های مختلفی در همین ارتباط در گوشه و کنار کشورمان برگزار شد و نکته‌نظرهای متفاوتی از جانب کارشناسان و مهندسان ایرانی پیرامون لزوم آمادگی برای مقابله با حوادث احتمالی از جمله حوادث زلزله، سیل و سرما مطرح گردید.
بیشترین نکته‌ای که کارشناســـان در ارتباط با لزوم آمادگی بدان اشاره دارند، مقاوم‌ســـازی است. موضوعی که تاکنون و در همیشه تاریخ در کشـــور ما مغفول مانده است و تاریخ این ســـرزمین گواه چه حوادث بزرگی به خصوص از زلزله‌های ویرانگر می‌باشد. همدان سوای اینکه نزدیک به گسل‌های پرونده‌دار زلزله قرار گرفته، یکی از شهرهای بادخیز کشور نیز شناخته می‌شود؛ چراکه با توجه به تغییرات سریع و غیرمترقبه آب‌وهوایی و رقابت شـــدید هوای گرم وسرد در این اقلیم کوهستانی، امکان وقوع طوفان‌های شدید همواره وجود دارد. آن طوفان سهمگین اوایل دهه ٤۰ که بسیاری از شیروانی ساختمان‌های بزرگ را یکپارچه از جا کنده و به کوچه و خیابان پرت کرده، هنوز در اذهان همدانی‌های پا به سن گذاشته باقی است. سیلاب‌های فصلی نیز در نقاط مختلف استان همدان مسبوق به سابقه است. همدانی‌ها چله تابستان هم وقوع سیل را در لابه‌لای خاطره‌های بد خود ثبت کرده‌اند.
بنابراین نشســـتن و فقط صحبت کردن از خاطرات و سوابق حوادث طبیعی نمی‌تواند راهکار مؤثری برای جلوگیری از عواقب ناخوشایند چنین حوادث تلخ باشـــد. قدیمی‌ها اگرچه به اشـــتباه خیلی از وقایع تأثیرگذار و تلخ را مشـــیت الهی می‌دانســـتند اما یک حرف درست و حســـابی هم داشـــتند که می‌گفت، علاج واقعه را پیـــش از وقوع باید کرد. کســـی نمی‌تواند منکر سهل‌انگاری و ســـودجویی در بسیاری از ساخت‌وســـازهای شخصی و عمومی در شـــهرهای ما باشد و همین ســـهل‌انگاری علاوه بر حیف و میـــل کردن منابع و ســـرمایه، عامل خسارت‌های غیرقابل جبران در بلایای طبیعی خواهد بود.
از یک کارگر برق‌کار شنیدم که موقع نصب کلید و پریز و وسایل روکار برقی در یکی از ساختمان‌های دولتی متوجه شدم شبکه سیم‌کشی اصلی و داخلی ساختمان طبق پلان‌های مهندسی، استاندارد نیست و ممکن است بعدها منشأ حادثه و خسارت‌های سنگین باشد، اما پیمانکار زیر بار نرفت و اصرار داشت که کار به همان کیفیت سرهم‌بندی شود.
طبقات زیرین اغلب خانه‌هایی که در محدوده‌های غیرمجاز ســـاخته می‌شود در مواقع بارندگی‌های شدید دچار آب‌گرفتگی می‌شود و معلوم نیســـت در مواقع بحران با چه پیامدهای ویرانگری همراه باشـــد. یک تندآب غیرمترقبه، آســـفالت خیلی از معابر را با خود می‌کند و می‌برد زمینه‌ساز آسیب‌های دیگر می‌شود. همین نکات ریز و به ظاهر بی‌اهمیت است که دست به دست هم می‌دهد و سیلی می‌شود که کل گله آن شبان معروف و بخت‌برگشته و بی‌انصاف را از جا می‌کَند.
کلید وقوع خیلی از حوادث دســـت خود انسان‌هاست و هیچ بلایی از آسمان نازل نمی‌شود.

پیام تاریخ، تمدن و فرهنگ مادستان
The Message Of Madestan's History & Civilization & Culture
روزنامه همدان پیام
۴
چهارشنبه ● ۹ دی ماه ۱۳۹۴ ● شماره ۲۵۳۳
ایران و جهان
siasat@hamedanpayam.com

بین الملل

ظریف در میان ۱۰ شخصیت تأثیرگذار

محمدجواد ظریف، وزیر امور خارجه ایران در میان ۱۰ شخصیت تأثیرگذار و مطرح سال ۲۰۱۵ میلادی به انتخاب خبرگزاری فرانسه، جای گرفت. در گزارش خبرگزاری فرانسه از پاریس که به ۱۰ شخصیت مطرح و تأثیرگذار در سال گذشته میلادی اختصاص دارد، آنگلا مرکل، صدر اعظم آلمان به دلیل نقشی که در بحران مهاجرت به اروپا ایفا کرده در جایگاه نخست و نام محمدجواد ظریف و به همراه «جان کری» همتای آمریکایی او به دلیل نقش آنان در توافق هسته‌ای ایران در جایگاه دهم این فهرست قرار گرفت. پایگاه مطبوعاتی گلوبال ریسک اینسایتز نیز پیشتر ظریف را به عنوان شخصیت سال ۲۰۱۵ از نظر ریسک‌پذیری سیاسی معرفی کرد.

خبر

تحویل جدیدترین موشک بالستیک ایران

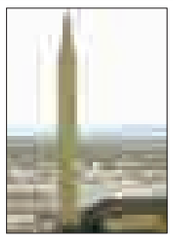

جانشین فرمانده کل سپاه از تحویل جدیدترین موشک بالستیک ایران به یگان‌های عملیاتی سپاه خبر داد. حسین سلامی، جانشین فرمانده کل سپاه پاسداران انقلاب اسلامی در گفت‌وگو با فارس، از تحویل سامانه‌های موشکی «عماد» به یگان‌های عملیاتی سپاه خبر داد و گفت که احتمال دارد از این موشک در رزمایش آتی سپاه نیز استفاده شود. موشک عماد که سلامی آن را نمونه پیشرفته موشک «قدر» عنوان کرد، نخستین موشک دوربرد جمهوری اسلامی ایران با قابلیت هدایت و کنترل تا لحظه اصابت به هدف است که می‌تواند اهداف مورد نظر را با دقت بالا مورد اصابت قرار داده به طور کامل منهدم کند.

خبر

اقدام متقابل

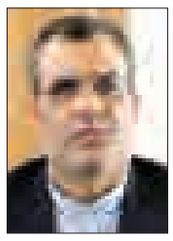

سخنگوی وزارت خارجه تأکید کرد: هر اقدامی خارج از توافقات برجام از سوی طرف مقابل با اقدام متقابل از سوی ایران مواجه خواهد شد. به گزارش ایسنا، حسین جابرانصاری در پاسخ به سؤالی در رابطه با نگرانی ایران از این که معاون وزیر خارجه آمریکا اعلام کره بازرسان آژانس که به ایران سفر خواهند کرد یا آمریکایی هستند یا تربیت شده آمریکا، گفت: این امر جدیدی نیست همواره موضوع در ارتباط با ملیت و تابعیت بازرسان مطرح بوده ایران نیز به طور طبیعی نسبت به این امر حساسیت داشته و در مراحل برجام و توافقات نیز این مسائل مورد توجه بوده است. وی افزود: ما بر اساس برجام و تفاسیر توافقات اقدام خواهیم کرد و هرگونه اقدامی خارج از توافقات مورد قبول ایران نیست و در صورت ضرورت اقدام لازم از سوی ایران انجام می‌شود.

خبر

چاووشی در هم‌اندیشی با اصحاب رسانه:

قدرت پول و شبکه‌های اجتماعی رأی و اراده مردم را تحت تأثیر قرار می‌دهد

معاون سیاسی استانداری استان تهران گفت: امروز در عرصه سیاست و انتخابات دو عامل قدرت پول و شبکه‌های اجتماعی رأی و اراده مردم را تحت تأثیر جدی قرار داده است.

به گزارش تسنیم، سید شهاب‌الدین چاووشی، معاون سیاسی استانداری و رئیس ستاد انتخابات تهران در همایش هم‌اندیشی اعضای ستاد انتخابات استان تهران با اصحاب رسانه که صبح امروز در استانداری تهران برگزار شد، اظهار کرد: امسال در آستانه یک تحول بزرگ تاریخی در جهت تقویت ثبات سیاسی جامعه هستیم و در سال دولت و ملت همدلی و همزبانی که از سوی رهبر معظم انقلاب نام گرفته است، شاهد دو انتخابات مهم خواهیم بود.

وی با بیان اینکه جمهوری اسلامی ایران که مهمترین دستاورد انقلاب اسلامی مردم ایران است، امروز در عرصه یک آزمون مهم قرار گرفته است، گفت: پس از ۳۷ سال از پیروزی انقلاب، ملت بزرگ ایران می‌خواهند به دنیا نشان دهند که هنوز به جمهوری اسلامی و آموزه‌های انقلاب اسلامی پایبندند.

رئیس ستاد انتخابات تهران با تأکید بر اینکه انتخابات فرصتی بسیار مغتنم برای تجدید حیات سیاسی یک نظام و ملت است، افزود: همه پذیرفته‌ایم که بر اساس قانون اساسی اداره کشور باید با رأی مردم باشد و امسال برای تجدید حیات سیاسی نظام جمهوری اسلامی با دو انتخابات مهم مجلس شورای اسلامی و خبرگان، دو رکن جمهوریت و اسلامیت را ملت ما با سلیقه‌های خود دوام و قوام می‌بخشند.

چاووشی تصریح کرد: تشخیص نهایی اینکه چه کسانی صلاحیت ورود به این عرصه خطیر و تصمیم‌ساز را دارند، برعهده مردم است و هیات‌های اجرایی و نظارت حداقل‌های صلاحیت‌های پیش‌بینی شده در قانون را در مورد کاندیداها بررسی و اعلام می‌کنند و انتخاب اصلح و شایستگان از اهم وظایف آحاد ملت است.

وی ادامه داد: ملت بزرگ ایران رفتار تمام مسئولان و نمایندگان خود را رصد کرده و نسبت به موضع‌گیری آنان و نحوه رعایت حقوقشان در جریان انتخابات به داوری می‌نشینند و فرصت انتخابات برای قضاوت در مورد رفتار مسئولان برای مردم حایز اهمیت است.

رئیس ستاد انتخابات تهران گفت: هرچه سطح آگاهی و دانش و بینش مردم توسط رسانه‌ها بالا رود، اشتباه در تصمیم‌گیری مردم کمتر رخ خواهد داد و ملت با انتخابات تاریخی خود علاوه بر پیام به بیگانگان که حامی نظام سیاسی خود هستند، سرنوشت کشورشان را طی ٤ سال آینده به دست نخبگان جدیدی می‌سپارند که امید بیشتری به کارآمدی و شایستگی آنها پیدا می‌کنند.

چاووشی حضور در انتخابات مجلس شورای اسلامی را صیانت از جمهوریت نظام اسلامی دانست و یادآور شد: اصلاح قوانین ناکارآمد و بازدارنده در مسیر توسعه کشور، رفع نواقص سیستم اداری فاقد بهره‌وری و مسدود کردن راه نفوذ بیگانگان از اهم وظایفی است که ملت ما در مسیر قانون‌گذاری و در سرلوحه وظایف نمایندگان منتخب قرار می‌دهند.

وی با اشاره به نقش رسانه‌ها و مطبوعات در انتخابات یادآور شد: از جمله اجزایی که با انتخابات رابطه بسیار نزدیکی دارند، رسانه‌ها و مطبوعات هستند. امروز در عرصه سیاست و انتخابات دو عامل یعنی قدرت پول و شبکه‌های اجتماعی رأی و اراده مردم را تحت تأثیر جدی قرار داده است.

رئیس ستاد انتخابات تهران افزود: اگر از نقش سازنده و تاریخی مطبوعات و رسانه‌های رسمی و قانونی غافل شویم دو عامل مذکور می‌تواند صدمات جبران‌ناپذیری را بر پیکره دموکراسی وارد کند و مشت کسانی که با خرج پول‌های سنگین می‌خواهند در حاکمیت نفوذ کنند را رسانه‌های مدافع حقوق مردم می‌توانند بازکنند.

چاووشی با اشاره به کارکرد احزاب گفت: احزاب در کنار رسانه‌ها می‌توانند مهمترین نقش را در نهادینه شدن مردم‌سالاری دینی ایفا کنند و ضمن مشارکت در شکل‌گیری ارکان قدرت، با نظارت مستمر خود بر قدرت سیاسی فریضه امر به معروف و نهی از منکر را که ضامن جلوگیری از انحراف است، به منصه ظهور برسانند.

وی افزود: رسانه‌ها نیز در کنار احزاب نقش بی‌بدیلی در استحکام دموکراسی و مردم‌سالاری دینی دارند و با طراوت رسانه‌ها و احزاب، جامعه دچار خشکی اغواگری نمی‌شود و بصیرت سیاسی ملت در انتخابات خط بطلانی بر همه تفکرات نادرست می‌کشد.

رئیس ستاد انتخابات تهران تأکید کرد: احزاب و رسانه‌ها با پیام‌هایی که به کل جامعه منتقل می‌کنند، می‌توانند مردم و حکومت را از بروز بحران‌ها آگاه کرده و به آنها امکان دهند تا برای حفظ و بقای سیستم تلاش کنند.

چاووشی خاطرنشان کرد: اگر جامعه‌ای مطبوعات آزاد و دارای رشد و قلم‌های آزاد و فهمیده را از دست بدهد، بسیاری از چیزهای دیگر را هم از دست خواهد داد و وجود مطبوعات آزاد یکی از نشانه‌های رشد یک ملت و حقیقتاً خودش نیز مایه رشد است.

وی در پایان خاطرنشان کرد: اهمیت حضور در پای صندوق‌های رأی خبرگان نه‌تنها از حضور در پای صندوق‌های رأی مجلس شورای اسلامی کمتر نیست، بلکه این حضور مکمل نقش مردم در بقای جمهوری اسلامی و صیانت از جایگاه رفیع رهبری عالی در نظام جمهوری اسلامی است و هر دو انتخابات یک آزمون تاریخی برای ملت بزرگ ایران است و حضور یکپارچه و پرشور مردم ایران با تمام گرایش‌ها و سلایق نظام جمهوری اسلامی را در قبال فشارهای بیگانگان و انحرافات داخلی رویین‌تن خواهد کرد.

جهانگیری در جلسه ستاد فرماندهی اقتصاد مقاومتی:

هدف اقتصاد مقاومتی مقابله با تحریم است

معاون اول رئیس‌جمهوری گفت: سیاست‌های کلی اقتصاد مقاومتی دو هدف اصلی را دنبال می‌کند که یکی مقاوم‌سازی اقتصاد در برابر تکانه‌های خارجی و دیگری مقابله با سیاست تحریم است.

به گزارش پایگاه اطلاع‌رسانی معاون اول رئیس‌جمهوری، اسحاق جهانگیری در جلسه ستاد فرماندهی اقتصاد مقاومتی به تأکیدات رهبر معظم انقلاب و رئیس‌جمهوری مبنی بر لزوم مطابقت برنامه ششم توسعه با سیاست‌های کلی اقتصاد مقاومتی اشاره کرد و گفت: همه اعضای دولت اهتمام جدی دارند که سیاست‌های کلی اقتصاد مقاومتی در برنامه ششم توسعه لحاظ شود و هیچکس در دولت نسبت به این موضوع تردیدی ندارد.

وی افزود: سیاست‌های کلی اقتصاد مقاومتی دو هدف اصلی را دنبال می‌کند که یکی مقاوم‌سازی اقتصاد در برابر تکانه‌های خارجی و دیگری مقابله با سیاست تحریم است تا اگر در مقاطع مختلف فشاری بر اقتصاد کشور وارد شد، بتواند در برابر این فشارها استقامت کند.

وی همچنین در مورد گزارش سازمان مدیریت و برنامه‌ریزی کشور مبنی بر بازنگری و تدوین برنامه ششم توسعه براساس سیاست‌های کلی اقتصاد مقاومتی خاطرنشان کرد: در این گزارش اعلام شده است که همه بندهای سیاست‌های کلی اقتصاد مقاومتی و رویکردی ۵گانه حاکم بر آن در برنامه ششم توسعه لحاظ شده و لازم است دستگاه‌های اجرایی و وزارتخانه‌ها پیش‌نویس برنامه ششم توسعه را با دقت مورد بررسی قرار دهند و در جلسه آتی ستاد نظرات اصلاحی خود را مطرح کنند تا اطمینان حاصل شود که برنامه ششم کاملاً براساس سیاست‌های اقتصاد مقاومتی تدوین شده باشد.

احکام و اهداف کمی برنامه ششم مبتنی بر ۲٤ بند سیاست‌های کلی اقتصاد مقاومتی است

همچنین در این جلسه محمدباقر نوبخت، رئیس سازمان مدیریت و برنامه‌ریزی کشور گزارشی از فرایند تدوین برنامه ششم توسعه ارائه کرد و گفت: در تدوین این برنامه تلاش شده احکام و اهداف کمی برنامه مبتنی بر ۲٤ بند سیاست‌های کلی اقتصاد مقاومتی باشد و مغایرتی با هیچ یک از این ۲٤ بند نداشته باشد.

وی افزود: پس از دیدار اعضای ستاد فرماندهی اقتصاد مقاومتی با رهبر معظم انقلاب اسلامی، جلساتی برای بازنگری و اصلاح برنامه ششم توسعه براساس انتظارات و مطالبات مطرح شده از سوی ایشان برگزار شد و تلاش کردیم هیچ موضوعی از سیاست‌های کلی اقتصاد مقاومتی در فرایند تدوین برنامه ششم توسعه مغفول نماند.

وی از سیاست‌های کلی اقتصاد مقاومتی به عنوان رافع مشکلات اقتصاد کشور یاد کرد و گفت: امیدوارم در طول برنامه ششم توسعه بتوانیم گام‌هایی در جهت حل مشکلات و مقاوم‌سازی اقتصاد کشور برداریم.

در این جلسه که وزرای نیرو، جهادکشاورزی، دفاع و پشتیبانی نیروهای مسلح، نفت، فرهنگ و ارشاد اسلامی، صنعت، معدن و تجارت، تعاون، کار و رفاه اجتماعی، راه‌وشهرسازی، ارتباطات و فناوری اطلاعات، معاونان رئیس‌جمهوری در امور اجرایی و علمی و فناوری، مشاور رئیس‌جمهوری در امور اقتصادی، رئیس کل بانک مرکزی و رئیس هیأت عامل صندوق توسعه ملی نیز حضور داشتند، گزارشی از نحوه انطباق برنامه ششم توسعه با سیاست‌های کلی اقتصاد مقاومتی ارائه شد و جزئیات این موضوع مورد بحث و تبادل نظر قرار گرفت.

در گزارش سازمان مدیریت و برنامه‌ریزی کشور تصریح شده است که تمام بندهای سیاست‌های کلی اقتصاد مقاومتی، رویکردهای ۵گانه حاکم بر این سیاست‌ها و نیز مصوبات شورای اقتصاد که پیشتر در قالب برنامه‌های عملیاتی اقتصاد مقاومتی تهیه شده بود، در تدوین برنامه ششم توسعه مدنظر قرار گرفته است.

همچنین اعلام شد که برنامه ششم توسعه مبتنی بر همه اسناد بالادستی کشور تدوین شده است. در پایان این جلسه مقرر شد دستگاه‌های اجرایی و وزارتخانه‌ها پیش‌نویس تدوین شده برنامه ششم توسعه را مورد بررسی قرار دهند و نظرات خود را برای جمع‌بندی نهایی در جلسه آتی ستاد مطرح کنند.

در دیدار با سید عمار حکیم

شمخانی: قانون جدید صدور روادید از سوی آمریکا مغایر صریح بند حسن نیت در برجام است

سید عمار حکیم، رئیس مجلس اعلای اسلامی عراق صبح امروز با علی شمخانی نماینده مقام معظم رهبری و دبیر شورای عالی امنیت ملی دیدار و گفت‌وگو کرد.

به گزارش ایسنا، علی شمخانی با تبریک دستاوردهای ارتش و نیروهای مردمی عراق در عملیات الرمادی و آزادسازی بخش مهمی از مناطق اشغالی عراق از لوث وجود گروه‌های تروریستی بر استمرار مسیر موفق تکیه بر نیروهای بومی و اعتماد به ظرفیت‌های داخلی عراق برای برقراری امنیت در این کشور تأکید کرد.

نماینده مقام معظم رهبری گفت: آمریکا به دنبال نابودی داعش نیست بلکه از جریان تروریسم به عنوان ابزار تبلیغاتی و سیاسی برای مشروعیت بخشی به نفوذ بلند مدت خود در خاورمیانه و کشورهای اسلامی بهره می‌برد. وی گفت: کشورهای منطقه از جمله عراق بدون توجه به وعده‌های کشورهای فرامنطقه‌ای باید تمام ظرفیت‌های خود را برای ریشه‌کن‌سازی تهدید فزاینده تروریسم بسیج نمایند. دبیر شورای عالی امنیت ملی افزود؛ قطعنامه‌ها و مواضع کشورها داعش را ریشه‌کن نخواهد کرد بلکه اراده مردم و عزم دولتمردان است که می‌تواند بار دیگر امنیت و آرامش را به عراق و سوریه بازگرداند. نماینده مقام معظم رهبری در شورای عالی امنیت ملی با اشاره به قطعنامه ۲۲٤۵ شورای امنیت سازمان ملل متحد و تلاش آغاز شده برای حل بحران سوریه از مسیر سیاسی افزود: جمهوری اسلامی ایران از ابتدای شکل‌گیری درگیری‌های نظامی در سوریه بر لزوم اتخاذ راهکارهای سیاسی برای پایان دادن به جنگ و خونریزی تأکید داشت لیکن رویکردهای حمایتی برخی کشورها از گروه‌های تروریستی که متأسفانه همچنان نیز ادامه دارد موجب وارد شدن خسارت‌های عظیم مادی و انسانی به کشور سوریه و گسترش غیرقابل کنترل تروریسم گردید. شمخانی با تأکید بر ضرورت احترام به حق حاکمیت کشورها، سوء استفاده از موضوع مبارزه با تروریسم برای پیگیری اهداف سیاسی و لشکرکشی نظامی را محکوم کرد و اظهار کرد: هر اقدامی که موجب کاهش تمرکز بر مبارزه با گروه‌های تروریستی شده و موجب شکل‌گیری منازعات سیاسی و نظامی میان کشورهای منطقه گردد قطعاً به نفع تروریسم و غیرسازنده خواهد بود.

دبیر شورای عالی امنیت ملی با اشاره به تصویب قانون جدید صدور روادید از سوی آمریکا این اقدام را مغایر صریح بند حسن نیت در برجام عنوان کرد و گفت: انجام اقداماتی از این دست، ضمن توسعه بی‌اعتمادی موجب آشکار شدن مغایرت‌های آشکار در گفتار و رفتار دولتمردان آمریکا نزد افکار عمومی جهانی خواهد شد.

وی افزود: نمی‌توان هر روز قانون و رویه‌ای جدید برای ایجاد محدودیت‌های خصمانه و سرقت غیرقانونی اموال مردم ایران به تصویب رساند و در کنار آن با بیان گفتارهای زیبا از اعتمادسازی و حسن نیت سخن گفت. سید عمار حکیم، رئیس مجلس اعلای عراق نیز در این دیدار با ارائه گزارشی از آخرین تحولات میدانی و سیاسی عراق گفت: عراق به صورت یکپارچه در برابر توطئه‌های خارجی که گسترش اختلافات را برنامه‌ریزی می‌کنند، خواهد ایستاد. وی ارتقای مستمر همکاری‌های همه‌جانبه میان دو کشور را اجتناب‌ناپذیر و اقدامی در مسیر تأمین منافع مشترک و شکل‌گیری امنیت پایدار در منطقه عنوان و اظهار کرد: تلاش‌های ارزنده جمهوری اسلامی ایران در عرصه‌های سیاسی، امنیتی و نظامی برای مقابله با تهدیدات گروه‌های تروریستی و حمایت همه‌جانبه از دولت و مردم عراق در سخت‌ترین شرایط امنیتی، هرگز از خاطر مردم این کشور محو نخواهد شد.

کولایی: افزایش وزن سیاسی زنان به اراده جریان‌های سیاسی بستگی دارد

«الاهه کولایی» فعال سیاسی و مدرس دانشگاه تهران در گفت‌وگو با ایرنا گفت: زنان در ایران سهم ناچیزی از سیاست داشته‌اند و احزاب و جریان‌های سیاسی باید با افزایش سهم زنان در فهرست‌های انتخاباتی، جامعه را به سمت افزایش وزن و مشارکت سیاسی زنان هدایت کنند.

به‌رغم موج جهانی افزایش حضور زنان در ساختارهای اجرایی، قضایی و مجلس‌های قانونگذاری و جایگاه‌های سیاسی و اجتماعی در بدنه قدرت کشورها، جایگاه ایران به لحاظ میزان مشارکت سیاسی زنان با میانگین جهانی فاصله بسیاری دارد و حضور زنان در مجلس شورای اسلامی هنوز به ۵ درصد نرسیده است. هم‌اکنون سازمان‌ها و مجمع‌های بین‌المللی توسعه‌ای، با هدف‌گذاری‌های بلندمدت و سیاستگذاری‌های بنیادی، اراده خود را برای توسعه مشارکت سیاسی زنان و رفع نابرابری‌های جنسیتی به کار بسته‌اند.

در ایران توانمندسازی اجتماعی و سیاسی زنان در جامعه، هدفی است که برخی چهره‌های حاضر در نظام سیاسی، فعالان مدنی حقوق زنان و احزاب پیگیری می‌کنند اما شتاب آن هنوز در همسنجی با حرکتِ جهانی کند است.

با این حال اراده‌های موجود در جامعه این امیدواری را به وجود آورده است که روند افزایش وزن و مشارکت سیاسی و اجتماعی زنان شتاب بیشتری به خود گیرد.

نمود این اراده را در افزایش شمار زنان داوطلب انتخاب در مجلس شورای اسلامی می‌توان شاهد بود. با پایان مهلت ثبت نام نامزدهای انتخابات مجلس دهم، وزیر کشور از این افزایش محسوس خبر داد. «عبدالرضا رحمانی فضلی» چهارم آذرماه اعلام کرد این میزان نسبت به انتخابات گذشته با رشد ۳ درصدی به ۱۱ درصد رسیده است.

در زمینه مسأله مشارکت سیاسی زنان، پژوهشگر ایرنا به سراغ «الاهه کولایی» مدرس دانشگاه تهران، فعال سیاسی و نماینده مجلس ششم رفت تا نظرهای وی را در این زمینه جویا شود.

وی در گفت‌وگوی اختصاصی خود با گروه پژوهش و تحلیل خبری به واکاوی ضرورت افزایش مشارکت سیاسی زنان در ایران پرداخت.

به باور کولایی حضور و مشارکت زنان در سیاست، مدیریت بهتر امور سیاسی را به همراه دارد و به تلطیف رفتارها و کنش‌های سیاسی، استفاده بهتر از منابع اجتماعی برای تحقق اهداف رشد و توسعه و نیز رفاه عمومی، بهبود شرایط کلی کشور و کاهش رفتارهای خشونت‌آمیز منجر می‌شود.

به گفته وی زنان در ایران سهم ناچیزی از سیاست داشته‌اند و به همین دلیل احزاب و جریان‌های سیاسی کشور باید با افزایش سهم زنان در فهرست‌های انتخاباتی و تمرکز در فرآیند تبلیغات انتخابات، جامعه را به سمت انتخاب نامزدهای زن هدایت‌کنند.

تا انتخابات

مقتدایی خبر داد

جبهه دانشگاهیان ایران اسلامی لیست انتخاباتی می‌دهد

سخنگوی جبهه دانشگاهیان ایران اسلامی با اشاره به برگزاری دو انتخابات مهم در اسفندماه از ارائه لیست انتخاباتی این جبهه در سراسر کشور خبر داد.

به گزارش ایلنا، عباس مقتدایی اظهار کرد: با توجه به اهمیت انتخابات مجلس خبرگان رهبری و مجلس شورای اسلامی در جلسه به این نتیجه رسیدیم که برای کمک به مردم جهت رسیدن به انتخاب اصلح با تمام تلاش فعالیت کنیم.

وی اضافه کرد: این جبهه متشکل از تعدادی از انجمن‌ها و کانون‌های دانشگاهی کشور است که می‌توان به کانون دانشگاهیان ایران اسلامی که بزرگ‌ترین تشکل سیاسی دانشگاهی در سراسر کشور است و همچنین انجمن اسلامی فارغ‌التحصیلان ایتالیا، کانون اسلامی دانش‌آموختگان اروپا، انجمن اسلامی فارغ‌التحصیلان فیلیپین و چندین انجمن، کانون و تشکل دانشگاهی دیگر اشاره کرد.

نماینده مردم نجف‌آباد در مجلس نهم خاطرنشان کرد: جبهه دانشگاهیان ایران اسلامی فارغ از گرایش‌ها و سلیقه‌های سیاسی با تلاش برای دفاع از حریم ولایت و تقویت و احیای گفتمان انقلاب اسلامی سعی می‌کند برای تحقق حماسه سیاسی و حضور همه‌جانبه مردم در انتخابات اسفند فعالیت کنند.

مقتدایی در پایان خاطرنشان کرد: این جبهه در ادامه فعالیت‌های خود قصد دارد برای یاری به اینکه مردم به انتخاب اصلح برسند در سراسر کشور از میان جامعه دانشگاهی و دیگر فعالان سیاسی اسامی نامزدهایی را در افکار عمومی قرار دهند.

انتقاد از همایش تبلیغاتی در شمیرانات

نایب‌رئیس کمیسیون اصل ۹۰ مجلس با انتقاد از ورود زودهنگام به بحث تبلیغات انتخابات مجلس و خبرگان گفت: تبلیغات زود هنگام نشان از ورود پول‌های آلوده به مراحل مختلف انتخابات دارد.

به گزارش ایلنا، فاطمه رهبر در نشست علنی دوشنبه ۷ دی‌ماه مجلس شورای اسلامی در تذکر شفاهی گفت: روز یکشنبه در منطقه شمیرانات همایشی تحت عنوان حضور حداکثری بانوان شمیرانات در مجلس شورای اسلامی و مجلس خبرگان برگزار شد که البته این کار فی‌نفسه خوب است اما در پایین دعوتنامه‌ها امضای فرماندار شمیرانات درج شده بود.

نماینده مردم تهران، ری، شمیرانات، اسلامشهر و پردیس در مجلس شورای اسلامی افزود: البته حضور معاون امور مجلس رئیس‌جمهور نیز در این همایش دیده شده است که بین آحاد مردم نامزدهای مختلف نیز حضور داشتند بنابراین تذکر به وزیر کشور نشان از تبلیغات زودرس و ورود پول‌های آلوده در مراحل مختلف انتخابات دارد و جلوی این موضوع باید گرفته شود.

شورای نگهبان بدون در نظر گرفتن فشارها به وظیفه انقلابی خود عمل کند

عضو شورای تبیین مواضع بسیج دانشجویی دانشگاه‌های استان تهران با اشاره به تلاش برخی برای تحت فشار قرار دادن شورای نگهبان گفت: شورای نگهبان بدون در نظر گرفتن فشارها به وظیفه انقلابی خود عمل کند.

به گزارش فارس، سید امیرحسین میرزمانی، عضو شورای تبیین مواضع بسیج دانشجویی دانشگاه‌های استان تهران با حضور در نشست خبری که به مناسبت سالروز حماسه ۹ دی برگزار شد، اظهار داشت: یکی از مهمترین خطراتی که در فتنه ۸۸ شناسایی شد این بود که در بین مسئولان افرادی وجود دارند که حاضرند در زمین دشمن بازی کنند. وی افزود: این افراد بدون در نظر گرفتن منافع ملی تا جایی پیش رفتند که برای کسب قدرت به مقدسات هم توهین کنند. این فعال دانشجویی تصریح کرد: جریانی که به دنبال کسب قدرت به هر قیمت و رواج اشرافی گری هستند سال‌هاست که برای مردم مرده‌اند اما افراد این جریان سعی می‌کنند با سیاسی‌کاری و قلب ماهیت خود را سرپا نگه دارند.

میرزمانی با بیان اینکه مردم در ۹ دی نشان دادند که به اصول انقلاب و نظام پایبند هستند، گفت: مردم در ۹ دی نفرت خود را نسبت به فتنه‌گران و جریان قدرت‌طلب و تجزیه‌طلب اعلام کردند. عضو شورای تبیین مواضع بسیج دانشجویی دانشگاه‌های استان تهران خاطرنشان کرد: در ادامه نیز فتنه‌های دیگری در پیش خواهد بود بر همین اساس مردم باید همانند ۹ دی آمادگی خود را حفظ کنند.

وی در پایان خاطرنشان کرد: همانند انتخابات گذشته عده‌ای تلاش می‌کنند شورای نگهبان را مورد هجمه قرار دهند تا از این شورا که نگهبان انقلاب است بتوانند عبور کنند اما این شورا بدون در نظر گرفتن فشارها به وظیفه انقلابی خود عمل خواهد کرد.

پیام تاریخ، تمدن و فرهنگ مادستان
The Message Of Madestan's History & Civilization & Culture
روزنامه همدان پیام
۵
چهار شنبه ● ۹ دی ماه ۱۳۹۴ ● شماره ۲۵۳۳
گردشگری و میراث
gardesh@hamedanpayam.com

بلیت قطار به قیمت قبل بازگشت

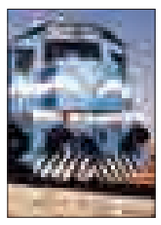

افزایش قیمت همچنان غیرقانونی بوده و در سیستم‌های فروش، نرخ به حالت پیش بازگشته است.
سخنگوی سازمان حمایت با بیان این خبر گفت: تمام قیمت‌ها بر اساس تأکید این سازمان و با همکاری خوب حمل و نقل ریلی و انجمن صنفی مربوط، به حالت گذشته بازگشته و در سیستم فروش تمام شرکت‌های حمل و نقلی اعمال شده است.به گزارش مهر، غلامرضا کاوه، با بیان اینکه سازمان حمایت مصرف‌کنندگان و تولیدکنندگان از موضع قبلی مبنی بر غیرقانونی بودن افزایش قیمت بلیت قطار تا ۲۰ درصد (به طور متوسط افزایش ۸ درصدی) عقب‌نشینی نکرده است، بیان کرد: سازمان حمایت قویا افزایش قیمت بلیت قطار را تکذیب می‌کند و مردم اگر با مصداقی در افزایش نرخ بلیت قطار از سوی شرکت‌های حمل و نقل مواجه شدند، حتماً تخلف را با واحد نظارت و بازرسی سازمان حمایت مصرف‌کنندگان و تولیدکنندگان در میان بگذارند.

بزرگترین دیوار گلی جهان ترک برداشت

فرونشست زمین به دیوار شهر باستانی دارابگرد رسید و قسمتی از بستر خندق اطراف و دیواره آن را تخریب کرد.
به گزارش ایسنا، فرونشست زمین موجب ایجاد شکافی به طول بیش از ۵۰ متر در بستر خندق اطراف بزرگترین دیوار گلی جهان شده است.
این شکاف در بخش مرکزی خندق عمقی نزدیک به یک متر طول دارد. این فرونشست در ضلع شمالی و روبه‌روی دروازه شمالی شهر باستانی دارابگرد به وجود آمده و در جهت‌های مختلف ادامه پیدا کرده که بیشترین عمق آن مربوط به کف خندق است.
شکاف به وجود آمده به صورت ترک‌خوردگی تا دیواره این اثر باستانی پیش رفته و احتمال گسترش آن با طول و عمق بیشتر دور از ذهن نیست.دارابگرد نام یکی از پنج شهرستان ایالت پارس در ایران قدیم بوده که به نام " دارابجرد" نیز معروف است.

تشابه گچ‌بری‌های بنای قلاگوری با کاخ تیسفون عراق و طاق بستان

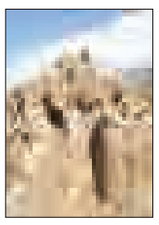

کاوش‌های نجات‌بخشی بنای قلاگوری واقع در محدوده سد سیمره از کشف گچ‌بری‌هایی شبیه کاخ کیش و تیسفون عراق و دیواره‌های طاق بستان کرمانشاه حکایت می‌کند.
به گزارش روابط عمومی پژوهشگاه میراث فرهنگی و گردشگری عطا حسن‌پور گفت: بنای موسوم به قلاگوری در دهستان زیرتنگ از توابع بخش کونانی و ۷۰کیلومتری جنوب غرب شهرستان کوهدشت قرار گرفته است.وی افزود: نخستین فصل از کاوش‌های باستان‌شناسی این محوطه در پاییز سال ۸۹ و پیش از آبگیری سدسیمره انجام شد و به دنبال آن پس از مرحله نخست آبگیری سد در سال ۹۱دومین فصل از کاوش‌ها رقم خورد و در نهایت سومین و آخرین فصل از کاوش‌های این محوطه در سال ۹۲ همزمان با آبگیری نهایی سد به صورت ناتمام به انجام رسید و در حین کاوش این محوطه به طور کامل به زیر آب رفت.

استاندارد سراغ چرم و منبت همدان برود

بازار چرم همدان

پس از پایان استانداردسازی سفال رشته‌های صنایع دستی انتظار چرم و منبت نیمه قیمتی همدان برای استانداردسازی بسر می‌آید. این روزها پرونده استانداردسازی سفال لالجین از همدان به ایستگاه آخر رسیده است.
«براساس برنامه‌ریزی‌های صورت گرفته از سوی معاونت صنایع‌دستی کشور و همکاری سازمان استانداردسازی کشور مقرر شد از هر استان یک یا چند رشته استانداردسازی شود، زیرا روند استانداردسازی بر اساس بودجه و اعتبار در سطح استان است.»
مدیرکل دفتر آموزش و حمایت از تولید صنایع‌دستی با اعلام این خبر می‌گوید: استانداردسازی رشته‌های صنایع‌دستی به دو روش انجام می‌شود.
کامران سبزه‌میدانی، با اشاره به این مطلب، می‌افزاید: «استاندارد ملی و کارگاهی معیاری است که سازمان میراث فرهنگی، صنایع‌دستی و گردشگری برای رشته‌های صنایع‌دستی در نظر داشته که موفق شده این استانداردها را از سازمان استانداردسازی کشور دریافت کند.»
وی تأکید می‌کند: «بسیاری از استان‌ها با تلاشی که داشتند، توانستند بیش از یک رشته صنایع‌دستی استان را استانداردسازی کنند.
این مسأله نشان می‌دهد آینده روشنی در انتظار این صنعت است تا بتواند خود را از شرایط کنونی رها کرده و به مرز ایده‌آل برساند.» پس از آنکه استانداردسازی سفال لالجین به ایستگاه آخر برسد پرونده چرم، منبت و سنگ‌های نیمه قیمتی در همدان به تکاپو برای استانداردسازی می‌افتد.
معاون صنایع دستی همدان در زمینه وضعیت استانداردسازی رشته‌های صنایع دستی با اعلام این خبر به همدان پیام گفت: استانداردسازی رشته‌های صنایع‌دستی استان‌ها یکی از برنامه‌هایی است که در دولت یازدهم از سوی مسئولان معاونت صنایع‌دستی کشور دنبال می‌شود تا براساس آن بتوانند جایگاه از دست رفته خود را علاوه‌بر بازارهای داخلی در بازارهای جهانی نیز به دست آورند.

ورود به بازارهای جهانی

علیرضا قاسمی افزود: بسیاری از کارشناسان حوزه صنایع‌دستی بر این عقیده‌اند که اگر رشته‌های صنایع‌دستی استاندارد شوند راه‌های ورود به بازارهای جهانی هموار شده و آوازه تولیدات منحصربه‌فرد صنعتگران و هنرمندان ایرانی در همه جای دنیا خواهد پیچید، البته استانداردسازی کالاهای صنایع‌دستی نیز به معنای حذف شیوه‌های سنتی و قدیمی نیست، بلکه کالاهای استاندارد از ویژگی اصالت، خلاقیت در طرح و تولید و مواد، استفاده از مواد طبیعی، رعایت حقوق انسانی کارگر هنگام تولید، هماهنگی قیمت و کیفیت و استفاده از بهترین مواد اولیه در تکنیک و خلق اثر بهره‌مند می‌شوند.
معاون صنایع دستی همدان گفت: استانداردسازی صنایع دستی استان به مسأله تجاری‌سازی این محصول کمک می‌کند.
علیرضا قاسمی اظهار کرد: استاندارد، تدوین دانش فنی است که بیان می‌کند یک کالا و خدمت با چه ویژگی‌هایی تولید شود. اگر قرار باشد انحصار شکسته شود، بدون داشتن استاندارد به عنوان یک زبان مشترک نمی‌توان با دنیا تعامل داشت. وی کیفیت را مقوله‌ای جدا از استاندارد دانست و گفت: کیفیت رضایتمندی مشتری است و در دوران پساتحریم هیچ شرکتی نمی‌تواند بدون داشتن کیفیت در بازار تجارت باقی بماند.

آینده روشنی در انتظار صنایع دستی است تا بتواند خود را از شرایط کنونی رها کرده و به مرز ایده‌آل برساند

قاسمی با بیان اینکه استانداردسازی سفال لالجین تدوین شده و در مراحل پایانی بسر می‌برد، اظهار کرد: استانداردسازی سفال لالجین به مسأله تجاری‌سازی این محصول کمک می‌کند.
کارشناسان صنایع دستی اغلب بر این باورند استانداردسازی مواد اولیه در صنایع دستی باید در اولویت قرار گیرد؛ هرچند نوآوری و استفاده از طرح‌های جدید با حفظ اصالت‌ها نیز تأثیر بسزایی در فروش محصولات خواهد داشت و از سوی دیگر شاید مناسب‌ترین راه برای جلب رضایت مصرف‌کننده استانداردسازی در مواد اولیه محصولات باشد، زیرا نمی‌توان برای خلاقیت هنرمندان چارچوب یا استاندارد تعریف کرد.

تبلیغات، بسته‌بندی و استانداردسازی

متأسفانه به مباحث صنایع‌دستی به صورت علمی و تحلیلی کمتر پرداخته شده است. صنایع‌دستی به تنهایی قادر نیست جایگاه اصلی خود را در بازار به دست آورد و همگان با پیشرفت و توسعه علوم و فنون به‌ویژه در حوزه‌های بازاریابی و تبلیغات، بسته‌بندی و استانداردسازی و شیوه‌های نوین تولید نیاز به همفکری و همکاری کارشناسان با هنرمندان این حوزه دارند.
در ادامه معاون صنایع‌دستی میراث فرهنگی، گردشگری و صنایع‌دستی استان همدان به پیشنهاد لالجین به‌عنوان «شهر خلاق» برای ثبت جهانی در یونسکو نیز اشاره کرد و گفت: لالجین به‌عنوان قطب سفال خاورمیانه یکی از جذابیت‌های همدان محسوب می‌شود که هرساله تعداد زیادی توریست به این استان جذب می‌کند. قاسمی با بیان اینکه این شهر در مسیر غارعلیصدر همدان واقع شده است، افزود: سفال به عنوان نخستین محصول صادراتی استان همدان در کشور توزیع می‌شود. معاون صنایع‌دستی میراث فرهنگی، گردشگری و صنایع‌دستی استان همدان با اشاره به اینکه برای رونق بازار صنایع‌دستی استان همدان رایزنی‌هایی انجام شده است، گفت: پیشنهاد شده لالجین به‌عنوان شهر خلاق در یونسکو ثبت جهانی شود.
قاسمی با تأکید بر اینکه ثبت نشان جغرافیایی لالجین نیز در دستور کار قرارگرفته است، بیان کرد: در زمینه‌های مختلف نسبت به برپایی بازارهای صنایع‌دستی به‌خصوص در آستانه نوروز ۹۵ برنامه‌ریزی شده است.

اولویت‌های حج تمتع ۹۵ اعلام شد

سازمان حج و زیارت اولویت‌های جدید حج واجب را برای ثبت‌نام در کاروان اعلام کرد.
به گزارش ایسنا، بر اساس اعلام سازمان حج و زیارت، تمام دارندگان قبض ودیعه‌گذاری علی‌الحساب حج تمتع تا ۲۰ خرداد ۱۳۸۵، می‌توانند از روز ۲۳، ۲۴ و ۲۵ بهمن ماه بر حسب استان محل سکونت برای ثبت‌نام به کاروان‌ها مراجعه کنند.
اطلاعات کاروان‌های حج سال ۱۳۹۵ به همراه اسامی مدیران کاروان، در استان‌ها، روزهای ۲۰و ۲۱ بهمن ماه از طریق روزنامه‌های کثیرالانتشار محلی به چاپ خواهد رسید.
واجدان شرایط تشرف به حج تمتع امسال می‌توانند، علاوه بر مراجعه حضوری به هر یک از مدیران کاروان‌ها، به صورت غیر حضوری نیز از طریق پایگاه اینترنتی www.haj.ir.haj۹۵ کاروان مورد نظر خود را انتخاب و مراحل ثبت‌نام را دنبال کنند.
سازمان حج وزیارت با اعلام اینکه گذرنامه بین‌المللی واجدین شرایط تشریف باید حداقل تا نیمه اسفندماه سال ۱۳۹۵ اعتبار داشته باشد، از کسانی که فاقد گذرنامه هستند و یا اعتبار گذرنامه آنها کمتر از تاریخ اعلام شده است خواست، در فرصت مناسب برای دریافت و یا تمدید مهلت گذرنامه خود به صورت انفرادی اقدام کنند.
همچنین تمام کسانی که قصد واگذاری قبوض ودیعه‌گذاری حج تمتع خود را به بستگان درجه یک (پدر، مادر، برادر، خواهر و فرزند) دارند و یا قبلاً واگذار کرده‌اند، ولی در سامانه جامعه نقل و انتقال، ثبت و مراحل را طی نکرده‌اند باید پیش از فرا رسیدن روز ثبت نام حتماً با مراجعه به یکی از دفاتر خدمات زیارتی مجاز در استان یا شهرستان خود مراحل انتقال را تکمیل کنند.
اطلاعیه تکمیلی سازمان حج در زمینه مشمولان تشرف به حج و ثبت نام در کاروان‌ها در روز شنبه، یکشنبه به تاریخ ۱۷ و ۱۸ بهمن ماه در روزنامه ایران چاپ می‌شود.

شناسه

آبگوشت؛ غذای محبوب ایرانی‌ها

خواستگاه‌اش به درستی معلوم نیست، و تهیه آن بسیار ساده‌است. خیلی‌ها معتقدند که غذایی متعلق به چوپانان و کشاورزان بوده اما امروزه آبگوشت به یکی از محبوب‌ترین غذاهای ایرانی تبدیل شده‌است. غذایی که جایش را در بهترین رستوران‌های شهرهای بزرگ باز کرده‌است. آبگوشت برخی شهرها معروف بوده و از آن به عنوان غذای سنتی یاد می‌شود.
منبع: میراث فرهنگی

سارقان احشام به دام افتادند
در صفحه ۸ بخوانید
8 NEXT PAGE

چمدان

بهترین‌های گردشگری ۲۰۱۵ از نگاه "فیسبوک"

شبکه اجتماعی فیسبوک محبوب‌ترین جاذبه‌های گردشگری جهان در سال ۲۰۱۵ را بر اساس تحلیل اطلاعات کاربران خود در سراسر دنیا معرفی کرد.
در این تحلیل مجموعه پارک‌های سرگرمی «دیزنی‌لند» در کالیفرنیا، شهرهای پاریس، توکیو، شانگ‌های و... به عنوان محبوب‌ترین جاذبه‌های گردشگری جهان در سال ۲۰۱۵ انتخاب شدند.

دیزنی‌لند

پارک سرگرمی دیزنی‌لند که فعالیت خود را از سال ۱۹۵۵ آغاز کرده است تاکنون میزبان بیش از نیم‌میلیارد بازدیدکننده از سراسر جهان بوده است. کمپانی فیلم‌سازی یونیورسال هالیوود نیز درهای استودیوهای فیلم‌سازی خود را برای عموم مردم باز می‌گذارد و سالانه تعداد زیادی گردشگر در لوکیشن فیلم‌های معروف این کمپانی قدم می‌زنند و شخصیت‌های سینمایی محبوب‌شان را از نزدیک می‌بینند.

میدان تایمز

شبکه اجتماعی فیسبوک بر اساس تحلیل اطلاعات کاربران خود، جایگاه سوم محبوب‌ترین جاذبه گردشگری سال را به میدان «تایمز» نیویورک اختصاص داده است. این میدان در محله منهتن در شهر نیویورک و در تقاطع خیابان «برادوی» و خیابان هفتم قرار دارد. میدان «تایمز» یک مرکز تجاری و گردشگری محبوب در شهر نیویورک است و موجب شده شهر نیویورک به عنوان "شهری که هرگز به خواب نمی‌رود» شناخته شود.

آبشار نیاگارا

آبشار نیاگارا در چند دهه یکی از جاذبه‌های برتر طبیعی گردشگری جهان بوده و در سال‌های اخیر به دلیل انجام چند عملیات عبور از آن توسط بندبازها و نورپردازی این آبشار، به خاطر گردشگرانش رشد چشمگیری یافته است. نیاگارا به مجموعه سه آبشار گفته می‌شود که در مرز آمریکا و کانادا در استان اونتاریو از قلمروی کانادا و در ایالت نیویورک از قلمروی آمریکا جای دارند.

گرند کنیون

تنگه بزرگی که به نام «گرند کنیون» شناخته می‌شود، در شمال آریزونا واقع شده و از مهمترین جاذبه‌های طبیعی برای گردشگرانی است که آمریکا را به عنوان مقصد خود انتخاب می‌کنند.

موزه لوور

«موزه لوور» در مرکز شهر پاریس در کنار برج ایفل و کاخ ورسای یکی از سه جاذبه اصلی کشور فرانسه است که بیش از ۳۵هزار اثر هنری در هشت بخش مختلف آن نگهداری می‌شود.
این موزه با بیش از ۹/۵میلیون بازدیدکننده در سال، پر بازدیدترین موزه جهان است.

پارک مرکزی نیویورک

پارک مرکزی نیویورک در مرکز منهتن و در میان مراکز تجاری شهر نیویورک نخستین پارک مدرن تاریخ آمریکا محسوب می‌شود که در سال ۱۸۵۷ میلادی طراحی و افتتاح شد.
وسعت این پارک حدود ۳۴۲ هکتار است. همچنین این پارک دارای دریاچه‌هایی به وسعت جمعاً ۶۰/۷ هکتار است. سالیانه ۲۵ میلیون نفر از این پارک بازدید می‌کنند.

دیرینه

نخستین مکان تولید سفال «زاگرس مرکزی»

مطالعات نوسنگی با سفال «غار مربز» نشان می‌دهد، ساکنان این غار در زمره نخستین تولیدکنندگان سفال در زاگرس مرکزی و حوضه رودخانه سیمره بوده‌اند.
این منطقه، دارای ویژگی‌های طبیعی و جغرافیایی خاصی است که از تنوع گونه‌های استقرار جوامع انسانی برخوردار بوده و محوطه‌های متعددی در این ناحیه شناسایی و کاوش شد که زوایای مختلفی از نخستین زیستگاه‌های انسانی تا دوران متأخر اسلامی زاگرس مرکزی و حوضه رودخانه سیمره را روشن کرده است.
کاوش در این غار با هدف و مفروضات حضور آثاری از ادوار پارینه سنگی تا فراپارینه سنگی آغاز و دنبال شد که این غار نیز در لایه‌های تحتانی با لایه‌هایی از دوره نوسنگی بی‌سفال (مانند محوطه نوسنگی بی‌سفال چیاسبز هزاره ۱۰ پیش از میلاد)، نتوانست پاسخی به فرضیات حضور جوامع پارینه سنگی در این دره و حوضه را ارائه دهد.
«غار مربز» با ۲۷۰ سانتی‌متر نهشته‌های فرهنگی، دارای ۵ دوره اصلی و ۱۳ فاز استقراری است که شواهدی از تحولات نوسنگی «بی‌سفال» و «باسفال» (سفال پوک قرمز و سفال نخودی)، «دوران ایلامی» و «کوچ‌نشینان معاصر» را ارائه داده است.
بخش اصلی استقرار در این غار را، دوره نوسنگی با ۱۱۰ سانتی‌متر از لایه‌های نوسنگی بی‌سفال و با سفال تشکیل داده است که تنها مزیت و تفاوت آن نسبت به محوطه چیاسبز، حضور لایه‌هایی از نوسنگی با سفال در این غار است که از این لحاظ، از جمله محوطه‌های شاخص در زاگرس مرکزی است که توانسته، افق‌های جدیدی از فرهنگ‌های جوامع اولیه تولیدکنندگان سفال را روشن سازد.
از مهمترین محوطه‌ها در این دره، غار «مربز» (غار بز)، مشرف بر رودخانه و تنگه سیمره است، این غار در ارتفاع ۱۵۰ متری از کف رودخانه و در جوار محوطه نوسنگی بی‌سفال «چیا سبز شرقی» قرار دارد و در چارچوب کاوش محوطه چیاسبز شرقی در سال ۱۳۸۹ غار مزبور نیز مورد کاوش قرار گرفت.

جهان

ارائه تسهیلات ویژه به گردشگران ۳۸ کشور برای ورود به ایران

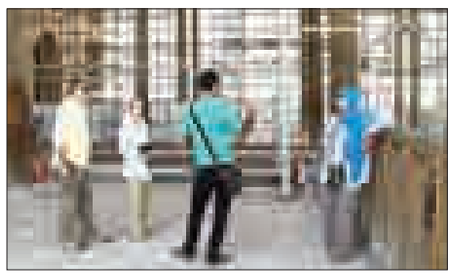

معاون رئیس‌جمهوری و رئیس سازمان میراث فرهنگی، صنایع‌دستی و گردشگری اعلام کرد که با توجه به مصوبه سنای آمریکا باید تسهیلات ویژه‌ای برای اتباع ۳۸ کشور جهان که به ایران می‌آیند، فراهم کنیم.
به گزارش ایرنا، مسعود سلطانی‌فر، در نشست هم‌اندیشی با فعالان گردشگری درباره مصوبه اخیر سنای آمریکا مبنی بر اینکه اتباع ۳۸ کشور جهان که از سال ۲۰۱۱ به ایران سفر کرده‌اند، برای ورود به آمریکا باید روادید تهیه کنند، گفت: «این تسهیلات ملاحظات امنیتی و سیاسی را به دنبال دارد.»
وی خاطرنشان کرد: «باید با همکاری وزارت امورخارجه و دستگاه‌های اجرایی هم‌اندیشی‌هایی صورت گیرد تا اقدامات مورد نیاز را انجام دهیم.»
معاون رئیس‌جمهور با بیان اینکه بخشی از گردشگران کشورهای مختلف که در آسیا هستند، برای ورود به ایران مشکلی ندارند، گفت: «برای سال ۲۰۱۶ ورودی گردشگرانی که ثبت‌نام کرده‌اند و هتل‌های رزرو شده روند خوبی داشته که در رشد توسعه و رونق گردشگری موثر است.»
سلطانی‌فر ادامه داد: «استرالیا، آنگولا، چک، فنلاند، فرانسه، آلمان، ایسلند، لوکزامبورگ، هلند، نوروژ، سنگاپور، کره‌جنوبی، ایتالیا، تایوان و... از کشورهایی هستند که بر اساس مصوبه اخیر سنای آمریکا اگر اتباعشان از سال ۲۰۱۱ به ایران سفر کرده باشند، برای ورود به آمریکا باید روادید تهیه کنند». رئیس سازمان میراث فرهنگی تصریح کرد: «به‌طور کلی ۱۳۰ هزار و ۳۲۵ گردشگر از این کشورها در سال ۹۲ به ایران سفر کرده‌اند که این تعداد در سال ۹۳ به ۱۶۲ هزار نفر افزایش یافته و در ۶ ماهه نخست ۹۴ نیز ۱۰۳ هزار نفر از این کشورها وارد ایران شده‌اند؛ همچنین پیش‌بینی می‌کنیم که تا پایان سال این رقم به ۲۰۰ هزار نفر افزایش یابد. »

خبر

نتایج یک پژوهش در برنامه سوم و چهارم نشان می‌دهد

کارنامه کارآیی استان‌ها در مدیریت گردشگری

کارنامه کارآیی استان‌ها در مدیریت گردشگری حاصل یک پژوهش است که توسط سعید عابسی، سارا شمس‌اللهی و اسماعیل شاه‌طهماسبی کارشناسان حوزه گردشگری انجام شده و در آن به محاسبه و مقایسه کارآیی استان‌ها در برنامه سوم و چهارم توسعه در بخش گردشگری پرداخته شده است.
بر اساس این پژوهش در برنامه سوم، استان تهران با اختلاف قابل توجهی در مقایسه با سایر استان‌ها در صدر کارآیی قرار دارد. پس از آن استان‌های بوشهر، هرمزگان و خوزستان قرار دارند. در این برنامه استان‌های فارس و کرمانشاه در پایان رتبه‌بندی قرار دارند و همدان در میان استان‌ها تغییر چندانی را نداشته است. در برنامه چهارم نیز دیده می‌شود که تهران با افت شدید کارآیی همچنان در جایگاه نخست هستند و بوشهر، سمنان و قم در رتبه‌های بعدی قرار می‌گیرند. در پایان نیز خوزستان، کرمانشاه و لرستان قرار گرفته‌اند.

اهداف گردشگری در برنامه سوم و چهارم

کارشناسان بر این باورند برای ایجاد توسعه پایدار و مناسب در صنعت گردشگری، وجود یک مدیریت توانا و منسجم و هماهنگی بین بخش دولتی و بخش خصوصی بسیار حایز اهمیت است.
از سوی دیگر با همه آمار و ارقام ارائه شده و همچنین اهمیتی که در برنامه‌های پنج ساله به موضوع گردشگری داده شده است، بررسی کارآیی هر استان در استفاده از منابع موجود و کشف ناکارآمدی‌های مدیریتی، ساختاری و شاخص‌های حساس هر استان برای بهینه کردن مدیریت هزینه‌های دولت در زمینه صنعت گردشگری بسیار اهمیت دارد.
این امر موجب افزایش کیفی و چندجانبه، به جای توجه صرفاً کمی و جزئی‌نگر به آمار و ارقام موجود در کشور می‌شود.
برنامه‌ریزی گردشگردی معمولاً در سه دوره زمانی کوتاه‌مدت (۲ساله)، میان‌مدت (۱۰ساله) و بلندمدت (۲۰ساله) تدوین می‌شود.
در برنامه‌ریزی درازمدت گردشگری، توجه ویژه به تعیین اهداف، مقاصد گردشگری و الگوهای توسعه درازمدت است و بر توسعه پایدار تأکید دارد.

پیام تاریخ، تمدن و فرهنگ مادستان
The Message Of Madestan's History & Civilization & Culture
روزنامه همدان پیام
۶
چهار شنبه ۹ دی ماه ۱۳۹۴ شماره ۲۵۳۳
فرهنگ و هنر
farhang@hamedanpayam.com

بزرگداشت رؤیا تیموریان در سی و چهارمین جشنواره فیلم فجر

به پاس یک عمر فعالیت هنری رؤیا تیموریان، بزرگداشت این بازیگر سینما در سی و چهارمین جشنواره فیلم فجر برگزار خواهد شد.
تیموریان متولد سال ۱۳۳۸ در تهران و همسر مسعود رایگان است.
وی لیسانس بازیگری و کارگردانی‌اش را در سال ۱۳۶۶ از دانشگاه هنر دریافت کرد. فعالیت در رادیو از سال ۱۳۶۰ و فعالیت در تلویزیون را از سال ۱۳۶۲ با مجموعه برده رقصان به کارگردانی ابوالقاسم معارفی آغاز کرد و در سال ۱۳۷۳ با فیلم سینمایی حسرت دیدار وارد عرصه سینما شد.
تیموریان با بازی در مجموعه تلویزیونی رعنا به کارگردانی داود میرباقری نوید یک بازیگر با استعداد را داد.
وی در سریال‌های برجسته و موفقی همچون محاکمه، شب دهم، ریحانه، گمشده، مدار صفر درجه به خوبی درخشید.
تیموریان برای بازی در فیلم‌های مرد بارانی، قارچ سمی، شیفتگی، گوشواره و زندان زنان نامزد دریافت سیمرغ جشنواره فیلم فجر بوده است.
وی همچنین بیش از دیگر بازیگران زن کشورمان نامزد دریافت سیمرغ از جشنواره فیلم فجر در ادوار مختلف بوده است. تیموریان علاوه بر این، جایزه بهترین و پرکارترین زن تئاتر در سال‌های ۷۸ تا ۸۰ را دارد و در بسیاری از نمایش‌ها همچون عروسی خون، معرکه در معرکه، بینوایان، قاتل بی‌رحم، رویای یک عکس، باغ آلبالو حضور درخشانی داشته است.
به گزارش مهر، از جوایز دیگر این بازیگر می‌توان به دریافت جایزه برای جشنواره سینمای دفاع مقدس، جایزه حافظ از دنیای تصویر، تقدیر شده به عنوان بازیگر نخست زن در جشنواره فیلم‌های مستقل، تندیس خانه سینما برای فیلم زندان زنان اشاره کرد.
تیموریان همچنین از سال ۱۳۸۰ نشان درجه یک هنری را دارد.

جایزه ادبی استان همدان فراخوان داد

جشنواره "سلام" بهمن ماه در ملایر

جوایز ادبی از جمله اتفاقات فرهنگی هستند که هرساله در شهرهای مختلف برگزار می‌شوند. اگرچه در پایتخت این جشنواره‌های خصوصی هستند که گاه اعتباری بیش از جشنواره‌های دولتی دارند اما در شهرستان‌ها این ادارات فرهنگ و ارشاد هستند که مسئولیت برگزاری این جشنواره‌ها را بر عهده می‌گیرند.عموماً برگزاری جوایز ادبی در شهرستان‌ها اتفاقات میمونی هستند که هم موجب انگیزش جوانان در حوزه فرهنگ شده و هم اعتبار هنری شهر را افزایش می‌دهد. با این توصیف امسال هم جایزه ادبی استان همدان این‌بار در ملایر برگزار می‌شود.
مدیر فرهنگ و ارشاد اسلامی شهرستان ملایر در همین رابطه از انتشار فراخوان جایزه ادبی استان با عنوان جشنواره «سلام» خبر داد.
غلامرضا جمالی‌زاده با اشاره به انتشار فراخوان جایزه ادبی استان با عنوان جشنواره «سلام» اظهار کرد: گسترش تحرک و پویایی در حوزه‌های شعر و داستان، شناسایی و شکوفایی استعدادهای جدید در این حوزه و معرفی صاحبان آثار برتر ادبی از اهداف این جشنواره است.
وی شعر (کلاسیک و نو)، داستان (کوتاه و بلند)، داستانک و کتاب (شعر و داستان) را از محورهای این جشنواره برشمرد و افزود: جشنواره ادبی استان در دو بخش ویژه و آزاد برگزار می‌شود.
مدیر فرهنگ و ارشاد اسلامی شهرستان ملایر تصریح کرد: شعار «دولت و ملت، همدلی و همزبانی»، ایثار و شهادت، حجاب و عفاف، نماز و نیایش، امید و نشاط و امر به معروف و نهی از منکر موضوعات بخش ویژه این جشنواره هستند.
وی با تأکید بر اینکه شرکت عموم در این جشنواره آزاد است، گفت: هر شاعر و نویسنده می‌تواند حداکثر با ارسال سه اثر در جشنواره شرکت کند.
به گزارش روابط عمومی اداره کل فرهنگ و ارشاد اسلامی استان همدان، جمالی‌زاده خاطرنشان کرد: در بخش کتاب، آثاری پذیرفته می‌شوند که در سال‌های ۹۳ و ۹۴ منتشر شده باشند و ارسال دو جلد از اثر الزامی است.
وی با بیان اینکه آثار ارسال شده نباید در جشنواره‌های دیگر ارائه شده باشد، اظهار کرد: ۳۰ دی ماه، آخرین مهلت ارسال آثار به دبیرخانه این جشنواره است
جایزه ادبی استان همدان با عنوان جشنواره «سلام»، ۱۹ بهمن ماه، همزمان با دهه فجر در شهرستان ملایر برگزار می‌شود.
آنطور که اعلام شده اهداف این جایزه شامل گسترش تحرک و پویایی در حوزه‌های شعر و داستان، شناسایی و شکوفایی استعدادهای جدید در حوزه شعر و داستان، فراهم آوردن فضای علمی جهت نقد تعدادی از آثار ارائه شده، فراهم آوردن فضایی سازنده جهت تبادل آرا و افکار اهل قلم، معرفی صاحبان آثار برتر و تشویق فعالان حوزه‌های ادبیات، تأثیرگذاری بر فضای فرهنگی و ادبی جامعه است.
وب‌سایت این جشنواره مقررات حضور در آن را اینطور شرح داده است:
آثار در دو بخش آزاد و ویژه داوری خواهند شد.
همچنین هر شاعر و نویسنده می‌تواند حداکثر با ۳ اثر در جشنواره و همچنین در یکی از بخش‌ها و محورهای جایزه شرکت کند.
نکته مهم دیگر در مقررات حضور در این جشنواره این است که در بخش کتاب آثاری پذیرفته می‌شوند که در سال‌های ۹۳ و ۹۴ منتشر شده باشند. یعنی تنها کتاب‌هایی حق ورود دارند که پیش از سال ۹۳ منتشر نشده باشند.توضیحاتی هم درباره تفاوت داستان و داستانک داده شده است. آنطور که اعلام شده داستانک قالبی در داستان‌نویسی است که در چند خط نوشته می‌شود و مهمترین ویژگی آن داستانی است.
همچنین حجم داستان کوتاه ارسالی نباید از ۵ هزار کلمه در ۱۰ صفحه و داستانک از ۵۵ کلمه فراتر رود.
جایزه ادبی استان سال گذشته در شهرستان کبودراهنگ برگزار شد.

استاد خوشنویسی همدان:

مسئولان فرهنگ و ارشاد رفتار سردی با من داشتند

استاد خوشنویسی همدان با بیان اینکه هنرمندان به حمایت‌های معنوی بیشتر از حمایت مالی نیاز دارند، گفت: برخورد سرد مسئولان موجب از بین رفتن انگیزه هنرمندان می‌شود.
مرتضی شعبانی که به تازگی نمایشگاه خوشنویسی خود را دایر کرده است با بیان اینکه مسئولان فرهنگ و ارشاد استان همدان به دلیل برگزاری نمایشگاه در مجموعه فرهنگی شهرداری همدان رفتار سردی با من داشتند، اظهار کرد: مسئولان فرهنگ و ارشاد اسلامی همدان با وجود ارسال کارت دعوت در نمایشگاه خوشنویسی حضور نداشتند که این موجب دل‌سردی و بی‌انگیزگی می‌شود.
وی با بیان اینکه متقاضیان هنر به جای حمایت از هنرمندان زیر پای آنها را خالی می‌کنند، افزود: برخی‌ها با خالی کردن زیر پای هنرمندان مانع از رشد و پیشرفت آنها در هنر می‌شوند.
این استاد خوشنویس با بیان اینکه از مسئولان فرهنگ و ارشاد استان همدان انتظار بیشتری می‌رفت، بیان کرد: وقتی از سوی متولیان فرهنگ و هنر چنین برخوردی صورت می‌گیرد از دیگران نیز انتظار بهتری نمی‌رود.
شعبانی با بیان اینکه این نمایشگاه با هزینه‌های شخصی برگزار شده است، گفت: هنرمندان تنها نیازمند حمایت‌های مالی نیستند و حمایت معنوی مهمتر از حمایت‌های مالی است هر چند حمایت‌های مالی موجب ایجاد انگیزه و پیشرفت بیشتر در کار می‌شود.
وی با بیان اینکه از شهردار منطقه چهار که کارهای اطلاع‌رسانی نمایشگاه را با هزینه شخصی انجام داده است تشکر می‌کنم، بیان‌کرد: از شهردار همدان و شهردار منطقه چهار همدان به دلیل حمایت آنها برای برگزاری هر چه بهتر این نمایشگاه تشکر می‌کنم.
این استاد خوشنویس به انجمن خوشنویسان استان نیز اشاره کرد و گفت: انجمن خوشنویسان همدان با وجود اینکه فعال است اما به دلیل نداشتن مکان مناسب در رنج است.
شعبانی با بیان اینکه تعداد مدرسان در این انجمن از تعداد هنرجویان بیشتر است، بیان کرد: انجمن خوشنویسان از نبود مکان مناسب رنج می‌برد و امیدواریم در آینده نزدیک یک مکان مناسب به این انجمن تعلق گیرد.
چند ماه پیش این هنرمند پیشکسوت خوشنویسی همدان موفق به کسب درجه استادی از انجمن خوشنویسان ایران شد.
در آبان‌ماه دفتر مرکزی انجمن خوشنویسان ایران نتایج آزمون مرحله استادی خود را که در اسفندماه گذشته برگزار شده بود، اعلام کرد که بر اساس آن استاد «مرتضی شعبانی» از هنرمندان فرهیخته و پیشکسوت همدان موفق به احراز این درجه از هنر خوشنویسی در رشته نستعلیق شد.

بدون شرح!
طرح:۵۵آنلاین

مدیرکل فرهنگ و ارشاد اسلامی:

جشنواره استانی مد و لباس اسلامی ایرانی در همدان برگزار می‌شود

مدیرکل فرهنگ و ارشاد اسلامی استان همدان از برگزاری جشنواره مد و لباس اسلامی ایرانی در همدان خبر داد.
فاضل عبادی گفت: این اداره‌کل با همکاری بنیاد ملی مد و لباس اسلامی ایرانی نخستین جشنواره مد و لباس اسلامی ایرانی را دی ماه جاری در همدان برگزار می‌کند.
وی هدف از برگزاری این جشنواره را ترغیب و تشویق طراحان برای ارائه ایده‌ها و طرح‌های جدیدبرای دستیابی به الگوهای نوین دانست و گفت: موضوع این جشنواره طراحی در حوزه پوشاک اجتماعی بانوان است. مدیرکل فرهنگ و ارشاد اسلامی استان همدان خاطرنشان کرد: در طراحی لباس باید نمادهایی از نقوش و فرهنگ بومی و شرایط فرهنگی استان در نظر گرفته شود. وی تصریح کرد: آثار ارائه شده به جشنواره، توسط هیأت داوران مورد ارزیابی قرار گرفته و در صورت کسب امتیاز به مرحله نمایشگاهی راه خواهند یافت.
عبادی با بیان اینکه هر طراح می‌تواند با ارائه پنج اثر در جشنواره شرکت کند، گفت: در طراحی لباس تولید انبوه و صرفه اقتصادی آن باید مدنظر قرار گیرد.

تمدید مهلت ارسال طرح به جشنواره مد و لباس

وی اظهار کرد: پیش از این آخرین مهلت ارسال آثار به جشنواره تا ۵ دی ماه جاری اعلام شده بود اما با توجه به استقبال طراحان این مدت تا ۱۰ این ماه تمدید شد.
مدیرکل فرهنگ و ارشاد اسلامی استان همدان افزود: مراسم افتتاحیه این جشنواره ۲۰ دی ماه در مجتمع فرهنگی سینمایی شهید آوینی برگزار خواهد شد.
نخستین جشنواره استانی مد و لباس اسلامی ایرانی از ۲۰ تا ۲۴ دی ماه جاری در همدان برگزار خواهد شد.

جیب مردم همچنان خالی است
در صفحه ۷ بخوانید
7 NEXT PAGE

گفت وگو

گزارش سریال‌های تلویزیونی زمستان

آغاز در حاشیه، ۱۲ دی

با آغاز فصل زمستان پخش سه سریال جدید در تلویزیون آغاز می‌شود.
پخش سریال طنز «در حاشیه» به کارگردانی مهران مدیری از ۱۲ دی ماه در شبکه سه سیما آغاز می‌شود.
این سریال که بدون ایفای نقش مدیری خواهد بود، در اردوگاهی می‌گذرد و بازیگران اصلی آن سیامک انصاری، جواد رضویان، مهران غفوریان و نصرا... رادش هستند.
سریال «درحاشیه» ساعت ۲۰ و ۴۵ دقیقه هر شب به روی آنتن خواهد رفت.
شبکه اول سیما نیز بزودی پخش سریال «پشت بام تهران» را آغاز می‌کند.
کامبیز دیرباز، آزاده صمدی، ثریا قاسمی، لیندا کیانی، بهزاد فراهانی، اندیشه فولادوند، سام درخشانی و لعیا زنگنه از بازیگران این سریال هستند.
در خلاصه قصه این سریال ۳۰ قسمتی آمده است: آدم‌هایی از همین سرزمین در شرایط و روابط دشوار، در سر راه هم قرار گرفته‌اند و این برخورد، زندگی آنان را دستخوش تغییراتی می‌کند.
سریال «حالت خاص» به تازگی در شبکه نسیم آغاز شده است.
این سریال از یکم دی ماه ساعت ۲۲:۱۵ آغاز شده است. بیژن بنفشه‌خواه نقش دکتر وحید خان‌زاده را بازی می‌کند. او مدیر یک آسایشگاه است که در زندگی حرفه‌ای زیاد شکست خورده و اکنون برای راه‌اندازی آسایشگاه انگیزه‌ای مضاعف دارد. یوسف تیموری در نقش دکتر کیوان رستگار برای دریافت مدرک تخصصی روانپزشکی در آسایشگاه مشغول به کار روی پایان‌نامه‌اش است. پوریا رحیمی‌سام در نقش تیمور، فوق دیپلم مکانیک دارد اما سر از شغل سرایداری آسایشگاه درآورده است. ملیکا شریفی‌نیا نقش سعیده رشیدی را بازی می‌کند، او مسئول پذیرش است و بارها در کنکور شرکت کرده اما قبول نشده است. الیکا عبدالرزاقی در نقش لبخند باریک بین پرستار است و کارش را با دقت و وسواس فراوان انجام می‌دهد.
به گزارش ایسنا، «یادداشت‌های زن خانه‌دار» دیگر سریال جدید تلویزیون است که از پنج دی ماه ساعت ۲۳ از شبکه پنج به روی آنتن رفته است.
«یادداشت‌های یک زن خانه‌دار» ساختاری اپیزودیک دارد که موضوع اصلی آن استفاده از برخوردهای صحیح زندگی در مسائل روزمره است.
داستان این سریال درباره یک زن خانه‌دار به نام شیواست که روانشناسی خوانده و به دلیل نبود سرمایه کافی برای تأسیس کلینیک با استفاده از مهارت‌هایش تصمیم می‌گیرد یک سایت برای خود راه‌اندازی کند. او اتفاقات زندگی روزمره خودش و اطرافیانش را در آن می‌نویسد و این تجربیات را با خوانندگانش که درباره نوشته‌های او نظر می‌دهند، در میان می‌گذارد.
شبکه دو سریال «کیمیا» را هر شب ساعت ۲۱:۳۰ پخش می‌کند و «معمای شاه» نیز همانند گذشته ساعت ۲۲ جمعه شب‌ها از شبکه اول پخش می‌شود.

چند خط خبر

- بنیاد فرهنگی "محمود استاد محمد" جایزه بهترین نمایشنامه سال ۹۳ را به «کوکوی کبوتران حرم» نوشته علیرضا نادری اعطا کرد. ر این مراسم که با حضور جمعی از اهالی تئاتر و مدیرکل اداره هنرهای نمایشی وزارت فرهنگ برگزار شد، سه نمایشنامه «کابوس‌های پیرمرد بازنشسته خائن ترسو» نوشته نادر برهانی مرند، نمایشنامه «قصه ظهر جمعه» نوشته محمد مساوات و نمایشنامه «کوکوی کبوتران حرم» اثر علیرضا نادری مورد تقدیر قرار گرفتند.
- کامبیز روشن‌روان در انتخابات داخلی کانون آهنگسازان سینمای ایران به عنوان رئیس این کانون انتخاب شد. انتخابات داخلی کانون آهنگسازان سینمای ایران در تاریخ دوم دی ماه در محل خانه سینما با حضور برگزیدگان مجمع عمومی و بازرس این کانون برگزار شد و روشن‌روان با رأی اعضا به مدت دو سال به عنوان رئیس کانون انتخاب شد.
- دبیر هیأت رئیسه شورای عالی تهیه‌کنندگان سینمای ایران اعلام کرد سرقت فیلم‌های ایرانی توسط شبکه‌های ماهواره‌ای فارسی‌زبان پیگیری و اعلام شکایت می‌شود .سید غلامرضا موسوی بیان کرد: متأسفانه تعدادی از شبکه‌های فارسی‌زبان ماهواره‌ای بدون رعایت حقوق تهیه‌کنندگان و صاحبان فیلم‌های سینمایی ایرانی یا ویدیویی، این فیلم‌ها را پخش می‌کنند.

سینما

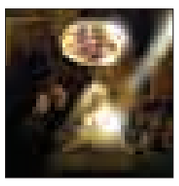

سینما

- قدس ۱: ..... جامه دران
- قدس ۲: ..... شاهزاده روم
فلسطین ۱ ..... بازگشت لوک خوش شانس
فلسطین ۲ - چهارشنبه خون به پا می شود
- سینما کانون ..... مبارزان کوچک
- بهمن ملایر: ..... محمدرسول...
- فرهنگ کبودراهنگ ..... محمدرسول...
- آزادی تویسرکان ..... شاهزاده روم

دکه

مرگ خاموش آقای نویسنده

مجموعه داستان «مرگ خاموش آقای نویسنده» به قلم امیر پروسنان منتشر شد.
مجموعه داستان کوتاه «مرگ خاموش آقای نویسنده» نوشته امیر پروسنان شامل ۱۷ داستان کوتاه توسط انتشارات صدای معاصر منتشر شد.
«مرگ خاموش آقای نویسنده» نخستین مجموعه داستان این نویسنده است.
اغلب داستان‌های این مجموعه در فضاهای شهری می‌گذرد و به روابط انسانی حاکم بر شهرنشینان، درون‌گرا شدن و تنهایی انسان‌های عصر حاضر اشاره دارد.
راوی‌های مجموعه داستان «مرگ خاموش آقای نویسنده» از جنس آدم‌های معمولی شهری هستند که این موضوع به باورپذیر کردن شخصیت‌ها و نزدیک‌تر شدن به فضای داستان‌ها کمک کرده است.
پروسنان در پشت جلد این مجموعه داستان درباره آن نوشته است: «مهندسی عمران یا روزنامه‌نگاری یا داستان‌نویسی؛ هر کدام بخشی از زندگی‌ام را تشکیل داده‌اند. شاید وقتی سال ۶۴ در رشت متولد شدم، فکرش را هم نمی‌کردم که نیمی از این ۳۰ سال را به داستان خواندن و شنیدن و نوشتن بگذرانم و حاصلش بشود این مجموعه که می‌خوانید.»

سیزده ۱۳

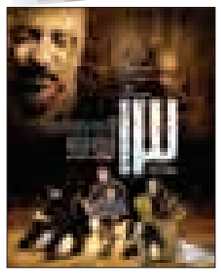

سیزده ساخته هومن سیدی داستان پسربچه ۱۳ ساله‌ای است که به دلیل طلاق والدینش دچار بحران‌های اجتماعی می‌شود. مخاطبان اصلی فیلم «سیزده ۱۳»جوانان هستند.
فیلم «سیزده» جایزه بهترین فیلم نوزدهمین جشنواره فیلم بوسان را به طور مشترک با فیلم «پایان زمستان» و جایزه بهترین فیلم آسیایی جشنواره فیلم ورشو را دریافت کرده است.
وی در سال ۸۹، فیلم ویدئویی «آفریقا» را ساخت که در بخش فیلم‌های ویدئویی بیست و نهمین جشنواره فجر حضور داشت و جایزه بهترین فیلم و بهترین بازیگر نقش نخست زن (آزاده صمدی) را از آن خود کرد.
فیلم «سیزده ۱۳» در بخش نگاه نو سی و دومین جشنواره فیلم فجر حضور داشت و توانست دیپلم افتخار بهترین بازیگر برای بازی امیر جدیدی و جایزه بهترین فیلم هیأت داوران را دریافت کند.
سیزده درباره پسر ۱۳ ساله‌ای است در سن رشد که پدر و مادرش از هم جدا می‌شوند. وی به دلیل تنهایی و عقده‌هایی که برایش به وجود آمده، به جوان‌های بزرگتر از خودش پناه می‌برد و این موجب تغییر و تحولی در وی می‌شود که هویت واقعی و اصلی او را تغییر می‌دهد.

صدای طهرون ۳

آلبوم موسیقی «صدای طهرون ۳» به هنرمندی زنده‌یاد «مرتضی احمدی» بازیگر، پژوهشگر و خواننده پیشکسوت کشورمان توسط نشر آوای خورشید از امروز در بازار موسیقی منتشر شد.
به گزارش «موسیقی ایرانیان»، آلبوم «صدای طهرون ۳» از جمله آثار پژوهشی و موسیقایی زنده‌یاد مرتضی احمدی بازیگر، خواننده و پژوهشگر پیشکسوت کشورمان است که با نوازندگی تار بهرنگ بقایی و تمبک علی رحیمی توسط نشر «آوای خورشید» از یکشنبه ۲۹ آذرماه در بازار موسیقی عرضه شده است.
این آلبوم سری سوم مجموعه «صدای طهرون قدیم» است که سال ۸۹ برای نخستین‌بار با هنرمندی استاد مرتضی احمدی منتشر و با استقبال خوبی از سوی مخاطبان مواجه شد.
در این اثر همچون کارهای قبلی زنده‌یاد احمدی نحوه زندگی مردم تهران قدیم مانند عروسی، عید نوروز و بسیاری از آداب دیگر در قالب ترانه‌های روحوضی، ضربی و طنزآلود به مخاطبان ارائه شده است.
ناگفته نماند، قطعه «یک کلاغی» از این آلبوم به مناسبت زادروز «احمدی» منتشر و در دسترس مخاطبان قرار گرفته بود.

پیام تاریخ، تمدن و فرهنگ مادستان
The Message Of Madestan's History & Civilization & Culture
روزنامه همدان پیام
۷
چهار شنبه ● ۹ دی ماه ۱۳۹۴ ● شماره ۲۵۳۳
اقتصاد
eghtesad@hamedanpayam.com

منابع بانک‌ها با کمترین مداخله به تولید برسد

بانک مرکزی با ارسال بخشنامه‌ای برای مدیران بانک‌های دولتی، غیر دولتی و مؤسسات اعتباری خواستار اقدام آنها در جهت حل مشکلات بنگاه‌های اقتصادی شده است.

به گزارش تسنیم، در این بخشنامه که به امضای ولی‌اله سیف رئیس کل بانک مرکزی رسیده است با اشاره به مصوبه هیأت دولت برای تشکیل کارگروه تسهیل و رفع موانع تولید در همه استان‌های کشور از بانک‌ها خواسته شده است «ضمن صیانت از منابع محدود بانکی حمایت و همکاری بیشتری از سوی شبکه بانکی کشور با کارگروه مورد نظر صورت پذیرد».

■ **متن بخشنامه به این شرح است:**

"احتراماً همانگونه که اطلاع دارید به موجب تصویب نامه شماره ۱۸۱۵۱/ ت۵۰۷۲۰ه مورخ ۱۹/۲/۱۳۹۴ هیأت محترم وزیران مقرر شد به منظور فراهم کردن زمینه‌های رشد اقتصادی و هماهنگی برای حل و فصل مشکلات و موانع فراروی واحدهای تولیدی «کارگروه تسهیل و رفع موانع تولید» در همه استان‌های کشور تشکیل شود که از اهم وظایف کارگروه یاد شده بررسی علل رکود یا توقف واحدهای تولیدی و هماهنگی برای حل مشکلات آنها و کمک به تسریع، تکمیل و راه‌اندازی طرح‌های نیمه تمام تولیدی است.

در این راستا با توجه به نقش برجسته و مهم شبکه بانکی کشور در تحقق اهداف معنونه و به منظور افزایش کارآیی کارگروه مزبور در استان‌های مختلف لازم است ضمن صیانت از منابع محدود بانکی، حمایت و همکاری بیشتری از سوی شبکه بانکی کشور با کارگروه مورد نظر صورت پذیرد تا ضمن افزایش اثربخشی فعالیت بانک‌ها در رفع مشکلات اقتصادی، منابع محدود بانک‌ها با کمترین مداخله به صورت بهینه به متقاضیان نیازمند اختصاص یابد."

خبر

وام ۱۰ میلیونی هم نتوانست بازار لوازم خانگی را از رکود خارج کند

مدیرکل نظارت بر کالاهای فلزی و معدنی سازمان حمایت با اعلام اینکه لوازم خانگی مشمول قیمت‌گذاری نیست، گفت: حتی وام ۱۰ میلیون تومانی بابت خرید لوازم خانگی هم نتوانست به رونق و خروج از رکود کمکی کند.

شهرام میرآخرلو به تسنیم گفت: بازار لوازم خانگی به علت تعدد نشان‌های تجاری و مدل و هم از حیث تولیدات داخل و واردات بازاری کاملاً رقابتی است.

مدیرکل نظارت بر کالاهای فلزی و معدنی سازمان حمایت از تولیدکنندگان و مصرف‌کنندگان افزود: به علت رکودی که از یکی دو سال پیش اتفاق افتاد، موجودی انبارهای تولیدی و وارداتی به قدری به حد مکفی است که میل و رغبتی برای افزایش قیمت وجود ندارد.

وی گفت: لوازم خانگی مشمول قیمت‌گذاری نیست البته ضابطه قیمت‌گذاری سازمان حمایت باید رعایت شود ولی مشمول این نیست که ما بخواهیم به کالایی قیمت بدهیم.

نرخ جهانی بنزین کمتر از ۱۰۰۰ تومان است

رئیس کمیسیون برنامه، بودجه و محاسبات مجلس با بیان اینکه قیمت جهانی بنزین با توجه به قیمت کنونی نفت زیر هزار تومان است، به تسنیم گفت: رقابتی شدن عرضه بنزین در وضع کنونی نشان می‌دهد که قیمت آن باید کاهش یابد.

غلامرضا تاجگردون در مورد طرح ویژه وزارت نفت برای آزادسازی قیمت بنزین و تبدیل شدن جایگاه‌های عرضه سوخت به سه کلاس افزود: مجلس دولت را مکلف کرده و این اجازه را داده که اگر کسی می‌تواند، بنزین با کیفیت وارد و بتواند آن را با قیمت‌های متفاوت عرضه کند.

وی با بیان اینکه اگر وزارت نفت برای بخش خصوصی رقابت ایجاد کند از بار دولت کاسته و بر فضای رقابتی افزوده می‌شود، اظهار کرد: در اروپا قیمت بنزین در جایگاه‌های مختلف با یکدیگر متفاوت است و دلیل آن کیفیت متنوع بنزین‌های توزیع شده است.

تویوتا پر فروش‌ترین خودروساز جهان شد

تویوتا موتور در نوامبر خودروهای بیشتری در مقایسه با فولکس واگن فروخت و برای پنجمین ماه متوالی عنوان پرفروش‌ترین خودروساز جهان را حفظ کرد.

به گزارش ایسنا، این خودروساز ژاپنی در شرایطی که فولکس واگن همچنان گرفتار بحران به وجود آمده از افشای رسوایی آلایندگی دیزلی است، پرفروش‌ترین خودروساز جهان در سال ۲۰۱۵ شناخته خواهد شد. طبق اعلام تویوتا، این خودروساز در فاصله ژانویه تا نوامبر مجموعا ۹/۲۱ میلیون خودرو فروخته است که بالاتر از ۹/۱۰ میلیون خودروی به فروش رفته از سوی فولکس واگن در مدت مشابه است.

فروش فوری خودرو مشروط به نداشتن تعهدات معوق

با اجرایی شدن یک قانون جدید، خودروسازان و واردکنندگان خودرو تنها در صورتی مجاز به فروش محصولات خود به روش فروش فوری خواهند بود که تعهدات عقب افتاده‌ای در آن خودروها نداشته باشند.

به گزارش ایسنا، یکی از دلایل نارضایتی مصرف‌کنندگان از عملکرد خودروسازان و واردکنندگان خودرو، تأخیر در تحویل خودروهای فروخته شده است. در این زمینه دیده شده که خودروسازان و واردکنندگان خودرو در حالی اقدام به فروش فوری برخی محصولات خود با تعهد تحویل حداکثر یکماهه می‌کنند که هنوز خودروهای فروخته شده پیشین را علی‌رغم فرا رسیدن موعد قید شده در قرارداد، تحویل مشتریان نداده‌اند.

چنین مشکلاتی در خودروسازان داخلی بیشتر در تحویل خودرویی چون ال۹۰ دیده شده و البته در شرکت‌های واردکننده خودرو نیز با شدت بیشتری در جریان تحویل محصولات آنها وجود دارد.

می‌گویند تورم تک رقمی شد

جیب مردم همچنان خالی است

علی‌رغم اعلام تک‌رقمی شدن نرخ تورم نقطه به نقطه در آذرماه از سوی مرکز آمار ایران، ولی مستندات این مرکز از گرانی‌های ۳۰ تا ۵۵درصدی کالاها و خدمات مصرفی حساس و استراتژیک در دو سال اخیر خبر می‌دهد.

هفته گذشته مرکز آمار ایران از تک‌رقمی شدن نرخ تورم نقطه به نقطه در آذرماه خبر داد و اعلام کرد که نرخ تورم هم در این ماه به ۱۲/۶ درصد کاهش یافته است. اعلام رسمی کاهش نرخ تورم در حالی است که مردم این کاهش نرخ را خیلی سر سفره‌ها و در جیب خود احساس نمی‌کنند و از گرانی‌های پی‌درپی می‌نالند.

به طوری که محمد اقلیمی کارمند بانک می‌گوید: مثل سال‌های گذشته حقوق می‌گیریم، تقریباً هر سال هم به حقوق‌ها اضافه می‌شود. ولی با حقوقم تا چند سال پیش خیلی راحت زندگی می‌کردم، پس‌انداز هم می‌کردم اما در حال حاضر با اینکه تورم کمتر هم شده سر ماه کم می‌آورم. به اضافه اینکه از خیلی از هزینه‌ها زده‌ایم و خرج‌های اضافه را کنار گذاشته‌ایم.

مهسا قزاقی هم می‌گوید: همسرم بازاری است خودم هم دبیر آموزش و پرورش، همیشه زندگی‌مان طوری بوده که دستمان به دهنمان می‌رسیده اما در ۳-۲ سال گذشته با اینکه مدام می‌گویند تورم کم شده وضع ما روز به روز بدتر شده، وقتی بچه‌هایم می‌گویند برویم سفر خارجی، با همسرم هرچقدر هم که حساب و کتاب می‌کنیم می‌بینیم پولی نمی‌ماند که از این خرج‌ها هم بکنیم. درآمد من بیشتر شده ولی نصف خرید دو سال پیش را هم نمی‌توانم انجام دهم.

امیر رستمی هم که شرکت خدماتی دارد می‌گوید: مردم دیگر پولشان برای غیر از خوراک و پوشاک نمی‌رسد. همان سبد خرید خوراکی‌شان هم نصف شده در صورتی که حقوق‌هایشان بیشتر شده، به همین دلیل بازار راکد است و وضع همه خراب شده حالا ما که کار خدماتی انجام می‌دهیم بدتر از همه. تورم پایین آمده و بازار راکد شده، رکود از تورم بدتر است.

گزارش مرکز آمار هم از کاهش متوسط نرخ تورم در سبد انواع کالاها و خدمات مصرفی مردم خبر می‌دهد، ولی بررسی جزئیات نرخ تورم در گروه کالاها و خدمات مهم مصرفی مردم در دو سال اخیر نشان از رشد قابل توجه قیمت‌ها در کالاها و خدمات اساسی مردم دارد، به‌گونه‌ای که تورم حدود ۵۵درصدی را هم در برخی کالاها در دو سال اخیر شاهد بوده‌ایم.

در حالی مرکز آمار ایران متوسط نرخ تورم در خوراکی‌ها و آشامیدنی‌ها را در آذرماه امسال ۱۰/۵ درصد و آذرماه سال گذشته ۱۴ درصد اعلام کرده که بررسی جزئی‌تر نرخ تورم در برخی اقلام غذایی اساسی نشان از تورم بالای ۳۰ درصد در این گروه کالایی دارد.

بر اساس مستندات مرکز آمار ایران، نرخ تورم در میوه و خشکبار در این دو سال بالای ۳۲ درصد بوده و نرخ تورم نان و غلات هم به ۲۸/۲ درصد رسیده است، این در حالی است که نرخ تورم دوساله در محصولات خوراکی طبقه‌بندی نشده نیز ۳۰/۲ درصد گزارش شده است.

بر اساس این آمار، متوسط نرخ تورم در شیر، پنیر و تخم‌مرغ در این دو سال ۲۶/۷ درصد، سبزیجات ۲۵/۸ درصد، قندوشکر و شیرینی‌ها ۲۷ درصد، روغن‌ها و چربی‌ها بالای ۲۰ درصد و گوشت قرمز و سفید هم حدود ۱۶ درصد بوده است.

گزارش مرکز آمار ایران نشان می‌دهد، نرخ تورم دو ساله در کالاهای غیر خوراکی و خدمات بالای ۳۲ درصد بوده و در این گروه کالایی، آب، برق و سوخت با تورم ۵۵ درصد رکورد شکسته است.

در حالی نرخ تورم در خوراکی‌ها حول و حوش ۳۰ درصد بوده که مردم در این دو سال در برخی خدمات اساسی متحمل فشارهای بیشتری از ناحیه گرانی شده‌اند. علی‌رغم تمامی اظهاراتی که از سوی مسئولان در خصوص کاهش هزینه بهداشت و درمان مطرح می‌شود، ولی گزارش مرکز آمار ایران حاکی است، نرخ خدمات بهداشت و درمان در این دو سال تورم ۴۲ درصد داشته است که پس از سوخت در رتبه دوم قرار دارد.

بر اساس این گزارش، نرخ تورم دو ساله در خدمات حمل و نقل به ۳۶ درصد و در هتل و رستوران به ۳۵/۴ درصد رسیده و در نرخ خدمات آموزش هم شاهد تورم بالای ۳۳ درصد در این دو سال بودیم.

گزارش مرکز آمار ایران حاکی است، نرخ تورم در بخش مسکن و اجاره در این دو سال حدود ۳۲ درصد، پوشاک و کفش ۳۰ درصد و در بخش تفریح و فرهنگ هم به حدود ۲۹ درصد رسیده است. تورم مبلمان و لوازم خانگی هم حدود ۲۲ درصد اعلام شده است.

با توجه به رکود و گرانی‌های اخیر مردم با مشکل کم پولی مواجه شده‌اند که همین موجب شده تا از بسیاری هزینه‌های خود حتی از خوراک و پوشاک خود بزنند، زیرا در یک حساب سرانگشتی متوجه می‌شوند درآمد یک ماهشان برای یک سفر معمولی هم کفاف نمی‌دهد و یا میهمانی‌ها و خریدهای چند سال گذشته را هم نمی‌توانند انجام دهند.

اقتصاد کشور تعمیر اساسی می‌خواهد

کارشناس اقتصاد با بیان اینکه بسته خروج از رکود دولت تورم را تهدید می‌کند، گفت: دولت باید پس از رفع تحریم‌ها و محدودیت‌های فروش نفت این بسته را رونمایی می‌کرد تا سرمایه‌گذاران داخلی و خارجی با اطمینان برای سرمایه‌گذاری اقدام کنند.

هادی حق‌شناس با اشاره به در معرض خطر بودن تورم به دلیل بسته دو مخروج از رکود دولت بیان کرد: دولت باید اندکی تأمل می‌کرد و به جای ابلاغ بسته دوم خروج از رکود منتظر می‌ماند تا تحریم‌ها به طور کامل برداشته می‌شد.

وی به تسنیم گفت که به نظرم با این کار از یک سو منابع مالی آزاد می‌شد و از سوی دیگر رفع محدودیت‌های فروش نفت می‌توانست به بخش خصوصی داخلی و خارجی این سیگنال را بدهد که موانع سیاسی سرمایه‌گذاری در ایران برطرف شده و وضعیت به روال عادی برگشته است.

حق‌شناس با بیان اینکه پول‌های سرگردان زیادی در کشور داریم، افزود: علاوه بر این نقدینگی سرگردان، سرمایه‌گذاران ایرانی فراوانی در خارج کشور داریم که می‌توان برای خروج اقتصاد از رکورد از آنها استفاده کرد.

عضو هیأت علمی دانشگاه آزاد در ادامه لازمه اجرای این کار را مفید بودن فضای کسب و کار ایران اعلام کرد و گفت: بزرگترین دستاورد دولت که کنترل نرخ تورم است با بسته خروج از رکود در معرض تهدید قرار دارد، چنانچه دولت بتواند نرخ تورم را تک‌رقمی کند بسیاری از شاخص‌ها در میان‌مدت اصلاح می‌شود.

حق‌شناس پیش‌تر نیز با تأکید بر اینکه وام ۷۰ میلیونی مسکن (وام ۶۰ میلیونی به علاوه ۱۰ میلیون وام تعمیر) یک مُسکّن کوتاه‌مدت دو سه ماهه است گفته بود: به کل بسته اقتصادی دولت به این دید نگاه می‌کنم که "یک خودرویی خاموش شده و آن را هُل می‌دهند تا روشن شود" ؛ولی هم بنزین می‌خواهد، هم تعمیر اساسی.

وی افزود: معمولاً در اقتصاد وقتی سیاستی تدوین می‌شود این سیاست با این هدف است که منجر به یک جهت‌گیری کلی در -اقتصاد- شود. به عبارت دیگر تغییر اساسی در اقتصاد ایجاد کند در این رابطه وام‌های مسکن که به تازگی از ۳۵ میلیون به ۶۰ میلیون تومان افزایش یافته که با احتساب ۱۰ میلیون تومان وام تعمیر به ۷۰ میلیون رسیده است.

حق‌شناس بیان کرد: برای عموم کارمندان دولت البته به استثنای اعضای هیأت مدیره‌ها و مدیران عامل، مقدور نیست چنین اقساطی را پرداخت کنند. باید در نظر داشت این تسهیلات ۳۰ درصد قیمت مسکن را پوشش می‌دهد از این‌رو خیلی کارایی نخواهد داشت.

وی با بیان اینکه ۳۰ تا ۴۰ درصد تقاضای مسکن کشور مربوط به تهران است، گفت: تا در پایتخت اتفاقی روی ندهد در شهرستان‌ها هم اتفاقی نمی‌افتد، بنابراین اگرچه با وام ۷۰ میلیون تومانی تحریکی در طرف تقاضا ایجاد می‌شود اما این تحریک مؤثر نیست.

حق‌شناس تصریح کرد: بنابراین به متغیرهای دیگری نیاز داریم تا این اتفاق بیفتد که اقتصاد ایران به رونق برسد. کل بسته اقتصادی وام مسکن حداکثر می‌تواند نقش یک مُسکّن کوتاه‌مدت را ایفا کند. باید بخش واقعی اقتصاد کشور فعال شود و تا زمانی که این بخش فعال نشود همین آش است و همین کاسه.

بازار

نفت و طلا گران شد

در حالی که تجار خود را برای یک هفته با نقدینگی پایین در بازار آماده می‌کردند، قیمت نفت دیروز ابتدا به بالای ۳۸ دلار رسید، اما سپس عقب‌نشینی کرد و همچنان در نزدیکی پایین‌ترین رقم ۱۱ سال اخیر باقی ماند. قیمت طلا نیز شاهد افزایش بود.

به گزارش تسنیم، کاهش حجم ذخایر نفت خام آمریکا، کاهش فعالیت‌های حفاری و لغو ممنوعیت صادرات نفت این کشور به نفع نفت وست تگزاس اینترمدییت آمریکا تمام شد و موجب شد که قیمت نفت خام آمریکا برای نخستین بار در حدود یک سال گذشته موقتاً از نفت برنت پیشی بگیرد.

بر اساس این گزارش، قیمت هر بشکه نفت برنت، در پایان معاملات دیروز با ۵۳ سنت افزایش به ۳۷ دلار و ۸۹ سنت رسید.

قیمت نفت خام آمریکا نیز در پایان معاملات دیروز ۶۰ سنت افزایش یافت و به ۳۸ دلار و ۱۰ سنت رسید. قیمت نفت خام آمریکا در هفته گذشته بیش از ۸ درصد افزایش داشت. عوامل فنی نظیر لغو ممنوعیت صادرات نفت آمریکا موجب حمایت از قیمت نفت خام این کشور شده است.

در بازار طلا، پس از ۲ روز کاهش، قیمت فلز زرد در معاملات روز پیش از کریسمس به دلیل کاهش ارزش دلار و ترمیم قیمت نفت شاهد افزایش بود.

بر اساس این گزارش، قیمت هر اونس طلا پس از کاهش ۰/۷ درصدی در ۲ جلسه گذشته، دیروز ۰/۳ درصد افزایش داشت و به هزار و۷۳ دلار و ۶۰ سنت رسید.

شاخص دلار، که معیار سنجش ارزش دلار در برابر سبد ارزهای جهانی است، روز پنجشنبه گذشته برای چهارمین جلسه در ۵ جلسه اخیر کاهش یافت که ناشی از انتشار آمارهای پر فراز و نشیب اخیر از اقتصاد آمریکا بود.

بورس

کارشناس بازار سرمایه در گفت‌وگو با تسنیم:

سرمایه خارجی بدون یکسان‌سازی ارز وارد بورس نمی‌شود

به گفته یک کارشناس بازار سرمایه، یکی از ملزومات ورود سرمایه خارجی به کشور، یکسان‌سازی نرخ ارز است تا سرمایه‌گذاران بتوانند با خیالی آسوده اقدام به ورود در بورس و اقتصاد کنند.

محمد قصری در خصوص تأثیر اجرایی شدن برجام و رفع تحریم‌ها بر معاملات بورس به تسنیم گفت: رفع تحریم‌ها می‌تواند بستر مناسبی را برای سرمایه‌گذاری‌های داخلی و خارجی و ایجاد تحرک اقتصادی در کشور به ویژه در بازار سهام ایجاد کند. این کارشناس بازار سرمایه با بیان اینکه یکی از وظایف اصلی بورس تأمین مالی برای فعالیت‌های شرکت‌های تولیدی است افزود: ورود سرمایه جدید و نیز سرمایه‌گذاری خارجی به بورس به بسترهایی نیاز دارد.

وی گفت: یکی از این ملزومات، یکسان‌سازی نرخ ارز است که باید انجام شود تا سرمایه‌گذاران بتوانند با خیال آسوده اقدام به ورود در بورس و اقتصاد کشور کنند.

این کارشناس بازار سرمایه بیان کرد: همچنین یکی دیگر از این بسترها تعیین تکلیف نرخ سود بانکی است که با توجه به تک رقمی شدن تورم باید پایین بیاید و این اتفاق زمانی برای اقتصاد و بازار سرمایه خبر خوبی خواهد بود که نرخ تسهیلات اعطایی به بنگاه‌ها نیز کاهش یابد. وی گفت: تأثیرات اجرایی شدن برجام و نیز رفع تحریم‌ها به گذر زمان نیاز دارد و سهامداران بورسی بر این اساس باید صبوری پیشه کنند.

خبر

چرا دلار از صعود ایستاد؟

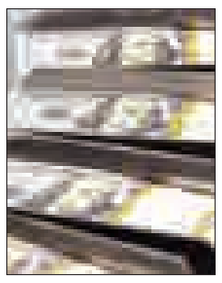

دلار پس از اینکه بانک مرکزی آمریکا در ۱۶ دسامبر نرخ‌های بهره را از حدود صفر افزایش داد و بر در پیش گرفتن یک رویکرد تدریجی در افزایش نرخ‌ها تأکید کرد، به سوی بزرگترین کاهش ماهانه در پنج ماه گذشته پیش می‌رود.

به گزارش ایسنا، پیام بانک مرکزی آمریکا به همراه یأس سرمایه‌گذاران از تدابیر محرک مالی بانک مرکزی اروپا که برخلاف انتظار چندان قوی نبودند، باعث شد سرمایه‌گذاران خوش‌بین نسبت به دورنمای ارز آمریکا عقب‌نشینی کنند.

آمار کمیسیون مبادله معاملات کالا نشان می‌دهد سرمایه‌گذاران بزرگی مانند صندوق‌های تأمینی، سرمایه‌گذاری روی صعود دلار در سه هفته گذشته را کاهش داده‌اند.

به گفته یک استراتژیست ارزی در بانک میزوهو در نیویورک، انتظار نمی‌رود تحکیم سیاست پولی در آمریکا به سرعت انجام بگیرد و این امر در حال حاضر بر دلار تأثیر گذاشته است.

شاخص دلار بلومبرگ که ارز آمریکا را در برابر ۱۰ ارز بزرگ دنبال می‌کند، ماه جاری ۰/۹درصد کاهش داشته است.

ارز آمریکا تا روز جمعه در توکیو ۳/۷ درصد در برابر یورو کاهش داشت و ۱/۹۷۱ دلار معامله شد و در برابر ین ژاپن با ۲/۳ درصد کاهش، به ۱۲۰/۳۲ ین رسید.

این شاخص تا پایان نوامبر که سرمایه‌گذاران پیش‌بینی می‌کردند بانک مرکزی آمریکا سیاست پولی را تحکیم خواهد کرد و همزمان بانک‌های مرکزی در اروپا و ژاپن سیاست‌های محرک مالی کم سابقه‌ای را اجرا می‌کنند، حدود ۹ درصد افزایش داشت.

معاملات نشان می‌دهند معامله‌گران انتظار دارند بانک مرکزی آمریکا در سال ۲۰۱۶ دو بار نرخ‌ها را افزایش دهد که کمتر از چهار بار افزایش پیش‌بینی شده در خود این بانک است.

عکس و مکث

زندگی در کنار گوزن های شمالی

پاسکال مانائرتس، عکاس بلژیکی با سفر به کشور مغولستان، تصاویر زیبایی از همزیستی مسالمت آمیز اعضای قبیله تساتان با گوزن های شمالی به ثبت رسانده است

منبع: Shutterstock

جشنواره سلام بهمن ماه در ملایر
در صفحه ۶ بخوانید

6 NEXT PAGE

پیام تاریخ، تمدن و فرهنگ مادستان
The Message Of Madestan's History & Civilization & Culture
روزنامه همدان پیام
۸
چهار شنبه ۹ دی ماه ۱۳۹۴ شماره ۲۵۳۳
حادثه
hadese@hamedanpayam.com

سخنگوی ستاد مبارزه با مواد مخدر:

۷ هزار و ۷۰ معتاد متجاهر دستگیر شدند

سخنگوی ستاد مبارزه با مواد مخدر گفت: در ۸ ماه گذشته ۴۲۲ هزار و ۳۴۹ کیلوگرم انواع موادمخدر در کشور کشف شده است.
سخنگوی ستاد مبارزه با موادمخدر در جمع خبرنگاران گفت: در ۸ ماه گذشته ۴۲۲ هزار و ۳۴۹ کیلوگرم انواع موادمخدر در کشور کشف شده است. پرویز افشار افزود: در این کشفیات می‌توان به کشف ۱۰ هزار و ۸۹۰ کیلو تریاک، ۴هزار و ۹۶۱ کیلو مورفین، ۳۲۵ هزار و ۴۰۳ کیلو تریاک، ۶۱ هزار و ۷۶۶ کیلو حشیش، هزار و ۳۷۵ شیشه و ۱۷ هزار سایر مواد اشاره کرد. وی بیان کرد: خوشبختانه با توجه به میزان بالای کشفیات در ۸ ماه ابتدایی امسال در مبارزه با موادمخدر هیچ شهیدی نداشته‌ایم. همچنین در این رابطه ۱۶۴ هزار و ۲۶۳ قاچاقچی موادمخدر دستگیر و به دستگاه قضا معرفی شده‌اند. ۴۹ قاچاقچی نیز در هزار و ۷۵۸ عملیات به هلاکت رسیدند. به گزارش فارس، افشارگفت: در عملیات‌های دیگر نیز ۷ هزار و ۷۰ معتاد متجاهر دستگیر و ساماندهی شدند.
سخنگوی ستاد مبارزه با مواد مخدر افزود: قیمت تریاک اکنون به هر مثقال ۲۰هزار و ۷۷۵ تومان رسیده و پنج سانت هروئین ۹ هزار و ۴۱۸ تومان عرضه می‌شود؛ همچنین تولید هروئین در داخل بسیار محدود است و نظارت‌ها و جلوگیری از ورود پیش‌سازها بسیار زیاد است.
قیمت شیشه نیز از گرمی ۲۹ هزار در سال گذشته همین موقع به ۷۶ هزار تومان رسیده است. وی ادامه داد: گزارش‌هایی از واردات شیشه و ترامادول داریم که در آن سوی مرزها تولید و وارد کشور می‌شود که دراین‌باره کم کاری غربی‌ها را در امر مبارزه با مواد مخدر شاهد هستیم و از کمک‌های آنها راضی نیستیم. افشار گفت: ما اثبات کردیم که توانمند هستیم و در مبارزه با موادمخدر با جدیت عمل می‌کنیم؛ طبق آمارها ما موفق‌ترین کشور دنیا در امر مبارزه با موادمخدر هستیم.

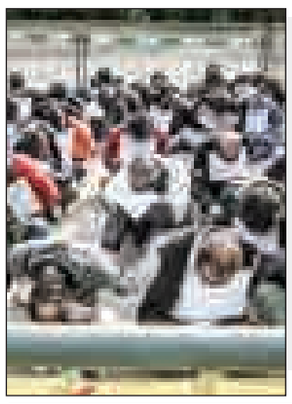

تبلیغات پیامکی همچنان قربانی می‌گیرد

معاون مبارزه با جعل و کلاهبرداری پلیس آگاهی ناجا از افزایش کلاهبرداری‌های تلفنی، پیامکی و تحت پوشش شرکت‌های لیزینگی خبر داد.
رهبریان در این‌باره گفت: متأسفانه علی‌رغم هشدارهای داده شده شاهد افزایش کلاهبرداری‌های تلفنی و پیامکی در سطح جامعه بوده‌ایم و این شیوه از کلاهبرداری همچنان قربانی می‌گیرد.
وی همچنین به کلاهبرداری تحت پوشش شرکت‌های لیزینگی نیز اشاره کرد و افزود: افراد سودجو تحت پوشش شرکت‌های لیزینگی اقدام به کلاهبرداری از شهروندان می‌کنند، در این خصوص لازم است شهروندان توجه داشته باشند که صرف ثبت شرکت و داشتن شماره ثبت برای فعالیت این شرکت‌ها کافی نیست و تنها آن دسته از شرکت‌های لیزینگی مجاز به فعالیتند که مجوز فعالیت از بانک مرکزی را داشته و نامشان نیز در سایت بانک مرکزی درج شده باشد.
معاون مبارزه با جعل و کلاهبردای پلیس آگاهی ناجا درباره اینکه امسال میزان جرائم جعل و کلاهبرداری چقدر در کشور افزایش داشته نیز گفت: آمارها نشان می‌دهد که در حوزه جعل و کلاهبرداری افزایشی حدود ۱۵ درصدی داشته‌ایم.
وی با بیان اینکه عمده کلاهبرداری‌ها در قالب فروش مال غیر، پیش‌فروش آپارتمان و خودرو، امور بازرگانی و تجاری و همچنین انجام امور اداری، اجاره مال غیر و... انجام می‌شود، درباره کلاهبرداری‌های تلفنی و پیامکی افزود: در این شیوه کلاهبرداران از طریق تماس تلفنی با شهروندان و با استفاده از چرب‌زبانی، انتساب خود به دستگاه‌های دولتی، نظامی و... درخواست خرید کالا یا خدماتی را کرده یا با ارسال پیامک برنده شدن در قرعه‌کشی و... مالباختگان را به پای دستگاه خودپرداز کشانده و با گمراه کردن مردم حساب آنان را از طریق انتقال وجه به روش کارت به کارت خالی می‌کنند.
رهبریان همچنین تصاحب غیرقانونی اموال و وجوه مردم، پیش‌فروش اقساطی خودرو و آپارتمان و... را از دیگر شیوه‌های کلاهبرداران بر شمرد و گفت: در چنین مواقعی توصیه همیشگی پلیس این است که شهروندان باید از هر اقدامی از مراجع ذی‌صلاح استعلام‌های لازم را انجام داده و سپس اقدام به انعقاد قرارداد کنند.
وی با اشاره به افزایش آمار کلاهبرداری و جعل در کشور افزود: با این وجود، پلیس آگاهی ناجا توانسته درصد بسیار بالایی از اینگونه جرایم را کشف و به همان نسبت افزایش در وقوعات، افزایش کشفیات نیز داشته باشند اما باید توجه داشت که هوشیاری مردم سهم زیادی در جلوگیری از افزایش وقوع چنین جرائمی دارد.

سارقان احشام به دام افتادند

فرمانده انتظامی استان از دستگیری سارقان احشام با ۶۵ فقره سرقت و کشف ۶۸۶ رأس گوسفند به ارزش بیش از چهار میلیارد و ۱۳۵ میلیون ریال خبر داد.
به گزارش همدان‌پیام، حاجی محمد مهدیان‌نسب گفت: پس از محرز شدن و شناسایی دو سارق که از سابقه‌دارهای قدیمی در سرقت احشام بودند سریعاً با اقدامات اطلاعاتی و مراقبت‌های ویژه، محل زندگی هر دو سارق شناسایی و در یک عملیات ضربتی دستگیر شدند. وی افزود: پس از دستگیری این سارقان و تحقیق کامل از آنها، سارقان لب به اعتراف گشودند و به ۶۵ فقره سرقت احشام با ۶۸۶ رأس گوسفند و دو فقره سرقت منزل و مغازه اعتراف کردند.
مهدیان‌نسب گفت: سارقان درسطح شهرستان‌های همدان، اسدآباد، نهاوند و تویسرکان، دست به سرقت زده و با شگرد استفاده از خودروهای سواری تیزرو و به صورت شبانه مکان مورد نظر را از پیش مشخص کرده و در تاریکی شب با سوراخ کردن دیوار، احشام را سرقت و به خارج از استان همدان انتقال می‌دادند و به خریداران مسروقه به قیمت نازلی می‌فروختند.
فرمانده انتظامی استان همدان خاطرنشان کرد: توجه نکردن به توصیه‌های پلیس و کوتاهی در استفاده از وسایل حفاظتی برای نگهداری از احشام و اعتماد بیش از حد به افراد ناشناس از عواملی است که زمینه‌ساز بروز سرقت از دامداری‌ها محسوب می‌شود که لازم است شهروندان در پیشگیری از سرقت‌ها توجه به توصیه‌های پلیس را مدنظر قرار دهند.

دستگیری راهزنان بازار طلا

اعضای باند راهزنان طلا که با شناسایی طعمه‌های خود در بازار تهران اقدام به سرقت طلاهای آنها می‌کردند در عملیات پلیسی از سوی کارآگاهان اداره پنجم پلیس آگاهی شناسایی و دستگیر شدند.
۱۰ آبان‌ماه امسال فردی با مراجعه به کلانتری ۱۱۹ مهرآباد جنوبی به مأموران اعلام کرد که توسط سرنشینان یک دستگاه خودرو تیبای سفیدرنگ مورد ربایش قرار گرفته و این افراد با تهدید سلاح سرد اقدام به سرقت ۵/۴ کیلوگرم طلای همراه وی کردند.
با تشکیل پرونده مقدماتی با موضوع زورگیری و به دستور بازپرس شعبه چهارم دادسرای ناحیه ۳۴ تهران، پرونده برای رسیدگی در اختیار پایگاه پنجم پلیس آگاهی تهران بزرگ قرار گرفت.

اظهارات شاکی پرونده

شاکی پرونده پس از حضور در پایگاه پنجم پلیس آگاهی در خصوص شغل خود به کارآگاهان گفت: من چندین سال است که در بازار طلا مشغول به کار هستم و هر هفته در چندین نوبت (معمولاً یک روز در میان) اقدام به انتقال طلا از شهرستان به تهران و توزیع آن مابین چند مغازه طلافروشی در محدوده منطقه چهارراه گلوبندک می‌کنم.
شاکی پرونده در خصوص نحوه ربایش خود و سرقت نزدیک به ۵ کیلوگرم طلای همراهش به کارآگاهان گفت: روز حادثه از ایستگاه مترو گلوبندک به قصد رفتن به بازار طلافروشی خارج شدم؛ درحین تردد، ناگهان در داخل یک کوچه دو نفر جوان که پشت سر من در حال حرکت بودند با تهدید وضرب وشتم مرا به زور به داخل یک خودرو تیبای سفید رنگ با دو سرنشین انداختند و داخل ماشین اغاز به ضرب وشتم من کردند؛ آنها علاوه بر چاقو از شوکر نیز استفاده می‌کردند و با تهدید اقدام به سرقت حدوداً ۴ کیلو و ۵۰۰ گرم طلای جاسازی شده در جلیقه همراهم کردند و نهایتاً مرا در بزرگراه فتح - روبه‌روی شرکت سامان سلامت از ماشین به بیرون پرتاب و از محل متواری شدند.

دوربین‌های مداربسته، کلید پرونده

با توجه به شیوه و شگرد سرقت، کارآگاهان اطمینان پیدا کردند که سارقان با طرح و نقشه قبلی و پس از شناسایی دقیق شاکی اقدام به سرقت از شاکی کرده است؛ بنابراین با بهره‌گیری از اظهارات شاکی، مسیر تردد شاکی از زمان ورود به تهران (ترمینال غرب تهران) تا زمان توزیع طلا در محدوده چهارراه گلوبندک به صورت کامل شناسایی و تصاویر دوربین‌های مداربسته این مراکز مورد بازبینی قرار گرفت. با بررسی تصاویر به‌دست آمده از دوربین‌های مداربسته در روزهای مختلف ، کارآگاهان موفق به شناسایی فردی میانسال شدند که تصویرش در چندین نوبت به همراه شاکی پرونده در تصاویر دوربین‌های مداربسته مورد شناسایی قرار گرفته بود.

شناسایی و دستگیری اعضای گروه سارقان

به گزارش مهر، با بهره‌گیری از سوابق موجود در پلیس آگاهی و انجام چهره‌نگاری، کارآگاهان موفق به شناسایی یکی از مجرمان سابقه‌دار به نام محمدامین (۴۵ ساله) شدند که پیش از این بارها به اتهام ارتکاب جرایم مختلف سرقت مسلحانه، قاچاق اسلحه و مهمات، صدور چک‌های مجعول و ورود و خروج غیرقانونی به کشور بارها دستگیر و روانه زندان شده بود.
با شناسایی "محمدامین" به عنوان یکی از اعضای گروه سارقان و شناسایی تصویر وی از سوی شاکی، کارآگاهان اقدام به شناسایی مخفیگاه وی در غرب کشور کردند.
با شناسایی مخفیگاه "محمدامین" در غرب کشور، کارآگاهان پایگاه پنجم پلیس آگاهی با اخذ نیابت قضایی به غرب کشور اعزام و در یک عملیات غافلگیرانه اقدام به دستگیری محمدامین در داخل مخفیگاهش کردند.
محمدامین پس از دستگیری و در همان مراحل اولیه تحقیقات، صراحتاً به طراحی سرقت اعتراف و سه همدست دیگر خود به نام‌های منصور (۴۸ ساله)، رضا (۳۹ساله) و کامبیز (۳۵ ساله) را نیز معرفی کرد.
در ادامه و با شناسایی سه عضو دیگر این گروه از سارقان خشن، کارآگاهان اقدام به دستگیری "منصور" و "رضا" در یکی از شهرهای مرزی غرب کشور کرده و چهارمین عضو گروه (کامبیز) نیز که سارقان از خودروی وی برای ربایش شاکی استفاده کرده بودند نیز در منطقه تهرانسر، دستگیر و تمامی متهمان به پایگاه پنجم پلیس آگاهی تهران بزرگ منتقل شدند.

حادثه در ایران

آغاز تحقیقات پلیسی درباره یخ‌زدگی و مرگ جوان ایرانی در مرز ترکیه

جسد پسر ۲۸ ساله‌ای که قصد داشت همراه چهار دوستش به صورت قاچاقی از طریق ترکیه به اروپا مهاجرت کند بدون لباس در نزدیکی مرز اروپایی ترکیه شناسایی و به ایران منتقل شد.
مرد جوانی با مراجعه به دادسرای جنایی تهران از مرگ مشکوک برادر ۲۸ ساله‌اش در مرز ترکیه خبر داد و از بازپرس خواست با استفاده از امکانات پلیس کشورمان دستور رمزگشایی از مرگ برادرش را صادر کند.
وی در اظهاراتی به بازپرس شعبه هفتم دادسرای جنایی گفت: اواسط آذرماه امسال «امیر» به پدر و مادرمان گفت که قصد دارد سفر چند روزه‌ای با دوستانش داشته باشد، پدر و مادرم نیز با تصور اینکه وی قصد سفر به شمال را دارد، مقصد سفر را از او نپرسیدند تا اینکه دو روز بعد من با تلفن همراه امیر تماس گرفتم اما دوستش جواب من را داد و گفت که امیر در حال حاضر نمی‌تواند تلفن را جواب دهد و بعداً خودش تماس می‌گیرد.
برادر امیر ادامه داد: پس از چندین تماس دیگر با امیر، مردی که به زبان ترکی استانبولی حرف می‌زد گوشی را برداشت و ما از طریق یکی از آشنایان که به زبان آنها مسلط بود، فهمیدیم این مرد پلیس است و اعلام می‌کند که صاحب خط فوت کرده است، پس از اعلام این خبر من به ترکیه سفر کردم و متوجه شدم که متأسفانه خبر مرگ صحت دارد، زمانی که جویای علت مرگ امیر شدم از طریق پلیس ترکیه فهمیدم امیر با ۴ دوست دیگرش همراه بوده و جسد وی در نزدیکی مرز ترکیه با اروپا پیدا شده است، ۴ دوست امیر نیز با انتشار مطلبی در یکی از اپلیکیشن‌های موبایلی از سفر خود به اروپا خبر داده‌اند و در حال حاضر نیز خبری از آنها نیست.
به گزارش مهر، برادر امیر گفت: از طریق مرز ارومیه موفق به بازگرداندن جسد برادرم به ایران شدیم و پس از طی تشریفات معمول جسد وی در بهشت زهرا دفن شد، پلیس ترکیه اعلام کرد که مرگ امیر به علت یخ‌زدگی بوده است اما اکنون جای این سؤال وجود دارد که امیر گذرنامه داشته و می‌توانسته قانونی از مرز عبور کند چگونه روی به عبور غیرقانونی از مرز آورده همچنین امیر در هنگام کشف جسد لباسی بر تن نداشته و ۳۰ میلیون تومان پولی که همراه داشته نیز همراه جسدش پیدا نشده است.
با توجه به اینکه جسد امیر توسط پزشکی قانونی ترکیه مورد بررسی قرار گرفته بود، سعید احمدبیگی؛ بازپرس هفتم دادسرای جنایی تهران دستور ترجمه نامه پزشکی قانونی ترکیه و اعلام نظر پزشکی قانونی تهران را صادر کرد و تحقیقات در رابطه با مرگ مشکوک این جوان ادامه دارد.

۲۲ زخمی در پی ورود اتوبوس به یک خانه!

۲۲ نفر بر اثر ورود یک دستگاه اتوبوس مسافربری به منزلی مسکونی در روستای دهریز بروجرد مجروح شدند.
به گزارش ایسنا، یک دستگاه اتوبوس در روستای دهریز از توابع شهرستان بروجرد با از دست‌دادن کنترلش وارد حیاط یک منزل مسکونی شد و قسمتی از این منزل را تخریب کرد.
این اتوبوس که متعلق به شهر اراک بود، به سمت غرب کشور در حرکت بود و در ابتدای روستای دهریز با از دست‌دادن کنترل خود و انحراف به چپ به یکی از دیوارهای منازل مسکونی در ابتدای این روستا برخورد کرد و سپس متوقف شد.
بر اثر وقوع این حادثه ۲۲ نفر از سرنشینان اتوبوس دچار جراحت سطحی و عمقی شدند و برای مداوا به وسیله ۸ دستگاه آمبولانس به بیمارستان‌های شهرهای نهاوند، بروجرد و ملایر انتقال یافتند.

کشف خمپاره عمل‌نکرده در قلب تهران

یک قبضه گلوله خمپاره عمل نکرده در قلب تهران کشف و خنثی شد.
به گزارش برنا، این خمپاره ۸۱ میلیمتری در اتوبان امام علی (ع) تقاطع شهید گمنام کشف و خنثی شد.این گلوله خمپاره به نظر می‌رسد مدت زیادی درون زمین بوده و به تازگی سر از خاک بیرون آورده است

حقوقی

برگ دادخواست و شرط و شروط تهیه

برگ دادخواست سندی عادی است که باید به تعداد خواندگان به علاوه یک نسخه باشد.
به گزارش باشگاه خبرنگاران جوان، پس از آنکه مشکلی برای چند نَفَر به وجود می‌آید و درصورتی که آنها توانایی حل آن را نداشته باشند، بنابراین با ایراد شکایت و ارائه درخواست به دادگاه، باز کردن گره مشکل خود را به آنها می‌سپارند.
در این میان افراد جهت ارائه دادخواست خود به دلیل آشنا نبودن با قوانین تنظیم آن با مشکلاتی روبه‌رو می‌شوند و یا اینکه باید به عریضه‌نویس‌ها مراجعه و دادخواست خود را با کمک آنها تنظیم کنند، به همین منظور در نظر داریم در این گزارش اصول تهیه و تنظیم یک دادخواست را البته به لحاظ قانونی بیان کنیم.
برگ دادخواست، عادی است که باید به تعداد خواندگان به علاوه یک نسخه باشد، پس اگر ۸ خواهان و ۷ خوانده داشته باشیم مجموع اوراق دادخواست باید ۸ برگ باشد.

شرایطی که دعوا باید داشته باشد تا بتوانیم دادخواست تهیه کنیم چیست؟

۱- منجز بودن (حقی که به ما اجازه می‌دهد تا بتوانیم اقامه دعوا کنیم می‌بایستی در زمان تقدیم دادخواست وجود داشته باشد، به عبارتی دیگر وجود حق معلق و غیر قطعی نباشد).
۲- ذی‌نفع بودن (یعنی فردی که دادخواست می‌دهد در نتیجه محق بودن و پیروزی در دعوا، از حکم دادگاه نفعی مستقیم به دست آورد)
۳. محرز بودن سمت یا ذی سمتی.
۴. اهلیت داشتن

آیا همه افراد می‌توانند دادخواست به دادگاه ارائه دهند؟

دادخواست علاوه بر ایجاد تکلیف برای دادگاه مبنی بر رسیدگی و تصمیم‌گیری نسبت به آن، خوانده را نیز ملزم به پاسخگویی به آن می‌کند، بنابراین هر شخصی نمی‌تواند دادخواست بدهد.
در رابطه با سن اقامه دعوا در ایران قانونگذار مقرره‌ای وضع نکرده است اما به طور کلی می‌توان این طور بیان کرد که:
اشخاص سفیه (اشخاصی که توانایی اداره امور مالی خود را ندارند) در امور غیر مالی خود همچون طلاق، می‌توانند دعوا مطرح کند و یا از خود دفاع نمایند. و سایر اشخاص در صورتی که عاقل (یعنی مجنون و محجور نباشند) و بالغ (به بلوغ رسیده باشند) باشند می‌توانند اقامه دعوا کنند.

شرایط شکلی دادخواست

-نخستین شرط از شرایط شکلی دادخواست زبان آن است، که می‌بایستی به زبان فارسی باشد، پس اگر یک فرد لر یا کرد یا ترک تصمیم به تقدیم دادخواست گرفت نمی‌تواند دادخواست را مطابق زبان محلی خود تنظیم کند.(دادخواستی که به زبانی غیر از فارسی نوشته شود اصلا دادخواست محسوب نمی‌شود.)
- مدعی می‌بایست ادعای خود را بر روی برگه‌های چاپی مخصوص بنویسد. (این در حالی است که شکایت کیفری را می‌توان حتی به صورت شفاهی و یا بر روی ورقه معمولی نیز مطرح کرد.)
- باید در دادخواست نام و نام خانوادگی و اقامتگاه (محل زندگی یا کار) خواهان مشخص باشد، والا دادخواست وی رد می‌شود. اگر دادخواست توسط وکیل تقدیم شده باشد، مشخصات وکیل نیز باید درج شود. درصورتی که خواهان یا خوانده شخص حقوقی باشد، در دادخواست نام و اقامتگاه شخص حقوقی بر اساس آدرس موجود در اداره ثبت شرکت‌ها نوشته خواهد شد.
ذکر نام و نام خانوادگی و اقامتگاه (محل زندگی یا کار) خوانده باید در دادخواست باشد. (البته مشخص نبودن اقامتگاه خوانده، مانع رسیدگی دادگاه نمی‌شود، در این حالت دادخواست برای ابلاغ به خوانده در روزنامه آگهی می‌شود)
تعیین (تقویم) بهای خواسته (ارزش ریالی خواسته) فقط در دعاوی مالی (دعاوی که موضوع آن همیشه مال است) الزامی است.
بنابراین و با توجه به قوانین بهتر است شخصی که خواهان تهیه دادخواست و ارائه آن به دادگاه می‌باشد از بهترین روش و افراد کارآمد در این حوزه طلب یاری کند.

سودوکو ۲۵۳۳

	8	3		1			9	
			9			3		
					7			4
	3						7	
2				3	9			5
		9						
	6			9			5	
		2			4			8
5			2			7		

پاسخ‌های شماره قبل

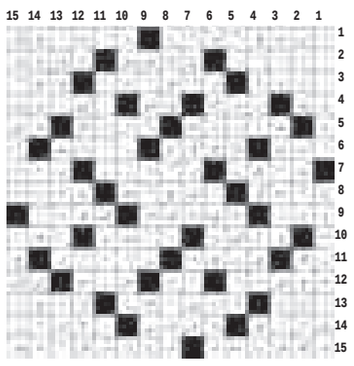

۶	۵	۸	۹	۴	۷	۲	۳	۱
۹	۱	۴	۳	۶	۲	۵	۷	۸
۷	۲	۳	۸	۱	۵	۴	۹	۶
۲	۳	۷	۶	۵	۸	۹	۱	۴
۱	۸	۵	۴	۲	۹	۳	۶	۷
۴	۶	۹	۷	۳	۱	۸	۲	۵
۵	۴	۶	۲	۷	۳	۱	۸	۹
۳	۹	۱	۵	۸	۶	۷	۴	۲
۸	۷	۲	۱	۹	۴	۶	۵	۳

جدول ۲۵۳۳

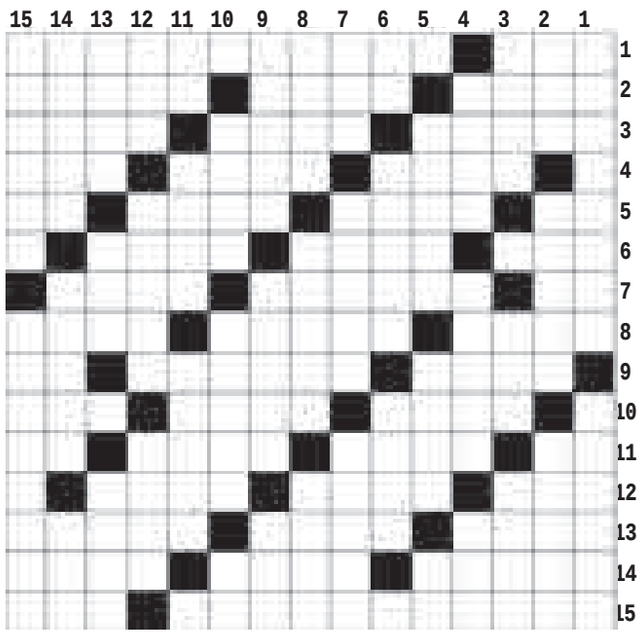

افقی

۱- الفت - فیلمی از رضا کریمی ۲- یار و همدم - ناس - شب آخر ماه قمری ۳- دسی - غلاف شمشیر - گردنبند ۴- عجز - یم - فراموشی ۵- حرف تعجب - قابله - پایتخت تونس - ضربه سر ۶- زود و فوری - دکمه ابزار برقی - همسر ابراهیم(ع) ۷- گل سرخ - از کوه‌های مهم کشور - لباس شنا ۸- حمله و هجوم - ناشایست - تسمه چرمی ۹- از شهرهای آذربایجان شرقی - ظرف بزرگ آشپزخانه - دل آزار کهنه ۱۰- گردن کش - پیش از ورزش - قلم نقاشی ۱۱- کباب بی آب - پرچم و بیرق - سروش غیبی - زیر پا مانده ۱۲- مارال - عاقبت اندیش - قیصر روم ۱۳- نان خرد شده در آبگوشت - خفته - غذایی از تخم مرغ ۱۴- برد معروف - خرمن ماه - شهر زعفران ۱۵- کارگردان فیلم سگ کشی - قرآن

عمودی

۱- ارتجا - اثری از مولانا ۲- منقار - گوشه نشینی - مته نجاری ۳- کفش قدیمی - درس کشیدنی - آرزوانه ۴- اوراق بهادر - نمایان - از کوه‌های مهم کشور ۵- کارگزار - پارسنگ ترازو - دریای عرب ۶- بویایی - مشابه - مشاهده کردن ۷- سده - شب را ماندن در جایی - فساد ۸- خورجین - دوستان - پایتخت عربستان ۹- بنا - سفره اسب - درس خوانده قدیمی ۱۰- فاکهه - یکی از سنگهای گرانبها - خطاب بی ادبانه ۱۱- برگ برنده - آفریده شدگان - بوکسور ۱۲- عقب و پشت سر - جانماز - مسلط بر امری ۱۳- وسیله آب کوبی ! - از انواع مدل ماشین - داستان بلند ۱۴- توطئه - ماده معطر شیرینی - شک و شبهه ۱۵- بسیار آزموده و با تجربه - رگ

پیام تاریخ، تمدن و فرهنگ مادستان
The Message Of Madestan's History & Civilization & Culture
روزنامه همدان پیام
۹
چهارشنبه ● ۹ دی ماه ۱۳۹۴ ● شماره ۲۵۳۳
جامعه
ejtemaei@hamedanpayam.com

فعالیت ۹۰۰ داروخانه در بیمارستان‌ها

رئیس سازمان غذا و دارو گفت: حدود ۹۰۰ داروخانه بیمارستانی در سراسر کشور وجود دارد که نظارت‌های جدی بر این داروخانه‌ها صورت می‌گیرد.
به گزارش ایسنا، رسول دیناروند، افزود: نظارت بر داروخانه‌های بیمارستانی بـا دقت و نگاه ویژه‌ای به صورتی برنامه‌ریزی شـده، انجام می‌شـود. این نظارت‌ها در زمینه قیمت، کیفیت داروها و... است.
وی گفت: حدود ۹۰۰ داروخانه بیمارسـتانی در سراسـر کشور وجود دارد کـه نظارت‌های جدی بر این داروخانه‌ها صـورت می‌گیرد و به دنبال این نظارت‌هـا، نهایت تلاش خود را می‌کنیم تا هیـچ بیماری در داروخانه‌های بیمارستانی مشکلی نداشته باشد.

آمار فوتی آنفلوآنزا به ۱۱۲ نفر رسید

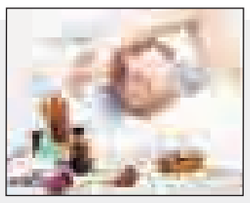

رئیـس مرکز مدیریـت بیماری‌های واگیر وزارت بهداشـت، از مـرگ ۱۱۲ بیمار مبتلا به آنفلوآنزا در کشور خبر داد.
به گزارش مهر، محمدمهدی گویا به آخرین وضعیت شیوع آنفلوآنزا در کشور اشاره کرد و گفت: از ابتدای مهرماه امسـال تا کنون، هـزار و ۱۹۰ نفر از هموطنان به این ویروس مبتلا و بستری شده‌اند. وی همچنین از فوت ۱۱۲ بیمار مبتلا به آنفلوآنزا در کشور خبر داد و افزود: ۱۳ قطب آزمایشـگاهی در کشور به صورت شبانه‌روزی، موارد مشکوک به ویروس آنفلوآنزا را تشخیص می‌دهند.

ارائه خدمات بهداشتی به ۱۱ میلیون مادر و کودک

مدیـرکل دفتـر سـلامت جمعیت، خانواده و مدارس وزارت بهداشـت از اجـرای طـرح ارائـه خدمت به کـودکان و مـادران ۱۱ میلیون حاشیه‌نشـین کشـور خبر داد.
به گزارش ایسـنا، محمداسـماعیل مطلـق در این‌باره گفت: در این طرح ارائـه خدمات به کودکان و مادران بیـش از ۱۱ میلیـون جمعیت مرجع حاشیه‌نشـین کـه حدود ۱۴درصـد جمعیت کشـور را تشـکیل می‌دهند، انجام می‌شود.

گزارش ویژه

تقدیر از اعضای هیأت مدیره جامعه سردفترداران و دفتریاران در روز سند رسمی

مردم به حقوقشان آگاه باشند

» فتانه ازانی

در۶ دی‌ماه که با تأسـی بـر آیه ۲۸۲ سـوره مبارکه بقره به نام روز و هفته سند رسمی نامگذاری شده، در همدان از سران دفاتر ۱۲۶ دفترخانه به اتفاق دفتریارانشان تجلیـل شـد. در این روز که بـه میزبانی جامعه سـردفترداران و دفتریـاران برگزار شده بود، دفترداران و دفتریاران استان گرد هم آمدند تا هم آیت‌ا... موسوی اصفهانی، مدیر حوزه‌هـای علمیه اسـتان همدان با استناد به این آیه درباره ثبت عادلانه اسناد توسـط دفترخانه‌هـا صحبـت کند و هم همزمان با تجلیـل از چند تن دفترداران و یاردفتران استان تجلیل شود.
همزمان با این همایش تابلوی خوشنویسی «کاتـب البالعدل» نیز رونمایی شـد. این تابلوی خوشنویسـی که توسـط فرهاد اعتمادی یکی از خوشنویسـان همدانی و یاردفتر یکی از دفترخانه‌ها کتابت شـده و همان آیه ۲۸۲ سـوره مبارکه بقره بود کـه در دویست‌وهشـتادودومین روز از سـال نوشته شده و در شـب همان روز رونمایی شد.
در این مراسـم که در سـالن همایش‌های شـهربازی رنگین‌کمان برگزار شد پس از خوشامدگویی و تبریک محمدرضا دهبانی، رئیس هیأت‌مدیره جامعه سـردفترداران و دفتریاران، ۲ سـخنران درباره اهمیت ملک از گذشته‌ای دور تاکنون و عدالت نویسنده و نحوه ثبت اسناد صحبت کردند.
مدیر حوزه‌های علمیه استان همدان وقتی بر روی سـن رفـت ابتدا قـرآن مجید را برداشـت و چند آیه از سـوره بقره را که مربوط به عدالت نویسـنده و شـجاعت کتابت کردن بود، تفسـیر کرد و بر اساس آیه ۲۸۲ سوره بقره، گفت که ثبت و نوشتن نشـانه محکم‌کاری است و کاتبی که اسناد را می‌خواهد ثبت کند باید عادل باشد. که همین موضوع حداقل عدالت به حسـاب می‌آید.
آیـت‌ا... اصفهانـی ادامـه داد: یکـی از شـجاعت‌ها، شـجاعت در کتابت است و نویسنده باید بی‌طرف باشد.
به گفته وی، این‌همه شکایت به خاطر این است که اسـناد یا تنظیم نمی‌شوند و یا در حین تنظیم آن طور که باید حقوق طرفین، مورد ملاحظه قرار نمی‌گیرد.
عضو جامعه مدرسـین حـوزه علمیه قم اضافه کرد: مردم باید به حقوق خودشـان آگاه باشـند که اگر صداوسیما برای تبیین حقـوق مردم در ایـن زمینه وارد شـود، موجب می‌شـود که مردم به خوبی با این حقوق آشنا شوند و در قراردادها حقوقشان از دسـت نرود. مشخص شدن این حقوق از طریق صداوسـیما خدمتـی به مردم به حساب می‌آید.
آیـت‌ا... اصفهانی ادامـه داد: هنگام تنظیم نوشـتن علاوه بر اهمیت نوشـتن باید ۲ شاهد مرد هم در محل حاضر باشند و اگر ۲ مرد برای شـهادت حاضر نبود یک مرد و ۲ زن از شـاهدهایی که قبولشان دارید باید وجود داشته باشد و علت اینکه ۲ زن به جای یک مرد گفته شـده این است که عواطف در خانم‌ها بیشـتر است و ممکن اسـت آنها را هنگام شـهادت دادن تحت

تأثیر قرار دهد. هرچند که در بین مردها هم ممکن اسـت این اتفاق بیفتد ولی احتمالاً چون غالباً زن‌ها احساسـاتی‌ترند این‌طور گفته شده است.
آیـت‌ا... اصفهانـی گفت کـه معامله‌های کوچک و بزرگ را بنویسید و نگویید فلان معامله زیاد مهم نیسـت و ننویسید. اگر در معاملات محکم‌کاری کنید، همه به عدالت عمل می‌کنند و شهادت می‌دهند و مشکلی هم پیش نمی‌آید مگر اینکه تجارت نسـیه باشد.
یکی دیگر از سـخنرانان همایش، مدیرکل ثبت اسـناد اسـتان همدان بود که با بیان بخشی از تاریخ درباره اهمیت ملک در دنیا صحبت کرد ولی در ابتدای سـخنانش از انجام مقدمات تشکیل کانون مکاتبات خبر داد و گفت که انتخابات کانون سردفترداران بزودی انجام خواهد شد که در این صورت تشکلی قوی‌تر از پیش در استان به وجود خواهد آمد.
نخله ادامه داد: از همان ابتدا موضوع ملک

و امـلاک همـواره یکی از اساسـی‌ترین دغدغه‌هـای بشـری بوده به طـوری که ملک یکی از ارکان مهـم تثبیت حاکمیت هر دولتی بوده اسـت. یعنی دولت‌ها برای تقدیر از سـرداران فاتح خود در جنگ‌ها، یکی از بهترین تدابیرشان اعطای آبادی‌ها و دشت‌های دوک‌نشین بوده است تا استیلای بیشتری بر آن سرزمین‌ها داشته باشند. البته در شرق هم امری رایج بوده است و علت ایـن کار حکومت‌هـای مرکـزی، ضمن دلگرمی به سرداران فاتح و چیرگی خود بر همه ارکان حکومتی، آنها بر کشورگشـایی و فتوحات بیشتر برمی‌انگیخت.
طبـق گفته‌هـای نخله، ادامه نسـل‌ها هم مرهون تثبیت مالکیت‌ها و سـرزمین‌هایی تحت عنوان یک ملت است.
وی ادامه داد: در سال ۱۲۹۵ نخستین قانون ثبت اسـناد تحت عنوان ثبت کل به شکل مدون تدوین شـد و در مجلـس چهارم نخسـتین قانون ثبت اسـناد به تصویب و اراضی تقسـیم شد و تا امروز هم تغییرات شـگرفی در ثبت اسـناد ایجاد شده و این تغییرات در ۲ سـال اخیر بسیار بیشتر بوده است.
نخله در پایان سـخنانش گفت: از این‌رو که ملک اهمیت بالایی برای انسان دارد، جایگاه و کار سردفتران و دفتریاران بسیار مهم است و نباید کارشان دست‌کم گرفته شود.
در همایش روز دفاتر اسناد رسمی و هفته سـند رسـمی که به میزبانی هیأت‌مدیره جامعه سردفتران و دفتریاران استان همدان برگزار شـده بـود در حضـور میهمانان، از مدیرکل ثبت اسـناد اسـتان و ۵ نفر از سـردفتران، اعضای سـابق هیأت مدیره جامعه سـردفترداران و دفتریاران و کاتب تابلـوی خوشنویسـی با عنـوان «کاتب البالعدل» تقدیر شد.

***تقدیرشوندگان**

عزت‌ا... آقامحمدی، سـردفتر بازنشسـته دفترخانه ۲۲ همدان
سـیاوش احسانی‌درخشـان، روح‌الدیـن قرآنـی، شـهرام پورنقی و وحیـد مالمیر اعضـای سـابق هیـأت مدیـره جامعه سردفترداران و دفتریاران.

فقط گل شایسته گل است

» مهدی ناصرنژاد

معروف اسـت کـه می‌گویند، هرچه از دل برآید بر دل هم می‌نشـیند. ما همدانی‌ها افتخار می‌کنیم شهر زیبایی داریم و به همین خاطر اسـت که داعیه یکی از پربیننده‌ترین قطب‌های گردشـگری کشور عزیزمان ایران را هم به جهانیان اعلام کرده‌ایم. معنی قطب گردشـگری بودن فقط این نیست که عده‌ای سـازمان زیباسازی و نهاد فرهنگی و متولیان گردشگری بنشـینند و طرح و برنامه بدهند تا اگـر هموطنی یا میهمان‌های خارجی وارد شهر می‌شوند، برگردند و از ویژگی‌ها و تاریخ و فرهنگ همدان بگویند. شـهر با همه بود و نبودش متعلق به مردم اسـت و نام شهر در کنار نام هر شهروند همدانی در یک شناسنامه به ثبت رسیده است. بنابراین همین مردم باید ثابت کنند در محیطی به قدمت تاریخ و خوش آب‌وهوا و پاک و پاکیزه به دنیا آمده‌اند، بزرگ شده‌اند و چیزهایی یاد گرفته‌اند.
یک کاسـب خوش‌اخلاق و باانصاف، یک شـهروند مهربان و میهمان‌نواز، یک پلیس وظیفه‌شـناس هـم باید سـمبل زیبایی و فرهنگ و ادب شـهر خود باشد. در همین معنی جوان‌های شـهرمان نیز هسـتند که معرف خانواده‌های اخلاق‌مدار و اصیل در سـکونتگاهی ریشـه‌دار و متمدن به شمار می‌آیند. یک جوان خلاق و مسـئولیت‌پذیر آینده‌نگر است که با ایده‌ای ناب و متفاوت و... می‌تواند منشأ تحول و نمایش دلپذیری از کار و تـلاش و زیبایی‌های مثال‌زدنی و ماندگار شـهر و کردار و رفتار مردمان خود باشد، مخصوصاً در این برهه زمانی که انتظار می‌رود جوان‌های شایسـته و تحصیلکرده شهر با نوآوری و همتی والابخشی از مشکل بیکاری و لازمه اشـتغال افراد دیگر را حل کنند. واژه کارآفرین زیبنده عنوان انسان‌های پویا و سرزنده است چون کلیددار موفقیت و پیشـرفت جامعه در دسـت چنین افراد پیشتاز قرار دارد. در اوضاع و احوال کنونی خیلی از آدم‌ها هستند که از مکنت و سرمایه بالایی برخوردار هسـتند، ولیکن شـهامت ورود به کارهای مولد و سـازنده را ندارند. آنان به مشـاغل واسـطه‌ای عادت دارند یا نقدینگی خویش را در بانک‌ها می‌خوابانند و سودش را می‌خورند. عده‌ای هستند که پول و لقمه راحت از گلویشـان پایین نمی‌رود، بایـد فعالیت کنند. باید به آب و آتش بزنند و با اندک موجـودی خود ایده‌های بزرگی پیاده کنند. اینان همان کارآفرینان هستند که چون آهن‌ربا عناصر فعال را جذب می‌کنند و اجتماعـی از نیـروی کار و خلاقیت به وجود می‌آورند.
شـکل کار و ابزار آن مهم نیست، مهم این اسـت که ایده‌ها ثمربخش باشـند. اخیراً مشـاهده شـده چند جـوان تحصیلکرده و جدی کـه مراحـل دشـوار و پرهزینه تحصیلات عالیه را در کنار کار برای تأمین معاش خویـش گذرانده‌اند، در گوشـه‌ای از شـهر دسـت به ابتکار جالبـی زده‌اند. گل‌فروشی در سطح شهرمان زیاد است، اما آن گل‌فروشـی زیباست که خود بخشی از فرایندسازی برای زیبایی شهر باشد و بتواند گوشـه‌ای پرت و بدون جلوه از یک نقطه پررفت‌وآمد شهر را به چشم‌اندازی دلنشین از تجلیـگاه انواع گل‌های زیبـا و کمیاب طبیعی تبدیل سازد.
حسین کوروشی مبتکر زیباترین گلخانه در خیابان سـعیدیه بالای همـدان می‌گوید از کودکی با طبیعـت و گل توأم با کار باغبانی پدرم مأنوس بوده‌ام و به این درک رسـیده‌ام که گل به عنوان مظهـر زیبایی طبیعت باید به بهترین نحو ممکن در معرض تماشـا و جلوه‌گری برابر چشمان زیبایی‌شناسان قرار گیرد. به گفته وی ایرانیان نخسـتین مردمانی بوده‌اند که به هر مناسـبت گل به هم هدیه کرده‌اند و این بیانگر شـناخت و دلبستگی عمیـق ایرانیان بـه مظاهر زیبـای طبیعت می‌باشد. کوروشی با همکاری دو نفر دیگر از جوان‌های علاقمند و تحصیلکرده نمایشگاه گل‌های شـهرزاد را تأسیس کرده است و به گفته خودش، چند شهر بزرگ و زیبای کشور را سـفر کرده تا گلخانه‌ای در همدان و شهر اطلسی‌ها طراحی کند؛ به‌گونه‌ای که نظیرش در هیچ جای کشورمان نباشد.
گویا شـورای اسلامی شـهر همدان برای احداث نمایشگاه گل شهرزاد، این جوان‌های پرتـلاش و خوش‌فکر را مسـاعدت کرده است.

خبـر

استان‌هایی که بیشترین و کمترین آمار ازدواج و طلاق را دارند

استان‌های کرمان و سمنان به ترتیب بیشترین و کمترین رشد آمار ازدواج را به خود اختصاص داده‌اند.
براساس اعلام سازمان ثبت احوال آمار ولادت، وفات، ازدواج و طلاق ثبت شده در ۹ ماهه امسال نشان می‌دهد که در این مدت یک میلیون و ۱۸۹ هزار و ۳۶۷ مورد ولادت در کشور رخ داد که نسبت به مدت مشـابه سال پیش ۴/۵ درصد رشد داشته است. همچنین ۲۷۷ هزار و ۹۱۴ مورد فوتی در کشور ثبت شده است که در مقایسه با سال پیش ۱۸/۴ درصد کاهش داشته است.
بر اساس آمارهای سازمان ثبت احوال در ۹ ماهه سالجاری ۱۲۰ هزار و ۲۴۰ واقعه ازدواج رخ داده که نسبت به سال پیش ۳/۴درصد کاهش داشته است و ۱۲۲ هزار و ۳۴۰ طلاق نیز به ثبت رسیده که ۴/۲ درصد افزایش داشته است.
علی‌اکبر محزون در مورد اسـتان‌هایی که بیشترین آمار ازدواج را در ۹ ماهه امسال داشته‌اند، تأکید کرد: آمارهای سازمان ثبت احوال نشان می‌دهد که اسـتان‌های کرمان با ۱۹ هزار و ۹۲۱ مورد ازدواج، ایلام ۴ هزار و ۴۳۲ مورد و اصفهان با ۲۹ هزار و ۷۰۹ مورد ازدواج به ترتیب با رشـد ۱۷/۱ درصد، ۵/۲ درصد و ۳/۶درصد مواجه بوده و بیشترین افزایش ازدواج را در میان استان‌های مختلف کشور داشته‌اند.
وی با اشـاره به اینکه اسـتان‌های سـمنان با ۳ هـزار و ۳۷۳ مورد، آذربایجان شـرقی با ۲۶ هزار و ۹۴۴ مورد و خراسان رضوی با ثبت ۴۴ هـزار و ۶۵ مورد ازدواج به ترتیب از کاهش ۱۴/۵درصدی، ۱۲/۳ درصدی و ۱۲/۱ درصدی برخوردار بوده‌اند ، اظهار کرد: این استان‌ها کمترین آمار ازدواج را به خود اختصاص داده‌اند.
به گفته محزون، در اسـتان تهران نیز ۶۶ هزار و ۵۴۶ مورد ازدواج به ثبت رسیده که از رشد یک درصدی برخوردار بوده است.
مدیرکل دفتر آمار و اطلاعات جمعیتی و مهاجرت سازمان ثبت احوال به وضعیت طلاق در استان‌های مختلف اشاره کرد و گفت: سه استانی که از رشد بیشتری در ثبت طلاق روبه‌رو بودند به ترتیب استان کرمان با ۳ هزار و ۷۳۱ مـورد، کهگیلویه و بویراحمد با هزار و ۹۴ مورد و سیستان و بلوچسـتان با هزار و ۳۸۱ مورد بوده که به ترتیب از رشد ۴۹/۸ درصدی، ۴۰/۱ درصدی و ۳۲/۳ درصدی روبه‌رو بوده‌اند .
به گفته وی، اسـتان‌های سـمنان با ۷۲۹ مورد طلاق و کاهش ۱۷/۱ درصدی نسبت به سال پیش، خراسان رضوی با ۱۲ هزار و ۳۰۶ مورد و کاهش ۱۰/۳ درصدی و اسـتان‌های تهران و مرکزی نیز با ثبت ۲۳ هزار و ۴۱۸ و ۲ هزار و ۵۰۳ مورد از کاهش ۲/۶ درصدی نسـبت به سال گذشته برخوردار بوده‌اند.

قلیان‌ها به ماده سرطان‌زای بنزین آلوده هستند

رئیس مرکز سـلامت محیط و کار وزارت بهداشـت، درمان و آموزش پزشکی از آلودگی تنباکوی قلیان‌ها به ماده سرطان‌زای بنزین خبر داد و گفت: میزان اسـتعمال قلیان در بین دختران و پسران تقریباً برابر شده اسـت و بیم آن می‌رود که مادران آینده، فرزندان ناسالمی داشته باشند.
به گزارش ایرنا، خسـرو صادق‌نیت، افزود: علاوه بر آلودگی تنباکوی قلیـان در برخی مراکز عرضه این ماده دخانی بـه مواد روانگردان و مخدر که گـزارش آن را به دسـتگاه‌های قضایی ارسـال کرده‌ایم، وجود ماده سـرطان‌زای بنزین نیز در بسـیاری از تنباکوهای قلیان‌ها ثابت شده است. وی ادامه داد: بیشـتر مراکزی که مواد روانگردان و مخدر به تنباکوی قلیان اضافه می‌کنند و جوانان را به سـمت اعتیاد و مسمومیت‌های حاد می‌کشانند، مراکزی هستند که مجوز ندارند و به صورت غیر قانونی فعالیت می‌کنند.
رئیـس مرکز سـلامت محیط و کار وزارت بهداشـت گفت: از سال گذشـته هیچ مجوز جدیدی برای ایجاد قهوه‌خانه یا مراکز مجاز به عرضه قلیان صادر نشـده اسـت اما مراکـز غیر قانونی افزایش داشـته‌اند که دستگاه‌های مسـئول باید برای جمع‌آوری این مراکز اقدام کنند.
وی بیان کرد: مسـأله مهم دیگری که نگرانی از افزایش مصرف قلیان را بیشـتر کرده اسـت، وجود ماده سـرطان‌زای بنزین در بسیاری از تنباکوهای مصرفی است، به خصوص تنباکوهایی که به عنوان تنباکوی معسل یا طعم‌دار عرضه می‌شود.

پزشک خانواده تا سال آینده وارد ۴ استان دیگر می‌شود

قائم‌مقام وزیر بهداشـت، از اجرای برنامه پزشـک خانواده در ۴ استان دیگر تا سال آینده خبر داد.
به گزارش مهر، ایرج حریرچی ، گفت: مشابه این سمینار در اوایل سال آینده در تهران برگزار می‌شود.
وی افزود: برنامه پزشـک خانواده شـهری هم اکنـون در فارس و مازندران به خوبی پیش رفته و توانسـته رضایت مناسـبی را در بین مردم و جامعه پزشکی به همراه داشته باشد.
حریرچی با بیان اینکه اجرای این برنامه در شهرهای زیر ۲۰ هزار نفر، حاشیه شهرها و مناطق در حال گسترش، از یک الگو تبعیت می‌کند، ادامه داد: با تقویت نقاط قوت، اسـتقرار مراقب سـلامت و اقدامات بهداشتی و پیشگیرانه، این برنامه ادامه می‌یابد. قائم‌مقام وزیر بهداشت از اعطای اختیارات بیشـتر به دانشـگاه‌های اجرا کننده این برنامه از سـوی وزارت بهداشـت خبر داد و گفت: مفهوم پزشک خانواده با درجات متفاوت، یکی از راه‌های اصلی بهبود و ارتقای سلامت مردم است.
حریرچی، نقش پزشـکان خانواده را کلیدی عنـوان کرد و افزود: به همت این پزشکان، رهبری سلامت جمعیت مورد پوشش، آموزش و تقویت روابط بین بخشی، فراهم می‌شود.

نیش و نوش

مهر:پس از سیب‌زمینی، خرمای ایرانی هم خاک شد!
و این داستان ادامه دارد!
ایسنا:مسکن یک‌سوم هزینه خانوارهای کارگری در کلان‌شهرها!
چاره‌ای ندارن لابد انتظار دارید در روستا باشه!
تابناک:دلار کمتر از ۳۶۰۰ تومان نمی‌شود
چی بگیم!
ایرنا:جزییات ارائه خدمات بهداشـتی به ۱۱ میلیـون مادر و کودک حاشیه‌نشین کشور
خداکنه کیفیت هم داشته باشه!
ایسنا:برندهای خارجی لوازم خانگی باز هم حاشیه‌ساز شدند
امان از حاشیه اون هم برای برند خارجی!
تابناک:شیوع آنفلوآنزا مدارس نیشابور را تعطیل کرد
بدون شرح!
مهر:ابرها در ۵ استان کشور بارور می‌شوند
ببار باران!
تابناک:اقتصاد کشور فقرآفرین است
نفرمایید نه دیگه تا این حد!
تابناک: عوارض ناگوار قطع خودسرانه دارو
خودسرانه همین می‌شه دیگه!
مهر:آیا بابک زنجانی آزاد می‌شود؟
آیا؟ واقعا آزاد می‌شود!
مهر:بدهی‌ها تسویه می‌شود
زمانش مهمه!از این وعده‌ها زیاد داده شده!
ایسنا:مجوزی برای صادرات خاک داده نشده است
خاکمون رو حفظ کنید!
مهر:بحران آب ناشی از مدیریت نادرست بخش کشاورزی و آب است
امان از سوء مدیریت!
ایسنا: ۲۷ نفر از زندانیان استان همدان باسواد شدند
بدون شرح!
ایسنا:پوشاک و لوازم آرایش در صدر کالای قاچاق
خوبه حالا موارد دیگه نیست!

نگاه

شناسایی مؤسسه آموزش عالی عمران و توسعه

مؤسسـه آموزش عالی عمران و توسعه با همت شادروان دکتر علـی اقبالی و اخذ مجوز از وزارت علـوم، تحقیقات و فناوری در سال ۱۳۷۳ و سپس جذب دانشجو از طریق آزمون سراسری سازمان سـنجش آموزش کشـور در مهرماه سـال ۱۳۷۵ فعالیت آموزشی، پژوهشی خود را آغاز کرد. رشته‌های دایر در این مرکز آموزش عالی در ۳ مقطع کاردانی (پیوسـته و ناپیوسـته) ۶ رشته فنی و مهندسی عمران، کامپیوتر- کارشناسی (پیوسته و ناپیوسته) ۱۲ رشته مهندسی عمران و نقشـه‌برداری- کارشناسی ارشد که شامل ۵ رشته مهندسی عمران و کشاورزی گرایش توسعه روستایی است. امکانات آموزش مؤسسه که دارای یک زمین به مساحت ۴ هکتار است که دیوارکشی اطراف آن انجام و برای توسعه آتی در نظر گرفته شده است.
امید اسـت پس از ارتقای مؤسسه به دانشگاه روند ساخت آن طبق نقشه‌ها و طرح‌های تأیید شده آغاز شود. در ساختمان اداری مؤسسه حوزه ریاست، معاونت‌های آموزشی، دانشجویی، پژوهشی، اداری، مالی و توسـعه فعالیت می‌کنند. همچنین کتابخانه مؤسسـه در این سـاختمان مستقر است. در ساختمان‌های شـماره یک، ۲ و ۳ دفتر مدیر آموزش، امور آموزشی، اتاق مدرسین، سایت کامپیوتر عمومی، سایت کامپیوتر تخصصی شماره یک قرار دارند و از دیگر امکانات در این سـاختمان‌ها سایت‌های کامپیوتر مجهز به ۳۵ دستگاه رایانه، خط اینترنت پرسرعت (wireless, ADSL) و پروژکتور هستند.
کلاس‌هـای درس به ویدئو پروژکتور (۱۵ کلاس) و آزمایشـگاه آب‌وفاضلاب، آزمایشگاه محیط زیست، آزمایشگاه فیزیک عمومی و شـیمی- بتن، مکانیک خـاک و همچنین بـه کارگاه تجهیزات نقشه‌برداری مجهز هستند.
از دیگر ویژگی‌های مؤسسـه آموزش عالی عمران و توسـعه اخذ مجـوز عضویت طرح امین (امانت بین کتابخانه‌ها) از وزارت علوم، تحقیقات و فناوری اسـت. به این صـورت که در صورت موجود نبودن کتاب یا مدارک مورد نیاز در درخواسـتی به مسئول کتابخانه مؤسسه از کتابخانه دانشـگاه بوعلی‌سینا و سایر کتابخانه‌های سطح اسـتان، سطح کشور که عضو طرح امین هستند کتاب و اسناد علمی امانت بگیرند.
این طـرح قابلیت خدمات امانت مـدرک و خدمات تأمین تصویر مدرک را نیز دارد.
به طور کلی اهداف مؤسسـه آموزش عالی عمران و توسـعه فراهم کردن تحقق اهداف والای اسـلامی و انسـانی در طلب علم در هر شرایط و هر زمان و گسترش علم و پژوهش با حفظ اصول اخلاقی و ارزش‌های اسـلامی، کمک به ارتقای سطح زندگی مردم استان و کشـور و همچنین فراهم کردن امکانات و شـرایط لازم در جهت تحصیل علم برای فرزندان مستعد و کوشاست.

(برگرفته از سایت و چند منبع اطلاعاتی مؤسسه آموزش عالی عمران و توسعه)

نیر احمدی

پیام تاریخ، تمدن و فرهنگ مادستان
The Message Of Madestan's History & Civilization & Culture
روزنامه همدان پیام
۱۰
چهارشنبه ● ۹ دی ماه ۱۳۹۴ ● شماره ۲۵۳۳
مادستان
madestan@hamedanpayam.com

نصب دستگاه "pos" در شهرداری نهاوند

دستگاه کارت‌خوان (pos) به منظور رفاه حال شهروندان در شهرداری نهاوند راه‌اندازی و نصب می‌شود.
سرپرست شهرداری نهاوند در این‌باره گفت: امکان پرداخت عوارض شهرداری از طریق دستگاه‌های "Pc pos" کارت‌خوان، علاوه بر دیگر روش‌های پرداخت در این شهرداری میسر شده است. به گزارش روابط عمومی شهرداری، عباس حسنوند با اشاره به اینکه دارندگان کارت‌های بانکی عضو شتاب می‌توانند از این خدمات استفاده کنند، از اهداف اجرای این طرح گفت و اینکه شهرداری نهاوند به منظور تأمین رفاه حال شهروندان با رویکرد فراهم کردن بستر شهروند الکترونیک، تسهیل پرداخت عوارض و تأثیر آنی پرداخت در روند پاسخگویی به ارباب رجوع، به نصب و راه‌اندازی دستگاه‌های"Pc pos"در شهرداری اقدام کرده است. وی ادامه داد: این دستگاه مستقیماً به نرم‌افزارهایی مانند سیستم یکپارچه شهرسازی و عوارض خودرو متصل بوده و پرداخت عوارض شهرداری را به صورت لحظه‌ای برای شهروند فراهم می‌کند.
حسنوند بیان کرد: با نصب و راه‌اندازی این دستگاه‌های کارت‌خوان که ویژه شهرداری بوده و مستقیماً با نرم‌افزارهای شهرداری در ارتباط هستند، شهروندان می‌توانند مبلغ عوارض شهرداری را توسط همه کارت‌های عضو شبکه شتاب، مستقیماً پرداخت و نتیجه آنی آن را در لحظه مشاهده کنند. وی در ادامه مهمترین دستاوردهای طرح نصب و اجرای دستگاه‌های" Pc pos "را چنین برشمرد: در این طرح علاوه بر افزایش سرعت پرداختی‌ها، خطای اپراتور کاهش یافته و اشتباهی رخ نمی‌دهد، زیرا مبلغ قبض به صورت نرم‌افزاری به" pos" انتقال می‌یابد. حسنوند با توجه به اینکه اجرای این طرح را می‌توان از مصادیق کامل سلامت اداری دانست، افزود: نصب دستگاه‌های" Pc pos" ویژه عوارض شهرداری نهاوند بوده و در راستای تحقق شهر هوشمند و با هدف فراهم کردن بستر مناسب در تسهیل محاسبات اتوماتیک عوارض، سرعت بخشیدن به روند گردش کار فرایندهای مربوط در حوزه مدیریت درآمد شهرداری و صرفه‌جویی در زمان و هزینه‌ها برای شهروندان نصب و راه‌اندازی شده است.

خبر

فرماندار اسدآباد:

مرغداری‌های غیرمجاز باید تعطیل شود

مرغداری‌های غیرمجاز عامل انتقال بیماری آنفلوآنزای پرندگان هستند که این واحدهای تولیدی هرچه فوری باید تعطیل شود.
فرماندار اسدآباد در کارگروه سلامت و امنیت غذایی شهرستان با اشاره به اهمیت سلامت مردم و تولید مواد غذایی بهداشتی از ادارات دامپزشکی و جهاد کشاورزی خواست به معرفی واحدهای پرورش مرغ غیرمجاز به مراجع غذایی و پلمپ آنها اقدام کنند.
به گزارش ایرنا، مسعود بکایی گفت: مرغداری‌های غیرمجاز پروانه بهره‌برداری ندارند و به این دلیل از خدمات درمانی مانند واکسیناسیون و دارو محروم و بی‌بهره‌اند و گوشت تولیدی آنها احتمال بروز هر نوع بیماری را دارد.
وی با بیان اینکه واحدهای غیرمجاز جوجه مورد نیازشان را از واحدهای مجاز و صاحب پروانه تأمین می‌کنند، تأکید کرد: با این مرغداران هم به شدت برخورد خواهد شد.
بکایی افزود: تاکنون موردی از آنفلوآنزا در بین طیور گزارش نشده است، اما تمام اقدامات پیشگیرانه در سطح مرغداری‌های شهرستان به دقت باید انجام شود.
وی همچنین از دامپزشکی خواست برای شناسایی و برخورد با خودروهای عرضه مرغ زنده در سطح شهر و روستاها اقدام کند.

۲ هزار کبودراهنگی عضو هلال‌احمر هستند

کبودراهنگ – خبرنگار همدان‌پیام: بیش از ۲ هزار نفر عضو جمعیت هلال‌احمر شهرستان کبودراهنگ شامل جوانان، امدادگران و داوطلبان هستند.
سرپرست جمعیت هلال‌احمر شهرستان کبودراهنگ در گفت‌وگو با خبرنگار ما به برنامه‌های هفته ایمنی در برابر زلزله اشاره کرد و گفت: برگزاری مانور تخلیه در مدارس و ادارات، برگزاری دوره آموزشی تخصصی در دوره‌های ضمن خدمت (دوره پیش‌بیمارستانی در گل‌تپه)، حضور نجات‌گران و مسئولان در نماز جمعه با لباس فرم امدادی، برگزاری مانور امداد و نجات در روستاها، برگزاری دوره‌های آموزشی برای مدیران ادارات، فرمانداری و... از جمله مهمترین برنامه‌هاست.
جبار طهماسبی افزود: همچنین با تلاش امدادگران، جوانان و داوطلبان جمعیت هلال‌احمر شهرستان کبودراهنگ بیش از ۴۰ برنامه در هفته ایمنی در برابر زلزله اجرا شد و در حاشیه این برنامه‌ها دیگر فعالیت‌های امدادی توسط امدادگران انجام می‌شود.

اهدای جهیزیه به ۹۲ مددجوی رزنی

با همکاری خیرین و نیکوکاران از ابتدای امسال تاکنون به ۹۲ مددجوی زیر پوشش کمیته امداد امام(ره) شهرستان رزن جهیزیه اهدا شده است.
مدیر کمیته امداد امام خمینی(ره) شهرستان رزن در گفت‌وگو با فارس گفت: برای پرداخت ۹۲ فقره جهیزیه مبلغ یک‌میلیارد و ۹۰۰ میلیون ریال اعتبار هزینه شده که ۶۹۰ میلیون ریال آن از اعتبارات دولتی و مبلغ یک‌میلیارد و ۲۱۰ میلیون ریال آن از اعتبارات محلی و کمک خیرین شهرستان تأمین شده است.
سید عباس هاشمی یکی از مهمترین رویکردهای کمیته امداد در بحث ازدواج را برگزاری دوره‌های آموزشی پیش از ازدواج دانست و این اقدام را بسیار کارساز عنوان کرد.
وی با بیان اینکه تعداد ۱۱۷ نفر از مددجویان زیر پوشش این نهاد و نیازمندان شهرستان در نوبت دریافت جهیزیه قرار دارند، از مردم خواست برای کمک‌رسانی به زوج‌های جوان محروم و نیازمند وارد شوند.

با همت مؤسسه طبیعت پاک نهاوند

پرندگان گاماسیاب گرسنه نمی‌مانند

اعضای مؤسسه طبیعت پاک نهاوند با آغاز فصل زمستان و کاهش مواد غذایی پرندگان، به دانه‌پاشی در سراب گاماسیاب اقدام کردند.
به گزارش روابط عمومی اداره کل حفاظت محیط زیست استان، در این اقدام که توسط اداره حفاظت محیط زیست نهاوند با همکاری مؤسسه طبیعت پاک نهاوند صورت گرفت، ۸۰ نفر از علاقمندان به طبیعت و محیط زیست شهرستان نهاوند حضور داشتند.
رئیس اداره حفاظت محیط‌زیست شهرستان نهاوند در این‌باره گفت: سرد شدن هوا و پوشش برف در مناطق مختلف موجب می‌شود بسیاری از جانوران و خصوصاً پرندگان برای تأمین غذا با مشکل روبه‌رو شوند، اما در فرهنگ اسلامی ایرانی ما، دانه‌پاشی برای پرندگان و توجه به تغذیه جانوران مورد تأکید بوده است.
کرمعلی گیلانه افزود: در این زمینه روز جمعه چهارم آذرماه جاری عملیات لانه‌سازی و قرار دادن دانه در محل سراب گاماسیاب نهاوند با شرکت مؤسسه طبیعت پاک نهاوند انجام شد.
وی همچنین گفت: این اقدام با استقبال خوب مردم مواجه شد به طوری که ۸۰ نفر مشارکت‌کننده در تمام سنین از خردسال تا کهنسال ما را همراهی می‌کردند و در پایان به تمامی حاضران هدایایی اهدا شد.
به گفته گیلانه، حدود ۷۰ جای دانه پرندگان روی درختان در محوطه‌ای در حدود ۲ هکتار تعبیه شد. همچنین این فعالیت‌ها موجب می‌شود فرهنگ مهربانی با جانوران در جوامع مردمی نهادینه شود.

در نشست تعیین‌تکلیف سایت اداری فامنین مطرح شد

طرح تفکیکی سایت اداره فامنین طراحی شود

فامنین– خبرنگار همدان‌پیام: «پروژه سایت اداری و ساختمان فرمانداری فامنین پس از گذشت ۵ سال همچنان نیمه‌کاره و بلاتکلیف مانده است و از نبود اعتبار و تعیین مالکیت زمین رنج می‌برد.»
این خبر را چندی پیش در خروجی‌های خبرگزاری‌ها دیدیم که مدیرکل راه‌وشهرسازی استان همدان بر تعیین‌تکلیف زمین وقفی این سایت اداری تأکید داشت.
محمد رودباری همچنین با تأکید بر اینکه سفت‌کاری ساختمان فرمانداری فامنین تمام شده و برای ادامه روند احداث نیازمند اعتبار است، گفته بود: جانمایی سایت اداری فامنین در انتظار تعیین‌تکلیف زمین است.
فرماندار فامنین هم گفته بود: اختصاص ۵ میلیارد تومان به ساختمان فرمانداری ردیف اعتباری ندارد و اینکه پروژه ساختمان فرمانداری فامنین ۵۰۰ میلیون تومان به پیمانکار بدهکار است. البته علت تعطیلی این پروژه هم نبود اعتبار است.
چندی پیش جلسه تعیین‌تکلیف سایت اداری شهرستان فامنین واقع در کوی ماماهان در سالن کنفرانس شهرداری فامنین برای بررسی موضوع برگزار شد.
شهردار فامنین در این نشست گفت: با توجه به سهم مالکان از طرح تفکیکی سایت اداری؛ ۱۵ درصد خالص به صورت زشت و زیبا باید در سهم شهرداری قرار گیرد.
به گفته احمد محمدی‌راستی، در خصوص سهم شهرداری از سهم ۱۷ شعیر اداره اوقاف، باید توافقنامه جداگانه‌ای با اداره اوقاف و امور خیریه طبق ماده ۱۰۱ قانون شهرداری‌ها گرفته شود. وی همچنین گفت: طبق صورتجلسات قبلی، همه فضاهای تجاری و عمومی و تأسیسات به انضمام معابر از سهم ۲/۵ هکتاری اداره راه‌وشهرسازی، سهم شهرداری قرار خواهد گرفت. شهردار فامنین اظهار کرد: در صورتی که سهم اوقاف و دولت با یک خیابان اصلی در طرح تفکیکی از سهم مالکان و شهرداری منفک شود، منوط به مجوز اداره کل اوقاف و امور خیریه استان است.
وی با تأکید بر اینکه دولت، مالکان و اوقاف هر یک نسبت به قدرالسهم، ملزم به پرداخت هزینه آماده‌سازی خواهند بود؛ گفت: طراحی طرح تفکیکی برابر پیشنهاد شهرداری باید توسط اداره راه‌وشهرسازی از طریق مشاور انجام شود.

تأکید بر توزیع قانونی آرد و پخت نان در فامنین

در خبری دیگر از شهرستان، فرماندار فامنین در کارگروه آرد و نان شهرستان با اشاره به اینکه نان جزو مایحتاج و ضروریات خانواده‌هاست، گفت: توزیع آرد و پخت نان باید به صورت صحیح و قانونی انجام شود و با متخلفان این موضوع به شدت برخورد خواهد شد.
ظاهر پورمجاهد افزود: حمل آرد در شهرستان باید به یک تشکل بومی و صلاحیت‌دار واگذار شود که از این حیث تعاون روستایی در اولویت است.
وی همچنین در خصوص جابه‌جایی نانوایی‌ها به مکان‌های دیگر و احداث مجتمع نانوایی در شهرستان گفت: این کار باید با دریافت مجوزهای لازم از دستگاه‌های مربوط صورت گیرد.
فرماندار فامنین همچنین با اشاره به احتمال وقوع شرایط بحران در شهرستان اظهار کرد: دوسوخته کردن تعدادی از نانوایی‌ها برای مواقع ضروری کار بسیار مهمی است که باید انجام شود.
پورمجاهد با اشاره به خرید تضمینی گندم و اعلام قیمت آن از هم اکنون توسط دولت، این امر را یک امتیاز برای کشاورزان خواند تا بتوانند صحیح و با برنامه‌ریزی برای کشت سال آینده تصمیم‌گیری بگیرند.

خطر آنفلوآنزا در شهرستان وجود ندارد

فرماندار فامنین همچنین در کارگروه بررسی وضعیت آنفلوآنزا شهرستان با اشاره به سیر نزولی علائم این بیماری در شهرستان گفت: خوشبختانه خطری از این حیث شهرستان را تهدید نمی‌کند. پورمجاهد ضمن تأکید بر رعایت بهداشت فردی از شهروندان خواست تا نسبت به رعایت توصیه‌های بهداشتی که از طرف وزارت بهداشت اعلام شده، دقت بیشتری داشته باشند و از مصرف بی‌رویه آنتی‌بیوتیک‌ها که بسیار مضر هستند، خودداری کنند. وی همچنین ضمن اعلام آمادگی مراکز بهداشتی و درمانی در این خصوص از شهروندان خواست تا در صورت مشاهده علائم این بیماری سریعاً به این مراکز مراجعه و تحت درمان قرار گیرند.
پورمجاهد با اشاره به اجرایی شدن طرح تحول نظام سلامت گفت: این طرح از اولویت‌های دولت تدبیروامید در خصوص سلامت است و با اعتبارات و برنامه‌هایی که پیش‌بینی و اجرا شده است تلاش می‌شود تا هزینه‌های درمانی مردم به صورت قابل‌توجهی کاهش پیدا کند.

به دنبال تقویت هلال‌احمر هستیم

در خبر دیگر فرماندار در نشست با رئیس و کارکنان جمعیت هلال احمر شهرستان گفت: جمعیت هلال احمر جزو یکی از ارگان‌های مهم و تأثیرگذار در رفع بحران است. پورمجاهد افزود: ما به دنبال تقویت جمعیت هلال‌احمر هستیم و این امر مستلزم حمایت همه‌جانبه مسئولان استانی این ارگان است. وی بر فعال شدن هرچه بیشتر شاخه جوانان جمعیت هلال احمر در شهرستان با استفاده از نیروهای زبده و نخبه تأکید کرد.

مدیرکل حفاظت محیط‌زیست استان مطرح کرد

افزایش راندمان تولید کشاورزی، به چه قیمتی؟

دغدغه بخش کشاورزی بالا بردن راندمان تولید است؛ اما باید ببینیم این تولید به چه قیمتی افزایش می‌یابد؟
این سؤال را مدیرکل حفاظت محیط زیست استان همدان در کارگروه تخصصی مخاطرات زیست‌محیطی استان اعلام کرد.
محمدرضا محمدی گفت: نباید به بهانه افزایش راندمان تولید محصولات کشاورزی، طبیعت را پیش‌خور کنیم و منابع آب و خاک را در وضعیت حاد کنونی از بین ببریم.
به گفته وی، حلقه مفقوده بخش کشاورزی ایران این است که محاسبه نکرده‌ایم تولید محصولات چه میزان فقری در خاک ایجاد می‌کند و آیا ارزش ریالی تولیدات با مبالغی که برای جبران فقر خاک و آب در سال‌های بعد هزینه می‌کنیم، هماهنگی دارد یا نه؟
به گزارش روابط عمومی اداره کل حفاظت محیط زیست استان، محمدی با بیان اینکه در گذشته نسبت به مسائل زیست‌محیطی غفلت عمومی وجود داشته است، گفت: در ایران با فرسایش ۱۰ برابری خاک نسبت به متوسط جهانی مواجه هستیم، ۸۵ درصد از آب قابل استفاده کشور از بین رفته است و چالش آلودگی کلان‌شهرها و آب و خاک هر روز جدی‌تر می‌شود، که همگی در ایجاد این وضعیت نقش داشته‌ایم.
وی با بیان اینکه استفاده بی‌رویه از سم و کودهای شیمیایی در کشاورزی در ایجاد آلودگی‌ها و فرسایش نقش دارد، افزود: عمق فاجعه زیاد است و بی‌تفاوتی همه‌گیر در سطوح مختلف جامعه و رفتارهای فردی و اجتماعی نسبت به محیط‌زیست وجود داشته است که باید این عقب‌ماندگی‌ها را جبران کنیم، زیرا فاصله‌ای که در حوزه محیط‌زیست با دنیا پیدا کرده‌ایم ما را بیشتر به میزان عقب‌ماندگی‌هایمان واقف می‌کند.
مدیرکل حفاظت محیط زیست استان با بیان اینکه دستگاه‌های اجرایی در حوزه محیط‌زیست باید به زبان مشترک برسند، بیان کرد: بسیاری از کارها نیازمند هزینه نیست و صرفاً با هماهنگی و ایجاد زبان مشترک می‌توان امور را بدون تبعات به پیش برد.
محمدی با خوب برشمردن اقداماتی از جمله مبارزه بیولوژیک با آفات، مدیریت پسماندهای کشاورزی، کاهش مصرف سموم و ایجاد محصولات ارگانیک در استان، افزود: ایجاد راندمان خوب محصولات کشاورزی ضمن حفظ محیط‌زیست زبان مشترکی است که با افزایش تعاملات و هماهنگی‌ها بین ۲ دستگاه محیط‌زیست و جهاد کشاورزی حاصل می‌شود.
وی تأکید کرد: اولویت ما برجسته شدن مسائل زیست محیطی در سطح جامعه و بیداری دستگاه‌های اجرایی در این خصوص است، زیرا غفلت مضاعفی پیش از دولت یازدهم در خصوص محیط‌زیست وجود داشته که ما را با یک وضعیت ناهنجار مواجه کرده است.

در نشست صمیمی مسئولان با منتخب ایثارگران رزنی مطرح شد

رسالت امروز ایثارگران حضور حداکثری در انتخابات است

رزن– خبرنگار همدان پیام: نشست صمیمی مسئولان رزن و مدیرکل بنیاد شهید و امور ایثارگران استان با منتخب ایثارگران شهرستان رزن در حالی برگزار شد که نمایندگان فرزندان شهدا و ایثارگران بر بی‌طرفی این مجموعه در ایام انتخابات تأکید داشتند.
در این نشست عده‌ای از جانبازان و ایثارگران مشکلات خود را مطرح کردند که توسط مدیرکل بنیاد شهید استان مورد بررسی قرار گرفت. محسن مصطفوی، رئیس بنیاد شهید شهرستان رزن با تأکید بر اینکه هیچگونه وابستگی حزبی و سیاسی نداریم و فقط برای خدمت‌رسانی مطلوب به ایثارگران و خانواده‌های ایشان گام بر می‌داریم، گفت: بنیاد شهید شهرستان رزن با دارا بودن ٤٦٩ شهید، هزار و ۲۰۰ جانباز و همچنین ۵۰ آزاده در حال خدمت‌رسانی به اعضاست. فتحعلی حسینی، فرماندار رزن در ادامه بر لزوم ارج نهادن به مقام والای شهدا، ایثارگران و خانواده‌های آنان تأکید کرد و گفت: مهمترین کار ملت ایران در این برهه از زمان حضور حداکثری و حماسه‌آفرینی سیاسی است. مدیرکل بنیاد شهید و امور ایثارگران استان همدان هم با اشاره به اینکه اگر ایثارگری شهدا نبود اکنون ما نبودیم، افزود: رسالت امروز ایثارگران حضور حداکثری در انتخابات است. ناصرعارف همچنین با اشاره به ایجاد اشتغال برای ایثارگران گفت: با وجود اینکه بنیاد شهید از امتیاز تأمین ۲۵ درصد نیروی انسانی دستگاه‌های دولتی برخوردار است، به دلیل نبود استخدام، بنیاد شهید آماده همکاری و اعطای تسهیلات به ایثارگرانی است که مایل به ایجاد کارآفرینی و فرصت شغلی در بخش خصوصی هستند.

هیأت موضوع قانون تعیین تکلیف وضعیت ثبتی اراضی و ساختمان‌های فاقد سند رسمی
آگهی موضوع ماده ۳ قانون و ماده ۱۳ آیین‌نامه قانون تعیین تکلیف وضعیت ثبتی اراضی و ساختمان‌های فاقد سند رسمی
برابر رأی شماره ۹۴/۱۵۶۶ مورخ ۹۴/۵/۷ هیأت اول موضوع قانون تعیین تکلیف وضعیت ثبتی اراضی و ساختمان‌های فاقد سند رسمی مستقر در واحد ثبتی حوزه ثبت ملک اسدآباد تصرفات مالکانه و بلامعارض متقاضی آقای حسین شرکایی فرزند یارقلی به شماره شناسنامه ۸۷۳ صادره از تویسرکان در ششدانگ در یک باب خانه به مساحت ۹۹/۹۲ مترمربع در قسمتی از پلاک ۶۶ واقع در خیابان ۱۵ خرداد پایین‌تر از کوی ارغوان خریداری با واسطه از مالک رسمی آقای ورنه اکبرآزاد محرز گردیده است. لذا به منظور اطلاع عموم مراتب در دو نوبت به فاصله ۱۵ روز آگهی می‌شود، در صورتی که اشخاص نسبت به صدور سند مالکیت متقاضی اعتراضی داشته باشند می‌توانند از تاریخ انتشار اولین آگهی به مدت دو ماه اعتراض خود را به این اداره تسلیم و پس از اخذ رسید، ظرف مدت یک ماه از تاریخ تسلیم اعتراض، دادخواست خود را به مرجع قضایی تقدیم نمایند. بدیهی است در صورت انقضای مدت مذکور و عدم وصول اعتراض طبق مقررات سند مالکیت صادر خواهد شد.(م‌الف ۵۸۱۴)
تاریخ انتشار نوبت اول: ۱۳۹۴/۱۰/۹/ تاریخ انتشار نوبت دوم: ۱۳۹۴/۱۰/۲۴
محمدعلی جلیلوند– رئیس ثبت اسناد و املاک اسدآباد

هیأت موضوع قانون تعیین تکلیف وضعیت ثبتی اراضی و ساختمان‌های فاقد سند رسمی
آگهی موضوع ماده ۳ قانون و ماده ۱۳ آیین‌نامه قانون تعیین تکلیف وضعیت ثبتی اراضی و ساختمان‌های فاقد سند رسمی
برابر رأی شماره ۹۴/۲۷۹۰ مورخ ۹۴/۸/۲۵ هیأت اول موضوع قانون تعیین تکلیف وضعیت ثبتی اراضی و ساختمان‌های فاقد سند رسمی مستقر در واحد ثبتی حوزه ثبت ملک اسدآباد تصرفات مالکانه و بلامعارض متقاضی آقای عیسی نجفی فرزند عبدالمناف به شماره شناسنامه ۱۰۴۵ صادره از اسدآباد در ششدانگ یک باب ساختمان به مساحت ۱۰۲/۷۶ مترمربع در قسمتی از پلاک ۶۶ اصلی واقع در اسدآباد ملحه محمود بیگی کوچه شهید محمد صفری خریداری از مالک رسمی آقای علی قنبر توکلی محرز گردیده است. لذا به منظور اطلاع عموم مراتب در دو نوبت به فاصله ۱۵ روز آگهی می‌شود، در صورتی که اشخاص نسبت به صدور سند مالکیت متقاضی اعتراضی داشته باشند می‌توانند از تاریخ انتشار اولین آگهی به مدت دو ماه اعتراض خود را به این اداره تسلیم و پس از اخذ رسید، ظرف مدت یک ماه از تاریخ تسلیم اعتراض، دادخواست خود را به مرجع قضایی تقدیم نمایند. بدیهی است در صورت انقضای مدت مذکور و عدم وصول اعتراض طبق مقررات سند مالکیت صادر خواهد شد. (م‌الف ۵۸۱۱)
تاریخ انتشار نوبت اول: ۱۳۹۴/۱۰/۹/ تاریخ انتشار نوبت دوم: ۱۳۹۴/۱۰/۲۴
محمدعلی جلیلوند– رئیس ثبت اسناد و املاک اسدآباد

آگهی موضوع ماده ۳ قانون و ماده ۱۳ آیین‌نامه قانون تعیین تکلیف وضعیت ثبتی اراضی و ساختمان‌های فاقد سند رسمی
برابر رأی شماره ۱۳۹۴۶۰۳۲۶۰۰۷۰۰۲۰۰۸ مورخه ۱۳۹۴/۰۷/۲۲ هیأت اول موضوع قانون تعیین تکلیف وضعیت ثبتی اراضی و ساختمان‌های فاقد سند رسمی مستقر در واحد ثبتی حوزه ثبت ملک بهار تصرفات مالکانه و بلامعارض متقاضی خانم زهرا غفاری فرزند علی به شماره شناسنامه ۸۵۵۶ صادره از بهار در اعیانی شش دانگ یک باب خانه به مساحت ۸۵/۹۳ مترمربع قسمتی از پلاک ۱۳۵۴فرعی از ۱۳۹ اصلی واقع در بهار بخش چهار همدان خریداری با قولنامه عادی از آقای حسین برزوئی محرز گردیده است. لذا به منظور اطلاع عموم مراتب در دو نوبت به فاصله ۱۵ روز آگهی می‌شود، در صورتی که اشخاص نسبت به صدور سند مالکیت متقاضی اعتراضی داشته باشند می‌توانند از تاریخ انتشار اولین آگهی به مدت دو ماه اعتراض خود را به این اداره تسلیم و پس از اخذ رسید، ظرف مدت یک ماه از تاریخ تسلیم اعتراض، دادخواست خود را به مرجع قضایی تقدیم نمایند. بدیهی است در صورت انقضای مدت مذکور و عدم وصول اعتراض طبق مقررات سند مالکیت صادر خواهد شد. (م‌الف ۴۲۴۲)
تاریخ انتشار نوبت اول: ۱۳۹۴/۹/۲۴
تاریخ انتشار نوبت دوم: ۱۳۹۴/۱۰/۹
هادی یونسی‌عطوف، رئیس ثبت اسناد و املاک بهار

خبر

فرماندار نهاوند:

مدیران، مراسم دهه فجر را انتخاباتی نکنند

نهاوند– خبرنگار همدان‌پیام: برای برگزاری مراسم دهه فجر، مسئولان از هیچ یک از کاندیدای انتخابات مجلس شورای اسلامی، وجهی قبول نکنند.
فرماندار نهاوند در نخستین ستاد هماهنگی دهه فجر گفت: برنامه‌های دهه فجر باید به نحوی باشد که ضمن ارائه عملکرد نظام جمهوری اسلامی و انقلاب، فضای نشاط‌آوری را نیز به جامعه تزریق کند.
محمدکریم حمیدوند افزود: نهادها و دستگاه‌های اجرایی برنامه‌ها و پروژه‌های قابل افتتاح خود را تا پایان هفته به فرمانداری اعلام کنند، ضمن اینکه تکمیل طرح‌های عمرانی در اولویت هستند. همچنین سعی شود پروژه‌هایی که در این ایام برای افتتاح به فرمانداری معرفی می‌شود ۱۰ درصد تجهیز شده باشند و پس از افتتاح آماده به فعالیت باشند. وی ادامه داد: مسئولان همچنین از معرفی پروژه‌هایی که قبلاً افتتاح شده‌اند به فرمانداری خودداری کنند. ۲۰ کمیته فرعی هم در ادامه این جلسه به منظور هماهنگی و اجرای برنامه‌های دهه فجر تشکیل شد.

مدیر آموزش‌وپرورش اسدآباد:

جشن ستارگان نیازمند مشارکت مردم است

با توجه به کمبود منابع مالی برای برگزاری جشن تجلیل از ستارگان شهرستان اسدآباد، این جشن نیازمند کمک و مشارکت مردم و خیران است. مدیر آموزش‌وپرورش شهرستان اسدآباد در شورای آموزش‌وپرورش شهرستان با بیان اینکه جشن ستارگان با هدف تجلیل از برترین‌های حوزه آموزش و رتبه‌های برتر کنکور سراسری هر سال برگزار می‌شود، گفت: امسال به تنهایی قادر به برپایی این مراسم نیستیم و از مسئولان می‌خواهیم با انجام اقدامات فرهنگی، آموزش‌وپرورش را در برگزاری جشن ستارگان دانش‌آموزان یاری کنند. به گزارش ایرنا، جعفر دهبانی‌بصیر افزود: قدردانی از ستارگان علمی موجب ایجاد انگیزه در بین سایر دانش‌آموزان می‌شود و برای خودباوری و افزایش توان علمی آنان و برای رسیدن به خودکفایی و استقلال اقتصادی کشور بسیار مؤثر است. وی همچنین با اشاره به اهمیت شورای آموزش‌وپرورش در مقوله تصمیم‌گیری و برنامه‌ریزی گفت: شهرستان اسدآباد توانسته برای سومین سال متوالی رتبه نخست برترین شورا را در سطح استان کسب کند. مدیر آموزش‌وپرورش اسدآباد در ادامه اظهار کرد: اگر چه متولی تعلیم و تربیت، آموزش‌وپرورش است اما همه نهادها و دستگاه‌های اجرایی و خانواده‌ها در این امر مهم دخیل هستند و باید احساس مسئولیت کنند و تنها این وظیفه را به عهده آموزش‌وپرورش قرار ندهند. دهبانی‌بصیر بیان کرد: اگر خواهان جامعه‌ای سالم، پویا و به دور از مشکلات و ناهنجاری‌های اجتماعی هستیم باید همه نهادها وارد عمل شوند، زیرا در صورت مشکل تمام بخش‌ها متحمل خسارت و زیان می‌شوند.

مسئول حراست فرمانداری تویسرکان معرفی شد

تویسرکان– خبرنگار همدان‌پیام: در نشستی ضمن قدردانی از محمدجواد مهدیان، ناصر افشار به عنوان مسئول حراست فرمانداری تویسرکان معرفی شد.
این نشست با حضور فرماندار، کارشناس حراست استانداری همدان، معاون فرماندار، بخشدار مرکزی و تنی چند از کارکنان فرمانداری برگزار شد که حبیب مومیوند، فرماندار تویسرکان با اشاره به اینکه جایگاه حراست در هر دستگاهی ضروری است، گفت: با توجه به حساس بودن این جایگاه، هر فردی که در این پست قرار می‌گیرد باید به عنوان فردی امین، کارها را رصد و پیگیری کند.

کرسی تلاوت قرآن در دانشگاه ملایر برگزار شد

کرسی تلاوت قرآن با حضور قاریان ممتاز استان همدان همزمان با سالروز میلاد پیامبر اکرم(ص) و امام جعفر صادق (ع) در دانشگاه ملایر برگزار شد. مسئول اداره فعالیت‌های قرآنی دانشگاه ملایر در گفت‌وگو با فارس گفت: برای افزایش بصیرت توأم با معنویت و احساسات در بین دانشگاهیان، امور فرهنگی دانشگاه ملایر کرسی تلاوت قرآن کریم را در این دانشگاه برگزار کرد. عباس ربیعی افزود: این کرسی با حضور دانشجویان، اساتید و کارکنان دانشگاه ملایر، هفتم دی‌ماه همزمان با سالروز میلاد پیامبر اکرم (ص) و امام جعفر صادق (ع) و گرامیداشت حماسه نهم دی‌ماه در مسجد دانشگاه برگزار شد. وی بیان کرد: در این محفل نورانی فارسی و بیات دو تن از قاریان ممتاز استان به تلاوت آیات نورانی قرآن کریم پرداختند.

هزار بی‌سواد در اسدآباد شناسایی شد

هزار بی‌سواد در شهرستان اسدآباد شناسایی شده است.
رئیس نهضت سوادآموزی اسدآباد در گفت‌وگو با ایرنا گفت: این تعداد اولیای دانش‌آموزان هستند که توسط مدیران مدارس شناسایی شده‌اند و هم‌اکنون ۲۸۵ نفر تحت تعلیم قرار گرفته‌اند.
محمد ضحاکی با دعوت از بی‌سوادان برای شرکت در کلاس‌ها و فراگیری سواد ابراز امیدواری کرد تا پایان برنامه پنجم توسعه اهداف سوادآموزی در شهرستان اسدآباد به طور کامل تحقق یابد.
وی از دهیاران و شوراهای اسلامی خواست افراد بی‌سواد زیر ۵۰ سال در روستاها را شناسایی و به اداره نهضت سوادآموزی معرفی کنند تا نسبت به دایر کردن کلاس برای این افراد اقدام شود.

پیام تاریخ، تمدن و فرهنگ مادستان
The Message Of Madestan's History & Civilization & Culture
روزنامه همدان پیام
۱۱
چهارشنبه ● ۹ دی ماه ۱۳۹۴ ● شماره ۲۵۳۳
ورزشی
varzesh@hamedanpayam.com

تیراندازی که به‌خاطر ورزش شغلش را از دست داد

رشته تیراندازی که در همدان به پیشرفت‌های قابل توجهی رسیده این بار نیز توسط یکی از ورزشکاران خود افتخارآفرینی کرد. جمال عباسی مدال طلای مسابقات زمستانی سلاح‌های بادی کشور در بخش تپانچه بادی را کسب کرد تا برای خود نامی دست و پا کند.
عباسی گفت: شغلم را به خاطر علاقه زیادی که به ورزش تیراندازی دارم، تعطیل کردم و هدفم رسیدن به المپیک است. وی افزود: ٤ سال است که تیراندازی را آغاز کردم، تمام تجهیزات و وسایل را با هزینه شخصی خریداری کردم، شغلم را تعطیل کردم و به طور مستمر تمرین می‌کنم . علاقه زیادی به رشته تیراندازی دارم. قهرمان مرحله دوم مسابقات زمستانی سطح فینال تپانچه آقایان را بسیار بالا ارزیابی کرد و افزود: مسابقات در سطح بالایی برگزار شد و به ویژه فینال که رکوردهای بسیار خوبی به ثبت رسید. برای نخستین بار بود ۳ تیرانداز در فینال امتیاز بالاتر از ۵۷۰ ثبت کردند. در دوره‌های قبلی نمرات این قدر بالا نبود و رقابت فشرده نمی‌شد.
این تیرانداز همدانی درباره چشم‌انداز پیش‌رویش در ورزش گفت: تمام تلاشم این است که با همین انگیزه تمرینات را ادامه بدهم و به قول معروف در تیراندازی و تمرینات سخت آن دوام بیاورم. هدفم رسیدن به المپیک است و تمام تلاشم را برای رسیدن به آن انجام می‌دهم.
وی علت اختلاف سطح تیراندازان تپانچه با تفنگ را نبود مربیان در سطح بین‌المللی و کمبود امکانات دانست.

٤٣سال پس از راه‌اندازی

هاکی همدان در رکود به سر می‌برد

هاکی همدان در دهه ۷۰ و همچنین نیمه نخست دهه ۸۰ بدون تردید قطب هاکی مردان کشور محسوب می‌شد. درست در سال‌هایی که این رشته ورزشی با مربیان مطرح و سازنده همچون کوثری‌فرد توانست سکوهای قهرمانی را فتح کند و بیشترین هاکی باز را تحویل تیم ملی دهد.
سال‌هایی که حضور هاکی همدان در میادین مختلف باشگاهی و قهرمانی کشور با انبوهی از مدال‌ها و مقام‌های برتر همراه بود و نسل طلایی هاکی استان را شکل داد.
البته هاکی همدان قدمتی ٤٣ ساله دارد که برای نخستین بار توسط زنده یاد صفرعلی صارمی‌شهاب در این شهر راه‌اندازی شد و در همان سال این استان یکی از ترویج‌دهندگان رشته هاکی لقب گرفت.
سال‌ها بعد نفراتی همچون شهید خادم‌همدانی، مرحوم مصطفی صفی‌زاده، محمود غیرتیان، محمدجواد جعفری، محمود کوثری‌فرد و مهدی شاطری در راستای رشد و اعتلای ورزش هاکی تلاش کردند. استارت قهرمانی‌ها و کسب مدال‌های رنگارنگ هاکی‌بازان همدانی از دهه ٦٠ زده شد اما اوج موفقیت‌های هاکی استان به دهه‌های ۷۰ و ۸۰ برمی‌گردد که هاکی‌بازان این استان در لیگ‌های کشور مقام‌های قهرمانی را درو کردند و بیشترین سهمیه تیم ملی را در اختیار خود قرار دادند.
حمید کمیتی، آرش طاهری، مجید خلجی، رضا فتاحی، بهروز گردان، حسام ایوبی و علی گلگون، طیبه نوری، بهاره نوری، فاطمه رجبیان، عاطفه رحیم‌بخش، زینب احمدی، الهام رحیم‌بخش، فهیمه قدیمی، سمیرا یادگاری، پروین صفایی، سمانه قاسمی و حدیثه قره‌خانی جزو نسل‌های طلایی هاکی همدان در دهه ۷۰ و ۸۰ بودند که البته برخی از آنها هنوز هم فعالیت لازم را دارند.

سبقت دختران از پسران

امروزه هاکی دختران همدان گوی سبقت را از آقایان ربوده‌اند و شاهد هستیم که دختران به مراتب نتایج بهتری را کسب می‌کنند.
در واقع هاکی بانوان به نوعی نسل طلایی سال‌های گذشته خود را حفظ کرده و بیشتر به عنوان بازیکن، مربی و عوامل اجرایی در کنار تیم حضور دارند. هنوز هم برخی هاکی‌بازان همدانی عضو ثابت تیم ملی بانوان به شمار می‌روند و سعی کرده‌اند تا آمادگی خود را به خوبی حفظ کنند.

پشتوانه‌سازی رها نشده است

البته پشتوانه‌سازی در تیم‌های پایه پسران همچنان حفظ شده و دست‌اندرکاران هاکی استان درصدد هستند تا روند قهرمانی تیم‌های پایه استان در سنین بالاتر تداوم یابد.

بانوان به نوعی نسل طلایی سال‌های گذشته خود را حفظ کرده و بیشتر به عنوان بازیکن، مربی و عوامل اجرایی در کنار تیم حضور دارند. هنوز هم برخی هاکی‌بازان همدانی عضو ثابت تیم ملی بانوان به شمار می‌روند و سعی کرده‌اند تا آمادگی خود را به خوبی حفظ کنند

هاکی پسران در مینی هاکی و نونهالان و حتی نوجوانان جزو بهترین‌های کشور محسوب می‌شوند اما همچنان تا رسیدن به رده بزرگسالان فاصله دارند.
برگزاری تورنمنت‌های دوستانه و حضور فعال در مسابقات مختلف کشوری به رشد و پیشرفت هاکی‌بازان رده‌های پایه کمک شایانی داشته است.

ناکامی در لیگ برتر

هاکی همدان همچون دوره‌های گذشته حضوری ناموفق در لیگ برتر هاکی کشور داشت. البته امسال سطح مسابقات بالا بود و همدان در گروهی قرار گرفت که تیم‌های مدعی حضور داشتند. با این حال همدانی‌ها با وجود میزبانی در دور رفت مسابقات عنوانی بهتر از چهارمی کسب نکردند و در دور برگشت نیز همین نتایج تکرار شد.
این ناکامی نشان داد نسل امروز هاکی بزرگسالان همدان نیازمند برنامه‌ریزی بهتر برای ارتقای سطح فنی و تجربه است.

تاثیر جوانگرایی و نبود مربی ثابت در ناکامی‌ها

به گزارش ایسنا، دبیر هیات هاکی همدان در خصوص دلایل ناکامی تیم استان در لیگ برتر امسال گفت: جوانگرایی و نبود مربی ثابت در کنار زمین در نتیجه‌گیری ضعیف تیم همدان در فصل‌جاری مسابقات لیگ برتر هاکی کشور موثر بود.
مهدی شاطری اظهار کرد: تیم امسال ما بومی و بیشتر زیر ۱۸ سال بودند که این جوانگرایی در نتایج کسب شده اثرگذار بود.
وی اضافه کرد: تیم همدان به لحاظ فنی هم‌سطح ۳ تیم صعودکننده از گروه A بود اما از دست دادن موقعیت‌ها که روی کم‌تجربگی برخی بازیکنان بود، فرصت صعود را از دست دادیم.

مربی تمرکز لازم را نداشت

شاطری خاطرنشان کرد: امیر چهاردولی مربی تیم نیز به عنوان بازیکن در زمین حضور داشت که همین مساله موجب شد تا او توان خود را صرف بازی کند و نسبت به هدایت تیم تمرکز لازم را نداشته باشد.
وی افزود: چهاردولی یکی از بهترین مربیان و بازیکنان هاکی همدان به شمار می‌رود اما بهتر بود از کنار زمین نسبت به هدایت تیم اقدام می‌کرد چرا که مربی ثابت در کنار زمین نداشتیم. وی در پاسخ به اینکه چرا از وجود مربی دیگر در تیم هاکی همدان استفاده نشد؟ گفت: چهاردولی ۷ ماه تیم را تمرین داد و درست نبود از مربی دیگر استفاده شود و به تصمیم وی در خصوص بازی و مربی‌گری احترام گذاشتیم.
شاطری با اشاره به اینکه تیم همدان از نیروهای مستعد بومی در لیگ برتر هاکی کشور استفاده کرد، گفت: موقعیت‌های زیادی را در طول مسابقات از دست دادیم وگرنه تیم همدان از هر نظر عالی کار کرد.
دبیر هیات هاکی همدان اضافه کرد: تیم همدان جوان و آینده‌دار است و قطع به یقین با تمرین بیشتر و تجربه‌اندوزی لازم در مسابقات بعدی نتایج بهتری کسب می‌کنند.

ناکام در صعود

تیم هاکی همدان با ناکامی در دور برگشت لیگ برتر هاکی کشور نتوانست به مرحله نیمه نهایی این رقابت‌ها صعود کند.
هاکی‌بازان همدانی در دور مقدماتی این رقابت‌ها و در گروه A با تیم‌های نفت و گاز گچساران، هیات هاکی استان‌های سمنان، لرستان، گلستان، مرکزی و تیم رستوران نمونه قزوین هم‌گروه بودند.
دور رفت این رقابت‌ها اواسط آبان‌ماه امسال در همدان برگزار شد و در حالی‌که هیات هاکی از شرایط میزبانی سود می‌برد اما در نهایت با ۱۲ امتیاز در رتبه چهارم قرار گرفت تا وضعیت این تیم برای صعود دشوار شود.
هاکی‌بازان همدانی در دور برگشت این پیکارها که اواخر هفته قبل در مهدی‌شهر سمنان برگزار شد همچون دور رفت قدرتمند ظاهر نشدند و در نهایت از صعود بازماندند. این در شرایطی بود که ۳ تیم جواز صعود به دور دوم را کسب کردند و همدان نتوانست از این موقعیت برای راهیابی به دور بعد استفاده کند. آرش بیاتی‌سراج، امین حسینی، عارف محمدی، محسن بیگلری، امیر بلالی، سعید خانزاده، سیاوش پورصمدی، نیما مهربخت، میثم محمدی، محمد سبحان‌جعفری، سینا نعمتی‌فخر، محسن بهاروند، جواد اسدی، احسان گردان و علیرضا فرشچیان ترکیب تیم همدان در لیگ برتر هاکی کشور بودند.

هیجان در لیگ برتر بسکتبال در شهرهایی مثل گرگان موج می‌زند، آن هم در غیبت چند ساله همدان
عکس: ایسنا

خبر

پاس در میان تیم‌های رکورددار

اگرچه تیم پاس همدان چند سالی در لیگ دسته اول به سر می‌برد اما برخی رکوردهای این تیم جالب توجه است.
در تاریخ لیگ برتر تیم‌های استقلال تهران، سپاهان، پرسپولیس، ذوب آهن، فولاد خوزستان، سایپا، ملوان، صبا، فجر شهیدسپاسی و پاس بیش از ۱۰۰ برد داشته‌اند که در نوع خود جالب است.
پیکان هم ۹۸ بار برنده شده اما آنها در لیگ دسته اول حاضرند و فرصتی برای رسیدن به ۱۰۰ برد حداقل در مسابقات فوتبال لیگ برتر امسال را ندارند.
در این میان تراکتورسازی تا به حال ۸ بار در لیگ برتر حاضر بوده است و در این ۸ حضور صاحب ۹۸ برد شده است. آنها این فرصت را دارند که با کسب ۲ برد در ۲ بازی آتی برابر نفت تهران و گسترش فولاد به رکورد ۱۰۰ برد در مسابقات فوتبال لیگ برتر برسند و به صف تیم‌هایی چون استقلال، پرسپولیس و پاس بپیوندند.

از برپایی اردوی خارج از شهر تا جذب ٦ بازیکن جدید

با توجه به جدایی چند بازیکن از لیست تیم پاس در نیم‌فصل نخست، ٦ بازیکن جدید در تعطیلات زمستانی نیم‌فصل دوم به ترکیب این تیم اضافه خواهند شد.
به گزارش مهر، حسن عزیزی مدیرعامل تیم پاس همدان گفت: با حمایت‌های هیات مدیره باشگاه و دستگاه ورزش استان در نیم فصل نخست ۲۵ درصد قرارداد بازیکنان و کادرفنی تیم پرداخت شده است.
وی با بیان اینکه در تلاشیم تا درصد دیگری از این قراردادها را نیز پرداخت کنیم، به نزدیکی امتیازات تیم‌ها در جدول رده‌بندی لیگ دسته اول فوتبال اشاره کرد و گفت: در دیدار معوقه برابر نفت مسجدسلیمان و دیدار هفته پایانی منتهی به تعطیلات نیم فصل برابر شهرداری اردبیل ۲ برد ارزشمند کسب کردیم.
عزیزی عنوان کرد: کسب این ٦ امتیاز در ۲ بازی گذشته موجب جدایی تیم پاس از قعر جدول شد.
وی بابیان اینکه باید روند پیروزی‌های پاس در نیم فصل دوم نیز ادامه داشته باشد، بیان کرد: با وسواس خاصی به دنبال جذب بازیکنان هستیم تا در نیمه دوم مسابقات لیگ دسته نخست فوتبال باشگاه‌های کشور به ما کمک کنند.
مدیرعامل تیم فوتبال پاس همدان یادآور شد: یک اردوی خارج از استان نیز برای تیم فوتبال پاس همدان برگزار خواهیم کرد.

قایقرانان همدانی به اردوی تیم ملی اعزام شدند

قایقرانان همدانی برای حضور قدرتمند در مسابقات آسیایی در اردوی آماده سازی تیم ملی روئینگ جوانان کشور حضور دارند.
به گزارش ایرنا، مهدی صمدی دبیر هیات قایقرانی همدان گفت: چهارمین مرحله اردوی تدارکاتی تیم ملی روئینگ مردان رده سنی جوانان و زیر ۲۳ سال به مدت ۲۱ روز در شهرستان مریوان دایر شد.
صمدی اظهار کرد: حمید چوبداری، محمدجواد جعفری و امیرمحمد یونسی از همدان در جمع ۱۳ ملی پوش حاضر در این اردوی آماده سازی قرار دارند.
وی بیان کرد: همدان همراه با تهران بیشترین قایقران دعوت شده به اردوی تیم ملی قایقرانی روئینگ کشور را در این اردوی آماده‌سازی دارد.
وی اضافه کرد: این مرحله در دریاچه زریبار شهرستان مریوان دایر شده و ملی پوشان منتخب استان های کشور تا ۲۵ دی ماه به منظور رسیدن به سطح آمادگی در اردو حضور دارند.
صمدی افزود: این اردوی آماده سازی به منظور حضور قدرتمند تیم ملی کشورمان در مسابقات قهرمانی جوانان آسیا ۲۰۱٦ و کاپ روئینگ آسیاست.
دبیر هیات قایقرانی بیان کرد: طاهر کبوتری مربی و ساروس آزادی دستیار مربی تیم ملی روئینگ جوانان در این اردوی آماده سازی هستند.

حضور در کشور دیگر حتی نباید به ذهن ورزشکاران بیاید

رئیس کمیته ملی المپیک در مورد حضور ورزشکاران در تیم‌های ملی کشورهای دیگر گفت: توجه فدراسیون‌ها به ورزشکاران خوب و با کیفیت باید بیشتر شود و از آن طرف نیز ورزشکار باید سعه صدر بیشتری داشته باشد چرا که هیچ کجا کشور خود شخص نمی‌شود.
به گزارش ایسنا، کیومرث هاشمی در مراسم گرامیداشت ۱۱٤ شهید دوومیدانی درباره برگزاری این مراسم گفت: ما یادمان نمی‌رود که در سال‌های دفاع مقدس جوانان ما با سن کم جان و مال‌شان را برای اهداف نظام گذاشتند و در برابر هجوم دشمن، دوام آوردند تا با خون خودشان انقلاب را بیمه کنند. جامعه ورزش هم مانند دیگر اقشار جامعه حضور فعالی در جنگ داشته است.
هاشمی ادامه داد: در چند ماه گذشته به دلیل آنکه قرار شده کنگره شهدای ورزش برگزار شود، هر فدراسیون نیز به تفکیک رشته‌ها مراسمی را برای تقدیر از خانواده شهدای خود برگزار کرده است.
هاشمی در پاسخ به اینکه گفته می‌شود فضای کشور هنوز المپیکی نیست، گفت: این یک واژه است. هرچقدر که به سمت المپیک نزدیک شویم فضا از هر نظر و از نظر رسانه‌ای نیز المپیکی می‌شود و همه حضور فعالی در این رابطه خواهند داشت.

پیشخوان

۱

قهرمانی پیشگامان در لیگ برتر دوچرخه سواری جاده

تیم پیشگامان قهرمان لیگ برتر دوچرخه سواری جاده شد. به گزارش ایسنا، در دومین روز لیگ برتر دوچرخه سواری، رکابزنان در ماده استقامت جاده به رقابت پرداختند که در پایان سعید صفرزاده از تیم شهرداری تبریز به مقام قهرمانی رسید. البته عنوان نخست را قادر میزبانی به دست آورد اما چون این دوچرخه سوار به صورت آزاد شرکت کرده بود، بنابراین امتیازش برای لیگ محاسبه نشد و صفرزاده که دوم شده بود به مقام قهرمانی رسید. در مجموع ۳ مرحله لیگ نیز تیم پیشگامان قهرمان شد.

۲

مالزی به قایقرانان رژیم صهیونیستی روادید نداد

انجمن قایقرانی رژیم صهیونیستی پس از ناموفق بودن در گرفتن روادید از مالزی رقابت‌های موج‌سواری در مسابقه‌های جهانی قایقرانی جوانان انصراف داد.
به گزارش ایرنا، به قایقرانان رژیم صهیونیستی گفته شده است که نمی‌توانند با پرچم این رژیم مسابقه بدهند و روی لباس آن‌ها نباید هیچ نشانه‌ای از ملیت آن‌ها وجود داشته باشد. پس از این موضوع انجمن قایقرانی رژیم صهیونیستی از حضور در رقابت‌های موج‌سواری انصراف داد و سپس فدراسیون جهانی قایقرانی و کمیته بین‌المللی المپیک را از تصمیم خود مطلع کرد.

۳

ابراز رضایت از عملکرد برانکو

عضو هیات مدیره باشگاه پرسپولیس می‌گوید از عملکرد سرمربی سرخ‌پوشان رضایت دارد و معتقد است حضور او در پرسپولیس مثبت بوده است. به گزارش مهر، حمیدرضا گرشاسبی در حاشیه بازدید وزیر ورزش از تمرین تیم پرسپولیس گفت: جای خوشحالی است که وزیر ورزش و جوانان از تمرین پرسپولیس دیدن می‌کند. خوشبختانه وزیر از شرایط پرسپولیس اعلام رضایت کرده است و ما هم تلاش می‌کنیم تا روز به روز پرسپولیس شرایط بهتری را پیدا کند. وی گفت: ما از وضعیت کادر فنی و بازیکنان در حال حاضر رضایت داریم.

۴

دژاگه آماده بازی شد

رسانه‌های قطری از رفع آسیب دیدگی اشکان دژاگه خبر دادند و اعلام کردند که او به دیدار هفته آینده العربی برابر الخور خواهد رسید.
به گزارش تسنیم، اشکان دژاگه در فصل جاری لیگ ستارگان قطر عملکرد خوبی در ترکیب العربی قطر داشته است. او در هفته دوازدهم برابر المسیمیر موفق شد که گل چهارم تیمش را به ثمر برساند اما آن دیدار برای این ستاره ایرانی خاطره خوبی نداشت چرا که آسیب دید. دژاگه در ۲ بازی اخیر العربی نتوانست به میدان برود.

۵

ناراحتی شدید روبن از جدایی گواردیولا

ستاره هلندی بایرن مونیخ ناراحتی شدیدی خود را از جدایی گواردیولا از این تیم آلمانی اعلام کرد تا نشان دهد که احتمال جدایی او هم وجود دارد.
به گزارش فارس، روبن از جدایی گواردیولا ناراحت است و به صراحت اعلام کرد که جدایی این مربی اسپانیایی لکه ننگی برای بایرن است. او گفت: به صراحت بگویم جدایی گواردیولا از بایرن یک لکه ننگ است.

یادداشت

کشتی همدان و نیاز به مهره‌های نامی

نزدیک به ۲ سال از خداحافظی صادق گودرزی از دنیای کشتی می‌گذرد. کشتی‌گیری که مدال نقره المپیک ۲۰۱۲ لندن را به گردن آویخت و سال ۹۲ به دلیل مصدومیت به ناچار کشتی را کنار گذاشت. از آن تاریخ به بعد میثم مصطفی‌جوکار تنها کشتی‌گیر همدانی حاضر در اردوهای تیم ملی کشتی آزاد بوده است.
ورزش اول همدان که بیشترین افتخارات جهانی و المپیک را برای استان کسب کرده این روزها در فقر کشتی‌گیر ٦ دانگ بسر می‌برد. خطه‌ای که روزگاری نه چندان دور همزمان چند کشتی‌گیر را به تیم ملی معرفی می‌کرد و حتی در مسابقات جهانی ۲۰۰۹ هرنینگ دانمارک ۳ ملی‌پوش به این مسابقات اعزام کرد حالا در آن به گفته کارشناسان باید با چراغ دستی دنبال کشتی‌گیر شاخص و نام‌آور بود.
در مسابقات جهانی ۲۰۰۹ هرنینگ دانمارک، جمال میرزایی، صادق گودرزی و سعید ابراهیمی در قالب تیم ملی کشتی آزاد به مسابقات جهانی اعزام شدند.
البته موفقیت کشتی همدان به چیزی فراتر از آوردگاه جهانی مربوط است. نخستین مدال ارزشمند و تاریخی کشتی استان همدان را مسعود مصطفی‌جوکار در المپیک ۲۰۰٤ آتن کسب کرد تا برای نخستین بار در تاریخ ورزش همدان یک مدال نقره المپیک به ویترین افتخارات ورزش اضافه شده باشد.
۸ سال بعد صادق گودرزی که همشهری جوکار است افتخار او را تکرار و این بار در وزن ۷٤ کیلوگرم مدال نقره المپیک ۲۰۱۲ لندن را به گردن آویخت تا کشتی به عنوان ورزش نخست همدان به تنهایی جور ورزش استان را کشیده باشد.
نایب قهرمانی سعید ابراهیمی در مسابقات جهانی باکو، قهرمانی جمال میرزایی و صادق گودرزی در بازی‌های آسیایی ۲۰۱۰ گوانگجو، قهرمانی میثم مصطفی‌جوکار در بازی‌های آسیایی ۲۰۱٤ اینچئون، نایب قهرمانی صادق گودرزی در مسابقات جهانی مسکو و حضور متعدد در اردوهای تیم ملی و مسابقات بین‌المللی مختلف از دیگر افتخارات کشتی و گوش شکسته‌های همدانی در چند سال اخیر بوده است که شاید دیگر تا چند سال آینده تکرار نشود.
در حال حاضر ایمان صادقی، مهران نصیری، سیداحمد محمدی، مسعود اسماعیل‌پور، سامان شجاعی، حسن یزدانی، رضا مظفری، کیانوش نادری، مجتبی گلیج، رضا یزدانی، عباس طحان، ایمان حسینی، کمیل قاسمی، جابر صادق‌زاده و مهرشاد اکبری از مازندران در اردوی تیم ملی حاضر هستند.
نکته جالب اینکه سهم همدان در این اردو مانند ۲ سال اخیر فقط یک کشتی‌گیر است که باید برای حضور در المپیک با چهره سرشناسی به نام علیرضا کریمی از استان البرز سرشاخ شود.
مصطفی‌جوکار آخرین بازمانده نسل رویایی کشتی همدان است. نسلی که با موفقیت‌های برادر او یعنی مسعود مصطفی‌جوکار آغاز به‌کار کرد و حالا انگار قرار است موفقیت‌های برادر کوچکتر شاید در آوردگاه المپیک پایانی باشد بر روزهای خوب ورزش نخست استان.
نسل طلایی کشتی همدان در یک دهه اخیر نفس‌های پایانی خود را می‌کشد و حالا تمام نگاه‌ها به میثم مصطفی‌جوکار معطوف شده است. چندین و چند سال است که در بوق و کرنا می‌کنیم که هیات کشتی همدان با پشتوانه‌سازی بیگانه شده اما گوش آقایان بدهکار نیست!
جمعیت چند هزار نفری کشتی استان همه روزه در سالن‌های ورزشی سطح استان فعالیت می‌کنند که آن شور و انگیزه‌ای که در یک دهه اخیر دیده می‌شد، اکنون از سوی مربیان در جهت پرورش استعدادهای ناب کشتی به‌کار گرفته نمی‌شود.
تکیه به مدال‌آوری کشتی‌گیران یک دهه اخیر موجب شده تا هیات کشتی همدان دلخوش این افتخارات باشد و در باد افتخارآفرینی موقت کشتی‌گیران یک دهه اخیر استان از جمله مسعود جوکار، صادق گودرزی، جمال میرزایی، سعید ابراهیمی، محمد سلطانی و... بخوابد.
چیزی که پیداست اینکه حداقل تا ۲ سال آینده نمی‌توان به تکرار موفقیت‌های افرادی چون صادق گودرزی و مسعود مصطفی‌جوکار در سطوح بالا نظیر جهانی و المپیک امیدوار بود. مسئولان هیات کشتی همدان معتقدند که در رده‌های سنی پایه خوب کار کرده‌اند و در آینده شاهد ظهور چهره‌های نامدار در کشتی همدان خواهیم بود.
اکنون در رده سنی نوجوانان کشتی‌گیران استان در کشور عملکرد قابل قبولی داشته‌اند و مسئولان و مربیان کشتی همدان نباید اجازه دهند که استعداد نفراتی چون محمدرضا شاه‌محمدی که در این رده سنی قهرمان کشور شده است، سوخته شود.
در رده سنی جوانان و بزرگسالان هم می‌توان به آینده نفراتی چون وحید شاه‌محمدی و دانیال شریعتی امیدوار بود به شرطی که این گوش شکسته‌ها به سرنوشت نفراتی چون مهران میرزایی گرفتار نشده و با فاصله گرفتن از حواشی مختلف تنها به موفقیت در ورزش پهلوانی کشور فکر کنند.

روزنامه اجتماعی، سیاسی، فرهنگی، اقتصادی

The Message Of Madestan's History & Civilization & Culture

روزنامه همدان پیام

www.HamedanPayam.com

پیام تاریخ، تمدن و فرهنگ مادستان

روزنامه صبح استان

صاحب امتیاز و مدیر مسئول: نصرت ا... طاقتی احسن
سردبیر: یدا... طاقتی احسن
نشانی: همدان، ابتدای خیابان مهدیه، روبروی دبیرستان شریعتی ساختمان پیام
صندوق پستی: ۶۶۶ - ۶۵۱۵۵
تلفن: ۳۸۲۶۴۴۳۳ (ویژه) نمابر: ۳۸۲۷۹۰۱۳
سردبیر: ۰۹۱۸۳۱۵۱۴۳۷ آگهی: ۳۸۲۶۴۴۳۳
لیتوگرافی و چاپ: پیام رسانه (۳۸۲۷۴۰۸۲ - ۰۸۱)

پایگاه اینترنتی.....www.Hamedanpayam.com
ارتباط با روزنامه.....۱۰۰۰۶۰۶۶
ارتباط با روزنامه.....info@Hamedanpayam.com
Hamedanpeyam@yahoo.com
ارتباط با مدیرمسئول.....modir@Hamedanpayam.com
ارتباط با سردبیر.....sardabir@Hamedanpayam.com
سرویس آگهی.....agahi@hamedanpayam.com
سرویس اشتراک.....eshterak@hamedanpayam.com
چاپخانه پیام رسانه.....litohoma@yahoo.com

اوقات شرعی

اذان ظهر	۱۲:۱۸
غروب خورشید	۱۷:۱۳
اذان مغرب	۱۷:۳۳
نیمه شب شرعی	۲۳:۳۴
اذان صبح فردا	۰۵:۵۴
طلوع خورشید فردا	۰۷:۲۳

» منبع: موسسه ژئوفیزیک تهران

آب و هوا

پیش‌بینی وضع هوا:

صاف تا کمی ابری ، مه

شهرستان	همدان	ملایر	تویسرکان	نهاوند	کبودراهنگ	رزن	فامنین	فهلیان	اسدآباد	بهار
۲-	۵	۴	۵	۲-	۱-	۳-	۲-	۴-	۱-
۶-	۶-	۵-	۳-	۸-	۷-	۶-	۵-	۹-	۶-
۸۵	۷۰	۷۵	۷۰	۸۵	۸۰	۷۵	۷۵	۸۰	۸۵

حدیث:

پیامبر اکرم(ص):

هر کس به مسجد من، یعنی مسجد قبا بیاید و در آن دو رکعت نماز بگزارد، با پاداش یک عمره باز خواهد گشت.

کتاب من لا یحضره الفقیه: ج ۱ ص ۲۲۹؛ فرهنگ‌نامه مسجد، ص ۱۹۸

دوبیتی باباطاهر

تن محنت کشی دیرم خدایا — دل با غم خوشی دیرم خدایا
زشوق مسکن و داد غریبی — به سینه آتشی دیرم خدایا

چهارشنبه ● ۹ دی ماه ۱۳۹۴ ● ۱۸ ربیع‌الاول ۱۴۳۷ ● ۳۰ دسامبر ۲۰۱۵ ● ۲۵۳۳

تـــازه‌ها

طولانی‌ترین پل یخی جهان ساخته شد

ســـاخت طولانی‌ترین پـــل یخی جهان به طـــول ٦٥ متر قرار اســـت از دو روز دیگر در فنلاند آغاز شـــود. محققان و مهندســـانی که در این پروژه حضور دارند با در نظر گرفتن مجموعه گســـترده‌ای از فاکتورهای محیطی و معادلات ریاضی این پل را بنا می‌کنند.
مهمترین ویژگی این پل که ٤/٨ متر عرض دارد استحکام خیره‌کننده آن اســـت به طوری که وزن یک خودروی دو تنی را به راحتی تحمل می‌کند. البتـــه الهام گرفتن از طرح‌های لئونـــاردو داوینچی، نقاش و ریاضی‌دان معروف ایتالیایی در ســـاخت این پل از دیگر ویژگی‌های برجسته آن به شمار می‌آید.

تولید برق پاک از آتشفشان‌های ایسلند

بریتانیا بخش قابـــل توجهی از برق مورد نیازش را از کوه‌های آتشفشانی ایسلند تأمین می‌کند.
این کشـــور که به ســـرزمین آتشفشان‌ها شـــهرت دارد و بر اثر این نوع فعالیت‌ها به تدریج بر وســـعت آن نیز افزوده می‌شـــود جمعیـــت اندکـــی دارد اما به عنوان بهشـــت منابـــع تجدیدپذیر انرژی در نظر گرفته می‌شود.
این پروژه بین ۷ تا ۱۰ سال تکمیل می‌شود و در آن زمان می‌توان آن را به عنوان یکی از شاخص‌ترین پروژه‌های عظیم در تولید انرژی به روش‌های پاک به شمار آورد.

وجود ترکیبات ممنوعه در ابرزمین‌ها

دانشمندان با بررسی قسمت درونی ابرزمین‌ها کشف کردند که ممکن است این سیارات شامل ترکیباتی باشـــند که طبق قواعد کلاسیک شیمی ممنوعه محسوب می‌شوند و این مواد احتمالاً نرخ انتقال گرما و قدرت میدان مغناطیسی در این ســـیارات را افزایش می‌دهند. به گزارش ایسنا، سیارات شبه‌زمین دارای یک پوسته سیلیکات نازک، یک گوشته اکسید سیلیکات و یک هسته آهنی هستند. تقریباً ۷/۸ درصد از حجم زمین از اکسید سیلیکات تشکیل شده، همچنین بیش از ۹۰ درصد از ترکیبات زمین شامل سیلیکات و اکسید منیزیم است. طبق مدل‌سازی‌های کامپیوتری، داخل این سیارات که اخیراً کشف شده شامل ترکیبات بیگانه است.

شیطانی که تبدیل به جاذبه توریستی شد

در زمان جنگ ســـرد برای آمریکا یکی از خوف‌ناک‌ترین تســـلیحات شوروی بود و به خاطر همین نامش را شـــیطان گذاشته بودند. موشکی که اکنون در موزه‌های اوکراین دیده می‌شود.
این موشک بیش از هزار بار، قوی‌تر از بمب‌هایی بودند که هیروشیما و ناگازاکی را ویران کردند. پس از فروپاشـــی شـــوروی خیلی از این موشـــک‌ها، به دســـت اوکراین افتاد و اکنون در این کشور تبدیل به جاذبه گردشگری و توریستی شده‌اند.
این مدل موشـــک فقط توانایی حمل یک ســـر جنگی اتمی با قدرت تخریب ۱۸-۲۵ مگا تن تی.ان.تی را دارد.

کشف نوع جدیدی سنگ آتشفشانی در ماه

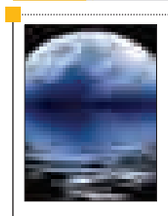

کاوشـــگر چین در ماه نوع جدیدی سنگ آتشفشانی کشف کرده است که نشان می‌دهد مواد مـــذاب قدیمی در داخل مـــاه همگن و یک‌دست شده نیستند.
به گزارش خبرآنلاین، دانشـــمندان چینی می‌گویند کاوشگر کوچک یوتو این ســـنگ را در بخشـــی از مأموریت بدون سرنشین چانگ ۳ در ماه کشـــف کرده است. یوتو که سال ۲۰۱۳ در ماه مستقر شد، این ترکیب مواد معدنی را که پیش از این هرگز مشاهده نشده بود در یک جریان قدیمی از مواد مذاب کشف کرده است. حوضه ایمبریوم زمانی ایجاد می‌شود که مواد مذاب یک گودال قدیمی را در ماه پر می‌کنند.

خواندنی‌ها

عادت‌های مرگ‌آور!!

خوابیدن بیش از ۸ ساعت خطر سکته مغزی را افزایش می‌دهد.
داشـــتن عمری طولانی همراه با سلامتی آرزوی همه ماست. اما گاهی برخی از عادت‌های خودمان کاری می‌کند که این عمر طولانی و سلامتی به خطر بیفتد. در این مطلب شش عادت مرگ‌آور را بیان می‌کنیم.

نشستن بیش از ۷ ساعت مساوی با خطر مرگ

محققان روی ۲۳۰ هزار داوطلب بالای ٤٥ ســـال بررسی کرده و به این نتیجه رســـیدند افرادی که روزانه بیش از ۷ ســـاعت می‌نشینند و دچار کمبود فعالیت بدنی و خواب هســـتند، پنج برابر بیشتر خطر مرگ را در شش سال آتی به جان می‌خرند.

خوابیدن بیش از ۸ ساعت مساوی با خطر سکته

با وجود اینکه خـــواب برای ترمیم و احیای بدن لازم اســـت، اما زیاد خوابیدن برای سلامتی خیری در بر ندارد. نتایج بررسی‌های چند ساله محققان نشـــان می‌دهد افرادی که هر شب بیش از ۸ ساعت می‌خوابند بیش از دیگران در معرض سکته مغزی قرار می‌گیرند و این خطر برای خانم‌ها بیشتر است.

مصرف دخانیات مساوی با سرطان کیسه صفرا

محققان دانشگاه سیدنی ۹٦ عادت رایج بین آقایان را مورد بررسی قرار داده و به این نتیجه رسیدند که سیگار کشیدن چهارمین عامل بروز مرگ زودهنگام است. به عقیده این محققان، مصرف دخانیات به طور مستقیم موجب بروز سرطان ریه، سرطان مثانه و سرطان کیسه صفرا می‌شود.

غذاهای چرب و شیرین

اضافه وزن و چاقی مفرط جـــزو عوامل اصلی مرگ و میر زودرس در سرتاســـر جهان است. به همین دلیل لازم است که مصرف مواد غذایی سرشـــار از چربی‌های مضر و قند محدود شود. به عقیده متخصصان، داشتن سبک زندگی ســـالم موجب کاهش خطر سرطان‌های مختلف می‌شود.

بی‌تحرک بودن مساوی با مشکلات کبدی

به عقیده محققان دانشـــگاه ســـیدنی، ســـاعت‌ها جلوی تلویزیون نشســـتن، چرت‌های بین روز طولانی، نسوزاندن کالری و به طور کلی بی‌تحرکی جزو شـــش عامل اصلی تســـریع خطر مرگ و میر اســـت. به عقیده متخصصان بی‌تحرکی، بـــروز بیماری‌هایی مانند ســـرطان، پارکینسون و مهمتر از همه بیماری‌های کبدی را افزایش می‌دهد.

کدبانو

مرغ با زیتون و لیمو

مواد لازم:

سینه مرغ ..... ۸ عدد
روغن زیتون ..... ۳ قاشق سوپ‌خوری
لیمو ..... ۲ عدد
پیاز ..... ۲ عدد
سیر ..... ٤ حبه
زیتون سبز ..... یک پیمانه
آب مرغ ..... ۲ پیمانه
آویشن ..... یک قاشق چایخوری
فلفل قرمز ..... نصف قاشق چایخوری

طرز تهیه

روی ســـینه‌های مرغ نمـــک و فلفل بریزیـــد. در یـــک ماهیتابهٔ بـــزرگ، ۲ قاشق سوپ‌خوری روغـــن را داغ کنید. مرغ‌هـــا را در دو دسته داخل ماهیتابه بگذارید تـــا طلایی شوند (ابتدا ســـمتِ با پوست آن)، هر طرفِ آن حدود ۳ دقیقه بماند. مرغ‌ها را به یک ظرف منتقل کنید. لیموها را از طول نصف کنید و در جهتِ دیگر، آن را به برش‌های باریکی تقسیم کنید.
اگر ماهیتابه خشک است، روغن باقیمانده را به آن اضافه کنید.
پیاز و ســـیر را اضافه کنید و حدود ۳ دقیقـــه بگذارید بماند تا نرم شوند اما طلایی نشوند. برش‌های لیمو، زیتون، آب مرغ و ۲ پیمانه آب هم به آنها اضافه کنید و اجازه دهید جوش بیایند. حال شـــعله را کـــم کنید تـــا ۱۰ دقیقه آرام با هم بپزند. مرغ را روی ســـبزی‌ها بگذاریـــد و آب مرغ‌ها را نیـــز داخل ماهیتابـــه بریزید و روی آن آویشن و فلفل قرمز بپاشید.
روی آن را بپوشانید تا ۱۵ دقیقه آرام بپزد و مرغ پخته شود.

مناسبت

سواد آموزان همدانی قرآن نوشتند

» سمانه جهانگیری‌عرش

در حالـــی که در کشـــورهای توســـعه‌یافته جهان، تعریف باسوادی دانستن فنون ارتباطات و مسلط بودن به یک زبان غالب است در ایران اسلامی این تعریف از سواد به خواندن، نوشتن و حســـاب کردن در حد کلاس ســـوم ابتدایی خلاصه شده است.
به گفته مسئولان این حوزه انسداد مبادی بی‌سوادی در سال‌های گذشـــته، محدودیت‌ها و چالش‌های موجود، فقر، نیز بی‌سوادی و بی‌اطلاعی سرپرست خانواده‌ها موجب افزایش شـــمار بی‌ســـوادان در کشور شده اســـت و هم‌اینک نیز در نقاط محروم و دوردست اســـتفاده از کودکان به عنوان نیروی کار موجب شده که همچنان بی‌سوادی در کشور وجود داشته باشد.
بر همین اســـاس سازمان نهضت سوادآموزی پس از شکل‌گیری به فرمان امام خمینی (ره) در هفتم دی ماه ســـال ۱۳۵۸ با تغییراتی در ســـاختار و با تحت پوشش قرار دادن گروه ۱۰ تا ٤۹ سال و نیز به کارگیری آموزش‌یارانی که در صورت سواددار کردن افراد گروه هـــدف، بین ٦٥۰ تا ۷٥۰ تومان تشویقی دریافت می‌کنند به فکر پایان بخشیدن به مبحث بی‌سوادی برآمده‌است.

ایجاد مدرسه برای کودکان کار

با توجـــه به اینکه شـــمار کودکانی کـــه به دلیل محرومیـــت اقدام به ترک تحصیـــل می‌کنند زیاد اســـت، طبق برنامه‌ریزی‌هـــای آموزش‌وپرورش استان قرار است مدرســـه کودکان کار در همدان تشکیل شود تا با شناسایی کودکان بی‌سرپرست، بدسرپرست و کودکان کار، ضمن حمایت از آنان آموزش این گروه به صورت ویژه در دســـتور کار باشد.
بـــه گفتـــه معـــاون نهضـــت ســـوادآموزی آموزش‌وپرورش اســـتان در سالجاری ٦٦٦ نفر از بازماندگان از تحصیل به مدرسه بازگردانده شدند ضمن اینکه ۲۷ کودک کار نیز در کلاس‌های درس سازماندهی شدند.

وجود ۷ مدرســـه تک‌دانش‌آموزی در استان

با برنامه‌هایی که این معاونت برای سواددار کردن افراد، هدف قرار داده اســـت به نظر می‌رسد تمام اهتمام آموزش‌وپرورش استان برای برپایی جشن بی‌سوادی تا سالی که وعده داده شده است (سال ۱٤۰۰) باشـــد، چنانچه هم‌اینک فعالیت مربیان و معلمان در ۷ مدرسه تک‌دانش‌آموزی و ۹۰ مدرسه زیر ٥ نفر استان، عدالت آموزشی را به معنای خود تحقق می‌بخشند.

کتابت قرآن توسط سوادآموزان استان

به گفته احمدی‌مقیم معاون نهضت اســـتان، طبق برنامه‌ریزی انجام شده نه‌تنها آموزش سوادآموزان، بلکـــه ارتقای مهارت‌های زندگی، تشـــویق برای ثبت‌نام در دوره انتقال و دوره تحکیم ســـواد هم مدنظر این معاونت است که موفقیت سوادآموزان در عرصه‌های بالاتر به‌ویژه ورود آنان به دانشگاه‌ها و آمارهـــای موفقیـــت آنان در ســـطوح مختلف نشانگر این اهتمام است و در این ارتباط به لحاظ کیفی‌ســـازی و حساس کردن مسئولان به موضوع ســـوادآموزی در هفته نهضت، کتابت قرآن کریم توسط سوادآموزان استان مدنظر است.
در این برنامه قرار است روز چهارشنبه ۲٥ نفر از ســـوادآموزان دوره انتقال با خطی خوش (عثمان طـــه) ٥ صفحه از قرآن کریم را به تحریر درآورند تا با جمع‌بندی این تحریرها توســـط سوادآموزان کشور، این نســـخه خطی ضمن ارسال به عتبات عالیـــات و حرم‌های مطهر دیگـــر، به رهبر فرزانه انقلاب اهدا شود.

وجود ٤٦ هزار بی‌سواد در استان

احمدی‌مقیم می‌گوید: در حالی که طبق آمارهای ســـال ۹۰ از نظر جمعیت باسواد بالای ٦ سال در رتبه هجدهم قرار داشتیم پس از تغییراتی در گروه سنی بی‌ســـوادان این رقم به رتبه یازدهم رسید و هم‌اینک ۸ هزار و٥۰۰ نفر از بی‌سوادان این گروه تحت پوشش نهضت هستند که رقم بی‌سوادی در این گروه ٤٦ هزار نفر است.

۱٥ مرکز یادگیـــری محلی راه‌اندازی می‌شود

وی از راه‌انـــدازی ۱٥ مرکـــز یادگیری محلی در مناطق پرجمعیت بی‌ســـوادی تا پایان ســـال خبر داد و گفت: در این مراکز محتواهای آموزشـــی در حوزه‌های مختلف بهداشت، کشاورزی، خانه‌داری و... به صورت ساده و روان آموزش داده می‌شود تا مردم از آن استقبال کنند.

بیشـــترین بی‌ســـوادی در قلقلرود، سردرود و گل‌تپه

طبق سرشـــماری ســـال ۹۰ شهرســـتان همدان، تویســـرکان و ملایر باســـوادترین شهرستان‌ها در بین مناطق ۱۹گانه آموزشی و قلقلرود، سردرود و گل‌تپه مناطقی هستند که بیشترین نرخ بی‌سوادی را دارند.

افراد بی‌ســـواد با هر سنی از آموزش بهره‌مند می‌شوند.

هدف قرار دادن گروه آموزشـــی به ســـن ٤۹-۱۰ ســـال محدودیتی در باســـواد کردن افـــراد ایجاد نمی‌کند منتها به گفته احمدی‌مقیم تنها مشوق‌های آموزشی برای گروه هدف مدنظر قرار گرفته است.
آموزش‌وپرورش به لحاظ آنکه به امر تأثیر سواد در تربیت، مشـــارکت در عرصه‌های اجتماعی، کاهش فقـــر و افزایـــش توانمندی‌هـــای افراد آگاه است، در صدد بســـط عدالت آموزشی در دورترین نقطه برآمده اســـت. چشم‌انداز استان همدان هم جشـــن پایان بی‌سوادی تا سال هزار و٤۰۰ اســـت که در این ارتباط همکاری ســـایر دستگاه‌ها و حساسیت مســـئولان نسبت به این امر ضروری است تا پس از گذر از این دوران، ســـواد تعریف و معنای واقعی خـــود را بیابد و صرف خواندن و نوشـــتن و حســـاب کردن در جامعه‌ای که به سمت دولت الکترونیک می‌رود و همچنین همه امور آن به مشـــارکت و انتخاب آگاهانه مردم بسته است، نباشد.

خبر

انقراض موبایل‌سازان!

صنعت ساخت گوشی تلفن همراه در جهان امســـال برای نخســـتین بار یک رشد تک رقمی داشت.
به گزارش ایســـنا، همین دو سال پیش صنعت تلفن همـــراه رشـــد ٤۰ درصدی داشـــت. تقاضای چین بزرگترین بازار تلفن همراه جهـــان که زمانی عامل رشد جهانی این صنعت بود سال آینده ثابت خواهد بود.
شـــرکت‌های سازنده گوشی همراه در سال ۲۰۱٦ به ســـمت انقراض پیش خواهند رفت. نرخ رشد این صنعت در ســـالجاری به کمتر از ۱۰ درصد رســـید. گوشی‌های رده بالای اپل و سامسونگ بخش عمده این ضرر را متحمل شده‌اند در حالی که شرکت‌های نوپایی همچون شیائومی چین در حال جذب خریدار اولی‌ها هستند.
برندهایی همچون HTC"" و ســـونی ممکن است مجبور شـــوند عطای این کار را به لقایش ببخشند. این رکود دو نکته را نشـــان می‌دهد؛ نخســـت اینکه بازار اشـــباع شده اســـت به طوری که مالکان کنونی گوشی‌های هوشـــمند در جهان بیشـــتر از خریدار اولی‌ها هســـتند. چین که ۳۰ درصد تجارت جهانی تلفن همراه را به خود اختصـــاص می‌دهد در حال پیوستن به آمریکای شمالی و اروپای غربی به عنوان بازاری جایگزین اســـت که فروش در آن ناشـــی از به‌روزرسانی است.
این یک خبر خـــوش برای ســـازندگان رده بالایی همچون اپل و سامسونگ است.
تحلیلگران مؤسســـه کاناکورد جنیوتی گفتند: اپل که ارزش بـــازارش ٦۰۰ میلیارد دلار برآورد می‌شـــود، ۹٤ درصد ســـود این صنعت را در ســـه ماهه منتهی به سپتامبر به خود اختصاص داد. سامسونگ در حال حاضر تنها سازنده بزرگ گوشی‌های اندروید است که سوددهی دارد.
دوم اینکه خریدار اولی‌ها در بازارهای نوظهور رشد این صنعت را تأمین خواهند کرد. صادرات گوشی در خاورمیانه و آفریقا در سال ۲۰۱٥ نسبت به سال پیش ٥۰ درصد افزایش یافت.
شرکت‌های چینی همچون شیائومی و هوآوی که در سالجاری به رده ســـوم بزرگترین سازندگان گوشی همراه در جهان صعود کرده‌اند، با عرضه گوشی‌های اقتصادی به ایـــن بازارهـــا ورود کرده‌اند. همچنین رقابت شدیدی در هند بین سازندگان بومی همچون میکرومکس و اینتکس با سامسونگ وجود دارد.

دانستنی ها

آیا می‌دانید که...

فقط پشـــه مـــاده نیش می‌زنـــد و از پروتئین خـــون مکیده شـــده جهت تخم‌گذاری اســـتفاده می کند.
مقاومت موش صحرایی در برابر بی‌آبی بیشـــتر از شتر است.
یـــک نوع وزغ وجود دارد که در بدن خود ســـم کافی برای کشتن ۲هزار و۲۰۰ انسان در اختیار دارد.
۳٥۰ هزار نوع کفشدوزک در جهان وجود دارد.
نوشابه‌های زردرنگ، زیان‌بارتر از نوشابه‌های سیاه‌رنگ هستند.
شـــش چپ، اندکی از شش راســـت کوچکتر است تا فضای کافی برای قرارگیری قلب فراهم آید.
تعداد سلول‌های گیرنده بویایی در سگ‌های معمولی، یک میلیارد و در سگ‌های شکاری، ٤ میلیارد عدد است رشد کودک در بهار بیشتر است.
هر تکه کاغذ را بیش از ۹ بار نمی‌توان تا کرد.
آیا می‌دانید که... وقتی عطســـه می‌کنید قلب شـــما به اندازه یک میلیونیم ثانیه می‌ایستد.
تنها غذایی که فاسد نمی‌شود عسل است.
تا زمانی که غذا با بزاق مخلوط نشود، مزه‌اش احساس نمی‌شود.

تثبیت رتبه پانزدهم ایران در تولید علم جهان

بر اساس آخرین آمار تولیدات علمی نمایه شده در پایگاه اسکوپوس، محققان ایرانی در پایان سال ۲۰۱٥ با تثبیت جایگاه خـــود در جغرافیای تولید علم جهان در بین ۱٤۰ کشـــور در جایگاه پانزدهم جهان قرار دارند.
جعفر مهراد در گفت‌وگو با ایســـنا با بیان اینکه در چند ســـال اخیر مفهوم تولید علم در دانشگاه‌ها و مراکز تحقیقاتی کشور به یک گفتمان رایج تبدیل شده است، گفت: برای تولید علم مفاهیم دیگری مانند نهضت تولید علـــم و جنبش نرم‌افزاری نیز مورد توجه جدی مســـئولان آموزش عالی کشور قرار گرفته است.
وی ادامه داد: بر این اســـاس و با تأکید اسناد بالادســـتی بر توسعه علم و فناوری، تولید علم یکی از مقوله‌های مهمی اســـت که در ارزیابی علم و فناوری از آن اســـتفاده می‌شـــود، ضمن آنکـــه در رتبه‌های دانشـــگاهی نیـــز تعدادی شـــاخص وجود دارد که عملکرد دانشـــگاه‌ها را طبـــق برخـــی از مؤلفه‌هـــای تولیـــد علـــم اندازه‌گیری می‌کند.
مهراد با اشـــاره به توســـعه دانشـــگاه‌ها و مراکز تحقیقاتـــی و دوره‌های تحصیـــلات تکمیلی در کشـــور، خاطرنشـــان کرد: تولید در دانشگاه‌ها با مدیریت علمی اســـتادان و توســـط دانشـــجویان تحصیلات تکمیلی صورت می‌گیرد.
رئیـــس بخش علـــم اطلاعات و دانش‌شناســـی دانشـــگاه شیراز با اشاره به پایان سال ۲۰۱٥ افزود: عملکرد کشورها از جمله جمهوری اسلامی ایران قابل بررسی و مقایسه با ســـایر کشورهای جهان امکان‌پذیر است.
وی ادامـــه داد: بالغ بر ۱٤۰ کشـــور در تولید علم جهان مشـــارکت دارند که تعدادی از این کشورها طبق سیاســـت‌ها و برنامه‌های مدون بر میزان رشد تولیدات علمی خود افزوده و در جابه‌جایی نقشه جغرافیایی تولید علم مؤثر بوده‌اند.

اطلاعیه

کشاورز گرامی؛

به استناد ماده ۱۲ قانون توزیع عادلانه آب، ماده واحد قانون تعیین‌تکلیف چاه‌های آب فاقد پروانه بهره برداری، قانون افزایش بهره‌وری بخش کشاورزی و منابع طبیعی، نصب کنتور هوشمند (آب و برق، حجمی و الکترومغناطیس) به عهده کشاورزان و جزو تکالیف و وظایف بهره‌برداران می‌باشد، لذا مقتضی است هرچه سریع‌تر به امور آب شهرستان مربوطه جهت تجهیز چاه به کنتور هوشمند اقدام نمایید. بدیهی است ارائه هرگونه خدمات به بهره‌برداران منوط به نصب کنتور و ادوات اندازه‌گیری می‌باشد.

ضمناً بر اساس ماده ۴۵ قانون توزیع عادلانه آب، هرگونه دستکاری عمدی و تغییر در شرایط عادی کنتور تخلف محسوب شده و مطابق قانون متخلفین به مراجع قضایی معرفی می‌گردند.

شماره تلفن گویا ۳۱۲۱ شرکت آب منطقه‌ای همدان آماده دریافت اخبار و شکایت‌های شما در خصوص تخلفات منابع آبی، حفر چاه‌های غیرمجاز و برداشت شن و ماسه و... می‌باشد.

روابط عمومی شرکت آب منطقه ای همدان

گل وگیاه

ساپوت سفید برگ پشمی

ایـــن گیاه یکـــی از جنس‌های خانواده ســـدابیان است که حدود ۱۰ گونه دارد که اغلب آنها بومی مکزیک و آمریکای مرکزی هستند.
نام معمول گیاهان این جنس "ســـاپوت" اســـت. اما این به این معنی نیست که همه ســـاپوت‌ها متعلق به این خانواده هستند.
برخی از گونه‌های جنس مذکـــور، میوه‌هایی خوراکی تولید می‌کنند. همچنین به عنوان درختانی ســـایبان و نیـــز درختانی زینتی یا گیاهان علوفه‌ای و دارویی مورد استفاده قرار می‌گیرند.
در برخی از گونه‌ها نیز از چوب آنها در نجاری استفاده می‌شود.