پیام تاریخ، تمدن و فرهنگ مادستان
|ISNN: 2322-4665|

روزنامه همدان پیام

www.HamedanPayam.com

پنجشنبه ● ۱۲ شهریورماه ۱۳۹۴ ● ۱۹ ذی‌القعده ۱۴۳۶ ● ۳ سپتامبر ۲۰۱۵
سال یازدهم ● شماره ۲۴۳۹ ● ۱۲ صفحه روزنامه ● ۵۰۰ تومان

خبر

زوج‌ها در ناملایمات همدیگر را تحمل کنند ۲

مادستان
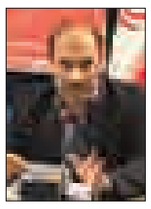
شناسنامه تهدید در شهرستانها تدوین می‌شود ۱۰

ایران
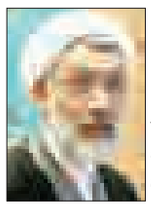
زمان تجدیدنظر در موضوع حصر است ۴

اقتصاد

ارتباط نامفهوم ضدانقلاب با کیفیت خودرو ۷

رئیسعلی دلواری
نماد استعمار زدایی و استکبارستیزی ۴

همدان را از معبر
به مقصد گردشگری تغییر دهیم ۵

همدان در ردیف استان‌های
خشک‌سال متوسط ۹

تنها ۱۰ موسسه مجوز فعالیت دارند

اعلام لیست موسسات مالی مجاز در استان

■ مدیرکل اقتصاد و دارایی استان می‌گوید: ۴۰ درصد مردم نیازی به یارانه ندارند

۲

همدان اواخر شهریورمیزبان هشتمین اجلاس اورآسیاست

تاکید بر همراهی استان برای جهانی شدن

■ رسولی می‌گوید: رشد و توسعه شهری و حفاظت از بافت تاریخی محور این اجلاس است

۳

انتظار نظارتی جدی تر از استاندارد می‌رود

تفریح همراه با ترس در شهر بازی ها

۲

مشعل المپیاد ورزشی دانشجویان پیام‌نور

در همدان روشن می‌شود

۳

میرهادی، پزشکی که تکرار نمی‌شود

■ به پاس خدمات فراموش نشدنی پزشک مردم همدان

۹

یادداشت روز

سفر روحانی؛ میان بری برای توسعه استان

سفرهای استانی روسای جمهور و مدیران ارشد اجرایی را باید یکی از فرصت های طلایی برای پیشرفت استان ها و مناطق دانست. از آنجایی که این دست سفرها از پیش زمینه و آثار پس از سفر فراوانی همراه اند دیده می شود که برای یک سفر یک روزه استان از یک ماه قبل در حالت آماده باش و فوق العاده قرار می گیرد. اما در واقع این سفرها که گاها هزینه های بالایی هم روی دست خزانه دولت میگذارند یک ابزار و پل هستند برای اهمیت بیشتر و اختصاصی به...

۲

یادداشت

سهم صنعت از مشکلات استان

با وجود بسیاری مشکلات فراروی توسعه در استان همدان بخصوص در حوزه فرهنگی و اجتماعی این احتمال هم داده می‌شود، توسعه بخش تولید و صنعت بتواند راهگشای تنگناهای موجود باشد. به همین دلیل است که استاندار همدان به عنوان نماینده ارشد دولت یازدهم و مدیران همسوی او از ابتدای شروع کار توسعه بخش صنعت و حل‌وفصل مشکلات مبتلابه واحدهای تولیدی و صنعتی نیمه‌جان استان را در دستور کار خود قرار دادند. دعوت از...

۳

فرمانده نیروی انتظامی تویسرکان معرفی شد

حفظ وحدت مهمترین راهکار تامین امنیت پایدار

فرمانده انتظامی استان همدان گفت: حفظ وحدت و انسجام در میان مسوولان و جلب حداکثری مشارکت مردم مهمترین راهکار برای تامین امنیت پایدار در نقاط مختلف کشور است.

به گزارش ایرنا محمد مهدیان نسب در آیین تودیع و معارفه فرمانده انتظامی تویسرکان افزود: برای برقراری نظم و انضباط عمومی ۱۸ اولویت در دستور کار نیروی انتظامی استان وجود دارد که خدمت رسانی صحیح و کامل اولین اولویت این نیرو است.وی بیان کرد: شهرستان تویسرکان از لحاظ شاخصهای امنیتی و مبارزه و کشف جرائم از میانگین استانی در بخشهای مختلف شرایط بهتری دارد.

مهدیان نسب از برقراری ۱۷ هزار تماس و ارتباط مردمی با سامانه ۱۹۷ پلیس از ابتدای سال جاری تا کنون خبر داد و اضافه کرد: از این تعداد تماس، ۲۳ درصد تنها به تقدیر و تشویق نیروهای پلیس و ۱۵ درصد به ارائه راهکار و پیشنهاد اختصاص داشته است.

وی با اشاره به نقش سازنده دیگر نهادها و دستگاه های اجرایی در زمینه پیشگیری از وقوع جرائم مختلف در سطح جامعه گفت: علاوه بر نیروی انتظامی ۱۴ سازمان دیگر بر اساس قانون وظایفی را در حوزه پیشگیری از وقوع جرائم به عهده دارند که ایجاد همگرایی حداکثری در این زمینه بی شک راهگشا و قابل تعمیم به کل کشور خواهد بود.

مهدیان نسب ادامه داد: هشت ایستگاه فرهنگی عفاف و حجاب با هدف توسعه بصیرت دینی و انقلابی ویژه کارکنان و خانواده های نیروهای انتظامی در استان ایجاد شده که باز هم قابل تعمیم در کل کشور است.

وی خاطرنشان کرد: نیروی انتظامی استان همدان با برپایی قرارگاه صیانت از دستاوردها و پیگیری تخلفات درون سازمانی، کمترین میزان تخلفات این نیرو در کشور را به خود اختصاص داده است.

فرماندار تویسرکان نیز در این مراسم با تشکر از زحمات فرمانده سابق انتظامی تویسرکان گفت: در جامعه ای اگر امنیت باشد توسعه است و اگر امنیت جامعه ای به خطر بیفتد سایر بخش ها نیز دچار آسیب می شوند.

حبیب مومیوند با بیان اینکه سه مساله امنیت، بهداشت و درمان و نیز آموزش از مسائل اساسی توسعه یافتگی جوامع هستند، اظهار کرد: بی تردید هر دو بخش دیگر تحت الشعاع امنیت هستند و مسائل اجتماعی، سیاسی و فرهنگی در گرو امنیت موجود در جامعه شکل گرفته و رشد می کنند.

فرماندار تویسرکان با اشاره به وحدت موجود در بین مسوولان تویسرکانی افزود: خوشبختانه شهرستان تویسرکان در شاخصه های انتظامی جز برترین شهرستان های استان است.

مومیوند با تأکید بر رعایت قانون در همه بخش های جامعه تأکید کرد: قانون رعایت شود همه سود می برند در غیر این صورت همه ضرر می کنند.وی ابراز امیدورای کرد: با زحمات و تلاشهای نیروی انتظامی بتوان انتخابات اواخز سال آینده را در کمال امنیت و با شور و شعور و نشاط عمومی برگزار کرد.فرماندار تویسرکان عنوان کرد: قانون مداری و اخلاق مداری از مواردی به شمار می روند که زمینه ساز امنیت پایدار در جامعه هستند.

امام جمعه تویسرکان نیز گفت: امنیت و آرامش کنونی کشورمان به قیمت خون های پاک و ریخته شده عزیزان این مرز و بوم است که با تلاش های نیروی انتظامی و حافظان این نظام برقرار شده است.

حجت الاسلام مرتضی موحدی با بیان اینکه در حال حاضر مسئله مهم بسط امنیت و نظم و اجرای قوانین در جامعه است، اظهار کرد: اجرای قوانین و جریمه ها ضمن رعیات اخلاق و متانت مأموران نیروی انتظامی و برخورد قاطعانه با مجرمان ،امنیت اجتماعی را در جامعه گسترش می دهد.

فرمانده سابق نیروی انتظامی تویسرکان نیز در این مراسم، به برگزاری اولین یادوراه شهدای ناجا در تویسرکان در سال گذشته اشاره کرد و گفت: سعی شده در سایه اجرای قوانین به دنبال افزایش احساس و ارتقاء امنیت عمومی در جامعه باشیم.

قاسم قربانی از کاهش سرقت ها در تویسرکان خبر داد و اظهار کرد: خوشبختانه با افزایش ۶۳ درصدی دستگیری سارقان و کشف انواع سرقت ها در این چند سال اخیر روبرو بودیم که نشان از مبارزه جدی و عزم راسخ مأموران نیروی انتظامی تویسرکان برای برخورد با مجرمان دارد.

وی از تعامل خوب مردم تویسرکان با نیروی انتظامی سخن گفت و تصریح کرد: در کشف جرائم و سرقت ها به ویژه در مبارزه با مواد مخدر که از اولویت های نیروی انتظامی شهرستان تویسرکان است تعاملی خوبی بین مردم و نیروی انتظامی وجود دارد.

فرمانده جدید نیروی انتظامی تویسرکان نیز در این آیین ابراز امیدواری کرد: نیروی انتظامی بتواند با همکاری سایر دستگاه ها و تعامل تنگاتنگ بین مردم و این نیرو، در راستای ایجاد وحدت بیش از پیش و برقراری نظم و امنیت در جامعه کوشا باشند.

در این آیین مراسم از تلاش های قاسم قربانی فرمانده سابق نیروی انتظامی شهرستان تویسرکان قدردانی و محمد معصومی به عنوان فرمانده جدید نیروی انتظامی این شهرستان معرفی شد.

تاکید بر نقش ویژه احزاب در انتخابات آینده

نماینده مردم همدان و فامنین در مجلس شورای اسلامی گفت: در انتخابات آینده باید احزاب کشور فعال شوند.به گزارش فارس امیر خجسته در نخستین سمینار تخصصی هم‌اندیشی سازمان‌های مردم‌نهاد خیر و نیکوکار کشور در همدان اظهار کرد: بحث توجه به احزاب و سمن‌ها از جمله مباحث مهم در مجلس شورای اسلامی است که مطرح و تصویب شده است.

وی با اشاره به اینکه در انتخابات آینده باید احزاب کشور فعال شوند اضافه کرد: در کشور باید احزابی تشکیل شوند که عمکرد دولت‌ها، مدیران و ... را مورد بررسی قرار دهند و از آن‌ها بپرسند که برای مردم چه کار کرده‌اند؟

نماینده مردم همدان و فامنین در مجلس شورای اسلامی خاطرنشان کرد: کار پرسش و پاسخ برعهده احزاب در کشور است که باید به این امر مهم بپردازند چراکه در انتخابات آینده ایران، فضای رقابتی انتخابات رقابت برنامه است نه رقابت زور و پول!

وی با بیان اینکه در پایان حزبی رأی می‌آورد که خدمات و برنامه‌های ارزنده‌ای داشته باشد و نمایندگان آنان بتوانند پاسخگوی مردم باشند، خواستار توجه به این امر مهم شد.

خجسته با تأکید بر اینکه احزاب نباید سیاسی‌کاری کنند، بیان کرد: احزاب باید با مردم شفاف سخن بگویند و از سیاسی‌کاری بپرهیزند.

وی با اشاره به اینکه در حال حاضر در کشور ۲۴۰ حزب سیاسی داریم، گفت: ۳۰ حزب در کشور فعال است که از این تعداد پنج حزب را به مجلس شورای اسلامی دعوت کردیم و برای تصویب قوانین از آنان کمک گرفتیم.

نماینده مردم همدان و فامنین در مجلس خطاب به اعضای فعال سمن‌ها گفت: کار شما کار اعتقادی است و امروز باید به سمت تقویت سمن‌ها و احزاب برویم و آنان را قانونی کرده و به این تشکل‌ها جایگاه بدهیم.محمدابراهیم الهی‌تبار؛ معاون سیاسی امنیتی استاندار همدان نیز با تأکید بر اینکه استان همدان در حال تبدیل به مرکز سمن‌های غرب کشور است، خواستار توجه به این امر شد.

پیام تاریخ، تمدن و فرهنگ مادستان
The Message Of Madestan's History & Civilization & Culture
روزنامه همدان پیام
۲
پنجشنبه ● ۱۲ شهریورماه ۱۳۹۴ ● شماره ۲۴۳۹
خبر
khabar@hamedanpayam.com

تاکید بر تقویت نگاه‌های پژوهش محور

همایش ملی زبان شناسی نقش گرا صبح روز چهارشنبه ۱۱شهریور سال‌جاری در سالن شهید چیت سازیان دانشکده علوم انسانی دانشگاه بوعلی سینا برگزار شد.
به گزارش ایسنا منصور غلامی رئیس دانشگاه بوعلی سینا در این همایش در ابتدا ضمن تشکر از عوامل برگزارکننده همایش گفت: انگیزه اولین محرک شروع است و این انگیزه به جد برای برگزاری این همایش از ابتدا وجود داشت.
وی افزود : برگزاری این گونه همایش‌ها از زمینه‌های ارزشمند تقویت نگاه‌های پژوهش محور می‌تواند باشد. رئیس دانشگاه بوعلی سینا حضور افراد در این گونه همایش‌ها را باعث شناخت بیشتر در زمینه‌های تحقیقاتی دانست و از اینکه همکاران دانشگاه بوعلی سینا سالانه میزبانی همایش‌های متعددی را عهده دار می‌شوند ابراز خشنودی کرد و گفت : نباید سختی اجرای همایش ها انگیزه ها را تضعیف کند.
در ابتدای این همایش محمد راسخ مهند به عنوان دبیر علمی همایش ملی زبان شناسی نقش گرا با تشریح اهداف این همایش ، اجرای سمینار های علمی را از ضرورت‌های علم زبان شناسی دانست و افزود : درصددیم که این نشست ها را به صورت دوسالانه و مستمر برگزار کنیم.
همایش ملی زبان شناسی نقش گرا با مشارکت اساتید و دانشجویان دانشگاه های سراسر کشور و اساتید و دانشجویان از دانشگاه گیسن آلمان، انجمن زبان شناسی پاریس و دانشگاه پاویای ایتالیا در دانشگاه بوعلی سینا برگزار می شود.
۱۳۰ مقاله به دبیرخانه این همایش ارسال شد، که ۴۵ مقاله را به عنوان برگزیده انتخاب شده و از بین آنها در روزهای چهارشنبه و پنج‌شنبه ۱۱ و ۱۲ شهریور ماه ۳۰ مقاله ارائه خواهد شد.

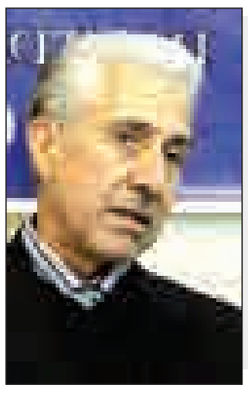

تنها ۱۰موسسه مجوز فعالیت دارند

اعلام لیست موسسات مالی مجاز در استان

▪ مدیرکل اقتصاد و دارایی استان می‌گوید: ۴۰ درصد مردم نیازی به یارانه ندارند

اعلام رسمی نام موسسات مالی مجاز این بار از زبان نماینده وزیر اقتصاد در استان ؛ مدیر کل امور اقتصادی و دارایی استان در گفتگویی رسانه ای به صراحت نام موسسات مجاز به فعالیت در استان همدان را بر زبان آورده و گفته بغیر از این موسسات باقی غیر مجاز هستند.موضوع فعالیت موسسات غیر مجاز از آغاز دولت یازدهم چالشی بوده که بانک مرکزی و وزارت اقتصاد و دارایی بر رفع آن تاکید داشته اند. همدان اما به واسطه میل شدید مردمش به سپرده گذاری در بانکها در این سالها به جولانگاه موسسات مالی و اعتباری با عناوین مورد پسند و اعتمادبخش بوده است. این میل شدید موجب طمع صاحبان برخی موسسات به جذب نقدینگی مردم شده که خواسته یا ناخواسته به مال باختگی سپرده گذاران انجامیده است .
ماجرای الزهرا در همدان هنوز از ذهن همدانی ها پاک نشده است . دولت اما بیشتر از جنبه امنیتی دغدغه نظارت پذیری این موسسات را داشته است. جذب ۲۰ درصدی نقدینگی کشور در موسسات مالی نگرانی بانک مرکزی را برای اجرای سیاست های پولی بیشتر کرده است. این نخستین باری نیست که مدیر کل اقتصاد ودارایی استان از موسسات مالی مجاز و غیر مجاز در استان می گوید. وی پنجم مردادماه گذشته نیز از قاطعیت بانک مرکزی با موسسات غیر مجاز خبر داده بودوالبته گفته بود که هیچ موسسه مالی غیر مجازی در استان وجود ندارد. این بار اما نام موسسات و بانکهای مجوز دار را شمرده تا تکلیف سپرده گذاران روشن شود.
ناصر محمودی در گفتگو با تسنیم بغیر از اعلام نام بانکها و موسسات مالی مجاز از ضرورت حذف یارانه میزان قابل توجهی از خانوارها سخن گفته و اضافه کرده که ۴۰ درصد مردم نیازی به یارانه ندارند و انتظار است که انصراف دهند. گفته های مدیر کل امور اقتصاد و دارایی استان در ذیل آمده است:
وضعیت سرمایه‌گذاری در استان همدان مطلوب بوده است، هنوز با برآورد و هدفگذاری صورت گرفته در زمینه سرمایه‌گذاری فاصله زیادی داریم و اوضاع موجود برای ما مطلوب نیست، باید به سمتی برویم که پروژه‌های سرمایه‌گذاری به راحتی اطلاع‌رسانی شده و مردم نیز از وجود آنها مطلع شوند.وزارت اقتصاد و به تبع آن سازمان اقتصاد و دارایی در استانها برای دو سال آینده برنامه‌ریزی ویژه‌ای برای جذب سرمایه‌گذار تدوین کرده‌اند که از این رو فرصتهای سرمایه‌گذاری باید به روز شده و خدماتی که حضوری به سرمایه‌گذاران ارائه می‌شود به صورت اینترنتی در اختیار آنها قرار گیرد.
با ایجاد پنجره واحد سرمایه‌گذاری در سال گذشته، خوشبختانه از پراکندگی امور مربوط به سرمایه‌گذاران و صدور مجوز جلوگیری شده است چراکه تمامی امور مربوط به سرمایه‌گذاران از خدمات مشاوره‌ای تا صدور جواز تاسیس در این مرکز انجام می‌شود و نیازی نیست سرمایه‌گذاران به دستگاه‌های مرتبط در حوزه سرمایه‌گذاری برای انجام امور خود مراجعه کنند.
بنای دولت و وزارت اقتصاد این است که پنجره واحد سرمایه‌گذاری مجازی را تا دو سال آینده در تمامی استانها راه‌اندازی کند تا بتوان از طریق اینترنت و فضای سایبری اطلاعات لازم برای سرمایه‌گذاری و فعالیت اقتصادی را در اختیار سرمایه‌گذاران قرار داده و امور لازم برای صدور مجوزها را از این طریق انجام داد تا از حضور فیزیکی آنها در پنجره واحد جلوگیری شود.
در مرکز خدمات سرمایه‌گذاری استان همدان به دنبال این هستیم تا واحدهای تولیدی و صنعتی استان همدان را که به سبب مشکلات بانکی و مدیریتی تعطیل و از مدار تولید خارج شده‌اند به سرمایه‌گذاران جدیدی واگذار کنیم تا با استفاده از توان مالی بخش خصوصی جدید بتوان این واحدها را احیا کرد که چندین طرح در این زمینه به برخی از کارآفرینان معرفی شده است و امیدواریم به موفقیت لازم در این زمینه کسب شود.
وظیفه دولت فراهم کردن فضایی امن برای سرمایه‌گذاری است، اگر اقدام مناسبی برای سرمایه‌گذاری انجام نمی‌دهیم نباید "چوب لای چرخ" سرمایه‌گذاران گذاشت و روال کار آنها را با بروکراسی اداری و کاغذبازی طولانی کرد، باید به این مسئله توجه کرد که ورود سرمایه‌گذاران از حوزه دلال‌بازی به بخش تولید نیازمند انگیزه بوده و باید اهرمهای لازم در این حوزه را نیز به کار گرفت.
رسانه‌ها به عنوان بازوی فکری جامعه و یکی از بالهای فکری مدیران استان می‌توانند زمینه را برای سرمایه‌گذاری ایجاد کنند، باید به سرمایه‌گذار با دید تکریم نگاه کرد که متاسفانه در گذشته این اتفاق رخ نداده است، در حال حاضراین باور وجود دارد که سرمایه‌گذاران برای کشور و جامعه امنیت ایجاد می‌کنند که این امر می‌طلبد بستر را برای فعالیت آنها فراهم کنیم و در ابتدای کار به دنبال شمردن دندان سرمایه‌گذاران نباشیم.
۴۰درصد مردم نیازی به یارانه ندارند

▪ مدیر کل اقتصاد و دارایی استان همدان می گوید این ۱۰ بانک خصوصی و موسسه مجاز به فعالیت می باشند و باقی موسسات اعتباری و قرض الحسنه باید برای فعالیت اخذ مجوز کنند.

موسسه اعتباری توسعه
موسسه اعتباری کوثر مرکزی
موسسه اعتباری عسگریه
موسسه اعتباری نور
موسسه توسعه تعاون
بانک ملت
با نک صادرات
بانک مسکن
بانک انصار
بانک پارسیان
بانک پست بانک
بانک قرض الحسنه مهر ایران
بانک رسالت
بانک مشترک ایران-ونزوئلا

براساس قانون بودجه سال ۹۴، یارانه ۶ میلیون نفر از دهک‌های بالای جامعه امسال باید حذف شود که این اقدام به صورت سراسری بوده و هنوز دستورالعمل مشخصی از سوی سازمان هدفمندی یارانه‌ها به استانها در این رابطه ابلاغ نشده است، بخاطر اینکه حذف یارانه افراد پردرآمد به صورت متمرکز از طریق سازمان هدفمندی یارانه‌ها انجام می‌شود آماری از تعداد حذف‌شدگان در استان همدان نداریم.
سرپرستان خانوارهایی که جز ۶ میلیون نفر نبوده و به سبب اشتباهات از لیست یارانه‌بگیران حذف می شوندمی‌توانند به سامانه yaraneh..ir مراجعه کرده و اعتراض خود را ثبت کنند تا مورد بررسی و پیگیری قرار گیرد تا در صورت بروز اشتباه موارد اصلاح شده و یارانه این خانوارها برگردد.
اجرای درست قانون هدفمندی یارانه‌ها عزم ملی نیاز دارد، بدنه حاکمیت نه به صرف دولت بلکه تمامی قوا، دستگاه‌های اجرایی و مردم باید دست به دست هم داده و از اجرای این قانون حمایت کنند، انتظار می‌رود ۴۰ درصد مردم که به یارانه نیازی ندارند به صورت داوطلبانه از دریافت یارانه انصراف دهند تا این مبلغ تامین شده برای زیرساختهای کشور هزینه شود.علت اینکه مردم از دریافت یارانه انصراف نمی‌دهند به سبب این است که در این زمینه به خوبی فرهنگ‌سازی صورت نگرفته است.

جاماندگان یارانه منتظر بمانند

*در قانون بودجه دیده شده بود که آیین‌نامه اجرایی ثبت‌نام یارانه‌بگیران جدید در فروردین ماه ابلاغ شده و از اردیبهشت ماه یارانه این افراد پرداخت شود که تاکنون اقدامی صورت نگرفته و آیین‌نامه به استان ابلاغ نشده است، پیگیری‌های لازم نیز صورت گرفت تا این اتفاق به عنوان یک تکلیف باید اجرایی شود ولی نتیجه‌ای حاصل نشده است.در حال حاضر در استان همدان نزدیک به ۱۴ هزار نفر از دریافت یارانه نقدی جامانده‌اند که وضعیت آنها مشخص نبوده و باید منتظر ابلاغ آیین‌نامه اجرایی برای ثبت‌نام جدید باشند.

▪ اسامی بانکها و موسسات مجاز به فعالیت

از سوی وزارت اقتصاد اولتیماتوم داده شده تا تکلیف بانک‌ها و موسسات غیرمجاز مشخص شده و از چرخه بانکی خارج شوند تا نظام بانکی نیز نظم لازم را داشته باشد.
فعالیت موسسات اعتباری توسعه، کوثر مرکزی، عسگریه و نور در حال حاضر مجاز بوده و فعالیت موسسات دیگر غیرمجاز است.همچنین صندوق‌های قرض‌الحسنه بانک‌ها و موسسات توسعه تعاون، ملت، پارسیان، مسکن، صادرات، انصار و پست بانک دارای مجوز فعالیت بوده و فعالیت صندوق‌های دیگر به غیر از این موارد ممنوع است.بانک‌های قرض‌الحسنه مهرایران و رسالت و همچنین بانک مشترک ایران-ونزوئلا دارای مجوز فعالیت بوده و مجاز محسوب می‌شوند. بانک‌ها و موسساتی که نام آنها در بین این اسامی وجود ندارد بدون مجوز بوده و به زودی وضعیت آنها تعیین تکلیف می‌شود و انتظار می‌رود مردم نیز از سپرده‌گذاری در بانک‌ها و موسسات غیرمجاز خودداری کنند.

انتظار نظارتی جدی تر از استاندارد می‌رود

تفریح همراه با ترس در شهر بازی ها

در این سالها تعداد هشدارهای سازمان استاندار در مورد شهر بازی ها زیاد بوده که هر وقت به شهر بازی ها میروی با دیده تردید و ترس به دستگاه های بازی نگاه می کنی. همدان هم به مانند دیگر شهرهای کشور چند سالی است در سطح ایمنی شهرهای بازی آن شک و تردید وجود داشته که گاهی حتی به تعطیلی و توقف شهر بازی ها انجامیده است . اما این روند موقتی بوده و مجددا با تغییرات جزئی دستگاههای شهر بازی ادامه کار داده اند تا شهروندان با خاطری آسوده تن به این غول پیکرها دهند. این اعتماداما در مواقعی برای شهروندان گران بوده و به قیمت جانشان تمام شده است .
در همدان برابر آخرین آماری که ۱۵ شهربازی با ۲۴۴ وسیله فعال است که به گفته کارشناس ایمنی اداره کل استاندارد استان در آنزمان (خرداد ۹۳) ۲۳۷مورد آن فاقد گواهی نامه ایمنی است و تنها ۱۳ وسیله بازی معادل پنج درصد این وسایل، دارای گواهی ایمنی و مجوز فعالیت هستند.
علی ملیحی گفته بود که در شهر همدان نیز ۲۱۱ وسیله بازی در شهر بازی ها و پارک های همدان فعال است که تنها چهار وسیله بازی آن دارای گواهی نامه ایمنی است.
اینک و با روی کار آمدن مدیر جدید در اداره کل استاندارد استان معاون ارزیابی انطباق استاندارد این اداره از بررسی استاندارد وسایل بازی مجموعه های تفریحی خبرداده است.
آناهیتا رفعت جو در گفتگو با مهر اظهار داشته:« اعتبار گواهینامه بازرسی تجهیزات شهربازی یکساله و منوط به رعایت موارد ایمنی و محدودیت های بهره برداری درج شده در تابلوهای نصب شده، آموزش اپراتورها، عدم استفاده از دستگاه در شرایط نامساعد جوی، سرویس و نگهداری مناسب تجهیزات و انجام بازدیدهای روزانه، هفتگی، ماهانه، شش ماهه و سالانه توسط مالک یا بهره بردار وسایل تفریحی است.وی افزود: هر گونه تعمیرات اساسی و یا جابجایی تجهیزات شهربازی مستلزم انجام بازرسی و اعتباردهی مجدد است».
رفعت جو با بیان اینکه بازرسی های دوره ای هر سه ماه یکبار در طول دوره بهره برداری باید توسط شرکت بازرسی انجام شود، عنوان کرد: آموزش های مستمر اپراتور به استفاده کنندگان برای استفاده صحیح از دستگاه و رعایت موارد ایمنی در زمان بهره برداری حائز اهمیت است.
با این حال اما ضمانت اجرای بازرسی های سازمان استاندارد از شهر بازی ها به مانند سابق بوده و تنها بعداز حوادث تعیین مقصر می کنند.
به گفته معاون ارزیابی انطباق ایمنی اداره استاندارد «هر گونه بهره برداری و استفاده از تجهیزات فاقد گواهینامه ایمنی مغایر با قانون بوده و در صورت بروز هر گونه حوادث احتمالی ضمن اینکه دفاتر بیمه هیچ گونه تعهدی برای پرداخت خسارت به اینگونه تجهیزات نخواهند داشت، عواقب حقوقی و قانونی آن به عهده بهره بردار تجهیزات تفریحی خواهد بود». و این یعنی نهایت کار استاندارد در بررسی ایمنی دستگاههای شهر بازی استان. دستگاههایی که به نظر میرسد از سال ۹۳ تا کنون تغییری در سطح ایمنی آنها رخ نداد و هم چنان به کمک شانس و دعا آسیبی برای مردم نداشته اند.
رفعت جو اما آماری از میزان ایمنی دستگاههای شهر بازی های استان نداده و به اتکای مردم به تابلوها بسنده کرده است.
وی با بیان اینکه سامانه استانداردسازی وسایل تفریحی، اطلاعات وسیله تفریحی مستقر در شهربازیها، زمینهای بازی و مهدهای کودک را بصورت کامل و روزآمد در اختیار کاربران قرار می دهد، عنوان کرد: اگر نام مکانی که به آن مراجعه شد در سامانه وجود نداشت، مکان مورد نظر هنوز شناسایی نشده و مورد بازرسی قرار نگرفته است.
وی اضافه کرد: چنانچه نام یک وسیله در محل مورد نظر در سامانه وجود نداشته باشد، متاسفانه آن وسیله از نظر ایمنی استاندارد نبوده و مجوز استفاده از آن وجود ندارد.

یادداشت روز

سفر روحانی ؛میان بری برای توسعه استان

» سعید زارع صفا

سفرهای استانی روسای جمهور و مدیران ارشد اجرایی را باید یکی از فرصت های طلایی برای پیشرفت استان ها و مناطق دانست. از آنجایی که این دست سفرها از پیش زمینه و آثار پس از سفر فراوانی همراه اند دیده می شود که برای یک سفر یک روزه استان از یک ماه قبل در حالت آماده باش و فوق العاده قرار می گیرد. اما در واقع این سفرها که گاها هزینه های بالایی هم روی دست خزانه دولت میگذارند یک ابزار و پل هستند برای اهمیت بیشتر و اختصاصی به مناطق و استانهای کشور. این بازدیدهای میدانی برای کشورهای در حال توسعه ای به مانند ایران می توان به عنوان یک راه حل سریع و میان بری برای رسیدن به توسعه مناطق نگریست .
عقب ماندگی استانها از توسعه اگر چه حاصل توسعه نیافتگی کلان کشور است اما آنچه تحت عنوان توسعه در کشور ما دنبال شد رشد نامتوازن و نابرابر برخی مناطق در مقابل بی بهره گی مناطق دیگر بود. این پدیده حاصل تجمع امکانات در مرکز کشور و کاهش تدریجی اعتبارات با فاصله گرفتن از پایتخت بوده است. دولت قبل این نقیصه را درک کرد و در ابتدا حتی با نگاهی صادقانه در پی تقسیم امکانات و دست گیری از استانها در مسیر توسعه افتاد هر چند که آن دولت نیز تعریف درستی از توسعه نداشت آنچنان که در ادامه راه ایران را آباد نکرده به فکر ساختن جهان افتاد. سفرهای استانی یکی از مسیرهای دولت قبل برای پیاده کردن برنامه های خود در راستای توسعه یابی استانهای محروم بود. در دولت یازدهم نیز از ابتدای امر با تغییراتی محتوایی و نه شکلی این مسیر ادامه یافته که آخرین آن با مقصد همدان بود.حسن روحانی درهمان دقایق اولیه سفر خود ابراز امیدواری کرد که این سفر بتواند موجب شتاب در توسعه استان باشد.
این امیدواری در کلام دیگر مدیران ارشد استان هم دیده میشد اما بخوبی پیدا بود که شرایط مالی دولت توانایی رشد خارق العاده استان را ندارد علاوه بر آن سیاست های دولت هم بر تزریق اعتبارات به همه بخش ها نبود و تقویت بخش خصوصی و واگذاری امور در دستور کار بود.
رشد متوازن ، قابل تحقق و مطمئن کننده درسطح های مورد تمرکز دولت به مانند پروژه های بالای هفتاد درصد پیشرفت، از دستاوردهای سفر و میان برهایی بود که به توسعه استان می انجامد. توسعه ای که دست کم تا دوسال دیگر باید با این شتاب طی طریق کند و درشرایط کنونی نیاز به یک جوشش درونی، خود اتکایی و نبوغ از سوی مدیریت دولتی و بخش خصوصی برای افزایش سرعت توسعه در استان احساس میشود. بیان این نکات به عنوان نشانه های مثبت سفر روحانی اگرچه در نگاه برخی منتقدان تعبیر دیگری در بر داشته باشد اما واقع نگر بودن و ایجاد اطمینان از پیشرفت واتمام تعدادی از پروژه ها و برنامه های استانی بسیار اعتماد بخش تر از در بوق و کرنا شدن مصوبات عدیده و تخصیص اعتبارات بی حساب و کتابی است که حتی برای برخی عناصر دولت قبل تا آنجا ایجاد رویا و ذوق زدگی کرد که در آستانه یکی از سفرهای رئیس جمهور سابق در عبارتی عجیب و شاذ بگویند:«روز ورود رئیس جمهور به همدان به مثابه شب قدر استان است».
از دیگر آثار این سفر که کمک کننده مسیر توسعه بوده، نشست های عدیده مقامات استانی با کارشناسان دولت بود که پیش و پس از سفر در استان ومرکز کشور انجام گرفت. این قبیل نشست ها کانون مشورتی برای بیان شفاف تروجزئی ترمسائل و مشکلات استان است که در مقابل با تیم مشورتی و کارشناسان حرفه ای دولت توانسته راه حل های شتاب بخشی را برای موانع توسعه استان پیدا کند.
از این روسفردولت به استان به طور قطع استان را از لایه زیرین اهمیت بیرون کشید و موجب روآمدن مسائل و مشکلات و ارائه راه حل هایی برای آنها بود و استمرار این تمرکز گسترده مستلزم پیگیری و پشت کار مدیران استانی است.

مدیر کل تعاون کار و رفاه اجتماعی استان:

در واگذاری واحدها به مردم دقت نمیشود

مدیرکل تعاون کار و رفاه اجتماعی استان همدان، گفت: در بعضی مواقع در واگذاری‌ها دقت لازم نمی‌شود و مشکلاتی برای واحدهای خصوصی به وجود می‌آید.
مسعود اقلامی در گفت و گو با پانا، گفت: در این مورد به طور جدی وارد عمل شده‌ایم؛ زیرا هر قدر واگذاری امور به بخش خصوصی بیشتر و بادقت‌تر انجام شود دولت بیشتر می‌تواند نظارت داشته باشد.
اقلامی افزود: این واگذاری‌ها باید طوری باشد که موجب تعطیلی و رکود واحدها و کاهش فعالیت و تعدیل نیرو نشود بلکه با این کار ما در تلاشیم که کارآیی واحدها بالا برود و اشتغالزایی بیشتری صورت گیرد.
وی بیان کرد: ذهنیت مردم راجع به تعاونی‌ها تخریب شده و باید فرهنگ‌سازی کنیم؛ زیرا مردم با سرمایه اندکی که دارند و به تنهایی نمی‌توانند با آن کاری انجام دهند در تعاونی‌ها می‌توانند در کنار یکدیگر کارهای بزرگ انجام دهند.
اقلامی ادامه داد: در استان همدان هزار و ۸۵۰ شرکت تعاونی فعال وجود دارد و برای فرهنگ‌سازی روحیه تعاون و همکاری باید تلاش کنند. این روحیه تعاون باید در بین خودشان وجود داشته باشد تا مردم را هم بتوانند به این سمت سوق دهند
وی گفت: شرکت‌های تعاونی باید کیفیت تولیداتشان را بالا ببرند و به برندسازی برسند؛ زیرا حضور آنها در بازارهای خارجی بسیار مهم است.
اقلامی پیشنهاد داد: برای اینکه تعاونی‌ها راحت‌تر بتوانند به برندسازی برسند باید چند تعاونی کوچک با همکاری هم محصولی را تولید کنند تا بتوانند وارد بازار و رقابت شوند و بتوانند جایگاه خود را پیدا کنندبه گفته اقلامی امسال ۶۶ تعاونی در استان همدان تشکیل شده است.

shenide@hamedanpayam.com

شنیده‌ها

۱- حضور مدیران استان در جشنواره ملی صنعت چاپ استان پررنگ بوده است.
گویا اکثرمدیران مدعوبا استقبال از این ضیافت بخش خصوصی ، این حرکت را آغازی برای توسعه فضای چاپ در استان قلمدادکرده اند.
۲- پیگیری های استاندار همدان در پایتخت برای مصوبات سفرریاست جمهوری وهیات دولت به استان ادامه دارد.
گویا نیکبخت روز گذشته به ۳ جلسه با مدیران ارشد کشوری رفته است.
۳- آب وفاضلاب استان دست به دامن روابط عمومی استانداری شده است. گویا در پی فشار افکار عمومی ورسانه ها در حوزه عملکرد ضعیف مدیریت آب استان این شرکت برای شکایت علیه رسانه ها از روابط عمومی استانداری کسب تکلیف کرده است.
گفتنی است مشکلات جدی در بحث آب استان از چالش های جدی اصحاب رسانه وافکا رعمومی با این شرکت می باشد.

خبر

زوج‌ها در ناملایمات همدیگر را تحمل کنند

» فیض!... مظفرپور

جشن پیوند آسمانی و اهدای جهیزیه به ۶۰ تن از نوعروسان تحت حمایت مؤسسه مردم‌نهاد خیریه آبشار عاطفه‌ها شعبه استان همدان روز سه‌شنبه در تالار اجتماعات معلم همدان برگزار شد.
محمدابراهیم الهی‌تبار، معاون سیاسی امنیتی استاندار در این مراسم گفت: یک توصیه به زوج‌های جوان داریم و آن اینکه با توجه به فرازونشیب‌های زندگی در مقابل ناملایمات همدیگر را تحمل کنید. تلخی‌ها و شیرین‌ها را با هم داشته باشید. با کوچک‌ترین مشکل دچار تزلزل نشوید. جدایی زوج‌ها امروز یکی از آسیب‌های جامعه است.
وی در ادامه با اشاره به فرهنگ دینی و ملی غنی کشورمان در مورد کمک به همنوع گفت: در فرهنگ دینی کمک به همنوع یک فریضه است و با اشاره به حدیث معروف که می‌فرماید: هر کسی روز را شب کند و اهتمام به امور مسلمین نداشته باشد در حقیقت مسلمان نیست، گفت: وظیفه دینی است که نسبت به برادر دینی وظیفه‌مند و دردمند باشیم. در احکام، آیات و روایات و در سیره رفتار ائمه و اولیای دین کمک به مستمندان از بعد مادی و معنوی مورد توجه بوده است.
الهی در ادامه گفت: در فرهنگ ملی ما هم که برگرفته از فرهنگ دینی است کمک به همنوع مورد توجه بوده است و نمونه بارز آن شعر معروف سعدی است که: «بنی آدم اعضای یکدیگرند/ که در آفرینش ز یک گوهرند، چو عضوی به درد آورد روزگار/ دگر عضوها را نماند قرار» که زینت‌بخش سازمان ملل شده است.
باید با توجه به عقبه دینی و ملی خود در عرصه‌های دستگیری از نیازمندان بیشتر از جوامع دیگر حضور داشته باشیم.
وی با اشاره به تأکیدات مقام معظم رهبری بر استفاده از ظرفیت‌های درونی جامعه اقدام خیریه مردم‌نهاد آبشار عاطفه‌ها را مصداق یکی از این ظرفیت‌ها دانست که به حل مشکل محرومان جامعه اقدام می‌کند و همه مشکلات و مسائل کشور را با حضور مردم حل از جمله ۸ سال دفاع مقدس را.
در ادامه این مراسم حجت‌الاسلام والمسلمین مصطفی رستمی مسئول نهاد نمایندگی ولی فقیه در دانشگاه‌های استان به زوج‌های جوان گفت: همدیگر را کمک کنید که در زندگی پاک باشید و مفید به دستورات الهی با هم حرکت کنید. زندی با محبت پیش خواهد رفت آمر و مأمور نباشید.
وی در ادامه با اشاره به ۲ گروهی که در مراسم حضور داشتند، گفت: دو گروه عزیز و ولی‌نعمت ما هستند؛ یک گروه زوج‌های جوان و گروه دومین خیرین که خداوند به آنها توفیق داده که شکر نعمتش را بجا آورند و آن خدمت به محرومان است.
وی با هشدار نسبت به برخی غفلت‌ها در میان جامعه گفت: غفلت‌ها گاهی به خودفراموشی رسیده است. و آنچه که نیاز به حقیقت خود است، فراموش می‌کند و در این فضا خداوند به یک گروه توفیق خدمت می‌دهد تاشکر نعمت بجا آورند؛ زیرا که خداوند به هر کس هر نعمتی از قبیل ثروت، قدرت و... داده باید در مقابل آن پاسخگو باشد.
رستمی در ادامه با هشدار به برخی مشکلات در جامعه گفت: فضای چشم و هم‌چشمی همه جا را گرفته و زندگی‌ها راحت از هم گسسته می‌شود. همدیگر را تحمل نمی‌کنند. امروزه مانور تجمل ثروت را می‌بینم که بر فقیر فقرش سخت می‌آید. بخش زیادی از ناکامی‌ها ناشی از نگاه به زندگی زیبای دیگران است باید به آنچه داریم قانع باشیم.
در ادامه مراسم خانم سمیه پاکتچی، نماینده مدیرعامل سازمان مردم‌نهاد خیریه آبشار عاطفه‌ها در غیاب فولادی مدیرعامل گزارشی از عملکرد این سازمان مردم‌نهاد در سراسر کشور ارائه کرد.
مهری مکاری، مسئول نمایندگی استان همدان در حاشیه این مراسم به همدان‌پیام گفت: برای ۶۰ نفر از نوعروسان ۸ قلم کالا تهیه شده بود که ۱۵ نفر از آنان تحت پوشش شعبه اسدآباد و بقیه شعبه همدان بودند.
وی همچنین خبر از افتتاح شعبه شهرستان کبودراهنگ در آینده نزدیک را داد.
در پایان مراسم از طرف الهی‌تبار هزینه سفر ۴۰ نفر از مددجویان این خیریه به مشهد مقدس اهدا شد. همچنین آقای اکبر قراگوزلو یکی از خیران هزینه بیمه آتش‌سوزی ۶۰ خانواده نوعروسان را تقبل نمود.

پیام تاریخ، تمدن و فرهنگ مادستان
The Message Of Madestan's History & Civilization & Culture
روزنامه همدان پیام
۳
پنجشنبه ● ۱۲ شهریورماه ۱۳۹۴ ● شماره ۲۴۳۹
خبر
khabar@hamedanpayam.com

مشعل المپیاد ورزشی دانشجویان پیام‌نور در همدان روشن می‌شود

مشعل المپیاد ورزشی دانشجویان دختر دانشگاه‌های سراسر کشور در همدان روشن می‌شود.
رئیس دانشگاه پیام نور استان همدان در نشستی با اصحاب رسانه استان در این خصوص گفت: با پیگیری‌های این دانشگاه، پیام نور همدان از شانزدهم تا بیست و یکم شهریورماه میزبان دانشجویان ورزشکار ۳۱ استان کشور خواهد بود تا در ۱۰ رشته ورزشی به رقابت بپردازند.
صفی‌اله صفایی با اعلام این خبر گفت: مراسم افتتاحیه هفتمین المپیاد فرهنگی ورزشی دانشجویان دختر دانشگاه‌های پیام نور کشور هفدهم شهریور ماه در سالن پیام مخابرات برگزار و مشعل این المپیاد به دست بیان اسدی روشن خواهد شد.
وی بیان کرد: در این رقابت ۱۵۰۰ دانشجو در رشته‌ها دوومیدانی، تنیس روی‌میز، تکواندو، هندبال، کاراته، بسکتبال، فوتسال، شنا، والیبال به رقابت خواهند پرداخت.
که ۱۸۳ نفر این مسابقات را داوری خواهند کرد.
صفایی افزود: تلاش شده که حداقل ۵۰ درصد داوران از استان همدان انتخاب شوند.
وی افزود: معرفی فرهنگ و تمدن همدان به عنوان پایتخت تاریخ و تمدن ایران زمین به سفیران استان‌های کشور دیگر هدف از برگزاری این مسابقات است.
وی اظهار امیدواری کرد که حداقل یک سکوی قهرمانی از آن ورزشکاران دانشجوی پیام‌نور همدان شود.

همدان اواخر شهریورمیزبان هشتمین اجلاس اورآسیاست

تاکید بر همراهی استان برای جهانی شدن

▪ رسولی می‌گوید: رشد و توسعه شهری و حفاظت از بافت تاریخی محور این اجلاس است

شهردار همدان از برگزاری هشتمین اجلاس بین المللی سیاستگذاری رشد و توسعه شهری و حفاظت از بافت تاریخی در حوزه اورآسیا در همدان خبر داد.
به گزارش مهر، سید مصطفی رسولی در جلسه هشتمین اجلاس بین المللی سیاستگذاری رشد و توسعه شهری و حفاظت از بافت تاریخی در حوزه اورآسیا با بیان اینکه این اجلاس از ۲۸ شهریور ماه سال جاری تا هشتم مهر ماه در همدان برگزار خواهد شد، اظهار داشت: کارگاه های تخصصی و ورک شاپ این اجلاس در همدان برگزار می شود.
وی با اشاره به اینکه نشست علمی این اجلاس در دانشگاه علم و صنعت تهران برگزار می شود، بیان داشت: بعد از هشتم مهر ماه و مراسم اختتامیه در همدان میهمانان به تهران و دانشگاه علم و صنعت منتقل می شوند و اجلاس در تهران نیز دو روز برگزار می شود. شهردارهمدان با اشاره به اینکه کارهای اجرایی برگزاری اجلاس بر عهده شهرداری همدان است، بیان کرد: دانشگاه بوعلی سینا متولی اسکان میهمانان و سازمان میراث فرهنگی نیز در حوزه معرفی همدان و اهدا هدایا نقش دارد.
رسولی هدف از برپایی اجلاس را ایجاد ارتباط علمی و تبادل دستآورد های علمی بین دانشگاه ایران و همدان و خارج دانست و بیان داشت: تهیه چشم انداز های تحقیقاتی و علمی در ارتباط با حوزه کاربردی، ایجاد اسناد علمی بر اساس تجربیات بین المللی و رویکردها، به اشتراک گذاری ایده های تخصصی و ارتباط با پتانسیل های شهر همدان، گسترش نظریه پردازی در رابطه با توسعه شهرهای تاریخی، آسیب شناسی اصول و کاربردی از وضع موجود همدان از دیگر اهداف برپایی هشتمین اجلاس بین المللی سیاستگذاری رشد و توسعه شهری و حفاظت از بافت تاریخی در حوزه اورآسیا است.
وی ایجاد ارتباط با شرکت های سرمایه گذاری بین المللی و تبادل تجارت و سرمایه را از اهداف اقتصادی اجلاس بیان کرد و ادامه داد: معرفی و ثبت شهر همدان به عنوان میزبان هشتمین اجلاس بین المللی سیاستگذاری رشد و توسعه شهری و حفاظت از بافت تاریخی در حوزه اورآسیا و قرار گیری همدان در فهرست شهرهای تاریخی، معرفی توانمندی های گردشگری همدان در ابعاد بین المللی و ثبت شهر همدان به عنوان تنها شهر پایلوت تحقیقات گردشگری در ایران از اهداف گردشگری برپایی اجلاس است.
شهردار همدان با بیان اینکه برای برپایی این اجلاس ۷۰۰ میلیون تومان هزینه برآورد شده است، بیان داشت: ۳۰۰ میلیون تومان از این هزینه را کشور ژاپن تامین می کند.
رسولی اظهار داشت: همدان دارای پتانسیل تاریخی و طبیعی بوده و هدف شناساندن همدان است و در ۱۰ روز برگزاری این اجلاس سئوال هایی در رابطه با افق شهر همدان در خصوص میراث تاریخی و تبدیل آن به ثروت برای همدان مطرح می شود.
وی با بیان اینکه کارگاه اجلاس در شهر همدان برگزار می شود، بیان داشت: از ۲۸ شهریور ماه تا هفت مهر ماه سال جاری ۳۰ نفر از دانشجویان در کارگاه ها با هم به بحث و تبادل نظر می پردازند.
شهردارهمدان با تاکید بر اینکه هدف برند سازی همدان است، عنوان داشت: راهکارهای حفظ بافت تاریخی همدان و حفظ بازار همدان به صورت بیانیه در اجلاس خوانده می شود.

همدان ظرفیت برگزاری برنامه‌های بین‌المللی را دارد

معاون سیاسی امنیتی استاندار همدان هم در جلسه این ستاد گفت: استان همدان ظرفیت و پتانسیل برگزاری برنامه‌های بین المللی را دارد. محمد ابراهیم الهی‌تبار با بیان این موضوع که این اجلاس با هدف‌های بسیاری برگزار می‌شود، گفت: یکی از اهداف این اجلاس این است که دعوت‌شدگان بتوانند در آینده سفیران خوبی برای تبلیغ جاذبه‌های همدان باشند. الهی‌تبار تاکید کرد: اگر مسئولین هم‌افزایی خوبی با یکدیگر داشته باشند، می‌توانند این اجلاس را به نحو شایسته‌ای برگزار کنند

همدان در فهرست شهرهای تاریخی، معرفی توانمندی های گردشگری همدان در ابعاد بین المللی و ثبت شهر همدان به عنوان تنها شهر پایلوت تحقیقات گردشگری در ایران از اهداف گردشگری برپایی اجلاس است

و چهره خوبی از همدان نشان دهند.
وی با تاکید بر لزوم ورود اتاق بازرگانی افزود: صدا و سیما و رسانه‌ها نیز به طور قطع باید همکاری‌های لازم جهت پوشش اجلاس را داشته باشند.
دبیر شورای هماهنگی علمی اجلاس نیز از انجام تحقیقات میدانی توسط تیم ایرانی و خارجی بر روی شهر همدان خبر داد و گفت: دو تیم متشکل از دانشجویان ارشد و دکترای معماری و شهرسازی از دانشگاه‌های مختلف ایران و دیگر کشورها بر روی شهر معماری و بافت شهری همدان و توسعه آن تحقیقات میدانی انجام خواهند داد.
ملکی ادامه داد: هفتم مهر اساتید برجسته معماری و شهرسازی به همدان خواهند آمد و طی دو روز نتایج حاصل از تحقیقات تیم دانشجویی را به بحث گذاشته و روز یازدهم به تهران خواهند رفت.
وی از تهیه کتابی ۱۰۰ صفحه‌ای در رابطه با همدان خبر داد و افزود: این کتاب پیش از حضور اساتید و دانشجویان در اختیار آن‌ها قرار داده می‌شود تا در با اطلاعات کامل به همدان بیایند و در این کتاب مسائل و مشکلات تخصصی شهر همدان به بحث گذاشته شده است.
ملکی تاکید کرد: فیلم مستند دو ساعته از این اجلاس ضبط و تدوین خواهد شد و به صورت سندی همراه با کتابی در اختیار مدیریت شهری همدان قرار می‌گیرد.

در همایش ساماندهی شئونات اسلامی استان مطرح شد

مداحان مسائل حزبی و جناحی را وارد مجالس نکنند

نشستی برای ساماندهی شئونات اسلامی در استان؛ صبح روز گذشته نشستی با حضور معاون سازمان تبلیغات کشور و مسئولان ستانی در سازمان تبلیغات اسلامی استان همدان برگزار شد که قرار بود در آن آئین های دینی و مذهبی آسیب شناسی شوند. در این نشست از ضعف همدان در برپایی مراسم عاشورای سال گذشته سخن به میان رفت و این توصیه مداحان که سخنان تفرقه افکنانه نگویند.

ابراز نارضایتی از عاشورای سال گذشته در همدان

معاون امور فرهنگی و تبلیغ سازمان تبلیغات اسلامی باتاکید براینکه نباید اجازه داد جریانات انحرافی دشمن محقق شود، گفت: تنها راهکار مقابله با تحقق اهداف دشمن، بهره گیری از راهکارهای فرهنگی است.
به گزارش مهر، حجت‌الاسلام‌والمسلمین حسین روحانی نژاد در همایش استانی ستاد ساماندهی شئون فرهنگی در مناسبت‌های مذهبی در همدان بابیان اینکه مناسبت‌های مذهبی از سرمایه‌های اجتماعی و مذهبی است، اظهار داشت: یکی از این مناسبت‌های مهم ماه محرم است.
وی بابیان اینکه اخیراً پیمایشی ده‌ساله در مورد سرمایه‌های اجتماعی و داشته‌های ملی صورت گرفته که هنوز به‌صورت فراگیر منتشرنشده است، ادامه داد: به دلیل برخی غفلت‌ها بعضی از این سرمایه‌ها دچار تغییرات شده درحالیکه نیازمند صیانت ویژه است.
حجت‌الاسلام‌والمسلمین روحانی نژاد با اشاره به حواشی هیئات و مناسبت‌های مذهبی در سال گذشته، گفت: در استان همدان اختلاط زنان و مردان، حجاب و آرایش آنان به‌ویژه در نسل جوان مناسب نبوده و این اتفاق در شمال تهران، خراسان جنوبی و شمالی و ایلام نیز رخ‌داد.
وی با تأکید براینکه تصمیمات و راهکارها برای مقابله با این موضوع باید به سطح جامعه و خیابان کشیده شود تا تأثیرگذاری لازم را داشته باشد، افزود: نگذاریم جریانات انحرافی دشمن به اهداف خود برسند.
معاون امور فرهنگی و تبلیغ سازمان تبلیغات اسلامی بابیان اینکه دشمن اذعان دارد که اگر بخواهند تفکر شیعی، فرهنگ عاشورا، مرجعیت و روحانیت را از بین ببرد تنها راه آن خط بطلان بر ولایت‌فقیه است، گفت: تنها راهکار نیز در مقابله با اهداف دشمن راهکار فرهنگی است.

چین و ایران ابر قدرتهای آینده جهان اند

معاون اداره کل اطلاعات استان همدان هم در این همایش گفت: عوامل تهاجم فرهنگی تا عمق خانه‌ها نفوذ کرده و ماهواره و شبکه‌های مجازی باعث به وجود آمدن شبهه در عرصه‌های دینی شده است.
واحدی بابیان اینکه ۱۶ سازمان اطلاعاتی قانونی و ۳۴ سازمان اطلاعاتی غیردولتی در آمریکا مشغول به فعالیت است، افزود: ۵۰ سرویس اطلاعاتی برای نفوذ در ایران اتاق فکر تشکیل داده اند.
معاون فرهنگی اداره کل اطلاعات استان همدان با اشاره به هفت شاخصه‌ای که موجب شده انقلاب اسلامی ایران حفظ شود، گفت: نخستین مؤلفه ولایت‌فقیه است که دشمن نیز به آن اذعان دارد.
معاون فرهنگی اداره کل اطلاعات استان همدان بابیان اینکه در آینده دو نظام در دنیا قدرتمند خواهند بود، افزود: چین و ایران این دو قدرت خواهند بود و نظام سلطه برچیده خواهد شد.وی در ادامه سخنان خود با تأکید براینکه در موضوع مقابله با تهاجم فرهنگی همواره باید به خودسازی بپردازیم، گفت: یک مداح باید برای رضای خدا مداحی کند در غیراینصورت ۱۰۰درصد منحرف می‌شود.
مدیرکل تبلیغات اسلامی استان همدان هم در این همایش بااشاره به اینکه ازسال ۸۸تاکنون ۲۰۵جلسه ستاد ساماندهی شئون فرهنگی در مناسبت‌های مذهبی در استان همدان برگزارشده است، گفت:۶۵۳ مصوبه نتیجه برگزاری جلسات بوده است.
حجت‌الاسلام‌والمسلمین علی دشتکی بابیان اینکه پشتوانه این ستاد بسیار قوی است، اظهار داشت: موضوع طراحی ستاد از سال ۷۰ آغاز شد و در سال ۸۶ شورای انقلاب فرهنگی مصوبه آن را به سازمان تبلیغات ابلاغ کرد.وی بابیان اینکه از سال ۸۸ این ستاد در استان همدان تشکیل شد، افزود: از سال ۸۸ تاکنون ۲۰۵ جلسه در استان برگزار شده که ۴۳ جلسه استانی و ۱۶۲ جلسه شهرستانی بوده است.مدیرکل تبلیغات اسلامی استان همدان با افزودن این مطلب که ۶۵۳ مصوبه نتیجه برگزاری این جلسات بوده است، گفت: ۲۶۵ مصوبه استانی و ۳۸۸ مصوبه شهرستانی گزارش‌شده است.
رئیس کانون مداحان استان همدان هم دراین همایش با تأکید بر اینکه طرح مسائل حزبی و جناحی در مراسم مذهبی ممنوع است، گفت: هیئت مذهبی جوانان و پیشکسوتان نباید جداسازی شود و مداحان از هر ابرازی برای ریخته شدن اشک عزاداران استفاده نکنند.
سیدعباس صدرالدینی اظهار داشت: یکی از آسیب‌هایی که در آئین عزاداری مذهبی مورد توجه است استفاده از اشعار سست و بی‌محتوا است در این راستا باید کارشناسان مذهبی در انجمن شعر حضور یابند.
رئیس کانون مداحان استان همدان دامن زدن به اختلافات مذهبی را از دیگر آسیب‌های جدی پیش‌روی مداحان اهل بیت(ع) برشمرد و گفت: مداحان در گزینش و انتخاب شعر از ذوق لازم بهره‌مند نیستند و هیئت‌های مذهبی بهره‌وری معقول از مجالس ندارند و برای همسایگان و شهروندان ایجاد مزاحمت می‌کنند.صدرالدینی با تأکید بر اینکه طرح مسائل حزبی و جناحی در مراسم مذهبی ممنوع است، تصریح کرد: مداحان برای اینکه مراسم مهم جلوه داده شود و توسط مخاطبان اشک ریخته شود از هر ابرازی استفاده می‌کنند.

وعده

▪ دانشگاه آزاد ۵ رشته جدید دکتری و کارشناسی ارشد راه‌اندازی می‌کند
(معاون آموزشی و تحصیلات تکمیلی دانشگاه آزاد اسلامی همدان؛ همدان‌پیام ۹۴/۰۶/۱۱)

▪ علیصدر ٤بانده می‌شود
(استاندار همدان؛ همدان‌پیام ۹۴/۰۶/۱۱)

یادداشت

سهم صنعت از مشکلات استان

» مهدی ناصرنژاد

با وجود بسیاری مشکلات فراروی توسعه در استان همدان بخصوص در حوزه فرهنگی و اجتماعی این احتمال هم داده می‌شود، توسعه بخش تولید و صنعت بتواند راهگشای تنگناهای موجود باشد. به همین دلیل است که استاندار همدان به عنوان نماینده ارشد دولت یازدهم و مدیران همسوی او از ابتدای شروع کار توسعه بخش صنعت و حل‌وفصل مشکلات مبتلابه واحدهای تولیدی و صنعتی نیمه‌جان استان را در دستور کار خود قرار دادند.
دعوت از سرمایه‌گذاران ایرانی مقیم داخل و خارج از کشور و در ادامه انجام چند سفر مدیران ارشد استان به همراه هیأت‌های بازرگانی به چند کشور خارجی نیز در سال گذشته و امسال در راستای فعال‌سازی حوزه اقتصادی و ترغیب شرکت‌های خارجی علاقمند به سرمایه‌گذاری در استان همدان اتفاق افتاد. در واقع چنانچه بخش صنعت استان از رکود و سکون فعلی به تحرک و میل به خواستن تغییر حالت دهد اگر گره‌گشای معضلات و پاره‌ای بیماری‌های فرهنگی هم که نباشد، سرآغاز رنسانس اقتصادی بزرگی خواهد بود که بدون آن استان همدان شاید در یک دوره تاریخی میان‌مدت در محاق خردکننده آن گرفتار مانده است. چندان بیراه نخواهد بود و البته بسیار هم بجاست که مدیران ارشد و تصمیم‌سازان حوزه اقتصادی استان در ادامه راه نیز تلاش وافر خویش را برای به ثمر نشستن برنامه‌های از پیش طراحی شده صرف کنند تا مگر طلسم کوتوله ماندن صنعت در این استان قدیمی برای همیشه شکسته شود. انتظار می‌رفت با جریان‌سازی سزاوار مسئولان استان سفر اخیر هیأت دولت به همدان به‌گونه‌ای برنامه‌ریزی و پیش‌بینی شود که شخص ریاست‌جمهوری و هیأت دولت با رویکرد متفاوتی نسبت به صنعت استان به همدان سفر کرده و راهگشای تحول بزرگی در این حوزه باشند. با این حال هیأت دولت چندان هم نسبت به وضعیت صنعت در همدان بی‌خبر و بی‌تفاوت نبود و اختصاص بودجه‌ای بالغ بر هزار و ۲۰۰ میلیارد تومان به صورت تسهیلات بانکی برای پویاسازی صنعت استان گویای این مهم می‌باشد. مهم این است که کارگزاران بانک‌ها و دست‌اندرکاران حوزه صنعت استان با استفاده از این فرصت مغتنم به‌گونه‌ای عمل کنند تا منابع انرژی‌زای مالی دقیقاً روی ریشه صنعت خموده عمل کرده و منجر به تحرک جدید شاخسار آن گردد.
صنعت استان همدان برای تحرک بهتر در شرایط کنونی به مدیریتی قوی و منسجم نیاز دارد تا با رویکردی کاملاً هوشمند و مبتنی بر ایده‌های کارشناسانه چرخ‌های صنعت را رو به جلو بچرخاند.

گرامیداشت روز صنعت چاپ با حضور مسئولان استان

آیین گرامیداشت روز ملی صنعت چاپ و نخستین جشنواره چاپ استان شب گذشته با حضور فعالان عرصه چاپ و مدیران استان برگزار شد. در این مراسم که در محل باغ‌رستوران الوند همدان به شیوه ترکیبی رسمی و صمیمی برگزار شد، ضمن ارائه گزارشی از وضعیت صنعت چاپ در استان و چشم‌اندازهای آن از دغدغه‌های این صنف سخن به میان آمد. مدیران دولتی نیز به عنوان میهمانان این مراسم در گرامیداشت روز ملی صنعت چاپ و تجلیل از فعالان این عرصه ابراز نظر کردند.
در پایان مراسم از برترین‌های استان در این عرصه تجلیل به عمل آمد. گزارش مبسوط همدان‌پیام از این آیین را در شماره بعدی بخوانید.

به همت نوسازی مدارس صورت گرفت

تحویل ۸ پروژه آموزشی به دانش‌آموزان استان

به همت اداره کل نوسازی، توسعه و تجهیز مدارس استان همدان ۸ پروژه با ۲۴ میلیارد و ۷۹۰ میلیون ریال هزینه شده در هفته دولت بهره‌برداری شد. مدیر کل نوسازی مدارس استان با اعلام این خبر اظهار داشت: ۵۱ کلاس درس و ۲۴ اتاق در مجموع ۷۵ کلاس واتاق بازرگانی ۴۹۷۲ مترمربع و ۴۰۲۵ محوطه‌سازی و ۳۳۹ مترطول مشخصات این ۸ پروژه‌ها هستند که در هفته دولت تحویل ادارات آموزش و پرورش شهرستان همدان، رزن، تویسرکان، نهاوند و فامنین شد. فرزاد تیموری پروژه‌های افتتاح شده را شامل احداث سالن ورزشی مطهری در تویسرکان، تکمیل مدرسه ٦ کلاسه در نهاوند، مدرسه خیری حاج‌حسن نقوی و ۳ و ٦ کلاسه در رزن، مقاوم‌سازی دبیرستان دخترانه ابن‌سینا در همدان، احداث مدرسه سه کلاسه در تویسرکان و اجرای مقاوم‌سازی مدرسه معلم در رزن عنوان و اظهار امیدواری کرد که این تعداد کلاس تحویل داده شده دانش‌آموزان شروع سالتحصیلی خوبی داشته باشند.

الووو پیام

ایمیل ——— mardomi@hamedanpayam.com
پیامک ——— ۱۰۰۰۶۰۶۶

در پاسخ به مطلب کار شده در روزنامه ۰٦/۱۱ مربوط به انتصاب فرماندار آزادبخت
مسئولان ملایر از کادر منتخب دوره آقای احمدی‌نژاد هستند که در طی مدت خدمتشان به ملایر قدمی برای ملایر برنداشته‌اند. مردم ملایر از این ۳ نفر راضی نیستند.
در بین سخنان ریاست جمهوری و آنها تناقض بسیار است.
عملکردهای مسئولان برای مردم ملایر کاملاً مشهود و غیرقابل پذیرش می‌باشد.
مردم ملایر خواستار انتصاب مدیران جدید هستند که عملکردهایشان و سابقه کاریشان برای مردم اثبات شده و ثابت کرده‌اند که توانمندی کمک به بهبود وضعیت ملایر را دارند و می‌توانند نور امیدی برای مردم ملایر باشند.
ملایر در بخش درمان و راه‌های پرخطر نیازمند توجه خیلی بیشتر است که مسئولان نتوانستند هیچ اعتباری برای بهبود وضعیت این ۲ بخش دریافت کنند
شهروند ملایری

در مرکز تعویض پلاک برای پرداخت هزینه‌های تعویض قبلاً جایگاهی تعریف شده بود اما چند وقتی است مراجعه‌کنندگان باید برای پرداخت هزینه‌ها به داخل شهر و آن هم فقط در شعبه یک بانک مخصوص مراجعه کنند که یکی در خیابان طالقانی است و دیگری در میدان سپاه. با این کار، کار یک ربعه را تا چند ساعت معطلی باید انجام دهیم. از مسئولان مرکز تعویض دلیل برداشته شدن جایگاه‌های پرداخت هزینه را سؤال می‌کنیم می‌گویند به دلیل انتقال حساب‌هاست و تا ۱۰ روز دیگر باید برای پرداخت همین وقت برای مراجعه‌کنندگان هدر برود.
حاتمی از همدان

با سلام. از سال ۹۱ مخاطب روزنامه همدان‌پیام هستم. می‌خواستم به پرسنل روزنامه خسته نباشید بگویم و بابت توجه مسئولان روزنامه به نظرات مخاطبان از هر طیف و طبقه و منطقه‌ای تشکر کنم. بخش الو پیام تریبون بی‌تریبون‌هاست.
جلالی از منطقه نایب‌احمد همدان

با سلام. ٦ ماه است که بیشتر مردم روستای توانه از توابع شهرستان نهاوند با مشکل وجود هوای شدید در لوله‌های آب مواجه هستند و با وجود مراجعه و نامه‌نگاری به همه مسئولان اقدامی صورت نگرفته است.
با تشکر ترکمن عضوی شورای روستا

درباره مطلب «شرایط مالی تیم خوب است اما مشکل مالی داریم» آقای یدی شما می‌گویید از لحاظ تیمی بسیار خوب هستیم اولاً به بازی خوب بدون نتیجه هیچ امتیازی نمی‌دهند، دوماً تیم شما باز هم مانند پارسال از لحاظ بدنی در شرایط بدی قرار دارد. شما با توجه به چه سابقه‌ای آقای .... را به عنوان بدنساز تیم خود انتخاب کردید. در زمان الوند که آن همه آمادگی داشت دستیار بسیار با دانش تیم را اداره می‌کرد.
daftar***@yahoo.com

با عرض سلام و خسته نباشید. بنده روز شنبه مورخه ۹٤/۰٦/۰۷ از مجموعه تاریخی هگمتانه همدان بازدید نمودم و متأسفانه شاهد منظره بسیار بدی شدم. ساعت ۱۷:۳۰ بود که مشاهده نمودم یک دسته سگ ولگرد که در تپه‌های مجموعه زندگی می‌کنند به سمت یک دختر نوجوان که از سمت کلیسا به طرف موزه می‌رفت حمله کردند و با حضور به موقع یکی از سربازان مستقر در مجموعه دختر نوجوان نجات یافت.
اگر آن سرباز در محل نبود کسی جوابگو می‌شد و مسئولیت این حادثه را عهده‌دار می‌شد؟
چرا یک مجموعه عظیم تاریخی که روزانه پذیرای صدها گرشگر داخلی و خارجی است اینگونه باید باشد؟چرا باید مسئولان استان کاری انجام ندهند و تماس تلفنی با مسئولان بی‌نتیجه باشد؟
در پایان از مسئولان محترم همدان پیام خواهشمندم که این موضوع را پیگیری فرمایند.
ایمیل ارسالی

ستونی برای ارائه نظرات، پیشنهادات و انتقادات مخاطبان گرامی
الووو پیام...
تلفن: ۳۸۲۷۹۰٤۰ - ۰۸۱
پیامک: ۱۰۰۰٦۰٦٦
E-mail: mardomi@hamedanpayam.com

پیام تاریخ، تمدن و فرهنگ مادستان
The Message Of Madestan's History & Civilization & Culture
روزنامه همدان پیام
پنجشنبه ● ۱۲ شهریورماه ۱۳۹۴ ● شماره ۲۴۳۹

دولت

سکوت انتخاباتی وزارت کشور

قائم مقام وزیرکشـور در واکنـش به اظهارات روز گذشـته رئیس مجلس خبرگان رهبری درباره بی اعتمادی به برگزاری انتخابات الکترونیکی گفت: آیت ا... یزدی از بزرگان کشور است و بنده از قدیم الایام به ایشـان ارادت داشـته ام ونظراتشان مهم است اما صلاح نمی دانم از طریق رسانه ها درسال همدلی و همزبانی با ایشـان صحبت کنم.حسـینعلی امیری که از پاسخگویی به رسـانه ها درمورد اظهارات اخیر آیت ا... یزدی خودداری کرده در پاسخ به ایرنا اظهارداشت: با توجه به این که برای وزارت کشور آرامش داخلی واعتماد عمومی مردم نسـبت به برگزاری انتخابات مهم و اساسی است و به هیچ وجه اعتقادی به ایجاد تنش ندارد، بنابراین نیاز نمی بینم در این مورد صحبت کنم.

خبر

مخالفت با افزایش خبرگان

نماینده مردم اسـتان فارس در مجلس خبرگان رهبـری از مخالفت اعضای ایـن مجلس با طرح افزایش تعداد نمایندگان به ۹۹ نفر خبر داد و گفت: تعـداد نمایندگان پنجمیـن دوره مجلس خبرگان رهبری همچنان ۸۶ نفر خواهد بود.

آیت ا... سـید علی اصغر دستغیب در گفت و گو با ایرنا افزود: در گذشته تصویب شده بود که با افزایش یک میلیون نفر به جمعیت هر اسـتان، یک نفر به تعداد نمایندگان مجلس خبرگان رهبری اضافه می شود که در طرحی که مورد بررسی قرار گرفت پیشنهاد شده بود که تعداد نمایندگان از ۸۶ نفر به ۹۹ نفر افزایش یابد تا این تصمیم به وزارت کشور اعلام و برنامه ریزی لازم برای آن انجام شود.

بین الملل

توافق هسته ای پیروزی دیپلماسی است

وزیر امور خارجه توافق هسـته ای را پیروزی دیپلماسی دانست و گفت: در این توافق نشان دادیم که با کشـورهای منطقه تنها بایـد با گفت و گو و احترام به نتیجه رسید و نه تحمیل و فشار .

به گزارش ایرنا، محمد جواد ظریف در گفت و گو بـا تلویزیون ملی الجزایر افزود: با توافق هسـته ای ایران و کشـورهای ۱+۵، مشکلی از مشکلات منطقه حل شد؛ این توافق درسی برای دیپلماسی بین المللی است. وی ادامه داد: امیدواریم برادران و خواهران ما در جهان اسلام با دیدگاهی مثبت از توافق هسـته ای برای بهبود شرایط استفاده کنند و آمادگی داریم برای بهره برداری از وضعیت جدید با همسایگان و کشورهای اسلامی همکاری کنیم.

مناسبت

رئیسعلی دلواری نماد استعمار زدایی و استکبارستیزی

۱۲ شهریورماه در تقویم رسمی کشور که مصادف با شهادت مجاهد نستوه و شجاع، رئیسعلی دلواری، رهبر قیام مردم جنوب علیه انگلیسـی های متجاوز به خاک میهن است، روز مبارزه با استعمار انگلیس نامگذاری شده است.

در ایـن زمینه ۳ موضـوع از اهمیت خاصی برخوردار اسـت. یکی اسـتکبار ستیزی و اسـتعماز زدایی ملت ایران، دوم سابقه اسـتعماری انگلیس و نقش مداخله گونه ای که در طول تاریخ در کشـورمان داشته است و سوم جایگاه تاریخی شهید بزرگوار رئیسـعلی دلواری در حرکت ضد استعماری ملت ایران به ویژه در مقابله با نفوذ انگلیس است.

سابقه استعماری انگلیس بر کسـی پوشیده نیست به طوری که از عنوان اسـتعمار پیر برای این دولت استفاده می شود و این به خاطر سیاست های استعماری و توسعه طلبانه بریتانیا در مناطق مختلف جهان به ویژه خاورمیانه در طول تاریخ است.

البته ایران هیچگاه مسـتعمره بیگانگان از جمله انگلیس نشده و ملـت ایران همواره در مقابل زیاده خواهی ها و دسـت اندازی های قدرت های اسـتکباری و اسـتعمارگران ایسـتاده است و حتی در برهه هایی که دولت های دسـت نشـانده و ضعیف بر کشور حاکم بوده است، بیگانگان موفق به نفوذ کامل و در نتیجه مستعمره کردن ایران نشده اند.

با این حال انگلیسی ها در بسیاری از مسائل ایران در طول تاریخ نقش مداخله جویانه داشـته اند. هر چند مقاومت و ایسـتادگی ملت ایران هیچگاه اجازه نفوذ گسترده آنها را نداده و در موقعیت های مختلف از جمله قیام تنگستانی ها و بوشهری ها به رهبری رئیسعلی دلواری طعم شکست را چشیده اند.

در خصوص اسـتکبار ستیزی و اسـتعمار زدایی ایرانیان نیز که همزمان با آن استبداد ستزی بوده است، باید گفت که این مقوله ها ریشه در فرهنگ دینی و ملی ما ایرانیان دارد.

تاریخ مبارزات مردم ایران نیز به خوبی گویاست که نفی استعمار از جمله راهبردها و محور حرکت های و جنبش های سیاسی و اجتماعی بوده و در این راستا تلاش های فراوانی صورت گرفته که اوج آنها حرکت تاریخی ملت ایران در جریان انقلاب اسلامی به رهبری امام خمینی(ره) بوده است.

ملت ایران همواره ۲ هدف مبارزه با استبداد و مقابله با استعمار و استکبار را به طور همزمان و توأمان دنبال کرده و براساس اصول اعتقادی و ملی خود در جهت تحقق آنها تلاش نموده است.

حرکت تاریخی تنگسـتانی ها در سال های پس از مشروطه و به طور مشخص درجریان جنگ جهانی اول که ایران آماج حملات روس ها از شـمال و انگلیسـی ها از جنوب بود، نمونه بارزی از این گونه حرکت هاسـت که به نوعی تجلـی عینی فرهنگ استعمارسـتیزی به حسـاب می آید. در این میان نقش تاریخی رئیسـعلی دلواری به عنوان محور قیام بسیارحایز اهمیت است. شـخصیتی که از جمله پیشگامان مشروطه خواه در جنوب ایران به شمار می رفت و همکاری نزدیکی با محافل انقلابی و عناصر مشروطه طلب در بوشهر و تنگستان داشت.

قیام مردم تنگستان به رهبری دلواری روی هم ۷ سال طول کشید و در این مدت دلیران تنگستانی ۲ هدف عمده را دنبال می‌کردند، یکی پاسـداری از بوشهر و دشتستان و تنگستان به عنوان منطقه سـکونت خود و دیگری جلوگیری از حرکـت قوای بیگانه به درون مرزهـای ایران و دفاع از اسـتقلال وطـن که ازز اهمیت بسزایی برخوردار بود.

انگلستان در سـال ۱۹۱۵ که جهان درگیر جنگ جهان اول بود، اوضاع جهانی را مناسـب تاخت و تاز بـه منطقه جنوب ایران دانسـت. آن هم با هـدف جلوگیری از نفوذ آلمـان و عثمانی، سـرکوب قبایل عشایر جنوب و دسترسـی به خلیج فارس که منافع زیادی برایش داشت.

شـهید رئیسـعلی دلواری آزادی خواه و رهبر قیام جنوب اما با حکم جهاد علمای دینی بوشهر علیه نیروهای انگلیسی قیام کرد و پس از چندین بار غلبه بر نیروهای غاصب وایسـتادگی جانانه در مقابل آنها، در ۱۲ شـهریور سال ۱۲۹۴ به شهادت رسید و به نماد ایستادگی و مبارزه با استعمار تبدیل شد.

بدون شک رشادت های این شهید بزرگوار در مبارزه با استعمار انگلیـس نمادی از فرهنگ و روحیه اسـتعمار سـتیزی ایرانیان است و این شخصیت بزرگ الگویی مهم در مبارزه با استعمار و استکبار به شمار می رود.

لاریجانی: «برجام» توافق خوبی است

امکان تغییر نگاه به آمریکا وجود دارد

رئیس مجلس شـورای اسلامی ایران در گفت وگو با شبکه خبری «سی ان ان» تاکید کرد: توافق هسته ای هرچند ممکن است کاستی هایی داشته باشد اما به طور کلی برجام حاصل از مذاکرات وین یک توافق خوب است.

بـه گـزارش شـبکه سـی.ان.ان، علی لاریجانی در گفت وگو با کریسـتن امان پور افزود: به طور کلی گمان می کنم که توافق هسـته ای، توافقی خوب و قابل قبول است.

وی با بیان اینکه این جمع بندی(برجام) در مجلس و شـورایعالی امنیت ملی در حال بررسی است ، افزود: باید زمان داد تا این بحث ها پخته شـود و در نهایت به نتیجه برسد؛ اکنون نمی شود قضاوت روشنی داشت؛ باید در مسیر بحث، نقاط مثبت و منفی آن را بررسـی کرد و فکر می کنم در یک ماه آینده این بحث ها به نتیجه برسد.

رئیس مجلس درخصوص مخالفت ها در کنگره آمریکا با توافق هسـته ای گفت: برخـی در کنگره آمریکا در این موضوع اغراق می کنند و می گویند این توافقنامه خیلی به نفع ایران اسـت امـا واقعیت ندارد؛ مثل این اسـت کـه بخواهیم از شلنگ آتش نشانی آب بخوریم!

وی افـزود: در این مذاکـرات، آمریکا زورگویی کرد اما خوشبختانه جمهوری اسـلامی توانسـت به برخی از خواسته هایش برسد و آنها را در سند بگنجاند.

وی ادامه داد: تلقی ما این اسـت که این می تواند آغازی باشد برای فهم درست تر از مسـائلی که در سطح بین المللی و منطقـه ای به صورت یک چالش در می آید و ضررهایی به همه می زند. لذا حل این مساله همیشه می تواند کمک کننده باشـد. لاریجانی در پاسخ به این پرسش که «آیا هنوز آمریکا را شیطان بزرگ می دانید»، با مهم شـمردن تفسیر صحیح از رفتار گذشته برای حل مشکلات منطقه و بین المللی به نحو واقع بینانه و عاقلانه گفت: در این تردیدی نیسـت که رفتار گذشـته آمریکا، مساله سـازی و جنگ طلبی برای منطقه بود و خسارات زیادی را به وجـود آورد؛ جنگ طلبی هایی که در دوره رئیس جمهوری قبلی آمریکا در منطقه ما ایجاد شـد، چیزهای ساده ای نبود؛ حمله به افغانسـتان و عراق، جنگ ۳۳ روزه که اسرائیل علیه مردم لبنان راه انداخت و پشـتش به آمریکایی ها گرم بود.

رئیس مجلس در ادامه به جنگ هشـت سـاله علیه ایران اشـاره و خاطرنشـان کرد: اکنون اسـناد و مدارکی از سـوی مسـئولان اطلاعاتی عراق منتشـر شده که نشـان می دهد آمریکایی ها صدام را در جنگ تشویق و پشتیبانی کردند؛ این روش ها سبب شد که نام شیطان بزرگ روی آمریکا گذاشـته شود. بنابراین نگاه منفی مردم ایران به این رفتارها مساله ای طبیعی و درست است.

وی افـزود: اگر آمریکا تصمیم بگیرد که رویکرد واقع بینانه تری در قبال ایران در پیش بگیرد، امـکان تغییر نگاه ها وجود دارد.

گزارش عراقچی به مجلس خبرگان؛

خطوط قرمز برای نظارت‌ها رعایت شده است

نماینده مردم اسـتان فارس در مجلس خبرگان رهبـری از ارایه گزارش سـید عبـاس عراقچی عضو ارشـد تیم مذاکره کننده هسـته ای درباره برجام به اعضای این مجلس خبر داد.

آیت ا... سید علی اصغر دستغیب در گفت و گو با ایرنا افزود: سـید عباس عراقچی همچنین پس از ارایه گزارش درباره برجام براسـاس آیین نامه به سوالات پنج نفر از اعضای مجلس خبـرگان رهبری در این زمینه پاسخ داد.

آیت ا... دستغیب اظهارکرد: به گفته معاون وزیر امورخارجه، طرف های مقابل ایران، برنامه هسته ای ما و همچنین غنی سازی را غیرقانونی و ممنوع اعلام کرده بودند که تیم مذاکره کننده هسته ای توانست برنامه هسته ای را قانونـی اعلام کند به طوری که غنی سازی نیز به رسمیت شمرده شد. وی ادامه داد: براساس گزارش آقای عراقچی، بحث غنی سـازی در حال حاضر از نظر جهانی رسمیت دارد و حداکثر تا ۱۵ سال آینده به اهداف تجاری در این زمینه دست خواهیم یافت. نماینده مردم اسـتان فارس در مجلس خبرگان رهبری گفت: عضو ارشد تیم مذاکره کننده هسته ای خطاب به نمایندگان مجلس خبرگان رهبری اعلام کرد همان طور که رهبر معظم انقلاب اسلامی فرمودند تحریم ها برای کشور ما برکاتی داشت و ما نیازی به برداشته شدن تحریم ها نداریم؛ تحریم های اقتصادی هرچند مشکلاتی برای کشور داشته اما ما را به زانو درنیاورده اسـت. آیت ا... دسـتغیب اظهارداشت: عراقچی همچنین به نقش ملت ایـران و مقاومت مـردم در برابر تهدیدها و فشارها اشـاره و بیان کرد ما به طرف مقابل اطمینان دادیم که براساس فتوای رهبر معظم انقلاب خواهان سلاح هسته ای نیستیم. وی ادامـه داد: به گفته معـاون وزیر امورخارجه پذیریـش برخی محدودیـت در برجام، نیاز فعلی ما محسوب نمی شود البته هیچکدام از این محدودیت ها همیشـگی نیست و مدت زمان مشخصی دارد.

نماینـده مردم اسـتان فـارس در مجلس خبرگان رهبری گفـت: عراقچی همچنین اعلام کرد در بحث نظارت نیز خط قرمزها رعایت شده و امکان دسترسی آنان به سلاح هـای موشـکی و آنچه جزو اسـرار تلقی می شـود وجود ندارد. آیت ا... دسـتغیب خاطرنشان کرد: پس از سخنان سید عباس عراقچی براسـاس آیین نامه داخلی مجلس خبـرگان پنج نفر از اعضا هر کدام به مدت ۱۰ دقیقه سوالات خود را مطرح کردند که وی نیز به این سئوالات پاسخ داد.

معاون سیاسی وزارت کشور:

بی طرفی در انتخابات زمینه حضور حداکثری مردم را فراهم می‌کند

قائم مقام وزیر در امور سیاسی گفت: زمانـی که مردم از بی طرفـی انتخابات، پاسـداری از رای و موثـر بودن حضور خـود در انتخـاب نماینـدگان اطمینان حاصل کنند، حضور در انتخابات بیشـتر خواهد بود.

به گزارش ایسـنا ، محمدحسین مقیمی، در ششمین جلسه شـورای اداری استان کردسـتان، با اشاره به پیشـرو بودن دو انتخابـات مهم مجلس خبرگان رهبری و مجلس شورای اسـلامی در سال جاری، افزود: امسال از لحاظ سیاسی سال بسیار مهم و تاثیرگذاری برای کشـور است که باید همه تلاش خـود را برای برگزاری انتخاباتی شـکوهمند در کشـور به کار گیرند.

معاون سیاسی وزارت کشـور انتخابات شکوهمند را به معنای فراهم کردن شرایط مطلوب برای ورود علاقمندانه داوطلبان، ایجاد زمینه برای حضور حداکثری مردم اعلام و ذکر کرد: به هـر میزان که زمینه برای حضور شکوهمند مردم در انتخابات فراهم شـود، به همان میزان به انتخابات باشکوه نزدیکتر خواهیم شد.

وی از مدیران و مسـئولان دستگاه های اجرایی و دولتمردان خواست تا با تلاش خود زمینه حضور مـردم در انتخابات را فراهم کنند.

مقیمـی افـزود: زمانی که مـردم از بی طرفی انتخابات، پاسداری از رای و موثر بـودن حضور خود در انتخاب نمایندگان اطمینان حاصل کنند، حضور در انتخابات بیشتر خواهد بود.

وی تصریح کرد: بر اساس ماده ۱۱ قانون انتخابات، دستگاه های اجرایی موظفند از همه امکاناتی که برای برگزاری انتخابات در اختیـار دارند، محافظت کرده و اجازه ندهنـد از ایـن امکانات بر علیه کسـی استفاده شود.

مقیمی خاطرنشـان کـرد: نمایندگان این دوره بر اسـاس قانون حق دارند تا تاریخ هفتـم خرداد ماه ۹۵ فعالیت خود را ادامه داده و بر اسـاس قانـون در حوزه های انتخابی خود حضور پیدا کنند.

وی در پایان از تمامی مدیران و دولتمردان خواست تا تلاش خود را برای برگزاری انتخاباتی باشکوه که بار دیگر اقتدار ایران را اثبات کند، به کار گیرند.

خبـر

وزیر دادگستری:

زمان تجدیدنظر در موضوع حصر است

وزیر دادگستری اظهار کرد: در یک مقطعی موضوع حصر تصمیم‌گیری شده و اکنون فرصت تجدیدنظر آن است.

به گـزارش ایلنـا، حجت الاسـلام والمسـلمین مصطفی پورمحمدی در پاسخ به سـوالی در خصوص سخنان رئیس جمهور در موضوع حصـر و اینکه آیا موضوع مبنای قانونی دارد گفت:

بیـش از هر چیز باید بدانیم بحث حصر یک بحث حقوقی- قضایی نیسـت بی‌تردیـد بحث‌های مربوط بـه حصر یک موضوع سیاسی و امنیتی محسوب می‌شود.

این تصمیم سیاسـی و امنیتی بعد از یک کشمکش اجتماعی اتفاق افتاده اسـت. بنابراین نمی‌توانیـم موضوع حصر را با مبانـی حقوقی- قضایی توضیح و تشـریح کنیم. حصر ناظر به یک مبحث سیاسـی و امنیتی است. البته تلاش ما باید این باشـد که حصر در یک چارچوب حقوقی تفسـیر شود. به عقیده بنده شـما هم باید این موضوع را خارج از احساسات در یک فراز و فرود اجتماعی تبیین کنید. رویدادهای منتهی به حصر در یک فضای پرتنش، پرالتهاب رخ داده است.

بی‌تردید مدیریت، به‌نظم در آوردن و به آرامش رسـاندن آن نیازمند گذشت زمان است. بنابراین بحث در خصوص حصر به فضای امنیتی و سیاسـی آن دوران مربوط می‌شـود. حتی ممکن است بحث حصر با مباحث قضایی موجود سازگاری نداشـته باشـد. اما باید بپذیریم، از زاویه نگاه امنیتی حصر محصول شـرایط خـاص آن دوران بوده اسـت و باید در پارامترهای خاص خودش آن را تحلیل و تفسیر کرد.

وزیر پیشـین کشور در ادامه یادآور شد: بحث ما استدلالی است من در محتوا و ماهیت موضوع حصر بحث نمی‌کنم، بحث شکلی مطرح است. چون این بحث برای تحلیلگران و اصحاب رسـانه مهم اسـت اگر شـما به صورت درهم ریختـه بـا قضایا برخـورد کنید بـه هیچ‌وجه بـه نتیجه نمی‌رسـید اما اگر این مباحث را تفکیک کنید و هر بحث را در جای خودش بررسی کنید آن زمان می‌شود راحت‌تر بـرای حل مسـأله حرکت کـرد. از همان ابتـدای دولت یازدهم که خبرنگاران سـوال می‌کردند، گفتم کمتر به این بحث دامن بزنید و رسـانه‌ای شـدن کمکی به حل مسئله نمی‌کند و در هر حال بدانید حصر نتیجه التهاب و آشـوب است، بنابراین راه حل مسأله حصر هم آرامش و طمعأنینه اسـت و برای حل آن کشور نیاز به آرامش دارد.

پورمحمدی در ادامه یادآور شـد: چون این تصمیم سیاسی و امنیتی است، بی‌تردید برای حل آن کشور نیاز به آرامش دارد. طبعا این بحث نه در دولت قابل طرح و رسیدگی است و نه در قوه قضاییه. این بحث از ابتدا در دبیرخانه شـورای عالی امنیت ملی طرح و پیگیری می‌شود.

دبیرخانه شورای عالی امنیت ملی متشکل از اعضای سه قوه به همراه نمایندگان رهبری و نهادهای نظامی و امنیتی اسـت و تصمیمی هم که گرفته می‌شـود امنیتی و سیاسـی است. بی‌گمان این تصمیم فراتر از تصمیم قوا اسـت. به عقیده من در یک مقطعی این موضوع تصمیم‌گیری شده است و اکنون فرصت تجدیدنظر آن است. امروز آقای رئیس جمهور اوضاع و شـرایط کشـور را برای طرح دوباره این موضوع، مناسب نمی‌داند. پس این تصمیم مخصوص دولت، یا هر قوه دیگری نیست.

تاریخ انتشار ۹۴/۶/۱۲

آگهی دعوت مجمع عمومی فوق العاده نوبت اول

شرکت تعاونی حمل و نقل کامیونداران همدان

جلسه مجمع عمومی فوق العاده نوبت اول شرکت تعاونی حمل و نقل کامیونداران همدان بنابر تصمیم هیات مدیره در تاریخ ۹۴/۶/۲۵ روز چهارشنبه راس ساعت ۹صبح با دستور جلسه زیر تشکیل می گردد.لذا ازکلیه اعضای شرکت تعاونی حمل ونقل کامیونداران همدان دعوت می شود نسبت به معرفی نماینده خود جهت حضور درمجمع فوق درساعت وروز مقرر اقدام ویاوکلای خودرا طبق اساسنامه معرفی نمائید.

دستور جلسه:
۱-طرح و تصویب وتطبیق اساسنامه جدید شرکت
محل جلسه: همدان-بلوار کاشانی -مسجد چهارباب الحوائج
رئیس هیات مدیره اتحادیه

آگهی مزایده

در پرونده کلاسه ۹۰۱۴۵۳ اجرایی طی رأی صادره از شعبه۱۱ محاکم حقوقی دادگستری استان همدان
محکوم له: حسن ستایش ولی‌پور
محکوم علیه: وحید نظری
محکوم به: ۴۳۳,۵۱۵,۲۷۱ ریال در حق محکوم له
نیم عشر دولتی: برابر قانون
لذا با توجه به اینکه محکوم علیه نسبت به برائت ذمه خویش اقدامی نکرده است. این اجرا به درخواست (وکیل محکوم له) اقدام به توقیف سه‌دانگ مشاع از پلاک ۲۶۴ فرعی از ۱۰ اصلی بخش یک ناحیه ۹۹ مورد ثبت ۵۸۵۳ صفحه ۱۹۷ دفتر ۲۳ که بنا به استعلام ثبت اسناد و املاک نیاز به اعمال تبصره ماده ۳۶ قانون ثبت دارد سهم‌الارث محکوم علیه از یک قطعه باغ واقع در همدان، پردیس ۳ انتهای چهل چمن با مساحت ۱۹۷۵ مترمربع با کاربری باغ و دارای درختان مثمر و غیرمثمر است هر مترمربع ۷,۰۰۰,۰۰۰ ریال اعلام گردیده است. و مورد فروش فقط به میزان محکوم به وسهم الارث است لذا این اجرا به تاریخ ۱۳۹۴/۰۶/۲۲ سـاعت ۸:۳۰ تا ۹ اقدام به برگزاری مزایده می‌نماید. محل برگزاری مزایده دادگستری کل استان طبقه همکف دفتر مزایده می باشد. مورد مزایده ۵ روز قبل از تاریخ مندرج قابل مشاهده است. برنده مزایده کسی است که بالاترین قیمت پیشنهادی را ارائه و ده درصد مبلغ پیشنهادی را فی‌المجلس واریز نماید و جهت الباقی در مهلت قانونی اقدام نموده در غیر این صورت ده درصد به نفع دولت ضبط خواهد شد.
دادورز اجرای احکام مدنی دادگستری همدان – زائری

آگهی موضوع ماده ۳ قانون و ماده ۱۳ آیین‌نامه قانون تعیین تکلیف وضعیت ثبتی اراضی و ساختمان‌های فاقد سند رسمی

برابر رأی شماره ۱۳۹۴۶۰۳۲۶۰۰۶۰۰۰۶۹۴-۱۳۹۴/۰۵/۰۳ هیأت اول موضوع قانون تعیین تکلیف وضعیت ثبتی اراضی و ساختمان‌های فاقد سـند رسمی مستقر در واحد ثبتی حوزه ثبت ملک ملایر تصرفات مالکانه بلامعارض متقاضی آقای محمدحسـین یارمحمدتوسکی فرزند حسن به شـماره شناسنامه ۶ صادره از ملایر در شـش دانگ اعیانی یک باب خانه به مساحت ۲۳۷/۷۷ مترمربع قسمتی از ۲۰۶۲ اصلی واقع در بخش یک ملایر خریداری از مالک رسمی اداره اوقاف و امور خیریه ملایر محرز گردیده اسـت. لذا به منظور اطلاع عموم مراتب در دو نوبت به فاصله ۱۵ روز آگهی می‌شود، در صورتی که اشخاص نسبت به صدور سند مالکیت متقاضی اعتراض داشته باشند می‌توانند از تاریخ انتشار اولین آگهی به مدت دو ماه اعتراض خود را به این اداره تسلیم و پس از اخذ رسید، ظرف مدت یک ماه از تاریخ تسلیم اعتراض، دادخواست خود را به مرجع قضایی تقدیم نمایند. بدیهی اسـت در صورت انقضای مدت مذکور و عدم وصول اعتراض طبق مقررات سند مالکیت صادر خواهد شد.
تاریخ انتشار نوبت اول: ۱۳۹۴/۰۵/۲۸
تاریخ انتشار نوبت دوم: ۱۳۹۴/۰۶/۱۲
حسن قاجاریان، رئیس اداره ثبت اسناد و املاک شهرستان ملایر

آگهی مزایده و فروش اموال منقول - نوبت اول

به موجب نیابت شماره ۹۴۰۱۲۸-۹۴/۰۴/۰۴ صادر شده از اجرای احکام شعبه پانزدهم دادگاه عمومی (حقوقی) اراک موضوع پرونده اجرایی کلاسه ۹۳۰۱۸۳ این اجرا، محکوم علیه آقای اکبر ترکمان فرزند غلامحسـین محکومند به پرداخت مبلـغ ۱۷۹۱۵۹۵۷۵ ریال در حق محکوم له آقای ابوالفضل اسدی و مبلغ ۸۹۵۷۹۷۸ ریال هزینه اجرایی در حق دولت که با توجه به این اجرائیه به محکوم علیه ابلاغ شده و در مهلت مقرر قانونی نسبت به اجرای حکم اقدامی ننموده بنا به درخواست محکوم له به منظور استیفاء محکوم به و هزینه اجرایی اموال منقول به شرح ذیل متعلق به محکوم علیه از سـوی این اجرا توقیف و توسط کارشناس رسمی/ خبره دادگستری به شرح زیر توصیف و ارزیابی شده و مقرر است از ساعت ۹ الی ۱۰ مورخ ۹۴/۰۷/۰۶ در محل اجرای احکام شعبه اول حقوقی ملایر از طریق مزایده به فروش برسد مزایده از قیمت پایه کارشناسی ۱۵۷۳۱۰۰۰۰ ریال شروع می شود و به هر شخص حقیقی و یا حقوقی که بالاترین قیمت را پیشنهاد نماید فروخته خواهد شد. ۱۰ درصد وجه مزایده فی‌المجلس به صورت وجه نقد یا چک بانکی تضمینی از خریدار اخذ و مابقی ظرف مدت یک ماه از خریدار وصول و پس از انجام مراحل قانونی و صدور دستور تملیک از سـوی دادگاه مربوط مورد مزایده به نام خریدار منتقل خواهد شـد. در صورتی که خریدار در مهلت یک ماه مقرر بقیه وجه مزایده را پرداخت ننماید سپرده وی پس از کسر هزینه‌های مزایده به نفع دولت ضبط و مزایده تجدید می‌گردد. در صورت ایصال اعتراض از ناحیه اشخاص ذینفع ظرف یک هفته از تاریخ مزایده نسبت به نحوه انجام مزایده تا رسیدگی به اعتراض از سوی دادگاه مورد مزایده به خریدار تحویل نخواهد شد. ضمناً متقاضیان به شرکت در مزایده می‌توانند در مدت ۵ روز قبل از مزایده با هماهنگی این اجرا از مال مورد مزایده بازدید نمایند مال مورد مزایده و بهای آن طبق نظر کارشناس به این شرح است: نوع کالا..... تعداد...... قیمت کالا...... جمع کل قیمت کالا به تومان ۱-شلوار مخمل زنانه، ۱۶عدد قیمت کالا۱۵,۰۰۰ قیمت کل۲۴۰,۰۰۰ تومان ۲-شلوار ریون زنانه، ۳۹عدد قیمت کالا۱۱,۰۰۰ قیمت کل۴۲۹,۰۰۰ تومان ۳-بلواز برگ دخترانه، ۲۱عدد قیمت کالا۱۳,۰۰۰ قیمت کل۲۷۳,۰۰۰ تومان ۴-تونیک دخترانه ، ۱۱عدد قیمت کالا۲۲,۰۰۰ قیمت کل۲۴۲,۰۰۰ تومان ۵-بلوز زنانه یقه گیپور، ۷عدد قیمت کالا۱۶,۰۰۰ قیمت کل۱۱۲,۰۰۰ تومان ۶-تونیک سنگی پایین تور، ۱۲عدد قیمت کالا۱۶,۰۰۰ قیمت کل۱۹۲,۰۰۰ تومان ۷-تونیک کمری سگک‌دار، ۱۲عدد قیمت کالا۲۵,۰۰۰ قیمت کل۳۰۰,۰۰۰ تومان۸-تونیک محلی ، ۱۰عدد قیمت کالا۲۲,۰۰۰ قیمت کل۲۲۰,۰۰۰ تومان ۹-شلوار مخمل زنانه ، ۵۸عدد قیمت کالا۹,۰۰۰ قیمت کل۵۲۲,۰۰۰ تومـان ۱۰-تونیک چگنی، ۱۵عدد قیمت کالا۱۳,۰۰۰ قیمت کل۱۹۵,۰۰۰ تومان ۱۱-بافت برگ ، ۳۶عدد قیمت کالا۱۹,۰۰۰ قیمت کل۶۸۴,۰۰۰ تومان ۱۲-کاپشن بچگانه، ۶عدد قیمت کالا۲۲,۰۰۰ قیمت کل۱۳۲,۰۰۰ تومان ۱۳-تی‌شرت ، ۳۶۳عدد قیمت کالا۸,۰۰۰ قیمت کل۲,۹۰۴,۰۰۰ تومان ۱۴-تاب خرگوشی، ۱۶۸عدد قیمت کالا۷,۰۰۰ قیمت کل۱,۱۷۶,۰۰۰ تومان ۱۵-کاپشن سرهم بچه‌گانه، ۱۵عدد قیمت کالا۳۰,۰۰۰ قیمت کل۴۵۰,۰۰۰ تومان ۱۶-بلوار زنانه، ۲۷عدد قیمت کالا۱۵,۰۰۰ قیمت کل۴۰۵,۰۰۰ تومان ۱۷-شلوار ویسکوزیته زنانه، ۱۱عدد قیمت کالا۷,۰۰۰ قیمت کل۷۷,۰۰۰ تومان ۱۸-تاپ و شـلوارک دخترانه، ۲۴عدد قیمت کالا۹,۰۰۰ قیمت کل۲۱۶,۰۰۰ تومان ۱۹-سـاپورت زنانه، ۴۸عدد قیمت کالا۹,۰۰۰ قیمت کل۴۳۲,۰۰۰ تومان ۲۰-شلوار اسپرت، ۲۰عدد قیمت کالا۱۷,۰۰۰ قیمت کل۳۴۰,۰۰۰ تومان ۲۱-شلوار گرمکن، ۹عـدد قیمت کالا۷,۰۰۰ قیمت کل۶۳,۰۰۰ تومان ۲۲-بلوز زنانه ، ۱۷عدد قیمت کالا۲۲,۰۰۰ قیمت کل۳۷۴,۰۰۰ تومان ۲۳-بلوز زنانه، ۱۰عدد قیمت کالا۲۲,۰۰۰ قیمـت کل۲۲۰,۰۰۰ تومان ۲۴-بافت دکمه‌دار، ۸عدد قیمت کالا۲۲,۰۰۰ قیمت کل۱۷۶,۰۰۰ تومان ۲۵-شـلوار بنددار ، ۵۵عدد قیمت کالا۱۰,۰۰۰ قیمت کل۵۵۰,۰۰۰ تومان ۲۶-سـاپورت زنانه، ۵۰عدد قیمت کالا۹,۰۰۰ قیمت کل۴۵۰,۰۰۰ تومان ۲۷-سـاپورت پن‌تی ، ۲۶عدد قیمت کالا۱۱,۰۰۰ قیمت کل۲۸۶,۰۰۰ تومان ۲۸-سـاق شلواری زنانه ، ۲۴عدد قیمت کالا۱۸,۰۰۰ قیمت کل۴۳۲,۰۰۰ تومان ۲۹-کاپشن بچه‌گانه ، ۱۷عدد قیمت کالا۲۰,۰۰۰ قیمت کل۳۴۰,۰۰۰ تومان ۳۰-بلوز شلوار مخمل ، ۲۱عدد قیمت کالا۱۸,۰۰۰ قیمت کل۳۷۸,۰۰۰ تومان ۳۱-تونیک مجلسی، ۲۵عدد قیمـت کالا۲۵,۰۰۰ قیمت کل۶۲۵,۰۰۰ تومان ۳۲-بلوز توپ توپی دخترانه، ۱۰عدد قیمـت کالا۱۵,۰۰۰ قیمت کل۱۵۰,۰۰۰ تومان ۳۳-بلوز پلاس ، ۱۲عدد قیمت کالا۱۷,۰۰۰ قیمت کل۲۰۴,۰۰۰ تومان ۳۴-تونیک کراواتی ، ۶عدد قیمت کالا۱۷,۰۰۰ قیمت کل۱۰۲,۰۰۰ تومان۳۵-بافت پانچ بچه‌گانه ، ۷عدد قیمت کالا۲۰,۰۰۰ قیمت کل۱۴۰,۰۰۰ تومان ۳۶- سـاپورت، ۱۳عدد قیمت کالا۱۲,۰۰۰ قیمت کل۱۵۶,۰۰۰ تومان ۳۷-شلوار بغل تور، ۱۴عدد قیمت کالا۹,۰۰۰ قیمت کل۱۲۶,۰۰۰ تومان ۳۸-شـلوارک ، ۶عدد قیمت کالا۵,۰۰۰ قیمت کل۳۰,۰۰۰ تومان ۳۹-شـلوار چهارخانه زنانه ، ۱۲عدد قیمت کالا۹,۰۰۰ قیمت کل۱۰۸,۰۰۰ تومان ۴۰-بلوز زنانه زمسـتانی ، ۴عدد قیمت کالا۲۰,۰۰۰ قیمت کل۸۰,۰۰۰ تومان ۴۱-بلوز بافت ، ۶۰عدد قیمت کالا۲۰,۰۰۰ قیمت کل۱,۲۰۰,۰۰۰ تومان ارزش کلی ۴۱ بند جمعاً به مبلغ ۱۵۷۳۱۰۰۰ تومان می‌باشد.
مدیر اجرای شعبه اول حقوقی ملایر – میرزابیگی

آگهی مزایده و فروش اموال نوبت اول

در پرونده کلاسه ۹۳۰۵۳۴/اجم محکوم علیه ۱-حبیب پاک‌دل ۲-سهند کاشی متضامنا محکومند فعلاً به پرداخت مبلغ ۱۱۷۲۱۴۱۹۸۴ ریال به عنوان محکوم به و هزینه دادرسـی در حق محکوم‌له حبیب عبدا...پور با توجه به ابلاغ اجراییه و عدم اقدام محکوم‌علیه در پرداخت محکوم‌به و تقاضای محکوم‌له لذا اموال مشـروحه زیر توسط کارشناس ارزیابی شده است طبق مواد ۱۱۴ و ۱۳۹ قانون اجرای احکام مدنی توقیف و از طریق مزایده نوبت اول توسط دایره اجرای احکام مدنی بهار در روز یکشنبه مورخ ۹۴/۷/۱۲ از ساعت ۱۲-۱۳ در دفتر اجرای احکام مدنی دادگستری شهرستان بهار به فروش می‌رسد. مزایده از قیمت تعیین شده شروع و از برندگان ۱۰ درصد بها فی‌المجلس دریافت و مابقی حداکثر ظرف یک ماه دریافت می‌شود و در صورت انصراف از خرید ۱۰ درصد پرداختی به نفع دولت ضبط خواهد شد. (مالف ۳۱۶۲)
اموال مورد مزایده: الف) مشخصات دستگاه: ۱- خشکن رولری
خشکن رولری آبی رنگ مدل ۱۶۵۰/۳۱۵۰۰ ساخت شرکت ایران مهند مشهد جهت پخت چاپ روی کاشی و سرامیک و کاهش رطوبت کاشـی و سرامیک و سال سـاخت ۲۰۰۵ دارای رولرهای سرامیکی و مجهز به تابلو برق مستقل فاقد تجهیزات و مشعل گازی و فاقد الکتروموتورها و طول کوره ۳۵/۵ متر و میز رول ۵ متری (۲+۳) و فریم فلزی خط لعات به طول ۵۰ متر که دستگاه‌های مورد نظر مستعمل و فرسوده بوده و سقف سالن قدیمی کارخانه تخریب گردیده و روی ماشین آلات ریخته است و در حال حاضر بلا استفاده می‌باشند.
ب) برآورد قیمتی و ریالی
پس از مطالعه پرونده و بازدید و بررسی مدارک و شواهد با نگرش به عرف و با توجه به اتمام گارانتی و در نظر گرفتن جمیع جهات مبلغ پایه خشکن رولری و فریم فلزی و متعلقات آن ۱,۰۵۰,۰۰۰,۰۰۰ معادل صد و پنج میلیون برآورد می‌گردد.
مدیر دفتر اجم شعبه ۲ دادگستری شهرستان بهار

آگهی مزایده

در پرونده کلاسه ۱۱۰۲/۹۴ اجرایی طی رأی صادره از شعبه۰۲ محاکم حقوقی دادگستری استان همدان
محکوم له: علی امیدیان
محکوم علیه: بهزاد حاجیلو
محکوم به: ۲۰۰,۱۵۷,۲۲۸ ریال در حق محکوم له
نیم عشر دولتی: برابر قانون
لذا با توجه به اینکه محکوم علیه نسبت به برائت ذمه خویش اقدامی نکرده است. این اجرا به درخواست () اقدام به توقیف یک دستگاه خودرو پراید کاربونی مدل ۱۳۹۱ هاچ‌بک رنگ آبی متالیـک بیمه و رادیوپخش ندارد لاستیک‌ها ۱۵ درصد ارزش ۱۴۸,۰۰۰,۰۰۰ اعلام گردیده است. لذا این اجرا به تاریخ ۱۳۹۴/۰۶/۲۲ ساعت ۸:۳۰ تا ۹ اقدام به برگزاری عملیات مزایده جهت تادیه دین محکوم له می‌نماید. ضمنا محل برگزاری مزایده درواحد اجرای احکام مدنی دادگستری همدان طبقه همکف می باشد. مورد مزایده ۵ روز قبل از مزایده قابل مشاهده است. برنده مزایده کسی است که بالاترین قیمت پیشنهادی را ارائه و مبلغ را فی‌المجلس واریز نماید.
دادورز اجرای احکام مدنی دادگستری همدان – زائری

آگـهی مناقصه

پایگاه شکاری شهید نوژه

در نظر دارد نظافت و نگهداری فضای سبز اماکن سازمانی خود را ازطریق مناقصه عمومی به پیمانکار واجد شرایط واگذار نماید.

شـرکت های دارای شـماره ثبت می تـوانند از تـاریخ درج آگـهی به مـدت ۱۰روز اداری از پـایـگاه بـازدید وپیـشنهادخـودرا ارائه نـمایند.

هزینه ی چاپ آگـهی برعـهده برنـده منـاقـصه است.

پایـگاه در رد یا قـبول پیشنهادات مـختار است.

مدارک مورد نیاز:

اسناد شرکت در مناقصه ،اسناد ثبت شرکت،مجوز فعالیت از وزارت تعاون-کار و رفاه اجتماعی، و رزومه‌ی کاری

تلفن: ۳۵۵۵۳۲۷۷-۰۸۱

پایگاه شکاری شهید نوژه

پیام تاریخ، تمدن و فرهنگ مادستان
The Message Of Madestan's History & Civilization & Culture
روزنامه همدان پیام
۵
پنجشنبه ● ۱۲ شهریورماه ۱۳۹۴ ● شماره ۲۴۳۹
گردشگری و میراث
gardesh@hamedanpayam.com

سدهای کاغذی در مسیر رونق گردشگری

یک کارشناس گردشگری مانع‌تراشی مسئولان و کاغذبازی اداری را مانعی سر راه جذب سرمایه‌گذار جهت رونق گردشگری عنوان کرد. تقی قاسمی گفت: در اکثر موارد به دلیل نبود قانونی تعریف شده در این زمینه، شاهد برخورد سلیقه‌ای در اعطای مجوزها هستیم. به گزارش ایسنا، وی نبود متولی خاص جهت اخذ مجوز در حوزه‌های مربوط به گردشگری را دلیل اصلی طولانی شدن پروسه در این حوزه دانست و بیان کرد: به عنوان نمونه جهت اخذ مجوز برای ایجاد کارگاه قالیبافی در یک روستا که هم جنبه کارآفرینی دارد و هم موجب جذب گردشگر خواهد شد، تعدد سازمان‌های مختلف جهت اعطای این مجوز و هم‌سو نبودن سلایقی که در اخذ این مجوز تأثیر می‌گذارند، منجر به پشیمانی سرمایه‌گذار و از دست رفتن فرصتی بکر می‌شود.

پاریس به پرسپولیس می‌رسد

اکورالی پاریس پرسپولیس پس از ۲ سال وقفه، سرانجام نیمه دوم اردیبهشت‌ماه سال ۱۳۹۵ برگزار می‌شود

پاسکال رستانی، مدیرعامل Gran Tourism Organization – برگزارکننده فرانسوی این اکو رالی با تأیید این خبر گفت: قرار بود این رالی در سال ۲۰۱٤ برگزار شود، اما به دلیل شرایط بین‌المللی و تحریم‌های اقتصادی، اجرای آن دچار وقفه شد.

اکنون با توافقاتی که با کانون جهانگردی و اتومبیلرانی و سازمان میراث فرهنگی و گردشگری ایران صورت گرفته، این اکورالی از دوم تا چهاردهم ماه می سال ۲۰۱٦ برگزار می‌شود. رالی پاریس – پرسپولیس برای نخستین و آخرین‌بار در سال ۱۹۷۱ برگزار و پس از آن به دلیل شرایط سیاسی متوقف شد. مسیر این اکو رالی در اروپا، ترکیه و ایران به ۱۱ بخش تقسیم شده که انتهای آن پس از طی ٦ هزار کیلومتر به "پرسپولیس" ختم می‌شود.

فکری جدید برای حفاظت از یک محوطه تاریخی

به نظر می‌رسد یک فکر جدید است، چون تاکنون خبری از اعلام نتایج کاوش پس از انجام بررسی‌های باستان‌شناسی در یک محوطه تاریخی آن هم برای مردم منطقه نبوده است. به گزارش ایسنا، در اقدامی نادر، تیم کاوش محوطه «مانایی کانی زیرین» در محوطه زیویه در کردستان پس از انجام مطالعه و کاوش‌های باستان‌شناسی در منطقه، قصد دارد در نشستی مردم منطقه را در جریان نتایج آن کاوش قرار دهند. سرپرست کارگاه میراث فرهنگی زیویه با اعلام این خبر گفت: این کار را با هدف جا انداختن بیشتر اعتقاداتی مانند حفاظت بیشتر از محوطه‌های تاریخی و جلوگیری از حفاری‌های غیرقانونی بین مردم انجام می‌دهیم. علی هژبری، بیان کرد: قصد داریم به مردم منطقه نشان دهیم هدف از کاوش در چنین محوطه‌های تاریخی بیشتر رو کردن گنجینه‌های اطلاعاتی از محوطه است، اطلاعاتی که در برخی موارد بسیار بیشتر از آثار به دست آمده اهمیت دارند.

روزهای خوب گردشگری از راه می‌رسد؟

همدان را از معبر به مقصد گردشگری تغییر دهیم

- رئیس‌جمهور: ۱۱ پروژه گردشگری استان همدان تا پایان سال ۹۵ به بهره‌برداری می‌رسد
- معاون رئیس‌جمهور: قرار است کار ویژه‌ای در حوزه گردشگری استان همدان انجام شود.

رئیس‌جمهور: ۱۱ پروژه گردشگری استان همدان تا پایان سال ۹۵ به بهره‌برداری می‌رسد.

معاون رئیس‌جمهور: قرار است کار ویژه‌ای در حوزه گردشگری استان همدان در این سفر هیأت دولت انجام شود. می‌خواهیم همدان را از معبر گردشگری بودن به مقصد گردشگری تبدیل کنیم.

این جملات که به نقل از مسئولان بلند پایه کشور است یکی پس از دیگری در طول سفر هیأت دولت به استان همدان بیانگر آن بود که حوزه گردشگری استان همدان روزهای متمایز را پیش‌رو خواهد داشت.

چند سالی است که شعار توسعه آن هم به واسطه صنعت نوپای گردشگری در استان همدان سر داده می‌شود و چند صباحی است با تأکید و جدیت پیگیری مدیر ارشد استان گردشگری قدم به قدم به سوی برنامه‌های اجرایی جدی‌تر پیشرفته است.

اما اینکه در سفر هیأت دولت و ریاست جمهوری به استان هم به این مقوله تأکید شود بیانگر آن است که وضعیت گردشگری استان رو به تغییر و تحول است.

رئیس‌جمهور در سفر یک روزه خود به همدان تأکید کرد سازمان میراث فرهنگی متعهد است ۱۱ پروژه گردشگری استان را با ۵۰ میلیارد تومان تسهیلات تا پایان سال ۱۳۹۵ به بهره‌برداری برساند. بر اساس این اظهارنظر می‌توان امیدوار بود روزهای پیش روی برای گردشگری استان روزهایی باشد با برنامه و پر از طرح‌هایی که البته اگر مورد مطالعه کارشناسی قرار گرفته باشد نتیجه خواهد داد.

در همین زمینه معاون رئیس‌جمهور و رئیس سازمان میراث فرهنگی کشور هم در راستای افتتاح پروژه‌های گردشگری در سفر هیأت دولت به همدان تأکید کرد: توسعه صنعت گردشگری در راستای بالندگی اقتصادی ایران اسلامی یکی از مهمترین رویکردهای دولت تدبیر و امید است.

از نگاه وی، توجه ویژه مسئولان و دولتمردان به مقوله صنعت، صنعت گردشگری را تحت شعاع قرار داده که این مهم صدمات چشمگیری به رشد و پویایی اقتصاد کشور وارد کرده است.

مسعود سلطانی‌فر در سفر یک روزه خود به همدان بر این نکته تأکید می‌کرد که همدان اگر تا به امروز معبر گردشگری بوده است قصد داریم تا آن را مقصد گردشگری کنیم؛ این نکته به آن معنا است که برای این تغییر وضعیت طرح‌ها و برنامه‌های غنی در نظر و ارائه شده است.

وی معتقد است، معبر گردشگری بودن سود مورد انتظار را برای توسعه گردشگری یک منطقه نخواهد آورد، بلکه زمانی که همدان مقصد گردشگری و اقامت مسافران در ۲ یا ۳ شب باشد. می‌توان امیدوار بود اشتغالزایی و تحول اقتصادی متوجه جامعه محلی شود.

رئیس سازمان میراث فرهنگی بر این باور است که ظرفیت‌های فرهنگی و طبیعی استان همدان در همه نقاط کشور نمونه است که بخش قابل توجهی از آن مورد بی‌توجهی قرار گرفته است که باید در پس برنامه‌های مدون تغییر وضعیت دهد.

سلطانی‌فر در بخشی از گفته‌های خود در سفر به همدان بر این مقوله تأکید کرد که در آینده پس از تحریم یکی از موتورهای اصلی توسعه ما گردشگری است و گردشگری موتور محرکه ما برای توسعه و خروج از رکود اقتصادی در آینده خواهد بود. این موارد همه بیانگر آن است که نگاه به توسعه و رونق گردشگری در استان همدان باید به نگاهی متمایزتر تبدیل شود.

این موارد همه بیانگر آن است که از این پس کمتر در اجرای طرح‌ها و پروژه‌ها باید با این عبارت که اعتبار کافی موجود نیست مواجه شویم.

و در آخر این موارد همه بیانگر آن است که حال گردشگری همدان شاید از این پس روز به روز بهتر و بهتر شود اگر در پس حمایت‌های مسئولان کشوری شاهد همت و پیگیری‌های مسئولان استانی برای یک استان برتر در حوزه گردشگری از این پس باشیم.

فرش ایران مثل «مرسدس بنز» است

برند فرش ایران مثل برند "مرسدس بنز" در خودرو است .

رئیس سازمان میراث فرهنگی، صنایع‌دستی و گردشگری با بیان اینکه صنایع دستی ریشه در هویت تاریخی، ملی و فرهنگی ما دارد، گفت: صنایع‌دستی هم کار هنری ویژه است و هم کار اقتصادی و اشتغالزا به شمار می‌آید.

مسعود سلطانی‌فر با یادآوری این نکته که صنایع دستی ایران جزو ۳ کشور برتر دنیا و در کنار چین و هند است، اظهار کرد: ٤٦۰ رشته صنایع دستی در دنیا وجود دارد که ما تقریباً در ۳٦۰ رشته یا تولید داریم یا سابقه تولید داشته‌ایم.

در یک دوره‌ای نزدیک به یک‌ونیم تا ۲ میلیون نفر در بخش فرش و صنایع‌دستی کار می‌کردند، البته فرش زیر نظر وزارت صنعت، معدن و تجارت است، اما تعامل نزدیکی با این وزارتخانه داریم.

به گزارش ایسنا، وی سپس درباره فرش که زیرمجموعه صنایع دستی به شمار نمی‌آید، گفت: این بخش، ارزبر نیست، نیاز به انتقال تکنولوژی و سرمایه گسترده هم ندارد و می‌توانیم با استفاده از منابع محدود، اشتغال ایجاد کنیم که ارزآوری هم داشته باشد.

سلطانی‌فر ادامه داد: ما با هماهنگی معاونت توسعه روستایی و مناطق محروم ریاست جمهوری و همچنین کمیته امداد و شرکت فرش و بهزیستی، کارهای مشترکی می‌کنیم که هم اشتغال گسترده‌ای ایجاد کنیم و هم صادرات را در بخش فرش و صنایع دستی افزایش دهیم. معاون رئیس‌جمهور سپس گردشگری را گنج پنهان ایران دانست و افزود: ما باید تسهیلات صدور روادید را بیشتر کنیم که الحمدا... اکنون بهتر شده است. امیدواریم شرایط سیاسی به گونه‌ای شود که بتوانیم لغو روادید بیشتری داشته باشیم.

سلطانی‌فر بیان کرد: یکی از کارهایی که کشورهای موفق در گردشگری انجام داده‌اند، به ویژه آنهایی که با ما فرهنگ مشترک دارند، مثل مالزی و ترکیه، این است که با کشورهای زیادی لغو روادید کرده‌اند و این موجب افزایش ورود گردشگران به این کشورها شده است. وی ادامه داد: ما شبکه حمل و نقل خارجی‌مان را باید توسعه دهیم اکنون تمام ایرلاین‌های ایران ۲٤۵ فروند هواپیما دارند که ۹۰ فروند آن به دلیل محدویت‌های تحریم، زمین‌گیر است و به سرعت باید بازسازی شوند. ما باید بتوانیم پروازهای مستقیم را بین تهران و پایتخت کشورهای غربی برقرار کنیم و فرودگاه‌های واسطه باید لغو شوند.

رئیس سازمان میراث فرهنگی، صنایع دستی و گردشگری که به مناسبت هفته دولت، در گفت‌وگو با پایگاه اطلاع‌رسانی دولت به تشریح اقدامات انجام شده در طول یک سال ونیم مدیریتش در این سازمان پرداخته اظهار کرد: نخستین کاری که فکر کردم باید حتماً در این سازمان انجام دهم، ایجاد ثبات و آرامش بود تا در سایه آن بتوانیم برنامه‌هایمان را پیش ببریم. ابتدا آغاز به آواربرداری کردیم، چون واقعاً سازمان تبدیل به ویرانه‌ای شده بود تا پس از آن بتوانیم فونداسیون بنای جدید را بریزیم.

وی یادآور شد: از ٦ معاونی که دکتر نجفی رئیس پیشین سازمان میراث فرهنگی و گردشگری منصوب کرده بودند، ۵ نفر را حفظ کردم، نفر ششم هم خودش استعفا داد و رفت. با وجود اینکه امیدوار بودیم ایشان هم برگردد، اما به هر دلیلی برنگشت و ما مجبور شدیم از نیروهای با تجربه داخل سازمان، معاون میراث را انتخاب کنیم که با استقبال همه مواجه شد.

در انتصاب مدیران بعدی هم تلاش من این بود که بتوانم از استعداد و ظرفیت نیروهای داخل سازمان استفاده کنم.

رئیس سازمان میراث فرهنگی، صنایع دستی و گردشگری در ادامه گفت: ما سازماندهی داخل سازمان را با وجود کثرت نیرویی که داریم انجام می‌دهیم به گونه‌ای که بتوانیم برای کارکنان اضافه‌مان کار تعریف کنیم و تعدیل نیرو نکنیم.

سلطانی‌فر بیان کرد: تعدیل نیرو به دلیل ملاحظات اخلاقی و انسانی سیاست درستی نیست. ما در شرایط جدید بسیار امیدواریم و فضای کار را در آینده بسیار خوب می‌بینیم.

شناسه

چاله آبی بلیز

یکی از هیجان انگیزترین مکان های جهان برای شیرجه زدن و غواصی است که در کشور بلیز (Belize) واقع در آمریکای مرکزی قرار گرفته است. این چاله زیبا و مسحور کننده، ٤۰۰ متر طول و ۱٤۵ متر عمق دارد. غوطه خوردن در این آب های شفاف و دیدن انواع آبزی های متنوع لذت زایدالوصفی دارد. ضمناً وجود انواع ماهی های عجیب و کمیاب، لاک پشت های غول پیکر و مرجان های تماشایی، بر جذابیت این چاله فیروزه‌ای افزوده است. در سال ۲۰۱۲ شبکه تلویزیونی دیسکاوری – که ویژه پخش برنامه های مستند است – چاله آبی بلیز را در صدر لیست ۱۰ مکان شگفت انگیز کره زمین قرار داد.

خبر

پذیرش دانشجو در مراکز آموزش علمی کاربردی استان همدان

مراکز آموزش علمی کاربردی میراث هگمتانه همدان و صنایع دستی لالجین همدان برای ترم مهر در٤ رشته در مقطع کاردانی و ۸ رشته در مقطع کارشناسی ارشد ثبت نام می‌کنند.

نماینده تام‌الاختیار رئیس مؤسسه در استان همدان با اعلام این خبر در گفت وگو با همدان‌پیام گفت: مرکز آموزش علمی کاربردی میراث هگمتانه در رشته جدید این مرکز با عنوان کاردانی حرفه‌ای معماری، معماری داخلی کد و رشته‌های تمدیدی کاردانی فنی معماری، معماری شهری و کاردانی حرفه‌ای گردشگری و همچنین مرکز علمی کاربردی صنایع دستی لالجین در رشته کاردانی فنی عمران مرمت و نگهداری ساختمان برای ترم مهر دانشجو ثبت نام انجام خواهد داد .

رضا حمزه‌ای افزود: همچنین این دانشگاه در رشته‌های مهندسی معماری، مدیریت گردشگری، مدیریت هتل‌داری و مرمت و احیای بناهای تاریخی در دانشگاه هگمتانه و مهندسی سرامیک کارشناسی حرفه‌ای معماری، طراحی محیط بیرونی، کارشناسی حرفه‌ای گرافیک تصویرسازی کارشناسی حرفه‌ای نقاشی، نقاشی در دانشگاه لالجین نیز دانشجو می‌پذیرد.

کسانی که تمایل دارند در هر یک از مقاطع کاردانی و یا کارشناسی ناپیوسته شرکت کنند لازم است تا تاریخ ١٤ شهریورماه سالجاری به سایت سازمان سنجش به آدرس www.sanjesh.org و یا سایت مؤسسه آموزش عالی علمی کاربردی میراث فرهنگی، صنایع دستی و گردشگری به آدرس www. miras-uast.ir مراجعه و پس از کسب اطلاعات لازم و انتخاب رشته مورد نظر، نسبت به ثبت نام اقدام کنند.

گفتنی است این مراکز علمی آموزشی در ترم بهمن‌ماه بار دیگر رشته‌های آموزشی صنایع‌دستی را برگزار خواهد کرد .

اسطوره های ایرانی صلح طلبند

رفتار اسطوره‌های ایرانی در قیاس با اساطیر سایر تمدن‌ها آرام و صلح‌طلبانه است و آنها آکنده از آرامش و اخلاقیات هستند.

به گزارش روابط عمومی پژوهشگاه میراث فرهنگی و گردشگری، این مطلب را استادیار پژوهشکده زبان‌شناسی، مکتون و کتیبه‌ها در کارگاه نیم روزه «آشنایی با اسطوره‌های ایرانی» که در پژوهشگاه میراث فرهنگی و گردشگری برگزار شد مطرح کرد .

مریم دارا درباره مفهوم اسطوره سخن گفت و به بیان تفاوت آن با حماسه، افسانه و داستان پرداخت.

وی معتقد است که رفتار اسطوره‌های ایرانی در قیاس با اساطیر سایر تمدن‌ها آرام و صلح‌طلبانه است و آنها آکنده از آرامش و اخلاقیات هستند.

دارا پس از معرفی نقشه اساطیری ایران و زمان و مکان غیر واقعی در اسطوره‌های ایرانی، این اساطیر را در قالب ۲ نمودار نیروهای اهورایی و نیروهای اهریمنی معرفی و در ادامه فهرستی از کماله دیوان، امشاسپندان، دیوان، ایزدان و ایزبانوان با خویشکاری (وظایف) آنها ارائه کرد.

فهرست این شخصیت‌های اساطیری شامل اهوره مزدا، اهریمن، اردیبهشت، خرداد، امرداد، شهریور، بهمن، سپندارمذ، بوشاسپ، خشم، اپوش، تیشتر، جهی، آز، مهر، بهرام، اناهید، رشن و آذر بودند.

دیرینه

پایکوبی برگ درختان در کوهستان الوند

یکی از روستاهای زیبا و دیدنی همدان روستای دره مرادبیگ است که در جنوب شهر همدان واقع شده است.

به گزارش ایسنا، دره‌های موجود در این منطقه زیبایی این روستا را دوچندان کرده است.

دره مرادبیگ بزرگترین دره کوهستان الوند است که در تمامی فصل‌ها علاقمندان به گردشگری از این منطقه بازدید می‌کنند.

دره گرگ،دره غول، دره حاج احمد، لژه، شرشرآب وسردوش از جمله مکان‌های معروف این منطقه به حساب می‌آید.

بسیاری از کوهنوردان گاهی برای کوهنوردی این منطقه دیدنی و بکر را انتخاب می‌کنند.

با آغاز فصل پاییز این روستا از سایر مکان‌ها دیدنی‌تر می‌شود، زیرا رق و پای‌کوبی برگ درختان در کوچه‌باغات این منطقه خودنمایی می‌کند و عکاسان پاییز را در این منطقه به قاب دوربین خود دعوت می‌کنند.

در فصل تابستان آب شدن برف‌ها و جاری بودن چشمه‌های فراوان در این دره از یک طرف و صدای رقص برگ درختان از طرف دیگر دل‌ها را وا می‌دارد تا از این منطقه بکر و دست‌نخورده بازدید کنیم. توصیه می‌شود مسافرانی که به همدان سفر می‌کنند از این منطقه بازدید کنند.

جهان

بازگشت سر لنین به برلین پس از ۲٤ سال

یادگاری از دوران "جمهوری دمکراتیک آلمان" از زیر خاک درآمده و به موزه پایتخت منتقل خواهد شد.

سر تندیس عظیم لنین که پس از فروپاشی آلمان سوسیالیستی از تن جدا و مدفون شده بود، بار دیگر در برابر دیدگان خودنمایی خواهد کرد. لنین بار دیگر می‌آید. قرار است پس از ۲٤ سال ماندگاری در زیرزمین، سر تندیس عظیم این رهبر انقلاب اکتبر روسیه که از جنس سنگ خارای سرخ است، به موزه‌ای در شهر برلین منتقل شود ولی مسئولان امر تاریخ این "نبش قبر" را مخفی نگاه داشته‌اند.

تندیس سنگی لنین که به همراه حکومت کمونیستی آلمان شرقی در سال ۱۹۸۹ سقوط کرده بود، پس از آنکه چند قطعه شد، از سال ۱۹۹۱ تاکنون در گودال‌های ماسه‌ای سواحل دریاچه "موگل" واقع در جنوب برلین مدفون است.

سر این تندیس عظیم‌الجثه به تنهایی ۳/۵ تن وزن و یک و۷۰ متر ارتفاع دارد.

اداره امور شهرسازی سنای برلین گفته است که در یکی از روزهای ماه سپتامبر سر لنین را در میان فقط یک جمع کوچک از زیر خاک بیرون می‌کشد.

ولی تیم‌های فیلمبرداری از سراسر جهان می‌خواهند در لحظه‌ای که سر لنین را از زیر خاک بیرون می‌کشند در محل حضور داشته باشند و این لحظه را ثبت کنند.

به گزارش دویچه‌وله، یک سخنگوی سنای برلین در رابطه با این علاقه رسانه‌ها می‌گوید: «اینکه این علاقه ناشی از فیلم مشهور "گودبای لنین" است را نمی‌توانم بگویم، ولی هرچه هست، علاقه زیاد است.»

فیلم تراژدی کمدی آلمانی "گودبای لنین" که میلیون‌ها نفر به دیدن آن نشستند به دگرگونی‌های ناشی از فروریزی دیوار برلین می‌پردازد که در آن تندیس سنگی ولادیمیر ایلیچ لنین (۱۸۷۰–۱۹۲٤) با هلیکوپتر به محل دیگری منتقل می‌شود.

این فیلم نماد فروپاشی "جمهوری دمکراتیک آلمان" و فرهنگ برخاسته از آن است.این تندیس که به ۱۳۰ قطعه تقسیم شده و در محلی نزدیک برلین مدفون است، قرار است فقط سر آن از زیر خاک درآمده و به موزه انتقال یابد.

تندیس سنگی لنین که ۱۹ متر طول داشته است توسط مجسمه‌ساز شوروی، نیکلای تومسکی تراشیده شد و در آوریل ۱۹۷۰ به مناسبت صدمین سالگرد تولد این رهبر انقلاب سرخ روسیه، در میدان لنین واقع در برلین شرقی نصب و از آن پرده‌برداری شد.

چمدان

دریایی در قلب کویری ایران

شهر بافق در استان یزد به شهر دارالشجاعه، شهر نخلستان‌های زیبا و سر به فلک کشیده و شهری که در گذشته به «قصبه طیبه» شهرت داشته معروف است.

به گزارش ایسنا، شهرستان بافق در ۱۲۰ کیلومتری جنوب شرقی شهر یزد و در حاشیه کویر مرکزی، سرزمینی معدن‌خیز و با ذخایر خدادادی است، سرزمینی که هنوز در گذر تاریخ، بافت سنتی و فرهنگ اصیل خود را حفظ کرده و در برابر طوفان سهمگین حوادث تاریخی و فرهنگی اصالت خود را از دست نداده است.

این شهرستان از سوی شمال به اردکان و از مغرب به یزد و مهریز و از جنوب شرقی به کرمان و رفسنجان محدود است.

بلندی این شهر از سطح دریا ۹۹۵ متر است و حداکثر ارتفاع در این شهرستان مربوط به کوه «بن لخت» با ارتفاع ۳هزار و۲ متر از سطح دریا و حداقل ارتفاع کویر در انجیر با ارتفاع ۹۰۵ متر از سطح دریا است.

آب و هوای شهرستان بافق در تابستان گرم و در زمستان ملایم‌تر از دیگر نواحی استان است. با وجود قرار گرفتن این سرزمین در منطقه‌ای خشک و کویری، دارا بودن ده‌ها رشته قنات نشانگر آن است که مردم سخت‌کوش بافق در طول تاریخ با این سختی‌ها دست و پنجه نرم کرده‌اند.

رود شور که از دهستان نوق رفسنجان سرچشمه می‌گیرد از این شهرستان می‌گذرد و به چاله بافق (یا کوه دَر انجیر) در مغرب شهر بافق می‌ریزد.

برخی بر این باورند که در گذشته‌های بسیار دور، بخش اعظم بافق را دریایی کم‌عمق در برگرفته بود و رسوبات بازمانده از دوران پیشین در تپه‌ها و کوه‌های اطراف بافق، این باور را به یقین نزدیک می‌کند.

جهانگردان و سیاحانی نظیر سون هدین، ستوان استوار، ادوارد استارک، مارکوپلو، کلنل سی‌ام مک کرگر و سترنج که به ایران سفر کرده‌اند نیز در شرح مشاهدات خود از کویر بافق، از دریا بودن این مناطق در دوران گذشته، سخن به میان آورده‌اند.

به هر حال باید گفت که بافق از شهرهای کهن و تاریخی استان یزد است که به دلیل جایگاه طبیعی و استراتژیک خود در طول تاریخ بارها مورد هجوم یاغیان و کشورگشایان قرار گرفته است.

برخی مورخان نیز بافق را یکی از شهرهای پیش از اسلام می‌دانند که در روزگار ساسانیان ساخته و آباد شده و از جایگاه ویژه‌ای برخوردار شده است.

پیام تاریخ، تمدن و فرهنگ مادستان
The Message Of Madestan's History & Civilization & Culture
روزنامه همدان پیام
۶
پنجشنبه ● ۱۲ شهریورماه ۱۳۹۴ ● شماره ۲۴۳۹
فرهنگ و هنر
farhang@hamedanpayam.com

سانس‌های فوق‌العاده برای فیلم محمد(ص) در کانادا

نمایش فیلم «محمد رسول‌ا...(ص)» در جشنواره فیلم مونترال به سانس فوق‌العاده کشیده شد. مدیرعامل شرکت «نورتابان» که در این جشنواره بسر می‌برد گفت: به دنبال اســتقبال کم‌نظیر مخاطبان از فیلم «محمد رسول‌ا... (ص)» در جشــنواره مونترال و درخواست دبیر جشنواره ۲ سانس اضافه برای این فیلم در نظر گرفته شد. محمدرضا صابری ادامه داد: در کمتر از ۲ ساعت بلیت‌های این ۲ سانس به فروش رفت و حتی با نایاب شدن بلیت سانس‌های فوق‌العاده «محمد رسول‌ا...(ص)»، در بازار سیاه بلیت‌های این فیلم تا ۱۵۰ دلار به فروش رسید. فیلم «محمد رسول‌ا...(ص)» به کارگردانی مجید مجیدی که در سینماهای ایران نیز در حال اکران است روزهای اخیر در تهران ۱۱۰ میلیون تومان و در شهرستان‌ها ۸۰ میلیون تومان فروش داشته است. «ابراهیم عبدالمجید» نویسنده سرشناس مصری هم به تازگی حمایت خود را از فیلم «محمد(ص)» جدیدترین ساخته «مجید مجیدی» اعلام کرد. به گزارش ایسنا، وی در ســخنانی مطرح کرد: این یک اثر ارزشمند است که اســلام را در غرب ترویج می‌دهد. این نویســنده که مخالفت برخی از روحانیان مصری با این فیلم و ممنوع شــدن آن از سوی آنها را رد کرد، در این‌باره گفت: این فیلم توهین به همه نیســت، بلکه گامی مثبت در جهت گسترش اسلام است. من نمی‌فهمم «الازهر» چرا با این فیلم مخالف است. مخالفان مصری نمایش فیلم مجیدی گفته‌اند که به تصویر کشــیدن پیامبر اکرم(ص) در اسلام حرام است. این در حالی است که مجیدی بارها تأکید کرده که در فیلمش تصویری از چهره حضرت محمد(ص) را نشــان نداده است. وی در نشست خبری پس از اکران فیلمش در حضور داوران، منتقدان و روزنامه‌نگاران مستقر در جشنواره مونترال گفت: این فیلم دوران کودکی پیامبر از تولد تا سن ۱۳ سالگی را نمایش می‌دهد و نتیجه تحقیقات طولانی انجام‌شده توسط تاریخ‌دانان سنی و شیعه در این راه است.

هنرمند ملایری در گفت‌وگو با همدان‌پیام مطرح کرد

هنرمندان موسیقی دلخور از ناهماهنگی بین ارگان‌های دولتی

موســیقی از جمله هنرهایی اســت که همواره بیشــترین چالــش را همراه دارد و هنرمندان این حوزه با بیشــترین مشــکلات دســت وپنجه نرم می‌کنند. نداشــتن ســالن‌های مناسب شــاید از ابتدایی‌تریــن مشــکلات هنرمنــدان موسیقی در شــهرهای کوچک است اما همه مشکلات نیست. بسیاری از کسانی که در این حوزه کار می‌کنند در برگزاری کنسرت‌ها نیز دردسرهای زیادی دارند. علاوه بر آن وقتی آموزشگاه‌ها و کیفیت آموزش هم بالا نباشد علاقمندان هم در کنار هنرمندان مشکلات زیادی را تجربه خواهند کرد.

سرپرست گروه موسیقی "همراز" ملایر در گفت‌وگــو بــا همدان‌پیــام در این خصوص می‌گوید: «امیــدوارم حضور هیأت دولت در ملایر علاوه بر موضوع پروژه‌ها و طرح‌هــای عمرانی که رأس این ســفرها بود، رویکــرد فرهنگی هم داشته باشد و شاهد باز شدن روزنه‌های امید برای هنرمندان باشیم.»

رضا قدسی به یکی از مشکلات در حال حاضر موسیقی در جامعه اشاره می‌کند و می‌افزاید: «متأسفانه ناهماهنگی‌ها بین ارگان‌های دولتــی که متصدی برگزاری کنســرت‌ها و دادن مجوز هستند وجود دارد که موجب لغو کنســرت‌ها می‌شود و تا انــدازه‌ای هنرمندان را دلخور کرده است.»

وی ضمــن ابــراز امیدواری برای تسریع در بــه وجــود آمدن هماهنگی بین ارگان‌ها اظهــار می‌کنــد: «این انتظار می‌رود که وقتی هنرمند برای برگزاری کنســرت از راهــکار قانونی وارد می‌شــود و مجوز می‌گیرد ســایر ارگان‌ها هــم همکاری کنند و به یکدیگر پاس ندهند.»

بــه گفتــه قدســی در حال حاضر متأســفانه گاهی موارد کنسرت‌ها با وجــود تبلیغــات انجــام شــده و بلیت‌فروشــی لغو می‌شوند که البته این موضوع خیلی در اخبار نیز حاشیه‌ســاز شــده اســت، البته خیلــی هنرمندان از جمله خانه موســیقی هــم پیگیری این موضوع بوده و تــا حدودی هم رایزنی انجام شده است.

دولت تدبیر و امید، دولت خوبی اســت و آنگونه که نشان داده تلاش می‌کند در حوزه فرهنگ و هنر اقداماتــی انجام دهد و این رویکرد دیده می‌شود، اما مشکلات‌وناهماهنگی‌هایی‌بین ارگان‌های وابسته وجود دارد که موجب می‌شود این روال پیش نرود. امیدواریــم در آینده این مشکلات‌مرتفع‌شود

وی در ادامــه بــه مشــکلات هنرمندان در شهرســتان اشــاره می‌کنــد و می‌گویــد: «خواسته‌ای که مطرح می‌کنم مشکل بسیاری از هنرمنــدان اســت و آن هــم ســاخت فرهنگ سراها ســت، جایــی کــه هنرمندان بتواننــد بدون دغدغه، هنر خود را ارائه دهند و این کمبود در استان همدان معضل بزرگی اســت و اگر در قالب فرهنگ‌سرا سالن‌های مجهز ســاخته شود بســیار به هنرمندان کمک شده است.»

قدســی با اشــاره به اینکه در شهرستان سالن اســتاندارد وجود ندارد می‌گوید: «این اقدام می‌تواند با کمک ارگان‌هایی چــون شــهرداری، وزارت ارشــاد و تخصیص بودجه انجام شود. در صورتی که به نظر می‌رســد شهرداری ملایر در خصوص زمین هــم تمایل به همکاری دارد.»

بــه گفته وی ایجــاد این فرهنگ‌ســرا می‌تواند خانه فرهنگ و هنری باشــد تا هنرمندان گــرد هم آیند و امورات خود را پیش ببرند.

قدســی در پایان اظهــار می‌کند: دولت تدبیــر و امیــد، دولت خوبی اســت و آنگونه که نشــان داده تلاش می‌کند در حوزه فرهنــگ و هنــر اقداماتی انجام دهــد و این رویکــرد دیده می‌شــود، امــا مشــکلات و ناهماهنگی‌هایی بین ارگان‌های وابسته وجود دارد که موجب می‌شود این روال پیش نرود. امیدواریم در آینده این مشکلات مرتفع شود.»

در کانون استان همدان:

جشنواره شعر و داستان زنگ حماسه

کانون پرورش فکری کودکان و نوجوانان در برگزاری جشنواره شعر و داستان زنگ حماسه حضوری فعال دارد.

به گزارش روابط عمومی اداره کل کانون اســتان همدان، ســازمان بســیج هنرمندان در ســالجاری میزبان برگزاری جشنواره دوسالانه شعر است که در این راستا کانون پرورش فکری کودکان و نوجوانان همکاری تنگاتنگی در برگزاری این جشنواره در حوزه کودک و نوجوان دارد. مدیرکل کانون با اعلام این خبر هدف از برگزاری این جشنواره را شکوفایی استعدادهای هنری و ادبی کودکان و نوجوانان نام برد و گفت: کودکان و نوجوانان ۷ تا ۱۷ ســال می‌توانند آثار خود را با موضوعات دفاع مقدس (شهدای نوجوان، شهدای غواص، خانواده شــهدا، جانبازان، آزادگان و...)، کودکان مظلوم غزه و یمن و امامت و ولایت در قالب شــعر کودک و نوجوان، داستان کوتاه و داســتانک به مراکز کانون پرورش فکری کودکان و نوجوانان در سراسر استان ارسال کنند.

ســید محمدرضا جوادی، تصریح کرد: هر شــرکت‌کننده می‌تواند بــا حداکثر ۳ اثر در جشنواره حضور یابد و همچنین آثار خود را از طریق پست الکترونیکی .anjomanha hamedanbasij@yahoo.com ارسال کنند.

تجلیل از برگزیدگان:

درخشش اعضای کانون پرورش فکری در جشنواره بین‌المللی

برگزیدگان جشنواره سیزدهمین جشنواره بین‌المللی امام رضا(ع) تجلیل می‌شوند.

به گزارش روابط عمومی اداره کل کانون پرورش فکری کودکان و نوجوانان استان همدان، اعضای مراکز فرهنگی هنری کانون در ســیزدهمین جشنواره بین‌المللی امام رضا(ع) در بخش‌های فرهنگی، ادبی و هنری عنوان برگزیده را به خود اختصاص دادند.

معاون فرهنگی کانون در این‌باره گفت: انسیه کریمی از مرکز قروه درجزین، آرش بختیاری از تویسرکان، محدثه چهاردولی و نیکناز رستگاری اعضای مرکز ۲ همدان در بخش ادبی (داستان کوتاه) و مریم عبدی در بخش هنری (نقاشــی رضوی) و مهدی فرهادی و کژال عسگری از مراکز مریانج و یک همدان در بخش شعرخوانی و مشاعره حایز رتبه برتر شدند.

زهرا رضوی‌ملایــری، بیان کرد: اهــدای جوایز و تندیس‌های برگزیدگان ســیزدهمین جشــنواره رضوی از تاریخ ۱۴ لغایت ۲۱ شهریورماه طی آیینی در مراکز فرهنگی هنری اعضا برگزار خواهد شد.

گفتنی است در این مراسم از ۲۵ نفر برگزیده استانی هم تجلیل خواهد شد.

طرح روز

بانک‌های خصوصی تمایلی به پرداخت وام ۶۰ میلیونی ندارند

محمود نظری

مدیر تماشاخانه ایرانشهر خبر داد

۱۷۵ غواص شهید در تئاتر

مدیرعامــل خانه هنرمنــدان ایران و رئیس نمایش‌خانه ایرانشهر خبر از تولید نمایشــی با موضوع ۱۷۵ غواص شــهید داد و گفت: بزودی بزرگترین اثر نمایشی پس از انقلاب به تهیه‌کنندگی نمایش‌خانه ایران‌شــهر تولید و اجرا خواهد شــد. به گزارش ایسنا، مجید سرسنگی با اعلام این خبر افزود: نمایش‌خانه ایرانشهر به دلیل مشکلات مالی موجود نمی‌تواند تهیه‌کننده آثار باشــد، زیرا تهیه‌کنندگی اثر نمایشی نیازمند به دوش کشــیدن بار مالی فراوان است و متأسفانه با تمام مشکلات مالی این مجموعه، امســال نیز شورای شهر همان مبلغ اندکی که برای نمایش‌خانه ایران‌شهر اختصاص داده بــود را تقریباً ۶۰ الی ۷۰ درصد کاهش داد. وی در رابطه با نام این اثر و همچنین همکاری با ســایر ارگان‌ها برای کمک به تولید این نمایش نیز گفت: نام این نمایش «جزیره ماهی» اســت که در حال حاضر بــرای تولید آن مکاتباتی را با شــهرداری برای کمک به تولید این اثر کرده‌ایم، به هر حال این نخســتین و بزرگترین نمایش درباره شهدای غواص است و تولید این اثر فاخر برای نمایش‌خانه ایران‌شهر هزینه‌های زیادی خواهد داشت و از طرفــی به صورت همزمــان نیز در حال تکمیل متن و انتخاب گروه اجرایی هســتیم و امیدوارم این نمایش را بتوانیم در همین بوســتان هنرمنــدان اجرا کنیم.

مدیرعامــل خانه هنرمندان ایران به نکات ویــژه نمایش «جزیره ماهی» اشــاره کرد و افزود: تحقیقاتی فراوان و گســترده‌ایی درباره چگونگی عملیات کربلای٤ و نحوه به اسارت درآمدن و همچنین شهادت این رزمندگان صورت پذیرفته است که در نوع خود یک اثر نمایشی شاخص و مستند به شمار خواهد رفت. اثری که در آن سعی شده در عین وابستگی کامل به مستندات تاریخی از تخیلات نویسندگان نیز استفاده شده است. همچنین مجموعه‌ای از بهترین هنرمندان بازیگر که می‌توانیم در این پروژه از آنها اســتفاده کنیم گردآوری خواهند شــد و همانگونه که گفتم این اثر یکی از بزرگترین و شــاخص‌ترین آثار نمایشی پــس از انقلاب در حــوزه دفاع مقدس خواهد شد.

موسیقی

اختراع « چهارنای» توسط پیشکسوت موسیقی همدان

ساز جدید «چهارنای» توسط هنرمند پیشکسوت موسیقی همدان ابداع و به ثبت رسید.

هنرمند پیشکسوت موسیقی همدان پس از سال‌ها تحقیق و پژوهش در حوزه ساز «نی» موفق به ابداع و ثبت نهایی «چهارنای» شد.

منصور زندی در این خصوص گفت: با توجه به هم عقیده بودن اکثر کارشناسان و اساتید برجسته موسیقی کشور نسبت ناقص بودن ساز «نی» من نیز از سال‌ها پیش در جهت رفع این نقص اقدام به تحقیق و پژوهش کردم که خوشبختانه در پایان منجر به اختراع «چهارنای» شد.

وی که خود از مدرسان و پیشکسوتان با سابقه و نوازنده نی نیز است افزود: این ســاز در واقع حدود ۱۵۰ سال است که با همین کیفیت و بدون تغییر مورد اســتفاده قرار گرفته و گام‌هایی هم که در این مدت در جهت رفع نقص آن برداشــته شده است تاکنون نتوانسته رضایت هنرمندان این حوزه را جلب کند.

این هنرمند پیشکسوت موســیقی همدان با اشاره به اینکه ایده اولیه ســاخت این ساز در ســال ۱۳۶۷ و در حین اجرا با گروه «نی‌نوازان» همدان و در چهارمین جشنواره سراسری موسیقی فجر به ذهن خود رسیده است، بیان کرد: پس از بررسی سازهای بادی جهان و بازسازی الگوی قدیمی «نی» و با الهام از «دونای» که از ســاخته‌های دانشمند بزرگ ایرانی «فارابی» است «چهارنای» را ابداع کردم.

به گزارش روابط عمومی اداره فرهنگ و ارشــاد اســلامی شهرستان همدان این مدرس موســیقی آموزشــگاه‌های آزاد موسیقی همدان با تأکید بر اینکه ساز «چهارنای» مکمل «نی» مرسوم است ادامه داد: این ســاز متشکل از ٤ «نی» همجوار بوده که نوازنده را قادر می‌کند از هر پرده موسیقی ایرانی را به راحتی اجرا کند.

زنــدی با تأکید بر اینکه ارتقای صوتی «نی» از "٦" نت در صدای بم به "۱۱" نت در این ســاز صورت گرفته است گفت: با توجه به اینکه این ساز علاوه بر تأیید اساتید برجسته و مطرح کشوری به ثبت نهایی نیز رسیده است ان‌شــاءا... در صورت حمایت مالی مناسب از طرف مسئولان قابلیت تولید انبوه و عرضه به بازار را خواهد داشت.

سینما

کیمیایی قاتل اهلی می‌سازد

مسعود کیمیایی این روزها در انتظار صدور پروانه ساخت فیلــم "قاتل اهلی" اســت که به گفته خــودش حدود یک ماه اســت درخواست پروانه ســاخت آن را بــه وزارت فرهنگ و ارشاد اسلامی داده است.

به گزارش هنرآنلاین، مسعود کیمیایی درباره تازه‌ترین فیلم خود گفته است: بی‌صبرانه منتظر هستم فیلم جدیدم را بسازم تا به جشنواره فیلم فجر امسال برسد.

کیمیایــی که بــه نظر می‌رســید از انتظار برای پروانه ســاخت فیلمــش زیــاد هم راضی نیســت، عنــوان می‌کنــد: من عادت کرده‌ام به گفتن این‌چنین حرف‌هایی؛ از قبیل اینکه؛ "خوشــحال می‌شویم امســال از شــما فیلم داشته باشــیم" اما می‌خواهم بگویم تنها کســی کــه کار من را دنبال می‌کند و نــگاه مثبتی به مــن دارد و درواقع دلواپس من اســت، آقای محمد حیدری، دبیر تازه جشــنواره فیلم فجر اســت که خیلی رفاقت می‌کند و از ایشان ممنون هستم.

طبق گفته‌های کارگردان این فیلم هم مطابق فیلم‌های قبلی‌اش برگرفته از یک داستان اجتماعی است که به نوعی در ادامه دغدغه‌های خاص کیمیایی گنجانده می‌شود.

فیلم درباره کســی است که خیلی دوســت دارد ثروتمند باشد و به همین دلیل می‌افتد در هزارتوی پولدار شــدن و در واقع در بخشی از سناریو این است که چطور پولدار می‌شوند.

سینما

- قدس ۱: ..... محمدرسول‌ا...
- قدس ۲: .....خداحافظی طولانی
- سینما کانون-از رئیس جمهور هدیه نگیر
- بهمن ملایر: ..... محمدرسول‌ا..
- فرهنگ کبودرآهنگ ..... نهنگ عنبر
- آزادی تویسرکان..... آتیش بازی

خبر

درنشست کانون شعر حوزه هنری مطرح شد؛

شعر باید جامعه را امیدوار کند

سیصدونودوهشتمین نشست کانون شعر حوزه هنری استان همدان با حضور حجت یحیوی و تنی چند از شــاعران و علاقمندان استان، با رویکرد جدید برگزار شد.

به گزارش روابط عمومی حوزه هنری استان همدان، نشست‌های هفتگی کانون شعر حوزه هنری استان همدان از سال ۱۳۸٤ و با حضور شاعران و علاقمندان فعالیت خود را آغاز کرد و هم‌اکنون با رویکرد جدید و با هدف نقد و بررسی اشعار، آشنایی اعضا با جدیدترین اخبار ادبی، معرفی تازه‌های ادبی و آموزش اصول پایه‌ای و حرفه‌ای شعر نشست‌های خود را برگزار می‌کند.

در سیصدونودوهشتمین نشست این کانون، که به خوانش و بررسی آثار اعضا اختصاص داشــت، حجت یحیوی، شــاعر رزنی، گفت: اشعار مقدماتی هر شاعر اصولاً به سبک آثار کهن‌تر سروده می‌شود؛ زیرا در دبیرستان و دانشگاه به ادبیات معاصر چندان توجه نمی‌شود و شاعران پس از آشنایی با آثار جدید و خواندن کتاب‌های جدید با زبان مخاطب آشــنایی پیدا کرده و با انتخابی آگاهانه خود را به زبان روز مسلح می‌کند.

شــاعر مجموعه غزل «یک پیراهن جلوتر از پاییز» با اشــاره به امیدی که در شعر قرائت شده وجود داشــت گفت: در اکثر آثاری که امروزه می‌بینیم، بیشتر افسردگی و ناراحتی دیده می‌شود و اگر بتوانیم امید را با شعرهایمان در جامعه زنده کنیم بسیار خوب است و این درسی است که من امروز از این شاعر گرفتم.

وی ادامه داد: در سال‌های ابتدایی زندگی، موضوع بیشتر اشعار عاشقانه اســت اما وجود مضمون فلسفی در این اثر نشان‌دهنده مطالعه و توجه زیاد شاعر است.

یحیوی در نقد یکی دیگر از آثار شــاعران حاضر در نشست گفت: این شعر پر از احساس است و شنیدن آن برای بار نخست دلچسب است اما با هر بار خواندن از زیبایی آن کمتر و کمتر می‌شود چون هیچ تفکری در آن نیست و فقط حاوی احساسات است.

شاعر مجموعه «دارم فسیل می‌شوم» در پایان بیان کرد: جملات در زبان فارسی با فعل تمام می‌شوند و بهتر است سعی کنیم در اشعارمان نیز از ردیف فعلی استفاده کنیم چون ردیف اسمی را به سختی می‌توان بست مگر اینکه از یک اسم خاص استفاده کرد.

گفتنی است، نشست‌های هفتگی کانون شعر حوزه هنری استان همدان، روزهای شنبه از ساعت ١٦ الی ١٨ در محل حوزه هنری استان همدان برگزار می‌شود.

معرفی کتاب

دکتر بدو!

خاطــرات عملیات‌هــای امداد و نجات بهداری ارتش در دفاع مقدس در قالب کتابی با عنوان «دکتر بدو» منتشر شد. انتشارات عماد فردا به تازگی کتــاب «دکتــر بدو» شــامل خاطرات سرتیپ غلامحسین دربندی را منتشر کرده است.

ایــن کتاب که دومین جلد از کتاب درمانگران رزمنده را با موضوع بررسی عملکرد کارکنان بهداری ارتش جمهوری اسلامی ایران را منتشر کرده است.

دربندی با ســابقه حضور طولانی‌مدت خود در خطوط مقدم مناطق عملیاتی جنوب کشــور نقش مؤثری در امدادرسانی به مجروحان و دفاع از آنان برعهده داشته است که این کتاب راوی بخشی از آن است.

کتــاب «دکتر بدو» در متن خود تنها به گفتن خاطره بســنده نکرده و همزمان با آن، فضای مناطق عملیاتی و مشکلات امدادرسانی در خط مقدم و ژست جبهه را نیز ترسیم کرده است.

همچنین این متن در درون خود به شرحی از عملیات‌های ذکر شده نیز می‌پردازد و سعی می‌کند تا آنها را پیش چشم مخاطب ترسیم کند.

«دکتر بدو» با مرور زندگینامه و ســوابق دربندی آغاز می‌شــود و در ادامه به موضوع امدادرســانی در روزهای نخست جنگ اشاره می‌کند.

امدادرسانی بهداری ارتش در عملیات‌های تپه‌ا... اکبر، حمیدیه، هوفل، شهید رجایی و باهنر، تنگه چزابه و... از مهمترین بخش‌های این کتاب هستند.

ضمن اینکه مشــکلات طبیعی و جوی مانند ماسه‌ها، گرما، جانوران، طغیان رودخانه‌ها و تأثیر آنها در امدادرسانی جنگی نیز در کتاب مورد توجه قرار گرفته است.

به گزارش مهر، بخش پایانی این کتاب نیز روایت‌هایی خاطره‌گون از موقعیت‌هــای خاص در جبهه و نیز روایت دربندی از برخی حوادث مهم دوران دفاع مقدس و شخصیت‌هایی از جمله شهید صیاد شیرازی را در برگرفته است.

در بخشی از این کتاب آمده است:

«وقتــی می‌گفتند دکتر بدو، می‌فهمیدم یکی از بچه‌ها بر زمین افتاده و در خون خود غلتیده است. یکی از همان بچه‌هایی که پیش از عملیات پیش من می‌آمدند و می‌گفتند: دکتر جان! اگر زخمی شدیم، سریع ما را بــه عقب ببر تا روی زمین نمانیم. یکی از همان‌هایی که می‌گفتند: اگر شهید شدیم، جنازه‌مان را به دســت خانواده‌مان برسان. با خودم می‌گفتم: خدایا مگر دل من چقدر اســت؟ پس من ســفارش‌هایم را به که بگویم؟»

انتشارات عماد فردا این کتاب را با قیمت ۱۳ هزار تومان منتشر کرده است.

پیام تاریخ، تمدن و فرهنگ مادستان
The Message Of Madestan's History & Civilization & Culture
روزنامه همدان پیام
۷
پنجشنبه ● ۱۲ شهریورماه ۱۳۹۴ ● شماره ۲۴۳۹
اقتصاد
eghtesad@hamedanpayam.com

تولید نفت ایران ۲/۹ میلیون بشکه در روز شد

بلومبرگ اعلام کرد تولید نفت ایران در اوت امسال ۵۰ هزار بشکه در روز افزایش یافت و به ۲/۹ میلیون بشکه در روز رسید که بالاترین رقم تولید نفت ایران از جولای ۲۰۱۲ به این سو بوده است.
بلومبرگ بر اساس محاسبات خود اعلام کرد تولید نفت اوپک در اوت ۲۰۱۵ با افزایش ۱۰۸ هزار بشکه‌ای نسبت به ماه پیش از آن مواجه شد و به ۳۲/۳۱۶ میلیون بشکه در روز رسید.
افزایش قابل توجه تولید نفت اوپک در این ماه در حالی است که قیمت نفت طی هفته های اخیر بیش از پیش کاهش یافته و به حدود ۵۰ دلار در هر بشکه رسیده است. روز گذشته اوپک در گزارشی اعلام کرد در نظر دارد با دیگر تولیدکنندگان نفت برای رسیدن به قیمتی عادلانه مذاکره کند. اعضای اوپک در نشست ژوئن ۲۰۱۵ با وجود نصف شدن قیمت نفت طی یک سال گذشته سقف تولید این سازمان را در سطح ۳۰ میلیون بشکه در روز حفظ کردند.
در پی اعلام تمایل اوپک برای مذاکره با سایر تولیدکنندگان، قیمت جهانی نفت برای تحویل در ماه اکتبر ٤/١ دلار افزایش یافت و به ٥٤/١٥ دلار در هر بشکه رسید.
این قیمت بالاترین قیمت نفت از جولای ۲۰۱٤ تاکنون بود.
در عین حال با اوج‌گیری مجدد نگرانی‌ها نسبت به وضعیت اقتصادی چین در معاملات سه‌شنبه قیمت نفت برنت ۱/۵۱دلار کاهش یافت و به ٥٢/٦٤ دلار در هر بشکه رسید.
قیمت نفت سبک آمریکا نیز با کاهش ۱/۵۲ دلاری به ٤٧/٦٨دلار در هر بشکه رسید.
بر اساس برآوردهای بلومبرگ، تولید نفت ایران در اوت امسال ۵۰ هزار بشکه در روز افزایش یافت و به ۲/۹میلیون بشکه در روز رسید که بالاترین رقم تولید نفت ایران از جولای ۲۰۱۲ به این سو بوده است.

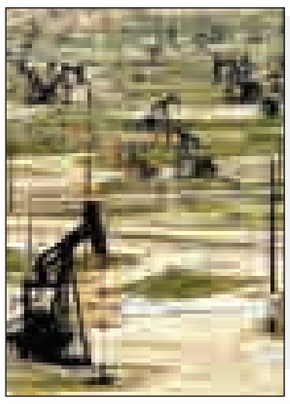

وزیر دپوی خودرو را امری طبیعی می‌داند

ارتباط نامفهوم ضدانقلاب با کیفیت خودرو

این روزها وزیر صنعت و خودروسازان در حالی بر طبل توخالی گرانی خودرو می‌کوبند و ضد انقلاب را منشأ نارضایتی‌ها از قیمت و کیفیت خودروها عنوان می‌کنند که افراد زیادی به دلیل پایین بودن کیفیت خودروهای صفر برای خرید دست نگه داشته‌اند و همین مسأله موجب انباشت خودرو در پارکینگ‌های خودروسازان شده است.

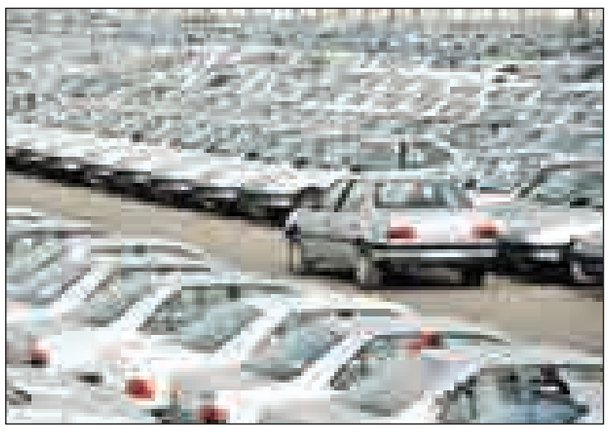

در حال حاضر بالا بودن قیمت و پایین بودن کیفیت خودروهای تولید داخل به عنوان دو عامل اصلی باعث رکود بازار خودرو شده و همین موضوع، کاهش تیراژ تولید خودروسازان و در عین حال، انباشت خودروهای صفر را در پارکینگ شرکت‌های خودروساز به همراه داشته است تا آنجا که رئیس سازمان مناطق آزاد از وجود ۸۰ هزار دستگاه خودرو در پارکینگ یکی از شرکت‌های خودروساز خبرداده و البته برخی مدیران صنعت خودرو نیز از وجود ۱۱۰ هزار دستگاه خودرو در پارکینگ دو شرکت خودروساز سخن می‌گویند.
هرچند نعمت‌زاده، وزیر صنعت انباشت ۸۰ هزار دستگاه خودرو در پارکینگ یکی از شرکت‌های خودروساز را امری طبیعی عنوان می‌کند و معتقد است این رقم عجیب نیست و ۸۰ هزار دستگاه خودرو به معنی تولید ۱۵ روزه خودروسازان است.
این در حالی است که کاهش جزئی میزان فروش تولیدات شرکت‌های خودروساز خارجی به‌عنوان یک بحران برای شرکت‌ها محسوب می‌شود و در اسرع وقت با تشکیل اتاق فکر، راه حلی برای آن تعیین‌واجرایی می‌شود.
اما نوروززاده، رئیس سازمان گسترش و نوسازی صنایع که اخیراً حکم مدیرعامل جدید سایپا را صادر کرده است، خلاف نظر وزیر را دارد و می‌گوید خودروسازان با مشکلات مالی جدی روبه رو هستند که باید فکری برای حل آن شود.
این در حالی است که هم اکنون شورای رقابت در تعطیلی بسر می‌برد و از سرگیری دوباره فعالیت آن نیازمند معرفی اعضای جدید از سوی رؤسای سه‌قوه و پس از آن، انتخاب رئیس جدید توسط اعضای شورا از بین دو اقتصاددان معرفی شده از سوی رئیس جمهور و سپس صدور حکم رئیس جدید از طرف رئیس جمهور است. در عین حال برای تعیین قیمت جدید خودرو باید نرخ تورم بخشی صنعت خودرو مشخص شود و علاوه بر این، قیمت‌های جدید بر اساس نمره کیفیت خودروها که از سوی سازمان بازرسی کیفیت و استاندارد تعیین می‌شود، مشخص خواهد شد که طبق گفته شیوا، رئیس شورای رقابت، اکثر خودروها به دلیل پایین بودن کیفیت مشمول کاهش قیمت از این محل خواهند شد به ویژه محصولات سایپا.
از سویی، وزیر صنعت در روزهای اخیر از ثابت ماندن قیمت خودرو خبر داد و گفت که از خودروسازان خواسته‌ام تا قیمت محصولاتشان را افزایش ندهند. ظاهراً مدیران خودروساز و وزیر صنعت فراموش کرده‌اند که سیاست تأکید بر احتمال افزایش قیمت خودرو، تجربه شکست خورده‌ای در تحریک تقاضای بازار داشته و نه تنها باعث افزایش خرید مردم نمی‌شود، بلکه آنها را نسبت به خرید خودروهای داخلی دل‌سردتر می‌کند. در غیر اینصورت باید شاهد اثرگذاری این مسأله طی یک سال اخیر در بازار خودرو می‌بودیم اما بازخورد بازار نشان دهنده پایین آمدن تقاضای خرید پس از افزایش قیمت خودرو در کشور است و مردم همچنان منتظر رسیدن قیمت‌ها به سطح جیب خود هستند.
مسأله دیگری که باعث تشدید رکود بازار خودرو شد، وعده‌های مدیران خودروساز برای تولید مشترک خودرو با شرکت‌های خارجی در ایران است. در حالی که هنوز هیچ قرارداد مشترکی بین خودروسازان ایرانی و طرح‌های خارجی به امضا نرسیده، مدیران خودروساز با مطرح کردن بحث مذاکره با خودروسازان خارجی، عاملی برای تشدید رکود بازار شدند.
در کنار عملکرد ضعیف خودروسازان، برخی مشتریان بازار خودرو که از عملکرد خودروسازان در قیمت‌گذاری و کیفیت تولیداتشان ناراضی هستند، نسبت به ایجاد کمپین نخریدن خودرو صفر در شبکه‌های اجتماعی اقدام کرده‌اند و می‌گویند تا زمانی که قیمت و کیفیت خودروها اصلاح نشود، خودروی صفر نخواهند خرید، این اقدام با واکنش شدید وزیر صنعت روبه رو شد.
نعمت‌زاده راه‌اندازی این کمپین‌ها را کار افراد ضد انقلاب عنوان کرد و گفت ایجاد چنین کمپین‌هایی خلاف و گناه است. در مقابل، برخی مشتریان بازار خودرو نیز در واکنش به این سخن نعمت‌زاده، تولید خودروهای بی‌کیفیت را اقدامی خلاف و گناه اعلام کردند.
وزیر صنعت در حالی مردم ناراضی از قیمت و کیفیت خودروها را ضد انقلاب می‌نامد که مصرف کنندگان از وی انتظار دارند تا به عنوان متولی بخش تولید و مصرف، مردمی‌تر باشد و همان اندازه که مدافع تولید است، به منافع خریداران نیز توجه کند.
صنعت خودرو در حالی همچنان با رکود دست و پنجه نرم می‌کند که برخی کارشناسان معتقدند ارائه تخفیف در فروش خودرو می‌تواند راهی برای ترغیب تقاضا و افزایش فروش و تولید خودروسازان باشد. به گزارش فارس، به این ترتیب خودروسازان باید به جای ادامه دادن به سیاست شکست خورده ترغیب بازار از طریق مطرح کردن بحث احتمال افزایش قیمت خودرو، به فکر فروش خودروهای انبار شده در پارکینگ‌هایشان باشند و با ارائه تخفیف و شرایط ویژه فروش، هرچه سریعتر نقدینگی لازم برای گردش مالی خود را تأمین کنند.

تحلیل

به بهانه ابلاغ اصلاحیه قانون مالیات‌های مستقیم

پرداخت مالیات و فرصت طلایی پاسخگویی دولت

» مصطفی لطفی پارسا

از زمانی که دولت مدرن به معنای قوای منفکه مقننه، مجریه و قضاییه در دنیای غرب شکل گرفت تا انقلاب مشروطه که دولت به شکل فوق‌الذکر آن وارد ادبیات و صحنه سیاسی ایران شد و تاکنون، همواره از یک عامل بسیار مهم در مقایسه عملکرد و خروجی نهاد دولت در دنیای غرب با ایران غفلت شده است: مالیات.
در دنیای توسعه‌یافته مالیات یکی از ارکان اساسی ایجاد، قوام، ادامه و تکامل نهاد دولت بوده است.
در این جوامع نهاد دولت برای تأمین بودجه، رفع نیازهای خود و پرداخت مطالبات دیگران همواره دستش به سوی جامعه دراز بوده است. چه برای تأمین مخارج خود و چه برای ادای وعده‌های داده شده به هنگام انتخابات و چه برای تأمین کالاها و خدمات عمومی مورد نیاز جامعه، بنابراین دولت برای تشکیل و ادامه کار، و احتمالاً انتخاب مجدد، نیازمند به مردم و کمک مالی آنها (= مالیات) است. متقابلاً مردمی که با پرداخت مالیات مخارج دولت را تأمین کرده‌اند، به نحوه خرج کرد آن حساسند.
به همین دلیل و همواره یکی از ریشه‌های مطالبات اجتماعی مهم و تأثیرگذار در جوامع توسعه‌یافته در پرداخت مالیات توسط آحاد مردم و نیاز دولت‌ها به آن است، بنابراین برای تصمیم‌گیری در مورد هر مسأله مستحدثه‌ای، دولت‌ها به مردم (و نه هیچ جای دیگری) رجوع می‌کنند و اصولاً نمی‌توانند بدون اخذ نظر مردم تصمیم بگیرند. نتیجه این فرایند الزام دولت‌ها به پاسخگویی است.
ریشه مطالبات اجتماعی در غرب (مثل اعتراضات رانندگان تاکسی، کامیون‌داران، کارکنان فرودگاه‌ها، مزرعه‌داران، پزشکان و... که اخبار آن هر روزه از این کشورها مخابره می‌شود) در همین چگونگی رابطه بین دولت و مردم است که جامعه را ملزم به پاسخ خواستن و دولت‌ها را ملزم به پاسخگویی کرده است.
تفاوت اصلی بین نهاد دولت در ایران با جوامع توسعه‌یافته در همین چگونگی پاسخگویی دولت نهفته است.
در ایران این فرایند اینگونه شکل نگرفته است چرا؟ چون در ایران به دلیل وجود یک نعمت خدادادی (نفت) رابطه دولت با ملت معکوس شده است.
در ایران مردم همواره به دولت‌ها چشم دوخته و دستشان به سوی دولت‌ها دراز بوده است. آنچه که طی سالیان متمادی تحت عنوان یارانه‌های نقدی و غیر نقدی به مردم پرداخت شده، موجب شده که مردم در تمام مسائلشان از تأمین مسکن و خودرو و مرغ گرفته تا ازدواج و اشتغال و تفریح، چشم به اقدام و عملکرد دولت بدوزند. یعنی برخلاف جوامع توسعه‌یافته، در ایران تلاش، معاش و حیات مردم به دولت وابسته شده است.
در مجموع و مختصراً باید گفت وجه تمایز اصلی بین نهاد دولت در ایران با نهاد دولت در جوامع توسعه‌یافته همین پاسخگویی ناشی از پرداخت مالیات است.
طی چند روز گذشته اصلاحیه قانون مالیات‌های مستقیم توسط ریاست محترم جمهور جهت اجرا به وزارت امور اقتصادی و دارایی ابلاغ شد.
بررسی نقاط ضعف و قوت قانون جدید مجال دیگری را می‌طلبد. (اجمالاً : منعطف شدن نرخ مالیات شرکت‌ها، افزایش سقف درآمد مشمول مالیات مشاغل، حذف رسیدگی علی‌الراس، کاهش جرایم مربوط به عدم ارائه اظهارنامه و رد دفاتر، حذف فرایندهای پیچیده محاسبه مالیات بر ارث و برخی موارد دیگر از نقاط قوت قانون جدید است.) اما اگر از منظر رابطه دولت و مردم به موضوع مالیات بنگریم باید گفت جامعه مدنی و نهادهای غیر دولتی باید از فرصت به وجود آمده در جهت حرکت به سمت پاسخگویی دولت حداکثر استفاده را بکنند.
با این دیدگاه پرداخت مالیات نه تنها واجب، بلکه شرط لازم برای توسعه نهادهای مدنی است. به ویژه با کاهش درآمدهای نفتی و نیاز مالی دولت به درآمدهای مالیاتی، بخش خصوصی بایستی از شرایط پیش آمده حداکثر استفاده را کرده و در جهت استقلال مالی از دولت (که نخستین گام برای قدرتمند شدن جامعه مدنی است) حرکت کنند.

کارشناس اقتصادی

خبر

نرخ تورم روستایی به ۱۳درصد کاهش یافت

مرکز آمار ایران اعلام کرد: نرخ تورم روستایی در۱۲ ماه منتهی به مردادماه سال ۹٤ معادل ۱۳ درصد است.
شاخص قیمت کالاها و خدمات مصرفی خانوارهای روستایی کشور در مردادماه سال ۹٤ که از سوی مرکز آمار ایران انتشار یافته است، عدد ۲۲٦/٤ را نشان می‌دهد که نسبت به ماه پیش۰/٦ درصد افزایش داشته است. افزایش شاخص کل نسبت به ماه مشابه سال پیش (تورم نقطه به نقطه) ۱۱/۸ درصد که نسبت به همین مدت در ماه قبل (۱۲/٦درصد) کاهش یافته است.
درصد تغییرات شاخص کل (نرخ تورم روستایی) در ۱۲ ماه منتهی به مردادماه سال ۹٤ معادل ۱۳ درصد است که نسبت به تورم تیرماه (۱۳/۱درصد) کاهش یافته است.

قیمت تمام شده تولید عسل؛ کیلویی ۲۵ تا ۳۵ هزار تومان

قیمت تمام شده تولید هر کیلوگرم عسل طبیعی به طور متوسط بین ۲۵ تا ۳۵ هزار تومان است.
رئیس گروه امور تولیدات زنبور عسل وزارت جهادکشاورزی درباره اینکه مصرف‌کنندگان چگونه می‌توانند عسل طبیعی را از نوع تقلبی آن تشخیص دهند، اظهارکرد: مصرف‌کنندگان قادر به تشخیص این مسأله نیستند. آنان باید برای تشخیص طبیعی یا تقلبی بودن عسل، آن را به آزمایشگاه‌های تخصصی ببرند یا اینکه از افراد مطمئن و قابل اعتماد محصول مورد نیازشان را خریداری کنند، ضمن اینکه خرید برندهای مشهوری که آزمایش و کنترل می‌شوند، راه خوبی برای اطمینان از طبیعی بودن محصول است.
ماشاا... جمشیدی با بیان اینکه سازمان استاندارد و مؤسسه تحقیقات علوم دامی کشور در استان البرز چنین آزمایشگاه‌هایی دارند و همه مردم می‌توانند به آن مراجعه کنند، گفت: هزینه چنین آزمایشی هم حدود ۱٤۰ هزار تومان است.
جمشیدی درباره قیمت تمام شده تولید عسل برای تولیدکنندگان نیز افزود: این هزینه بستگی به نوع عسل تولید شده دارد اما به طور متوسط قیمت تمام شده تولید هرکیلوگرم عسل طبیعی بین ۲۵ تا ۳۵ هزارتومان است.

«گران‌فروشی» جواز ۱۰ واحد میوه و تره‌بار در همدان را باطل کرد

از ابتدای سال تاکنون جواز کسب ۱۰ واحد از واحدهای میوه و تره‌بار به دلایل مختلف از جمله گران‌فروشی باطل شده است.
رئیس اتحادیه میوه و تره‌بار همدان با بیان اینکه ۲۵۰ مغازه با جواز کسب در زمینه میوه و تره‌بار در همدان مشغول فعالیت هستند اظهار کرد: علاوه بر این تعداد ۵۰ مغازه دیگر در زمینه میوه و تره‌بار در حال گرفتن جواز کسب هستند.
رضا البرزی به فارس گفت: از ابتدای سال تاکنون جواز کسب ۱۰ واحد از واحدهای میوه و تره‌بار به دلایل مختلف از جمله گرانفروشی باطل شده است. رئیس اتحادیه میوه و تره‌بار همدان با بیان اینکه قیمت میوه و تره‌بار در بازار همدان بستگی به قیمت اولیه میوه وارد شده به میدان بار دارد گفت: واحدهای صنفی میوه و تره‌بار می‌توانند ۱۵ تا ۳۵ درصد سود نسبت به قیمت میدان بار برای عرضه میوه و تره‌بار در مغازه‌های خود اضافه کنند.
وی با بیان اینکه قیمت میوه و تره‌بار روزانه و بستگی به عرضه و تقاضا دارد تصریح کرد: در حال حاضر سیب زمینی، خیار، هندوانه و یک سری میوه‌های پاییزه همدان در حال وارد شدن به بازار هستند.
البرزی خاطرنشان کرد: بازار میوه و تره‌بار همدان مشکلی از لحاظ عرضه میوه ندارد و میوه به صورت فراوان در بازار موجود است.
وی به بازرسی‌های مستمر از واحدهای صنفی میوه و تره‌بار در سطح شهر اشاره کرد و گفت: روزانه قیمت واحدهای صنفی میوه و تره‌بار از سوی بازرسان اتحادیه مورد بازرسی قرار می‌گیرد و در صورت مغایرت با قوانین با آنها برخورد جدی می‌شود.

اشتغال

جزئیات شناسایی کلاهبرداران بازار کار

یک مقام مسئول در وزارت کار با اعلام اینکه کلاهبرداران و دفاتر غیرمجاز کاریابی در بازار کار شناسایی می‌شوند، گفت: فعالان غیرمجاز در بازار کار به مراجع قضایی معرفی و تا ٤۰ میلیون تومان جریمه می‌شوند.
محمد اکبرنیا با اشاره به اقدامات وزارت کار به منظور جلوگیری از فعالیت دفاتر غیرمجاز کاریابی و کلاهبرداری‌های احتمالی از متقاضیان کار، به مهر افزود: این موارد در قانون پیش‌بینی شده و ادارات کار استان‌ها، شناسایی متخلفان احتمالی در این بخش را انجام می‌دهند.
این مقام مسئول در وزارت کار اظهار کرد: پس از شناسایی دفاتر غیرمجاز توسط پلیس پلمپ و با تکرار فعالیت نیز به مراجع قضایی معرفی و تا ٤۰ میلیون تومان جریمه خواهند شد که البته این میزان جریمه هر ۳ سال یکبار افزایش می‌یابد.
وی با اعلام اینکه حق‌الزحمه ثبت‌نام و مشاوره دفاتر کاریابی کشور در بخش داخلی و خارجی برای سال ۹٤ پیش از این ابلاغ شده است، گفت: برای ثبت‌نام و مشاوره در بخش داخلی ۱۳ هزارتومان و در بخش خارجی ۲۰ هزار تومان حق‌الزحمه در نظر گرفته شده است که البته پس از جذب افراد در بازار کار، این ارقام بیشتر می‌شود.
مدیرکل دفتر هدایت نیروی کار و کاریابی وزارت کار افزود: پس از جذب کارجویان و اشتغال به کار آنها در بخش داخلی، ۵۰ درصد حداقل حقوق به ازای هر یک سال کار و قراردادی که با بنگاه‌ها بسته شود، به دفاتر کاریابی تعلق می‌گیرد که بر اساس حداقل دستمزد مصوب شورای عالی کار است.
وی خاطرنشان کرد: اگر افراد در زمان جذب به بازار کار بیشتر از حداقل دستمزد بگیرند، ۲۰ درصد مابقی حداقل دستمزد نیز به عنوان حق‌الزحمه کاریابی‌ها پرداخت می‌شود.
اکبرنیا تأکید کرد: البته در مواردی کاریابی‌ها می‌توانند مبلغ حق‌الزحمه را از کارفرمایان دریافت و از کارجویان هم نگیرند. در بخش خارجی بر اساس وضعیت حقوقی کشور مبدأ یک ماه دستمزد افراد کارجو به دفاتر کاریابی بین‌المللی تعلق می‌گیرد.

بازار

دولت دست‌فروشان را بیمه کند

یک فعال بازار کار با بیان اینکه دست‌فروشان به دلیل حمایت نشدن اجتماعی بیکار تلقی می‌شوند گفت: با وجود اینکه نرخ بیکاری کمتر از ۱۳ درصد اعلام شده اما با واقعیت جامعه همخوانی ندارد.
حمید حاج اسماعیلی، درباره دلیل رواج دستفروشی در بازار کار ایران به تسنیم گفت: فشار مضاعف بر روی بازار کار، بازار غیر رسمی و واسطه‌گری در ایران را رونق می‌دهد.
وی با بیان اینکه اشکالات سیستم توزیع یکی از دلایل دستفروشی در ایران است اظهار کرد: دستفروشان، کالاها و اجناس را با قیمت مناسب‌تر نسبت به بازار رسمی عرضه می‌کنند و همین مسأله موجب گرایش مردم به سمت آنها می‌شود.
این کارشناس بازار کار به بی‌برنامگی دولت در حل معضلات بازار کار اشاره کرد و گفت: بخشی از جویندگان کار کشور ناگزیر به سمت دست‌فروشی می‌روند، زیرا در فضای رسمی کشور کار مناسبی پیدا نکرده‌اند. به اعتقاد حاج اسماعیلی به دلیل نبود حمایت‌های اجتماعی مانند بیمه، دست‌فروشان با وجود داشتن درآمدهای بالا جزو افراد بیکار و فاقد شغل تلقی می‌شوند. اما اکنون که شاهد وجود دست‌فروشان هستیم دولت باید با ایجاد بازارچه‌هایی تحت نظارت، دست‌فروشی را برای هدایت فعالیت‌های غیر رسمی اقتصاد به سمت بازار کار رسمی سر و سامان دهد. وی با بیان اینکه رواج دست‌فروشی به معنی نابودی بنگاه‌های تولیدی است گفت: منظورمان این است که زمانی که فضای اقتصادی کشور به سمت دلالی و واسطه‌گری، استفاده از رانت پیش برود، دست‌فروشی رواج می‌یابد. در حال حاضر که امکان استخدام جوانان در محیط دولتی نیست، دولت باید شرایطی را برای توسعه بخش خصوصی و تعاونی فراهم‌سازی کند تا در این ۲ بخش جوانان بتوانند شغل ایجاد کنند. این کارشناس بازار کار با بیان اینکه اگر تا پایان سال ۵۰۰تا ٦۰۰ هزار شغل ایجاد شود روند مثبت تلقی می‌شود بیان کرد: با وجود اینکه نرخ بیکاری کمتر از ۱۳ درصد اعلام شده اما با واقعیت جامعه همخوانی ندارد.

خبر

آیت ا.. محمدی در دیدار مدیران بانک مهر اقتصاد

بانکها دستورات شرعی را رعایت کنند

مدیر کل بانک مهراقتصاد استان همدان به مناسبت هفته بانکداری اسلامی با نماینده ولی فقیه در استان همدان دیدار کرد . به گزارش روابط عمومی بانک مهر اقتصاد استان همدان امام جمعه همدان در این دیدار که با حضور مدیرکل و مدیران ستادی بانک مهراقتصاد انجام شد ، دوری جامعه از دین را علت اصلی مشکلات دانست و در خصوص اقتصاد کشور اظهار کرد: اقتصاد از ارکان اصلی جامعه مدنی و برای داشتن جامعه سالم ، اقتصاد پاک شرط اصلی آنست.
آیت اله طه محمدی در ادامه ضمن تشکر از زحمات بانک مهراقتصاد به خصوص در اجرای بانکداری اسلامی بر اجرای دستورات شرعی در تمامی بانک ها تاکید و خواستار تصویب و ابلاغ قوانین بانکداری اسلامی از سوی بانک مرکزی گردید. وی همچنین اطلاع رسانی و آموزش را نخستین قدم در بحث پیاده سازی بانکداری اسلامی دانست و تصریح کرد : دو مشکل عمده و اصلی مردم ، امروز کمبود اطلاعات در خصوص موازین شرعی مربوط به بانک و روشن نبودن راههای سرمایه گذاریست . بخشی از این مسئولیت به عهده مردم ، بخشی به عهده بانک ها و بخشی دیگر به عهده مسئولین است .
مدیر کل بانک مهراقتصاد استان همدان هم در این دیدار ضمن تبریک فرا رسیدن هفته بانکداری اسلامی ضمن ارائه گزارشی از عملکرد این بانک در خصوص اجرای بانکداری اسلامی در سنوات گذشته به تشریح برنامه های این بانک در هفته بانکداری اسلامی سال جاری پرداخت و اضافه کرد : بانک مهراقتصاد اولین بانکی است که با استفاده از نظرات علماء ، کارشناسان و صاحبنظران فقهی اقدام به تاسیس اداره بانکداری اسلامی در داخل بانک نموده است . بانک مهراقتصاد با بروز کردن فرآیندهای خود موفق به رفع نیاز مردم از مجاری فقهی و شرعی گردیده و با اطلاع رسانی و چاپ کتاب ، کتابچه ، اقدام به احیاء روحیه مطالبه گری در مردم نموده است.

عکس و مکث

روستاهایی بر روی خط آتش-تبادل آتش میان نیروهای هند و پاکستان در منطقه جاموی کشمیر، سکوت و آرامش روستاییان این منطقه را بر هم زده است. البته این نخستین بار نیست که چنین درگیری‌هایی در این منطقه رخ می دهد.
منبع:مهر

پیام تاریخ، تمدن و فرهنگ مادستان
The Message Of Madestan's History & Civilization & Culture
روزنامه همدان پیام
۸
پنجشنبه ● ۱۲ شهریورماه ۱۳۹۴ ● شماره ۲۴۳۹

حادثه

hadese@hamedanpayam.com

مرگ ۸۳۸ مرد و ۱۰۱ زن به دلیل مصرف مواد مخدر در ٤ ماه نخست سالجاری

پزشکی قانونی اعلام کرد: در ٤ ماهه نخست سالجاری ۹۳۹ تن بر اثر سوء مصرف مواد مخدر در کشور جان خود را از دست دادند.
به گزارش سازمان پزشکی قانونی کشور، در ٤ ماهه نخست سالجاری آمار تلفات سوءمصرف مواد مخدر(۸۳۸ مرد و ۱۰۱ زن) در مقایسه با مدت مشابه سال پیش با آمار ۹۳۷ نفر دو دهم درصد افزایش یافته است . در ٤ ماهه نخست امسال استان‌های تهران با ۲٤۰، خراسان رضوی با ۱۲۲ و اصفهان با ٦۲ بیشترین و استان‌های بوشهر با ۳، آذربایجان غربی و گلستان با ٤ و خراسان جنوبی و مرکزی با ٥ کمترین آمار تلفات سوءمصرف مواد مخدر را داشته‌اند. از استان کهگیلویه و بویراحمد در این مدت هیچ مورد مرگ ناشی از سوءمصرف مواد مخدر گزارش نشده است.

٥٤/۳ درصد تلفات اعتیاد ناشی از مسمومیت حاد

بر اساس این گزارش بیشترین متوفیان سوءمصرف مواد مخدر تحت تأثیر مسمومیت حاد جان خود را از دست داده‌اند به نحوی که آمار تلفات ناشی از مسمومیت حاد در ٤ ماهه نخست امسال ٥۱۰ نفر (٤٦٤ مرد و ٤٦ زن) بود که ٥٤/۳ درصد از کل تلفات اعتیاد را در بر می‌گیرد.
پس از مسمومیت حاد عوارض مصرف طولانی با ۲۹٥ (۲٥۷ مرد و ۳۸ زن) و مصرف روان‌گردان‌ها با ۱۳٤ فوتی(۱۱۷ مرد و ۱۷ زن) در رتبه‌های بعدی دلایل مرگ بر اثر سوءمصرف مواد مخدر قرار دارند. در سالجاری بیشترین آمار تلفات سوءمصرف مواد مخدر در تیرماه ثبت شده در این ماه ۲۷۳ نفر بر اثر سوءمصرف مواد جان خود را از دست دادند که از این تعداد ۲٤۲ نفر مرد و ۳۱ نفر زن بودند. در سالجاری کمترین آمار تلفات اعتیاد با ۱۹۹ فوتی مربوط به فروردین‌ماه است. بر اساس اعلام ستاد مبارزه با مواد مخدر یک میلیون و ۳۲٥ هزار تن در کشور معتاد هستند که حدود ۱۰ درصد از افراد مصرف‌کننده مواد مخدر را زنان تشکیل می‌دهند.

حادثه درجهان

انفجار مرگبار در کارخانه تولید مواد آتش‌بازی در اسپانیا

آتش‌سوزی در یک کارخانه تولید مواد آتش‌بازی در اسپانیا ٥ قربانی برجای گذاشت. به گزارش ایسنا، در این سانحه٦ نفر نیز مجروح شده‌اند. به علاوه، پلیس می‌گوید که یک نفر در این حادثه مفقود شده و مأموران آتش‌نشانی همزمان با تلاش برای اطفای حریق ناشی از این انفجار، در جست وجوی فرد مفقود شده هستند.
پلیس ماهیت خرابکارانه این انفجار را رد کرده و می‌گوید که تحقیقات برای یافتن دلیل این آتش‌سوزی را آغاز کرده است.

آتش‌سوزی مرگبار در زندان ونزوئلا

آتش‌سوزی در یکی از زندان‌های ونزوئلا، مرگ دست‌کم ۱۷ تن را به دنبال داشت. به گزارش ایسنا، بنابر اعلام مقامات داخلی ونزوئلا، این آتش‌سوزی در یکی از زندان‌های این کشور اتفاق افتاد که در نتیجه آن ۱۷ تن جان خود را از دست دادند و ۱۱ تن دیگر مجروح شدند. مقامات ونزوئلایی در توضیح بیشتر جزئیات این حادثه اظهار کردند: ۸ زن و ۹ مرد از قربانیان آتش‌سوزی بودند.
همچنین دلیل بروز این حادثه در حال بررسی است اما شواهدی از چگونگی آغاز آن به دست نیامده است.
«کارلوس نیئتو» از مدیران امور زندان‌ها گفت: شاهدان این حادثه، اتصال سیم‌های برق را دلیل بروز آتش‌سوزی اعلام کرده‌اند.

زنی با شاخ کرگدن

یک زن ۸۷ ساله چینی به خاطر شاخی روی سرش سوژه رسانه‌ها شده است. این شاخ درست وسط سر این خانم مانند شاخ کرگدن رشد کرده است!
به گزارش باشگاه خبرنگاران جوان، «لیانگ زیژن» پیرزنی در یکی از روستاهای جنوب غربی چین است که به خاطر شمایل عجیبش، به زن «تک شاخ» معروف شده است. شاخ عجیب و غریبی که حدود ۱۳ سانتی‌متر طول دارد. تقریباً ۷ یا ۸ سال پیش، یک خال گوشتی بر سر این زن ظاهر می‌شود که خارش زیاد سر را برای او به همراه می‌آورد. «چاوجون» پسر این خانم می‌گوید: «ما همان زمان این مشکل را با روش‌های سنتی چینی درمان کردیم و دیگر اثری از آن نبود.»
اما این پایان بیماری او نبود؛ زیرا حدود ۲ سال پیش دوباره توده‌ای مانند شاخ در سر او ظاهر شد. این شاخ وقتی بزرگتر می‌شود که دختر این خانم هنگام شستن سر مادر، به طور تصادفی آن را می‌شکند.
چاوجون می‌گوید: «حالا این شاخ آسیب‌های زیادی به مادرم وارد می‌کند و در خوابیدن او را دچار مشکل می‌کند. علاوه بر این، محل رویش شاخ هم به صورت مداوم خونریزی می‌کند.»
به گفته پزشکان این عارضه، یک تومور پوستی است که معمولاً کوچک است؛ اما می‌تواند مثل تومور این خانم رشد غیر طبیعی هم داشته باشد و اگرچه پزشکان معتقدند با عمل جراحی می‌توان این تومور را برای همیشه از بین برد، خانواده این مادربزرگ چینی، نگران سلامتی مادرشان پس از این جراحی هستند.
این نخستین‌بار نیست که وجود چنین بیماری‌هایی در چین گزارش می‌شود؛ هر چند نمونه‌های حاد این شکلی بسیار نادر است. برای مثال در سال ۲۰۱۰ هم یک زن شاخ‌دار گزارش شد که آن موقع با عنوان «زن شیطانی» معروف شده بود.

بی‌فرهنگ شده‌ایم یا بحران‌های اقتصادی عصبی‌مان کرده‌اند؟

دعوا در لیست ۱۰ جرم اول ایران

افزایش خشونت و آماری که توسط رسانه‌ها منتشر می‌شود نشان می‌دهد که خشونت در جامعه ایرانی افزایش یافته است به طوریکه بررسی ۸۰ عنوان خبر وقوع قتل منتشر شده در فاصله یکم فروردین‌ماه تا آخر تیرماه ۱۳۹٤ نشان می‌دهد بر اساس اخبار منتشر شده دست‌کم ۹۳ نفر در این مدت به قتل رسیده‌اند.از طرفی محمدباقر الفت، معاون اجتماعی و پیشگیری از وقوع جرم قوه قضاییه به تازگی با اشاره به اینکه منازعات جزو۱۰ جرم نخست در کشور است، گفته: «به صورت جدی شاهد افزایش آمار خشونت شهروندان در سنین و جنسیت‌های مختلف هستیم. استفاده از آلات ضرب و جرح مانند قمه، چاقو، شمشیر و سلاح گرم در منازعات نشان می‌دهد که این پدیده اجتماعی از حالت عادی خارج شده و به سمت برخوردهای پر خطر و آسیب‌زننده تغییر مسیر داده است.»
اما دلیل این خشونت‌ها چه می‌تواند باشد؟ آیا مردم ما فرهنگ برخورد با یکدیگر را آموزش ندیده‌اند یا اینکه فقر و مسائل اقتصادی تحمل آنها را کاهش داده است؟
در همین زمینه خبرآنلاین میزگردی را با حضور دکتر مصطفی فروتن رفتارشناس اجتماعی و دکتر مزدک دانشور، انسان‌شناس پزشکی برگزار کرده است.
مشروح این میزگرد را می‌خوانید:
در٤ماه گذشته ۸۰ حادثه قتل اتفاق افتاده است که ۹۳ نفر در این حوادث کشته شده‌اند. بررسی‌ها نشان می‌دهد درصد خواستگاران مجرم بالا بوده است. ازطرفی معاون قوه قضاییه هم اعلام کرده که منازعات جزو ۱۰ جرم نخست ایران است.

به نظر شما به خاطر افزایش مشکلات اقتصادی که در جامعه وجود دارد مردم ما عصبی‌ترشده‌اند یا اینکه اکنون به موضوع دقیق‌تر توجه می‌کنیم تصور می‌کنیم که خشونت نسبت به گذشته بالا رفته است؟

دانشور: ابتدا اجازه بدهید تعریفی در رابطه با خشونت داشته باشیم، هرچند که تعریف جامع در این مورد دادن کارسختی است.
در مکتب جامعه‌شناسی انتقادی که من هم خود را متعلق به آن می‌دانم، خشونت را بر ۲ نوع تقسیم می‌کنند: خشونت عامدانه و دیگری ساختاری.
اگر عملی که منجر به وارد آمدن آسیب به بدن و روان یک نفر باشد خشونت عامدانه است. اما خشونت ساختاری به سادگی خشونت عامدانه به چشم ما نمی‌آید و از چشم ما پنهان می‌ماند.
خشونت ساختاری طبق تعریفی که در کتاب"خشونت درجنگ وصلح "شده به معنای نیروهای ساختاری هستند که آسیب بدنی و روانی به افراد می‌زنند بدون آنکه عامل و کنشگر مشخصی داشته باشند. یعنی وقتی خشونت ساختاری وارد می‌شود روابط بین انسان‌ها را زهرآگین وآلوده می‌کند و می‌تواند به صورت خشونت عامدانه خود را بروز دهد.خشونت ساختاری فقر، محرومیت، نابرابری و از همه مهمتر تبعیض درجامعه است.
فروتن: اما من به عنوان یک روانشناس شناخت‌گرا به این موضوع نگاه می‌کنم و اساساً بر این باورم که هر رفتاری به رویکردهای شناختی باز می‌گردد یعنی باورهایی که از یک اتفاق می‌گیریم ماشه‌چکان افکار می‌شود و آن را به هیجان می‌رساند و منتج به فعل می‌شود.
بر این اساس عامل خشونت ناکامی است یعنی هرگاه خشونتی اتفاق می‌افتد پیامی از یک ناکامی است. این ناکامی مستقیم یا نامستقیم است.
فقر مادی خانواده موجب می‌شود فرد از داشتن یک امکان تحصیل خوب باز بماند یکی از این مصادیق است. از طرفی دیگر درخانواده‌های کم جمعیت معمولاً افراد ساکت هستند اما وقتی تعداد بالا می‌رود هیجانات بیشتر می‌شود و این همان مصداق ضرب‌المثل هر که بامش بیش برفش بیشتر است، بنابراین بالا رفتن جمعیت شاید عامل خشونت است، البته من آمار مستندی ندیدم که رابطه بین جرم وجمعیت را مشخص کند اما هر اتفاقی اکنون به راحتی آنالیز می‌شود و اخبار اعلام می‌شود که در این رابطه هم اخباری وجود دارد.

آقای دکتر شما هم رابطه بین افزایش جمعیت وخشونت را قبول دارید؟

دانشور: مطلقاً نه! به نظر من رویکردهای جمعیت‌شناسانه و رفتارشناسانه نسبت به خشونت رویکرد تقلیلگراست.
بررسی‌ها نشان می‌دهد در جوامعی که در محلات روابط اجتماعی بین افراد قوی‌تراست، همبستگی و روابط اجتماعی بیشتر است خشونت کمتری وجود دارد حتی اگر تراکم جمعیت بالا باشد، بنابراین من تنها با عامل جمعیت در افزایش خشونت مخالفم کما اینکه در ژاپن، شهر توکیو تراکم جمعیتی بالایی دارد اما میزان قتل در این کشور در میان کشورهای توسعه‌یافته خیلی کم است؛ این به خاطر همبستگی و پایین بودن نابرابری است. در صورتی که در آمریکا چون نابرابری بالاست میزان قتل هم زیاد است.
فروتن: منظورم این نبود که ضرورتاً افزایش جمعیت منتج به بالا رفتن خشونت می‌شود اما یک متغیر تعیین‌کننده اثبات‌کننده است.
آقای دکتر به بحث‌های نرم‌افزاری به خوبی اشاره کردند اما وقتی به تفاوت جوامع اشاره کردند به رویکرد نظام یکپارچه و رویکرد نظام فرهنگی اشاره کردند چون به تفاوت نگرش‌های بین جوامع توسعه‌یافته اروپایی و آمریکا اشاره می‌کند اما تمام این شهرها می‌تواند آبستن یکسری حوادث باشد مثلاً در برخی استان‌های کشور به خاطر شرایط اقلیمی زمینه خشونت بالاست که این نرم‌افزاری است و انسجام اجتماعی و متغیرها را تحت تاثیر قرار می‌دهد.
اما متغیرجمعیت که من گفتم لزوماً عاملی برای خشونت نیست اما یک متغیر تأثیرگذاراست. وقتی ٥ دانش‌آموز سرکلاس دارید مسلماً با ۲۰ نفر متفاوت است و حتی بر کیفیت آموزش هم تأثیر می‌گذارد و من خودم این تجربه را دارم. اما برای اینکه چرا خشونت‌های اجتماعی بالا رفته چند عامل وجود دارد و هر کس از نگاه خودش دلایل را عنوان می‌کند.
به نظر من یکی از دلایل این است که تاب‌آوری آسیب‌دیده است. مثلاً من تحمل می‌کنم که شما برای من کاری انجام دهید اما وقتی امیدم را از دست می‌دهم ممکن است خشونت نشان دهم.
مهارت تاب‌آوری به خاطر ناامیدی به برابری و همسانی فرصت‌هاست چون همه تلاش می‌کنند که از فرصت‌ها استفاده کنند اما وقتی به ناکامی می‌رسند امکان خشونت وجود دارد و سعی می‌کند به هر طریقی به فرصت‌ها برسد.

به نظر شما این ساختار از ابتدا مشکل داشته یا اینکه اکنون بیشتر شده است؟

دانشور: همانطور که در اخبار هم خواندید سونامی که در ژاپن آمد یکی ازمرگبارترین سونامی‌ها بود اما وقتی تصاویر مردمی را که در صف ایستاده بودند تا کمک‌های دولتی دریافت کنند، می‌دیدید متوجه می‌شدید که بسیار منظم ایستاده بودند.
حال آنکه وقتی در بم که تراکم جمعیت کمی دارد زلزله آمد حتماً تصاویر را دیدید که مردم چطور بدون تاب‌آوری همدیگر را کنار می‌زنند و چطور هجوم می‌آورند برای گرفتن یک پتو یا یک چیز کوچک.
من ابتدا گفتم که خشونت ساختاری امکان تبدیل به خشونت عامدانه را هم دارد یعنی بنیان زهرآلود کردن یک جامعه خشونت ساختاری است.
وقتی جامعه با نابرابری، فقر و محرومیت مسموم شد آدم‌ها این سم را به هم منتقل می‌کنند. بیشترین دلیل خشونت که در آمریکا آورده شده"حرمت شکنی"است. یعنی افرادی که خشونت ورزیده‌اند، به نوعی اشاره می‌کنند که حرمت و ارزش وجودی‌شان خدشه‌دار شده است.
این شکسته شدن اعتبارمی‌تواند با پاشیدن گل ولای عبوری از ماشین پورشه باشد یا جواب نه به خواستگاری،یا....
همه این موارد خشونت ساختاری است که به خشونت عامدانه "ترجمه" می‌شود.
در جوامع نابرابرتر افراد حرمت و شخصیت خودشان را از منابع محدودتری می‌گیرند.
فردی که کار وحرفه موجهی دارد وقتی به محل کار می‌رود به او احترام می‌گذارند، وقتی خواستگاری می‌رود به او حرمت می‌گذارند و درخانواده هم برای او احترام قائل می‌شوند. بنابراین وقتی در خیابان با این فرد برخورد شود وی همه آن پشتوانه‌ها را دارد و اتفاقی برای حرمت او نمی‌افتد؛ اما وقتی کسی این پشتوانه‌هاراندارد، چیزی در زندگی ندارد و آشفته ازفضای جامعه و اقتصاد، تکیده وتنهاست، کوچکترین امری می‌تواند او را عصبانی کند.

در زمان جنگ با وجود اینکه شرایط اقتصادی مردم بهتر از اکنون نبود، اما بیشتر مشکلات را تاب می‌آوردند و همبستگی داشتند، چرا؟

دانشور: چون نابرابری کمتر بود. حتماً فیلم عروسی خوبان را دیده‌اید... ابتدای فیلم عروسی خوبان با حرکت یک آرم ماشین بنز آغاز می‌شود و در ادامه بر شعارهای روی دیوارها تأکید می‌کند که این به خوبی تضاد را نشان می‌دهد.
از زاویه آرم بنز شعارهایی برای جامعه مستعضف خوانده می‌شود مثل اینکه ما یک موی کوخ‌نشینان رابه کاخ‌نشینان نمی‌دهیم و... فرهنگی که آن زمان از بالا ارائه می‌شد برابری طلب و ضد تفاخر و سرمایه‌دار بود. بسیاری از بازاریان جرأت نداشتند بنزشان را بیرون بیاورند و به حجره خود بروند.

حادثه در ایران

موتورسیکلت یک و نیم میلیارد ریالی در یزد توقیف شد

رئیس پلیس آگاهی استان یزد گفت: مأموران پلیس یک دستگاه موتورسیکلت هوندا ۱۸۰۰ سی‌سی، ٦ سیلندر قاچاق به ارزش یک و نیم میلیارد ریال را توقیف و روانه پارکینگ کردند.
به گزارش پایگاه خبری پلیس، علیرضا خالقی افزود : این موتورسیکلت سنگین قاچاق فاقد مجوز گمرکی بود .
وی ضمن اشاره به دستگیری یک متهم خاطرنشان کرد: این موتورسیکلت دارای سیستم‌های بسیار پیچیده از جمله سیستم‌های گرم و سردکننده، آیینه برقی، باندهای عقب و پخش است.
این مسئول ادامه داد: این موتورسیکلت توان حرکت با سرعت ۲٤۰ کیلومتر در ساعت را دارد که راکب این موتورسنگین در سطح شهر یزد اقدام به حرکات نمایشی و تک چرخ زدن می‌کرد که توسط مأموران اداره آگاهی متوقف شد.
خالقی گفت: متهم جهت سیر مراحل قانونی روانه دادسرا شد.

دزد مست، مأمور پلیس را مجروح کرد

متهم به سرقت‌های سریالی موتورسیکلت، پس از حمله به مأمور انتظامی، وی را به ضرب چاقو مجروح و روانه بیمارستان کرد.
به گزارش خبرآنلاین، در پی گزارش سرقت‌های سریالی موتورسیکلت در مناطق شمالی و شرق مشهد، گروهی از مأموران کلانتری شهید رجایی پرونده سرقت‌های شبانه را در دستورکار قرار دادند.
آنان با استفاده از منابع و مخبران محلی به سرنخ‌هایی رسیدند که نشان می‌داد جوان ۲۰ساله‌ای در سرقت‌های مذکور نقش دارد، بنابراین مأموران انتظامی با کسب مجوزهای قضایی وارد عمل شدند و متهم مذکور را در حالی که با چند جوان درگیر شده بود، شناسایی کردند.
این گزارش حاکی است: وقتی یکی از نیروهای انتظامی، به قصد دستگیری متهم مذکور به سوی وی رفت ناگهان متهم با چاقویی که در دست داشت به سوی مأمور حمله‌ور شد و او را راهی بیمارستان کرد.
حال مأمور مذکور که از ناحیه پیشانی مورد اصابت چاقو قرار گرفته است رضایت‌بخش اعلام شد.
بررسی‌ها مشخص کرد: متهم به سرقت‌های شبانه موتورسیکلت در حالی که شرب خمر کرده بود به مأمور انتظامی حمله‌ور شده است که تحقیقات درباره سرقت‌های وی ادامه دارد.

مرد جوان در دادگاه خانواده؛

همسرم از پس از ازدواج تاکنون یکبار هم لبخند نزده است

مرد جوان زمانی که احساس کرد همسرش به او علاقه‌ای ندارد، تصمیم به جدایی گرفت.
به گزارش باشگاه خبرنگاران جوان، چندی پیش مرد جوانی به دادگاه خانواده رفت و دادخواست طلاق داد.
این مرد در خصوص دلیل آن به قاضی گفت: آقای قاضی چند ماهی است که با همسرم ازدواج کرده‌ام، ولی احساس می‌کنم که او هیچ علاقه‌ای به من ندارد و اصلاً از زندگی با من خوشحال نیست.
همسرم از روز خواستگاری تا همین الان حتی یکبار هم لبخند نزده و خوشحال نبوده است. وی در تمام مراسم‌هایمان، یعنی مراسم نامزدی، عقد، عروسی و بقیه ناراحت و غمگین بود و اصلاً نخندید.
وی افزود: همه دوستان و آشنایانم در روز عروسی از اینکه عروس تا این اندازه ناراحت بود، متعجب بودند و مدام سؤال می‌کردند که عروس چرا ناراحت است. اصلاً دلم نمی‌خواهد فیلم عروسی‌ام را ببینم چون هر بار می‌بینم اعصابم خورد می‌شود وقتی چهره ناراحت همسرم را می‌بینم. مرد جوان ادامه داد: هر چه سعی می‌کنم با این موضوع کنار بیایم فایده‌ای ندارد و تصمیم گرفتم از همسرم جدا شوم تا او هم به زندگی‌اش برسد. این زن علاقه به من ندارد.
پس از صحبت‌های مرد جوان به دستور قاضی همسرش هم به دادگاه احضار شد.

سودوکو ۲۴۳۹

	8	3	4	5	9	7	1	
	9					3	5	
	5				2		4	
	1			6			9	
	7		8				3	
	3	9					7	
	2	5	3	7	8	9	6	

پاسخ‌های شماره قبل

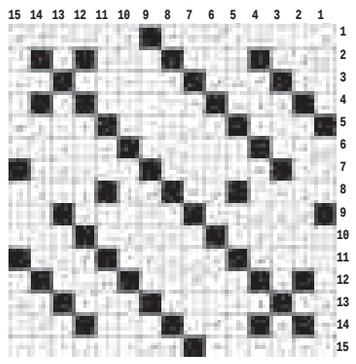

۶	۸	۴	۱	۳	۵	۲	۹	۷
۷	۹	۵	۲	۸	۴	۶	۱	۳
۲	۱	۳	۷	۶	۹	۴	۸	۵
۳	۴	۷	۶	۵	۱	۹	۲	۸
۸	۵	۶	۴	۹	۲	۳	۷	۱
۱	۲	۹	۳	۷	۸	۵	۶	۴
۵	۷	۱	۹	۴	۶	۸	۳	۲
۴	۶	۲	۸	۱	۳	۷	۵	۹
۹	۳	۸	۵	۲	۷	۱	۴	۶

جدول ۲۴۳۹

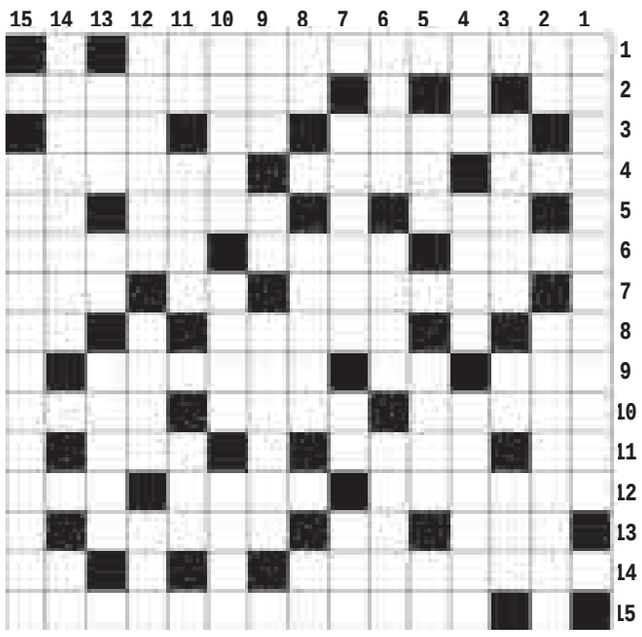

افقی

۱- یهود ۲- در نوردیدن - از شهرهای کردستان ۳- زاهد - بدن - طناب ۴- رفوگر - از اسمای حسنی - کشتی تاریخی فلیپ دوم ۵- آزرده و ناراحت - خطیب روم باستان - در بازی می‌زنند ۶- طرف چپ - از اسمای حسنی - تن و بدن ۷- نام قدیم شهر تنکابن - دشنام - نظرات و عقاید ۸- تولد - خمیدگی - تصدیق انگلیسی ۹- سالخورده و پیر - پایتخت ریشه ای - نفرت ۱۰- گوهر بی همتا - برادر شیرازی - سبد بزرگ میوه ۱۱- جنس به ظاهر قوی - شمشیر زن - کشور بزرگ ۱۲- سوبسید - جانی - زادگاه نیما ۱۳- شب عرب - او - حقیقت چیزی ۱۴- سناریو - بالا آمدن آب دریا ۱۵- نوساز

عمودی

۱- مترو ۲- حرف پیروزی - کشور بزرگ اقیانوسیه ۳- اجر - ساز مولانا - جاده قطار ۴- شرم - داروی مالیدنی - خوشرفتاری و صلح طلبی ۵- نا - هفت روز هفته - بوی ماندگی ۶- موش خرما - روح - مرکز استان خوزستان ۷- آزمون - محصول صابون - پسر خورشید ۸- درست و به اندازه - احسنت - معاون هیتلر ۹- واحد توان - میزان عمر - خوش اسم ۱۰- مرکز استان سمنان - لیف حمام - عموی حضرت ابراهیم ۱۱- حرف دهان کجی - پله اتوبوس - زه کمان ۱۲- عرفا - زبان مردم کشور ترکیه - تنها ۱۳- سخن شیوا - بیماری - صندلی دندانپزشکی ۱۴- بقا - باب روز ۱۵- برلیان

پیام تاریخ، تمدن و فرهنگ مادستان
The Message Of Madestan's History & Civilization & Culture
روزنامه همدان پیام
۹
پنجشنبه ● ۱۲ شهریورماه ۱۳۹۴ ● شماره ۲۴۳۹
جامعه
ejtemaei@hamedanpayam.com

وضعیت پنجشنبه‌های مدارس در سالتحصیلی جدید

مشاور وزیر آموزش و پرورش، گفت: برای فعالیت‌های ویژه که پنجشنبه‌ها امکان اجرای آن در مدارس وجود دارد پیشنهاد می‌شود تا از معلمانی که وقت آزاد دارند، استفاده شود.
محمد فاضل در گفت وگو با مهر درباره بازگشایی پنجشنبه‌های مدارس در سالتحصیلی جدید بیان کرد: سالتحصیلی ۹۴-۹۵ همان ۲ هزار مدرسه‌ای که سال گذشته طرح آزمایشی بازگشایی مدارس در روزهای پنجشنبه را اجرا کردند همچنان به فعالیت خود ادامه می‌دهند.

واژه «غیرانتفاعی» از نام دانشگاه‌ها حذف شد

معاون آموزشی وزیر علوم، تحقیقات و فناوری از حذف واژه «غیرانتفاعی» از عنوان مؤسسات آموزش عالی و دانشگاه‌های غیردولتی و غیر انتفاعی خبر داد.
مجتبی شریعتی نیاسر در گفت‌وگو با ایسنا، در این باره گفت: این قانون از ماه آینده اجرا می‌شود و پس از اجرای آن همه مؤسساتی که قبلاً تحت عنوان غیردولتی و غیرانتفاعی فعالیت می‌کردند، تنها با عنوان غیردولتی به فعالیت خود ادامه می‌دهند.

کاهش آمار HIV در میان اهداکنندگان خون

مدیرعامل سازمان انتقال خون ایران، اعلام کرد: با وجود افزایش آمار HIV در کشور، مشاهده ویروس این بیماری در میان اهداکنندگان خون طی ۵ سال گذشته کاهش یافته است. به گزارش مهر، علی‌اکبر پورفتح ا... با اشاره به رشد آمار HIV از ۸۱ در ۱۰۰ هزار نفر به ۹۶ در ۱۰۰ هزار نفر در جامعه طی ۵ سال گذشته، گفت: در چنین وضعیتی میزان شیوع HIV طی ۵ سال در میان خون‌های اهدایی کاهش یافته و از رقم ٤ در ۱۰۰ هزار به کمتر از ۳ در ۱۰۰ هزار رسیده است.

میرهادی، پزشکی که تکرار نمی‌شود

به پاس خدمات فراموش نشدنی پزشک مردم همدان

در زندگی به انسان‌هایی برمی‌خوریم که مظهر صفا، صمیمت و ایثار هستند و این باور را در اذهان تقویت می‌کنند که هنوز چشمه‌های عاطفه نخشکیده است.
این عزیزان عمر پر برکت خویش را بی‌هیچ ادعایی در راه اهداف مردمی و انسان‌دوستانه خود صرف می‌کنند. یکی از چهره‌های بزرگوار که حرکت‌های مردمی وی زبانزد خاص و عام است، پزشک متبحر و انسان‌دوست، مرحوم ایراندخت میرهادی است.
مردم همدان هنوز خاطراتی از روحیه انسان‌دوستی و بزرگواری زنی هنرمند و پزشکی مردمی را در خاطره دارند.
زنده‌یاد بانو دکتر سیده ایراندخت میرهادی پزشک انسان‌دوست و مردمی؛ هنرمند شاعر نویسنده بالرین و هنر پیشه تئاتر به مدت ٤٠ سال به خدمت و مداوای بیماران در شهر همدان پرداخت و پس از گذشت سال‌ها هنوز خدمات وی در یادهای مردم ماندگار است.
پزشکی که لحظات عمر خویش را مصروف درمان و بهبودی بیمارانش کرد به دور از هرگونه چشم‌داشت مادی؛ در حالی که مساعدت‌های مادی وی به بیماران تهی‌دست به طور پنهان شامل بخش بزرگی از فعالیت‌های انسان‌دوستانه وی محسوب می‌شد.
دکتر میرهادی در یک خانواده بزرگ فرهنگی؛ در دامن یک مادر اتریشی و تربیت پدری که دانش‌آموخته دارالفنون و فارغ‌التحصیل از آلمان بود، در تهران متولد شد.
روش ساده‌زیستی و خدمت به همنوع آن چنان در اذهان مردم همدان جای گرفت که محفلی نبود که سخنی از شاهکارهای وی در آنجا نباشد تا جایی که وی را بوعلی زمان لقب دادند.

آثار و کتاب‌های خانم دکتر میرهادی

«غول و عروسک»، «هدیه»، «ترانه‌های ساده»، «پاییزان»، «بهارک»، «زنبق آبی» و «عنکبوت سیاه»

نمایشنامه‌ها

نمایشنامه «گربه»، «سپید ابری»، «سیو تیلو»
دکتر میرهادی اجراهای بسیاری در نمایشنامه‌های مختلف در خارج و داخل کشور داشت . آی با کلاه آی بی‌کلاه»، «آدم و حوا»، «مردی روی بالکن»، «مستأجر»، «ننه مومیایی»، «لونه شغال»، «دو جلاد»، «جعفرخان از فرنگ آمده»، «بلبل سرگشته»، «خانه بارانی»، «پهلوان اکبر می‌میرد».
احمد بیگلریان یکی از شهروندان همدانی درباره این پزشک می‌گوید: روزی خانم دکتر را همراهی کردیم تا مقداری دارو و شربت را بسته‌بندی کرد برای مریض‌های عشایر میدان میشان الوند ببریم به آنجا که رسیدیم چادری (به عنوان اتاق معاینه) در اختیار خانم گذاشتند. رایگان مریض‌ها را یکی‌یکی معاینه و درمان و داروها را تجویز کردند، این عمل نصف روز طول کشید.
عباس نفری روانشاد هم در این‌باره می‌گوید: دکتر میر هادی یک دفتر ٤٠ برگی را نصف کرده و تمامی بیماران را به خاطر اینکه یاد مادرش را گرامی دارد مجانی طبابت کرد و نسخه نوشت.
هر چه داشت خرج مردم و بچه‌ها و شوهرش می‌کرد. عصرها به کافه قنادی مینا مراجعه و شیر و قهوه می‌خورد و می‌نوشت.
دکتر حامیان (دندانساز) و کمک دندان‌پزشک هم اینگونه اظهار نظر می‌کند: دکتر میرهادی بسیار، بسیار، دکتر خوبی بود، طوری که خانمم قبلاً تب بالایی داشت معالجات زیادی شد، دکتر عزیز سینایی ناراحتی مالاریا تشخیص داد پس از چندین‌بار معالجه در تهران و همدان، به خانم دکتر میرهادی مراجعه کردیم و ایشان در همان جلسه اول با دستگاه رادیولوژی بیماری گوارت را تشخیص دادند و نظرشان این بود که غدد گوارت وقتی پرکار باشد شخص لاغر می‌شود و وقتی غدد کم‌کار باشد بیمار را چاق می‌کند و حرارت بدن مربوط به فعالیت گوارت است.
وی می‌افزاید: دکتر میر هادی در حیاتش جان بسیاری از بیماران را نجات داد و اموالش را بی‌دریغ به این و آن می‌داد و پیوسته کمک به بهزیستی و خانواده‌های نیازمند را مد نظر داشت.
شخصی ۵۰ ساله هم به خبرنگار ما می‌گوید: خانم میرهادی در هر زمان و هر مکان مریض به او مراجعه می‌کرد فوری بیمار را ویزیت و معالجه و به معاینه می‌پرداخت مداوای شخص مهم بود نه پول و موقعیت اجتماعی‌اش. به خاطر همین که ساکن قلب مردم کوچه و بازار بود و مردم همدان هم خانم میرهادی را دوست می‌داشتند و هم ایشان را قبول داشتند.
برادر خانم میرهادی به نام فریدون نیز روزی در کوه با ایشان درد دل کردم که موهای سرم می‌ریزد، آقا فریدون میرهادی فرمودند که ازدواج کنید تا از ریزش مو جلوگیری شود.
شهروندی ٦٢ ساله هم اینگونه اظهار نظر می‌کند: مادرم که پایش سوزن رفته بود و به مطب دکتر دور میدان مراجعه کرد، ایشان با دستگاهش سوزن را مشاهده و با بهترین روش عملش کرد و سوزن را از پای مادرم بدون کوچکترین ناراحتی درآورد.

میرهادی انسانی مردم‌دوست بود و در حیاتش برای نجات و درمان بیماران عاشقانه تلاش می‌کرد. دانش و علم خود را صرف مردم کرد اموالش را بی‌دریغ به این و آن می‌داد و پیوسته کمک به خانواده‌های نیازمند را مدنظر داشت

میرهادی در زندگی اجتماعی

۱. میرهادی انسانی مردم‌دوست بود و در حیاتش برای نجات و درمان بیماران عاشقانه تلاش می‌کرد. دانش و علم خود را صرف مردم کرد اموالش را بی‌دریغ به این و آن می‌داد و پیوسته کمک به خانواده‌های نیازمند را مدنظر داشت.
نوعی رابطه عاطفی با کودکان فقیر داشت و از طریق این ارتباط با بچه‌های بهزیستی و... دوری فرزندان خود که در خارج و تهران بودند جبران می‌کرد ولی هیچ تفاوت خاصی بین آنان و بچه‌هایش نمی‌گذاشت. تعدادی کودک بی‌سرپرست را بدون در نظر گرفتن سلامتی و زیبایی به فرزندی قبول کرد و تا پایان عمر از آنها نگهداری کرد از بین این کودکان به (حسنک) علاقه ویژه‌ای داشت.
۲. در مورد تخصص و تعهد وی شواهد بسیاری وجود دارد. به قدری در کارش تبحر داشت که می‌فهمید در درون مریض چه می‌گذرد، از ورم چشم، زیر پلک‌ها، فشار دادن ناخن، حالت ظاهری مریض حتی راه رفتن، با نبض تمرکز می‌کرد و متوجه ناراحتی مریض می‌شد.
۳. در قصه‌نویسی دستی داشت، اگر خالق سبکی نیست اما باید پذیرفت صاحب ذوق و ابتکار بود. با استعداد از قدرت تخیل در آفرینش نقاشی و صحنه‌ها اعجاز می‌کرد.
خواننده ضمن اینکه او را تصویرگری ماهر، روشن‌بین و واقع‌گرا می‌یابد بی‌اختیار در تار و پود تخیلات نویسنده محصور است، این یکی از ویژگی‌های آفرینندگی و خلاقیت ذهنی نویسنده است گاهی برای بچه‌ها کتاب می‌نوشت برخی از آثارش تلخ بود و زندگی در اروپا را منعکس می‌کرد. در اتریش داستان‌های کوتاه ایرانی هم نوشته بود نوعی مردمی بودن و دلسوزی در داستان‌های کوتاهش دیده می‌شود.
روز ۱۳ شهریورماه ۱۳٦۸ بانوی بزرگ، نویسنده، هنرمند انسان دوست در مطبش حین کار بر اثر سکته قلبی چشم از جهان فرو بست و آفتاب عمرش برای همیشه غروب کرد و بیماران، افراد بی‌سرپرست و ستمدیده را که حامی آنان بود تنها گذاشت وی را بنا بر خواسته خود در باغ بهشت همدان به خاک سپردند.
روحش شاد، یادش گرامی باد.

هاشور ابرو در آرایشگاه ممنوع

یک متخصص پوست با تاکید بر اینکه وزارت بهداشت صلاحیت هاشورکشی طبی ابرو را به درمانگاه‌های تخصصی پوست و مو واگذار کرده است، نسبت به استفاده از این روش زیبایی در آرایشگاه‌ها هشدار داد.
به گزارش فارس، داریوش دائر در رابطه با موضوع خالکوبی، تاتو و هاشورکشی طبی ابرو اظهار کرد: تاتوی دائمی حاوی رنگ‌های شیمیایی و غیر استاندارد است، لذا استفاده از این روش‌ها جهت زیبایی برای سلامتی بدن و پوست بسیار ضرر دارد. وی ابتلا به هپاتیت B، هپاتیت C، ایدز و زگیل را از عوارض تاتوی دائمی به دلیل احتمال استفاده از سرنگ‌های مشترک و شرایط غیراستاندارد دانست و افزود: اخیراً برخی از افراد به ویژه بانوان از روش هاشورکشی طبی جهت زیبایی ابرو استفاده می‌کنند که این مساله به نوع خود قابل توجه بوده و لازم است افراد مراقبت‌های لازم را به عمل آورند. این متخصص پوست با تأکید بر اینکه وزارت بهداشت صلاحیت هاشورکشی طبی ابرو را به درمانگاه‌های تخصصی پوست و مو واگذار کرده است، بیان کرد: افراد نباید برای این مساله به آرایشگاه‌ها مراجعه کنند چرا که این موضوع عوارض زیادی برای سلامتی پوست و بدن به همراه دارد. دائر در رابطه با مساله خالکوبی افزود: ابتلا به ویروس زگیل به ویژه دور ابرو و محل‌های خالکوبی در کسانی که از این روش استفاده می‌کنند، بسیار زیاد است و به وفور افراد برای درمان این مساله به پزشکان متخصص مراجعه می‌کنند، در حالی که درمان و ترمیم خالکوبی بسیار پیچیده است و حتی با لیزر گاهی سبب برداشتن قسمتی از ابرو می‌شود.
وی در پایان توصیه کرد: افراد حتما به تمهیدات پزشکی در زمان استفاده از هاشورکشی طبی ابرو و سایر اقدامات جهت زیبایی پوست توجه داشته باشند.

خبر

همدان در ردیف استان‌های خشک‌سال متوسط

رئیس مرکز خشکسالی و مدیریت بحران سازمان هواشناسی، از بروز خشکسالی شدید در ۱۰ استان طی ۷ سال گذشته و ۱۷ استان طی ۳ ماه گذشته خبر داد.
شاهرخ فاتح در گفت وگو با مهر، گفت: بر اساس شاخص کوتاه‌مدت SPEI که به نوعی هم میزان بارش و هم میزان تبخیر و تعرق را در نظر می‌گیرد در دوره۳ ماهه گذشته تا پایان مردادماه ۹٤ عمده مناطق کشور با خشکسالی مواجه بوده است.

خشکسالی شدید در ۱۷ استان طی ۳ ماه گذشته

به گفته وی، در این مدت بخش‌هایی از آذربایجان غربی، آذربایجان شرقی، اردبیل، کردستان، کرمانشاه، ایلام، زنجان، قزوین، گلستان، خراسان شمالی، خراسان‌رضوی، خراسان جنوبی، سیستان‌وبلوچستان، کرمان، هرمزگان، فارس و سمنان با خشکسالی شدید دست و پنجه نرم کرده‌اند.

خشکسالی متوسط تا خفیف در ۲۸ استان طی ۳ ماه گذشته

رئیس مرکز خشکسالی و مدیریت بحران سازمان هواشناسی تصریح کرد: بر اساس همین شاخص و در طی ۳ماه گذشته تا پایان مردادماه ۹٤، تمام استان‌های مذکور به علاوه استان‌های مرکزی، البرز، تهران، گیلان، مازندران، اصفهان، چهارمحال‌وبختیاری، کهگیلویه‌وبویراحمد، بوشهر و خوزستان خشکسالی خفیف تا متوسط را پشت‌سر گذاشته‌اند.
فاتح بیان کرد: بر اساس این شاخص، سایر مناطق کشور که البته بخش بسیار کوچکی را تشکیل می‌دهند، در این مدت در شرایط نرمال بوده‌اند.
وی افزود: برای بررسی بلندمدت از شاخص SPI که صرفاً بارش را بدون تبخیر و تعرق در نظر می‌گیرد، استفاده می‌شود.

خشکسالی شدید در ۱۰ استان طی ۷ سال گذشته

رئیس مرکز خشکسالی و مدیریت بحران سازمان هواشناسی تأکید کرد: بر اساس این شاخص، در۷ سال گذشته یا ۸٤ ماه گذشته تا پایان مردادماه ۹٤ بسیاری از استان‌ها دچار خشکسالی شدید بوده‌اند که شامل بخش‌هایی از استان‌های سمنان، تهران، مرکزی، مازندران، خراسان‌رضوی، خراسان‌جنوبی، فارس، بوشهر، خوزستان و کرمانشاه می‌شود.

خشکسالی متوسط تا خفیف در ۱۹ استان طی ۷ سال گذشته

فاتح گفت: در این مدت تمام استان‌های مذکور به علاوه استان‌های قزوین، البرز، قم، لرستان، ایلام، کردستان، کهگیلویه و بویراحمد، هرمزگان و سیستان‌وبلوچستان خشکسالی خفیف تا متوسط را پشت‌سر گذاشته‌اند.
وی تصریح کرد: بر اساس این شاخص در ۸٤ ماه گذشته تا پایان مردادماه ۹٤، شمال آذربایجان‌غربی، شمال آذربایجان‌شرقی، اردبیل و بخش‌هایی از همدان، خراسان‌شمالی، کرمان، یزد، اصفهان و زنجان شرایط ترسالی را نشان می‌دهند.

پیکرهای مطهر ۸۰ شهید تازه تفحص شده وارد خاک میهن اسلامی شد

پیکرهای مطهر ۸۰ شهید تازه تفحص شده دفاع مقدس از طریق مرز بین‌المللی شلمچه وارد خاک کشور شد.
به گزارش ایرنا، پیکرهای مطهر این شهدا با تلاش کمیته جستجوی مفقودین ستادکل نیروهای مسلح در مناطق عملیاتی فاو، شرق دجله و زبیدات در کشور عراق و عملیات های والفجر۱، خیبر و بدر و حین تک دشمن بعثی به درجه رفیع شهادت نائل آمده اند.
پیکرهای این شهدا در بیست وسومین مرحله تفحص برون‌مرزی کمیته جست وجوی مفقودین ستاد کل نیروهای مسلح در خاک عراق تفحص شده است. آیین استقبال از این شهدای بزرگوار، با حضور مقامات لشکری و کشوری، جمعی از نیروهای مسلح، خانواده شهدا و قشرهای مختلف مردم در مرز شلمچه برگزار شد.
همچنین در این آیین، اجساد ۲۱ سرباز عراقی از مرز شلمچه به عراق تبادل شد. به گفته سرهنگ حسین عشقی، مسئول تفحص شهدای ایران در عراق، این شهدا پس از ورود به کشور، بعدازظهر دیروز با حضور مردم در شهرستان هویزه مورد استقبال قرار گرفته و آیین شبی با شهدا نیز پس از اقامه نماز مغرب و عشا در کنار پیکرهای پاک این شهدا برگزار شد. کاروان شهدا پس از بدرقه مردم هویزه به پادگان شهید محمودوند اهواز منتقل و سپس برای انجام آزمایش‌ها به تهران منتقل می‌شوند. این آخرین تفحص است که در ۲ محور جنوب و شمال عراق انجام شد.

نیش و نوش

مهر:اهدای خون اینترنتی می‌شود
خون رو از این به بعد براشون ایمیل می‌زنیم!
ایرنا: معتادان در شهر پرسه می‌زنند چون جایی برای نگهداری از آنها نیست
بدون شرح!
تابناک:ثبات نرخ ۵ گروه مواد خوراکی و افت قیمتی ۵ گروه دیگر
این چطور افتی بوده که به چشم نیومده!
ایسنا:درمان ناباروری بیمه شود
چشم بهشون می‌گیم!
ایرنا:وضعیت پنجشنبه‌های مدارس در سالتحصیلی جدید
طبق معمول تعطیل!
تابناک:هدررفت ۳۰ هزار میلیاردی برای هر یک درصد تلفات برق
یک درصد و این همه هزینه..!
ابتکار: اختصاص ۳ هزار امتیاز برای بهبود وضع معیشتی محیط‌بانان
دستتون درد نکنه واقعاً لازم بود!
۱۵۰ هزار واحد مسکن مهر در مناطق "پرت‌و پلا" بود
منطقه پرت و پلا نتیجه‌اش همین می‌شه دیگه همین تعداد خانوار ناراضی هستند!
واردات مواد غذایی ۹ درصد کم شد
پس تا ۱۰۰ درصد راه زیادی داریم!!
مهر: هر ۷ دقیقه یک ایرانی آلزایمر می‌گیرد
از بس که مردم مشغله و گرفتاری دارن!
ایرنا:سال ۹٤ سال سخت مالی کشور
خدا به خیر بگذرونه تا الان که گذشته!
همدان‌پیام: عقب‌ماندگی در صنعت چاپ یعنی کاهش صادرات
بعد انتظار داریم خودکفا بشیم!
همدان‌پیام: دپوی قاچاق در همدان لو رفت
بدون شرح!
همدان‌پیام: انفعال مدیریتی در قبال صادرات منابع آبی
نتیجه ضعف مدیریت همین می‌شه دیگه...!

نگاه

۲۷ درصد دانشجویان مصرف یکبار موادمخدر را بلامانع می‌دانند

امروزه اعتیاد یکی از آسیب‌های اجتماعی اصلی کشور محسوب می‌شود، به طوری که تاکنون جوانان زیادی را درگیر خود کرده است.
علل و عوامل بسیاری نیز در ظهور معضل اعتیاد جوانان نقش دارد اما وجود نداشتن زمینه‌ها و برنامه‌های مؤثر، در دسترس و متناسب نسل امروز در جهت افزایش سرگرمی و نشاط اجتماعی نقش مؤثری را در بروز، شیوع و مداومت مصرف مواد مخدر دارد، بنابراین این مسأله نشان‌دهنده لزوم ایجاد برنامه‌ریزی‌های بیشتر در جهت افزایش تفریح‌های سالم، نشاط اجتماعی و سرگرمی برای افراد به ویژه جوانان و نوجوانان است. دبیر اتاق‌های فکر ستاد مبارزه با مواد مخدر در همین راستا در گفت‌وگو با ایسنا با اشاره به اینکه بر اساس تحقیقات انجام شده در سال ۱۳۸۳ سالیانه حدود ۱۰ هزار میلیارد تومان خسارت و هزینه از ناحیه مواد مخدر به جمهوری اسلامی ایران تحمیل می‌شود، گفت: افزایش تفاوت‌ها، شکل‌گیری شکاف نسلی، تضاد میان گروه‌های سنی و رواج بی‌ثباتی میان جامعه سنتی و مدرن از جمله مواردی است که می‌تواند موجب بروز مشکلات اجتماعی شود، بنابراین این مسائل نیاز به بررسی‌های بیشتر در جامعه دارند.
این آسیب‌شناس اجتماعی تصریح کرد: عملکرد نادرست خرده نظام فرهنگی منجر به شکل‌گیری مدگرایی و خرده فرهنگ‌های متنوع شده است و بروز چندپارگی فرهنگی موجب آسیب به بخش فرهنگی کشور می‌شود بنابراین یکی از موارد الزامی جهت هم بستگی‌های فرهنگی و اجتماعی، ایجاد یک هسته فرهنگی مشترک با هدف زیرمجموعه قرار دادن تنوع‌های فرهنگی جوامع است.
به گزارش ایسنا، دبیر اتاق‌های فکر ستاد مبارزه با مواد مخدر اظهار کرد: بر اساس پژوهش‌های انجام شده ٥٦ درصد از دانشجویان اطلاعات کافی را در خصوص مواد مخدر ندارند و ۲۷ درصد دانشجویان کشور امتحان کردن یکبار مواد مخدر را بدون عیب تلقی کرده‌اند.
وی با تأکید بر اینکه باید اقدام‌های لازم در ۱۲ استان کشور که در آنها میزان مصرف مواد مخدر بالاتر است انجام شود افزود: این مسأله به معنی رها کردن سایر استان‌هایی که در آنها میزان مصرف مواد کمتر است نیست زیرا بی‌توجهی آنها می‌تواند موجب افزایش اعتیاد در این استان‌ها شود. مؤسس یکی از مراکز کاهش آسیب نیز با اشاره به اینکه گرایش جوانان به سوی مواد مخدر و محرک می‌تواند علت‌های مختلفی داشته باشد، یادآور شد: اعتیاد یکی از دلایل ایجاد فساد، انحراف، کج‌رفتاری و نابهنجاری اجتماعی است و می‌تواند منجر به ارتکاب جرم، رعایت نکردن قوانین و کج‌رفتاریهای اجتماعی شود.
محمد مومنی، با اشاره به اینکه واژه اعتیاد اغلب در خصوص وابستگی به مواد مخدر یا مشروبات الکلی استفاده می‌شود و عموم مردم آن را به عنوان اعتیادهای مواد مصرفی یا اعتیاد به مواد مخدر می‌شناسند، گفت: ممکن است انسان به فعالیت‌های مختلفی مانند قمار، پرخوری، روابط عاطفی و نامشروع، تماشای تصاویر مستهجن یا فعالیت‌های اینترنتی نیز معتاد شوند و به اینگونه رفتارها نیز اعتیادهای رفتاری گفته می‌شود.
وی تصریح کرد: اعتیاد به مواد در ابتدا با تجربه‌ای بسیار لذت‌بخشی همراه است، به صورتی که شخص تصور می‌کند که می‌تواند با کنترل، مواد مصرف کند و از تجربه‌های لذت‌بخش آن برخوردار شود؛ در صورتی که تصور وی غلط است.

دانشگاه

کارنامه داوطلبان کارشناسی ارشد امروز منتشر می‌شود

مشاور عالی سازمان سنجش آموزش کشور از انتشار کارنامه داوطلبان کنکور کارشناسی ارشد سال ۹٤ خبر داد. حسین توکلی در گفت وگو با مهر گفت: کارنامه داوطلبان واجد شرایط آزمون کارشناسی ارشد سال ۹٤ از امروز پنجشنبه ۱۲ شهریورماه بر روی سایت سازمان سنجش آموزش کشور قرار می‌گیرد.
وی افزود: کارنامه داوطلبان این آزمون حاوی رتبه داوطلب، رتبه آخرین فرد پذیرفته شده در سهمیه مربوطه و نمره داوطلب است.
توکلی خاطرنشان کرد: با توجه به بررسی‌های انجام شده از صحت نتایج آزمون کارشناسی ارشد اطمینان حاصل شده است اما در هر صورت داوطلبان پس از دریافت کارنامه می‌توانند در صورت هرگونه سؤالی از طریق سیستم پاسخگویی اینترنتی در سایت سازمان تا ۹ مهرماه اقدام کنند.

نکته

افزایش ٦۰ درصدی نظارت فنی بر کارخانجات مواد غذایی

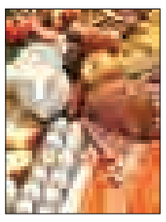

مدیرکل نظارت و ارزیابی فرآورده‌های غذایی، آرایشی و بهداشتی سازمان غذا و دارو، از افزایش ٦۰ درصدی نظارت فنی از کارخانجات مواد غذایی و آشامیدنی در سال ۹۳ نسبت به سال ۹۲ خبر داد. به گزارش مهر، هدایت حسینی گفت: درجه‌بندی کارخانه‌های تولیدکننده مواد غذایی در دستور کار جدی وزارت بهداشت و سازمان غذا و دارو است.
وی افزود: شفاف‌سازی، به روزآوری و یکسان‌سازی ضوابط دستورالعمل‌های تولید مواد غذایی و بهداشتی در راستای حمایت از تولید داخل و اقتصاد مقاومتی است.
مدیرکل نظارت و ارزیابی فرآورده‌های غذایی، آرایشی و بهداشتی سازمان غذا و دارو تصریح کرد: در راستای فعالیت و سیاست‌های سلامت محور غذا و دارو میزان شفافیت تغییرات مقدار اسیدهای چرب ترانس در روغن مصرف خانوار در ۱۰ سال اخیر از ۲۵ به ۲ درصد کاهش یافته است.

بهداشت

حرکت برای کاهش ۵۰ درصدی نمک فرآورده‌های غذایی

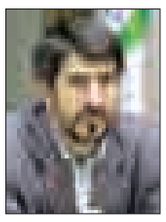

معاون وزیر بهداشت و رئیس سازمان غذا و دارو، بر ضرورت کاهش استفاده از نمک در فرآورده‌های غذایی تأکید کرد و گفت: باید در یک حرکت پلکانی، کاهش ۵۰ درصدی نمک در محصولات غذایی را داشته باشیم. به گزارش مهر، رسول دیناروند تأکید کرد: علاوه بر امنیت غذایی سلامت غذایی نیز از اهمیت بالایی برخوردار است. وی از افزایش ۲ برابری میزان دقت و سرعت تشخیص سموم محصولات سلامت محور در کشور خبر داد و گفت: با تجهیز آزمایشگاه‌ها، با یک تزریق بالغ بر ۱۹۰ نوع باقیمانده سموم همزمان تعیین و مشخص می‌شود در حالی که در گذشته تشخیص این سموم در حدود ۱۰۰ نوع بود. دیناروند با بیان اینکه در زمینه اصلاح و تعدیل روغن‌های خوراکی در تمامی مواد غذایی، بیان کرد: برنامه اصلاح و تعدیل روغن‌های خوراکی در تمامی مواد غذایی و با اولویت روغن‌های خوراکی در دستور سازمان غذا و دارو قرار دارد.

پیام تاریخ، تمدن و فرهنگ مادستان
The Message Of Madestan's History & Civilization & Culture
روزنامه همدان پیام
۱۰
پنجشنبه ● ۱۲ شهریورماه ۱۳۹۴ ● شماره ۲۴۳۹
مادستان
madestan@hamedanpayam.com

افتتاح ده‌ها پروژه عمرانی در بخش لالجین

لالجین- خبرنگار همدان‌پیام: در آخرین روز از هفته دولت، ده‌ها پروژه عمرانی در بخش لالجین افتتاح شد.
بخشدار لالجین در گفتگو با خبرنگار ما گفت: ۱۰۳ پروژه با اعتبار ۵۲ هزار و ۷۰۰ میلیون ریال در بخش لالجین با حضور مسئولان به بهره‌برداری رسید.
ابوالفضل دهله‌ای پروژه‌های بخش را آسفالت‌ریزی معابر روستای دینار آباد به ارزش هزار و ۶۸۰ میلیون ریال، آسفالت معابر عمومی سطح شهر لالجین با اعتبار ۶ هزار و ۵۰۰ میلیون ریال و بهسازی میدان امام(ره) با اعتبار ۷۰۰ میلیون ریال، بهره‌برداری از ۶۱مین واحد مقاوم‌سازی شده مسکن روستایی در روستای سلیمان‌آباد، پوشش کانال روستای آقبلاغ با اعتبار ۵۰۰ میلیون ریال و زیرسازی و شن‌ریزی معابر اصلی روستاهای دهنجرد، رایکان‌علیا، گنبـدان و میرزا حصاری با اعتبار هزارو ۵۰۰ میلیون ریال و جدول‌گذاری و جابه جایی تیربرق روشنایی چپقلو با اعتبار ۳۵۰ میلیون ریال اعلام کرد.
ابوالفضل دهله‌ای ادامه داد: افتتاح واحد تولید شـوریجات با اعتبار ۸ هزار میلیون ریال با ظرفیت تولید ۶۰۰ تن در مساحت ۳ هزار مترمربع، احداث راه و پل مهاجران با اعتبار ۹ هزار میلیون ریال روکش آسـفالت آقبلاغ و دستجرد با اعتبار ۷ هزار میلیون ریال و روکش آسفالت دهنجرد با اعتبار ۳ هزار میلیون ریال و برج نوری سـه‌راهی کارخانه قند با اعتبار ۶۴۰ میلیون ریال از دیگر پروژه‌های بخش لالجین بوده است.
وی در ادامه به پروژه‌های شـهر مهاجران اشاره کرد و گفت: کلنگ‌زنی پروژه دیوارکشـی و پوشش رودخانه عبوری از مرکز شهر مهاجران با استفاده از دال بتنی، جدول‌گذاری زیرسـازی و آسفالت معابر شهر مهاجران با اعتبار ۵ هزار و ۱۰۰ میلیون ریال، افتتاح پارک مردم مهاجران به مسـاحت ۲ هزار مترمربع با امکانات فضای بازی، امکانات ورزشی و فضای سبز با اعتبار ۴۰۰ میلیون ریال، تعمیر حمام عمومی روستا توسعه قبور اموات شهر و خرید وسایل پارک و برج نوری در میدان اصلی شهر با اعتبار هزار میلیون ریال از جمله‌این پروژه‌هاست که با حضور مسئولان به افتتاح و بهره‌برداری رسید.

خبـر

برنامه‌های هفته تعاون نهاوند

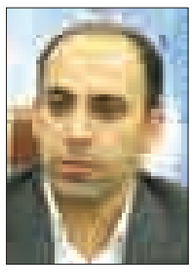

نهاونـد- خبرنـگار همدان‌پیام: همزمان با آغاز هفتـه تعاون از ۱۱ تا ۱۷ شهریورماه، از تعاونی برتر کشور در نهاوند بازدید می‌شود.
رئیـس اداره تعـاون، کار و رفـاه اجتماعی، برنامه‌هـای هفته تعاون را دیدار با امام جمعه، حضور کارکنان در نماز جمعه و سـخنرانی قبل از خطبه نماز جمعه و ارائه گزارش عملکرد به مردم، غبارروبی مزار شهدا و دیدار با خانواده شهدا عنوان کرد.
به گفته جلال غیاثوند، ۲ تعاونی «آناهیتا» به عنوان تعاونی برتر ملی و تعاونی «کوثر» خزل به عنوان تعاونی برتر استان معرفی شدند.
وی افزود: تعاونی آناهیتا به عنوان تعاونی برتر در بخش کشـاورزی، صادرات و ارزآوری است که در بین تعاونی‌های کشور بازدید شد.
این تعاونی در زمینه پرورش گوسـاله‌پروری ۴۰۰ رأسی از سال ۹۰ آغاز به کار کرد که هم‌اکنون نیز سـالانه ۱۲۰ تن گوشت قرمز تولید می‌کند.
غیاثوند اظهار کرد: در شهرسـتان نهاوند مجموعاً ۱۴۶ تعاونی فعال اسـت که ۱۵۵ هزار نفر از جمعیت شهرستان معادل ۸۷ درصد عضو تعاونی‌های تحت پوشش هستند.

شناسایی شغل‌های متناسب با فن آوری‌های روز مورد توجه قرار گیرد

شناسـایی شـغل‌های جدید و متناسـب با فن‌آوری‌های روز و نیازهای جدید بازار از رویکردهای این سازمان محسوب می شود.
مدیرکل سـازمان آموزش فنی‌وحرفه‌ای استان همدان در جمع مربیان کارگاه‌های آموزشی مراکز فنی‌وحرفه‌ای برادران و خواهران تویسرکان گفت: سـازمان آموزش فنی‌وحرفه‌ای علاوه بر حمایت از مشـاغل موجود و بومی و محلی، وظیفه شناسـایی شغل‌های جدید مورد نیاز بازار را نیز به عهده دارد.
به گزارش ایرنا، علیرضا مهرابی افزود: یکی از رویکردهای کاربردی برای افزایش فرصت‌های متنوع شـغلی ایجاد شغل‌های دانش‌بنیانی است که نقش‌آفرینی بالایی در خدمات‌رسانی به مردم دارند.
مهرابی، ایجاد بنگاههای تولیدی کوچک با اشـتغال بزرگ را از دیگر سیاسـت‌های سازمان فنی‌وحرفه‌ای عنوان کرد و ادامه داد: اثر بخشی آموزش‌های مهارتی فنی‌وحرفـه‌ای در راه‌اندازی بنگاه‌های کوچک اشتغالزایی به گونه‌ای است که موجب شده فارغ التحصیلان دانشگاه‌ها با استفاده از آموزش‌های فنی‌وحرفه‌ای بیشتر جذب مشاغل جدید و بازار کار شوند.
به گفته وی، اسـتفاده از مزیت انرژیهای تجدیـد پذیر مانند نیروی خورشـید، افزایش پژوهش‌های کاربردی در حـوزه فن آوری‌های دیجیتال و نرم‌افزارنویسی و مواردی از این دست از جمله حوزه‌هایی هستند که می توانند به شناسایی مشاغل جدید منجر شوند.
مهرابی همچنین با اشاره به فعالیتهای دو مرکز آموزش فنی‌وحرفه‌ای تویسرکان گفت: شهرستان تویسرکان به لحاظ آموزشی از شرایط قابل قبولی در مراکز فنی‌وحرفه‌ای خود برخوردار است.
وی بیان کرد: سال گذشته تویسرکان با شرکت در المپیاد ملی مهارت موفق به کسـب یک نشان نقره و یک نشان برنز شد و در سال جاری نیز در دو رشته طراحی فضای سبز و آجر چینی در این المپیاد شرکت می کند.
مهرابی بیان کرد: سازمان آموزش فنی‌وحرفه‌ای استان همدان آمادگی دارد عـلاوه بر برگزاری آزمون سـنجش صلاحیت در رشـته‌های مختلف، نسبت به برگزاری دوره‌های آموزشی در رشته‌های متنوع با رسیدن متقاضیان به حدنصاب اقدام کند.

محیط زیست

۸ پرنده شکاری به طبیعت بازگشتند

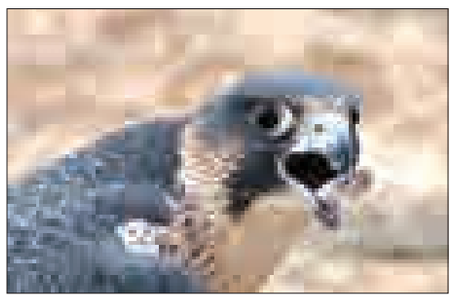

دو بهله عقاب طلایی، پنج بهله سارگپه و یک بهله دلیجه پس از تیمار و بهبود وضعیت جسـمی به دامان طبیعت و زیسـتگاه اصلی خود در منطقه شکار ممنوع الوند بازگشتند.
به گزارش روابط‌عمومی حفاظت محیط‌زیسـت استان همدان، یک قطعـه بوتیمار نیز که تحویل یگان حفاظت محیط‌زیسـت استان شـده بود، پس از اطمینان از تندرسـتی در منطقه شکار ممنوع سد اکباتان رهاسازی شد.
شهروندان و دوسـتداران طبیعت می‌توانند در صورت مشاهده جانور وحشـی مصدوم یا بیمار، مـوارد را به اداره کل حفاظت محیط‌زیست استان و شهرستان محل سکونت خود تحویل دهند.
گفتنی است؛ اسـتان همدان دارای ۶ منطقه حفاظت شده و ۱۲ منطقه شـکار ممنوع اسـت همچنین ۳۰۷ گونه جانوری در این استان شناسایی شده است

مدیرکل پدافند غیرعامل:

شناسنامه تهدید در شهرستانها تدوین می‌شود

در پدافند غیرعامل، شناسنامه مدونی مشتمل بر شناسایی فرصت‌ها و تهدیدات حوزه شهرستان، وجود ندارد.
مدیـرکل پدافنـد غیرعامل اسـتانداری همـدان در کمیتـه پدافنـد غیرعامـل شهرسـتان همـدان، خواسـتار ایجـاد شناسنامه مدونی از فرصت‌ها و تهدیدات در حوزه شهرستان‌ها شد.
سـید رسـول حسـینی با بیان اینکه در شهرستان‌ها تشـکیل قرارگاه‌های زیستی با مسـئولیت فرمانداران مطرح اسـت، گفت: شورای پدافند غیر عامل در مقیاس کوچکتر در ۹ شهرستان استان مورد توجه قرار گرفته است.
وی با بیان اینکه مسـئولیت قرارگاه‌های زیسـتی به فرمانداران محول شده که به تبعیت از اسـتان و پدافند کشـوری کار را در شهرسـتان‌ها پیش خواهند برد، از اهمیت تشـکیل سـتاد پدافند غیرعامل گفت و افـزود: تدوین طـرح عملیاتی پدافند غیرعامل بسیار حایز اهمیت است.
البته تاکنون در ۴۲۰ شهرستان کشور طرح عملیاتی این موضوع تدوین نشده است.
بـه گـزارش فـارس، مدیـرکل پدافند غیرعامـل اسـتانداری با تأکیـد بر لزوم تشـکیل تیم مدیریتی در رابطه با پدافند غیرعامل در شهرستان‌ها، افزود: راه‌اندازی سامانه اطلاع‌رسـانی و آموزش از جمله اقدامات مهم در این زمینه است.
وی بـا بیان اینکه نیم تا ۲ درصد از محل اعتبـارات تخصیصی تملـک و دارایی ادارات بـرای پدافنـد غیرعامل تعریف شده است، گفت: احتمالاً این موضوع در شورای برنامه‌ریزی استان تصویب شود.
حسـینی، توسـعه آموزش را بـه عنوان اسـاس کار در پدافند عامل دانست و از جایگاه و اهمیت پدافند غیرعامل سـخن گفت و افزود: با وجود اینکه‌این موضوع بسـیار حایز اهمیت اسـت، ۷۸ درصد جامعه آماری استان با آن آشنایی ندارند.
وی موضـوع پدافنـد غیرعامـل را صد درصد غیرنظامی دانست و اظهار کرد: از ۶۲ دستگاه موجود در استان، ۲۰ دستگاه کارمند پدافند غیرعامل بوده اسـت و ۵ دسـتگاه تخصص این حـوزه را دارند.
مدیـرکل پدافند غیرعامل اسـتانداری با بیان اینکه در موضـوع پدافند، نیروهای غیرنظامـی نقـش اصلی را دارنـد، بیان کرد: در پدافند غیرعامل برنامه‌ریزی‌های منسجم و تدوین شـده بدون استفاده از ابزارهـای فنی حایز اهمیت اسـت. وی با بیـان اینکه در پدافنـد غیرعامل مردم نقش اصلـی را ایفا می‌کنند، گفت: امروز کشورهایی موفق هسـتند که از موضوع نظامی پا را فراتر نهاده و به دنبال نگاه‌های علمی و منطقـی و مقابله با ترفندهای نو در اعمال جنگ در جهان هستند. مدیرکل پدافند غیرعامـل اسـتانداری، موضوع پدافند غیرعامـل را با زندگی آحاد مردم دخیل دانسـت و با بیان اینکـه در اکثر ساختمان‌های همدان توجه به استانداردها در نحوه ساخت‌وساز رعایت نشده است، گفت: باید در استان مهندسی معکوس را آغاز کنیم. حسینی با بیان اینکه در حوزه دارو، غـذا، انرژی، رسـانه، مخابرات و دیپلماسی نیاز به اجرای پدافند غیرعامل وجود دارد، یادآور شـد: شورای پدافند غیرعامل در استان با ۱۱ کارگروه تشکیل شده است که در ابعاد مختلف اقتصادی، عمرانی، اجتماعی و سایر حوزه‌ها فعالیت دارد.

اجرای مبحث ۲۱ مقررات ملی ساختمان برای استان

اما مدیرکل پدافند غیرعامل اسـتانداری همدان در گفتگو با خبرنگار ما با اشـاره به‌اینکه در بیش از ۹۵ درصد ساختمان‌ها و ابنیه‌هـای موجـود در همدان مبحث ۲۱ تعریف نشـده است، خواستار توجه به‌این موضوع شـد. حسـینی دراین‌باره گفت: مبحث ۲۱ مقررات ملی ساختمان (پدافند غیرعامل) برای سـاختمان‌های اسـتان همدان در حال اجرایی است. به گفته وی، با توجه به جلسـه قبلی برای بررسـی اهمیـت مبحـث ۲۱ مقررات ملـی سـاختمان، مقـرر شـد در یک ماه‌آینده دسـتگاه‌های متولی چون نظام مهندسی، راه‌وشهرسـازی، شهرداری‌ها و... پارامترهای اسـتخراج شده مبحث ۲۱ را بررسـی و ضمـن اظهـار نظر، مقدمات اجرایی شـدن موضوع را برای ساختمان‌های استان فراهم کنند.
وی افـزود: مبحـث ۲۱ مقـررات ملی سـاختمان از ضروریات در ساختمان‌ها اعـم از مسـکونی بـا شـرایط ویژه و ساختمان‌های اداری و عمومی است که از موارد لازم در استحکام بنا و ایجاد امنیت افراد سـاکن، در مواقع وقـوع حوادث احتمالی (غیرطبیعی) است.

افتتاح و بهره‌برداری ۱۴ پروژه در بخش زند ملایر

ملایـر- خبرنـگار همدان‌پیـام: در آخریـن روز هفته دولـت ۱۴ پروژه در بخش زند شهرسـتان ملایر به مبلغ ۸۰ میلیـارد و ۱۲۰ میلیون ریـال با حضور نمایندگان ملایـر در خانه ملت فرماندار و سایر مسئولان شهرستانی افتتاح شد.
بهسـازی و احداث بلوار اصلی(جدول کشـی و تسـطیح معابر) در روسـتای مصلحان بـا اعتبـار ۶۰۰ میلیون ریال، افتتاح ۵ واحد مسکونی روستایی در این بخش با اعتبار یک میلیارد و ۲۵۰ میلیون ریال با همت کمیته امداد امام خمینی(ره) ازجمله پروژه‌های افتتاح شده بود.
همچنیـن افتتـاح شـبکه گازرسـانی بـه روسـتاهای تله‌جرد سـفلی و علیا و همزمـان کلنگ‌زنـی گازرسـانی به روسـتاهای پاتپه و قلعه‌نـو با اعتبار ۱۴ میلیـارد و ۲۸۰ میلیـون ریـال، افتتاح پرورش ماهی ۱۰ تنی محسـن قیاسوند در روستای تله جرد سفلی با اعتبار ۸۰۰ میلیون ریال با همت جهاد کشـاورزی، افتتاح مسجد روستای میشن و بهسازی ورودی روسـتا (جدول‌گذاری) با اعتبار یک میلیـارد و ۲۰۰ میلیون ریال در این روز انجام شـد. افتتاح دو و نیم کیلومتر روکش آسـفالت با اعتبار ۲۰ میلیارد و ۵۰۰ میلیون ریال در مسیر ملایر توره و همچنین افتتاح همزمان آسفالت حفاظتی در مسـیر میدان زنگنه به سمت توره به صـورت پایلوت به متـراژ ۵ کیلومتر با ضخامت یک سـانتی‌متر و عرض راهی و اعتبار ۵ میلیارد ریال ازجمله طرح‌های مورد بهره‌برداری همزمان با هفته دولت در این روز بود.
لازم به ذکر اسـت؛ آسـفالت حفاظتی بـا ۱۷ درصد قیر، ۵ درصد چسـب ، ۵ درصـد آب و ۳۰ درصد سـیمان و ۷۰ درصد مصالح در زنگنه به عنوان پایلوت استان توسط اداره راه و شهرسازی ملایر افتتاح شـده اسـت. جدول‌گـذاری و بهسازی محوطه گلزار شهدای روستای پیروز با اعتبار یک میلیارد و ۳۴۰ میلیون ریال، افتتاح فاز دوم بهسـازی روستا و همزمان افتتاح ۴۷ واحد مسکن روستایی با اعتبار ۷ میلیـارد و ۷۵۰ میلیون ریال، و افتتـاح مخزن آب شـرب روسـتای ده‌میانه با اعتبار ۵۰۰ میلیون ریال، افتتاح بهسازی ورودی روستا گلپرآباد با اعتبار ۴۰۰ میلیون ریال و احداث بلوار شـهر زنگنه بـا اعتبار ۷ میلیارد ریال توسـط شـهرداری زنگنـه هم در ایـن روز به بهره‌برداری رسید.

مدیر آب‌وفاضلاب روستایی فامنین خبر داد

آبرسانی سیار به ۲۲ روستای فامنین

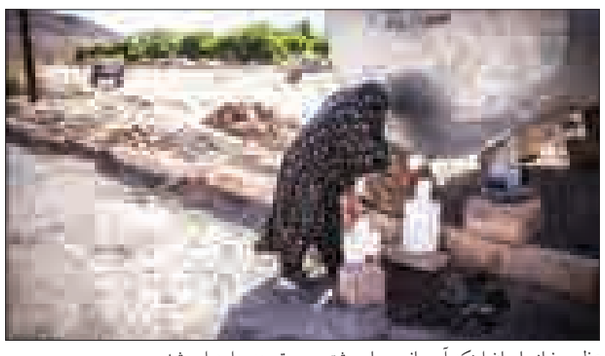

آبرسانی سیار به ۲۲ روستای شهرستان فامنین صورت می‌گیرد.
مدیر آب‌وفاضلاب روسـتایی شهرسـتان فامنیـن در گفت‌وگو با فارس از وجود ۶۲ روستا در شهرستان خبر داد و گفت: در حال حاضر ۳۸ روستا زیر پوشش آب و فاضلاب روسـتایی شهرسـتان قرار دارند که از این تعداد ۴ روستا بالای ۲۰ خانوار هستند.
مرتضـی عظیمی‌نیاز بـا بیـان اینکه یک روسـتای کمتـر از ۲۰ خانـوار را نیز زیر پوشش داریم، افزود: ۱۵ روستای شهرستان به دلیـل برخورداری از تأسیسـات آبی و وضعیـت خوب از نظر بهره‌مندی از نعمت آب، زیر پوشش شرکت آبفار نیستند.
وی از آبرسـانی سـیار بـه ۲۲ روسـتای شهرسـتان خبر داد و افزود: البته تعداد این روستاها با توجه به فصول سال متغیر است؛ به طوری که در فصل تابسـتان گاهی تا ۲۴ روستا نیز با تانکر آبرسانی شده و در فصل زمستان به ۱۰ روستا کاهش یافته است.
عظیمی‌نیاز با بیان اینکه آبرسانی سیار بیشتر روسـتاهای کوچک شهرسـتان را شـامل می‌شـود، گفت: از تعداد ۲۲ روسـتایی که آبرسانی سـیار در آن صورت می‌گیرد ۱۵ روسـتا به دلیل کمبود آب و ۷ روستا نیز به دلیل برخورداری املاح بیش از حد در آب، از طریق تانکر آبرسانی می‌شوند.
وی، برخورداری بیش از حد املاح در آب را به معنای آلودگی آن ندانست و خواستار توجه به‌این امر شد.
عظیمی‌نیـاز با بیان اینکه‌این ۲۲ روسـتای شهرسـتان از لحاظ جمعیتـی ۱۴ درصد جمعیـت روسـتاهای فامنیـن را شـامل می‌شوند، گفت: با توجه به وضعیت بحرانی آب، روستاییان باید نسبت به رعایت الگوی مصرف توجه کافی را داشته باشند.
مدیر آب‌وفاضلاب روسـتایی شهرسـتان در بخش دیگری از سـخنانش با اشاره به بدهی ۱۵۰ میلیون تومانی مشترکان آبفار در شهرستان به‌این شـرکت، گفت: شهرستان فامنین ۶ هزار و ۴۰۰ مشترک آب روستایی دارد.
وی با اشاره به رفع مشکل کمبود آب شرب روسـتای قزل‌آباد از توابع شهرستان فامنین گفت: روستای قزل آباد دارای ۳۱۰ خانوار اسـت که ۲ حلقه چاه تأمین آب شرب این روسـتا متاسـفانه بر اثر خشکسالی و افت سـطح آب‌های زیرزمینی با کمبود آبدهی مواجه شده بود.
عظیمی‌نیاز افزود: با پیگیرهای به عمل آمده نسـبت به حفر و تجهیز یک حلقه چاه به عمق ۶۰ متر در راستای رفع مشکل کمبود آب شرب روستا اقدام شد.
وی اجرای ۳۰۰ متر خط برق، اجرای ۹۰۰ متر خط پمپاژ را از دیگر اقدامات امور آبفار شهرستان فامنین در این روستا عنوان و بیان کرد برای انجام این پروژه ۲۰۰ میلیون تومان هزینه شده است.

خبـر

کانون‌های مساجد کبودراهنگ افزایش می‌یابد

۳۶ کانون فرهنگی هنری مسـاجد در کبودراهنگ فعال است که امسال هم ۵ کانون در دست تأسیس است.
رئیس اداره فرهنگ و ارشـاد اسـلامی کبودراهنگ در گفت‌وگو با فارس با بیان اینکه از این تعداد کانون مساجد ۵ مورد شهری و مابقی روستایی است، گفت: این کانون‌ها به اجرای برنامه‌های فرهنگی چون حفظ قرآن کریم، برپایی جلسـات نهج‌البلاغه، تفسیر قرآن، نقاشی، خوشنویسی و اجرای نمایش می‌پردازند. سیدحسین جعفری با اشاره به وضعیت اعتباری این کانون‌ها یادآور شد: در مرحله نخست حدود ۲۰ میلیـون تومان به‌این مراکز اختصاص یافت که در ۲ مرحله دیگر این حمایت‌ها انجام خواهد شـد. وی با تأکیـد بر اینکه در رویکرد جدیدی کانون‌های فعال، نیمه فعال و غیرفعال تفکیک خواهند شـد، گفت: این مسأله به پیشبرد اهداف فرهنگی این کانون‌ها کمک می‌کند.

توسعه امامزاده میرشمس‌الدین بهار ۳۰۰ میلیون اعتبار می‌خواهد

توسعه امامزاده میرشـمس‌الدین در روستای زاغه شهرستان بهار نیازمند ۳۰۰ میلیون تومان است.
رئیس اداره اوقاف و امور خیریه شهرستان بهار در گفت‌وگو با فارس با بیان اینکه امسـال در زمینه وقف؛ وقف و سرمایه‌گذاری جدیدی نداشـتیم، گفت: یکی از برنامه‌های اداره اوقاف اجرای طرح «مودت» در قالب توسـعه و پیشـرفت حرم‌ها و امامزاده‌ها در شهرستان بهار است. علی حسینی ادامه داد: در این زمینه یکی از این طرح‌ها توسعه امامزاده میرشـمس‌الدین در روستای زاغه شهرستان بهار است که در حـال حاضر ۶۰ درصد پیشـرفت فیزیکی دارد و تا پایان سـال این پیشـرفت به ۸۰ درصد می‌رسـد. وی اعتبار صرف شـده برای این امامزاده را ۳۰۰ میلیون تومان دانست و افزود: برای تکمیل این امامزاده حدود ۳۰۰ میلیون دیگر نیاز است. حسینی در زمینه جذب وقف نیز اظهار کرد: برای جذب و تشویق خیرین شهرستان جلساتی را برگزار کرده‌ایم تا بتوانیم در این زمینه وقف جدید را داشته باشیم.

وزش بادهای شدید برق روستاهای کبودراهنگ را خاموش کرد

کبودراهنگ- خبرنگار همدان‌پیام: وزش بادهای شدید و بارندگی‌ها در چند شـب گذشته در شهرسـتان کبودراهنگ موجب قطعی برق تعدادی از روسـتاها شد. مدیر شرکت توزیع برق کبودراهنگ در این باره گفت: بر اساس بارندگی و وزش بادهای شدید ۲۰ کیلو وات از مسیرهای روستایی دچار آسیب و به دنبال آن در تعدادی از روستاها دچار خاموشـی بلندمدت بودیم که حضور بـه موقع ۹ اکیپ برای کنترل وضعیت شـبکه در شهرستان و بخش‌های شیرین‌سو و گل‌تپه موفق به تعمیر و بازسـازی مجدد شـبکه‌های معیوب و آسیب دیده شدند و روشنایی را به نقاط حادثه‌خیز برگرداندند. ایرج افشار افزود: خسـارات وارده به شبکه‌ها و اتصالات برق بیش از ۴۹۰ میلیون ریال برآورد شده است که بازسازی پایه‌ها به طور شبانه انجام و مقرر شد با تأمین اعتبارات لازم نسبت به اصلاح پایه‌های کج شده و آسیب دیده اقدام شود. وی با اشاره به اینکه بخشی از شبکه‌های فرسوده و قسمتی از آنها پایه‌های چوبی اسـت، گفت: امکان بازسـازی و تعمیر مجدد نیسـت نیاز به جایگزینی پایه‌های جدید اسـت که متأسفانه به علت تخصیص نیافتن اعتبارات کافی هر ساله در چنین مواقعی (وزش بادها و طوفان‌های شـدید) قسمت‌های فرسوده شبکه صدمات زیادی رخ می‌دهد و موجب قطعی برق و خاموشی‌ها می‌شود. افشار در پایان با اشاره به بدهی ۷۳ میلیارد ریالی مشترکان برای بهای برق مصرفی ابراز امیدواری کرد: مردم با پرداخت به موقع بهای برق مصرفی اداره برق را در ارائه خدمات بهتر یاری کنند.

مفقودی
کارت پرسنلی مهدی مهربان فرزند مسعود به شماره شناسنامه ۲۲۰ به شماره ملی ۳۸۷۴۶۶۲۸۶۱ و کد پرسنلی ۷۸۰۸۶۵۸۲ صادره شده از آموزش و پرورش شهرستان کبودراهنگ مفقود گردیده و از درجه اعتبار ساقط می باشد.

مفقودی
کارت دانشجویی فائزه دوستی فرزند اسماعیل به شماره شناسنامه ۳۸۶۰۳۸۹۶۴۵ رشته مهندسی کشاورزی - علوم خاک دانشگاه بوعلی‌سینا به شماره دانشجویی ۹۰۳۲۲۱۸۰۰۸ مفقود گردیده و از درجه اعتبار ساقط می‌باشد.

مفقودی
کارت دانشجویی کاظم رجائی‌نیا فرزند حبیب‌ا... به شماره ملی ۴۲۴۰۰۰۵۶۴۷ رشته علوم تربیتی گرایش تکنولوژی آموزشی دانشگاه بوعلی‌سینا به شماره دانشجویی ۸۹۱۲۲۶۸۰۰۶ مفقود گردیده و از درجه اعتبار ساقط می‌باشد.

پیام تاریخ، تمدن و فرهنگ مادستان
The Message Of Madestan's History & Civilization & Culture
روزنامه همدان پیام
۱۱
پنجشنبه ● ۱۲ شهریورماه ۱۳۹۴ ● شماره ۲۴۳۹
ورزشی
varzesh@hamedanpayam.com

جام‌بزرگ به کسب سهمیه امیدوار است

بانوی تیرانداز کشورمان گفت: اگر مثل همه تیم‌ها در بخش خفیف تمرین کرده بودیم در همان ابتدا مدال و سهمیه کسب می‌کردیم و کار به مسابقات کویت کشیده نمی‌شد.

مه‌لقا جام‌بزرگ در خصوص بازگشت دوباره‌اش به تیم ملی در مسابقات آذربایجان و صعود به فینال این رقابت‌ها اظهار کرد: اردوی هانوفر تعداد روزهای زیادی نداشت اما به آمادگی تیم کمک کرد. بعد از آن عازم جام جهانی در آذربایجان شدیم و کسانی که هنوز موفق به کسب سهمیه نشده بودند شانس خود را برای کسب سهمیه امتحان کردند. خوشبختانه این فرصت ایجاد شد که بعد از ۳ سال در ترکیب تیم ملی در بخش بادی حاضر شوم که این رقابت‌ها با ثبت یک رکورد خوب و صعود به فینال همراه بود. خوشحالم که شانس ایران را بالا بردم و خودم هم شانس کسب سهمیه داشتم. وی در ادامه افزود: در تفنگ ۳ وضعیت شانس کسب سهمیه را دارم و به مسابقات قهرمانی آسیا در کویت امیدوارم. به گزارش تسنیم، ملی‌پوش تیراندازی کشورمان در پاسخ به این سوال که شرایط تیراندازی در بخش خفیف را چگونه ارزیابی می‌کنید، گفت: رکوردهای خوبی در آذربایجان داشتیم. نمی‌توانیم بگوییم شرایط ما در ۳ وضعیت خیلی خوب است و ما با حداقل امکانات کار می‌کنیم. وی در خصوص وضعیت فشنگ در فدراسیون برای تمرین در بخش خفیف گفت: از وضعیت فشنگ خبر ندارم ولی مطمئنا فدراسیون می‌خواهد در بهترین شرایط تمرین کنیم و ما هم بیشترین تلاش را برای موفقیت خود و ایران انجام می‌دهیم.

سربازان مهابادی زیر ذره‌بین همدان پیام

دور از اوج، بی‌دقت اما امیدوار!

۳ بازی، ۲ امتیاز و رتبه چهاردهم؛ جایی نیست که دلپسند هواداران باشد. تیمی که فصل قبل تا یک قدمی صعود پیش رفت اما در واپسین دقایق کم آورد. حالا برای تیمی که روند صعودی نسبت به ۲ فصل قبل داشته است، بالا رفتن انتظارات هم طبیعی به نظر می‌رسد. تردیدی نیست که مهابادی کارنامه صعود یا لبه صعود را در لیگ دسته یک همواره داشته اما ایرادهایی هم بر وی وارد است. تیم او به اذعان برخی کارشناسان و نیز هواداران تدافعی مطلق است و هر اندازه در دفاع می‌تواند قدرتمند تلقی شود اما در حمله زهردار نیست! در جایی که خط حمله بهترین دفاع برای هر تیمی است، نباید این چنین در خط تهاجمی بی خطر ظاهر شد! تیم مهابادی در این ۳ بازی اخیر نشان داده در حمله کارنامه موفقی را نتوانسته داشته باشد یا اینکه هنوز زوج حمله او ظهور نکرده و باید امیدوار به بازی‌های آینده بود تا بلکه موتور گل‌زنی مهاجمانی که او به آنها اعتماد کرده، روشن شود. در ذیل به تحلیل و بررسی فرد به فرد بازیکنان تیم فوتبال پاس پرداخته‌ایم.

مسعود همامی
باتجربه و ٦ دانگ

دروازه‌بانی که در بین خیل پرشماری از گزینه‌های سنگربانی پاس در فصل جاری در نهایت به عنوان نفر اول برگزیده شد. همامی فصل قبل فرصت عرض اندام در پرسپولیس را هر چند پیدا نکرد اما کارنامه‌اش مملو از افتخارات ارزنده است. بهترین خاصیت این دروازه‌بان تجربه گرانبهایش است. تجربه‌ای که در لیگ فرسایشی دسته یک به سود پاس خواهد بود. البته همامی هنوز به شرایط آرمانی نرسیده و آمادگی ۷۰ درصدی دارد.

وحید جلالی‌نیا
مستعد اما کم تجربه

خیلی زود توانست خودش را به عنوان بازیکن اصلی و مورد وثوق مهابادی جا بزند. اوایل فصل قبل فرصت بازی به او نرسید اما مصدومیت کرمی و سپس بختیاری شرایط طلایی را برای او فراهم ساخت تا بازیکن فیکس مهابادی شود. جلالی بدون شک یکی از بهترین‌های پاس در فصل قبل بود. البته او اوایل فصل جاری فرصت فیکس بودن را پیدا نکرد و این به دلیل عملکرد ضعیفش در بازی‌های تدارکاتی قبل فصل بود. جلالی در ۲ بازی گذشته خوب ظاهر شد و با همین وضعیت می‌تواند مهره ثابت خط دفاعی مهابادی باشد. این مدافع ۲ اخطاره است و با یک اخطار دیگر محروم می‌شود. یکی از مزیت‌های این بازیکن قدرت سرزنی بواسطه قد و قامت بلند اوست. جلالی در بازی مقابل فجر هر چند به ناحق خطای پنالتی‌اش را داور گرفت اما با گلی که در وقت اضافه به ثمر رساند ناجی تیمش شد.

محسن ورزکار
مدافع مطمئن

مدافع کهنه کار پاسی‌ها با کوله باری از تجربه توانسته است جای خالی اکبر بختیاری مدافع فصل قبل این تیم را به خوبی پر کند. ورزکار علاوه بر تسلط در هوا و قدرت سرزنی، به عنوان یک مدافع سرعتی در زمین هم اجازه موقعیت سازی برای مهاجمان حریف را نداد. ورزکار از هوش خوبی برخوردار است و به خوبی می تواند بازی را از خط دفاعی آغاز کند.

میلاد صادقیان
مدافعی کلاسیک

هنوز به شرایط آرمانی خود دست نیافته است. مدافعی که قبل از فصل جاری سخت مورد توجه چند تیم لیگ یکی و لیگ برتری بود اما به واسطه قولی که به مهابادی داد به پاس آمد. صادقیان هنوز در شرایط صد درصد آمادگی بدنی قرار ندارد. از سوی دیگر هنوز بین او و میانه میدان هماهنگ لازم در فرار از جناحین صورت نگرفته است. او از لحاظ بدنی دچار ضعف است و نیاز به تقویت دارد تا بتواند در طول ۹۰ دقیقه با همان صلابت گذشته بازی کند. با این حال او به همراه نادر هوشیار ۲ بال نفوذی خط دفاعی پاس محسوب می‌شوند.

اسحاق سبحانی
۸ پای مهارنشدنی

به هیچ عنوان این بازیکن را نمی‌توان با سال قبل مقایسه کرد چراکه سال گذشته قبل از مصدومیت ناگهانی‌اش، یکی از بهترین‌ها بود تا جایی که پرسپولیس تهران مشتری جذبش شد. این بازیکن هنوز به مرز آمادگی مطلوب نرسیده و سنگین بازی می‌کند. البته در توپ گیری تبحر خاصی دارد به طوری که او را ۸ پا می‌نامند. ۸ پای پاسی‌ها اگر به اوج برسد، غیرقابل مهار خواهد بود.

پیمان نامور سلطان پاسی‌ها

پیمان نامور نزد سایر هم بازی‌هایش به سلطان شهرت دارد. هافبک بلند قامت پاسی‌ها در بازی گذشته به دلیل حساسیت بازی و دوندگی بسیار خوب خط میانه فجری‌ها نتوانست از قابلیت‌های فردی خود به خوبی استفاده کند. نقطه ضعف سلطان پاسی‌ها در سرزنی است. او به واسطه قد و قامت بلند باید در ضربات هوایی و جنگ در بازی هوایی بهتر عمل کند. رفع این نقیصه به او کمک می‌کند تا بهتر ظاهر شود. نامور قبل از فصل جاری مشتری‌های زیادی از لیگ برتر و لیگ یک داشت اما به خاطر داوود مهابادی به پاس آمد تا به او کمک کند. پاسی‌ها امیدوار هستند با راه افتادن او بتوانند تیم را در مسیر پیروزی به راه بیندازند.

روح‌ا... سلطانی
شوت‌زن و پرتابگر

او را نمی‌توان یک مدافع چپ کلاسیک دانست. سلطانی از قدرت روندگی برخوردار نیست اما مدافعی مستحکم به شمار می‌رود. این بازیکن از قدرت شوت‌زنی خوبی برخوردار است اما تاکنون این ویژگی را نتوانسته به معرض نمایش بگذارد. پرتاب‌های بلند این بازیکن هم می‌تواند برای مهاجمان پاس کارساز باشد هر چند در بازی مقابل فجر به خوبی مورد بهره برداری قرار نگرفت. مدافع پاسی‌ها هنوز به شرایط آرمانی نرسیده و نیاز به زمان دارد.

حسین کاظمی
تعصب شبه بومی

ستاره بی چون و چرای پاسی‌ها در ۲ بازی اخیر بوده است. حسین کاظمی بواسطه ازدواج در همدان به عنوان یک همدانی خطاب می‌شود. او در نیم فصل اول سال قبل مفید واقع نشد و حتی در آستانه جدایی قرار گرفت اما حضور دوباره‌اش در پاس برای نیم فصل دوم متفاوت با قبل بود. کاظمی در پست هافبک دفاعی به عنوان یک بازیکن سرعتی و تخریبی توانسته عملکرد خوبی به نمایش بگذارد و بیشتر توپ‌های میانه میدان را مهار کرده است.

مختار جمعه زاده
آقای گل بی گل

مختار جمعه زاده را نمی‌توان نسبت به ۲ فصل قبلش مقایسه کرد. آقای گل لیگ یک هنوز نتوانسته شرایط قبل خود را مهیا سازد. استارت‌های او هنوز همچون ۲ فصل قبل طوفانی نیست. بازیکن ریزنقشی که هنر پنالتی گرفتن دارد و باهوشی او در رسیدن به ضربات آخر و نیز فرار از خط دفاع حریفان زبانزد است. اما تا به اینجا چیز خاصی از این بازیکن دیده نشده و همه منتظر تولد دوباره مختار گل گهر سیرجان هستند. مهاجمی که اگر راه بیفتند قطعا موتور گلزنی پاس راه می‌افتد.

رسول پیرزاده، ناکام بزرگ

هافبک کناری پاسی‌ها از دوندگی خوبی برخوردار بوده اما در شرایط حمله کار خاصی از پیش نبرده است. شاید این به دلیل شرایط بازی حریف بوده که تاکنون نتوانسته به حمله تیمش کمک کند. با این حال پیرزاده کوله باری از تجربه را همراه دارد و در ادامه می‌تواند به آنچه که نیاز کادر فنی است، برسد. پیرزاده به خوبی به خط میانی تیمش کمک کرده و تا زمانی که در بازی باشد، هرگز کم کاری نمی‌کند. هافبک با اخلاق پاس بسیار امیدوار به کسب نتایج بهتر در بازی‌های آینده است.

آرمان رمضانی
فرار از ترکیب اصلی

هر اندازه که از قد و قامت بالایی برخوردار است اما از این ویژگی به نحو احسن استفاده نکرده است. او باید بیشتر به بازی تمرکز داشته باشد و علاوه بر استفاده از بازی هوایی، در جنگ تن به تن با حریفان نیز مشارکت کند. رمضانی یکی از گزینه‌هایی بود که مهابادی برای استفاده از بازی هوایی او را به خدمت گرفت اما تا به اینجا کار خاصی از او دیده نشده و اگر با همین منوال ادامه دهد نمی‌تواند امیدوار به قرار گرفتن در ترکیب اصلی باشد.

نادر هوشیار
خلاق، خوش اخلاق

مهابادی به مدافع کلاسیک و چپ پای خود در مقابل فجر بازی نداد تا به او شوک وارد شود که امکان نیمکت نشینی هم هست. نادر جزو مدافعانی است که قدرت اضافه شدن به شرایط حمله را دارد. او خوش تکنیک است و فرارهای خوبی هم انجام می‌دهد ضمن اینکه یکی از بال‌های مطمئن در سانتر از جناحین و نفوذهاست. هوشیار چندین سال در پاس تجربه بازی دارد و به خوبی با شرایط این تیم خود را تطبیق داده است. اما باید بیشتر تلاش کند و دقت عملش را بالا ببرد و همانطور که علاقمند به فرار از جناحین است، در دفاع هم فرصت موقعیت سازی به مهاجمان حریف را ندهد.

محسن آذرباد
انتظاری که برآورده نشد

هرگز همانند فصل قبل نیست. او یکی از مهره‌های مورد وثوق و علاقه هواداران در فصل قبل بود که اصرار داشتند این فصل هم حفظ شود. محسن هنوز نتوانسته در فصل جاری هماهنگ‌تر عمل کند و اشتباهاتی را در این ۳ بازی اخیر داشته است. او در بازی‌هایش باید بیشتر تمرکز کند و اجازه ندهد حواشی گریبانگیرش شود. قطعا حضور ثابتش در ترکیب اصلی مستلزم تلاش شخص خودش است و باید با انگیزه بیشتری برای رسیدن به حق خود تلاش کند. زدن ضربات نهایی به وقت حمله توسط او باید با دقت بیشتری صورت بگیرد و در موقعیت سازی گل‌ها نیز سهیم باشد.

نیما پرتویی
پدیده تازه پاس

هنوز نتوانسته خودش را به عنوان مهاجم یک تیم بزرگ دریابد. نیما پرتویی در بازی اول خوب ظاهر شد اما در ۲ بازی اخیر آنچنان که از او انتظار می‌رفت، نبود. پرش‌های پرتویی اغلب بدون تاثیر است و نتوانسته در هوا خوب ظاهر شود. او از گام‌های بلند به هنگام دویدن برخوردار است که می‌تواند به راحتی و با دقت بیشتر از کمند مدافعان حریف عبور کند اما هنوز موفق نشده است. پرتویی اگر می‌خواهد جزو بازیکنان ثابت تیمش در بازی‌ها باشد باید در گلزنی بیشتر تلاش کند و در جنگ تن به تن با مدافعان حریف قدرتمندتر ظاهر شود.

سعید خردمند
به دنبال بازی

بازیکنی که هنوز فرصت حضور در میادین را پیدا نکرده است. مهاجم پاسی‌ها در فصل قبل شروع بسیار خوب اما پایانی نا مطمئن داشت. حالا او امیدوار است تا فرصت حضور در میدان را پیدا کند تا با فرارهای توام با تکنیک و شوت‌های برق آسای خود بتواند ناجی تیمش در گلزنی باشد.

آرمین محک نخورده است

آرمین طلایی‌منش هم جزو نفراتی است که هنوز آنطور که باید محک نخورده است. او فصل قبل پس از جدایی از پاس توانست به یک مهره تاثیرگذار و گلزن برای راهیان کرمانشاه ظاهر شود. همین درخشش سبب شد مهابادی باردیگر او را فراخواند. آرمین به خاطر قامت بلندش می‌تواند برای هر حریفی خطرناک باشد اما هنوز در تیمش کارساز نبوده است.

یک اشتباه برای نیمکت نشینی مسعود

اشتباه مسعود پورمحمد در جایگیری در گل دریافتی مقابل داماش موجب شد تا تاکید بر آماده سازی همامی برای حضور در بازی مقابل فجرسپاسی شیراز شود. گلر پاس ۲ بازی کامل به میدان رفت اما حالا با بازگشت همامی باید منتظر باشد تا چه موقع بازهم به ترکیب بازگردد. فرصتی که حالا حالا به دست نمی‌آید.

سید، محبوب تر از همیشه

همچنان جزو مهره‌های مورد اعتقاد مهابادی در هر زمان است. درست در زمان‌هایی که مهابادی در خط میانی تیمش به بن بست می‌خورد از او استفاده می‌کند. معصومی به واسطه بومی بودن مورد علاقه هوادارنش است. او از قدرت شوتزنی خوبی برخوردار بوده و در تغییر موقعیت مکانی توپ نیز مثمر ثمر است.

کاپیتان
رفیق همیشگی سرمربی

در ۲ بازی اخیر فرصت حضور پیدا نکرد و مشخص هم نیست در ادامه جزو نفرات فیکس تیمش باشد زیرا ورزکار و جلالی‌نیا هر ۲ موثر در خط دفاع میانی پاس بوده‌اند. صادق کرمی یارهمیشگی مهابادی در تیم‌های مختلف بود و حتی اگر هم فرصت لازم برای بازی پیدا نکند همچنان مهره مورد اعتماد سرمربی پاس است. دوستی دیرینه‌ای بین این ۲ حاکم است تا جایی که نیمکت نشینی یا حضور در ترکیب اصلی معنایی ندارد.

پیشخوان

۱
طلای مکس‌کاپ در نهاوند

مسابقات سنگ‌نوردی مکس‌کاپ با قهرمانی احمدرضا سلگی ملی‌پوش نهاوندی به پایان رسید.

این دوره از مسابقات با حضور بزرگان سنگ‌نوردی کشور به میزبانی تهران برگزار شد که سلگی با کسب مدال طلای این مسابقات خود را برای حضور در اردوی تیم ملی آماده خواهد کرد.

احمدرضا سلگی یکی از سرمایه‌های ورزش سنگنوردی محسوب می‌شود. او در کارنامه ورزشی خود عناوین متعددی جا داده که از جمله آنها می‌توان به نهمی جهان در سنگاپور اشاره کرد.

۲
نهاوند قهرمان هنرهای فردی زورخانه‌های استان

مسابقات هنرهای فردی زورخانه‌های استان همدان در رده سنی نوجوانان با قهرمانی تیم نهاوند به پایان رسید.

این دوره از مسابقات که به میزبانی همدان برگزار شد با درخشش پهلوان‌های نوجوان باستانی‌کار نهاوند به اتمام رسید.

علی دلفانی مربی تیم نهاوند در این مورد تلاش، زحمات و همدلی ورزشکاران را دلیل کسب این قهرمانی دانست و گفت: در صورت داشتن شرایط مناسب و حمایت از سوی مسئولان باید منتظر درخشش این تیم در مسابقات کشوری باشیم.

۳
آغاز مسابقات لیگ دسته یک بسکتبال بانوان کشور

مسابقات لیگ دسته یک بسکتبال بانوان کشور به میزبانی همدان آغاز شد.

به گزارش روابط عمومی اداره کل ورزش و جوانان استان همدان، مسابقات گروه اول لیگ دسته یک بسکتبال بانوان کشور با حضور تیم‌های هیات کرمان، استقلال ساری، هستی زاهدان، آرارات اصفهان و هیات همدان از روز گذشته در سالن تختی شهر همدان آغاز شد.

در این پیکارها تیم‌های حاضر به صورت دوره‌ای و به مدت ۳ روز با یکدیگر رقابت خواهند کرد.

۴
قضاوت برقعی در گرنداسلم

سید عادل برقعی داور بین المللی تنیس کشورمان امروز عازم نیویورک می‌شود تا در آخرین گرنداسلم تنیس جهان در سال ۲۰۱۵ با عنوان مسابقات آزاد آمریکا به قضاوت پرداخته و نماینده شایسته ورزش ایران در این رویداد بزرگ جهانی باشد.

به گزارش روابط عمومی اداره کل ورزش و جوانان استان همدان، مسابقات موسوم به گرنداسلم مجموعه‌ای از ٤ رویداد اصلی تنیس جهان است که نخستین دور آن همه ساله در ابتدای سال میلادی در ملبورن استرالیا برگزار می‌شود.

۵
تهدید خبرنگاران از سوی کاپیتان تیم ملی والیبال

کاپیتان تیم ملی والیبال در پایان تمرین این تیم حاضر به گفت‌وگو با رسانه‌های مکتوب نشد و یکی از خبرنگاران را به برخورد فیزیکی تهدید کرد.

به گزارش ایسنا، سعید معروف پس از تمرین تیم ملی بر خلاف روال معمول حاضر به گفت‌وگو با خبرنگاران رسانه‌های مکتوب و خبرگزاری‌ها نشد. وقتی خبرنگاران دلیل این موضوع را جویا شدند، معروف اعلام کرد که برخورد فیزیکی خواهد کرد.

برخی دلیل این رفتار معروف را انتقاد از وی پس از جام واگنر دانستند.

مستطیل سبز

جدال مدعیان در ایستگاه چهارم لیگ استان

» سلیمان رحیمی

رقابت‌های فوتبال قهرمانی لیگ برتر باشگاه‌های استان به ایستگاه چهارم رسید و مدعیان برای رسیدن به صدر جدول رقابتی نزدیک و فشرده دارند.

این رقابت‌ها امروز و فردا با انجام ۵ بازی در شهرهای تویسرکان، مریانج، لالجین، و همدان دنبال می‌شود.

عصر امروز در ورزشگاه شهید هرمزی تویسرکان تیم ستاره سرخ این شهر میزبان شهید شیرودی لالجین است. ستاره سرخ با ۲ پیروزی و یک شکست ٦ امتیازی است و نگاه خاصی به جمع مدعیان دارد. این تیم با هدایت احمد زنگنه شروع خوبی در لیگ داشته و امروز به دنبال آن است تا سومین پیروزی خود را جشن بگیرد و یک پله به جمع مدعیان نزدیک‌تر شود. در آن سوی میدان نیز شیرودی لالجین ٤ امتیازی است و در این دیدار خارج از خانه به دنبال کسب امتیاز است. علی سلیمی تیم یک دستی را روانه این رقابت‌ها کرده و به دنبال دفاع از عیار فوتبال لالجین است.

دپارتمان داوری کمیته داوران استان برای این بازی حجت قپانوری، ایوب ترکمن و میثم ترک جوکار را مأمور قضاوت کرده است.

اما فردا این رقابت‌ها با انجام ٤ بازی دنبال می‌شود، در شهرستان تویسرکان دیگر تیم این شهر ذوالفقار از تیم اتحاد جوان مریانج پذیرایی می‌کند.

ذوالفقار با ۳ شکست متوالی وضعیت بدی در انتهای جدول دارد و از حالا از کاندیداهای سقوط به شمار می‌رود. این تیم نشان داد که ضعیف‌ترین تیم لیگ است و اگر به دنبال بقا در لیگ است باید بازی‌های بهتری را به نمایش بگذارد. این تیم در ورزشگاه شهید هرمزی محکوم به برد است و تنها پیروزی می‌تواند این تیم را به ادامه حیات امیدوار کند.

اما در آن سوی میدان تیم جوان و دونده‌ای چون اتحاد جوان مریانج قرار دارد. اتحاد جوان با ۷ امتیاز از مدعیان قهرمانی به شمار می‌رود و برای تداوم آن در این بازی تنها به پیروزی و کسب ۳ امتیاز فکر می‌کند.

شاگردان محمود الماسی در این بازی اگر دچار غرور نشوند می‌توانند با دست پر تویسرکان را ترک کنند این دیدار را امید جمشیدی، رضا درویشی و داوود رضایی قضاوت خواهند کرد.

فردا در لالجین و ورزشگاه شهدای این شهر تیم چینی‌نام از گرین نهاوند پذیرایی می‌کند.

مهدی احمدپور که هدایت چینی‌نام را در دست دارد هنوز با گذشت ۳ هفته مزه پیروزی را نچشیده است و در این بازی خانگی به دنبال کسب نخستین برد است. در آن سوی میدان نیز تیم شگفتی‌ساز گرین کشاورز قرار دارد که در ۲ هفته اخیر با ۲ پیروزی پرگل خود را به جمع مدعیان قهرمانی چسبانده است.

شاگردان علی گروسی در این بازی نیز به دنبال ارائه فوتبال تهاجمی هستند و با داشتن مهاجمان گلزن امیدوارند که سومین پیروزی خود را جشن بگیرند. چینی‌نام با ۲ امتیاز و گرین با ٦ امتیاز هر ۲ در این دیدار به دنبال پیروزی هستند. قضاوت این دیدار به عهده رحمان راستین، اسلام توسلی و نعمت میرغفار است.

تیم فوتبال تالار وحدت همدان فردا در ورزشگاه شهید حاج بابایی مریانج میزبان دیگر تیم همدانی یعنی آشیان است. تالار که هفته گذشته پس از دریافت ٦ گل در نیمه اول به بهانه نبود آمبولانس حاضر به ادامه بازی در نیمه دوم نشد حالا در ورزشگاه خانگی خود به دنبال کسب پیروزی است.

شاگردان امیر کاظمی که تنها یک امتیاز ذخیره کرده و راه سقوط را در پیش گرفته‌اند در این دیدار امیدوارند که به پیروزی برسند و شرایط خود را در جدول ترمیم کنند. در آن سوی میدان نیز آشیان برخلاف داشتن بازیکنان خوب در کسب نتیجه ناموفق بوده است. آشیان ۳ امتیازی است و برای فرار از انتهای جدول به پیروزی در این دیدار محکوم است.

جدال این ۲ تیم انتهای جدول دیدنی خواهد بود. این دیدار را مهدی الوندی، محسن دوستان و محمد تابشی قضاوت خواهند کرد.

سرانجام در آخرین بازی این هفته تیم شهید امینی صدرنشین در ورزشگاه ملت همدان میزبان ذوب فلزات بهار است. شاگردان مصطفی امیری‌نیک در شهید امینی با کسب ۳ پیروزی متوالی مدعی شماره یک قهرمانی هستند و در این دیدار نیز به دنبال کسب حداکثر امتیاز هستند تا به تنهایی به صدر جدول تکیه بزنند. در آن سوی میدان نیز شاگردان علی ضمیری در ذوب فلزات که شروع خوبی در لیگ نداشتند در این دیدار به دنبال پیروزی هستند.

ذوب فلزات ٤ امتیازی است و هنوز انسجام خود را پیدا نکرده و در بازی فردا روز سختی را پیش‌رو خواهد داشت.

روزنامه اجتماعی، سیاسی، فرهنگی، اقتصادی

The Message Of Madestan's History & Civilization & Culture

روزنامه همدان پیام

www.HamedanPayam.com

پیام تاریخ، تمدن و فرهنگ مادستان

پنجشنبه ● ۱۲ شهریورماه ۱۳۹۴ ● ۱۹ ذی القعده ۱۴۳۶ ● ۳ سپتامبر ۲۰۱۵ ● ۲۴۳۹

روزنامه صبح استان

صاحب امتیاز و مدیر مسئول: نصرت ا... طاقتی احسن
سردبیر: یدا... طاقتی احسن
نشانی: همدان، ابتدای خیابان مهدیه، روبروی دبیرستان شریعتی ساختمان پیام
صندوق پستی: ۶۶۶ - ۶۵۱۵۵
تلفن: ۳۸۲۶۴۴۳۳ (ویژه) نمابر: ۳۸۲۷۹۰۱۳
سردبیر: ۰۹۱۸۳۱۵۱۴۳۷ آگهی: ۳۸۲۶۴۴۳۳
لیتوگرافی و چاپ: پیام رسانه (۳۸۲۷۴۰۸۲ - ۰۸۱)

پایگاه اینترنتی.....www.Hamedanpayam.com
ارتباط با روزنامه.....۱۰۰۰۶۰۶۶
ارتباط با روزنامه.....info@Hamedanpayam.com
Hamedanpeyam@yahoo.com
ارتباط با مدیرمسئول.....modir@Hamedanpayam.com
ارتباط با سردبیر.....sardabir@Hamedanpayam.com
سرویس آگهی.....agahi@hamedanpayam.com
سرویس اشتراک.....eshterak@hamedanpayam.com
چاپخانه پیام رسانه.....litohoma@yahoo.com

اوقات شرعی

اذان ظهر	۱۳:۱۵
غروب خورشید	۱۹:۴۱
اذان مغرب	۱۹:۵۹
نیمه شب شرعی	۰۰:۳۳
اذان صبح فردا	۰۵:۲۴
طلوع خورشید فردا	۰۶:۵۰

» منبع: موسسه ژئوفیزیک تهران

آب و هوا

پیش‌بینی وضع هوا:

صاف تا قسمتی ابری، همراه با وزش باد

شهرستان	همدان	ملایر	تویسرکان	نهاوند	کبودرآهنگ	رزن	فامنین	قهاوند	اسدآباد	بهار
▲	۳۳	۳۳	۳۲	۳۳	۳۳	۳۲	۳۴	۳۳	۳۰	-
▼	۹	۱۵	۱۴	۱۴	۱۳	۱۲	۱۲	۱۳	۸	-
☁	۴۸	۴۲	۴۰	۵۴	۵۴	۷۲	۶۴	۶۴	۲۸	-

حدیث:

امام علی(ع) :

مردم از بهر آزمایش، گرفتار دنیا شده‌اند. پس آنچه را از دنیا برای دنیا برگیرند، از کَفِشان بیرون می رود و برای آن حسابرسی خواهند شد، و آنچه را از دنیا برای غیر آن (آخرت) برگیرند، به آن خواهند رسید و با آن خواهند زیست.

نهج البلاغة، خطبة ۴۳؛ میزان الحکمة: ج ۴، ص ۶۹

دوبیتی باباطاهر

محبت آتشی در جانم افروخت — که تا دامان محشر بایدم سوخت
عجب پیراهنی بهرم بریدی — که خیاط اجل میبایدش دوخت

تـــازه‌ها

احتمال چاقی دختر اول خانواده بیشتر از دومی است

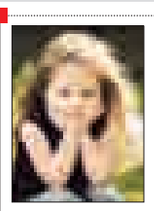

نتایج یک مطالعه نشـان می‌دهد، احتمال اضافـه وزن و یا چاق شـدن در دختر اول خانواده در بزرگسـالی، بیشتر از دختر دوم است.

به گزارش ایرنا، مطالعات نشان داد که وزن دختران اول در هنگام تولد اندکی کمتر از خواهران دومی آنهاست اما در بزرگسالی و در جریان ۳ ماهه اول بارداری، شاخص جرم بدن آنها (BMI) اندکی (۲/۴درصد) بیشتر از خواهران دومی آنها می‌شود.

همچنین احتمال چاقی در دختران اول خانواده در بزرگسالی ۲۹ درصد و احتمال چاقی در آنها ۴۰ درصد بیشتر از خواهران دوم آنها بود.

کم‌خوابی احتمال سرماخوردگی را ٤ برابر می‌کند

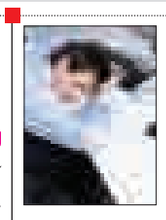

مطالعات محققان دانشـگاه کالیفرنیا نشان می‌دهد احتمال سـرماخوردگی در افرادی که خواب کافی ندارند، ٤ برابر بیشتر است.

بـه گزارش ایسـنا، این مطالعـه که با بررسـی الگوی خواب و سـلامت ١٦٤ داوطلـب صـورت گرفته، نشـان می‌دهد خواب نامنظم و ناکافی با افزایش احتمال سـرماخوردگی مرتبط اسـت. همچنین کم‌خوابی احتمال ابتـلا به بیماری‌های قلبی را۲ برابر و سـکته مغزی را ٤ برابر افزایـش می‌دهد؛ در عوض خواب کافی سیستم پاک‌سـازی مغز را تقویت می‌کند و تعداد سلول‌های مغز را افزایش می‌دهد.

گنبد نامرئی برای شناسایی پهپادهای جاسوس

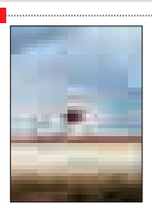

یک شرکت آلمانی، نوعی سیستم ارائه کرده که حضور پهپادها را در محدوده مشـخص از حریم هوایی نشان می‌دهد.

به گزارش تابناک، این سیسـتم گنبدی‌شکل قرار اسـت به زندان‌ها، شـرکت‌ها، برنامه‌ریـزان رویدادهـا یا هر کس دیگری کـه در مورد پهپادهای جاسوسی، قاچاق یا سایر موارد مشابه نگران است، ارائه شود. این سـامانه با توجه به تنظیمات انجام شده قادر است تا از یک شعاع مشـخص، ورود هرگونه پهپاد کنترل از راه دور را تشخیص و هشدار دهد.این دسـتگاه به مجموعه‌ای از حس‌گرها مجهز بوده و شبانه‌روز آسمان را اسکن می‌کند.

طراحی دوچرخه گیاهی سه بعدی

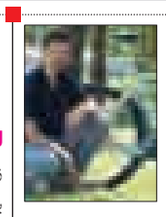

یک استودیوی طراحی ایتالیایی نوعی فریم مفهومی دوچرخه کوهسـتان ارائـه داده که به صورت سه‌بعدی چاپ شده است.

به گزارش مهر، فریم جدید با اسـتفاده از اسـید پلی‌لاکتیک (PLA) ساخته شده است؛ مدل‌سازی مورد کاربرد نوعی چاپ سه‌بعدی است که در آن اجسام با انباشت شدن هر لایه در هر بار ساخته می‌شوند.

خود ماده PLA نیز نوعی پلیمر زیستی است که از منابع گیاهی مانند نیشکر و ذرت تولید می‌شود. محصولات اتلافی PLA نه تنها می‌توانند ذوب شـده و به مؤلفه‌های جدید تبدیل شوند، بلکه می‌توان آنها را به سادگی به شیوه کمپوست بازیافت کرد.

مدل‌بندی افزایش طول عمر انسان

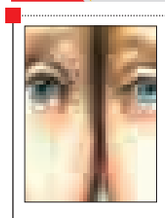

دانشـمندان بـه همـراه یـک شـرکت زیسـت‌فناورانه، مدلی ارائه داده‌اند که می‌تواند به شکسـت‌دادن بیماری‌های مرتبط با سن و افزایش طول عمر شخص در سال‌های آتی زندگی‌اش کمک کند.

به گزارش فارس، این مدل بر ثبات و مقاومت تنش تعدادی از شبکه‌های تنظیم ژنی در بدن انسـان تمرکز می‌کند. ثبات شـبکه ژنی به تعدادی از پارامترهای عمده مانند اتصال کارآمد شـبکه ژنـی، اندازه کارآمد ژنوم و سـرعت ترمیم دی‌ان‌ای بستگی دارد. دانشـمندان بی‌ثباتی را عامل پیری می‌دانند با این حال، چنانچه سیستم‌های ترمیم به طور کافی کارآمد باشند، شبکه ژنی می‌تواند طوری با ثبات شود که آسیب به تنظیم ژنی محدود شود.

یادمان

موضوع سخنان میرسید علی

میر سـید علی همدانی بیشـتر در موضوع‌های حقـوق والدین، مناسبات بین زن و شوهر، مقام و مرتبه زن، برادری و دوستی، عدالت و شاه عادل، شکر نعمت، انواع صبر و... سخن گفته است.

هر چنـد ارتباط تیمور با همدانی و برخی از خاندان او خوب نبوده و پیوسته آزار و شکنجه می‌دیدند، اما وی زبان از نصیحت باز نمی‌داشت و با شـجاعت به حاکمان زمانش سـخن حق را ابراز می‌کرد، که این حق‌خواهی‌ها موجب فرار، گرفتاری و... وی شد.

وی بر این عقیده بود که اگر پادشاهان و حاکمان اهل خرد و ادب باشند به سلطنت بر رعیت حق دارند.

کیوسک

■ **جمهوری اسلامی** این جریده سراسری در ویژه غرب کشور که دیروز منتشر کرده بود از بهره‌برداری راه‌آهن ملایر، کرمانشاه تا پایان تیرماه سال آینـده خبر داد و با عکس یک کردن این راه‌آهن به نقل از مدیرکل راه و شهرسازی کرمانشاه آورده است: این طرح در فاز ملایر پیشرفت خوبی داشته و تا پایان تیرماه سال آینده به بهره‌برداری خواهد رسید.

■ **هگمتانه:** روزنامه محلی هگمتانه دیروز در قسـمت گزارش و بررسی خود به گزینه فرزندآوری پرداخته و نوشته است که ثروتمندی گزینه‌ای کم تأثیر در فرزندآوری است. در ادامه این گزارش آمده است اگر چه از نظر بسیاری از مردم مباحث اقتصادی و مالی یکی از دلایل اصلی کاهش فرزندآوری است اما نمی‌توان انکار کرد که شیوه نگرش افراد به زندگی تأثیر بیشتری بر فرزندآوری داشته است.

■ **سپهر غرب:** مهدکودک‌ها در همدان با رشد منفی مواجه هستند، عنوان مطلبی است که در سپهرغرب به نقل از مدیرکل بهزیستی استان همدان بیان شـده و آمده است که از سال گذشته تاکنون مهدهای شهری با ۱۱ درصد رشد منفی و مهدهای روستایی با ۱۲ درصد کاهش فعالیت، روبه‌رو بوده است.

شرکت ٦ هزار و٤٦٧ نفر در آزمون سنجش مهارت نیز به نقل از مدیرکل آموزشـی فنی و حرفه‌ای استان آمده اسـت که علیرضا مهرابی در این خصوص می‌گوید در چهارمین مرحله آزمون سراسری سنجش مهارت سال ۹٤ در ۲٤٥ حرفه متقاضیان به رقابت خواهند پرداخت.

کدبانو

سالاد مرغ

عصاره لیموترش ..... ۲ عدد
روغن زیتون ..... ۲ قاشق غذاخوری
کاهو ..... یک عدد
گوجه‌فرنگی خرد شده ..... ۲ عدد
جعفری خرد شده ..... مقداری
خیار خرد شده ..... نصف یک خیار
مرغ پخته خرد شده ..... ۲۰۰ گرم
پیازچه ..... ۲ عدد
نان پیتا یا مقداری نان تافتون ..... ۲ عدد
سماق ..... نصف قاشق چایخوری

طرز تهیه:

آبلیمو را در یک کاسه بزرگ ریخته و آرام آرام روغن زیتون را به آن اضافه کرده و در همـان حین خوب هم بزنید. وقتی روغن اضافه شد و مخلوط ما آغاز به غلیظ شدن کرد می‌توانید چاشنی زدن را آغاز کنیـد. کاهو، گوجه‌فرنگی، جعفری، خیـار، تکه‌های مرغ و پیازچه را اضافه کرده و خوب هم بزنید تا سالادمان از سسی که درست کرده‌ایم پوشیده شود. نان پیتا را در توستر بگذارید تا ترد و طلایی رنگ شود. بعد نان را خرد و روی سـالاد پخش کرده و در آخر روی آن سـماق بپاشید. و فوراً سرو کنید.

در شهر

سرعت‌گیرهایی که نفس می‌گیرد

» سمانه جهانگیری عرش

سـرعت‌گیرها یکی از تجهیـزات کنترل ترافیک در نواحی شـهری هستند، این موانع ایمنی به عنوان یکی از ابزارهای آرام‌سـازی ترافیـک مطرح هسـتند که بـه تنهایی یا در کنار سـایر روش‌های آرام‌سازی به کار گرفته می‌شوند تا از این طریق بتوان سرعت وسایل نقلیـه را کنترل کرد و رفتار رانندگان را تغییر داد و در نتیجه، شرایط ایمنی را برای کاربران معبر بهبود بخشید.

به نظر می‌رسـد با توجه بـه کاربرد زیاد این ابزار در معابر شـهری، داشـتن دانشی جامع برای گرفتن تصمیم مناسب از متولیان شهری و ترافیک به منظور جلوگیری از اشـتباهات فنی، ضروری است.

اما از شـکایات رانندگان حین برخورد با این وسایلی که با هدف آرام‌سازی ترافیک و روان مردم در نظر گرفته شده پیداست که در نصب بسـیاری از آنها اسـتانداردهای لازم رعایت نشده و همین امر موجب شـده این ابزار به جای فایده داشتن، ناکارآمد به حساب بیاید.

از شـلوغی خیابان‌های پر از انواع موانع شهر که بگذریم اگـر با یک خودرو قصد عبور از این خیابان‌ها را داشته باشیم، سرعت کاهش‌های گاه و بی‌گاهـی را می‌بینیم کـه امان و نفس خودروهای شهری را گرفته و آنها را حداقل سالی ۲ بار روانه تعمیرگاه‌ها کرده است.

گویـا دیگر برخی از رانندگانـی که هر روز برای انجام کاری سری به کوچه و خیابان‌های شهر می‌زنند با این وضعیت کنار آمده و قبول کرده‌اند که در همدان خودرو پس از یک سال به فرسودگی می‌افتد، اما افراد تازه وارد که با این چاله‌چوله‌ها و در کنار آن سرعت‌کاه‌ها رو به‌رو می‌شوند تازه می‌فهمند که حین ورود به همدان فقط باید کلاج و ترمز را داشته باشند و دیگر هیچ.

یکی از شهروندان همدانی خوب می‌گفت که شـهرداری واقعاً برای جلوبندی‌سازها خوب کسب و کار ایجاد کرده است.

خیابان‌های این شـهر به انـدازه کافی چاله وچوله دارد که بخواهد جلوی سـرعت بیش از اندازه خودروها را بگیرد و نیازی به صرف هزینه برای نصب سرعت‌کاه نیست.

بـه نظر می‌رسـد با وجود اینکـه این امکان شـهری با هدف کاهش سـرعت خودروها در مناطق شـلوغ و پر تردد استفاده می‌شوند در این شـهر عملکردی معکـوس دارند و در قسـمت‌هایی از خیابان و جاده که نصب شده‌اند بیشـتر برای رانندگان به ویژه راکبان موتورسوار دردسرسـاز شده است؛ زیرا آنان مجبورند پس از مواجه شدن با چنین موانعی فوراً پا را بر روی ترمز بگذارند و از این طریق خطرات زیادی را بیافرینند.

از طرفـی دیگر به نقل از یکـی از رانندگان شـهرمان که دیروز با مشکل تصادف مواجه شده بود، اسـتقرار و نصب این موانع و سـرعت‌گیرها بـدون هرگونـه علائـم هشـداردهنده و تابلـو در فواصل کوتـاه گاهاً موجب بـروز تصادفـات زیـادی می‌شود.

شـهروندی می‌گویـد: اگر مسئولان سـوار خودروهای آنچنانی و شاسـی‌بلند خود می‌شـوند دیگـر نـه موج آسفالت را حس می‌کنند نه سرعت‌گیرها برای آنها معنی پیدا می‌کنند.

این شـهروند ادامه داد: شهر همـدان بلوارهـای بزرگی ندارد و طول برخی از آنها به چند کیلومتر هم نمی‌رسد اما تعداد سرعت‌گیرهای آنها بیش از حد مجاز است.

سـهیل مجدی، شـهروند دیگر همدانی به خبرنگار ما گفـت: اگر برخی جوانان و افراد در جامعه رانندگی درستی انجام نمی‌دهند اگر افراد محدودی، با خودروهای خود رفتارهای نابهنجـار اجتماعـی در برخـی مکان‌های آموزشـی و... انجام می‌دهند و مشکلاتی به وجود می‌آورند نباید به بهانه آنها با گذاشـتن تعـداد زیادی سـرعت‌گیر موجب ایجاد مشـکل برای مردم شـویم و به نوعی به شعور آنان توهین کنیم.

اسـتقرار و نصب این موانع و سـرعت‌گیرها بـدون هرگونـه علائم هشـداردهنده و تابلـو در فواصل کوتـاه گاهاً موجب بـروز تصادفات زیادی می‌شود

سـهیل بـا شـکایت از برخـی سـرعت‌گیرهای سـطح شـهر گفـت: تنها تعمیـرکاران از وجود چنین سرعت‌گیری‌هایی خوشحال می‌شوند.

مهدی ربانـی جوانی که به تازگی خودرو خریده است می‌گوید: عـلاوه بر چاله‌ها، سـرعت‌گیرهای زیادی در شهر همدان وجود دارند که به یکباره جلوی راننده سبز می‌شوند.

وی از عملکرد برخی شـرکت‌های خدماتی از اینکـه هر چند وقت یکبار شـرکتی برای تعمیرات مسـیری را خـراب می‌کند و بعد باقی‌مانده مصالح را همچون مانعی بزرگ در کوچه و خیابان مدتی رها می‌کند ابراز تأسف کرد.

آنچه مشـخص اسـت این اسـت که برخی سرعت‌کاه‌هایی که با هدف کاهش مشکلات شهری نصب شـده است خود موجب ایجاد مشکل شده است، زیرا در برخی موارد مردم از بودن برخی سرعت‌کاه‌ها راضی و در برخی خیابان‌های بدون وجود این امکان، حتی مردم خود به وجود سرعت‌کاه تأکید داشتند.

در هر حال آنچه پیداسـت این است که تا در عمل و بـه کرات با یک خودروی معمولی و ایرانی از خیابان‌های شـهر گذر نداشته باشی نمی‌توانی تشـخیص دهی کـه عوامل ایجاد آرامش در ایمنی ترافیک کدامند و در این بین هر چند کارشناسـان زبده فنی، خود بهترین تصمیم‌گیران برای شهر هسـتند اما باید نظر مردم هم در ایـن ارتباط جمع‌بندی و از آنان (مثلاً تاکسی‌داران) که هر روز با این خیابان‌ها سـرو کار دارند، برآورد نظر شود تا به واقع ایمنـی و حفظ سـلامت شـهروندان ملاک تصمیم‌گیری‌ها باشد.

خبـر

هشدار در باره تکرار بحران سالخوردگی در ایران

رئیس کمیته مطالعات و پایش سیاسـت‌های جمعیتـی با بیـان اینکه تکرار اشـتباه دهه ۷۰ مسـأله سـالخوردگی را بحرانی می‌کند، گفت: هم‌اکنـون ٦ میلیـون جمعیت سـالخورده در کشور داریم.

به گزارش ایرنا، محمدجـواد محمودی با تأکید بر هشـدارهای مقام معظم رهبری (مدظله‌العالی) بر خطرات سـالخوردگی جمعیـت گفت: یکی از مسـائل عمده جمعیتی؛ مسـأله سالخوردگی جمعیت اسـت که پدیده‌ای جدید در بسیاری از کشـورهای جهان به شمار می‌رود، هرچند که در ایـن زمینه در بین مناطـق مختلف جهان تفاوت هایی وجود دارد.

وی ادامـه داد: افزایـش جمعیت سـالخورده، موضوعی مهم در برنامه‌ریزی و سیاسـت‌گذاری جمعیتی کشـورها، برای آمادگی ارائه خدمات به این گروه سنی است.

رئیـس کمیته مطالعـات و پایش سیاسـت‌های جمعیتی تشـریح کـرد: کاهش چشـمگیر نرخ بـاروری در دهـه ۷۰ و تداوم و تشـدید آن در دهه ۸۰ تغییر ترکیب سـنی جمعیت را در آینده نزدیک نشان می‌دهد که این نوع نوسانات شدید متغیرهـای جمعیتی در ایران، طی چند دهه اخیر، نگرانی‌هایی را در بین کارشناسان، به وجود آورده اسـت و برای درک درسـت از این نگرانی باید تعریف و مرز درست سالخوردگی را بدانیم.

وی ادامه داد: اکنون شدیدترین سقوط در باروری و سـریع‌ترین نرخ‌های سـالمندی جمعیت در کشـورهای در حال توسـعه و پیش از ثروتمند شدن آنها در حال رخ دادن است.

محمـودی به نقـل از دکتر نیکولاس ابرشـتات تشریح کرد: بر اساس آمار اداره سرشماری آمریکا درصد سالمندان ۱۰ کشوری که بیشترین جمعیت مسلمان را دارند از جمله اندونزی، ایران، الجزایر، مراکش تا سـال ۲۰٤۰، از درصد سالمندان حال حاضر آمریکا بیشـتر خواهد بـود که با توجه به درآمد نسبتاً پایین این کشورها، چگونگی مواجهه با نیازهای فزاینده پیش روی سـالمندان یکی از چالش‌های جدی کشورهای مسلمان خواهد بود.

رئیـس کمیته مطالعـات و پایش سیاسـت‌های جمعیتی سپس به ارائه آماری از میزان مرگ‌ومیر در جهان پرداخت و گفت: جمعیت کنونی جهان حـدود ۷ میلیـارد و ۳۰۰ میلیون نفر اسـت که روزانه حدود ۱۵۰ هزار نفر از آنها فوت می‌کنند که در کشـورهای در حال توسـعه دو سوم این آمـار یعنی حدود ۱۰۰ هزار نفـر به علت موارد مرتبط با سن یا سالخوردگی افراد است، در حالی که در کشـورهای توسـعه یافته فوت ۹۰ درصد افراد، در اثر سالخوردگی است، یعنی بیماری‌ها و تصادفات در کشورهای توسعه‌یافته نقش زیادی در مرگ‌ومیر ندارند.

وی در ادامـه مفهوم سـالخوردگی را تعریف و افزود: سـالخوردگی یک فرایند شـناخته شده با عنوان پیامد انتقال جمعیت شـناختی است که در آن باروری و مرگ‌ومیر از سـطوح بالا به سطوح پایین کاهش پیدا می‌کند و نسـبت افراد مسن در جمعیت افزایش و نسـبت افـراد جوان کاهش می‌یابد.

محمودی با اشـاره به اینکه عوامل سالخوردگی را بایـد در تغییرات مرگ‌ومیـر و باروری بدانیم گفت: البته عامل اصلی تغییرات سـاختار سـنی و سـالخوردگی، کاهش باروری اسـت و بر این اساس اکنون بیش از ٦ میلیون نفر جمعیت بالای ٦۰ سال داریم.

به گـزارش مرکز خبر شـورای عالـی انقلاب فرهنگـی، رئیـس کمیتـه مطالعـات و پایش سیاست‌های جمعیتی افزود: طبق نتایج سرشماری سال۱۳۹۰در کشور ۸,۲ درصد، جمعیت ٦۰ سال به بالا داریـم که در سـال ۱٤۰٥ این رقم به۱۲ درصد خواهد رسید.

عکس روز

نمایش تئاتر یه دنیای رنگی

عکس: پوریا پاکیزه

گل و گیاه

"کندل نـات یا آجیل شـمع" میوه درخت "کندل بری" اسـت. این گیاه، درختی گلدار از خانواده فرفیون یا افوربیا است. امروزه این گیاه را برای تهیه روغن کشت می‌کنند.

هر درخت حـدود ۳۰ تا ۸۰ کیلوگرم بذر تولید کـرده و بذور حدود ۱۵ تا ۲۰ درصد وزنشـان روغن دارنـد. این روغن‌ها اغلـب به صورت موضعی کاربـرد دارند. این درخـت تا ارتفاع ۱۵ تا ۲۵ متر رشـد می‌کند و دارای شاخه‌های انبوه و پراکنده است. برگ‌ها ساده، به رنگ سبز کمرنگ، تخم‌مرغی شکل یا ۳ لوبی یا به ندرت ۵ لوبـی، دارای انتهای تیـز و به طول ۱۰ تا ۲۰ سانتیمتر است. میوه این درخت، گرد، به قطر ٤ تا ٦ سانتیمتر بوده و دارای بذری است که به ندرت دارای پوسـته‌ای سخت اسـت. این بذر دارای مقدار زیادی روغن است که از آن به عنوان یک شمع نیز استفاده می‌شود به همین دلیل به این نام نامگذاری شده است.