پیام تاریخ، تمدن و فرهنگ مادستان
|ISNN: 2322-4665|

روزنامه همدان پیام

www.HamedanPayam.com

سه شنبه ● ۸ تیرماه ۱۳۹۵ ● ۲۲ رمضان ۱۴۳۷ ● ۲۸ ژوئن ۲۰۱۶ سال دوازدهم
● شماره ۲۶۶۹ ● ۸ صفحه روزنامه + ویژه کبودراهنگ+ نیازمندی‌ها ● ۵۰۰ تومان

ایران

دو قول روحانی به بخش خصوصی

ص ۴

خبر

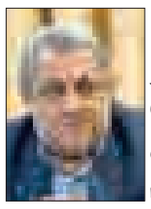

رضایت از همکاری ادارات در رفع مشکلات مردم

ص ۲

خبر

تمدید ثبت نام یازدهمین جشنواره کارآفرینان برتر استان

ص ۲

اقتصاد

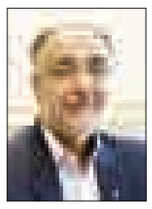

هدف اجرای طرح حاتم بانک انصار افزایش قدرت خرید مردم است

ص ۶

حضور ۱۰ گروه نمایشی در جشنواره تئاتر استان همدان

ص ۸

کانال خبری همدان‌پیام در تلگرام | telegram.me/hamedapayam
کانال نیازمندی‌های روزنامه در تلگرام telegram.me/bazarehamedan

کتابت آیات قرآن با محوریت موضوع «آب» در همدان

اسراف در مصرف آب یک ظلم عمومی است

ص ۲

عکس: نوریا باکیده

کتیبه‌های گنجنامه و محوطه نوشیجان رها شده‌اند

- دوربین‌های مدار بسته یکی از ملزومات حفاظت اماکن تاریخی
- مرزی بین محوطه نوشیجان با زمین‌های اطراف نیست

ص ۸

آشفته‌بازار در برند فوتبال همدان!

در هیاهوی بدهی‌های میلیاردی؛ انحلال در کار نیست

ص ۷

تولد نوزادی مبتلا به سندروم‌داون در همدان با قصور پزشکی

«مهیار» کودک مبتلا به سندروم‌داون و ناراحتی‌های حاد قلبی نتیجه سهل‌انگاری پزشکانی است که بدون بهره‌مندی از تخصص ژنتیک آزمایشگاهی اقدام به تشخیص سالم بودن جنین پیش از بدو تولد کردند و اکنون این خانواده را با رنج‌های بسیاری تنها گذاشته‌اند. همیشه پیش از آنکه فکر کنی اتفاق می‌افتد و گاهی وقت‌ها یک اتفاق و تصمیم می‌تواند همه زندگی را تحت تأثیر قرار دهد...

ص ۵

معاون سیاسی استاندار در شورای آموزش‌وپرورش استان:

آموزش‌وپرورش با دست پر وارد برنامه ششم شود

ص ۲

یادداشت روز

سرعت عمل در اقتصاد مقاومتی

۱- سیاست‌های ابلاغی اقتصاد مقاومتی در بهمن‌ماه سال ۹۲ از سوی رهبر معظم انقلاب ابلاغ شد و از آن زمان تاکنون حرف و سخن و تحلیل‌های بسیاری در زمینه این نوع اقتصاد مطرح شد تا در نهایت سال ۹۵ از سوی رهبر معظم انقلاب برای اقدام و عمل در اقتصاد مقاومتی تعیین شود. با گذشت یک‌سوم از سال اقدامات خوبی در این حوزه از سوی دولت انجام شده است و رهبر انقلاب نیز از این اقدامات اظهار رضایت کرده‌اند اما واقعیت آن است که برخلاف تیم اصلی دولت و برخی دولتمردان...

ص ۲

یادداشت

ضرورت همکاری دستگاه‌های ذیربط در ارائه خدمات به مسافران

استان همدان در فصل تابستان با توجه به وضعیت آب‌وهوایی مناسب بیش از سایر فصول مورد توجه مسافران قرار می‌گیرد و در این ایام تعداد زیادی از هموطنان‌مان راهی پایتخت تاریخ و تمدن ایران می‌شوند. البته علاوه بر شرایط آب‌وهوایی باید از جاذبه‌های گردشگری و آثار و بناهای مهم تاریخی استان نام برد که باعث توجه گردشگران به این خطه می‌شود.تابستان امسال نیز همچون گذشته استان همدان میزبان مسافران خواهد بود..

ص ۵

بازدید معاون امورعمرانی استانداری همدان از پروژه‌های راه‌وشهرسازی ملایر

معاون امور عمرانی استانداری همدان به همراه مدیرکل راه وشهرسازی استان، فرماندار ملایر، نمایندگان شهر ملایر و سایر مسئولان از پروژه‌های عمرانی شهرستان ملایر بازدید به عمل آوردند.

به گزارش روابط عمومی اداره کل راه‌وشهرسازی استان همدان، در ابتدای این بازدید جلسه‌ای در محل فرمانداری ملایر تشکیل و مصوباتی مطرح شد.

در این جلسه مقرر شد اداره کل راه‌وشهرسازی نسبت به مطالعه و طراحی میدان روبه‌روی راه حسین‌آباد شاملو اقدامات لازم را انجام داده و با مشارکت استانداری عملیات اجرایی پروژه تقاطع غیر همسطح دم سیاه واقع در محور بروجرد را آغاز کنند.

همچنین مقرر شد نمایندگان این شهرستان نیز در خصوص تملک زمین‌های مسیر پروژه چهارخطه جوکار- خیرآباد مساعدت لازم را انجام دهند.

پس از برگزاری جلسه مسئولان از پروژه چهارخطه ملایر - توره به طول ۵/۶ کیلومتر با اعتبار ٦ میلیارد و ۷۰۰ میلیون تومان بازدید به عمل آوردند. همچنین از پروژه مرکز درمانی محله سرجو در شهر ملایر با زمینی به متراژ ۲۰۵ مترمربع در ٤ طبقه و با اعتباری بالغ بر ۵۸۰ میلیون تومان و پروژه دیوارکشی و پوشش کانال محله شمس‌آباد ملایر به طول ۲۸۰ متر و با اعتباری بالغ بر ٦۲۰ میلیون تومان بازدید شد.

از پروژه‌های دیگر مورد بازید می‌توان به پروژه تقاطع غیر همسطح بهشت هاجر با یک دستگاه پل با دهانه ۲۲ متری به طول ۵ کیلومتر و با مبلغ قرارداد ۵ میلیارد و ۳۰۰ میلیون تومان و همچنین ٤خطه سامن- بروجرد به طول ۳/٦ کیلومتر و با اعتبار ۷۳ میلیارد ریال اشاره کرد.

گفتنی است اصلاح پیچ سالوک از نقاط پر حادثه در محور ملایر – خنداب به طول ۵/۱ کیلومتر و با اعتبار ۷۰۰ میلیون تومان نیز مورد بازدید مسئولان قرار گرفت.

واگذاری مدیریت گاماسیاب به بخش خصوصی تعیین‌تکلیف شود

اعلام آمادگی شهرداری فیروزان برای مدیریت سراب فارسبان

» معصومه کمالوند

یکشنبه هفته جاری کارگروه میراث فرهنگی، صنایع‌دستی و گردشگری شهرستان با محوریت خدمات سفر و ورود میهمانان و گردشگران با توجه به قرار گرفتن در آستانه عید فطر و تعطیلات ۳ روزه و موج دوم سفرها برگزار شد. میهمان نشست هم معاون میراث فرهنگی، صنایع دستی و گردشگری استان بود.

شهر را برای میزبانی تعطیلات عید فطر آماده کنیم

پس از تأکید فرماندار نهاوند بر آمادگی و تجهیز اماکن فرهنگی و گردشگری و میهمان‌پذیرها و خانه معلم همچنین سراب‌ها و محل‌های گردشگری شهرستان برای میزبانی از میهمانان تعطیلات فطر و البته استقرار سمن‌های مجاز شهرستان برای جلوگیری از آتش‌سوزی و...، آنچه نشست را پیش می‌برد موضوع تعیین تکلیف واگذاری مدیریت سراب‌های شهرستان (گیان و گاماسیاب) به بخش خصوصی بود.

واگذاری گاماسیاب اندر خم موانع برای سرمایه‌گذار

با وجود مطرح بودن مدت‌هاست بحث واگذاری گاماسیاب به این بخش، هنوز اقدام رو به جلویی انجام نشده و به‌رغم اعلام آمادگی سرمایه‌گذار کار پیش نمی‌رود و در نهایت هم موانع سبب می‌شود بخش خصوصی کنار بکشد و به انصراف بینجامد. حالا به گفته متولیان این حوزه اگر قرار است واگذاری انجام شود جدیت بیشتری در این خصوص به کار گرفته شود و از مانع‌تراشی و بی‌اهمیتی به موضوع پرهیز شود.

واگذاری سراب گیان به شهرداری

احمد ترابی، معاون میراث فرهنگی استان همدان در این نشست از روند تصویب این موضوع با بیان اینکه در سال ۸٤ قسمتی از سراب را با همکاری میراث فرهنگی با اعتبار یک میلیاردی از محل اعتبارات محلی در اختیار منابع طبیعی قرار داد، توضیح داد با وجود صرف هزینه، این سراب به صورت متروکه درآمد؛ بر همین اساس پیگیر شدیم که به سرمایه‌گذار واگذار کنیم.

در آخرین نشستی که با همین موضوع در ۱۹ دی‌ماه ۹٤ با حضور معاون عمرانی استان برگزار شده بود، قرار شد شهرداری گیان مدیریت این محل را عهده‌دار شود که منابع‌طبیعی با اعلام اینکه این محل از اموال ملی است، امکان واگذاری وجود ندارد، اما بحث مدیریت آن را می‌شود، واگذار کرد؛ پس از آن اعلام شد تا با بررسی لازم محدوده مورد نظر به سراب گیان برای مدیریت واگذار شود تا مؤظف به اجرای طرح‌های میراث از صفر تا صد در این منطقه باشد.

دولتی‌ها تعصب را سد ورود بخش خصوصی نکنند

فرماندار نهاوند نیز واگذاری این گونه مراکز گردشگری را به بخش خصوصی به نفع شهرستان و موقعیت گردشگری آن دانست و از بخش دولتی هم خواست تعصب‌گرایی را در این خصوص کنار بگذارند و تلاش در رفع موانع داشته باشند.

کریم حمیدوند فعالیت بخش خصوصی در این بخش را یک فرصت دانست و گفت: وقتی فردی به عنوان سرمایه‌گذار بخش خصوصی وارد این کار می‌شود با حمایت، مانع طولانی شدن پروسه شویم شهرداری گیان در این خصوص با دست پر آمده و معلوم است که می‌تواند انتظارات را برآورده و موفق عمل کند.

طرح سراب آماده است

در این میان با توجه به برنامه‌ها و اقدامات مورد نظر شهرداری گیان و ارائه طرح از جانب این مدیریت، موضوع واگذاری مدیریت سراب گیان به این شهرداری تصویب شد.

بر همین اساس شهردار گیان نیز از تهیه طرح خبر داد و اینکه آمادگی مدیریت این سراب را به نحو احسن دارد و اینکه برنامه‌هایی که برای مدیریت این سراب و نیز توسعه گردشگری و تقویت آن دارد با هزینه ۱۷ میلیون تومان اجرا می‌شود و البته بازخورد مثبت طرح زودبازده و در کوتاه‌مدت پاسخگوی هزینه اجرا شده خواهد بود.

به گفته هوشنگ کیانی، در یک ماه گذشته این سراب ۲۱ میلیون تومان درآمد داشته است این در حالی است که هزینه نگهداری و حفظ آن نیز مدنظر است.

فرصت‌های گردشگری نهاوند را نسوزانیم

بخشدار خزل نیز گفت: فرصت‌های گردشگری در نهاوند به خصوص سراب‌ها را نباید در سایه غفلت و تفکرات اشتباه از بین برد؛ بلکه همین موضوع واگذاری مدیریت این اماکن به بخش خصوصی در توسعه گردشگری و ایجاد اشتغال هم کمک قابل توجهی دارد.

به گفته فرهاد جهانیان، شهرداری فیروزان نیز برای مدیریت سراب فارسبان و توسعه این منطقه گردشگری و نیز ایجاد اشتغال در آن با توسعه امکانات اعلام آمادگی دارد.

تعیین‌تکلیف کنیم

محسن جانجان مسئول میراث فرهنگی نهاوند نیز با اعلام اینکه مدت‌هاست طرح واگذاری مدیریت سراب گاماسیاب به بخش خصوصی مطرح است، گفت: اما برخی موانع و جدی نگرفتن موضوع سبب اجرایی نشدن کار شده است که انتظار می‌رود اقدامات جدی انجام شود.

فرضیه قتل دختر جوان همدانی رد شد

پلیس گفت: تحقیقات درباره علت دقیق مرگ دختر جوان رها شده در کنار خیابان ادامه دارد.

براساس اعلام پزشکی قانونی همدان فرضیه قتل مربوط به کشف پیکر نیمه جان دختر جوان رد شد اما تحقیقات پلیس در این زمینه ادامه دارد.

سوم تیرماه ساعت ۲۲ و ۳۰ دقیقه تماسی از سوی شهروندان با پلیس ۱۱۰ گرفته و گفته شد که دختر جوان بدحالی در ۱۸ متری قهرمان حوالی پل نیازمند رها شده است.

پلیس با حضور در صحنه با پیکر نیمه جان دختر جوانی در خودروی ریو سفید رنگی روبه‌رو شد که بلافاصله با حضور نیروهای اورژانس پیکر نیمه جان دختر جوان به بیمارستان فرشچیان منتقل شد اما پس از یک ساعت، وی در بیمارستان فوت کرد.

با فوت دختر جوان تحقیقات و بررسی‌های مأموران پلیس آگاهی آغاز شد که در بررسی‌های اولیه، متوجه دوربین‌های مستقر در محل شدند و با بازبینی فیلم‌های ضبط شده در حالی مرد جوانی را مشاهده کردند که صورت خود را پوشانده و خودرو ریو سفید رنگی را در آن محل رها و متواری شده است.

در همین حال نیز خانواده دختر فوت شده که از قبل خبر مفقود شدن دخترشان را به پلیس اطلاع داده بودند، شناسایی و هویت دختر جوان نیز مشخص شد.

خانواده دختر فوت شده به پلیس عنوان کردند که دخترشان ساعت ۱۱ ظهر روز حادثه از منزل خارج شده و وقتی از غیبت بیش از حدش نگران شدند به کلانتری محل مراجعه و اطلاع دادند تا اینکه اکنون خبر فوتش را شنیدند.

رئیس پلیس آگاهی استان همدان در گفت‌وگو با همدان‌پیام گفت: در بررسی‌های اولیه هیچگونه آثار ضرب و جرحی در جسد مشخص نبود به همین علت جسد برای بررسی‌های بیشتر به پزشکی قانونی انتقال داده شد.

رضا زارعی افزود: پزشکی قانونی در بررسی‌های اولیه نیز فرضیه قتل را رد کرد اما در هر حال برخی آزمایش‌های سم‌شناسی برای بررسی‌های بیشتر و علت دقیق مرگ به تهران ارسال شده که تا چند روز دیگر جواب آن مشخص می‌شود.

وی هرگونه فرضیه‌ای در این رابطه را شایعه عنوان کرد و گفت: در حال حاضر تنها می‌توانیم بگوییم فرضیه قتل در این‌باره رد است و تا مشخص شدن جواب نهایی آزمایش نمی‌توان علتی را عنوان کرد.

به گفته زارعی، جوانی که در دوربین مشاهده شده نیز در حال حاضر دستگیر نشده اما تحقیقات در این رابطه ادامه دارد.

لازم به ذکر است؛ عصر جمعه، سوم مهرماه سال گذشته نیز جسد پتو پیچ زن جوانی در خیابان چمران همدان، کشف شد که پس از گذشت چند ماه با وجود تحقیقات و بررسی‌های پلیس هویت این زن مشخص نشد و جسد نیز به عنوان مجهول‌الهویه نیز به خاک سپرده شد اما همچنان پرونده این زن در آگاهی همدان باز است.

تبریک و تهنیت
جناب آقای
دکتر احمد توصیفیان

انتصاب شایسته جنابعالی را به سمت
مدیر کل محترم اداره تعاون
کار و رفاه اجتماعی
تبریک و تهنیت عرض نموده و از خداوند متعال
توفیقات روزافزونتان را خواستاریم.
تعاونی مصرف فرهنگیان
شهرستان اسد آباد

تبریک و تقدیر
جناب آقای
دکتر احمد توصیفیان
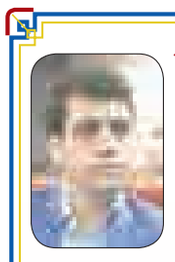
مدیر کل محترم اداره
تعاون، کار و رفاه
اجتماعی استان همدان
بدینوسیله انتصاب شایسته
حضرتعالی را تبریک و تهنیت عرض نموده و از
زحمات بی شائبه جناب آقای مسعود اقلامی
در زمان تصدی تقدیر و تشکر می‌نمائیم.
موفقیت شما را از درگاه ایزد متعال
خواهان و خواستاریم.
شرکت پیش ساخت‌های بتنی
با مدیریت اسکندرلو

مدیران محترم ادارات و روابط عمومی‌های گرامی
الوو پیام...
تلفن: ۳۸۲۷۹۰۴۰ - ۰۸۱ پیامک: ۱۰۰۰۶۰۶۶
E-mail: mardomi@hamedanpayam.com

ستونی برای پاسخ به‌خواسته شهروندان است

پیام تاریخ، تمدن و فرهنگ مادستان
The Message Of Madestan's History & Civilization & Culture
روزنامه همدان پیام
۲
سه شنبه ● ۸ تیرماه ۱۳۹۵ ● شماره ۲۶۶۹
خبر
khabar@hamedanpayam.com

تمدید زمان ثبت نام یازدهمین جشنواره کارآفرینان برتر استان همدان

زمان ثبت نام یازدهمین جشنواره کارآفرینان برتر استان همدان تا پایان تیر ماه تمدید شد.
سرپرست اداره کل تعاون، کار و رفاه اجتماعی استان با بیان این خبر گفت: تمامی صاحبان کسب و کار دارای نوآوری و خلاقیت می‌توانند به آدرس اینترنتی www.karafarinanebartar.ir مراجعه و نسبت به ثبت نام و تکمیل فرم‌ها و ارسال مستندات اقدام کنند.
احمد توصیفیان هدف از برگزاری جشنواره‌های کارآفرینی را اشاعه و ترویج فرهنگ کارآفرینی، تأکید بر خلاقیت و نوآوری در کسب و کار، ایجاد فضای تعامل و همکاری میان فعالان عرصه‌های اقتصادی صنعت، خدمات و کشاورزی، توسعه کسب و کارهای کارآفرینانه، معرفی کارآفرینان به جامعه به عنوان الگوهای موفق برای جوانانی که متقاضی ورود به عرصه کسب و کار هستند، تشویق و ترغیب فارغ‌التحصیلان به ورود به عرصه کارآفرینی و تقدیر از منتخبان جشنواره عنوان کرد.
سرپرست اداره کل تعاون،کار و رفاه اجتماعی استان با اشاره به تشکیل کمیته داوری یازدهمین جشنواره امتنان از کارآفرینان برتر افزود: این کمیته متشکل از کارشناسان مجرب و مرتبط با حوزه کارآفرینی از اداره کل تعاون، کار و رفاه اجتماعی استان، دانشگاه‌ها، دستگاه‌های اجرایی مرتبط و تشکل‌های خصوصی وظیفه بررسی اطلاعات و مستندات ارسالی کارآفرینان از طریق سامانه معرفی شده را به عهده دارند و پس از پایان ثبت نام نسبت به داوری کسب و کار کارآفرینان اقدام خواهند کرد.
وی با بیان اینکه یازدهمین جشنواره در نیمه نخست سال برگزار می‌شود افزود: از ۳ بخش اقتصادی صنعت، کشاورزی و خدمات، کارآفرینان برتر استانی انتخاب و به جشنواره ملی معرفی می‌شوند.

معاون سیاسی استاندار در شورای آموزش‌وپرورش استان:

آموزش‌وپرورش با دست پر وارد برنامه ششم شود

» سمانه جهانگیری عرش

اعتقاد ما بر این است که آموزش‌وپرورش باید با دست پر وارد برنامه ششم توسعه توسعه شود.
معاون سیاسی، امنیتی استاندار همدان صبح روز یکشنبه با بیان این مطلب در جلسه شورای آموزش‌وپرورش استان گفت: برنامه ششم توسعه بر اساس شرایط کشور تدوین شده و باید بتوانیم به اهدافی که سیاستگذار ترسیم کرده، دست یابیم.
محمدابراهیم الهی‌تبار بیان کرد: علی‌رغم کاهش منابع از سال ۹۲ تاکنون در حوزه بهره‌وری از منابع، استان همدان خوب عمل کرده است که آموزش‌وپرورش نیز از این قافله عقب نمانده و توانسته با بهره‌وری مطلوب در کارزار تعلیم و تربیت نقش خود را ایفا کند.
وی با بیان اینکه در برخی شاخص‌های برنامه ششم توسعه بالاتر و یا پایین‌تر بودن از میانگین کشوری ممکن است مطلوب و یا نامطلوب باشد، افزود: موضوعات برنامه‌های آموزش‌وپرورش نیاز به آسیب‌شناسی دارد؛ چراکه شرایط کشور در بحث جمعیتی، نیازهای آموزشی، فضاها و... رو به تغییر است.
الهی‌تبار در ادامه گزارش مدیر آموزش‌وپرورش استثنایی و گلایه‌های او از محدودیت‌ها و کمبودهای این بخش آموزشی، بیان کرد: در حوزه آموزش‌وپرورش استثنایی نیاز به یکسری اقدامات فرهنگی هستیم و تا زمانی که عزم عمومی در این حوزه ایجاد نشود، نمی‌توان شاهد اتفاقات قابل قبولی بود.
وی گفت: سال گذشته شاهد افزایش ۲۴ درصدی اعتبارات آموزش‌وپرورش بویژه در بخش ساخت‌وسازها بودیم که باید این روند همچنان با توجه به نیازهای آموزش‌وپرورش ادامه یابد.
معاون سیاسی استاندار همدان در خصوص ثبت‌نامی‌ها و حاشیه‌هایی که به همراه دارد، افزود: از صداوسیما می‌خواهیم با راه‌اندازی برنامه «سیمای مدرسه» روند اجرای پروژه مهر و سایر مباحث آموزش‌وپرورش را اطلاع‌رسانی کند.
وی بیان کرد: در نظام ما آموزش باید به شکل همگانی و رایگان در دسترس همه مردم باشد.
مدیرکل آموزش‌وپرورش استان همدان نیز با بیان اینکه علی‌رغم اعتبارات و درآمدهای فراوان دولت گذشته، آن دولت فکری اساسی برای کمبودهای فضای آموزش‌وپرورش نکرد افزود: در مناطقی که مساکن مهر احداث شده است فضای آموزشی در آن دیده نشده و هم‌اینک با تراکم بالای دانش‌آموزان مواجه بوده و مجبور هستیم مدارس را به سمت دو شیفته شدن و استفاده از ظرفیت‌های خالی پیش ببریم.
عبدالرضا فولادوند بیان کرد: در شهر همدان بحث تخریبی بودن بسیاری از مدارس مطرح است اما خانواده‌ها مقاومت می‌کنند که این خود می‌تواند در صورت بروز حادثه برای آموزش‌وپرورش حاشیه‌هایی ایجاد کند که از خانواده‌ها می‌خواهیم همکاری لازم را داشته باشند.
وی دیده نشدن اعتبارات لازم برای ایام فراغت دانش‌آموزان را آسیب‌زا دانست و گفت: اکثر اعتبارات اوقات فراغت در دست نهادها و ارگان‌هایی است که تکلیف تربیتی و آموزشی ندارند ولی آموزش‌وپرورش که دستگاهی تربیتی است با کمبود اعتبار مواجه است.
فولادوند مشکل آموزش‌وپرورش را در بخش هدایت تحصیلی که هم‌اینک مطرح است را مهم خواند و افزود: وزارت آموزش‌وپرورش ما را بر آن داشته که تنها بخشی از دانش‌آموزان را به رشته‌های نظری سوق دهیم اما گویا خانواده‌ها در این ارتباط خواهان آن هستند که فرزندانشان رشته مورد نظر آنها را برگزینند.
وی با اشاره به آغاز ثبت‌نام دانش‌آموزان گفت: هم‌اینک به بهانه پول گرفتن هنگام ثبت‌نام هجمه علیه آموزش‌وپرورش زیاد است انگار که این مشکلات در دولت گذشته نبوده است.
فولادوند بیان کرد: مدارس تنها مجاز به گرفتن هزینه کتاب و بیمه هستند که در هفته‌های گذشته در بازرسی‌ها و دریافت شکایات با جدیت آموزش‌وپرورش ۲ مدیر ما به دلیل انجام تخلف در دریافت هزینه، عزل شدند.
در ادامه این جلسه هر یک از معاونان مدیرکل به بیان گزارشی در خصوص برنامه پنجم و برنامه ششم پرداختند که هرچند آمارها با تناقضاتی همراه بود اما به نظر می‌رسید در بسیاری از شاخص‌ها از میانگین کشوری و اهداف برنامه جلوتر هستیم.

کتابت آیات قرآن با محوریت موضوع «آب» در همدان

اسراف در مصرف آب یک ظلم عمومی است

شرکت آب‌وفاضلاب استان همدان با همکاری انجمن خوشنویسان در جهت ترویج فرهنگ صحیح استفاده از آب، اقدام به کتابت آیات قرآن با محوریت موضوع آب کرد.
به گزارش ایسنا، نماینده ولی فقیه در استان و امام جمعه همدان در مراسم کتابت و بداهه‌نویسی آیاتی از قرآن مجید با موضوع آب به مناسبت هفته صرفه‌جویی گفت: باتوجه به اینکه هنر خوشنویسی از هنرهای قدیمی و باستانی کشور ماست، مسئولان باید در جهت استفاده از ظرفیت هنرمندان این رشته همت گمارند و زمینه را برای ارج نهادن به این هنر والا ایجاد کنند.
آیت‌ا... غیاث‌الدین طه‌محمدی افزود: در گذشته خط در جامعه یک ارزش به حساب می‌آمد و اگر عالمان دینی نیز از خط زیبایی برخوردار باشند، در امور مختلف می‌توانند تأثیرگذاری بیشتری داشته باشند.
وی با اشاره به نقش حیاتی آب در زندگی بشر و وضعیت نامناسب آب آشامیدنی در سطح جهان گفت: استفاده از هنر خوشنویسی با تأسی به قرآن کریم می‌تواند در ترویج فرهنگ صرفه‌جویی در جامعه نقش بسزایی داشته باشد.
امام جمعه همدان با برشمردن وظایفی برای هر یک از گروه‌های مردم و مسئولان در موضوع آب بیان کرد: مسئولان باید در تولید و حفظ آب تلاش مضاعفی داشته باشند و شهروندان نیز در حوزه مصرف آب با مدیریت صحیح و اصلاح الگوهای مصرف، در حفظ این نعمت خدادادی گام بردارند چرا که مصرف بیش از اندازه و هدررفت آب شرعاً حرام است.
طه‌محمدی با بیان اینکه مصرف بهینه آب در دین ما واجب است و با توجه به شرایط موجود کم‌آبی باید جدی‌تر گرفته شود، گفت: اسراف در مصرف آب ظلم در حق آحاد مردم جامعه است و از آنجا که هنوز فرهنگ مصرف صحیح آب در جامعه جا نیفتاده، مسئولان و هنرمندان باید در انتقال فرهنگ صحیح آب به جامعه بکوشند.
وی در ادامه به نقش روحانیون و ائمه جماعات در انتقال فرهنگ مصرف مایه حیات اشاره و بیان کرد: روحانیون باید الگوی مصرف بهینه آب را در مساجد به مردم منتقل کنند و چنانچه این فرهنگ به درستی به جامعه منتقل شود مورد استقبال مردم نیز قرار خواهد گرفت.
امام جمعه همدان همچنین در بخش دیگری از سخنان خود به دریافت حقوق‌های چند ۱۰ میلیونی و یا چند ۱۰۰ میلیونی برخی مدیران و مسئولان اشاره کرد و گفت: پرداخت ۸۰۰ میلیون تومان حقوق به یک مدیر، چپاول و غارت بیت‌المال مسلمین است همچنین دریافت حقوق ۲۰۰ میلیون تومانی برخی پزشکان در حالی که یک استاد الهیات و فلسفه که به اندازه همان پزشک و حتی بیشتر از او درس خوانده و زحمت کشیده، ۱۰ میلیون تومان دریافتی ندارد، دور از انصاف است مگر چه تفاوتی بین درمان‌کننده جسم و روح انسان‌ها وجود دارد؟ بنابراین باید به هنر و فلسفه و الهیات نیز توجه شود.
وی در پایان با ارائه پیشنهادی مبنی بر تحریر اعلامیه‌ها و آگهی‌ها توسط خوشنویسان به جای نصب بنر و پوسترهای تبلیغاتی بیان کرد: هنرمندان خوشنویس نیز باید نتیجه عمری که برای کسب این هنر بگذارند را ببینند، در حالی که امروز یک صدم هزینه‌ای که خانواده‌ها برای خرید اسباب‌بازی در نظر می‌گیرند، برای هنر هزینه نمی‌کنند.
گفتنی است؛ در این کارگاه که ۶۰ تن از خوشنویسان همدانی در رده‌های سنی مختلف در آن حضور داشتند، به مناسبت هفته صرفه‌جویی اقدام به کتابت آیات مرتبط با آب کردند.

افزایش احتمال آتش‌سوزی در مراتع استان

رئیس اداره منابع طبیعی شهرستان همدان از افزایش احتمال آتش‌سوزی در مراتع همدان خبر داد و گفت: اقدامات پیشگیرانه آتش‌سوزی در مراتع همدان انجام شد.
به گزارش تسنیم، الوندی در شورای حفاظت از منابع آب شهرستان همدان بیان کرد: اطفاءحریق و پیشگیری از ۱۵ خرداد ماه در مراتع استان همدان آغاز شده و اکیپ‌هایی از بخش خصوصی و دولتی در این زمینه فعال هستند.
وی با اشاره به افزایش پوشش گیاهی گفت: پیش‌بینی می‌شود با وضعیت بحرانی در زمینه آتش‌سوزی مراتع مواجه باشیم اما با توجه به اقدامات پیشگیرانه تاکنون اتفاق خاصی نیفتاده و حریق‌ها در حد ۲ تا ۳ هزار متر بوده که همگی کنترل شده است.
الوندی با بیان اینکه اداره کل منابع طبیعی در حال انجام اقدامات آبخیزداری است، بیان کرد: اعتباراتی از محل ردیف‌های ملی و استانی برای این کار مصوب شده است که انتظار می‌رود به طور کامل تخصیص یابد تا بتوان اقدامات برنامه‌ریزی شده اجرایی شود.
معاون فرماندار همدان نیز در این جلسه بر اداره و مدیریت عالمانه منابع آب تأکید کرد و گفت: موضوع آب از حساسیت بسیاری برخوردار است و نیازمند برنامه‌ریزی و هدف‌گذاری مناسب در این حوزه هستیم.
حسین افشاری با اشاره به اینکه باید از حرکت‌های هیجانی و کوتاه‌مدت جلوگیری کرد افزود: آب به عنوان یک کالای مهم و امنیتی مطرح است که همگان باید به اهمیت آن پی ببرند و همچنین براساس رعایت اصول علمی در این زمینه فعالیت کرد.

برگزاری مراسم اعتکاف در ۱۵ مسجد استان

مدیرکل تبلیغات اسلامی همدان از برگزاری مراسم معنوی اعتکاف با حضور ٤ هزار معتکف خواهر و برادر در ۱۵ مسجد شهری و روستایی استان همدان خبر داد.
به گزارش مهر، حجت‌الاسلام علی دشتکی در ستاد برگزاری مراسم اعتکاف گفت: امسال نیز چون سال‌های گذشته مردم مؤمن و روزه‌دار همدان به خصوص جوانان و نوجوانان در ٦ شهرستان استان و در ۳ مرحله در دهه پایانی ماه رمضان معتکف می‌شوند.
مدیرکل تبلیغات اسلامی همدان افزود: تعداد این معتکفان که بیش از ٤ هزار نفر است نسبت به سال گذشته افزایش ۱۵درصدی دارد.
وی بیان کرد: ۱۵مسجد برگزارکننده اعتکاف در شهرستان‌های همدان، ملایر، کبودراهنگ، تویسرکان، نهاوند و رزن قرار دارند.
حجت‌الاسلام علی دشتکی با اشاره به اهمیت توجه به مناسک و مراسم دینی و مذهبی و غنی‌سازی محتوایی این مراسم گفت: اعتکاف مراسم ویژه‌ای است که با توجه به تأثیرات فراوان آن در خودسازی و پرورش روح و روان با استقبال خوبی از سوی قشرهای مختلف و جوانان و نوجوانان و دانش‌آموزان مواجه شده که این خود نشان از روح پاک جوانان و گرایش آنان به معنویت دارد.
مدیرکل تبلیغات اسلامی همدان افزود: امسال علاوه بر سخنرانی خانواده شهدای مدافع حرم در جمع معتکفان خواهر، برنامه‌ای نیز برای جمع‌آوری و کمک به جبهه مقاومت در دستور کار قرار گرفته است. دبیر ستاد مردمی اعتکاف در همدان نیز گفت: ثبت نام دور دوم و سوم اعتکاف از یکشنبه آغاز شده است.

یادداشت روز

سرعت عمل در اقتصاد مقاومتی

۱- سیاست‌های ابلاغی اقتصاد مقاومتی در بهمن‌ماه سال ۹۲ از سوی رهبر معظم انقلاب ابلاغ شد و از آن زمان تاکنون حرف و سخن و تحلیل‌های بسیاری در زمینه این نوع اقتصاد مطرح شد تا در نهایت سال ۹۵ از سوی رهبر معظم انقلاب برای اقدام و عمل در اقتصاد مقاومتی تعیین شود. با گذشت یک‌سوم از سال اقدامات خوبی در این حوزه از سوی دولت انجام شده است و رهبر انقلاب نیز از این اقدامات اظهار رضایت کرده‌اند اما واقعیت آن است که برخلاف تیم اصلی دولت و برخی دولتمردان، اکثر مسئولان سرعت لازم را در همراهی برای اقتصاد مقاومتی نداشته و این کمی سرعت مانعی بر سر اقتصاد مقاومتی خواهد بود.
۲- اقتصاد مقاومتی تنها وظیفه و مسئولیت یک قوه نیست و همه قوا برای اجرایی شدن اقتصاد مقاومتی باید وارد میدان شوند و قوه مجریه را یاری کنند.
اما سرعت عمل قوای دیگر برای همراهی با سیاست‌های اقتصاد مقاومتی و اجرایی شدن آنها در کمک به دولت کم است. مجلس دهم هنوز درگیر مباحث آغاز مجلس است و کار مهمی برای اقتصاد مقاومتی نداشته و قوه قضاییه هم در زمینه اقداماتی که داشته، اطلاع‌رسانی خوبی نداشته است.
۳- اقتصاد مقاومتی برای همه تکلیف دارد و در این زمینه از همه انتظار کار فوق‌العاده می‌رود اما برخی نهادها هنوز تکلیف خود را با اقتصاد مقاومتی روشن نکرده‌اند مثلاً شوراها و شهرداری‌ها در اقتصاد مقاومتی نقشی ویژه دارند که با گذشت ۳ ماه از سال هنوز گزارشی از اقدامات آنها منتشر نشده است.
بخش خصوصی، امکانات شهری، جذب سرمایه داخلی و خارجی و تسهیل فعالیت‌های اقتصادی موارد مهمی هستند که شهرداری‌ها و شوراها باید برای اجرای اقتصاد مقاومتی و ایفای نقش، وارد آن شوند.
٤- در اقتصاد مقاومتی در نهایت اقتصاد باید مردمی شود و در حقیقت اقتصاد با اتکا به امکانات داخلی و توسط مردم اداره شود.
این مهم نیز روند کندی دارد و بخش خصوصی هنوز درگیر خستگی و بی‌رغبتی آن سال‌هاست که می‌توان گفت به حدی است که اگر بخش خصوصی به عرصه برگردد، احیای این بخش به عنوان کاری بزرگ در اقتصاد مقاومتی شکل گرفته است.
۵- اقتصاد مقاومتی نگاه به بیرون دارد یعنی به دنبال صادرات و جذب تکنولوژی‌های نو است اما این نگاه به بیرون در هر دو حوزه صادرات و جذب تکنولوژی سرعت کندی دارد و گویا نیازمند ساختار جدیدی با مشوق‌های نویی است تا صادرات رونق گرفته و تکنولوژی‌های نو و مورد نیاز وارد کشور شود.
رفت‌وآمد هیأت‌های خارجی باب تعامل را باز کرده اما نتایج نشست و برخاست با هیأت‌های خارجی اگر سریعاً پیگیری نشود، ممکن است به بی‌نتیجگی ختم شود.
٦- سرعت سیاست از سرعت اقتصاد مقاومتی بالاتر است به خصوص اگر بحث انتخابات ریاست‌جمهوری باشد. اکنون آنقدر که سعی می‌شود توجهات مردم به این انتخابات جلب شود، سعی در جلب تلاش‌ها برای اقتصاد مقاومتی نیست.
دولت از تشکیل اتاق فکر برای تخریب عملکرد دولت خبر می‌دهد و قطعاً بخشی از توان خود را برای خنثی‌سازی این تخریب‌ها خواهد گذاشت و این به زیان اقتصاد مقاومتی خواهد بود.
۷- اقتصاد مقاومتی مدیرانی که به آن اعتقاد دارند و شبانه‌روزی برای اجرای آن تلاش می‌کنند را می‌خواهد وقتی مدیری قدرت همراهی با این نوع اقتصاد را ندارد، به مانعی در مسیر آن تبدیل خواهد شد. پس بهتر است این نوع مدیران کنار رفته و افرادی که اقتصاد مقاومتی را پذیرفته‌اند، وارد میدان شوند.
این موضوع را استاندار همدان بارها اعلام کرده اما در عمل شاید سرعت اقدام به آن کم بوده و تاکنون مدیری در راستای عمل به این موضوع مهم، برکنار نشده است در حالی که برای بالا بردن سرعت عمل در اجرای اقتصاد مقاومتی این امر لازم به نظر می‌رسد.
فراموش نکنیم که قرار است همدان در کشور در اجرای سیاست‌های اقتصاد مقاومتی پیشرو باشد پس ناگزیر باید سرعت عمل را بالا برد.

شهرداری تنها متولی مناسب‌سازی محیط شهری نیست

رئیس کمیسیون فنی، عمرانی شورای شهر همدان با بیان اینکه شهرداری به تنهایی متولی مناسب‌سازی محیط شهری نیست، گفت: مناسب‌سازی محیط شهری به منظور تردد جانبازان و معلولان از جمله مطالباتی است که باید مورد توجه جدی قرار گیرد.
ابراهیم مولوی در گفت‌وگو با فارس با اشاره به اینکه شهرداری به تنهایی مسئول مناسب‌سازی محیط برای تردد معلولین و جانبازان نیست، بیان کرد: در حال حاضر عزم خوبی برای مناسب‌سازی در شهرداری و شورای شهر وجود دارد و این مهم در ساختمان‌های شهرداری صورت گرفته است.وی با بیان اینکه در برخی مواقع مناسب‌سازی محیط شهری را دیگر دستگاه‌های اجرایی بر هم می‌زنند، افزود: بحث مناسب‌سازی و ایجاد شرایط قابل قبول برای تردد جانبازان و معلولان از اولویت‌های شورای شهر همدان است.
رئیس کمیسیون فنی، عمرانی شورای شهر همدان با بیان اینکه وجود برخی موانع در مسیر تردد موجب بروز مشکلاتی می‌شود، بیان کرد: در بحث مناسب‌سازی محیط شهری و ایجاد شرایط لازم برای تردد جانبازان، معلولان و روشندلان شهرداری به تنهایی متولی امر نیست و در حدود ۲۰ دستگاه دیگر در این زمینه وظیفه دارند.
وی افزود: برخی از مغازه‌داران در پیاده‌روها سد معبرهایی ایجاد می‌کنند که موجب مشکل در رفت و آمد و تردد افراد معلول و روشندل می‌شود که این مشکل باید رفع شود.

shenide@hamedanpayam.com

شنیده‌ها

۱- استان در جشنواره سفره ایرانی، فرهنگ گردشگری شرکت می‌کند. گویا این جشنواره از ۲۳ تیر تا ۱۰ دی‌ماه سالجاری برگزار می‌شود که در آن استان‌ها به ۸ منطقه فرهنگی و اقلیمی تقسیم‌بندی شده‌اند. گفتنی است احیای غذاهای سنتی، تنوع‌بخشی به جاذبه‌های گردشگری و تبدیل غذاهای بومی و سنتی به یکی از جاذبه‌های هر منطقه و ترغیب رستوران‌ها برای قرار دادن غذاهای محلی در لیست خود از اهداف برگزاری این جشنواره است.
۲- ارقام زودرس سیب‌زمینی برای کشت به سیب‌زمینی‌کاران پیشنهاد می‌شود. گویا این محصول نیاز آبی کمی دارد. گفتنی است سیب‌زمینی از محصولات پرآب بر استان همدان است.
۳- احتمال تغییر ساعت کار اداری در استان می‌رود. این تغییر در صورت وقوع برای صرفه‌جویی در مصرف برق خواهد بود. گفتنی است در برخی استان‌ها در سال‌های اخیر ساعات کار اداری در تابستان تغییر یافته تا از مصرف انرژی در زمان پیک مصرف کاسته شود.
٤- امکان جعل اسناد ملکی کاهش می‌یابد. گویا صدور سند مالکیت به صورت سیستمی و الکترونیکی کردن امور امکان جعل را کاهش می‌دهد. گفتنی است از اول تیرماه تمامی دفاتر املاک دست‌نویس در اداره‌های ثبت اسناد و املاک سراسر کشور حذف و دفاتر الکترونیکی جای آن را گرفته است.
۵- واردات آب مجازی در حال مطالعه است. گویا این برنامه در راستای صرفه‌جویی در مصرف منابع آبی اجرا خواهد شد. گفتنی است در راستای این سیاست، عمده واردات کشاورزی به کشور باید از محصولات پرآب و صادرات نیز بیشتر به محصولات کم‌آب معطوف شود.

خبر

رضایت از همکاری ادارات در رفع مشکلات مردم

استاندار همدان همکاری ادارات و سازمان‌های استان در رفع مشکل مردم را بسیارمناسب ارزیابی کرد.
به گزارش اداره کل روابط عمومی استانداری همدان، محمد ناصر نیکبخت صبح روز یکشنبه در برنامه ملاقات عمومی، گفت:از همکاری سازمان‌ها و دستگاه‌ها در حل مشکل مردم و تلاش برای احقاق حقوق آنها راضی هستم. وی افزود: رضایت مردم از اقداماتی که انجام می‌شود بسیار مهم است و هدف تمام دولت‌ها جلب رضایت مردم است. استاندار بیان کرد: همه مدیران برنامه ملاقات عمومی را با قوت ادامه دهند و در این ملاقات‌ها به جوانان مبتکر و صاحب طرح برای ورود جدی به عرصه اقتصاد کمک کنند.
نیکبخت گفت: در همه امور مؤظف به حفاظت از منابع طبیعی و محیط زیست هستیم.
استاندار همدان در ملاقات عمومی مشکلات ۱۵ نفر از شهروندان را در زمینه‌های اشتغال، تسهیلات، شرایط اجتماعی، مشکلات شهرداری‌ها، سرمایه‌گذاری، اراضی ملی و منابع طبیعی بررسی و دستوراتی برای رفع مشکلات آنها صادر کرد.

تب کنگو پایش به همدان باز نشده است

مدیرکل دامپزشکی استان همدان گفت: تاکنون هیچ موردی از بروز بیماری تب کریمه-کنگو در استان گزارش نشده است.
محمودرضا رسولی در گفت‌وگو با ایسنا با اشاره به اینکه تاکنون مواردی از بروز این بیماری در بین دام‌های استان مشاهده نشده است، افزود: با توجه به شرایط آب‌وهوایی در فصل تابستان امکان بروز بیماری تب کریمه-کنگو وجود دارد.
وی با بیان اینکه این بیماری مسری بوده و از جمله بیماری‌های مشترک بین انسان و دام به شمار می‌آید، بیان کرد: بروز این بیماری در حیوانات بدون علائم بوده و برخی موارد موجب تب در حیوان و در نهایت منجر به مرگ می‌شود اما در انسان‌ها بلافاصله به مرگ می‌انجامد. رسولی در خصوص اقدامات پیشگیرانه بروز این بیماری افزود: ایجاد گروه سم‌پاشی، تجهیز و راه‌اندازی سردخانه‌های استان به منظور نگهداری بهداشتی فرآورده‌های گوشتی از جمله اقدامات پیشگیرانه در این راستا بوده است.
وی از راه‌اندازی سردخانه نگهداری فرآورده‌های گوشتی ملایر خبر داد و گفت: بهره‌برداری سردخانه صالح‌آباد و نهاوند نیز در ماه‌های آینده از جمله فعالیت‌های صورت گرفته در این حوزه است.

پلمپ ۸ واحد صنفی در همدان

رئیس اداره اجرائیات، کنترل و نظارت شهرداری همدان از پلمپ و تعطیل کار ۸ واحد صنفی خبر داد.
بابک اسدی در گفت‌وگو با ایسنا با اشاره به تبصره یک بند دو ماده ۵۵ قانون شهرداری‌ها مصوب ۲۷ بهمن‌ماه سال ٤۵ مبنی بر «سد معابر عمومی و اشغال پیاده‌روها و استفاده غیرمجاز آنها و میدان‌ها و پارک‌ها و باغ‌های عمومی برای کسب و یا سکنی و یا هر عنوان دیگری ممنوع است و شهرداری مکلف است از آن جلوگیری و در رفع موانع موجود و آزاد کردن معابر و اماکن مذکور فوق به وسیله مأموران خود رأساً اقدام کند»، از پلمپ و تعطیل کار ۸ واحد صنفی در خیابان شهدا، سبزه‌میدان و بلوار جانبازان با همکاری مراجع قضایی و اداره اماکن شهرستان همدان خبر داد.
وی ضمن هشدار به همه واحدهای صنفی نسبت به رعایت قوانین و مقررات و احترام به حقوق شهروندان و حفظ حریم پیاده‌رو بیان کرد: با افرادی که اقدام به سد معبر و قانون‌شکنی در پیاده‌رو کنند، برابر قوانین و مقررات برخورد می‌شود.

پیام تاریخ، تمدن و فرهنگ مادستان
The Message Of Madestan's History & Civilization & Culture
روزنامه همدان پیام
۳
سه شنبه ● ۸ تیرماه ۱۳۹۵ ● شماره ۲۶۶۹
مادستان
madestan@hamedanpayam.com

نشستی برای بررسی روند اجرای طرح‌های عمرانی تویسرکان

تویسرکان- خبرنگار همدان‌پیام: نشستی با عنوان «بررسی روند اجرای طرح‌های عمرانی تویسرکان» در حوزه‌های منابع تأمین آب، طرح هادی روستاها، راه‌های ارتباطی و جهاد کشاورزی برگزار شد.
به گزارش خبرنگار ما، در این نشست روند اجرای طرح‌های مرتبط با منابع تأمین آب شامل کلنگ‌زنی سد خرمرود، ساخت تصفیه‌خانه آب سد سرابی، تکمیل خط انتقال آب سد سرابی به شهر تویسرکان، افتتاح تصفیه‌خانه فاضلاب تویسرکان، احداث آب‌بندهای شهری و روستایی در مناطق مختلف و طرح انتقال آب از سطح آب ذخیره شده در پشت سد سرابی برای تصفیه توسط پکیج‌های تصفیه مورد بررسی قرار گرفت.
همچنین طرح تکمیل جاده کمربندی تویسرکان، تکمیل طرح چهار بانده کردن جاده تویسرکان به جوکار و اصلاح نقاط حادثه‌خیز گردنه خیرآباد، حل مشکلات مربوط به طرح هادی روستای سید شهاب به عنوان پر جمعیت‌ترین روستای شهرستان و توسعه طرح آبیاری تحت فشار و عملیات خاک‌ورزی در مناطق روستایی در این نشست مطرح شد و مورد بررسی قرار گرفت.نماینده تویسرکان در مجلس گفت: پیشرفت فیزیکی ۷۵ درصدی پروژه خط انتقال خط انتقال آب سد سرابی به شهر تویسرکان و در صورت تأمین منابع مالی این پروژه تا پایان سالجاری افتتاح و به بهره‌برداری برسد. محمدمهدی مفتح افزود: با توجه به اینکه پروژه ساخت تصفیه‌خانه آب سد سرابی نیز قرار است به روش بی.او.تی از سوی یک سرمایه‌گذار بخش خصوصی عملیاتی شود. حبیب مومیوند، فرماندار تویسرکان هم با اشاره به در دست اجرا بودن طرح‌های عمرانی شهرستان در سال ۹۴ آن‌هم با وجود کمبود بودجه، از مسئولان دستگاه‌های اجرایی شهرستان خواست تمام تلاش خود را برای تخصیص و جذب اعتبارات استانی برای شتاب‌دهی به روند اجرایی طرح‌های عمرانی به کار گیرند.

فعالان اقتصادی شهرستان می‌گویند

اتاق بازرگانی در رزن تشکیل شود

رزن- بهمن هوشمندی- خبرنگار همدان‌پیام: فعالان اقتصادی رزن با ایجاد تشکل‌های صنعتی و کشاورزی خواستار تشکیل اتاق بازرگانی در این شهرستان هستند؛ این در حالیست که تنها ۷ نفر از صنعتگران رزنی دارای کارت بازرگانی هستند.
نشست فعالان اقتصادی رزن با رویکرد بررسی موانع و مشکلات سرمایه‌گذاری و ظرفیت‌ها و قابلیت‌های شهرستان در حالی برگزار شد که ادعای رزنی‌ها مبنی بر تشکیل اتاق بارزگانی جداگانه از جمله مسائل مورد بحث این نشست بود.
خواسته صنعتگران رزن از رئیس اتاق بازرگانی استان همدان مبنی بر تشکیل اتاق جداگانه در رزن از دیگر مسائلی بود که مورد بررسی قرار گرفت و نهایتاً زبردست این مهم را به شرط به حداقل رسیدن (۵۰ نفر) پذیرفت.
۳ عامل بیمه اجتماعی، مالیات و همچنین بانک‌ها از دیگر موضوعاتی بودند که به عنوان شاخص‌های مؤثر در توسعه اقتصادی کشور در این جلسه مورد بررسی قرار گرفت؛ این درحالیست که رئیس اتاق بازرگانی استان، نرخ۳ درصدی بیمه تأمین اجتماعی را از جمله موانع صنعتگران دانست.

فرش قرمز رزنی‌ها برای سرمایه‌گذاران

فرماندار رزن هم در این نشست اقتصادی با اشاره به ظرفیت‌های شهرستان گفت: ظرفیت‌های معدنی و نزدیکی این شهرستان به مرکز کشور از جمله نکات مطلوب رزن برای سرمایه‌گذاری است.
فتحعلی حسینی در ادامه با بیان اینکه رزن ۷ درصد از جمعیت استان همدان را تشکیل می‌دهد، افزود: این در حالیست که رزن در بخش تولیدات محصولات کشاورزی بالغ بر ۱۷ درصد از کل محصولات کشاورزی استان را تأمین می‌کند.
وی از فعالیت بیش از ۷۰ واحد صنعتی در شهرستان خبر داد و گفت: فعالیت بیش از ۷۰ واحد صنعتی در شهرستان پتانسیل مناسبی برای تبدیل شدن این شهرستان را به قطب صنعتی استان همدان فراهم ساخته است.
به گفته حسینی، رزن از حیث قانونی به لحاظ داشتن رتبه محرومیت از معافیت مالیاتی برخوردار است؛ بنابراین از همه سرمایه‌گذاران اقتصادی در اجرای طرح‌های صنعتی و تولیدی برای مناطق محروم با اعطای معافیت‌های مالیاتی حمایت می‌شود.

خواستار جذب سرمایه‌گذار برای رونق رزن هستیم

در ادامه جلسه رئیس اتاق بازرگانی، صنایع، معادن و کشاورزی استان همدان خواستار ورود سرمایه‌گذار برای رونق اقتصادی شهرستان رزن شد و گفت: جذب سرمایه‌گذار در کنار فعالان اقتصادی بومی بسیار حایز اهمیت است؛ بنابراین خواستار جذب سرمایه‌گذاری برای رونق این منطقه هستیم.
علی‌اصغر زبردست بیان کرد: با وجود اینکه همدان دارای وضعیت صنعتی و اقتصادی مطلوبی نسبت به سایر استان‌هاست؛ با این حال شاهد رکود ۴۰ درصدی صنعت استان همدان بوده و این در حالیست که در سایر استان‌ها شاهد رکود بیش از ۶۰ درصد صنعت هستیم.
به گفته وی، رشد درآمدی مالیات متوسط کل کشور ۲۶ درصد بوده و این در حالیست که در استان همدان شاهد رشد ۴۰ درصدی درآمد مالیاتی هستیم و از علل این امر می‌توان به پرداخت نشدن مالیات برخی شرکت‌های اقتصادی و فرار مالیاتی اشاره کرد.
زبردست بیان کرد: اغلب فعالیت‌های اقتصادی همدان مبتنی بر کشاورزی است و در عین حال هزار و ۷۰۰ واحد کوچک و متوسط اقتصادی در این استان فعالیت می‌کنند؛ اما از این میان، به صورت تقریبی ۴۵۰ فعال اقتصادی به عضویت اتاق بازرگانی همدان درآمده‌اند و از خدمات کارت بازرگانی استفاده می‌کنند.
رئیس اتاق بازرگانی استان همدان به موضوع کسب کرسی در اتاق ایران اشاره کرد و گفت: همدان با توجه به اینکه فقط ۴۵۰ فعال اقتصادی با کارت بازرگانی دارد، دارای ٤ کرسی است و بسیاری از فعالان اقتصادی حتی اطلاع ندارند که باید عضو اتاق شوند؛ این در حالیست که ظرفیت کسب ۱۵ کرسی را دارد و برای کسب کرسی‌های بیشتر در اتاق ایران متمرکز شده‌ایم.
زبردست همچنین خواستار تشکیل کمیسیون‌ها و تشکل‌های اقتصادی شد و افزود: متأسفانه همدان به‌رغم دارا بودن ظرفیت‌های بالا به دلیل فعالیت نداشتن صنعت‌سازان تنها دارای ۲ تشکل رسمی اقتصادی است.
وی در عین حال بر لزوم تلاش برای تأسیس شرکت‌های خدمات فنی حقوقی در کشورهای هدف همچون آفریقا و اتریش برای پشتیبانی کار فعالان اقتصادی تأکید کرد.

تشکیل اتاق مشترک بازرگانی ایران- اتریش در همدان

رئیس اتاق بازرگانی استان از تشکیل اتاق مشترک بازرگانی ایران- اتریش در ۲ ماه آینده در استان خبر داد و گفت: به لحاظ اینکه اتریش یکی از قطب‌های صنعت فولاد دنیا به شمار می‌رود و بسیاری از تجهیزات و مکانیزاسیون کارخانه‌های استان ساخت این کشور بوده، ضرورت تشکیل اتاق مشترک ایران- اتریش محسوس است.
زبردست همچنین از هدف‌گذاری تشکیل اتاق ایران- چک نیز خبر داد و گفت ایجاد روابط صنعتی با اروپا از دیگر اهداف اتاق بازرگانی همدان است.

تجهیز شبکه بهداشت فامنین به دستگاه سونوگرافی و اکوکاردیوگرافی

دستگاه سونوگرافی و اکوکاردیوگرافی در اختیار شبکه بهداشت و درمان فامنین قرار گرفت.
مدیر شبکه بهداشت و درمان فامنین در کارگروه سلامت و امنیت غذایی شهرستان گفت: سال گذشته انتخاب مامای کشوری از فامنین، کسب رتبه نخست امداد نوروزی توسط فوریت‌های پزشکی و ایجاد بزرگترین باند هلیکوپتر کشور در این شهرستان از اقدامات ارزشمندی بود که حاصل شد.
به گزارش فارس، مهران جباری با اشاره به فعالیت ۱۰ متخصص در بیمارستان امام حسن مجتبی(ع) در فامنین و ارتقای کیفیت آن افزود: ٤ نفر از این پزشکان مقیم هستند.
وی با ارائه گزارشی در حوزه بهداشت گفت: با تدابیر در نظر گرفته شده، کل زباله‌های مطب‌های خصوصی امحا می‌شود.
مدیر شبکه بهداشت و درمان فامنین یادآور شد: سال ۹۲ فقط دو آمبولانس فوریت‌های پزشکی داشتیم که به همت مجموعه فوریت‌ها اتفاقات خوبی در این حوزه افتاده است. جباری با بیان اینکه با تلاش جهادی بزرگترین پد هلیکوپتر کشور در فامنین ساخته شد، در حوزه پاراکلینیک نیز گفت: دستگاه سونوگرافی و اکوکاردیوگرافی در اختیار شهرستان قرار گرفته است.
وی با بیان اینکه سال گذشته تمام آمبولانس‌ها به دستگاه الکتروشوک و ساکشن مجهز شدند، بیان کرد: شهرستان فامنین با وجود اینکه ماهانه یک بحران در شبکه بهداشتی دارد به نسبت بیمار اعزامی به مرکز بین ۹ شهرستان رتبه ششم را به دست آورده است. جباری در خصوص کمبود بهورز در شهرستان گفت: بهورز تنها عنصری است که هیچ فردی نمی‌تواند کار آن را انجام دهد که کمبودها در این حوزه به خوبی مدیریت شد.مدیر شبکه بهداشت و درمان فامنین با اشاره به ماهانه ۱۱ هزار ویزیت پزشک در شهرستان بیان کرد: بیشترین بیماریابی در خصوص دیابت و فشار خون مربوط به شبکه فامنین است.
جباری با اشاره به افتتاح بیمارستان در سال ۸٤، توضیحاتی در خصوص روند بهبود ارائه خدمات، تجهیزات و حضور متخصصان را از سال ۸۹ تا به امروز بیان کرد.
فرماندار فامنین هم با اشاره به افتخار دولت تدبیر و امید در اجرای طرح تحول سلامت گفت: طرح تحول نظام سلامت به عنوان یکی از اساسی‌ترین اقدامات دولت است که نظام به آن می‌بالد.
ظاهر پورمجاهد بیان کرد: انتظار می‌رود شهرستان فامنین بهره مناسبی را از اجرای طرح تحول سلامت ببرد.
رئیس مرکز مدیریت حوادث و فوریت‌های پزشکی استان همدان نیز گفت: بخش پیش بیمارستانی فامنین نیازمند توجه ویژه است که ضمن تقویت نیروی انسانی، یک آمبولانس نیز بزودی به فامنین اختصاص می‌یابد.
حبیب معصومی یادآور شد: سال گذشته از ٦۰ مورد اورژانس هوایی ۲۳ مورد مربوط به شهرستان فامنین است.
معاون بهداشتی دانشگاه علوم پزشکی همدان نیز توضیحاتی در خصوص کاهش پرداخت از جیب مردم و کاهش زیرمیزی در دولت یازدهم ارائه کرد و گفت: طبق برنامه‌ریزی‌ها برای هر فرد ایرانی یک پرونده الکترونیک در نظر گرفته می‌شود و این موضوع مشروط به رعایت سیستم ارجاع است.
جلال‌الدین امیری توضیحاتی نیز در خصوص برنامه وزارت بهداشت در خصوص سلامت بهداشت دهان و دندان و اقدامات انجام شده ارائه کرد.

سهمیه ۱۸۰۰ فقره‌ای مقاوم‌سازی برای مسکن‌های روستایی نهاوند

نهاوند- خبرنگار همدان‌پیام: در نخستین نشست دهیاران ۱٦٦ روستای نهاوند، مدیرکل بنیاد مسکن استان از سهمیه مقاوم‌سازی هزار و ۸۰۰ واحد روستایی این شهرستان در سالجاری خبر داد.
مدیرکل بنیاد مسکن استان همدان در این نشست با بیان اینکه گسل زلزله سیرجان، بندرعباس و سنندج از نهاوند می‌گذرد، گفت: همین مسأله موقعیت جغرافیایی نهاوند را حساس کرده است؛ بنابراین دهیاران باید در بحث ساخت‌وساز واحدهای روستایی و اجرای مقررات ملی ساختمان با حساسیت بیشتری عمل کنند و هیچ ساختمانی به واسطه روابط خویشاوندی بدون ضابطه و مجوز ساختمانی احداث نشود.
حسن ظفری افزود: در شهرستان نهاوند تاکنون ١٤ هزار و ۵۰۰ فقره واحد روستایی از تسهیلات روستایی استفاده کرده و مقاوم‌سازی شده‌اند و ۱۲ هزار واحد دیگر نیز نیاز به نوسازی و مقاوم‌سازی دارند.
وی همچنین از کمبود ۳ هزار و ۵۰۰ واحد مسکن روستایی در روستاهای نهاوند خبر داد و گفت: در ۱٦٦ روستای نهاوند ۲٦ هزار و ۵۹۹ خانوار در ۲۳ هزار و ٤۷۰ مسکن روستایی اقامت دارند و این آمار نشان می‌دهد در بحث مسکن روستایی در این شهرستان ۳ هزار و ۵۰۰ واحد کمبود مسکن داریم.
ظفری در ادامه با توجه به اینکه سخت‌گیری در وثیقه و ضمانت‌های سنگین از طرف بانک‌های عامل یکی از مشکلات در بحث اخذ تسهیلات مقاوم‌سازی برای روستاییان بود، بیان کرد: مشکل وثیقه متقاضیان در طرحی که توسط دولت به تصویب رسیده است، حل شده و در حال حاضر سفته زنجیره‌ای به عنوان ضمانت از متقاضیان پذیرفته می‌شود؛ ضمن اینکه رقم تسهیلات نیز از ۱۵ به ۲۰ میلیون تومان افزایش یافته است.
نماینده مردم نهاوند در مجلس شورای اسلامی هم گفت: اگرچه امروز تورم قانون در مجلس مشاهده می‌شود اما بنا داریم در مجلس فعلی برخی کم‌وکاستی‌ها و خلأهایی که وجود دارد را پر کنیم.
حسن بهرام‌نیا با بیان اینکه برخی شبهات باعث به عقب افتادن کار مردم می‌شود، افزود: سعی بر این است در خصوص اینگونه شبهات قانونی شفاف‌سازی شود.
وی معتقد است: «دهیار توانمند دهیاری است که بتواند با ایجاد نشاط، نظم در مبلمان روستا، اقدام برای بهسازی، ایجاد فرصت شغلی مانع از مهاجرت اهالی روستا به شهر شود. بهرام‌نیا همچنین گفت: درصد قابل توجهی از مساکن روستایی تهدید جدی محسوب می‌شوند که امیدواریم در سایه افزایش تسهیلات مسکن روستایی و حل شدن مشکل وثیقه، مشکل ۱۲ هزار واحد مسکن روستایی که نیاز به مقاوم‌سازی دارند، حل شود.
فرماندار نهاوند هم با بیان اینکه سلامت رفتاری دهیاران نهاوند اثبات و محرز شده است، از پیگیری طرح جابه‌جای دهیاران خبر داد و افزود: هدف از اجرای این طرح کم شدن مشکلات در بحث برخی انتظارات نابجای اهالی روستاها از دهیاران است چه اینکه بعضاً برخی روابط خویشاوندی بین دهیاران با اهالی روستاها باعث توجه نکردن اهالی روستاها به ضابطه‌ها به خصوص در بحث صدور مجوزهای ساختمانی می‌شود.
کریم حمیدوند گفت: اگر دهیاران روستاها بومی نباشند و از دهیاران روستاهای دیگر انتخاب شوند با اینگونه مشکلات مواجه نخواهیم شد.

کوتاه از شهرستان

راه‌اندازی مجدد مجموعه ذوب فولاد آلیاژی ملایر

نماینده مردم ملایر در مجلس شورای اسلامی نوید راه‌اندازی مجدد مجموعه ذوب فولاد آلیاژی را داد.
محمد کاظمی در گفت‌وگو با ایسنا گفت: از نهم اسفندماه ۹٤ برای کسب نظر مساعد وزیر صنعت، معدن و تجارت و بانک‌های طلبکار از سرمایه‌گذار این پروژه به منظور رونق گرفتن این مجموعه و اشتغال ۵۰۰ نفری، تلاش‌هایی آغاز شده است.
به گفته وی، راه‌اندازی تصفیه‌خانه ملایر و انتقال آب سد کلان به شبکه آب شرب شهرستان با عنایت به اقدامات انجام شده و تحویل زمین مورد نیاز به پیمانکار و آغاز عملیات اجرایی راه‌اندازی قریب‌الوقوع پروژه قطار ملایر به تهران و بالعکس به طور روزانه برای تسهیل ایاب و ذهاب همشهریان و راه‌اندازی مجدد کارخانه کیان‌کرد و اشتغال مجدد ۲۰۰ نفر در این مجموعه صنعتی با پیگیری‌ها و اقدامات انجام شده و همکاری استاندار، صورت گرفته است.

برگزاری دومین نمایشگاه ضیافت بهشتی در ملایر

ملایر- خبرنگار همدان پیام: با مشارکت مؤسسه نخبگان مصباح الهدی، شورای شهر و شهرداری ملایر دومین نمایشگاه فرهنگی ضیافت بهشتی در ملایر برگزار شد.
شهردار ملایر یکی از برنامه‌های شهرداری را حمایت از فرهنگ شهرستان اعلام کرد و گفت: رویکرد ما در شهرداری توجه به امور عمرانی و شهری نیست و برنامه‌های فرهنگی یکی از اولویت‌های ما در این نهاد است.
علیرضا رضایی با بیان اینکه این نمایشگاه با همکاری مؤسسه نخبگان مصباح الهدی، شورای شهر و شهرداری ملایر برگزار شده است، افزود: این نمایشگاه شامل غرفه‌های مختلف عفاف و حجاب، کودک و نوجوان، غرفه رسانه، شهدای شاخص، بازی و سرگرمی، مشاوره در بخش‌های قرآنی، سؤالات شرعی، مسائل تربیتی، اخلاق اسلامی و غرفه کتابخوانی همراه با جوایز و... است.
به گفته وی، این نمایشگاه از ساعت ۲۲ تا یک بامداد در محل پارک سیفیه پذیرای علاقمندان است.
رضایی با اشاره به اینکه شهرداری ملایر درصدد برگزاری نخستین نمایشگاه مد و لباس ایرانی در این شهر است، افزود: در حال حاضر پیگیر مجوزهای برگزاری این نمایشگاه هستیم تا در مرداد ماه و همزمان با دهه کرامت برگزار شود.
وی هدف از برگزاری این نمایشگاه را ترویج فرهنگ استفاده از لباس اسلامی ـ ایرانی عنوان کرد.

ساخت منزل مسکونی رامیشان در برنامه‌های گروه‌های جهادی‌است

کبودراهنگ- اکرم حمیدی- خبرنگار همدان‌پیام: ساخت منزل مسکونی در روستای رامیشان از برنامه‌های گروه‌های جهادی در راستای محرومیت‌زدایی در روستاهاست.
فرمانده سپاه ناحیه کبودراهنگ در گفت‌وگو با همدان‌پیام از ساخت یک باب منزل مسکونی برای محرومان روستای رامیشان خبر داد و گفت: کمک به عمران و آبادانی مردم، یاری و خدمت‌رسانی به محرومان در ماه مبارک رمضان و محرومیت‌زدایی از برنامه‌های گروه‌های جهادی است.
محمود بداغی افزود: در این زمینه یکی از این گروه‌ها با اعزام به روستای رامیشان در حال احداث یک باب منزل مسکونی برای خانواده کم‌برخوردار در این روستاست که پیش‌بینی شده ساخت این منزل بیش از ٤۵۰ میلیون ریال اعتبار می‌خواهد که از محل خیرین و ادارات اجرایی تأمین خواهد شد.
مسئول بسیج سازندگی سپاه ناحیه کبودراهنگ هم در ادامه به فعالیت‌های گروه‌های جهادی در ماه مبارک رمضان اشاره کرد و گفت: گروه جهادی حوزه مقاومت شهید بهادربیگی در این ماه مبارک به خدمات‌رسانی به معلولان بهزیستی در مراکز توانبخشی شهرستان اقدام کرده است.
علیرضا نوروزی رنگ‌آمیزی وزیباسازی مرکز توانبخشی، دیوارنویسی در ٦ روستا و توزیع سبد غذایی و حمایتی را از دیگر فعالیت‌های این گروه‌ها در ایام ماه مبارک رمضان برشمرد.
وی غنی‌سازی اوقاع فراغت جوانان را از دیگر اهداف و برنامه‌های اردوهای جهادی دانست و گفت: تابستان امسال گروه‌های جهادی قشرهای مختلف بسیج دانش‌آموزی، دانشجویی، محلات، مهندسان کشاورزی و جامعه پزشکی در روستاها و مناطق محروم به فعالیت برای اهداف بسیج خواهند پرداخت.
نوروزی همچنین گفت: گروه جهادی شهید شیخ بابایی حوزه مقاومت روستای داق‌داق‌آباد نیز در ماه مبارک رمضان در حال ساخت یک باب منزل مسکونی برای خانواده نیازمند در یکی از روستاهاست.

اهدای خون جوانان هلال احمر ملایر در شب قدر

به همت اعضای امور جوانان شهرستان ملایر، طرح ضیافت مهربانی در شب نوزدهم رمضان برگزار شد.
به گزارش روابط‌عمومی جمعیت هلال‌احمر استان، سرپرست جمعیت هلال احمر شهرستان ملایر در این‌باره گفت: در این برنامه با همکاری تعدادی از داوطلبان و اعضای امور جوانان ۳۲۰ پرس غذای نذری تهیه و پس از بسته‌بندی در مناطق محروم شهرستان ملایر از جمله جعفرآباد، نفت سیاه و ناسیونال توزیع شد.
وحید عرفانی افزود: اعضای امور جوانان و داوطلبان ضمن شرکت در مراسم قرائت قرآن به بیماران نیازمند خون اهدا کردند.

الووو پیام

ایمیل ——— mardomi@hamedanpayam.com
پیامک ——— ۱۰۰۰۶۰۶۶
تلفن و پیام‌گیر ——— ۳۸۲۷۹۰۴۰ - ۰۸۱

بنده یکی از اهالی روستای سرخ‌آباد شهرستان همدان هستم. این روستا کنار آبشینه است و متأسفانه مدتی است که یکی از قنات‌های روستا مخروبه شده و آب جاری شده از این قنات مخروبه به سمت خانه‌های مسکونی روستا سرازیر شده است. این روستای ۷۰۰ نفری که بالای ۱۰۰ نفر خانوار دارد، دقیقاً قنات آن وسط روستا دچار مشکل شده و ۱۵ تا ۲۰ خانوار را درگیر کرده است. البته ستاد بحران از این روستا بازدید کردند و در اقدامات اولیه، پمپاژ نصب کردند تا موضوع برطرف شود؛ اما بعد مدتی همان را هم جمع کردند. در صورتی که راه‌حل چیز دیگریست و همچنان سرازیر شدن آب قنات در منازل ادامه دارد و هیچ رسیدگی صورت نمی‌گیرد. مسئولان امر و رسانه‌ها لطفاً به داد این روستاییان برسند.
احمدی

بنده فارغ‌التحصیل رشته حقوق هستم که ۹ سال به صورت افتخاری از اردیبهشت‌ماه ۸٦ تا آذرماه ۹٤ در شورای حل اختلاف خدمت می‌کردم. البته شغل اصلی‌ام در داروخانه بود که صبح‌ها در شورا فعالیت داشتم. پول خاصی هم از شورا دریافت نمی‌کردم و مبلغی ۷۰ تا ۸۰ هزار تومان آن هم با تأخیر پرداخت می‌شد.
اما از زمانی که بحث استخدامی‌ها در این شورا مطرح شد، عذر ما را بدون هیچ دلیل خاصی و شفاهی و حتی بدون لوح سپاسی خواستند. در حالی که رؤسای شعبه و اعضای اصلی، تخصص (تحصیلات) این موضوع را ندارند، در حال خدمت هستند؛ و تحصیلکردگان رشته‌های مربوط (حقوق و...) جایی ندارند.
پیگیری‌هایم برای وضعیتم به هیچ کجا نرسید. ما بومی این منطقه هستیم که چندین سال هم تحصیل کرده‌ایم، پس چرا باید در این مواقع جایگاهی (شغلی) نداشته باشیم و خیلی راحت و به دور از اخلاق ما را کنار بگذارند.
فقط خواستم درددل کرده باشم وگرنه...
۰۹۱۸***۴۴۶۵

از پلیس راهنمایی و رانندگی و نیروهای انتظامی شهر کبودراهنگ برای برخورد مناسب و نظم دادن به وانت‌بارهای شهر قدردانی می‌کنم.
تماس تلفنی

بازار

باز هم خسارت به گردوهای تویسرکان

تویسرکان- خبرنگار همدان‌پیام: حدود ۲ هزار هکتار از ۵ هزار و ۵۰۰ هکتار باغ گردوی تویسرکان، مجدد دچار آسیب شد.
مدیر جهاد کشاورزی تویسرکان در این‌باره گفت: با توجه به شدت بادهای چند روزه در تویسرکان که به گفته کارشناس هواشناسی ۷۲کیلومتر بر ساعت بوده، موجب خسارت به حدود ٤۰۰ هکتار از محصولات باغی تویسرکان شده و هنوز خسارت ریالی وارده به صورت دقیق مشخص نشده است.
مسعود اکبری افزود: با این وجود در مجموع ۲۰ درصد از محصولات باغی تویسرکان دچار خسارت شدند.
وی به آسیب جزیی برخی گلخانه‌ها هم اشاره کرد و گفت: محصولات گلخانه‌ای دچار آسیب نشدند، بلکه بخشی از سقف پلاستیکی تعدادی از آنها بر اثر باد جدا شده و مسأله قابل تأمل این است که سرمازدگی بیش از ۷۵ درصدی و در حدود ٤۰ درصدی دیگر محصولات باغی و کشاورزی تویسرکان در سال ۹٤ هم خسارتی بیش از ۱۲۰ میلیارد تومان به کشاورزان و باغداران این شهرستان وارد کرده بود.
اکبری افزود: اما همچنان تعداد بسیاری از این باغداران و کشاورزان خسارت محصولات خود را با وجود گذشت یک سال دریافت نکرده‌اند و در سال ۹۵ هم از اینکه خسارت وارده جدید را هم شرکت‌های بیمه پرداخت نکنند، احساس نگرانی شدید دارند.

رشد ۲۰ درصدی برداشت جو از مزارع نهاوند

نهاوند- خبرنگار همدان‌پیام: بارندگی‌های بهاره در شهرستان نهاوند موجب افزایش ۲۰ درصدی تولید جو از مزارع شد.
مدیر جهاد کشاورزی شهرستان نهاوند در این‌باره گفت: سطح زیر کشت جو همانند سال‌های گذشته۱۳ هزار هکتار شامل ۵ هزار هکتار جو آبی و ۸ هزار هکتار جو دیم بود؛ اما در برداشت به دلیل بارش‌های بهاره ۲۰ درصد افزایش تولید داشتیم.
احمد باقری افزود: برداشت جو از مزارع آغاز شده است و هر کیلو جو با قیمت تضمینی هزار و ۲ تومان از کشاورزان خریداری می‌شود. به گفته وی، دو مرکز خرید در فیروزان و بخش مرکزی فعال شده است که در بحث ظرفیت سیلو نیز مشکل خاصی نخواهم داشت.
باقری از پیش‌بینی برداشت ٦۰ هزار تن گندم از مزارع خبر داد و گفت: در تولید این محصول هم افزایش قابل ملاحظه‌ای خواهیم داشت. همچنین سطح زیر کشت گندم دیم و آبی نهاوند ۱۹ هزار هکتار است.

پیام تاریخ، تمدن و فرهنگ مادستان
The Message Of Madestan's History & Civilization & Culture
روزنامه همدان پیام
۴
سه شنبه ● ۸ تیرماه ۱۳۹۵ ● شماره ۲۶۶۹
ایران و جهان
siasat@hamedanpayam.com

مجلس

جلسه ویژه برای حقوق‌های نجومی

جلسه بررسی حقوق‌های غیرمتعارف و روش‌های مقابله با سوءاستفاده‌ها با حضور رئیس مجلس شورای اسلامی برگزار شد.به گزارش تسنیم، روابط عمومی مجلس شورای اسلامی اعلام کرد که علی لاریجانی رئیس مجلس شورای اسلامی، جلسه‌ای با حضور رئیس بازرسی کل کشور، رئیس دیوان محاسبات، رئیس مرکز پژوهش‌های مجلس و رئیس کمیسیون اصل ۹۰ جهت بررسی ریشه‌های حقوق‌های غیرمتعارف برخی مدیران تشکیل داد. در این جلسه مطرح شد که بعضی از بانک‌ها و شرکت‌های دولتی، از برخی مفاهیم قانونی برنامه ۵ساله سوءاستفاده کرده‌اند اگرچه تعداد موارد تخلف هنوز به‌طور دقیق مورد بازرسی قرار نگرفته که باید مشخص شود.

خبر

حمایت قاطع مؤتلفه از تمامیت ارضی چین

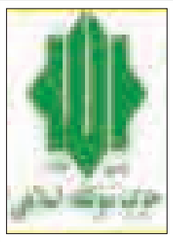

حزب مؤتلفه اسلامی با صدور بیانیه‌ای خطاب به کمیته مرکزی حزب کمونیست چین در خصوص مداخلات اخیر آمریکا در دریای جنوبی تأکید کرد که حزب کمونیست چین با ابتکار عمل، زمینه گسترش گفت‌وگوی سازنده میان احزاب و رهبران سیاسی کشورهای منطقه را فراهم کند.
به گزارش ایسنا، در متن این بیانیه آمده است: «مداخلات اخیر آمریکا در موضوع اختلافات منطقه‌ای کشورهای حاشیه دریای جنوبی چین، به خصوص پس از اعلام برنامه‌های دفاع موشکی آمریکا برای این منطقه، به نحو چشمگیری افزایش یافته است.

بین الملل

پایان عملیات ارتش عراق در فلوجه

نیروهای ارتش عراق در ادامه پیشروی‌های خود در مواجهه با گروه تروریستی داعش، موفق شدند آخرین پایگاه این گروه تروریستی در مرکز فلوجه را نیز تحت کنترل خود درآورده و این شهر را به طور کامل پاکسازی کنند.به گزارش ایسنا، به نقل از شبکه خبری اسکای‌نیوز، منابع نظامی عراقی اعلام کردند که ارتش موفق شد با ورود به دو منطقه الحصی و الجولان در مرکز فلوجه، آخرین مناطق باقی مانده در فلوجه را از داعش پس بگیرد.منطقه الجولان مهمترین منطقه تحت سلطه داعش در فلوجه بود . احمد الجبوری، استاندار صلاح‌الدین در این‌باره گفت: نیروهای عراقی موفق شدند منطقه مکحول در جاده بین‌المللی تکریت– موصل را به کنترل خود در آورند.

خبر

رهبر معظم انقلاب در دیدار خانواده‌های شهدای هفتم تیر و شهدای مدافع حرم

خانواده شهدا ستون‌های جمهوری اسلامی‌اند

حضرت آیت‌ا... خامنه‌ای رهبر معظم انقلاب اسلامی در دیدار جمعی از خانواده‌های شهدا از جمله خانواده شهدای هفتم تیر و خانواده‌هایی از شهدای مدافع حرم، ضمن تجلیل از «ایمان، مجاهدت، رشادت و معرفت والای شهدا» و «صبر و استقامت خانواده‌های معظم شهیدان»، آنان را پایه‌های اقتدار و توانمندی نظام جمهوری اسلامی ایران خواندند و تأکید کردند: تنها راه پیشرفت ایران اسلامی، احیای روحیه انقلابی و مجاهدت است.
ایشان در ابتدای سخنان خود با تسلیت ایام شهادت حضرت امیرالمؤمنین(علی)، آن حضرت را بزرگترین شهید تاریخ بشریت، و شهید محراب و راه حق و قاطعیت و استقامت خواندند و سپس با اشاره به گذشت ۳۵ سال از حادثه انفجار دفتر حزب جمهوری اسلامی در هفتم تیرماه سال ۱۳۶۰، گفتند: عاملان این جنایت که گروه تروریستی خبیث و بی‌رحمی هستند، پس از فرار از کشور اکنون سال‌هاست که در پناه کشورهای اروپایی و آمریکا که مدعی سردمداری ضدیت با تروریسم و حمایت از حقوق بشر هستند، قرار دارند.
حضرت آیت‌ا... خامنه‌ای، حادثه هفتم تیر ماه سال ۱۳۶۰ را حادثه‌ای بزرگ و حاوی درس‌ها و عبرت‌ها خواندند و با گلایه از کم‌کاری‌ها برای معرفی رویدادها و حوادث مهم انقلاب اسلامی و شهدا به نسل امروز بیان کردند: پس از گذشت ۳۵ سال هنوز یک فیلم سینمایی یا یک نمایش یا یک رمان درباره حادثه هفتم تیر و شهید بهشتی و شهدای این حادثه نداریم و اگر این حادثه تاکنون زنده مانده است، فقط به دلیل روحیه انقلابی خود مردم است.
ایشان در ادامه به موضوع دفاع از حریم اهل‌بیت(ع) و شهدای مدافع حرم اشاره کردند و افزودند: این موضوع از ماجراهای عجیب و شگفتی‌های تاریخ است که جوانانی از ایران و کشورهای دیگر با ایمان و انگیزه قوی از همسر جوان و کودک خردسال و زندگی راحت خود می‌گذرند و در یک کشور غریب، در راه خدا مجاهدت می‌کنند و در این مسیر به شهادت می‌رسند.
رهبر انقلاب اسلامی ایمان بالای شهیدان مدافع حرم و صبر و بردباری خانواده‌های آنها را از جمله ابعاد این موضوع شگفت برشمردند و بیان کردند: یک بُعد دیگر این ماجرا، عناصر اقتدار نظام جمهوری اسلامی ایران است که بر پایه ایمان و عزم و اراده انسان‌های مؤمن، مجاهد و شهدا استوار است.
ایشان با تأکید بر اینکه دشمنان نظام اسلامی هیچ‌گاه توانایی درک و فهم پایه‌های اقتدار و توانمندی نظام را ندارند، گفتند: شهدا و خانواده‌های آنان ستون‌های صخره‌وار نظام جمهوری اسلامی هستند و به همین علت است که نظام همواره در مواجهه با چالش‌های گوناگون، توانسته بر آنها غلبه کند.
حضرت آیت‌ا... خامنه‌ای افزودند: هر جا به انقلاب و روحیه انقلابی تکیه کردیم، پیشرفت داشته‌ایم و هر جا که برای خوشایند عناصر استکبار، از ارزش‌ها کوتاه آمدیم و در بیان مواضع انقلابی رودربایستی کردیم، دچار عقب‌ماندگی و خسارت شدیم.
ایشان با تأکید بر اینکه نحوه برخورد با دشمنان مستکبر باید براساس روحیه انقلابی باشد، بیان کردند: ایمان به خدا، اعتقاد به جهاد و انگیزه قوی جوانان مؤمن و انقلابی، منابع قدرت نظام اسلامی در جنگ نامتقارن با جبهه استکبار است و آنها با وجود آنکه آثار این منبع قدرت را می‌بینند اما از تحلیل حقیقت آن عاجزند؛ بنابراین متوسل به شیوه‌های خشن و بی‌رحمانه می‌شوند.
رهبر انقلاب اسلامی، طراحی گروه‌های تروریستی تکفیری همچون داعش را نمونه‌ای از این شیوه‌های خشن برای مقابله با نظام اسلامی دانستند و گفتند: هدف اصلی از راه‌اندازی گروه‌های تروریستی تکفیری و اقدامات آنها در عراق و سوریه حمله به ایران بود اما قدرت نظام جمهوری اسلامی موجب شد آنها در همان عراق و سوریه زمین‌گیر شوند.
ایشان با تأکید بر اینکه گروه‌های تروریستی تکفیری، تفاوتی میان شیعه و سنی قائل نیستند و هر فرد مسلمانی را که همراه انقلاب اسلامی و دشمن آمریکا باشد، هدف قرار می‌دهند، به قضایای بحرین اشاره کردند و گفتند: در بحرین نیز موضوع، شیعه و سنی نیست بلکه اصل ماجرا حاکمیت جائرانه یک اقلیت مستکبر خودخواه بر یک اکثریت گسترده است.
رهبر انقلاب اسلامی تعرض حاکمان بحرین به عالم مجاهد شیخ عیسی قاسم را نشانه بلاهت آنها دانستند و تأکید کردند: شیخ عیسی قاسم فردی است که تا وقتی می‌توانست با مردم بحرین حرف بزند، آنها را از حرکات تند و مسلحانه منع می‌کرد اما حاکمان بحرین متوجه نیستند که تعرض به این عالم مجاهد، به معنای برداشتن مانع از مقابل جوانان حماسی و پرشور بحرین برای انجام هر اقدامی در مقابل حکومت است.
حضرت آیت‌ا... خامنه‌ای با تأکید بر اینکه قدرت‌های استکباری و عوامل آنها همواره از شناخت مردم و ایمان جامعه عاجزند و دچار محاسبات غلط می‌شوند، افزودند: راه صحیح، حرکت در مسیر اسلام و توکل بر خداوند متعال است و تنها، ملتی با ایمان و مجاهد و دارای عزم راسخ می‌تواند بر موانع غلبه کند و پیش برود.
ایشان در ادامه همگان را به بهره‌مندی بیش از پیش از شب‌های قدر و روزهای پایانی ماه مبارک رمضان توصیه کردند و گفتند: در این شب‌ها و سحرها که هنگامه توسل و تضرع است، باید با استمداد از ارواح متعالی از جمله ارواح شهدا و شفیع قرار دادن آنها و با حضور قلب، به‌گونه‌ای دعا کنیم که مورد توجه و اعتنای خداوند متعال قرار گیرد.

روایت رئیس اتاق ایران از ضیافت افطار رئیس‌جمهوری؛

دو قول روحانی به بخش خصوصی

رئیس اتاق ایران به ضیافت افطار رئیس‌جمهوری با فعالان اقتصادی اشاره کرد و گفت: پس از مراسم افطار، رئیس دولت قول دادند دو خواسته بخش خصوصی را پیگیری کنند.
به گزارش پایگاه خبری اتاق ایران، محسن جلال‌پور درباره این افطاری و حواشی آن افزود: در این ضیافت که با چاشنی تحلیل مسائل روز همراه بود، رئیس‌جمهوری پای صحبت‌های فعالان اقتصادی و اعضای هیأت نمایندگان پارلمان بخش خصوصی نشست.
وی با بیان اینکه پس از مراسم افطار، دو قول از رئیس دولت گرفتیم، ادامه داد: در دیدار با روحانی ابتدا از شورای گفت‌وگو گفتم. از آنجا که رئیس‌جمهوری در سخنرانی خود به طرح مسائل در شورای گفت‌وگو اشاره کرد، من نیز ضمن تشکر از طیب‌نیا (وزیر امور اقتصادی و دارایی) به دلیل حضور منظم در نشست‌های شورای گفت‌وگوی بخش خصوصی و دولت، از رئیس‌جمهوری خواستم به دیگر وزیران نیز تأکید کنند که نشست‌های شورا را جدی بگیرند و به طور مرتب شرکت کنند. روحانی نیز قول دادند در این زمینه تأکید جدی داشته باشند.
رئیس اتاق ایران افزود: در این دیدار همچنین «مسعود حجاریان» (از فعالان صنعت بیمه) خواستار اجازه انتشار اوراق مشارکت توسط شرکت‌های بزرگ بخش خصوصی شد.
وی گفت: رئیس‌جمهوری پس از صحبتی کوتاه با جهانگیری و طیب‌نیا، تحقق آن را ممکن دانست و گفت «شخصاً این موضوع را پیگیری می‌کنم؛ بهتر است هر چه زودتر مقدمات انجام این کار فراهم شود.»
جلال‌پور افزود: «وقتی توضیح دادم که در صورت انتشار این اوراق، نیاز مالی شرکت‌ها توسط عرضه انواع اوراق مشارکت، تأمین می‌شود و منابع بانک‌ها می‌تواند به شرکت‌های کوچک و متوسط اختصاص داده شود، رئیس‌جمهوری قول پیگیری جدی دادند.»
براساس این گزارش، رئیس اتاق ایران در سخنرانی خود در این ضیافت افطاری با توجه به تک‌رقمی شدن نرخ تورم گفت: تورم با اراده سیاسی و راه حل اقتصادی حل شد. برای خروج از رکود نیز به چنین اراده و راه حلی نیاز است.
رئیس اتاق ایران افزود: کاهش تورم شرط لازم برای برداشتن قدم‌های اصلاحی بعدی است. اکنون زمان آن رسیده که اولویت‌های اصلاحات اقتصادی برای به دست آوردن رشد اقتصادی بالا، ایجاد اشتغال و کاهش فقر مشخص شود.
حجت‌الاسلام والمسلمین «حسن روحانی» در ضیافت افطار با فعالان عرصه اقتصاد کشور گفت: همه فعالان اقتصادی، کارآفرینان، اصناف و بانک‌ها در کنار دولت، باید دست به دست هم دهند و برای افزایش تولید ملی و ایجاد اشتغال تلاش کنند.
وی با تأکید بر ضرورت افزایش صادرات غیرنفتی و دستیابی به بازارهای ثابت هدف بویژه در منطقه افزود: کارآفرینان و بخش خصوصی می‌توانند موتور صادرات غیر نفتی در کشور را به حرکت در آورند. ضروری است یک بخش از تولید داخلی کشور مختص صادرات باشد و تلاش شود تا بازارهای هدف ثابت بیابیم.
رئیس‌جمهوری با تأکید بر اینکه «موتور قوی بخش غیردولتی می‌تواند اقتصاد و جامعه را به حرکت درآورد»، گفت: دولت همه تلاش خود را برای کاستن از مقررات دست و پا گیر، ایجاد فضای رقابتی بدون رانت و جلوگیری از قاچاق کالاها به کار گرفته است و اینها کمک شایانی به تولید کشور خواهد کرد.
رئیس جمهوری افزود: در ۳ سال اخیر سالانه حدود ۴۵۰ هزار اشتغال خالص در کشور ایجاد شده و البته تا نقطه مطلوب هنوز فاصله داریم.
حسن روحانی بیان کرد: همه فعالان اقتصادی، کارآفرینان، اصناف و بانک‌ها در کنار دولت، باید دست به دست هم دهند و برای افزایش تولید ملی و ایجاد اشتغال تلاش کنند.

ما هنوز باید برای بهبود فضای کسب و کار در کشور تلاش بیشتری کنیم چرا که بهبود فضای کسب و کار به جذب سرمایه‌ها کمک می‌کند و افزایش تولید ملی و ایجاد اشتغال برای جوانان با سرمایه و منابع مالی، شتاب بیشتری می‌گیرد

رئیس‌جمهوری با تأکید بر اینکه دولت برای ایجاد اشتغال عزم راسخ دارد، گفت: بیکاری سرآغاز همه مشکلات در جامعه است. متأسفانه در یک دوره ۷ساله ۸۵ تا پایان ۹۱ فقط چند هزار اشتغال خالص در کشور ایجاد شد و میزان اشتغال ما طی آن دوره زمانی از ۲۰میلیون و ۶۱۹ هزار به ۲۰ میلیون و ۶۲۸ هزار رسید.
روحانی با اشاره به نقش تاریخی اصناف و کارآفرینان در ایجاد حرکت‌های بزرگ سیاسی، اجتماعی، فرهنگی و اقتصادی در کشور بیان کرد: بازار، اصناف و کارآفرینان همیشه یک پایه و محور در انقلاب بودند و این نقش بویژه در ۱۵ خردادماه نمایان است و امروز هم این نهادها می‌توانند در حوزه اقتصادی بسیار اثرگذار باشند.
رئیس‌جمهوری گفت: دولت تلاش دارد با ایجاد تسهیلات لازم در مسیر ایجاد اشتغال مولد و پایدار به اصناف و کارآفرینان یاری برساند و مانع کار آنها نباشد. چرا که گاهی مقررات و پیچ و خم‌های امور اداری، بانکی و بیمه‌ای مانع ایجاد می‌کند.
روحانی با تأکید بر ضرورت افزایش صادرات غیرنفتی و دستیابی به بازارهای ثابت هدف بویژه در منطقه افزود: کارآفرینان و بخش خصوصی می‌توانند موتور صادرات غیر نفتی در کشور را به حرکت در آورند. ضروری است یک بخش از تولید داخلی کشور مختص صادرات باشد و تلاش شود تا بازارهای هدف ثابت بیابیم.
رئیس‌جمهوری به ارتقاء و بهبود رتبه‌بندی فضای کسب و کار ایران از ۱۵۲ به ۱۱۸ اشاره کرد و گفت: ما هنوز باید برای بهبود فضای کسب و کار در کشور تلاش بیشتری کنیم چرا که بهبود فضای کسب و کار به جذب سرمایه‌ها کمک می‌کند و افزایش تولید ملی و ایجاد اشتغال برای جوانان با سرمایه و منابع مالی، شتاب بیشتری می‌گیرد.
روحانی همچنین به نقش بانک‌ها در افزایش تولید ملی و ایجاد اشتغال اشاره کرد و گفت: تا بانک‌ها به حرکت در نیایند و نرخ سود تسهیلات متعادل نشود، بخشی از مشکلات در این دو حوزه قابل حل نیست.
رئیس‌جمهوری به موضوع کاهش تورم از بیش از ۴۰ درصدی در شهریورماه ۹۲ به کمتر از ۱۰ درصد در ماه گذشته پرداخت و افزود: با تک رقمی شدن نرخ تورم اکنون سرمایه‌گذار نگران نرخ تورم نیست و در همین ارتباط باید به سمت تک نرخی شدن ارز حرکت کنیم.
روحانی گفت: امروز قدم‌های خوبی در زمینه ارز برداشته شده و آخرین گزارش‌های بانک مرکزی نشان می‌دهد که صف طولانی برای دریافت اعتبارات ارزی برای صادرات و واردات از بین رفته و دوره انتظار برای دریافت این اعتبارت از ٤ ماه به یک روز رسیده است که این از آثار برجام است.
رئیس‌جمهوری یکی از تصمیمات دولت را اصلاح لایحه بودجه برشمرد و افزود: بزودی در همین ارتباط لایحه‌ای را تقدیم مجلس می‌کنیم که در آن، دو تبصره برای تقویت و اصلاح امور بانک‌ها و پرداخت بدهی دولت به بانک‌ها و پیمانکاران گنجانده شده و امیدواریم اگر مجلس این لایحه را تصویب کند برای نخستین بار گام بسیار خوبی در زمینه اصلاح امور بانکی برداریم و همسو با این حرکت نیز برای تک نرخی کردن ارز تلاش می‌کنیم که این اصلاحات، گام‌های مهمی در حوزه اقتصاد کشور است.

دولت تلاش دارد با ایجاد تسهیلات لازم در مسیر ایجاد اشتغال مولد و پایدار به اصناف و کارآفرینان یاری برساند و مانع کار آنها نباشد. چرا که گاهی مقررات و پیچ و خم‌های امور اداری، بانکی و بیمه‌ای مانع ایجاد می‌کند

وی با این حرکت قوی بخش غیردولتی می‌تواند اقتصاد و جامعه را به حرکت در آورد"، گفت: دولت همه تلاش خود را برای کاستن از مقررات دست و پا گیر، ایجاد فضای رقابتی بدون رانت و جلوگیری از قاچاق کالاها به کار گرفته است و اینها کمک شایانی به تولید کشور خواهد کرد.
مرعشی، رئیس کانون شبکه مشاوران مدیریت و مهندسی ایران هم در این مراسم با اشاره به روند تدوین قانون بهبود مستمر محیط کسب و کار و تشکیل نظام مدیریت گفت: ساماندهی حرفه مدیریت می‌تواند نقش مؤثری در حل مشکلات نظام اداری و بنگاه‌های اقتصادی ایفا کند.
حجاریان، رئیس انجمن حرفه‌ای صنعت بیمه و مدیر عامل بیمه ملت نیز چالش‌ها، ظرفیت‌ها و نقش راهبردی صنعت بیمه در توسعه اقتصاد کشور را خاطرنشان ساخت و خواستار بهبود وضعیت بیمه زندگی، سودآوری شرکت‌های بیمه، رقابتی شدن این بازار، حذف مقررات غیر ضروری، بهبود محیط کسب و کار و ثبات و سرمایه‌گذاری در این بخش از اقتصاد کشور شد.
پرویزیان، رئیس کانون بانک‌ها و مؤسسات اعتباری خصوصی و مدیرعامل بانک پارسیان از تلاش‌های دولت برای رفع تحریم‌های ظالمانه و سیاست‌های مدبرانه پولی دولت یازدهم و بانک مرکزی قدردانی کرد و گفت: الان شرایط برای فعالیت بخش خصوصی بیش از گذشته فراهم شده است و امیدواریم با سیاست‌های تکمیلی در راستای رونق‌بخش خصوصی و شبکه بانکی کشور عمل شود.

خبر

دادستان کل کشور تأکید کرد

بازگشت حقوق‌های نجومی به بیت‌المال

دادستان کل کشور در نخستین نشست خبری خود بر بازگشت حقوق‌های نجومی به خزانه کشور تأکید کرده است.
به گزارش میزان، حجت‌الاسلام والمسلمین منتظری با گرامیداشت هفته قوه قضاییه گفت: این هفته فرصتی است که در آن مشکلات و مسائلی که در دستگاه قضا وجود دارد و سبب می‌شود انتظارات مردم عزیز به طور کامل از دستگاه قضا برآورده نشود، برای مردم تبیین شود.
وی بیان کرد: وقتی رئیس دستگاه قضا و سایر مسئولان قضایی به بیان مشکلات می‌پردازند درصدد این نیستند که بخواهند برای کم کاری‌ها و ضعف‌ها بهانه‌تراشی کنند بلکه این امر صرفاً برای بیان واقعیت‌هاست.
دادستان کل کشور در ادامه نشست خبری خود در پاسخ به سؤال خبرنگاری درباره اینکه آیا دادستانی کل کشور درباره آلودگی هوا ورود کرده است یا خیر؟ افزود: مسأله آلودگی هوا امری است که به چند دستگاه و بخش مرتبط می‌شود که بعضی مرتبط با دستگاه اجرایی و بعضی به دستگاه‌های عمومی همچون شهرداری‌ها و شوراها و برخی نیز به مردم باز می‌گردد.
دادستان کل کشور گفت: موضوع آلودگی هوا به نحوی به حقوق عمومی بازمی‌گردد یعنی مردم و شهروندان حق دارند در هوای سالم زندگی کنند و عواملی که باعث تضییع این حق عمومی می‌شود و از طرفی میزان تأثیر این عوامل و اینکه آیا برخی از این عوامل عنوان جرم دارد یا خیر باید شناسایی و بررسی شود. در طول مدتی که این قانون لازم‌الاجرا شده است در دادستانی کل کشور قدم چندان قابل ارائه‌ای برای احقاق حقوق عامه و دفاع از این حقوق برداشته نشده بود.
وی در پاسخ به سؤالی مبنی بر اینکه چه اقداماتی در خصوص حقوق‌های متعارف انجام شده است، افزود: همانطور که مقام معظم رهبری و همه مقامات و مسئولان از جمله ریاست قوه قضاییه و رئیس‌جمهور و سایر مقامات در رابطه با این مسأله تأکید کردند همگی نسبت به این مسأله دغدغه دارند. نخست اینکه مسأله حقوق نامتعارف همگانی نیست، بنابراین مردم تصور نکنند که همه مدیران دچار چنین بلیه‌ای شده‌اند.
دادستان کل کشور بیان کرد: اینکه می‌گویند بلیه به این دلیل است که مدیر اگر در نظام اسلامی به گونه‌ای حرکت کند که برای خودش نسبت به ارتزاق از بیت‌المال حد و مرزی نگذارد جامعه دچار بلا می‌شود. این در حالیست که برملا شدن این مسأله بین مسئولان و مردم حساسیت ایجاد کرد و قطعاً همه مسئولان به دنبال بررسی برای مشخص شدن این موضوع هستند و انتظار ما این است که کسانی که حقوق‌های نامتعارف و خارج از ضوابط دریافت کرده‌اند این مبالغ را برگردانند و چنانچه برنگردانند با بررسی‌هایی که در سازمان بازرسی و دستگاه قضایی می‌شود این مبالغ برگردانده خواهد شد.
حجت‌الاسلام والمسلمین منتظری گفت: مسئولان و رسانه‌ها باید این مسأله را به نحوی مطرح کنند که ضمن رسیدگی به این امر اعتماد عمومی مخدوش نشود، متأسفانه گاهی از اوقات از ناحیه جناح‌هایی که به دنبال رقابت هستند جنگ‌های سیاسی می‌اندازند در یکی از روزنامه‌ها دیده‌ام که جدولی ترسیم کردند که مبنی براینکه در فلان دولت این مبالغ و سکه‌ها داده شده است، بیاید این مسأله را فراجناحی ببینید و به دنبال این نباشید که با هر وسیله‌ای جناح مقابل را بکوبید این طرز برخورد متناسب با نظام و مردم ما نیست.
وی ادامه داد: حق و انصاف این است که مدیری که با این ترتیب چنین پول‌های کلانی را گرفته صلاحیت مدیریت در جمهوری اسلامی ایران را ندارد و قانون چنین اجازه‌ای برای دریافت چنین حقوق‌هایی را نمی‌دهد.
حجت‌الاسلام والمسلمین منتظری بیان کرد: امیدواریم دولت در این زمینه۳ کار را انجام دهد نخست اینکه انتظار داریم پول‌هایی که به صورت ناروا و گزاف به اشخاص داده شده هر چه زودتر به صندوق بیت‌المال بازگردد و دومین نکته اینکه انتظار داریم چنین مدیرانی را در هر پست و قوه‌ای هستند عزل کنند، ما در کشورمان قحط رجال نداریم که اگر آنها را کنار بگذاریم کارها بخوابد و سوم اینکه انتظار داریم هر چه زودتر در ارتباط اصلاح قانونی اقداماتی صورت گیرد تا کسی نتواند در تصمیمی که خودش ذی‌نفع است تصمیم‌گیر باشد و به هیچ جمعی اجازه داده نشود آنچه که خودشان ذی‌نفع هستند تصمیم بگیرند.
دادستان کل کشور گفت: سازمان بازرسی، دستگاه‌های نظارتی، دیوان محاسبات و سایر مراکز این قصور و تقصیر را داشتند که به موقع این پرداخت‌ها را رصد نکردند اگر به موقع رصد کرده بودند همان ماه اول دوم و سوم این مسأله برملا و جلوی آن گرفته می‌شد.
وی در پاسخ به سؤالی مبنی بر اینکه دادستان کل کشور در خصوص مجازات جایگزین حبس و فراهم آوردن بسترهای آن چه اقداماتی انجام داده است، بیان کرد: قانون آیین دادرسی کیفری جدید بسترهای خوبی را در این زمینه فراهم کرده و مسائل جدیدی را تأسیس کرده است و قطعاً انجام این تأسیسات چه آنچه در قوه قضاییه و چه آنچه در سایر دستگاه‌ها نیاز به زمان دارد. این قانون تکالیفی را برعهده قوه قضاییه گذاشته است که در حال حاضر امکان آن فراهم نیست. و اینکه افراد به جای اینکه به زندان بروند با استفاده از مجازات‌های جایگزین حبس به صورت اجباری در جایی خدمت کنند باید زمینه آن در سایر دستگاه‌ها فراهم شود.

هیأت موضوع قانون تعیین تکلیف وضعیت ثبتی اراضی و ساختمان‌های فاقد سند رسمی

آگهی موضوع ماده ۳ قانون و ماده ۱۳ آیین‌نامه قانون تعیین تکلیف وضعیت ثبتی اراضی و ساختمان‌های فاقد سند رسمی
برابر رأی شماره ۱۳۹۵۶۰۳۲۶۰۰۱۰۰۰۲۷۶ هیأت اول موضوع قانون تعیین تکلیف وضعیت ثبتی اراضی و ساختمان‌های فاقد سند رسمی مستقر در واحد ثبتی حوزه ثبت ملک همدان منطقه دو تصرفات مالکانه و بلامعارض متقاضی آقای محمدجواد عظیمی فرزند محمدقاسم به شماره شناسنامه ۷۶۹ صادره از همدان در یک باب مغازه به مساحت ۴۰ مترمربع فرعی از ۱۷۵ اصلی مفروز و مجزی شده واقع در همدان حومه بخش دو خریداری از مالک رسمی آقای سبزعلی زیادی محرز گردیده است. لذا به منظور اطلاع عموم مراتب در دو نوبت به فاصله ۱۵ روز آگهی می‌شود، در صورتی که اشخاص نسبت به صدور سند مالکیت متقاضی اعتراضی داشته باشند می‌توانند از تاریخ انتشار اولین آگهی به مدت دو ماه اعتراض خود را به این اداره تسلیم و پس از اخذ رسید، ظرف مدت یک ماه از تاریخ تسلیم اعتراض، دادخواست خود را به مرجع قضایی تقدیم نمایند. بدیهی است در صورت انقضای مدت مذکور و عدم وصول اعتراض طبق مقررات سند مالکیت صادر خواهد شد.(م‌الف ۱۶۵۷)
تاریخ انتشار نوبت اول: ۱۳۹۵/۳/۲۴
تاریخ انتشار نوبت دوم: ۱۳۹۵/۴/۸

هیأت موضوع قانون تعیین تکلیف وضعیت ثبتی اراضی و ساختمان‌های فاقد سند رسمی

آگهی موضوع ماده ۳ قانون و ماده ۱۳ آیین‌نامه قانون تعیین تکلیف وضعیت ثبتی اراضی و ساختمان‌های فاقد سند رسمی
برابر رأی شماره ۱۳۹۵۶۰۳۲۶۰۰۱۰۰۰۲۷۵ هیأت اول موضوع قانون تعیین تکلیف وضعیت ثبتی اراضی و ساختمان‌های فاقد سند رسمی مستقر در واحد ثبتی حوزه ثبت ملک همدان منطقه دو تصرفات مالکانه و بلامعارض متقاضی آقای محمدمحسن عظیمی فرزند محمدقاسم به شماره شناسنامه ۷۴۶ صادره از همدان در یک باب مغازه به مساحت ۴۰ مترمربع فرعی از ۱۷۵ اصلی مفروز و مجزی شده واقع در همدان حومه بخش دو خریداری از مالک رسمی آقای بهرام چشمه قصابانی محرز گردیده است. لذا به منظور اطلاع عموم مراتب در دو نوبت به فاصله ۱۵ روز آگهی می‌شود، در صورتی که اشخاص نسبت به صدور سند مالکیت متقاضی اعتراضی داشته باشند می‌توانند از تاریخ انتشار اولین آگهی به مدت دو ماه اعتراض خود را به این اداره تسلیم و پس از اخذ رسید، ظرف مدت یک ماه از تاریخ تسلیم اعتراض، دادخواست خود را به مرجع قضایی تقدیم نمایند. بدیهی است در صورت انقضای مدت مذکور و عدم وصول اعتراض طبق مقررات سند مالکیت صادر خواهد شد.(م‌الف ۱۶۵۵)
تاریخ انتشار نوبت اول: ۱۳۹۵/۳/۲۴
تاریخ انتشار نوبت دوم: ۱۳۹۵/۴/۸

آگهی موضوع قانون تعیین تکلیف وضعیت ثبتی اراضی و ساختمان‌های فاقد سند رسمی حوزه ثبتی تویسرکان

نظر به اینکه هیأت موضوع قانون تعیین تکلیف وضعیت ثبتی اراضی و ساختمان‌های فاقد سند رسمی مستقر در اداره ثبت اسناد و املاک تویسرکان به موجب رأی شماره ۱۳۹۵۶۰۳۲۶۰۰۴۰۰۰۲۷۷ مورخه ۹۵/۳/۱۷ تصرفات مفروزی و مالکانه آقای مهدی اکبری فرزند غلامحسین به شماره ملی ۳۹۷۹۲۲۳۴۸۵ متقاضی پرونده کلاسه ۱۳۹۴۱۱۴۴۲۶۰۰۴۰۰۰۰۲۷ سه دانگ مشاع از شش دانگ یک باب مغازه به مساحت ۳۰/۷۰ مترمربع قسمتی از پلاک ۴۳۰ اصلی واقع در بخش ۱ تویسرکان (لازم به ذکر است سرقفلی مغازه متعلق به آقای محمد سلیم‌زاده می‌باشد) خریداری مع‌الواسطه از یحیی صدیق محرز گردیده است. لذا مفاد رأی باستناد ماده ۳ قانون و ماده ۱۳ آیین قانون مذکور در دو نوبت به فاصله ۱۵ روز در این روزنامه آگهی می‌گردد، در صورتی که شخص یا اشخاص ذینفع به رأی صادره اعتراض داشته باشند از تاریخ انتشار این آگهی تا دو ماه اعتراض خود را به اداره ثبت تویسرکان تسلیم و رسید عرض حال جهت ارائه به دادگاه صالح دریافت نمایند ضمناً معترض باید ظرف مدت یک ماه از تاریخ تسلیم اعتراض به مرجع قضایی دادخواست تقدیم و رسید آن را به ثبت محل ارائه نمایند. در غیر اینصورت متقاضی می‌تواند گواهی عدم دادخواست را از دادگاه دریافت و به اداره ثبت تسلیم نماید که اداره ثبت نیز بدون توجه به اعتراض عملیات ثبتی را برابر مقررات ادامه خواهد داد ضمناً صدور سند مالکیت مانع مراجعه متضرر به دادگاه نمی‌باشد. (م‌الف ۱۴۰)
تاریخ انتشار نوبت اول: ۱۳۹۵/۳/۲۳
تاریخ انتشار نوبت دوم: ۱۳۹۵/۴/۸
سیروس قلی‌زاده – رئیس اداره ثبت اسناد و املاک تویسرکان

پیام تاریخ، تمدن و فرهنگ مادستان
The Message Of Madestan's History & Civilization & Culture
روزنامه همدان پیام
۵
سه شنبه ● ۸ تیرماه ۱۳۹۵ ● شماره ۲۶۶۹
جامعه
ejtemaei@hamedanpayam.com

برنامه استانداردسازی نیمکت مدارس ابلاغ می‌شود

برنامه زیر نظام تأمین فضا، تجهیزات و فناوری نظام تعلیم و تربیت رسمی عمومی به منظور استانداردسازی میز، صندلی، نیمکت و کوله‌پشتی دانش‌آموزان تدوین شده و آماده ابلاغ است.
به گزارش ایلنا، خسرو صادق‌نیت، رئیس مرکز سلامت محیط و کار وزارت بهداشت، درمان و آموزش پزشکی گفت: دانش‌آموزانی که به طور مکرر در مدرسه از وسایلی استفاده می‌کنند که با ابعاد آنتروپومتری آنها مغایرت دارد در آینده با بروز پیامدهای منفی از جمله خطر ابتلا به بیماری‌های اسکلتی عضلانی به ویژه در بزرگسالی مواجه می‌شوند.

امیرعلی و فاطمه انتخاب اول ایرانی‌ها در نامگذاری

نام‌های امیرعلی برای پسران و فاطمه برای دختران انتخاب اول والدین ایرانی برای نوزادان است.
به گزارش ایرنا، مدیرکل دفتر روابط عمومی ثبت احوال کشور گفت: نام امیرعلی با فراوانی ۷ هزار و ٦٥٩ و نام فاطمه با فراوانی ۱۱ هزار و۵۲ ، انتخاب نخست والدین برای نامگذاری فرزندان پسر و دختر خود در بهار ۹۵ بوده است.
سید مجید نبوی بیان کرد: برای انتخاب نام پسران محمد، علی، ابوالفضل و نام دختران پس از فاطمه، زهرا ، نازنین‌زهرا، یسنا، بیشترین فراوانی را دارد.

ایجاد ۱۰۰مرکز تشخیص زودهنگام سرطان در کشور

۱۰۰ مرکز غربالگری و تشخیص زودهنگام سرطان تا پایان سال ۹۵در کشور ایجاد می‌شود.
علی مطلق رئیس اداره سرطان وزارت بهداشت، درمان و آموزش گفت: یکی از اقدامات مهم وزارت بهداشت برای کاهش میزان سرطان در کشور اجرای برنامه تشخیص زودهنگام و غربالگری افراد در معرض خطر این بیماری است، این برنامه هم اکنون در ٤شهر کشور شامل نقده، مراغه، بافت و شهرضا به صورت آزمایشی در حال اجراست و امسال به شهرهای بیشتری توسعه می‌یابد.

تولد نوزادی مبتلا به سندروم‌داون در همدان با قصور پزشکی

- آغاز زندگی «مهیار» با مشکلات تنفسی
- کمر پدر برای درمان پسر خم شده است

«مهیار» کودک مبتلا به سندروم‌داون و ناراحتی‌های حاد قلبی نتیجه سهل‌انگاری پزشکانی است که بدون بهره‌مندی از تخصص ژنتیک آزمایشگاهی اقدام به تشخیص سالم بودن جنین پیش از بدو تولد کردند و اکنون این خانواده را با رنج‌های بسیاری تنها گذاشته‌اند.
همیشه پیش از آنکه فکر کنی اتفاق می‌افتد و گاهی وقت‌ها یک اتفاق و تصمیم می‌تواند همه زندگی را تحت تأثیر قرار دهد و تا ابد در ذهن بماند و مدام سبب شود که با خودت کلنجار بروی که در این اتفاق مقصر کیست؟ گاهی وقت‌ها هم می‌خواهی خودت را با اینکه تقدیر و سرنوشت بوده آرام کنی اما نمی‌شود چرا که می‌دانی سهل‌انگاری یک فرد همه زندگی فرزندت را نابود کرده است.
قصه زندگی پسر ۲/۵ساله، که از بدو تولد در نهایت بیماری و رنج و درد زندگی می‌کند تنها در همین یک جمله خلاصه می‌شود که بی‌مسئولیتی پزشکان و بی‌توجهی‌شان سبب شد تا «مهیار» زندگی‌اش را در سینه‌خیز رفتن روی زمین و خس خس کردن در زمان تنفس آغاز کند و در غصه و ناراحتی پدر و مادرش روزگار سر کند.
پیش از تولد مهیار کوچک، ۳ پزشک آزمایشگاه، سونوگرافی و متخصصان زنان و زایمان در آزمایش‌ها، تست‌های غربالگری مختلف سلامت جنین را تأیید می‌کنند و به پدر و مادر اطمینان می‌دهند که فرزندشان هیچگونه مشکلی ندارد اما گویا این پزشکان بی‌مسئولیت بدون بهره‌مندی از تخصص لازم اقدام به تشخیص سلامت جنین می‌دهند و با سهل‌انگاری سبب می‌شوند که این کودک با مشکلات و بیماری‌های مختلف پا به عرصه گیتی گذارد و این تولد می‌شود آغاز روزهای تلخ و پر از درد و نگرانی پدر و مادر.
به گزارش تسنیم، نمی‌توان انتظار داشت که پدر و مادر برای سلامتی و درمان فرزندشان قدم برندارند و این قدم برداشتن اکنون پدر مهیار ۲/۵ ساله را به زندان، تلخی و سیاهی نزدیک کرده است و گویا در این جامعه که همه در فضای مجازی از انسانیت دم می‌زنند و برای کشته‌شدگان کودکان فرانسه شمع روشن می‌کنند، هیچ کسی نیست تا به درد این پدر و مادر برسد و حتی به حرفشان گوش کند.
برای تهیه گزارش از وضعیت جسمانی و بیماری «مهیار» و تلخی این روزهای زندگی پدر و مادر به خانه آنها رفتم. از بدو ورود می‌توان گفت که درد و نگرانی از سر و کول خانه بالا می‌رفت و خنده در این چهاردیواری مقوله‌ای فراموش شده بود.
مسعود جوادی پدر مهیار که از چهره‌اش مشخص بود که دیگر توان دیدن آلام و رنج‌های پسر ۲/۵ ساله‌اش را ندارد، به گفت‌وگو نشستیم تا از تمام تلاش‌هایی که برای اثبات قصور پزشکان در تولد کودک معصوم دچار سندرم‌داون کرده است، بگوید.
وی قصه زندگی مهیار کوچک زندگیشان را چنین بیان کرد که با متوجه شدن باردار بودن همسرم به یکی از پزشکان زنان و زایمان مطرح شهر همدان مراجعه کردیم تا با تشکیل پرونده اقدامات لازم را برای داشتن فرزندی سالم انجام دهیم.
در دوران بارداری تمام آزمایشات، سونوگرافی‌ها را بنا بر تشخیص پزشک مربوطه انجام دادیم و با پرداخت هزینه‌های گزاف تست‌های غربالگری را انجام دادیم تا احتمال وجود سندروم داون در نوزاد را نشان دهند. پزشک متخصص همسرم را برای انجام آزمایش آمینوسنتز به آزمایشگاه پاتولوژی یکی از آزمایشگاه‌های خصوصی شهر همدان معرفی کرد که براساس بررسی‌ها هیچ یک از آزمایشگاه‌های استان زیرساخت و تخصص لازم برای انجام این نوع آزمایش را ندارند و باید نمونه این آزمایش به تهران ارسال می‌شد که نشد.
بنابر اظهارات آقای جوادی، تمام اسناد پزشکی موجود تأییدکننده آن است که نوزاد در سلامت کامل متولد می‌شود و پزشکان این اطمینان را دادند که نوزاد مشکلی ندارد.
۱۹ آذر ماه ۹۲ مهیار در یکی از بیمارستان‌های همدان متولد شد و نوزاد از نظر جسمی، ذهنی و ظاهری دچار اختلالاتی بود و مشخص شد که مبتلا به سندرم‌داون است.
مهیار از ابتدای تولد با اختلالات تنفسی و گوارشی روبه‌رو بود و به محض خوردن مقداری شیر باید آن را به نحوی دفع می‌کرد و مشکل سیستم تنفسی این نوزاد به قدری دچار مشکل بود که در سن ۵ ماهگی عمل قلب باز روی آن انجام شد و ماهانه مورد آنژیوگرافی و اکوی قلب قرار می‌گرفت.
براساس تشخیص پزشکان این کودک ماهیچه بین بطن راست و چپ ندارد و ۲ دیواره باز در قلب آن وجود دارد و این مشکلات سبب شده که همراه با نفس کشیدن صدای سوت نیز به گوش برسد.
با توجه به اینکه تحمل شرایط فرزندم دیگر برایمان سخت شده بود در تاریخ ۲۷ مرداد ماه ۹۳ شکایت خود را علیه پزشکان معالج و آزمایشگاه به سازمان نظام پزشکی همدان تحویل دادم و خواستار تشخیص قصور پزشکان شدم که تاکنون رأی دادگاه مشخص نشده اما بارها اعلام کردند که قصور پزشکان محرز است و رأی به نفع فرزند شماست.
پدر که از هزینه‌های درمانی و ارتقای وضعیت جسمانی فرزندش کمرش خم شده است از حاد بودن وضعیت قلب پسرش ابراز نگرانی می‌کند چرا که دوباره نیاز به انجام عمل قلب باز دارد و در بیمارستان تخصصی قلب همدان امکان انجام عمل برای کودکان فراهم نیست و باید در بیمارستان خصوصی در تهران انجام شود.
جوادی می‌افزاید: در حال حاضر ۷۰ میلیون تومان به کسبه محل، اقوام و بانک‌ها بدهی دارم و با داشتن ۱۱ فقره دفترچه قسط بانکی که تعدادی از بانک‌ها به خاطر اقساط معوقه حکم جلب خودم و همسرم را گرفته‌اند باید. اکنون برای انجام عمل قلب پسرم ۵۰ میلیون تومان پول به حساب بیمارستان لاله تهران واریز کنم.
پدر با چشمانی اشک‌آلود عنوان می‌کند که از شکایت علیه پزشکان به دنبال اثبات قصور پزشکی هستم که تنها برای کسب درآمد سبب می‌شوند که کودکانی با سرنوشت مبهم پا در عرصه زندگی بگذارند به طوری که همزمان با مهیار، ٤ کودک دیگر با این شرایط با اهمال‌کاری و سهل‌انگاری این پزشکان به دنیا آمده‌اند.

همدان متخصص ژنتیک آزمایشگاهی ندارد

رئیس دانشگاه علوم پزشکی همدان با شنیدن شرح ماجرای این خانواده و کودک مبتلا به سندرم‌داون گفت: ادعای این پدر باید در دادگاه تخصصی پزشکی بررسی شود و تشخیص قصور پزشکی تنها در صلاحیت این دادگاه است
سید حبیبا...موسوی‌بهار با بیان اینکه زیرساخت، پزشک متخصص و تجهیزات آزمایشگاهی برای انجام تست‌های ژنتیک در همدان وجود ندارد، بیان کرد: اکثر متخصصان زنان به ویژه کسانی که دوره آموزش هموتالوژی را دیدند توانایی انجام آزمایش آمینوسنتز را دارند.
وی افزود: اما این آزمایش نیاز به تست‌های ژنتیک خاصی دارد که در همدان متخصص ژنتیک آزمایشگاهی نداریم و این نوع آزمایشات به تهران فرستاده می‌شود و مابقی آزمایش‌های سنجش در همدان انجام می‌شود.
رئیس دانشگاه علوم پزشکی همدان بیان کرد: هیچ آزمایشی وجود ندارد که بتواند به صورت صددرصد نشان از وجود بیماری یا هر نوع نقصی را بدهد و این آزمایشات نوعی سنجش است.
بنابر نظر اظهارات وی، تولد ۵ کودک مبتلا به سندرم‌داون در پرونده پزشکی یک پزشک متخصص زنان و زایمان قابل بررسی است اما پزشک چون مشکوک به سندروم‌داون در جنین شده نمونه‌برداری کرده نتیجه آزمایش به تشخیص پزشک کمک می‌کند.
موسوی‌بهار افزود: باید متخصص ژنتیک پزشکی این آزمایش غربالگری را انجام دهد و چون دستگاه‌های مورد نیاز را نداریم بر این اساس آزمایشگاه‌های دارای مجوز نمونه‌گیری می‌کنند و نمونه‌ها را به تهران ارسال می‌نمایند.
وی با اشاره به اینکه آزمایشگاه هم باید در دادگاه تخصصی از خود دفاع کند، بیان کرد: نظر من این است در مجهزترین آزمایشگاه‌ها که آزمایش غربالگری انجام می‌شود و شرایط تعداد کروموزم‌ها را بیان می‌کند این تست ۱۰۰ درصد گویای سلامت جنین و یا سندرم‌داون نیست.
رئیس دانشگاه علوم پزشکی همدان گفت: کمبود متخصص ژنتیک پزشکی در کشور شایع است و در بسیاری از استان‌ها نداریم و جوانان با تحصیل در این رشته علاوه بر کسب بازار و درآمد می‌توانند خدمت خوبی را به مردم ارائه دهند.
جوادی پدر مهیار ۲/۵ ساله مکاتبات بسیاری با رئیس دانشگاه علوم پزشکی همدان، استاندار و وزیر بهداشت و حتی در سفر ریاست‌جمهوری به همدان داشته اما تاکنون حمایت قابل توجهی از این خانواده نشده تا بخشی از نگرانی‌های مالی و درمانی آنها تسهیل شود.

هیچ آزمایشی وجود ندارد که بتواند به صورت صددرصد نشان از وجود بیماری یا هر نوع نقصی را بدهد و این آزمایشات نوعی سنجش است

پیش از تولد مهیار کوچک، ۳ پزشک آزمایشگاه، سونوگرافی و متخصصان زنان و زایمان در آزمایش‌ها، تست‌های غربالگری مختلف سلامت جنین را تأیید می‌کنند و به پدر و مادر اطمینان می‌دهند که فرزندشان هیچگونه مشکلی ندارد

فضای مجازی

پخش ویدیوهای خشن و افراطی در گوگل و فیس‌بوک ممنوع شد

فیسبوک و گوگل با استفاده از ابزاری مانع نشر ویدیوهایی مشوق خشونت می‌شوند.
با گسترش حملات تروریستی در کشورهایی همچون سوریه، بلژیک و ایالات متحده آمریکا و کشورهایی در سراسر دنیا ویدیوهای افراطی نیز همه‌گیر شده بود. به همین جهت برخی شرکت‌های اینترنتی ابزاری از سایت‌های فیس‌بوک و گوگل به عنوان بزرگترین سایت‌های پخش ویدیو درخواست کردند که با استفاده از آن، از نشر و پخش مواضع افراطی‌گرایانه در فضای مجازی جلوگیری کنند.
گوگل و فیس‌بوک به عنوان مهمترین گام برای شرکت‌های اینترنتی هم این درخواست را پذیرفتند و تصمیم گرفتند با استفاده از ابزار و برنامه‌ای از پخش ویدیوهای خشونت و قتل پیشگیری کنند.
یکی دیگر از موارد کاربرد این برنامه را می‌توان جلوگیری از پخش ویدئوهای شکنجه و کشتار افراد توسط نیروهای داعش دانست.
گفتنی است؛ یک سازمان غیر دولتی مبارزه با تروریسم که مقر آن در واشنگتن است، اعلام کرده یک برنامه آنلاین را ارائه داده که می‌تواند از سرعت گسترش اقدامات افراط‌گرایانه مانند ویدئوهای خشونت‌آمیز، پیام‌های جذب نیرو از سوی گروه‌های تروریستی و حتی پورنوگرافی و سوءاستفاده‌های جنسی از کودکان در فضای مجازی جلوگیری کند.

یادداشت

ضرورت همکاری دستگاه‌های ذیربط در ارائه خدمات به مسافران تابستانی استان

استان همدان در فصل تابستان با توجه به وضعیت آب‌وهوایی مناسب بیش از سایر فصول مورد توجه مسافران قرار می‌گیرد و در این ایام تعداد زیادی از هموطنان‌مان راهی پایتخت تاریخ و تمدن ایران می‌شوند.
البته علاوه بر شرایط آب‌وهوایی باید از جاذبه‌های گردشگری و آثار و بناهای مهم تاریخی استان نام برد که باعث توجه گردشگران به این خطه می‌شود.
تابستان امسال نیز همچون گذشته استان همدان میزبان مسافران خواهد بود. هرچند همزمانی نیمه دوم ماه مبارک رمضان با روزهای آغازین تابستان باعث شده تا روند سفرهای تابستانی در این روزها چندان چشمگیر نباشد، اما از تعطیلات عید سعید فطر این روند به طور جدی کلید خواهد خورد و پس از آن باید منتظر خیل عظیمی از مسافران و گردشگران باشیم که به استان همدان سفر می‌کنند. در این زمینه دو نکته قابل ملاحظه است. یکی بحث جذب گردشگر با توجه به جایگاه و موقعیت استان و دیگری ضرورت مهیا کردن شرایط مناسب و مساعد برای پذیرش و اسکان و آسایش مسافران در استان است.
در خصوص نکته نخست باید گفت که با توجه به اینکه گردشگری از جمله ظرفیت‌های مهم و محور توسعه استان است، چنین ضرورتی همواره باید مورد توجه قرار گیرد. هر چند واقعیت‌های موجود نشان از آن دارد که به رغم تلاشها و اقدامات صورت گرفته، هنوز هم صنعت گردشگری و توریسم در استان رشد لازم را نداشته و نتوانسته‌ایم آنطور که باید و شاید از چنین ظرفیت مهمی برای توسعه استان استفاده کنیم. این در حالی است که استان همدان با توجه به شرایط و موقعیتی که در این زمینه دارد، می‌تواند جایگاهی به مراتب بهتری داشته باشد.
بر این اساس انتظار میرود موانع موجود در مسیر توسعه صنعت گردشگری در استان با اهتمام ویژه و تلاشها و اقدامات بیشتر هر چه زودتر رفع شود تا هم زمینه‌های جذب گردشگر بیش از پیش فراهم شود و هم توسعه استان در این زمینه شتاب لازم را به خود گیرد.
نکته مهم دیگری که از هم اکنون باید مورد توجه قرار گیرد، فراهم کردن شرایط لازم برای پذیرش میهمانان و مسافران تابستانی در استان است که این مهم در گروی همکاری دستگاه‌ها و نهادهای ذیربط است. در همین راستا دستگاه‌هایی چون سازمان میراث فرهنگی، گردشگری و صنایع دستی، شهرداری‌ها و آموزش‌وپرورش و دیگر نهادهای ذیربط نقش کلیدی دارند.
بدون تردید هر یک از این دستگاه و نهادها برنامه‌هایی برای این موضوع دارند و بعضاً روند پذیرش مسافران در مراکز اقامتی استان از خردادماه آغاز شده است، اما با توجه به اینکه ورود مسافران تابستانی به استان به طور جدی از عید سعید فطر کلید می‌خورد، بنابراین انتظار می‌رود دستگاه‌های مسئول در این زمینه همکاری و تعامل بیشتری داشته باشند تا روند سفرهای تابستانی با ارائه خدمات بهتر به مسافران بیش از گذشته باشد.

نیش و نوش

همشهری: روبات غواص ساخته شد
اینجور که پیش می‌ره نسل ما آدما منقرض بشه جاش روبات می‌یاد
ایلنا: ۱٦ میلیون نفر در صف ازدواج
نمی‌دونم این ته صفی چه امیدی داره که نوبت بهش برسه!
تبیان: برگه خلافی بلند بالای بازیگر ایرانی
اینم از هنرمندا که می‌گن الگو هستن
شرق: قتل به خاطر ۳ کیلو طلا
یکی نیست بگه آخه ارزشش رو داشت!!
تابناک: قتل عروس به دست مادر شوهر
نذاشته پسرشو از دستش بگیرن!!
مهر: کاهش آمار داوطلبان کنکور
فکر کنم دیگه مردم به این نتیجه رسیدن که ثروت بهتر از علمِ
همدان‌پیام: برخورد جدی با فرار مالیاتی
بدون شرح
خبر آنلاین: مرد ۹۱ ساله می‌خواهد همسرش را طلاق دهد
بابابزرگ این کارا چیه از شما بعیده!!
اعتماد: روایت متفاوت از فیش‌های حقوقی
اندر حکایت فیش‌های حقوقی!!
بیتوته: برنده خرس نقره‌ای برلین در یک فیلم ویدیویی
حالا چرا خرس!!
شرق: بی‌توجهی به دستور حساسیت به اموال مردم
حساس نباش مال مردم دیگه!!
خبر آنلاین: پرداخت وام ازدواج ۱۰ میلیونی از مرداد در همه بانک‌ها
رونق ازدواج در آبان ماه!!
مهر: درج حقوق مدیران ارشد در صورت‌های مالی بانک‌ها الزامی شد
حالا هی آگهی استخدام بزن اگه کسی اومد مدیر بشه!!
همشهری: رئیس مجلس عراق: داعش آخرین نفس‌ها را می‌کشد
پس یعنی داعش به کما رفته!!
مهر: لهجه یک زن آمریکایی با جراحی تغییر کرد
حالا بعضی‌ها می‌رن دنبال این جراحی، فکر می‌کنن اینم جراحی زیبایی!!
خبر آنلاین: تأثیراتی که خروج انگلیس از اتحادیه اروپا بر تغییرات اقلیمی می‌گذارد
یعنی این انگلیسی‌ها اینقدر آلاینده بودن خبر نداشتیم!

نگاه

توصیه‌های تغذیه‌ای برای ماه مبارک رمضان

روزه تمرینی برای سالم زیستن است. این تمرین یکماهه می‌تواند انسان را برای بهتر زیستن در ۱۱ ماه دیگر سال آماده کند و چه خوب است که انسان از همین آغاز روزه‌داری تصمیم بگیرد روش‌های بهداشتی و تغذیه‌ای مناسب را انتخاب کند. در این بخش توصیه‌هایی در ارتباط با روزه‌داری در برخی دوره‌های زندگی ارائه می‌شود.

روزه‌داری در دوران بارداری و شیردهی و سالمندی

در ارتباط با مادران باردار، مادران شیرده و سالمندان قانون یکسانی را نمی‌توان عنوان کرد. برخی مادران از سلامت و تغذیه کافی و مناسب برخوردارند و ممکن است در مواردی قادر به روزه‌داری باشند؛ در حالی که برخی دیگر با روزه گرفتن خود، به جنین یا فرزند خردسال خود لطمه وارد می‌سازند که مسلماً بر این افراد روزه‌داری منع می‌شود.
در ارتباط با سالمندان به این دلیل که دستگاه گوارش این عزیزان به مرور زمان دچار ضعف شده و قدرت جذب مواد مغذی در آنان تا حدودی کاهش می‌یابد احساس تشنگی نیز در این گروه سنی دچار مشکل می‌شود. با توجه به این شرایط توصیه می‌شود حداقل ۸ لیوان آب بنوشند. روزه‌داری در این گروه سنی بهتر است تحت نظر متخصص انجام شود.

روزه‌داری در کودکان و نوجوانان

بنابر قوانین اسلامی، روزه گرفتن برای کودکان خردسال نه تنها ضروری نبوده، بلکه صحیح نیز نیست. در عین حال، به تغذیه کودکان بزرگتر (۱۲-۹ ساله‌ها)، نوجوانان (۱۸-۱۳ سال) و فعالیت بدنی آنان در طول روزه‌داری نیز باید توجه خاص شود؛ چرا که دریافت ناکافی مواد غذایی می‌تواند به رشد و نمو آنها لطمات جبران‌ناپذیری وارد کند. بنابراین به نوجوانانی که در معرض خطر سوءتغذیه قرار دارند و به تمام بیماران و حتی افرادی که روزه‌داری منجر به علائم شدید بدنی از جمله ضعف فراوان در آنها دیده می‌شود توصیه می‌شود که با مشورت با متخصص تغذیه و متخصصین بیماری‌ها (در مورد بیماران) اقدام به روزه‌داری کنند.
از آنجا که نوجوانان در سن رشد هستند و استخوان‌ها در حال طویل شدن است بهتر است در ماه مبارک رمضان منابع غنی از کلسیم نظیر شیر، ماست و کشک را به طور مداوم مصرف کنند. در مورد نوجوانانی که اشتهای کمی دارند یا کمی ضعیف به نظر می‌رسند، مصرف مغزها توصیه می‌شود. مادران عزیز می‌توانند مغزهای مختلف نظیر پسته، بادام، فندق را همراه کمی شکر آسیاب کرده و در هنگام سحر یا افطار به فرزندان خود بدهند و یا با مخلوط کردن آنها با شیر، یک حریره مغزی و سرشار از پروتئین برای آنها تهیه کند. برخی از نوجوانان روزه‌دار ممکن است نیاز به مصرف مکمل‌ها مولتی ویتامین یا املاح داشته باشند.

روزه‌داری در ورزشکاران

ورزشکاران افرادی هستند که به دلیل انجام فعالیت بدنی، نیاز آنها به اغلب مواد مغذی بیش از افراد کم تحرک است، بنابراین برنامه تغذیه‌ای ورزشکاران باید یک برنامه غذایی متعادل و غنی از مواد مغذی باشد. افراد ورزشکار بهتر است فعالیت ورزشی خود را به بعد از اذان مغرب موکل کنند. همچنین در ابتدای افطار از مصرف زیاد از حد ترکیباتی نظیر زولبیا و بامیه پرهیز کنند، زیرا این ترکیبات به دلیل داشتن قندهای ساده، اشتهای فرد را کاهش می‌دهد

* مریم معصومی- کارشناس تغذیه

دانشگاه

آغاز توزیع کارت کنکور از ۲۰ تیر

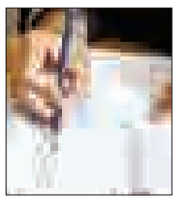

مشاور عالی سازمان سنجش آموزش کشور از توزیع کارت شرکت در آزمون سراسری سال ۹۵ از ۲۰ تیر ماه خبر داد.
حسین توکلی در گفت‌وگو با ایسنا، گفت: آزمون سراسری سال ۹۵ به منظور پذیرش دانشجو برای دوره‌های روزانه نوبت دوم(شبانه) نیمه‌حضوری، مجازی و پردیس‌های خودگردان دانشگاه‌ها و مؤسسات آموزش عالی، دانشگاه پیام نور، مؤسسات آموزش عالی غیر انتفاعی و غیر دولتی و کد رشته‌های تحصیلی با آزمون دانشگاه آزاد برگزار می‌شود.
وی در مورد آمار داوطلبان ثبت‌نام کننده افزود: در مرحله اول و دوم ثبت‌نام از داوطلبان آزمون سراسری جمعاً ۸٦۰ هزار و۱۰۹ نفر ثبت‌نام کردند که از این تعداد ۵۰۹ هزار و ۱۹ زن و مابقی مرد هستند.مشاور عالی سازمان سنجش آموزش کشور در ادامه از کاهش تعداد داوطلبان آزمون سراسری سال ۹۵ نسبت به سال‌های قبل خبر داد.

نکته

انجیر یک‌چهارم نیاز روزانه بدن به آهن را تأمین می‌کند

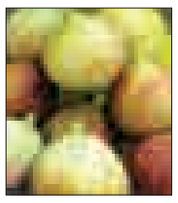

مصرف انجیر می‌تواند یک‌چهارم نیاز روزانه بدن به آهن را تأمین کند به ویژه اگر با آب پرتقال خورده شود. یک استاد دانشگاه در گفت‌وگو با ایرنا بیان کرد: ویتامین سی (C) موجود در آب پرتقال، جذب آهن را بالا می‌برد.
معصومه خادمی‌زاده بیان کرد: همچنین مصرف ٤ عدد انجیرخشک، یک ساعت پیش از وعده سحر یا یک ساعت پس از وعده افطار می‌تواند برای افراد دچار کم خونی مفید باشد.
وی افزود: برای این گفته می‌شود خوردن انجیر قبل یا بعد از وعده‌های سحر یا افطار باشد، چون ممکن است در این وعده‌ها لبنیات مصرف شود و کلسیم موجود در لبنیات مانع جذب آهن موجود در انجیر خواهد شد.

بهداشت

هشدار درباره مصرف محصولات تبلیغی ماهواره

رئیس اداره آرایشی و بهداشتی سازمان غذا و دارو با اشاره به ممنوعیت تبلیغ کالاهای سلامت محوری که مجوز سازمان غذا و دارو را دارند، از شبکه‌های ماهواره‌ای، گفت: مردم توجه داشته باشند که فریب عنوان "دارای مجوز بهداشتی بین‌المللی" محصولات ماهواره‌ای را نخورند.به گزارش ایسنا، مصطفی اسماعیلی، گفت: فرآورده‌های آرایشی و بهداشتی پوست و مو در کنار سایر محصولات بخشی از فعالیت‌های اداره آرایشی و بهداشتی سازمان غذا و دارو به عنوان ارگانی نظارتی است که ذیل این وظیفه بر تمامی فعالیت‌های حوزه‌های تولید، واردات، صادرات و پایش سطح عرضه محصولات آرایشی و بهداشتی به منظور انطباق با ضوابط و دستورالعمل‌های ابلاغی، مدیریت می‌کند. وی افزود: بر اساس سازمان غذا و دارو نیز با بهره‌گیری از توانمندی کارشناسان و نیروهای موجود، تحقق هدف ذکر شده آن هم به نحو مطلوب را وظیفه خود می‌داند.

پیام تاریخ، تمدن و فرهنگ مادستان
The Message Of Madestan's History & Civilization & Culture
روزنامه همدان پیام
۶
سه شنبه ● ۸ تیرماه ۱۳۹۵ ● شماره ۲۶۶۹
اقتصاد
eghtesad@hamedanpayam.com

مقاومت در برابر خصوصی‌سازی توسط صاحبان منفعت

رئیس کل سازمان خصوصی‌سازی گفت: برخی اظهارنظرها نشان از آشنا نبودن برخی مسئولان از مفهوم خصوصی‌سازی دارد که به عنوان مانع و مقاومتی بر سر راه واگذاری‌ها مطرح هستند.
پوری حسینی با اشاره به این که اجرای اصل ٤٤ قانون اساس و سیاست خصوصی‌سازی یکی از درمان‌های اقتصاد بیمار کشور است افزود: بر این اساس نگرانی‌ها، ناراحتی‌ها و سنگ‌اندازی‌های بر سر راه اجرای خصوصی‌سازی در همه جای دنیا امری طبیعی است.
رئیس کل سازمان خصوصی‌سازی گفت: با این حال اگر این مقاومت‌ها و سنگ‌اندازی‌ها از حد معمول بیشتر شود نشان از وجود مشکلات بیشتر در این زمینه دارد و در صورت حل نشدن این موضوعات، خصوصی سازی با توقف مواجه می‌شود.
وی با بیان این که معمولاً اعتراض‌ها به خصوصی‌سازی و مقاومت‌ها معمولاً توسط صاحبان منفعت اتفاق می‌افتد بیان کرد: بر این اساس برخی اظهارنظرها نشان از آشنا نبودن برخی مسئولان از مفهوم خصوصی‌سازی دارد که به عنوان مانع و مقاومتی بر سر راه واگذاری‌ها مطرح هستند.
پوری‌حسینی در ادامه در خصوص دیگر مشکلات در راستای اجرای خصوصی‌سازی در کشور گفت: متأسفانه بخش خصوصی در کشور ضعیف نگه داشته شده است و نمی‌تواند با دولت رقابت کند؛ و اگر قرار باشد صبر کنیم بخش خصوصی قوی و پس از آن خصوصی‌سازی را انجام دهیم این امر تحقق پیدا نمی‌کند و بر این اساس تا زمانی که اقتصاد نفتی را دنبال کنیم دولت بزرگ و بزرگ‌تر خواهد شد.
رئیس کل سازمان خصوصی‌سازی همچنین افزود: مجلس باید داور میان بخش خصوصی و دولت باشد و قوانین و مقرراتی که مانع رشد و گسترش بخش خصوصی می‌شود را از میان بردارد.

بازار

نوسان ۵۲ هزار تومانی نرخ سکه در خرداد ماه

سکه تمام طرح جدید با ۵۲ هزار تومانی و طلای ۱۸ عیار با تغییر ۵ هزار تومانی در هر گرم در ماه گذشته با نوسان مواجه شدند.
به گزارش ایسنا، سکه تمام طرح جدید در خرداد ماه امسال، در کمترین نرخ خود ۹۹۷ هزار تومان و در بیشترین قیمت به یک میلیون و ٤۹ هزار تومان رسید تا در یک ماه ۵۲ هزار تومان نوسان را تجربه کند. سکه تمام طرح جدید روند خود را در سومین ماه سال با نرخ حدود یک میلیون و ۹ هزار تومان آغاز کرد. در روزهای بعد این سکه تغییرات زیادی نداشت تا اینکه با روندی کاهشی در نهمین روز خردادماه ۹۹۷ هزار تومان در بازار آزاد عرضه شد.
با رسیدن به میانه ماه، حرکت قیمت سکه معکوس شد و در ۱۷ خردادماه به یک میلیون و ۱۷ هزار تومان و ۲۲ خردادماه به یک میلیون و ۳۰ هزار تومان رسید.
در روزهای پایانی ماه این روند افزایشی شیب تندتری پیدا کرد تا اینکه در روز ۲۷ خردادماه به بالاترین نرخ خود در این ماه یعنی یک میلیون و ٤۹ هزار تومان رسید. سکه تمام طرح جدید در آخرین روز خردادماه ۱۳۹۵، یک میلیون و ۳٤ هزار تومان فروخته شد.
اما طلای ۱۸ عیار در خردادماه امسال در حداقل نرخ خود حدود ۱۰۱ هزار تومان و در حداکثر قیمت به ۱۰٦ هزار تومان رسید تا در ماه گذشته با نوسان حدود ۵ هزار تومانی روبه‌رو شود.
این نوع طلا در نخستین روز خرداد ماه در بازار آزاد با نرخ ۱۰۳ هزارتومان آغاز کرد. در روزهای بعد طلای ۱۸ عیار با کاهش قیمت همراه شد و تقریباً تا میانه ماه حدود ۱۰۱ هزار تومان در بازار آزاد فروخته شد.
اما با عبور از نیمه ماه روند حرکتی طلای ۱۸ عیار تغییر کرد و در ۲۳ خرداد ماه هر گرم آن ۱۰٤ هزار تومان عرضه شد و با ادامه روند افزایشی در روزهای پایانی ماه ۱۰٦ هزار تومان عرضه شد.
اما در روزهای آغازین تیرماه بازار جهانی طلا تحت تأثیر خروج انگلیس برای خروج از اتحادیه اروپا قرار گرفت؛ به گونه‌ای که از روز جمعه در پی رأی اکثریت همه‌پرسی مردم انگلیس برای این جداسازی، قیمت طلا در بازار جهانی بیش از ٦۰ دلار افزایش یافت که این امر از شنبه نیز در بازار طلا و سکه کشور ما تأثیر گذاشت و باعث افزایش قیمت سکه و طلای ۱۸ عیار شد که به گفته رئیس اتحادیه طلا و جواهر این قیمت‌ها تحت تأثیر قیمت‌های جهانی قرار گرفته است و تمامی دادوستدها با احتیاط انجام می‌شود و معامله‌گران نیز کار خود را با احتیاط پیش می‌برند.

اخبار کوتاه

مردم فعلاً منتظر ارزان شدن اینترنت نباشند

تسنیم: یک فعال بازار اینترنتی با بیان اینکه مردم فعلاً منتظر کاهش قیمت اینترنت نباشند، گفت: تا زمانی که مصوبه رگولاتوری درباره تغییر قیمت‌ها به شرکت‌های اینترنتی ابلاغ نشود، شرکت‌ها نمی‌توانند در این زمینه دست به تغییراتی بزنند.

آزادسازی وثایق مازاد بانکی واحدهای تولیدی

مهر: معاون وزیر صنعت خواستار تعیین تکلیف وضعیت پرداخت تسهیلات به طرح‌ها و واحدهای صنعتی معرفی شده به بانک‌ها حداکثر ظرف یک ماه شد. علی یزدانی، آزادسازی وثایق مازاد متناسب با بازپرداخت هر بخش از تسهیلات پرداختی به بنگاه‌ها را مورد تأکید قرار داد و گفت: براساس تصمیمات کارگروه اقتصاد مقاومتی، باید نتیجه بررسی وضعیت طرح‌ها و واحدها توسط بانک‌ها اعم از موافقت یا موافقت نکردن به همراه دلایل آن، ظرف حداکثر یک هفته به کارگروه اعلام شود.

پیش‌بینی تولید ۲/٤ میلیون تن برنج

مهر: معاون وزیر جهاد کشاورزی با بیان اینکه پیش‌بینی می‌شود امسال حدود ۲ میلیون و ٤۰۰ هزارتن برنج سفید در کشور تولید شود،گفت: ما قصد کاهش تولید سیب‌زمینی را نداریم.

آگهی ابلاغ دادخواست و ضمایم و وقت دادرسی
بدینوسیله به آقای امین ساریخانی و صبحی سیکار که فعلاً مجهول‌المکان میباشد ابلاغ می‌گردد که مصطفی امیری دادخواستی به خواسته الزام به تنظیم سند به ظرفیت شما تقدیم که به کلاسه ۹۵۰۱۶۰ ثبت و برای روز ۱۳۹۵/۵/۱۰ ساعت ۱۱ صبح وقت رسیدگی تعیین گردید، لذا مراتب جهت تقاضای خواهان و در اجرای مقررات ماده ۷۳ قانون آئین‌دادرسی مدنی دادگاه‌های عمومی و انقلاب یک نوبت در یکی از روزنامه‌های کثیرالانتشار محلی همدان درج می‌گردد. خوانده می‌تواند ظرف یک ماه از تاریخ انتشار آگهی جهت دریافت نسخه ثانی دادخواست و ضمائم به شعبه ۱۴۰ واقع در میدان بیمه مراجعه و در روز و ساعت مقرره فوق در جلسه رسیدگی و تصمیم مقتضی صادر خواهد نمود و چنانچه منبعد آگهی لازم شود یک نوبت و مدت آن ده روز خواهد بود. (م‌الف ۱۸۹۵)
دبیرخانه شماره ۱۴۰شورای حل اختلاف همدان

آگهی فقدان سند مالکیت
خانم پروین رحمتی فرود با تسلیم دو برگ استشهاد محلی مصدق به مهر دفترخانه ۳۲ مدعی است که سند مالکیت ششدانگ پلاک ۲۸۰/۲۳۹۹۷/۴۲۶۵۷ و ۱۰/۲۸۱ واقع در حومه/بخش یک ثبت ۷۰۹۵۵ صفحه ۱۸۶ دفتر ۴۴۹ به علت سرقت مفقود گردیده و نزد کسی در بیع شرط نیست، لذا به استناد تبصره الحاقی به ماده ۱۲۰ آیین‌نامه قانون ثبت بدین وسیله آگهی می‌شود تا هر کسی مدعی انجام معامله و یا وجود سند مالکیت نزد خود می‌باشد از تاریخ انتشار این آگهی طی مدت ۱۰ روز به اداره ثبت اسناد و املاک مراجعه و ضمن ارائه اصل سند مالکیت و یا سند معامله اعتراض خود را کتباً تسلیم نماید در صورت انقضاء مدت واخواهی و نرسیدن اعتراض و یا در صورت اعتراض چنانچه اصل سند مالکیت ارائه نگردد سند مالکیت المثنی به نام متقاضی صادر و تسلیم خواهد شد. (مالف ۱۸۶۷)
علی زیوری حبیبی–رئیس اداره ثبت اسناد و املاک منطقه ۱ شهرستان همدان

مدیر شعب بانک انصار استان همدان:

هدف اجرای طرح حاتم بانک انصار افزایش قدرت خرید مردم است

مدیر شعب بانک انصار استان همدان با عرض تسلیت شهادت مولای متقیان امام علی(ع) به محضر حضرت ولیعصر(عج) و مردم شریف و مؤمن استان همدان گفت: با عنایت به مسئولیت اجتماعی بانک انصار در راستای اجرای اقتصاد مقاومتی تحقق پیشنهادهای ۱۰گانه مقام معظم رهبری و ایجاد اشتغال با حمایت از تولید داخلی، طرح حاتم توسط این بانک در حال اجراست.
طرح حاتم و اعطای تسهیلات خرید کالاهای ایرانی توسط بانک انصار، نخستین طرح عملیاتی سالجاری در حمایت از تولید داخلی و تحقق اقتصاد مقاومتی به شمار می‌آید. به اعتقاد محمدرضا ولیدآبادی، مدیریت شعب بانک انصار استان همدان اجرای این طرح نیازمند اهتمام و عزم ملی و موجب تقویت نظام تولید داخلی، توسعه ظرفیت بومی و رونق‌بخشی به بازار فروش کالاهای ایرانی و مهم‌تر از همه اشتغال است و بدون عملیاتی شدن پیشنهادهای ده‌گانه مقام معظم رهبری تحقق نمی‌یابد.
طرح «حاتم» از اواسط سال ۱۳۹٤ به منظور تحقق اقتصاد مقاومتی و حمایت از تولیدکنندگان داخلی، تسهیل و تسریع در فروش کالاهای لوازم خانگی تولید داخلی مطرح و زیرساخت‌های اجرایی آن آماده و از اواخر سال گذشته در سراسر کشور به صورت آزمایشی اجرا شد. این طرح از اردیبهشت ماه سالجاری با هماهنگی ریاست بانک مرکزی جمهوری اسلامی ایران به صورت رسمی در سراسر کشور به اجرا درآمده است.طرح «حاتم» از حرف اول ٤ کلمه «حمایت از تولید ملی» تشکیل شده است ولیدآبادی، گفت: بانک انصار در سال‌های اخیر، بالأخص سال‌های ۹۲و۹۳ با عنایت به رسالت خود و در راستای اجرایی شدن فرمایش مقام معظم رهبری برحمایت از تولید داخلی، بخشی از منابع خود را به شرکت‌های تولیدی ایرانی اختصاص داد و آن را بر اساس سیاست تقویت عرضه در نظام اقتصادی کشور در قالب سرمایه در گردش و راه‌اندازی و توسعه، در اختیار شرکت‌های متقاضی قرار داد.

نحوه برخورداری از مزایای طرح

وی افزود: سایت ویژه طرح حاتم با آدرس http://hatam.ansarbank.com راه‌اندازی شد و هم اکنون به‌عنوان یک لینک با عنوان «حاتم» به وب‌سایت رسمی بانک انصار متصل شده است تا متقاضیان گرامی این تسهیلات بتوانند از جزییات طرح و نحوه برخورداری از مزایای آن و شرکت‌های طرف قرارداد و نیز آدرس نمایندگی‌های فروش کالا وآدرس شعب بانک آگاه شوند.
هم اکنون در ۲٤۰ شهر کشور، بیش از ٦۵۰ نمایندگی شرکت‌های طرف قرارداد آماده فروش کالاهای خود هستند.
مدیریت شعب بانک انصار استان همدان بیان کرد: راه‌اندازی بخش نظارت وکنترل برحسن اجرای طرح از طریق سامانه‌های ایجاد شده و تماس تلفنی با استفاده‌کنندگان تسهیلات و نظارت حضوری و غیرحضوری بر عملکرد نمایندگی‌های فروش کالا و شعب بانک و قیمت کالاها صورت می‌گیرد.
طبق اعلام مدیر شعب بانک انصار استان همدان، متقاضیان استفاده از کالاهای داخلی می‌توانند با مراجعه به سایت طرح‌حاتم و اطلاع از شرایط و مقررات خرید کالاهای مورد نیاز و موجود، پس از ثبت نام در طرح و اخذ کُد رهگیری برای دریافت تسهیلات به شعبه تعیین شده مراجعه کنند و با ارائه مدارک لازم به تشکیل پرونده بپردازند و مراحل لازم برای دریافت تسهیلات را طی کنند و با مراجعه به هر یک از نمایندگی‌های فروش در سراسر کشور که آدرس آنها در سایت مربوط آمده است، نسبت به خرید کالای مورد نظر اقدام کنند.
ولیدآبادی افزود: مبلغ تسهیلات در نظر گرفته شده برای هر متقاضی حداکثر ۱۰۰میلیون ریال با نرخ سود ۱۵درصد و مدت بازپرداخت آن حداکثر ۳۰ ماهه و مهلت استفاده از اعتبار موجود در کارت، حداکثر یک ماه است و پس از آن کارت باطل خواهد شد، چراکه اعتبار تخصیص یافته یک‌بار مصرف است. دارنده کارت طی یک ماه مهلت تعیین شده می‌تواند در چند مرحله و از چندین فروشگاه مختلف کالای مورد نیاز خود را خریداری کند.

مزیت رقابتی این طرح

وی در ادامه گفت: یکی از مزیت‌های رقابتی کالاهای ایرانی ارزانی آنها نسبت به کالاهای مشابه خارجی و خدمات پس از فروش شفاف و دست‌اول است و بانک انصار در مذاکره با شرکت‌های تولیدی همواره بر این موضوع تأکید و درخواست کرده که با اقدامات مثبت خود مردم را بیشتر به سوی خرید کالاهای داخلی ترغیب و تشویق کنند.
ولیدآبادی بیان کرد: از استفاده‌کنندگان تسهیلات طرح حاتم نیز درخواست می‌کنیم که نظرات خود را درباره کالاهای مورد استفاده به نمایندگی‌های فروش منعکس کنند تا به واسطه آنها، تولیدکنندگان به میزان بیشتری با ضعف و کاستی‌های تولیدات خود آشنا شوند.

مدارک مورد نیاز و مراحل دریافت تسهیلات

نوع مدارک در سایت طرح حاتم مشخص شده و متقاضیان پس از ثبت‌نام در سایت طرح حاتم، باید در مهلت تعیین‌شده به شعبه مورد نظر مراجعه کنند و مدارک لازم را برای طی مراحل دریافت تسهیلات که کمترین فرایند اداری را داراست، ارائه دهند وسپس ضامن معتبری را معرفی کرده و ضمن احراز صلاحیت به منظور برخورداری از مزایای طرح حاتم، تشکیل پرونده داده و نسبت به اخذ کارت اعتباری حاتم اقدام کنند.

تعداد افراد استفاده کننده از تسهیلات در هر خانواده

برای هر فرد واجد شرایط، امکان استفاده از تسهیلات فراهم‌شده و محدودیتی برای اعضای یک خانواده وجود ندارد. مهمترین شرط استفاده از این طرح، احراز صلاحیت دریافت و توانایی بازپرداخت اقساط و عمل به تعهدات و به عنوان مثال درآمد معین ماهانه است.
متقاضیان می‌توانند به منظور آسان شدن دریافت تسهیلات، در صورتی که از یارانه دولتی استفاده می‌کنند و مبلغ یارانه به حسابشان واریز می‌شود، با انتقال یارانه خود به بانک انصار موافقت کنند و به بانک برای وصول اقساط خود اجازه برداشت بدهند.

خدمات پس از فروش

خدمات پس از فروش کالاهای خریداری شده و سایر موارد دیگر مانند ضمانت‌نامه، گواهی کیفیت و تعیین قیمت کالا به عهده شرکت تولیدکننده است و بانک در قبال آن هیچ مسئولیتی ندارد.

اولویت‌های دریافت تسهیلات

امکان استفاده از تسهیلات این طرح برای همگان وجود دارد و با عنایت به اینکه در سالجاری ۱۰ هزارمیلیارد ریال به این طرح اختصاص یافته است، تعیین اولویت ضرورتی ندارد و بانک انصار در نظر دارد که در صورت استقبال از طرح و انجام تعهدات استفاده‌کنندگان، اعتبار طرح را افزایش دهد. با این وجود، در صورت وجود محدودیت اعتباری، مزدوجین جوان، خانواده‌های شهدا و ایثارگران و بازنشستگان نیروهای مسلح اولویت دارند.

میزان استقبال از طرح

این طرح از اواخر سال ۱۳۹٤ ابتدا به صورت آزمایشی، به مرحله اجرا درآمد و تاکنون بیشتر از ۲ هزار و٤۰۰ نفر از ۱٤۲ میلیارد ریال تسهیلات آن استفاده کرده‌اند.

توسعه طرح در سراسر کشور

این طرح یک مدل اجرایی در نظام بانکی کشور در راستای تحقق اقتصاد مقاومتی و حمایت از تولید داخلی است طرح حاتم توسط مسئولان ذی‌ربط در بانک مرکزی جمهوری اسلامی ایران به مورد اجرا درآمده و امیدواریم سایر بانک‌های کشور نیز در اجرای این طرح و طرح‌های مشابه به بانک انصار بپیوندند.
برای کسب و دریافت اطلاعات بیشتر به شعب بانک انصار سراسر استان همدان و یا به وب‌سایت http://hatam.ansarbank.com مراجعه فرمایید.

اشتغال

چگونه از خودروسازان شکایت کنیم

مصرف‌کنندگان در صورت هرگونه نارضایتی از عملکرد خودروسازان و واردکنندگان خودرو به سازمان صنعت، معدن و تجارت استان‌ها مراجعه و شکایت کنند.
به گزارش ایسنا، مصرف‌کنندگان از بالا بودن قیمت و پایین بودن کیفیت خودروهای داخلی ناراضی هستند. کارشناسان نیز معتقدند قیمت خودروهای وارداتی بالا بوده و باید کاهش یابد. تأخیر در تحویل خودروی فروخته شده نیز از جمله تخلفات رایج شرکت‌های واردکننده خودرو است.
در این میان بسیاری از شهروندان اگرچه از عملکرد خودروسازان و واردکنندگان خودرو ناراضی هستند اما از روند قانونی شکایت از شرکت‌های عرضه‌کننده خودرو آگاهی ندارند.
این در حالی است که براساس اصلاحیه آیین‌نامه اجرایی قانون حمایت از حقوق مصرف‌کنندگان خودرو که اخیراً ابلاغ و اجرایی شده است، مصرف‌کنندگان در صورت هرگونه شکایت از عملکرد خودروسازان و واردکنندگان خودرو می‌توانند به سازمان‌های صنعت، معدن و تجارت استان‌ها مراجعه کنند.
طبق این قانون، شکایت مصرف‌کنندگان از خودروسازان و واردکنندگان خودرو از طریق سازمان‌های صنعت، معدن و تجارت استان‌ها و با نظارت سازمان حمایت مصرف‌کنندگان و تولیدکنندگان بررسی و رسیدگی خواهد شد.
در این میان اگر مصرف‌کننده از نتیجه رسیدگی در سازمان‌های صنعت، معدن و تجارت ناراضی باشد، می‌تواند به هیأت حل اختلاف خودرویی که دبیرخانه آن در سازمان صنعت، معدن و تجارت استانی قرار دارد، مراجعه و مجدداً شکایت کند.
هیأت حل اختلاف خودرویی مؤظف است ظرف ۲۰ روز از تاریخ ثبت شکایت به موضوع رسیدگی و رأی خود را صادر کند.

پیام تاریخ، تمدن و فرهنگ مادستان
The Message Of Madestan's History & Civilization & Culture
روزنامه همدان پیام
۷
سه شنبه ● ۸ تیرماه ۱۳۹۵ ● شماره ۲۶۶۹
ورزشی
varzesh@hamedanpayam.com

المپیاد ورزشی در همدان برگزار می‌شود

معاون توسعه ورزش قهرمانی اداره کل ورزش و جوانان استان همدان گفت: همدان برای بیشتر کردن شمار تعداد المپیکی‌های خود برگزاری المپیاد ورزشی استان همدان را در دستور کار دارد.

علی ضمیری‌کامل در گفت‌وگو با مهر با اشاره به برگزاری المپیاد ورزشی در همدان بیان کرد: شناسایی استعدادهای ورزشی استان برای حضور در بازی‌های آسیایی ۲۰۱۸ و المپیک جهانی ۲۰۲۰ است تا این استعدادها را به نحو مطلوب مورد هدایت و حمایت قرار دهیم.

وی افزود: شناسایی مستعدان رشته‌های ورزشی، ظرفیت‌های ورزش قهرمانی، شناسایی نخبگان ورزشی برای حضور در سطح بالاتر، توسعه و ارتقای مهارت‌های فنی ورزشکاران، ایجاد رویه منظمی از برگزاری مسابقات برای هیأت‌های ورزشی، ترویج اصول ورزش جوانمردی، آموزه‌های پهلوانی و منش اخلاقی ورزش در بین شرکت‌کنندگان از جمله اهداف برگزاری المپیاد ورزشی در استان همدان است.

ضمیری‌کامل با اشاره به حمایت از قهرمانان و المپیکی‌های استان همدان گفت: حمایت از ورزشکارانی که شانس مدال‌آوری و کسب موفقیت در این مسابقات مهم ورزشی را دارند از جمله اهداف و سیاست اصلی اداره کل ورزش و جوانان استان همدان و هیأت‌های ورزشی استان است.

وی افزود: بر این اساس پرداخت کمک‌هزینه مصوب شورای هماهنگی بازی‌های المپیک و پارالمپیک به ورزشکارانی که مستعد کسب سهمیه بازی‌های ریو هستند از دی‌ماه سال ۹۴ در دستور کار قرار گرفت و ماهیانه مبلغی در حد توان به‌حساب آنها واریز می‌کنیم.

پیشخوان

۱

تیم ملی فوتبال ساحلی تایلند به ایران می‌آید

تیم ملی فوتبال ساحلی تایلند برای برگزاری بازی تدارکاتی به ایران می‌آید. به گزارش مهر، مسئولان تیم فوتبال ساحلی تایلند به دنبال برگزاری بازی تدارکاتی با تیم ملی ایران بودند و در همین ارتباط مذاکراتی با مسئولان فدراسیون فوتبال ایران انجام دادند.

در نهایت مقرر شد تا تیم فوتبال ساحلی تایلند از تاریخ ۲۸ جولای تا دوم آگوست (هفتم تا دوازدهم مردادماه) به ایران بیاید و چند بازی تدارکاتی برگزار کند.

۲

ارزنده هشتمین سهمیه دوومیدانی را کسب کرد

محمد ارزنده عضو تیم ملی دوومیدانی ایران در ماده پرش طول سهمیه حضور در رقابت‌های المپیک ریو را کسب کرد. به گزارش مهر، در جریان برگزاری رقابت‌های دوومیدانی جام کازانف قزاقستان، محمد ارزنده نماینده کشورمان موفق شد با ثبت رکورد ۸/۱۶ متر در پرش طول سهمیه حضور در بازی‌های المپیک ۲۰۱۶ ریو را کسب کند. ارزنده در رقابت‌های المپیک ۲۰۱۲ لندن نیز به عنوان نماینده کشورمان در پرش طول حضور داشت. همچنین در همین رشته، سبحان طاهرخانی با ثبت رکورد ۷/۹۰ متر در جایگاه سوم ایستاد.

۳

کارلوس کی روش به مرخصی رفت

سرمربی تیم ملی فوتبال ایران برای گذراندن مرخصی ایران را ترک کرد.

به گزارش مهر، کارلوس کی روش که در روزها و هفته‌های گذشته درگیری‌های زیادی با برخی مربیان باشگاهی از جمله برانکو داشت و در نهایت اردوهای تیم ملی را تعطیل کرد، از این فرصت استفاده کرد و به مرخصی رفت. سرمربی تیم ملی فوتبال ایران در شرایطی راهی مرخصی شده است که قرار بود این یک اردوی آماده‌سازی در ارمنستان و یک اردو نیز در اتریش داشته باشد که پس از درگیری‌های لفظی که با برانکو داشت همه این برنامه را کنسل کرد. زمان بازگشت کارلوس کی روش به ایران مشخص نیست.

۴

فوتوالی ایران به ریو می‌رود

رئیس فدراسیون انجمن‌های ورزشی از حضور تیم فوتوالی ایران در برزیل همزمان با بازی‌های المپیک ریو خبر داد.

محمد علیپور در گفت‌وگو با ایسنا گفت: تیم فوتوالی ایران به واسطه بازی‌های خوبی که در تورنمنت جهانی در تایلند داشت به عنوان یکی از دو نماینده آسیا در جام جهانی برزیل شرکت می‌کند.

وی افزود: مسابقات جام جهانی برزیل در زمانی بین بازی‌های المپیک و بازی‌های پارالمپیک از ۶ تا ۱۰ شهریور برگزار می‌شود. تایلند دیگر نماینده آسیا در این مسابقات خواهد بود.

آشفته‌بازار در برند فوتبال همدان!

در هیاهوی بدهی‌های میلیاردی؛ انحلال در کار نیست

پاس به عنوان تیمی با مکتب ۶۳ ساله در فوتبال ایران که برند فوتبال همدان نیز محسوب می‌شود، این روزها بدترین زمان سپری شده از عمر فوتبالی‌اش را سپری می‌کند.

پاس ۶۳ ساله آنقدر پیر و خموده شده که نمی‌توان امیدوار به استواری و استحکام دوباره‌اش داشت.

جنجالی‌ترین تیم فوتبالی ایران هر چند در ۹ سال گذشته همواره آبستن حواشی و انتقادهای تند و تیز جامعه فوتبالی خارج از استان بوده اما حالا به روزگاری وخیم و سردرگم دچار شده است!

آشفته بازار در برند فوتبال همدان بیش از هر زمانی دیده یا شنیده می‌شود و هر دم از این باغ بری می‌رسد!

انحلال در کار نیست!

تنها یک هفته از شایعات البته نزدیک به واقعیت انحلال تیم پاس و یا ادغام آن با شهرداری می‌گذرد که البته از سوی عضو هیأت مدیره باشگاه تکذیب و عنوان شد که انحلال در کار نیست.

محمد ابراهیم الهی‌تبار معاون سیاسی امنیتی استاندار همدان دیروز در شورای آموزش و پرورش استان همدان گفت: به هیچ وجه در پی انحلال باشگاه پاس نیستم و در روزهای آینده در خصوص چگونگی مدیریت این باشگاه تصمیم اساسی اتخاذ خواهد شد.

در واقع معاون استاندار که از جانب هواداران تیم پاس و در فضای تلگرامی به عنوان شخصی یاد شد که انحلال را پیشنهاد داده است حالا با این عنوان رسماً مبرا بودنش از این تصمیم شایعه‌ساز را اعلام داشت.

با این اعلام رسمی، خیال هواداران نیز بابت انحلال پاس راحت شد هر چند قرار بود تجمع اعتراض‌آمیز هم داشته باشند و بنا به دلایلی لغو شد!

استعفا از مدیرعاملی!

صحبت‌های الهی‌تبار معاون استاندار همدان این استنباط را دارد که خواهان ادامه فعالیت مدیرعامل فعلی در باشگاه نیستند.

گفته می‌شود که مسئولان استان به دنبال گماردن فردی بومی در سمت مدیرعاملی باشگاه پاس هستند. در شرایطی که پیش از این نیز اقدام به انتخاب مدیر بومی کرده بودند منتهی ثمره‌ای برای این باشگاه نداشت!

شنیده‌ها حاکی از آن دارد که عبدالحمید رمضانی مدیرعامل باشگاه پاس به محض اطلاع از موضع معاون استاندار همدان، قصد استعفا دارد تا به اصطلاح دست مسئولان برای انتخاب گزینه جدید باز باشد!

ارائه خدمات به باشگاه پاس ممنوع شد

دبیر فدراسیون فوتبال با ارسال نامه‌ای به سازمان لیگ اعلام کرد تا زمان اعلام رضایت شاکیان از هرگونه ارائه خدمات به باشگاه پاس خودداری شود.

به گزارش سایت سازمان لیگ فوتبال ایران، علیرضا اسدی دبیر فدراسیون فوتبال با ارسال نامه‌ای به سازمان لیگ اعلام کرد تا زمان کسب رضایت شاکیان باشگاه پاس و دستور مجدد و کتبی کمیته انضباطی فدراسیون فوتبال، هیچگونه خدمات فوتبالی به این باشگاه ارائه نشود!

فرصت چند روزه باشگاه پاس برای پرداخت بدهی تیاگوفراگا

تنها چند روز برای پرداخت بدهی تیاگو فراگا بازیکن سابق و برزیلی این تیم فرصت باقی است.

فیفا هفته گذشته در نامه‌ای به باشگاه اخطار داد تا بدهی ۲۰ هزار و ۴۰۰ دلاری تیاگو فراگا پرداخت شود که البته باشگاه پاس طی مکاتبه با این بازیکن توانست فرصت ۲۰ روزه را برای پرداخت مبلغ اخذ کند.

با این حال تنها چند روز تا پایان فرصت باقی مانده و در صورت پرداخت نکردن بدهی این بازیکن با کسر امتیاز جریمه خواهد شد.

این توافق صورت گرفته نیز به صورت ایمیل انجام شد و همانند سابق هیچ فردی برای اخذ توافق به برزیل عزیمت نکرده!

براساس رأی آذرماه سال ۱۳۹۳ فدراسیون جهانی فوتبال FIFA باشگاه پاس همدان ملزم به پرداخت بدهی تیاگو فراگو به اضافه حق انتقال و جریمه شده است.

با این حال باشگاه پاس همدان سال گذشته اعلام کرد؛ با اعزام نماینده تام‌الاختیار باشگاه و وکیل بین‌المللی خود به محل سکونت این بازیکن توانست از این بدهی تخفیف بگیرد اما اخطارهای رسیده از فیفا نشانگر تسویه‌حساب نکردن با این بازیکن است.

تبانی یا انحلال مسیر لیگ یکی پاس!

تنها دو راه منجر به ماندگاری پاس در لیگ یک می‌شود.

پاسی‌ها سخت دنبال جواب گرفتن از تبانی فوتبال هستند. آنها معتقدند در لیگ یک تبانی صورت گرفته و حتی مدارکی را به فدراسیون ارائه کرده‌اند.

عده‌ای این باور را دارند که پرونده تبانی نتیجه می‌دهد و پاس پیروز این کشمکش خواهد شد اما برخی می‌گویند از تبانی آبی برای پاس گرم نمی‌شود!

نکته بعدی پیرامون انحلال چند تیم لیگ یکی است که فرصت را برای بقای پاس مهیا می‌سازد.

این روزها بحث کناره‌گیری چند تیم لیگ یکی نظیر فولاد یزد، خیبر خرم آباد و ... به گوش می‌رسد. این اتفاق می‌تواند پاس را در لیگ یک ماندگار کند.

هر چند عده‌ای هم درگیر اخبار انحلال نفت تهران، لیگ برتری شدن یکی از دو تیم ملوان و فجر و در نهایت بقای پاس در لیگ یک به عنوان تیم شانزدهم جدول هستند!

خبر

رئیس کمیته حقوقی فدراسیون فوتبال:

اصلاح اساسنامه و آیین‌نامه‌ها در حال اجراست

رئیس کمیته حقوقی و تدوین مقررات فدراسیون فوتبال با بیان اینکه اصلاح اساسنامه و آیین‌نامه‌های این فدراسیون درحال اجراست،گفت: اگر اکنون بخواهیم آیین‌نامه را در اواسط فصل نقل و انتقالات اجرایی کنیم دوگانگی پیش می‌آید، بنابراین نقل و انتقالات این فصل بر اساس آیین‌نامه های قبلی انجام می‌شود.

به گزارش ایرنا، احمدرضا براتی در مورد اصلاح اساسنامه فدراسیون فوتبال بیان کرد: سیاست کلی هیأت‌رئیسه فدراسیون فوتبال اصلاحات در قوانین جاری مطابق با استانداردهای بین‌المللی است. بر همین اساس اصلاح اساسنامه و آیین‌نامه‌ها در حال اجرایی شدن است.

وی گفت: فوتبال روز دنیا به این نتیجه رسیده است که باید قوانین اصلاح شود. بر همین اساس پس از تغییرات در یفا (فدراسیون جهانی فوتبال) اساسنامه‌های کنفدراسیون‌های فوتبال جهان تغییر کرد و به فدراسیون‌های عضو ارسال شد تا پس از مطالعه در جلسه بعدی AFC (کنفدراسیون فوتبال آسیا) در هند این اساسنامه به تصویب برسد.

براتی ادامه داد: در قوانین جدید باید مسائل بومی و محلی فدراسیون‌ها لحاظ شود و عمده‌ترین تغییرات در کاهش کمیته‌ها و همچنین آزادسازی بازیکنان ملی برای باشگاه‌ها خواهد بود.

وی در مورد اینکه بازیکنان نفت حق فسخ یکطرفه قرارداد را ندارند و چرا رئیس فدراسیون فوتبال چنین دستوری داده، گفت: این دستور تاج نبود بلکه تصمیم هیأت رئیسه سازمان لیگ است و دبیرکل و رئیس سازمان لیگ نیز مجری این مصوبات هستند. اما به دلیل اینکه رئیس سازمان لیگ انتخاب نشده است، رئیس فدراسیون باید تصمیمات هیأت رئیسه را اجرایی کند.

۶۰ سهمیه ایران در فاصله ۴۰ روز تا المپیک

حضور ۶۰ ورزشکار ایرانی در المپیک ۲۰۱۶ می‌تواند به موفقیت کاروان ورزشی کشورمان در ریو کمک کند.

به گزارش تسنیم، بازی‌های المپیک ۲۰۱۶ ریو در حالی از ۴۰ روز دیگر به میزبانی برزیل آغاز خواهد شد که کاروان کشورمان تاکنون موفق به کسب ۶۰ سهمیه شده است.

آخرین المپیکی کاروان ایران محمد ارزنده بود که صبح یکشنبه در جریان مسابقات دوومیدانی جام کازانف در قزاقستان موفق شد در رشته پرش طول سهمیه حضور در ریو را کسب کند.

حالا کاروان اعزامی به المپیک ۲۰۱۶ بزرگترین کاروان اعزامی به تمامی ادوار المپیک از ۱۹۴۸ لندن تاکنون است. پیش از انقلاب حضور در المپیک وابسته به کسب سهمیه نبود و کشورها می‌توانستند تمامی ورزشکاران مستعد خود را بنابر توانایی و پشتوانه مالی به المپیک اعزام کنند. در دوره قبلی ۵۳ ورزشکار ایران در ۱۴ رشته راهی لندن شده بودند. در واقع افزایش کمی تعداد ورزشکاران می‌تواند به موفقیت کاروان کشورمان در ریو کمک کند.

مهدی طارمی قراردادش را با پرسپولیس تمدید کرد

آقای گل پانزدهمین دوره رقابت‌های فوتبال لیگ برتر که نتوانسته بود با تیم یونایی به توافق نهایی برسد، پس از نشستی که با مسئولان باشگاه پرسپولیس داشت قراردادش را با این تیم تمدید کرد.

به گزارش مهر، مهدی طارمی که در چند روز گذشته سوژه اصلی فصل نقل و انتقالات بود، سرانجام ظهر شنبه به باشگاه پرسپولیس رفت و قراردادش را با این باشگاه تمدید کرد.

پیش از این برانکو ایوانکوویچ از وضعیت طارمی ابراز بی‌اطلاعی کرده بود. طارمی پس از اتمام لیگ پانزدهم چند پیشنهاد از کشورهای مختلف از جمله یونان و اسپانیا دریافت کرد ولی شرایط حضورش در این تیم‌ها فراهم نشد تا در نهایت و پس از برگزاری یک نشست با پیشکسوتان فوتبال ایران، به ادامه حضور در پرسپولیس راضی شود.

خبر

بدمینتون باز همدانی به دومین مرحله اردوی آمادگی تیم ملی دعوت شد

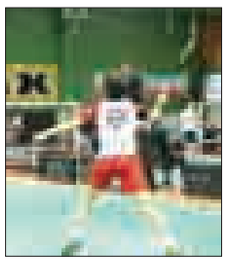

امیر جباری بدمینتون باز استان همدان به دومین مرحله اردوی آمادگی تیم ملی جوانان کشور دعوت شد.

رئیس هیأت بدمینتون استان همدان با اشاره به دعوت بدمینتون باز همدانی به اردوی تیم ملی گفت: از سوی فدراسیون بدمینتون ۶ بازیکن به دومین مرحله اردوی آمادگی رده سنی نوجوانان و جوانان پسر دعوت شدند.

سهوالدین حمیدی در گفت‌وگو با مهر بیان کرد: بازیکنان دعوت شده به این اردو متشکل از امیر جباری از همدان، مهدی انصاری و علی حسین‌خانی از زنجان، علی باستانی از اصفهان، محمدامین علی‌اکبریان از خراسان رضوی و علیرضا کرمی از تهران هستند.

رئیس هیأت بدمینتون استان همدان با بیان اینکه استعدادیابی اساس کار پیشرفت ورزش‌های مختلف است، گفت: توجه به امر استعدادیابی از تأکیدات فدراسیون بدمینتون در سال‌های گذشته و سالجاری بوده و بر همین اساس هیأت‌های استانی نیز استعدادیابی را در اولویت‌های اصلی خود قرار داده‌اند.

حمیدی بیان کرد: در همدان نیز ثمره استعدادیابی‌های خوبی در گذشته داشته‌ایم که امیر جباری از سرمایه‌های خوب افتخارآفرینی در ورزش بدمینتون استان همدان بوده و این بدمینتون باز حاصل تلاش مربیان و هیأت بدمینتون استان است.

رئیس هیأت بدمینتون استان همدان با بیان اینکه همدان می‌تواند به یکی از پایگاه‌های قهرمانی بدمینتون کشور تبدیل شود، افزود: امکانات خوب ورزشی نظیر سالن و امکانات خوب اسکان به ما ثابت کرد که همدان لیاقت این موضوع را دارد.

وی گفت: بیش از ۵۰۰ نفر در دو بخش آقایان و بانوان در این رشته در همدان فعالیت می‌کنند و روزبه‌روز تعداد علاقمندان به این رشته در حال افزایش است.

رسانه‌های قطری دست‌بردار دو کاپیتان تیم ملی فوتبال ایران نیستند!

تقریباً دیگر روزی نیست که رسانه‌های قطری مطلبی برای جدایی بازیکنان خارجی تیم العربی از جمله اشکان دژاگه و جواد نکونام کاپیتان فعلی و پیشین تیم ملی فوتبال ایران منتشر نکنند.

به گزارش مهر، با اتمام مسابقات لیگ ستارگان قطر روزنامه‌ها و سایت‌های خبری این کشور گمانه‌زنی‌های زیادی را درباره سرنوشت بازیکنان ایرانی در تیم‌های مختلف منتشر کرده‌اند.

تیم العربی که اشکان دژاگه و جواد نکونام را با هدایت «فرانکو زولا» ایتالیایی در اختیار داشت نتوانست انتظارات را برآورده کند و این موضوع در کنار اختلافات داخلی باشگاه العربی، رسانه‌ها را بر آن داشت تا هر روز اخبار مختلفی از وضعیت آنها منتشر کنند که اکثر این خبرها بر جدایی بازیکنان خارجی العربی تأکید داشته است.

روزنامه «الشرق» در شماره خود مجدداً به وضعیت باشگاه العربی و انتخابات پیش روی این باشگاه پرداخته است. در بخشی از مطالب این روزنامه مطلبی با عنوان «جدایی زولا و بازیکنان خارجی ... آغاز راه اصلاح» آمده است که علاوه بر زولا، بازیکنان خارجی یعنی اشکان دژاگه، جواد نکونام، پائولینو و الن داسیلوا که چیز خاصی از نظر فنی برای ارائه نداشتند و از سطح متوسطی برخوردار بودند، از تیم العربی جدا می‌شوند.

این در حالی است که دژاگه هنوز با العربی قرارداد دارد و مشخص نیست چرا با وجود هزینه سنگینی که فسخ قرارداد او برای العربی در پی دارد، مسئولان این باشگاه به دنبال کنار گذاشتن این هافبک ایرانی هستند.

آگهی موضوع قانون تعیین تکلیف وضعیت ثبتی اراضی و ساختمان‌های فاقد سند رسمی حوزه ثبتی تویسرکان

نظر به اینکه هیأت موضوع قانون تعیین تکلیف وضعیت ثبتی اراضی و ساختمان‌های فاقد سند رسمی مستقر در اداره ثبت اسناد و املاک تویسرکان به موجب رأی شماره ۱۳۹۵۶۰۳۲۶۰۰۴۰۰۰۲۱۶ مورخه ۹۵/۳/۹ تصرفات مفروزی و مالکانه آقای علی رستمی فرزند حسین به شماره ملی ۳۹۷۰۰۹۱۹۱۸ متقاضی پرونده کلاسه ۱۳۹۴۱۱۴۴۲۶۰۰۴۰۰۰۰۹۹ شش دانگ یک باب ساختمان به مساحت ۵۳/۴۹ مترمربع پلاک ۶۷۶ اصلی واقع در بخش ۱ تویسرکان مع‌الواسطه خریداری مع الواسطه از حیدر حیدربگی محرز گردیده است. لذا مفاد رأی باستناد ماده ۳ قانون و ماده ۱۳ آیین قانون مذکور در دو نوبت به فاصله ۱۵ روز در این روزنامه آگهی می‌گردد، در صورتی که شخص یا اشخاصی ذینفع به رأی صادره اعتراض داشته باشند از تاریخ انتشار این آگهی تا دو ماه اعتراض خود را به اداره ثبت تویسرکان تسلیم و رسید عرض حال جهت ارائه به دادگاه صالح دریافت نمایند ضمناً معترض باید ظرف مدت یک ماه از تاریخ تسلیم اعتراض به مرجع قضایی دادخواست تقدیم و رسید آن را به ثبت محل ارائه نمایند. در غیر اینصورت متقاضی می‌تواند گواهی عدم دادخواست را از دادگاه دریافت و به اداره ثبت تسلیم نماید که اداره ثبت نیز بدون توجه به اعتراض عملیات ثبتی را برابر مقررات ادامه خواهد داد ضمناً صدور سند مالکیت مانع مراجعه متضرر به دادگاه نمی‌باشد.(م‌الف ۱۳۷)

تاریخ انتشار نوبت اول: ۱۳۹۵/۳/۲۳
تاریخ انتشار نوبت دوم: ۱۳۹۵/۴/۸

سیروس قلی‌زاده –رئیس اداره ثبت اسناد و املاک تویسرکان

آگهی حصر وراثت

آقای حمید غلامی‌مه‌فر دارای شناسنامه شماره ۹۴۲۹ به شرح دادخواست به کلاسه ۱۶۷/۹۵ش۱۱۲ح از این حوزه درخواست گواهی حصر وراثت نموده و چنین توضیح داده که شادروان یعقوب‌علی غلامی مه‌فر به شناسنامه شماره ۸۶۴ در تاریخ ۹۵/۱/۳در اقامتگاه دائمی خود بدرود زندگی گفته ورثه آن مرحوم منحصر است به شماره ملی ۳۹۷۰۰۹۱۹۱۸ متقاضی پرونده کلاسه ۱۳۹۴۱۱۴۴۲۶۰۰۴۰۰۰۰۹۹ شش دانگ یک باب ساختمان به مساحت ۵۳/۴۹ مترمربع پلاک ۶۷۶ اصلی واقع در بخش ۱ تویسرکان مع‌الواسطه خریداری مع الواسطه از حیدر حیدربگی محرز گردیده است. لذا مفاد رأی باستناد ماده ۳ قانون و ماده ۱۳ آیین قانون مذکور در دو نوبت به فاصله ۱۵ روز در این روزنامه آگهی می‌گردد، در صورتی که شخص یا اشخاصی ذینفع به رأی صادره اعتراض داشته باشند از تاریخ انتشار این آگهی تا دو ماه اعتراض خود را به اداره ثبت تویسرکان تسلیم و رسید عرض حال جهت ارائه به دادگاه صالح دریافت نمایند ضمناً معترض باید ظرف مدت یک ماه از تاریخ تسلیم اعتراض به مرجع قضایی دادخواست تقدیم و رسید آن را به ثبت محل ارائه نمایند. در غیر اینصورت متقاضی می‌تواند گواهی عدم دادخواست را از دادگاه دریافت و به اداره ثبت تسلیم نماید که اداره ثبت نیز بدون توجه به اعتراض عملیات ثبتی را برابر مقررات ادامه خواهد داد ضمناً صدور سند مالکیت مانع مراجعه متضرر به دادگاه نمی‌باشد. (م‌الف ۳۰۹)

قاضی حوزه ۱۱۲ شورای حل اختلاف لالجین

آگهی مزایده و فروش اموال نوبت دوم

در پرونده کلاسه ۹۵۰۲۶۶/ج ک وثیقه ملکی وثیقه گذار علی اشرف سروریان معز فرزند علی‌آقا به مبلغ چهارصدمیلیون ریال به نفع دولت ضبط گردیده لذا اموال مشروحه زیر توسط کارشناس ارزیابی شده است طبق مواد ۱۱۴ و ۱۳۹ قانون اجرای احکام مدنی توقیف و از طریق مزایده نوبت اول توسط دایره اجرای احکام کیفری بهار در روز دوشنبه مورخ ۱۳۹۵/۰۵/۱۱از ساعت ۱۲-۱۳ ظهر در دفتر اجرای احکام مدنی دادگستری شهرستان بهار به فروش می‌رسد. مزایده از قیمت تعیین شده شروع و از برندگان ۱۰ درصد بها فی‌المجلس دریافت و مابقی حداکثر ظرف یک ماه دریافت می‌شود و در صورت انصراف از خرید ۱۰ درصد پرداختی به نفع دولت ضبط خواهد شد.

مال مورد مزایده:

یک باب منزل مسکونی دو طبقه دارای پلاک ثبتی ۱۳۰/۱۳۸ و به شماره ثبت ۲۷۵۰۳ دارای ۲۰۳ مترمربع عرصه و اعیان به مساحت ۲۰۰ مترمربع که با مصالح آجر و آهن ساخته شده و در روستای سیمین زاغه واقع گردیده و متعلق به علی اشرف سروریان معز می‌باشد که ملک موصوف به قیمت ۴۰۰،۰۰۰،۰۰۰ ریال توسط کارشناس رسمی دادگستری ارزیابی گردیده است. برنده مزایده فردی می‌باشد که بیشترین قیمت را پیشنهاد کند.(م‌الف ۳۱۱)

داودی – دادستان عمومی و انقلاب بهار

آگهی حصر وراثت

خانم زینب سحاب‌خیری دارای شناسنامه شماره ۳۰۸ متولد ۱۳۴۸/۱۲/۱ صادره از اسدآباد به شرح دادخواست به کلاسه ۹۵/۹۵ح ۱۵۹ از این حوزه درخواست گواهی حصر وراثت نموده و چنین توضیح داده که شادروان علی عسگر سحاب‌خیری به شناسنامه شماره ۷۸ متولد ۱۳۰۴/۷/۱ در تاریخ ۸۴/۶/۲۰ در اقامتگاه دائمی خود بدرود زندگی گفته ورثه آن مرحوم منحصر است به: ۱- زینب سحاب خیری فرزند علی‌عسگر به شماره شناسنامه ۳۸ متولد ۱۳۴۸/۱۲/۱ صادره از اسدآباد فرزند دختر متوفی ۲-جیران سحاب خیری فرزند علی‌عسگر به شماره شناسنامه ۲۳۰ متولد۱۳۲۷/۴/۵ صادره از اسدآباد دختر متوفی ۳-نیمتاج سحاب خیری فرزند علی‌عسگر به شماره شناسنامه ۲۱۱ متولد۱۳۳۶/۱۰/۲۰ صادره از اسدآباد دختر متوفی ۴-نازپری سحاب خیری فرزند علی‌عسگر به شماره شناسنامه ۲۴۲ متولد۱۳۳۹/۸/۲۰ صادره از اسدآباد دختر متوفی ۵-شوکت سحاب خیری فرزند علی‌عسگر به شماره شناسنامه ۳۶۱ متولد۱۳۵۲/۸/۵ صادره از اسدآباد دختر متوفی ۶-حیدر سحاب خیری فرزند علی‌عسگر به شماره شناسنامه ۶ متولد۱۳۳۳/۱/۹ صادره از اسدآباد پسر متوفی ۷-علی‌حسین سحاب خیری فرزند علی‌عسگر به شماره شناسنامه ۲۵۹ متولد۱۳۴۲/۱/۵ صادره از اسدآباد پسر متوفی ۸-ابراهیم سحاب خیری فرزند علی‌عسگر به شماره شناسنامه ۳۰۷ متولد۱۳۴۷/۲/۱ صادره از اسدآباد پسر متوفی ۹-محبوبه جلیلی فرزند تیمور به شماره شناسنامه ۴۱۳ متولد۱۳۰۸/۷/۳ صادره از اسدآباد همسر متوفی اینک با انجام تشریفات مقدماتی درخواست مزبور را در یک نوبت آگهی می‌نماید تا هر کسی اعتراضی دارد و یا وصیتنامه از متوفی نزد او باشد از تاریخ نشر نخستین آگهی ظرف یک ماه تقدیم دارد والا گواهی صادر خواهد شد. (م‌الف ۱۸۶۱)

قاضی حوزه ۱۵۹ شورای حل اختلاف مریانج

آگهی موضوع قانون تعیین تکلیف وضعیت ثبتی اراضی و ساختمان‌های فاقد سند رسمی حوزه ثبتی تویسرکان

نظر به اینکه هیأت موضوع قانون تعیین تکلیف وضعیت ثبتی اراضی و ساختمان‌های فاقد سند رسمی مستقر در اداره ثبت اسناد و املاک تویسرکان به موجب رأی شماره ۱۳۹۴۶۰۳۲۶۰۰۱۸۰۶ مورخه ۱۳۹۴/۱۲/۲۷ تصرفات مفروزی و مالکانه آقای خیراله الوندی فرزند عبداله به شماره ملی ۳۹۷۹۳۴۴۱۱۵ متقاضی پرونده کلاسه ۱۳۹۳۱۱۴۲۶۰۰۴۰۰۰۱۵۱ در شش دانگ یک باب مغازه به مساحت ۱۲/۹۶ مترمربع قسمتی از پلاک ۱ فرعی از ۱۹۸۹ اصلی واقع در بخش ۱ تویسرکان خریداری مع‌الواسطه از کرمعلی فتحی محرز گردیده است. لذا مفاد رأی باستناد ماده ۳ قانون و ماده ۱۳ آیین قانون مذکور در دو نوبت به فاصله ۱۵ روز در این روزنامه آگهی می‌گردد، در صورتی که شخص یا اشخاص ذینفع به رأی صادره اعتراض داشته باشند از تاریخ انتشار این آگهی تا دو ماه اعتراض خود را به اداره ثبت تویسرکان تسلیم و رسید عرض حال جهت ارائه به دادگاه صالح دریافت نمایند ضمناً معترض باید ظرف مدت یک ماه از تاریخ تسلیم اعتراض به مرجع قضایی دادخواست تقدیم و رسید آن را به ثبت محل ارائه نمایند. در غیر اینصورت متقاضی می‌تواند گواهی عدم دادخواست را از دادگاه دریافت و به اداره ثبت تسلیم نماید که اداره ثبت نیز بدون توجه به اعتراض عملیات ثبتی را برابر مقررات ادامه خواهد داد ضمناً صدور سند مالکیت مانع مراجعه متضرر به دادگاه نمی‌باشد. (م‌الف ۱۲۹)

تاریخ انتشار نوبت اول: ۱۳۹۵/۳/۲۳
تاریخ انتشار نوبت دوم: ۱۳۹۵/۴/۸

سیروس قلی‌زاده – رئیس اداره ثبت اسناد و املاک تویسرکان

آگهی مزایده نوبت اول

در پرونده کلاسه اجرایی طی رأی صادره از شعبه شورای حل اختلاف همدان شرکت پارت پالیزان محکومند به پرداخت مبلغ ۴۵،۰۰۰،۰۰۰ ریال به عنوان اصل خواسته در حق آقای کاظم سلطانی و مبلغ ۲،۲۵۰،۰۰۰ ریال به عنوان نیمعشر دولتی لذا با توجه به اینکه محکوم علیه- علیهما- علیهم نسبت به برائت ذمه خویش اقدامی نکرده است این اجرا به درخواست (محکوم له)، لهما، لهم اقدام به توقیف اموالی به شرح ذیل نموده که در تاریخ ۱۳۹۵/۴/۲۶ ساعت ۱۱ الی ۱۰ صبح اقدام به برگزاری عملیات مزایده جهت تأدیه دین محکوم علیه، علیهما، علیهم می‌نماید معهذا کسانی که تمایل به شرکت در مزایده دارند می‌توانند در مدت پنج روز قبل از روزی که برای فروش معین شده است اموال مشروحه ذیل را ملاحظه نمایند ضمناً مزایده در واحد اجرای احکام مدنی دادگستری همدان برگزار می‌گردد.۱-مزایده یک دستگاه موتور جوش CO^2 با مشخصات قید شده در صورت جلسه توقیفی که دارای رادیاتور می‌باشد به ارزش ۴۰،۰۰۰،۰۰۰ ریال ۲- یک دستگاه دیگر که فاقد رادیاتور می‌باشد به ارزش ۳۷،۰۰۰،۰۰۰ ریال و جمعاً به مبلغ ۷۷،۰۰۰،۰۰۰ ریال (هفت میلیون و هفتصد هزار تومان) هر دو دستگاه CO^2 می‌باشد. بدیهی است برنده مزایده کسی تلقی می‌گردد که بیشترین قیمت پیشنهاد نماید و می‌بایست ده درصد فی را فی‌المجلس و مابقی را ظرف مدت یک ماه تأدیه کند.(م‌الف ۱۸۸۶)

مدیر اجرای احکام شورای حل اختلاف همدان

آگهی مزایده

نوبت دوم

شهرداری نهاوند در اجرای ماده ۱۳ آیین‌نامه مالی شهرداری‌ها و با توجه به بند پنج از دویست و هفتاد و هشتمین جلسه شورای اسلامی شهر، در نظر دارد که از طریق انتشار آگهی عمومی بخشی از املاک (آپارتمانها و مغازه‌ها) خود را به فروش رساند:

متقاضیان برای کسب اطلاعات بیشتر و بازدید به واحد املاک مراجعه و یا شماره تلفن ۰۸۱۳۳۲۳۷۴۴۵ داخلی ۲۰۹ تماس حاصل نمایند.

متقاضیان می‌بایست ۵ درصد قیمت پایه را به حساب شماره ۰۱۰۴۸۶۸۴۶۶۰۰۳ نزد بانک ملی شعبه زاگرس واریز و به همراه پیشنهاد کتبی خود، تا پایان وقت اداری ۹۵/۴/۱۹ تحویل دبیرخانه شهرداری نمایند.

-کلیه اشخاص حقیقی یا حقوقی می‌توانند در مزایده شرکت نمایند.
-به پیشنهادهای مخدوش و مشروط و فاقد سپرده و یا زیر قیمت پایه ترتیب اثر داده نخواهد شد.
-شهرداری در رد یا قبول هر یک از پیشنهادها مختار است.
-چنانچه برنده مزایده جهت انعقاد قرارداد ظرف مدت هفت روز اقدام ننماید سپرده وی به نفع شهرداری ضبط و با نفر دوم قرارداد منعقد، به این صورت تا نفر سوم ادامه خواهد داشت.
-بهای ملک به صورت کاملاً نقدی از برنده مزایده دریافت خواهد شد.
-پس از مشخص شدن برنده مزایده و واریز وجه و عقد قرارداد، سپرده نفرات بعدی مسترد خواهد شد.
-کلیه هزینه‌ها اعم از هزینه انتشار آگهی و کارشناسی و هزینه تهیه سند ملکی دیگر هزینه‌های احتمالی به عهده برنده مزایده میباشد.
-بازگشایی پاکت‌ها کمیسیون عالی معاملات شهرداری ساعت ۱۲ مورخ ۹۵/۴/۲۰ تشکیل جلسه و پیشنهادهای رسیده را مفتوح و نتیجه را اعلام خواهد نمود.

نوبت اول چاپ: ۹۵/۳/۳۱ نوبت دوم چاپ: ۹۵/۴/۸

یوسفیان،شهردار نهاوند

روزنامه اجتماعی، سیاسی، فرهنگی، اقتصادی

The Message Of Madestan's History & Civilization & Culture

روزنامه همدان پیام

www.HamedanPayam.com

پیام تاریخ، تمدن و فرهنگ مادستان

سه شنبه ● ۸ تیرماه ۱۳۹۵ ● ۲۲ رمضان ۱۴۳۷ ● ۲۸ ژوئن ۲۰۱۶ ● شماره ۲۶۶۹

روزنامه صبح استان

صاحب امتیاز و مدیر مسئول: نصرت ا... طاقتی احسن

سردبیر: یدا... طاقتی احسن

نشانی: همدان، ابتدای خیابان مهدیه، روبروی دبیرستان شریعتی ساختمان پیام

صندوق پستی: ۶۶۶ - ۶۵۱۵۵

تلفن: ۳۸۲۶۴۴۳۳ (ویژه) نمابر: ۳۸۲۷۹۰۱۳

سردبیر: ۰۹۱۸۳۱۵۱۴۳۷ آگهی: ۳۸۲۶۴۴۳۳

لیتوگرافی و چاپ: پیام رسانه (۳۸۲۷۴۰۸۲ - ۰۸۱)

پایگاه اینترنتی.....www.Hamedanpayam.com

ارتباط با روزنامه.....۱۰۰۰۶۰۶۶

ارتباط با روزنامه.....info@Hamedanpayam.com

Hamedanpeyam@yahoo.com

ارتباط با مدیرمسئول.....modir@Hamedanpayam.com

ارتباط با سردبیر.....sardabir@Hamedanpayam.com

سرویس آگهی.....agahi@hamedanpayam.com

سرویس اشتراک.....eshterak@hamedanpayam.com

چاپخانه پیام رسانه.....litohoma@yahoo.com

▪ اوقات شرعی

اذان ظهر	۱۳:۱۹
غروب خورشید	۲۰:۳۳
اذان مغرب	۲۰:۵۴
نیمه شب شرعی	۰۰:۲۷
اذان صبح فردا	۰۴:۲۰
طلوع خورشید فردا	۰۶:۰۴

» منبع: موسسه ژئوفیزیک تهران

▪ آب و هوا

پیش‌بینی وضع هوا:

صاف تا کمی ابری، وزش باد

شهرستان	همدان	ملایر	تویسرکان	نهاوند	کبودراهنگ	رزن	فامنین	فیروزآباد	اسدآباد	بهار
▲	۳۴	۳۴	۳۴	۳۵	۳۲	۳۲	۳۲	۳۳	۳۵	۳۴
▼	۱۳	۱۶	۱۶	۱۵	۱۶	۱۷	۱۶	۱۵	۱۶	۱۳
	۲۵	۲۵	۲۵	۲۵	۲۰	۲۵	۲۰	۲۰	۲۵	۲۵

▪ حدیث:

پیامبر اکرم(ص):

دعا کردن در هنگام رقّت قلب را غنیمت شمارید؛ زیرا رقّت قلب، رحمت است

الدعوات: ص ۳۰ ح ۶۰؛ نهج الدّعا: ج۱، ص۱۵۸

▪ دوبیتی باباطاهر

خوشا آنان که با ته همنشینند — همیشه با دل خرم نشینند

همین بی رسم عشق و عشقبازی — که گستاخانه آیند و ته بینند

تـــازه‌ها

پرورش ٤ محصول بی‌ضرر برای انسان در خاک مریخ

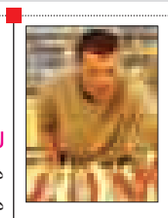

یک تیم از دانشـــمندان دانشگاه واخنینگن هلند در یک پژوهـــش دریافتند که ٤ محصول تربچه، نخود فرنگـــی، چاودار و گوجه فرنگی که در خاک مریخ پرورش یافتند، برای خوردن سالم هستند.

به گزارش ایســـنا به نقل از یاهو، دانشـــمندان در حال پرورش انواع مختلف گیاهان در خاکی هستند که ناسا برای شبیه‌سازی سیاره سرخ آن را از ســـال ۲۰۱۳ فراهم کرده است.البته این محققان هنوز هیچ یک از این محصولات را برای امتحان مصرف نکرده‌اند اما تأیید کردند که این ٤ محصول می‌تواند در مریخ بدون جذب سطوح خطرناک فلزات سنگین رشد کند.

احتمال وجود اقیانوس یخ زده زیر پوسته پلوتو

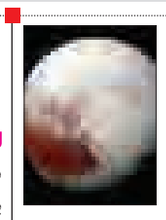

در زیر پوســـته یخی پلوتو اقیانوس وجود دارد.به گزارش ایسنا به نقل از نیچر، دانشمندان دانشـــگاه براون تصاویر جدید ناســـا را مورد بررسی قرار دادند و احتمال می‌دهند که در زیر پوسته یخی این سیاره اقیانـــوس در جریان باشـــد. این تصاویر که با وضوح بالا با اســـتفاده از یک فضاپیمای جدید ثبت شـــده، حاکی از آن اســـت که پلوتو در زیر پوســـته یخی‌اش اقیانوس دارد. یافته‌های این بررسی که در مجله Geophysical Research Letters منتشر شده است، نشان می‌دهد، اقیانوس زیرسطحی پلوتو ممکن است تا به امروز وجود داشته است و ما از آن بی‌اطلاع بوده‌ایم.

با فناوری "رد آی" مشاهدات خود را ضبط کنید!

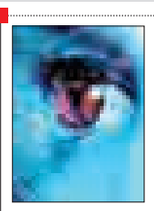

محققان دانشـــگاه رایس موفق به ابداع نوعی فناوری شدند که دیده‌های افراد را ذخیره می‌کند.

به گزارش ایسنا، سیستم "رد آی" (RedEye) نوعی فناوری است که به سیستم‌های کامپیوتری امکان ذخیره آنچه را که کاربر دیده و جاهایی را که رفته، می‌دهد. محققان دانشگاه رایس در حال بررسی بر روی تکنولوژی دوربین جدیدی هستند که مدام مراقب محیط اطراف است و آنها را ذخیره می‌کند. این فناوری دید مستمری را برای سیستم‌های کامپیوتری فراهم می‌کند. تیم محققان با ایجاد این تکنولوژی چیزی شبیه به یک دستیار شخصی ارائه داده‌اند که می‌تواند تمامی ملاقات‌های شما و موارد دیگر را در خود ذخیره کرده و در صورت لزوم به کاربر یادآوری کند.

تشخیص نقش باکتری‌ها در سرطان پستان

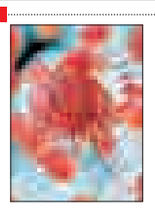

دانشـــمندان آزمایشـــگاه جت پیشرانش ناســـا در یک تحقیق جدید برای نخســـتین‌بار به بررسی میکروب‌هایی پرداخته‌اند که ممکن است با سرطان پستان مرتبط باشند.

به گزارش ایسنا، محققان با استفاده از تکنیک‌های حفاظت سیاره‌ای که از آلوده نشدن جهان‌های دیگر توسط فضاپیماهای ناسا اطمینان حاصل می‌کند، توانستند ارتباطی بین باکتری موجود در مایع مجرای پستان و سرطان پستان پیدا کنند.

از این روش تعیین توالی و تحلیل برای بررسی باکتری‌های موجود در اتاق‌های مونتاژ فضاپیما استفاده می‌شود.

گل رز الهام‌بخش ساخت سلول خورشیدی

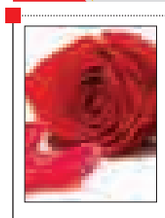

محققان با الهام از گلبرگ‌های گل رز، موفق به ساخت کارآمدترین سلول خورشیدی شدند.

به گزارش ایرنا، محققان سال‌هاست که به دنبال روش‌های کارآمد برای تبدیل نور خورشـــید به انرژی هستند. گیاهان به دلیل خاصیت فتوســـنتز، بیشـــترین توانایی را در این راستا دارند. محققان مؤسسه تحقیقاتی کارلسروهه (KIT) در آلمان پس از مشاهده گلبرگ‌های گل رز در میکروسکوپ الکترونی دریافتند که سلول‌های گلبرگ خواص اپتیکی ویژه‌ای دارند.

این نانوساختار دارای برجستگی‌هایی شبیه دندانه هستند که به صورت رندوم (تصادفی) روی سطح آن قرار گرفته‌اند.

خبـر

احیای هویت و فرهنگ ایران اسلامی از اهداف پایگاه‌های میراث فرهنگی است

ایجاد فرصت برای پژوهش، معرفی و احیای هویت و فرهنگ ایرانی اســـلامی برای پژوهشگران داخلی و خارجی از اهداف اصلی پایگاه‌های ملی و جهانی میراث فرهنگی کشور است.

به گزارش ایرنا، مدیرکل دفتر امور پایگاه‌های میراث فرهنگی کشـــور با بیان این مطلب گفت: آموزش، گردشـــگری و انتشارات از دیگر اهداف این پایگاه‌ها در ســـال ۹۵ است و امیدواریم در این سال با کمک مدیران استانی نسبت به تشکیل هیأت‌های راهبردی پایگاه‌ها اقدام کنیم.

فرهاد عزیزی با بیان اینکه پایگاه‌های ملی می‌توانند به پایگاه‌های جهانی تبدیل شـــوند، بیان کرد: اکنون ۷۰ پایگاه ملی و ۱۹ پایگاه میراث جهانی در کشور وجود دارد.

مدیرکل دفتر امور پایگاه‌های میراث فرهنگی کشور با اشاره به اینکه در استان اصفهان ٤ پایگاه میراث جهانی و ٤ پایگاه میراث ملی وجود دارد، گفت: پایگاه بافت تاریخی زواره پنجمین پایگاه ملی این استان است.

پرده‌هایی که راوی جوانمردی حضرت علی(ع) بودند

بخـــش بزرگی از خاطرات تصویری مردم ایران از شـــخصیت‌های مذهبی به شمایل‌های ساده‌ای برمی‌گردد که نقاشان قهوه‌خانه‌ای در چند دهه از خود باقی گذاشته‌اند؛ گنجینه‌ای که هیچ‌وقت صاحب موزه نشد تا برای نسل‌های بعد هم خاطره‌ساز شود.

به گزارش ایســـنا، بخش بزرگی از آشـــنایی عامه مـــردم با ویژگی‌های شـــخصیتی و زندگی امامان معصوم(ع) و شخصیت‌های مذهبی مدیون نقاشان قهوه‌خانه‌ای اســـت. این هنرمندان با ایمان و عقیده خود، دست به خلق پرده‌هایی از شـــخصیت‌های مذهبی زدند که سال‌ها مورد توجه مردم بود. نقاشان قهوه‌خانه‌ای با الهام گرفتن از قدرت خیال، تصویرهایی کشیدند که توانست جای خود را در دل مردم کوچه و بازار باز کند.

بیشـــتر نقاشـــان قهوه‌خانه‌ای روی دو موضوع کار می‌کردند؛ مذهبی و حماســـی. واقعه کربلا و داستان‌های شـــاهنامه بخش بزرگی از موضوع پرده‌های قهوه‌خانه‌ای را تشـــکیل می‌دادند. در بخش مذهبی، بسیاری از نقاشـــان قهوه‌خانه‌ای به دلیل جایگاه شـــخصیت امام علی(ع) بین مردم، روی ویژگی‌های آن حضرت تمرکز و در این زمینه آثار بســـیاری خلق کردند. این پرده‌های نقاشـــی روایتگـــر جوانمردی‌ها و دلاوری‌های امام علی(ع) در جنگ با دشمنان، به ساده‌ترین شکل ممکن بود. به همین دلیل مردم با آنها ارتباط برقرار کردند و ســـال‌های سال گوش به نقالی نقالانی ســـپردند که با نفس گرم خود، داستان این جوانمردی‌ها و دلاوری‌ها را روایت می‌کردند.

علاقه مردم به این گونه از نقاشـــی‌ها باعث شـــد نقاشـــان قهوه‌خانه‌ای تابلوهایـــی در ابعـــاد کوچک‌تر را با محوریت شـــخصیت امام علی(ع) نقاشی کنند. این تابلوها به خانه‌های مردم راه پیدا کردند و روی دیوارها و طاقچه‌ها گذاشـــته شـــدند. معمولاً از این نوع نقاشی‌ها در بسیاری از خانه‌های قدیمی وجود دارد.

هنرمندانی مانند محمد مدبر، حسین قوللرآغاسی، عباس بلوکی‌فر، حسن اســـماعیل‌زاده(چلیپا)، حســـین همدانی، جواد عقیلی و محمد فراهانی در این زمینه کارهای شـــاخصی ارائه داده‌اند که اکنون در مجموعه‌های شخصی متعدد نگهداری می‌شوند.

نقاشی‌های قهوه‌خانه‌ای به دلیل بی‌توجهی‌هایی که به این هنر شده، اکنون در مجموعه‌های مختلف به صورت پراکنده نگهداری می‌شوند.

گشایش نمایشگاه هنر و تمدن ایران باستان در شمال ایتالیا

نمایشگاهی تحت عنوان «شیرها و گاوها، از ایران باستان تا اکویلیا» از ۲۹ قطعه از آثار باســـتانی دوران هخامنشی تا ساسانی در موزه باستان شناسی ملی شهر «اکویلیا» در شمال ایتالیا گشایش یافت.

به گـــزارش ایرنا، این آثار توســـط مـــوزه ملی ایـــران در اختیار موزه باستان‌شناســـی شهر اکویلیا قرار داده شـــده و قرار است نمایشگاه تا ۳۰ سپتامبر (۹ مهر) به مدت ۳ ماه ادامه یابد.

"سرجو ماتارلا" رئیس‌جمهوری ایتالیا با توجه به اهمیت برگزاری این نمایشـــگاه منحصر به فـــرد از گنجینه‌های ایرانی در خاک این کشـــور، در پیامی که در مراســـم افتتاحیه خوانده شـــد، با تأکید بر پیشـــینه تاریخی و فرهنگی ایـــران، آن را عامل تقویت گفت‌وگوی سیاســـی با تهران پس از توافق هسته‌ای در روابط دوجانبه سیاسی و فرهنگی خواند.

نمایشـــگاه به همت بنیاد اکویلیا و با همکاری موزه "استان فریولی ونتزیا جولیا"، موزه ملی ایران و سازمان فرهنگ و گردشگری جمهوری اسلامی ایران بر پا شده است.

شـــهر اکویلیا یکی از بزرگترین مراکز سیاسی، اداری و تجاری رم باستان محسوب می‌شد که در سال ٤٥٢ پس از میلاد نابود شد.

گزارش

کتیبه‌های گنجنامه و محوطه نوشیجان رها شده‌اند

▪ دوربین‌های مدار بسته یکی از ملزومات حفاظت اماکن تاریخی

▪ مرزی بین محوطه نوشیجان با زمین‌های اطراف نیست

» مریم مقدم

کتیبه‌های ۲۵۰۰ ســـاله گنجنامـــه، محوطه منسوب به دوره مادهای نوشیجان و اثر باستانی شیرســـنگی از جمله آثار حایز اهمیتی است که برای حفاظت از آنها نظارت مستقیمی صورت نمی‌گیرد. کتیبه‌های گنجنامه معتبرترین اســـناد تاریخی همدان هستند. این کتیبه‌ها اسناد بنچاق شهری است که به استناد آن سابقه غنی تاریخ و تمدنش به اثبات می‌رسد. اما از آنجا که محافظ و نگهبانـــی نـــدارد در معرض تهدیـــد بلایای طبیعی و انسانی است.

اگـــر پای کتیبه‌های گنجنامـــه بروید و به راه‌های دسترسی متعدد از سمت پله‌ها، دامنه کوه و آبشار نگاه کنید ؛ پی خواهید برد این کتیبه‌های مهم که اســـناد به جای مانده از دوران هخامنشیان هستند سال‌هاست بی‌ســـر پناه رها شده‌اند برای این آثار نه ورودی و نه حصار و نه حتی محافظی در نظر گرفته نشده است.

کتیبه‌هـــای دست‌نوشـــته‌ای گنجنامه بـــه اثبات می‌رســـاند دولت هخامنشـــیان که حالا بیش از ۲۵۰۰ ســـال از بودنشان می‌گذرد در این سرزمین حکومـــت می‌کردنـــد. آنها دامنـــه الوند، خوش آب‌وهواترین منطقه غرب کشـــور را برگزیدند تا بـــا خطوط میخی به ۳ زبان زنده دنیا ســـتایش از خداونـــد را به خاطر آفرینش زمین و آســـمان و انسان‌ها و شادی برای آنها حک کنند.

پس از نقش بســـتن کتیبه داریوش هخامنشیان و خشایارشاه پسر داریوش بر دامنه الوند، این منطقه از دیرباز مورد توجه تاریخ‌نگاران، باستان‌شناسان و جامعه محلی قرار گرفت.

در دوره‌هـــای مختلـــف از جای‌جـــای دنیـــا خط‌شناسان و تاریخ‌نگاران به همدان سفر کردند تـــا راز گنجنامه دیروز را فـــاش کنند و در خاطر گردشـــگران و جامعه محلی و تاریخ‌نگاران حک کنند که این منطقه گنجنامه‌ای اســـت حاوی دو ســـند معتبر جهانی. در روزگارانی که هخامنشیان دولت خود را تشکیل دادند برخلاف دولت‌های دیگر به انتخاب ۳ پایتخـــت در ایران‌زمین اقدام کردند. همدان پایتخت تابســـتانی آنها و شـــوش پایتخت زمستانی شـــد؛ در کنار این دو پایتخت، تخت جمشید مرکزی مهم برای برگزاری اعیاد و مراسم مذهبی این دولت شد.

نوشیجان محافظ آنلاین ندارد

اگر در محوطه تاریخی نوشـــیجان قدم بزنید و از قسمت‌های مختلف ارگ بازدید کنید در خواهید یافت آنجا هم نظارتی به نوع رفتار بازدیدکنندگان با این اثـــر تاریخی به صورت مســـتقیم صورت نمی‌گیرد؛ به گونه‌ای که ردپای یادگاری‌نویسی‌ها بر سطح در و دیوار این اثر تاریخی توجه شما را به خود معطوف خواهد کرد.

«شیرســـنگی» یکی دیگر از آثار تاریخی باستانی که در وســـط میدان مربعی شکل با همین نام قرار گرفته است نیز از دیگر مواردی است که در یک مکان عمومی واقع شده است.

در حـــال حاضر قریب به اتفاق موزه‌های اســـتان مجهـــز به دوربین‌های مداربســـته‌ای هســـتند که می‌تواننـــد این پیغام را بـــه بازدیدکنندگان انتقال بدهند که در چنین محیط‌هایی نظارت و حفاظت دقیق انجام می‌شود اما در مورد آثاری که یاد شده اینگونه نیست، در سال‌های گذشته چندین تصاویر ســـندی بود بر این ادعا که برخی از افراد جامعه هنوز تحت تأثیر رفتارهای غلط در اماکن تاریخی هنجارشکنی می‌کنند.

این موارد موجب شد بار دیگر تأکید کنیم استفاده از دوربین‌های مدار بســـته برای این آثار تاریخی یکی از موارد لازم اســـت امـــا گویا تصمیم‌گیران استانی از کنار چنین داشته‌های تاریخی چند هزار ساله هم به راحتی عبور می‌کنند.

مکانیزم نظارتی در اماکن تاریخی

معاون میراث فرهنگی اســـتان همدان هم بر این باور است دوربین‌های مدار بسته یکی از ملزومات حفاظت برای اماکن تاریخی اســـت. داشتن یک دوربین مدار بسته در اماکن تاریخی با هدف حفظ تصاویر و ثبت و ضبط آنها لازم است.

بهرام توتونچی گفت: این پیشنهاد شما به صورت دقیق درست است و باید مکانیزم نظارتی در اماکن تاریخی در نظر گرفته شود.

وی افـــزود: بـــرای نصب دوربین مدار بســـته در محوطه کتیبه‌های گنجنامه باید با شهرداری رایزنی کنیم. وجود دستگاه‌ها باید جایی باشد که نظارت نیز بر آن صورت پذیرد.

توتونچـــی گفـــت: مکانیـــزه کردن ایـــن منطقه هزینه‌هـــای بالایی لازم دارد و بـــرای حفاظت از دوربین‌ها نیز یک حفاظت فیزیکی لازم است که باید در صورت امکان برای آن تصمیم‌گیری‌های دقیق صـــورت گیرد.معاون میراث فرهنگی معتقد اســـت: برای مجموعه کتیبه‌های گنجنامه می‌توان یک مکان ورودی تعریف کرد تا بتوان به واســـطه آن تعداد بازدیدکنندگان و نوع رفتار فرهنگی افراد را کنترل کرد حال اینکه این ورودی هزینه‌هایی از بازدیدکنندگان دریافت می‌کند یا خیر بحثی جدا دارد. توتونچی یادآور شـــد: از آنجا که مجموعه محوطـــه و کتیبه‌ها توســـط میـــراث فرهنگی و شـــهرداری محافظت و نظارت می‌شـــود می‌توان بـــرای آن نگهبانی در نظر گرفته شـــود تا راه‌های دسترسی به کتیبه‌ها از آبشار، تله‌کابین و راه اصلی را مورد نظارت قرار دهند.

وی معتقد اســـت: آنجا نیازمند یک گیت (ورودی) خاص است و برای ورود می‌توان بلیت‌فروشی انجام شود اما اینکه درآمد فروش این بلیت بتواند هزینه‌ها را مدیریت کند غیر ممکن است چرا که هزینه‌های نظـــارت و حفاظت مکانیزه و حضور فیزیکی برای کتیبه‌ها نیازمند تأمین اعتبار لازم است.

توتونچی به اثر تاریخی و باستانی شیرسنگی اشاره کرد و گفت: این اثر از زمانی که روی ســـکو قرار گرفته است راه دسترسی افراد را از بین برده است اما باید گفت این حفاظت فیزیکی و نظارتی برای این اثر نیز باید مورد توجه قرار گیرد.

نظارت بر اماکـــن و محوطه‌های تاریخی نیازمند نظارت آنلاین است و برای رفع مشکل حفاظتی باید طرح‌های برای مکانیزه شـــدن حفاظت این محوطه‌ها در نظر گرفته شود.

سیستم‌های مانیتورینگ امنیت

یک کارشـــناس امور فرهنگی نیز معتقد اســـت: دوربین مدار بســـته به تمامی دوربین‌هایی اطلاق می‌شود که در محل خود ثابت بوده و تصاویر را به یک یا چند محل ارسال می‌کنند. از آنجا که اغلب این دوربین‌ها در حفاظت، نظارت و سیستم‌های مانیتورینگ امنیت به کار می‌رود این واژه بیشـــتر بـــه همین حیطه بر می‌گردد اما معنی فنی آن حتی دوربین‌های ویدیـــو تلفن و کنفرانس را نیز در بر می‌گیرد.

مرتضـــی دالوندی گفت: کاربـــرد اصلی و عمده دوربین‌های مداربســـته در سیســـتم‌های حفاظتی اســـت اما کاربردهای آن به سیستم‌های حفاظتی محدود نبوده و از آن فراتـــر می‌رود کاربردهایی از قبیـــل کاربردهای پلیســـی، نظامـــی، فضایی، صنعتـــی، کنترل ترافیک، ارتباطـــات ویدیویی، و تصویربرداری نامحسوس.

وی بیـــان کرد: کاربرد دوربین‌های مداربســـته در جلوگیری از ارتکاب جرایم بســـیار وسیع است. از جلوگیـــری از جرایم رانندگی تا جرایم جنایی. استفاده نامحسوس از دوربین‌های مخفی نیز بسیار رواج یافته است.

به طور مثال می‌توان به دوربین‌های دســـتگاه‌های خودپرداز اشـــاره کرد که برای شناسایی جرایمی چون وارد کـــردن تصادفی رمـــز کارت اعتباری کاربرد دارد. آخرین تحقیقات آماری از شهرهای بـــزرگ آمریکا و انگلســـتان نشـــان می‌دهد پس از نصـــب دوربین‌های مداربســـته در پارکینگ‌ها ۵۱ درصد از تعداد جرایم کاســـته شده است. در فرودگاه‌ها میزان کاهـــش جرایم ۲۳ درصد و در ســـایر مراکز عمومی روی هـــم رفته این مقدار ۷ درصد بوده است.پس این نتیجه می‌تواند بیانگر آن باشد که برای ما نیز چنین ابزاری دارای خروجی مطلوب خواهد بود.

اطراف نوشـــیجان (فنس‌کشی) نشده است

کوتاه سخن آنکه؛ محوطه‌ها و کتیبه‌های گنجنامه، محوطه تاریخی نوشـــیجان و شیرسنگی در حال حاضر هیچ حریم فیزیکی مشخصی ندارند این به آن معنی است که یکی از مهمترین موارد که باید به آنها بیشتر توجه شود این است که برای محوطه تاریخی و با ارزش نوشـــیجان هیچ (فنس‌کشی) انجام نشـــده است و هنوز در یک نگاه گذرا مردم بومی، گردشـــگران و بازدیدکننـــدگان نمی‌توانند تشخیص دهند زمین محوطه تاریخی نوشیجان با زمین‌های معمولی در آن منطقه چیست.

همین‌طور در زمینه کتیبه‌های گنجنامه هیچ مرز و حدی برای ورود و عبور و مرور مردم وجود ندارد چه بســـا که چنین آثار با ارزش چند هزار ساله‌ای در یک اســـتان دیگر و حتی کشوری دیگر جای داشت برای نظارت و حفاظت از آن برنامه‌ریزان و تصمیم‌گیران همه موارد لازم را در نظر می‌گرفتند تا خدشـــه‌ای به آثار با ارزش تاریخی وارد نشود اما افسوس اینجا همدان است و پایتخت تاریخ و تمدن در تعدد آثار تاریخی گویا آنقدر غنی است کـــه اگر در مورد حفاظت از چند مورد از آنها هم کوتاهی کنند اتفاقی صورت نمی‌پذیرد.

ای کاش این زنگ خطر رسانه‌ای را، تصمیم‌گیران برای حفاظت از محوطه‌ها و آثار تاریخی بشنوند چه بســـا اگر خدشه‌ای به آن آثار وارد شود جایی برای جبران نخواهد بود.

عکس روز

سفره‌ای برای همه بندگان

عکس: مهر

فرهنگ

حضور ۱۰ گروه نمایشی در جشنواره تئاتر استان همدان

کارشـــناس هنرهای نمایشـــی اداره کل فرهنگ و ارشـــاد اسلامی اســـتان همدان از پیش‌بینی برای حضور ۱۰ گروه نمایشـــی در جشنواره تئاتر استانی خبر داد.

حســـین صفی در جلسه هماهنگی بیست‌وهشتمین جشنواره تئاتر اســـتان با تأکید بر ظرفیت‌های بالای هنرمندان تئاتر اســـتان، اظهار امیدواری کرد امسال جشنواره‌ای باشکوه داشته باشیم.

به گزارش روابط عمومی اداره کل فرهنگ و ارشاد اســـلامی اســـتان همدان، وی با اشـــاره به کارنامه مطلوب ارشاد اسلامی ملایر در برگزاری چند دوره جشـــنواره تئاتر استان گفت: وجود استعدادهای بالا در هنرمندان تئاتر، موفقیت‌ها و درخشش گروه‌های نمایشی ملایر در جشنواره‌های مختلف ویژگی‌های این شهرستان در راستای برگزاری جشنواره است.

صفی با بیان اینکه باید حمایت‌های لازم مالی از هنر تئاتر در اســـتان صورت گیرد بیان کرد: امیدواریم با تخصیص بودجه و برنامه‌ریزی مناسب با بهره‌گیری از مشـــارکت هنرمنـــدان در امور اجرایی، شـــاهد برگزاری بهتر جشنواره تئاتر در استان باشیم.

وی از برگزاری بیست‌وهشـــتمین جشـــنواره تئاتر اســـتان در شهرســـتان ملایر خبـــر داد و گفت: این جشنواره از ۲۲ تا ۲۵ شهریورماه با حضور هنرمندان تئاتر استان در ملایر برگزار می‌شود.

صفی از حضور ۱۰ گروه نمایشی از شهرستان‌های اســـتان در این جشـــنواره خبر داد و افزود: بازبینی نمایش‌ها در شهرستان‌ها صورت می‌گیرد.

وی بیـــان کرد: تمهیدات لازم برای آماده‌ســـازی و تجهیز سالن‌های نمایش، اسکان داوران و مدعوین صورت گرفته تا نمـــره قابل قبولی از برگزاری این جشنواره داشته باشیم.

معاون فرهنگی و هنری اداره کل فرهنگ و ارشـــاد اســـلامی اســـتان همدان نیز در این جلســـه گفت: قابلیت‌ها، امکانات، فضاهای ســـالنی، میزان بودجه و هزینه‌های تخمینی بیست‌وهشتمین جشنواره تئاتر استان همدان مورد بررسی قرار گرفته است.

مجیـــد فروتـــن، هدف از ایـــن بازدید را بررســـی فعالیت‌هـــای فرهنگی و هنری شهرســـتان از جمله بررسی زمینه‌های برگزاری جشنواره تئاتر در ملایر برشـــمرد. وی گفت: قصد داریم زیرســـاخت‌های موجـــود در ادارات شهرســـتان‌ها را بـــه طور دقیق بررســـی کنیم تا برای اجرای جشـــنواره‌ها مشکل خاصی وجود نداشته باشد.

گسترش فرهنگ کتابخوانی نیازمند برنامه ویژه است

مســـئولان امر باید برنامه ویژه‌ای برای گسترش فرهنگ کتاب و کتابخوانی داشته باشند.

فاضل عبادی با تأکید بر اینکه هیچ وســـیله ارتباطی مانند کتاب، ژرفای لازم را در تفکر و خلاقیت پدید نمی‌آورد، گفت: کتابخوانی، پایه اندیشـــه، دانش و حافظه بشریت است.

به گزارش روابط عمومی اداره کل فرهنگ و ارشاد اسلامی اســـتان همدان، وی با بیان این خبر گفت: نســـل جوان باید از این حضرت بزرگوار به عنوان الگو، بهره‌برداری کند.

عبـــادی با بیـــان اینکه حضـــرت رضـــا(ع) کانون پرتوافکنی و برکات معنوی برای ســـرزمین ماست، افـــزود: انس با قـــرآن، اهتمام بـــه واجبات، زهد و پارســـایی، سخاوت و کرامت، نشاط و سرزندگی و رعایت حقوق دیگران از ویژگی‌های این شخصیت بزرگوار است.

عبادی با اشـــاره به ششمین جشـــنواره کتابخوانی رضوی، بیان کرد: هـــدف از برگزاری این برنامه‌ها، توســـعه فرهنـــگ منـــور رضوی اســـت کـــه نهاد کتابخانه‌های عمومی با توجه به رســـالت تخصصی که در این دوره برعهده دارد، برنامه‌ریزی مناســـبی را انجـــام داده و در کشـــور برنامـــه‌ای را با عنوان کتابخوانی رضوی پیگیری می‌کند.