پیام تاریخ، تمدن و فرهنگ مادستان |ISNN: 2322-4665|

روزنامه همدان پیام

www.HamedanPayam.com

سه شنبه ● ۲۸ مهرماه ۱۳۹۴ ● ۶ محرم ۱۴۳۷ ● ۲۰ اکتبر ۲۰۱۵
سال یازدهم ● شماره ۲۴۷۸ ● ۱۲ صفحه روزنامه + نیازمندی‌ها ● ۵۰۰ تومان

ایران

توافق هسته‌ای را وارونه جلوه می‌دهند ۴ ص

خبر

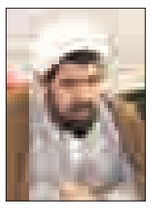

دستگاه‌های اهمال کار به مردم معرفی می‌شوند ۳ ص

خبر

توانمندی همدان نظر پروفسور سمیعی را جلب کرد ۲ ص

اقتصاد

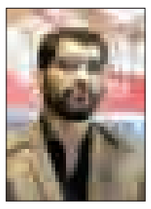

چگونه بهترین تایر را برای خود تهیه کنیم ۷ ص

انسداد ۱۰۱۰ چاه از خط منفعت ۲ ص

برداشت‌های غیرمجاز بانکی در صدر جرایم اینترنتی ۸ ص

تهیه آیین‌نامه انتخاباتی اصلاح‌طلبان تا چند روز آینده ۴ ص

نذری و باز هم ظروف یکبار مصرف

- معاون مدیرکل استاندارد: استاندارد ظروف یکبار مصرف اجباری نیست
- کارشناس بهداشت محیط: ظروف پلاستیکی سرطان‌زاست ۹ ص

در کارگروه امور بانوان و خانواده استانداری همدان مطرح شد

تأکید بر استفاده از بانوان در مناصب

۲ ص

روزگار سخت در ته جدول

داور و آلومینیوم باهم نسخه پاس را پیچاندند

۱۱ ص

تفقد رهبر معظم انقلاب از خانواده شهید همدانی

۲ ص

اختلاف نگرشی به موضوع آب بین محیط زیست و آب منطقه‌ای استان

«شیرین‌سو» سد است یا تالاب؟

۳ ص

یادداشت روز

هدایت خیرین به سوی نیازهای جامعه

دولت‌ها در صورتی که بتوانند از مشارکت مردم در حل مشکلات جامعه استفاده کنند، نه‌تنها سریع‌تر می‌توانند این مشکلات را برطرف کنند، بلکه در ایجاد شور و نشاط اجتماعی در جامعه نیز گام بلندی برخواهند داشت.به همین دلیل در حکومت‌داری نوین مشارکت اجتماعی و مشارکت مردم در حل مشکلات اهمیت فراوانی دارد و دولت‌هایی را موفق می‌دانند که بتوانند رابطه دولت- ملت را بر اساس مشارکت شهروندان در حوزه‌های گوناگون برقرار کنند و احساس...

۲ ص

یادداشت

رفع مشکل کم‌آبی در گروی باز تعریف اولویت‌های استان

وضعیت بحرانی آب استان به‌ویژه در مناطق روستایی که از مدت‌ها پیش ذهن همه را به خود مشغول نموده است، در شرایطی همچنان ادامه دارد که راهکارها، تصمیمات و اقدام‌های صورت گرفته در این راستا، نتوانسته در مهار این بحران و جبران کم‌آبی چندان کارساز باشد. هر چند حرکت‌های کوتاه‌مدت و بعضاً برنامه‌ریزی شده، تا حدودی از تشدید این بحران جلوگیری کرده، اما واقعیت‌های موجود از شرایط نامساعدی حکایت دارد که باید برای آن چاره‌اندیشی شود...

۳ ص

عراقچی: سندی درباره راکتور اراک در حال نهایی شدن است

درباره سانتریفیوژها رئیس‌جمهوری باید دستور بدهد

معاون وزیر امور خارجه با بیان اینکه سندی درباره راکتور اراک در حال نهایی شدن است که پس از امضای وزیران ایران و ۱+۵، کار درباره این راکتور آغاز می‌شود، درباره تعداد سانتریفیوژها بر اساس تعهد در برجام نیز گفت: رئیس‌جمهوری باید دستور آغاز کار را بدهد که در روزهای آینده انجام خواهد شد.

به گزارش ایرنا، سید عباس عراقچی روز گذشته پس از پایان نخستین نشست کمیسیون مشترک برجام در جمع خبرنگاران در وین در پاسخ به سؤال خبرنگاری مبنی بر اینکه آیا ایران جمع‌آوری سانتریفیوژهایش را آغاز کرده است؟، گفت: خیر، هنوز آغاز نکرده‌ایم. ما تازه دیروز را به عنوان «روز تصویب» اعلام کردیم. اکنون باید رئیس‌جمهوری به سازمان انرژی اتمی دستور آغاز کار را بدهد. این کار نیازمند مقدماتی است که در روزهای آینده انجام خواهد شد.

عراقچی درباره ارزیابی خود از نخستین جلسه کمیسیون مشترک برجام نیز اظهار کرد: نخستین جلسه کمیسیون مشترک را برگزار کردیم. هدف از کمیسیون مشترک در برنامه جامع اقدام مشترک (برجام) و به‌ویژه ضمیمه شماره چهار ذکر شده و وظایف مختلفی برای این کمیسیون مشترک در برجام پیش‌بینی شده است.

وی اظهار داشت: همه طرف‌ها بر تعهد، جدیت، تداوم و استمرار این نشست‌ها تأکید کردند و تلاش خود را در این زمینه ادامه خواهند داد.

تهیه پیش‌نویس سندی درباره راکتور اراک

عراقچی درباره موضوع راکتور تحقیقاتی اراک نیز توضیح داد: در خصوص مدرنیزه کردن راکتور اراک، پیشرفت‌های خوبی تا الان انجام شده است و مذاکراتی که طی سه ماه گذشته در جریان بود تا قبل از شروع روز تصویب، ما مذاکرات را در خصوص اراک آغاز کنیم.

وی ادامه داد: اعلامیه‌ای بین سه کشور ایران، چین و آمریکا روز گذشته تدوین و منتشر شد که سه کشور اراده خود را برای مدرنیزه کردن اراک در زمان مقرر اعلام کردند.

معاون وزیر امور خارجه اظهار کرد: غیر از آن، موضوعی که برای ما مهم است، سندی رسمی است که باید بین ایران و هر شش کشور عضو گروه ۱+۵ امضا شود که پیش‌نویس این سند توسط کارشناسان ما آماده شده و در حال طی مراحل نهایی آن است که ان‌شاءا... بین وزرای ایران و شش کشور دیگر امضا خواهد شد که بعد از امضا، کار بر روی اراک آغاز خواهد شد و امیدواریم که در زمان کوتاهی این کار هم به انجام برسد. به گزارش ایرنا، خبرنگاری از عراقچی پرسید: «روز اجرا» چقدر طول می‌کشد و چه کارهایی باید انجام شود؟ معاون وزیر خارجه ایران پاسخ داد: همانطور که می‌دانید، ما دیروز، «روز تصویب» را اعلام کردیم و همزمان، اروپا و آمریکا اجرای تحریم‌ها را متوقف کردند، اما لغو تحریم‌ها در روز اجرا عملی خواهد شد. روز اجرا چه روزی است؟ ما دقیقاً نمی‌توانیم بگوییم، اما خیلی به این بستگی خواهد داشت که طرف ما با چه سرعتی تعهداتش را انجام دهد.

عراقچی تصریح کرد: این تعهدات بسیار روشن هستند و در پیوست پنجم برجام فهرست شده‌اند. ما به سرعت تعهداتمان را انجام خواهیم داد. انتظار ما این است که این فرآیند در چند هفته انجام شود و امیدوارم تا پایان سال جاری میلادی به سرانجام برسد.

**** نشست ویژه کمیسیون مشترک برجام پیش از روز اجرا**

خبرنگار دیگری درباره کار کمیسیون مشترک برجام سؤال کرد که عراقچی پاسخ داد: ما امروز نخستین جلسه را داشتیم. در این نشست، پیشرفت امور را بررسی کردیم. این نشست بلافاصله پس از روز تصویب بود؛ بنابراین، لازم بود برای هفته آینده برنامه‌ریزی کنیم که چطور کارها را پیش ببریم و چگونه هر دو طرف به تعهدهایشان پایبند باشند؛ زیرا وظایف تنها متوجه ایران نیست، بلکه طرف مقابل نیز تعهدهایی دارد. مثلاً باید راهکار لغو تحریم‌ها را تهیه و خود را برای روز اجرا آماده کنند؛ البته ما در این زمینه نیازمند هماهنگی هستیم و تصمیم گرفتیم که هر سه ماه یکبار چنین نشست‌هایی برگزار کنیم و البته اگر لازم شد، زودتر هم آن را برگزار خواهیم کرد.

عراقچی افزود: همچنین تصمیم گرفتیم که پیش از «روز اجرا» نیز یک نشست ویژه داشته باشیم. باید بگویم نشست اخیر، بسیار موفق و در فضایی مثبت بود. همه بر تعهدشان بر مفاد برجام تأکید کردند.

گزینه تبادل اورانیوم در حال بررسی است

عراقچی درباره تبادل اورانیوم نیز گفت: «درباره ذخایر، همانگونه که می‌دانید، دو گزینه وجود دارد؛ یکی از گزینه‌ها رقیق‌سازی و دیگری فروش مواد اتمی به یک خریدار و خرید اورانیوم طبیعی به جای آن است. ما مذاکرات خوبی داشته‌ایم و فکر می‌کنم به جای رقیق‌سازی، می‌توانیم تبادل کنیم. این گزینه در حال بررسی است و ما امیدواریم که عملی شود.»

برگزاری تجمع عاشورایی در میدان امام(ره) همدان

معاون فرهنگی، پژوهشی و آموزشی تبلیغات اسلامی همدان از برگزاری تجمع عاشورایی در میدان امام(ره) خبر داد.

به گزارش فارس، حجت‌الاسلام علی‌مراد کیانی اظهار کرد: برگزاری هیئت‌های مذهبی با محوریت مساجد و اهتمام به برنامه‌های قرآنی از موضوعات مورد توجه در ستاد است.

وی با اشاره به اهمیت برگزاری اجتماعات عزاداری باشکوه خیابانی در شهرستان‌ها گفت: با تأکید سازمان تبلیغات اسلامی و وزارت کشور تجمع عزاداری در یک روز باید در استان مورد توجه باشد.

معاون فرهنگی، پژوهشی و آموزشی تبلیغات اسلامی همدان با اشاره به بسترسازی مناسب برای حضور مردم در نماز ظهر عاشورا، افزود: باید در خصوص پاکسازی انحرافات از عزاداری‌ها به‌ویژه از منظر محتوا و شکلی تلاش جدی داشت و عزاداری‌ها را به شکل سنتی برگزار کرد.

وی با اهمیت به رعایت مسائل امنیتی در خصوص مساجد، حسینیه‌ها و تکیه‌ها بیان کرد: این موضوع به صورت دستورالعمل به شهرستان‌ها ابلاغ شده است.

کیانی از برگزاری تجمع عاشورایی در میدان امام(ره) و محوطه نمایشگاه ماشین در همدان خبر داد و افزود: برای سومین سال عزاداری متمرکز در این دو منطقه برگزار خواهد شد. وی با اشاره به برگزاری نماز ظهر عاشورا در میدان سپاه همدان، گفت: این موضوع در حال بررسی است و با جمع‌بندی به نتیجه خواهیم رسید.

معاون فرهنگی، پژوهشی و آموزشی تبلیغات اسلامی همدان با تأکید به هماهنگی در خصوص فعالیت کانون مداحان افزود: هماهنگی با چند مداح برای ذکر مصیبت در میدان امام(ره) در دستور کار است که اشعار و مضامین آنها نیز بررسی خواهد شد تا دارای مضامین عالی باشند. وی با اشاره به مدیریت عزاداری از سوی شورای هیأت‌های مذهبی خاطرنشان کرد: امسال نیز انتظار داریم شورای هیأت مذهبی در خصوص ساماندهی دسته‌های عزاداری همکاری لازم را داشته باشند.

کیانی افزود: هیأت‌های عزاداری در روز عاشورا باید ۱۰۰ متر پایین‌تر از میدان امام(ره) صوت را خاموش کنند تا تداخل با برنامه‌های تجمع صورت نگیرد.

وی از صداوسیمای مرکز استان خواست تا اطلاع‌رسانی در خصوص حضور مردم برای تجمع در روز عاشورا صورت گیرد و پوشش مستقیم این برنامه را داشته باشند.

این مقام مسئول با اهمیت به تأمین امنیت مراسم روز عاشورا با هماهنگی فرمانداری، گفت: به منظور حفظ امنیت باید دستگاه‌های مختلف از جمله آتش‌نشانی، فوریت‌های پزشکی، نیروی انتظامی و... آماده باشند.

ساخت خوابگاه سلامت با اعتبار ۸ میلیارد تومانی در همدان

مسئول اجرایی مجمع خیرین سلامت همدان از ساخت خوابگاه سلامت با هشت میلیارد تومان اعتبار در همدان خبر داد.

رضا حسینی در گفت‌وگو با فارس با اشاره به فعالیت مجمع خیرین سلامت در همدان، اظهار کرد: این مجمع در راستای کمک به بیماران سرطانی سخت‌درمان اقدامات قابل توجهی را با همکاری خیرین انجام داده است.

وی با اشاره به خرید و راه‌اندازی تجهیزات بیمارستانی به کمک خیرین سلامت؛ آن را از اقدامات تأثیرگذار دانست و گفت: افراد خیر در این زمینه کمک‌های خوبی را دارند و نیاز به ادامه این روند وجود دارد.

مسئول اجرایی مجمع خیرین سلامت همدان با اشاره به پیگیری مراحل اجرایی ساخت خوابگاه سلامت در همدان، گفت: خوابگاه سلامت همدان در سه بلوک طراحی شده و هم‌اکنون بلوک B در حال ساخت است.

وی با بیان اینکه بلوک B به صورت ساختمان دوقلو در حال ساخت است، افزود: سقف‌های ساختمان اول این بلوک در حال تکمیل است و ساختمان دوم نیز در مرحله اسکلت‌کاری بوده که در ماه‌های آینده تکمیل خواهد شد.

حسینی با بیان اینکه ساخت این خوابگاه کاملاً با کمک مردمی در حال انجام است گفت: اعتبار ساخت این مجموعه ۸ میلیارد تومان برآورد شده و اکثر هزینه‌ها نیز با کمک خیرین صورت گرفته است.

وی با بیان اینکه تخفیفات مردمی در ساخت این پروژه بسیار چشمگیر بوده و این امر باعث کاهش هزینه‌ها شده است، خاطرنشان کرد: مسئولان کمیته اجرایی هزینه اضافی به ساخت خوابگاه تحمیل نمی‌کنند.

مسئول اجرایی مجمع خیرین سلامت همدان با بیان اینکه در ساخت این پروژه ۴۰ تا ۵۰ درصد نسبت به پروژه‌های دولتی کاهش هزینه‌ها را داشته‌ایم، افزود: اعضای مجمع خیرین سلامت به صورت افتخاری امور را پیگیری می‌کنند.

وی با اشاره به وعده رئیس سابق دانشگاه علوم پزشکی همدان در تکمیل و راه‌اندازی بلوک B از خوابگاه سلامت همدان طی نیمه دوم شهریورماه سال آینده، گفت: امیدواریم این مجموعه هر چه زودتر در اختیار دانشجویان تحصیلات تکمیلی قرار گیرد.

تبریک و تهنیت

استاد گرامی،جناب آقای

دکتر مجید شمس

ارتقاء درجه علمی جنابعالی را از دانشیاری به درجه استادی تبریک و تهنیت عرض نموده و از خداوند منان توفیقات روز افزون شما را خواستاریم.

جمعی از دانشجویان کارشناسی ارشد رشته جغرافیا گرایش توریسم دانشگاه آزاد اسلامی ملایر

چاپخانه پیام رسانه

همدان پیام

بزرگترین، مجهزترین و تنها چاپخانه شبانه روزی در غرب کشور

دفتر مرکزی: همدان، خیابان شریعتی، ساختمان پیام، طبقه ۴، واحد ۷
تلفن: ۳۸۲۶۴۴۳-۰۸۱
چاپخانه: همدان، بلوار ارتش، روبروی پادگان قهرمان
تلفکس: ۳۴۲۲۹۶۳۵-۰۸۱

مدیران محترم ادارات و روابط عمومی‌های گرامی

الوو پیام...

تلفن: ۳۸۲۷۹۰۴۰ - ۰۸۱
پیامک: ۱۰۰۰۶۰۶۶
E-mail: mardomi@hamedanpayam.com

ستونی برای پاسخ به خواسته شهروندان است

پیام تاریخ، تمدن و فرهنگ مادستان
The Message Of Madestan's History & Civilization & Culture
روزنامه همدان پیام
۲
سه شنبه ● ۲۸ مهرماه ۱۳۹۴ ● شماره ۲۴۷۸
خبر
khabar@hamedanpayam.com

راه‌اندازی مرکز مغز و اعصاب در استان

توانمندی همدان نظر پروفسور سمیعی را جلب کرد

معاون آموزشی دانشگاه علوم پزشکی همدان از پیگیری ایجاد یکی از مراکز بین‌المللی علوم اعصاب در همدان خبر داد.

فرهاد فراهانی در گفت‌وگو با فارس با اشاره به برگزاری کنگره جراحان مغز و اعصاب ایران طی روزهای ۱۶ تا ۱۸ مهر ماه جاری در همدان اظهار کرد: این کنگره با همکاری دانشگاه علوم پزشکی همدان و انجمن جراحان مغز و اعصاب ایران طی سه روز در همدان برگزار شد و دستاوردهای خوبی برای استان به همراه داشت. وی با اشاره به حضور جراحان مغز و اعصاب جهان از کشورهایی نظیر فرانسه، ایتالیا، ترکیه در این کنگره، گفت: پرفسور مجید سمیعی به همراه پسرش امیر سمیعی و جمشیدی و طباطبایی از میهمانان ویژه این همایش بودند.

معاون آموزشی دانشگاه علوم پزشکی همدان با بیان اینکه برگزاری این کنگره در همدان بازتاب خوبی داشت، افزود: این کنگره فتح باب تقویت فعالیت‌های علمی در دانشگاه علوم پزشکی همدان بود. وی با بیان اینکه در راستای بررسی دستاوردهای این کنگره با اساتید، اعضای هیأت علمی و دانشجویان هم‌اندیشی خواهیم کرد، گفت: امروز نام دانشگاه علوم پزشکی همدان به صورت عام و در جراحی اعصاب به صورت خاص در کشور مطرح است و این مهم با همفکری و هم‌اندیشی مسئولان حاصل شده است. فراهانی با اشاره به انعقاد تفاهمنامه‌ای از سوی دانشگاه علوم پزشکی همدان با مرکز درمانی مغز و اعصاب هانوفر در این کنگره، بیان کرد: با کشورهایی نظیر ترکیه و فرانسه نیز در حال تدوین تفاهم‌نامه هستیم. وی با اشاره به دستاورد مهم برگزاری این کنگره در همدان، گفت: با مشاهده توانمندی و نشاط دانشگاه علوم پزشکی همدان پیشنهاد ایجاد یکی از مراکز بین‌المللی علوم اعصاب در همدان داده شد. معاون آموزشی دانشگاه علوم پزشکی همدان با بیان اینکه نظیر این مرکز در چین ایجاد شده و در تهران با هزینه ۸۰۰ میلیارد تومان در حال ساخت است، گفت: پیشنهاد ساخت مرکزی دیگر در رشت و در همدان داده شده است.

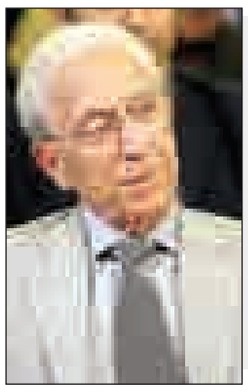

یادداشت روز

هدایت خیرین به سوی نیازهای جامعه

دولت‌ها در صورتی که بتوانند از مشارکت مردم در حل مشکلات جامعه استفاده کنند، نه‌تنها سریع‌تر می‌توانند این مشکلات را برطرف کنند، بلکه در ایجاد شور و نشاط اجتماعی در جامعه نیز گام بلندی برخواهند داشت.

به همین دلیل در حکومت‌داری نوین مشارکت اجتماعی و مشارکت مردم در حل مشکلات اهمیت فراوانی دارد و دولت‌هایی را موفق می‌دانند که بتوانند رابطه دولت- ملت را بر اساس مشارکت شهروندان در حوزه‌های گوناگون برقرار کنند و احساس مشارکت شهروندان در امور جامعه و در دولت را فراهم آورند.

در کنار این دستاورد بشری در نظام‌های دینی توصیه‌های مذهبی به انجام امور خیر، خیرخواهی و مشارکت در حل مشکل مؤمنان به کمک دولت‌های دینی می‌آید و دولت‌ها می‌توانند با همراهی نیات خیرخواهانه مردم به حل مشکلات جامعه بپردازند.

بر این اساس در دولت‌های جمهوری اسلامی بر اساس اصول نوین حکومت‌داری و همچنین توصیه‌های اجتماعی و اقتصادی دین مبین اسلام زمینه مشارکت نیکوکاران و خیرین در امور جامعه و حل مشکلات مردم فراهم شده است. تشکیل سازمان‌های مردم‌نهاد خیری در حوزه‌های مدرسه‌سازی، مسجدسازی، سلامت، ورزش و دیگر حوزه‌ها در کنار فعالیت واقفین خیراندیش از استقبال دولت از خیران و نیکوکاران با ساماندهی جدید خبر می‌دهد.

دولت‌های جمهوری اسلامی با برنامه‌ریزی توانسته‌اند بسیاری از خیرین را جلب مشارکت‌ها کرده و مشکلاتی مانند کمبود کلاس، درمانگاه و... را برطرف کنند. این روند در دولت یازدهم با استقبال دولت از ورود مردم به تمامی حوزه‌ها حتی حوزه‌های مهم فرهنگی شکل جدیدی به خود گرفته است.

فعالیت خیرین در سمن‌ها باعث شده که موضوع‌های مهم اجتماعی مانند ازدواج و اعتیاد نیز به حوزه فعالیت خیرین افزوده شود.

اما نکته مهم در فعالیت خیرین نیاز به مدیریت توان بسیار آنها و تقسیم این توان در حوزه‌های مختلف و مورد نیاز استان است.

آنچه که اکنون مطرح است نیاز کم کشور به ورود خیران به حوزه‌هایی است که در گذشته استقبال بسیاری داشته است. حوزه‌هایی مانند مدرسه‌سازی امروز اگرچه همچنان مورد توجه خیران است اما واقعیت آن است که این مدرسه‌ها بزودی به مجتمع‌هایی خالی و بدون مصرف تبدیل خواهند شد و اگر نتوان تغییر کاربری داد، امکان مصرف از آنها نخواهند بود. به همین دلیل نیازهای جدید جامعه باید مشخص شود تا خیران به این سمت هدایت شده و مشکلات استان حل‌وفصل شود.این مهم در استان همدان با توجه به فعالیت شدید خیران و سمن‌های خیری از اهمیت بسیاری برخوردار است و باید مورد توجه قرار گیرد.

خبر

تجمع دو هزار نفری دانش‌آموزان در سالروز ۳۰ مهر

تجمع دو هزار نفری دانش‌آموزان در حماسه بزرگ ۳۰ مهر در میدان امامزاده عبدا... همدان برگزار می‌شود.

سرپرست اتحادیه انجمن‌های اسلامی دانش‌آموزان همدان با بیان این مطلب در جمع خبرنگاران گفت: حماسه ۳۰ مهر سال ۱۳۵۷ بزرگترین حرکت انقلابی و در راستای تحقق امر به معروف و نهی از منکر بود. مجتبی عباسی با بیان اینکه امسال تجمع منسجم دانش‌آموزان در بزرگداشت حماسه ۳۰ مهر ۵۷ را شاهد خواهیم بود، اظهار کرد: این برنامه با حضور دانش‌آموزان، اصناف و روحانیون در امامزاده عبدا...(ع) به میزبانی اوقاف با همکاری سایر دستگاه‌های استان برگزار می‌شود.

عباسی خاطرنشان کرد: تجمع در بقعه متبرکه امامزاده عبدا...(ع) در روز ۲۹ مهرماه جاری، فضا سازی بقاع متبرکه، تأمین حداقل دو هزار بسته فرهنگی، تبیین واقعه ۳۰ مهر در حلقه‌های صالحین، برگزاری برنامه صبحگاهی مدارس در دبیرستان‌های شریعتی، علویان و ابن‌سینا، برگزاری نمایشگاه استکبارستیزی در مدارس، فراخوان عضویت در ستاد «جهان بدون صهیونیسم» و قرائت متن روایت گری ۳۰ مهر در صبحگاه مدارس استان از جمله برنامه‌های حماسه ۳۰ مهر است.

راه‌اندازی سیستم اطلاع‌رسانی سریع در حمل‌ونقل عمومی

سیستم پیامک اطلاع رسانی حمل‌ونقل برون‌شهری به دارندگان کارت هوشمند فعال شد.

مدیرکل حمل‌ونقل و پایانه‌های استان با بیان این خبر گفت: رانندگان حمل‌ونقل عمومی استان می‌توانند با ثبت‌نام در سامانه جامع اطلاع‌رسانی با دریافت پیامک از عملکرد سیستم‌های مختلف حمل‌ونقل عمومی مرتبط مطلع شوند.نصرتا... حیدری افزود: مرکز اطلاعات حمل‌ونقل جاده‌ای جهت اطلاع‌رسانی انواع فعالیت‌های حمل‌ونقلی به رانندگان راه‌اندازی شده است.وی بیان کرد: تمامی رانندگان حمل‌ونقل عمومی و مالکان ناوگان حمل‌ونقل جاده‌ای می‌توانند از تلفن همراه خود عدد دو به صورت پیامک به شماره ۸۹۹۹ ارسال کنند و در صورت دریافت نکردن پاسخ با مراجعه به انجمن‌های صنفی از صحت شماره همراه خود در سیستم کارت هوشمند اطمینان حاصل نمایند. به گزارش روابط عمومی اداره کل حمل‌ونقل و پایانه‌های استان همدان وی افزود: چنانچه شماره همراه رانندگان منطبق با شماره درج شده در پرونده کارت هوشمند آنان باشد کلیه تغییرات و امور قابل انجام با استفاده از کارت هوشمند به صورت پیامک برای راننده ارسال خواهد شد.

معاون آب منطقه‌ای استان از تغذیه مصنوعی دشت‌های استان خبر داده است

انسداد ۱۰۱۰ چاه از خط منفعت

بحران آب در استان همچنان روی میز چاره‌اندیشی است. حتی اگر در روزهای آغازین فصول سرما قرار گرفته باشیم. هنوز هم خبرهای بدی از دشت‌های استان می‌آید و اضافه برداشت‌ها یا حفاری‌های غیرمجازی که حال و روز ذخایر آبی استان را به این وضعیت انداخته است. بنابر آمارهایی که وزارت نیرو منتشر کرده همدان از استان‌هایی است که از سال‌ها پیش حوزه ذخایر آبی‌اش با بحران و چراغ قرمز مواجه بوده اما همچنان سرعت برداشت از منابع زیرزمینی بیشتر از سرعت انسداد چاه‌هایی است که مقابله با آنها با گرفت و گیرهای متعدد روبه‌رو بوده است.

متصدیان امور آب استان چند سالی است به دنبال رهیافت هایی برای تثبیت ذخایر آبی استان افتاده اند که پیش از این روی برخورد با چاه‌های غیرمجاز متمرکز بود. اما حالا از اجرای پروژه‌هایی خبر می‌رسد که با نتیجه بخشی آن می‌توان به تثبیت ذخایر آبی موجود امیدوار شد.

معاون حفاظت و بهره‌برداری شرکت آب منطقه‌ای استان همدان از اجرای ۲۰ پروژه تغذیه مصنوعی در دشت‌های استان به منظور احیا و تعادل‌بخشی منابع آبی زیرزمینی خبر داد.

منصور ستوده در گفت‌وگو با ایسنا، اظهار کرد: در پانزدهمین شورای عالی آبی کشور در شهریورماه سال ۹۳ موضوع حفاظت و بهره‌برداری از منابع آب‌های زمینی و بحث احیا و تعادل‌بخشی منابع آبی زیرزمینی در قالب ۱۵ پروژه مطرح و تصویب شد که از این تعداد اجرای ۱۱ پروژه مربوط به وزارت نیرو، ۳ پروژه وزارت جهادکشاورزی و یک پروژه سازمان زمین‌شناسی است.

وی با بیان اینکه با اجرای این پروژه‌ها از سال ۹٤ آغاز و ۵ سال بعد در برنامه ششم توسعه و ۱۵ سال بعدی تا افق ۱٤۱۵ کسری مخازن آب‌های زیرزمینی به حالت تعادل رسیده و بهبود می‌یابد، تصریح کرد: در این رابطه به تمام شرکت‌های آب منطقه‌ای اعتباراتی تخصیص داده‌اند و مقرر شده ۱۱ پروژه که برخی مهم است، در همه استان‌ها اجرا شود.

ستوده مهمترین این پروژه‌ها را انسداد چاه‌های غیرمجاز، تهیه و نصب کنتورهای هوشمند آب و برق، تقویت و استقرار گروه‌های گشت و بازرسی، جایگزینی پساب با چاه‌های کشاورزی در دشت‌های ممنوعه، ساماندهی شرکت‌های حفاری، خرید چاه‌های کم‌بازده کشاروزی برای تعادل‌بخشی آب‌های زیرزمینی، ایجاد و استقرار بازار محلی آب، تهیه بیلان و بانک اطلاعاتی محدوده مطالعاتی، نصب تجهیزات اندازه‌گیری منابع آب، حفر چاه‌های پیزومتری در دشت‌ها و تجهیز آنها و تکمیل و اجرای پروژه‌های تغذیه مصنوعی دانست.

وی عنوان کرد: استان همدان اجرای این پروژه‌ها را از سال ۹۳ آغاز کرده است به طوری که با انجام پروژه‌های مهمی چون جلوگیری از اضافه برداشت و تعدیل چاه‌های مجاز ٤٤ درصد و با انسداد چاه‌های غیرمجاز ۳٦ درصد از کسری مخزن آب‌های زیرزمینی جبران می‌شود.

وی با اشاره به اینکه حدود ۸۰ درصد از افت آب‌های زیرزمینی با اجرای این دو پروژه جبران می‌شود، تصریح کرد: همچنین با اعتبارات مصوب شده و تخصیص یافته در سال جاری اقدام به تشکیل و استقرار حدود ۲٤ اکیپ گشت و بازرسی کرده‌ایم که در سراسر استان به صورت شبانه‌روزی گشت‌زنی کرده و جلوی تخلفات منابع آبی همچون حفر چاه غیرمجاز، برداشت مخلوط شن و ماسه از رودخانه‌ها، اضافه برداشت چاه‌های مجاز را می‌گیرند و در صورت مشاهده هرگونه تخلفی، متخلفان به مراجع قضایی معرفی شده و حکم انسداد چاه صادر می‌شود.

مهمترین این پروژه‌ها انسداد چاه‌های غیرمجاز، تهیه و نصب کنتورهای هوشمند آب و برق، تقویت و استقرار گروه‌های گشت و بازرسی، جایگزینی پساب با چاه‌های کشاورزی در دشت‌های ممنوعه بوده است

وی اظهار کرد: سال گذشته موفق شدیم ٦۵۹ حلقه چاه با عمق ۳۰ کیلومتر و با صرفه‌جویی ۸۰ میلیون مترمکعب را پر و محدودالمنفعه کنیم. همچنین از ابتدای سال تاکنون حدود ۳۵۰ حلقه چاه غیرمجاز به عمق ۱۲ کیلومتر و صرفه‌جویی ۲۵ میلیون مترمکعب را مسدود کرده‌ایم.

به گفته معاون حفاظت و بهره‌برداری شرکت آب منطقه‌ای استان همدان تاکنون هزار و ۱۰ حلقه چاه غیرمجاز با ٤۲ کیلومتر و صرفه‌جویی ۱۰۵ میلیون مترمکعب مسدود شده که استان همدان در بحث انسداد رتبه نخست را به خود اختصاص داده است.

ستوده در بحث جلوگیری از اضافه برداشت از چاه‌های مجاز تصریح کرد: از ابتدای سال تاکنون ۳۲۵ مورد چاه مجاز که نسبت به پروانه‌هایشان اضافه برداشت داشته‌اند، شناسایی کرده‌ایم که تعدادی از آنها اصلاح منصوبات داشته، تعدادی کنتور نصب کرده‌اند و برای تعدادی حکم پلمپ گرفته‌ایم و علاوه بر آن به علت خسارت به منابع زیرزمینی، طبق قانون باید جریمه پرداخت کنند. وی در ادامه از نصب هزار و ۹۹۵ کنتور هوشمند آب و برق بر روی چاه‌های کشاورزی، شرب و صنعت از ابتدای سال تاکنون خبر داد و گفت: این چاه‌ها براساس سهمیه سالانه شارژ می‌شوند و اگر بیشتر از سهم قید شده در پروانه بهره‌برداری مصرف کنند برق به طور خودکار قطع می‌شود و از این طریق برداشت بی‌رویه آب از چاه‌ها را مدیریت می‌کنیم.

ستوده خاطرنشان کرد: تغذیه مصنوعی دشت‌ها از طریق ایجاد بند و چاه‌هایی پشت آن به منظور استفاده از آب مازاد رودخانه‌ها و آب‌های سطحی انجام می‌شود تا آب را به صورت مصنوعی به زمین تزریق کنیم.

وی اضافه کرد: تغذیه مصنوعی از سال‌های گذشته در تمام دشت‌های استان انجام شده و اکنون در حال بهره‌برداری است به طوری که حدود ۲۰ پروژه براساس مطالعات و اندازه‌گیری‌ها طراحی و در فصولی از سال که رودخانه‌ها آورد دارند، کار بهره‌برداری مصنوعی از طریق تزریق آب به زمین انجام شده و بدین ترتیب تغذیه مصنوعی در دشت‌ها رخ می‌دهد.

معاون شرکت آب منطقه‌ای استان همدان به اطلاع‌رسانی و فرهنگ‌سازی به منظور تعادل‌بخشی به منابع آب‌های زیرزمینی اشاره کرد و افزود: در این راستا جلسات مختلفی با خانه کشاورز و نظام صنف کشاورزان داشته‌ایم و انجمن حامیان آب را تشکیل داده و در برنامه‌های متنوع صداوسیما شرکت کرده‌ایم، در آینده بسیار نزدیک نیز سامانه خبری را راه‌اندازی می‌کنیم تا افراد در صورت مشاهده هرگونه حفر چاه غیرمجاز و تخلف از این طریق اطلاع‌رسانی کنند.

وی افزود: همچنین در این راستا ۳۸ جلسه شورای حفاظت از منابع آب استان و شهرستان برگزار شده و مسائل مختلف آب پیگیری می‌شود همچنین برای تعیین‌تکلیف چاه‌های غیرمجاز ۷۰ جلسه برگزار کرده‌ایم و هم‌اکنون هفتگی با مدیران جلسه برگزار می‌کنیم و پیگیر اجرای احکام قضایی و جلوگیری از تخلفات آبی هستیم.

در کارگروه امور بانوان و خانواده استانداری همدان مطرح شد

تأکید بر استفاده از بانوان در مناصب

معاون سیاسی امنیتی استاندار بر انتصاب بانوان در مناصب مدیریتی تأکید کرد.

محمدابراهیم الهی‌تبار در کاگروه امور بانوان و خانواده استانداری همدان گفت: در حوزه انتصابات و عرصه مدیریتی نیز می‌توان در مصادیق مختلف از حضور بانوان استفاده کرد و بانک اطلاعاتی بانوانی که جنبه مدیریتی دارند و یا در عرصه‌های مختلف فعال هستند، تهیه شود.

به گزارش مهر وی با تقدیر از استقبال مردم از سردار شهید همدانی اظهار کرد: مادران و همسران و خواهران شهید اندوخته‌های معنوی دارند که باید در عرصه فرهنگ ایثار و شهادت از آن استفاده کرد.

معاون سیاسی امنیتی استاندار همدان در ادامه سخنانش با بیان اینکه باغ‌موزه دفاع مقدس همدان یکی از بی‌بدیل‌ترین کارهای انجام شده در حوزه دفاع مقدس بود، عنوان داشت: تشکیل شورای راهبردی امور بانوان در حوزه ایثاروشهادت باید در دستور کارکارگروه بانوان قرار گیرد.

وی با اشاره به اینکه استان همدان در بیان نقش بانوان در دفاع مقدس عقب بوده است، گفت: نقش مادران و خواهران و همسران شهید در دوران دفاع مقدس باید مشخص و تبیین شود. الهی‌تبار با تأکید بر اینکه تمام دستگاه‌های اجرایی باید در حوزه بانوان و خانواده با کارگروه بانوان همکاری داشته باشند، افزود: دستگاه‌های مرتبط با امور بانوان باید با اهتمام جدی با دفتر امور بانوان استانداری همکاری کنند.

معاون سیاسی امنیتی استاندارهمدان همچنین با تأکید بر اینکه ایجاد بازارچه‌های خود اشتغالی برای بانوان در دستور کار فرمانداران و شهرداران قرار دارد، بیان داشت: ایران به کنوانسیون حمایت از کودکان پیوسته و بر همین اساس وظایفی به وزارت کشور محول شده که وزارت کشور نیز این وظایف را به دفتر امور بانوان واگذار کرده و از همین رو هماهنگی‌ها و برنامه‌ریزی‌های لازم در این زمینه نیز باید انجام شود.

الهی‌تبار با بیان اینکه حرکت‌ها و ایده‌های نو که در حوزه بانوان انجام می‌شود نیاز به کار فرابخشی و منابع اعتباری دارد، اظهار کرد: استان همدان در حوزه کودک و نوجوان فعالیت‌های مختلفی انجام داده است.

وی با تأکید بر اینکه به حوزه فرهنگی کودک و نوجوان باید به طور ویژه پرداخته شود، افزود: دستگاه‌های که با کودک ونوجوان مرتبط هستند همکاری‌های لازم با دفتر امور بانوان در راستای کنوانسیون حمایت از کودکان را انجام دهند.

مدیرکل امور بانوان استانداری همدان نیز در این جلسه خواستار همکاری دستگاه‌ها در خصوص اجرای برنامه‌های کودک و نوجوان با دفتر امور بانوان استان شد و اظهار کرد: مقتضیات هر استان با استان دیگر تفاوت دارد و بر همین اساس اجرای برنامه‌های فرهنگی در حوزه کودک و نوجوان در استان مبنای بومی دارد. طاهره دوروزی با تأکید بر اینکه تصمیمات در حوزه آسیب‌شناسی کودک و نوجوان و برنامه‌های فرهنگی باید مطابق با استان بوده و تقلید از استان‌های دیگر نباشد، بیان داشت: بومی‌سازی برنامه‌ها موجب انسجام بیشتر و تعامل بین دستگاه‌ها می‌شود. وی با اشاره به اینکه فعالیت‌های حوزه کودکان باید حساس سازی شود، بیان داشت: کارگروه کودکان به کارگروه امور بانوان و خانواده اضافه می‌شود.

مدیرکل امور بانوان استانداری همدان با تأکید بر اینکه ایجاد بازارچه‌های خود اشتغالی برای بانوان در هر شهرستان ضروری است، گفت: مشکل بانوان خود اشتغال عرضه و فروش تولیداتشان بوده و از همین رو ایجاد بازارچه ضروری است.

shenide@hamedanpayam.com

شنیده‌ها

۱- مراسم سوگواری اصلاح‌طلبان به مدت چهار شب در حال برگزاری است. گویا در این چهار شب، چهار روحانی اصلاح‌طلب از جمله حجت‌الاسلام محتجب‌نیا سخنرانی خواهند کرد. گفتنی است شب گذشته حجت‌الاسلام سید هادی خامنه‌ای در این مراسم سخنرانی داشته است.

۲- افزایش نرخ شکر در اوایل ماه محرم با گلایه مردم همراه شده است. گویا ستاد تنظیم بازار قیمت هر کیلو شکر را با ۹ درصد افزایش برای فروش در کارخانه‌ها دو هزار و ۳۰۰ تومان تعیین کرده است. گفتنی است مصرف شکر در ماه محرم به دلیل ادای نذرهای مردم که عمدتاً برای تهیه به شکر نیاز دارد، افزایش می‌یابد.

۳- تولید ظروف گیاهی در ایران تکذیب شده است. گویا دبیر انجمن صنایع پلاستیک استان تهران مدعی شده در ایران کلاً تولیدکننده ظروف گیاهی نداریم! گفتنی است مسئولان از مردم خواسته‌اند حتی‌المقدور نذری‌های خود را در ظروف گیاهی توزیع کنند.

٤- ٢٤ تن دارو و تجهیزات پزشکی برای روزهای تاسوعا و عاشورا پیش‌بینی و به کربلا فرستاده شده است. گویا جمعیت هلال‌احمر این اقدام را به همراه یک تیم ٦۰ نفره به عراق اعزام کرده است. گفتنی است آمبولانس هوایی نیز در سه نقطه مرزی مستقر خواهد شد.

۵- درخواست تغییر دبیرکل حزب مؤتلفه بی‌ارتباط با وحدت اصولگرایان نیست. گویا حبیبی خواستار حضور افراد تازه‌نفس به جای خود برای پیگیری این موضوع شده است. گفتنی است اسدا... بادامچیان نزدیک‌ترین گزینه به دبیرکلی مؤتلفه بعد از حبیبی است.

خبر

تفقد رهبر معظم انقلاب از خانواده شهید همدانی

رهبر معظم انقلاب اسلامی با حضور در منزل سردار شهید حسین همدانی، ضمن تفقد از خانواده شهید، شهادت آن سردار سرافراز را تبریک و تسلیت گفتند.

در این دیدار حضرت آیتا... خامنه‌ای با اشاره به اخلاص و مجاهدت سردار شهید همدانی در میدان‌های خطر، رقم خوردن این سرنوشت شوق‌انگیز را آرزوی دیرینه مجاهدان راه حق خواندند و گفتند: خداوند باب شهادت را برای بندگان خالص خود باز گذاشته و حیف است که مرگ مجاهدان و اسوه‌هایی نظیر شهید همدانی، در راهی غیر از راه شهادت رقم بخورد.

به گزارش پایگاه اطلاع‌رسانی مقام معظم رهبری، رهبر انقلاب، تشییع باشکوه شهید همدانی در تهران و تشییع کم‌نظیر آن شهید در همدان را جلوه‌ای از پاداش الهی در قبال اخلاص این شهید بزرگوار برشمردند و افزودند: این حضور شگفت‌انگیز ناشی از جذبه و اخلاصِ آن شهید بود و در واقع برای مردم همدان نیز یک نعمت وَ فرصت الهی بود تا بار دیگر احساسات انقلابی و شهادت‌طلبانه خود را بروز دهند.

ایشان با تجلیل از صبر و شکرگزاری همسر و خانواده شهید همدانی و با اشاره به سهیم بودن خانواده‌های شهیدان در اجر و پاداش آنان، خاطرنشان کردند: ادامه یافتن سلسله شهادت و رونق و صفای روزافزون این نعمت عظیم در جامعه، مرهون همین صبرها و شکرگزاری‌هاست و از خداوند می‌خواهیم که آن شهید عزیز را با پیغمبر اکرم(ص) و اولیاء خود محشور گرداند و خانواده این شهید را نیز مشمول باران الطاف و برکات خود فرماید.

طرح ملی حیاط پویا در مدارس همدان افتتاح شد

نخستین روز از هفته تربیت بدنی با افتتاح طرح ملی حیاط پویا در سراسر مدارس استان آغاز شد.

به گزارش فارس، معاون تربیت بدنی و سلامت اداره‌کل آموزش‌وپرورش استان همدان در این مراسم گفت: نخستین روز از هفته تربیت بدنی با افتتاح طرح ملی حیاط پویا در سراسر مدارس استان آغاز شد.

عبدا... جعفری گفت: حیاط پویا یکی از برنامه‌های محوری در مدارس استان همدان است که آموزش‌وپرورش این طرح را در کنار درس تربیت بدنی دیده است.

معاون تربیت بدنی و سلامت اداره‌کل آموزش و پرورش استان همدان با تأکید بر اینکه هدف ما در استان اجرای کامل طرح حیاط پویا است، اضافه کرد: در تلاشیم تا این طرح را در ٤۰ درصد از مدارس استان همدان اجرا کنیم. وی با اشاره به اهداف طرح ملی حیاط پویا بیان کرد: از جمله اهداف این طرح استفاده از بازی برای آموزش مفاهیم درسی، قابلیت اجرای این طرح در فضاهای کوچک و استفاده حداکثری از زمان و فضای آموزشی، استفاده مطلوب و مؤثر از ساعات به منظور افزایش مهارتهای حرکتی دانش‌آموزان است.

جعفری تصریح کرد: استفاده بهینه از فضاهای خالی مدارس به منظور افزایش فعالیت بدنی با هدف ارتقای سطح سلامت دانش‌آموزان در قالب بازی‌های جذاب، زیباسازی فضای مدارس و افزایش شور و نشاط در بین دانش‌آموزان از اهداف دیگر این طرح است.

پیام تاریخ، تمدن و فرهنگ مادستان
The Message Of Madestan's History & Civilization & Culture
روزنامه همدان پیام ۳
سه شنبه ● ۲۸ مهرماه ۱۳۹۴ ● شماره ۲۴۷۸
خبر
khabar@hamedanpayam.com

نشاط اجتماعی اعتیاد را کاهش می‌دهد

دبیر شورای مبارزه با موادمخدر استان همدان از تأثیر نشاط اجتماعی روی کاهش آسیب‌های مواد مخدر سخن گفته است.
عبدالحسین مرادی در گفت‌وگو با ایرنا با اشاره به اینکه همه مسئولان در بخش‌های مختلف باید مبارزه جدی با مواد مخدر را از اولویت‌های کاری خود بدانند گفت: افزایش شور و نشاط اجتماعی آسیب‌های مواد مخدر در جامعه را کاهش می‌دهد.
وی افزود: افزایش نشاط اجتماعی از طریق راه‌هایی مانند توسعه فضاهای ورزشی، همایش‌های بزرگ و معتبر ورزشی، توسعه فضاهای آموزشی و تقویت تفریحات سالم امکان‌پذیر می‌شود. به گفته مرادی ۳۰ دستگاه اجرایی به صورت مستقیم و غیرمستقیم با موضوع مبارزه با مواد مخدر در جامعه ارتباط و وظیفه دارند که نباید برای انجام وظایف خود منتظر اعتبارات مالی بمانند. وی توسعه پژوهش‌های علمی و فعالیت‌های هدفمند فرهنگی و مذهبی را از دیگر عوامل مؤثر در زمینه کاهش آثار مواد مخدر در اجتماع بیان کرد و گفت: استفاده از تشکل‌های مردم نهاد با هدف اجتماعی کردن مبارزه با مواد مخدر و استفاده حداکثری از ظرفیت کارشناسان و صاحبنظران حوزه‌های مختلف باید بیشتر مورد توجه قرار گیرند.
مرادی تصریح کرد: در حال حاضر فقر دانش برخورد با گسترش مواد مخدر در جامعه و نگاه سلیقه‌ای و غیرکارشناسانه به این حوزه از مهمترین معضلات این بخش محسوب می‌شوند. وی با اشاره به سیاست‌گذاری‌ها و راهبردهای جدید دولت تدبیر و امید در حوزه مبارزه با مواد مخدر خاطرنشان کرد: اهمیت این موضوع به قدری است که وزیر کشور خود مسئولیت این بخش را عهده گرفته و تأکید ویژه‌ای به فعالیت‌های اثرگذار در این زمینه دارد.مرادی متذکر شد: پایه و اساس توسعه هر کشور و تحقق اقتصاد مقاومتی در ایران اسلامی، نیروهای سالم و کارآمد انسانی هستند که مواد مخدر به این بخش آسیب‌های جدی وارد می‌کند.

اختلاف نگرشی به موضوع آب بین محیط زیست و آب منطقه‌ای استان

«شیرین‌سو» سد است یا تالاب؟

چالشی دیگر در موضوع آب استان؛ اختلاف بین دو دستگاه مرتبط با موضوع آب در استان بر سر میدان آبی که حالا یکی از تالاب‌های استان به شمار می‌رود. شیرین سوی با صفا اگر چه ماه‌هاست سطح آب موجودش پایین رفته اما این میدان گسترده توانسته متغیری تأثیرگذار برای دغدغه‌های بخش‌های مدیریتی مرتبط با آب استان باشد. این ظرفیت سال‌هاست که شیرین‌سو را پناه ساکنان و کشاورزان منطقه در فصل خشکسالی‌ها قرار داده تا از این منبع خدادادی استفاده دو چندان کنند. اما پیدایش این میدان گسترده آبی در شمال استان موجبات جلب نظر پرندگان مهاجر و گونه‌های جانوری را در این منطقه فراهم کرده تا شیرین‌سو اکو سیستم پیدا کند. نقطه اختلاف هم درست همین جاست. یعنی برداشت‌هایی که هر یک از بخش‌های مرتبط با آب از بهره‌وری از این نعمت دارند. آب منطقه‌ای استان می‌داند که دشت شیرین‌سو و مناطق اطراف آن سال‌هاست با کاهش سطح سفره‌های زیرزمینی مواجه‌اند و از آن بدتر مردمان این دیار هم گرفتار کم‌آبی در مصارف خانگی‌اند.
محیط زیستی‌ها اما دغدغه شان حفظ اکو سیستم و حیات جانورانی است که در این تالاب مأوا گرفته‌اند و این منطقه را جاذبه گردشگری داده است.
در این شرایط حفظ نقطه تعادل به مانند راه رفتن روی بندی است که خودش یک هنر به حساب می‌آید. سال‌هاست که موضوع آب در کشور از این نبود این تعادل رنج می‌برد؛ همه از الفبای آب در آبادنی می‌گویند اما یکی آب را برای شهر می‌خواهد دیگری به فکر کشاورزان و باغات است آن یکی حول حفظ منابع را می‌زند و محیط زیست هم فکرش حفظ آب در چرخه زندگی گیاهان و جانوران است.
پرونده شیرین‌سو نیز باید در این پوشه قرار داد. سال ۹۳ بود که عادل عربی سرپرست وقت اداره کل حفاظت محیط زیست استان همدان از توقف برداشت آب از تالاب شیرین‌سو خبر داد. به گفته او بر اساس دستور معاون عمرانی استاندار همدان قراردادی که شرکت آب منطقه‌ای با کشاورزان روستای شیرین‌سو داشت فسخ و برداشت آب از تالاب شیرین‌سو از مهر سال جاری متوقف شد.
عربی دلیل این توقف را وضعیت بحرانی تالاب بر اثر برداشت‌های کشاورزان دانسته بود. آن زمان این گفته‌ها واکنش نداشت؛ چراکه تا کنون هم چراغ خطر برای تالاب از سوی محیط زیست روشن بوده است. اما داستان اختلاف از ابتدای هفته کلید خورد. جایی که محمدی مدیرکل جدید حفاظت از محیط زیست استان در گفت‌وگو با ایسنا از جلسه و توافق با مدیر آب منطقه‌ای استان برای ارتقای شیرین‌سو به منطقه حفاظت شده خبر داد. او گفته بود که «به واسطه شرایط خاک‌شناسی و هیدرولوژی، آب شیرین‌سو ترکیبی پیدا کرده که هیچ مناسبتی برای استفاده کشاورزی ندارد و تقریباً کشاورزان منطقه هم دارند ناامید می‌شوند؛ چراکه امسال استفاده‌هایی از آب شده و منتهی به تولید محصولاتی با کیفیت نازل شده است».
اکنون اما مدیر آب منطقه‌ای استان بر سد بودن شیرین‌سو تأکید دارد و می‌گوید توافقی در این‌باره با محیط زیست نداشته است.
مرتضی عزالدین در گفت‌وگو با ایسنا اظهار کرده: «اداره کل حفاظت محیط زیست استان در خصوص کیفیت آب سد شیرین‌سو نمی‌تواند نظر دهد بلکه شرکت آب‌وفاضلاب و آب منطقه‌ای باید تعیین کنند».
وی با بیان اینکه حتی آب دریا با آن سختی بالا را برای مصارف مردم شیرین می‌کنند، تصریح کرد: شرکت آب‌وفاضلاب شهری و روستایی درخواستی مبنی بر استفاده از این سد به منظور تأمین آب شرب شهر رزن و روستاهای بالادست سد داشته‌اند بنابراین آب سد با بهره‌گیری از سیستم‌های تصفیه فیزیکی و شیمیایی به استفاده و شرب مردم خواهد رسید.
مدیرکل حفاظت از محیط زیست استان در همان گفت‌وگو خاطرنشان کرده بود که: «در تعاریف متداول مجموعه حفاظت محیط زیست کشور، به هر مجموعه‌ای که امکان ذخیره آب در آن وجود داشته باشد نام تالاب به آن اطلاق می‌کنیم بنابراین سداکباتان و شیرین‌سو با وجود اینکه دست‌ساز انسان است، از نظر ما تالاب محسوب می‌شوند و در عین حال ما نسبت به استفاده صحیح از آنها حساس هستیم به علت اینکه بخواهیم یا نخواهیم تبدیل به اکوسیستمی شده‌اند که قابلیت تبدیل به یک زیستگاه حیات‌طبیعی را در بخش گیاهی و جانوری دارند. الان خیلی از تالاب‌های استان زیستگاه پرندگان شده‌اند به عنوان مثال در تالاب شیرین‌سو که ۲۰ سال قبل اصلاً این سد ساخته نشده بود و تالابی نداشتیم، منطقه و ظرفیت را نداشتیم اما الان این ظرفیت ایجاد شده است».
اینک اما مدیر آب منطقه‌ای در پاسخ به وی گفته: «تالاب‌ها رخداد طبیعی خداوند است، تالاب به جایی که آب تجمع می‌یابد اطلاق می‌شود اما شیرین‌سو براساس ابنیه ساخته شده و دست‌ساز بشر است بنابراین تالاب مصنوعی نام می‌گیرد اما در نهایت سد است. بنابراین شیرین‌سو سد است نه تالاب».
وی تأکید کرده که براساس توافق با محیط زیست قرار شد این منطقه به عنوان سد باشد هر چند ممکن است چند گونه در آن استقرار یابد اما در مجموع آن سد براساس درخواست آب‌وفاضلاب شهری و روستایی برای آب شرب نیاز است و این شرکت‌ها به دنبال تأمین اعتبار برای ایجاد تأسیسات تصفیه‌خانه هستند تا آب سالمی به مردم اهالی روستا و شهر بدهند».
این داستان تا حل موضوع نگاه به آب و یافتن یک نگرش یکپارچه و جامع نه‌تنها در استان بلکه در کشور همچنان ادامه خواهد داشت. هرچه هم بحران آب ادامه یابد این تنازعات و اختلافات آشکارتر خواهد شد.

محیط زیستی‌ها اما دغدغه شان حفظ اکو سیستم و حیات جانورانی است که در این تالاب مأوا گرفته‌اند و این منطقه را جاذبه گردشگری داده است

اتمام حجت تبلیغات اسلامی با دستگاه‌های کم‌کار

دستگاه‌های اهمال کار به مردم معرفی می‌شوند

مدیرکل تبلیغات اسلامی استان همدان از همکاری نکردن دستگاه‌های دولتی به‌ویژه دستگاه‌های مادر در اجرای مراسمات مذهبی گلایه کرد.
به گزارش ایسنا حجت‌الاسلام والمسلمین علی دشتکی در جلسه ستاد ساماندهی شئون فرهنگی در مناسبت‌های مذهبی استان، اظهار کرد: این روال همکاری نکردن و کم‌کاری دستگاه‌ها قابل تحمل نبوده و اگر ادامه داشته باشد، نام این دستگاه‌ها را به مردم اطلاع داده و آنها موظف به توضیح کم‌کاری خود و عذرخواهی از مردم خواهند بود.
وی با بیان اینکه در فرهنگ دینی ما شیعیان فرصت‌های مغتنم و خوبی برای تقویت باورهای دینی داریم، ادامه داد: یکی از این فرصت‌ها، ماه محرم است که باید غنیمت شمرد و نهایت استفاده را از آن برد.
دشتکی تأکید کرد: در سازمان تبلیغات اسلامی اقشار تأثیرگذاری همچون مداحان و مبلغان وجود دارند که این افراد با استفاده از فرصت‌های پیش آمده سعی بر افزایش اثرگذاری خود بر عموم مردم داشته باشند. وی با تأکید بر رصد برنامه‌های فرهنگی علاوه بر اجرای آنها گفت: رویکرد اصلی این سازمان که از دو ماه قبل مورد بررسی قرار گرفته، مبتنی بر ظلم‌ستیزی، عدالت‌خواهی، وحدت و حریت در سایه نظام ولایت است. دشتکی به بیان اولویت‌های تبلیغات اسلامی پرداخت و افزود: اولویت اول این اداره تبیین جایگاه و نقش ولایت در هدایت جامعه و اولویت دوم ترویج سبک زندگی اسلامی با الهام از آموزه‌های عاشورا و سبک زندگی حسینی است. وی اولویت بعدی را استفاده از تکنولوژی‌های روز و تعمیق باورهای دینی دانست و تصریح کرد: تبیین و توضیح آسیب‌های این ایام و آسیب‌های اجتماعی از دیگر اولویت‌های اداره تبلیغات اسلامی است.
مدیرکل تبلیغات اسلامی همدان با بیان اینکه در ایام محرم هزار و ۸۰۰ مبلغ در هزار و ۸۰۰ مسجد استان حضور پیدا می‌کنند، افزود: این تعداد علاوه بر هشت هزار و ۵۰۰ نفر قشر تأثیرگذار شبکه تبلیغاتی استان است که برنامه‌ریزی و اجرای برنامه‌ها را برعهده دارند. دشتکی از برنامه‌های ویژه تبلیغات اسلامی در محرم امسال را تشکیل گروه‌های نظارتی دانست و تأکید کرد: این گروه‌ها از سه ماه قبل آموزش‌های لازم را دیده و وظیفه نظارت بر نحوه اجرای مراسمات عزاداری، تحقق شاخص‌های عزاداری در شأن ائمه اطهار(ع) و بر اساس رهنمودها و منویات مقام معظم رهبری و دادن ارشادها و تذکرات لازم در این زمینه را دارند.
وی مراسم عاشورا را مانور مذهبی- سیاسی دانست و گفت: تماشا کردن مراسمات مذهبی و روز عاشورا توسط عده‌ای، زیبنده این شهر نبوده و باید از آن جلوگیری شود.

در تاسوعا و عاشورای حسینی

پایگاه اهدای خون در کبودراهنگ و فامنین مستقر می‌شود

رئیس سازمان انتقال خون همدان گفت: با توجه به نبود پایگاه دائمی در سه شهر کبودراهنگ، فامنین و رزن پایگاه‌های موقت اهدای خون در تاسوعا و عاشورا مستقر می‌شود.
افشین محمدی در گفت‌وگو با فارس با بیان اینکه امسال انتقال خون کشور برای اهدای خون در روزهای تاسوعا و عاشورا برنامه‌ریزی ویژه‌ای ترتیب داده شده است، اظهار کرد: امسال سازمان انتقال خون بنا دارد به علت حجم انبوه اهداکنندگان در روزهای تاسوعا و عاشورا اهدای خون را در روزهای دیگر سال گسترش دهد.
وی تصریح کرد: با توجه به اینکه خون عمر کوتاهی دارد و همه خون‌های اهدایی در روزهای تاسوعا و عاشورا مصرف نمی‌شود، از اهداکنندگان درخواست می‌شود نذر خود را به روزهای دیگر سال نیز تعمیم دهند.
رئیس انتقال خون استان همدان بیان کرد: با توجه به اینکه افرادی که خون اهدا کرده‌اند، تا مدت چهار ماه اجازه اهدا ندارند و دریافت خون باید مدیریت شود.
وی ادامه داد: برنامه انتقال خون استان نیز این است که با شروع ماه محرم اهدای خون کسانی که نذر دارند تا پایان ماه‌های محرم و صفر ادامه یابد تا بتوان نیازهای بیمارستان‌ها را تأمین کرد.
محمدی بیان کرد: با اهداکنندگانی که سابقه اهدای خون در چهار سال گذشته را داشتند تماس گرفته و درخواست شد که نذر خود را به روزهای دیگر موکول کنند تا خدمات نیز به خوبی ارائه شود.
وی با بیان اینکه در تاسوعا و عاشورا در دو شیفت صبح و عصر خدمات اهدای خون ارائه می‌شود، گفت: در کبودراهنگ، فامنین و رزن به علت حجم اهداکنندگان و نبود پایگاه دائمی به صورت موقت استقرار خواهیم یافت.
رئیس سازمان انتقال خون استان همدان در پایان اضافه کرد: اهداکنندگانی که برای بار نخست برای اهدای خون مراجعه کنند، پذیرش شده و نذر اهدای خون آنها انجام خواهد شد.

وعده

- برپایی رزمایش پدافند غیرعامل در مدارس استان
(مدیرکل آموزش وپرورش استان؛ مهر ۹۴/۷/۲۶)

یادداشت

رفع مشکل کم‌آبی در گروی باز تعریف اولویت‌های استان

وضعیت بحرانی آب استان به‌ویژه در مناطق روستایی که از مدت‌ها پیش ذهن همه را به خود مشغول نموده است، در شرایطی همچنان ادامه دارد که راهکارها، تصمیمات و اقدام‌های صورت گرفته در این راستا، نتوانسته در مهار این بحران و جبران کم‌آبی چندان کارساز باشد.
هر چند حرکت‌های کوتاه‌مدت و بعضاً برنامه‌ریزی شده، تا حدودی از تشدید این بحران جلوگیری کرده، اما واقعیت‌های موجود از شرایط نامساعدی حکایت دارد که باید برای آن چاره‌اندیشی شود.
اخیراً معاون امور عمرانی استاندار همدان در آیین بهره‌برداری از طرح‌های محرومیت‌زدایی بسیج سازندگی از این بحران سخن گفته و تصریح کرده که بیشتر روستاهای استان با مشکل کم‌آبی مواجه هستند.
البته این نخستین‌بار نیست که مسئولان اجرایی استان در خصوص وضعیت آب استان و مشکلاتی که در این حوزه وجود دارد، هشدارهای جدی داده‌اند؛ زیرا این مشکل از چند سال پیش تشدید شده و کم‌کم استان را به سمت یک بحران آبی سوق داده است به طوری که استفاده از راهکارهای مختلف برای جلوگیری از هدررفت آب و تلاش در جهت حفظ منابع آبی آنچنان که باید و شاید مانع از آن نشده است.
با این حال شرایط موجود نشان می‌دهد که با گذشت زمان و تغییر وضعیت جوی و کاهش نزولات آسمانی به علاوه عوامل انسانی، مشکل مذکور را روز به روز تشدید نموده و امروزه شاهد سختی و مشقت بسیاری از هم استانی‌ها در تأمین آب در برخی مناطق روستایی باشیم و این در شرایطی است که چنانچه قدری در اولویت‌ها و برنامه‌های مهم این مناطق تجدیدنظر شده و از امکانات موجود بیشتر برای مهار بحران کم‌آبی استفاده شود، بخش عمده‌ای از این سختی‌ها و مشقات کاهش خواهد یافت.
با این اوصاف همچنان باید موضوع آب را یکی از چالش‌های اصلی استان دانست که نیازمند توجه جدی و انجام اقدام‌های لازم برای مهار آن است.
در این میان به نظر می‌رسد باید در تعریف اولویت‌ها قدری بازنگری شده و موضوع آب به عنوان اصلی‌ترین نیاز استان به‌ویژه در مناطق روستایی مورد توجه جدی قرار گیرد.
البته نمی‌توان از وضعیت امکانات و شرایط موجود غافل شد و یا چشم به روی اقدامات انجام شده تاکنون بست، اما اینکه باید در اولویت‌بندی امور توجه و دقت لازم صورت گیرد تا از ظرفیت‌ها و امکانات موجود استفاده مناسبی در جهت حل مشکل کم‌آبی شود، ضرورتی اجتناب‌ناپذیر برای استان است.

خبر

معاون آموزش ابتدایی استان:

اولیا پشتوانه آموزش‌وپرورش هستند

» فاطمه‌السادات‌باب‌الحوائجی

اولیا پشتوانه آموزش‌وپرورش هستند که در کنار معلم مکمل تعلیم و تربیت می‌شوند.
معاون آموزش ابتدایی استان همدان با بیان این مطلب در جلسه‌ای به مناسبت فرا رسیدن هفته اولیا و مربیان که با حضور خانواده‌ها در مدرسه پورمیدانی برگزار شد، گفت: همسویی اولیا با مدارس نقش اول را در تعلیم و تربیت دارد به همین دلیل حضور آنان در مدارس دلگرمی برای معلمان خواهد بود. بهرامی‌نوید افزود: با آگاهی اولیا از روش‌های تربیتی علمی و نیز همسویی آنان با آموزش‌وپرورش دیگر دانش‌آموزان در تناقض مباحث تربیتی قرار نخواهند گرفت.
وی عمده مشکل آموزش‌وپرورش در مسائل تربیتی را همسو نبودن اولیا با معلمان دانست و اظهار کرد: وقتی در مدرسه یک مبحث تربیتی به دانش‌آموز، آموزش داده می‌شود گاه در خانه عکس آن عمل می‌شود که در این صورت تعلیم و تربیت کارایی و اثرگذاری خود را از دست می‌دهد. بهرامی‌نوید عمده آسیب‌های تربیتی را از توجه نکردن به مسائل ریز آموزشی دانست و بیان کرد: اگر اولیا خود به روابط اجتماعی، هنجارها و... مقید نباشند دیگر آموزش این مسائل نمی‌تواند به نحو مطلوب اثرگذار باشد. معاون آموزش ابتدایی استان خاطرنشان کرد: تعلیم فقط آموزش کتب و تربیت فقط آموزش انضباط و نظم نیست، بلکه تعلیم به دنبال آموزش راه زندگی و مستقل کردن فرد برای زندگی آینده است. در حقیقت تعلیم وسیله تربیت است.
وی گفت: در تعلیم و تربیت به کودک ارزش و اعتبار داده می‌شود و وقتی کودک دارای چنین ویژگی باشد در بزرگسالی خود را ارزان نمی‌فروشد و راحت خلاف عمل نمی‌کند؛ چنین می‌شود که جامعه‌ای سالم ایجاد می‌شود. در این جلسه جدیدی، از اساتید دانشگاه بوعلی همدان به بیان نکات تربیتی پرداخت و گفت: با پیشرفت تکنولوژی لازم است خانواده‌ها نیز خود را در مسیر این پیشرفت قرار دهند تا با آگاهی کامل بدانند کودکانشان به چه نحو از آن استفاده می‌نمایند.
جدیدی از والدین خواست یک گام جلوتر از جوانان خود باشند تا با تسلط به تکنولوژی اجازه ورود آنان به راه نادرست را ندهند. این استاد دانشگاه گفت: متأسفانه ایران در دنیا بیشترین جستجو را در اینترنت در خصوص مسائل انحرافی دارد که این موضوع ناشی از ناآگاهی خانواده‌ها است.

الوو پیام

ایمیل ——— mardomi@hamedanpayam.com
پیامک ——— ۱۰۰۰۶۰۶۶
تلفن و پیام‌گیر ——— ۳۸۲۷۹۰۴۰ - ۰۸۱

مخاطبان فرهیخته و گرامی ستون الو پیام از این پس می توانند در فصل جدید از پردازش نظراتشان در روزنامه به عنوان خبرنگار به ارسال اخبارشفاهی ، مشاهدات و تصاویر جالب توجه و نکته دار از سطح شهر و ارسال نکته نظرات به شکل نامه اقدام کنند. این مشارکت می تواند روزنامه را بیشتر به سمت مطالب دلخواه و مورد پسند مخاطبان راهنمایی کند.
خوانندگان گرامی می توانند با کانالهای ارتباطی روزنامه با ستون الو پیام ارتباط بر قرار کرده و نظرات و مشاهدات و تصاویر خود را در اختیار ما قرار دهند.

حوالی میدان شاهد و مسیر بیمارستان بعثت همدان اتوبوس‌ها با فاصله طولانی از هم در ایستگاه توقف می‌کنند در حالی که با توجه به سطح اجتماعی مردم منطقه اغلب افراد از ناوگان اتوبوسرانی استفاده می‌کنند. ضمناً تاکسی هم در این محدوده کم است. از اتوبوسرانی تقاضا داریم به این منطقه رسیدگی و تعداد اتوبوس‌ها را بیشتر کنند.
یکی از اهالی منطقه میدان شاهد

از دولت انتظار می‌رود فکری به حال رونق بازار مسکن کند. این ساخت‌وساز در مسکن است که اشتغالزایی درست می‌کند وگرنه بسته خروج از رکود که بیشتر به فکر ایران‌خودرو و سایپا بوده‌اند تا بخش‌های دیگر. مردم اگر پولی داشتند تا الان ماشین لیزینگی خریداری می‌کردند و اگر هم نخریده‌اند برای مخالفت با کیفیت پایین خودروها بوده است. با این شرایط باز هم باید منتظر بمانیم تا شاید بعد از رفع تحریم‌ها بازار تکانی بخورد. مشکل اقتصاد ما که خودرو نداشتن مردم نبود.
سحابی از اسدآباد

چند وقتی است در همدان بیماری سرماخوردگی شدیدی شایع شده که همراه با تب و لرز و استخوان‌درد است. نمی‌دانم چرا مسئولان بهداشتی و درمانی استان در اینگونه مواقع سکوت می‌کنند و اطلاع‌رسانی نمی‌کنند که مردم مواظب بچه‌ها و خودشان باشند. بیمارستان‌ها و مطب پزشکان این روزها پر از مریض است، چرا خبر نمی‌دهند که چه مریضی آمده است؟!!
افتخاری از همدان

از استانداری برای تذکر به بانک‌ها تشکر می‌کنیم اما امیدواریم که این فقط در زبان نباشد و ایشان پیگیر گره‌های سرمایه‌گذاری باشند. تولیدکنندگان ما الان گرفتار سرمایه در گردش و تأیید نشدن طرح در بانک‌ها هستند. باید فکری اساسی برای این مورد شود. تعارف که نداریم اگر می‌گوییم سرمایه‌گذار بیاید واقعاً راه را برای او هموار کنیم و مانع نتراشیم. با این وضعیت استان راه به جایی نمی‌برد و فقط فرصت تلف می‌کنیم. منابع بانکی هم که در همدان کم نیست. نمی‌دانم بانک‌ها با پول مردم چه می‌کنند که توانایی پرداخت وام ازدواج را هم ندارند. با تشکر
تهرانی از همدان

خبر

هوای اسدآباد نفس را تنگ کرد

در ٦ ماه نخست سال جاری شهرستان همدان با سه روز هشدار بهترین وضعیت را داشت و اسدآباد با ۱۷ روز هشدار آلوده‌ترین شهر استان بود.
به گزارش فارس، محمدرضا محمدی با بیان این مطلب در کارگروه آلودگی هوا در همدان اظهار کرد: در سال ۹۱ مرکز استان همدان دو روز بحرانی و ۳٤ روز هشدار آلودگی هوا را سپری کرده است اما از سال ۹۲ تاکنون وضعیت بحرانی و اضطرار در استان نداشته‌ایم.
وی با تشریح وضعیت هوای شهر همدان در سال‌های گذشته گفت: ۳۷ روز وضعیت هشدار در سال ۹۲ و چهار روز وضعیت هشدار در سال ۹۳ داشتیم که در ٦ ماه نخست سال جاری نیز سه روز هشدار را سپری کردیم. وی با بیان اینکه شهر ملایر بیشترین تغییرات آلودگی هوا را نسبت به سال گذشته تجربه کرده است، افزود: این شهر در شش ماه نخست سال ۹۳ وضعیت هشدار نداشته و در شش ماهه دوم سال گذشته نیز سه روز وضعیت هشدار را تجربه کرده است.محمدی با تأکید بر اینکه در نیمه نخست امسال در شهر ملایر شاهد ۱٦ روز وضعیت هشدار بودیم، گفت: در حال حاضر پنج ایستگاه سنجش وضعیت هوا در استان همدان فعال است.وی بیان کرد: شهرستان‌های نهاوند، ملایر، اسدآباد، کبودراهنگ و همدان از این ایستگاه‌ها برخوردار هستند که وضعیت آلودگی هوا را در پنج حالت خوب، آلودگی کم، ناسالم برای گروههای حساس، خیلی ناسالم و خطرناک نشان می‌دهند. مدیرکل حفاظت محیط زیست استان همدان اظهار کرد: سال گذشته ٥۲ واحد آلاینده آب‌وهوا در استان شناسایی شد که ۲٦ واحد آلاینده هوا بودند و از طریق سنجش ۱۷۳ مورد خروجی دودکش صنایع، شناسایی شدند.وی ادامه داد: در ٦ ماه نخست سال جاری نیز، ۲٤٤ مورد خروجی ذرات و گازها از دودکش واحدهای صنعتی اندازه‌گیری شد که واحدهای آلاینده اخطاریه دریافت کردند و تعدادی نیز به مراجع قضایی معرفی شدند. محمدی بر اهمیت حفظ هوای پاک در استان تأکید کرد و گفت: متوسط مصرف روزانه هوا توسط انسان ۱۵ کیلوگرم بوده و این در حالی است که متوسط مصرف روزانه غذا ۱/۵ کیلوگرم و آب ۲/۵ کیلوگرم است. در پایان این کارگروه مصوب شد از طرف استاندار به کارگروه در مواقع بحرانی آلودگی هوا تفویض اختیار و طرح جامع مقابله با آلودگی هوا با پیگیری معاونت عمرانی تهیه و اجرایی شود.

پیام تاریخ، تمدن و فرهنگ مادستان
The Message Of Madestan's History & Civilization & Culture
روزنامه همدان پیام
۴
سه شنبه ● ۲۸ مهرماه ۱۳۹۴ ● شماره ۲۴۷۸
ایران و جهان
siasat@hamedanpayam.com

دولت

افزایش رضایتمندی مردم از عملکرد دولت

نتایج نظرسنجی ایرنا نشان داد؛ ۷۳/۸ درصد مردم ایران از عملکرد دولت یازدهم راضی و نسبت به بهبود شرایط کشور با حضور دولت روحانی امیدوار هستند. این نظرسنجی توسط خبرگزاری جمهوری اسلامی (ایرنا) در دو مرحله (بهار و تابستان) ۱۳۹٤ و با فاصله زمانی ۳ ماهه (پایان هر فصل) در تهران و ۳۰ مرکز استان، انجام شده است.
بر پایه نتایج به دست آمده، رضایت مردم از عملکرد دولت یازدهم در سه ماهه دوم سال افزایش ۱۱/٦ درصدی داشته است. این در حالیست که در فصل گذشته ٦۲/۲ درصد شهروندان ایرانی از عملکرد دولت ابراز رضایت کرده‌اند.

خبر

افزایش ۵۰۰ هزار بشکه‌ای صادرات نفت

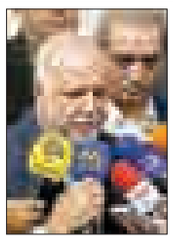

وزیر نفت گفت: از روز اولی که تحریم‌ها لغو شود ایران صادرات نفت خود را ۵۰۰ هزار بشکه افزایش خواهد داد و مشتریان سنتی نیز از بازگشت نفت ایران استقبال کرده‌اند. به گزارش ایرنا، بیژن زنگنه، اظهار کرد: ما برای صادرات نفت خود از کسی اجازه نمی‌گیریم و تولید خود را وارد بازار خواهیم کرد. وزیر نفت خاطرنشان کرد: اوپک با عقلانیتی که داراست زمینه بازگشت آرام ما به بازار را فراهم خواهد کرد.
وی در خصوص افتتاح فازهای ۱۵ و ۱٦ پارس جنوبی، گفت: از رئیس‌جمهوری برای افتتاح این فازها در نیمه دوم آبان‌ماه دعوت کرده‌ایم.

خبر

اعلام جمعیت ایران تا پایان شهریور

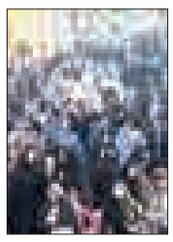

رئیس سازمان ثبت احوال کشور، جمعیت کشور تا پایان شهریورماه سال جاری را ۷۹ میلیون و ۲۰۱ هزار تن اعلام کرد.
به گزارش روابط عمومی سازمان ثبت احوال، سید علیرضا آوایی، این مطلب را بر اساس آمار سازمان ثبت احوال اعلام کرد و اینکه نرخ رشد جمعیت نیز ۱/۵٦ درصد است.
وی، خاطرنشان کرد: استان‌های سیستان‌وبلوچستان، خراسان جنوبی و خراسان رضوی بیشترین جمعیت و استان‌های گیلان، مازندران و مرکزی، کمترین جمعیت و میزان ثبتی را شامل می‌شوند.

لاریجانی: برخی از خوشحالی مردم ناراحتند

توافق هسته‌ای را وارونه جلوه می‌دهند

رئیس مجلس شورای اسلامی از طرح مطالبی مبنی بر این که برداشته شدن تحریم‌ها روی کاغذ است، انتقاد کرد و گفت: اصل این موضوع را وارونه جلوه می‌دهند و می‌خواهند در جامعه اضطراب ایجاد کنند.
به گزارش ایرنا، علی لاریجانی در همایش اقتصاد مقاومتی که در اتاق بازرگانی، صنایع، معادن و کشاورزی برگزار شد، با اشاره به حدیثی از امام حسین(ع) افزود: ایشان تأکید بر عقل و دین داشتند و گفته‌اند عقل در پناه دین به تکامل می‌رسد، پس التزام بخشی به زندگی فردی و اجتماعی باید بر اساس عقل باشد و به همین دلیل پایه کار در کشورداری نیز باید مبتنی بر منطق بوده و در پرتو عقلانیت بتوان کشور را اداره کرد به همین دلیل نمی‌توانیم عقلانیت را در عده‌ای محدود کنیم و باید از تمامی عقلای کشور استفاده کرد.
رئیس مجلس در بخش دیگری از سخنان خود اظهار کرد: اعضای اتاق بازرگانی نقدهایی در حوزه اقتصاد و شرایط اقتصادی بیان کرده‌اند که برخی از آنها روشن و برخی دیگر احتیاج به نگاه خاص در حوزه اقتصادی دارند.
لاریجانی افزود: مهمترین مسأله‌ای که در مجموعه مباحث می‌توان مطرح کرد این است که باید در کشور یک تغییر رویکرد در اقتصاد را پیگیری کنیم که پایه این کار باید بر اساس عقلانیت در اداره کشور باشد.
رئیس مجلس شورای اسلامی با بیان این که در آینده نباید با خوش خیالی در مسیر مذاکرات حرکت کرد، گفت: ما به دقت مسیر اجرای برجام را بررسی می‌کنیم.
لاریجانی ادامه داد: برخی از خوشحالی مردم ناراحتند. حالا اگر دولت‌های دیگر مطابق برجام آن را اجرایی کرده و تحریم‌ها را لغو کردند، چرا می‌گویید این طرحی روی زمین است و بر روی کاغذ قابلیت اجرایی دارد و می‌خواهید مسائل را جور دیگری به مردم بگویید.
وی گفت: در مسیر مذاکرات نظر آنها بر این بود که به صورت مرحله‌ای تحریم‌ها لغو شود. گفتند که هر قدمی شما برمی دارید ما نیز یک قدم برمی داریم و این یک پروسه یکسال بود ولی ما گفتیم که باید تحریم‌ها یکباره لغو شود و نخستین قدم را هم شما باید بردارید بعد ما قدم‌های اعتمادساز را انجام می‌دهیم.
عضو شورای عالی امنیت ملی افزود: ابتدا آنها قطعنامه صادر کردند و حالا نیز آمریکایی‌ها و اروپایی‌ها تحریم‌ها را لغو و متوقف کردند. پس آن که گفته می‌شود برجام روی زمین و کاغذ است، درست نیست و برخی در داخل اصل این موضوع را وارونه جلوه می‌دهند و می‌خواهند در جامعه اضطراب ایجاد کنند.
لاریجانی با تأکید بر این که موضوع هسته‌ای یک موضوع قبیله‌ای نیست، ادامه داد: این موضوع یک مسأله ملی است که در آن منافع ملی وجود دارد.
وی نگاه خود به آینده کشور را مثبت ارزیابی کرد و اظهار داشت: این گام برای حل مسائل دیگر کشور راه‌های جدیدی ایجاد می‌کند و ما نباید روش‌های قبل را که در دهه ۸۰ انجام می‌شد، تکرار کنیم البته می‌توانیم با اجرای آنها حتی رشد ۵ درصدی داشته باشیم اما برای کشور تولید ایجاد نمی‌کند.
لاریجانی گفت: آرمان‌ها در مسائل اقتصادی می‌تواند خیلی متعالی باشد ولی موتور حرکت آن اقتصاد سالم است پس نمی‌شود درها را به روی دنیا ببنیدم بلکه باید ثروت‌آفرین باشیم.
وی با اشاره به موضوع پرداخت یارانه‌ها و اجرای آن نیز گفت: همین یارانه‌ها در اصل چیز بدی نبود ولی بد اجرا شد البته در بعد نظارت‌ها نیز ایراد داریم که باید در آینده فصل جدیدی در اقتصاد کشور باز کنیم.
رئیس قوه مقننه با بیان این که برای ساختار جدید کشور باید حول محور تولید برنامه‌ریزی کرد، اظهار کرد: ساختار اقتصادی کشور باید به شکلی برنامه‌ریزی شود که برای چندین دهه آینده تغییری در آن ایجاد نشود و دولت‌ها مسئول اجرای آن باشند نه این که به دنبال فلسفه بافی بروند پس باید از زمان و فرصت به بهترین شکل استفاده کنیم.
لاریجانی با تأکید بر این که برای حل مشکلات اقتصادی باید سمت و سو داشته باشیم، اظهار داشت: برخی در کشور فقط فریاد می‌زنند در حالی که با فریاد نمی‌توان حکومت کرد و باید بگوییم چنین مشکلاتی وجود دارد و راه حل آن نیز چنین است.
وی از اعلام آمادگی مجلس برای همکاری با اتاق بازرگانی درباره تغییر رویکرد اقتصاد کشور خبر داد و گفت: نیازمند کمک از بخش خصوصی هستیم و من تا جایی که اطلاع دارم دولت نیز پذیرای نظرات بخش خصوصی است.
رئیس مجلس شورای اسلامی درباره اقتصاد مقاومتی نیز اظهار داشت: یک ستاد با حضور معاون اول دولت و نایب‌رئیس مجلس تشکیل شده که در آن کارشناسان اقتصاد نیز حضور دارند.

خبر

پیشنهادات وزارت کشور برای تغییر شکل تعرفه‌های رأی‌گیری

سخنگوی شورای نگهبان با بیان اینکه شکل صندوق الکترونیک اخذ رأی به همراه نرم‌افزار و مسائل امنیتی آذرماه کامل می‌شود، از پیشنهادات وزارت کشور برای تغییر شکل تعرفه‌های رأی‌گیری خبر داد.
نجات‌ا... ابراهیمیان سخنگوی شورای نگهبان در گفت‌وگو با فارس، با اشاره به بررسی صندوق‌های الکترونیک اخذ رأی در جلسه این شورا که روز گذشته برگزار شد، اظهار کرد: آنچه از سوی وزارت کشور به شورای نگهبان ارائه شده صندوق کامل اخذ الکترونیکی رأی که مهیای استفاده در حوزه‌های رأی‌گیری باشد، نیست.

تعیین ۷۰ مرحله برای طراحی صندوق الکترونیک اخذ رأی توسط وزارت کشور

وی افزود: وزارت کشور در یک برنامه‌ای که ۷۰ مرحله در آن طراحی شده کم‌کم، شکل ظاهری صندوق الکترونیک اخذ رأی، ابزار، امنیت، نرم‌افزار و مراحل بعدی مربوط به این صندوق را به شورای نگهبان ارائه خواهد کرد، فعلاً وزارت کشور پس از تکمیل هر مرحله از صندوق الکترونیک اخذ رأی، آن را به شورای نگهبان می‌فرستد تا شورا نظرش را اعلام کند و کار مرحله به مرحله پیش رود.

شکل کامل صندوق الکترونیک به همراه نرم‌افزار و مسائل امنیتی آذرماه کامل می‌شود

سخنگوی شورای نگهبان بر همین اساس یادآور شد: احتمالاً شکل کامل یک صندوق الکترونیک اخذ رأی به همراه نرم‌افزار و مسائل امنیتی مربوط به آن آذرماه مهیا و کامل می‌شود و آن زمان شورای نگهبان می‌تواند ارزیابی و نظر نهایی خود را درباره این صندوق الکترونیک اعلام کند.
وی تصریح کرد: وزارت کشور در مراحل اولیه کار تکمیل صندوق‌های الکترونیک اخذ رأی است و در هر مرحله با کارشناسان شورای نگهبان همکاری می‌کند، در هر کدام از مراحل نظر شورای نگهبان را می‌گیرند تا یک صندوق کامل الکترونیک اخذ رأی از نظر قالب، شکل، نرم‌افزار و امنیت آماده شود.

نرم‌افزار و ملاحظات امنیتی صندوق الکترونیک اخذ رأی به شورای نگهبان ارائه خواهد شد

ابراهیمیان ادامه داد: قرار است نرم‌افزار مربوطه و ملاحظات امنیتی صندوق الکترونیک اخذ رأی به شورای نگهبان ارائه شود و کارشناسان وزارت کشور در این زمینه توضیحات لازم را بدهند و کارشناسان شورای نگهبان هم صندوق را بررسی و نظرشان را اعلام کنند.

قوانین اخذ رأی برای الکترونیکی شدن انتخابات حسب پیشنهاد وزارت کشور باید توسط مجلس اصلاح شود

وی با بیان اینکه تطبیق قوانین و مقررات کشور برای الکترونیکی برگزار شدن انتخابات و اصلاح قوانین در این زمینه نیز در آینده انجام خواهد شد، تأکید کرد: برای اخذ رأی الکترونیکی، نیازمند انطباق شرایط جدید کشور با قوانین و مقررات هستیم و حسب پیشنهاد وزارت کشور باید اصلاحات لازم در مقررات توسط مجلس شورای اسلامی انجام شود، وزارت کشور اعلام کرده که پیشنهاداتش را برای اصلاح قوانین مربوطه به دولت خواهد داد.
سخنگوی شورای نگهبان همچنین توضیح داد: در برنامه‌ای که از سوی وزارت کشور به شورای نگهبان ارائه شده، جدول زمان‌بندی در نظر گرفته شده که در آن جدول اصلاحات قانونی هم موعد زمانی تعیین شده‌ای دارد.
وی با یادآوری اینکه هم‌اکنون ما در مراحل اولیه تکمیل صندوق‌های الکترونیک اخذ رأی هستیم، گفت: باید دید قالب ظاهری صندوق مورد تأیید شورای نگهبان هست یا نه و آیا این صندوق‌ها با مقررات کشور ما سازگاری دارند یا نه.

نظر نهایی شورای نگهبان درباره شکل ظاهری و قالب صندوق الکترونیک هفته آینده اعلام می‌شود

ابراهیمیان درباره چگونگی طراحی سخت‌افزار اخذ رأی الکترونیکی نیز توضیح داد: اینکه کلیدها کجای صندوق باشد یا اینکه چطور کدهای مربوط به داوطلبان شرکت در انتخابات مجلس را در صندوق مربوطه وارد کنیم، از سوی وزارت کشور در جلسه روز گذشته شورای نگهبان، به اعضا توضیح داده شد و شورای نگهبان هم نظر نهایی خودش را درباره شکل ظاهری و قالب صندوق‌های الکترونیک اخذ رأی پس از رأی‌گیری در جلسه هفته آینده شورا، اعلام خواهد کرد، اما نرم‌افزار لازم برای رأی‌گیری الکترونیکی تاکنون آماده نشده است.
وی تصریح کرد: امروز در مراحلی از کار قرار داریم و در یک همکاری مشترک بین وزارت کشور و شورای نگهبان، تلاش می‌کنیم کمک کنیم تا بتوانیم مسأله مهم الکترونیکی کردن اخذ رأی را به نتیجه برسانیم.

امیدواریم اخذ رأی الکترونیکی به این دوره از انتخابات برسد

ابراهیمیان در پاسخ به این سؤال که آیا اخذ رأی الکترونیکی با توجه به مراحل طولانی آن به این دوره از انتخابات که ۷ اسفند برگزار می‌شود، می‌رسد؟ گفت: فعلاً معلوم نیست، ولی ما امیدواریم برسد. سخنگوی شورای نگهبان ادامه داد: وزارت کشور مجری برگزاری انتخابات است و شورای نگهبان هم به عنوان نهاد ناظر برای اینکه مراحل الکترونیکی کردن انتخابات طی شود، به این وزارتخانه کمک می‌کند.

انتخابات الکترونیکی پیشرفت قابل توجهی برای نظام انتخاباتی ما محسوب می‌شود

وی تأکید کرد: انتخابات الکترونیکی شرایط بهتری را در زمینه نحوه رأی‌گیری از مردم در کشور ما ایجاد می‌کند و پیشرفت قابل توجهی برای نظام انتخاباتی ما محسوب می‌شود.

پیشنهادات وزارت کشور برای تغییر شکل تعرفه‌های رأی‌گیری

ابراهیمیان در پایان خاطرنشان کرد: در جلسه روز گذشته شورای نگهبان، وزارت کشور پیشنهاداتی را هم برای تغییر شکل تعرفه رأی‌گیری در حوزه‌های رأی‌گیری که قرار است به منوال سابق یعنی کاغذی برگزار شود، ارائه کرده بود که شورای نگهبان با ارائه پیشنهاداتی درباره این موضوع به وزارت کشور اعلام کرد.

خبر

بعیدی‌نژاد: دو ماه کار سخت پیش روی سازمان انرژی اتمی است

رئیس تیم کارشناسی مذاکره‌کننده هسته‌ای ایران با ۱+۵ گفت: این دو ماه آینده زمان کار و تلاش سخت برای آماده‌سازی کشور جهت اجرای برجام است و بیش از همه همکاران ما در سازمان انرژی اتمی تحت فشار کاری سنگینی قرار خواهند داشت.
به گزارش ایرنا، حمید بعیدی‌نژاد در صفحه اینستاگرام خود نوشت: روز یکشنبه در مسیر اجرایی شدن تفاهم هسته‌ای روز بسیار مهمی است، روزی که "روز تصویب" نام دارد. این روزها هماهنگی میان ایران و کشورهای طرف مذاکره از اهمیت زیادی برخوردار است و این مشورتها در دور جدید آغاز شده است. مدیر کل سیاسی و امنیت بین‌الملل وزارت امور خارجه افزود: پیش‌بینی تحقق به موقع چنین روزی با توجه به مخالفت‌های با برجام در کنگره آمریکا و دیدگاه‌های مختلف در مجلس ایران سخت بود ولی نهایتاً انجام شد.
وی اظهار داشت: با نهایی شدن فرآیند بررسی برجام در سطح داخلی در ایران و دیگر کشورهای عضو، روز گذشته اتفاقات مهمی به وقوع پیوست که توسط بیانیه مشترک دکتر ظریف و خانم موگرینی هم رسمیت یافت.
رئیس تیم کارشناسی مذاکره‌کننده ایران ادامه داد: تصمیم قانونی لغو قطعی تمامی تحریم‌های مالی و اقتصادی توسط اتحادیه اروپا در روز اجرای تفاهم و اعلام رسمی تصمیم قانونی توقف اجرای تحریم‌های کنگره آمریکا و لغو تحریم‌های مندرج در فرمان‌های رئیس‌جمهوری آمریکا در روز اجرای تفاهم از جمله این اتفاقات مهم است.
بعیدی‌نژاد، اعلام آمادگی اجرای موقت و داوطلبانه پروتکل الحاقی توسط ایران در روز اجرای تفاهم را نیز دیگر موضوع مهم دانست.
مدیرکل سیاسی و امنیت بین‌الملل وزارت امور خارجه تصریح کرد: با اتخاذ این تصمیمات مهم و کلیدی و با اطمینان به لغو تحریم‌های اروپا و آمریکا، ایران قادر خواهد بود طی مدت زمان مناسبی در حدود دو ماه اقدامات مقدماتی و آماده‌سازی برای اجرای تفاهم هسته‌ای را اتخاذ کند.

دبیرکل حزب مؤتلفه احتمالاً دو هفته آینده انتخاب می‌شود

عضو شورای مرکزی حزب مؤتلفه اسلامی از انتخاب دبیرکل جدید تشکل متبوعش در دو هفته آینده خبر داد.
حمیدرضا ترقی عضو شورای مرکزی حزب مؤتلفه اسلامی در گفت‌وگو با تسنیم، اظهار داشت: دبیرکل جدید حزب مؤتلفه اسلامی در نخستین جلسه شورای مرکزی جدید حزب انتخاب می‌شود.
وی ادامه داد: احتمالاً نخستین جلسه شورای مرکزی جدید حزب مؤتلفه اسلامی شنبه دو هفته آینده برگزار می‌شود.

تهیه آیین‌نامه انتخاباتی اصلاح‌طلبان تا چند روز آینده

رئیس دوره‌ای شورای هماهنگی جبهه اصلاحات گفت: دیروز اولین مذاکرات این هیأت ۳ نفره شورای عالی سیاست‌گذاری اصلاح‌طلبان در منزل حجت‌الاسلام موسوی‌لاری و با حضور سید محمد خاتمی برگزار شد.
علی‌محمد غریبانی در گفت‌وگو با ایلنا، با اشاره به جلسه شب یکشنبه شورای هماهنگی جبهه اصلاحات گفت: در این جلسه بیشتر مسأله استان‌ها و مشکلاتی که در برخی استان‌ها گزارش شده بود رسیدگی و این موضوع مطرح شد که استان‌ها کار خود را با آیین‌نامه‌هایی که در اختیار دارند دنبال کنند و کمیته‌های ذی‌ربط آنها نیز فعال شود تا هرچه زودتر وارد جزئیات انتخابات شوند.
وی افزود: مطالبی در مورد شورای سیاست‌گذاری اصلاح‌طلبان در برخی سایت‌ها مطرح شده بود که موجب واکنش آقای عارف و صوفی شد. باید بگویم این خبر کذب و دستکاری شده و کاملاً هدف‌دار بود که نشان داد جریان‌هایی در جهت کند کردن کار شورای سیاست‌گذاری اصلاح‌طلبان یا اختلاف‌افکنی بین اصلاح‌طلبان در حرکت هستند که باید با آنها مقابله کرد.
رئیس دوره‌ای شورای هماهنگی جبهه اصلاحات گفت: اعضای شورای سیاست‌گذاری اصلاح‌طلبان در مورد ریاست آقای عارف بر این شورا اجماع صد درصدی داریم و تاکنون صحبتی در مورد ریاست فرد دیگری در این شورا مطرح نشده است و بنده شخصاً با آقای عارف دیدار کرده و از نظرات ایشان استقبال می‌کنم و برای آنها احترام قائل هستم.
وی ادامه داد: قبل از انتخاب رئیس شورا، باید آیین‌نامه اجرایی داخلی داشته باشیم، لذا همین انتخاب ریاست شورای عالی سیاستگذاری اصلاح‌طلبان به بعد از تصویب آیین‌نامه موکول شده است.
غریبانی با اشاره به جلسه هفته گذشته شورای عالی سیاست‌گذاری اصلاح‌طلبان گفت: در نخستین جلسه این شورا همه اعضا از ۲۱ نفر عضو شورای هماهنگی، ۱۱ نفر عضو کمیته راهبردی و ۵ دبیرکل خارج از شورای هماهنگی حضور داشتند و این جلسه در دفتر انجمن اسلامی معلمان تشکیل شد. استقبال همه اعضا از این جلسه نشان از اهمیت و جایگاه سرنوشت‌ساز شورای عالی سیاست‌گذاری اصلاح‌طلبان داشت و نشان داد همه اعضا نسبت به وحدت انسجام و حضور فعال در انتخابات علاقمندی و جدیت خاصی دارند.
وی افزود: انعکاس اخبار نخستین جلسه شورای عالی سیاست‌گذاری اصلاح‌طلبان نشان داد که بدنه اصلاحات نسبت به این تحرکات خشنود است و این قوت قلبی برای اصلاح‌طلبان خواهد بود که به طور قطع در برنامه‌های آتی نیز تأثیر خود را خواهد داشت. در جلسه نخست بیشتر مباحث روی چگونگی روش‌های یکپارچه‌سازی انتخابات معطوف بود تا جریان اصلاحات بتواند در سرنوشت انتخابات تاثیر گذاشته و ترکیب مجلس را متحول کند.
رئیس دوره‌ای شورای هماهنگی جبهه اصلاحات با بیان اینکه در جلسه نخست شورا، هیأت ۳ نفره‌ای مرکب از بنده، حجت‌الاسلام موسوی لاری و آقای عارف، هیأت‌رئیسه موقت شورا را تشکیل دادیم، گفت: این هیأت ۳ نفره مسئول تدوین و تهیه آیین‌نامه شورای‌عالی اصلاح‌طلبان برای انتخابات شدند که امیدواریم در اسرع وقت این آیین‌نامه آماده شود.
وی با تأکید براینکه مأموریت این هیأت ۳ نفره تهیه آیین‌نامه جامع است که در چند روز آینده این امر صورت خواهد گرفت، گفت: دیروز نخستین مذاکرات سه‌جانبه این هیأت ۳ نفره در منزل حجت‌الاسلام موسوی‌لاری و با حضور آقای سیدمحمد خاتمی برگزار شد. البته ما اطلاعیه‌ای به همه اعضای شورای هماهنگی و شورای سیاست‌گذاری صادر کردیم که در تدوین آیین‌نامه هر پیشنهادی که دارند به شکل مکتوب به ما منتقل کنند تا پس از بررسی این پیشنهادها در جلسات ۳ نفره در نهایت پس از تدوین آیین‌نامه، در جلسه شورای عالی اصلاح‌طلبان رسیدگی شود.
غریبانی خاطرنشان کرد: فکر می‌کنم جلسه شورا و بررسی آیین‌نامه آن پس از تعطیلات تاسوعا و عاشورای حسینی باشد. به طور قطع از پیشنهادها و نظرات این شورا در تدوین آیین‌نامه استفاده کرده و در نخستین جلسه شورا آن را به رای خواهیم گذاشت و پس از تصویب آیین‌نامه را به همه اصلاح‌طلبان کشور ابلاغ می‌کنیم.
غریبانی در پاسخ به این سؤال که آیا سازوکار انتخاباتی در استان‌ها و شهرستان‌ها تغییر خواهد کرد، گفت: قالب سازوکارها مثل گذشته است. اختیاراتی که به استان‌ها داده شده از آنها گرفته نخواهد شد. اصلاح‌طلبان در مرکز نمی‌خواهند کارها را به شهرستان‌ها و استان‌ها دیکته کنند، اما پیش‌بینی شده اگر اختلافی وجود داشته باشد یک کمیته داوری به اختلافات و مشکلات رسیدگی و آنها را رفع کند و در نهایت تصمیم این کمیته لازم‌الاجرا است.

پیام تاریخ، تمدن و فرهنگ مادستان
The Message Of Madestan's History & Civilization & Culture
روزنامه همدان پیام
۵
سه شنبه ● ۲۸ مهرماه ۱۳۹۴ ● شماره ۲۴۷۸
گردشگری و میراث
gardesh@hamedanpayam.com

مهارت ساخت و نواختن نی انبان به ثبت ملی رسید

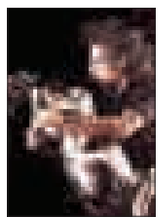

پرونده مهارت ساخت و نواختن نی انبان، در فهرست میراث فرهنگ ناملموس کشور به ثبت ملی رسید. به گزارش ایرنا، پژوهشگر موسیقی جنوب، که خود از نوازندگان مطرح این ساز است، تدوین این پرونده را برای ثبت ملی به عهده داشته است. این پرونده در ۲۲مهرماه امسال در جلسه کمیته ثبت میراث فرهنگی به شماره ۷۸۳ به ثبت رسید. محسن شریفیان، ضمن تشکر از فرهاد نظری و همکاری کارشناسان و کمیته ثبت آثار ملی در میراث فرهنگی، گفت: در جنوب ایران و به ویژه بوشهر، نقش فرهنگی و روند تاریخی و اجتماعی ساز نی انبان که از شاخص‌ترین و بحث برانگیزترین سازهای این منطقه است، اهمیت قابل توجهی دارد. مطالعه این موضوع برای درک ما نسبت به هویت قومی، فرهنگی و موسیقایی جنوب ایران دارای اهمیت است؛ سازی که به نوعی راوی تاریخ، زبان، لهجه، ادبیات، آیین، مذهب و رسوم است.

سازمان میراث فرهنگی میزبان نمایشگاه علامت‌های عاشورایی شد

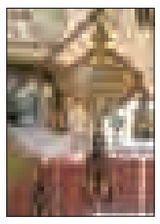

معاونت صنایع دستی و هنرهای سنتی سازمان میراث فرهنگی، صنایع دستی و گردشگری به مناسبت فرا رسیدن ایام محرم نمایشگاهی از علامت‌های عاشورایی فاطمه عیدیون را در معرض دید علاقمندان قرار داده است. به گزارش ایرنا، در این نمایشگاه نمونه‌هایی از علامت‌های مذهبی با نقوش و طرح‌های سنتی ایران به همراه اجزا و بخش‌های مختلف آن ارائه شده که از نظر ظرافت و دقت در اجرا موقعیت ممتاز و ویژه‌ای دارند. نمونه‌های زیبایی از سپر، شمشیر، کلاهخود، حجم‌های تزئینی، علامت‌ها و دیگر قسمت‌های آن که با طرح‌ها و نقش‌های سنتی تزئین شده، و مضامین مذهبی و عاشورایی را در خود ثبت کرده، مجموعه زیبایی برای بازدید علاقمندان به هنر فلز ارائه کرده است.

طولانی‌ترین مسیر پروازی دنیا قرار است کدام دو کشور را به هم دیگر وصل کند؟

طولانی‌ترین مسیر پرواز تجاری جهان به مدت ۱۹ ساعت میان سنگاپور و آمریکا راه‌اندازی می‌شود.
در حال حاضر طولانی‌ترین خط پروازی تجاری جهان به مدت ۱۷ ساعت میان دالاس و سیدنی برقرار است اما حالا گفته می‌شود شرکت هواپیماسازی ایرباس هفت فروند هواپیمای (فوق‌العاده طولانی) A۳۵۰-۹۰۰ را در اختیار خطوط پروازی سنگاپور قرار می‌دهد تا با راه‌اندازی طولانی‌ترین مسیر پرواز تجاری جهان، تحولی بزرگ در صنعت حمل و نقل هوایی جهان روی دهد.
طولانی‌ترین مسیر پروازی فعلی جهان به طول ۱۳ هزار و ۸۰۵ کیلومتر با استفاده از یک فروند هواپیمای ایرباس Airbus A۳۸۰-۸۴۲ میان دالاس در آمریکا و سیدنی استرالیا به مدت ۱۷ ساعت انجام می‌شود و حالا این رکورد به میزان دو ساعت بهبود خواهد یافت.

دهه نخست محرم چه تعداد زائر به عراق می‌روند؟

روزانه حدود دو هزار و ۵۰۰ زائر ایرانی در دهه نخست ماه محرم و به مناسبت روزهای تاسوعا و عاشورا، به عتبات عالیات عراق اعزام می‌شوند.
مدیرکل عتبات عالیات سازمان حج و زیارت با اعلام این خبر گفت: سقف اعزام به عتبات عالیات در ماه محرم بر اساس تقاضای مردم و امکانات موجود در عراق مشخص شده بود که ثبت‌نام کاروان‌های آن از پیش انجام شده و حالا اعزام‌های آن بر اساس قرعه‌کشی صورت می‌گیرد.
محسن نظافتی با تأکید بر اینکه اعزام زائران به عتبات عراق در دهه نخست ماه محرم، روال عادی را طی می‌کند و جز اضافه شدن ظرفیتی به حد تقاضای مردم، تغییر دیگری در اعزام‌ها لحاظ نشده است، افزود: مازاد سهمیه برای اعزام به عتبات در تاسوعا و عاشورا نداریم.
به گفته نظافتی، در دهه نخست ماه محرم روزانه بین دو هزار تا دو هزار و ۵۰۰ زائر، زمینی و هوایی به عتبات عالیات عراق اعزام می‌شوند، در حالی که این اعزام‌ها در روزهای عادی سال بین هزار و ۵۰۰ تا دو هزار نفر است.
وی همچنین گفت: هزینه سفر به عتبات برای دهه نخست محرم و تاسوعا و عاشورا به نسبت روزهای عادی سال تغییری نداشته است و روال عادی در پیش گرفته می‌شود.

پیش‌بینی حضور ۲/۵میلیون ایرانی در اربعین

سرکنسول جمهوری اسلامی ایران در کربلا نیز پیش‌بینی کرد، در اربعین امسال حدود دو و نیم میلیون ایرانی به عتبات عالیات به عراق بروند.
به گزارش ایسنا، میرمسعود حسینیان با اشاره به حضور دو میلیونی زائران ایرانی در سال گذشته طبق آمارهای رسمی، گفت: پیش‌بینی می‌شود که این آمار، امسال به حدود ۲/۵ میلیون نفر افزایش یابد.
وی مراسم اربعین را یکی از مهمترین تجمع شیعیان جهان دانست و افزود: این تجمع عظیم علاوه بر جنبه‌های اعتقادی و معنوی، یک مانور بزرگ سیاسی اجتماعی نیز محسوب می‌شود و در سال‌های اخیر که تکفیری‌ها در منطقه فعال شده‌اند، حساسیت بیشتری پیدا کرده است.
حسینیان با بیان اینکه حضور میلیونی زائران ایرانی در موسم اربعین نیازمند تلاش‌ها و تمهیدات لازم از سوی دو کشور ایران و عراق است، اظهار کرد: این تلاش‌ها با هدف تسهیل سفر زائران صورت می‌گیرد و ما نیز توقع داریم زائران ایرانی، توصیه‌ها و نکات اعلام شده را مد نظر قرار دهند.
سرکنسول جمهوری اسلامی در کربلا، زائران ایرانی را به پرهیز از حرکت‌های انفرادی فراخواند و افزود: زائران حتی‌الامکان از سامانه «سماح» که سازمان حج و زیارت به صورت رایگان در اختیار هموطنان قرار داده استفاده کنند که امتیازات خوبی برای زائران در نظر گرفته است و اولویت در اعزام نیز متعلق به افرادی است که از این طریق ثبت نام کرده‌اند.
حسینیان گفت: زائران حتماً نسبت به تهیه گذرنامه و اخذ روادید اقدام کنند، چون برنامه این است که از عبور افراد بدون گذرنامه و روادید، جلوگیری شود.
وی داشتن امکانات اولیه را از دیگر توصیه‌ها به زائران اربعین دانست و افزود: با توجه به جمعیت بالا و محدودیت امکانات، زائران انتظارات خود را کم کنند و این پیش‌فرض را داشته باشند که ممکن است برخی کمبودها وجود داشته باشد.

فروشندگان صنایع دستی باید نشان اعتبار بگیرند

فروشندگان صنایع دستی که به عنوان حلقه واسطه بین تولیدکنندگان و مصرف‌کنندگان صنایع دستی فعالیت می‌کنند باید از سوی سازمان میراث فرهنگی نشان اعتبار دریافت کنند.
مدیرکل اداره میراث فرهنگی، صنایع دستی و گردشگری همدان افزود: رویکرد سازمان میراث فرهنگی ورود به بخش سامان دهی واسطه‌ها و فروشندگان بازار صنایع دستی است تا از تضییع حقوق تولیدکنندگان و مصرف‌کنندگان در این بخش جلوگیری شود.
وی بیان کرد: اعطای نشان اعتبار و اعتماد به فروشندگان صنایع دستی موجب اطمینان خاطر خریدار، حفظ حقوق تولیدکننده و حراست از برند داخلی و بومی می‌شود.
سروش مقدم با اشاره به لزوم فعالیت‌های هدفمند در حوزه تولیدات هنر و صنعت مبل و منبت نیز گفت که اکنون تأمین مواد اولیه و آشنا نبودن تولیدکنندگان این بخش با قواعد بازار فروش مهمترین مشکلات این بخش به شمار می‌روند.
وی بیان کرد: ایجاد تعاونی‌های فراگیر و منسجم می‌تواند زمینه تأمین ارزانتر و بهتر مواد اولیه هنر و صنعت مبل و منبت مانند چوب راش را فراهم و از هدررفت سرمایه‌های ملی جلوگیری کند.
سروش‌مقدم خاطرنشان کرد: ایجاد این تعاونی‌ها موجب می‌شود تا تولیدکنندگان حوزه مبل و منبت بدون دغدغه مسائل فروش و بازار بر روی فعالیت‌های تولیدی خود تمرکز کنند.
وی با اشاره به فعالیت بیش از دو هزار و پانصد کارگاه صنایع مبل و منبت در شهرستان تویسرکان گفت: اکنون می‌توان منطقه جنوب استان همدان را یکی از مهمترین قطب‌های غرب کشور در زمینه تولیدات مبل و منبت دانست.
مدیرکل میراث فرهنگی، صنایع دستی و گردشگری استان همدان تصریح کرد: مقایسه تولیدات مبل و منبت شهرستان تویسرکان و ملایر با توجه به ذائقه و سلایق مختلف بازار یک کار غیر کارشناسی است که در روند تولیدات این بخش انحراف ایجاد می‌کند.
وی افزود: نباید به رقابت کاذب در زمینه تولیدات مبل و منبت بین شهرستان‌های تویسرکان و ملایر دامن زد، بلکه رویکرد اداره کل میراث فرهگی استان، حمایت از همه تولیدکنندگان مبل و منبت در استان و معرفی استان همدان به عنوان یکی از قطب‌های مطرح در این بخش است.
به گزارش ایرنا، سروش مقدم گفت: باید با توسعه رشته‌های دانشگاهی، علمی و کاربردی و هنرستانی و مراکز آموزشی و پژوهشی مرتبط با بخش تولید مبل منبت به صورت کلی از فعالیت این هنر، صنعت در استان همدان حمایت کرد.
وی همچنین در مورد توسعه فرایند تولید سی.ان.سی(تولید ماشینی صنایع مبل و منبت) در کشور هشدار داد و افزود: این فرایند تولیدی می‌تواند عواقب و خطرات زیادی برای هنر و صنعت مبل و منبت بومی کشور ایجاد کند.
سروش‌مقدم گفت: میراث فرهنگی استان با استفاده از همه ظرفیت‌های خود، پدیده سی.ان.سی را در حوزه تولید صنایع مبل و منبت استان کنترل می‌کند.

شیرکوند تشریح کرد

مراحل تسهیل سرمایه‌گذاری گردشگری

معاون سرمایه‌گذاری و برنامه‌ریزی با اشاره به اهمیت سرمایه‌گذاری خارجی در کشور گفت: «ابتدا باید زمینه‌ها را برای سرمایه‌گذاران داخلی ایجاد کرد و در مرحله دوم باید ایرانیان خارج از کشور را برای سرمایه‌گذاری در ایران ترغیب کرد تا سرمایه‌گذاران خارجی نیز برای سرمایه‌گذاری در ایران تشویق شوند.»
به گزارش روابط عمومی اداره کل میراث فرهنگی، صنایع دستی و گردشگری سعید شیرکوند در چهارمین نشست فرمانداران، شهرداران و رؤسای ادارات میراث فرهنگی شهرهای نمونه گردشگری کشورکه در نیشابور برگزار شد، با اشاره به اهمیت همکاری و تعامل هرچه بیشتر مدیران شهرهای مختلف به خصوص شهرهای نمونه گردشگری، افزود: «مدیران شهرها امکانات شهری را در اختیار سرمایه‌گذاران قرار دهند. همه باید کمک کنیم تا زمینه‌های رشد، توسعه و تقویت صنعت گردشگری در کشور فراهم شود.» وی بیان کرد: «با اصلاح ساختار اداری کشور و افزایش تعامل بین دستگاه‌های متولی صنعت گردشگری و نیز افزایش همکاری‌ها بین فرمانداران، شهرداران و دیگر مدیران متولی صنعت گردشگری می‌توان شاهد رشد و توسعه این صنعت در کشور بود.»
شیرکوند افزود: «همه دستگاه‌های متولی صنعت گردشگری اعم از بخش دولتی و خصوصی باید برای جذب گردشگر و ایجاد زیرساخت‌های گردشگری و تشویق سرمایه‌گذاران برای سرمایه‌گذاری با یکدیگر همکاری و تعامل داشته باشند.»
وی بر برنامه‌ریزی و دقت نظر در این خصوص تأکید کرد و خواهان فراهم کردن زمینه‌های رشد صنعت گردشگری در کشور شد.

شناسه

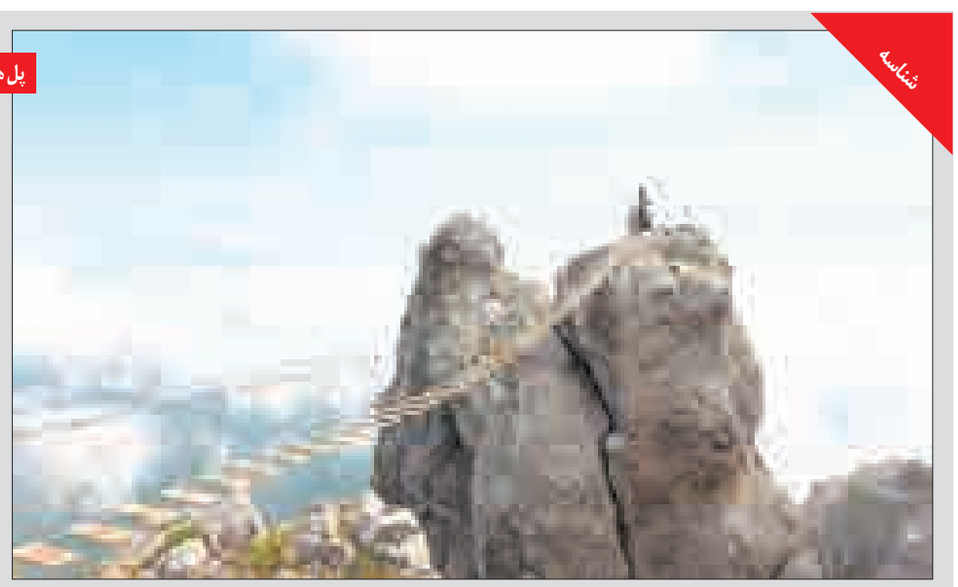

پل های خطرناک

پل‌هایی در کشورهای مختلف جهان که هر کسی جرات عبورکردن از آنها را ندارد.

نگاه

سهم و نقش گردشگری در رشد اقتصادی

گردشگری، صنعتی که تاب‌آوری اقتصاد را افزایش می‌دهد

دوام و بقای اقتصادهای تک‌محصولی که اقتصاد ایران از مصادیق آن است، به شدت سست و ضربه‌پذیر بوده و با کوچک‌ترین تغییری که عرضه و تقاضای آن محصول را دستخوش تغییر کند دچار لطمات گسترده می‌شوند؛ امری که تأثیر آن را در همه بخش‌های اقتصادی و معیشتی می‌توان دید. نمونه این وضعیت را اقتصاد کشور در نتیجه اعمال تحریم‌ها در سال‌های اخیر و نیز افت شدید قیمت جهانی نفت در سالی که گذشت، شاهد بود.
نتیجه یک مطالعه تحقیقی که به بررسی اثرات توسعه گردشگری بر اقتصاد پرداخته، نشان می‌دهد گردشگری با تأثیر ۷/۵ درصدی بر رشد و ارتقای سطح تولید و بهبود تاب‌آوری اقتصادی تا ۱۶/۵ درصد در ۱۰ سال آینده، ضرورتی است که باید مورد توجه سیاستمداران و برنامه‌ریزان کشور در سطح کلان قرار بگیرد.
افسانه شفیعی، استاد اقتصاد گردشگری دانشگاه علامه طباطبایی در یک گفت وگوی رسانه‌ای با بیان اینکه اقتصاد مقاومتی بیان دیگری از افزایش تاب‌آوری و کاهش آسیب‌پذیری اقتصادی از کانال درون‌زایی و برون‌گرایی است، در خصوص نتایج تحقیق فوق به «دنیای اقتصاد» گفت: «نگاهی به تاریخ تحولات اقتصادی ایران حاکی از آن است که در طول زمان، سهم صنایع منبع‌محور همچون پتروشیمی، فرآورده‌های نفتی و کک و فلزات اساسی از صادرات صنعتی افزایش یافته است؛ سهمی که عمدتاً از رشد نزدیک ۸۰ درصدی تولیدات بالادستی این صنایع به دست آمده است.
در واقع، صنایعی فرصت رشد یافته‌اند که اساساً زنجیره ارزش آنها عمق چندانی نداشته و پیچیدگی فناوری پایینی دارد، بنابراین در پرتو نهاده ارزان، اقدام به فروش محصولات خود در بازارهای صادراتی کرده‌اند.»
سیاست‌های کلی اقتصاد مقاومتی در حالی در بهمن‌ماه سال ۹۲ ابلاغ شد که اقتصاد کشور در نتیجه اعمال تحریم‌ها و تصمیمات اقتصادی غلط دولت قبلی، رشدی منفی را تجربه می‌کرد و تورم ۳۹/۳ درصدی، جایگاه دوم تورم جهان را از آن ایران کرده بود.
این پژوهشگر افزود: «در واقع ابلاغ سیاست‌های کلی اقتصاد مقاومتی با هدف کاهش آسیب‌پذیری اقتصاد ایران از شوک‌های خارجی با تکیه بر اقدامات لازم برای درون‌زایی اقتصاد در عین برخورداری از منافع برون‌نگری صورت گرفت و در آن، تأکید فراوانی بر درآمدهای نفتی که به شدت متأثر از تغییرات سیاسی و اقتصادی جهانی و منطقه‌ای است، شده بود.»
این استاد دانشگاه با بیان اینکه ابلاغ سیاست‌های کلی اقتصاد مقاومتی در دورانی صورت گرفت که فشار تحریم‌های بین‌المللی (اعم از نفتی، تجاری و مالی) اقتصاد ایران را در مرحله هشدار قرار داده بود، بیان کرد که امروز با دستیابی به توافق هسته‌ای نباید چنین انگاشته شود که تأمین الزامات اقتصاد مقاومتی دیگر ضرورت قبل را ندارد.
به گفته این استاد دانشگاه، نگاه بسیاری از سیاست‌گذاران به‌سمت ارتقای عملکرد گردشگری معطوف شده است و در این جهت‌گیری، تکیه بسیاری از مسئولان بر مزیت‌های ایران در این بخش (همچون تعدد جاذبه‌های طبیعی و انسان‌ساخت، رتبه نخست به لحاظ ارزانی، محتوای پایین کالاهای وارداتی و...) قرار دارد و پیش‌بینی‌هایی که حاکی از ارتقای سهم این بخش در تولید ملی به رقمی بیش از هفت درصد تا ۱۰ سال آینده است، امیدهای شکل گرفته در این بخش را قوی‌تر می‌کند؛ اگرچه باید دید به همان نسبت که مسئولان مشتاق توسعه درآمدهای این بخش هستند، ظرفیت‌سازی‌های لازم در این بخش صورت گرفته است یا خیر؟
وی عصر حاضر را عصری توصیف کرد که در آن گردشگری محدود به تفریح نمی‌شود و حتماً باید برنامه‌های مدونی برای ارتقای سایر اقسام گردشگری همچون سلامت که اتفاقاً می‌تواند یکی از بخش‌های دارای مزیت در ایران باشد، فرهنگی، آموزشی و... در نظر داشت.
شفیعی همچنین با بیان اینکه در بسیاری از کشورهای دنیا (همچون مالدیو، فرانسه، موریس، یونان، سنگاپور، نیوزیلند و...) وزارتی به نام وزارت گردشگری وجود دارد و مجموعه‌ای مدون از قوانین و چارچوب‌های رگولاتوری نیز پشتیبانی‌کننده سه حوزه ساختار، رفتار و عملکرد واحدهای فعال در حوزه گردشگری است، سازمان دولتی متولی گردشگری در ایران را با اختیارات محدود در حوزه سیاست‌گذاری و اجرا توصیف کرد.
به نظر می‌رسد اقتصاد ایران در برهه کنونی تنها به دستاویزی که برای نجات از تک محصولی بودن دارد، گردشگری است؛ صنعتی که تاب‌آوری اقتصاد را افزایش خواهد داد.

ارتباط با
سرویس گردشگری
gardeshgari@hamedanpayam.com

چمدان

در سفر به قزوین از این خانه‌های تاریخی دیدن کنید

قزوین شهری است که ما همدانی‌ها می‌توانیم برای یک سفره یک روزه آن را هدف گردشگری قرار بدهیم .
اکثر خانه‌های قزوین به مدد سازمان میراث فرهنگی و البته تعصب مردم این شهر روی بناهای تاریخی بازسازی شده‌اند حتی خانه خطیبی که تقریباً چیزی از بنایش باقی نمانده بود!
اگر فرصتی پیش آمد و میهمان قزوینی‌ها شدید علاوه بر گشت‌وگذار در باغ و بستان‌های کوهستانی‌اش بازدید از این خانه‌ها را از دست ندهید. شک نکنید به حرف ناصرخسرو خواهید رسید که می‌گوید: «قزوین را شهری نیکو دیدم. باروی حصین و کنگره در آن نهاده...!»

خانه بهروزی

خانه بهروزی نخستین خانه تاریخی قزوین است که طبق سنت حسنه این سال‌ها بازسازی و تبدیل به هتل شده است.
این خانه قاجاری در زرگرکوچه شهر قزوین قرار دارد و به شیوه معماری خانه‌سازی قزوین، با حیاط مرکزی اصلی و حیاط‌های جانبی ساخته شده است. حیاط اندرونی این خانه دارای دو شاه‌نشین تابستانی و زمستانی و ایوان‌های طاق‌نمایی است.
نکته جالب این است که شاه‌نشین اصلی خانه از طریق ایوانی ستون‌دار با حیاط بیرونی نیز ارتباط دارد. تزئینات آجری لبه‌ها و ارسی‌ها از جمله زیبایی‌های منحصر به فرد این بناست. ویژگی‌های تاریخی منحصر به فرد خانه بهروزی اقامت در این هتل را به نوعی سفر به تاریخ تبدیل می‌کند.

عمارت کلاه‌فرنگی

این بنا اگر مهمترین بنای تاریخی شهر نباشد دست‌کم یکی از پنج بنای مهم آن است. اهمیت آن علاوه بر معماری خاص و تزئینات داخلی‌اش از آن جهت است که تنها کوشک باقیمانده از زمان شاه طهماسب صفوی است؛ یعنی مربوط به زمانی که قزوین پایتخت کشور بود.
نقاشی‌های دیوارهای این عمارت از همان زمان ساخت تاکنون روی دیوارها باقی مانده است و همچنان پس از قرن‌ها جذاب‌ترین نوع نگارگری مکتب قزوین به حساب می‌آید.
گفته شده به دستور شاه طهماسب بنای آن از روی نقشه یک معمار ترک با شیوه شطرنجی خیلی کوچک ساخته شده و در آن پنجره‌های چوبی بسیار ظریف با شیشه‌های رنگی تعبیه شده است.
عمارت فرنگی این روزها تبدیل به کاخ موزه چهل‌ستون شده و یکی از گردشگرپذیرترین اماکن قزوین است.

خانه اسدی

این خانه از دو حیاط مجزا با تناسبات مستطیل و نگینی تشکیل شده و فضای داخلی آن دارای تناسب کامل معماری قزوینی است.

جهان

افزایش همکاری‌های ایران و آلمان در زمینه توسعه پایدار گردشگری

چارچوب همکاری‌های سازمان میراث فرهنگی، صنایع دستی و گردشگری و بخش توسعه پایدار گردشگری سازمان همکاری‌های بین‌المللی کشور آلمان در قالب بیانیه‌ای مشترک تدوین شد.
به گزارش میراث آریا، کلوس لنگفلد، کارشناس ارشد بخش توسعه پایدار گردشگری سازمان همکاری‌های بین‌المللی کشور آلمان و رالف وان شافت، مشاور ارشد به منشور شناسایی پروژه‌ها و ارائه مشاوره و با هدف شناسایی و برقراری همکاری فنی در توسعه گردشگری، از دفاتر سازمان میراث فرهنگی، هتل‌ها، اماکن گردشگری، پارک‌های ملی، مناطق حفاظت شده، اقامت‌گاه‌های طبیعت‌گردی در استان‌ها سمنان، گلستان، مازندران و شیراز بازدید کردند.
در پایان مأموریت این کارشناسان، چارچوب همکاری‌های سازمان میراث فرهنگی، صنایع دستی و گردشگری و سازمان آلمان در قالب بیانیه مشترکی تدوین شد.
این تفاهم در سه بخش مورد تأیید دو طرف قرار گرفته است، بخش نخست شامل همکاری‌های فنی و ارائه خدمات مشاوره‌ای بین‌المللی است که بر اساس آن سازمان GIZ به عنوان یک سازمان دولتی در آلمان آمادگی خود را برای ارائه خدمات مشاوره‌ای در حوزه‌های مختلفی همچون ظرفیت‌سازی و تعیین سیاست‌ها به سازمان میراث فرهنگی، صنایع دستی و گردشگری اعلام کرد.
در بخش دوم همکاری در مسیر توسعه روابط دوجانبه با بخش ایتکار آب و هوایی بین‌المللی (ICI) وزارت محیط زیست آلمان مورد تأکید قرار گرفته است، وظیفه اصلی این بخش ارائه کمک‌های مالی و فنی به پروژه‌های در حال ساخت مربوط به تغییرات آب و هوایی در کشورهای در حال توسعه، تلاش برای کاهی اثرات منفی این تغییرات و ایجاد انطباق با شرایط جدید آب و هوایی، حفاظت از تنوع زیستی، ارتقای الگوهای مصرف و پایدار است.
بخش سوم این بیانیه مشترک به ادامه تبادل اطلاعات برای تسهیل در روند همکاری‌های توسعه گردشگری به صورت دو یا چند جانبه تأکید دارد، دو طرف توافق کردند تا به صورت منظم اطلاعات خود را در خصوص هرگونه نوآوری در هر یک از دو کشور در حوزه توسعه پایدار گردشگری، شرکت در نمایشگاه‌های گردشگری بین‌المللی و سایر رویدادهای بین‌المللی مرتبط با این صنعت یا یکدیگر مبادله کنند.
همچنین مقرر شد گروه GIZ سایر شرکای احتمالی مانند؛ آژانس توسعه فدرال کشور آلمان، دانشگاه‌ها، مؤسسات آموزشی فعال در زمینه برگزاری دوره‌های ایجاد ظرفیت، بانک‌های فعال در زمینه توسعه و تمامی سازمان‌های توسعه دو یا چندجانبه را برای مشارکت در توسعه گردشگری در ایران شناسایی کنند.

پیام تاریخ، تمدن و فرهنگ مادستان
The Message Of Madestan's History & Civilization & Culture
روزنامه همدان پیام
۶
سه شنبه ● ۲۸ مهرماه ۱۳۹۴ ● شماره ۲۴۷۸
فرهنگ و هنر
farhang@hamedanpayam.com

درخشش هنرمندان نمایش همدان در جشنواره تئاتر رضوی

رئیس اداره فرهنگ و ارشاد اسلامی شهرستان همدان گفت: هنرمندان تئاتر همدان در نهمین دوره جشـــنواره سراســـری تئاتـــر رضوی خوش درخشیدند.

داوود ابوترابی در گفت‌وگو با فارس اظهار کرد: هنرمندان گروه نمایشـــی «صحنه» شهرســـتان همدان در نهمین دوره جشـــنواره سراسری رضوی با کسب پنج رتبه برتر این جشنواره درخشش خیره‌کننده‌ای داشتند.

وی گفت: در این جشـــنواره که به میزبانی استان هرمزگان برگزار شد گروه هنری «صحنه» با نمایش «گل پری» موفق به کســـب پنج مقام اول به همراه تقدیر بخش موسیقی شدند. رئیس اداره فرهنگ و ارشاد اسلامی شهرستان همدان افزود: در آیین اختتامیه این رخداد بزرگ هنری کشـــور که هر ساله به میزبانی هرمزگان برگزار می‌شود؛ رتبه نخست نویسندگی، کارگردانی و همچنین طراحی صحنه به محسن پورقاسمی و رتبه نخست بازیگری مرد نیز به حامد ترابی تعلق گرفت. وی بیان کرد: همچنین با رأی هیأت داوران این جشنواره جایزه بهترین نمایش نیز به محسن‌پورقاسمی، سرپرست گروه نمایشـــی «صحنه» اعطا شد. ابوترابی با اشاره به اینکه نمایش «گل پری» به عنوان اثر برگزیده این جشنواره برای اجرای عموم در مشهد نیز دعوت شده اســـت، گفت: در بخش موســـیقی نمایش نیز از محمدرضا عباسی هنرمند موســـیقی همدان نیز به خاطر ساخت و اجرای موسیقی نمایش «گل پری» تقدیر شـــد.وی افزود: در این نمایش بازیگرانـــی همچون حامد ترابی، ندا هادیان، پدرام محمدی و فاطمه‌پورقاســـمی ایفای نقش کرده که طراحی و ساخت عروسک‌ها نیز بر عهده طیبه آنجدانی است. رئیس اداره فرهنگ و ارشاد اسلامی شهرستان همدان گفت: علاوه بر موسیقی نمایش که برعهده محمدرضا عباسی است، مدیر صحنه این نمایش را مهدی رضایی، طراحی و ساخت لباس مهناز کرمی و طراح دکور آن نیز میترا گلپریان انجام داده است.

خبر

جنگ نرم را جدی بگیرید

نادر طالب‌زاده مجری و تهیه‌کننده برنامه «عصر» شبکه افق با تأکید بر لزوم توجه بیشـــتر به جنگ نرم، نسبت به بی‌توجهی به مسائلی که وی از برنامه «راز» تا امروز بیان کرده انتقاد کرد.

وی تهیه‌کننـــده برنامه عصر به مهر گفت: رویکـــرد ما در این برنامه همچون «راز» پرداختن به جنگ نرم است.

مـــا در «راز» مباحثی مثل ربا، مالیات از متوملان، فرار از مالیات، طب ســـنتی، زمین‌خواری و... مطرح کردیـــم؛ مباحثی که تاکنون برخی از آنها از تلویزیون پخش نشـــده بود به طور مثال صحبت کردن درباره حجامت از تلویزیون ممنوع بود.

طالب‌زاده افزود: از دیگر مباحث ما شـــبکه‌های اســـتانی بود و اینکه شـــبکه‌های استانی باید مثل شـــبکه‌های ملی عمل کنند نه اینکه تنها ویژگی سرگرم‌کنندگی داشته باشند.

این شـــبکه‌ها باید مثل یک عنصر قوی مســـائل اســـتان را حل کنند این موضوعی بود که ما آن را شـــروع کردیم و چون برنامه تمام شد نتوانستیم موضوع را به سرانجام برسانیم.

برپایی نمایشگاه خوشنویسی محرم و عکس جشنواره بین‌المللی خیام در همدان

نمایشگاهی از آثار خوشنویسی ۴۰ خوشنویس همدانی با موضوع ماه محرم در مجتمع فرهنگی، هنری شـــهید آوینی این شهر گشایش یافت.

نمایشگاهی از آثار خوشنویسی ۴۰ خوشنویس همدانی با موضوع ماه محرم در مجتمع فرهنگی، هنری شهید آوینی این شهر گشایش یافت.

به گزارش باشـــگاه خبرنگاران؛ در این نمایشـــگاه ۷۵ اثر به ســـبک نستعلیق، شکسته نستعلیق، ثلث، نسخ و خط نقاشی به نمایش گذاشته شده است.

این نمایشگاه تا پایان مهرماه صبح و عصر پذیرای علاقمندان است.

همچنین نمایشگاهی شـــامل ۷۰ عکس برگزیده جشنواره بین‌المللی خیام از کشورهای مختلف جهان در نگارخانه دانشکده هنر و معماری دانشگاه بوعلی‌سینا برپا شده است .جشنواره بین‌المللی خیام، شش ماه پیش در برج میلاد تهران برگزار شد و آثار برگزیده آن در استان‌های مختلف کشور به نمایش گذاشته می‌شود .

هشدار درباره تحریف عاشورا

عبدالجبار کاکایی شاعر و ترانه‌ســـرای کشورمان می‌گوید: ورود فرهنگ عامه در جاهایی موجب تخریب فرهنگ عاشـــورایی شده که این کار به نوعی تحریف خود حماسه عاشوراست.

این شاعر و ترانه‌سرا در گفت‌وگو با ایسنا، درباره تاثیر واقعه عاشورا بر ادبیات گفت: عاشورا یکی از بهترین داستان‌های جهان است و اگر بخواهیـــم در چند جمله خلاصه‌اش کنیـــم یکی از بهترین قصه‌هایی است که شاکله اغلب داستان‌های حماسی و تراژدیک جهان را تشکیل می‌دهد. عاشـــورا جلوه‌های مختلفی دارد که برخی از آنها جلوه‌های حماسی و عزاگونه آن است.

وی در ادامه بیان کرد: عاشـــورا بهترین منبع الهام‌بخش برای ادبیات اســـت و اگر نویسندگان و شاعران از این آبشـــخور بهره ببرند، آثار ارزنده‌ای به وجود خواهد آمد.

به ویژه اینکه از دوره قاجار از طریق خلق برخی منظومه‌ها مانند عمان سامانی این رویداد وارد بُعد عرفانی شد و جنبه جدیدتری گرفت.

کاکایی درباره عمق تاثیر عاشورا بر ادبیات اظهار کرد: ادبیات در تمام این دوره‌ها مرهون این ماجراست.

خیلی از داستان‌ها که درباره عاشورا هستند به علت بزرگ بودن این حماسه درخشیده‌اند. خلق حماســـه ادبی باید از حماسه‌های بزرگ صورت بگیرد و اگر حماســـه‌ای کوچک باشد شاید ادبیات نتواند از عهده آن بربیاید. وی مقتل‌ها را یکی از عوامل تحریف واقعه عاشورا دانســـت و گفت: عاشـــورا به همان اندازه که بزرگ است در معرض تحریف‌های فراوان نیز قرار داد.

بـــه خاطر نقل متون متفاوت به ویژه متون روایتی تاریخی که به مقتل معروف اســـت، این تحریـــف بیش از یک واقعـــه معمولی صورت می‌گیـــرد. در واقع باید گفت که مقتل‌ها بیشـــتر جنبه عاطفی دارند و لزوماً روایتگر تاریخی نیستند.

سینـما

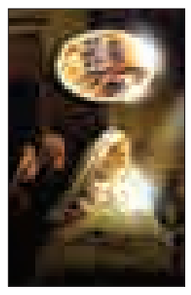

سینما

- قدس۱: .....محمدرسول...
- قدس۲: .....مزار شریف
- سینما کانون.....قندون جهیزیه
- بهمن ملایر:..... محمدرسول...
- فرهنگ کبودراهنگ.....محمدرسول...
- آزادی تویسرکان..... محمدرسول...

درس‌هایی زنانه از فرهنگ عاشورا

شاید عده‌ای از زنان امروز یادشان رفته است، زن با احساسات، استقامت و گذشت به روزهای زندگی معنا می‌بخشـــد. حماسه حسینی مکتبی اســـت که زنان می‌توانند از آموزه‌های آن در خانواده استفاده کنند.

این واقعه از حضور زنان و شهامت های آنها سخن می‌گوید. حماسه‌ای که الگوبرداری از آن کمـــک می‌کند تا حال و روز زندگی‌های امروز بهتر شود.

یکی از درس‌های بســـیار مهم واقعه کربلا، نشـــان دادن جایگاه صحیح و نقش زنان در اجتماع اســـت. آنان با حفـــظ عفت خود به خوبی ایـــن مهم را انجام دادند و شـــهادت پسر، پدر و شوهر را تحمل کردند و تکیه‌گاه خانواده در امتحان الهی بودند.

انسجام خانواده به عهده زنان است، این پیوند فراهم نمی‌شود مگر اینکه زنان با تعهدی که به خانواده دارند اسباب آن را فراهم آورند تا خانواده در تمام شرایط کنار هم باشند.

سنگین‌ترین مســـئولیت ادامه قیام و رساندن پیام شهدا بر دوش بانوان بود. نمونه‌هایی از نقش حساس بانوان در شکل‌گیری نهضت به چشم می‌خورد؛ از جمله همسر زهیر بن‌قین که شـــوی خود را به یاری امام (ع) دعوت کرد. و دیگر همســـر مسلم بن‌عوسجه که خود را همراه او به اردوگاه حسین(ع) رساند و بـــه نظر می‌رســـد هم او بـــوده که پس از شهادت مسلم، فرزند خود را آماده نبرد کرد و به میدان فرستاد.

همچنین مادرانی که هنگام جانبازی عزیزان خود در مقابل خیمه‌ها ایســـتاده بودند و آنان را نظاره می‌کردند.

همچنین رباب همســـر امام حسین (ع) که نقل شده است: تحمل ایشان در شهادت طفل شیرخوار حضرت علی اصغر(ع) مثال‌زدنی است بدین جهت اسوه و الگویی برای تمام عالم به خصوص زنان است.

مهمترین نکته در این حماســـه این است که پس از شـــهادت اباعبدا... (ع)، پناه کودکان و زنان، دختـــر امیرالمومنین (ع) ، حضرت زینـــب(س)، نمونـــه‌ای از نقـــش بانوان در شکل‌گیری نهضت حسینی است.

بنابرگزارش مســـلم جصاص، بانو ام‌کلثوم (ع) هنگام ورود به کوفه فرمود: شـــما زنها می‌توانســـتید به نحوی ما را یـــاری کنید و حداقـــل مـــردان خـــود را از جنگ با ما بازدارید، ولی ایـــن کار را نکردید و حال فقط گریه می‌کنید، این گریه‌ها چه سودی دارد.

شـــاید امروز هم زنان ما در حماسه حسینی دیگری هســـتند و وظیفه سنگین‌شان را در زندگی فراموش کرده‌اند. به راســـتی امروز زنان در این کارزار چه باید بکنند؟

ذائقه خانواده در دستان زن

عنصـــر زن در تربیت و تکویـــن خانواده و برانگیختن فرزند و همســـر در موقعیت‌های خطیر و تصمیمات بزرگ و سرنوشت‌ســـاز نقش اصلی را ایفا می‌کند.

یک زن به عنوان مرکز ثقل خانواده محسوب می‌شـــود. وی می‌تواند طبع زندگی را تغییر دهد و به نوعی قبله زندگی را برای شـــوهر و فرزندانشان معلوم کند.

ذائقه خانـــواده را زن با دیانت و صداقت و عفافش تغییر می‌دهد. تمایل به بی‌بند و باری از ســـوی مادر، مسیر زندگی فرزند و همسر را تحت الشـــعاع قرار می‌دهد.و او یک رهبر است. زن می‌تواند طبع زندگی را تغییر دهد و به نوعـــی قبله زندگی را برای شـــوهر و فرزندانشان معلوم کند.

ذائقه خانـــواده را زن با دیانت و صداقت و عفافش تغییر می‌دهد

زن رهبـــر خانواده اســـت و در این رهبری مسئولیتی ســـنگینی دارد. او با افکار خود به زندگـــی و خانواده‌اش جهـــت می‌دهد و با طریقه برخوردش با مشکلات به فرزندان و همسرش، غیر مستقیم آموزش می‌دهد.

آرزو و اهدافی که او برای آن تلاش می‌کند، خانواده را به سمت اندیشه‌های مثبت یا منفی هدایت می‌کند.

یک مادر به کودکانش رمز ایستادگی، صبر و ایثار را می‌آموزد. اگر مادری حتی نخواهد به خاطر فرزندانش ایثار کند، او چگونه می‌تواند رمز و راز از خودگذشتگی را بیاموزد.

انســـجام خانواده به عهده زنان است، این پیوند فراهم نمی‌شـــود مگـــر اینکه زنان با تعهدی که به خانواده دارند اســـباب آن را فراهم آورند تا خانواده در تمام شرایط کنار هم باشند.

آموزه‌های حماسه حسینی برای زنان

آنچه در نهضت حسینی دیده می‌شود، حضور زنانی است که تا آخرین لحظه همسرانشان را همراهی کردند.

سیمای ملکوتی زینب(س) از یک سو بیانگر منزلت زن در این آموزه ناب و اصیل است و می‌تواند روشن‌ترین الگو برای زنان امروز باشد.

زنان نقش‌آفرین در حادثه عاشـــورا زنان با ایمانی بودند که شـــهادت فرزندان و برادران و همســـران خویش را تحمل کرده و با صبر و مقاومت و مدیریت مصایب، پیام آنان را به همه عصرها و نسل‌ها رساندند.

آنها در کنار شـــهادت عزیزانش، نقش‌های گوناگونی چون همسری، مادری، خواهری و دختری را ایفا کردند.

شـــاید امروز این نقش‌ها کمرنگ شـــده و پایه‌های چارچوب زندگی سست شده است.

کتاب‌های ترجمه شده تهدیدی برای نسل آینده

کتاب‌های ترجمه شده در حوزه کودک، بازار نشـــر را تســـخیر کرده بـــه طوری که کارشناسان رونق این نوع محصولات را یک تهدید فرهنگی برای نسل‌های آینده می‌دانند.

به گزارش ایرنا، با گشـــت وگذاری کوتاه در بازار نشر تعدد و فراوانی کتاب‌های ترجمه شده به ویژه در حوزه کودک و نوجوان کاملاً حس و مشاهده می‌شود.

هر چند بســـیاری از کتاب‌های ترجمه شده می‌توانـــد ارتقای علمی کـــودکان را در پی داشته باشـــد اما همخوانی نداشتن برخی از این محصولات با فرهنگ کشـــور می‌تواند خوانندگان آن را با دشواری‌هایی روبه‌رو کند.

آشنایی کودکان و نوجوانان با آخرین فناوری و اطلاعـــات روز یک ضرورت محســـوب می‌شود، بنابراین نباید از هیچ تلاشی در این زمینه دریغ کرد.

کتـــاب یکـــی از ابزارهای اطلاع‌رســـانی و آگاهی‌بخشی بوده و از این‌رو تولید و ترجمه آثار در این زمینه ضرورتی انکارناپذیر است. با این حال در ترجمه این آثار باید توجه کرد که تا حد امکان فرهنگ بومی به فراموشی سپرده نشود. نویسندگان حوزه کودک باید بیش از پیـــش در تولید آثار در این زمینه تلاش کنند تا از ورود ترجمه‌های خارجی که بســـیاری از آنها می‌توانـــد با فرهنگ ملی و مذهبی ما مغایرت داشته باشد جلوگیری کنند.

تهدید جدی ترجمه‌ها

یک نویسنده معتقد است کتاب‌های ترجمه شده که غالباً بر اساس فرهنگ‌های آن کشور نوشـــته شـــده نمی‌تواند منبع مناسبی برای پرورش کودکان ما باشد و این آثار تهدیدی فرهنگی برای نسل‌های آینده کشور است .

نجف علی میرزایی در گفـــت و گو با ایرنا افـــزود: افزایش کتاب‌هـــای ترجمه در بازار نشـــر به ویژه بـــرای کـــودکان و نوجوانان موجب ترویج فرهنگ و تفکرات آن ســـوی مرزها شـــده و این موضـــوع تهدیدی برای تمدن اسلامی اســـت. وی با بیان اینکه هیچ عرصه‌ای از نشر کشور به اندازه عرصه کتاب کودک مظلوم واقع نشـــده است ، اظهارکرد: امروزه ترجمه متون بیگانه به مهمترین منبع بازپردازش و ســـاختار شـــخصیتی کودکان تبدیل شـــده و بی‌مبالاتی در مـــواد فکری، تغذیه روحی نسل کودک و نوجوان ، آینده و سرنوشت تمدنی ما را تحت شعاع و بلکه تهدید می‌کند.

میرزایی گفت: به عنوان مثال کودکی که به هری پاتر دل می‌بنـــدد و بابا لنگ دراز را الگوی اصلی خود می‌کند و دلبسته شاهزاده کوچولو می‌شود و سلسله‌های بی‌پایان نو به نو آثار ترجمه شده و بسیار جذاب را منبع الگوسازی خود قرار می‌دهد، چنیـــن کودکی پیش از دیگر نســـل‌ها و طبقات اجتماعی شخصیت مدرن، سنت‌ستیز، درگیر و متضاد با منظومه ارزش‌ها و فرهنگ بومی به خود می‌گیرد. به گفته میرزایی، برای رونق بخشیدن در حوزه کودک باید کودکانه بنویسیم و نوشته‌های خود را نقاشـــی کنیم و از بار کردن دل نازک و ســـبک آنان با مطالب گران، سنگین و فراتر از قدرت هضم و کشش کودکان پرهیز کنیم.

طرح روز

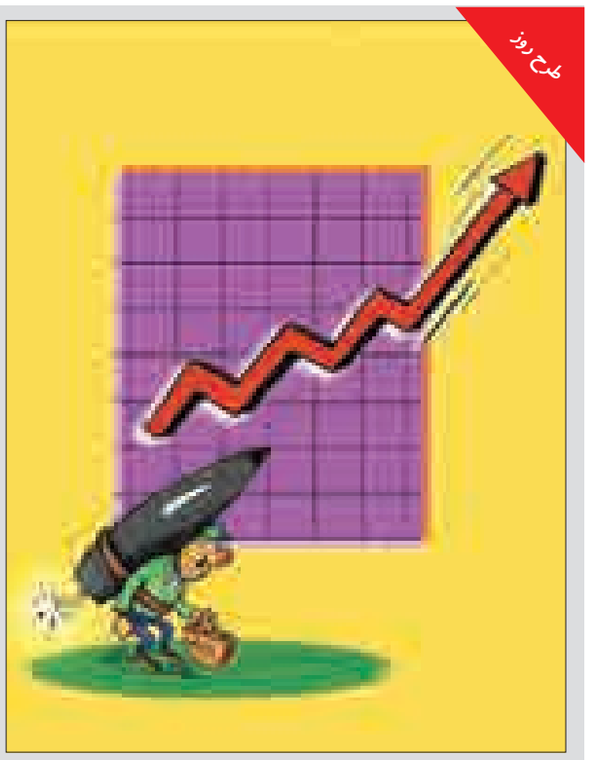

شیوه جدید دریافت سبد کالا!

عکس:۵۵ آنلاین

طرح دانشجو معلم قرآن اجرا می‌شود

سازمان فعالیت‌های قرآنی دانشگاهیان کشور برای سالتحصیلی جدید طرح دانشجو معلم قرآن کریم را اجرا می‌کند.

بـــه گـــزارش خبرآنلایـــن، در فراخوان ســـازمان فعالیت‌های قرآنی دانشـــگاهیان آمده است طرح دانشجو معلم قرآن کریم در راســـتای نیل به نهضت قرآن‌آموزی در کشـــور، از دانشجویان مســـتعد و آشنا به علـــوم روخوانی و روان‌خوانی قرآن کریم ثبت نام به عمـــل آورده و جهت تعلیم به دیگر دانشـــجویان و نیز گســـیل به مناطق محروم کشـــور در قالب اردوهای جهادی قرآنی آموزش می‌دهد.

محتـــوای دوره‌های آموزشـــی این مرکز پـــس از برگـــزاری آزمـــون ورودی در رشـــته روخوانی و روان‌خوانی و انتخاب دانشـــجویان، بـــه صورت حضـــوری با برگزاری اردوهای آموزشـــی و به صورت مکاتبه‌ای ارائه خواهد شد.

در بخش دیگری از این فراخوان آمده است: مرکز دانشجو معلم قرآن کریم می‌تواند یکی از بزرگترین زمینه‌هایی باشـــد که دانشجو در کنـــار دریافـــت آموزش‌هـــای علمی به فعالیت‌های فرهنگـــی با رویکرد قرآنی زیر نظر دبیرخانه مرکزی بپردازد.

به گـــزارش ســـازمان فعالیت‌هـــای قرآنی دانشـــگاهیان کشـــور بر اســـاس آیین‌نامه اجرایی، دانشجویان عضو از حضور اساتید برجسته قرآنی و علمی بهره‌مند خواهند شد و در صورت همـــکاری در امر تدریس به دانشـــجویان دیگر در محیط دانشـــگاه و یا مردم مناطق محروم از مزایای حق‌التدریس بهره‌مند می‌شوند.

از دیگر مزایای شرکت در این طرح می‌توان به ایجاد زمینه‌های شـــغلی در مراکز قرآنی، دریافـــت گواهینامه آموزشـــی معتبر جهاد دانشـــگاهی، حضور در اردوهای آموزشی و ایجاد زمینه‌های تبـــادل افکار و خلاقیت اشاره کرد.

علاقمندان برای کســـب اطلاعات بیشتر و ثبت نـــام می‌توانند بـــا اداره آموزش ســـازمان فعالیت‌های قرآنی دانشگاهیان کشـــور بـــه شـــماره ۶۶۹۵۱۱۵۸-۰۲۱ تماس بگیرند.

خبر

نمایشگاه از «کربلا تا شام» در کبودراهنگ گشایش یافت

با فرا رســـیدن ایام ســـوگواری اباعبدا... الحســـین(ع) نمایشگاه بازسازی وقایع کربلا تا شام که به همت جوانان هیأت حضرت علی اصغر (ع) دایر شده است، برای بازدید علاقمندان گشوده شد.

به گزارش ایرنا، در این نمایشگاه که با هدف بازسازی وقایع تاریخی حرکت و قیام امام حســـین (ع) برای آشـــنایی هر چه بیشتر جامعه با اهداف قیام آن حضرت دایر شـــده است نماهایی از خرابه شام، واقع عاشـــورا، مقام حضرت علی اصغر (ع)، ۷۲ تن و نهر فرات بازسازی شده است.

بازســـازی این واقعه تاریخی توســـط ۲۰ نفر از جوانان شهرســـتان کبودراهنگ در مدت ۱۵ روز انجام شده است.

فرماندار کبودراهنگ در خصوص برگزاری این نمایشـــگاه گفت: ایام سوگواری و عزاداری محرم بهترین فرصت برای تبیین و معرفی ابعاد، فلسفه و اهداف قیام عاشوراست.

علی‌احسان قنبری در ادامه افزود: برپایی این گونه نمایشگاه‌ها بهترین راه حل برای شناســـاندن اهداف قیام امام حســـین (ع) به نسل جوان است که باید برای ترویج این فرهنگ ناب بیش از پیش تلاش کرد.

این نمایشگاه از دهه اول تا پایان ماه محرم صبح و عصر برای بازدید علاقمندان گشوده شده است.

ایران و آلمان تفاهم‌نامه همکاری مشترک هنری امضا کردند

تفاهم‌نامـــه همکاری بین مـــوزه هنرهای معاصر تهـــران با بنیاد فرهنگی پروس آلمان امضا شد.

به گزارش تابنـــاک، وزیر امور خارجه آلمان در موزه هنرهای معاصر با حضور علـــی مرادخانی، معاون وزیر ارشـــاد و مجید ملانوروزی تفاهم‌نامه همکاری بیـــن موزه هنرهای معاصر تهران با بنیاد فرهنگی پروس را از نمایشگاه «ذهنیت ملموس» امضا کردند.

در ابتدای این برنامه ســـفیر آلمان گفت: بســـیار خوشـــحالیم که این تصمیم اتخاذ شـــد تا تفاهم‌نامه‌ای بین این دو کشـــور امضا شود که هدف آن برگزاری نمایش آثار مدرن ایرانی در برلین است.

وی در قســـمت دیگر از این برنامه اظهار کـــرد: از تمام همکاری‌ها و این هماهنگی‌ها سپاســـگزارم و امیدوارم ایـــن اتفاقات برای آینده همکاری‌هایـــی که در حوزه فرهنگ و هنر خواهیم داشـــت، مؤثر و متناسب باشد.

سفیر آلمان افزود: ما این اتفاقات را به فال نیک می‌گیریم و فکر می‌کنیم دریچه‌ای نو ایجاد شده است که هم هنر ایران و هم مجموعه‌ای که در اینجاست و دیده نشده برای افراد علاقمند دنیا به نمایش گذاشته شود.

وی در پایان ضمن تشکر گفت: آقای جنتی سلام رساندند ولی چون مطمئن نبودیم که شما تشریف می‌آورید دیگر ایشان را دعوت نکردیم ولی در برنامه‌های آتی ایشان هم حاضر شوند.

وزیر امور خارجه آلمان با اشـــاره به نشستی که با ظریف داشت بیان کرد: نیازی به عذرخواهی و پوزش جهت حضور نداشتن آقای جنتی نبود چون در اصل ما مقصر بودیم که با تأخیر برنامه‌ها این اتفاق رخ دهد و البته خود این می‌تواند نشانه بدی نباشد که گفت وگوی ما به درازا کشید و ما خواستیم از این فرصت استفاده کنیم تا هم گفت وگو با همکارم و هم بـــا رئیس‌جمهور را با توجه به بحرانی که در منطقه حاکم شده انجام بگیرد.

معرفی کتاب

عرضه چهار کتاب عاشورایی از بیانات رهبر معظم انقلاب

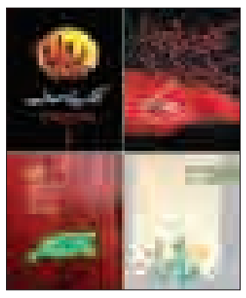

چهار کتاب عاشورایی از بیانات رهبر معظم از ســـوی انتشـــارات انقلاب اسلامی با تخفیـــف ۲۰ درصد در اختیار کتابخوانان قرار می‌گیرد.

به گـــزارش ایرنـــا، آفتاب در مصاف؛ علل و ابعـــاد حادثه عاشـــورا»، «چهـــار گفتار؛ در تبییـــن زمینه‌ها، علـــل، و آثار حادثه عاشـــورا»، «۷۲سخن عاشورایی؛ گزیده‌ای از بیانات مقام رهبری» و «درس‌های عاشورا؛ از بیانات رهبر انقلاب اسلامی» چهار اثری هستند که در قالب کتاب، به فلســـفه قیام حسینی، درس‌ها و عبرت‌های آن، تحلیل مباهله عملی امام حسین(ع) در روز عاشورا و... می‌پردازند.

انتشـــارات انقلاب اسلامی به مناسبت فرارســـیدن ماه محرم، به مـــدت ۱۰ روز از تاریخ ۲۳ مهرماه تـــا دوم آبان‌ماه، کتاب‌های یاد شـــده را در زمینه علل و ابعاد عاشورا با تخفیف ۲۰درصدی در پایگاه اطلاع‌رســـانی انتشـــارات انقلاب اســـلامی در اختیار علاقمندان قرار داده است.

پیام تاریخ، تمدن و فرهنگ مادستان
The Message Of Madestan's History & Civilization & Culture
روزنامه همدان پیام
۷
سه شنبه ● ۲۸ مهرماه ۱۳۹۴ ● شماره ۲۴۷۸
اقتصاد
eghtesad@hamedanpayam.com

بسته جدید اقتصادی دولت تورم‌زا نیست

وزیر اقتصاد و رئیس کل بانک مرکزی، تورم‌زا بودن بسته جدید اقتصادی دولت برای نیمه دوم سال را رد کردند.
علی طیب‌نیا در نشست خبری مشترک با سخنگوی دولت و رئیس کل بانک مرکزی در پاسخ به سئوالی مبنی بر اینکه حداقل تورمی که بسته دولت برای بازگشت سریع رونق اقتصادی در نیمه دوم سال پیش‌بینی کرده، چقدر است؟ گفت: روند نزولی تورم ادامه می‌یابد و شواهد متعددی این موضوع را تایید می‌کند. به عنوان مثال، متوسط افزایش تورم نیم واحد درصد است، تورم تولیدکننده که فشار هزینه تولید را نشان می‌دهد، در حال حاضر به۵/۵ واحد درصد رسیده است و تورم نقطه به نقطه ۱۱ درصد است.
وی افزود: بر اساس شواهد مذکور، در ماه‌های آینده نرخ تورم تک رقمی خواهد شد. در عین حال، امسال شاهد تورم تک رقمی نقطه به نقطه خواهیم بود.
وزیر امور اقتصاد و دارایی در مورد کاهش نرخ سود بانکی، گفت: هدف‌گیری دولت، کاهش سود بانکی است و نرخ سود در حال حاضر نه با شرایط واقعی اقتصاد و نه تولید هماهنگ است و در عین حال، شرایط بازار سرمایه را نیز در نظر نگرفته، این در حالی است که نرخ تورم کاهش یافته ولی نرخ سود به دلیل چسبندگی‌ها کاهش نیافته است.
طیب‌نیا به مهر افزود: دلیل بالا بودن نرخ سود هم توان کم تسهیلات‌دهی بانک‌ها و هم نیاز بالای فعالان اقتصادی به نقدینگی است، بنابراین هر دو باید اصلاح شود و این دو موضوع در بسته دولت دیده شده است.
وی در ادامه گفت: سیاست‌گذاری و تنظیم سیاست‌های دولت امری واقعی است و گسسته نیست و دولت مستمراً شاخص‌ها را رصد می‌کند و تغییرات را می‌بیند و نسبت به این تغییرات پیش بینی‌ها را انجام می‌دهد و متناسب با شرایط، سیاست‌ها تدوین می‌شوند.

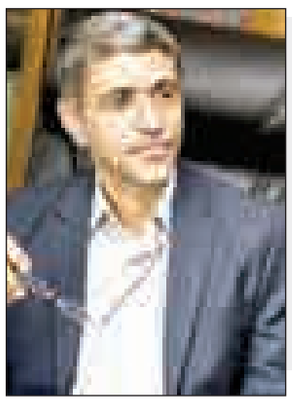

خبر

جزئیات توزیع کارت اعتباری ۱۰ میلیونی خرید لوازم خانگی

طرح "توزیع کارت اعتباری ۱۰ میلیون تومانی خرید کالاهای بادوام داخلی" را که از سوی این وزارتخانه به بانک مرکزی پیشنهاد شده است توسط مدیر کل دفتر صنایع فلزی و لوازم خانگی وزارت صنعت، معدن و تجارت اعلام شد.
عباس هاشمی با اشاره به نشست این وزارتخانه با بانک مرکزی برای تحریک تقاضای خرید در بخش لوازم خانگی گفت: پیشنهاد ما این بود که بانک‌ها منابع مالی خود را برای مثال به صورت کارت‌های اعتباری با دوره‌های بازپرداخت ۲٤ ماهه تخصیص دهند.
وی درباره کارمزد تسهیلات ارائه شده مردم ادامه داد: پیشنهاد این بود که کارمزد این تسهیلات به گونه‌ای باشد که برای خریدار جذاب باشد و در این زمینه تولیدکنندگان نیز اعلام آمادگی کردند که بخشی از سود تسهیلات را به صورت تخفیف روی کالاهای خود متقبل شوند.
مدیر کل دفتر صنایع فلزی و لوازم خانگی وزارت صنعت، معدن و تجارت با بیان این‌که ما به دنبال تحریک تقاضای کنترل شده جهت خرید کالاهای مصرفی با دوام به ویژه لوازم خانگی هستیم،به ایسنا گفت: پیشنهاد کارت‌های اعتباری برای اجتناب از هرگونه سوءاستفاده احتمالی مثل پیش‌فاکتورهای تقلبی ارائه شد که ما خواستیم خرید کالا تنها مختص کالاهای ساخت داخل باشد.
هاشمی با اشاره به مکانیزم کارت شاپرک در بانک‌ها و فروشگاه‌های کشور ادامه داد: در حال حاضر زیرساخت اجرای این کار در بانک‌ها وجود دارد که ظاهراً این موضوع به نتیجه رسیده و قرار است پیرو تلاش وزرا اجرایی شود.
وی افزود: البته این تنها پیشنهاد ما به بانک مرکزی بوده که برای مثال یک میلیون کارت با مبلغ خاصی از سوی بانک صادر و توزیع شود که تنها در برخی دستگاه‌های پوز تعریف شده در فروشگاه‌های معرفی شده از سوی تولیدکنندگان قابل استفاده است.
هاشمی بیان‌کرد: برای مثال از برخی واحدهای تولیدی می‌خواهیم که ۱۰ نمایندگی و حدود ۲۰ بنکدار را برای فروش محصولات خود مشخص کنند که کارت‌های توزیع شده از سوی بانک مرکزی تنها در این فروشگاه‌ها قابل استفاده باشد.

ارزیابی مثبت از بسته اقتصادی و یک هشدار

یک کارشناس امور بانکی با اعتقاد به اینکه شکی در ایجاد تحرک در تولید و مصرف با اجرایی شدن بسته اقتصادی نیست تأکید کرد که اجرای چنین روش‌هایی به طور حتم فقط در کوتاه‌مدت پاسخگو خواهد بود و ایجاد تورم با ادامه آن در بلند مدت اجتناب ناپذیر است.
احمد حاتمی یزد با اشاره به جزئیات بانکی بسته رونق اقتصادی گفت: برای نخستین بار است که مصوبات و مقررات مربوط به اعتبارات بانکی جهت‌گیری خود را از سمت تسهیلات دهی به واحدهای تولیدی به مصرف کننده تغییر داده است.
وی به ایسنا افزود: از این همواره تسهیلات به سمتی می‌رفت که برای تولید از جمله صنعت و کشاورزی در نظر گرفته می‌شد که در نهایت به افزایش تولیدی که در مقابل آن تقاضایی وجود ندارد می‌انجامید که تا یک مقطعی موجب پر شدن انبارها از کالاهای بدون تقاضا شد که همین روند نیز در ایجاد خلل در روند تولید بنگاههای اقتصادی ، کاهش تولید و در نهایت کاهش رشد اقتصادی در سالجاری شد. اما اگر روش مدنظر به درستی اجرایی شود می تواند کمک قابل توجهی به خرید این کالاها داشته باشد. این کارشناس امور بانکی در ادامه به بخش‌هایی از بسته اقتصادی اشاره داشت و گفت: وقتی که برای کارت‌های اعتباری فضای مناسب‌تری ایجاد و ارائه آنها افزایش می‌یابد می‌تواند عاملی محرک برای خرید کالاهای داخلی باشد، چرا که برای نخستین‌بار است سقف کارت‌های اعتباری به حدود ۱۰ میلیون تومان افزایش یافته و این رقم کمی نیست که مشتری بخواهد از کنار آن به آسانی عبور کند حتی اگر قرار باشد فقط با آن تولید داخلی خریداری شود. حاتمی یزد ارائه شرایط ویژه برای خرید خودروهای داخلی را نیز مورد توجه قرار داد وبیان‌کرد: در مدت گذشته بازار خودروهای داخلی در رکود فرو رفته و به مشکلی برای اقتصاد تبدیل شده است، تصمیم‌گیری برای افزایش تسهیلات خرید خودروهای داخلی و سیاستی که بانک مرکزی برای تعیین نرخ سود در این بخش در نظر گرفته به‌طور حتم می‌تواند عاملی برای تحریک تقاضای خودروهای داخلی باشد.

چگونه بهترین تایر را برای خود تهیه کنیم

نمی‌دانستم نشانه‌های یک لاستیک خوب برای خودرو چیست. هر فروشنده‌ای تایرهای خارجی خود را، یا بهترین برند معرفی می‌کرد یا مناسب‌ترین قیمت. فروشگاه‌ها را می‌چرخیدم و نمی‌دانستم کدام را بخرم. سر مسیرم به بازار لاستیک‌فروشان همدان در سه راهی انبار نفت به یکی از نمایندگی‌ها سر زدم، آنجا صاحب فروشگاه به من نگفت برندی که من در مغازه‌ام دارم بهترین و مناسب‌ترین لاستیک موجود در بازار است، بلکه اطلاعاتی از یک لاستیک خوب و نحوه نگهداری آن داد که حق انتخاب را برایم ساده می‌کرد. داوود فیضی، مدیر فروشگاه مرکزی لاستیک «بارز» می‌گفت: یکی از مهمترین نشانه‌های یک لاستیک خوب این است که علامت چهار فصل بودن را داشته باشد؛ زیرا کشور ما چهار فصل است و اگر این علامت را نداشته باشد کارایی لازم را ندارد.
وی اضافه کرد:لاستیک‌های ایرانی یکی از برندهای خوب موجود در بازار ایران است که از نظر کیفیت دست‌کمی از تایرهای کره‌ای و ژاپنی ندارد و با حمایت مصرف‌کنندگان داخلی روزبه‌روز کیفیت آن بهتر می‌شود و با حمایت سازمان مصرف کنندگان و کالای قاچاق که لاستیک‌هایی از راه‌های غیرقانونی وارد کشور می‌شود موجب به هم زدن ثبات بازار می‌شود.
فیضی گفت که اگر من در مغازه‌ام فقط لاستیک «بارز» می‌فروشم به چند دلیل است. پیرو فرمایشات مقام معظم رهبری و حمایت از تولیدات داخلی به این محصول روی‌آورده‌ام. زیرا این محصول استانداردش مطابق با استانداردهای بین‌المللی است، دوم اینکه این شرکت مشتری‌محور است تا جایی که در هر شهری خدمات پس از فروش دارد و لاستیک فروخته شده تا ۳۰ ماه هرگونه ایراد فنی مربوط به شرکت پیدا کند بلافاصله در کمترین زمان ممکن بازدید و تعویض می‌شود. به اضافه آن «بارز» برندی است که از فن‌آوری شرکت «کنتی ننتال» آلمان که یکی از بهترین برندهای تولید لاستیک دنیاست استفاده می‌کند.
فیضی همانطور که مشخصه‌های یک لاستیک خوب را برایم توضیح می‌داد، گفت: حمایت از مصرف‌کننده برای من سرلوحه تمام کارهایم است بنابراین لاستیکی را می‌فروشم که مشتری هیچگاه از خرید و خدمات پس از فروش آن ناراضی نباشد.
وی در پاسخ به چگونگی بالا بردن عمر یک لاستیک، توضیح داد: چند مورد را در نگهداری لاستیک به خوبی باید انجام داد. نخست اینکه یک شخص ماهر باید آن را تعویض کند، از تیوپ و نوار نو برای تایرهای تیوپ تایپ برای تایرهای تیوبلس استفاده کند، مصرف‌کننده به باد آن توجه کند و همیشه در حالت تنظیم نگه دارد، هر لاستیکی فقط برای یک نوع جاده است؛ مثلاً لاستیک ماشین پراید برای کوه و صخره و راه خاکی نیست بلکه فقط برای جاده آسفالت طراحی شده است و لاستیک ماشین‌های کشاورزی هم برای مسیرهای آسفالت و لاستیک معدن هم برای جاده‌های معدنی طراحی شده است. لاستیک‌های هر محورخودرو باید از یک برند باشند. توجه نکردن به این موارد و البته اطلاع‌رسانی ضعیف شرکت‌های تولیدی موجب شده مصرف‌کننده متضرر شود و نهایت استفاده از لاستیک را ببرند و گاهی اوقات آن را از چشم شرکت‌های داخلی ببینند و مشتری احساس می‌کند که کیفیت تایر پایین است.
فیضی البته در بین صحبت‌هایش به حادثه جاده قم هم اشاره کرد و گفت: اتوبوسی که اخیراً در جاده قم تصادف کرد و تعداد زیادی کشته و خسارت داد از لاستیک خارجی غیر استاندارد استفاده کرده بود که ایراد فنی داشت ولی اگر از یکی از برندهای با استاندارد داخلی استفاده می‌کرد این اتفاق به حداقل می‌رسید؛ زیرا برندی چون «بارز» با استاندارد، تنها شرکتی در ایران است که زمین آزمایش و کارشناسانی مجرب در هر منطقه دارد که در صورت بروز ایراد فنی برای هر لاستیکی در کوتاهترین زمان خود را به نمایندگی منطقه خود می‌رساند و همکاری کامل را با اداره استاندارد، راهنمایی و رانندگی و سازمان‌های ذی‌ربط دارد.
فیضی در ادامه سخنانش گفت که مشتریان موقع خرید لاستیک حتماً باید به شماره سریال، تاریخ تولید، طرح‌های رویه لاستیک و موقعیت استفاده آن توجه و از فروشگاه معتبر خرید کنند و همانند بسیاری دیگر با خرید برندهای استاندارد ایرانی و به‌روز دنیا، از تولیدات داخل حمایت کنند. زیرا در ایران برندهایی مثل لاستیک بارز وجود دارد که از بسیاری لاستیک‌های خارجی بهترند در عین حال که شرکت‌های تولیدی آن مشتری مدار هستند.
فیضی همچنین درپاسخ به این سوال که اگر راننده‌ای از تایرش ناراضی است باید چه کند، گفت: اگر نماینده نتواند مشتری را متقاعد کند شماره تلفن کارشناس آن شرکت را به مشتری می‌دهد تا خودش با کارشناس ارتباط داشته باشد و اگر باز هم ناراضی بود با بزرگترین مرجع قانونی یعنی اداره استاندارد و یا اداره صنعت، معدن و تجارت و سازمان تعزیرات استان مراجعه و پیگیری می‌کند.
البته با اینکه لاستیک بارز موقع پیدا کردن ایراد شرکتی برای کارشناسی آن به تهران مرجوع نمی‌شود و کارشناس در محل نمایندگی حاضر می‌شود و خیلی سریع بازدید و در صورت وجود عیب شرکتی تعویض می‌شود، اما برخی مشتریان در خواست داشتند دفتر خسارت ثابتی در استان همدان راه‌اندازی شود. مسعود عسگری، راننده کامیون می‌گفت اگر چنین دفتری در همدان راه اندازی شود دیگر لازم نیست این یک هفته راهم صبر کنیم تا کارشناس به همدان بیاید بلکه همان‌لحظه کار کارشناسی انجام می‌شود و این خیلی بهتر است.
هادی نوری، هم راننده‌ای بود که علاوه بر مطرح کردن این موضوع، ازشرکت سازنده درخواست داشت تا برای اینکه این لاستیک با برندهای کره‌ای هم قابل قیاس باشد کمی کیفیت آن را بالا ببرد درعین حالی که لاستیک‌ها را با قیمت مناسب ارائه کند.
بهمن قیاسی هم که از مشتریان لاستیک بارز است، می‌گفت: اگر کمی کیفیت این لاستیک بالاتر برود و البته قیمت آن مناسبت‌تر باشد هیچگاه مردم به دنبال حتی برندهای کره‌ای و ژاپنی که قیمت بالاتری از بارز دارند، نخواهند رفت. زیرا ما همیشه از این برند به لحاظ خدمات پس از فروش راضی بوده‌ایم.

راهنمایی‌هایی برای استفاده بهتر از تایر

برای افزایش طول عمر و عملکرد بهتر تایر و پیشگیری از حوادث احتمالی که ممکن است موجب ایجاد نقص در تایر و حتی خودروی شما شود، به نکات فنی زیر توجه کنید.
کنترل فشار باد تایر: کم‌بادی بزرگ‌ترین دشمن تایر محسوب می‌شود، چون موجب زیاد شدن اصطکاک و به وجود آمدن گرمای اضافی و سایش نامنظم در تایر می‌شود و احتمال ترکیدگی تایر و ایجاد تصادف را افزایش می‌دهد.
کنترل ظاهری تایر: ظاهر تایرهای مورد استفاده باید مرتباً به جهت حصول اطمینان از نداشتن عیوب و آسیب‌دیدگی‌ها کنترل شده و در صورت عمیق بودن آسیب فوراً تعویض شوند.
عمق شیار: تایرهای سواری باید حداقل ۱/mm۶ عمق شیار داشته باشند (سرتاسر پیرامون رویه). حد مجاز یا حداقل عمل آج لازم برای حرکت ایمن خودرو را می‌توان از برجستگی‌های موجود در کف شیارهای تایر که به عنوان راهنما تعبیه شده‌اند ملاحظه کرد.
تاریخ (سریال) تولید تایر: پیدا کردن تاریخ تولید تایرها بسیار آسان است. اگر به دقت قسمت دیواره تایر را نگاه کنید، در بیشتر آنها یک عدد چهار رقمی مشاهده خواهید کرد. این عدد نمایانگر هفته و سال تولید است. (دو رقم نخست از سمت چپ نشانه هفته و دو رقم بعدی نشانه سال میلادی است.)
صداهای غیرعادی تایرها در حرکت: بخشی از صدای خودرو در زمان حرکت به عبور از هوا از بین شیارهای به هم فشرده شده تایر بر روی سطح جاده مربوط بوده و امر طبیعی است. در صورت صدای غیرعادی از ناحیه تایرهای خودرو این موارد را کنترل کنید:
۱- مطمئن شوید جهت حرکت تایرها (در مورد تایرهای جهت‌دار) رعایت شده باشد.
۲- تایرها را از نظر بادکردگی غیرعادی در ناحیه رویه و به‌خصوص در ناحیه شانه تایرها که می‌تواند نشانه دو پوستی آنها باشد کنترل نمایید.
کوبیدن غیرعادی: در صورت بروز چنین مشکلی موارد زیر را کنترل کنید:
۱- تخت‌شدگی موضعی رویه تایر. برای این کار زیر خودرو جک زده و تایر را به آرامی بچرخانید.
۲- سایش موضعی و شدید رویه تایر به خاطر ترمز شدید که موجب سایش غیرعادی ناحیه رویه تایر می‌شود.
۳- بادکردگی ناحیه‌ای از رویه که این امر می‌تواند ناشی از دوپوستی باشد با حصول اطمینان از این امر بلافاصله به استفاده از چنین تایری پایان دهید. این حالت بسیار خطرناک است.
کشیدن و زدن فرمان: این مشکل در صورت کم‌بادی تایر، ناهمگن بودن طرح آج و حتی تفاوت عمق آج تایرهای یک محور، بالانس نبودن تایرها و یا خراب بودن سیستم تعلیق و جلوبندی خودرو بروز می‌کند.

اشتغال

کسری واقعی درآمدها چقدراست؟

هزینه‌های ماهیانه خانوار بالای سه‌میلیون، متوسط درآمدها ۱/۱میلیون و حداقل مزد ۷۱۲هزارتومان است و این مسأله باعث رواج برخی پدیده‌ها مانند چندشغله شدن افراد یا اشتغال خانوادگی شده است.
کارشناسان بازار کار مرتباً پیرامون این مسأله سخن می‌گویند که حقوق و دستمزد نیروی کار در ایران در پی سیاست‌های نادرست دولت‌ها پایین مانده و این موضوع باعث به وجود آمدن مسائل معیشتی برای جامعه حقوق بگیر ایران شده است.
عضو هیأت مدیره کانون عالی انجمن‌های صنفی کارگران ایران اظهارداشت: در واقع خانواده ها مجبور می‌شوند برای تأمین هزینه‌های خود با بیش از یک نفر کار کنند و از این رو فرزندان نیز در مواردی وارد بازار کار می‌شوند و حتی برخی افراد نیز دارای بیشتر از یک شغل هستند.
هزینه خانوارها از سه‌میلیون تومان گذشت
هادی ابوی به مهر گفت: متأسفانه هرچند اشتغال خانوادگی می‌تواند درآمد بیشتری را به همراه داشته باشد اما دارای آسیب‌هایی نیز است و موجب می‌شود تا خانواده ها مفهوم واقعی خود را از دست بدهند.
این مقام مسئول کارگری کشور تأکید کرد: وقتی دستمزد ضعیف است با پدیده‌های مختلفی مانند کودکان کار مواجه می شویم؛ از این‌رو معیشت کارگران باید تأمین شود. امسال متوسط ماهیانه هزینه خانوارها بیش از سه‌میلیون تومان است.
وی گفت: برخی می‌گویند اگر اینطور است پس چگونه خانوارهای کارگری می‌توانند هزینه‌های زندگی خود را با درآمدهای پایین تأمین کنند؟ که پاسخ همان چند شغله شدن افراد و یا چند شغلگی در خانواده‌ها است.

بازار

کارشناسان و سرمایه‌گذاران بین‌المللی پیش‌بینی کرده‌اند ادامه صعود طلای جهانی در هفته جاری

خوش بینی نسبت به دورنمای کوتاه مدت قیمت طلا هفته گذشته هم ادامه پیدا کرد و طبق نظرسنجی کیتکونیوز از کارشناسان بازار و سرمایه گذاران خرد، این فلز زرد هفته جاری به سطح بالاتری صعود خواهد کرد.
به گزارش ایسنا، با وجود کاهش قیمت طلا در روز جمعه، اکثر تحلیلگران و سرمایه گذاران انتظار دارند روند صعودی طلا در هفته جاری هم ادامه پیدا کند.
روند صعودی شش روزه معاملات طلا در بازار نیویورک روز جمعه متوقف شد و این فلز ارزشمند تحت تاثیر قوی شدن دلار که علاقه سرمایه گذاری را از طلا برگرداند، ٤/٤٠ دلار یا ۰/٤ درصد کاهش یافت و به هزار و۱۸۳ دلار در هر اونس رسید.
با این‌همه قیمت طلا که روز پنجشنبه به بالاترین سطح در چهار ماه گذشته صعود کرده و به بالای هزار و ۱۹۱ دلار رسیده بود، هفته گذشته حدود ۲/٤ درصد افزایش قیمت داشت. همچنین کاهش قیمت طلا از ابتدای سال ۲۰۱۵ تاکنون به یک دلار محدود شده است.
کاهش قیمت طلا در روز جمعه پس از انتشار گزارشی روی داد که نشان داد شمار درخواستها برای مزایای بیکاری در آمریکا هفته گذشته به کمترین سطح در ٤۲ سال گذشته رسید. این آمار نشان داد با وجود آمار اشتغال کمتر از حد مطلوب اخیر، بازار کار آمریکا قوی مانده است. همچنین آمار تورم مبنا نشان داد فشارهای تورمی در اقتصاد این کشور در حال بالا رفتن است.
با وجود کاهش قیمت روز جمعه، اکثر سرمایه گذاران انتظار دارند صعود طلا ادامه پیدا کند.
در نظرسنجی آنلاین کیتکو برای پیش بینی قیمت طلا در هفته جاری، ۲۸۸ نفر شرکت کردند که از میان آنها ۲۲۵ نفر یا ۷۸ درصد نسبت به افزایش قیمت در هفته جاری خوش بین بودند در حالیکه ٤٥ نفر یا ١٦ درصد کاهش قیمت را پیش بینی کردند و ۱۸ نفر یا شش درصد نظری نداشتند.

خبر

اعلام جزئیات وام ۲۵ میلیونی خودرو؛ به زودی

جزئیات وام ۲۵ میلیون تومانی خودرو بزودی اعلام می‌شود.
معاون اقتصادی بانک مرکزی با بیان اینکه سیاست اقتصادی جدید دولت تقاضا را افزایش می‌دهد، گفت:این سیاست تورم را مهار و بخش تقاضا را تحریک و یا تشویق می‌کند.
پیمان قربانی با بیان اینکه اکنون در حوزه تولید با انباشت کالاها در انبار روبه‌رو هستیم اما با تسهیل مدیریت شده نقدینگی و تحریک تقاضا رشد اقتصادی ایجاد می‌شود، افزود: رکود اقتصادی امسال به دلیل شوک سه ماهه آخر سال گذشته است. در سال ۹۳ در سه ماهه آخر رشد اقتصادی شش درصد ثابت ماند.به گزارش مهر، وی گفت: سیاست جدید اقتصادی دولت در حوزه تعامل بانک‌ها با مردم، خرید دین، خرید خودرو، ارائه کارت اعتباری، صرفه جویی انرژی و تأمین بافت های فرسوده است.قربانی درباره وام خرید خودرو افزود: شرکت‌های خودروساز داخلی ۸۰ درصد قیمت خودرو را در این طرح از مشتریان در قالب تسهیلات ۷ ساله دریافت می‌کنند و مشتریان با بانک‌ها روبه‌رو نمی‌شوند.
این مقام مسئول در بانک مرکزی با اشاره به اینکه در این طرح تعامل میان خودروسازان و بانک‌هاست، تصریح‌کرد: زمان و چگونگی اجرای این طرح در روزهای آینده و در حوزه مدیرکل اعتبارات بانک مرکزی بررسی و اعلام می‌شود.
قربانی درباره ارائه کارت‌های اعتباری نیز گفت: این کارت‌ها تا حد ۱۰ میلیون تومان برای خرید کالاهای با دوام ساخت داخل بر اساس شرایط متقاضیان به آنها واگذار می‌شود.وی درباره کاهش سپرده قانونی بانک‌ها در بانک مرکزی و آزاد شدن نقدینگی بانک‌ها گفت: قرار است به میزان رضایت بانک مرکزی از عملکرد هر بانک مقداری از سپرده‌های قانونی آن آزاد شود.
معاون اقتصادی بانک مرکزی افزود: رفع تنگنای مالی و کاهش نرخ سود رویکرد بانک مرکزی است و انضباط در کاهش سپرده قانونی بانک‌ها برای بانک مرکزی اولویت دارد.
قربانی گفت: بانک مرکزی در سیاست اقتصادی جدید نمی‌خواهد پول را در جامعه پخش کند بلکه بانک‌ها پول‌ها را برای هدف‌های ویژه‌ای پرداخت می‌کنند.

عکس و مکث

جیسون رودریگوئز ونزوئلایی با داشتن پاهایی به طول ٤۰ سانتی متر، رکورد بزرگترین پاهای دنیا را به خود اختصاص داده و نام خود را در کتاب رکوردهای گینس به ثبت رسانده است.
منبع:مهر

پیام تاریخ، تمدن و فرهنگ مادستان
The Message Of Madestan's History & Civilization & Culture
روزنامه همدان پیام
۸
سه شنبه ● ۲۸ مهرماه ۱۳۹۴ ● شماره ۲۴۷۸
حادثه
hadese@hamedanpayam.com

اطلاعیه پلیس راهور به مناسبت فرا رسیدن ماه محرم و صفر

پلیس راهنمایی و رانندگی انتظامی استان همدان علاوه بر وظایف و مأموریت‌های محوله خود با برنامه‌ریزی‌های منظم سعی در اجرای هر چه با شکوه‌تر مراسمات محرم و صفر دارد.

به گزارش مرکز اطلاع‌رسانی فرماندهی انتظامی استان همدان، رئیس پلیس راهنمایی و رانندگی انتظامی استان همدان ضمن عرض تسلیت به مناسب فرا رسیدن ماه محرم و صفر، بیان کرد: پلیس راهنمایی و رانندگی علاوه بر وظایف و مأموریت‌های محوله خود با برنامه‌ریزی‌های منظم سعی در اجرای هر چه با شکوه‌تر این مراسم‌ها دارد. حسین طلایی، در ادامه ضمن درخواست همکاری شهروندان با پلیس خطاب به عزاداران، مسئولان هیأت‌ها و رانندگان اظهار کرد: نظر به اینکه عابران پیاده در این ماه غالباً سیاه‌پوش و عزادار سیدالشهدا، حضرت امام حسین(ع) هستند، از آنان درخواست می‌گردد در شب هنگام از محل‌هایی که نور آن کافی نیست عبور نکنند و حتی‌الامکان با شی متمایز با رنگ روشن و یا دارای بازتاب نور، امکان دیده شدن را برای رانندگان فراهم کنند و بدون رعایت نکات ایمنی از معابر عبور کنند. وی گفت: رانندگان نیز در این ایام با احتیاط بیشتر و رعایت جوانب احتیاط و توجه کافی به جلو رانندگی کنند تا با عزاداران و هیأت‌های و دسته‌های عزاداری به ناگاه مواجه نشوند. طلایی متذکر شد: مسولان هیأت‌ها، تکایا و حسینیه‌ها از برپا کردن چادر و قرار دادن علم، بیرق و... در سطح سواره رو که باعث اختلال در عبور و مرور و ترافیک در معابر می‌گردد جداً خودداری کنند. وی تأکید کرد: از پخش نذورات در سطح سواره‌رو به دلیل ایجاد کندی در عبور و مرور، ایجاد گره‌های ترافیکی و احتمال وقوع تصادفات خودداری کنند. طلایی خاطرنشان کرد: با توجه به تماس‌های مکرر شهروندان مبنی بر مزاحمت‌های خودرویی و پارک خودرو در در پارکینگ و منازل در هنگام اجرای مراسم در حسینیه‌ها و تکایا از همه شهروندان درخواست می‌گردد در هنگام مراجعه به مساجد و تکایا خودرو خود را در محلی که موجب سد معبر و مزاحمت برای دیگران می‌گردد، متوقف نکنند.

حادثه در جهان

تولد یک نوزاد در ارتفاع ۹هزار متری از زمین

در تصاویر ویدئویی که در ارتفاع حدود ۹ هزار متری (۳۰ هزار پایی) از زمین و داخل یک هواپیمای مسافربری ضبط شده، نوزادی به دنیا آمده است.

به گزارش ایسنا، این هواپیما بین تایوان و ایالات متحده در پرواز بوده است. «ادموند چن»، مادر این نوزاد که اهل تایوان است در هشت ماهگی بارداری خود به میهمانداران اعلام می‌کند که فرزندش در حال به دنیا آمدن است. به گزارش یورونیوز، پزشکی که در بین مسافران بوده کمک کرده تا این نوزاد به دنیا بیاید.

سانحه رانندگی در هند میهمانان عروسی را عزادار کرد

یک مقام ارشد پلیس هند گفت: در پی وقوع سانحه رانندگی مرگبار در جنوب این کشور دست‌کم ۱۳ تن جان خود را از دست دادند.

به گزارش ایسنا، بنابر اعلام پلیس محلی ایالت «آندرا پرادش» در این حادثه دست‌کم ۱۳ تن جان خود را از دست دادند و ۱۰ تن دیگر هم مجروح شدند. برخورد یک دستگاه کامیون حامل ۴۰ مسافر که میهمانان یک جشن عروسی بودند با یک اتوبوس، دلیل بروز این تصادف مرگبار بوده است. همچنین شدت این حادثه به حدی بوده که کامیون دچار حریق شده است. تمام قربانیان از سرنشینان کامیون بودند و اتوبوس به غیر از راننده و شاگرد او، سرنشین دیگری نداشته که هر دو پس از حادثه به سرعت از محل گریخته‌اند.

پلیس ایالتی آندراپرادش با بیان اینکه تمامی مجروحان به بیمارستان منتقل شده و حال تعدادی از آنان وخیم است، اعلام کرد: سه تن از قربانیان این حادثه کودک بوده‌اند. بررسی‌ها برای مشخص شدن جزئیات بیشتر این حادثه در دست انجام است و جست وجوها برای دستگیری راننده اتوبوس آغاز شده است.

قتل در ژاپن، شکایت در تهران ۱۴ سال بعد!

پس از گذشت ۱۴ سال از قتل جوان ایرانی در ژاپن، خانواده مقتول با مراجعه به دادسرای جنایی تهران خواستار دستگیری و قصاص قاتل شدند.

اوایل سال ۲۰۰۱میلادی (سال ۸۰)، پلیس ژاپن در جریان درگیری مرگبار دو جوان ایرانی قرار گرفت. بررسی‌ها نشان می‌داد این دو جوان ۲۷ ساله یک سال قبل برای کار از تهران به ژاپن سفر کرده بودند اما در این کشور دچار اختلاف شده و در نهایت این جنایت شکل گرفته بود.

در جریان تحقیقات پلیس، قاتل دستگیر شد و همان سال در دادگاه جنایی ژاپن به ۱۵سال زندان محکوم شد. پس از گذشت ۱۴سال، متهم حالا در آستانه آزادی قرار گرفته و در چنین شرایطی خانواده مقتول هفته گذشته به دادسرای جنایی تهران رفتند و از قاتل پسرشان شکایت کردند.

به گفته آنها، پس از گذشت ۱۴سال، حالا که قرار است قاتل از زندان آزاد و به ایران بازگردانده شود، آنها می‌خواهند که وی طبق قوانین ایران محاکمه شود. با شکایت خانواده مقتول، قاضی سعید احمدبیگی به اینترپل دستور داده تا چنانچه گزارشی از ماجرای جنایت وجود دارد در اختیار پلیس آگاهی پایتخت قرار گیرد.

برداشت‌های غیرمجاز بانکی در صدر جرایم اینترنتی

▪ پلیس فتا توصیه کرد والدین سواد رسانه‌ای خود را بالا ببرند

دستگیری فردی که بدون اطلاع رئیس حقوقش را افزایش داد، داماد ناخلف سارق اینترنتی از آب درآمد، کمک مرد جوان به زن بی‌سواد در نیمه راه به خیانت مالی تبدیل شد، برداشت اینترنتی شاگرد از حساب بانکی استاد کار و نمونه‌های بسیار دیگری از کلاهبرداری‌های اینترنتی هستند که روزانه در سایت‌ها و صفحه حوادث رسانه‌ها منتشر می‌شود.

در گذر زمان، با افزایش شناخت، آگاهی و دانش انسان در خصوص پدیده‌ها، نیازها و شیوه پاسخگویی به آنها، رفته رفته علم و فناوری به وجود آمد و مدام در حلقه پیشرفت قرار گرفت.

تا جایی که امروزه این فناوری است که بسیاری از شئون و جنبه‌های زندگی انسان را باز تعریف می‌کند و اگر چه مزایای فراوانی نیز برای او فراهم آورده است، گاه انسان را در پی خود کشیده، تا جایی که ساخته‌ها و پرداخته‌های دست بشر، انسان سرگشته عصر انفجار اطلاعات را اسیر خود ساخته و به هر سو که اراده کند، می‌کشد.

همزمان با توسعه و کاربردپذیری رایانه و سیستم‌های رایانه‌ای، جرایم رایانه‌ای هم به وجود آمده‌اند. اگرچه دامنه و حوزه وقوع جرم در هر حوزه با توجه به ویژگی‌ها و وسعت کاربرد و استفاده متفاوت بوده‌است.

از سال ۱۹۶۰ میلادی تاکنون سه نسل از جرایم رایانه‌ای برشماری شده‌اند. نسل اول که مقارن سال‌های دهه هشتاد، هفتاد و اوایل دهه هشتاد میلادی است و چون استفاده از اینترنت در آن زمان شیوع نداشت، عمده جرایم مرتبط با رایانه‌ها بود و از این‌رو این دسته از جرایم صرفاً به «جرایم رایانه‌ای» یاد می‌شوند.

نسل دوم جرایم رایانه‌ای از اوایل دهه هشتاد تا اوایل دهه نود به وقوع پیوستند که به «جرایم علیه داده‌ها» تعبیر می‌شوند.

در این نسل، «داده» صرف‌نظر از اینکه در رایانه قرار داشته باشد، در واسطه‌ها و ابزارهای انتقال مورد توجه قرار گرفت و دیگر تأکیدی بر رایانه نبود. نسل سوم رایانه‌ای نیز هم‌زمان با فراگیر شدن اینترنت از اوایل دهه ۱۹۹۰ میلادی به وجود آمدند. این جرایم که با گسترش کاربرد شبکه و اینترنت به وجود آمدند نام «جرایم سایبری» را به خود گرفتند.

جرایم سایبری از جمله جرایمی است که در چند سال گذشته به دلیل رونق استفاده از فضای مجازی، ابتدا در رایانه‌های شخصی و سپس در گوشی‌های تلفن همراه هوشمند افزایش چشمگیری یافته است.

در سال‌های اخیر بسیاری از حساب‌های بانکی شهروندان، مورد طمع و دست‌اندازی مجرمان قرار داشته تا حدی که قریب به ۵۰ درصد پرونده‌های تشکیل شده مربوط به برداشت‌های غیرمجاز از حساب بانکی مردم است.

برداشت غیرمجاز از حساب مالی اشخاص مانند الگوی کشور و سایر کشورهای دنیا شایع‌ترین جرم در فضای مجازی است که ناآگاهی یکی از اصلی‌ترین دلایل بروز این جرم بوده است.

رئیس پلیس فتای انتظامی استان همدان در گفت وگو با همدان پیام می‌گوید: در سال ۹۴، ۱۰۰ درصد جرایم رایانه‌ای کشف شده است اما همچنان برداشت‌های غیرمجاز از حساب بانکی افراد در صدر جرایم رایانه‌ای قرار دارد.به گفته اکبر امینی، بر اساس تجزیه و تحلیل‌های انجام شده ۷۵ درصد وقوع جرم برداشت غیرمجاز ناآگاهی و اعتماد نابه‌جاست.

امینی اظهار می‌کند: سرقت و انتشار تصاویر شخصی افراد در شبکه‌های اجتماعی و کلاهبرداری‌های رایانه‌ای از دیگر جرایم این حوزه است که بیشترین فراوانی پرونده‌ها را شامل می‌شود.

رئیس پلیس فتای انتظامی استان همدان معتقد است: در هرحال شبکه‌های اجتماعی یکی از بزرگترین چالش‌های نوجوانان، جوانان و خانواده‌هاست.

امینی ادامه می‌دهد: والدین در فضای حقیقی راحت‌تر می‌توانند فرزندان خود را کنترل کنند اما در فضای مجازی به دلیل اینکه بیشتر خانواده‌ها سواد رایانه‌ای ندارند متاسفانه از کنترل فرزندانشان در این فضا غافل مانده‌اند.

وی متذکر می‌شود: با ورود شبکه‌های اجتماعی مختلف یک شکاف دیجیتالی بین والدین و فرزندان اتفاق افتاده است که باعث شده روز به روز بر تعداد مجرمان و قربانیان این حوزه افزوده شود.

به گفته امینی، خانواده‌ها باید سواد رایانه‌ای خود را بالا ببرند و هر از گاهی در شبکه‌های اجتماعی پروفایل فرزندان خود را چک کنند.

وی خاطرنشان می‌کند: وقوع جرم در فضای مجازی همانند وقوع جرم در فضای حقیقی است به گونه‌ای که اگر ایمنی پایین باشد مجرمان راه نفوذ را پیدا کرده و از این راه دست به سوءاستفاده می‌زنند.

به گفته امینی ، پلیس همواره فضای مجازی را رصد می‌کند اما شهروندان باید خود مراقبتی داشته و آگاهی‌های خود را در این حوزه بالا ببرند.

شرور فراری و فروشنده مواد مخدر دستگیر شد

شرور فراری و فروشنده مواد مخدر که در داخل خودرو شب را به صبح می‌رسانید، دستگیر شد.

فرمانده انتظامی شهرستان نهاوند در تشریح این خبر گفت: فرد شروری که با ایجاد مزاحمت و درگیری و قمه‌کشی از شهروندان سلب آسایش کرده بود با تلاش مأموران اطلاعاتی و گشت‌زنی کلانتری ۱۱ پس از چندین مرحله تعقیب و گریز دستگیر شد.

به گزارش همدان‌پیام، محسن اقبالیان افزود: این فرد شرور که ۳۲ساله و زندانی فراری است در پرونده خود جرایمی همچون درگیری با مردم و مأموران، سرقت، فروش مواد مخدر، چاقوکشی و تظاهر به قمه‌کشی دارد که از مدت‌ها پیش تحت تعقیب پلیس بود و لیکن چندین مرحله موفق به فرار از دست مأموران شده بود، سرانجام دستگیر شد.

وی گفت: پلیس نهاوند با انجام اقدامات اطلاعاتی گسترده و دقیق از آخرین محل تردد وی با خبر شد و نامبرده را در شرایطی که در داخل خودرو به همراه فرد دیگری قرار داشت ضمن محاصره، علی‌رغم ایجاد درگیری و تلاش برای فرار از سوی متهم دستگیر و در بازرسی از داخل خودرو مقداری مواد مخدر از وی کشف کرد.

این مقام انتظامی میزان کشف مواد مخدر آماده فروش از این متهم ۳۲ساله را ۲۸۳بسته هروئین و شش بسته شیشه به وزن تقریبی ۲۷گرم اعلام و بیان کرد: متهم پس از دستگیری تحویل مقامات قضایی شد و برای چندمین‌بار روانه زندان شد.

وی انتخاب راه صحیح و درست زندگی را تنها راه نجات انسان و شرط به دور ماندن از هر آسیب اجتماعی دانست و خانواده‌ها را مهمترین محل برای تربیت صحیح افراد جامعه برشمرد.

حقوقی

آزادی مشروط چیست؟

اجرای آزادی مشروط از موارد مهم تشویق زندانی به حفظ نظم و آرامش و مرحله‌ای از روش‌های اصلاحی و تربیتی است.

یک حقوقدان گفت: آزادی مشروط فرصتی برای محکومان است که پیش از پایان دوره محکومیت به آنان داده می‌شود.

در این نوع آزادی، چنانچه محکومان در طول مدتی که دادگاه تعیین می‌کند از خود رفتاری پسندیده نشان دهند و دستورهای مورد نظر دادگاه را به موقع اجرا کنند، از آزادی مطلق برخوردار می‌شوند.

علی فرطوسی افزود: اجرای آزادی مشروط از موارد مهم تشویق زندانی به حفظ نظم، آرامش و خوش رفتاری با دیگران است؛ در واقع مرحله‌ای از روش‌های اصلاحی و تربیتی است و موجب کاهش هزینه‌های دولت می‌شود.

این حقوقدان گفت: آزادی مشروط در واقع کمکی به محکومان حبس تعزیری است.

به گزارش ایسنا، فرطوسی با اشاره به تفاوت‌های آزادی مشروط در قوانین قدیم و جدید مجازات اسلامی گفت: پیش از اصلاح این قانون، شرایط سخت‌تری در رابطه با آزادی مشروط وجود داشت، اما در قانون جدید مجازات اسلامی شرایط آزادی مشروط تغییر پیدا کرد.

این وکیل دادگستری بیان کرد: در قانون جدید مجازات اسلامی مقرر شده کسی می‌تواند از آزادی مشروط استفاده کند که در حبس‌های بیش از ۱۰ سال، نصف آن را و در سایر موارد، یک‌سوم دوران محکومیت خود را گذرانده باشد. وی در پاسخ به اینکه چه کسی مسئول پیشنهاد آزادی مشروط است، گفت: در قانون جدید، دادستان یا قاضی وظیفه پیشنهاد آزادی مشروط برای محکوم را دارند.

رئیس زندان گزارش مربوط به وضعیت زندانی و حسن اخلاق وی را که نشان دهد پس از آزادی مرتکب جرم دیگری نخواهد شد، تهیه می‌کند.

این گزارش به تأیید قاضی اجرای احکام رسیده و قاضی هم مکلف خواهد بود پیشنهاد آزادی مشروط را پس از احراز شرایط به دادگاه صادرکننده حکم، تقدیم کند. این حقوقدان بیان کرد: طبق قانون جدید مجازات اسلامی، محکوم تنها یکبار حق استفاده از قانون آزادی مشروط را دارد.

فرطوسی افزود: در صورتی که فرد محکوم در زمان آزادی مشروط خود مرتکب جرم دیگری شود، هم برای جرم قبلی و هم جرم جدید مجازات خواهد شد، ولی در غیر این صورت اگر فرد محکوم در مدت زمان آزادی مشروط و تعیین شده از سوی دادگاه مرتکب جرمی نشود و با توجه به حسن اخلاق و رفتار وی، کل زمان حبس وی حذف شده و به‌طور کامل آزاد خواهد شد.

شهاب کاپیتان و همدستانش به دام افتادند

شهاب کاپیتان و همدستانش که در امر توزیع و فروش مواد مخدر فعالیت داشتند توسط پلیس ملایر به دام افتادند.

فرمانده انتظامی شهرستان ملایر با اعلام این خبر گفت: با توجه به خطرات پدیده شوم مواد مخدر برای خانواده‌ها و شهروندان ملایری و لزوم برخورد جدی با توزیع‌کنندگان مواد مخدر که از مطالبات مهم نظام مقدس جمهوری اسلامی، مردم فهیم و بصیر و همچنین ناجاست، با هماهنگی مقام قضایی، مرحله دیگری از طرح مبارزه با مواد مخدر در نقاط آلوده به توزیع مواد مخدر به اجرا درآمد که در نتیجه هشت ماموریت ضربتی و غافلگیرانه پلیس، مقدار ۳۰۰گرم مواد مخدر تریاک، ۳۹ گرم مواد مخدر هروئین، ۱۷عدد پایپ کشف و ضبط همچنین تعداد ۱۴نفر توزیع‌کننده مواد مخدر دستگیر شدند.

شعبان ترک نیا در ادامه گفت: در همین ارتباط یکی از توزیع‌کنندگان حرفه‌ای مواد مخدر با شهرت شهاب کاپیتان نیز در حین توزیع ۱۷گرم مواد مخدر هروئین شناسایی و بلافاصله دستگیر شد که ضمن تشکیل پرونده قضایی برای سوداگران مرگ دستگیر شده، این نفرات برای برخورد قانونی تحویل مراجع قضایی شدند.

سودوکو ۲۴۷۸

	۷							
		۶	۱	۳	۴		۹	
۲		۷				۹		
				۱	۷		۵	۸
	۸				۹			
		۵		۷			۶	۹
۹	۶							۱

پاسخ‌های شماره قبل

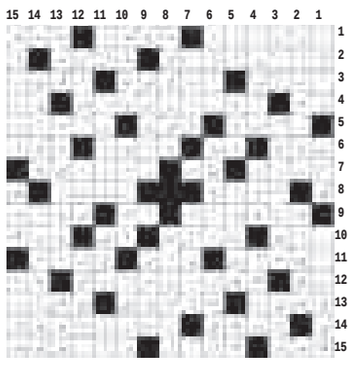

۸	۹	۲	۳	۵	۷	۶	۴	۱
۶	۱	۵	۴	۲	۸	۹	۷	۳
۳	۷	۴	۱	۹	۶	۸	۵	۲
۵	۳	۶	۹	۷	۱	۲	۸	۴
۷	۴	۱	۲	۸	۵	۳	۹	۶
۲	۸	۹	۶	۴	۳	۷	۱	۵
۹	۵	۳	۷	۱	۲	۴	۶	۸
۴	۶	۸	۵	۳	۹	۱	۲	۷
۱	۲	۷	۸	۶	۴	۵	۳	۹

جدول ۲۴۷۸

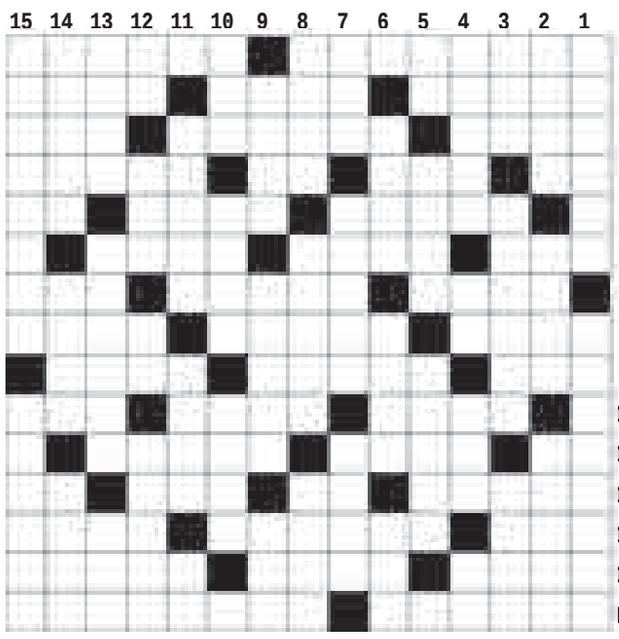

افقی

۱- از شهرهای تهران - قسمتی از گل ۲- چراغ - یکتا - سایر و غیر ۳- محل کسب و کار - الیاف مصنوعی - جاودانه ۴- حرف دهان کجی - دوستی و محبت - شامه نواز - از تقسیمات کشوری ۵- تجربه - مادر پیامبر اکرم (ص) - راه میان بر ۶- رود مرزی - آشپز - رومال ۷- خدایی - رقص مذهبی آفریقاییان - صورت غذا ۸- سنگواره - کتاب حضرت موسی - پاسبان گشت شبانه ۹- درد - قطعه موسیقی - تمر ۱۰- زین و برگ اسب - لاشخور - دیروز تازی ۱۱- اثر رطوبت - علف حصیر - جعبه مقوایی ۱۲- راهنمایی کردن - لغزیدن پا - جدا از هم - کام دهان ۱۳- طایفه - چپه - دور ۱۴- اسباب بازی قدیمی - کوچه - درخشیدن ۱۵- از شهرهای مازندران - متد

عمودی

۱- اتحادیه کارگران - واحد درجه حرارت ۲- شل - فیلسوف نامی انگلیس - بدهکار ۳- عقب و پشت سر - نقش و نگار جامه - روزنامه ارامنه ایران ۴- موجود زنده - دانه خوشبو - عقیده ونظر - حرف تعجب ۵- کافی - باباشمل - از فنون زیبای کشتی ۶- جانشین - بازایستادن - لایه اتمسفر ۷- از اثرهای معروف سیاوش کسرائی - درخت پر شاخ و برگ - کبود چشم ۸- دور از نظر - طعام - نان نازک ۹- شیرینی عزا - میراث مرده - از القاب امام دهم(ع) ۱۰- تنبل جالیزی - مهر - ظرفی در آشپزخانه ۱۱- خباز - لقب پادشاهان ساسانی - آخر چیزی ۱۲- آب بند - اسان - شعله آتش - شاهکار نقاش ۱۳- نان شب مانده - معاصر - عیب و ننگ ۱۴- باران تند و شدید - سخن چین - انبار گندم ۱۵- گدار - جوانی در کنار داماد

پیام تاریخ، تمدن و فرهنگ مادستان
The Message Of Madestan's History & Civilization & Culture
روزنامه همدان پیام
۹
سه شنبه ● ۲۸ مهرماه ۱۳۹۴ ● شماره ۲۴۷۸
جامعه
ejtemaei@hamedanpayam.com

مسائل مربوط به جوانان تابعی از اقتصاد کشور است

وزیر ورزش و جوانان با تأکید بر این نکته که مسائل مربوط به جوانان زنجیره‌ای و متصل به هم است،گفت: این مسائل در واقع تابعی از متغیر کلان حاکمیت و توسعه اقتصادی و پایدار کشور است که در صورت تحقق آنها جوانان نیز منتفع خواهند شد.
به گزارش ایلنا، محمود گودرزی گفت: بحث اشتغال جوانان مسأله‌ای نیست که با تلاش‌های فردی حل شود، بلکه زمینه‌های دیگری نیاز دارد؛ البته تلاش‌های سازمانی و فعالیت‌های جمعی و سازمان یافته به تسهیل این امر کمک می‌کند.

پنج هزار پست خالی در دستگاه قضا

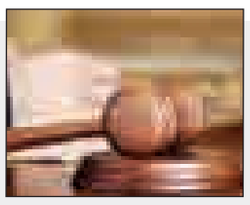

معاون منابع انسانی قوه قضاییه با بیان خالی بودن پنج هزار پست اداری دستگاه قضایی گفت: این در حالی است که دو هزار پذیرفته شده آزمون استخدامی در انتظار جذب در این قوه هستند.به گزارش ایرنا، حجت‌الاسلام والمسلمین علیرضا امینی، ابراز امیدواری کرد، با تأمین بودجه و اعتبارات از سوی دولت تا پایان امسال افرادی که در آزمون‌های استخدامی دستگاه قضا پذیرفته شده‌اند، جذب می‌شوند.این مقام قضایی گفت:قوه قضاییه درحال حاضر حدود ۴۰ هزار نیروی اداری دارد و حدود دو هزار نفر از پذیرفته‌شدگان آزمون استخدامی در انتظار جذب هستند که امیدواریم تا پایان سال، این مهم انجام شود.

بیمارستان‌های کشور نوسازی می‌شوند

معاون درمان وزیر بهداشت، درمان و آموزش پزشکی، از نوسازی بیمارستان‌های کشور با اعتبار بیش از هزار و ۵۰۰ میلیارد تومان خبر داد و گفت: ۲۰ هزار تخت بیمارستانی جدید به مجموعه بیمارستان‌های دولتی اضافه می‌شود.
به گزارش ایرنا، محمد آقاجانی بیان کرد: نوسازی بیمارستان‌های کشور در حالی انجام می‌شود که این بیمارستان‌ها خدمات‌رسانی به مردم را ادامه می‌دهند و در واقع مانند تعمیر یک قطار در حال حرکت است.

نذری و باز هم ظروف یکبار مصرف

- معاون مدیرکل استاندارد: استاندارد ظروف یکبار مصرف اجباری نیست
- کارشناس بهداشت محیط: ظروف پلاستیکی سرطان‌زاست
- معاون فنی اداره کل محیط زیست استان همدان: به لحاظ آلایندگی بالای مواد پلاستیکی در مساجد این موضوع را هشدار می‌دهیم

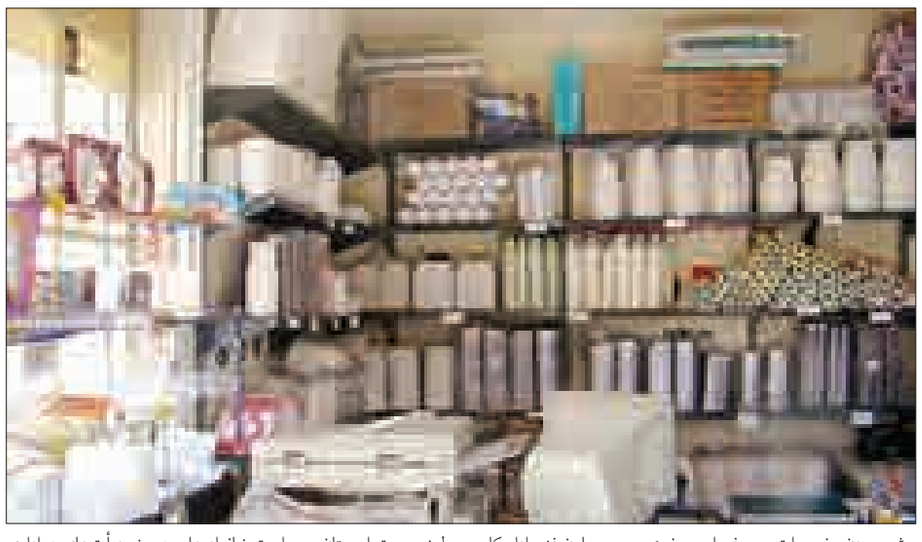

پای کیسه‌های نایلونی تا به حال به همه جا باز شده و حالا با آگاهی از مضرات جبران‌ناپذیر آن، وقت آن است که بساطشان را کم‌کم جمع کنیم.
شهری را نمی‌توان سراغ گرفت که زباله به ویژه از نوع پلاستیکی‌اش، یکی از چالش‌های اصلی آن نباشد، روستاها درگیر این نوع زباله‌اند، حتی کوهستان‌های مرتفع، آب‌های جاری، بیابان‌ها و مراتع هم با زباله پلاستیکی درگیر هستند.
این فاجعه هنگامی بهتر احساس می‌شود که ببینیم، پای ظروف یکبار مصرف، علاوه بر مراکز تهیه و توزیع و فروش مواد غذایی، در تمامی مراسم‌ها به ویژه عزاداری‌ها که برای ائمه اطهار و امامان برپا می‌کنیم تا ثوابی برای آخرت بیندوزیم نیز باز شده است.
چرا باید نذری که مردم برای کسب ثواب روز آخرت می‌دهند ناخواسته آمیخته با انتقال انواع بیماری‌ها به مردم باشد؟ آیا در این صورت آن نذر پذیرفته خواهد شد جواب این سؤال را به علما و فقهای دینی می‌سپاریم.
اما بنابر گفته‌های پزشکان استفاده از ظروف یکبار مصرف پلاستیکی بیش از ۱۱۸ نوع بیماری را به مصرف‌کنندگان منتقل می‌کند.
استفاده از ظروف پلاستیکی برای نگه داشتن مایعات داغ، غذاهای گرم و مواد خوراکی چرب بسیار مضر است و عوارض جبران‌ناپذیری را برای انسان به همراه دارد.
تحقیقات نشان داده پلاستیک به ۳۰۰ تا ۵۰۰ سال زمان نیاز دارد تا کاملاً تجزیه شود و در طبیعت حل شود. اما پیداست تا این محصولات نفتی و فسیلی بپوسد و از بین برود آنقدر پلاستیک جدید وارد طبیعت می‌شود که نمی‌توان به تجزیه شدن پلاستیک‌های قبلی چندان دلخوش کرد.
به علت بالا بودن سرانه مصرف ظروف پلاستیکی، کشور ما در بین ۱۰ کشور نخست جهان از نظر تولید این ظروف قرار دارد. عمده ضرر این مصرف‌گرایی بدون تدبیر آسیب جدی به محیط زیست، منابع ملی و سلامت انسانی است.
به گفته کارشناس بهداشت محیط مرکز بهداشت استان همدان این مواد پلاستیکی حاوی ترکیبات فنول است که هنگام تماس با مواد داغ (چای و آب داغ و غذای گرم و چرب) ظروف یکبار مصرف کمی نرم شده و گاز دیوکسین آزاد می‌کنند.
مهدی نظری می‌گوید: سرطان‌زا بودن این فرایند سبب بیماری‌هایی همچون سرطان‌های ریه، کبد و پروستات می‌شود. استفاده از این ظروف سبب تأثیر مستقیم بر سیستم‌های عصبی، قلب و دستگاه گوارش، ایجاد عصبانیت، خستگی مفرط و جهش در زنان باردار می‌شود.
یک محقق حوزه بهداشت نیز ضمن برشمردن مضرات مصرف این نوع و توصیه به همشهریان برای استفاده از ظروف پلاستیکی گیاهی می‌گوید: ظروف یکبار مصرف گیاهی نه تنها عوارضی ندارد، بلکه پس از حداکثر شش ماه نیز تجزیه می‌شود.
با دستیابی به فناوری ساخت این ظروف، ایران پنجمین کشور جهان در کسب این موفقیت و ورود به عرصه انقلاب سبز جهانی محسوب می‌شود.
به گفته امیدرضا هاشمی و به اذعان مقامات وزارت بهداشت، گزارش‌های متعدد علمی نشان داده است که ظروف یکبار مصرف پلاستیکی معمول در ایران باعث ایجاد انواع سرطان‌ها و حتی انتقال مواد خطرناک از طریق ژن‌ها از نسلی به نسل دیگر می‌شود.
وزارت بهداشت نگهداری، حمل و بسته‌بندی غذا در ظروف پلاستیکی پلی‌استایرنی را ممنوع اعلام کرده است، زیرا استفاده از این ظروف برای نگهداری مواد غذایی و نوشیدنی‌های با دمای بالای ۶۵درجه سانتی‌گراد سبب آزاد شدن مواد خطرناک سرطان‌زا می‌شود.

فروش ظروف یکبار مصرف در ایام محرم به سه برابر خود می‌رسد و مردم تمایل دارند در پذیرایی‌ها از قاشق و چنگال گرفته تا سفره‌هایشان یکبار مصرف باشد

معاون فنی اداره‌کل محیط زیست استان همدان نیز با اشاره به اینکه نظافت و تمیزی جزو دین ماست گفت: وقتی در ایام محرم شاهد استفاده از ظروف یکبار مصرف برای پذیرایی در تکایا و مساجد می‌شویم بعد از آن در حاشیه، دورریز این مواد را به شکل نامناسب می‌بینیم که برای مردم دین‌دار و عزادار مواجهه با این صحنه‌ها مناسب نیست.
سید عادل عربی می‌گوید: قطعاً اگر مردم دین‌دار و عزاداران حسینی به مضرات استفاده از این وسایل آگاه شده و به صدماتی که همین اسباب‌پذیرایی به طبیعت وارد می‌کنند اشراف داشته باشند هیچگاه راضی نمی‌شوند که چنین فضایی را در محلات و در نهایت در شهر خود ایجاد کنند.
وی افزود: بسیاری از توریست‌های مذهبی به هنگام عزاداری سالار شهیدان، وارد کشور ما می‌شوند که لازم است مردم با توجه ویژه به این موضوع فرهنگی نگذارند آنان با چنین صحنه‌هایی مواجه شوند.
عربی گفت: محیط زیست استان همدان با استفاده از پیامک انبوه و زیرنویس در تلویزیون اقدام به تبلیغ استفاده از ظروف یکبار مصرف گیاهی کرده است.
همچنین با سخنرانی در برخی محافل عمومی نسبت به مضرات استفاده از ظروف یکبار مصرف پلاستیکی هشدارهایی داده شده است که البته قرار است با وقت گرفتن از برخی هیأت‌ها این موضوع با سخنرانی و هشدار به مردم یادآوری و فرهنگ‌سازی شود. وی افزود: استفاده از ظروف یکبار مصرف یک فرهنگ است که باید با آموزش مناسب و آگاه‌سازی نسبت به این مهم اقدام شود. معاون ارزیابی انطباق اداره کل استاندارد استان همدان نیز می‌گوید: ظروف یکبار مصرف با وجود اینکه دارای استاندارد ملی تدوین شده است اما دارای استاندارد اجباری نیست اما با توجه به مضراتی که دارند لازم است خانواده‌ها و به ویژه هیأت‌های عزاداری نسبت به جایگزین کردن ظروف گیاهی اقدام کنند.
آناهیتا رفعت‌جو گفت: متاسفانه با توجه به تولید انبوه این نوع اسباب پذیرایی، قیمت ارزان و در دسترس بودن آن مردم گرایش بسیاری نسبت به آنها دارند که باید این الگوی مصرف تغییر کند.
وی بیان کرد: بسیاری از کالاهای تولیدی ما دارای استاندارد اجباری نیست اما خانواده‌ها نسبت به استفاده از آن آگاهی پیدا کرده‌اند که لازم است متولیان امر به ویژه بهداشت مردم را نسبت به آن آگاه سازند.
با توجه به تمایل مردم به استفاده از ظروف یکبار مصرف سری به بازار قیمت این کالا زدیم تا ببینیم آیا قیمت‌ها تأثیری در استفاده مردم داشته است یا نه؟
یک فروشنده این نوع لوازم می‌گوید: فروش ظروف یکبار مصرف در ایام محرم به سه برابر خود می‌رسد و مردم تمایل دارند در پذیرایی‌ها از قاشق و چنگال گرفته تا سفره‌هایشان یکبار مصرف باشد.
وی قیمت ۱۰۰ عدد لیوان پلاستیکی غیر استاندارد را دو هزار و ۵۰۰ تومان و لیوان گیاهی را شش هزار و ۵۰۰ تومان دانست و گفت: با توجه به تفاوت قیمت‌ها مردم بیشتر به استفاده از ظروف پلاستیکی گرایش دارند.
آنچه مسلم است این است که مردم نسبت به مضرات استفاده از این مواد ناآگاه هستند که لازم است در هیأت‌ها و تکایا در کنار عزاداری‌ها سخنرانان نسبت به این موضوع مردم را آگاه سازند همچنین لازم است نسبت به کاهش قیمت و ظروف پلاستیکی گیاهی با حمایت مسئولان و نظارت بیشتر اقدام شود.
پیداست که اگر مردم به جای افزایش کمی نذری‌هایشان به افزایش کیفی آن فکر کنند ثواب بیشتری را به لحاظ تأمین سلامت مردم خواهند برد.

فاضلاب انسانی علت لغو پروانه آب معدنی مشهور

رئیس سازمان غذا و دارو درباره ناگفته‌های آلودگی آب دماوند گفت: آلودگی با منشأ "فاضلاب انسانی"، علت لغو پروانه آب معدنی دماوند بود که اسناد آزمایش‌ها را نیز منتشر می‌کنیم.
به گزارش تسنیم، در پی تشکیل کنفرانس خبری توسط مسؤلان آب دماوند که در آن مدعی سلامت محصولات خود شدند، رسول دیناروند رئیس سازمان غذا و دارو ، ناگفته‌های مهمی از این پرونده را افشا کرد. معاون وزیر بهداشت و رئیس سازمان غذا و دارو با تاکید دوباره بر آلوده بودن آب‌های تولیدی شرکت دماوند در آزمایش‌های انجام گرفته از سوی این اداره اظهار کرد: در آزمایش‌هایی که در شهریور ماه بر روی آب‌های تولیدی این شرکت انجام شد مشخص شد که آب‌های این شرکت به میکروب"سودوموناس" آلوده است.
دیناروند ادامه داد: وقتی نتیجه آزمایشات وجود چنین میکروبی را در آب‌های تولیدی نشان دهد این یعنی شرایط تولید مشکل داشته و باید به سرعت اصلاح شود و لذا به همین منظور دستور توقیف این محصول داده و اعلام شد تا هرچه سریع تر مسؤلان این شرکت نسبت به رفع آلودگی‌های میکروبی اقدام کنند.

خبر

تنظیم ۳ سند ملی پیشگیری از کودک‌آزاری در ۱۵ سال اخیر

همیشه اقدامات ما در حد حرف و نوشته و تنظیم سند باقی می‌ماند چنانکه راهکارهای خوبی در اسناد پیشگیری از کودک‌آزاری پیش‌بینی شده بود که هیچ یک به مرحله عمل در نیامد.
فاطمه قاسم‌زاده درباره دلایل ازدیاد کودک‌آزاری در کشور با بیان اینکه در این خصوص آمار جامعی وجود ندارد؛ به ایلنا گفت: دلیل کودک‌آزاری والدین ناآگاهی آنان است، زیرا در موارد بسیاری والدین رفتارهایی را مورد تنبیه قرار می‌دهند که در واقع آن رفتار تنها نوعی خطای رشد است.
وی با تأکید بر اینکه تنبیه و تحکم به عنوان یک شیوه تربیتی در خانواده‌ها و در کشور ما جا افتاده است و والدین نیز به همین ترتیب عمل می‌کنند، افزود: در موارد دیگر اعتیاد والدین زمینه‌ساز کودک‌آزاری آنان می‌شود و گاهی آنقدر ابعاد آن گسترده است که به قیمت مرگ و از دست دادن زندگی کودک تمام می‌شود. در واقع می‌توان گفت در اغلب مواقع اعتیاد والدین موجب کشتن کودک می‌شود.

ضرورت توجه به وجود کودک‌آزاری ساختاری در جامعه

قاسم‌زاده اظهار کرد: گاهی نیز شرایط اقتصادی موجب کودک‌آزاری می‌شود بدین معنا که از طرفی والدین خسته هستند و از طرف دیگرکودک نیازهایی دارد که به علت شرایط اقتصادی برآورده نمی‌شود. و این موضوع موجب بروز واکنش‌های تهاجمی از طرف والدین می‌شود.
این روانشناس کودک افزود: گاهی اوقات افسردگی‌های ناشی از شرایط دشوار زندگی سبب می‌شود که پدر و مادر نتوانند به وظایف خود عمل کنند.
وی با بیان اینکه نوعی کودک‌آزاری ساختاری نوعی کودک‌آزاری است که کمتر مورد توجه قرار می‌گیرد، بیان‌کرد: این نوع کودک‌آزاری از یک فرد مثل پدر یا مادر ناشی نمی‌شود، بلکه حاصل ساختارهای اقتصادی- اجتماعی ماست. مثلاً وجود کودکان کار یکی از مصادیق مهم کودک‌آزاری ساختاری است یعنی شرایط اجتماعی – اقتصادی جامعه موجب می‌شود که کودک از زندگی عادی باز بماند.
قاسم‌زاده با اشاره به اینکه وجود تبعیض، فاصله طبقاتی و... کودک را مجبور می‌کند که به کار بپردازد، خاطرنشان کرد: کودک‌آزاری را رفتاری تعریف می‌کنند که به نوعی به سلامت جسمی و روحی کودک آسیب برساند.
واقعیت آن است که کار کودک به سلامت جسمی و روانی کودک آسیب رسانده مانع از دسترسی او به حق آموزش، بهداشت و... می‌شود که این مسأله نوعی کودک‌آزاری ساختاری است.

در سیستم آموزشی هم کودک‌آزاری اتفاق می‌افتد

این فعال حقوق کودک گفت: نوع دیگری از کودک‌آزاری ساختاری در سیستم آموزشی اتفاق می‌افتد و در حقیقت لطماتی را شامل می‌شود که کودک به خاطر نوع نظام آموزش و پرورش جامعه می‌بیند.
وی بیان کرد: وجود رقابت در آموزش و پرورش، دادن تکالیف زیاد به کودکان و بی‌توجهی به شرایط سنی آنان ازجمله این موارد است.
به عنوان مثال برخی از مدارس غیردولتی ساختمان‌هایی کوچک دارند و کودک در ساعت تفریح حق دویدن در حیاط مدرسه را ندارد. در حالی که دانش‌آموزی که چند ساعتی سر کلاس نشسته است این حق را دارد که لحظاتی را به دویدن اختصاص دهد و متأسفانه این ساختار نظام آموزشی ماست که اجازه می‌دهد مدارس غیردولتی با چنین شرایطی ایجاد شوند.

تنبیه شدید کودک توسط والدین بیمار انجام می‌شود

این روانشناس کودک با اشاره به اینکه تنبیهات شدید مثل چاقو زدن به بدن کودک، سوزاندن یا در بدترین حالت کشتن کودک، توسط والدین عادی انجام نمی‌شود، افزود: پدر و مادرهای عادی تنبیهات سبک انجام می‌دهند اما والدین معتاد یا بیمار به تنبیه شدید کودک دست می‌زنند.
وی با بیان اینکه والدین و افراد کودک‌آزار معمولاً در دوران کودکی مورد آزار قرار گرفته‌اند؛ گفت: چنانچه مشکلات کودکی برای فرد حل نشود این مشکلات به عنوان یک عقده درون فرد باقی می‌ماند و چنین کسی در بزرگسالی به فردی آزارگر تبدیل می‌شود.

۲۰درصد افراد دچار افسردگی هستند

این روانشناس کودک با تأکید براینکه یکی از دلایل کودک‌آزاری افزایش فشارهای اقتصادی و... بر افراد و در نتیجه افزایش مشکلات روانی در جامعه است، بیان کرد: براساس آمار اعلام شده ۲۰ درصد افراد دچار افسردگی هستند. حال اگر فرد افسرده بچه‌ای داشته باشد آزاردهنده است، زیرا چنین فردی تحمل خود را ندارد چه برسد به تحمل فرزندش.

نیش و نوش

مهر:نیمه پنهان برنامه دولت برای بازگشت رونق اقتصادی
رونق اقتصادی که دیگه نیمه پنهان و آشکار نداره!
ایرنا: افزایش وام در بسته خروج از رکود مسکن
این رکود با افزایش وام هم شاید درست نشه!
ایسنا: آژیر بیکاری جوانان به صدا درآمد
اما کو گوش شنوا !!!
تابناک: اعطای نشان جهانی آبی به ایران
ببخشید به خاطر چی؟!
مهر:مسائل مربوط به جوانان تابعی از اقتصاد کشور است
بله دیگه تا اقتصاد رونق نداشته باشه، مشکل اشتغال جوانان هم درست نمی‌شه!
تابناک: تنظیم ۳ سند ملی پیشگیری از کودک‌آزاری در ۱۵ سال اخیر
حالا تدوین بشه اما اجرایی نشه چه فایده‌ای داره!
مهر: پدیده شاندیز واگذار می‌شود
بدون شرح!
تابناک: روایت صالحی از عیادت حسینیان
نکنه همون جا می‌خواستن سیمان بریزن!
مهر: معیشت کارگران ۳ سال دیگر به سطح سال ۸۳ برمی‌گردد
اوه!چقدر عقبیم ما!
ایسنا:تورم بخش صادرات؛ منفی ٦ درصد
یعنی هیچی دیگه!
مهر:ضربه ۲ هزار میلیاردی به تولید برق کشور
حالا یه کاری نکنید برق‌هامون قطع بشه!
تابناک:انتظار سونامی گردشگران، پس از برجام
خوبه دیگه باید سعی کنیم میزبان‌های خوبی باشیم!
همدان‌پیام: تحریم‌ها فروریخت
خداروشکر!
همدان‌پیام: ورزش در کارخانه‌ها نهادینه شود
البته با این اوضاع بیکاری و رکود در کارخانه‌ها وقت دارن ورزش کنن!
همدان‌پیام: تاکید بر رعایت ضوابط زیست محیطی در طرح‌های گردشگری
لطفاً توجه کنید چقدر تأکید بشه آخه!

خبر

پدیده‌های نوظهور در خانواده ایرانی

مدیرکل اطلاعات، آمار و مهاجرت سازمان ثبت احوال، از بروز تغییر و پدیده‌های نوظهور در خانواده معاصر ایرانی خبر داد و گفت: روند تشکیل خانواده‌های تک‌نفره و زوجی نسبت به گذشته افزایش داشته است.
علی‌اکبر محزون در گفت وگو با مهر، در مورد آمار شش ماهه ازدواج که نشان‌دهنده افزایش ۲/۷درصدی نسبت به مدت مشابه سال قبل بوده است، افزود: از سال ۹۰ تا ۹۳ با کاهش آمار ازدواج در کشور مواجه بودیم؛ به طوری که سال گذشته ۷۲٤ هزار و ۳۲٤ ازدواج ثبت شد که نسبت به سال قبل ٦/۵ درصد کاهش داشته است.
وی بیان کرد: روند کاهش ازدواج در چند سال گذشته ادامه داشت تا اینکه در شش ماهه نخست امسال پس از مدتی رکود، برای نخستین بار یک افزایش نسبی در آمار ازدواج با ثبت ۳٦۸ هزار و ۲۰۵ واقعه صورت گرفته که از این تعداد ۳۰۳ هزار و ٦۷۵ ازدواج در مناطق شهری و ٦٤ هزار و ۵۳۰ ازدواج نیز در روستاها ثبت شده است.
به گفته محزون، رشد مثبت ازدواج در ماه‌های ابتدایی سال به دلایل مختلفی صورت گرفته و تضمینی برای رشد مثبت آمار ازدواج تا پایان سال وجود ندارد. مدیرکل اطلاعات، آمار و مهاجرت سازمان ثبت احوال تأکید کرد: آمارهای سازمان ثبت احوال و همچنین جدیدترین سرشماری مرکز آمار نشان می‌دهد که تحولی در نوع خانواده و ساختار جمعیت ایجاد شده؛ به طوری که مشخص شد ٦۱ درصد خانواده‌ها به صورت هسته‌ای (زن، شوهر و فرزند)، ۱٤/٦ درصد زوجی (فقط زن و شوهر) و ۳/۸٤ درصد نیز به صورت خانواده گسترده (چند نسل با هم) زندگی می‌کنند. محزون با اشاره به اینکه در سال‌های اخیر خانواده‌های زوجی، افزایش و خانواده‌های گسترده، کاهش داشته است، گفت: در چند دهه گذشته آمار خانواده‌های گسترده از ۱۰ درصد به کمتر از چهاردرصد رسیده است. وی با تأکید بر اینکه چند پدیده نوظهور در خانواده‌ها در حال شکل‌گیری است، افزود: خانواده تک نفره در حال افزایش است؛ به طوری که آمار این خانواده‌ها از ۵/۲ درصد در سال ۸۵ به ۷/۱ درصد در آخرین سرشماری رسیده است.
مدیرکل اطلاعات، آمار و مهاجرت سازمان ثبت احوال به خانواده تک والد نیز اشاره کرد و گفت: در این خانواده‌ها یکی از والدین به دلیل فوت، طلاق و یا ترک خانواده حضور ندارند و آمار این خانواده‌ها به نزدیک هفت درصد رسیده است که در مقایسه با آمار دهه‌های قبل افزایش داشته است. محزون در مورد خانواده‌های زن سرپرست نیز افزود: در این نوع از خانواده‌ها نیز به دلیل فوت، طلاق، از کارافتادگی و یا ترک خانه مرد، زن به تنهایی مجبور به اداره زندگی است؛ به طوری که در حال حاضر حدود ۱۲درصد خانواده‌ها زن سرپرست هستند.
وی با اشاره به اینکه تعداد خانوار دارای زنان سرپرست به ۲/۵ میلیون نفر رسیده است، گفت: سن ۳۱ درصد زنان این خانواده‌ها زیر ۵۰ سال و حدود ۷۰ درصد نیز بالای ۵۰ سال هستند.
مدیرکل اطلاعات، آمار و مهاجرت سازمان ثبت احوال با اشاره به اینکه تغییر و تحولات در حوزه خانواده ناشی از ازدواج و طلاق است، افزود: آمارهای طلاق و ازدواج موجب شده که نوع‌شناسی خانواده‌ها بروز پیدا کند که به تبع آن خانواده‌های تک‌والد، تک نفره و زن سرپرست افزایش یافته است.
به گفته محزون، بررسی ابعاد و زوایای مختلف ازدواج و تغییر و تحولات خانواده‌ها موجب می‌شود تا بهتر بتوانیم تصمیم‌گیری کرده و راهکارهای مؤثری برای حمایت و رفع مشکلات انواع جدید خانواده‌ها و همچنین خانواده‌های معاصر در حال تحول پیدا کنیم.

دانشگاه

فضای دانشگاه‌ها باید برای ارائه دیدگاه‌های مختلف باز باشد

فضای دانشگاه‌ها باید باز باشد تا دیدگاه‌های مختلف در چارچوب قانون بتوانند مطرح شوند.
به گزارش مهر، رئیس نهاد نمایندگی مقام معظم رهبری در دانشگاه‌ها با اشاره به گفته مقام معظم رهبری در خصوص حمایت از نیروهای مؤمن و حزب‌اللهی در دانشگاه‌ها گفت: رؤسای دانشگاه‌ها باید مراقبت کنند نیروهایی که از صمیم قلب و با خلوص نیت در دانشگاه‌ها فعالیت می‌کنند مورد توجه ویژه قرار بگیرند.
حجت‌الاسلام محمدیان با بیان اینکه رؤسای دانشگاه‌ها مسئولیت تمام بخش‌های دانشگاه را برعهده دارند که بخش فرهنگی و سیاسی هم شامل حوزه مسئولیت آنان است، افزود: دیدگاه‌های مختلف قانونی باید در دانشگاه‌ها مطرح شوند و رؤسای دانشگاه‌ها باید در برابر جریان‌های سیاسی قانونی که در دانشگاه مطرح می‌شوند بی‌طرف باشند و در موضع بالاتری قرار گیرند.

نکته

آسیب‌های خانواده زندانیان

مدیرعامل انجمن حمایت زندانیان مرکز، نسبت به بروز آسیب‌های اجتماعی و فرهنگی در خانواده زندانیان هشدار داد و گفت: طرحی با اعتبار ۵۲ میلیارد تومان ارائه شده که پس از تصویب هنوز تأمین اعتبار نشده است.
محسن نصیری در گفت وگو با مهر در پاسخ به اینکه آخرین وضعیت طرح انجمن حمایت زندانیان مرکز به ستاد مبارزه با مواد مخدر برای کمک و حمایت فرهنگی و معیشتی به خانواده زندانیان به کجا رسید افزود: انجمن حمایت زندانیان متولی رسیدگی به اصلاح و تربیت، ارشاد و بازسازی شخصیت معنوی، مساعدت در بهبود وضع بهداشت و درمان، کمک در جهت آموزش حرفه‌ای به خانواده زندانیان، کمک به اشتغال زندانیان پس از آزادی، ترغیب و تشویق فعالیت‌های فرهنگی، ورزشی، حرفه‌ای و آموزشی و مهمتر از همه موارد اشاره شده، تأمین معیشت خانواده زندانیان و تحصیل فرزندان آنان است.

بهداشت

مخالفت با اجرای طرح تحول نظام سلامت سیاسی است

وزیر بهداشت، درمان و آموزش پزشکی با اشاره به برخی مخالفت‌ها با اجرای طرح تحول نظام سلامت، گفت: برخی افراد نمی‌خواهند این طرح موفق شود و فکر می‌کنم این کار سیاسی است؛ البته نمی‌خواهم فرافکنی کنم، شاید این افراد تصور می‌کنند حوزه بهداشت و درمان موضوع بسیار مهمی نیست. سید حسن هاشمی با تأکید بر اینکه سلامت غذا و مواد آشامیدنی موضوع مهمی است، افزود: ضروری است قوای سه‌گانه برای رفع مشکلات موجود در این بخش به طور جدی وارد عمل شوند. وی بیان کرد: بحث غذا و مواد آشامیدنی موضوع کمی نیست و باید نمایندگان در مجلس شورای اسلامی در این خصوص قوانین محکم و بازدارنده‌ای وضع کنند.هاشمی گفت: باید جلوی ورود مواد غذایی و آشامیدنی نامرغوب به کشور گرفته شود و با خاطیان به طور جدی برخورد و مجازات‌ها و جرایم سنگین وضع شود و قوه قضاییه نیز در این خصوص با جدیت برخورد کند.

رئیس شرکت پخش فرآورده‌های نفتی کبودراهنگ خبر داد

ذخیره ۱۹ میلیون لیتر سوخت برای روستاییان کبودراهنگ

در آستانه فرارسیدن فصل سرما ۱۹ میلیون لیتر سوخت برای روستاییان کبودراهنگ ذخیره شده است.

رئیس شرکت ملی پخش فرآورده‌های نفتی کبودراهنگ گفت: با توجه به پیش‌بینی سرمای سخت زمستان در شهرستان کبودراهنگ بیش از ۱۹ میلیون لیتر سوخت برای روستاییان این شهرستان ذخیره شده است.

سید جلال نیک‌سیر با اشاره به وسعت گسترده شهرستان کبودراهنگ بیان کرد: ۱۵ جایگاه سوخت، چهار جایگاه CNG و دو نمایندگی فروش به صورت شبانه‌روزی در حال خدمت‌رسانی به مردم هستند.

رئیس شرکت ملی پخش فرآورده‌های نفتی کبودراهنگ به فارس گفت: یکی از موارد قابل توجه دولت تدبیر و امید توسعه گازرسانی به روستاها بوده، بنابراین با تدابیر اندیشیده شده در دولت و امکانات فراهم شده، به ٥٤ روستا در شهرستان کبودراهنگ که از نعمت گاز طبیعی بی‌بهره هستند، گازرسانی می‌شود.

وی خاطرنشان کرد: این روستاها که اکثر آنها در بخش شیرین‌سو و گل‌تپه قرار دارند تا زمان بهره‌مند شدن از گاز شهری از فرآورده‌های نفت سفید برای مصرف گرمایشی استفاده خواهند کرد.

نیک‌سیر گفت: ٤٨٠ مصرف‌کننده عمده در شهرستان کبودراهنگ وجود دارد که سوخت آنها از طریق نفتکش انبار ایثارگران همدان تأمین می‌شود.

وی از متقاضیانی که آمادگی احداث جایگاه CNG در بخش شیرین‌سو دارند دعوت به همکاری و سرمایه‌گذاری کرد.

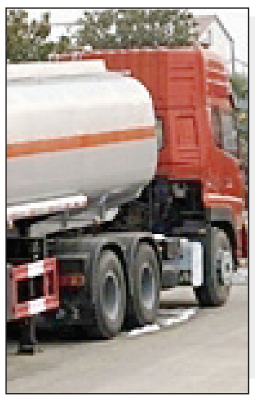

خبر

عقد قرار داد باشرکت توزیع برق استان به منظور تأمین برق شهرک صنعتی صالح‌آباد

مدیرعامل شرکت شهرکهای صنعتی استان همدان در دیدار با شهردار و رئیس شورای اسلامی شهر صالح آباد از عقد قرار داد با شرکت توزیع برق استان به منظور تأمین برق شهرک صنعتی صالح آباد خبر داد.

رئیس شورای اسلامی شهر صالح آباد گفت: معضل بیکاری در بخش صالح آباد نیز مشهود است که به طور قطع راه اندازی شهرک صنعتی صالح‌آباد می‌تواند این خلأرا پرکند.

محمد هادی درخشان یکی از نیازهای اساسی وخواسته مردم را با توجه به نبود کارگاهها وکارخانه‌های صنعتی لزوم راه اندازی شهرک صنعتی گفت: فراهم شدن زیرساختهای شهرک از جمله آب، برق، گاز و... نیز از دیگر خواسته‌های شهروندان برای راه اندازی هرچه زودتر شهرک صنعتی صالح آباد است.

در ادامه مدیر عامل شرکت شهرکهای صنعتی استان همدان نیز با بیان اینکه شهرک صنعتی صالح آباد از دیرباز مورد درخواست مردم واهالی منطقه بود، افزود: در سال ۸۷ در سفر رئیس جمهوری وقت شهرک صنعتی صالح آباد مورد تصویب قرار گرفت که کار تملک زمینهای شهرک از سالهای گذشته آغاز شده و سال گذشته نیز با حضور مهندس یزدانی قائم مقام وزیر برای حمایت ایشان از شهرک صنعتی صالح آباد این شهرک باحضور نماینده مجلس، استاندار وسایر مسئولین استانی وشهرستانی کلنگ زنی شد.

کیوان گردان بیان‌کرد: درهفت بخش از جمله صنایع فلزی،چوبی، غذایی، شیمیایی و... شهرک صنعتی صالح آباد فعالیت خواهد داشت که با راه‌اندازی این شهرک اشتغال خوبی برای جوانان منطقه ایجاد خواهد شد.

به گزارش روابط عمومی شهرداری صالح‌آباد، گردان گفت: ۵۰هکتار زمین برای شهرک صنعتی تملک شده است وبخش زیادی از کار مطالعاتی شهرک نیز به اتمام رسیده است. همچنین قرارداد تأمین برق شهرک نیز با شرکت توزیع برق استان منعقد شده است که پنج‌کیلومتر تیرگذاری خواهد شد.

محیط‌زیست

محیط‌زیست ایران در برنامه ششم با شاخص‌های بین‌المللی تطبیق یابد

برنامه ششم باید به‌گونه‌ای باشد که محیط‌زیست ایران بتواند با شاخص‌های بین‌المللی تطبیق یابد.

رئیس سازمان حفاظت محیط‌زیست در دوازدهمین جلسه شورای محیط‌زیست گزارشی از روند تصویب قوانین دایمی در هیأت دولت ارائه کرد و گفت: با توجه به ضعف در عملکرد برنامه‌های چهارم و پنجم توسعه همکاری‌های بین‌بخشی در تدوین و تصویب برنامه ششم توسعه ضرورت دارد.

معصومه ابتکار، با اشاره به همزمانی تصویب برنامه ششم با تهیه برنامه جهانی محیط‌زیست و شاخص‌های SDG که برنامه ۱۵ ساله محیط‌زیست جهان را تعیین می‌کند، افزود: سیاست‌گذاری‌ها در برنامه ششم باید به‌گونه‌ای باشد که محیط‌زیست ایران بتواند با شاخص‌های بین‌المللی تطبیق یافته و برای تحقق این امر باید رویکرد برنامه‌ریزی غلتان داشته باشد.

وی در ادامه با توجه به سفر أخیر خود به استان کرمان، وضعیت منابع آب آنجا را بحرانی توصیف و به فعالیت‌های خوبی که از طرف این استان برای کنترل و مدیریت مصرف آب انجام گرفته است، اشاره کرد.

به گزارش ایسنا، محمد مجابی، معاون توسعه مدیریت، حقوقی و امور مجلس سازمان حفاظت محیط‌زیست نیز با اشاره به گزارش شورای آب درباره میزان استحصال آب در کشور و ارقام هشداردهنده در این خصوص، گزارشی از روند بررسی احکام آب در کارگروه آب و محیط‌زیست ذیل شورای محیط‌زیست در هفته گذشته را بیان کرد.

فاصله سن ازدواج در نهاوند رو به افزایش است

پســـرها پیـــرتر از دختـــران

بر اساس آمارهای به ثبت رسیده در شش ماهه نخست سال ٩٤ میانگین سن ازدواج در این شهرستان در بین مردان ۲۸سال و در بین خانمها ۲۳سال بوده است که این رقم نشان می‌دهد سن ازدواج در مقایسه با مدت مشابه سال ٩٣ یک‌سال افزایش داشته است.

رئیس اداره ثبت احوال نهاوند در شورای هماهنگی ثبت وقایع حیاتی نهاوند گفت: در شش ماهه نخست سال ٩٤ تعداد هزار و ٩٧ مورد واقعه ازدواج در نهاوند به ثبت رسیده که ٤٦٣ مورد آن مربوط به گروه سنی ۲٥ تا ۲۹ و ۳٥٥ مورد نیز مربوط به گروه سنی ۲۰ تا ۲٤ بوده است .

بابک بختیاری افزود: در این مدت ۲۱۳ مورد طلاق نیز در دفاتر ازدواج و طلاق ثبت شد که ۱۱۷ مورد آن مربوط به شهر و ٦٩ مورد نیز مربوط به روستاها بوده که از این آمار ۷۱ درصد آن در گروه سنی ۲٥ تا ۲۹ و ۳۲ درصد در گروه سنی ۲۰ تا ۲٤ اتفاق افتاده است.

وی دوام ازدواجهای کمتر از یک‌سال را بیشترین آمار در نیمه نخست عنوان کرد وگفت: بر اساس آمارهای موجود ۱۹ درصد طلاق‌های به ثبت رسیده مربوط به ازدواج‌هایی است که کمتر از یک‌سال دوام داشته و به دلایل گوناگون به جدایی انجامیده است.

به گزارش ایرنا بختیاری به تعداد واقع ولادت و فوت در نیمه نخست سال در نهاوند اشاره و بیان‌کرد: در این مدت هزار و ۷۱۱ واقعه ولادت در نهاوند به ثبت رسیده که ۸٦۱ مورد آن پسر و ۸۵۰ مورد نیز دختر بوده است.

وی افزود: میانگین تولد روزانه در این شهرستان ۹ نفر بوده که در مقایسه با مدت مشابه پارسال ۱/۱ درصد کاهش داشته است. بختیاری گفت: در شش ماهه نخست سالجاری ٤٧٥ مورد واقعه فوتی در نهاوند به ثبت رسیده که ۲۹۲ مورد آن مربوط به مردان و ۱۷۳ مورد نیز مربوط به زنان می‌باشد که بر این اساس میزان فوت در شهرستان در مقایسه با پارسال سه و پنج صدم درصد افزایش داشته است.

وی به مهمترین علل مرگ و میر در سطح نهاوند اشاره کرد و افزود: از بین علل مرگ افراد در نهاوند، بیماریهای قلبی و عروقی با ۱۹۹ مورد یعنی ٤۲ درصد مجموع مرگ و میرها شایعترین علل فوت افراد بوده است و بیماریهای سرطانی و عروقی و کهولت سن در رتبه های دوم و سوم قرار دارند.

در این جلسه معاون فرماندار نهاوند نیز گفت: آمارهای موجود نشان می‌دهد که سن ازدواج در سطح شهرستان یک‌سال بالا رفته که این مسأله نشان دهنده این است که تلاشهایی که انجام گرفته نتوانسته از اثر گذاری بالایی برخوردار باشد و لازم است راهکارهای لازم را بیندیشیم و فعالیتهای تبلیغی را بیشتر نماییم.

رضا سلامتی افزود: با توجه به آمار اعلام شده مبنی بر اینکه ۱۹ درصد ازدواجهای شهرستان کمتر از یک‌سال دوام داشته وضعیت طلاق در سطح نهاوند نیز نگران کننده است که باید علت های آن مورد بررسی قرار گیرد و برای رفع آن برنامه ریزی های لازم صورت گیرد.

سلامتی ثبت نکردن به موقع واقعه وفات را یکی دیگر از مشکلات موجود عنوان کرد و گفت: متأسفانه به دلایلی عده‌ای واقعه فوت را به موقع اعلام نمی‌کنند و این مسأله باعث ایجاد مشکل برای برنامه ریزان در سطح کلان می‌شود .

شورای ترافیک نهاوند و معمای سرویس مدارس

نهاوند- میترا عباسی- خبرنگار همدان‌پیام: سومین جلسه حمل و نقل و شورای ترافیک شهرستان نهاوند در سالجاری با نیم ساعت تأخیر در حالی برگزار شد که ٤٥ دقیقه آن به متقاعد کردن رانندگان سرویس مدارس برای لزوم نصب برچسب سرویس مدارس و پرداخت ۱۰ درصد سهم شهرداری گذشت که گویا رانندگان با توجیه اینکه افزایش چشمگیری در بحث پرداخت کرایه‌ها نداشته‌اند حاضر به پرداخت ۱۰ درصد سهم شهرداری نیستند از طرفی نیز ادعا دارند پارسال هزینه نصب برچسب مدارس پنج‌هزار تومان بوده که امسال به ۱۰۰ هزار تومان رسیده است وبنابراین توانایی پرداخت این هزینه را ندارد.

این مسائل ٤٥ دقیقه از وقت شورای ترافیک را گرفت و حتی نماینده سرویس مدارس اظهار کرد: بسیاری از رانندگان با این شرایط حاضر به بستن قرارداد با مدارس نیستند که یکماه از سال‌تحصیلی می‌گذرد بنابراین بهتر بود اینگونه مسائل پیش از بازگشایی مدارس بین رانندگان و شورای ترافیک حل شود.

در ادامه این نشست پس از صرف ٤٥ دقیقه زمان به مبحثی که تقریباً علی‌رغم گذشت یکماه از سال‌تحصیلی به گفته معاون فرمانداری در این جلسه جایی نداشت نشست شورای ترافیک وارد دستور کار اصلی جلسه یعنی بحث ترافیک شهر شد، ترافیکی که سال‌هاست یکی از مهمترین دردهای خیابان‌های نهاوند محسوب می‌شود اما هنوز برای آن درمان قطعی و اجرایی ارائه نشده است.

بنابراین با توجه به اوج ساعات تردد در ظهر پس از تعطیلی مدارس و شلوغی بازار در ساعات عصر اجرای «طرح ترافیک» از خیابان ۲۲ بهمن به سمت مرکز شهر برای سهولت در تردد و حمل و نقل مصوب شد و البته اجرای طرح ترافیک در این جلسه به مصوبه شورای ترافیک تبدیل شد که اکثر حاضران در جلسه‌بر نبود زمینه‌ها و زیرساخت‌های مناسب برای اجرایی شدن این طرح اذعان کردند و معتقد بودند زمانی که همه امکانات در مرکز شهر قرار دارد و برای دسترسی به این امکانات همه شهروندان مجبور به تردد در این مسیر هستند، بنابراین اجرای طرح ترافیک تا حدودی نارضایتی مردم را در پی خواهد داشت.

در ادامه این جلسه نیز نصب علائم ایمنی و راهنمایی و رانندگی در محور نهاوند- آورزمان راه‌اندازی پارکبان در سطح شهر و در صورت استقبال نکردن بخش خصوصی، انجام آن توسط شهرداری، راه‌اندازی روز بازارها و بازارچه‌ها در قسمت‌های مختلف شهر به منظور جلوگیری از فعالیت دست‌فروشان در مرکز شهر، برخورد با مسافربران شخصی مقابل ترمینال سابق، از جمله مصوبات گذشته شورای حمل ونقل و ترافیک بود که باز هم در این جلسه مورد بازخوانی و تصویب مجدد قرار گرفت و نصب تابلوهای مصرفی امکان گردشگری، برخورد با تخلیه نخاله‌های ساختمانی، ادامه فعالیت در محور نهاوند- آورزمان و بهره‌برداری از این محور تا پایان سالجاری، برخورد جدی با سد معبر نیز از مصوبات جلسات پیش بود که اجرایی شده بودند.

مجتمع آبرسانی عبدالملکی با ۲۵۰ میلیون تومان بهره‌برداری شد

نهاوند- خبرنگار همدان‌پیام: در شرایطی که سه روستای عبدالملکی، محمودیه و ده‌موسی از توابع بخش خزل با بحران آب مواجه بودند.بهره‌برداری از مجتمع آبرسانی عبدالملکی با ۲۵۰ میلیون تومان هزینه، مشکل آب را در این روستاها حل کرد. مدیر آب و فاضلاب روستایی نهاوند با اعلام این خبر گفت: با بهره‌برداری از این مجتمع مشکل آب شرب ۷۵۰ نفر در قالب ۲۳۰ خانوار مرتفع شده است و در حال حاضر ۱۱۵ روستا از مجموع ۱٦۹ روستا معادل ۲۰ هزار مشترک زیر پوشش آب و فاضلاب روستایی هستند. آیت شیراوند افزود: روستاهای بخش خزل به لحاظ برداشت بیش از اندازه از آب سفره‌های زیرزمینی و استفاده از آب شرب در مصارف کشاورزی به بیشترین مشکلات در حوزه آب مواجه هستند که اگر این روند ادامه یابد بسیاری از روستاهای این منطقه با بحران آب مواجه می‌شوند.

وی گفت: تجهیز اراضی به سیستم آبیاری مدرن، خودداری از کشت‌های دوم، استفاده نکردن از آب شرب در مزارع و جالیزها از مواردی است که لازم است اهالی روستاها قبل از تشدید بحران آب در بخش خزل به آن توجه نمایند.

خبر

رشد ۱۵ درصدی اعزام روحانی به روستاهای اسدآباد

اعزام روحانی به روستاهای اسدآباد در ماه محرم امسال ۱۵درصد رشد داشته است.

رئیس تبلیغات اسلامی اسدآباد از برگزاری یادواره شهدای روحانی در اسدآباد خبر داد و به فارس گفت: این یادواره به مناسبت ماه محرم و صفر در آبان‌ماه برگزار خواهد شد.

حجت‌الاسلام حسین گروسی با اشاره به اینکه در سطح شهرستان اسدآباد پنج روحانی شهید تقدیم انقلاب شده است، افزود: این روحانیون شهید در دوران هشت سال دفاع مقدس پا به پای دیگر رزمندگان اسلام در دفاع از دین و میهن اسلامی جنگیده‌اند.

رئیس اداره تبلیغات اسلامی اسدآباد خاطرنشان کرد: پیگیر حضور و سخنرانی یکی از چهره‌های شاخص و برجسته کشوری در مراسم یادواره شهدای روحانی هستیم. وی با بیان اینکه در حال حاضر ٦۰ نفر روحانی فعال و بومی در شهرستان وجود دارد، گفت: البته در ماه‌های محرم و رمضان برای تبلیغ دینی روحانیونی از مناطق مختلف در شهرستان جذب می‌شوند. گروسی از رشد ۱۵ درصدی اعزام مبلغ و روحانی به سطح روستاها و شهرهای اسدآباد نسبت به سال گذشته خبر داد و افزود: امسال ۱۳۲ روحانی برای تبلیغ دین اسلام و برنامه‌های محرم به روستاها اعزام شدند.

مدرسه علی بن ابیطالب (ع) ملایر میزبان شهید گمنام می‌شود

به گفته رئیس اداره فرهنگ و ارشاد اسلامی شهرستان ملایر، مدرسه علی بن ابیطالب(ع) ملایر میزبان پیکر شهید گمنام خواهد بود. غلامرضا جمالی‌زاده دیروز در کمیته فرهنگی هنری ستاد تشییع پیکر مطهر شهید گمنام ملایر گفت: در این کمیته قصد داریم نسبت به ترویج بیشتر ارزش‌های شهدای انقلاب و دفاع مقدس به خصوص در بین نوجوانان و جوانان اقدامات ویژه‌ای انجام دهیم.

وی افزود: با توجه به اینکه شهرستان ملایر در دهه دوم ماه محرم، شاهد حضور شهیدی گمنام به میزبانی مدرسه حوزه علمیه علی بن ابیطالب (ع) است، شش کمیته در این خصوص تشکیل شده است.

به گزارش فارس، رئیس اداره فرهنگ و ارشاد اسلامی شهرستان ملایر گفت: همه وظیفه داریم به نحو شایسته و مناسب با شأن شهدا، مراسم ویژه استقبال، وداع، تشییع و خاکسپاری این شهید عزیز را با حضور انبوه مردم شهیدپرور ملایر برگزار کنیم.

وی افزود: در کمیته فرهنگی و هنری در نظر داریم با هماهنگی ادارات و نهادهای پشتیبان نسبت به برگزاری نمایشگاه عکس، مسابقات کتبی، پوشش مناسب خبری و اطلاع‌رسانی و انتشار ویژه‌نامه و نیز توجه به ترویج فرهنگ جهاد و شهادت در بین کودکان و نوجوانان اقدام کنیم.

اعزام کاروان دانش‌آموزان دختر تویسرکان به مناطق عملیاتی غرب کشور

کاروان دانش‌آموزان دختر تویسرکان روز یکشنبه به منظور آشنایی با دوران دفاع مقدس به مناطق عملیاتی در غرب کشور اعزام شدند.

فرمانده سپاه ناحیه تویسرکان در آیین اعزام این کاروان به ایرنا گفت: ۱۹۵ نفر از دانش‌آموزان دختر دوره متوسطه دوم در مرحله دوم اعزام، دانش‌آموزان شهرستان تویسرکان به مناطق جنگی غرب کشور به این مناطق اعزام شدند. سعید سعیدی افزود: بازدید از تنگه عملیاتی مرصاد، پادگان توحید، منطقه بازی دراز، پادگان ابوذر، آرامگاه احمدبن اسحاق از اصحاب خاص امام زمان(عج) در شهر سر پل ذهاب و منطقه قراویزان با حضور راویان دفاع مقدس و روحانیون مهمترین برنامه‌های این سفر به شمار می‌روند.

در مرحله نخست اعزام دانش‌آموزان دختر شهرستان تویسرکان به مناطق جنگی غرب کشور، ۳۱۰ دانش‌آموز دوم متوسطه دوره دوم به این مناطق اعزام شده بودند.

آگهی مزایده و فروش اموال منقول نوبت دوم

به موجب دادنامه شماره ۹۳۱۰۳۹۸۵۱۱۰۰۱۳۱ صادره شده در پرونده کلاسه ۹۳۰۷۸۶ شعبه اول دادگاه حقوقی ملایر موضوع پرونده اجرایی کلاسه ۹۳۰۲۲۳ این اجرا محکوم علیه هتل کریم‌خان زند محکومند به پرداخت مبلغ۳۶/۵۸۹/۶۱۱ ریال در حق محکوم له خانم بهناز امیری و مبلغ ۱/۰۰۰/۰۰۰ ریال هزینه اجرایی در حق دولت که با توجه به این اجرائیه به محکوم علیه ابلاغ شده و مهلت مقرر قانونی نسبت به اجرای حکم اقدامی ننموده بنا به درخواست وکیل محکوم لها به منظور استیفاء محکوم به و هزینه اجرایی اموال منقول به شرح ذیل متعلقه به محکوم علیه از سوی این اجرا توقیف و توسط کارشناس رسمی/ خبره دادگستری به شرح زیر توصیف و ارزیابی شده و مقرر است از ساعت ۹ الی ۱۰ صبح مورخ ۱۳۹۴/۰۸/۲۴ در محل اجرای احکام شعبه اول حقوقی ملایر از طریق مزایده به فروش برسد.

مزایده از قیمت پایه کارشناسی ۳۲/۰۰۰/۰۰۰ ریال شروع و به هر شخص حقیقی و یا حقوقی که بالاترین قیمت را پیشنهاد دهد فروخته خواهد شد. ۱۰ درصد وجه مزایده فی‌المجلس به صورت وجه نقد یا چک بانکی تضمینی از خریدار اخذ و مابقی ظرف مدت یک ماه از خریدار وصول و پس از انجام مراحل قانونی و صدور دستور تملیک از سوی دادگاه مربوط مورد مزایده به نام خریدار منتقل خواهد شد. در صورتی که خریدار در مهلت یک ماه مقرر بقیه وجه مزایده را پرداخت ننماید سپرده وی پس از کسر هزینه‌های مزایده به نفع دولت ضبط و مزایده تجدید می‌گردد. در صورت اعتراض از ناحیه اشخاص ذینفع ظرف یک هفته از تاریخ مزایده نسبت به نحوه انجام مزایده تا رسیدگی به اعتراض از سوی دادگاه مورد مزایده به خریدار تحویل نخواهد شد. ضمناً متقاضیان به شرکت در مزایده می‌توانند در مدت ۵ روز قبل از مزایده با هماهنگی این اجرا از مال مورد مزایده بازدید نمایند اموال مورد مزایده و بهای آن طبق نظر کارشناس به این شرح است:

۱- یک دستگاه تلویزیون ۴۶ اینچ مارک سامسونگ نصب شده در لابی هتل به مبلغ ۱۹/۰۰۰/۰۰۰ریال

۲- یک دستگاه تلویزیون ۴۲ اینچ با مارک سونی نصب شده در دفتر مدیریت هتل به مبلغ ۱۳/۰۰۰/۰۰۰ریال

نشانی اموال، ملایر درباچه کوثر هتل کریم‌خان زند. م الف ۱۹۵۱

مدیر اجرای احکام شعبه اول حقوقی ملایر –میرزابیگی

هیأت موضوع قانون تعیین تکلیف وضعیت ثبتی اراضی و ساختمان‌های فاقد سند رسمی

آگهی موضوع ماده ۳ قانون و ماده ۱۳ آیین‌نامه قانون تعیین تکلیف وضعیت ثبتی اراضی و ساختمان‌های فاقد سند رسمی

برابر رأی شماره ۹۴/۲۰۲۷ مورخ۱۳۹۴/۰۶/۱۶ هیأت اول موضوع قانون تعیین تکلیف وضعیت ثبتی اراضی و ساختمان‌های فاقد سند رسمی مستقر در واحد ثبتی حوزه ثبت ملک اسدآباد تصرفات مالکانه وبلامعارض متقاضی آقای علی هژبر آرام فرزند مرادحسین به شماره شناسنامه ۱۴۴۶ صادره از اسدآباد در ششدانگ یک باب ساختمان به مساحت ۹۸/۸۴ مترمربع در قسمتی از پلاک شماره ۱۴۶۷ اصلی واقع در اسدآباد چهارراه تویسرکان، انتهای بلوار کشاورز خریداری باواسطه از مالک رسمی آقای مجید امیدی محرز گردیده است. لذا به منظور اطلاع عموم مراتب در دو نوبت به فاصله ۱۵ روز آگهی می‌شود، در صورتی که اشخاص نسبت به صدور سند مالکیت متقاضی اعتراضی داشته باشند می‌توانند از تاریخ انتشار اولین آگهی به مدت دو ماه اعتراض خود را به این اداره تسلیم و پس از اخذ رسید، ظرف مدت یک ماه از تاریخ تسلیم اعتراض، دادخواست خود را به مرجع قضایی تقدیم نمایند. بدیهی است در صورت انقضای مدت مذکور و عدم وصول اعتراض طبق مقررات سند مالکیت صادر خواهد شد.

تاریخ انتشار نوبت اول: ۱۳۹۴/۰۷/۲۸

تاریخ انتشار نوبت دوم: ۱۳۹۴/۰۸/۱۳

محمدعلی جلیلوند– رئیس ثبت اسناد و املاک اسدآباد

آگهی مزایده

در پرونده کلاسه ۹۴۰۳۵۴ اجرایی طی رأی صادره از شعبه دوم حقوقی شهرستان اسدآباد خوانده خانم قمرتاج زارعی فرزند حسین محکوم به فروش ملک مشاع به شماره پلاک ثبتی ۲۱۶۷/۳۸ تقسیم بهاء آن در حق سایر شرکاء بابت اصل خواسته در حق محکوم له و مبلغ ۵۰۰/۰۰۰ ریال به عنوان نیم‌عشر دولتی در حق صندوق دولت گردیده است لذا با توجه به اینکه محکوم علیه نسبت به برائت ذمه خویش اقدامی نکرده‌اند این اجرا به درخواست محکوم له اقدام به فروش اموالی به شرح ذیل که در تاریخ ۱۳۹۴/۰۸/۱۶ ساعت ۱۰ صبح اقدام به عملیات مزایده جهت تأدیه محکوم به می‌نماید معهذا کسانی که تمایل به شرکت در مزایده را دارند می‌توانند در مدت ۵ روز قبل از مزایده اموال مشروحه ذیل را ملاحظه نمایند ضمناً مزایده در اجرای احکام مدنی دادگستری اسدآباد برگزار می‌گردد اموال توقیفی شامل:۱-یک باب ساختمان به شماره پلاک ثبتی ۲۱۶۷/۳۸ واقع در اسدآباد کوچه شهید عبادی محله سرویر به مساحت ۱۴۲/۰۷ می‌باشد که شمالاً به طول ۳/۳۰ متر و جنوباً ۳/۰۷ متر در مسیر تعریض شهرداری قرار دارد که الباقی ملک به مساحت ۹۸/۵۰متر مربع دارای امتیازات آب و برق و گاز و تلفن.که مجموعاً به ارزش کل ششدانگ ملک ۵۴۲/۰۰۵/۰۰۰ ریال می‌باشد و توسط کارشناسان قیمت‌گذاری شده است بدیهی است برنده مزایده کسی است که بیشترین قیمت را پیشنهاد نماید می‌بایست ده درصدی را فی‌المجلس و مابقی را ظرف مدت یک ماه از تاریخ مزایده تأدیه نماید.

اجرای احکام مدنی دادگستری اسدآباد

هیأت موضوع قانون تعیین تکلیف وضعیت ثبتی اراضی و ساختمان‌های فاقد سند رسمی

آگهی موضوع ماده ۳ قانون و ماده ۱۳ آیین‌نامه قانون تعیین تکلیف وضعیت ثبتی اراضی و ساختمان‌های فاقد سند رسمی

برابر رأی شماره ۹۴/۲۱۱۶ مورخ ۹۴/۰۶/۲۱ هیأت اول موضوع قانون تعیین تکلیف وضعیت ثبتی اراضی و ساختمان‌های فاقد سند رسمی مستقر در واحد ثبتی حوزه ثبت ملک اسدآباد تصرفات مالکانه و بلامعارض متقاضی خانم فاطمه ملکیان فرزند بهرامعلی به شماره شناسنامه ۳۲۲ صادره از کرمانشاه در ششدانگ یک باب ساختمان به مساحت ۵۶/۸۰ مترمربع در قسمتی از پلاک ۶۶ اصلی واقع در اسدآباد خیابان کاشانی، کوچه شهید محمدصفر بابائی خریداری باواسطه از مالک رسمی آقایان قنبر و علی هاشم توکلی محرز گردیده است. لذا به منظور اطلاع عموم مراتب در دو نوبت به فاصله ۱۵ روز آگهی می‌شود، در صورتی که اشخاص نسبت به صدور سند مالکیت متقاضی اعتراضی داشته باشند می‌توانند از تاریخ انتشار اولین آگهی به مدت دو ماه اعتراض خود را به این اداره تسلیم و پس از اخذ رسید، ظرف مدت یک ماه از تاریخ تسلیم اعتراض، دادخواست خود را به مرجع قضایی تقدیم نمایند. بدیهی است در صورت انقضای مدت مذکور و عدم وصول اعتراض طبق مقررات سند مالکیت صادر خواهد شد.

تاریخ انتشار نوبت اول: ۱۳۹۴/۰۷/۲۸

تاریخ انتشار نوبت دوم: ۱۳۹۴/۰۸/۱۳

محمدعلی جلیلوند– رئیس ثبت اسناد و املاک اسدآباد

هیأت موضوع قانون تعیین تکلیف وضعیت ثبتی اراضی و ساختمان‌های فاقد سند رسمی

آگهی موضوع ماده ۳ قانون و ماده ۱۳ آیین‌نامه قانون تعیین تکلیف وضعیت ثبتی اراضی و ساختمان‌های فاقد سند رسمی

برابر رأی شماره ۹۴/۱۸۸۴ مورخ۱۳۹۴/۰۶/۰۴ هیأت اول موضوع قانون تعیین تکلیف وضعیت ثبتی اراضی و ساختمان‌های فاقد سند رسمی مستقر در واحد ثبتی حوزه ثبت ملک اسدآباد تصرفات مالکانه و بلامعارض متقاضی آقای عبداله ناموری‌دلیر فرزند حسین به شماره شناسنامه ۴۱۷ صادره از اسدآباد در ششدانگ یک باب خانه به مساحت ۱۶۲/۲۳ مترمربع در قسمتی از پلاک ۶۶ اصلی واقع در ۱۸ متری آزادی خریداری باواسطه از مالک رسمی آقای حاجی‌خان بکایی محرز گردیده است. لذا به منظور اطلاع عموم مراتب در دو نوبت به فاصله ۱۵ روز آگهی می‌شود، در صورتی که اشخاص نسبت به صدور سند مالکیت متقاضی اعتراضی داشته باشند می‌توانند از تاریخ انتشار اولین آگهی به مدت دو ماه اعتراض خود را به این اداره تسلیم و پس از اخذ رسید، ظرف مدت یک ماه از تاریخ تسلیم اعتراض، دادخواست خود را به مرجع قضایی تقدیم نمایند. بدیهی است در صورت انقضای مدت مذکور و عدم وصول اعتراض طبق مقررات سند مالکیت صادر خواهد شد.

تاریخ انتشار نوبت اول: ۱۳۹۴/۰۷/۲۸

تاریخ انتشار نوبت دوم: ۱۳۹۴/۰۸/۱۳

محمدعلی جلیلوند– رئیس ثبت اسناد و املاک اسدآباد

هیأت موضوع قانون تعیین تکلیف وضعیت ثبتی اراضی و ساختمان‌های فاقد سند رسمی

آگهی موضوع ماده ۳ قانون و ماده ۱۳ آیین‌نامه قانون تعیین تکلیف وضعیت ثبتی اراضی و ساختمان‌های فاقد سند رسمی

برابر رأی شماره ۹۴/۲۰۸۹ مورخ ۱۳۹۴/۰۶/۱۸ هیأت اول موضوع قانون تعیین تکلیف وضعیت ثبتی اراضی و ساختمان‌های فاقد سند رسمی مستقر در واحد ثبتی حوزه ثبت ملک اسدآباد تصرفات مالکانه و بلامعارض متقاضی آقای آزاد نامداری امجدی فرزند نذر به شماره شناسنامه ۱۷۳ صادره از اسدآباد در ششدانگ یک باب ساختمان به مساحت ۱۹۴/۴۴ مترمربع در قسمتی از پلاک ۱۸۵۵ اصلی واقع در اسدآباد خیابان کاشانی کوچه کاشانی ۱۱ خریداری باواسطه از مالکان رسمی آقایان فتح‌الله فتوحی و صفات قهرمانی محرز گردیده است. لذا به منظور اطلاع عموم مراتب در دو نوبت به فاصله ۱۵ روز آگهی می‌شود، در صورتی که اشخاص نسبت به صدور سند مالکیت متقاضی اعتراضی داشته باشند می‌توانند از تاریخ انتشار اولین آگهی به مدت دو ماه اعتراض خود را به این اداره تسلیم و پس از اخذ رسید، ظرف مدت یک ماه از تاریخ تسلیم اعتراض، دادخواست خود را به مرجع قضایی تقدیم نمایند. بدیهی است در صورت انقضای مدت مذکور و عدم وصول اعتراض طبق مقررات سند مالکیت صادر خواهد شد.

تاریخ انتشار نوبت اول: ۱۳۹۴/۰۷/۲۸

تاریخ انتشار نوبت دوم: ۱۳۹۴/۰۸/۱۳

محمدعلی جلیلوند– رئیس ثبت اسناد و املاک اسدآباد

هیأت موضوع قانون تعیین تکلیف وضعیت ثبتی اراضی و ساختمان‌های فاقد سند رسمی

آگهی موضوع ماده ۳ قانون و ماده ۱۳ آیین‌نامه قانون تعیین تکلیف وضعیت ثبتی اراضی و ساختمان‌های فاقد سند رسمی

برابر رأی شماره ۹۴/۱۹۰۹ هیأت اول موضوع قانون تعیین تکلیف وضعیت ثبتی اراضی و ساختمان‌های فاقد سند رسمی مستقر در واحد ثبتی حوزه ثبت ملک – تصرفات مالکانه و بلامعارض متقاضی خانم الهه صمدپناهی فرزند تقی به شماره شناسنامه ۱۵۰۱۰ صادره از اسدآباد در ششدانگ یک باب ساختمان به مساحت ۷۹/۲۴ مترمربع در قسمتی از پلاک ۱۸۵۵ اصلی واقع در خیابان کاشانی کوی کاشانی ۱۳ خریداری باواسطه از مالک رسمی خانم طوبی قهرمانی محرز گردیده است. لذا به منظور اطلاع عموم مراتب در دو نوبت به فاصله ۱۵ روز آگهی می‌شود، در صورتی که اشخاص نسبت به صدور سند مالکیت متقاضی اعتراضی داشته باشند می‌توانند از تاریخ انتشار اولین آگهی به مدت دو ماه اعتراض خود را به این اداره تسلیم و پس از اخذ رسید، ظرف مدت یک ماه از تاریخ تسلیم اعتراض، دادخواست خود را به مرجع قضایی تقدیم نمایند. بدیهی است در صورت انقضای مدت مذکور و عدم وصول اعتراض طبق مقررات سند مالکیت صادر خواهد شد.

تاریخ انتشار نوبت اول: ۱۳۹۴/۰۷/۲۸

تاریخ انتشار نوبت دوم: ۱۳۹۴/۰۸/۱۳

محمدعلی جلیلوند– رئیس ثبت اسناد و املاک اسدآباد

آگهی موضوع ماده ۳ قانون و ماده ۱۳ آیین‌نامه قانون تعیین تکلیف وضعیت ثبتی اراضی و ساختمان‌های فاقد سند رسمی

برابر رأی شماره ۱۳۹۴۶۰۳۲۶۰۰۲۰۰۰۵۵۹-۱۳۹۴/۰۷/۰۷ هیأت اول موضوع قانون تعیین تکلیف وضعیت ثبتی اراضی و ساختمان‌های فاقد سند رسمی مستقر در واحد ثبتی حوزه ثبت ملک کبودراهنگ تصرفات مالکانه و بلامعارض متقاضی شرکت تعاونی مرغک صحرا در شش دانگ یک واحد مرغداری به مساحت ۱۹۹۵۷/۳۱ مترمربع پلاک ۱۵۴۵ فرعی از ۹ اصلی بخش چهار همدان واقع در روستای کوریجان خریداری از مالک رسمی وراث حمزه علی اصلانی محرز گردیده است. لذا به منظور اطلاع عموم مراتب در دو نوبت به فاصله ۱۵ روز آگهی می‌شود، در صورتی که اشخاص نسبت به صدور سند مالکیت متقاضی اعتراضی داشته باشند می‌توانند از تاریخ انتشار اولین آگهی به مدت دو ماه اعتراض خود را به این اداره تسلیم و پس از اخذ رسید، ظرف مدت یک ماه از تاریخ تسلیم اعتراض، دادخواست خود را به مرجع قضایی تقدیم نمایند. بدیهی است در صورت انقضای مدت مذکور و عدم وصول اعتراض طبق مقررات سند مالکیت صادر خواهد شد.

تاریخ انتشار نوبت اول: ۱۳۹۴/۰۷/۱۳

تاریخ انتشار نوبت دوم: ۱۳۹۴/۰۷/۲۸

قدیر یوسفی‌نیا، رئیس ثبت اسناد و املاک

آگهی موضوع ماده ۳ قانون و ماده ۱۳ آیین‌نامه قانون تعیین تکلیف وضعیت ثبتی اراضی و ساختمان‌های فاقد سند رسمی

برابر رأی شماره ۱۳۹۴۶۰۳۲۶۰۰۲۰۰۰۵۹۸-۱۳۹۴/۰۷/۰۷ هیأت اول موضوع قانون تعیین تکلیف وضعیت ثبتی اراضی و ساختمان‌های فاقد سند رسمی مستقر در واحد ثبتی حوزه ثبت ملک کبودراهنگ تصرفات مالکانه و بلامعارض متقاضی آقای محمدصادق امینی‌اقلیم فرزند عبدالمطلب به شماره شناسنامه ۲۵۸۱ صادره از کبودراهنگ در شش دانگ یک باب خانه به مساحت ۴۴۹/۳۵ مترمربع پلاک ۱۳۹۳ فرعی مجزی شده از پلاک ۵۷۱ فرعی از ۲۶۸ اصلی بخش چهار همدان واقع در کبودراهنگ خریداری از مالک رسمی وراث قاسم اسکندری محرز گردیده است. لذا به منظور اطلاع عموم مراتب در دو نوبت به فاصله ۱۵ روز آگهی می‌شود، در صورتی که اشخاص نسبت به صدور سند مالکیت متقاضی اعتراضی داشته باشند می‌توانند از تاریخ انتشار اولین آگهی به مدت دو ماه اعتراض خود را به این اداره تسلیم و پس از اخذ رسید، ظرف مدت یک ماه از تاریخ تسلیم اعتراض، دادخواست خود را به مرجع قضایی تقدیم نمایند. بدیهی است در صورت انقضای مدت مذکور و عدم وصول اعتراض طبق مقررات سند مالکیت صادر خواهد شد.

تاریخ انتشار نوبت اول: ۱۳۹۴/۰۷/۱۳

تاریخ انتشار نوبت دوم: ۱۳۹۴/۰۷/۲۸

قدیر یوسفی‌نیا، رئیس ثبت اسناد و املاک

پیام تاریخ، تمدن و فرهنگ مادستان
The Message Of Madestan's History & Civilization & Culture
روزنامه همدان پیام
۱۱
سه شنبه ● ۲۸ مهرماه ۱۳۹۴ ● شماره ۲۴۷۸
ورزشی
varzesh@hamedanpayam.com

لطفا به اخلاق پشت پا نزنید!

در هفته تربیت‌بدنی شاید به ریز و درشت ورزش پرداخته و از صفر تا ۱۰۰ اتفاقات سخن به میان آورده می‌شود جز رعایت اخلاق و منش پهلوانی! حلقه گمشده‌ای که هرگاه از ورزش فاصله گرفت تبعات جبران ناپذیری بر پیکره آن وارد کرد و موجب شد رعایت اخلاق و ترویج منش پهلوانی جای خود را به ناهنجاری و بی‌اخلاقی در میادینی بدهد که در آن باید حرف اول و آخر را اخلاق بزند. این روزها که در هفته تربیت بدنی قرار داریم و بهتر از هر زمانی می‌توان به ورزش پرداخت، ای کاش ورزشکاران کمی بیشتر به رعایت اخلاق بها دهند. ای کاش متولیان ورزش برای نهادینه کردن اخلاق میان خانواده بزرگ ورزش تصمیمات تازه و بهتری اتخاذ کنند تا بلکه الگوهای ورزشی در جامعه مثل سال‌های نه چندان دور نقش پررنگ‌تری ایفا کنند. از ورزشکاری که امروز در قهوه خانه‌ها روزگار می‌گذراند و رویاهای خود را دود می‌کند، بیش از اینها انتظار داریم! از ورزشکاری که روی سر خود انواع و اقسام مدل موهای دور از باور را پیاده می‌کند بیشتر انتظار داریم! از ورزشکاری که در بازی گرامیداشت هادی نوروزی که قرار بود یاد کاپیتان فقید سرخ‌پوشان زنده نگه داشته شود آن عبارات قصار را بر زبان آورد و موجب شد پاهایمان به زمین بچسبد، بیشتر انتظار داریم! شاید این روزها که در هفته تربیت بدنی، نام ورزش بیشتر ورد زبان‌ها شده بهترین فرصت است تا برخی به خود تلنگری بزنند و فراموش نکنند که روی پیشانی‌شان برچسب "الگو" حک شده است!

سوژه

قهرمانانی که از دل مدارس بیرون می‌آیند

ورزش دانش‌آموزی مظلوم است، عرصه قهرمان‌پروری که همواره زیر سایه فعالیت دستگاه ورزش و هیات‌های ورزشی قرار داشته و به همین دلیل خیلی نمی‌تواند نامی برای خود دست و پا کند.

بر هیچکس پوشیده نیست که نقش ورزش دانش‌آموزی در پرورش قهرمانان بزرگ به خصوص در رشته‌های انفرادی بی‌بدیل و پررنگ است و جامعه‌ای که ورزش دانش‌آموزی قوی و پویایی داشته باشد در میادین بزرگ نظیر المپیک حرف برای گفتن خواهد داشت.

ورزش دانش‌آموزی حیاط‌خلوت نخبه‌هایی است که طی چند سال فعالیت در این عرصه، مهیای حضور در عرصه‌های بزرگ و حرفه‌ای می‌شوند و بعد از اینکه مهر خروج از مدرسه بر زندگی ورزشی‌شان زده می‌شود، در میادین قهرمانی و حرفه‌ای و زیر نظر هیات یا فدراسیون مربوطه به فعالیت ورزشی خود ادامه می‌دهند.

از همین رو ورزش دانش‌آموزی پشتیبانی تمام عیار برای ورزش قهرمانی جامعه محسوب می‌شود و تحقیقاتی که در کشورهای صاحب سبک در المپیک نظیر چین و آمریکا انجام شده این واقعیت را اثبات کرد که موفقیت در المپیک ارتباط مستقیمی با موفقیت در عرصه پایه و ورزش دانش‌آموزی دارد.

عبدا... جعفری، معاون تربیت‌بدنی و سلامت اداره کل آموزش و پرورش استان همدان در نشست خبری که به مناسبت هفته تربیت‌بدنی برگزار شد، در این خصوص گفت: قهرمانان دانش‌آموز ثروت استان محسوب می‌شوند. تعامل بسیار خوبی با دستگاه ورزش استان داریم که این تعامل منجر به ظهور قهرمانان بزرگ در همدان می‌شود.

وی درباره موفقیت‌های ورزش دانش‌آموزی همدان در سال‌های اخیر بیان کرد: در حوزه مسابقات، مدال‌های زیادی توسط دانش‌آموزان کسب شده که از جمله آن‌ها می‌توان به موفقیت قایقرانان در آسیا اشاره کرد که این عناوین مایه مباهات خانواده آموزش و پرورش همدان است.

جعفری در خصوص سیاست‌های امور تربیت‌بدنی و سلامت دانش‌آموزان در آموزش و پرورش بیان کرد: برنامه‌محوری، مدرسه‌محوری، مشارکت‌محوری و تخصص‌محوری از سیاست‌های انجام امور تربیت بدنی در مدارس است.

معاون تربیت‌بدنی و سلامت اداره کل آموزش و پروش استان همدان در ادامه با بیان اینکه تربیت‌بدنی تاریخچه‌ای قوی در آموزش و پرورش دارد، خاطرنشان کرد: ۷۵۰ معلم ورزش باتحصیلات بالا که ۳۰ نفر از آنها در مقطع دکتری مشغول به تحصیل هستند امسال در مدارس استان فعالیت دارند که این تعداد نویدبخش فعالیت‌های ثمربخش در ورزش مدارس خواهد بود.

وی با بیان اینکه باید اخلاق را در ورزش نهادینه کنیم، افزود: گرفتن مدال برای ما در اولویت نیست بلکه اولویت اصلی ما تقویت صفات پهلوانی ورزشکاران دانش‌آموز است.

جعفری با بیان اینکه سرانه ورزش دانش‌آموزی ۴۷ سانتی‌متر مربع است، عنوان کرد: در جوار ۵۰ مدرسه استان سالن ورزشی وجود دارد. اگرچه برخی از این سالن‌ها استاندارد نیستند اما برخورداری از این اماکن به پیشرفت ورزش مدارس استانی که اقلیم سرد دارد بسیار کمک خواهد کرد.

معاون تربیت‌بدنی و سلامت اداره کل آموزش و پروش استان همدان درخصوص طرح‌های وزارتی نظیر سباح تصریح کرد: برای تکمیل استخرهای نیمه کاره استان حدود ۲۰۰ میلیارد ریال اعتبار نیاز است. تکمیل این پروژه‌ها هم به رشد سرانه ورزشی کمک خواهد کرد و هم موجب تقویت رشته ورزشی شنا در میان دانش‌آموزان خواهد شد. متاسفانه یکی از دلایلی که خیلی نمی‌توان با قدرت سباح را پیگیری کنیم نداشتن فضای کافی است.

وی با بیان اینکه شنا رشته‌ای پرمدال در مسابقات مختلف است، بیان کرد: در سه سال اولی که این طرح اجرا شد همدان یکی از استان‌های موفق در آن بود. مدارس استان‌های همجوار دارای استخر اختصاصی هستند اما ما با کمبود امکانات در این عرصه با اتکا بر نیروی انسانی خوب حرف‌های زیادی برای گفتن داشته و داریم.

جعفری در ادامه با اشاره به برگزاری المپیادهای درون مدرسه‌ای و همچنین بیان این نکته که دو ساعت زمان برای درس تربیت بدنی کافی نیست، اظهار کرد: سال گذشته در کشور حدود سه و نیم میلیون دانش‌آموز در این المپیادها شرکت کردند، المپیادی که دنبال ترویج اصول جوانمردی در رقابت‌های ورزشی است.

معاون تربیت‌بدنی و سلامت اداره کل آموزش و پروش استان همدان با تقدیر از حمایت‌های اداره کل ورزش و جوانان گفت: به دنبال احیای بازی‌های بومی و محلی در مدارس هستیم. امسال در جشنواره بومی و محلی که در استان مازندران برگزار شد در هر دو قسمت پسران و دختران حضور داشتیم تا بازی‌های بومی و محلی بیشتر نهادینه شود.وی در پایان با بیان اینکه تجهیزات به روزی در اختیار دانش‌آموزان قرار می‌دهیم، تصریح کرد: پیشبرد اهداف ورزش دانش‌آموزی و همچنین سلامت کارکنان نیاز مستقیم به اعتبارات مالی دارد.

پاس همدان یک — آلومینیوم هرمزگان یک

روزگار سخت در ته جدول

داور و آلومینیوم باهم نسخه پاس را پیچاندند

هفته یازدهم لیگ دسته اول باشگاه‌های کشور
دوشنبه ۲۷ مهرماه - ساعت ۱۵:۱۵ - استادیوم شهدای قدس همدان- تماشاگر ۵۰۰ نفر
گل: جهانگیر عسگری دقیقه ۵۰ برای پاس
علی اکبر فرهنگ دقیقه ۷۲ برای آلومینیوم
اخطار: جهانگیر عسگری دقیقه ۱۰ از پاس همدان
فرشاد قاسمی دقیقه ۳۲، سعید راه‌رو دقیقه ۴۸ و کاوه زنگیان دقیقه ۶۸ از تیم آلومینیوم هرمزگان
اخراج: وحید جلالی‌نیا دقیقه ۱۹ از تیم پاس همدان

اسامی تیم پاس همدان:
مسعود پورمحمد، وحید جلالی‌نیا، امین پورعلی، سعید خردمند، محسن آذرباد(آرمان رمضانی)، جهانگیر عسگری(مختار جمعه‌زاده)، محسن ورزکار، سید اسحاق سبحانی(محمدرضا مولایی)، حسین کاظمی، میلاد صادقیان و نادر هوشیار
سرمربی: داود مهابادی

اسامی تیم آلومینیوم هرمزگان:
فرزین گروسیان، بابک پورغلامی، کاوه زنگیان، مهدی حنیفی، حکیم حزباوی‌پور، مسعود رزم‌پوش، علی اکبر فرهنگ، سعید راه‌رو (صائب یونسی)، اکبر صفیری، فرشاد قاسمی(میثم مهاجر) و کیانوش میرزایی(حسن رمون‌زاده)
سرمربی: عباس سرخاب

اپیزود اول:
هنوز سوت آغاز بازی به صدا در نیامده است. هوادار مثل همیشه دنیای خود را به سکوها قرض داده و پر امید منتظر این است تا بازی آغاز شود. لیگ در ایستگاه یازدهم است و پاس در جایگاه بیستم! اما گذراندن روزگار در ته جدول هم موجب نشده تا معدود هواداران متعصب پاس، تیم خود را تنها بگذارند. بازی با تاخیر آغاز می‌شود و هلهله و پایکوبی سکوها را فرا می‌گیرد. طبق معمول بازی‌های خانگی، پاس روی دروازه حریف خیمه می‌زند و اوضاع خوب پیش می‌رود. دقیقه ۱۶ کارت زرد از جیب داور خارج و به نام مدافع پاس ثبت می‌شود.

هوادار بی اهمیت به حرکت دور از انتظار داور همچنان تیم خود را تشویق می‌کند. سه دقیقه بعد داور کلکسیون اشتباهات خود در ۲۰ دقیقه آغازین بازی را تکمیل و به جلالی‌نیا(همان مدافعی که چند دقیقه قبل کارت زرد گرفته بود) کارت زرد دوم را نشان و او را از بازی اخراج می‌کند.

اعضای کادرفنی پاس سمت داور حمله ور می‌شوند! اگر اختیار دست مربی پاس بود شاید مستطیل سبز به رینگ بوکس تبدیل می‌شد! سکوها ملتهب می‌شود و انواع و اقسام شعارهای زننده حواله داور می‌شود! بازی از دست قاضی خارج و از سوی هوادار، این بار نه مهابادی بلکه داور بازی، مسبب تساوی پاس خوانده می‌شود.

اپیزود دوم:
بازی پاس و آلومینیوم به نوعی برای هردو تعیین کننده بود. عباس سرخاب تازه به عنوان سرمربی بندری‌ها انتخاب شده بود و به دنبال تثبیت جایگاهش بود و در آن سوی میدان نیز داوود مهابادی بعد از رفت و برگشت ۲۴ ساعته به دنبال این بود که با یک برد خانگی به روند ناکامی‌هایش پایان دهد.

جدال دو تیم در حالی آغاز شد که روی کاغذ همه چیز به نفع پاس بود و حملات این تیم روی دروازه آلومینیوم گواهی بر این مدعا بود. اما درست در اواسط نیمه اول بازی اشتباه مهلک داور در اخراج وحید جلالی‌نیا موجب شد تا سبزپوشان همدانی با مشکل مواجه شوند.در ادامه بازی نیز داور تحت تاثیر اشتباهات خود قرار گرفت و تمام صحنه‌های مشکوک را به نفع پاسی‌ها اعلام کرد و همین امر موجب تشنج در بازی شد تا در این میان دو نفر از کادرفنی تیم هرمزگانی از روی نیمکت اخراج شوند.

در ۱۵ دقیقه پایانی نیمه اول تیم پاس که چیزی برای از دست دادن نداشت، سراپا حمله شد و چند موقعیت خوب را نیز خلق کرد که هر کدام با بی دقتی بازیکنان به هدر رفت. در آغاز نیمه دوم، بازیکنان تیم پاس سراسر انگیزه شده بودند و در دقیقه ۵۰ به گل رسیدند.

توپ به طور اتفاقی در پشت محوطه جریمه تیم آلومینیوم به جهانگیر عسگری رسید و این بازیکن بدون فوت وقت توپ را با یک ضربه محکم روانه دروازه این تیم کرد تا شادی به اردوی همدانی‌ها هبه شود.

تیم ۱۰ نفره پاس با حملات خودش تیم ۱۱ نفره آلومینیوم را در محوطه جریمه خودش محبوس کرده بود و بارها تا آستانه فروپاشی دروازه این تیم نیز پیش رفت که دفاع محکم آبی‌پوشان بندری مانع این کار می‌شد.

هرمزگانی‌ها که برای کسب حداقل امتیاز به همدان آمده بودند به دنبال خنثی سازی حملات پاس و در نهایت استفاده از ضد حملات بودند.

این نقشه بندری‌ها در دقیقه ۷۲ جواب داد و علی اکبر فرهنگ با یک ضربه آرام توپ را از کنار مدافع پاسی‌ها به سمت دروازه نواخت و در این صحنه دروازه‌بان سبزپوشان همدانی نظاره‌گر گل خوردن تیمش بود.

داوود مهابادی در ادامه با تعویض‌های اشتباه خود موجب شد تا با خروج بازیکنان محوری و فرستادن مهره‌هایی ناکارآمد، نبض بازی را در اختیار تیم آبی‌پوشان هرمزگانی قرار دهد تا بار دیگر یک تساوی برای پاس در جدول رده‌بندی ثبت شود.

اپیزود سوم:
بازی دیروز اما حاشیه‌های جالبی داشت.

در بین دو نیمه دیدار دو تیم پاس همدان و آلومینیوم هرمزگان از خانواده سردار سرلشگر حسین همدانی تجلیل شد. در ابتدای بازی هم تیم پاس همدان با لباس‌های منقش به تمثال شهید همدانی وارد زمین شد.

غیبت گوینده و قاری ورزشگاه در ابتدای این دیدار، موجب شد تا یکی از خبرنگاران وظیفه گویندگی ورزشگاه و قرائت قرآن قبل از بازی را بر عهده بگیرد.

اشتباه داور در اخراج بازیکن پاس، موجب شد تا اندک تماشاگران حاضر در ورزشگاه با نشان دادن پول به داور، وی را متهم به دریافت پول از تیم آلومینیوم کنند!

تماشاگران همدانی به محض به ثمر رسیدن گل پاس، داوود مهابادی را به شدت مورد تشویق قرار دادند اما درپایان بازی خواستار خروج وی از تیم پاس شدند.

پاس با این تساوی هشت امتیازی شد و همچنان به قعر تکیه زده است، در صورتی که فجرسپاسی صدرنشین ۲۷ امتیازی است! جایگاه بیستمی جدول ۲۰ تیمی لیگ یک! آیا این حق هوادار است؟

عکس نوشت

هواداران پاس در بازی دیروز با نشان دادن پول از خجالت داور درآمدند
عکس:همدان پیام

پیشخوان

۱

تیر رضوی در آسیا پرتاب می‌شود

ترکیب تیم ملی تیروکمان برای حضور در مسابقات قهرمانی آسیا در تایلند اعلام شد.

به گزارش فارس، این مسابقات حکم کسب سهمیه المپیک ۲۰۱۶ ریو را دارد که تیم ملی تیروکمان ایران در دو بخش زنان و مردان و در رشته‌های ریکرو و کامپوند ۳۰ مهرماه تهران را به مقصد بانکوک، محل برگزاری مسابقات ترک خواهد کرد. در ترکیب اعزامی تیم ملی ریکرو مردان علاوه بر صادق اشرفی، امین پیرعلی و مجید میررحیمی نام ساسان رضوی تیرانداز خوب همدانی هم به چشم می‌خورد.

۲

روبن، غایب دیدار حساس بایرن مونیخ

ستاره هلندی بایرن مونیخ در دیدار حساس این تیم در لیگ قهرمانان اروپا هم بازی نمی‌کند.

به گزارش ایسنا، در یکی از دیدارهای حساس هفته سوم لیگ قهرمانان اروپا، بایرن مونیخ به مصاف آرسنال خواهد رفت.

پیش‌بینی می‌شد آرین روبن، ستاره هلندی بایرن بعد از غیبتی طولانی برابر توپچی‌ها به میدان برود اما از آلمان خبر می‌رسد که این بازیکن نمی‌تواند بایرن را در این دیدار همراهی کند.

رسانه‌ها اعلام کرده‌اند پپ گواردیولا نام روبن را در فهرست بازیکنان برای دیدار برابر آرسنال قرار نداده است.

۳

رقابتی‌ترین لالیگا در ۲۰ سال اخیر

امسال رقابت نزدیکی بین تیم‌های بالای جدول لیگ فوتبال اسپانیا وجود دارد که در ۲۰ سال اخیر بی‌سابقه بوده است.

به گزارش ایرنا، هشت هفته از لالیگا گذشته و سه تیم بالای جدول، ۱۸ امتیاز کسب کردند که گل‌های زده رتبه‌های اول تا سوم را مشخص کرده است.

باید به ۲۰ سال پیش رجوع کرد تا شرایط مشابهی را مشاهده کرد. در فصل ۹۴-۱۹۹۳ سه تیم بارسلونا، والنسیا و رئال سوسیداد با ۱۲ امتیاز رتبه‌های اول تا سوم را به خود اختصاص داده بودند.

۴

درخواست ایران برای میزبانی جام‌های جهانی کشتی

فدراسیون کشتی درخواست میزبانی رقابت‌های جام جهانی در سال‌های ۲۰۱۸ و ۲۰۱۹ را به اتحادیه جهانی داد.

به گزارش مهر، اتحادیه جهانی کشتی با همکاری شهرهای فعال در ورزش در لوزان سوییس، طرح مناقصه جدید برای اجرای مسابقات را مطرح کرده است.

این مناقصه، برای تمام مسابقات کشتی در سال‌های ۲۰۱۸ و ۲۰۱۹ و ۲۰۲۰ اجرایی است. در راستای این طرح فدراسیون کشتی نیز درخواست میزبانی خود را برای جام‌های جهانی کشتی آزاد و فرنگی در سال‌های ۲۰۱۸ و ۲۰۱۹ به این اتحادیه ارائه داد.

۵

برای ورزش همگانی برنامه جذاب بسازید

مدیر شبکه ورزش سیما بر ضرورت همکاری نهادهای ورزشی با رسانه ملی به منظور توسعه ورزش همگانی در کشور تاکید کرد.

به گزارش تسنیم، احسان شیعه گفت: در چند ماه گذشته، با نهادهای متولی توسعه ورزش‌های همگانی جلساتی داشته‌ایم که لازم است این نهادها برنامه‌هایشان را به رسانه ملی اعلام کنند. شیعه ارائه برنامه‌های جذاب برای توسعه ورزش همگانی را نیز از جمله رسالت‌های رسانه ملی دانست.

وی اطلاع‌رسانی، تشویق و توسعه ورزش همگانی و آموزش را از جمله مهمترین عملکردهای رسانه ملی در حوزه ورزش همگانی دانست.

مستطیل سبز

چراغ سبز موشک برای حضور در همدان

آکادمی فوتبال پایه مهدی مهدوی‌کیا ملی پوش سابق کشورمان موافقت خود را برای حضور در تورنمنت چهارجانبه شهرداری همدان اعلام کرد.

به گزارش ایرنا، امیرحسین اسکندریان مدیرعامل سازمان فرهنگی ورزشی شهرداری همدان گفت: به مناسبت گرامیداشت هفته تربیت بدنی تصمیم به برگزاری یک‌دوره تورنمنت چهارجانبه رده سنی پایه به میزبانی شهرداری همدان گرفتیم.

اسکندریان اظهار کرد: در این تورنمنت چهار جانبه دو تیم از آکادمی کیا به همراه تیم پایه‌های شهرداری و تیم منتخب فوتبال همدان حضور خواهند داشت.

وی عنوان کرد: زمان برگزاری این تورنمنت چهار جانبه بستگی به اعزام آکادمی کیا دارد و اگر اواخر این هفته فرصت حضور به همدان را نداشته باشند قطع به یقین هفته آینده برگزار می‌شود.

اسکندریان خاطرنشان کرد: مقدمات برگزاری این تورنمنت چهارجانبه فراهم شده و قرار است مسابقات آن در زمین چمن مجموعه ورزشی شهرداری همدان برگزار شود.

مدیرعامل سازمان فرهنگی ورزشی شهرداری همدان یادآور شد: آماده هرگونه همکاری با آکادمی کیا هستیم و می‌توانیم استعدادهای نخبه شهرداری را در راستای پیشرفت بهتر به این آکادمی انتقال دهیم.

حکیمی، بخت نخست کسب سهمیه

آرزو حکیمی بخت نخست قایقرانی بانوان کشورمان در کسب سهمیه المپیک ۲۰۱۶ برزیل است.

به گزارش ایرنا، محمد ضروری رئیس هیات قایقرانی استان همدان گفت: حکیمی هم اکنون در اردوی آماده سازی لهستان به سر می‌برد و از ناحیه کتف دچار مصدومیت شده و کادرفنی سعی در بهبودی وی و حضور در ادامه تمرینات دارد. وی بیان کرد: قرار است حکیمی اوایل آبان ماه به رقابت‌های آسیایی اعزام شود که حکم انتخابی المپیک ۲۰۱۶ ریو برزیل است و باتوجه به تجربه بالای این قایقران جوان، فدراسیون حساب ویژه بر موفقیت وی دارد. ضروری بیان کرد: حکیمی در دوره گذشته المپیک ۲۰۱۲ لندن نیز تنها سهمیه بخش بانوان آبهای آرام بود و باوجود نخستین تجربه بهترین نتیجه لازم را کسب کرد و پس از آن در چند رویداد بین المللی حایز مدال شد.

وی افزود: این بانوی همدانی در سال‌های اخیر پیشرفت چشمگیری داشته است و اکنون نیز بخت اول کسب سهمیه المپیک ۲۰۱۶ است.

بیات، قهرمان مسابقات اسکواش جام سردار همدانی

علیرضا بیات با شکست حریفان خود قهرمان مسابقات اسکواش جام سردار شهید حاج حسین همدانی شد.

به گزارش روابط عمومی اداره کل ورزش و جوانان استان همدان، فاطمه‌السادات شبیری رئیس هیات اسکواش استان همدان گفت: مسابقات اسکواش جام سردار شهید حاج حسین همدانی با رقابت ۱۳ اسکواش‌باز برتر استان همدان به مدت دو روز در کورت اسکواش مجموعه ورزشی شهید حاجی بابایی مریانج برگزار شد.

شبیری اظهار کرد: در این رقابت‌ها که به مناسبت هفته تربیت بدنی برگزار شد، علیرضا بیات با شکست تمامی حریفان خود عنوان قهرمانی را کسب کرد. وی بیان کرد: همچنین حسن شایان بر سکوی دوم ایستاد، سید علیرضا موسوی و علیرضا پورپروانه به‌طور مشترک در جایگاه سوم قرار گرفتند.

افتتاح سالن ورزشی محمدرضا قادری در همدان

سالن ورزشی مدرسه پویندگان دانش به نام محمدرضا قادری قهرمان دوچرخه‌سواری نامگذاری و افتتاح شد.

به گزارش فارس، در مراسم افتتاحیه طرح ملی حیاط پویا در مدرسه پویندگان دانش در همدان سالن ورزشی این مدرسه به نام محمدرضا قادری معلم نمونه و قهرمان دوچرخه‌سواری نامگذاری شد.

در این مراسم رسول منعم مدیرکل ورزش و جوانان استان همدان، عبدا... جعفری معاون تربیت بدنی آموزش و پرورش استان همدان، رئیس آموزش و پرورش ناحیه دو همدان و تنی چند از مسئولان حضور داشتند. طرح ملی حیاط پویا یکی از برنامه‌های محوری آموزش و پرورش در کنار درس تربیت بدنی است تا بتواند در امر آموزش مشارکت را بالا ببرد.

مدیرکل ورزش و جوانان استان همدان در این مراسم گفت: امروز ورزش به عنوان وسیله‌ای برای مقابله با معضلات اجتماعی بسیار مورد توجه است. منعم ادامه داد: جامعه‌ای که در ورزش از اهمیت بالایی برخوردار باشد سالم، بانشاط و پویا خواهد بود.

وی تصریح کرد: تحقیقاتی که انجام شده نشان می‌دهد سه جلسه فعالیت ورزشی در هفته می‌تواند سه ماه تقویت حافظه را در پی داشته باشد.

مدیرکل ورزش و جوانان استان همدان خاطرنشان کرد: زندگی ماشینی اوقات فراغت بسیاری برای افراد ایجاد کرده که همین امر فرصتی را برای افراد فراهم می‌کند تا به ورزش بیشتر بپردازند.

روزنامه اجتماعی، سیاسی، فرهنگی، اقتصادی

The Message Of Madestan's History & Civilization & Culture

روزنامه همدان پیام

www.HamedanPayam.com

پیام تاریخ، تمدن و فرهنگ مادستان

سه شنبه ● ۲۸ مهرماه ۱۳۹۴ ● ۶ محرم ۱۴۳۷ ● ۲۰ اکتبر ۲۰۱۵ ● ۲۴۷۸

روزنامه صبح استان

صاحب امتیاز و مدیر مسئول: نصرت ا... طاقتی احسن

سردبیر: یدا... طاقتی احسن

نشانی: همدان، ابتدای خیابان مهدیه، روبروی دبیرستان شریعتی

ساختمان پیام

صندوق پستی: ۶۶۶ - ۶۵۱۵۵

تلفن: ۳۸۲۶۴۴۳۳ (ویژه) نمابر: ۳۸۲۷۹۰۱۳

سردبیر: ۰۹۱۸۳۱۵۱۴۳۷ آگهی: ۳۸۲۶۴۴۳۳

لیتوگرافی و چاپ: پیام رسانه (۳۸۲۷۴۰۸۲ - ۰۸۱)

پایگاه اینترنتی.....www.Hamedanpayam.com

ارتباط با روزنامه..... ۱۰۰۰۶۰۶۶

ارتباط با روزنامه.....info@Hamedanpayam.com

.....Hamedanpeyam@yahoo.com

ارتباط با مدیرمسئول.....modir@Hamedanpayam.com

ارتباط با سردبیر.....sardabir@Hamedanpayam.com

سرویس آگهی.....agahi@hamedanpayam.com

سرویس اشتراک.....eshterak@hamedanpayam.com

چاپخانه پیام رسانه.....litohoma@yahoo.com

اوقات شرعی

اذان ظهر	۱۲:۰۱
غروب خورشید	۱۷:۳۷
اذان مغرب	۱۷:۵۵
نیمه شب شرعی	۲۳:۲۰
اذان صبح فردا	۰۵:۰۲
طلوع خورشید فردا	۰۶:۲۴

» منبع: موسسه ژئوفیزیک تهران

آب و هوا

پیش‌بینی وضع هوا:

صاف تا کمی ابری همراه با وزش باد

شهرستان	همدان	ملایر	تویسرکان	نهاوند	گیوه‌راهک	رزن	فامنین	فهلیان	اسدآباد	بهار
▲	۲۵	۲۵	۲۳	۲۵	۲۵	۲۰	۱۹	۱۸	۲۲	۲۴
▼	۴	۷	۷	۷	۴	۴	۴	۵	۳	۴
	۵۵	۴۵	۵۵	۵۰	۵۵	۷۰	۵۵	۶۵	۷۰	۵۵

حدیث:

حضرت علی (ع):

خردمند نباید که جز در طلب سه چیز باشد: ترمیم معاش و گامی به سوی معاد و لذّتی حلال.

امالی طوسی: ص۱۴۶

دوبیتی باباطاهر

همه شو تا سحر اختر شمارم — که ماه رویت آیو در کنارم

شوان گوشم بدر چشمم براهت — گذاری تا بکی در انتظارم

شرایط پیش فروش پلکانی چهار مرحله ای

محصول / مرحله	مرحله اول زمان تحویل	مرحله دوم زمان تحویل	مرحله سوم زمان تحویل	مرحله چهارم زمان تحویل	موعد تحویل خودرو	سود تسهیلات	سود تسهیلات	سود تسهیلات
خانواده پژو ۲۰۶ هاچ بک	۶,۰۰۰,۰۰۰,۰۰۰	۵,۰۰۰,۰۰۰,۰۰۰	۴,۰۰۰,۰۰۰,۰۰۰	۳,۰۰۰,۰۰۰,۰۰۰	مطابق مدیریت فروش کارخانه تعیین می گردد	۲۴٪	۲۳٪	۲۸٪
خانواده پژو ۲۰۶ سدان	۶,۰۰۰,۰۰۰,۰۰۰	۵,۰۰۰,۰۰۰,۰۰۰	۴,۰۰۰,۰۰۰,۰۰۰	۳,۰۰۰,۰۰۰,۰۰۰		۲۷٪	۲۳٪	۲۸٪
خانواده پژو ۲۰۵	۶,۰۰۰,۰۰۰,۰۰۰	۵,۰۰۰,۰۰۰,۰۰۰	۴,۰۰۰,۰۰۰,۰۰۰	۳,۰۰۰,۰۰۰,۰۰۰		۲۶٪	۲۳٪	۲۷٪
خانواده سمند	۶,۰۰۰,۰۰۰,۰۰۰	۵,۰۰۰,۰۰۰,۰۰۰	۴,۰۰۰,۰۰۰,۰۰۰	۳,۰۰۰,۰۰۰,۰۰۰		۲۶٪	۲۳٪	۲۷٪
خانواده پژو پارس	۶,۰۰۰,۰۰۰,۰۰۰	۵,۰۰۰,۰۰۰,۰۰۰	۴,۰۰۰,۰۰۰,۰۰۰	۳,۰۰۰,۰۰۰,۰۰۰		۲۵٪	۲۳٪	۲۶٪
خانواده رانا	۶,۰۰۰,۰۰۰,۰۰۰	۵,۰۰۰,۰۰۰,۰۰۰	۴,۰۰۰,۰۰۰,۰۰۰	۳,۰۰۰,۰۰۰,۰۰۰		۲۸٪	۲۳٪	۲۶٪
خانواده ساندیرو	۵,۰۰۰,۰۰۰,۰۰۰	۵,۰۰۰,۰۰۰,۰۰۰	۴,۰۰۰,۰۰۰,۰۰۰	۳,۰۰۰,۰۰۰,۰۰۰		۲۵٪	۲۳٪	۲۶٪

شرایط فروش فوری

محصول	قیمت	موعد تحویل
پژو ۲۰۵ بنزینی (GLX)	۲۸,۸۸۲,۷۰۰	۲۰ روزه
پژو ۲۰۵ بنزینی SLX	۳۰,۰۴۵,۱۰۰	
پژو ۲۰۵ دوگانه سوز (GLX)	۳۰,۴۲۰,۵۰۰	
پژو ۲۰۶ تیپ ۲	۳۳,۵۱۲,۷۰۰	
پژو ۲۰۶ تیپ ۵	۳۴,۶۲۴,۴۰۰	
پژو ۲۰۶ صندوقدار ویژه	۳۷,۲۳۴,۸۰۰	
صندوق ایکس EF۷ پایه گازسوز	۳۱,۵۴۸,۰۰۰	
صندوق ایکس EF۷ بنزینی	۳۰,۷۴۸,۵۰۰	
صندوق ایکس سالن بنزینی	۳۰,۵۴۴,۵۰۰	
سمند LX با موتور EF۷	۳۴,۱۲۲,۲۰۰	
LX پلاس	۳۴,۶۳۴,۸۰۰	
سواری کیر سوپر اتوماتیک ۲۲۰۰ سی سی	۱۲۵,۵۲۲,۹۰۰	
سواری کیر ۲۲۰۰ بنزینی ۲۲۰۰ سی سی	۱۲۹,۰۱۰,۶۰۰	
[illegible]	۳۷,۳۲۲,۶۰۰	
پکاپ آریسان دوگانه سوز	۲۴,۹۰۰,۵۰۰	
[illegible]	۲۵,۶۹۶,۸۰۰	۲۰ روزه
[illegible]	۲۷,۱۷۴,۵۰۰	
[illegible]	۲۵,۲۸۲,۶۰۰	

کلیه مبالغ برحسب تومان است

شرایط پیش فروش عادی

محصول	مبلغ ودیعه	موعد تحویل	مبلغ ودیعه	مبلغ ودیعه	مبلغ ودیعه	مبلغ ودیعه	مبلغ ودیعه	مبلغ ودیعه
پکاپ آریسان دوگانه سوز	۱۴,۰۰۰,۰۰۰,۰۰۰	دی ۹۴	۱۸,۰۰۰,۰۰۰,۰۰۰	۴,۰۰۰,۰۰۰,۰۰۰	پس از صدور دعوتنامه تعیین می گردد	۲۴٪	۲۳٪	۲۴٪
پژو ۲۰۶ تیپ ۲	۱۵,۰۰۰,۰۰۰,۰۰۰		۱۹,۰۰۰,۰۰۰,۰۰۰	۴,۰۰۰,۰۰۰,۰۰۰		۲۷٪		
پژو ۲۰۶ تیپ ۵	۱۵,۰۰۰,۰۰۰,۰۰۰		۱۹,۰۰۰,۰۰۰,۰۰۰	۴,۰۰۰,۰۰۰,۰۰۰				
پژو ۲۰۶ صندوقدار ویژه	۱۶,۰۰۰,۰۰۰,۰۰۰		۲۰,۵۰۰,۰۰۰,۰۰۰	۴,۰۰۰,۰۰۰,۰۰۰				
پژو ۲۰۵ بنزینی (GLX)	۱۵,۰۰۰,۰۰۰,۰۰۰		۱۹,۰۰۰,۰۰۰,۰۰۰	۴,۰۰۰,۰۰۰,۰۰۰		۲۶٪		
پژو ۲۰۵ دوگانه سوز (GLX)	۱۵,۰۰۰,۰۰۰,۰۰۰		۱۹,۰۰۰,۰۰۰,۰۰۰	۴,۰۰۰,۰۰۰,۰۰۰		۲۴٪		
پژو ۲۰۵ بنزینی SLX	۱۴,۰۰۰,۰۰۰,۰۰۰		۱۸,۰۰۰,۰۰۰,۰۰۰	۴,۰۰۰,۰۰۰,۰۰۰		۲۵٪		
سمند ال ایکس EF۷ پایه گازسوز	۱۶,۰۰۰,۰۰۰,۰۰۰		۲۰,۰۰۰,۰۰۰,۰۰۰	۴,۰۰۰,۰۰۰,۰۰۰	بهمن ۹۴	۲۲٪		
سمند ال ایکس EF۷ بنزینی	۱۵,۰۰۰,۰۰۰,۰۰۰		۱۹,۰۰۰,۰۰۰,۰۰۰	۴,۰۰۰,۰۰۰,۰۰۰		۲۷٪		
سمند ال ایکس سالن بنزینی	۱۶,۰۰۰,۰۰۰,۰۰۰		۲۰,۰۰۰,۰۰۰,۰۰۰	۴,۰۰۰,۰۰۰,۰۰۰		۲۶٪		
سمند LX جدید با موتور EF۷ بنزینی	۱۸,۰۰۰,۰۰۰,۰۰۰		۲۲,۵۰۰,۰۰۰,۰۰۰	۴,۰۰۰,۰۰۰,۰۰۰		۲۷٪		
پژو پارس LX با موتور (TU۵)	۲۳,۰۰۰,۰۰۰,۰۰۰		۲۸,۰۰۰,۰۰۰,۰۰۰	۵,۰۰۰,۰۰۰,۰۰۰		۲۴٪		
پژو پارس سالن	۲۰,۰۰۰,۰۰۰,۰۰۰		۲۷,۰۰۰,۰۰۰,۰۰۰	۳,۰۰۰,۰۰۰,۰۰۰		۲۵٪		
پژو پارس سالن دوگانه سوز	۲۰,۰۰۰,۰۰۰,۰۰۰		۲۷,۰۰۰,۰۰۰,۰۰۰	۴,۰۰۰,۰۰۰,۰۰۰		۲۵٪		
[illegible]	۲۴,۰۰۰,۰۰۰,۰۰۰		۲۹,۰۰۰,۰۰۰,۰۰۰	۵,۰۰۰,۰۰۰,۰۰۰		۲۴٪		
تندر E۲-۹۰ کیسه‌ای	۲۰,۰۰۰,۰۰۰,۰۰۰	بهمن ۹۴	۲۴,۰۰۰,۰۰۰,۰۰۰	۴,۰۰۰,۰۰۰,۰۰۰	اسفند ۹۴	۲۴٪	۲۴٪	۲۴٪
تندر E۲-۹۰ اتوماتیک	۲۴,۰۰۰,۰۰۰,۰۰۰		۲۹,۰۰۰,۰۰۰,۰۰۰	۵,۰۰۰,۰۰۰,۰۰۰		۲۵٪		

شرایط پیش فروش گروهی محصولات

محصول	مبلغ پیش پرداخت	مدت تحویل	سود تسهیلات	سود تسهیلات	موعد تحویل
گروه پارس	۱۴,۰۰۰,۰۰۰,۰۰۰	بهمن / اسفند	۲۵٪	۲۳٪	پس از صدور دعوتنامه تعیین می گردد
گروه ۲۰۵	۱۵,۰۰۰,۰۰۰,۰۰۰	بهمن / اسفند	۲۶٪	۲۳٪	

سرویس تماس ایران خودرو

۰۹۶۴۴۰

www.ikco.ir

راه تو را می‌خواند ...

شرایط متنوع فروش مهرماه

جهت اطلاع از شرایط متنوع فروش محصولات ایران خودرو به نمایندگی های مجاز و یا وب سایت فروش اینترنتی ikco.iranecar.com مراجعه فرمایید

آخرین اخبار ایران خودرو را در سایت www.ikcopress.ir بخوانید