پیام تاریخ، تمدن و فرهنگ مادستان |ISSN: 2322-4665|

روزنامه همدان پیام

www.HamedanPayam.com

چهارشنبه ● ۲۹ دی‌ماه ۱۳۹۵ ● ۱۹ ربیع‌الثانی ۱۴۳۸ ● ۱۸ ژانویه ۲۰۱۷
سال دوازدهم ● شماره ۲۸۲۹ ● ۱۲ صفحه روزنامه + نیازمندی‌ها ● ۵۰۰ تومان

خبر آ> همین‌صفحه

بخش خصوصی حامی صندوق نوآوری شود

اقتصاد آ> ۶

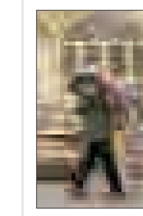

بازار فرش شیوه فروشش را به‌روز کند

خبر آ> ۲

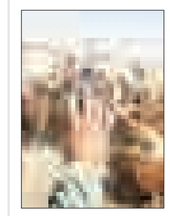

وجود ۲ کانون تب‌برفکی در همدان

ورزش آ> ۷

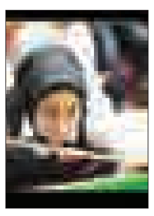

بیلیارد بانوان در استان همدان فعال می‌شود

حمام «اکنلو» موزه فرهنگی- پزشکی بالتازار می‌شود

آ> ۸

کانال خبری همدان پیام در تلگرام | telegram.me/hamedapayam
کانال نیازمندی‌های روزنامه در تلگرام telegram.me/bazarehamedan

الهی تبار از ۳هزار سایت تخریبی علیه دولت می‌گوید

با پول بیت‌المال دولت را تخریب می‌کنند

آ> ۲

رئیس‌جمهور در سالگرد توافق هسته‌ای تأکید کرد

تکرار می‌کنم تمام تحریم‌ها لغوشده است

- اگر برجام نبود حقوق اقشار را چطور می‌دادیم؟
- منتقدان برای خود عینک تهیه کنند

آ> ۴

پارکینگ‌های همدان هرچه بخواهند می‌گیرند

آ> ۲

عکس: مهر

در ستاد بازآفرینی پایدار شهری تأکید شد

۵۲ درصد مناطق استان بازآفرینی می‌خواهند

- افکار قدیمی پاسخگوی بافت تاریخی نیست

آ> ۲

یادداشت روز

برجام
نجات بخش اقتصاد ایران

۱- آنچنان که پیش‌بینی می‌شد، نشست خبری روز گذشته رئیس‌جمهور بیشتر تحت تأثیر سالروز انعقاد برجام بود و بیشتر سؤال و پاسخ‌ها هم به این موضوع اختصاص یافت، البته سؤال‌های مهم دیگری درباره انتخابات، حصـــر، محدودیت‌ها و حقوق شـــهروندی هم پرســـیده شـــد.به نظر می‌رسد هرچه به انتخابات نزدیک‌تر می‌شویم موضوع برجام و دستاوردهای آن بیشتر به بحث روز تبدیل شود و محور فعالیت‌های انتخاباتی آینده را تشـــکیل دهد.۲- بزودی در آمریکا دولتی مخالف برجام روی کار می‌آید...

آ> ۲

گزارش

همدان نیازمند توسعه تخت‌های روانپزشکی

طبـــق آمار در حال حاضر ۲۰۰ تخت در بیمارســـتان‌های همـــدان بـــه بیماران روانـــی خدمات ارائه می‌دهنـــد اما برای مدیریت بهتر اوضـــاع، همدان حداقل به ۲۰۰ تخت دیگر نیاز دارد. روانپزشکی در ایران، قدمتـــی همچون طب دارد؛ چراکه بر اســـاس بررســـی‌ها در قرون‌وســـطی کـــه بیماران روانی را در غـــرب به بهانه جادوگری یا جن‌زدگی تنبیه یا شکنجه یا غل و زنجیر می‌کردند...

آ> ۵

نماینده وزیر اقتصاد در استان همدان مطرح کرد

۱۴۰ پروژه دولت قبل هنوز روی دست استان است

از ۲۰۰ پروژه آغاز شده دولت قبل در استان همدان فقط ۶۰ پروژه پیشـــرفت داشـــته و باقی پروژه‌ها روی زمین مانده است.

نماینده وزیر و مدیرکل اقتصاد و دارایی اســـتان همـــدان با بیان این مطلب در دفتر ایســـنا افزود: با شـــرایط اقتصادی کشـــور دولت نمی‌تواند در توسعه اقتصادی به عنوان سرمایه‌گذار عمل کند و باید به سمت بخش خصوصی حرکت کرد.

ناصرمحمـــودی با اشـــاره بـــه اینکـــه در زمینه ســـرمایه‌گذاری اتفاقات خوبی در استان همدان رخ داده اســـت، اظهار کرد: در ۳ ســـال گذشته مجوز ۱۱۲۵ میلیون دلار سرمایه‌گذاری خارجی در استان همدان صادر شده است.

وی تصریح کرد: پروژه بلوک سبک ساختمانی با مشارکت سرمایه‌گذار عراقی در ملایر آغاز شده و تاکنون ۸۰ درصد پیشـــرفت دارد و احداث ۲ نیروگاه ۷ مگاواتی در شهرســـتان همدان توسط ســـرمایه‌گذار ایرلنـــدی با ۸۰ درصد پیشـــرفت و پـــروژه آزادراه همـــدان- کرمانشـــاه توســـط ســـرمایه‌گذار ایتالیایی با هزار و ۱۰۴ میلیون دلار سرمایه‌گذاری از جمله سرمایه‌گذاری‌های انجام شده در استان همدان است.

پیگیـــری ۱۰۱۵ میلیـــون دلار سرمایه‌گذاری در همدان

وی بـــا بیـــان اینکه صدور مجـــوز هزار و ۱۵ میلیون دلار ســـرمایه‌گذاری در حـــال پیگیری است، ادامه داد: پروژه‌های نیروگاه ۷ مگاواتی و کارخانه پنل خورشـــیدی با ســـرمایه‌گذاری آلمان و اتریش، فروســـیلیس آلومینیوم توسط سرمایه‌گذاری قزاقســـتان، تولید باتری خشک کربنی، قطعات الکترونیکی و لامپ‌های ال.ای.دی در شهرســـتان رزن در حـــال پیگیری برای اخذ مجـــوز ســـرمایه‌گذاری اســـت.مدیرکل اقتصـــاد و دارایی اســـتان همـــدان در ادامه با اشـــاره به راه‌اندازی کارگروه پایش بدهی‌ها و مطالبات دولت، خاطرنشـــان کـــرد: بنا به گفته وزیر اقتصـــاد بدهی‌های دولـــت ۶۷۰ تا ۷۰۰ میلیار تومان اســـت که از دولت قبل باقیمانده است.

وی ادامه داد: در استان همدان ۲۰۰ پروژه از سال ۸۴ آغاز شـــده که تاکنون تمام نشـــده و تنها ۶۰ درصد پروژه‌ها پیشرفت کرده است.

وی با اشاره به قانون هدفمندی یارانه ادامه داد: در استان همدان آمار یارانه‌بگیران بیشتر از جمعیت

استان است به طوری که برخی شناسنامه متوفیان را باطل نکرده، برخی دو شناســـنامه‌ای هســـتند، تعـــدادی با کارت ملی ثبت‌نام کرده و عده‌ای هم پس از خروج از کشـــور اقدام به ثبت‌نام کرده‌اند که این موضوع نظام یارانه را تهدید می‌کند.

محمودی با اشـــاره بـــه اینکه دولت بر اســـاس قانون موظف به حـــذف یارانه دهک‌های بالای جامعه است، خاطرنشان کرد: در فاز ۲ هدفمندی یارانه‌ها ۱۴ هزار نفر در استان همدان جا مانده‌اند و به طـــور کلی ۲۸ هـــزار نفر یارانـــه دریافت نمی‌کنند.

وی با تأکید بر اینکـــه ۶۰ درصد از یارانه‌بگیران باید حذف شوند، عنوان کرد: آمار مقایسه‌ای بین پرداخت یارانه و جمعیت استان اصلاح یارانه‌ها را گوشـــزد می‌کند و باید یارانه‌ها را به ســـمت تولید ببریم.

بانک اطلاعاتی بیکاران اســـتان تهیه می‌شود

وی درباره افـــرادی که یارانه آنها قطع شـــده اســـت، گفت: در برخـــی از مـــوارد از جمله جداســـازی یارانه از خانـــواده، خرید ملک و ماشـــین، ازدواج و طلاق دچار حذف می‌شوند که بایـــد از طریـــق مراجعه به ســـامانه یارانه ۱۰ علـــت قطعی یارانه خـــود را پیگیری کنند.

مدیرکل اقتصاد و دارایی استان همدان با تأکید بر ســـاماندهی نیروی انسانی بیکار، اظهار کرد: سامانه‌ای طراحی شده تا تمامی نیروهای آماده بـــه‌کار در بخش‌هـــای مختلـــف در این بانک اطلاعاتی شناسایی و ثبت شوند.

محمودی تصریح کرد: برنامه‌ریزی شـــده بانک اطلاعاتـــی جامعـــی از افراد بیکار تهیه شـــود و امیدواریـــم تا پایان ســـال بتوانیم بـــا همکاری دستگاه‌ها به‌روزرسانی کنیم.

تبریک و تقدیر

جناب آقای مهندس امین روستایی
انتصاب شایسته حضرتعالی را به سمت
مدیر محترم شرکت پخش فرآورده‌های نفتی منطقه همدان
صمیمانه تبریک و تهنیت عرض نموده

و از زحمات و خدمات بی شائبه
جناب آقای مهندس صادق فریدی
در زمان تصدی صمیمانه تشکر می نماییم.
امید است همواره در سایه ایزد منان موفق و پیروز باشید.

جایگاه مهرجو فامنین

تبریک و تقدیر

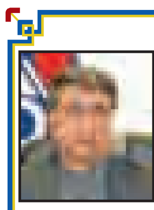

جناب آقای مهندس امین روستایی
انتصاب شایسته حضرتعالی را به سمت
مدیر محترم شرکت پخش فرآورده‌های نفتی منطقه همدان
صمیمانه تبریک و تهنیت عرض نموده

و از زحمات و خدمات بی شائبه
جناب آقای مهندس صادق فریدی
در زمان تصدی صمیمانه تشکر می نماییم.
توفیقات روز افزون شما را از درگاه الهی مسألت می‌نماییم.

مدیریت جایگاه ۱۱۰
داریوش نوشاد و خوش‌نشان

معاون استاندار همدان تأکید کرد

بخش خصوصی حامی صندوق نوآوری شود

با وجود اینکه اســـتان همدان در بسیاری از مباحث پیشتاز بوده اســـت اما در مورد صندوق نوآوری امید از اســـتان‌های دیگـــر جا مانده که نیاز اســـت دولت و بویژه بخـــش خصوصی با حمایت‌های خود این صنـــدوق را یاری کنند تا شکل بگیرد.

معاون امور اقتصادی و توســـعه منابع اســـتاندار همدان در نشســـت مشـــترک مدیران واحدهای صنعـــی مراکز تحقیـــق و توســـعه و بانک‌های خصوصی استان که در مرکز پژوهش و آموزش برگزار شـــد، گفت: علت اینکه تأمین قسمتی از سهام این صندوق به دولت واگذار شده این است که دولت با ورود خود به شـــکل‌گیری صندوق کمک کند و کم‌کم با کناره‌گیری آن را به دســـت بخش خصوصی بسپارد.

رضا قیاسی بیان کرد: دولت طرح را آغاز کرده تا در ارتباط بـــا اقتصاد مقاومتی حرکت کند وگرنه اگـــر صندوق مدیریت نشـــود اتفاق چندانی رخ نخواهد داد.

وی در خصـــوص واحدهای تحقیق و توســـعه نیز گفـــت: برخی‌ها نگران هزینه‌ها و مالیات‌های احتمالی و ســـایر مباحث این واحدها هستند در حالی که شکل‌گیری آنها خیلی مهم است؛ چراکه دانش را به کمک تولید می‌آورد.

قیاســـی با اشـــاره به اینکه نگاه ما به واحدهای آراندی باید تغییر کند، افزود: نگاه به آراندی باید به‌گونه‌ای باشد که ســـیر تولید محصولات تغییر کند اما ما در اســـتان این مهم را به خوبی ندیدیم که باید دنبال توسعه این واحدها باشیم تا بتوانیم محصـــولات تولیدی را همراه دانش روز به بازار رقابت وارد کنیم.

شرایط اقتصادی کشور مطلوب نیست

وی از مشـــکلات و بدهی‌هایی که دولت گذشته به بار آورده اســـت نیز ســـخت گفـــت و اظهار کرد: شـــرایط اقتصادی کشـــور مطلوب نیست و بـــا نیمه‌تعطیل و یا تعطیل شـــدن برخی واحدها فرصت‌های بسیاری را از دست داده‌ایم.

معاون اقتصادی استاندار همدان ادامه داد: استانی کـــه فرصت‌های بســـیاری چه از لحـــاظ نیروی انســـانی و چه دانشـــگاه‌ها و واحدهـــای فعال دارد نباید از بســـیاری مباحـــث اقتصادی دچار عقب‌افتادگی شود.

در ادامه رئیس پارک علم و فناوری استان همدان نیز گفت: پارک علـــم و فناوری با جدیت دنبال ایجاد صندوق نوآوری است و در این ارتباط ۷۰۰ میلیـــون از منابـــع درآمـــدی خـــود را صـــرف ســـرمایه‌گذاری در آن کرده اســـت.مجید کزازی اظهار کرد: سهم بخش خصوصی در این صندوق ۵۱ درصد و بخش خصوصی ۴۱ درصد اســـت که واحدها در صورت سرمایه‌گذاری می‌توانند از سود و عواید حاصل از آن بهره‌مند شوند.

وی بیان کرد: جوانان ارزشـــمند کشـــوری پس از ســـال‌ها درس و دانش‌انـــدوزی آنچـــه را که اندوخته‌انـــد در طبق تولیـــد می‌گذارند که لازم اســـت دولت بـــا ایجاد چنین صندوقـــی از آنان حمایت و نگذارد که سرمایه‌هایشان هدر برود.

وی ادامـــه داد: هم‌اینک ۲۴ صندوق در کشـــور شکل گرفته و استان همدان هم در صدد تشکیل آن اســـت که تاکنـــون شـــرکت‌ها و واحدهای خصوصی از آن استقبال داشتند.

کزازی افزود: جزو معدود استان‌هایی هستیم که پارک علم وفناوری برنامه ۵ ســـاله را در وزارت مصـــوب و اولویت‌های اســـتانی را بر اســـاس مباحثی چون آب، کشـــاورزی، میراث فرهنگی و... تدوین کرده است.

رئیس پـــارک علم و فناوری اســـتان گفت: در ابتدای ابـــلاغ مصوبه شـــکل‌گیری صندوق‌ها ســـرمایه اولیه برای آن ۳ میلیارد تومان مصوب شـــد که با توجه به اقتصاد و درآمدهای استان آن را بـــه ۱/۵ میلیارد تومـــان کاهش دادیم تا بتوانیم آن را شکل دهیم.

وی از شبکه‌سازی واحدهای «آراندی» نیز خبر داد و گفـــت: پارک این آمادگـــی را دارد که با محوریت خود واحدهایی را مســـتقر کند تا در فضای واقعی با هم ارتبـــاط گرفته و ایده‌ها را در واحدهای صنعتی خود تجاری کنند. در این نشست هرچند بانک‌ها حضوری بسیار کمرنگ داشـــتند امـــا در حضور واحدهـــای تولیدی و شـــرکت‌های دانش‌بنیـــان مباحثی مطرح شـــد همچنیـــن از واحدهـــا و کارآفرینان برتر تقدیر شد که عنوان شد شـــرکت فاران شیمی از بین ۳۰۰ طرح ارائه شـــده به تهران از کل کشـــور به عنوان یکی از ۱۰ واحد برتر شـــناخته شده است. در این جلسه کبری شایگانی، کارشناس بازاریابی پارک علم و فناوری اســـتان به همراه مجتبـــی فرهانچـــی، کارشـــناس شـــرکت‌های دانش‌بنیان به بیان موضوع آراندی‌ها و صندوق نوآوری پرداختند.

پیام تاریخ، تمدن و فرهنگ مادستان
The Message Of Madestan's History & Civilization & Culture
روزنامه همدان پیام
۲
چهارشنبه ● ۲۹ دی‌ماه ۱۳۹۵ ● شماره ۲۸۲۹
خبر
khabar@hamedanpayam.com

پارکینگ‌های همدان هرچه بخواهند می‌گیرند

هیچ یک از پارکینگ‌های کنونی همدان نرخ مشخصی ندارند. این را معاون اجرایی تعزیرات حکومتی استان در شورای ترافیک شهرستان همدان گفته و اضافه کرده که در استان‌های دیگر نرخ مصوب استفاده از پارکینگ در تابلوهای بزرگی در درب ورودی پارکینگ‌ها نصب شده است.
به گزارش ایسنا قهرمان شاهی تصریح کرد: استفاده از پارکینگ‌های شهر همدان در ۱۵ دقیقه اول رایگان است که این موضوع موجب ایجاد تنش میان خودرودار و پارک‌بان خواهد شد.
وی خاطرنشان کرد: در زمینه استفاده از پارکینگ‌ها فصل‌الخطاب قانون است بنابراین در صورتی که قانون دریافت پول را غیرقانونی بداند، باید عملیاتی شود. شاهی تصریح کرد: ساماندهی پارکینگ‌ها باید به صورت همه‌جانبه انجام گیرد به طوری که اختلاف زیادی در استفاده از پارکینگ‌های مختلف وجود نداشته باشد.
وی گفت: متأسفانه در پارکینگ‌های همدان نه نرخ‌نامه‌ای وجود دارد و نه فاکتوری صادر می‌شود بنابراین این موضوع منجر به سوء استفاده خواهد شد.عضو شورای اسلامی شهر همدان هم گفت: پارکینگ بیمارستان‌ها و ارگان‌های دولتی باید به صورت رایگان در اختیار عموم باشد.
محمدرضا الیاسی درباره پارکینگ بیمارستان بعثت گفت: مسئولان این بیمارستان تحت شرایط خاصی حاضر هستند این پارکینگ را به صورت رایگان در اختیار عموم قرار دهند. وی ادامه داد: اگر مجتمعی با در نظر گرفتن محلی برای پارکینگ پایان کار دریافت کند، دیگر نمی‌تواند آن محل را تغییر کاربری داده و یا به واحد دیگری اجاره دهد؛ چراکه در این صورت جریمه خواهد شد. الیاسی عنوان کرد: قیمت‌گذاری شهرداری و اصناف برای استفاده از پارکینگ‌ها فاصله زیادی با هم دارند بنابراین قانون باید در این زمینه ورود پیدا کند و اصلاحات لازم انجام گیرد؛ چراکه فاصله زیاد قیمت‌گذاری این دو موجب نارضایتی شهروندان شده است.

الهی تبار از ۳هزار سایت تخریبی علیه دولت می‌گوید

با پول بیت‌المال دولت را تخریب می‌کنند

منتقدان دولت دغدغه مردم را ندارند بلکه به فکر منافع خود هستند.
معاون سیاسی امنیتی استانداری همدان با بیان این مطلب به ایرنا اضافه کرد: ۳ هزار سایت با ۱۰ هزار میلیارد ریال منابع مالی تنها مکلف به تخریب دولت شده‌اند.
محمدابراهیم الهی‌تبار گفت: این در حالیست که دولت با وجود شرایط سخت حاکم در کشور، توانسته در عرصه حرکت‌های دیپلماسی و با تدبیر و استفاده بهینه از منابع، کشور را مدیریت کند.
معاون سیاسی امنیتی استانداری همدان تأکید کرد: آنهایی که امروز دغدغه کمبودها را دارند در رسانه‌هایی که برخی از آنها از بودجه بیت‌المال ارتزاق می‌کند اقدام به تخریب دولت می‌کنند.
الهی‌تبار خطاب به منتقدان تصریح کرد: زمانی که کشور با درآمدهای بالای نفتی و کسب سالانه بیش از ۱۵۰ میلیارد دلار وضعیت نامناسبی داشت چرا رسانه‌ها و افراد منتقد آن زمان دغدغه مشکلات مردم را نداشتند و کمبودها را ندیدند؟
وی افزود: عملکرد افراد و رسانه‌های منتقد بیانگر این است که افرادی که داعیه دلسوزی و دغدغه‌مندی برای مردم را دارند دنبال منافع خود هستند.
معاون سیاسی امنیتی استانداری همدان درباره ایران‌هراسی دشمنان نظام نیز گفت: تاکنون سابقه نداشته است که رژیم صهیونیستی در سازمان ملل متحد محکوم شود بدون اینکه یکی از اعضای شورای امنیت وتو کنند.
الهی‌تبار افزود: در زمینه برخورد با جریان‌های تکفیری و در زمینه حمایت از حرکت‌های مقاومت توانستیم سیاست خود را به جامعه بین‌الملل تحمیل کنیم.

راه هموار تخریب‌گران در غفلت مدیران دولتی

گفته‌های الهی‌تبار، معاون سیاسی امنیتی استاندار همدان مبنی بر وجود ۳ هزار سایت مخرب دولت از اینجا نشأت می‌گیرد. همین چند هفته پیش بود که برخی خبرها از فعالیت ۳ هزار سایت ضد دولتی با بودجه هزار میلیارد تومانی برای تخریب برنامه‌ها و اقدام‌های دولت حسن روحانی حکایت داشتند. دولت می‌گوید که این ۳ هزار وب‌سایت برای تخریب از برخی خبرگزاری‌ها خط می‌گیرند. خبرگزاری وابسته به دولت برای نخستین‌بار از وجود این ۳ هزار شبکه نوشت اما به نام این وب سایت‌ها و محل تأمین بودجه آنها اشاره‌ای نکرد و در عین حال نوشت که برخی از خبرگزاری‌ها و رسانه‌های رسمی با این «شبکه مخوف» علیه دولت «کاملاً هماهنگ» عمل می‌کنند.
محمدباقر نوبخت، سخنگوی دولت، نیز در اواخر خرداد امسال، در واکنش به گزارش‌های منتشر شده علیه دولت، از وجود «اتاق فکری» خبر داده بود که به گفته وی، با «انگیزه‌های سیاسی» علیه دولت تشکیل شده و «هر شنبه تعیین می‌کند چه اتفاقی باید رخ دهد».
در همین حال روزنامه آرمان در شماره ۹ دی خود با اشاره به تشکیل «شبکه اعزام اساتید عمار» برای «اعزام سخنرانان» مخالف دولت به نقاط مختلف کشور نوشت که فعالیت این شبکه در انتخابات ریاست‌جمهوری ۹۶ ادامه خواهد داشت.
سایت‌ها و رسانه‌هایی که حساب شده و با یک کار تیمی نه‌تنها در حوزه سیاسی بلکه در اکثر حوزه‌ها در پی جمع کردن چهره‌های مخالف و نقاد دولت و تریبون‌دار کردن آنها در دانشگاه‌های استان‌ها و محافل دیگر به هر بهانه‌ای هستند. این خط که تا حدودی کانال تأمین مالی‌شان حسب تجربه و رفتار برخی نهادها در قبال دولت مشخص شده رفته رفته و در گرماگرم انتخابات اردیبهشت سال آینده بر حملات خود علیه دولت خواهد افزود.
یک مقام ارشد کابینه به ساعت ۲۴ گفت: ۴۰۰ نشریه با بودجه دولت از سوی وزارتخانه‌ها، شرکت‌ها و مؤسسه‌های دولتی منتشر می‌شوند اما کارآیی و کارآمدی ندارند و نمی‌توانند یا نمی‌خواهند به طور مؤثر از دولت دفاع کنند.
اما برخی از همراهان و مسئولان دولت در مقابل وجود رسانه‌های مخالف و منتقد علیه دولت را امری غیر عادی ندانسته و به اینکه چرا ساختار دولت در اطلاع‌رسانی و تبلیغ اقدامات خود ناتوان است نقد وارد می‌کنند. وزیر اطلاعات که نخستین مقام دولتی بود که خبر از هزینه‌های میلیاردی برای تخریب دولت داده بود شهریور گذشته در صداوسیما با تأکید بر اینکه ضعف رسانه‌ای یکی از نقاط ضعف دولت یازدهم است اظهار کرد": این سخن به معنای آن نیست که مسئولان رسانه‌ای دولت تلاشی نمی‌کنند بلکه بدان معناست که دولت در بعد رسانه‌ای کار خود، زیاد خرج و سرمایه‌گذاری نمی‌کند و احساس می‌کنند که صرف هزینه برای تبلیغ فعالیت‌های خود شرعاً جایز نیست اما در مقابل این فرصت برای مخالفان پیش می‌آید که حملات تندی علیه دولت انجام دهند و جبهه مقابل صدها میلیارد تومان خرج تبلیغات علیه دولت می‌کند".
این انتقاد را یک عضو ارشد کابینه در گفت‌وگو با سایت ۲۴ اینگونه بیان می‌کند: «۴۰۰ نشریه با بودجه دولت از سوی وزارتخانه‌ها، شرکت‌ها و مؤسسه‌های دولتی منتشر می‌شوند اما کارآیی و کارآمدی ندارند و نمی‌توانند یا نمی‌خواهند به طور مؤثر از دولت دفاع کنند». واقعیت نشان می‌دهد جز ۴۰۰ نشریه که هر کدام منابع مالی جداگانه دارند که سرجمع رقم قابل توجهی است، این نشریه‌ها به جای حمایت از دولت از رؤسای خود حمایت می‌کنند و چون در ایران رفتارهای جزیره‌ای از طرف وزارتخانه‌ها و شرکت‌های دولتی رایج است هر نشریه احتمالاً علیه یک سازمان رقیب مطلب تولید و منتشر می‌کند. علاوه بر این نشریه‌های مکتوب، اما هر وزارتخانه دولتی یک خبرگزاری یا سایتی نزدیک به خبرگزاری دارد که به جای حمایت از دولت، تنها از منافع و قلمرو سازمان خود دفاع می‌کنند و کلیت دولت برایشان مهم نیست.
در استان همدان نیز نمونه‌های خط تخریبی علیه دولت در ماه‌های گذشته بیشتر شده و پیش‌بینی می‌شود که با توجه به نزدیک شدن ایام تبلیغات انتخاباتی این تحرکات اوج بگیرد این در حالی است که وابستگی و خط و ربط این خط به منابصع عمومی و استفاده از بودجه تا حدودی آشکار است اما داستان این است که ضعف اطلاع‌رسانی دولتی از سویی و بی‌نظارتی نهادهای دیگر از سوی دیگر راه این جریان را برای تاختن در انتخابات همواره کرده است. هرچند که مردم همواره دست برتر را در انتخابات داشته و کسی نتوانسته واقعیت را از آنها دور کند.

در ستاد بازآفرینی پایدار شهری تأکید شد

۵۲ درصد مناطق استان بازآفرینی می‌خواهند

▪ افکار قدیمی پاسخگوی بافت تاریخی نیست

بازآفرینی شهری پایدار می‌تواند تحول ایجاد کند اما در استانی به مانند همدان که ۵۲/۲ درصد از مناطق و ۷۳ محله از شهرهای آن نیازمند بازآفرینی‌اند کار راحتی نمی‌تواند باشد بویژه آنکه بخش بزرگی از این مناطق و محلات در ردیف ابنیه و بافت تاریخی شهرها قرار دارند و حساسیت میراثی را به همراه دارند.
روز گذشته این موضوع بیشتر مورد توجه اعضای ستاد بازآفرینی شهری پایدار استان همدان قرار گرفت. معاون عمرانی استاندار همدان گفت: افکار قدیمی برای حفظ آثار تاریخی موفقیت‌آمیز نبوده و باید فکر و ایده جدید در این زمینه به کار گرفته شود.
محمودرضا عراقی اظهار داشت: بازآفرینی شهری پایدار از اهمیت بالایی برخوردار است؛ چراکه می‌تواند منبع تحول بزرگی در استان و کشور باشد. معاون عمرانی استاندار همدان با بیان اینکه محدوده شهرهای نیازمند بازآفرینی استان را ۵۲/۲ درصد اعلام کرد و افزود: ۷۳ محله از شهرهای استان در محدوده بازآفرینی قرار دارند و با توجه به اینکه پس از گذشت ۹ ماه از آغاز فعالیت این نقشه‌های مناطق آن تهیه شده، می‌توانیم همدان را تنها استانی معرفی کنیم که در این مدت چنین پیشرفتی داشته است.
وی با بیان اینکه بیش از ۵۰ درصد محدوده‌های شهری استان نیاز به بازآفرینی دارد، خاطرنشان کرد: ۴ هزار و ۳۱۵ هکتار از محدوده‌های شهرهای استان شامل طرح بازآفرینی می‌شود. عراقی با اشاره به اینکه سند بازآفرینی اجتماع‌محور بوده و از بالا به پایین نیست اظهار داشت: مردم باید در این زمینه مشارکت داده شوند که نیاز است تا فرهنگ‌سازی لازم در این زمینه صورت گیرد که رسانه‌ها نقش اساسی را برای فرهنگ‌سازی دارند.عراقی درباره حفظ آثار تاریخی نیز گفت: اداره کل میراث فرهنگی منتظر اعتبار برای تملک آثار تاریخی و بناهای واجد ارزش نباشد؛ چراکه وضعیت اعتبارات به‌گونه‌ای نیست که بتوان تمامی این بناها را تملک کرد.
وی با اشاره به اینکه باید از افکار جدید و ایده‌های نو در زمینه حفظ آثار تاریخی استفاده کرد، عنوان کرد: همین میراث تاریخی در گذشته در اختیار همین مردم بوده و حفظ شده است و اکنون نیز باید زمینه به‌گونه‌ای فراهم شود تا مردم دوباره همین بناها را حفظ کنند.
معاون عمرانی استاندار همدان اظهار داشت: در حال حاضر مردم در برخی مناطق دارای بنای تاریخی دچار مشکل و محدودیت هستند که باید این مشکلات را از طریق افکار نو برطرف کرد، با فکر قدیمی نمی‌توان میراث تاریخی را حفظ کرد.

احصا مناطق ۹ شهرستان برای بازآفرینی

مدیرکل راه‌وشهرسازی استان همدان هم از شناسایی و مشخص شدن مناطق بازآفرینی ۹ شهر استان همدان خبر داد.فرهاد فرزانه اظهار داشت: مناطق بازآفرینی ۹ شهر مرکز شهرستان با تلاش‌های انجام شده مشخص شده و به تصویب رسیده است.
وی تأکید کرد: اجرای سیاست‌های بازآفرینی پایدار شهری نیازمند همکاری، همفکری و تعامل دستگاه‌های دیگر است که امیدواریم در این زمینه اقدامات لازم صورت گیرد.
وی با بیان اینکه شهرداری‌ها نقش اساسی در اجرای سیاست‌های بازآفرینی پایدار شهری بر عهده دارند، تصریح کرد: انتظار می‌رود شهرداری‌ها با ارائه مشوق‌ها بتواند استان را در اجرای این سیاست‌ها اقدام کند.رئیس عمران و بهسازی شهری همدان هم از شناسایی ۴ هزار و ۳۱۵ هکتار محدوده برای بازآفرینی شهری در استان همدان خبر داد.
محمدرضا قرایی اظهار داشت: هزار و ۶۵۵ هکتار محدوده بافت فرسوده مصوب شهرهای استان همدان است که هرگونه بازسازی و احیای این بخش باید بر اساس این وضعیت انجام شود.
وی با اشاره به اینکه شهر ملایر ۲ هزار و ۲۲۱ هکتار مساحت دارد، عنوان کرد: در این شهر ۱۰۹ هکتار محدوده تاریخی، ۸۰ هکتار محدوده با پیشینه روستایی و ۳۱۶ هکتار محدوده سکونتگاه‌های غیررسمی شناسایی شده است.
وی محدوده‌های بازآفرینی شهر نهاوند را ۳۰۰ هکتار، تویسرکان ۲۵۴ هکتار، اسدآباد ۲۱۲ هکتار، بهار ۱۵۷ هکتار، رزن ۹۴ هکتار، کبودراهنگ ۹۳ هکتار و شهر فامنین را ۱۵۳ هکتار اعلام کرد.
رئیس عمران و بهسازی شهری همدان با اشاره به اینکه شهر همدان نسبت به سایر شهرها از فضای بیشتری برخوردار است، عنوان کرد: شهر همدان دارای ۲ هزار و ۱۹۳ هکتار محدوده شناسایی شده برای بازآفرینی است که ۳۹ درصد از مساحت شهر را شامل می‌شود.مجید یوسفی‌نوید، معاون شهرسازی و معماری شهرداری همدان با اشاره به اینکه شهرداری همدان از سال‌های گذشته امتیازات و مشوق‌هایی را برای احیا بافت فرسوده شهر همدان در نظر گرفته است، تصریح کرد: شهرداری همدان این آمادگی را دارد تا بتوان در این زمینه گام‌های اساسی برداشت ولی نیاز است تا سایر دستگاه‌ها نیز در این زمینه تعامل داشته باشند.
گلستانی، معاون دادگستری همدان هم با بیان اینکه دستگاه‌ها باید به وعده‌های خود در راستای بازآفرینی پایدار شهری عمل کرده و در حد شعار باقی نماند، اضافه کرد: باید مشارکت مردم در ساخت‌وساز تسهیل شود که در این صورت می‌توان بازآفرینی پایدار شهری را در ۵ سال رقم زد.

تأمین اجتماعی هزینه درمان کارگران را سرمایه‌گذاری نکند

رئیس دانشگاه علوم پزشکی استان همدان با تأکید بر این که دستور رئیس‌جمهور باید اجرایی و سهم درمان کارگران صد درصد بایستی جدا شود، گفت: کارگر به امید درمان خود و خانواده‌اش حق بیمه می‌پردازد و طبیعی است که انتظار داشته باشد حق بیمه‌اش، صرف درمانش شود.
حبیبا... موسوی‌بهار در گفت‌وگو با سلامت آنلاین افزود: در شرایطی که چشم امید کارگر به حق درمانش است، سازمان تأمین اجتماعی نباید از سهم درمان آنها در مقاصد دیگر استفاده کرده و سرمایه‌گذاری کند.
وی با بیان این مطلب که سازمان تأمین اجتماعی موظف است خدمات درمانی در اختیار بیمه‌شدگانش قرار دهد، عنوان کرد: این سازمان امکانات درمانی و پزشک کافی در اختیار ندارد و کارگران برای دریافت خدمات درمانی به بیمارستان‌های دولتی استان همدان مراجعه می‌کنند. طبق آمار، ۳۵ درصد مراجعان به بیمارستان‌های دولتی کارگران تأمین اجتماعی هستند.
رئیس دانشگاه علوم پزشکی همدان با اشاره به این که وقتی کارگر می‌بیند دانشگاه علوم پزشکی، پزشکان سرشناس، فوق تخصص و استاد دانشگاه در اختیار دارد، طبعاً برای درمان به بیمارستان‌های دولتی مراجعه می‌کند، تصریح کرد: بیمارستان طبق وظیفه قانونی خود موظف است خدمات و امکانات بهداشتی و درمانی در اختیار کارگران قرار دهد و تا به امروز نیز این امکان در اختیار آنها قرار داده شده است، اما کارگران در حالی از بیمارستان‌های دولتی خدمات درمانی دریافت می‌کنند که سازمان تأمین اجتماعی یکسال است بدهی‌اش را به بیمارستان پرداخته نکرده است. به گفته موسوی‌بهار، صندوق بیمه باید در اختیار یک سازمان یا وزارت بهداشت باشد تا سهم درمانی که کارگر با مشقت می‌پردازد، صرفاً به درمان او اختصاص پیداکند.

یادداشت روز

برجام، نجات بخش اقتصاد ایران

۱- آنچنان که پیش‌بینی می‌شد، نشست خبری روز گذشته رئیس‌جمهور بیشتر تحت تأثیر سالروز انعقاد برجام بود و بیشتر سؤال و پاسخ‌ها هم به این موضوع اختصاص یافت، البته سؤال‌های مهم دیگری درباره انتخابات، حصر، محدودیت‌ها و حقوق شهروندی هم پرسیده شد. به نظر می‌رسد هرچه به انتخابات نزدیک‌تر می‌شویم موضوع برجام و دستاوردهای آن بیشتر به بحث روز تبدیل شود و محور فعالیت‌های انتخاباتی آینده را تشکیل دهد.
۲- بزودی در آمریکا دولتی مخالف برجام روی کار می‌آید که رئیس آن از برجام به عنوان توافقی بد که دسترسی ایران به ۱۵۰ میلیارد تومان را تسهیل کرده و پول نقد زیادی هم از سوی آمریکا به عنوان غرامت به ایران داده شده، یاد می‌کند و وعده داده که برجام را پاره خواهد کرد هرچند وزیر خارجه معرفی شده وی از اینکه باید بر برجام وفادار بود و آن را اجرا کرد، سخن می‌گوید.
در داخل هم گروهی مخالف برجام هستند و قصد دارند این مخالفت را به ابزاری برای جمع‌آوری رای تبدیل کنند آنها در أین راه به ترامپ هم توصیه نمی‌کنند که به حرف خود برای پاره کردن برجام عمل کند.
در این میان این روحانی است که باید با هر دو طرف رقابت کند از طرفی به ترامپ بگوید که اشتباه می‌کند و نمی‌فهمد شاید برجام برای او هم خیر باشد و از طرفی دیگر به رقبای داخلی بگوید که نقد لوکس نکنید بلکه بگویید اگر برجام نبود چه وضعیتی داشتیم؟ هرچند وی منتقدان و مخالفان را از نگاه غیرواقعی به برجام و بیشتر از اندازه از آن حرف زدن به خاطر انتخابات سال آینده بر حذر می‌دارد اما خود بهتر از همه کس داند که مخالفان این حرف وی را برعکس اجرا خواهند کرد و وی باید در انتظار حملات بیشتر به برجام که وی آن را پیروزی اخلاقی ملت ایران می‌خواند، باشد.
۳- روحانی برجام را مؤثر در اقتصاد کشور می‌داند و به عنوان توافقی که به تحقق وعده نجات اقتصاد کشور از سوی وی بسیار کمک کرده، به آن نگاه می‌کند.
روحانی در این راه از استدلال قیاسی کمک می‌گیرد و با مقایسه وضعیت قبل از برجام با پسابرجام، تأثیرات برجام در اقتصاد کشور را مهم می‌داند و به همین دلیل به منتقدان هم این شیوه را پیشنهاد و آنها را توصیه به دست برداشتن از نقد لوکس می‌کند.
۴- بنا بر آمار رئیس‌جمهور برجام در بخش نفت بیش از ۷۰ هزار میلیارد درآمد امسال نصیب کشور کرده است که تأثیر آن در توجه دولت به امور زیربنایی مشخص است.
۵- با همه این توصیفات از برجام و تأثیر آن بر رشد اقتصادی بالای ۵ درصد در کشور، دولت خوب می‌داند و رئیس‌جمهور نیز اذعان کرد با آنکه کشور از رکود خارج شده است اما هنوز بخش‌های مهمی از اقتصاد درگیر رکود است و مردم در این بخش‌ها هنوز رونق اقتصادی را احساس نکرده‌اند که این می‌تواند نقد لوکس مخالفان را برای این گروه قابل پذیرش کند.
۶- روحانی در این نشست از وحدت ملی هم سخن گفت. شاخص مهمی که بعد از حوادث سال ۸۸ هرگز به اندازه امروز، در حد اعلای خود قرار نداشته و دلیل آن هم درگذشت آیتا... هاشمی رفسنجانی و تأثیر فضای سیاسی کشور از آن است.
دعوت روحانی از همگان به پاسداشت این وحدت ملی، می‌تواند تلاشی دیگر از سوی روحانی در حل‌وفصل وعده‌های انتخاباتی باقیمانده‌ای باشد که نیازمند آشتی و اجماع همگان است.
۷- روحانی هر روز بیشتر از قبل از دستاوردهای برجام دفاع می‌کند و مخالفان وی هم هر روز مصمم‌تر از قبل برجام را تهی و بدون دستاورد معرفی می‌کنند، در این شرایط این مردم هستند که می‌توانند استدلال‌های قیاسی رئیس‌جمهور یا نقدهای لوکس مخالفان وی را بپذیرند و تعیین‌کننده انتخابات سال آینده باشند.

shenide@hamedanpayam.com

شنیده‌ها

۱- یک کارآفرین استان به احتمال بسیار نشان امین‌الضرب دریافت خواهد کرد. گویا برای اهدای این نشان به ۲۰ کارآفرین اتاق بازرگانی تهران در حال اقدام است. گفتنی است امین‌الضرب مؤسس اتاق بازرگانی تهران در ۱۳۳ سال قبل بوده است.
۲- برای نامزدی حاجی‌بابایی در انتخابات ریاست‌جمهوری، در جبهه مردمی انقلاب اسلامی رقیب پیدا شده است. گویا داوطلبی خانم دستجردی وزیر پیشین بهداشت با حمایت این جبهه جدی شده است گفتنی است نامزدی زنان برای انتخابات ریاست‌جمهوری منعی ندارد هرچند در تفسیر رجل سیاسی دیدگاه‌ها با هم تفاوت دارد.
۳- تبلیغات انتخابات شوراها در برخی شهرستان‌های استان بسیار جدی در حال انجام است. گویا سوابق برخی داوطلبان احتمالی شوراها در فضای مجازی منتشر شده که در حکم تبلیغ است. گفتنی است تبلیغات پیش از موعد از تخلفات انتخاباتی است.
۴- پتروشیمی هگمتانه باز هم قرار است افتتاح شود. گویا این پتروشیمی با کمک پتروشیمی ایران به مرحله بهره‌برداری خواهد رسید. گفتنی است این پتروشیمی رکورد طرح‌های نیمه‌تمام در استان را دارد.
۵- یکی از دستیاران رئیس‌جمهور به استان می‌آید. گویا این سفر برای حضور در چند برنامه خواهد بود. گفتنی است این سفر آخر این هفته انجام خواهد شد.

خبر ویژه

راه‌آهن همدان در نشست رئیس‌جمهور

موضوع راه‌آهن همدان- تهران در نشست خبری رئیس‌جمهور از سوی دکتر رحمانی مطرح و وی از بهره‌برداری آن در امسال خبر داده است. رئیس‌جمهور در این نشست خبری از گسترش ریل و راه‌آهن به مرکز ۵ استان سخن گفته که از جمله نتایج برجام است.
پیش از این در استان از پایان این طرح تا پایان سال خبر داده شده بود که رئیس‌جمهور بر آن تأکید کرد.

خبر

وجود ۲ کانون تب‌برفکی در همدان

مدیرکل دامپزشکی استان همدان می‌گوید که تب برفکی تحت کنترل این نهاد است.
محمدرضا رسولی در گفت‌وگو با ایسنا با بیان اینکه تعداد کانون‌های تب‌برفکی در استان به بیش از ۲ مورد نمی‌رسد، گفت: تا کنون ۹۰۰ هزار دام عشایری علیه این بیماری واکسینه شده‌اند.
رسولی افزود: خوشبختانه در سال‌جاری هیچگونه مشکلی برای تأمین واکسن بیماری تب‌برفکی در استان وجود نداشته به طوری که طرح واکسیناسیون دام سنگین نیز در استان بزودی آغاز خواهد شد و در این طرح تقریباً ۱۰۰ هزار رأس دام سنگین علیه این بیماری واکسینه می‌شود.
وی با اشاره به اینکه تلفات دام بر اثر این بیماری در استان در سال‌جاری انگشت‌شمار بوده است، افزود: گرچه بروز این بیماری هیچگاه به صفر نمی‌رسد اما تاکنون در استان همدان اقدامات مناسبی برای کنترل این بیماری انجام گرفته است.

دانشجویان بوعلی درس سرمایه‌گذاری می‌خوانند

رئیس دانشگاه بوعلی‌سینا از پیگیری مسئولان این دانشگاه به منظور ایجاد رشته سرمایه‌گذاری خارجی در این دانشگاه خبر داد.
منصور غلامی در گفت‌وگو با ایسنا، با بیان اینکه با اداره کل امور اقتصاد و دارایی استان تفاهم‌نامه‌ای در این زمینه منعقد شده است، افزود: در پی اخذ مجوز از شورای گسترش برای ایجاد این رشته در سالتحصیلی آینده هستیم.
وی ادامه داد: این رشته نه‌تنها مورد نیاز استان است بلکه کشور نیز به ایجاد این رشته در دانشگاه‌ها نیازمند است؛ چرا که هر منطقه‌ای از کشور که در این زمینه فعال باشد، در توسعه اقتصادی استان و کشور مؤثر خواهد بود.
وی با تأکید بر اینکه مسئولان استان در صدد جذب سرمایه‌گذاری‌های مفید و مؤثر در استان هستند، یادآور شد: این رشته تحصیلی به جذب سرمایه‌گذاران ایرانی خارج از کشور و اتباع خارجی کمک خواهد کرد.
غلامی ابراز امیدواری کرد که در سالتحصیلی آینده این رشته در مقطع کارشناسی‌ارشد ایجاد شود و اگر در دوره کارشناسی هم مورد نیاز باشد، تعریف بشود.

پیام تاریخ، تمدن و فرهنگ مادستان
The Message Of Madestan's History & Civilization & Culture
روزنامه همدان پیام
۳
چهارشنبه ● ۲۹ دی‌ماه ۱۳۹۵ ● شماره ۲۸۲۹
مادستان
madestan@hamedanpayam.com

فرماندار اسدآباد:

مدارس روستایی و حاشیه شهر در اولویت باشد

در ارتقای کیفیت تدریس، آموزش، ساماندهی فضاهای آموزشی و هم پیاده کردن برنامه‌های آموزشـــی و نرم‌افزاری، مدارس روستایی و مناطق حاشیه‌ای در اولویت قرار گیرد.

فرماندار اسدآباد در شـــورای آموزش‌وپرورش شهرستان با اشاره به رتبه ســـیزدهم اســـدآباد در کیفیت آموزش مقطع متوســـطه در استان گفت: آسیب‌ها، کمبودها و مشکلات برای ارتقای این جایگاه شناسایی و مورد بررسی قرار گیرد.

به گزارش ایرنا، حســـین افشاری با اشـــاره به برگزاری کلاس‌های ضمن خدمت و کارگاه‌های آموزشـــی برای معلمان و دبیـــران، اظهار کرد: این آموزش‌ها باید هدفمند و با محتوای غنی دایر شـــود تا اثربخشی لازم را داشته باشد.

وی با اشاره به کمبود تجهیزات در برخی هنرستان‌های اسدآباد، خواستار هدایت خیرین مدرسه‌ساز به سمت تعمیر و تجهیز مدارس شد.

فرماندار اسدآباد همچنین با اشاره به تغییر کتب درسی در سال‌های اخیر گفت: امکانات آزمایشگاهی مدارس قدیمی است و با محتوای کتاب‌های جدید همخوانی ندارد و از این پس دانش‌آموزان می‌توانند از آزمایشـــگاه دانشگاه پیام نور اسدآباد استفاده کنند.

رئیس آموزش‌وپرورش اســـدآباد هم به کمک یک میلیارد رو ۶۰۰ میلیون ریالی خیران اشـــاره کرد و گفت: علاوه بر این مبلغ مدرســـه‌ای در شهر آجین توســـط یکی از خیران در حال احداث است و تا سالتحصیلی آینده بهره‌برداری می‌رسد.

رحمان ســـجادی یادآور شد: عملیات ساخت مدرسه روستای نصرت‌آباد هم توســـط بنیاد برکت به اتمام رســـیده است و در دهه فجر امسال مورد بهره‌برداری قرار می‌گیرد.

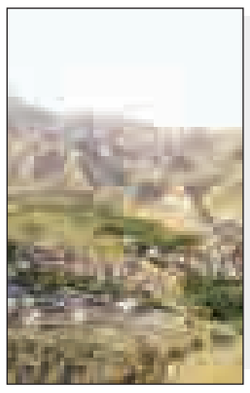

کوتاه از شهرستان

رونمایی از نخستین فرش ۱۲ متری با طرح تبریز در تویسرکان

نخســـتین فرش ۱۲ متـــری ریزبافت با طرح تبریـــز با حضور فرماندار و جمعی از مســـئولان دســـتگاه‌های اجرایی در شهرستان تویسرکان رونمایی شد.

به گزارش روابط عمومی فرمانداری، توســـعه صنعت فرش دستباف یکی از راهبردی‌ترین محورهای توســـعه شهرســـتان تویسرکان به شـــمار می‌رود که با این رونمایی و برش نمادین در حقیقت، فرش دستباف در مقبال رونق اقتصادی این شهرستان پهن شد.

برگزاری کارگاه آموزشی با عنوان «ادغام ایدز در نظام سلامت»

کبودراهنـــگ- عمـــران مینایی- خبرنـــگار همدان‌پیام: به همت آموزشـــگاه بهورزی مرکز بهداشت شهرســـتان کبودراهنگ، کارگاه آموزشـــی با عنوان «ادغام ایدز در نظام ســـلامت» ویـــژه بهورزان شهرستان کبودراهنگ برگزار شد.

در ایـــن کارگاه آموزشـــی که با هدف آموزش بهورزان شهرســـتان برگزار شـــد، در ۲ روز متوالی مدرسان آموزشـــگاه بهورزی مرکز بهداشـــت، مطالبی متنوع پیرامون این بیماری و راه‌های پیشگیری از آن به شرکت‌کنندگان ارائه دادند.

کردی، مدیر آموزشـــگاه بهورزی شهرســـتان کبودراهنگ هدف از برگـــزاری این کارگاه را آشـــنایی با برنامه‌های پیشـــگیری از ایدز، حساس‌سازی و ارتقای دانش بهورزان در زمینه بهداشت و سلامت با تکیه بـــر اصول کار تیمی، بررســـی مراحـــل مختلف اطلاعات، ارتباطات و آموزش شـــاخص‌های سلامت، HIV و زنان، HIV و نوجوانان و مشاوره انگیزشی در این بیماری برشمرد.

اهدای جهیزیه و سیسمونی به نیازمندان بهاری

از ابتدای امســـال بیش از ۳۷ مـــورد جهیزیه کلی و جزیی و ۲۱ مورد سیســـمونی نوزاد توســـط پایگاه‌ها مقاومت بســـیج خواهران شهرستان بهار جمع‌آوری و به نیازمندان اهدا شده است.

این مطلب را فرمانده ســـپاه ناحیه بهـــار مطرح کرد و گفت: ارزش هر مورد جهیزیه ۵۰ میلیون ریال و هر مورد سیســـمونی ۱۵ میلیون ریال است.

به گزارش روابـــط عمومی فرمانداری، غلامرضـــا رجبی ادامه داد: ترویج و کمک به ازدواج آســـان، محرومیت‌زدایی و تأمین وســـایل اولیه زندگی برای افراد بی‌بضاعـــت از اهداف اصلی تهیه جهیزیه و سیسمونی در شهرستان بهار است.

رقابت ۵۸۱ دانش‌آموز ملایری در آزمون‌های بنیاد علوی

مرحلـــه دوم آزمون‌های بنیـــاد علوی طرح ارتقـــای تحصیلی دانش‌آموزان به طور همزمان در ۶ دبیرســـتان متوسطه دوم شهرستان ملایر، با حضور ۵۸۱ دانش‌آموز در پایه سوم و چهارم برگزار شد.

رئیس آموزش‌وپرورش شهرستان ملایر در گفت‌وگو با ایسنا گفت: این آزمون با اتمام امتحانات نوبت نخســـت برگزار شـــد و کارنامه دانش‌آمـــوزان یک هفته پس از آزمون در اختیـــار آنان قرار خواهد گرفت. کاوه برخـــورداری اظهار کرد: هـــدف از اجرای این طرح، کمـــک به پیشـــرفت تحصیلی دانش‌آموزان پایه ســـوم و چهارم در مدارس کمتر برخوردار شهرستان بود.

وی همچنیـــن از مشـــارکت آموزش‌وپرورش، شـــهرداری و پلیس راهور ملایر برای آموزش قوانین و مقررارت راهنمایی‌ورانندگی به دانش‌آموزان ابتدایی خبر داد.

۱۲۰ میلیارد ریال یارانه سلامت سهم اسدآبادی‌ها شد

دولت از ابتدای آغاز طرح تحول نظام سلامت تاکنون به بیماران اسدآبادی ۱۲۰ میلیارد ریال یارانه سلامت پرداخت کرده است.

رئیس شـــبکه بهداشت و درمان شهرستان اســـدآباد در گفت‌وگو با ایرنا گفت: این مبلغ در بخش‌های بستری، اورژانس، زایمان طبیعی، مقیمی پزشـــکان، کاهش فرانشـــیز و ارتقای هتلینگ پرداخت شده اســـت. حجت‌ا... بهرامی افزود: با اجرای طرح تحول ســـلامت، ۲۰ پزشـــک متخصص در این شهرســـتان مشـــغول به کار شده و دیگر کمبود پزشک نداریم.

وی با بیان اینکه ماندگاری تمام وقت پزشـــکان در بیمارســـتان‌ها و اورژانس مستلزم تعطیلی مطب‌هاســـت، عنوان کرد: با اجرای طرح تحول حق‌الزحمه مقیمی پزشکان پرداخت می‌شود و این امر خدمت بزرگی در ارتقای وضعیت درمانی مردم است.

رئیس شبکه بهداشـــت و درمان شهرســـتان همچنین به اختصاص ۱۵ میلیارد ریال برای تهیه تجهیزات پزشـــکی اشـــاره کرد و گفت: دســـتگاه‌های کلونوسکوپی، اندوســـکوپی و میکروسکوپ چشمی خریداری و به مردم خدمات‌رسانی می‌کنند.

بهرامی بـــه راه‌اندازی مرکز پاتولوژی و رادیوگرافی در بیمارســـتان قائم(عج) اشاره کرد و افزود: این موارد از نیازهای اساسی شهرستان بود که با اجرای طرح تحول سلامت محقق شد.

وی یادآور شد: با جذب پزشکان متخصص، راه‌اندازی پاتولوژی و خرید تجهیزات پزشـــکی مورد نیاز شهرستان حجم اعزام بیماران به مرکز استان بسیار کاهش یافته است.

بهرامی در ادامه به مرحله دوم اجرای برنامه‌های تحول نظام سلامت اشاره کرد و افزود: طرح مراقبان سلامت در شهرهای بالای ۵۰ هزار نفر جمعیت اجرا می‌شـــود و در اسدآباد هم با جذب ۲۷ کارشناس مراقب سلامت جذب این طرح در حال انجام است.

الهی‌تبار در شورای اداری تویسرکان:

برجام تصمیم نظام بود

تویســـرکان- طیبه ســـوری- خبرنگار همدان‌پیام: کیاســـت و اقتـــدار رهبر معظم ایـــران، این بود که همه در بحث برجام باید نظر بدهند و از مجلس، شورای امنیت ملی و شورای نگهبان خواست که طرح دهند که تصویب و تصمیم نهایی برجام گرفته شد.

معاون سیاســـی امنیتی استانداری همدان در شورای اداری شهرســـتان تویسرکان گفت: دولت با وجود شـــرایط ســـخت حاکم در کشـــور، توانســـت در عرصه حرکت های دیپلماسی و با تدبیر و استفاده بهینه از منابع، کشور را مدیریت کند و وارد مذاکره برجام شود.

بـــه گفته محمدابراهیم الهی‌تبـــار، زمانی که کشـــور با درآمدهای بالای نفتی و کســـب ســـالانه بیش از ۱۵۰ میلیارد دلار وضعیت نامناسبی داشت، چرا رسانه‌ها و افراد منتقد آن زمان دغدغه مشکلات مردم را نداشتند، کمبودها را گوشـــزد نمی‌کردند و در فضای مجازی و رسانه‌ها بوق و کرنا سر نمی‌دادند. همچنین زمانی کـــه ارزش پولی ما در حال کاهش بـــود، کف و هورا می‌زدند؛ اما امروز داعیه‌دار شـــده‌اند؛ داعیه‌دار شدن دولتی که نفت متوسط ۳۵ دلار نه ۱۲۰ دلار کشور را اداره می‌کند.

وی اظهار کرد: عملکرد افراد و رســـانه‌های منتقـــد بیانگر این اســـت، افـــرادی که دایه دلســـوزی و دغدغه‌منـــدی برای مـــردم را به ســـینه می‌زنند، به دنبـــال منافع خود و به فکر حاشیه‌ســـازی و نارضایتی در بین مردم هستند.

یکی از افتخـــارات ایران و ملت، برجام و مذاکرات هسته‌ای بود

الهی‌تبار تأکید کرد: مردان و مسئولان ما که از فرزنـــدان این آب وخاک هســـتند، برای مذاکرات برجـــام با قدرت‌هـــای دنیا وارد مذاکره شدند و در مذاکرات توانستند حقوق و منافع ملی ما را احصا کنند.

اگر برجام اجرا نمی‌شد، چه بر سر ما می‌آمد

به گفته وی، سیاســـت اســـتعمار این بود تا کاری که در لیبی، عراق و افغانســـتان اتفاق افتاد، برســـر مردم ما بیاورد، مردم را در تنگا و سختی و فشـــارهای اقتصادی واجتماعی بیندازد و منتظر نجـــات ناجی مانند آمریکا بمانند که وارد عراق و افغانستان شد.

الهی‌تبار ادامه داد: استعمار با تحریم بانکی، بیمه‌ای، تحریم خرید نفـــت، تحریم مالی، بیمه‌ای و تولیدات پتروشیمی و... آغاز شد؛ ضمن اینکه تنهـــا درآمد ما ازنفت بود که ما را تحت فشـــار قرار دادند تا خرید نفت به مرور به صفر برســـد. از طرفی تورم به ۴۰ درصد رسید و ارز از ۹۰۰ به ۳ هزار و ۲۰۰ تومان رسید و این موضوع، ارزش پولی ما را پایین آورد و سیر صعودی اجناس در کشور پدیدار شد.

ایران‌هراسی دشـــمنان نظام در منطقه ثابت شد

وی در ادامه گفت: تاکنون ســـابقه نداشـــته اســـت که رژیم صهیونیستی در سازمان ملل متحد محکوم شود و ایران، نخستین کشوری بود کـــه در فصل ۷ قرار گرفت و با مذاکره، مســـائل را حل و ۱۲ قطعنامه شورای حکام را لغو کرد که این مهم، موجب ایران‌هراسی در منطقه شد.

الهی‌تبار با تأکید بـــر اینکه رهبری بر عهده دارد کسی است که خود در تمام عرصه‌های مبـــارزه جنگی و سیاســـی حضور داشـــته، سکاندار این انقلاب است و ارزش‌ها را ارج می نهد، بیان کرد: شـــاید مردم در معذورات اقتصـــادی قرار دارند؛ امـــا تفاوت قیمت‌ها اندک است و کشور از نابسامانی نجات پیدا کرده است و می‌توان گفت ثبات اقتصادی، طرح سلامت و برجام افتخار دولت است؛ اما دشمنان و حاشیه‌نگاران مزیت‌زدایی می‌کنند و این ظلم به نظام، مردم و تلاشگران انقلاب اســـت. باید بدانیم دشمنان و افراد سودجو، دکل‌ها، کشتی‌های نفت کش و موفقیت‌های هسته‌ای را نمی‌بینند؛ بلکه به دنبال ضعف و حاشیه هستند.

سیاست نظارت در این دولت وجود دارد

معاون سیاســـی امنیتـــی اســـتاندار همدان همچنین گفت: اگر حقوق نجومی یا متعارف گرفته می‌شـــود؛ مجلس و دولت ورود پیدا می‌کند، امـــا اگر مطبوعات، مجلس، مردم و مســـئولان نظارت داشته باشند هیچ فسادی انجـــام نمی‌گیرد؛ وگرنه هـــر کس هرکاری دوست دارد انجام می‌دهد.

شناسایی آسیب‌های اجتماعی

الهی‌تبار توجـــه همگان را به آســـیب‌های اجتماعـــی معطوف دانســـت و افزود: برای بحث آســـیب‌های اجتماعـــی مانند طلاق، حاشیه‌نشینی، اعتیاد، زنان بدسرپرست و بقیه موارد باید تدابیر ویژه اندیشـــیده شود؛ زیرا نه‌تنها خواســـت دولت، بلکه دغدغه همه ما باید باشد و آسیب‌های اجتماعی را شناسایی و با کار کارشناســـی شـــده، برای رفع آن از جامعه بکوشیم.

در اقتصاد مقاومتی با اقتدار عمل کنیم

وی همچنین با تأکید بر اینکه با خرید کالای ایرانی و احیا کردن واحدهای تولیدی تعطیل و تشـــویق افراد برای اشـــتغال باید فضای کســـب‌وکار را رونق و تولیـــدات داخلی را افزایش دهیم، اظهار کـــرد: این اقدام نمونه بارز اقتصاد مقاومتی است که از تولید کالای ایرانی به مصرف کالای ایرانی بیاندیشـــیم و کالای خارجی را از سبد کشور دورکنیم.

افتتاح طـــرح های ۲۲۰ میلیاردی دهه فجر در تویسرکان

فرمانـــدار تویســـرکان هـــم در ادامه گفت: تویسرکان در ســـال اقتصاد مقاومتی، بسیار پیشـــرو اســـت و ده‌ها پروژه‌هـــای اقتصاد مقاومتی در این شـــهر افتتاح شـــده است. هرچند مسأله اجتماعی که خود مشکل کمی نیست، در حال پیگیری و برنامه‌ریزی است و جزو برنامه‌های اصلی قرار دارد.

حبیـــب مومیوند یکـــی از اصـــول دولت تدبیروامیـــد را حضور مردم در مشـــارکت کشـــور دانســـت و افزود: ایجاد سمن‌ها و مشـــارکت مردم در ســـازمان مردم‌نهاد در تویسرکان بسیار چشمگیر بوده است؛ در این زمینه ۱۴ ســـازمان مردم‌نهاد قبل از سال ۹۴ ثبت شده‌اند و در سال ۹۵ هم ۱۲ نهاد ایجاد شده و فعالیت دارند.

وی در ادامه با بیان اینکه کمیته‌های ۱۸گانه ستاد دهه فجر تویسرکان بر انجام امور محوله با دقت و برنامه‌ریـــزی ورود پیدا می‌کنند، افزود: دهه فجر امســـال پـــروژه کلنگ‌زنی محدودی در تویسرکان خواهیم داشت؛ زیرا پروژه‌های نیمه‌کاره بســـیاری با اعتبار بسیار هنگفت از قبل روی دست دولت مانده است و ما بنا نداریم پروژه‌ای را که افتتاح شـــده، مجدد افتتاح کنیم؛ اما ۲۲۰ میلیارد ریال پروژه افتتاح خواهد شد.

در همایش تعاون، اقتصاد مقاومتی و کارآفرینی نهاوند مطرح شد

برجام با تأثیر یا بی‌تأثیر!

» معصومه کمالوند

همایـــش تعـــاون، اقتصـــاد مقاومتی و کارآفرینی روز گذشـــته با حضور مسئولان اســـتانی و شهرســـتانی و همچنین صاحبان صنایع و فعالان اقتصـــادی و کارآفرینان در ســـالن کانون فرهنگی هنـــری باهنر نهاوند برگزار شد.

این همایش در حالی برگزار شد که یک روز از یک ســـالگی برجام گذشته بود و تأثیرات آن در صحبت‌های ســـخنرانان و کنش‌ها و واکنش‌های آنها به این موضوع مشهود بود. البته ایـــن برنامه یک میهمـــان خارجی هم داشت، آقای ویلیامز سرمایه‌گذاری از کشور هلند.

اگرچه این برنامه بیشتر به نقد اتکای ایران به نفت و اقتصاد نفتی پرداخته شد، در کنار آن از تأکیدات رهبری در بحث اقتصاد مقاومتی و لزوم عمل و توجه به الزامات تعریف شده این رویکرد و تأکید بر خصوصی‌ســـازی و کوچک شدن دولت هم، صحبت شد.

از گـــزارش عملکرد یکی از دســـتگاه‌های شهرســـتان تا تحلیل سرانه مصرفی ایران در کالاهـــا و موقعیت‌های مختلف و مقایســـه این میانگین با سایر کشورهای پیشرفته دنیا و خروجی‌هـــای ایران در این حـــوزه و... از مباحث مهمی بود که در این نشست مطرح شد.

اقتصاد نفتی، واحدهای تولیدی را تعطیل کرد

مدیرکل جذب حمایت از ســـرمایه‌گذاری اســـتان همدان با بیان اینکه هدفش از آمدن به شهرستان بیشـــتر برای آشنایی با شرایط کارآفرینی آن بوده است، به تحلیل روند پیش روی اقتصـــاد ایران و یا همان اقتصاد نفتی و خام‌فروشی پرداخت که ریشـــه آن از زمان قاجار تاکنون سابقه داشته است و همین اتکا به نفت و چشم بستن به روی ایده‌های دیگر آسیب‌های خاص خودش را به اقتصاد کشور وارد کرد.

دلارهای نفتی هزینه امور جاری شد

سید مهرداد موسوی، شرایط اقتصاد نفتی را عاملی دانســـت که به مرور موجب شد تا به جای اینکه هزینه‌های فروش نفت را صرف کارخانه‌ها و واحدهای تولیدی و پویایی آن کنیم، صرف هزینه‌های جاری شـــود و حالا ورشکسته شدن بسیاری از واحدهای تولیدی در ۱۰ سال گذشته را مشاهده می‌کنیم که از همین دلارهای نفتی ساپورت می‌شدند و پس از تحریم و کاهش فروش نفت این واحدها و بلکه اشتغال‌های آن‌هم رو به نابودی رفت. اگرچه در دولت با برنامه‌ریزی‌هایی که انجام شـــد برخی از این واحدهـــا به چرخه تولید بازگشتند، اما هنوز هم برخی دیگر در تعطیلی و رکود بسر می‌برند.

اقتصاد مقاومتی ایده‌ای که درست اجرا نشد

به گفته وی، ایده اقتصاد مقاومتی و فاصله از اقتصاد دولتـــی و تبدیل آن به خصوصی در نوع خود قابل توجه است، اما چندان درست اجرا نشد؛ زیرا بسیاری از واحدهای تولیدی و صنعتـــی را به افرادی ســـپردیم که الفبای مدیریت و سرمایه‌داری و حساب رسی را هم نمی‌دانند که نتیجه آن ورشکستی بود.

اقتصاد دولتـــی، اقتصاد موفقی نبود و هر جا وارد شد عملکرد خوبی در این بخش نداشت و نه‌تنها ناکارآمد بود؛ بلکه اقتصاد ناســـالمی است.

برجام ایران را از شرایط نفت برابر غذا نجات داد

به گفته موســـوی، البته آن ســـوی ماجرا هم طبیعی اســـت که آمریـــکا و اروپای غربی پیشرفت ایران را نمی خواهند و طرف برجام هم بـــه تعهداتش در مقابل ایران عمل نکرد، این ما هستیم که باید تلاش مضاعف کنیم، در بحـــث برجام هم اگرچه طرف آمریکایی به تعهداتش عمل نکـــرد، اما این نهایت کم لطفی است که بگوییم برجام بی نتیجه بوده و نتیجه آن هم شـــرایطی بود که می‌خواست ایران را ذیل بند هفتم منشور سامان ملل متحد به عنوان کشوری یاغی و سرکش و بی‌توجه به نظامات بین‌المللی آورده بود و برجام این تهدید را گرفت.

بنابراین کم‌لطفی اســـت کـــه بگوییم برجام بی‌نتیجـــه بود که اگر اینچنیـــن می‌بود، پس کشور در این ۲ سال چگونه اداره شد؟

تحریم‌ها ایران را وادار به سازش نکرد

فرماندار نهاوند هم با تأکید بر اینکه ضرورت توجه به اقتصاد مقاومتی و ایده مهم رهبری در این مورد بســـیار قابل توجه است، گفت: برخی به اصطلاح قلدرها در تلاشند که دنیا را به سیطره خود درآورند و این برنامه‌ای بود که استکبار جهانی در تحقق آن جدی است و بر همین اســـاس هم تحریم هایی متوجه ایران شد.

تحریمی که ایران را به شرایط فروش نفت در برابر دارو برده بود که با راهکارها و هوشیاری رهبری، این تنگناهای ایجاد شده، باز و مسائل جانبی ما را وادار به سازش نکرد.

بخشـــنامه‌های دولتـــی مانـــع سرمایه‌گذاری

کریم حمیدوند همچنین از همراهی نشـــدن سرمایه‌گذاران با برخی بخشنامه‌های دولتی و دســـت و پاگیری گفت که ضرورت بررسی و اصلاح آن در مجلس با توجه به شـــرایط کنونی احساس می‌شود.

برجام کامل‌کننده اقتصاد مقاومتی

وی، برجام را کامل‌کننـــده اقتصاد مقاومتی دانســـت کـــه فرصت‌های جدید شـــغلی و ارزآوری‌هایی بـــرای تولیدکنندگان را همراه دارد.

دســـتگاه‌ها عملکردشان در سال اقتصاد مقاومتی را اعلام کنند

فرمانده سپاه ناحیه شهرستان نهاوند هم ضمن پرداختن به تعریف‌هـــای رهبری از اقتصاد مقاومتـــی و الزامات اجرایی آن و البته توجه به اصل ۴۴ و قانون خصوصی‌سازی، تنها راه برون‌رفت از فشارها و تحریم‌های اقتصادی را روی آوردن و توجـــه به اقتصاد مقاومتی دانســـت و تأکید کرد: مسئولان حالا بیایند و نتیجه عملکردشان را در سال اقتصاد مقاومتی اعلام کننـــد و بگویند چکار کرده‌اند؟ از این گوش شنیدند و از آن گوش بیرون کردند.

کســـانی که تنها راه برون‌رفت از شـــرایط موجود را دراز کردن دست یاری به سوی آمریکا دیدند، نتیجه آن تن دادن به برجامی شـــد که طرف مقابل هم به تعهداتش عمل نکرد؛ بلکه بـــا روی کار آمدن ترامپ ۱۰ ســـال دیگر هم به تحریم‌هـــا افزود و این برغم تأکیدهـــا و تذکرهـــای رهبری بود مبنی بر اینکه «هرکســـی دســـت به سوی آمریکا دراز کند، ســـیلی می‌خورد» که این را نشنیدند.

کامـــران کریمـــی از ارائه ۳ میلیـــارد تومان تســـهیلات و اشـــتغالزایی برای ۲۹۰ نفر در شهرستان خبر داد.

کارآفرینـــی اقدامـــی برای حذف بروکراسی اداری

مدیرکل اداره تعـــاون، کار و رفاه اجتماعی استان هم به بررسی ســـرانه مصرف انرژی در ایران به نســـبت سایر کشورهای پیشرفته پرداخـــت و مقوله‌هایـــی از جمله فرهنگ مصرف، مســـئولیت‌پذیری و... را ملاک‌های مهمی در داشـــتن خروجی مثبت در حوزه کار دانست.

احمد توصیفیان، کارآفرینی را یک اقدام مهم در حذف بروکراسی‌های اداری، ایجاد بازار رقابت و فروش برشمرد.

الووو پیام

ایمیل ——— mardomi@hamedanpayam.com
پیامک ——— ۱۰۰۰۶۰۶۶
تلفن و پیام‌گیر ——— ۳۸۲۷۹۰۴۰ - ۰۸۱

ســـاعت کاری نانوایی‌های همدان بویژه صبح‌ها را چه کسی نظارت می‌کند. در همه شهرها شاهد هستیم که نانوایی‌ها نهایتاً ۶ صبح پخت دارند؛ اما در این شـــهر بی‌قانون، ساعت ۷ صبح هم نان آماده نیست. اصلاً کســـب‌وکار این شهر از همان اول هم بی‌قاعده و اساس بوده و هر کاسبی هر وقت دوست داشته باشد به خریدوفروش اقدام می‌کند. بماند که شرایط برخی کاسبان چون نانوایی‌ها متفاوت‌تر است و قوت مردم را باید فراهم کنند اما نه‌تنها نان‌هایشـــان کیفیت ندارد، بلکه هر وقت دلشان بخواهد نان می‌پزند!

تماس تلفنی

چرا واحدهای مجتمع مسکونی بوعلی واقع در شهرک مدنی پس از گذشـــت ۱۳ سال ساخت هنوز از شهرداری پایان کار نگرفته است و سند ندارد!

زمانی که برای تسویه ملک به بانک مراجعه کردم، گفتند که بین بنیاد مسکن و شهرداری اختلافی وجود دارد که در این بین شهرداری پایان کار نمی‌دهد و بنیاد مسکن هم کاری نمی‌تواند انجام دهد.

نمی‌دانـــم تا چه زمانی مردم باید تاوان اختـــلاف دو ارگان را بدهند. به نظر می‌رســـد باید اختلاف‌های خُرد را کنار بگذارند و مشـــکل را برطرف کنند تا بیش از این، مشکل بر مشکل نیفزاید.

زارعی

افتتاح مرکز درمانی برای زایمان در آب در ۲ شهرستان فامنین و بهار خبر خوبی بود که امیدواریم در ســـایر شهرستان‌ها هم افتتاح شود تا شـــاید معضل زایمان پردردســـر برای بانوان برطرف شود. این اقدام ستودنی است و سپاسگزاریم.

محمدی

خبـــر

بهره‌برداری ۶۸ پروژه عمرانی دهه فجر در رزن

دهه فجر امســـال با بهره‌برداری ۶۸ پروژه عمرانی، افزایش۳ برابری رقم بودجه پروژه‌های قابل افتتاح این شهرستان نسبت به سال گذشته را شاهد هستیم.

فرماندار رزن در ســـتاد هماهنگی دهه فجر شهرستان گفت: دهه فجر فرصت بســـیار مناسبی برای بیان دستاوردهای نظام به مردم اســـت که در این زمینه باید مسئولان امیدآفرینی را در دستور کار خود قرار دهند.

فتحعلی حســـینی، مردمی بودن برنامه‌هـــای دهه فجر و همچنین عنوان‌های متنـــوع را از مهمترین راهبردهای برنامه‌های دهه فجر دانســـت و افزود: برای هرچه بهتر برگزار شـــدن برنامه‌های دهه فجر بیش از ۱۶ کمیته تشکیل شده است.

به گزارش مهر، وی یادآور شد: با توجه به اینکه ۷۶ و نیم درصد جمعیت شهرستان رزن را روســـتاییان تشکیل می‌دهند، توجه به برگزاری مراسم در روستاها بسیار حائز اهمیت است.

فرماندار رزن با بیان اینکه در سال گذشته ۴۸ پروژه با اعتبار ۲۰۰ میلیارد ریال در شهرســـتان رزن به بهره‌برداری رسید، اظهار کرد: پروژه‌های امســـال از نظر ریالی افزایش ۳ برابری نسبت به مشابه سال گذشته نشان می‌دهد.

حسینی با اشاره به بهره‌برداری از ۶۸ پروژه با اعتبار ۵۷۰ میلیارد ریال در دهه فجر امســـال در شهرســـتان رزن، افزود: از مهمترین این پروژه‌ها می‌توان به ســـردخانه وســـورتینگ ســـیب‌زمینی با ظرفیت ۵۰ هزارتن، سیلوی فلزی با ظرفیت ۷۰ هزارتن، مجتمع اداری بخش قروه‌درجزین، زمین چمن مصنوعی فوتســـال رزن، کلنگ‌زنی مجتمـــع تجاری، کلنگ‌زنی مجموعه اقامتی و پذیرایی رزن، بهره‌برداری مرغداری گوشـــتی و بره پرواری ۵۰۰ رأســـی اشاره کرد.

وی بیـــان کرد: با بهره‌برداری از واحدهـــای تولیدی وصنعتی در دهه فجر امســـال برای ۱۲۵ نفر به طور مستقیم شغل پایدار ایجاد خواهد شد.

فتحعلـــی حســـینی در ادامه با تأکیـــد بر حضور مســـئولان در مراســـم‌های دهه فجر از مدیران کمیته‌های دهه فجر خواست با همکاری کمیته اطلاع‌رسانی نسبت به برگزاری منظم برنامه‌ها در شهرســـتان تلاش کنند تا در صورت امـــکان برنامه‌ها به صورت همزمان برگزار نشود.

مدیر نهاد کتابخانه‌های شهرستان رزن هم با اشاره به آماده نبودن کتابخانه شـــهدای گمنام شهرستان رزن برای بهره‌برداری در دهه فجر امســـال گفت: برغم پیگری مکرر از ۳ میلیارد و ۵۰۰ میلیون ریـــال اعتبار فقط ۵۰۰ میلیـــون ریال تا به امروز بـــه این پروژه تخصیص داده شده است.

علی‌اصغر توکلی‌تبار با اشـــاره به اینکه پروژه‌هایی با بیش از ۹۰ درصد پیشـــرفت فیزیکی برای تکمیل و بهره‌برداری در اولویت اســـت، بیلن کرد: کتابخانه شهدای گمنام رزن بیش از ۹۰ درصد پیشـــرفت فیزیکی دارد که قرار بود در صورت تخصیص اعتبار این کتابخانه دهه فجر امسال به بهره‌برداری برسد که متأسفانه این اقدام عملی نخواهد شد.

مهدی اســـفندیاری صالح، شهردار قروه‌درجزین هم از کلنگ‌زنی مرکز سی.ان.جی در دهه فجر امسال در این شهر خبر داد و گفت: عملیات اجرایی این پـــروژه با اعتباری افزون بر ۱۸ میلیارد ریال و اشتغالزایی برای ۶ نفر در دهه فجر امسال آغاز خواهد شد.

پیام تاریخ، تمدن و فرهنگ مادستان
The Message Of Madestan's History & Civilization & Culture
روزنامه همدان پیام
۴
چهارشنبه ● ۲۹ دی‌ماه ۱۳۹۵ ● شماره ۲۸۲۹
ایران و جهان
siasat@hamedanpayam.com

دولت

برنامه ششم توسعه به شورای نگهبان رسید

سخنگوی شورای نگهبان می‌گوید برنامه ششم توسعه به این شورا رسیده و قرار است امروز چهارشنبه در دستور کار قرار گیرد. به گزارش ایرنا، عباسعلی کدخدایی در کانال تلگرامی خود نوشت: سرانجام برنامه ششم توسعه جمهوری اسلامی ایران مصوب مجلس محترم شورای اسلامی واصل شد و فردا - چهارشنبه - در دستور کار این شورا قرار دارد. وی در این پیام اضافه می‌کند: ان‌شاءا... پس از بررسی، نتیجه اعلام خواهد شد. به گزارش ایرنا نمایندگان مجلس روز یکشنبه (۲۶ دی‌ماه) با ۱۴۳ رأی موافق، ۱۵ رأی مخالف و یک رأی ممتنع از مجموع ۱۹۴ نماینده حاضر در جلسه با پایان بررسی لایحه برنامه ششم توسعه موافقت کردند.

بین الملل

مونیز: توافق هسته‌ای مؤثر بوده است

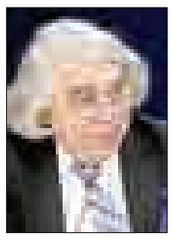

وزیر انرژی آمریکا تأکید کرد: یکسال پس از اجرای برجام، توافق هسته‌ای با ایران همچنان ادامه دارد و امنیت منطقه‌ای و جهانی نیز ارتقا یافته است.به گزارش ایسنا، ارنست مونیز، وزیر انرژی آمریکا به مناسبت گذشت یکسال از اجرای توافق هسته‌ای ایران و گروه ۱+۵ بیانیه‌ای منتشر کرد و گفت: پس از گذشت یکسال از اجرای برنامه جامع اقدام مشترک (برجام) ایران به طور موفقیت‌آمیز گام‌های مرتبط با جمع‌آوری سانتریفیوژها و زیرساخت‌های اضافی خود در سایت فردو را کامل کرده و نشان داده است که این توافق کماکان برنامه هسته‌ای ایران را محدود می‌کند و اطمینان می‌دهد که این کشور نمی‌تواند به سلاح هسته‌ای دست پیدا کند و زمان گریز هسته‌ای را دست کم به یکسال افزایش داده است.

خبر

مذاکره حقوق بشری با ۱+۵ نداشته‌ایم

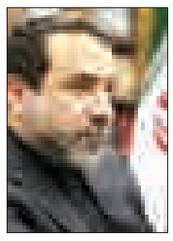

معاون حقوقی وزارت امور خارجه گفت: برخلاف آنچه که تصور می‌شود باید تأکید کنم که ما درباره هیچ موضوعی غیر از موضوعات هسته‌ای مذاکره نکرده‌ایم. به گزارش مهر، عباس عراقچی در حاشیه نشست شورای حقوق بشر در پاسخ به سؤال یکی از خبرنگاران درباره اینکه آیا ۱+۵ با ایران درباره موضوعات حقوق بشری مذاکره داشته یا خیر؟ گفت: برخلاف آنچه که تصور می‌شود باید تأکید کنم که ما درباره هیچ موضوعی غیر از موضوعات هسته‌ای مذاکره نکرده‌ایم.وی با بیان اینکه خوشبختانه بعد از حل مناقشات هسته‌ای و در فضای بین‌المللی جدیدی که ایجاد شده توانسته‌ایم چهره بهتری از کشور و بخصوص مسائل حقوق بشری به غربی‌ها نشان دهیم، گفت: این مسأله را دنبال می‌کنیم.

رئیس‌جمهور در سالگرد توافق هسته‌ای تأکید کرد

تکرار می‌کنم تمام تحریم‌ها لغوشده است

- اگر برجام نبود حقوق اقشار را چطور می‌دادیم؟
- منتقدان برای خود عینک تهیه کنند

در سالگرد انعقاد توافق‌نامه برجام رئیس‌جمهور ترجیح داد سخن را از یادآوری وجوه شخصیتی آیت‌ا... هاشمی رفسنجانی آغاز کند. رئیس فقید مجمع تشخیص مصلحت نظام یکی از بزرگترین حامیان دولت در پیشبرد مذاکرات هسته‌ای همواره از این توافق‌نامه به عنوان برگه نجات ایران از شرایط بحران یاد می‌کرد.

حسن روحانی دیروز نشستی خبری با اصحاب رسانه برپا کرد تا پاسخگوی سؤالات متعدد و البته مخالفان و موافقان در مورد گذشته و آینده توافق هسته‌ای با توجه به آخرین مواضع آمریکایی‌ها و مخصوصا دونالد ترامپ باشد.

رئیس جمهور در ابتدای این نشست گفت: آیت‌ا... هاشمی رفسنجانی به ما نشان داد که بهترین روش و راه برای اداره کشور و تعامل با افکار مختلف کدام است. وی با اشاره به خدمات شایان توجه آیت‌ا... هاشمی نسبت به انقلاب، نظام و کشور اظهار کرد: آیت‌ا... هاشمی رفسنجانی با صبر، متانت، بیان آرام در مسائل مهم سیاسی، روش اعتدالی، عقلانیت، خرد، حوصله و سعه صدرش و همچنین سکوتش در هر جا که برای نظام لازم دید به ما نشان داد که بهترین روش برای اداره کشور و تعامل با افکار مختلف کدام است.

او در ادامه با تشکر از حضور باشکوه مردم در تشییع پیکر رئیس فقید مجمع تشخیص مصلحت نظام گفت که از همه فعالان سیاسی نیز خواهش می‌کند که این فضا را ادامه دهند نه فقط برای امسال بلکه برای سال‌های پیش رو نیز همین شیوه را برای آرمان‌های کشور ادامه دهند.

رئیس‌جمهور در ادامه تحقق رشد ۵ درصدی اقتصادی در کشور را یکی از اقدامات دولت خود دانست و اضافه کرد: ما به مردم گفته بودیم زمانی توافق هسته‌ای را می‌پذیریم که تحریم‌های علیه ایران به یکباره کنار گذاشته شود، همه تحریم‌ها بعد از اجرایی شدن برجام در ۲۷ دی‌ماه ۱۳۹۴ برداشته شده است.

وی همچنین گفت: در زمینه اشتغال توانستیم قدم‌های بلندی را برداریم اینکه در طول یکسال بیش از ۷۰۰ هزار شغل خالص در کشور ایجاد شود نظایر زیادی ندارد. در دنیا هم نظایر زیادی ندارد.

حسن روحانی خاطرنشان کرد: اگر برجام نبود در سال‌جاری کل درآمد نفتی ما ۳۲ هزار میلیارد تومان بود اما با برجام امسال بیش از ۷۰ هزار میلیارد تومان درآمد نفتی داشتیم.

وی در ادامه بیان دستاوردهای برجام گفت: امروز در نفت و گاز تحریمی نداریم؛ در حمل‌ونقل، بیمه و مسائل بانکی با دولت‌ها و بانک‌های بزرگ دنیا رابطه عالی داریم، البته بانک‌هایی که سهام خصوصی دارند گاهی احتیاط‌های بیش از حدی انجام می‌دهند و برخی از کشورهای بزرگ بویژه آمریکا در اجرای برجام سنگ‌اندازی‌هایی را انجام دادند، لذا توقع ما از ابتدا نسبت به آمریکا این چنین است، وقتی دولتی دولت خصم است، پیداست که از همه توانش برای اجرای یک توافق استفاده نکند، اما در عین حال امروز مردم به حقوق بسیار فراوانی در اقتصاد دست یافتند و اگر مشکلاتی باقی مانده آن مشکلات را حل‌وفصل کنیم.

وی در ادامه به اشاره به منتقدان برجام گفت: اگر نبود ما این پول را از حقوق چه کسی کم می‌کردیم؟ از حقوق پرستاران، معلمان، بهداشت و درمان؟ مجبور بودیم کارها را زمین بگذاریم. در زمینه کارهای اجتماعی که انجام می‌دهیم، حقوق بازنشسته‌ها را تعطیل کنیم؟ چه کاری انجام می‌دادیم؟ بخش امنیتی و نظامی را حقوق نمی‌دادیم؟ کسانی که نقد می‌کنند، لوکس هم نقد می‌کنند؟ باید بدانند نقد لوکس خیلی جا ندارد. باید به مردم قشنگ بگویند که اگر برجام نبود چه چیزی می‌شد؟

روحانی سپس برجام را یک اقدام ملی خواند و تأکید کرد: برجام تعلق به دولت یازدهم یا به شخص خاصی ندارد. برجام از آن ملت بزرگ ایران، رهبری مقتدر کشور، شهیدان از جمله شهدای هسته‌ای و دیگر فداکاران است، برجام نتیجه استقامت یک ملت و یک دستاورد بزرگ ملی است. کسی فکر نکند به خاطر انتخابات سال آینده باید نسبت به برجام بیش از حد سخن بگوید یا کمتر از حد لازم نیست به برجام حرف بزند. اگر کسی بخواهد برجام را کوچک نشان دهد دستاورد یک ملت را کوچک نشان داده است.

ما را با شورای نگهبان در نیندازید!

رئیس‌جمهور در ادامه پاسخگوی سؤالات خبرنگاران شد. وی در پاسخ به سؤال یکی از خبرنگاران در مورد زمزمه رد صلاحیتش در انتخابات ریاست‌جمهوری سال آینده اینگونه پاسخ داد: این مسائل و حرف‌ها هنوز در حد شایعه است ما را با شورای نگهبان در نیندازید. برای اظهار نظرهای انتخاباتی هنوز زود است.

دخالت در امور عربستان خواسته ما نیست

وی در ادامه در پاسخ به سؤالی درباره وضعیت روابط بین ایران و عربستان و تلاش برخی کشورها برای میانجیگری هم گفت: اساس دولت یازدهم روابط نزدیک با کشورهای همسایه بخصوص کشورهای اسلامی است. ایران به دنبال دخالت در امور داخلی عربستان سعودی نیست. خواهان آن نیستیم که عربستان سعودی نقشی که مستحق آن است را نداشته باشد. به دنبال حذف عربستان سعودی هم نیستیم اما عربستان سعودی روابط را یک‌جانبه با ایران قطع کرد و خودش مشکل را آغاز کرد. ۸ تا ۱۰ کشور برای میانجیگری میان ایران و عربستان سعودی اقدام کردند مانند کویت و عراق.

وی در ادامه گفت: مسئولان عربستان راه درستی را باید در خصوص مسائل یمن و بحرین این زمینه انتخاب کنند و اگر عربستان تصمیم درستی اتخاذ کند ما حاضریم در مسأله یمن و منطقه به عربستان کمک کنیم.

منتقدان برای خود عینک تهیه کنند

رئیس‌جمهور کشورمان در ادامه نشست خبری خود گفت: به آنهایی که می‌گویند در کشور رکود وجود دارد و می‌گویند ما چیزی در راستای رونق اقتصادی نمی‌بینیم می‌گویم که عینکی برای خود تهیه کنید یا خود را درمان کنید.

وی ادامه داد: در برخی کارخانه‌های بزرگ مانند فولاد تمام انبارهایش پر بود اما امروز برای ۳ ماه آینده‌اش وعده می‌دهد. تحرک خوبی در کشور در جریان است و در همه استان‌ها شاهد رونق فعالیت هستیم. هنوز همه آثار رونق را در کشور نمی‌بینیم اما شرایط اقتصادی مسلماً نسبت به سال‌های ۹۱ و ۹۲ بهتر شده است. ما به طور کلی از رکود خارج شدیم، اما در بعضی بخش‌ها مثل ساختمان، هنوز رکود وجود دارد.

رعایت حقوق شهروندی اجماع نیاز دارد

حسن روحانی درباره منشور حقوق شهروندی تدوین شده از سوی دولت وضعیت رعایت حقوق شهروندی در کشور هم گفت: مسأله حقوق شهروندی تنها به دستگاه‌های اجرایی ارتباط ندارد. دو قوه دیگر از جمله قوه قضاییه باید در اجرای این منشور به ما کمک کنند و من امیدوارم که این اتفاق بیفتد.

وی اظهار کرد: در مورد این که برخی از مفاد منشور حقوق شهروندی هنوز عملیاتی نمی‌شود باید بگویم که بنده متأسف هستم.

دربرخی موارد من بسیار مشتاقم که مشکل اگر ممکن است همین امشب حل بشود و نه فردا صبح اما در این موارد نیاز به اجماع نظام داریم با این وجود من به آینده امیدوارم.

رئیس‌جمهور در ادامه در پاسخ به سؤالی درباره اظهارات رئیس‌جمهور جدید آمریکا مبنی بر مذاکره مجدد در مورد برجام هم گفت: مذاکره مجدد معنا ندارد، مذاکرات مقدمه‌ای برای توافق بوده است و سال‌ها طول کشیده است. برجام تمام شده است و در شورای امنیت سازمان ملل تأیید شده است و به سند بین‌المللی درآمده است و توافقی چندجانبه است و معنا ندارد در خصوص آن بگویم می‌خواهیم مذاکره کنیم.

ترامپ متوجه نیست که برجام برایش خوب بوده است

وی در ادامه نسبت به مخالفت‌های ترامپ با برجام هم تأکید کرد: برجام چیزی نیست که یک نفر بگوید من از آن خوشم نمی‌آید. «عسی أن تکرهوا شیئا و هو خیر لکم». ترامپ متوجه نیست که برجام برایش خوب است.

روحانی درباره تأثیر انتخاب ترامپ در انتخابات ریاست‌جمهوری سال آینده در ایران هم گفت: وجود رئیس‌جمهوری جدید در کاخ سفید تأثیر خاصی در انتخابات ایران ندارد و هرچه خواست مردم ایران باشد عملیاتی و اجرایی خواهد شد.

دوست ندارید سوار هواپیمای کهنه بشوید

وی در مورد خرید نخستین ایرباس پس از برجام نیز گفت: برخی فقط هواپیما را در هوا می‌بینند. هواپیما بنزین می‌خواهد، تعمیرات می‌خواد، بلیت می‌خواد، بلیت‌فروش می‌خواهد، برخی با نشستن مردم در هواپیمای نو و رونق صنعت گردشگری مشکل دارند، شما می‌توانید سوار هواپیمای کهنه شوید!

از ابتکارات سیاسی که تأمین کننده خواست واقعی مردم سوریه باشد حمایت می کنیم

عماد خمیس نخست‌وزیر سوریه عصر روز گذشته با علی شمخانی نماینده مقام معظم رهبری و دبیر شورای عالی امنیت ملی دیدار و پیرامون آخرین تحولات منطقه و سوریه و همکاری‌های فی‌مابین در زمینه‌های سیاسی و اقتصادی گفت‌وگو کرد.

به گزارش ایرنا، دبیر شورای عالی امنیت ملی در این دیدار گفت: تداوم تلاش همه‌جانبه برای آزادسازی مناطق تحت اشغال تروریست‌ها به منظور بازگرداندن امنیت و آرامش به سوریه و پیگیری هم زمان مسیر گفت‌وگوهای سوری- سوری برای دستیابی به وفاق ملی، تأمین‌کننده تداوم موفقیت در عرصه مدیریت بحران جاری در این کشور است. وی افزود: نباید اجازه داد دشمنان سوریه از فرصت آتش‌بس و مذاکره سیاسی به عنوان تاکتیکی برای احیای انسانی، مالی و تسلیحاتی گروه‌های تروریستی و بازسازی عملیاتی آنها استفاده نمایند. دبیر شورای عالی امنیت ملی ضرورت هوشیاری در برابر طرح‌هایی که به دنبال ایجاد انحراف در مسیر همکاری موفق ۳ کشور ایران، سوریه و روسیه در مقابله با تروریسم هستند را مورد تأکید قرار داد و افزود: ایفای نقش فعال و تأثیرگذار در فرآیندهای سیاسی به مراتب پیچیده‌تر از همکاری‌های دفاعی و امنیتی بوده و نیازمند همفکری، همکاری و مشارکت مستمر ۳ کشور در تمام فرآیندهای تصمیم‌گیری و اجرایی است.

خبر

نگاهی به چهارمین گزارش ۳ ماهه اجرای برجام

بیش از ۱۱۰ کیلو فضای جدید غنی‌سازی

چهارمین گزارش ۳ ماهه اجرای برجام از سوی وزارت امور خارجه کشورمان دوشنبه شب به کمیسیون سیاست خارجی و امنیت ملی مجلس ارائه شد.

به گزارش ایسنا، بر اساس گزارش وزارت خارجه که مربوط به فعالیت‌های انجام شده در چارچوب برجام است در رابطه را فعالیت‌های راکتور آب سنگین اراک و بازطراحی راکتور اعلام شده است که "طراحی پایه راکتور بازطراحی شده توسط متخصصان سازمان انرژی اتمی ایران تکمیل شده است".

هم‌چنین این گزارش می‌افزاید که "مذاکره با چین برای انعقاد قرارداد بازطراحی مفهمومی به مراحل پایانی رسیده است و مذاکره بر سر تعیین نوع سوخت راکتور ادامه دارد.

همچنین این گزارش اعلام می‌کند که علاوه بر صادرات مازاد بر ۱۳۰ تن از دخایر آب سنگین ایران، صادرات محصولات جانبی آب سنگین آغاز شده است.

گزارش وزارت خارجه تأیید می‌کند که تعهدات مربوط به بال دیگر فردو طبق پاراگراف‌های ۴۷-۲ و ۴۸-۲ که یکسال زمان برای اجرای این تعهد فرصت بود در موعد مقرر انجام شده است. اقدامات مربوط به بال مورد اشاره در فردو مبتنی بر جمع‌آوری کلیه زیرساخت سانتریفیوژها در این بال است.

هم‌چنین این گزارش تأیید می‌کند که ۱۳۰ تن اورانیوم طبیعی در ازای ۳۸ تن آب سنگینی که به روسیه فروخته شد، خریداری شده است و مجوز این خرید از سوی کانال خرید برجام صادر شده است.

ایران پیش از این در چارچوب برجام بیش از ۲۰۰ تن مواد از قزاقستان وارد کرده بود.

این گزارش با اشاره به اختلاف‌نظر ایران و ۱+۵ بر سر محاسبه رسوبات اورانیوم غنی‌شده اعلام کرده است که "بر اساس دو مصوبه کمیسیون مشترک برجام میان ایران و ۱+۵ نسبت به شرایط عدم محاسبه میزان صفحات سوخت پرتو داده شده و نیز رسوبات موجود در کارخانه تولید سوخت غنی شده اصفهان (EUPP) در زمره ۳۰۰ کیلو ذخایر مواد غنی‌شده ایران توافق شد.

بر اساس این گزارش، بیش از ۱۱۰ کیلو فضای جدید غنی‌سازی برای تولید مواد غنی‌شده ایجاد شده است.

در عین حال گزارش وزارت خارجه به این مسأله که این میزان فضای جدید برای غنی‌سازی باید با چه غنایی باشد، اشاره نکرده است.

وزارت خارجه هم‌چنین اعلام کرده است که ماشین IR-۸ پس از رفع موانع و آماده‌سازی ماشین از ابتدای بهمن‌ماه آغاز خواهد شد.

این گزارش در بخش مربوط به لغو تحریم‌ها تأکید کرده است که " تعداد ۱۲ حساب بانکی در آلمان، ایتالیا، ژاپن، ترکیه، امارات، سوییس، چین و نیز شعب خارجی ۳ بانک ایرانی، برای واریز وجوه حاصل از صادرات محموله‌های نفتی، فعال شده است."

همچنین بر اساس گزارش اخیر وزارت خارجه، به دنبال اجرایی شدن برجام، ۱۴۳ فروند از کشتی‌های شرکت کشتیرانی ایران و ۷۴ فروند از نفتکش‌های شرکت ملی نفتکش، از فهرست تحریم‌های آمریکا خارج شد و به طور کلی تمامی مشکلات تحریمی شرکت کشتیرانی ایران و شرکت ملی نفتکش مرتفع شده است.

همچنین یکی از مهمترین اقدامات انجام شده در ۳ ماه گذشته که در چهارمین گزارش وزارت خارجه به آن اشاره شده است، اصلاح دو راهنمای اجرایی اوفک درباره شرایط ناشی از بازگشت احتمالی تحریم‌ها (Snapback) است.

بر اساس دو راهنمای ارائه شده از سوی اوفک، در صورت بازگشت تحریم‌ها به منظور کاهش زیان‌های احتمالی به طرف ایرانی فرصت ۶ ماهه برای خاتمه فعالیت‌های تجاری داده شده است. همچنین امکان بازپرداخت اقساط واوم‌های دریافتی طبق برنامه زمانی توافق در قرارداد منعقد شده وجود دارد.

وزیر امور خارجه به مالزی و سوئیس می‌رود

وزیر امور خارجه جمهوری اسلامی ایران، برای شرکت در اجلاس (فوق‌العاده) وزیران امور خارجه سازمان همکاری‌های اسلامی برای بررسی وضعیت و حمایت از مسلمانان میانمار به کوالالامپور سفر می‌کند.

به گزارش ایرنا، محمدجواد ظریف پیش از سفر به مالزی بر اساس دعوت قبلی به عمل آمده از وی، با توقفی کوتاه در سوئیس، در اجلاس سالانه "مجمع جهانی اقتصاد" در خصوص مسائل و آخرین تحولات منطقه، بویژه سوریه سخنرانی خواهد کرد.

فروش واحد مازاد مسکن مهر

نوبت اول: ۹۵/۱۰/۲۹

اداره کل راه و شهرسازی استان همدان در اجرای دستورالعمل اجرای تبصره(۳) الحاقی به بند (۲) ماده (۱) آیین‌نامه اجرایی قانون ساماندهی و حمایت از تولید و عرضه مسکن موضوع تصویب‌نامه شماره ۱۵۱۹۷۴/ت۵۲۱۶۰مورخ ۹۴/۱۱/۱۹ هیأت محترم وزیران، واحدهای مسکن مهر ساخته شده با مشخصات ذیل را جهت ثبت‌نام متقاضیان واجد شرایط معرفی و اعلام می‌نماید متقاضیانی که تمایل به ثبت نام در پروژه اعلامی را دارند و یا در سنوات گذشته اقدام به ثبت‌نام در سامانه مسکن مهر نموده و تاکنون تعیین تکلیف نگردیده‌اند می‌توانند حداکثر تا تاریخ ۹۵/۱۱/۱۵ با تکمیل و تسلیم فرم تقاضای ثبت‌نام (به شرح ذیل) و سایر مدارک مورد نیاز اعلامی، به نشانی قید شده در پروژه مورد تقاضا در لیست ذیل مراجعه نمایند.

الف) شرایط متقاضی:

افراد متأهل یا سرپرست خوانوار یا زنان خودسرپرست (دارای حداقل ۳۵ سال سن) که از تاریخ ۱۳۵۷/۱۱/۲۲ از امکانات دولتی (زمین مسکونی یا واحد مسکونی) استفاده نکرده باشند.

ب) مدارک مورد نیاز

۱- ارائه اصل شناسنامه و کارت ملی متقاضی و همسر و تسلیم کپی تمام صفحات شناسنامه‌ها و پشت و روی کارت ملی.

۲- ارائه اصل مدارک متقاضی دال بر سرپرست خانوار بودن و افراد تحت تکفل و تسلیم کپی آن

۳- تکمیل و تسلیم فرم تقاضای ثبت نام متقاضیان (به شرح ذیل)

۴- ارائه معرفی‌نامه از خود مالک

ج) فرم تقاضای ثبت‌نام متقاضی: مطابق پیوست شماره (۳) تکمیل و ارائه گردد.

ثبت‌نام متقاضی توسط مالک یا اداره کل راه و شهرسازی استان از طریق سامانه ثبت‌نام و واگذاری، صرفاً پس از واریز وجه مورد نظر سهم آورده متقاضی در مهلت مقرر قطعی محسوب می‌شود.

متقاضی باید در مهلت مقرر نسبت به افتتاح حساب مسدودی نزد بانک عامل (بانک مسکن) اقدام و ظرف مدت هفت روز از تاریخ اعلام، حسب مورد به میزان حداقل ۵۰% (پنجاه درصد) به مبلغ تقریبی آورده نقدی را به آن حساب واریز و مابقی سهم آورده خود را مود مقرر پرداخت نماید. در پروژه‌های با پیشرفت فیزیکی بالای ۵۰% مبلغ آورده متقاضی متناسب با پیشرفت فیزیکی خواهد بود.

قابل توجه متقاضیان مسکن مهر که در سنوات گذشته نسبت به ثبت‌نام در سامانه مسکن مهر از طریق ادارات پست و یا راه و شهرسازی اقدام نموده و تاکنون هیچ گونه مسکن مهر به ایشان تخصیص نیافته می‌بایست ظرف مهلت مقرر (حداکثر در تاریخ ۹۵/۱۰/۱۵ نسبت به موارد مندرج در بند(ج) (بندهای ۱ الی ۳) اقدام نمایند در غیر این صورت انصرافی تلقی گردیده و اسامی ایشان از سامانه مسکن مهر استان حذف می‌گردد.

موضوع واحد فاقد متقاضی مشمول تبصره (۳) الحاقی بند (۲) ماده (۱) آیین نامه اجرایی قانون ساماندهی و حمایت از تولید و عرضه مسکن.

نام شهر	نام پروژه	کد پروژه	نوع طرح (خودمالک)	تعداد کل واحد پروژه	تعداد واحد فاقد متقاضی	حدود درصد پیشرفت فیزیکی پروژه	مبلغ برآوردی تقریبی آورده مقاضیان (ریال)	آدرس دقیق پروژه	محل مراجعه جهت ثبت‌نام
همدان	سعید فتاحی و حسین حاتمی	۶۵۴۰۵۱	خودمالکی	۱۱	۱۱	%۱۰۰	۱/۷۰۰/۰۰۰ میلیون ریال	همدان میدان شیرسنگی، ۱۸ متری لاله خیابان کوثر ۲ روبروی سوپر مارکت یکرنگ	اداره راه و شهرستای استان همدان ۳۰ متری سعیدیه

اداره کل راه و شهرسازی استان همدان در اجرای دستورالعمل موضوع تصویب نامه شماره ۱۵۱۹۷۴/ت۵۲۱۶۰ مورخه ۹۴/۱۱/۱۹ هیأت محترم وزیران مشخصات پروژه‌های مسکن مهر ساخته شده یا در دست ساخت فاقد متقاضی واجد شرایط را با ذکر مدارک مورد نیاز، لازم و فرم تقاضای ثبت‌نام مربوط، در پایگاه اطلاع‌رسانی (سایت اینترنتی) خود به نشانی الکترونیکی www.hamedanrud.ir اعلام نموده است. متقاضیان می‌توانند برای آگاهی از شرایط و فرآیند ثبت‌نام به پایگاه اطلاع‌رسانی (سایت اینترنتی) مذکور مراجعه نمایند.

آگهی قانون تعیین تکلیف وضعیت ثبتی اراضی و ساختمان‌های فاقد سند رسمی

رأی شماره ۱۳۹۵۶۰۳۲۶۰۰۷۰۰۱۷۱۳ مورخه ۱۳۹۵/۰۹/۱۷ هیأت موضوع قانون تعیین تکلیف وضعیت ثبتی اراضی و ساختمان‌های فاقد سند رسمی مستقر در واحد ثبتی حوزه ثبت ملک بهار تصرفات مالکانه بلامعارض متقاضی آقای جعفر خادم وطن فرزند مهدی به شماره شناسنامه ۲۲۹ صادره از بهار در شش دانگ یک قطعه زمین مزروعی به مساحت ۱۰۰۰۰۳/۲۹ مترمربع قسمتی از پلاک ۱۶۳ اصلی واقع در اراضی روستای ساربانلر حوزه ثبتی بهار بخش چهار همدان که سهم‌الارث خود متقاضی و خریداری شده از ورثه مرحوم مهدی خادم وطن محرز گردیده است. لذا به منظور اطلاع عموم مراتب در دو نوبت به فاصله ۱۵ روز آگهی می‌شود. در صورتی که اشخاص نسبت به صدور سند مالکیت متقاضی اعتراضی داشته باشند می‌توانند از تاریخ انتشار اولین آگهی به مدت ۲ ماه اعتراض خود را به این اداره تسلیم و پس از اخذ رسید، ظرف مدت یک ماه از تاریخ تسلیم اعتراض، دادخواست خود را به مراجع قضایی تقدیم نمایند. بدیهی است در صورت انقضای مدت مذکور و عدم وصول اعتراض طبق مقررات سند مالکیت صادر خواهد شد. (م الف ۹۵۴)

تاریخ انتشار نوبت اول: ۱۳۹۵/۱۰/۱۴
تاریخ انتشار نوبت دوم: ۱۳۹۵/۱۰/۲۹

هادی یونسی عطوف- رئیس اداره ثبت اسناد و املاک بهار

آگهی حصر وراثت

آقای مهدی ظروفی دارای شماره شناسنامه ۹۶۹۱ به شرح دادخواست کلاسه ۶۵۸/۹۵ش۱۱۲ح از این حوزه درخواست گواهی حصروراثت نموده و چنین توضیح داده که شادروان محمدحسن ظروفی به شماره شناسنامه ۳۵۲۱ در تاریخ ۹۵/۷/۱۱ در اقامتگاه دائمی خود بدرود زندگی گفته ورثه حین‌الفوت آن متوفی/متوفیه منحصر است به:۱- مهدی ظروفی فرزند محمدحسن به شماره شناسنامه ۹۶۹۱ متولد ۱۳۵۰ فرزند متوفی ۲-قربان ظروفی فرزند محمدحسن به شماره شناسنامه ۷۲ متولد ۱۳۳۹ فرزند متوفی ۳-شهین ظروفی فرزند محمدحسن به شماره شناسنامه ۸۲۳۵ متولد ۱۳۴۳ فرزند متوفی ۴-میاده ظروفی فرزند اسداله به شماره شناسنامه ۸۱۷ متولد۱۳۱۵ همسر متوفی اینک با انجام تشریفات مقدماتی درخواست مزبور را در یک نوبت آگهی می‌نماید تا هر کسی اعتراضی دارد و یا وصیتنامه از متوفی نزد او باشد از تاریخ نشر نخستین آگهی ظرف یک ماه تقدیم دارد والا گواهی صادر خواهد شد. (م‌الف ۱۰۵۰)

رئیس حوزه شماره ۱۱۲ شورای حل اختلاف لالجین

آگهی موضوع ماده ۳ قانون و ماده ۱۳ آیین‌نامه قانون تعیین تکلیف وضعیت ثبتی اراضی و ساختمان‌های فاقد سند رسمی

برابر رأی شماره ۱۳۹۵۶۰۳۲۶۰۰۲۰۰۰۸۶۷-۱۳۹۵/۱۰/۹ هیأت اول موضوع قانون تعیین تکلیف وضعیت ثبتی اراضی و ساختمان‌های فاقد سند رسمی مستقر در واحد ثبتی حوزه ثبت ملک کبودراهنگ تصرفات مالکانه و بلامعارض متقاضی آقای علی اشرفی فرزند عشقعلی به شماره شناسنامه ۶۹۳ در یک قطعه زمین مزروعی به مساحت ۲۹۹۴۶۱/۲۲ مترمربع پلاک ۲۷۶ اصلی بخش چهار همدان واقع در روستای قزلجه حاجیلو خریداری از مالک رسمی آقای عشقعلی فرج‌الهی محرز گردیده است. لذا به منظور اطلاع عموم مراتب در دو نوبت به فاصله ۱۵ روز آگهی می‌شود، در صورتی که اشخاص نسبت به صدور سند مالکیت متقاضی اعتراضی داشته باشند می‌توانند از تاریخ انتشار اولین آگهی به مدت دو ماه اعتراض خود را به این اداره تسلیم و پس از اخذ رسید، ظرف مدت یک ماه از تاریخ تسلیم اعتراض، دادخواست خود را به مراجع قضایی تقدیم نمایند. بدیهی است در صورت انقضای مدت مذکور و عدم وصول اعتراض طبق مقررات سند مالکیت صادر خواهد شد. (م‌الف ۴۸۶)

تاریخ انتشار نوبت اول: ۱۳۹۵/۱۰/۲۹
تاریخ انتشار نوبت دوم: ۱۳۹۵/۱۱/۱۴

قدیر یوسفی‌نیا، رئیس ثبت اسناد و املاک

آگهی حصر وراثت

آقای حسین فراهانی دارای شماره شناسنامه ۴۷۹۷ به شرح دادخواست کلاسه ۹۵۰۷۰۵ح۱۱۲ از این حوزه درخواست گواهی حصروراثت نموده و چنین توضیح داده که شادروان ابوالقاسم فراهانی به شماره شناسنامه ۴۲۴ در تاریخ ۱۳۹۵/۱۰/۱۳ در اقامتگاه دائمی خود بدرود زندگی گفته ورثه حین‌الفوت آن متوفی/متوفیه منحصر است به: ۱-فاطمه فراهانی به شماره شناسنامه۴۵۵ متولد۱۳۳۷ صادره از همدان فرزند متوفی ۲-طاهره فراهانی به شماره شناسنامه۴۵۶ متولد۱۳۳۹ صادره از همدان فرزند متوفی ۳-محمدرضا فراهانی به شماره شناسنامه۳۴۰۵ متولد۱۳۴۴ صادره از همدان فرزند متوفی ۴-علی فراهانی به شماره شناسنامه۲۸۳ متولد۱۳۴۷ صادره از همدان فرزند متوفی ۵-زهرا فراهانی به شماره شناسنامه۴۱۳ متولد۱۳۴۸ صادره از همدان فرزند متوفی ۶-حسین فراهانی به شماره شناسنامه۴۷۹۷ متولد۱۳۵۰ صادره از همدان فرزند متوفی ۷-طیبه فراهانی به شماره شناسنامه۹۶۶ متولد۱۳۵۷ صادره از همدان فرزند متوفی ۸-فرشته فراهانی به شماره شناسنامه۱۱۵۵۰ متولد۱۳۶۰ صادره از همدان فرزند متوفی ۹-علی‌رضا فراهانی به شماره شناسنامه۲۶ متولد۱۳۴۱ صادره از ایده‌لو فرزند متوفی ۱۰-نوش‌آفرین خلج به شماره شناسنامه۶ متولد۱۳۱۷ صادره از ایده‌لو همسر متوفی اینک با انجام تشریفات مقدماتی درخواست مزبور را در یک نوبت آگهی می‌نماید تا هر کسی اعتراضی دارد و یا وصیتنامه از متوفی نزد او باشد از تاریخ نشر نخستین آگهی ظرف یک ماه تقدیم دارد والا گواهی صادر خواهد شد. (م‌الف ۴۷۵۴)

رئیس حوزه شماره ۱۱۲ شورای حل اختلاف همدان

پیام تاریخ، تمدن و فرهنگ مادستان
The Message Of Madestan's History & Civilization & Culture
روزنامه همدان پیام
۵
چهارشنبه ● ۲۹ دی‌ماه ۱۳۹۵ ● شماره ۲۸۲۹
جامعه
ejtemaei@hamedanpayam.com

بدهی ۱۲۰ هزار میلیارد ریالی بیمه به وزارت بهداشت

درحالی کــه وزارتخانه از لحاظ مالی وضعیت خوبــی ندارد، ۱۲۰ هزار میلیارد ریال بابت خدمات ارائه شــده از شرکت‌ها و مؤسسه‌های بیمه طلب دارد. معاون توسعه مدیریت و منابع وزارت بهداشت، درمان و آموزش پزشکی گفت: برای جبران کسری موجود تلاش‌ها ادامه دارد.
به گزارش ایرنا، ســید علی صدرالسادات بیان کرد: طرح تحول نظام سلامت ره‌آوردهای زیادی دارد که مهمترین آن رضایتمندی مردم و شــهروندان است البته ایجاد و ادامه این طرح سختی‌هایی داشته و دارد و در صدد توسعه ان در جامعه هستی تا از بسیاری از مشکلات کاسته شود.

افزایش ۱۰ درصدی مستمری بیمه اجتماعی از دی‌ماه

مستمری مستمری‌بگیران تأمین اجتماعی در دی‌ماه سال‌جاری ۱۰ درصدی افزایش می‌یابد.
به گزارش ایسنا، مدیرکل تعهدات قانونی صندوق تأمین اجتماعی گفت: مستمری تمامی بازماندگانی که سرپرست خانوارشان تا آخرین روز سال ۱۳۹۴ فوت شده باشند و بیمه‌شدگانی که بر اساس رای کمیسیون پزشکی تا همین روز از کار افتاده کلی شــناخته شده باشــند، بر اساس تصمیم جدید صندوق ۱۰ درصد افزایش یافته اســت. سوگند ســهیلی بیان کرد: تمام معوقات ۹ ماهه گذشته، به صورت یک‌جا در جریان پرداخت دی‌ماه به حساب مستمری‌بگیران واریز می‌شود.

نشاط اجتماعی پس از تأمین نیازهای ابتدایی محقق می‌شود

تحقق نشاط اجتماعی، مستلزم تأمین نیازهای اولیه افراد جامعه است و پس از تأمین این نیازها محقق می‌شود.
استاد دانشگاه و روانپزشک گفت: حتما باید نیازهای طبیعی انسان مانند هوا، آب، غذا و دیگر نیازهای فیزولوژیک مانند نیاز جنسی تأمین شود.
فدایی، عشق، احترام، عزت نفس و پس از آن نشاط اجتماعی را از نیازهای انسان دانست و گفت: اگر جامعه در شرایطی باشد که فقر در آن بیداد کند، بعید است نشاط اجتماعی در آن وجود داشته باشد.

همدان نیازمند توسعه تخت‌های روانپزشکی

طبــق آمار در حــال حاضر ۲۰۰ تخت در بیمارســتان‌های همدان به بیماران روانی خدمات ارائه می‌دهند اما برای مدیریت بهتر اوضــاع، همدان حداقل به ۲۰۰ تخت دیگر نیاز دارد.
روانپزشــکی در ایــران، قدمتــی همچون طب دارد؛ چراکه بر اســاس بررســی‌ها در قرون‌وســطی که بیماران روانی را در غرب به بهانــه جادوگری یا جن‌زدگــی تنبیه یا شکنجه یا غل و زنجیر می‌کردند در ممالک اســلامی بخصوص ایران رفتاری انســانی بــا آنان در پیــش می‌گرفتند و بــا گیاهان دارویی، عطریات، موســیقی و روش‌های مشــابه مشــاوره، آنان را درمان کرده یا در آسایشگاه‌های خاصی نگهداری می‌کردند.
دقــت نظر در این موضوع تا جایی اســت که رازی و ابن‌ســینا در کتاب‌هایشــان به اختلال‌های روانی اشاراتی داشته‌اند و برای بیماران خود روان‌درمانی کرده و اثر هیجان را بر دستگاه قلبی- عروقی شرح داده‌اند.
طبق تحقیقات انجام شده روانپزشکی نوین ایران با تأسیس دانشگاه تهران در سال ۱۳۱۳ آغاز و در ســال ۱۳۱۶ بخشی در دانشکده طب شروع به آموزش دانشجویان کرد.
بیمارســتان روانی همدان از ســال ۱۳۰۴ به‌عنوان تیمارستان غرب در همدان فعالیت داشته و تنها به نگهداری بیماران عقب‌مانده و بدون مکان اکتفا می‌کرده است
در همین خصوص و با توجه به مدارک به دست آمده بیمارستان روانی همدان از سال ۱۳۰۴ به عنوان تیمارستان غرب در همدان فعالیت داشــته و تنها به نگهداری بیماران عقب‌مانده و بــدون مکان اکتفا می‌کرده که آمــار و گزارش‌ها دقیقــی در این زمینه در دست نیست. این بیمارستان روانی در سال ۱۳۲۴ با ســاخت ساختمان جدید شروع به فعالیت کرده و از پنج اســتان مجاور شامل لرستان، کردســتان، کرمانشاه، خوزستان و ایلام نیــز بیمار روانی پذیرفتــه و با تعداد ۸۵ نفر پرسنل و یک روانپزشک به بیماران سرویس‌دهی می‌کرده است.
روال به همین صورت ادامه یافته تا اینکه در ســال ۱۳۶۷ با احداث ساختمان بیمارستان ســینا و تفکیــک بیماران مزمــن و حاد به صورت فعال با داشــتن ۵ روانپزشــک و افراد مجرب گروه روانپزشکی، روانشناسی، کاردرمانــی و گفتاردرمانی به‌طور درمانی- آموزشــی به فعالیت خود ادامه داده تا اینکه با ورود بنیاد فرشــچیان به شــهر همدان، بیمارســتان ۲۰۰ تختخوابی روانپزشکی در کوتاه‌ترین زمان ممکن در ســال ۱۳۸۶ در همدان ساخته شد.

بیمارســتان ۲۰۰ تختخوابــی روانپزشکی فرشچیان همدان دارای ۴ بخش است

بیمارســتان ۲۰۰ تختخوابــی روانپزشــکی فرشچیان همدان دارای ۴ بخش روانپزشکی مــردان و زنان، ۲ کتابخانه، مرکز کاردرمانی با تجهیزات کامل، درمانگاه روانپزشکی، داروخانه اتاق شــوک با تجهیزات کامــل و ریکاوری، ســالن کنفرانس و همایش، مرکز تحقیقات، مرکز مشاوره و روانشناسی، اتاق ملاقات برای بیماران با همراهان و ملاقات‌کنندگانشان در خارج از بخش و سلف‌سرویس است.
همچنین این مرکز با داشــتن ۶ روانپزشک، ۲ رزیدنت روانپزشــکی، ۲ روان‌پرســتار، ۴ کاردرمانگر، ۱۰ پرســتار، ۵ روانشــناس به طور درمانی- آموزشــی روزانه فعالیت می‌کند و در حال حاضر این بیمارســتان در کشور منحصربه‌فرد است.
بــا این وجود معاون درمان دانشــگاه علوم پزشکی اســتان همدان معتقد است همدان حداقــل بــه ۲۰۰ تخت روانپزشــکی در بیمارستان‌ها نیاز دارد.
به گزارش مهــر، محمدرضا عبادیان با تأکید بر اینکه بیمارســتان‌های اســتان همدان در رشــته‌های داخلی و جراحی در بخش‌های مختلــف خدمات ارائه می‌دهنــد، گفت: در سال‌های گذشــته تخت‌های روانپزشکی به بیمارستان‌های روانپزشکی منحصر بود و دیگر بیمارستان‌ها تخت روانپزشکی نداشتند.
برخی بیماران روانی را نمی‌توان ســرپایی درمان کرد و باید این بیماران بستری‌شده و خدمات پزشکی دریافت کنند.
معاون درمان دانشگاه علوم پزشکی همدان با بیان اینکه برخی بیماران روانی را نمی‌توان ســرپایی درمان کــرد و باید ایــن بیماران بستری‌شــده و خدمات پزشــکی دریافت کنند، تأکیــد کرد: عدم وجــود تخت‌های روانپزشکی در بیمارســتان‌ها از مشکلاتی است که در کشــور وجود داشته و تدبیری اندیشــیده شــد که تخت‌های بیمارستانی اشــغال نشــده را بتوان به عنــوان تخت روانپزشکی استفاده کرد و بیماران روانی را تحت درمان دارویی قرار داده و ســپس به صورت سرپایی درمان را ادامه داد. عبادیان با اشــاره به درخواســت وزارت بهداشت از اســتان‌ها، اظهار داشــت: سال گذشته از استان‌ها درخواست شــد که اعلام شود آیا امکان تبدیل تخت‌های بیمارستان‌ها به تخت روانپزشکی وجود دارد یا خیر؟

متوسط اشــغال تخت در استان همدان کمتر از ۸۰ درصد است

وی با بیان اینکه متوســط اشغال تخت در اســتان همدان کمتر از ۸۰ درصد اســت، یادآور شــد: به طور میانگیــن ۲۰ درصد تخت‌ها در بیمارستان‌ها خالی است، هرچند در بعضی ســاعات هفته، بیمارستان‌ها پر از بیمار است اما در اواخر هفته اشغال تخت به کمتر از ۵۰ درصد می‌رسد بنابراین از بخش خالی بیمارســتان‌ها برای بســتری بیماران روانپزشکی استفاده خواهد شد.
معاون درمان دانشگاه علوم پزشکی همدان از اختصاص تخت‌های بیمارستان‌های استان به تخت‌های روانپزشــکی خبر داد و افزود: این درخواست به شهرستان‌های استان اعلام شــده و پیش از آن نیز در راســتای اجرای طرح تحول نظام ســلامت، روانپزشــکانی به شهرســتان‌های اســتان اعزام شده و در بیمارستان‌ها خدمات ارائه می‌دهند.
وی با بیــان اینکه تعداد روانپزشــکان در شهرستان‌ها بســیار کم بود و یا اگر وجود داشــت بســیار کم‌فروغ بودند، عنوان کرد: شهرســتان‌ها یک یا ۲ روانپزشــک و مرکز استان نیز ۸ روانپزشک دارد و در سطح شهر نیز روانپزشک‌هایی به صورت آزاد فعالیت می‌کنند؛ به طوری کــه در مجموع می‌توان گفت در بیمارستان‌های استان همدان ۲۰ تا ۲۵ روانپزشک فعال هستند.

تعداد روانپزشکان کافی نیست

عبادیان با تأکید بر اینکه تعداد روانپزشکان کافی نیســت، یادآور شــد: پیش از اجرای طــرح تحــول نظــام ســلامت در برخی شهرستان‌ها حتی یک روانپزشک هم وجود نداشــت.وی با بیان اینکه طرح تحول نظام ســلامت تخت‌های روانپزشکی را افزایش داد و افرادی که مشــکلات روانپزشــکی دارند به راحتی تحت درمان قرار می‌گیرند، گفت: در حــال حاضر ۱۶۰ تخت فعال در بیمارستان سینا به بیماران روانی اختصاص دارد و با راه‌اندازی بخش روانپزشکی اطفال ۱۰ تخت نیز به این بخــش اضافه خواهد شــد کما اینکه تخت‌های جدیدی نیز ویژه سالمندان و افراد معتاد در این بیمارستان در نظر گرفته شده است.
معاون درمان دانشگاه علوم پزشکی همدان گفت: در شهرستان‌ها ۱۶ تخت روانپزشکی به بیمارستان‌ها اضافه شده و در مجموع در حال حاضر ۲۰۰ تخت در بیمارســتان‌های استان همدان به بیماران روانی خدمات ارائه می‌دهند اما اگر بتوان شــرایط را به خوبی مدیریــت کرد همدان حداقل به ۲۰۰ تخت دیگر نیاز خواهد داشت.
رئیس دانشــگاه علوم پزشکی همدان نیز با بیان اینکه همدان بیمارســتان روانپزشکی دارد، گفــت: با این وجود نیاز به ســاخت بیمارســتان روانپزشــکی دیگری در استان همدان احساس می‌شود.

کسب مجوز ساخت بیمارستانی با پایه روانپزشکی در شهرستان ملایر در دست پیگیری است

حبیــب‌ا... موســوی‌بهار وضعیت اســتان همدان نســبت به سایر استان‌ها را به نسبت بهتر دانســت و گفت: کسب مجوز ساخت بیمارستانی با پایه روانپزشکی در شهرستان ملایر در دست پیگیری است و ساخت این بیمارستان توسط یک خیر انجام خواهد شد.
وی به بهبود شرایط مراجعه بیماران روانی به پزشک اشــاره کرد و اظهار داشت: باید شــرایطی فراهم شــود که بیمــاران بدون نگرانی به روانپزشک مراجعه کرده و درمان شــوند که اگر روند مراجعه تســهیل شود، کج‌خلقی‌ها، مسائل خانوادگی و مشکلات کاری بیماران روانی رفع می‌شود.
در همین خصوص یک پزشک روانشناس با بیان اینکه بســیاری از مــردم از بیماری روانــی خود اطــلاع ندارند و مشــکلات روحی و روانی را بیماری نمی‌دانند، گفت: برخی افراد به دلیل اینکه نمی‌خواهند انگ بیماری روانی به آنها زده شود به روانپزشک مراجعه نمی‌کنند. آسیب وارده به فرد ناشی از مشکلات روحی و روانی بسیار بیشتر از بیمارهای جسمی بوده که باید به آن توجه شــود محمدحســین اعتدالی با بیان اینکه آســیب وارده به فرد ناشــی از مشــکلات روحی و روانی بسیار بیشــتر از بیمارهای جسمی بوده که باید به آن توجه شود، افزود: بیماری روانی مانند بیماری جسمی است اما به زمان درمان بیشتری نیاز دارد.
وی با بیــان اینکه مردم بایــد بیماری‌های روانی را جدی بگیرنــد زیرا بی‌توجهی به این بیماری‌ها عواقب بدی به دنبال داشــته و علاوه بر افســردگی، آسایش و آرامش را از افراد می‌گیرد، گفت: روی‌آوری به زندگی مدرن و صنعتی موجب افزایش بیماری‌های روانی در جامعه شــده و نقش بسیار زیادی در افزایش این بیماری‌ها داشته است.
اعتدالی با بیان اینکه با پیشــرفت فناوری، فشار سنگین ناشــی از کار، استرس روزانه محیــط کار و خانه بیماری‌هــای روانی را افزایش داده که نیاز به مدیریت برای کنترل استرس، خشم و ارتباط مؤثر را بیشتر کرده است، اظهار داشت: افراد باید با خود مراقبتی و تلاش برای کســب مهارت‌های زندگی مشکلات ناشی از پیشرفت فناوری را کنترل کننــد و با آگاهی کامــل در حد معمول و متعارف از فناوری روز استفاده کنند.
وی تأکید کــرد: بیماری‌هــای روانی تأثیر زیادی روی سلامت فرد داشته و با ضعیف کردن سیستم ایمنی بدن، فرد را در معرض ابتلا به انواع بیماری‌ها قرار می‌دهد به طوری که بسیاری از سرماخوردگی‌ها منشأ روانی داشته که به دلیل ضعیف شدن سیستم ایمنی بدن رخ می‌دهد.
بر اساس بررســی‌ها در کشورهای پیشرفته مراجعه به روانشــناس و روانپزشک امری ضروری و بدیهی اســت و همه افراد به آن علاقه داشــته و تقریباً هر کسی برای امور مختلف زندگی خود حداقل ســالی یک‌بار برای مشاوره به روانشناس مراجعه می‌کند.
بــه طور کلی باید گفت مشــاوره گرفتن و مراجعه به روانپزشک اقدامی مفید و مثبت است که در بدبینانه‌ترین حالت اگر فایده‌ای برای فرد نداشــته باشد ضرری هم ندارد و حتی توصیه می‌شود همه افراد هرساله علاوه بر چکاب جسمی، چکاب روانی نیز شوند تا با رجوع به یک روانشناس و یا روانپزشک بتوانند از وضعیت روانی خود مطلع شوند.

اخبار کوتاه

قانون حمایتی برای زنان سرپرست خانوار نداریم

حوزه زنان سرپرست خانوار مغفول واقع شده است به نحوی که قانون حمایتی خاصی برای زنان سرپرست خانوار نداریم.
زهرا ساعی عضو کمیسیون اجتماعی مجلس شورای اسلامی، گفت: متأســفانه ما قوانینی مربوط به حوزه زنان سرپرست خانوار که بتواند حمایت ویژه‌ای از این زنان داشته باشد نداریم و متولی خاصی هم در این زمینه وجود ندارد.
وی تصریح کــرد: هرچند مباحث مالی حوزه زنان بدسرپرســت یا سرپرست خانوار را کمیته امداد تقبل می‌کند اما تنها مبالغ بسیار پایین و قطره‌چکانی به صورت ماهانه به این زنان کمک می‌شود؛ در صورتی که متأســفانه این زنان دریافتی دیگری ندارند. ما می‌بینیم که بسیاری از این زنان جوان هســتند که سرپرست خانوار بوده و زندگی بسیار سختی دارند. در این میان زنان بدسرپرست نیز با این مشکلات دست و پنجه نرم می‌کنند.

ضورت سامان‌دهی سیم کارت‌های فاقد مالکیت

مدیرکل پیشگیری‌های وضعی معاونت اجتماعی قوه قضاییه ضمن تأکید بر ضرورت ســامان‌دهی ســیم کارت‌های فاقد مالکیت گفت: بسیاری از جرائم ناشی از کم‌اطلاعی مشترکین رخ می‌دهد.
به گزارش خبرنگار مهر علیرضا ســاوری در مراسم انعقاد تفاهم‌نامه قوه قضاییه با ۳ اپراتور کشور، گفت: در حال حاضر مهمترین راهبرد ارتقای ســطح فرهنگ و آگاهی مردم است؛ چراکه بسیاری از جرائم ناشی از کم‌اطلاعی مشترکین رخ می‌دهد.
مدیرکل پیشــگیری‌های وضعی معاونت اجتماعی قوه قضاییه اظهار داشــت: امیدواریم با انعقاد این تفاهم‌نامــه از عوامل دخیل در جرم جلوگیری کنیم.
وی افــزود: جرائم چندوجهی اســت و بایــد در جلوگیری از آن از روش‌های جدید و نو استفاده کرد.
مدیرکل پیشگیری‌های وضعی معاونت اجتماعی قوه قضاییه در رابطه بــا موضوع این تفاهم‌نامه گفت: تولید و پخش محتوای پیشــگیرانه، ترغیب مشــترکین در استفاده ادواری از سامانه استعلام تعداد خطوط مشــترکین تلفن سیار، ســازمان تنظیم مقررات و ارتباطات رادیویی جهت شناســایی ســیم‌کارت‌های تلفن همراه که بدون اطلاع مالک فعال هستند، ارتقای سطح آگاهی‌های عمومی در استفاده از خدمات مخابراتی و ظرفیت‌های مجازی است؛ چراکه بسیاری از مشکلاتی که در حال حاضر وجود دارد ناشی از عدم آگاهی است.
وی افــزود: متــن این تفاهم‌نامــه در ارتقای آگاهــی و نقش آن در جلوگیری از وقوع جرم بســیار اهمیت دارد. امیدواریم با اجرای این تفاهم‌نامه شاهد کاهش جرایم در این فضای ارتباطاتی باشیم.

دولت در مبارزه با فقر غذایی مثبت بود

دولــت یازدهم در زمینه مبارزه بــا فقر خوراکی موفق عمل کرده است.
به گزارش ایرنا مدیرکل دفتر امور حمایتی و توانمندســازی وزارت تعاون، کار و رفاه اجتماعی با بیان این مطلب تصریح کرد: دستورالعمل اجرایی حمایت غذایی در نشست خردادماه سال ۱۳۹۳ هیأت وزیران به پیشنهاد وزارت تعاون، کار و رفاه اجتماعی در ۱۳ ماده توسط هیأت وزیران ابلاغ شد.
عبدالرحیم تاج‌الدین با بیان این که طرح حمایت غذایی از تیرماه سال ۱۳۹۳ آغاز شده است، تصریح کرد: سقف و کف پرداختی برای تأمین اقلام ضروری غذایی خانوارها از ۳۰۰ هزار ریال برای یک نفر شروع و تا سقف یک میلیون و ۲۰۰ هزار ریال افزایش می‌یابد.

هیجانات منفی دانش‌آموزان و نظام ناکارآمد تعلیم و تربیت

آموزش‌وپــرورش بــه حوزه امــور تربیتی و مشــاوره به عنوان ضعیف‌ترین بخش خود می‌نگرد و مشاوران مدارس کسانی هستند که درگیری‌های شغلی و دغدغه‌های شخصی‌شان به قدری زیاد است که نمی‌توانند به دانش‌آموزان رسیدگی کنند.
کــورش محمــدی در گفت‌وگو با ایســنا، اظهار کــرد: به موضوع دانش‌آموزی که به مرحله‌ای می‌رســد که به خودش آسیب می‌رساند نمی‌توان تک‌بعدی و ســطحی‌نگر نگریست و پیرامون آن اظهار نظر کرد.
وی از نقش کمرنگ مشــاوران مدارس در انتقال مفاهیم عمیق تربیتی و اجتماعی انتقاد کرد.

نیش و نوش

فرارو: نتیجه برجام برای مردم را در یک جمله بنویسید
انشا برای مسئولان!!
ایرنا: چرا به ایدئولوژی حمله می‌شود
کلاً به همه چیز حمله می‌شه!!
مهر: ایران باید به روسیه و چین نزدیک باشد
میگی یعنی ایران رو از رو نقشــه بکنیم ببریم نزدیک این دو کشور!!
تابناک: خوراک زلزله در دستان بسازوبفروش‌ها
این بســازوبفروش‌ها خوراکشــون رو الحق خوبم جور می‌کنن!!
همدان‌پیام: پشت میزنشین‌ها می‌خواهند با کشتی مطرح شوند
دیدن هیچ جوزه مطرح نمی‌شن!!
شرق: مستأجر صاحبخانه را جاسوس معرفی کرد تا کرایه ندهد
اینم روش جدید!!
فرادید: حضرتی متأسفم که باید بگویم دولت کاملاً لال است
بدون شرح!!
خبر آنلاین: مراقب باشــید؛ جریمه گردش به چپ یا راست در تقاطع چراغدار ۲۰۰ هزار تومان است
بچه‌ها مواظب باشید!!
همدان‌پیام: مسئولان بی‌اطلاع از دانش‌آموزان معتاد
این مسئولا از چی مطلنند؟؟
مردم‌سالاری: سوراخ کردن گوش در مترو
از عجایب خلقت!!!
شرق: دولت اگر کمی عقل داشته باشد که دارد، نباید نرخ ارز را در آستانه انتخابات بالا ببرد
چی میگی!!؟؟
تابناک: چند میلیون می‌گیری، نمیری
نمی‌شه با عزرائیل معامله کرد؟
همدان‌پیام: لباس نازیبای کوچه بر تن بقعه استر
از تاناکورا خریدن!!

نگاه

روش استفاده از تلفن‌های همراه در بخش‌های بیمارستانی

عفونت‌های نوزوکومیال یا عفونت‌های بیمارســتانی از مسائل و مشــکلاتی است که بیمارستان‌های امروزی با آن درگیر می‌باشند. Semmelweis در ســال ۱۳۶۱ نشان داد که باکتری‌ها می‌توانند از طریق دست‌های آلوده کارکنان بیمارستان به بیمار منتقل شوند.
در بیمارستان اتاق‌های عمل و بخش‌های ویژه محل‌هایی هستند که نیاز به استانداردهای بالایی دارند و بنابراین رعایت نکات بهداشتی توســط کارکنان این بخش‌ها و به کارگیری وســایل غیرآلوده برای بیماران از ملزومات اســت. بعضی از مطالعات اپیدمیولوژیک نشان داده است که سطوح در انتقال باکتری‌ها بسیار تأثیر دارد.
امروزه تلفن‌های موبایل وســایل قابل حمل الکترونیکی غیرپزشکی می‌باشــند که در تماس نزدیک با بدن قرار دارند. کارکنان بهداشتی شــاغل در اتاق‌های عمل یا مراقبت‌های ویژه مرتباً از این وســیله جهت برقراری ارتباط استفاده می‌نمایند.
در مطالعــه‌ای که در ۴ بخش مراقبت‌های ویژه و ۲ اتاق عمل انجام گرفــت، ۲۰۰ نفر از کارکنان که شــامل ۱۵ پزشــک، ۱۵ رزیدنت، ۱۲۵ پرســتار و ۵۰ نفر از کارکنان بهداشــتی (دانشجوی پرستاری، فیزیوتراپیســت و...) شرکت داشتند که از دست‌ها و دو طرف تلفن موبایل آنها همزمان کشت گرفته شد در طی این بررسی متغیرهایی چون جنس، حرفه مدتی که افراد به آن حرفه مشــغولند، استفاده از انگشتر و حلقه، دســت غالب و روش‌های پاک کردن تلفن موبایل در نظر گرفته شد.
جهت بررسی از دست‌ها و دو طرف موبایل افراد نمونه گرفته و در دو پلیت جداگانه کشت داده شــد. نتیجه کشت وجود باکتری‌های گرم و مثبت مثل اســتافیلوکوک ارئوس، اســترپتوکک، آنتروکک، باکتری‌های گرم منفی و قارچ‌ها را مسجل نمود.
این بررســی نه فقط نشان داد که استفاده تلفن موبایل در اتاق عمل و بخــش مراقبت‌های ویژه عفونت‌های بالایی در برداشــته بلکه با آلودگی توســط پاتوژن‌های نوزوکومیال نیز همراه بوده است نتایج حاکی از آن بود که تماس نزدیک با وسایل آلوده می‌تواند به عنوان مخزن آلودگی باشــد که این آلودگی به آســانی از تلفن موبایل به دست‌های کارکنان منتقل می‌گردد.
بنابراین به دنبال این بررسی پژوهشگران توصیه نمودند که:
- استفاده از تلفن همراه در بیمارستان محدود گردد.
- به کارکنان بهداشــتی در مورد مراقبت‌های بهداشتی فردی جهت عفونت، شستن مکرر دست‌ها، ضدعفونی کردن محیط و روش‌های ضدعفونی آموزش‌های لازم داده شود.
- تلفن‌های همراه با مواد ضدعفونی‌کننده الکی یا مواد ضدمیکروبی جهت کاهش انتقال عفونت تمیز گردد.

*** اصغر زارعی - کارشناس پرستاری**

دانشگاه

آغاز ثبت‌نام جذب هیأت علمی وزارت بهداشت از اول بهمن

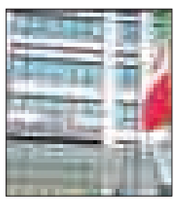

ثبت‌نــام جذب هیأت علمی وزارت بهداشــت از اول بهمن آغاز شــد و علاقمندان از روز جمعه اول بهمن‌ماه به مدت یکماه فرصت ثبت‌نام دارند.
سیدعلی حســینی رئیس مرکز امور هیأت علمی وزارت بهداشــت در گفت‌وگو با ایلنا گفت: فراخوان سراسری جذب اعضای هیأت علمی در دانشــگاه‌های علوم پزشــکی از اول بهمن‌ماه ۹۵ بر روی سامانه جذب وزارت بهداشــت قرار می‌گیرد و علاقمندان از اول فرصت دارند با مراجعه در این ســامانه ثبت‌نام کنند.
لازم به ذکر اســت چندی پیش اعلام شــد که وزارت بهداشت با کمبود اعضای هیات علمی مواجه اســت که این برنامه خواهد توانســت ایــن کمبود را جبران کند.

نکته

چرا بارداری در سن بالا با عوارض همراه است؟

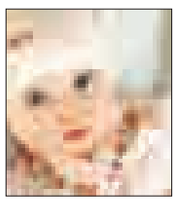

موکول کردن بارداری به سنین بالاتر، خطر تجربه کردن عوارض حاملگی را بیشتر می‌کند.
مرکز کنترل و پیشــگیری از امراض آمریکا اعلام کرده که طی ۴ دهه اخیر تعداد زنانی که در سنین ۳۵ سالگی و بالاتر نخستین تجربه بارداری را داشته‌اند از ۱/۷ مورد در هر هزار تولد در سال ۱۹۷۳ به ۱۱ مورد در هر هزار تولد در سال ۲۰۱۲ افزایش یافته است.در واقع بالا رفتن سن، فاکتور مهمی در بارداری‌های پرخطر به حساب می‌آید و احتمال وضع حمل به روش سزارین در زنان باردار با ســن بالا افزایش می‌یابد.به گزارش بیاوته، محققان بت مطالعات خود دریافتند تغییر در ســیگنال‌های هورمونی و ســاختار ماهیچه‌ای می‌تواند توجیهی برای خطرات احتمالی به تأخیر افتادن بارداری باشد. در موش‌هایی با سن بالا توانایی انقباض ماهیچه‌ای کاهش یافته و واکنش ماهیچه‌ها به هورمون اکسی توسین کمتر شده است.

بهداشت

زنگ خطر سکته مغزی در ایران به صدا در آمده است

دبیر اجرایی نهمین همایش ســکته مغزی؛ تغییر سبک زندگی، چاقی، فشار خون بالا، دیابت و کم‌تحرکی، استرس و مصــرف روان‌گردان‌ها را از علل بروز ســکته مغزی در جوانان عنوان کرد.به گزارش مهر، احسان شریفی‌پور گفت: متخصصان مغز و اعصاب، طب اورژانس، داخلی قلب و عروق و جراحان مغز و اعصاب که دارای ۶/۵ تا ۱۵ امتیاز بازآموزی اســت. اســتادیار دانشگاه علوم پزشکی قم ادامه داد: متأسفانه در ایران آمار دقیقی در ارتباط با سکته‌های مغزی وجود ندارد ولی دومین علت مرگ‌ومیر در کشــور بوده و ۷ تا ۸ درصد بیشــتر از حوادث رانندگی جان هموطنان را می‌گیرد. شــریفی‌پور اضافه کرد: در چند سال اخیر اقدامات جدی در جهت پیشگیری و درمان سکته مغزی بویژه در فاز حاد انجام گرفته به طوری که واحدهای ویژه سکته مغزی اکنون در ۵۵ بیمارستان کشور راه‌اندازی شده و اقدامات لازم در این راستا صورت می‌گیرد.

پیام تاریخ، تمدن و فرهنگ مادستان
The Message Of Madestan's History & Civilization & Culture
روزنامه همدان پیام
۶
چهارشنبه ● ۲۹ دی‌ماه ۱۳۹۵ ● شماره ۲۸۲۹
اقتصاد
eghtesad@hamedanpayam.com

خط فقر چقدر است؟

مرکز پژوهش‌های مجلس با استناد به گزارش‌های ارائه شده خط فقر سال‌جاری را برابر با یک میلیون و ۸۰۰ هزار تومان اعلام کرده است.

به گزارش خبرآنلاین، خط فقر غالباً به صورت رسمی از سوی دستگاه‌های اجرایی اعلام نمی‌شود از این‌رو گمانه‌زنی‌های فراوانی در این زمینه وجود دارد. در حالی که مرکز پژوهش‌های مجلس خط فقر را برای خانوار ایرانی یک میلیون و ۸۰۰ هزار تومان در ماه اعلام کرده است، نایب‌رئیس کانون عالی شورای اسلامی کار سال گذشته خط فقر خانوارهای شهری را حدود ۲ میلیون و ۲۵۰ هزار تومان در ماه، اعلام کرد و برخی نیز این رقم را با اندکی تقلیل ۲ میلیون تومان دانسته‌اند.

آخرین آمار رسمی اعلام شده در این زمینه به سال ۱۳۸۶ بازمی‌گردد. خط فقر در این سال ۶۵۰ هزار تومان اعلام شده بود. پس از آن هیچگاه خط فقر به شکل رسمی اعلام نشده است اما مرکز پژوهش‌های مجلس در گزارشی با استناد به اینکه مراجع غیررسمی خط فقر در سال ۱۳۹۵ را برآورد کرده‌اند، این رقم را یک میلیون و ۸۰۰ هزار تومان اعلام کرده است.

برآوردها نشان می‌دهد متوسط حقوق دریافتی شاغلان در بدنه دولت و شرکت‌های دولتی معادل یک میلیون و ۸۰۰ هزار تومان است به این ترتیب درآمد این قشر نیز با خط فقر، تطابق دارد. از سوی دیگر باید توجه داشت خط فقر در حالی برابر با یک میلیون و ۸۰۰ هزار تومان برآورد شده است که بانک مرکزی متوسط هزینه هر خانوار ایرانی را در سال ۱۳۹۴ معادل با ۲ میلیون و ۹۳۸ هزار و ۸۰۰ تومان اعلام کرده است.

نگاه

مسکن از برجام بی‌نصیب بود

یک کارشناس مسکن تأثیر برجام در افزایش صادرات نفت را غیرقابل انکار دانست و گفت: به دلیل کاهش قیمت نفت نسبت به دولت قبل و با وجود افزایش صادرات، درآمدهای نفتی رشد چشمگیری نداشته و می‌توان گفت برجام تأثیری در اقتصاد مسکن ایجاد نکرده است.

مهدی روانشادنیا ادامه داد: قبل از امضای برجام، صادرات نفت ایران حدود ۱/۳ میلیون بشکه در روز بود. در ۹ ماهه ابتدای سال‌جاری این متوسط به ۲/۶ میلیون بشکه رسیده و هم‌اکنون روزانه به بیش از ۲/۸ میلیون بشکه رسیده، یعنی بیش از ۲ برابر افزایش یافته است.

وی به ایسنا گفت: اگر بخواهیم اثر بخش نفت را در سایر بخش‌های اقتصاد تحلیل کنیم صرفاً افزایش صادرات ملاک نیست بلکه افزایش درآمد ملاک است.

این کارشناس مسکن خاطرنشان کرد: در سال‌های ۹۰، ۹۱ و ۹۲ متوسط قیمت نفت بالای ۱۰۰ دلار بوده است. در سال ۹۳ به حدود ۵۰ دلار و در سال ۹۴ هم بین ۲۰ تا ۳۰ دلار بوده و بالطبع در آن زمان باید ۴ تا ۵ برابر نفت صادر می‌کردیم تا به درآمد سال‌های ۹۰ تا ۹۲ دست پیدا می‌کردیم.

روانشادنیا، تاثیر برجام در افزایش صادرات نفت را غیر قابل انکار دانست و گفت: طبق آمار، اثر توافق هسته‌ای بر صادرات نفت، واضح و روشن است اما این افزایش در بازارهای دیگر چندان اثرگذار نبوده است و احتمالاً باید یکسال برای تحقق این مسأله منتظر ماند.

وی تصریح کرد: اگر روند قیمت مسکن در طول دوره‌های قبل را بررسی کنیم همیشه با افزایش درآمدهای نفتی با یک دوره تأخیر ۶ ماهه تا یکساله شاهد این اثرگذاری بر بازار مسکن بوده‌ایم. این موضوع در جهشی که سال ۹۱ یا سال ۸۶ اتفاق افتاد دیده شد. اما تفاوت این دوره با آن سال‌ها این است که درآمد حاصل از فروش نفت بسیار کمتر از زمان دولت قبل است.

این کارشناس مسکن، عدم دسترسی به پول صادرات نفت را معضل دیگر دانست و گفت: مسأله دیگر این است که دولت به بخش قابل توجهی از درآمد صادرات نفتی دسترسی ندارد. در حال حاضر به دلیل مشکل مبادلات پول و بانکی، امکان ورود سریع تمام درآمد حاصل از فروش نفت به کشور وجود ندارد و باید منتظر آینده باشیم.

روانشادنیا درباره واکنش بازار مسکن به درآمدهای نفتی اظهار کرد: بازار مسکن به دلیل قابلیت نقدشوندگی و کشش‌پذیری پایین، خیلی زود به اتفاقات اقتصاد واکنش نشان نمی‌دهد. معمولاً دولت پس از اینکه درآمدهای نفتی وارد کشور می‌شود آن را در قالب هزینه‌های جاری و عمرانی به کشور تزریق می‌کند. در نتیجه پول‌ها وارد اقتصاد می‌شود و در یک دوره یکساله به مرور اثر خود را بر بازارهای دیگر از جمله مسکن می‌گذارد.

وی، پیش‌بینی ثبات قیمت نفت در محدوده ۵۰ دلار در سال آینده را محتمل دانست و گفت: با این حال فکر می‌کنم ورود سرمایه‌گذاران خارجی و داخلی به اقتصاد ایران مهمتر از اتکای صرف به درآمدهای نفتی است. خوشبختانه سهم نفت در اقتصاد ما بسیار کمتر از کشورهای حاشیه خلیج فارس است. در نتیجه اقتصاد ما کاملاً تحت تأثیر نفت نیست. اگرچه نفت نقش تعیین‌کننده‌ای دارد ولی کل اقتصاد ما را شامل نمی‌شود. همچنین یکی از نعمت‌هایی که کشور ما از آن برخوردار است امنیت اجتماعی و اقتصادی است. لذا امنیت فعلی نوید این را می‌دهد که در آینده شاهد ورود سرمایه‌گذاران خارجی به کشور باشیم.

اخبار کوتاه

تفکیک آب شرب از بهداشتی به کجا رسید؟

ایسنا: معاون وزیر نیرو در امور آب و آبفا گفت: طرح تفکیک آب شرب از بهداشتی نهایتاً تا ۵ ماه دیگر تعیین‌تکلیف می‌شود. رحیم میدانی با بیان اینکه یکی از ابهامات اجرای این طرح این بود که وزارت بهداشت از ما خواسته بود تا مشخصات آب بهداشتی را تشریح کنید. بر همین اساس یک قرارداد ۲۵۰ میلیون تومانی با دانشگاه شهید بهشتی برای مشخص کردن ویژگی‌های آب غیرشرب تنظیم کردیم که در حال حاضر این پروژه ۸۰ درصد پیشرفت داشته است.

سرانه مصرف ماهی در ایران پایین است

خبرآنلاین: مصرف آبزیان، به‌خصوص ماهی در سبد غذایی مردم جهان جایگاه ویژه‌ای دارد، ولی در سبدغذایی خانوار ایرانی همچنان جایگاه اصلی خود را پیدا نکرده است. گزارش‌ها نشان می‌دهد که سرانه مصرف ماهی در ایران ۱۰ کیلوگرم است؛ این در حالی است که این آمار در دنیا ۲۰ کیلوگرم گزارش شده است.

آگهی موضوع ماده ۳ قانون و ماده ۱۳ آیین‌نامه قانون تعیین تکلیف وضعیت ثبتی اراضی و ساختمان‌های فاقد سند رسمی

برابر رأی شماره ۱۳۹۵۶۰۳۲۶۰۰۸۰۰۰۸۹۹ مورخه ۱۳۹۵/۱۰/۱۳ و کلاسه شماره ۱۳۹۲۱۱۴۴۲۶۰۰۸۰۰۰۰۵۹ هیأت موضوع قانون تعیین تکلیف وضعیت ثبتی اراضی و ساختمان‌های فاقد سند رسمی مستقر در واحد ثبتی شهرستان رزن تصرفات مالکانه و بلامعارض متقاضی شرکت سهامی بیمه ایران به شماره ملی ۱۰۱۰۳۸۵۸۷۴۲ یک باب ساختمان به مساحت ۸۲۰/۲۳ مترمربع قسمتی از پلاک ۵۹- اصلی شهرستان رزن واقع در بخش ۵ همدان حوزه ثبتی رزن خریداری با واسطه از مالک رسمی آقای محمد احمدی اتکا دارنده نسق زراعی شماره ۲۸۴۸۹-۶۷/۸/۲۲ دفترخانه ۵ همدان لذا به منظور اطلاع عموم مراتب در دو نوبت به فاصله ۱۵ روز آگهی می‌شود، در صورتی که اشخاص نسبت به صدور سند مالکیت متقاضی اعتراضی داشته باشند می‌توانند از تاریخ انتشار اولین آگهی به مدت دو ماه اعتراض خود را به این اداره تسلیم و پس از اخذ رسید، ظرف مدت یک ماه از تاریخ تسلیم اعتراض، دادخواست خود را به مراجع قضایی تقدیم نمایند. بدیهی است در صورت انقضای مدت مذکور و عدم وصول اعتراض طبق مقررات سند مالکیت صادر خواهد شد.(م‌الف ۲۴۹)

تاریخ انتشار نوبت اول: ۹۵/۱۰/۲۹
تاریخ انتشار نوبت دوم: ۹۵/۱۱/۱۴

رضا شیرخانی خرم، رئیس ثبت اسناد و املاک شهرستان رزن

بازار فرش شیوه فروشش را به‌روز کند

حجره‌های فرش‌فروشی و رفوگری که در کاروانسراهای قدیمی بازار همدان قرار دارند، از آثار باستانی و سنتی شهر همدان هستند که در حفظ و حراست از آنها باید کوشید اما فرش دستبافت که هم‌اکنون در سایه رکود بازار فروش قرار گرفته را نباید فراموش کرد.

تجار و اعضای اتحادیه فروشندگان فرش دستبافت اغلب از بازاریان قدیمی و پیشکسوت هستند و ترجیح می‌دهند کماکان بر اساس شیوه‌های قدیمی به کسب‌وکار خود ادامه دهند در حالی که بازار امروز جهانی همواره در حال تغییر و پیشرفت است.

رئیس شرکت فرش استان نیز درباره نگاه جدیدی که بازار فرش دستبافت به آن نیازمند است، گفت: بازاریان و تجار فرش دستبافت هنوز با استفاده از شیوه‌های گذشته به خریدوفروش می‌پردازند، اظهار کرد: بازاریان و پیشکسوتان بازار فرش دستبافت با تکیه بر حجره خود که هر صبح تا شام آن را بر روی مشتریان می‌گشایند، توقع دارند در سیستم امروزی بازار خریدوفروش کالا نیز مانند گذشته مشتری به محل حجره‌ها مراجعه کند و سفارش دهد.

احمد علی‌بابایی ادامه داد: امروزه مشتریان از طریق شبکه‌های اجتماعی و اینترنت کالا و سفارش خود را به فروشندگان و تولیدکنندگان اعلام می‌کنند و حتی پرداخت‌های مالی نیز به صورت آنلاین صورت می‌گیرد.

علی‌بابایی فضای سنتی حاکم بر بازار فرش دستبافت همدان را تأیید کرد و افزود: حفظ بافت سنتی خوب است اما حفظ شیوه‌ها و روش‌های گذشته و منسوخ شده به صلاح بازار فرش دستبافت نیست.

وی به لزوم فراگیری شیوه‌های نوین و بروز تجارت از طریق تکنولوژی روز برای بازاریان اشاره کرد و گفت: با شیوه‌های قدیمی نمی‌توان در بازار رقابتی امروزی به کسب‌وکار پرداخت.

رئیس اتحادیه فرش‌فروشان همدان نیز بازار فرش همدان را بزرگترین مجتمع عرضه فرش دستبافت پس از بازار تهران معرفی کرد و به ایسنا گفت: سرای میرزا کاظم، گمرک، قیصریه‌ها و راسته بازارهای فرش، مجموعه بازار فرش همدان را تشکیل می‌دهند.

محسن قشمی، اعضای عضو اتحادیه فرش‌فروشان همدان را ۴۰۰ نفر اعلام کرد و افزود: فرش دستبافت همدان در گذشته رونق بسیار خوبی داشت و همدان یکی از مهمترین مراکز تأمین فرش مورد نیاز بازارهای اروپایی و آمریکا بود.

وی با بیان اینکه بازار فرش دستبافت دچار رکود شده و عدم صادرات و تقاضای بازارهای جهانی، رونق کار تجار و بافندگان را کم کرده، اظهار کرد: امیدواریم با همکاری دولت و سازمان صنعت، معدن و تجارت، تدبیری برای بهبود بازار صورت گیرد.

رئیس اتحادیه فرش‌فروشان همدان قدمت بازار فرش را ۲۵۰ ساله عنوان کرد و یادآور شد: مرمت‌هایی در ۷۰ سال پیش انجام شده و لایه‌برداری و بندکشی در سرای میرزا کاظم و گلشن انجام شده و سقف‌های قیصریه‌های بازار نیز تعمیر شده است.

وی علت اصلی رکود بازار فرش دستبافت را توقف صادرات دانست و تأکید کرد: با تحریم صادرات تجار از کار دست کشیدند و چون خریدار و سفارشی نبود، بافندگان نیز از کار بیکار شدند و بازار فرش همدان دچار رکود شد.

وی با اشاره به ادامه فعالیت بازار فرش دستبافت در سایر شهرستان‌ها خاطرنشان کرد: سایر مراکز عرضه فرش دستبافت کشور برای بازار داخلی تولید می‌کردند و هنوز هم به تولید خود برای بازار داخلی ادامه می‌دهند اما صادرات فرش به آمریکا و اروپا، بازار اصلی فرش همدان را تشکیل می‌داد، به همین علت توقف صادرات بیشترین لطمه را به تولید فرش دستبافت همدان زد.

رئیس اتحادیه فرش‌فروشان همدان عدم تبلیغات فرش دستبافت، تغییر شغل تجار فرش و بی‌انگیزگی بافندگان فرش دستبافت همدان را از جمله مشکلات پیش‌روی رونق دوباره فرش دستبافت عنوان کرد و گفت: چنانچه تجار، تولیدکنندگان و فروشندگان فرش بتوانند با بهره‌گیری از ظرفیت‌ها و شیوه‌های جدید تجارت، به جلب سفارش و تشویق بافندگان به بافت فرش‌هایی طبق سلیقه بازار جهانی بپردازند، می‌توان به رونق دوباره فرش دستبافت این دیار امیدوار بود.

راه برای بازنشستگی زنان کارگر باز شد

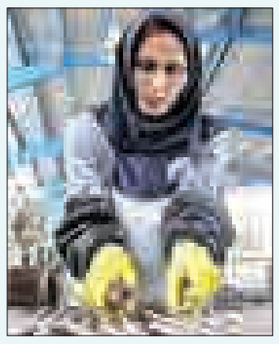

همه زنان کارگر و کارمندی که ۲۰ سال سابقه خدمت داشته باشند بدون هیچ محدودیت سنی می‌توانند درخواست بازنشستگی کنند.

به گزارش ایسنا، نمایندگان مجلس شورای اسلامی در جلسه پایانی بررسی لایحه برنامه ششم توسعه، همه سازمان‌ها و دستگاه‌های زیرمجموعه صندوق بازنشستگی کشوری و تأمین اجتماعی را موظف کردند تا با درخواست بازنشستگی کارمندان زن شاغل در دستگاه‌های دولتی و بیمه‌شدگان زن تأمین اجتماعی در صورت داشتن ۲۰ سال سابقه کار بدون محدودیت سنی موافقت کنند.

به موجب ماده ۲ قانون بازنشستگی پیش از موعد کارکنان دولت مصوب سال ۱۳۸۶ کلیه کارکنان رسمی، پیمانی و قراردادی وزارتخانه‌ها و مؤسسات دولتی در صورت دارا بودن حداقل ۲۵ سال سابقه خدمت قابل قبول بدون رعایت شرط سنی می‌توانند با ارائه درخواست کتبی مبنی بر بازنشستگی پیش از موعد و موافقت دستگاه متبوع از حداکثر ۵ سال سنوات ارفاقی تا سقف ۳۰ سال بازنشسته شوند؛ همچنین بر اساس تبصره یک همین ماده، بانوان شاغل که فاقد شرط سابقه خدمت مقرّر در ماده ۲ این قانون هستند به شرط داشتن حداقل ۲۰ سال سنوات قابل قبول می‌توانند با ارائه درخواست کتبی و موافقت دستگاه متبوع با استفاده از حداکثر ۵ سال سنوات ارفاقی بازنشسته شوند. این قانون در سال ۱۳۹۰ به پیشنهاد نمایندگان مجلس شورای اسلامی به مدت ۵ سال، بدون احتساب سنوات ارفاقی تمدید شد.

بر اساس ماده ۱۲۱ قانون بودجه سال ۱۳۹۲ کشور، بازنشستگی پیش از موعد کلیه مشمولان قانون بازنشستگی پیش از موعد کارکنان دولت و قانون تمدید آن با موافقت بالاترین مقام اجرایی دستگاه و بدون سنوات ارفاقی مجاز است و دستگاه‌های اجرایی مجازند کارکنان مرد را با داشتن حداقل ۲۵ سال سابقه خدمت با ۲۵ روز حقوق و کارکنان زن را با داشتن حداقل ۲۰ سال سابقه خدمت با ۲۰ روز حقوق بدون شرط سنی و سنوات ارفاقی با درخواست کتبی مبنی بر بازنشستگی پیش از موعد بازنشسته کنند.

بر اساس قانون بازنشستگی پیش از موعد تأمین اجتماعی، بیمه‌شدگان مشمول قانون کار در صورت داشتن حداقل ۵۵ سال تمام سن و سابقه پرداخت ۲۰ سال یا بیشتر حق بیمه می‌توانند با اطلاع کتبی به کارفرما درخواست بازنشستگی خود را به سازمان تأمین اجتماعی حوزه محل کار خود تسلیم تا طبق مقررات این قانون مستمری بازنشستگی جهت آنان برقرار شود.

طبق تبصره ۴ بند دو ماده ۷۶ قانون تأمین اجتماعی نیز، زنان بیمه شده شاغل در کارگاه‌های مشمول قانون کار می‌توانند با داشتن ۲۰ سال سابقه کار و ۴۲ سال سن به شرط پرداخت حق بیمه در طول مدت اشتغال خود با ۲۰ روز حقوق بازنشسته شوند.

طلا

بورس سکه، سکه شد

وجه تضمین اولیه قراردادهای آتی سکه طلا از روز پنجشنبه (۳۰ دی‌ماه) پس از پایان روز معاملاتی، برابر با ۱۳ میلیون ریال تعیین می‌شود.

به گزارش تسنیم؛ بر اساس مصوبه هیأت پذیرش بورس کالای ایران در خصوص تعیین وجه تضمین اولیه قراردادهای آتی سکه طلا و با توجه به افزایش قیمت تسویه روزانه قراردادهای فعال در روزهای گذشته، از روز پنجشنبه، ۳۰ دی‌ماه جاری پس از پایان روز معاملاتی وجه تضمین اولیه برابر با ۱۳ میلیون ریال تعیین که به همراه وجه تضمین اضافی، در مجموع وجه تضمین مورد نیاز ۱۶ میلیون ریال تعیین می‌شود. بر اساس این گزارش؛ قرارداد آتی، توافق‌نامه‌ای مبنی بر خرید و فروش یک دارایی در زمان معین در آینده و با قیمت مشخص است. به عبارت دیگر در بازار آتی، خریدوفروش دارایی پایه قرارداد بر اساس توافق‌نامه‌ای که به قرارداد استاندارد تبدیل شده است، صورت می‌گیرد که در آن به دارایی با مشخصات خاصی اشاره می‌شود. همچنین در بازارهای آتی الزامی نیست که کالا یا دارایی به طور فیزیکی ردوبدل شود و برخلاف بازارهای نقدی، انتقال مالکیت فوری دارایی مطرح نمی‌شود؛ بنابراین در این بازارها بدون در نظر گرفتن این که فرد مالک دارایی باشد یا نباشد، قراردادها قابل خریدوفروش هستند.

افزون بر این؛ برخلاف بازارهای نقد که پشتوانه آن تحویل دارایی است، بازارهای معاملات آتی مبتنی بر تسویه نقدی است و یکی از اهداف آن، خریدوفروش دارایی در آینده است.

پیام تاریخ، تمدن و فرهنگ مادستان
The Message Of Madestan's History & Civilization & Culture
روزنامه همدان پیام
۷
چهارشنبه ● ۲۹ دی‌ماه ۱۳۹۵ ● شماره ۲۸۲۹
ورزشی
varzesh@hamedanpayam.com

اعلام آمادگی همدان برای میزبانی جام‌جهانی فوتبال هنرمندان

دستگاه ورزش استان از میزبانی جام‌جهانی مینی‌فوتبال هنرمندان استقبال می‌کند.

به گزارش ایرنا، رسول منعم مدیرکل ورزش‌وجوانان اظهار کرد: نشستی با حضور نماینده باشگاه هنرمندان کشور در همدان برگزار کردیم و نسبت به بررسی چگونگی میزبانی این رقابت‌ها بحث و بررسی شد. وی اضافه کرد: باشگاه هنرمندان ایران خواستار برگزاری رقابت‌ها در سالن سرپوشیده ۶ هزار نفری همدان است و اینکه سالن به چمن مصنوعی مجهز شود. در صورت تأیید مهندسان فنی اداره ورزش‌وجوانان مبنی بر اینکه نصب موقت چمن مصنوعی آسیبی به کفپوش سالن نمی‌زند، مشکلی بابت تبدیل سالن به چمن نداریم. وی افزود: میزبانی این رقابت‌ها فرصت بسیار خوبی برای معرفی هرچه بهتر ظرفیت‌های شهر همدان در برگزاری میزبانی‌های مهم بین‌المللی خواهد بود.

منعم خاطرنشان کرد: البته میزبانی جام‌جهانی مینی فوتبال هنرمندان نیاز به مجوزهای قانونی دارد و قرار است باشگاه هنرمندان ایران این مهم را پیگیری کند. مدیرکل ورزش‌وجوانان بیان کرد: سومین دوره این رقابت‌ها قرار است بهمن‌ماه امسال به میزبانی کشورمان برگزار شود و به پیشنهاد هنرمندان همدان، آمادگی لازم برای انجام این پیکارها در شهر همدان را داریم. وی یادآور شد: در صورت تأمین مجوزهای قانونی و تأیید مسئولان ارشد اجرایی استان، این رقابت‌ها با حضور ۱۷۰ هنرمند از ۹ کشور مختلف به همراه تیم ملی هنرمندان کشورمان در همدان برگزار می‌شود.

بلندقامتان در غیاب ۲ مهره تأثیرگذار به ایستگاه ۱۳ لیگ یک رسیدند

کاله‌کُشی در شمال!

۲ دیدار سرنوشت‌ساز پیش روی نماینده شایسته همدان در لیگ دسته اول والیبال ایران است. اگرچه صعود اتحادجوان به مرحله پلی‌آف قطعی شده اما این ۲ دیدار حکم به ابقای این تیم در رده سوم، صعود به رده دوم و یا حتی سقوط به رده چهارم جدول خواهد داد. بر همین اساس این ۲ دیدار حکم مرگ و زندگی را دارد.

نخستین دیدار دشوار و سرنوشت‌ساز، امروز برابر کاله جوان در آمل خواهد بود. تیمی که اگرچه امیدی به صعود ندارد اما برای جبران مافات نتیجه رفت و همچنین دفاع از حیثیت والیبالی این شهرستان والیبال‌خیز گام به مسابقه می‌گذارد.

تیم والیبال اتحادجوان همدان امروز و در یک دیدار حساس بدون ۲ بازیکن اصلی خود به میهمانی کاله جوان آمل خواهد رفت.

در چارچوب هفته سیزدهم لیگ دسته اول والیبال، تیم اتحادجوان همدان که صعود خود را به جمع ۸ تیم پایانی این مسابقات قطعی کرده به مصاف تیم حذف شده آمل خواهد رفت. دیداری حساس که برای نماینده همدان به جهت حفظ رده سوم و تلاش برای رسیدن به جایگاه دوم جدول گروه نخست از اهمیت بالایی برخوردار است.

نکته قابل تأمل محرومیت موعود آقاپور و امید اسمی ۲ بازیکن تأثیرگذار اتحادجوان در این بازی حساس است. مسابقه‌ای که محمدرضا کاویانی داور اول آن خواهد بود.

کاله جوان آمل امیدش از صعود قطع شده و اتحادجوان با ۸ برد و ۲۵ امتیاز رقابت نزدیکی با تیم‌های دوم و چهارم جدول دارد. دیدار رفت ۲ تیم ۳ بر یک به سود همدان به پایان رسید و کاله در این دیدار خانگی به دنبال کسب ششمین برد خود است.

در این گروه تیم‌های شهرداری‌جوان ارومیه و کریمه قم دیدار هفته سیزدهم خود را روز جمعه ۲۴ دی برگزار کردند که بازی ۳ بر صفر به سود شهرداری جوان ارومیه تیم صدرنشین این گروه پایان یافت.

در دیگر بازی‌های این گروه و در شهر مهاباد تیم‌های مقاومت فرمانداری و عقاب سبلان به مصاف یکدیگر می‌روند. عقاب سبلان با ۴ برد و ۱۲ امتیاز در رتبه ششم جدول قرار دارد و امیدی به صعود ندارد اما مقاومت با ۸ برد و ۲۴ امتیاز در رتبه چهارم است و تلاش می‌کند با شکست حریف جایگاه تیم خود را در جدول بهبود بخشد.

دیدار رفت ۲ تیم ۳ بر صفر در اردبیل به سود مقاومت فرمانداری مهاباد به پایان رسید و نماینده مهاباد این هفته در دیدار خانگی برای کسب نهمین پیروزی خود کار دشواری نخواهد داشت.

تیم عقاب تهران در دومین مسابقه این هفته لیگ دسته یک در تهران میزبان سپهرالکتریک قزوین است. عقاب تهران نیز امیدی به صعود ندارد اما سپهر الکتریک با ۹ برد و ۲۵ امتیاز در رتبه دوم جدول است و تلاش می‌کند که جایگاه دومی را برای خود حفظ کند.

دیدار رفت ۲ تیم ۳ بر صفر به سود نماینده قزوین به پایان رسید و این هفته تیم عقاب تهران در اندیشه جبران این نتیجه است.

یادداشت

هیس! ورزشی‌ها بیدار می‌شوند

ورزش همدان، این روزها جولانگاه مدیران دولتی شده و این نفوذ سیاست با تاروپود ورزش استان گره خورده است.

این روزها آمار رنگارنگی از عملکرد ورزش استان دیده می‌شود که در نگاه هر شنونده‌ای بسیار زیبا و مطلوب ارزیابی می‌شود. حکایت این روزهای ورزش همدان حکایت وضعیت اقتصادی کشور است که مسئولان امر هرروز خبر از رشد نقدینگی، پایین آمدن نرخ تورم، مهار گرانی و... می‌دهند، اما آمار اصلی سفره مردم است که هر روز خالی‌تر از دیروز می‌شود و جیب‌ها در محاصره تارهای عنکبوت قرار می‌گیرد.

ورزش همدان هم همینطور است، آمارها منتشر می‌شود، چون باید منتشر شود، اما باید برای درک کامل آمار، پی به واقعیت ورزش استان برد، ورزشی که این‌روزها با مدیران دولتی و سیاسیون به بیراهه می‌رود.

بارها در چنین مطلبی پافشاری کرده‌ایم که حضور سیاسیون در ورزش نه‌تنها کمکی به ورزش استان و حتی کشور نمی‌کند، بلکه به خاطر تلفیق اهداف حزبی، موجب عقب‌رفت ورزش نیز می‌شود.

ورزش امروز بازیچه سیاست شده است، مدیران در حال فراموشی یا در حال بازنشستگی، برای باقی ماندن در ویترین اذهان مردم، بهترین راه را انتخاب می‌کنند و آن هم راه بدون پیچ و خم ورزش است؛ بنابراین از نفوذ خود استفاده می‌کنند و ۲ مسابقه برگزار کرده و یک شبه در دل ورزشکاران قدیسه می‌شوند و همچنان در سرتیتر اخبار قرار می‌گیرند.

ورزش استان ما چه دارد؟ جز چند ورزشکار در حال بازنشسته که به آن می‌بالیم! کجاست ورزش کشتی ما که روزگاری بهترین بود؟ آیا با خود اندیشه کرده‌ایم که پس از میثم مصطفی‌جوکار، به چه کسی باید افتخار کنیم؟

همین امر سوغات دستاورد عظیم ورود مدیران دولتی و سیاسیون است، مدیرانی که تا آمدند مدیریت ورزش را بیاموزند، ورزش خود را به فنا دادند، البته منظور ما صرفاً ورزش کشتی نیست، منظور ما همه ورزش است که سرتا پا بوی سیاست‌زدگی می‌دهد.

هیس! ورزشی‌ها بیدار می‌شوند؛ این حکایت ورزش ماست که ورزشی‌ها به خواب رفته‌اند تا مدیران دولتی برای خدمت به خلق خدا، در ورزش جولان دهند.

چرا چنین مدیرانی برای خدمت به مردم پای به اردوهای جهادی نمی‌گذارند و حتی برای یک روز کاری هم که شده خانه نیازمندی را تعمیر کنند و یا ...؟!

چندی پیش مدرسه‌ای استثنایی در منطقه محروم دیزج را مشاهده کردیم که حتی از کمترین امکانات ورزشی مانند توپ هم محروم بودند، پس چرا این مدیران دولتی در این مکان به دنبال خدمت به خلق خدا نیستند؟؟؟

به گزارش فارس، انتخابات هیأت‌های ورزشی که این مدت گذشته برگزار شد را مشاهده کنید، چه مدیران دولتی بدون رقیب آمدند و رئیس شدند و رفتند، تیراندازی، وزنه‌برداری، تنیس روی‌میز؛ امروز مدیران دولتی و سیاسیون در آن جلوس کردند که باید شمارش معکوس برای نابودی آنها به مانند کشتی و تکواندو را آغاز کنیم.

ورزش استان همدان امروز هیچ چیز ندارد، واقعیت ورزش ما همان پاسی بود که سقوط کرد و چون لیگ ۲ برای همان مدیرانی دولتی دلچسب نیست، امروز حمایتش نمی‌کنند.

ورزش ما همان والیبال است، ورزشی که در چند سال گذشته سیاسی منحل شد و امروز سیاسی اسپانسر خود را از دست داد و سیاسی در حال دست و پا زدن است و دریغ از یک نگاه مسئولان.

ورزش ما همان کشتی است که بدهی انباشته شده آن امروز سر به فلک می‌کشد و انتخاباتش نیز سیاسی به تعویق افتاد و قطعاً سیاسی‌تر از گذشته برگزار خواهد شد.

فوتبال که دیگر بحثی در میانش نیست، آنقدر سیاست‌زده شده است، که امروز در یک بازی حساس تماشاگرانش به زور به عدد ۱۰۰ می‌رسند.

اجازه دهید جامعه ورزش خودش برای خودش تصمیم‌گیری کند، مدیران دولتی عرصه را برای ورزشکاران خالی کنند تا آنها هم محک بخورند یا به نوعی ورزش را به دست خود مردم بدهید. ورزش ما آنقدر با سیاسیون به بیراهه رفته که امروز سیاست‌زده شده‌ایم و متأسفانه این سیاست در تاروپود ورزش فرو رفته است.

مدیران دستگاه ورزش هم که دیگر نمی‌توانند کاری کنند، خودشان سیاسی آمده‌اند و در دستور مقامات بالاتر برای سپردن سکان فلان هیأت ورزشی به فلان مدیر هم نمی‌توانند کاری کنند.

در کل اگر ورزش استان را آب ببرد، مدیرانش را خواب می‌برد.

فردا دیر است. همین امروز ورزش ما را نجات دهید، البته یادمان رفت این موضوع را که "هیس! ورزشی‌ها بیدار می‌شوند"!

پیشخوان

۱

رکورد ۶۵ برد سرنا ویلیامز در گرند اسلم

سرنا ویلیامز با پیروزی مقابل حریفش در مسابقات راند یک تنیس اوپن استرالیا رکورد ۶۵ برد و تنها یک باخت در مسابقات راند یک گرند اسلم را ثبت کرد.

به گزارش ایسنا، سرنا ویلیامز در بازی‌های راند یک مسابقات اوپن استرالیا ۲۰۱۷ مقابل بلیندا بنچیچ با نتیجه ۲ بر صفر به پیروزی رسید. او در این مسابقه یک بازی بی‌نقص را به نمایش گذاشت.

ویلیامز، تنیس باز شماره ۲ جهان تاکنون ۲۲ بار قهرمان گرند اسلم شده است و این‌بار برای رکورد ۲۳ قهرمانی مبارزه می‌کند.او با برد مقابل بنچیچ تعداد بردهای خود در راند یک گرند اسلم را به ۶۵ برد رسانده و در این راند تنها یک باخت داشته است.

ویلیامز درباره این بازی گفت: او به تازگی بین ۱۰ تنیس باز برتر آمده است. فکر می‌کنم یکی از سخت‌ترین بازی‌ها در راند یک را داشتم.

ویلیامز در فصل ۲۰۱۱ دچار مصدومیت شد و نتوانست در بازی‌های اوپن آمریکا به جایی برسد. او فصل ۲۰۱۷ را نیز با باخت در مسابقات نیوزیلند آغاز کرد.

۲

حکم دستگیری جودوکار المپیکی به اتهام آزار جنسی کودکان

جودوکار اتریشی که ۲ مدال طلای المپیک دارد متهم به سوء استفاده از کودکان شده است.

به گزارش مهر، پیتر شیسنباخر نخستین جودوکاری است که در ۲ المپیک پیاپی مدال طلا کسب کرده است. او در بازی‌های سال ۱۹۸۴ و ۱۹۸۸ قهرمان شده است. شیسنباخر در ماه اکتبر به دلیل سوء استفاده و آزار جنسی کودکان جریمه شد. او در اواخر دهه ۹۰ مربی جودو بوده است. او متهم به آزار کودکان و نوجوانان ورزشکار در کمپ تمرینی شده است.این جودوکار اتریشی در بیستم دسامبر به دلیل اینکه در دادگاه حاضر نشد، تحت پیگرد قرار گرفت. گفته می‌شود جستجو برای یافتن او در ۴ هفته اخیر، ناموفق بوده است. سخنگوی دادگاه وین در این‌باره می‌گوید: به دلایل جنایی، اطلاعات خاصی به رسانه‌ها و مردم داده نشده است.

خبر

خبر خوب برای بانوان

بیلیارد بانوان در استان همدان فعال می‌شود

رئیس هیأت بولینگ، بیلیارد و بولس استان همدان گفت: با ارائه آموزش رایگان و اختصاص سانس ویژه، بیلیارد و اسنوکر بانوان در همدان فعال می‌شود.

محمدجواد سیف با بیان اینکه برنامه‌های گسترده‌ای برای رشد و بالندگی ۳ رشته بولینگ، بیلیارد و بولس داریم، اظهار کرد: به دنبال این هستیم بسته نشاط و شادابی را در سبد خانواده‌ها ایجاد کنیم.

وی از داشتن برنامه برای توسعه این ۳ رشته در استان گفت و افزود: آموزش رایگان بانوان، ترویج بیلیارد در بین دانش‌آموزان، افزایش تعداد باشگاه‌ها، برگزاری جشنواره‌های مختلف، حضور منظم در مسابقات، اجرای طرح امتیازدهی به باشگاه‌های فعال، کشف استعدادها و نخبه‌ها، پرورش مربیان و داوران مستعد، سازماندهی امور بیمه‌ای ورزشکاران و افزایش تعداد آنها از جمله برنامه‌های هیأت بولینگ و بیلیارد استان همدان است.

سیف با اشاره به اینکه معتقدیم بولینگ، بیلیارد و بولس ویژه قشر خاصی نیست و هر خانواده‌ای می‌تواند در این ورزش‌ها فعالیت کند، عنوان کرد: خانواده‌ها دیگر نگران حضور فرزندانشان در سالن‌های این رشته ورزشی نیستند.

رئیس هیأت بولینگ، بیلیارد و بولس همدان با اشاره به اینکه رشته‌های بیلیارد و اسنوکر در بازی‌های المپیک تابستانی ۲۰۲۰ توکیو حضور خواهند داشت، اظهار داشت: المپیکی شدن این رشته مسئولیت هیأت‌های استانی را سنگین‌تر کرده است. هرچند این رشته‌ها در استان همدان در ابتدای راه خود هستند اما باید با توسعه و رشد این ورزش بتوان قهرمان‌های ملی در استان پرورش دهیم.

سیف با اعلام اینکه به دنبال تمهیدات لازم برای حضور بانوان همدانی در بیلیارد و اسنوکر هستیم، گفت: قصد داریم با ارائه آموزش رایگان و اختصاص امتیازهای ویژه، سانس‌های اختصاصی بانوان را فعال سازیم تا آنها نیز در این ورزش به پیشرفت و موفقیت برسند.

فوتبال با ۲ روی متفاوت در همدان

حال خوب شهرداری، آسمان ابری پاس

این روزها حال و هوای ۲ نماینده استان در لیگ دسته دوم فوتبال کشور کاملاً متفاوت است. یکی در صدر است و حاشیه امنیت دارد و دیگری مثل همیشه آبستن حواشی بسیار است.

لیگ دسته دوم فوتبال ایران در شرایطی پیگیری می‌شود که شهرداری همدان با هدایت هادی گل‌محمدی از فرش به عرش رسیده و برعکس، آخرین قهرمان ایران در آسیا به قدری امیدها را ناامید کرده که دیگر کمتر فردی از این تیم انتظار دارد!

دوشنبه و در ایستگاه هفدهم لیگ دسته دوم فوتبال ایران، شهرداری و پاس همدان ۲ نماینده استان همدان در این دسته از مسابقات با تقلب از دست یکدیگر تن به نتیجه تساوی دادند. نتایجی که حکم به ابقای شهرداری در صدر جدول گروه سوم داد اما سند سقوط یک پله‌ای پاس در جدول را امضا کرد.

شهرداری با تساوی ارزنده برابر سردار بوکان و واریز یک امتیاز ارزشمند از جهنم بوکان به حساب خود، ۳۳ امتیازی شد تا آسوده به روزهای پایانی دور نخست مسابقات بیندیشد. پاس اما در بازی لیگ برتری‌های سابق با تساوی برابر شاهین بوشهر ۲۴ امتیازی شد و به رتبه ششم جدول سقوط کرد تا امیدهای هواداران این تیم رنگ ببازد.

حالا و در فاصله ۵ هفته مانده به پایان دور نخست مسابقات لیگ دسته دوم فوتبال کشور، شهرداری همدان باید صعود خود را قطعی بداند و فقط برای ماندن در صدر جدول تلاش کند تا کاری راحت‌تر در ادامه مسابقات داشته باشد.

در سوی مقابل تمام هم‌وغم پاس همدان صعود از دور نخست مسابقات با قرار گرفتن در هر جایگاهی است؛

چراکه برای قهرمان آسیا این موضوع اصلاً خوب نیست که تیم همسایه به عنوان صدرنشین راهی دور بعد شود و آنها خیلی زود از رسیدن به لیگ یک ناامید شوند.

شهرداری همدان این روزها بی‌حاشیه و با فراغ بال به ۵ بازی باقی مانده می‌اندیشد و سرمربی این تیم رؤیاهای خود را در دور بعد مسابقات جست‌وجو می‌کند. هادی گل‌محمدی و تیمش تا همین‌جا نیز دست به کار بزرگی زده‌اند و اگر هم جواز حضور در لیگ یک را کسب نکنند به جرأت چیزی از ارزش‌هایشان کم نشده است.

در سوی مقابل انتظارات از پاس بالاست. رضا طلایی این روزها در آبستن حواشی متعدد قرار گرفته و صدای اعتراض هوادار بیخ گوش اوست. پاس اگر نتواند به لیگ یک بازگردد قطع به یقین یک اتفاق تلخ دیگر به پرونده تیره‌وتار این تیم در همدان افزوده خواهد شد.

برگزاری برنامه‌های ورزشی در مریانج به صورت جشنواره

رئیس اداره ورزش‌وجوانان مریانج از برگزاری برنامه‌های ورزشی به صورت جشنواره در دهه فجر خبر داد و گفت: برای استقبال بیشتر و فراگیرتر برنامه‌های ورزشی در صدد هستیم تا جشنواره‌های متعددی را برگزار کنیم.

سید امیر حسینی با اشاره به برنامه‌های دهه فجر در ورزش مریانج اظهار کرد: قریب به یک ماه است که با رؤسای هیأت‌های ورزشی در حال تدوین برنامه‌های ویژه دهه فجر هستیم.

وی ادامه داد: در این زمینه نیز جلسه‌ای نیز بین رؤسای و دبیران هیأت‌های ورزشی شهر برگزار کرده‌ایم که در اجرای برنامه‌ها خللی ایجاد نشود.

رئیس اداره ورزش‌وجوانان مریانج گفت: طبق برنامه‌ریزی‌های ما، قریب به ۱۵ برنامه ورزشی و فرهنگی در مریانج و روستاهای اطراف برگزار خواهد شد.

وی افزود: این برنامه‌ها را با کمک هیأت‌های ورزشی و با حضور گسترده ورزشکاران در دستور کار قرار داده‌ایم تا ضمن گرامیداشت این دهه، گامی مثبت در راستای نهادینه کردن ورزش و سلامت جامعه برداشته باشیم.

نوبت اول: ۹۵/۱۰/۲۹

آگهی مزایده طرح پارکبان شهرداری نهاوند

شهرداری نهاوند در نظر دارد برابر بند ۳ از مصوبه شماره ۳۴۶ مورخ ۹۵/۸/۲۹ شورای اسلامی شهر و بند ۲ از یکصد و دهمین جلسه کمیسیون فرهنگی و اجتماعی شورای اسلامی طرح پارکبان در خیابانهای شهر نهاوند را از طریق مزایده با شرایط ذیل به مدت دو سال شمسی به شرکت های واجد صلاحیت دار واگذار نماید. شرکت کنندگان در مزایده حتماً می بایست جهت شرکت در مزایده به امورقراردادها مراجعه و اسناد مزایده را تهیه نمایند.

-قیمت پایه آگهی مزایده ۵۰/۰۰۰/۰۰۰ ریال برای یک ماه می باشد. و برای یکسال ۶۰۰/۰۰۰/۰۰۰ ریال می باشد. که برای سالهای بعد ۱۰% درصد افزایش می یابد.(یعنی برای هر ماه در سالهای بعد ۵۵/۰۰۰/۰۰۰ ریال است.

- قانون منع مداخله کارکنان دولت در معاملات دولتی و کشوری الزامی است.

-فقط اشخاص حقیقی یا حقوقی (شرکتهای معتبر که در زمینه خدمات شهری-مهندسی ترافیک -حفاظتی و مراقبتی) مجاز به شرکت در این مزایده می باشند.

- برنده مزایده حق واگذاری و انتقال جزئی و کلی قرارداد را به اشخاص ثالث ندارند.

- کلیه کسورات قانونی (بیمه،مالیات و ...) برعهده برنده مزایده می باشد.

- متقاضیان شرکت در مزایده در صورت که شخص حقوقی می باشد می بایستی رونوشت اساسنامه شرکت و آخرین تغییرات ثبتی و صلاحیت شرکت ، رزومه کاری، فتوکپی شناسنامه، کارت ملی مدیرعامل و کلیه اسناد مزایده را ممهور به مهر و امضاء شرکت نموده و در پاکت (ب) قرار دهند.

- میزان سپرده شرکت در مزایده مبلغ ۷۰/۰۰۰/۰۰۰ ریال (هفتاد میلیون ریال) می باشد که بصورت نقد به حساب جاری شماره ۰۱۰۴۸۶۸۴۶۶۰۰۳ نزد بانک ملی شعبه زاگرس بنام شهرداری نهاوند واریز و فیش واریزی را ضمیمه پیشنهاد نمایند و در پاکت (الف) قرار دهند. همچنین متقاضیان می توانند از ضمانتنامه بانکی و اسناد خزانه که مدت ۳ ماه اعتبار از تاریخ پیشنهاد خود باشند به جای سپرده نقدی استفاده نمایند.

-هزینه هر ساعت پارک که می بایست توسط پارکبان گرفته شود ۵۰۰۰ ریال (پنج هزار ریال) می باشد و این در شرایطی است که روزهای خاص، راهپیمایها،مراسم مذهبی و جمعه ها از آن ها حذف می گردد.

-کلیه هزینه ها اعم از انتشار آگهی روزنامه، هزینه چاپ قبوض وهزینه کارشناسی وغیره بر عهده برنده مزایده خواهد بود.

-سپرده نفرات اول تا سوم شرکت کننده تا زمان انعقاد قرارداد با نفر اول نگهداری ودر صورت انصراف نفر اول سپرده به نفع شهرداری ضبط و معامله با نفر بعدی منعقد می گردد و در صورت انصراف نفر دوم، سپرده آن نیز به نفع شهرداری ضبط تا نفر سوم به همین صورت عمل خواهد شد.

-به پیشنهاد مشروط، ناقص و فاقد سپرده و مبهم ترتیب اثر داده نخواهد شد.

-شهرداری نهاوند در رد یا قبول هر یک از پیشنهادها مختار می باشد.

-شهرداری نهاوند مبلغ قرارداد را در ۶۰۰/۰۰۰/۰۰۰ ریال می باشد که ۵۰% درصد نقداًو ما بقی را طی یک فقره چک اخذ و وصول خواهد نمود.

ضمناً مبلغ ۱۰۰/۰۰۰/۰۰۰ ریال ضمانتنامه بانکی جهت اجرای دقیق قرارداد مدت یک سال به شهرداری تحویل نماید.

-حق فسخ قرارداد با شهرداری خواهد بود و برنده مزایده حق هیچگونه فسخ و یا اعتراضی را نخواهد داشت.

-متقاضیان می بایست پیشنهاد قیمت خود را تا پایان وقت اداری مورخه ۹۵/۱۱/۱۶ در پاکت (ج) قرار داده و تحویل شهرداری نمایند .

-کمیسیون عالی معاملات در مورخ ۹۵/۱۱/۱۷ در محل شهرداری تشکیل و پیشنهادهای رسیده را مفتوح و برنده را اعلام می نمایند.

-متقاضیان حتماً می بایست آدرس کامل، شماره تلفن (همراه)،مشخصات کامل را بر روی هر سه پاکت الف،ب وج نوشته و ممهور به مهر و امضاء نمایند.

چاپ آگهی نوبت اول: ۹۵/۱۰/۲۹
چاپ آگهی نوبت دوم: ۹۵/۱۱/۶

یوسفیان - شهردار نهاوند

تجدید مزایده نوبت دوم

پارکینگ عمومی و گل‌فروشی و مهدکودک

بیمارستان آتیه تأمین اجتماعی واقع در شهرک شهید مدنی وابسته به مدیریت درمان استان همدان در نظر دارد نسبت به واگذاری محل گل‌فروشی، مهدکودک پارکینگ مستقر در بیمارستان به بخش خصوصی اقدام نماید.

متقاضیانی که تمایل به همکاری دارند تا تاریخ ۹۵/۱۱/۳ فرصت دارند با مراجعه به واحد تدارکات بیمارستان مدارک شرکت در مزایده را تحویل بگیرند.

مدیریت بیمارستان آتیه تأمین اجتماعی همدان

روزنامه اجتماعی، سیاسی، فرهنگی، اقتصادی

The Message Of Madestan's History & Civilization & Culture

روزنامه همدان پیام

www.HamedanPayam.com

پیام تاریخ، تمدن و فرهنگ مادستان

روزنامه صبح استان

صاحب امتیاز و مدیر مسئول: نصرت ا... طاقتی احسن
سردبیر: یدا... طاقتی احسن
نشانی: همدان، ابتدای خیابان مهدیه، روبروی دبیرستان شریعتی
ساختمان پیام
صندوق پستی: ۶۶۶ - ۶۵۱۵۵
تلفن: ۳۸۲۶۴۴۳۳ (ویژه) نمابر: ۳۸۲۷۹۰۱۳
سردبیر: ۰۹۱۸۳۱۵۱۴۳۷ آگهی: ۳۸۲۶۴۴۳۳
لیتوگرافی و چاپ: پیام رسانه (۳۸۲۷۴۰۸۲ - ۰۸۱)

پایگاه اینترنتی.....www.Hamedanpayam.com
ارتباط با روزنامه.....۱۰۰۰۶۰۶۶
ارتباط با روزنامه.....info@Hamedanpayam.com
Hamedanpeyam@yahoo.com
ارتباط با مدیرمسئول.....modir@Hamedanpayam.com
ارتباط با سردبیر.....sardabir@Hamedanpayam.com
سرویس آگهی.....agahi@hamedanpayam.com
سرویس اشتراک.....eshterak@hamedanpayam.com
چاپخانه پیام رسانه.....litohoma@yahoo.com

چهارشنبه ● ۲۹ دی‌ماه ۱۳۹۵ ● ۱۹ ربیع‌الثانی ۱۴۳۸ ● ۱۸ ژانویه ۲۰۱۷ ● شماره ۲۸۲۹

اوقات شرعی

اذان صبح	۰۵:۵۶
طلوع خورشید	۰۷:۲۳
اذان ظهر	۱۲:۲۵
غروب خورشید	۱۷:۲۸
اذان مغرب	۱۷:۴۷
نیمه شب شرعی	۲۳:۴۲

» منبع: موسسه ژئوفیزیک تهران

آب و هوا

پیش‌بینی وضع هوا:

صاف تا کمی ابری بارش پراکنده برف

شهرستان	همدان	ملایر	تویسرکان	نهاوند	کبودراهنگ	زرین	فامنین	قهاوند	اسدآباد	بهار	گل‌تپه
▲	۷	۶	۵	۷	۵	۴	۶	۸	۷	—	۳
	-۶	-۶	-۴	-۵	-۸	-۷	-۷	-۷	-۵	—	-۵
	۶۵	۷۰	۷۵	۷۰	۷۵	۸۰	۷۵	۷۰	۸۰	—	۸۰

حدیث:

پیامبراکرم (ص):

خداوند ـ تبارک و تعالی ـ، مؤمن ضعیفی را که هیبت [و صلابت] ندارد، دشمن می دارد. او همان کسی است که نهی از منکر نمی کند.

معانی الأخبار: ص ۳۴۴ ج ۱: حکمت نامه پیامبر اعظم (ص): ج۱۱، ص۴۷۴

دوبیتی باباطاهر

مو کز سوته دلانم چون ننالم — مو کز بی حاصلانم چون ننالم
بگل بلبل نشیند زار نالد — مو که دور از گلانم چون ننالم

تـــازه‌ها

سلول‌های مغز سن افراد را نشان می‌دهند

یک پژوهش جدید نشـــان می‌دهد که با بالا رفتن سن، سلول‌های مغـــز تغییراتی را از خود نشـــان می‌دهند که با بررســـی و مطالعه این تغییرات خاص می‌توان سن فرد را تشخیص داد.
به گزارش ایســـنا، محققان در این پژوهش نمونه بافت مغز ۴۸۰ نفر را پس از مرگ که بین ســـنین ۱۶ و ۱۰۶ بودند مورد بررسی و تجزیه و تحلیـــل قرار دادند. هیچکدام از این افـــراد قبل از مرگ بیماری مغزی را تجربه نکرده بودند. محققان ســـپس بررســـی کردند که آیا می‌توان تفاوت بین مغزهای جوان و پیر را با بررسی سطح بیان ژن‌های خاص آنها متوجه شـــد یا خیر. آنها دریافتند که با افزایش سن، انواع خاصی از ســـلول‌های مغز به نام سلول‌های گلیال یک تغییر در الگوهای بیان ژن‌های خود را در مناطق خاصی از مغز نشان می‌دهند.

پیاده‌روی فضایی این شکلی است!

یکی از فضانوردان ســـاکن ایستگاه فضایی بین‌المللی ضمن انجام پیـــاده‌روی فضایی به ثبت تصویر جالبی از فضای بالای زمین پرداخته اســـت. به گزارش ایسنا، توماس پســـکت، فضانورد فرانسوی آژانس فضایی اروپا در آزمایشگاه مداری حین انجام مأموریت تعویض باتری در فضای بیرونی ایســـتگاه تصویر جالبـــی از زیر پای خود ثبت کرده اســـت. وی در شرح این تصویر نوشته اســـت: پیاده‌روی فضایی این شـــکلی اســـت؛ ۴۰۰ کیلومتر فضای خالی زیر پاها. دومین پیاده‌روی فضایی ایستگاه فضایی در ســـال ۲۰۱۷ توسط فرمانده شین کیمبورو و توماس پسکت انجام شـــد. این صدونودوهفتمین پیاده‌روی فضایی برای نگهداری و تعمیر ایســـتگاه فضایی بین‌المللی بود و کیمبرو برای چهارمین‌بار در این مأموریت‌ها شرکت می‌کرد.

طراحی لباس زرهی برای تشخیص آسیب‌های مغزی ناشی از انفجار

متخصصان موفق به طراحی یک لباس زرهی هوشـــمند شدند که ایجاد تروما در ســـربازان را تشخیص می‌دهد. به گزارش ایرنا، در این لباس زرهی هوشمند حسگرهایی تعبیه شده که ایجاد آسیب مغزی پس از انفجار را در سربازان تشخیص داده و وضعیت آنها را برای ادامه نبرد بررسی می‌کند. انفجارها حتی اگر دارای آسیب آشکار نباشند، می‌توانند ســـبب تروماهای مغزی شوند که ممکن است خیلی بعد آشکار شود. این سیستم دارای سنسورهایی است که می‌تواند تعیین کند آیا انفجار سبب وارد شدن جراحت به مغز شده است یا خیر.سنسورهای کوچکی که در کلاه ایمنی و لباس زرهی قرار دارند می‌توانند فشـــار انفجار را ضبط کرده و آن را با یک اسکنر به اشتراک بگذارند.

تصفیه هوا با پروتئین سویا

دانشـــمندان آمریکایـــی و چینـــی یـــک فیلتـــر هـــوای طبیعی، زیســـت‌تجزیه‌پذیر، مقرون بصرفه و مبتنی بر پروتئین ســـویا را تولید کرده‌اند که می‌تواند مواد شـــیمیایی ســـمی مانند مونوکســـیدکربن و فرمالدئید را که فیلترهای کنونی قادر به تصفیه آنها نیســـتند، پاکسازی کند.به گزارش مهر، این تحقیق می‌تواند منجر به تصفیه‌کننده‌های بهتر هوا بویژه در مناطقی از جهان شـــود که کیفیت هوای نامطلوبی دارند. این فیلتر زیستی اکنون توسط مهندسان دانشگاه ایالتی واشنگتن طراحی و آزمایش شده است.محققان آمریکایی با همکاری دانشمندان دانشگاه علم و فناوری چین از پروتئین خالص سویا به همراه سلولز باکتریایی برای ساخت یک فیلترهوای کاملاً طبیعی، ارزان و قابل تجزیه زیستی استفاده کردند.

سلول‌های مغز سن افراد را نشان می‌دهند

یک پژوهش جدید نشـــان می‌دهد که با بالا رفتن سن، سلول‌های مغـــز تغییراتی را از خود نشـــان می‌دهند که با بررســـی و مطالعه این تغییرات خاص می‌توان سن فرد را تشخیص داد.
بـــه گزارش ایرنا، محققان در این پژوهش نمونه بافت مغز ۴۸۰ نفر را پس از مرگ که بین ســـنین ۱۶ و ۱۰۶ بودند مورد بررسی و تجزیه و تحلیـــل قرار دادند. هیچکدام از این افـــراد قبل از مرگ بیماری مغزی را تجربه نکرده بودند. محققان ســـپس بررســـی کردند که آیا می‌توان تفاوت بین مغزهای جوان و پیر را با بررسی سطح بیان ژن‌های خاص آنها متوجه شـــد یا خیر. آنها دریافتند که با افزایش سن، انواع خاصی از ســـلول‌های مغز به نام سلول‌های گلیال یک تغییر در الگوهای بیان ژن‌های خود را در مناطق خاصی از مغز نشان می‌دهند.

خبـر

مصوبات تازه مجلس درباره میراث فرهنگی

برنامه‌هایی که قانونمند شد

نماینـــدگان مجلس با تصویب مصوباتی در برنامه ششـــم به برخی از فعالیت‌های سازمان میراث فرهنگی صورت تقنینی دادند.
معاون امور مجلس، حقوقی و استان‌های سازمان میراث فرهنگی با اعلام این خبر گفت: نمایندگان مجلس مصوبات خوبی را به تصویب رساندند که موجب اعتلای هر چه بیشتر فعالیت‌های سازمان میراث فرهنگی در همه حوزه‌های اساســـی خواهد شد و یکی از این مصوبات بحث الزام سازمان میراث فرهنگی به جمع‌آوری و طرح قانون جامع در این سه حوزه است.
به گزارش مهر، میرهادی قره‌ســـید رومیانی معاون امور مجلس، حقوقی و استان‌های سازمان میراث فرهنگی درباره بررسی لایحه برنامه ششم توسعه کـــه در روزهای اخیر موجب تصویب مصوباتی تازه پیرامون فعالیت‌های حوزه میراث فرهنگی و صنایع دســـتی و گردشـــگری شد گفت: مرحوم آیت‌ا... هاشمی رفسنجانی از زمان ریاست‌جمهوری دغدغه‌ای را داشت و آن را به آقای میرسلیم در وزارت ارشاد ابلاغ کرده بود چون آن زمان هنوز سازمانی برای میراث فرهنگی تشکیل نشده بود. آن دغدغه همین موضوع مورد بحث امروز جامعه گردشـــگری است و این بار مجلس و نمایندگان کمیسیون تلفیق مجلس توانستند، تأسیسات گردشگری را به عنوان صنعت معرفی کنند نه صنف. این موضوع موجب تحول ویژه و اساسی در حوزه گردشگری می‌شود و رضایتمندی فعالان گردشگری را در پی دارد.
رومیانی ادامه داد: نکته مهمی که در برنامه ششم به آن پرداخته شده، بحث صنایع دســـتی و ایجاد شهرهای جهانی صنایع دستی است. ما چهار شهر جهانی صنایع دســـتی در ایران داریم که در برنامه ششم به صورت تقنینی به آنها پرداخته و اجازه ثبت شـــهرهای جهانی به سازمان داده شده و آن را تکلیف کرده است.
وی در پاســـخ به اینکه قبلاً نیز بدون این مصوبه، شهرهای جهانی صنایع دستی ثبت می‌شـــد، توضیح داد: شهرهای جهانی را ثبت می‌کردیم اما در اسناد تقنینی، هیچ نامی از شهرهای جهانی نبود. زمانی که اسم ثبت جهانی شـــهرها بیاید، این اقدام در حوزه تقنینی تثبیت می‌شـــود و به ما در حوزه جهانی کمک می‌کند که در دنیا اعلام کنیم مجلس و این قوانین توانسته در راستای اجرای کنوانسیون های بین‌المللی و شهرهای جهانی صنایع دستی اقدام کند. این حرکت و شتاب در راستای اجرای کنوانسیون‌های بین‌المللی است و می‌تواند شاخص تعالی سازمان و ایران را در سازمان‌های بین‌المللی از جمله یونسکو بالا ببرد. در اسناد داخلی که مبنای فعالیت‌های ماست هیچ نشانی از این موضوع نداشتیم این مصوبه درحقیقت یک مجوز داخلی به ما داده است.
معاون امور مجلس، حقوقی و اســـتان‌ها تصریح کرد: در دنیا مرســـوم اســـت که وقتی یک کنوانســـیون را پذیرفتیم آن کنوانسیون را به عنوان قانون داخلی کشـــورمان هم تلقی کنیم. این مصوبه در حقیقت تأکیدی بر آن هم هست.
رومیانی افزود: تاکنون نفایس و مواریث فرهنگی ما باید براســـاس قانون هیأت‌امنایی اداره می‌شد اما با توجه به اینکه خزانه ایراد می‌گرفت و اعلام می‌کرد که هیأت‌امنا نمی‌تواند ردیف ویژه‌ای در خزانه داشته باشد، تا الان این هیأت امنا تشکیل نشده بود. اما با این قانون تمام مواریث فرهنگی که ملی و جهانی هســـتند مثل تخت جمشید، حافظیه و... دارای هیأت امنای خاص برای پیگیری امور، مرمت و حفاظت شـــده‌اند. همچنین اجازه داده شده که ۱۰۰ درصد وجوه حاصله از این مواریث به خزانه کشور وارد شود و دوباره ۱۰۰ درصد آن درآمد به همان مواریث برگردد و در اختیار هیأت امنا قرار گرفته و با نظارت ســـازمان میراث فرهنگی، گردشگری و صنایع دستی هزینه شود.
وی در پاسخ به اینکه پیش از این هیأت‌امنا در برخی از پایگاه‌های جهانی جلسه تشـــکیل می‌دادند گفت: عملا هیأت‌امنا تشـــکیل نشده بود و اگر جلساتی تشکیل می‌شـــد قانونی نبود. اما در برنامه ششم به سازمان اجازه داده شد که هیأ امنا به صورت رسمی را تشکیل دهد و کمک‌های مردمی و خیرین در اختیار هیأت‌امنا برای حفظ و مرمت و... قرار گیرد.

سینـما

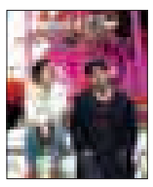

سینما

- قدس ۱ ..... هفت‌ماهگی
- قـــدس۲..... ما همه گناهکاریم
- فلسطین ۱.....لاک قرمز
- فلسطین ۲ .....سلام بمبئی
- سینما کانون..... جنجال در عروسی
- بهمن ملایر.....سلام بمبئی
- کبودراهنگ.....آس و پاس
- آزادی تویسرکان..... فروشنده

گزارش

حمام «اکنلو» موزه فرهنگی- پزشکی بالتازار می‌شود

روستای «اکنلو» از توابع بخش شیرین‌سو یکی از روستاهای هدف گردشگری کبودراهنگ دارای یک حمام تاریخی است که امسال میراث فرهنگی؛ صنایع دستی و گردشگری استان مقرر کرد پس از پایان دادن به مرمت آن طرح ایجاد موزه فرهنگی- پزشـــکی به نام بالتازار را در حمام تاریخی روستا اجرا کند.
رئیس میراث فرهنگی، صنایع دستی و گردشگری شهرســـتان کبودراهنگ در ایـــن زمینه وعده داده است: پس از اتمام مرمت حمام تاریخی روستای «اکنلو» موزه فرهنگی- پزشـــکی بالتازار تا پایان امسال در روستای اکنلو ایجاد شود.
مهدی غلامی با بیان اینکه حمام تاریخی روستای «اکنلو» قرار است توسط میراث فرهنگی در آینده نزدیک مرمت و بازســـازی شود، افزود: مبلغ ۱۰۰ میلیون تومان برای هزینه مرمت این حمام تاریخی برآورد شده است.
به گـــزارش فارس، رئیس میراث فرهنگی، صنایع دستی و گردشـــگری شهرســـتان کبودراهنگ با اشـــاره به اینکه اعتبار مرمت این حمام پیش‌بینی شـــده و منتظر تخصیص بودجه هستیم، گفت: به محض رســـیدن بودجه مرمت این حمام تاریخی آغاز می‌شود.
وی ادامه داد: قرار بر این است پس از مرمت این حمام تاریخی با همکاری دهیاری روستا و انستیتو پاســـتور ایران (پایگاه اکنلو) این حمام تبدیل به موزه فرهنگی- پزشکی شود.
غلامی در خصـــوص ایجاد خانـــه بوم‌گردی در روستای ســـراب نیز گفت: ایجاد خانه بوم‌گردی در روستای ســـراب شهرستان کبودراهنگ توسط میراث فرهنگی این شهرســـتان در حال پیگیری است که در حال حاضر یک متقاضی دارد.
وی با بیان اینکـــه در صورت صدور مجوز ایجاد خانه بوم‌گـــردی در روســـتای ســـراب، دومین خانه بوم‌گردی در اســـتان در یکی از روستاهای کبودراهنگ احداث می‌شود، خاطرنشان کرد: قرار اســـت برای احداث خانه بوم‌گردی در روستای سراب ۵۰ تا ۱۰۰ میلیون تومان تسهیلات از سوی میراث فرهنگی داده شـــود تا خود ســـرمایه‌گذار متقاضی در این روستا سرمایه‌گذاری کند.
رئیس میراث فرهنگی، صنایع دستی و گردشگری شهرســـتان کبودراهنگ با اشاره به اینکه روستای ســـراب بین گل تپه و ســـراب نزدیک علیصدر و در مســـیر گردشگری این شهرســـتان قرار گرفته اســـت، اضافه کرد: این روســـتا به دلیـــل اینکه هدف گردشـــگری قرار گرفته، با ایجاد خانه‌های بوم‌گردی مورد توجه مسافران و گردشگران قرار می‌گیرد و موجب می‌شـــود تا این گردشگران از محیط روستا بازدید کنند.
وی با بیـــان اینکه ایجاد خانـــه بوم‌گردی در این روســـتا بر رونق اقتصادی خانواده‌های روســـتای ســـراب نیز تأثیرگذار است، بیان کرد: با ایجاد این خانه‌های بوم گردی ظرفیت منطقه کشاورزی این روستا به گردشگران نشان داده می‌شود.
غلامی با اشـــاره به اینکه با ایجاد تعامل بین افراد روستایی غذاهای سنتی و بومی و ظرفیت صنایع دستی روستای سراب مورد بازدید گردشگران قرار می‌گیرد، افزود: در روستای قباق تپه کبودراهنگ نیز متقاضی برای ایجاد خانه بوم‌گردی وجود دارد که در این مهم در دست بررسی است. وی اظهار کرد: با صدور مجوز برای این روستای شهرستان، دومین خانـــه بوم‌گردی کبودراهنـــگ راه‌اندازی می‌شـــود؛ زیرا در حـــال حاضر نخســـتین خانه بوم‌گردی در روستای «ورکانه» ایجاد شده است.

علیصدر از تور میهمانان کنوانسیون حذف شد

میزبانی همدان در پیش تور کنوانسیون راهنمایان

شانزدهمین کنوانسیون راهنمایان گردشگری قرار است بهمن‌ماه امسال به میزبانی ایران برگزار شود

سال ۲۰۱۷ میلادی برای ایران فرصتی پیش آمد تـــا به بهانه این میزبانی به مـــدت ۱۲ روز همه آنچه در قالب جاذبه‌های گردشگری ایران می‌گنجد را در برخی از استان‌های میزبان برای راهنمایان تور خارجی به نمایش بگذارد.
از تاریخ ۶ تا ۱۸ بهمن‌ماه که ایران میزبان کنوانسیون راهنمایان است روزهای ۷ و ۸ بهمن به استان همدان اختصاص یافته است.
برنامه میزبانی از میهمانان کنوانسیون در ۳ بخش پیش از سفر، پس از سفر و حین سفر طراحی شده است.
این برنامه‌ریزی از پیش به راهنمایان اعلام شده است و آنها بنا بر میل خود برای سفر به ایران در قسمت‌های مختلف ثبت‌نام کرده‌اند. از آنجا که سفر به همدان در قسمت پیش‌تور کنوانسیون قرار دارد ، از بیش از ۴۰۰ راهنمای گردشگری ورودی به ایران ۱۴۳ راهنما در تاریخ‌های اختصاص داده شـــده به همدان راهی این اســـتان خواهند شـــد. البته همدان، قزوین و کاشان استان‌های منتخب برای پیش تور خواهند بود.
تاریـــخ حضور میهمانان و زمان اقامت آنها بیانگر آن است که فرصت بسیار محدودی برای این میزبانی در اختیار همدان گذاشته شده است.
برای میزبانـــی این رویداد از مدت‌هـــا قبل تعدادی از راهنمایان گردشـــگری اســـتان کـــه عضو انجمن صنفی راهنمایان هستند در تعامل با میراث فرهنگی اســـتان همدان اقدام به برنامه‌ریزی‌ها و ترسیم مسیر گردشگری برای میهمانان نموده است.
مســـیری که در مدت کمتر از ۴۸ ساعت قرار است بیشترین جاذبه‌های استان را برای میهمانان خارجی به نمایش بگذارد. از آنجا که این رویداد با شعار «مردمان مهربان با آغوش باز فرهنگ کهن و پررمزوراز» قرار است برگزار شود باید منتظر باشیم تا ببینیم تاریخ و فرهنگ میهمان‌نوازی همدانی‌ها با چه خلاقیتی قرار است داشته‌های استان را در کنار استان‌های دیگر در ایران مطرح کنند. اما آنچه در میان برنامه‌های ارائه شده از سوی برنامه‌ریزان این میزبانی در همدان جای تأمل دارد جای خالی برخی برنامه‌ها است. جای خالی که البته با تمام شدن این فرصت زمانی هم قطعاً برای به اجرا درآمدن انها در دست نخواهد بود.
در نشســـت مطبوعاتی روز گذشـــته کـــه با حضور مسئولان گردشگری استان در میراث فرهنگی، صنایع دستی و گردشگری همدان برگزار شد، برای اصحاب رســـانه حذف بازدید از غار شـــگفت‌انگیز علیصدر از برنامـــه تور میهمانان کنوانســـیون بیش از هر چیز ســـؤال‌برانگیز بود. با توجه به حواشی که در ماه‌های اخیر گریبان پربازدیدکننده‌ترین جاذبه اســـتان شده اســـت، این سؤال مطرح اســـت که چرا برنامه‌ریزان و تصمیم‌گیران در میزبانی از میهمانان کنوانســـیون تلاشـــی برای قـــرار دادن علیصـــدر در چرخه تور میهمانان خارجی نکرده‌اند؟ مگر نه اینکه غار علیصدر قرار اســـت در آینده‌ای نه‌چندان دور به لطف توجه و حمایت‌هـــای ســـرمایه‌گذاران بخش خصوص و مسئولان دولتی به برند گردشگری استان تبدیل شود. مگر نه این است که نظیر تنها غار قابل قایقرانی جهان در دنیا وجود ندارد. چرا باید در چنین رویداد جهانی تأثیرگذاری با حضور میهمانان خارجی معرفی چنین جاذبه نادیده گرفته شود. کدام یک از جاذبه‌های استان می‌تواند در میدان رقابت با علیصدر انقدر حرف برای گفتن داشته باشد که جای بازدید از این غار را پر کند. چه کســـی مقصر این نادیده گرفتن‌ها شـــده است؟ مســـئولان و برنامه‌ریزان شرکت سیاحتی علیصدر؟ مسئولان گردشگری استان یا متولیان بخش خصوصی و تأثیرگذاران در برنامه‌ریزی تورهای این کنوانسیون؟ ایـــن رویـــداد جهانی قرار اســـت فرصـــت معرفی جاذبه‌هایی را برای کشور میزبان فراهم کند که بتواند انگیزه سفر برای مردمان کشورهایی که سفیرهایشان بـــه عنوان راهنما در ایران حضور دارند را ایجاد کند. حال اگـــر در برنامه‌ریزی برای معرفی ظرفیت‌ها کم و کاستی‌هایی خواســـته یا ناخواسته اتفاق بیفتد این کوتاهی‌ها هرگز قابل جبران نخواهد بود.
در زمینه روزهای میزبانی همدانی‌ها در کنوانســـیون مدیرکل میراث فرهنگی صنایع دستی و گردشگری همدان از همکاری بخش‌های مختلفی در این رویداد مهم گردشگری خبر داد و افزود: هتل باباطاهر، اتاق بازرگانی و هتل الماس تله‌کابین گنجنامه از جمله این مراکزی هستند که می‌توانند در این رویداد یاری‌کننده انجمن راهنمایان گردشگری باشند.
مالمیر در این نشســـت از برگزاری چهارمین کنگره معماری در همدان نیز خبر داد و بیان کرد: این کنگره در تمام استان‌ها برگزار خواهد شد و ماحصل آن در یک همایش ملی خواهد بود که همدان به لحاظ سبقه تاریخی از معماری کهن و اصیلی نیز برخوردار است.
وی با بیان اینکه این کنگره در رشـــته‌های معماری، باستان‌شناسی و شهرسازی است، افزود: ۸۵ چکیده مقاله و ۷۰ اصل مقاله به این کنگره ارســـال شـــده و ۵۹ مقاله پذیرفته شده است. وی در ادامه از حضور همدان در دهمین نمایشگاه بین‌المللی گردشگری و صنایع وابسته در تهران خبر داد و افزود: این نمایشگاه ۱۸ تا ۲۱ بهمن‌ماه برگزار می‌شـــود که استان همدان نیز حضور فعالی را خواهد داشـــت. مدیرکل میراث فرهنگی، صنایع‌دستی و گردشگری همدان با اشاره به اینکه تجربه نشـــان می‌دهد بخش خصوصی باید در جشـــنواره زمســـتانی کمک کند، افزود: برگزاری جشنواره زمستانی با منابع دولتی آورده مطلوبی ندارد. گویا جشنواره زمستانی همدان امسال در تاریخ ۶ تا ۲۳ بهمن‌ماه برگزار می‌شود.

عکس روز

بهترین تصاویر گرفته شده توسط تلسکوپ هابل از کهکشان ها، سیاره ها و ستاره هایی که ده ها میلیون سال نوری از زمین فاصله دارند

عکس: مهر

فرهنگ

ارشاد:

مجوز کنسرت کیهان کلهر در همدان صادر شده است

مجوز برای اجرای کنســـرت کیهان کلهر در همدان صادر شـــده اســـت و در این زمینه هیچ مشکلی وجود ندارد.
مدیرکل فرهنگ و ارشـــاد اسلامی استان همدان با اعلام این خبر گفت: خبر صادر نشـــدن مجوز برای کنسرت "پردگیان باغ سکوت" کیهان کلهر روز گذشـــته در فضـــای مجازی و شـــبکه‌های اجتماعی همدان منتشر شده بود.
فاضل عبادی گفت: ۱۰ تـــا ۱۲ روز پیش مجوز اجرای کنسرت کیهان کلهر برای یکم بهمن‌ماه در همدان از سوی اداره اماکن و ارشاد اسلامی صادر شده است و برگزاری آن بلامانع است.
وی با بیان اینکه حتی این گروه با شـــرکت‌های مجری قرارداد بسته است افزود: از طرف سیستم دولتی استان همدان هیچ مشکلی در زمینه اجرای این کنســـرت وجود ندارد مگر اینکه خود گروه تمایلی به اجرا نداشـــته باشند که در این صورت حتی شـــرکت صوتی تصویری که با آن قرارداد بسته اســـت می تواند در این خصوص شکایت کند.
روز گذشـــته در اطلاعیه‌ای که در کانال رسمی کیهان کلهر منتشـــر شده، به نقل از این نوازنده و موسیقیدان آمده اســـت: "بدینوسیله به اطلاع دوستان و علاقمندان گرامی موسیقی در همدان می‌رســـانیم از آنجا که متأســـفانه تا این لحظه بـــه دلیل عدم همـــکاری و اشکال‌تراشـــی‌های بی‌دلیل مسئولان اداره ارشـــاد همدان موفق به اخـــذ مجوز برای برگزاری کنســـرت "پردگیان باغ ســـکوت" در این شهر نشـــده‌ایم، کنسرت مذکور که بنا بـــه برنامه‌ریزی قبلی قرار بود در تاریـــخ اول بهمن انجام شـــود، برگزار نخواهد شـــد. با عذرخواهی از پیشـــگاه شما عزیزان و امید دیدار در فرصتی دیگر.
تازه‌تریـــن تور کنســـرت‌های کیهـــان کلهر با نام "پردگیـــان باغ ســـکوت" از ۲۹ دی تا ۱۷ بهمن در شـــهرهای اهواز، اصفهان، قزوین، ســـنندج، کرمانشاه، کرمان، زاهدان، بیرجند، تربت حیدریه، تهران و سمنان برگزار خواهد شد.

شعر

اندر احوالات شهر ما

بر سر شهر ما چه آمده است؟
قوم تاتار دوباره آمده است
در خیابان بوعلی دقیق بنگر
سنگ قبر صد هزار آمده است
حمل‌ونقل عمومی ما چی شد
دست‌فروش پرتوان و شاه آمده است
در زمانی که نیست هیچ پولی
پول مردم چه خوب بکار آمده است
زنده زنده داریم میریم در قبر
ملک‌الموت به پیشواز آمده است
شده دل مرده صد جوان رشید
جای امیر سنگ خار آمده است
ای خدا من ز دست کی نالم
بر سر شهر ما چه آمده است؟

محمدرضا فرشچی