پیام تاریخ، تمدن و فرهنگ مادستان
|ISNN: 2322-4665|

روزنامه همدان پیام

www.HamedanPayam.com

یکشنبه ● ۱۵ شهریورماه ۱۳۹۴ ● ۲۲ ذی‌القعده ۱۴۳۶ ● ۶ سپتامبر ۲۰۱۵
سال یازدهم ● شماره ۲۴۴۱ ● ۱۲ صفحه روزنامه + نیازمندی‌ها ● ۵۰۰ تومان

مادستان

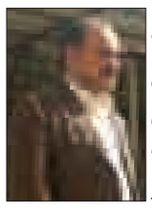

شرکت «آناهیتا» نهاوند تعاونی نمونه ملی در جشنواره تعاونی‌های کشور

ص ۱۰

اقتصاد

بانک مرکزی یک شبه قیمت دلار را به نرخ آزاد برساند

ص ۷

اقتصاد

سقوط قریب‌الوقوع خودروها در رده‌بندی کیفی

ص ۷

خبر

اطلاع رسانی زیگزاگی!

ص ۲

اجرای طرح و نقشه‌های مانیزان در انتظار همراهی ارگان‌ها

ص ۵

برداشت دوم از جشنواره ملی صنعت چاپ

ص ۳

نهاوند صاحب پیست فنی اتومبیلرانی شد

ص ۱۱

استاندار: چرا همدان با قدمت تاریخی اثر ثبت شده در یونسکو ندارد؟

۶ اثر تاریخی همدان کاندیدای ثبت جهانی

■ از میان ۶ اثر تاریخی میدان مرکزی، بازار، مسجد جامع، ارزانفود و ورکانه؛ سایت تاریخی هگمتانه شرایط ثبت جهانی در لیست یونسکو را دارد

ص ۳

ص ۲

در غیاب رئیس، جلسه هیأت امنای کانون کارآفرینی استان برگزار شد

کانون کارآفرینی اتاق فکر عمل کند

- ۸۰ درصد ثروت در دست دولت، ۸۰ درصد ایجاد اشتغال توسط بخش خصوصی
- جایگاه کانون کارآفرینان حفظ شود
- از ظرفیت تشکل‌ها برای ترویج کارآفرینی استفاده شود
- کانون کارآفرینان وظیفه مشاوره و کمک به سرمایه‌گذاران را دارد
- خلق فرصت وظیفه دولت است
- کانون کارآفرینان جلسه فروش ایده را برگزار کند

ص ۹

توصیه‌های انتخاباتی به یکی از تاثیرگذارترین نهادها در امر انتخابات

آموزش و پرورش در انتخابات بی‌طرف خواهد بود

ص ۲

یادداشت روز

یک سفر کوتاه و کم کابینه در سفر رئیس‌جمهور به استان

سفر اخیر رئیس‌جمهور کشورمان به استان همدان از جهات مختلف منحصر به‌فرد و متفاوت از دیگر سفرهای استانی دکتر روحانی بود و همین باعث شد تا این سفر به گونه خاصی مورد بررسی و تحلیل قرار گیرد. گذشته از موقعیت زمانی و همزمانی سفر کاروان تدبیر و امید به استان با هفته دولت و هفته همدان و نیز تفاوت‌هایی که به لحاظ تصمیمات و میزان اعتبارات اختصاص یافته به طرح‌ها و پروژه‌های استان داشت، محدوده زمانی تعریف شده برای این سفر مهم...

ص ۲

یادداشت

رقم بودجه توسعه کلان شهر همدان چند است

۵ سالی هست که نام همدان به عنوان یک کلان‌شهر در محافل رسمی و غیررسمی بر سر زبان‌ها افتاده و این کسوت سزاوار توسط وزارت کشور برای قامت قدیمی‌ترین شهر کشور و پایتخت تاریخ و تمدن ایران‌زمین دوخته شده است. در عرف تقسیمات کشوری تعریف ساده کلان‌شهر این است که دربرگیرنده شهرک‌های اقماری و روستاهایی که با توسعه شهر در حریم شهری قرار گرفته‌اند، باشد. حال اینکه داستان کلان‌شهری همدان از دربرگیری حداقل ۷ شهرک جدید و بیش از...

ص ۳

همایش بزرگ میرسیدعلی همدانی به آبان ماه موکول شد

معاون سیاسی و امنیتی استاندار همدان از برگزاری همایش بین المللی میرسیدعلی همدانی در آبان ماه خبر داد.

به گزارش اداره کل روابط عمومی استانداری همدان، محمد ابراهیم الهی تبار در جلسه ستاد برگزاری اولین همایش بین المللی میرسیدعلی همدانی گفت: با توجه به برگزاری دو برنامه بین المللی جشنواره فیلم نوجوان وتئاتر کودک در مهر ماه ، برگزاری همایش بین المللی میر سید علی همدانی که قرار بود در مهر ماه برگزار شود با موافقت شورای سیاستگذاری همایش به آبان ماه موکول شد.

وی افزود: با این اقدام این همایش بزرگ فرهنگی در ماه محرم برگزار خواهد شد تا استان در این ماه نیز میزبان برنامه های بزرگ فرهنگی باشد.

معاون سیاسی و امنیتی استاندار با یادآوری ابعادی از شخصیت میر سیدعلی همدانی اضافه کرد: این عارف و عالم همدانی در زندگی خود برای تبلیغ اسلام و بیداری اسلامی تلاش کرده است که این تلاش با فرهنگ محرم و عاشورا همخوانی دارد و همزمانی همایش با محرم بر بار معنوی آن خواهد افزود.

در ادامه جلسه هریک از مسئولین کمیته های علمی، اطلاع رسانی، برگزاری مراسم و تبلیغات گزارشی از اقدامات صورت گرفته و برنامه های پیش بینی شده را ارائه نمودند.

تبریک و تهنیت
مهدی غلامی جلالی
خبر مسرت بخش انتصاب حضرتعالی به سمت
ریاست کانون وکلای دادگستری استان همدان
مایه مباهات گردید. در سایه الطاف الهی همواره موفق و موید باشید.
شرکت کیمیا پنجره الوند صادقی

تبریک و تهنیت
جناب
دکتر محمد علی پورمختار
نماینده فهیم شهرستان بهار و کبودراهنگ
بدینوسیله مراتب سپاسگزاری خود را از پیگیری بیس‌ریزی معابر روستای راه هموار که خدمتی است به مردم سختکوش این منطقه کمال تقدیر و تشکر را داریم.
شورای اسلامی و دهیاری و اهالی روستای راه‌هموار

تبریک و تهنیت
جناب آقای
کامران کولیوند
انتخاب شایسته جنابعالی را به عنوان
رئیس شورای شهر برزول
تبریک عرض نموده و ضمن قدردانی از تلاش‌های
جناب آقای حجت‌اله درویشی
رئیس سابق شورا
توفیق خدمت‌روزافزون شما عزیزان را در توسعه شهر با برنامه‌ها و افکار عالی آرزومندیم.
مهندس مهدی زمانیان
شهردار برزول

تبریک
انتخاب هیأت رئیسه
جدید شورای اسلامی شهر گیان
را خدمت جناب آقایان
محمدحسین کیانی رئیس شورای اسلامی شهر گیان
سلمان کیانی نائب رئیس
شایان کیانی منشی
فرشید کیانی سخنگو
خیام کیانی خزانه‌دار
تبریک عرض نموده و امید است با ایده‌ها و برنامه‌های عالی راه توسعه شهر زیبای گیان و ارائه خدمات شایسته به شهروندان را هموارتر نمایند.
هوشنگ کیانی- شهردار گیان

تبریک و تقدیر
جناب آقای
وحید خزایی
انتخاب شایسته جنابعالی را به عنوان
رئیس شورای اسلامی شهر فیروزان
تبریک عرض نموده و ضمن تقدیر از تلاش‌های
حاج مومنعلی خزایی
به عنوان رئیس سابق شورای شهر فیروزان
آرزوی توفیق و سربلندی شما عزیزان خدمتگذار را از درگاه خداوند متعال خواستاریم.
کارخانه آرد نهاوند
مجتمع فرهنگی ورزشی پاسارگادخزل

هفته بانکداری اسلامی گرامی باد
هر ایرانی یک حساب در نخستین بانک ایرانی
مدیریت شعب بانک سپه منطقه همدان

آگهی مزایده
شرکت سیمان هگمتان (سهامی عام)
در نظر دارد یازده قلم کالای ضایعاتی به شرح جدول ذیل را از طریق مزایده عمومی به فروش رساند. علاقه‌مندان جهت دریافت اسناد می‌توانند از تاریخ ۹۴/۰۶/۱۵ تا ۹۴/۰۶/۲۹ به آدرس سایت این شرکت wwwHegmatanCement.com و یا یکی از آدرس‌های ذیل مراجعه نمایند.

ردیف	شرح کالای ضایعاتی	مقدار تقریبی	واحد
۱	آهن‌آلات ضایعاتی	۱۵۰,۰۰۰	کیلوگرم
۲	آهن‌آلات ضد سایش و آلیاژی	۵۰,۰۰۰	کیلوگرم
۳	سیم و کابل (در سایزهای مختلف)	٤,۰۰۰	کیلوگرم
٤	آجرنسوز	۱۵۰,۰۰۰	کیلوگرم
۵	نوار نقاله	۶,۰۰۰	کیلوگرم
۶	سیم لاکی	۲۰۰	کیلوگرم
۷	روغن تعویضی	۳۵	بشکه
۸	گریس ضایعاتی	۷۵	بشکه
۹	بشکه خالی	۲۰۰	بشکه
۱۰	کیسه فیلتر پلی استر	۵۰۰۰	عدد
۱۱	کارتریج مستعمل در مدل‌های مختلف	۲۵۰	عدد

علاقه‌مندان به خرید یک یا هر تعداد از ردیف‌های فوق‌الذکر می‌توانند در مزایده شرکت نمایند.
۱-دفتر تهران، خیابان فردوسی، خیابان کوشک، بن‌بست انوشیروانی، پلاک ۶ تلفن: ۶۶۷۳۴۸۹۳-۶۶۷۲۷۸۱۶
۲-دفتر همدان: خیابان سی‌متری شکریه، نرسیده به سازمان مدیریت و برنامه‌ریزی، شماره ۲۲۷ تلفن: ۲-۰۸۱۳۸۳۸۷۵۰۱
۳-کارخانه: شهرستان رزن، بخش قروه درجزین، روستای شاهنجرین، تلفن: ۲۰-۰۸۱۳۶۳۳۷۳۱۶
روابط عمومی شرکت سیمان هگمتان

بازگشت همه به سوی اوست
همکار گرامی
سرکار خانم اکرم حمیدی
با نهایت تأسف و تأثر درگذشت پدر بزرگوارتان را به شما و خانواده محترمتان تسلیت عرض نموده و برای آن مرحوم غفران و رحمت الهی و برای بازماندگان صبر جمیل از درگاه خداوند متعال مسئلت داریم
مدیریت و کارکنان روزنامه همدان‌پیام

hamedan payam.com

پیام تاریخ، تمدن و فرهنگ مادستان
The Message Of Madestan's History & Civilization & Culture
روزنامه همدان پیام
۲
یکشنبه ● ۱۵ شهریورماه ۱۳۹۴ ● شماره ۲۴۴۱
خبر
khabar@hamedanpayam.com

برپایی نمایشگاه بانکداری اسلامی در ملایر

نخستین نمایشگاه بانکداری اسلامی در استان به میزبانی ملایر برپا شد.به گزارش روابط عمومی بانک مهر اقتصاد استان همدان این بانک به منظور دستیابی به الگویی عملی در جهت استقرار بانکداری اسلامی و با هدف احیای روحیه مطالبه گری ، فرهنگسازی و معرفی نحوه اجرای بانکداری اسلامی در بانک مهراقتصاد ، اقدام به برپائی نمایشگاه بانکداری اسلامی در محل حسینیه امام شهر همدان و مصلی نماز جمعه شهر ملایر نمود.

مدیرکل شعب بانک مهراقتصاد استان همدان در این نمایشگاه بانکداری اسلامی که همزمان با هفته بانکداری اسلامی و مراسم نماز جمعه برگزار شد ، گفت: اهمیت بانکداری اسلامی به قدری است که معمار کبیر انقلاب آن را جزء مسایل ضروری نظام می‌داند و معتقد است که اگر نظام بانکی اصلاح نشود خوف آن است که ضربه‌ای جبران ناپذیر به نظام اسلامی وارد آید و همچنین مقام معظم رهبری از بانکداری اسلامی به عنوان فتح بزرگترین سنگر اقتصادی دنیا یاد می‌کند. وی سپس به بیان اهم اقدامات این مجموعه در راستای بانکداری اسلامی پرداخت و تصریح کرد : این بانک در حوزه‌های آموزش، ترویج، نظارت شرعی و اطلاع‌رسانی، مجموعه برنامه‌های منسجمی را تحت عنوان «ستاد ویژه هفته بانکداری اسلامی» در تحقق رهنمودها و تدابیر مقام معظم رهبری پیش‌بینی کرده است. جعفری جوزانی افزود : از جمله این اقدامات میتوان به مواردی همچون ایجاد ساختار و سازمان اداره بانکداری اسلامی، برگزاری همایش های متعدد مشترک بانکداری اسلامی با مسئولین حوزه نمایندگی ولی فقیه سپاه و هماهنگی سیاست های کلان تجهیز و تخصیص منابع با مقاصد بانکداری اسلامی همچون تدوین برنامه‌های عملیاتی پنج ساله در حوزه بانکداری اسلامی اشاره کرد. وی در ادامه با تاکید بر آموزش و فرهنگسازی بانکداری اسلامی در تمامی سطوح جامعه اذعان داشت : بانک مهر اقتصاد با مهندسی مجدد وانطباق کامل عملیات بانکی با موازین شرعی وحقوقی و با اخذ تاییدیه شرعی کلیه قراردادهای بانکی اقدام به برگزاری جلسات کار کارشناسی با بهره گیری از اساتید حوزه و دانشگاه ، و همچنین تدوین و اجرای برنامه جامع آموزش.

توصیه‌های انتخاباتی به یکی از تاثیرگذارترین نهادها در امر انتخابات

آموزش و پرورش در انتخابات بی‌طرف خواهد بود

تاکید بر نقش فعال آموزش و پرورش در دومین روز نشست روسای آموزش و پرورش شهرستانهای استان همدان؛سخنرانان این مراسم در جمع آموزش و پرورشی ها علاوه بر اشاره به اهمیت نقش تربیتی این دستگاه به حضور فعالانه و مشارکت جویانه نیروهای آن در انتخابات اسفندماه تاکید کردند. این تاکید از تجربه سالهای پیش سرچشمه می گیرد جایی که برخی جریانات و فعالان سیاسی نیم نگاهی به جذب رای سازمان فربه و متورم آموزش و پرورشی ها داشته اند و این وسوسه موجب دست اندازی در داخل نیروهای این وزارتخانه شد. نیروهای آموزش و پرورش آز آنجایی که یکی از مهم ترین گروههای مرجع در انتخاب گری ها و تحولات سیاسی بوده است در جایگاهی قرار گرفته که همواره چشم طمع جناح ها به آن دوخته میشود. به ویژه در استان همدان که نیروهای آموزش و پرورش همواره مورد نظر برخی از چهره های مطرح سیاسی برای پیشرفت بوده اند بطوری که هنوز پس از چند سال از خروج این افراد از استان جای پای آنها در برخی تحرکات و فعالیت های صنفی معلمان و مدیران آموزش و پرورش در استان بخوبی دیده میشود. اما در آستانه انتخابات اسفندماه که مهمترین دستورش برگزاری انتخابات مجلس است نیروهای فراوان و البته مرجع آموزش و پرورش احتمال دخالت در انتخابات به نفع یک جناح و گروه را رد می کنند و البته از آنها خواسته شده که برای افزایش مشارکت مردم نقش آفرینی کنند.

معاون سیاسی امنیتی استاندار که میهمان نشست روسای آموزش و پرورش شهرستان های استان بود بر نقش آفرینی آموزش و پرورشی ها در انتخابات اسفندماه تاکید کرد و گفت: مشارکت حداکثری و حضور پرشور مردم در انتخابات مهم است ودر این راستا مجموعه ی آموزش و پرورش به خوبی می تواند نقش آفرین باشد. محمدابراهیم الهی تبار این انتخابات را یکی از عرصه های مهم تعیین سرنوشت و نشان دادن اقتدار نظام عنوان کرد.

آنچنان که اداره اطلاع رسانی و روابط عمومی آموزش و پرورش استان از این نشست گزارش داده معاون سیاسی امنیتی استاندار با تأکید بر به روز کردن مجموعه ی آموزش و پرورش و تقویت بنیان های علمی و آموزشی، اظهار کرد: پذیرش کنکور معیار خوبی برای سنجش عملکرد آموزش و پرورش درحوزه ی آموزشی است.

الهی تبار در ادامه شورای آموزش و پرورش را فرصتی برای هموار نمودن مسیر پیشرفت دستگاه تعلیم و تربیت دانست و تصریح کرد: فعالیت ثمر بخش دبیرخانه و بدنه ی شورای آموزش و پرورش نتایج خوبی را برای نظام آموزشی به دنبال دارد.

وی با بیان این که مجری اصلی سیاست های شورای آموزش و پرورش، شهرستان ها، نواحی و مناطق هستند، افزود: در این شورا سیاست های کلی ترسیم می شود و آنچه در عرصه ی عمل اتفاق می افتد، در سطح شهرستان ها، نواحی و مناطق است.

وی با اشاره به سند تحول بنیادین در آموزش و پرورش و برنامه ی پنجم توسعه، اهداف تعریف شده در این اسناد و برنامه ها را در راستای توسعه ی کمی و کیفی آموزش و پرورش دانست و خاطرنشان کرد: نقش مدیران و دست اندرکاران دستگاه تعلیم و تربیت نقشی مهم و کلیدی در تحقق اهداف دارند. معاون سیاسی و امنیتی استاندار همدان در بخش دیگری از سخنان خود با اشاره به سفر پرخیر و برکت رییس جمهور کشورمان به استان همدان، حضور پرشور فرهنگیان و دانش آموزان در استقبال از رئیس جمهور و همراهانش را کم نظیر خواند و از تلاش های روسای آموزش و پرورش در این زمینه قدردانی کرد. مدیرکل آموزش وپرورش استان همدان هم در این نشست بر بی طرفی آموزش و پرورش در انتخابات اسفندماه تاکید کرد و گفت: فرهنگیان به عنوان امین مردم در اجرا و برگزاری مطلوب انتخابات نقش آفرینی خواهند کرد. عبد الرضا فولادوند با اشاره به ۲ انتخابات پیش رو (مجلس شورای اسلامی و مجلس خبرگان رهبری) ونقش آموزش وپرورش دراین زمینه، اطمینان داد که آموزش و پرورش علیه یا له کسی وارد نخواهد شد و فرهنگیان به عنوان امین مردم در اجرا و برگزاری مطلوب انتخابات نقش آفرینی خواهند کرد. وی در ادامه به موضوع ساماندهی نیروی انسانی در هفته های اخیر اشاره کرد و گفت: ساماندهی نیروی انسانی ستون فقرات پروژه ی مهر است و برای بازگشایی مدارس باید تلاش بیشتری صورت گیرد. مدیر کل آموزش وپرورش استان با اشاره به ۵ اولویت تعریف شده برای ارتقای کیفی آموزش و پرورش، تصریح کرد: لازمه ی تحقق این مهم توازن در سیاست ها و اولویت ها و پرداختن به این اولویت ها به طور همزمان است.

یک نشان دیگر از ضعف اطلاع رسانی در استان

اطلاع رسانی زیگزاگی!

یکی از نمودهای توسعه نیافتگی در استانها را میتوان نحوه تعامل دستگاهها و سازمانهای مدیریتی با رسانه ها شاهد آورد. از آثار رشد نیافتگی این روابط ضعف،نقص و آشنا نبودن با نحوه تعامل حرفه ای با رسانه ها به عنوان بازوی کسب اعتماد افکار عمومی است . این نقیصه –که چندی پیش صراحتا با انتقاد مدیر کل ارشد استان از دستگاهها مواجه شد– موجب شده که گاه دستگاهها در کوچکترین و بدیهی ترین موضوعات مرتبط با حوزه خود از پاسخگویی به افکار عمومی ناتوان باشند و به واسطه انتقال اطلاعات به شکل خام و گاه تفسیرپذیرو موسع با ابهامات فراوانی ازسوی افکار عمومی مواجه شوند.

در این وضعیت در رفتاری معکوس به جای اصلاح اطلاعات ارسالی و تجربه اندوزی برای ادامه کار ، به دنبال مقصر می روند و در نخستین پیچویی ،دیوار همیشه کوتاه رسانه ها را هدف قرار میدهند تا خود را از مهلکه نجات دهند و خود را از قصورات مبرا جلوه دهند.

شوربختانه آنکه در این تاکتیک معکوس به واسطه ادامه ضعف در نوع تعامل با رسانه ها چیره دست شده و به شیوه هایی که دیگر کار غیر اخلاقی و غیر حرفه ای محسوب میشود به حذف خبر از روی خروجی خبرگزاری ها ، تهدید به شکایت از رسانه و برخورد با خبرنگار مربوطه ویا روش های دیگری مانند وادار کردن رسانه به سکوت وعقب نشینی و درج تکذیبیه دست میزنند. این روشهای شناخته شده در عرصه فعالیت رسانه ای در جوامعی فراوانی دارد که التزام مجدانه ای به قانون و شیوه های حرفه ای تعامل با رسانه ها وجود ندارد و رسانه به عنوان ابزار کسب قدرت و بلندگوی تبلیغاتی به حساب می آید.

مصداقی ساده برای اینگونه رفتارها، نوع واکنش مدیران و دستگاهها به اخبار و مطالب منتشر شده در روزنامه‌ها به دلیل ماندگاری و پرمخاطبی است که با توجه به سطح حساسیت ، گستره توزیع ومیزان نفوذ در افکار عمومی در غالب موارد به جای پاسخگویی به خبرگزاری منتشر کننده خبر جوابیه های بلند بالا و صریح الحن خود را به دفتر رسانه و یا نشریه‌ای ارسال می‌کنند که نقل مطلب می‌کند و حیرت آور آنکه به رسانه منبع خبر که معمولا از درجه نفوذ کمتری برخوردار است واکنشی نشان نداده و در شرایطی که منبع خبری خبرگزاری دولتی باشد انتخابی بسیار آسان را در پیش می‌گیرند که همان حذف اصل خبر از روی خروجی است که به اصطلاح از روش زیگزاگی استفاده می‌کنند. از این دست رفتارها در استان همدان نیز سابقه وقوع دارد در حدی که دیده می شود بسیاری از خبرگزاری ها اخباری را منتشر می کنند که بخشی ازآن به واسطه ضعف دستگاه مربوطه در نحوه اطلاع رسانی و نوع بیان خبر خطا در بردارد و بخش دیگری هم به پردازش و انتقال غیر حرفه ای و گاه غیرامانت دارانه خبرنگار رسانه(غالبا خبرگزاری‌ها) برمی‌گردد. با درج این اخبار در روزنامه‌ها و رسانه‌های مکتوب و با وجود انکه از این منابع تغذیه می کنند اما دیده می‌شود که جور خطای خبرگزاری‌ها و نابلدی رسانه‌های غیرحرفه‌ای و سیاسی را باید روزنامه‌ها بکشند تا جوابیه‌های گاه ناقص و حاشیه پرداز ادارات به جای ارسال به دفتر منتشرکننده خبر به دفتر روزنامه ها ارسال شود. این دست موارد در ابتدایی ترین زیان، ایجاد شائبه خطای روزنامه در افکار عمومی با درج خبر ثانوی بوده که در پس آن ضعف سخنوری مدیران و رفتار غیر حرفه ای رسانه های منبع پنهان می‌ماند. دم دست ترین مصداق این نوع برخورد را می توان انتشار خبر گفتگوی اخیر مدیر کل اقتصاد و دارایی استان همدان با خبرگزاری تسنیم عنوان کرد که مادامی که خبر روی خروجی خبرگزاری تسنیم قرار گرفته بود کمترین واکنشی به آن داده نشد اما به محض انتشار خبر– بدون کم و کاست و تغییر– در شماره پنج شنبه ۹۴/۰۶/۱۲ روزنامه همدان پیام واکنش برانگیز شد و در نخستین ساعات صبح همان روز واکنش‌ها به خبر موسسات مالی غیرمجاز به سمت روزنامه گسیل شد و اصلاحیه‌ای بلند بالا برای روزنامه ارسال شد. این در حالی بود که برابر قانون اصلاحیه وجوابیه به منبع خبر(خبرگزاری تسنیم) باید ارسال شود هر چند که پس از گذشت ۵ روز از این اتفاق خبرگزاری منبع هیچ اصلاحیه ای بر خبر درج نکرده است. خبر اما چه بود؟ آمدن نام موسسات مجاز مالی در استان که ماههاست با ابهام و دل نگرانی عمومی همراه است. این دل نگرانی از آنجایی حائز اهمیت است که استان همدان به واسطه علاقمندی بالای مردم به سپرده گذاری به بانکها و موسسات مالی یکی از پر رونق ترین مناطق فعالیت های مالی و بانکی در کشور است. اما این علاقه و رشد قارچ گونه شعب بانکها و موسسات خصوصی مختلف که مجوز دار بودن و یا نبودنشان آنچنان به جامعه اطلاع رسانی نشده ایجاد نگرانی کرده است. نگرانی که با رخداد پرونده احسان الزهرا و مال باختگی گروهی از صاحبان سرمایه در استان نمی توان از کنار آن بی خیال گذشت.

با این وجود و بنا بر اقتضای امر اما مسئولان متصدی امور مالی و بانکی استان کمتر اطلاع رسانی شفافی در این مورد داشته اند و حتی تا یکماه پیش این اطمینان را دادند که هیچ موسسه بی مجوزی در استان مشغول به فعالیت نیست. تعداد موسسات فعال در استان و سپرده گذاری قابل توجه مردم نزد آنها این مهم را ایجاب می کرد که خیلی پیشتر از این مسئولان لیست موسسات مجاز و بانکهای مورد تائید را اعلام کرده و مردم را مطلع می‌ساختند.

این درحالی است که صرف پایگاه اطلاع رسانی بانک مرکزی – که مسئولان سوالات را به آن ارجاع میدهند– زمانی برای شهروندان خاطر جمعی حاصل می‌کند که با تائید و همراهی مسئولان استان همراه شود چه اینکه بسیاری از موسسات اعتباری فعال به واسطه نوپایی ممکن است اعتبار و مجوزشان را ازدست بدهند. از این رو نیاز بود که زودتر از این مسئولان مالی و بانکی استان در این خصوص اطلاع رسانی کنند و رفتار واکنشی نشان ندهند. این اطلاع رسانی دیر هنگام نیز در حالی است که پیشتر از این باید ابتکار عمل از سوی مدیریت بانکهای استان دیده میشد و لیست موسسات مالی مجوز دار را به جهت حساسیت وافر منتشر میکرد و به این اکتفا نمیشد که «مردم به سایت بانک مرکزی مراجع کنند». چرا که بیشتر سپرده گذاران به این ابزار دسترسی نداشته و به خبررسانی بیشتر اعتماد دارند.

حتی در این واکنش ها با نیامدن نام یک موسسه مالی در لیست مدیر کل اقتصاد و دارایی و در مقابل وجود نام آن در لیست منتشر شده دبیر کمیسیون هماهنگی بانکهای استان همدان و نیامدن نام سه موسسه مالی در لیست دبیر کمیسیون هماهنگی بانکهای استان و غیر مجاز شمردن آنها در حالی که در لیست مدیر کل اقتصاد و دارایی استان نام این سه موسسه با عنوان موسسات در حال دریافت مجوز منتشر شده است بر ابهامات پیشین افزوده است.

روی دیگر سخن با صاحبان و مدیران موسسات مالی و اعتباری فعال در استان است که برای فعالیت بهتر و جلب اطمینان بیشتر در این آشفته بازار چرا تاکنون دست به‌کار نشده‌اند و مجوزهای خود را به اطلاع عموم نرسانده اند؟

این ضعف اطلاع رسانی در استان همدان که دارای سرمایه های خفته است قابل قبول نبوده و لازم است که اطلاع رسانی بیشتری از پرونده مجوز هاو نوع فعالیت شان در اختیار مردم بگذارند و اعتمادسازی می‌کنند.

سخن آخر آنکه مدیران استان به دقت قانون مطبوعات را مطالعه کرده و فقط عبارت «تشویش اذهان عمومی»، «نشر اکاذیب»، «شکایت از مطبوعات» را مستمسک و ملکه ذهن نکنند و در نحوه انتقال اطلاعات به رسانه‌ها دقت عمل داشته تا از برخی رسانه‌های سیاست باز و مخالف اینگونه ضربه نخورند تا آنگاه صورت حساب قصور خود را به پای نشریات و روزنامه‌ها بنویسند و در انتخاب رسانه برای اطلاع‌رسانی دقت عمل بیشتری داشته باشند.

یادداشت روز

یک سفر کوتاه و کم کابینه در سفر رئیس‌جمهور به استان

سفر اخیر رئیس‌جمهور کشورمان به استان همدان از جهات مختلف منحصر به‌فرد و متفاوت از دیگر سفرهای استانی دکتر روحانی بود و همین باعث شد تا این سفر به گونه خاصی مورد بررسی و تحلیل قرار گیرد.

گذشته از موقعیت زمانی و همزمانی سفر کاروان تدبیر و امید به استان با هفته دولت و هفته همدان و نیز تفاوت‌هایی که به لحاظ تصمیمات و میزان اعتبارات اختصاص یافته به طرح‌ها و پروژه‌های استان داشت، محدوده زمانی تعریف شده برای این سفر مهم و تعداد وزرای حاضر در آن نه‌تنها خاص بودن آن را نمایان ساخت، بلکه سؤال‌هایی را نیز در خصوص برنامه‌ریزی های صورت گرفته در اذهان عمومی ایجاد کرد که چه بسا برخی از آنها هنوز هم بی‌پاسخ مانده باشد.

اختصاص تنها ۱۲ ساعت (یک روز) به استانی که با انواع و اقسام مسائل و مشکلات در زمینه‌های مختلف مواجه بوده و بررسی دقیق چالش‌های آن در حوزه‌های مختلف و موانع اصلی توسعه نیازمند صرف زمان بیشتری است، توسط دولتمردان از جمله موضوعاتی است که مورد توجه عام و خاص قرار گرفت و این پرسش را مطرح کرد که در مدت تنها یک روز چگونه به همه این مسائل پرداخته شد.

البته رئیس‌جمهور و همراهانش حداکثر استفاده را از این فرصت یک‌روزه نمودند و با حضور در شورای اداری، شورای سرمایه‌گذاری، نشست برگزیدگان استان و چند برنامه دیگر اهم مسائل را بررسی و بعضاً برای رفع مشکلات موجود استان راهکارهایی نیز ارائه شد.

ضمن اینکه در بحث تمهید مقدمات سفر نیز شاهد بودیم که جلسات مختلف و متعددی در تهران برگزار شد و طی آن مهمترین نیازها و مسائل استان مورد بررسی قرار گرفت.

با این حال مردم استان انتظار داشتند مسئولان اجرایی به‌گونه‌ای برنامه‌ریزی نمایند که حداقل ۲ روز به سفر کاروان تدبیر وامید اختصاص یابد تا مسائل با آرامش بیشتر و دقت مضاعف پیگیری می‌شد و چه بسا نتایج این سفر بیش از اینها بود. هرچند نباید از برخی محدودیت‌ها در این زمینه نیز غافل شد، اما جایگاه و موقعیت استان اقتضا می‌کند که برای چنین سفرهایی زمان بیشتری اختصاص یابد، به‌گونه‌ای که دولتمردان بتوانند از نزدیک مسائل را بررسی و برای گره‌گشایی از مشکلات تصمیمات بهتری اتخاذ نمایند.

در همین راستا باید گفت که استقبال مردم استان از رئیس‌جمهور و همراهانش نشان داد که توجه به این استان و صرف زمان بیش از یک روز به آن انتظاری طبیعی و برحق است.

موضوع بعدی در خصوص حضور تعداد اعضای هیأت دولت در همدان بود که به نظر می‌رسد کم و کیف آن با شرایط استان همخوانی کافی را نداشت، هرچند نباید از تلاش‌ها و پیگیری‌های وزرایی که به استان آمدند و در شهرستان‌ها حاضر شدند و با صبر و حوصله خواسته‌های اقشار مختلف مردم را گوش دادند، غافل شد، اما هم نیازها، ضرورت‌ها و اولویت‌های استان و هم جایگاه و موقعیت آن ایجاب می‌کرد که وزرای بیشتری به این خطه از میهن اسلامی می‌آمدند.

البته مسئولانی که در سفر کاروان تدبیر و امید حضور داشتند، حیطه مسئولیت و کار آنها با شرایط استان تا حدودی همخوانی داشت، اما جای خالی برخی از وزرا مثل وزیر ارشاد کاملاً محسوس بود؛ چراکه هم استان همدان یک استان فرهنگی است و هم حجم برنامه‌های فرهنگی از قبیل همایش‌ها و جشنواره‌های فرهنگی و هنری در این استان به قدری است که نیاز به حضور چنین وزاریی در استان احساس می‌شود.

با این اوصاف می‌توان گفت زمان اختصاص یافته به سفر رئیس‌جمهور و کاروان تدبیر و امید به استان محدود بود، ضمن این که با توجه به شرایط، موقعیت و نیازهای استان جای خالی برخی از وزرا مشخص و محسوس بود. از این رو انتظار می‌رود در سفرهای آتی به‌گونه‌ای برنامه‌ریزی شود که زمان حضور دلتمردان به اندازه‌ای باشد که مردم بتوانند ارتباط بیشتری با آنها داشته و مسائل و مشکلات استان در شرایط مناسب‌تر بررسی گردد.

مدیر کل جدید اوقاف از ایلام می آید

مراسم تکریم و معارفه مدیرکل اوقاف و امور خیریه استان همدان امروز با حضور مسئولان کشوری برگزار و حجت الاسلام محمد کاروند به عنوان مدیرکل جدید اوقاف و امور خیریه همدان معرفی می شود.

به گزارش روابط عمومی اداره اوقاف و امور خیریه استان همدان، در این مراسم که با حضور مقام عالی سازمان اوقاف و امور خیریه برگزار خواهد شد، از خدمات حجت الاسلام رضا زین العابدینی تکریم و در حکمی از سوی نماینده ولی فقیه و ریاست سازمان اوقاف و امور خیریه حجت الاسلام محمد کاروند به عنوان مدیرکل جدید اوقاف استان همدان معرفی می شود.حجت الاسلام محمد کاروند پیش از این سمت مدیر کلی اوقاف و امور خیریه استان ایلام را بر عهده داشته است. حجت الاسلام رضا حاجی زین العابدینی که در گذشته رئیس اوقاف شهرستان ملایر بود، مدت ۲ سال سمت مدیر کلی اوقاف استان همدان را بر عهده داشت.این مراسم فردا ساعت ۱۰ صبح در محل سالن همایش باغ موزه دفاع مقدس در همدان و با حضور جمعی از مسئولان و مقامات استانی و شهرستانی برگزار خواهد شد.

استاندارد خمیرمایه کیفیت است

مدیرکل استاندارد استان همدان در جلسه مشترکی با موضوع تسهیل و تسریع در انجام امور گمرکی و ترخیص کالا با بیان اینکه استاندارد خمیرمایه کیفیت است، اظهار داشت: باید با استاندار سازی تولیدات، صادرات را افزایش دهیم.

به گزارش پانا، سیدسعید میرنظامی مدنی گفت: در صورتی می‌توانیم از بحران‌های حاکم در جهان و تحریم‌ها علیه ایران خارج شویم که به معنای واقعی توجه خود را معطوف به بحث استانداردسازی کنیم که این امر نیز علاوه بر افزایش بهره‌وری، افزایش اشتغال زایی و صادرات را نیز به همراه خواهد داشت.

shenide@hamedanpayam.com

شنیده‌ها

۱– تبلیغات تلگرامی در استان شدت گرفته است. گویا این نوع تبلیغات به مزاحمت‌های مشترکان اضافه شده است. گفتنی است برخی شرکت‌ها دارا بودن فهرست مشترکان دارای تلگرام به عنوان یک برتری، را برای ارسال پیامک تبلیغ می‌کنند.

۲– احزاب استان اسامی نامزدهای مورد حمایت خود را به شورای مرکزی جناح خود ارائه داده‌اند. گویا این اسامی به‌گونه‌ای است که دستیابی به وحدت در هر دو جناح را سخت کرده است. گفتنی است گویا نگاه احزاب در این اعلام اسامی کاملاً حزبی بوده است.

۳– خانه احزاب استان در آستانه تشکیل است. گویا جلسات تشکیل این خانه بزودی برگزار خواهد شد. گفتنی است تشکیل این خانه برای پیگیری مطالبات منفی و دریافت یارانه احزاب مؤثر است.

٤– حزب اتحاد ملت ایران بزودی شعبه خود در استان را راه‌اندازی می‌کند. گویا این اقدام پس از طی کامل مراحل اداری در وزارت کشور خواهد بود. گفتنی است شعبه این حزب به صورت غیررسمی در استان فعال است.

۵– راه‌اندازی پایگاه‌های اطلاع‌رسانی غیرمجاز در استان رشد داشته است. گویا این سایت‌ها با رویکرد انتخاباتی فعال می‌شوند. گفتنی است اکثر این سایت‌ها مطالبی مشابه و کپی شده از روی هم را بازنشر می‌دهند.

خبر

تاکید بر توسعه روابط همدان و غنا

رئیس اتاق بازرگانی همدان از توسعه روابط تجاری و اقتصادی همدان و غنا خبر داد.

علی‌اصغر زبردست در جلسه با سفیر غنا در ایران اظهار داشت: سال گذشته هیئتی از ایران به غنا سفر کرد و جلساتی را با مسئولان این کشور داشت که البته این سفر بیشتر در زمینه همکاری‌های نفتی بود.

وی افزود: در سفر اخیر هیئت اقتصادی ایران به غنا که سرمایه‌گذاران و فعالان اقتصادی استان همدان نیز در آن حضور داشتند سایر حوزه‌ها از جمله بخشهای اقتصادی، کشاورزی، معدن، بازرگانی و صنعت نیز مورد بررسی قرار گرفت.

زبردست خطاب به سفیر غنا در ایران گفت: استان همدان در عرصه کشاورزی سابقه دیرینه‌ای داشته و دارای تجارب بسیاری است که می‌توان در حوزه کشاورزی زمینه‌های همکاری را بین استان همدان و غنا فراهم کرد.

رئیس اتاق بازرگانی همدان یک نسخه از تفاهم‌نامه منعقد شده همدان–آکرا (پایتخت غنا) را به سفیر غنا در ایران تقدیم کرد و گفت: برای همکاری دو جانبه در زمینه‌های مختلف، به اطلاعات مختلف از جمله اطلاعات حقوقی نیاز داریم.

سفیر غنا در ایران نیز گفت: با توجه به فرصت‌های بکری که در غنا وجود داشته و تاکنون کسی از آن‌ها استفاده نکرده امیدواریم سرمایه‌گذاران استان همدان برای بهره‌برداری از این فرصت‌ها و سرمایه‌گذاری در غنا حضور پیدا کنند

احتمال گردو غبار و باد شدید در استان

مسئول مرکز پیش‌بینی هواشناسی استان همدان گفت: احتمال بروز گرد و غبار محلی در همدان پیش‌بینی می‌شود.

نادر پیرتاج امروز در گفت‌وگو با فارس ، با اشاره به وجود غبار در آسمان همدان اظهار کرد: از امروز تا بعدازظهر روز چهارشنبه با عبور موج نسبتاً ناپایداری شاهد رشد ابر، احتمال رگبار، رعد و برق و گاهی وزش شدید باد خواهیم بود.

وی با بیان اینکه از امروز پاره‌ای از نقاط همراه با گرد و غبار همراه خواهد بود، بیان کرد: شدت و ضعف میزان گرد و غبار هنوز مشخص نیست.

نمایشگاه صنایع دستی را جمع کنید

مدیرکل میراث فرهنگی، صنایع دستی و گردشگری استان خواستار جمع‌آوری نمایشگاه صنایع دستی مستقر در بلوار ارم همدان شد.

ریحان سروش‌مقدم در نامه‌ای به مدیرعامل شرکت مجری نمایشگاه سوغات و صنایع دستی با یادآوری تعهدات آن شرکت با استناد به گزارش اتاق اصناف و بازدید کارشناسان صنایع دستی اداره کل مجوز نمایشگاه آن مؤسسه را لغو کرده است.

وی دلیل این تصمیم را رعایت نشدن مفاد شرایط و نداشتن هیچگونه هماهنگی در خصوص شروع به کار نمایشگاه با اداره کل میراث فرهنگی و تأیید شدن کیفیت و عرضه محصولات صنایع دستی و سوغات عنوان کرده و خواستار جمع‌آوری نمایشگاه ظرف مدت ٢٤ ساعت از روز شنبه شده است.

این نمایشگاه از هفته گذشته در حاشیه بلوار ارم همدان برگزار شده و قرار بود تا ۱۷ شهریورماه به کار خود ادامه دهد که به دلیل رعایت نشدن استاندارد و قوانین مشخص شده از سوی میراث فرهنگی لغو مجوز شد. نمایشگاه سوغات و صنایع دستی که در صورت برگزاری استاندارد به هفته گردشگری پنجم تا یازدهم مهرماه می‌توانست ادامه داشته باشد، در مدت برگزاری با گلایه اتاق اصناف به خاطر رعایت نکردن اصول نمایشگاهی، مردم به خاطر سروصدای زیاد و برگزاری جنگ‌های شبانه بی‌کیفیت همراه بود.

نامه مدیرکل میراث فرهنگی، صنایع دستی و گردشگری هرچند زودتر می‌توانست صادر شود اما اقدامی در راستای دفاع از حقوق مصرف‌کننده و صنایع دستی استان محسوب می‌شود که رونوشتی از آن به مسئولان سیاسی، قضایی و شهری و نظارتی استان داده شده است.

پیام تاریخ، تمدن و فرهنگ مادستان
The Message Of Madestan's History & Civilization & Culture
روزنامه همدان پیام
۳
یکشنبه ● ۱۵ شهریورماه ۱۳۹۴ ● شماره ۲۴۴۱
خبر
khabar@hamedanpayam.com

گلایه سازمان تبلیغات از کمبود اعتبارات

معاون فرهنگی سازمان تبلیغات اسلامی استان همدان با اشاره به کمبود اعتبارات در حوزه فرهنگی، گفت: متأسفانه بـه منظور اجرای کارهای فرهنگی در سطح جامعه با محدودیت اعتباری مواجه هستیم.

به گزارش فارس حجت‌الاسلام علی‌مراد کیانی در مراسم تودیع و معارفه رئیس اداره تبلیغات اسلامی شهرستان اسدآباد، با گرامیداشت یاد و خاطره شهیدان قدوسی و دستجردی، اظهار کرد: شهید قدوسی، زاده و اهل شهرستان نهاوند است که این یک افتخار بزرگ برای استان همدان محسوب می‌شود. وی با اشاره به اینکه در مناسبت‌های مختلف به مسئله فرهنگ دینی توسط مبلغان در مساجد، هیئات مذهبی، شبکه مداحان و مربیان قرآنی پرداخته شده است، افزود: سازمان تبلیغات اسلامی به عنوان یک سازمان فرهنگی، ساماندهی برنامه‌ها در حوزه دینی و مذهبی و امر نظارت را برعهده دارد. معاون فرهنگی سازمان تبلیغات اسلامی استان همدان با اشاره به کمبود اعتبارات در حوزه فرهنگی، تصریح کرد: متأسفانه به منظور اجرای کارهای فرهنگی در سطح جامعه با محدودیت اعتباری مواجه هستیم. وی با اشاره به اینکه دشمنان برای براندازی دین اسلام مبالغ هنگفتی را هزینه می‌کنند، گفت: ۷۵ درصد رسانه‌های جهان زیر نظر فردی صهیونیستی است که وقتی از او سئوال می‌شود که چقدر در این زمینه هزینه کرده؟ می‌گوید: ۷ درصد از سرمایه خود را هزینه ساخت ماهواره‌های کرده‌ام که ۳ هزار میلیارد نفر را زیر پوشش دارد. کیانی با بیان اینکه هدف دشمن تنها تضعیف جایگاه ولایت است، افزود: باید با تقویت دین اسلام و اجرای برنامه‌های فرهنگی این جایگاه را تقویت کرده و نقشه دشمنان را نقش بر آب کنیم. وی با اشاره به اینکه در پاکستان بیش از ۲ میلیون مبلغ وهابی تربیت شده است، تصریح کرد: این وهابیون در زمینه فقهی و فرهنگی فعالیت‌های گسترده‌ای دارند.

معاون فرهنگی سازمان تبلیغات اسلامی استان همدان با بیان اینکه امروز در کشور ایران ۵۰ هزار مبلغ وجود دارد، افزود: تربیت و آموزش این افراد نیاز به تقویت برنامه‌های فرهنگی دارد که ما در این زمینه با مشکل اعتباری مواجه هستیم.وی با قدردانی از زحمات حجت‌الاسلام موسی محبی، رئیس سابق اداره تبلیغات اسلامی اسدآباد، حجت‌الاسلام حسین گروسی را به عنوان رئیس این اداره معرفی کرد.

استاندار: چرا همدان با قدمت تاریخی اثر ثبت شده در یونسکو ندارد؟

۶ اثر تاریخی همدان کاندیدای ثبت جهانی

▪ از میان ۶ اثر تاریخی میدان مرکزی، بازار، مسجد جامع، ارزانفود و ورکانه؛ سایت تاریخی هگمتانه شرایط ثبت جهانی در لیست یونسکو را دارد

» مریم مقدم

تأکید بر ثبت جهانی شدن یکی از آثار تاریخی همدان این روزها با جدیت بیشتری مورد پیگیری و توجه مسئولان استانی و کشوری قرار گرفته است. پس از تأکید رسانه‌ها در سال‌های گذشته و اظهار نگرانی‌های متعدد کارشناسان و روی کار آمدن دولت تدبیر و امید پیوستن یک یا چند اثر تاریخی از همدان به فهرست جهانی یونسکو حالا رنگ و رویی متمایز به خود گرفته است.

معاون رئیس‌جمهور در سفر هیأت دولت به تحقق این وعده صحه گذاشت که همدان در سال ۲۰۱۷ با یک اثر تاریخی قطع به یقین جهانی می‌شود اما این جهانی شدن همت همگانی مسئولان استانی را نیز می‌طلبد.

به دنبال آن استاندار همدان در روزهای اخیر همزمان با حضور محمدحسن طالبیان، معاون سازمان میراث فرهنگی کشور در مراسم پایانی دوره توانمندسازی سازمان های مردم‌نهاد به جد بر این نکته تأکید کرد که همدان از غافله ثبت جهانی عقب مانده است و این برنامه باید در سال‌های اخیر به جد مورد پیگیری و رسیدگی قرار گیرد.

استاندار در حضور معاون میراث فرهنگی کشور در حالی که از این اتفاق ناراضی بود، گفت: اگر به خاطر ارادت به رئیس سازمان میراث فرهنگی کشور نبود به یونسکو شکایت می‌کردم که چرا همدان تا به امروز میراث جهانی ندارد.

وی تأکید کرد: بی‌رحمی هم حدی دارد؛ همدان با قدمت چند هزار ساله نباید امروز در فهرست جهانی یونسکو اثری ثبت شده نداشته باشد.

نیکبخت در گفته‌های خود که نشان از اعتراض داشت، گفت: اصفهان شهری به جا مانده از دوران صفویه است اما ۳ اثر جهانی دارد آنوقت همدان پایتخت مادها با قدمتی همزمان با قبل از تاریخ اثری که در فهرست جهانی یونسکو ثبت شده باشد را ندارد.

وی گفت: سابقه ۵۰۰ ساله پایتختی در امپراطوری ایران و قدمت ۵ هزار ساله با عنوان پایتخت تاریخ و تمدن ایران‌زمین ظرفیتی شناخته شده است و باید این مهم مدنظر قرار گیرد.

وی تأکید کرد در راه تثبیت جهانی شدن اثری از همدان تمام ارگان‌ها و سازمان‌ها در استان باید حمایت جدی را داشته باشند تا راه هموار شود.

نیکبخت حتی تأکید کرد اگر لازم باشد ارگان‌ها و سازمان‌ها را هماهنگ می‌کنیم تا به جد وارد کار شوند تا مسیر به ثبت جهانی رسیدن یک اثر از همدان هموار شود.

همزمان با برگزاری دوره‌های توانمندسازی سازمان‌های مردم‌نهاد جوانان کشور در همدان محمدحسن طالبیان، معاون سازمان میراث فرهنگی کشور نیز به همدان سفر کرد. این سفر فرصتی فراهم کرد تا این مقام مسئول از جاذبه‌های شاخص تاریخی استان که ویژگی‌های بارزتری برای به ثبت جهانی رسیدن دارند نیز بازدید کنند.

طالبیان در این سفر که محوریت آن بررسی میدانی آثار کاندیدا برای به ثبت جهانی رسیدن در همدان بود پس از بازدید از میدان مرکزی شهر همدان، از بافت تاریخی بازار و مسجد جامع شهر نیز بازدید کرد.

طالبیان برای بررسی ویژگی‌ها و شرایط موجود سایت تاریخی هگمتانه در این منطقه نیز حضور پیدا کرد. در این بازدید محمدحسن طالبیان هگمتانه را یکی از آثار شاخص و دارای قابلیت برای به ثبت جهانی رسیدن در استان همدان دانست و گفت برای هموار شدن مسیر جهانی شدن این اثر استان نیازمند همکاری و همدلی مسئولان استانی از عالی‌ترین مقام تا حتی ارگان‌ها و سازمان‌های اجرایی است.

وی تأکید کرد موانعی که راه ثبت جهانی را برای هگمتانه ناهموار می‌کند باید به دقت بررسی و حل‌وفصل شود که یکی از آنها حل مشکلات حریم و دید و منظر هگمتانه است.

طالبیان همچنین گفت: در این مسیر هگمتانه نیازمند تأمین اعتبارات لازم برای انجام پژوهش‌های گسترده و مطالعات منجسم است که باید مورد توجه قرار گیرد.

معاون میراث فرهنگی کشور در بازدید از سایت تاریخی هگمتانه همچنین به ساخت‌وسازهایی که در سال‌های قبل دید و منظر هگمتانه را تا حدودی مخدوش کرده است اشاره کرد و گفت: برای آنکه پرونده هگمتانه بی‌عیب و نقص از سوی یونسکو مورد بررسی برای جهانی شدن قرار گیرد این نواقص باید اصلاح و عرصه و حریم تپه هگمتانه تعریف و رعایت شود.

در ادامه این حضور طالبیان در روستای ارزانفود حاضر و از سایت دست‌کند تاریخی این روستا نیز بازدید کرد. وی در این بازدید روستای ارزانفود و مجموعه دست‌کند این روستا را از یافته‌های شاخص در موزه تاریخی کشور دانست و گفت: ارزانفود دارای طبیعتی بکر و دامنه‌های متمایز است که حتی قابلیت ثبت به عنوان یک اثر تاریخی و طبیعی را داراست.

وی در سفر خود به استان همدان از پروژه موزه منطقه غرب کشور و روستای هدف گردشگری ورکانه نیز بازدید کرد.

به هر ترتیب حضور و تأکید مسئولان کشوری و در کنار آن پیگیری و جدیت مدیر ارشد استانی در زمینه ثبت جهانی شدن یکی از آثار همدانی یکی پس از دیگری بیانگر آن است که همدان در آینده‌ای نه‌چندان دور شاهد تحولی بزرگ در این زمینه خواهد بود.

اصفهان شهری به جا مانده از دوران صفویه است اما ۳ اثر جهانی دارد آنوقت همدان پایتخت مادها با قدمتی همزمان با قبل از تاریخ اثری که در فهرست جهانی یونسکو ثبت شده باشد را ندارد. وی گفت: سابقه ۵۰۰ ساله پایتختی در امپراطوری ایران و قدمت ۵ هزار ساله با عنوان پایتخت تاریخ و تمدن ایران‌زمین ظرفیتی شناخته شده است

وعده

▪ به مناسبت هفته دفته مقدس

مراسم ویژه شهدای غواص در باغ‌موزه دفاع مقدس همدان برگزار می‌شود

(جانشین اداره کل حفظ آثار و نشر ارزش‌های دفاع مقدس همدان؛ تسنیم ۹۴/۰۶/۱۳)

▪ دانشگاه پیام نور همدان میزبان هفتمین المپیاد فرهنگی-ورزشی دانشجویان دختر از ۱۶ لغایت ۲۱ شهریور

(رئیس دانشگاه پیام نور استان همدان؛ ایسنا ۹۴/۰۶/۱۱)

یادداشت

رقم بودجه توسعه کلان شهر همدان چند است

» مهدی ناصرنژاد

۵ سالی هست که نام همدان به عنوان یک کلان‌شهر در محافل رسمی و غیررسمی بر سر زبان‌ها افتاده و این کسوت سزاوار توسط وزارت کشور برای قامت قدیمی‌ترین شهر کشور و پایتخت تاریخ و تمدن ایران‌زمین دوخته شده است. در عرف تقسیمات کشوری تعریف ساده کلان‌شهر این است که دربرگیرنده شهرک‌های اقماری و روستاهایی که با توسعه شهر در حریم شهری قرار گرفته‌اند، باشد. حال اینکه داستان کلان‌شهری همدان از دربرگیری حداقل ۷ شهرک جدید و بیش از ۵ منطقه حاشیه‌نشین گذشته و سال‌هاست هدف مهاجرت از استان‌های همجوار نیز واقع شده و خواسته و ناخواسته در قد و قواره یک کلان‌شهر مهاجرپذیر در اذهان شکل گرفته است. اگرچه ممکن است اطلاق واژه کلان‌شهری به همدان از منظر کارشناسان شهرسازی با اما و اگرهایی همراه باشد اما اینگونه دیدگاه‌های کارشناسانه در حالی که همدان تقریباً و بیشتر از سال‌های اول انقلاب به بعد به خاطر وقوع جنگ تحمیلی و ورود سیل مهاجران مناطق جنگی به این شهر و از سویی رشد قارچ‌گونه شهرک‌ها و ساخت‌وسازهای فراوان در نقاط جنوبی و شرقی شهر به کلان‌شهر تبدیل شد و جور کلان‌شهرهای دیگر را هم کشید، سزاوار نمی‌باشد. تفاوت کلان‌شهر همدان با کلان‌شهرهای دیگر کشورمان از گذشته و تا به حال این بوده و هست که به لحاظ فقدان بسیاری زیرساخت‌ها نظیر قطب صنعت و واحدهای اقتصادی بزرگ، با درآمدهای اندک مدیریت می‌شود و با حداقل‌ها تاکنون ساخته است و به عبارتی دیگر بودجه کلان‌شهری در اختیار همدان نیست. اتفاقاً موضوع کمیت و کیفیت کلان‌شهری همدان در سفر اخیر هیأت دولت مورد نظر بوده است و آنجا که یک خبرنگار نیز در نشست خبری با رئیس‌جمهوری کشورمان موضوع را مطرح ساخته و سؤال به میان آورده است. پاسخ می‌شنود، معنای افزایش بودجه عمرانی ۵۰ میلیارد تومانی همدان به رقم ۸۴۷ میلیارد تومان برای امسال و سال آینده، کمک به توسعه و پیشرفت این شهر خواهد بود. اگرچه رئیس‌جمهور کشورمان نیز کلان‌شهر همدان را محق اختصاص بودجه کافی برای توسعه و عمران می‌داند و به این موضوع اشاره داشته است. ولیکن این قاعده باید در قوانین بودجه کشور به یک روال دائمی تبدیل شد؛ چراکه اگر قرار باشد همدان به اسم کلان‌شهر باشد و در عمل محرومیت‌های زیادی را نیز تحمل کند، همان داستان می‌شود که می‌گوید: هم از گندم ری ماندیم و هم از خرمای بغداد.

متأسفانه مسئولان شهری و استانی نیز در خصوص روند شکل‌گیری کلان‌شهر همدان و قوانین و آیین‌نامه‌هایی که در این‌باره صراحت دارد کمتر سخن به میان آورده و اطلاع‌رسانی کمتری می‌شود چه اگر در اخبار و گفتمان‌ها شأن حقوقی یک معنا حفظ شود، حرکت‌ها و برنامه‌ریزی‌های همسو نیز به حقیقت نزدیک‌تر خواهد بود.

خبر

تجلیل از کارآفرینان برتر در هفته تعاون

معاون اداره کل تعاون، کار و رفاه اجتماعی همدان از انتخاب ۳ شرکت تعاونی استان به عنوان نمونه کشوری خبر داد و گفت: جشنواره تجلیل از ۳۱ تعاونی و کارآفرین برتر ملی و استانی در ۱۸ شهریور ماه در همدان برگزار می‌شود.مهدی تابیده‌چی در گفت‌وگو با تسنیم با اشاره به برنامه‌های هفته تعاون اظهار داشت: ۱۱ تا ۱۷ شهریور به عنوان هفته تعاون نامگذاری شده است و در این هفته دیدار تعاون‌گرا با ائمه جمعه سراسر استان، برگزارش مسابقات ورزشی فوتسال، کشتی و دوچرخه‌سواری و همایش پیاده‌روی پیش‌بینی شده است.

وی از افتتاح ۱۵ طرح تعاونی در استان همدان خبر داد و افزود: به مناسبت هفته تعاون شعب جدیدی از بانک توسعه تعاون در خیابان باباطاهر همدان در روز یکشنبه ۱۵ شهریور ماه با حضور مسئولان استانی افتتاح می‌شود.

معاون اداره کل تعاون، کار و رفاه اجتماعی استان همدان از برگزاری جشنواره تعاونی‌ها و کارآفرینان برتر خبر داد و گفت: امسال ۳ شرکت تعاونی در سطح استان همدان رتبه‌های برتر کشوری را به دست آوردند که ۱۶ شهریور ماه در مراسمی که توسط وزارت کار در تهران تدارک دیده شده است از دست عالی‌ترین مقام جمهوری اسلامی ایران لوح تقدیر دریافت می‌کنند.

وی بیان کرد: شرکت‌ها امسال در جشنواره تعاونی‌های برتر کشوری در ۷ محور مورد ارزیابی قرار گرفتند در این راستا شرکت تعاونی «پایا بسپار آریانا» همدان در زمینه اشتغال، شرکت تعاونی «کشت و صنعت آناهیتا» در زمینه صادرات و شرکت تعاونی مصرف فرهنگیان ملایر نیز در زمینه اجتماعی به عنوان نمونه ملی معرفی شدند.

تابیده‌چی عنوان کرد: جشنواره تجلیل از تعاونی‌های برتر ملی، استانی و شهرستانی و کارآفرینان استانی و شهرستان نیز روز چهارشنبه ۱۸ شهریور ماه با حضور مدیریت ارشد و دیگر مسئولان استان در سالن اجتماعات سرپرستی بانک ملی برگزار می‌شود.

وی افزود: در این جشنواره ۱۶ تعاونی و ۱۵ کارآفرین برتر استانی مورد تجلیل قرار می‌گیرند و همچنین نمایشگاه دستاوردهای شرکت‌های تعاونی نیز به منظور معرفی و عرضه کالاها و محصولات تولیدی این بنگاه‌های اقتصادی برپا می‌شود.

معاون اداره کل تعاون، کار و رفاه اجتماعی همدان با اشاره به فعالیت یک‌هزار و ۸۵۰ تعاونی فعال در سطح استان گفت: ۴۹۲ تعاونی در بخش صنعت و معدن، ۴۷۳ تعاونی در بخش کشاورزی، ۶۲۱ تعاونی در بخش خدمات، ۲۴۵ تعاونی در بخش مسکن و عمران فعالیت دارند و همچنین ۱۹ اتحادیه نیز در سطح استان مشغول به فعالیت هستند.

برپایی یادواره شهدای قله قراویز در اسدآباد

یادواره ۱۳شهید عملیات قله قراویز شهرستان اسدآباد با حضور مسئولین و خانواده شهدا در کانون پرورش فکری کودکان و نوجوانان این شهرستان برگزار شد.

به گزارش ایسنا امام جمعه شهرستان اسدآباد در این مراسم با اشاره به آیه ۱۶۹ سوره آل عمران اظهار کرد: شهدای بزرگوار ما با گذشت و مسلط شدن بر هوا و هوس و نفس اماره و چشم پوشیدن از آرزوهای دنیوی بهترین مرگ را برای خود انتخاب کردند.حجت‌الاسلام "موسی حسینی‌مجد" با بیان اینکه شهدا با انتخاب خود، راه را مشخص کردند اظهار کرد: آنان داوطلبانه در راه خدا و فی سبیل‌الله به جنگ با دشمنان شتافتند و بدون شک در این راه مقدس خداوند نیز شهدا را به عنوان انسان‌های شایسته انتخاب کرده است. وی با بیان اینکه خداوند متعال خون بهای شهدای گرانقدر است افزود: خون بهای خدا بودن تنها برای شهادت و پیکار در راه خدا است که باید این اوصاف نیز در ما زنده شود و برگزاری یادواره شهدا بهترین فرصت جهت یادآوری اوصاف شهدا خواهد بود. حجت‌الاسلام حسینی‌مجد با بیان اینکه شهدا با بندگی خداوند و با راه روشن انتخاب شده به این مقام نائل شده اند اضافه کرد: انقلاب و اسلام مدیون خون رنگین شهدا است. وی با تاکید بر توجه بر ولایت و ولی امر اظهار کرد: استقلال، آزادی و جمهوری اسلامی اصل و پایه انقلاب است که به واسطه خون شهدا و قرآن و عترت و با اعتقادات مقدس به دست آمده که باید در حفظ آن با تمام توان، تلاش نماییم.

برداشت دوم از جشنواره ملی صنعت چاپ

مطالبه‌گر بون برخی چاپخانه‌داران برای حل معضلات چاپ استان، رسانه‌ای شدن دغدغه‌ها و روشن شدن موقعیت این صنعت در جهان و استان برای همدانی‌ها امسال کار خودش را کرد. همین که امسال «روز صنعت چاپ» متفاوت از سال‌های پیش برگزار شد و از معاون سیاسی امنیتی استاندار تا شهردار و رئیس اتاق بازرگانی گرفته تا بسیاری از مدیران و فرمانداران استان در جلسه حضور داشتند و فعالان چاپ نیز امسال با حضورشان کثرت جمعیتشان را نشان دادند، روشن می‌کرد که مسئولان نگاهشان به این صنعت در استان تغییر کرده و اهالی چاپ انگیزه مضاعف گرفته و می‌توانند به رشد و رونق آن امیدوار باشند. البته در ۲ سال اخیر که برخی فعالان چاپ از سودآوری و اشتغالزایی این صنعت در دنیا و هم به تبع در کشور و استان صحبت کردند باعث شد که نگاه‌ها به این سمت متمایل شود، تا جایی که در جشنواره ملی صنعت‌چاپ که اداره ارشاد اسلامی، کانون کارآفرینان و اتحادیه در حال تأسیس متولی و برگزارکننده آن بودند، برخی مسئولان حاضر تلاش می‌کردند با خبرهای خود توجهشان به این صنعت را نشان دهند. تا جایی که وقتی، بجز سخنرانی برخی مسئولان در پشت تریبون، میکروفن در بین میهمانان چرخید و بدست علی‌اصغر زبردست رئیس اتاق بازرگانی رسید وی خطاب به فعالان چاپ گفت که «نمی‌دانم چرا تا به حال عضو اتاق بازرگانی که پارلمان بخش خصوصی است، نشده و از آن غفلت کرده‌اید.» و سپس خواست که در نخستین فرصت جلسات مربوط به این موضوع در اتاق برگزار شود تا وی نیز کمک‌های لازم را به آنها انجام دهد و مشکلات پیش‌رو را با همکاری هم از میان بردارند.

اتحادیه چاپخانه‌داران بیش از ۸ سال است که به خاطر پایین بودن تعدادشان در استان، منحل شده و همین نبود اتحادیه باعث شده تا مشکلات آنها بدون پاسخ بماند و این صنعت نه تنها نتواند رشد روبه جلو داشته باشد بلکه باعث ۸ چاپخانه تعطیل شود و بسیاری از آنها هم نیمه تعطیل شوند. در حال حاضر نیز احیای اتحادیه یکی از مهمترین خواسته‌های فعالان این صنف است.

البته ارائه گزارش تحلیلی رئیس کانون کارآفرینان از وضعیت گذشته، حال و آینده صنعت چاپ دنیا و همدان محرک بیشتری شد برای مدیران و همه حاضران، تا به سودآوری و اشتغالزایی این صنعت مادر، فکر کنند و دغدغه‌های این صنف را جدی‌تر بگیرند.

نصرت‌ا... طاقتی‌احسن با ارائه آمار، گفت که چاپخانه‌های استان همه در حد خُرد هستند و با شرایط فعلی نمی‌توانند وارد بازار بین‌المللی شوند و با سرعت رشد دنیا در این صنعت، رشد کند. ولی وقتی که پیشنهاد داد اگر پای تعاونی به میان بیاید و این واحدها با یکدیگر ادغام شوند و در شکل تعاونی به واحدهای بزرگ تبدیل شوند تا توان رقابت با واحدهای بزرگ دیگر را بیابند و با ایجاد اتحاد بتوانند بازارهای داخلی و خارجی را تصاحب کنند، برخی مدیران از جمله ظاهر پورمجاهد، فرماندار فامنین این موضوع را تأیید کرده و از فعالان چاپ و مدیران خواستند تا پیگیر این موضوع شوند و صنعت چاپ در استان همدان را جدی بگیرند.

طاقتی‌احسن اما تنها به این موضوع اکتفا نکرد و از فعالان چاپ خواست تا خود را به‌روز کرده و تنها به چاپ افست اکتفا نکنند و از چاپ دیجیتال، بسته‌بندی و لیبل غافل نمانند، تا جایی که از امیر خجسته، نماینده مجلس خواست تا در تشکیل فراکسیون صنعت چاپ، نشر و بسته‌بندی در مجلس شورای اسلامی جدیت بیشتری داشته باشد؛ زیرا این نوع از چاپ است که دنیا را با سودآوری و اشتغالزایی هنگفتی مواجه کرده و ایران و مخصوصاً استان همدان از آن غافل مانده‌اند.

طاقتی‌احسن در نهایت چاپ استان همدان را پیکری نیمه‌جان خواند و از مسئولان خواست تا این صنعت زیر نظر ۲ سازمان صنعت و معدن و اداره کل فرهنگ و ارشاد اسلامی اداره شود.

به گفته وی تنها اداره ارشاد از عهده این صنعت برنمی‌آید؛ زیرا چاپ دیگر صرفاً مقوله‌ای فرهنگی نیست، بلکه امروز بُعد تجاری آن بر بعد فرهنگی غالب شده و کارشناسان فرهنگی هرچقدر هم بلاش کنند اما تخصصشان صرفاً فرهنگی است نه تجارت. که به نظر می‌رسید خواسته‌های فعالان این صنعت در استان که بعد از سال‌ها برای نخستین‌بار به این شکل دور هم جمع شده بودند با اقبال مسئولان مواجه شده و آنها نیز نرمش لازم را در مقابل این صنعت نشان خواهند داد.

اما در نهایت در مراسم روز صنعت چاپ و نخستین جشنواره چاپ استان همدان تعدادی از پیشکسوتان، مدیران نمونه چاپخانه‌ها، مدرسان، متصدیان، کارآفرینان نمونه این صنعت و کارشناسان چاپ اداره فرهنگ و ارشاد اسلامی استان همدان تقدیر شدند.

پیشکسوتان صنعت چاپ در استان همدان

- سید ابراهیم سجادی، مدیر چاپخانه فجر ملایر
- علی کوکبی رفعت، مدیر چاپخانه رفعت رزن
- رحیم فرشادنیا، مدیر چاپخانه فرهنگ نهاوند
- حسین حاجیلویی، مدیر چاپخانه میهن همدان
- مهدی فامیل زرگریان، مدیر چاپخانه اکباتان همدان

مدیران نمونه

- مهدی لیلاچیان، مدیر چاپ سیلک میلاد نور همدان
- مرتضی یوسفی، مدیر چاپخانه یوسف همدان
- محسن دوستان، مدیر چاپ دیجیتال کیان بهار
- مسعود مؤمنی، مدیر چاپ ترنج ملایر

کارآفرینان نمونه صنعت چاپ

- نصرت‌ا... طاقتی‌احسن، مدیرمسئول چاپخانه پیام‌رسانه همدان
- امین خضریان، مدیرمسئول چاپخانه گیتی همدان

مدرسان نمونه

- مسعود حاجیلویی، مدرس صنعت چاپ
- محمد کریمی مسلم، مدرس صنعت چاپ

متصدیان صنعت چاپ

- ابراهیم میرزایی از چاپخانه پیام‌رسانه همدان
- کسروی، از چاپخانه رفعت شهرستان رزن
- اصغر گلی‌وند، از چاپخانه حقیقت تویسرکان
- حسین درویشی، از چاپخانه میهن همدان
- حسین نادری، از چاپخانه محمدی اسدآباد
- مهنوش نظافت‌پور، از چاپخانه آزادی کبودراهنگ
- مینا بیات، از چاپ دیجیتال سهراب ملایر
- رضا فتحیان رفیع، از چاپ دیجیتال سینا همدان
- صفدر شیر خدایی، از چاپخانه یوسف همدان
- علی کوهساری، از چاپخانه پیام‌رساشنه همدان
- مجید شعبانی، از چاپخانه هانی همدان
- محمد احسان‌زاده، از چاپخانه فردوسی نهاوند
- مرتضی قره‌باغی، از لیتوگرافی ترام همدان
- حکمتی، از چاپخانه گیتی همدان
- مهدی خدابنده‌لو، از چاپ سیلک میلاد نور همدان
- محمد دهقانی، از چاپخانه گیتی همدان
- هادی ابراهیمی، از چاپ سیلک الوند لاله صبح

● همچنین مدیران چاپخانه‌ها از آقای محققی و خانم درویشی کارشناسان چاپ اداره فرهنگ و ارشاد استان تجلیل کردند.

آگهی مناقصه عمومی شماره ۹۴/۰۲

شرکت مدیریت تولید برق شهید مفتح (سهامی خاص)

۱-نام مناقصه گذار: شرکت مدیریت تولید برق شهید مفتح (نیروگاه شهید مفتح)
۲-موضوع مناقصه: خرید غذای روزانه (صبحانه، نهار و شام) کارکنان نیروگاه
۳-نوع مناقصه: عمومی دو مرحله‌ای
۴-محل دریافت اسناد مناقصه: کیلومتر ۴۵ جاده همدان- تهران، امور بازرگانی
۵-میزان سپرده شرکت در مناقصه: مبلغ ۳۶۰,۰۰۰,۰۰۰ ریال به صورت ضمانت نامه بانکی یا چک بانکی و یا واریز به حساب سپهر شماره ۰۱۰۱۱۲۶۶۳۸۰۰۷ بانک صادرات شعبه نیروگاه به نام مناقصه گذار
۶-تاریخ فروش اسناد مناقصه: به مدت ۷ روز از تاریخ چاپ آگهی
۷-تاریخ تحویل اسناد مناقصه: حداکثر تا روز چهارشنبه مورخ ۹۴/۰۶/۲۵
۸-مبلغ فروش اسناد مناقصه: ۲۱۸,۰۰۰ ریال با احتساب ۹ درصد ارزش افزوده به صورت واریز به شماره حساب ۰۱۰۱۱۲۶۶۳۴۰۰۴ بانک صادرات شعبه نیروگاه به نام مناقصه‌گذار
۹-زمان و محل قرائت پیشنهادات مناقصه: زمان بازگشایی پاکات روز شنبه مورخ ۹۴/۰۶/۲۸ در محل مناقصه‌گذار انجام خواهد شد.
۱۰-در صورت نیاز به اطلاعات، پیشنهاد دهندگان می‌توانند با شماره تلفن ۳۲۵۱۵۲۹۹-۰۸۱ شرکت مدیریت تولید برق شهید مفتح، امور بازرگانی تماس حاصل نمایند و یا به سایت اطلاع‌رسانی مناقصات توانیر به نشانی www.tavanir.org.ir مراجعه نمایند.

روابط عمومی شرکت مدیریت تولید برق شهید مفتح (سهامی خاص)

پیام تاریخ، تمدن و فرهنگ مادستان
The Message Of Madestan's History & Civilization & Culture
روزنامه همدان پیام ۴
یکشنبه ۱۵ شهریورماه ۱۳۹۴ شماره ۲۴۴۱

siasat@hamedanpayam.com

دولت

بررسی راه‌های توسعه ایران قرقیزستان

رئیسان جمهوری ایران و قرقیزستان در دیدار دوجانبه، مهمترین تحولات منطقه‌ای و بین‌المللی و راه‌های توسعه روابط تهران – بیشکک را مورد بحث و تبادل نظر قرار دادند. به گزارش پایگاه اطلاع‌رسانی ریاست جمهوری، حجت الاسلام والمسلمین حسن روحانی و آلماس بیگ آتامبایف در این دیدار که بلافاصله پس از مراسم استقبال رسمی آغاز شد، اهمیت گسترش بیش از پیش مناسبات و همکاری‌های تهران – بیشکک را مورد تأکید قرار دادند. رئیسان جمهوری دو کشور تصریح کردند که ظرفیت‌های دو کشور در عرصه‌های سیاسی، اقتصادی و فرهنگی در راستای تعمیق و تحکیم روابط باید شناسایی و فعال شود.

مجلس

نظر قطعی مجلس درباره برجام

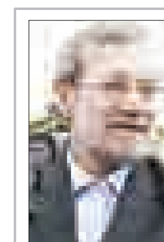

رئیس مجلس شورای اسلامی در بازگشت از سفر نیویورک، ضمن تشریح دستاوردهای حضور در نشست بین‌المجالس خبر از بررسی جدی تر موضوع برجام در مجلس شورای اسلامی و اعلام نظر نمایندگان ملت در مهرماه داد.

به گزارش خانه ملت، «علی لاریجانی» با اشاره به سخنان مقام معظم رهبری مبنی بر لزوم بررسی برجام در مجلس شورای اسلامی تصریح کرد: من قبل از سفر که خدمت مقام معظم رهبری رسیدم از نظرات معظم له آگاه شدم که تأکید داشتند ارکان مختلف کشور در موضوع برجام ایفای نقش کنند. مقام معظم رهبری تأکید داشتند که مجلس باید در موضوع برجام نظر بدهد.

خبر

آغاز ساخت واحد جدید نیروگاهی

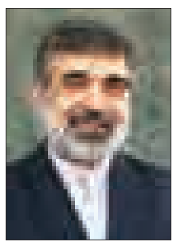

سخنگوی سازمان انرژی اتمی درباره مراحل آماده‌سازی ساخت دو واحد نیروگاهی توسط روسیه در ایران گفت: همانطور که قبلا اعلام کرده‌ایم کار ساخت و کلنگ‌زنی اولین واحد نیروگاهی در سال جاری و احتمالا در ماه‌های پایانی سال صورت خواهد گرفت. بهروز کمالوندی در گفت‌وگو با ایسنا، با تأکید بر این‌که «مراحل آماده‌سازی تنظیم قراردادها، و مسائل ضروری برای آغاز طراحی در مسیر عادی خود پیش می‌رود» اظهار کرد: همان‌طور که قبلا هم گفته بودیم پیش‌بینی ما این است که در سال جاری شاهد کلنگ‌زنی دومین واحد جدید نیروگاهی در ساختگاه بوشهر باشیم و تلاش داریم این مساله مطابق با پیش بینی‌های ما انجام شود. اما الان زمان مشخصی برای آن نمی‌توانیم بگوییم.

رئیس قوه قضاییه با بخشنامه‌ای از رؤسای کل دادگستری‌ها خواستار شد:

افزایش مشارکت حداکثری ارتقاء امنیت و سالم‌سازی فضای انتخابات

رئیس قوه قضاییه در خصوص برگزاری دهمین دوره انتخابات مجلس شورای اسلامی و پنجمین دوره انتخابات مجلس خبرگان رهبری بخشنامه‌ای صادر کرد.

به گزارش اداره کل روابط عمومی قوه قضاییه، متن کامل بخشنامه رئیس قوه قضاییه به شرح زیر است:

با توجه به نتایج مؤثر عملکرد ستاد پیشگیری و رسیدگی به جرایم انتخاباتی در دوره‌های گذشته و نظر به برگزاری دهمین دوره انتخابات مجلس شورای اسلامی و پنجمین دوره انتخابات مجلس خبرگان رهبری در اسفندماه سال ۱۳۹٤ و در اجرای ماده ٦٧ قانون انتخابات مجلس شورای اسلامی مصوب ۷/ ۹/ ۱۳۷۸ با اصلاحات بعدی، که «تشکیلات قضایی در حوزه انتخابیه به منظور پیشگیری از وقوع جرم، ضمن هماهنگی با ناظرین شورای نگهبان و هیأت اجرایی اقدامات لازم را در محدوده مقررات معمول می‌دارد» و سایر موادی که مشتمل بر جرایم انتخابات مجلس شورای اسلامی است از قبیل مواد ٥٥، ٥٧، ٥٨، ٥٩، ٦١، ٦٥ و ٦٦ قانون مذکور و فصل هشتم قانون مجازات اسلامی، در سه مرحله قبل، حین و پس از برگزاری انتخابات، ضروری است با هماهنگی و برنامه‌ریزی مناسب، منسجم و اثربخش اقدامات ذیل صورت پذیرد:

۱- در مراکز استان ستاد ویژه‌ای جهت پیشگیری و رسیدگی به جرایم انتخاباتی به مسئولیت رئیس کل دادگستری با حضور دادستان، مسئولان و نمایندگان نهادها، سازمان‌ها و دستگاههای ذی‌ربط قضایی تشکیل می‌شود و ضمن رصد و پایش مستمر امور و فعالیت و استفاده از ظرفیت سایر نهادهای مسئول، تدابیر و تمهیدات لازم را نسبت به اجرا و اعمال دقیق قانون و نیز پیش‌بینی و پیشگیری از وقوع جرایم انتخاباتی معمول دارند.

۲- در کلیه شهرستان‌های استان ستاد مشابهی با مسئولیت رئیس دادگستری شهرستان و با ترکیب رده متناظر استانی، زیر نظر ستاد ویژه استان وظایف محوله را انجام دهند.

۳- ستاد ویژه در مرکز و با ترکیب نمایندگان دستگاه‌ها، نهادها و ارگانهای قضایی مرتبط با انتخابات به مسئولیت دادستان کل کشور و دبیری معاون اجتماعی و پیشگیری از وقوع جرم تشکیل، ضمن هدایت و هماهنگی ستادهای استانی و استفاده از ظرفیت سایر نهادهای مرتبط تدابیر و تمهیدات پیشگیرانه و اقدامات لازم و ضروری را در حدود قوانین و مقررات اتخاذ و اقدامات مقتضی معمول نموده و از نتایج حاصله مستمراً حوزه ریاست را مطلع نمایند.

٤- رؤسای کل دادگستری‌های سراسر کشور موظفند شعبی از دادگاهها و دادسراهای حوزه قضایی تحت تصدی خود را به منظور رسیدگی خارج از نوبت به جرایم انتخاباتی اختصاص دهند.

٥- آگاه‌سازی عمومی و توجیه، ارشاد و اقناع اشخاص حقیقی و حقوقی، مدیران دستگاه‌های اجرایی، تشکل‌ها، کاندیداها و رؤسای ستادهای انتخاباتی آنان با هدف همسوسازی، بازدارندگی و ترویج قانون مداری از طریق تشریح و توضیح مفاد قانون جرایم انتخاباتی و مجازات‌های تعیین شده که از جمله وظایف اساسی و مهم ستادها محسوب می‌گردد، نقش مؤثری در اجرای منویات مقام معظم رهبری (مدظله‌العالی) و کاهش و پیشگیری از بروز جرایم انتخاباتی داشته و ان‌شاءا... موجب افزایش مشارکت حداکثری و ارتقاء امنیت و سالم‌سازی فضای انتخابات خواهد شد.

صادق آملی لاریجانی
رئیس قوه قضاییه

پنجمین رزمایش اقتدار نیروی هوایی ارتش در اصفهان آغاز شد

پنجمین رزمایش اقتدار هوایی با عنوان فدائیان حریم ولایت با محوریت پایگاه هشتم شکاری شهیدبابایی اصفهان با رمز مقدس یاعلی‌ابن‌ابیطالب(ع) در منطقه عمومی اصفهان آغاز شد.

به گزارش ایرنا، امیر سرتیپ دوم خلبان مسعود روزخوش در جمع خبرنگاران گفت: در این رزمایش کلیه پایگاه‌های شکاری نیروی هوایی ارتش حضور دارند و در مرحله اول جنگنده‌های تیر پرهواز نیروی هوایی جمهوری اسلامی اقدام به شناسایی مواضع دشمن خواهند کرد.

وی اظهار کرد: در این مرحله دهها فروند از انواع هواپیماهای شکاری، رهگیر، شکاری بمب افکن، ترابری سنگین و نیمه سنگین، سوخت رسان، شناسایی، گشت هوایی و هواپیماهای بدون سرنشین حضور دارند.

سخنگوی رزمایش اقتدار هوایی فدائیان ولایت اظهارکرد: تمرین عملیات برد بلند جنگنده‌ها همراه با سوخت گیری هوایی، دقت در نقطه‌زنی بمب‌ها و راکت‌ها در عملیات هوا به زمین و هوا به هوا، کنترل و هدایت آتش شکاری بمب افکن‌ها، رصد اطلاعاتی منطقه با به کارگیری پرنده‌های با سرنشین و بدون سرنشین، استفاده از هواپیماهای گشت هوایی بمنظور مقابله با هرگونه تجاوز هوایی دشمن و انهدام اهداف کشف شده از محورهای مورد توجه فرماندهان در این رزمایش است.

امیر روزخوش تصریح کرد: رویکرد این عملیات کوبندگی، قدرت، سرعت و صلابت است که با توالی بخش‌های رزمایش انجام خواهد شد.

وی گفت: هدف رزمایش آموزش، ارتقای سطح مهارت فرماندهان، تمرین عملیات در شرایط واقعی، به روز رسانی سامانه‌ها، آزمایش دستاوردهای دفاعی و نمایش گوشه‌ای از اقتدار رزمی نیروهای مسلح جمهوری اسلامی ایران است.

وی پیام این رزمایش را امنیت و صلح پایدار در منطقه اعلام کرد و افزود: نیروی هوایی ارتش در کنار سایر قوای مسلح کشور تحت فرماندهی رهبر معظم انقلاب تاپای جان در حراست از مرزهای کشورمان ایستاده است و به هرکشوری که قصد تجاوز به میهن اسلامی ایران را داشته باشد پاسخی با صلابت و کوبنده خواهند داد.

اگر مشکلی در کویت هست، هیچ ارتباطی با تهران ندارد

معاون عربی و آفریقای وزارت خارجه اعلام کرد: اتهامات مطروحه در کویت علیه‌ایران کاملاً بی‌اساس است و اگر مشکلی در کویت وجود دارد، هیچ ارتباطی با تهران ندارد.

حسین امیرعبداللهیان در گفت‌وگو با ایسنا، با بیان اینکه مخالفان روابط حسنه دو کشور در ورای این تحرکات غیرسازنده قرار دارند، افزود: تهران فقط به امنیت منطقه و کشور دوست و برادر کویت می‌اندیشد.

این دیپلمات عالی‌رتبه کشورمان تصریح کرد: انتظار می‌رود رهبری کویت با اقدامی حکیمانه مانع تداوم این فضاسازی‌های مخرب شود. معاون وزیر امور خارجه کشورمان تأکید کرد: ما امنیت کویت را امنیت ایران می‌دانیم. برخی از رسانه‌های عربی در مطلب مدعی شدند که کویت دو دیپلمات سفارت ایران را به تعامل با یک گروهک بازداشت شده به همراه مقادیر زیادی اسلحه و مهمات متهم کرده است.

خبر

جابه‌جایی ۱۲ پادگان نظامی تا پایان امسال در سطح کشور

فرمانده نیروی زمینی ارتش جمهوری اسلامی ایران گفت: تا پایان امسال ۱۲ پادگان در سطح کشور جابه‌جا می‌شود.

به گزارش تسنیم، امیر احمدرضا پوردستان در جمع خبرنگاران، اظهار داشت: ازآن‌جا که دولت اعتبار خاصی را در این رابطه ندارد، ارتش مسئول تولید ثروت است که‌این امر با فروش پادگان‌های سطح شهر و خانه‌های سازمانی محقق می‌شود.

وی روند پیشرفت جابه‌جایی پادگان‌ها را مطلوب ارزیابی کرد و گفت: مجموعه دولت و استانداری با نیروی زمینی ارتش همکاری بسیار خوبی داشته است.

فرمانده نیروی زمینی ارتش خاطرنشان کرد: البته در ابتدا و با شروع کار انتقال پادگان، مجموعه دولت و سایر دست‌اندرکاران فعالیت مشترکی نداشتند، به همین خاطر کار کُند پیش می‌رفت.

امیر پوردستان با اشاره به‌اینکه مسئولیت اصلی جابه‌جایی پادگان‌ها به‌عهده وزارت دفاع است، تصریح کرد: نیروی زمینی ارتش مسئولیت این مهم را به‌عهده گرفته است. وی مدت زمان لازم برای انتقال پادگان‌های مدنظر نیروهای مسلح، دولت و مقام معظم رهبری را ۷ سال اعلام کرد و با بیان اینکه تا پایان امسال ۱۲ پادگان در سطح کشور جابه‌جا می‌شود. فرمانده نیروی زمینی ارتش همچنین در ادامه به برخی تهدیدات منطقه‌ای تصریح کرد: بخشی از طالبان با داعش بیعت کرده است.

پوردستان با بیان اینکه نیروهای مسلح متناسب با تهدیدات موجود تمهیدات لازم را در نظر می‌گیرند، افزود: نیروهای مسلح و وزارت اطلاعات در این موضوع بر تمام حرکت‌ها مشرف هستند. با توجه به قابلیت‌ها و رصد اطلاعاتی کشور، نیروهای مسلح غافلگیر نمی‌شوند.

جلسه شورای مرکزی جامعه مدرسین

عضو جامعه مدرسین حوزه علمیه قم از برگزاری جلسه جلسه شورای مرکزی جامعه مدرسین به ریاست آیتا... یزدی خبر داد.

آیتا... سید احمد خاتمی عضو جامعه مدرسین حوزه علمیه قم در گفت‌وگو با تسنیم از برگزاری جلسه جلسه شورای مرکزی جامعه مدرسین به ریاست آیتا... یزدی خبر داد و گفت: در این جلسه درباره مسائل جاری روز بحث و بررسی شد.

وی افزود: جلسه جامعه مدرسین، میهمان خاصی نداشت و تنها اعضا تبادل نظر کردند.

خانه احزاب همچنان بی خانه است

عضو شورای مرکزی خانه احزاب گفت: هنوز مکانی به خانه احزاب برای فعالیت واگذار نشده است و در عمل خانه احزاب بی خانه است.

محمد جواد محمدی نوری بازرس فراکسیون مستقلین خانه احزاب در گفت وگو با ایرنا افزود: با گذشت حدود چهار ماه از وعده شهردار تهران برای واگذاری مکانی مناسب به تشکل سیاسی، هنوز اقدامی در عمل صورت نگرفته است. وی تأکیدکرد: خانه احزاب بدون مکان مشخص همچنان فعال است واقدامات خود را دنبال می‌کند. دبیر کل جمعیت جوانان انقلاب اسلامی تصریح کرد: قرار است در هفته آتی باردیگر جلسه‌ای با شهردار تهران درباره واگذاری مکانی به خانه احزاب برگزار شود تا تصمیمات لازم در این زمینه اتخاذ شود.

«همزمان با فعالیت مجدد خانه احزاب در دولت تدبیر و امید و در رایزنی‌های رحمانی فضلی وزیر کشور با محمد باقر قالیباف شهردار تهران قبول کرد تا مکانی را در اختیار خانه احزاب قرار دهد اما هنوز اتفاقی در این باره نیفتاده است.»

خبر

حضور جلیلی در کمیسیون برجام گارد گرفتن مقابل دولت بود

یک نماینده مجلس نهم اقداماتی نظیر حضور سعید جلیلی در کمیسیون برجام را گارد گرفتن مقابل دولت خواند و گفت: اعضای کمیسیون ویژه از اصولگرایان تندی که با دولت زاویه دارند، انتخاب شدند.

محمدرضا تابش در گفت‌وگو با ایلنا، با تأکید بر اینکه مهم‌ترین تأکید رهبر معظم انقلاب در مورد بررسی برجام این است که‌این امر نباید باعث انشقاق میان ملت و خدشه دار شدن وحدت شود، افزود: دولتمردان و مجلس باید برای بررسی برجام این فرمایش رهبر معظم انقلاب را وجه همت خود قرار دهند.

وی با بیان اینکه از ابتدا با بررسی برجام در مجلس مخالف بوده و همچنان نیز بر این عقیده است، افزود: در تشکیل کمیسیون ویژه برجام انتظارها این بود که شخصیت‌های پخته و خبره که در مورد مسایل ملی دیدگاه فراجناحی و کلان‌نگر داشته باشند؛ فارغ از اینکه متعلق به چه جناح و جریان سیاسی هستند، شاکله‌این کمیسیون را تشکیل دهند.

نماینده مردم اردکان در مجلس شورای اسلامی، ادامه داد: متأسفانه در انتخاب اعضای کمیسیون ویژه برجام دو فراکسیون اصولگرا تصمیم گرفتند. از فراکسیون اصولگرایان هم آنهایی که تندرو هستند و با دولت زاویه دارند، انتخاب شدند.

وی با انتقاد از رویه انتخاب شده در برخی جلسات کمیسیون ویژه بررسی برجام، تصریح کرد: چه دلیلی دارد در نخستین جلسات این کمیسیون از سعید جلیلی دعوت شود و از او بخواهند که راجع به برجام نظر بدهد؟ چراکه پیش از ورود جلیلی از همان ابتدا نظر او و طیف نزدیک به او معلوم بود. به نظر می‌رسد چنین اقدامی گارد گرفتن مقابل دولت و دقیقاً خلاف توصیه‌های رهبر معظم انقلاب درباره برجام و حفظ وحدت است.

عضو کمیسیون برنامه، بودجه و محاسبات مجلس شورای اسلامی، یادآور شد: کمیسیون ویژه بررسی برجام اگر می‌خواهد شأن مجلس را حفظ کند باید از نگاه‌های سیاسی و جناحی به برجام پرهیز کنند تا مردم احساس کنند افراد متخصص و حافظ منافع ملی در حال بررسی برجام هستند.

مخالفت طبق مصوبه کمیسیون

رئیس کمیسیون ویژه بررسی برجام در مجلس گفت: علت مخالفت من با حضور آقای بعیدی‌نژاد در گفتگوی ویژه خبری شبکه دو، مصوبه کمیسیون ویژه بوده است که اعضا وارد مناظره‌ها نشوند.

علیرضا زاکانی در گفتگو با مهر با اشاره به حواشی ایجاد شده از سوی برخی رسانه‌های حامی دولت درباره مخالفت وی با حضور عضو تیم مذاکره‌کننده هسته‌ای در گفتگوی ویژه خبری چهارشنبه گذشته شبکه دوم سیما، اظهار داشت: ما در کمیسیون ویژه تصمیم گرفته بودیم که به هیچ وجه مناظره نداشته باشیم و له یا علیه برجام، اظهارنظری نکنیم.

وی افزود: درواقع مصوبه ما این بوده که اظهارنظر به معنای نقد یا نفی برجام یا حمایت از آن که معمولا در مناظره‌ها اتفاق می‌افتد، نداشته باشیم و این مساله مصوبه کمیسیون ویژه برجام بوده که در سند اطلاع‌رسانی کمیسیون نیز آمده است.

رئیس کمیسیون ویژه بررسی برجام در مجلس با اشاره به حضور خود در گفتگوی ویژه خبری پنج شنبه گذشته شبکه دوم سیما، گفت: من نیز از دعوت شدن آقای بعیدی‌نژاد اطلاع نداشتم و به من گفته بودند که فقط شما میهمان هستید و قرارمان این بود که من به عنوان رئیس کمیسیون ویژه برجام، روش کار کمیسیون و ورود مجلس به موضوع را تشریح کنم. زاکانی افزود: با وجود این مساله، در مسیر حرکت و در ماشین بودم که با من تماس گرفتند و گفتند قرار است آقای بعیدی‌نژاد هم در گفتگو باشد که من بنا به دلیلی که توضیح دادم، مخالفت کردم. وی ادامه داد: وقتی هم که در برنامه حضور یافتم، صحبت‌هایم به روش کار کمیسیون و استمداد از کارشناسان اختصاص داشت و اول برنامه هم گفتم که من، برجام را نقد نمی‌کنم، اما زمانی که مجری برنامه به صحبت‌های حضرت آقا در دیدار با نمایندگان خبرگان درباره موضوع لغو یا تعلیق تحریم‌ها اشاره کرد، من هم تأیید کردم که هر کسی که برجام را یک بار خوانده باشد، به‌این مساله می‌رسد. رئیس کمیسیون ویژه بررسی برنامه جامع اقدام مشترک در مجلس تصریح کرد: در همین راستا با اشاره به مقدماتی درباره تعلیق تحریم‌ها، مکانیزم لغو یا تعلیق تحریم‌ها و نیز وضعیت برگشت‌پذیری تعهدات طرفین را بر اساس برجام توضیح دادم و تأکید هم کردم که در مقام قضاوت نیستم و فقط مکانیزم اقدامات موجود در برجام را تشریح کردم. زاکانی تأکید کرد: ما هیچ‌گونه تعارض و بگو مگویی با دوستان وزارت خارجه نداریم، اما وارد فضای مناظره هم نمی‌شویم و من نیز از جریان‌سازی برخی رسانه‌ها در روز گذشته درباره‌این اتفاق تعجب کردم.

اداره ثبت اسناد و املاک حوزه ثبت ملک اسدآباد

هیات موضوع قانون تعیین تکلیف وضعیت ثبتی اراضی و ساختمان‌های فاقد سند رسمی

آگهی موضوع ماده ۳ قانون و ماده ۱۳ آیین‌نامه قانون تعیین تکلیف وضعیت ثبتی اراضی و ساختمان‌های فاقد سند رسمی برابر رأی شماره ۹۴/۱۳۸۹ مورخ ۹۴/۰۴/۲۴ هیأت اول موضوع قانون تعیین تکلیف وضعیت ثبتی اراضی و ساختمان‌های فاقد سند رسمی مستقر در واحد ثبتی حوزه ثبت ملک اسدآباد تصرفات مالکانه بلامعارض متقاضی آقای محمدتقی بیات فرزند حسنمراد به شماره شناسنامه ۱۲۲۹ صادره از اسدآباد در شش دانگ یک باب خانه به مساحت ۳۵/۷۱ مترمربع در قسمتی از پلاک ۱۸۴۹ اصلی واقع در خیابان کاشانی کوی شهید غلامی خریداری با واسطه از مالک رسمی آقای حسن مرادبیاتی محرز گردیده است. لذا به منظور اطلاع عموم مراتب در دو نوبت به فاصله ۱۵ روز آگهی می‌شود، در صورتی که اشخاص نسبت به صدور سند مالکیت متقاضی اعتراضی داشته باشند می‌توانند از تاریخ انتشار اولین آگهی به مدت دو ماه اعتراض خود را به این اداره تسلیم و پس از اخذ رسید، ظرف مدت یک ماه از تاریخ تسلیم اعتراض، دادخواست خود را به مراجع قضایی تقدیم نمایند. بدیهی است در صورت انقضای مدت مذکور و عدم وصول اعتراض طبق مقررات سند مالکیت صادر خواهد شد. (مالف ۲۸۶۴)

تاریخ انتشار نوبت اول: ۹۴/۰۵/۳۱- تاریخ انتشار نوبت دوم: ۹۴/۰۶/۱۵

محمدعلی جلیلوند– رئیس ثبت اسناد و املاک اسدآباد

آگهی موضوع ماده ۳ قانون و ماده ۱۳ آیین نامه قانون تعیین تکلیف وضعیت ثبتی اراضی و ساختمانهای فاقد سند رسمی

برابر رای شماره ۱۳۹۴۶۰۳۲۶۰۰۶۰۰۰۷۷۱- ۱۳۹۴/۵/۱۰هیات اول موضوع قانون تعیین تکلیف وضعیت ثبتی اراضی و ساختمانهای فاقد سند رسمی مستقر در واحد ثبتی حوزه ثبت ملک ملایر تصرفات مالکانه بلامعارض متقاضی آقای ذبیح اله خانلری فرزند خداکرم به شماره شناسنامه ۴۶۹ صادره از ملایر در ششدانگ یکباب خانه به مساحت ۱۲۹/۸۰ متر مربع قسمتی از پلاک یک اصلی اراضی دولت آباد واقع در بخش چهار ملایر خریداری از مالک رسمی آقای محمد رهام محرز گردید است. لذا به منظور اطلاع عموم مراتب در دو نوبت به فاصله ۱۵ روز آگهی می شود در صورتی که اشخاص نسبت به صدور سند مالکیت متقاضی اعتراض داشته باشند میتوانند از تاریخ انتشار اولین آگهی به مدت دو ماه اعتراض خود را به این اداره تسلیم و پس از اخذ رسید، ظرف مدت یک ماه از تاریخ تسلیم اعتراض، دادخواست خود را به مراجع قضایی تقدیم نمایند. بدیهی است در صورت انقضای مدت مذکور و عدم وصول اعتراض طبق مقررات سند مالکیت صادر خواهد شد.

تاریخ انتشار نوبت اول: ۱۳۹۴/۶/۱۵

تاریخ انتشار نوبت دوم: ۱۳۹۴/۶/۳۰

حسن قاجاریان رئیس اداره ثبت اسناد و املاک شهرستان ملایر

آگهی مزایده

در پرونده کلاسه ۹۴۰۶۵۵ اجرایی طی رأی صادره از شعبه ۱۲ محاکم حقوقی دادگستری استان همدان

محکوم له: خانم پرستو شهدوست

محکوم علیه: حبیب عباس‌پور

محکوم به: ۱۵۰عدد سکه بهار آزادی ۲,۴۰۰,۰۰۰ در حق محکوم له

نیم عشر دولتی:

لذا با توجه به اینکه محکوم علیه نسبت به برائت ذمه خویش اقدامی نکرده است. این اجرا به درخواست (وکیل محکوم له) اقدام به توقیف یک دستگاه خودرو سواری تیبا اس ایکس مدل ۱۳۹۲ رنگ سفید روغنی لاستیک‌ها ۷۵ درصد سالم فاقد هر گونه عیب و نقص لذا این اجرا به تاریخ ۱۳۹۴/۰۶/۳۰ ساعت ۱۰:۳۰ تا ۱۱ اقدام به برگزاری عملیات مزایده جهت تادیه دین محکوم له می‌نماید. ضمنا محل برگزاری مزایده درواحد اجرای احکام مدنی دادگستری همدان طبقه همکف می باشد. مورد مزایده ۵ روز قبل از مزایده قابل مشاهده است. برنده مزایده کسی است که بالاترین قیمت پیشنهادی را ارائه و ده درصد مبلغ پیشنهادی را فی‌المجلس واریز نماید و جهت الباقی در مهلت قانونی اقدام نموده در غیر این صورت ده درصد به نفع دولت ضبط خواهد شد.

دادورز اجرای احکام مدنی دادگستری همدان– زائری

آگهی موضوع ماده ۳ قانون و ماده ۱۳ آیین‌نامه قانون تعیین تکلیف وضعیت ثبتی اراضی و ساختمان‌های فاقد سند رسمی

برابر رأی شماره ۱۳۹۴۶۰۳۲۶۰۰۶۰۰۰۴۱۴-۱۳۹۴/۰۳/۲۴ هیأت اول موضوع قانون تعیین تکلیف وضعیت ثبتی اراضی و ساختمان‌های فاقد سند رسمی مستقر در واحد ثبتی حوزه ثبت ملک ملایر تصرفات مالکانه بلامعارض متقاضی آقای جواد بابابیگی فرزند حیدر به شماره شناسنامه ۲۸۳ صادره از ملایر در شش دانگ یک باب کارگاه به مساحت ۲۱۰/۷۳ مترمربع قسمتی از پلاک یک اصلی اراضی دولت آباد واقع در بخش چهار ملایر خریداری از مالک رسمی آقای حیدر بابالکی محرز گردیده است. لذا به منظور اطلاع عموم مراتب در دو نوبت به فاصله ۱۵ روز آگهی می‌شود، در صورتی که اشخاص نسبت به صدور سند مالکیت متقاضی اعتراض داشته باشند می‌توانند از تاریخ انتشار اولین آگهی به مدت دو ماه اعتراض خود را به این اداره تسلیم و پس از اخذ رسید، ظرف مدت یک ماه از تاریخ تسلیم اعتراض، دادخواست خود را به مراجع قضایی تقدیم نمایند. بدیهی است در صورت انقضای مدت مذکور و عدم وصول اعتراض طبق مقررات سند مالکیت صادر خواهد شد. (مالف ۳۱۸۹)

تاریخ انتشار نوبت اول: ۱۳۹۴/۰۶/۱۵

تاریخ انتشار نوبت دوم: ۱۳۹۴/۰۶/۳۰

حسن قاجاریان، رئیس اداره ثبت اسناد و املاک شهرستان ملایر

آگهی مزایده ملک توقیفی

در پرونده کلاسه ۹۰۰۵۸۵ اجرایی طی رأی صادره از شعبه۱۱۲ شورای حل اختلاف اسدآباد و نیابت ارسالی به این حوزه قضایی شهرستان همدان شعبه ۸ خانواده

محکوم له: مریم شعبانی

محکوم علیه: مجید عطایی

محکوم به: ۱۳۶۴ عدد سکه بهار آزادی

نیم عشر دولتی: برابر قانون

لذا با توجه به اینکه محکوم علیه نسبت به برائت ذمه خویش اقدامی نکرده است. این اجرا به درخواست (وکیل خواهان) اقدام به توقیف ۶ دانگ پلاک ثبتی ۱۱۲۹/۷۱۲/۱ واقع در حومه بخش دو واقع در همدان شهرک فرهنگیان فاز یک کوچه ۲۰ پلاک ۳۹ ساختمان یک و نیم طبقه با عرصه ۲۰۰ مترمربعی و اعیان حدود ۱۳۰ مترمربع زیرزمین ۴۰ مترمربع و یک سایه‌بان با مساحت حدود ۲۵مترمربع با موقعیت شمالی نما آجر سه‌سانتی داخل حیاط انباری و سرویس دارد ارزش ۶ دانگ ۲,۹۰۰,۰۰۰,۰۰۰ اعلام گردیده است. لذا این اجرا به تاریخ ۱۳۹۴/۰۶/۳۰ ساعت ۱۱:۳۰ تا ۱۲ اقدام به برگزاری مزایده می‌نماید. محل برگزاری مزایده دادگستری کل استان طبقه همکف دفتر مزایده می باشد مورد مزایده ۵ روز قبل از تاریخ مندرج قابل مشاهده است. برنده مزایده کسی است که بالاترین قیمت پیشنهادی را ارائه و ده درصد مبلغ پیشنهادی را فی‌المجلس واریز نماید و جهت الباقی در مهلت قانونی اقدام نموده در غیر این صورت ده درصد به نفع دولت ضبط خواهد شد.

دادورز اجرای احکام مدنی دادگستری همدان– زائری

آگهی تغییرات شرکت مصرف کارکنان پخش البرز شعبه همدان شرکت تعاونی به شماره ثبت ۹۸۳ و شناسه ملی ۱۰۸۶۱۱۰۴۳۱۸ به استناد صورتجلسه مجمع عمومی عادی فوق العاده مورخ ۱۳۹۳/۱۲/۰۱ تصمیمات ذیل اتخاذ شد:

۱- محل شرکت در واحد ثبتی همدان به آدرس همدان، میدان سنگ‌شیر، خیابان چمران، جنب بانک مسکن، پلاک ۹۲، کدپستی ۶۵۱۵۷۹۳۱۴۹ تغییر یافت و ماده مربوطه در اساسنامه به شرح فوق اصلاح گردید.

۲- اساسنامه جدید شرکت تعاونی در ۵۷ ماده ۲۶ تبصره با رأی اکثر اعضا حاضر در جلسه مورد تصویب قرار گرفت و اساسنامه جدید شرکت جایگزین اساسنامه قبلی شرکت تعاونی قرار گرفت.

با ثبت این مستند تصمیمات تغییر محل (تغییر نشانی دریک واحد ثبتی) تصویب اساسنامه جدید انتخاب شده توسط متقاضی در سوابق الکترونیک شخصیت حقوقی مرقوم ثبت ودر پایگاه آگهی‌های سازمان ثبت قابل دسترس می‌باشد.(مالف ۳۲۰۲)

اداره کل ثبت اسناد و املاک استان همدان

مرجع ثبت شرکت‌ها و موسسات غیرتجاری همدان

آگهی تغییرات شرکت مصرف کارکنان پخش البرز شعبه همدان شرکت تعاونی به شماره ثبت ۹۸۳ و شناسه ملی ۱۰۸۶۱۱۰۴۳۱۸ به استناد صورتجلسه مجمع عمومی عادی به طور فوق العاده مورخ ۱۳۹۳/۱۲/۰۱ تصمیمات ذیل اتخاذ شد:

۱- صورت حساب‌های مالی سال ۱۳۹۲ به تصویب اعضا حاضر در جلسه رسید

۲- آقای اسدا... چرخی به شماره ملی ۳۸۷۴۷۹۳۸۴۲ به سمت بازرس اصلی و آقای رجبعلی فلاحی بهار به شماره ملی ۴۰۳۰۷۴۶۳۸۱ به سمت بازرس علی‌البدل برای مدت یک سال مالی انتخاب گردیدند.

۳- سرمایه تعاونی به مبلغ ۲۹,۸۷۷,۷۲۴ ریال و تعداد اعضا شرکت تعاونی ۴۹ نفر مورد تصویب قرار گرفت.

با ثبت این مستند تصمیمات انتخاب بازرس، تصویب ترازنامه و صورت‌های مالی انتخاب شده توسط متقاضی در سوابق الکترونیک شخصیت حقوقی مرقوم ثبت ودر پایگاه آگهی‌های سازمان ثبت قابل دسترس می‌باشد.(مالف ۳۲۰۳)

اداره کل ثبت اسناد و املاک استان همدان

مرجع ثبت شرکت‌ها و موسسات غیرتجاری همدان

مزایده ملک مشاع

در پرونده کلاسه ۶۲۱/۹۴ اجرایی طی رأی صادره از شعبه ۱۱ دادگاه عمومی حقوقی همدان دستور فروش ۶ دانگ پلاک ثبتی ۸۶/۳/۷-۱۰۶۰۷ نسبت به ۳/۵ دانگ از پلاک ثبتی ۲/۱۳۲/۲۴۰ حومه بخش ۲ همدان

خواهان: رضا اکرم‌پناه

خوانده: غلامرضا اکرم‌پناه

آدرس ملک: واقع در همدان، آرامگاه باباطاهر، خیابان شادی، کوچه باوری محب سمت چپ عرصه ۱۷۰مترمربع اعیان ۲۲۰ مترمربع در دو طبقه با قدمت ۲۵ سال امتیازات مشترک و موقعیت شمالی ارزش ۶ دانگ ۲,۲۰۰,۰۰۰,۰۰۰ ارزیابی گردیده است لذا این اجرا وفق ماده ۹ و ۱۰ آئین‌نامه قانونی افراز و فروش املاک مشاع مصوب ۱۳۵۷ نسبت به فروش آن اقدام می‌نماید. به تاریخ ۱۳۹۴/۰۷/۱۴ ساعت۹:۳۰ تا ۱۰محل برگزاری مزایده دادگستری کل استان واحد مزایده می‌باشد. مورد مزایده ۵ روز قبل از تاریخ مذکور قابل مشاهده است. برنده مزایده کسی است که بالاترین قیمت پیشنهادی را ارائه و ده درصد مبلغ پیشنهادی را فی‌المجلس واریز نماید و جهت الباقی در مهلت قانونی واریز نماید در غیر این صورت ده درصد به نفع دولت ضبط خواهد شد. (مالف ۳۲۰۷)

دادورز اجرای احکام مدنی دادگستری همدان– زائری

مزایده مغازه مشاع فاقد سند

در پرونده کلاسه ۱۵۸۲/۹۳ اجرایی طی رأی صادره از شعبه ۱۳ دادگاه عمومی حقوقی همدان دستور فروش ۶ دانگ پلاک همدان

خواهان: مهدی محمدی حاذقی

خوانده: لیلا سهرابی

آدرس ملک: واقع در همدان، جاده مزدقینه، ۱۲ متری نسترن، نبش کوچه زنبق پلاک عادی و دارای سابقه تجاری یک ساختمان با سه دهنه به شکل تجاری در آن ساخته شده و ملک در کنج توده و مساحت ۱۵مترمربع می‌باشد. ارزش ۶ دانگ ۱۸۰,۰۰۰,۰۰۰ ارزیابی گردیده است لذا این اجرا وفق ماده ۹ و ۱۰ آئین‌نامه قانونی افراز و فروش املاک مشاع مصوب ۱۳۵۷ نسبت به فروش آن اقدام می‌نماید. به تاریخ ۱۳۹۴/۰۷/۱۴ ساعت۱۱:۳۰ تا ۱۲محل برگزاری مزایده دادگستری کل استان واحد مزایده می‌باشد. مورد مزایده ۵ روز قبل از تاریخ مذکور قابل مشاهده است. برنده مزایده کسی است که بالاترین قیمت پیشنهادی را ارائه و ده درصد مبلغ پیشنهادی را فی‌المجلس واریز نماید و جهت الباقی در مهلت قانونی واریز نماید در غیر این صورت ده درصد به نفع دولت ضبط خواهد شد. (مالف ۳۲۰۶)

دادورز اجرای احکام مدنی دادگستری همدان– زائری

آگهی مزایده اموال منقول نوبت اول

به موجب دادنامه شماره ۵۰۰۴۰۲مورخ۱۳۹۳/۰۴/۱۵ صادرشده در پرونده کلاسه ۹۲۱۰۱۶شعبه پنجم دادگاه عمومی شهرستان ملایر موضوع پرونده اجرایی کلاسه ۹۳۰۲۷۸ له بانک مهر اقتصاد علیه محکوم علیه آقای مرتضی چگنی فرزند ایوب رأی به محکومیت محکوم علیه به پرداخت مبلغ ۸۳,۷۷۴,۰۰۰ریال اصل خواسته به انضمام مبلغ۱,۷۹۵,۰۰۰ریال هزینه دادرسی و مبلغ ۳,۱۳۰,۰۰۰ ریال حق‌الوکاله مرحله بدوی در حق محکوم له صادر گردیده است که با توجه به این که اجراییه به محکوم علیه ابلاغ شده و در مهلت مقرر قانونی نسبت به اجرای حکم اقدامی نگردیده است بنا به درخواست محکوم علیه به منظور استیفاء محکوم به و هزینه اجرایی، یک دستگاه خودرو وانت نیسان با شماره ۹۴۱ع۵۳ ایران ۱۸ مدل ۱۳۶۵ فاقد شماره موتور و شماره شاسی ۵۲۴۵۷ توقیف و توسط کارشناس رسمی دادگستری به شرح ذیل توصیف و ارزیابی شده و مقرر است رأس ساعت ۱۰الی ۱۱ مورخه یک شنبه ۹۴/۰۷/۰۵در محل اجرای احکام شعبه پنجم دادگاه عمومی ملایر از طریق مزایده به فروش برسد.

مزایده از قیمت پایه کارشناسی ۵۸,۰۰۰,۰۰۰ ریال شروع و به هر شخص حقیقی و یا حقوقی که بالاترین قیمت را پیشنهاد دهد فروخته خواهد شد. ۱۰ درصد وجه مزایده فی‌المجلس به صورت وجه نقد یا چک بانکی تضمینی از خریدار اخذ و مابقی ظرف مدت یک ماه از خریدار وصول و پس از انجام مراحل قانونی و صدور دستور تملیک از سوی دادگاه مربوط مورد مزایده به نام خریدار منتقل خواهد شد. در صورتی که خریدار در مهلت یک ماه مقرر بقیه وجه مزایده را پرداخت ننماید سپرده وی پس از کسر هزینه‌های مزایده به نفع دولت ضبط و مزایده تجدید می‌گردد. در صورت ایصال اعتراض از ناحیه اشخاص ذینفع ظرف یک هفته از تاریخ مزایده نسبت به نحوه انجام مزایده تا رسیدگی به اعتراض از سوی دادگاه مورد مزایده به خریدار تحویل نخواهد شد. ضمناً متقاضیان به شرکت در مزایده می‌توانند در مدت ۵ روز قبل از مزایده با هماهنگی این اجرا از مال مورد مزایده بازدید نمایند مال مورد مزایده و بهای آن طبق نظر کارشناس به شرح ذیل می‌باشد: ارزش خودرو با توجه به مدل (۱۳۷۵) وضعیت بدنه: (تمام رنگ)، تیپ: (۲۰۰۰) درصد لاستیک‌ها (۷۰ درصد)، نوع سوخت (بنزین)، لوازم اضافی (دارای کفی و باربند) و با در نظر گرفتن وضعیت موتور که تعویضی می‌باشد (مدارک تعویض موتور رویت نشد) ارزش این خودرو در بازار امروز حدوداً مبلغ ۵۸,۰۰۰,۰۰۰ ریال معادل پنج میلیون و هشتصد هزار تومان می‌باشد.(مالف ۳۲۱۱)

مدیر اجرای احکام مدنی شعبه ۵دادگاه عمومی ملایر

پیام تاریخ، تمدن و فرهنگ مادستان
The Message Of Madestan's History & Civilization & Culture
روزنامه همدان پیام
۵
یکشنبه ● ۱۵ شهریورماه ۱۳۹۴ ● شماره ۲۴۴۱
گردشگری و میراث
gardesh@hamedanpayam.com

۲۴۷ منطقه نمونه گردشگری طرح جامع دارد

مدیرکل زیرســاخت‌ها و مناطق نمونه گردشگری سازمان میراث فرهنگی، صنایع‌دستی و گردشگری از طرح جامع ۲۴۷ منطقه نمونه گردشــگری در کشور خبر داد. جلال تاجیک با اشاره به اینکه هزار و ۱۷۰ منطقه به عنوان منطقه نمونه گردشگری معرفی شده است گفت: از این تعداد ۲۴۷ منطقه طرح جامع دارد و ۱۰۵ منطقه نمونه گردشگری در سراسر کشور دارای پیشرفت فیزیکی مختلفی هستند. وی افزود: ساماندهی مناطق نمونه گردشگری در دستور کار قرار گرفته است تا بررسی شوند، زیرا برخی از مناطق بدون مطالعه و برنامه‌ریزی به عنوان منطقه نمونه گردشگری انتخاب شده‌اند و در حال حاضر با مشکل مواجه هستند. تاجیک از واگذاری بناهای تاریخی به بخش خصوصی خبر داد و گفت: واگذاری این بناها در دستور کار است و اخیراً نزدیک به ۸ بنای تاریخی به مدت ۱۱ الی ۲۰ سال به مزایده گذاشته شده است.

۷۰ هزار هنرمند صنایع دستی در کشور بیمه هستند

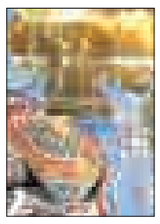

مدیرکل حمایت از تولید معاونت صنایع‌دستی سازمان میراث فرهنگی، صنایع دستی و گردشــگری نیز از بیمه بیش از ۷۰ هزار هنرمند صنایع‌دستی در کشور خبر داد. فریدون میرزالو گفت: این تعداد افراد از خدمات بیمه اســتفاده می‌کنند ضمن اینکه ۳۵ هزار نفر هنرمند صنایع‌دستی در نوبت برای بیمه هستند. وی افزود: وضعیت هنرمندان صنایع‌دستی درحال بررسی است تا افرادی که شامل قوانین استفاده از بیمه نمی‌شوند از این چرخه خارج شده و هنرمندان بیمه شوند. میرزالو بیان کرد: سازمان میراث فرهنگی، صنایع‌دستی و گردشگری کشور با ارائه تســهیلات از هنرمندان حمایت می‌کند. وی گفت: برگزاری نمایشگاه‌ها برای حضور هنرمندان صنایع‌دستی از جمله اقدامات این سازمان است که باید هنرمندان با تقویت آثار خود در جهت معرفی صنایع دستی در این نمایشگاه‌ها حضور پیدا کنند.

معاون سازمان میراث فرهنگی: ۳۲ هزار اثر تاریخی در کشور به ثبت رسیده است

معاون توســعه مدیریت گردشگری سازمان میراث فرهنگی، صنایع‌دستی و گردشگری، از ثبت ۳۲ هزار اثر تاریخی در سراسر کشور خبر داد. به گزارش ایرنا، سمیعا... حسینی‌مکارم گفت: در حال حاضر صد هزار ســایت، محوطه و بنای تاریخی در کشور شناســایی شده است. وی در ادامه با اشاره به توســعه زیرساخت‌های زیارتی در این استان گفت: بالغ بر ۲ میلیون و ۳۰۰ هزار نفر از گردشگران کشور، گردشگران زیارتی هستند که این افراد عمدتاً به شهرهای مقدس قم و مشهد سفر می‌کنند، از این‌رو باید توسعه زیرساخت‌های گردشــگری برای جذب این افراد فراهم شــود. حسینی‌مکارم بیان کرد: ۵ میلیون گردشگر خارجی وارد کشور می‌شوند که باید زیرساخت‌های لازم برای افزایش تعداد گردشگران به ۲۵ میلیون نفر در پایان برنامه پنجم توسعه فراهم شود.

خبـر

معاون سازمان میراث فرهنگی:

دستگاه‌های فعال در حوزه گردشگری ناهماهنگ‌هستند

دســتگاه‌های فعال و مرتبط در حوزه گردشــگری از پیوستگی و هماهنگی لازم برخوردار نیستند و گاه همدیگر را نقض می‌کنند.

معاون گردشگری سازمان میراث فرهنگی، صنایع دستی و گردشگری با بیان اینکه افزایش میزان سفر مردم در مقاطع مختلف سال، نشان‌دهنده افزایش توجه آنان نسبت به برنامه‌ریزی مناسب برای سفر است، گفت: سال گذشته میزان سفر مردم در مقاطع مختلف سال افزایش یافت، در حالی که پیش از آن بیشترین میزان سفر مردم مربوط به ۲ مقطع تابستان و عید نوروز می‌شد.

مرتضی رحمانی‌موحد یادآور شــد: با گسترش هر چه بیشتر فرهنگ سفر و برنامه‌ریزی برای آن می‌توان آینده روشن‌تری برای گردشگری در کشور پیش‌بینی کرد.

وی اظهار کرد: فعالیت در حوزه گردشــگری به هر میزان که همراه با فرهنگ‌سازی باشد به همان اندازه سرمایه‌گذاری در این بخش تقویت می‌شود.

معاون گردشــگری سازمان میراث فرهنگی، صنایع‌دستی وگردشگری گفت: باید فرهنگ گردشــگری را از دوران کودکی نهادینه کرد تا آنان از همین دوره با الزامات و چگونگی سفر و نحوه تعامل با میهمانان و گردشگران آشنا شوند.

وی به آموزش‌های ارائه شده در حوزه گردشگری اشاره و خاطرنشان کرد: ســال گذشته این سازمان موفق به آموزش ۱۶ هزار نفر از فعالان حوزه گردشگری شد.

رحمانی‌موحــد ادامه داد: مباحــث زیربنایــی و تعاملاتی در بخش گردشگری موجب می‌شود تا این صنعت به صورت روزافزون گسترش و توسعه یابد و به جایگاه واقعی خود در کشور دست پیدا کند.

معاون گردشگری سازمان میراث فرهنگی، صنایع‌دستی و گردشگری گفت: یکی از مشکلات کشور در این بخش، نبود دورنمایی مناسب از صنعت گردشگری بود.

وی با بیان اینکه یکی از اشکالات صنعت گردشگری قوانین مربوط به این حوزه است، افزود: دستگاه‌های فعال و مرتبط در حوزه گردشگری از پیوستگی و هماهنگی لازم برخوردار نیستند و گاه همدیگر را نقض می‌کنند.

رحمانی‌موحد اصلاح قوانین مربوط به این حوزه را دشوار عنوان و بر لزوم تغییر نگرش نسبت به گردشگری تأکید کرد.

معاون گردشگری سازمان میراث فرهنگی، صنایع‌دستی و گردشگری کشــور گفت: در هیچ نقطه‌ای از دنیا به گردشگری به دید یک فعالیت صنفی نگریســته نمی‌شــود و از این فعالیت به عنوان یک صنعت نام برده می‌شود.

وی تأکید کرد: گردشــگری یک صنعت است و باید به آن نگاه کامل و جامعی داشت.

رحمانی‌موحد به تدوین آیین‌نامه جدید حوزه گردشگری برای دفاتر خدمات مســافرتی اشاره و اظهار کرد: در این آیین‌نامه مرحله‌ای به نام موافقت‌نامه اولیه برای دفاتر خدمات گردشگری صادر می‌شود و سپس در صورت مشاهده توانمندی لازم موافقت‌نامه اصولی برای آن صادر می‌شود.

معاون گردشگری سازمان میراث فرهنگی، صنایع‌دستی و گردشگری کشــور گفت: بر اســاس این آیین‌نامه دفتر خدمات مسافرتی یکی از تأسیسات گردشگری محسوب می‌شوند و نمی‌توانند جدای از مدیریت اعمال شده بر اماکن و سایر تأسیسات گردشگری فعالیت کنند.

وی این آیین‌نامه جدید را موجب ساماندهی به دفاتر خدمات مسافرتی و گردشــگری عنوان کرد و از ارائه آموزش‌های لازم بر اســاس آن به راهنمایان گردشگری خبر داد.

رحمانی‌موحد خاطرنشــان کرد: راهنمایان گردشگری همواره کمک حال صنعت گردشــگری بودند و از این‌رو بایــد اطلاعات لازم را در زمینه مراکز گردشگری، زبان مورد نیاز و نوع و نحوه تعامل با مسافر و توریست داشته باشند.

معــاون گردشــگری ســازمان میــراث فرهنگی، صنایع‌دســتی و گردشگری کشــور گفت: در آیین‌نامه جدید راهنمایان گردشگری به ۳ گروه تقســیم و برای آنان کارت شناســایی صادر می‌شــود و راهنمایانی که شــاخص‌های مورد نیاز و تخصص لازم را نداشــته باشــند و نتوانند آنگونه که مدنظر این سازمان است، فعالیت کنند، کارت جدید برای آنان صادر نمی‌شود.

شورای امر به معروف و نهی از منکر سازمان میراث فرهنگی، برتر شد

شــورای امر به معروف و نهی از منکر ســازمان میراث فرهنگی، صنایع‌دستی و گردشگری به عنوان شورای برتر در میان دستگاه‌های اجرایی کشور شناخته شد.

به گزارش میراث آریا، زهرا سادات احمدی‌زاده با اشاره به برگزاری این نشست گفت: کمیسیون شــوراهای بانوان امر به معروف و نهی از منکر سازمان‌ها و نهادهای کشور با حضور سمیعا...حسینی‌مکارم معاون توسعه و مدیریت سازمان و رئیس شورای امر به معروف ونهی از منکر ســازمان، فخرالدین صابری، مدیر موزه قرآن و دبیر شورای احیای امر به معروف و نهی از منکر سازمان، حجت‌السلام‌والمسلمین یوســفی، مدیر مراکز تولیدی صنعتی ســتاد امر به معروف و نهی از منکر کشور و همچنین ۷۰ نفر از مشاوران امور بانوان وزارتخانه‌ها و سازمان‌های کشور در سالن فجر سازمان میراث فرهنگی برگزار شد.

گفتنی اســت، این جلســات به صــورت ادواری در ســازمان‌ها و وزارتخانه‌ها برگزار می‌شود که این‌بار سازمان میراث فرهنگی میزبان این نشست بود.

در مجموع برنامه سازمان‌دهی، آموزش و نظارت ۳ مورد مهم و قابل پیگیری و اجرا از ســوی این ستاد بود همچنین در پایان این نشست پرسش و پاسخ میان حاضران صورت گرفت.

اجرای طرح و نقشه‌های مانیزان در انتظار همراهی ارگان‌ها

▪ عضو شورای مانیزان: قول‌ها در حد نامه‌نگاری نباشد

ملایر- خبرنگار همــدان پیام: با توجه به گذشــت چند ســالی از برگزاری جشنواره شــیره‌پزی ملایر متولیان انتظار دارند با توجه به تجربیات در دســترس امســال جشنواره شیره‌پزی مانیزان متفاوت از سال‌های گذشته برگزار شود.

چند سالی است که جشنواره شیره‌پزی مانیزان در فهرست آثار ملی ثبت شــده تا این اقدام موجب شــود هر ســال بر کیفیت برگزاری مراسم افزوده شود و توجه و اعتبار ویژه‌تری برای این جشنواره دیده شود.

وقتــی این جشــنواره در یکــی از دورترین روستاهای ملایر برگزار می‌شود و سال گذشته میزبان ۲ هزار نفر میهمان در سراسر کشور و حدود ۲۰۰ پژوهشــگر علاقمند به این آیین کهن بوده، خود نشان از اهمیت ویژه و توجه مردم به این سنت دیرینه زنان روستا می‌دهد.

و حال چرا پس از۶ ســال با وجود قول‌های داده شــده هنــوز هم این روســتا حتی یک فضای اسکان مناسب و یا مسیر مسطح برای گردشــگران و میهمانان ندارد ســؤالی است که بی‌جواب مانده اســت و هر سال دریغ از پارســال. چیزی که مبرهن است اینکه هدف گردشگری شــدن این روســتا، می‌توانست کمکی به آن کند امــا گویا هم اکنون به دلیل این اتفاق از اجرای طرح هادی در این روستا هم ممانعت شده اســت، زیرا اگر قرار باشد طرح روستای هدف گردشــگری پیاده شود بسی فراتر از طرح‌های هادی نیازمند مشاوره و برنامه‌ریزی دقیق است وحال مسئولان قول سال آینده را برای آغاز طرح می‌دهند.

روستای مانیزان به دلیل بافت سنتی و محصول منحصر به فرد شــیره انگور و سایر مشتقات آن به عنوان روستای هدف گردشگری شناخته شده و نحوه پخت شیره انگور و نوع محصول ارائه شده، این روســتا را از سایر روستاهای شهرستان متمایز کرده اســت. این جشنواره ملی می‌تواند ســرآغازی بر جهانی شدن این آیین سنتی و معرفی روستا باشد، زیرا گذشته از سنت شیره‌پزی، قدمت تاریخی مانیزان نیز مورد توجه است، و برخی بنای فعلی روستا را با حکومت فتحعلی‌شاه قاجار مقارن می‌دانند، قلعه‌های فراوان و خانه‌های اربابی روستا بیانگر پیشینه تاریخی و اهمیت ویژه این روستاست و مردمانش به زبان آذری سخن می‌گویند که همه این پتانسیل‌ها اگر به خوبی هدایت شوند می‌تواند روستا را به یکی از ظرفیت‌های مهم گردشگری کشور و حتی جهان تبدیل کند.

در ســال‌های اخیر برگزاری این جشنواره به برگزاری موسیقی سنتی و محلی، پخت آش محلی و چای زغالی، برگزاری مسابقه نقاشی، پوشــیدن لباس‌های محلی، برگزاری مراسم خلعتی با گذاشــتن مجمع‌هــای بزرگ روی سر، اسب‌سواری و بازدید گردشگران و افراد حاضر در جشنواره از پخت شیره انگور همراه بوده است.

اینکه بتوانیم از این محصول مهم و مغذی در راستای پویایی و اقتصاد شهرستان بهره ببریم بی‌شک نیازمند فراهم کردن زیرساخت‌هایی است که شــاید مهمترین آن مربوط به همین روســتا و مواردی چون مســطح کردن مسیر رفت‌وآمد، اختصاص فضای مناســب برای برگزاری، مکان مناسب جهت اقامت مسافران، ساماندهی سوغات‌سرا و جلوگیری از فروش شــیره نامرغوب، تهیه ســوخت جهت طبخ شیره، نبود سرویس بهداشتی و دیگر امکانات مورد نیاز اســت تا بتواند در سطح ملی حرف برای گفتن داشته باشد و سپس به جهانی شدن بیندیشد.

حال که کمتــر از یک ماه به برگزاری جشنواره مانده است گویی هیچ برنامه‌ای فراتر از برنامه ســال قبل نیست و تنها بر بهتر شدن کیفیت برنامه‌ها تأکید شده است.

شورای روســتای مانیزان در این خصوص می‌گوید: فرماندار و مسئولان شهر ســال گذشــته در جشن بزرگداشــت شــیره‌پزی مانیزان قول‌هایــی دادند اما چون مانیزان روســتای هدف گردشگری است یک نفر نمی‌تواند تصمیم گیرنده باشد و ادارات باید هماهنگ باشند تا طرح و نقشه تصویب روســتای هدف گردشگری را پیاده کنند. به گفته محمد همراهی چند ماه گذشته، با حضور فرماندار در جلســه‌ای حدود یک میلیارد بودجه مصوب شــد تا از شهرســتان تخصیص داده شــود اما این مهم مستلزم این اســت که مســائل اداری تمام شود و تاکنون تأمین نشده است.

وی با بیان اینکه مشکل شبکه برق تا حدودی حل شده و ســیم‌ها جمع و کابل‌کشی انجام شده اظهار می‌کند: روشنایی همه معابر انجام شــده اما تا زمانی که زیرســازی و لوله‌کشی جدید آب و فاضلاب انجام شــود نمی‌توان آســفالت‌ریزی کرد و مســتلزم این است که توافــق پیش آید و اداره هیــچ اقدامی نکرده است.

همراهی با اشاره به اینکه طرح مهر هادی هم به دلیل اینکه روســتا هدف گردشگری است پیاده نمی‌شــود می‌گوید: متأسفانه در روستا مکانی برای گردشــگران وجود ندارد و مدرسه‌ای هم در نظر گرفته شــده مخروبه و تنها یــک چهاردیواری اســت در حالــی کــه ســاختمان ریــزش کرده است.

به گفته وی در توافقی به مدت ۵ ســال تملک این مدرســه بــه اداره میراث فرهنگی ســپرده شده اما ایــن ارگان هم بــه دلیل نداشــتن بودجه نتوانسته اقدامی انجام دهد.

همراهی با اشاره به اینکه تاکنون همه قول‌ها در حــد نامه‌نگاری بوده اســت یادآور می‌شــود: تا زمانی که کارهای زیرساختی و مسائل زیباســازی انجام نشود نمی‌توانیم از توریســت و مسئولان کشوری برای جشنواره دعوت کنیم، زیرا هیچ امکانات رفاهی برای آنها نداریم.

وی با بیان اینکه امســال هم جشن به سبک و ســیاق سال‌های گذشــته و یک روزه اجرا می‌شود می‌افزاید: تنها اقدامات در راستای با کیفیت‌تر شدن برنامه‌هاست.

اما مدیر بنیاد مســکن شهرستان ملایر هم با اشــاره به اینکه به دنبال تهیه طرحی با هدف روســتای گردشــگری برای مانیــزان بودیم می‌گوید: این روســتا طرح هادی هم دارد اما می‌خواهیم طرح روستای گردشگری را پیاده کنیم تا بافت روستا حفظ شود.

به گفته مسعود رضایی مطالعات طرح هادی با طرح مطالعاتی گردشــگری تفاوت دارد در طرح گردشگری باید روستای بافت با ارزش، تعریف شود که آن هم مطالعات خاصی دارد و در سفر اخیر مهندس تابش دستور برای تأمین اعتبار تهیه طرح گرفته شده تا سال بعد از محل اعتبارات ملی برای اجرای طرح پیگیری شود.

وی با بیان اینکــه حداقل حدود ۱۰۰ میلیون تومــان برای تهیه طرح نیاز اســت می‌افزاید: امسال که طرح تهیه شــود، سال بعد اجرایی خواهد شد.

رضایــی درخصــوص تأخیر ایــن مهم نیز می‌گوید: روستاهای هدف گردشگری پروسه زمانی خاصی دارند و باید در تهران بررســی شــود در حالی که این روستا هم از زمانی که بحث شیره‌پزی مطرح شد موضوع گردشگری مطرح شــد و باید توســط ســازمان میراث فرهنگی معرفی می‌شده که به تأخیر افتاده اما در حال حاضر دستور داده شده و در سال ۹۵ هم طرح اجرایی می‌شود.

وی با بیان اینکه مشاور طرح هم انتخاب شده اســت یادآور می‌شــود: در روستاهای هدف باید نگاه ســنتی بافت حفــظ و نما و کالبد کمتر دســتخوش تغییر شود و تغییرات اندک در راستای بهینه‌ســازی و مقاوم‌سازی انجام می‌شــود. رضایی خاطرنشان می‌کند: این امر نیازمند مساعدت و همکاری مردم روستا است تا این مهم شکل بگیرد.

مانیزان به دلیل بافت سنتی و محصــول منحصر به فرد شیره انگور و سایر مشتقات آن به عنوان روستای هدف گردشگری شناخته شده و نحوه پخت شــیره انگور و نوع محصول ارائه شده، این روستا را از سایر روستاهای شهرستان متمایز کرده‌است

۵۸۰۰ زائر مدینه قبل وارد مکه شدند

آغاز اعزام زائران مدینه بعد

معاون حج، عمره و عتبات ســازمان حج و زیارت از ورود ۵ هــزار و ۸۰۰ زائر مدینه قبل بــه مکه خبر داد و گفت: پرواز زائران مدینه بعد از روزهای اخیر آغاز شــده است و پرواز زائران مدینه قبل ۲۰ شهریورماه به پایان می‌رسد.

حمید محمدی درباره آخرین وضعیت زائران ایرانی در مدینه گفت: تاکنون نزدیک به ۱۵ هزار زائر ایرانی وارد مدینه شدند و ۵ هزار و ۸۰۰ زائر مدینه قبل از مدینه وارد مکه شدند. معاون حج عمره و عتبات سازمان حج و زیارت گفت: اعزام زائران مدینه بعد از ۱۲ شهریورماه آغاز شده که آنها با پرواز مستقیم به فرودگاه جده و از آنجا به مکه می‌آیند. همچنین آخرین پرواز زائران مدینه قبل ۲۰ شهریورماه انجام می‌شود و ۲۶ شهریورماه هم آخرین اعزام زائران به بیت‌ا...الحرام صورت می‌گیرد. وی در ادامه تصریح کرد: تاکنون فقط همان یــک پیرمرد زائری که در روزهای نخســتین اعزام از دنیا رفت را داشتیم و الحمدا... آمار فوتی دیگری نداریم و همچین موردی از بیماری‌هــای خاص مانند ویــروس کرونا هم گزارش نشده است. محمدی در خصوص حمل بار زوار گفت: امسال نیز مانند سال‌های گذشته بار زائر از محل اقامتشــان چه در مکه و چه در مدینه به فرودگاه منتقل می‌شــود و همراه زائر به یکی از فرودگاه‌های ۱۹گانه هوایی مقصــد زائر در ایران منتقل می‌شود.

معاون حج، عمره و عتبات سازمان حج و زیارت افزود: برخی از زوار در مدینه ۷ شــب و برخی از کاروان‌ها تا ۹ شــب در مدینه منوره می‌مانند و بــا برنامه‌ریزی‌های انجام شــده به راحتی به مسجدالنبی و قبرستان بقیع مشرف می‌شوند.

شناسه

آبرسانی تاریخی

کشف تاسیسات آبرسانی تاریخی در بروجرد-گودبرداری یک ســاختمان در بروجرد راز سیستم آبرسانی تاریخی را فاش کرد، سیستمی که گفته می‌شود از ارگ تاریخی این شهر به‌جای مانده است.

منبع: مهر

چمدان

قدم در راه جنگل‌های رؤیایی «واز» بگذارید

همدان‌پیام: منطقه جنگلی واز با مســاحت بیــش از ۹ هزار هکتار در آمل استان مازندران، جنوب چمستان و لاویج واقع شده است. این جنگل در ســال ۱۳۸۰ به لیست مناطق حفاظت شده اضافه شد منطقه‌ای توریستی، کوهستانی، دارای اقلیم مرطوب سرد با رودهای فراوان که از جنگل‌های هیرکانی و مراتع ییلاقی پوشــیده شده و به صورت اراضی جنگلی جلگه‌ای و دامنه‌های جنگلی کم‌ارتفاع است. اگر پیمایشی سبک و آرام می‌خواهید که از هرگونه اثرات فناوری و شهرنشــینی دور باشید این جنگل گزینه خوبی است؛ به شرط آنکه ردی از خود در این منطقه بکر باقی نگذارید.

گونه‌های اصلی جانوری منطقه پلنگ، مرال، شوکا، خرس قهوه‌ای، ســیاه‌گوش، کبک، شــغال و گراز اســت که در حین راه‌پیمایی در جنگل با رعایت اصول و همراه داشتن راهنما، احتمال رویارویی با این حیوانات در ارتفاع پایین کم است.

درخواست لوفت‌هانزا برای ساخت فرودگاه در ایران

عضــو هیأت نمایندگان اتاق بازرگانی و صنایع و معادن ایران از درخواست لوفت‌هانزا برای سرمایه‌گذاری در زمینه ساخت فرودگاه در ایــران خبر داد و گفت: «با توجــه به اینکه ایران بازاری نوظهور دارد و پس از لغو تحریم‌ها، شرایط برای رفت‌وآمدهای تجاری باز می‌شــود، این شرکت تقاضا دارد که در ایران سرمایه‌گذاری مستقیم داشته باشد».

این در حالی اســت که بسیاری از کشــورها و سرمایه‌گذاران دنیا، ایــران را به عنوان یک بازار نوظهور می‌دانند و تلاش دارند با توجه به اشــباع شــدن دیگر بازارهای دنیا، در ایران بهترین اقدام را برای کســب سود انجام دهند. محمود نجفی عرب در گفت‌وگو با سایت تابناک با تشریح جزئیات مذاکرات لوفت‌هانزا با شرکت‌های ایرانی برای ســرمایه‌گذاری در ایران گفت: «این شرکت که هم‌اکنون سهم خوبی از بازار هوایی دنیا دارد، تلاش دارد به بازار ایران وارد شــده و در آن ســرمایه‌گذاری داشته باشد». به گفته وی، این مذاکرات که طی هفته‌های گذشــته انجام شده است، سرمایه‌گذاری برای ساخت فرودگاه و برقراری خطوط پروازی را پیگیری می‌کند.

عضو هیأت نمایندگان اتاق بازرگانی و صنایع و معادن ایران تصریح کرد: «آنگونه که در مذاکرات مطرح شــده، برقراری خطوط هوایی میان غرب و شرق در دستور کار قرار گرفته؛ بنابراین باید اطلاعات دقیقی از شرایط ســرمایه‌گذاری ایران به این چنین سرمایه‌گذارانی ارائه داد.»

نجفی‌عــرب ادامه داد: «در این میان اتاق بازرگانی نیز با اشــراف به این موضوع که ســرمایه‌گذاران نیاز به اطلاعــات دارند، در تلاش اســت که بتواند بسته‌های مختلف سرمایه‌گذاری و اطلاعات مرتبط بــا پروژه‌ها را جمع‌آوری و شــرایط را برای جذب هر چه بیشــتر سرمایه‌گذاران مهیا کند».

صنایع‌دستی

صنایع‌دستی و هنرهای سنتی همواره هویت‌ساز است

صنایع‌دستی هویت‌ساز است و این هویت است که نشان می‌دهد که در کدام منطقه قرار گرفتیم.

معاون صنایع‌دســتی و هنرهای سنتی ســازمان با اعلام این مطلب با تأکید بر کاربردی کردن صنایع‌دســتی تصریــح کرد: باید این هنر در خانه‌ها دیده شود، هنر صنایع‌دستی زمانی در کشورمان ارزآور بود و علاوه بر سود اقتصادی زیبایی‌آفرین و نشاط‌آور نیز بود.

بهمن‌نامور افزود: آن زمان که صنایع‌دســتی در کشــور رونق داشت دوره‌ای بود که صنایع‌دستی برای مردم تهیه و در خانه‌ها به کار گرفته می‌شد. وی بیان کرد: از زمانی که نفت کشف شد کم‌کم هویت خود را از دســت دادیم و پوشــاک دیگران را پوشیدیم و در آپارتمان‌ها و محیط زندگی از موکت و فرش ماشینی به جای انواع فرش‌های سنتی اســتفاده کردیم. بهمن‌نامور گفت: صنایع‌دستی نیز آرام‌آرام از میان ما رفت و وقتی با تحریم روبه‌رو شــدیم حتی کشــورهای خارجی نیز صنایع‌دستی ما را نخریدند و در کل صنایع‌دستی به زمین خورد.

وی با اشــاره به شرایط پساتحریم خاطرنشان کرد: باید آماده باشیم و اگر برای روبه‌رویی با این شرایط جدید آمادگی نداشته باشیم دوباره به زمین خواهیم خورد.

وی اظهار کرد: در مرحله نخســت باید بتوانیــم بازارهای داخلی در کشور ایجاد کنیم پس از آن بازارهای خارجی را نیز خواهیم گرفت.

معاون صنایع‌دســتی کشــور در پایان گفت: رسانه‌ها باید کاری کنند توجهات به صنایع‌دســتی جلب شود، زیرا در حال حاضر ســرمایه‌گذاری برای هویت چندین هزار ســاله کشــور انجام می‌شــود. در آســتانه یک تحول بزرگ هســتیم تحول با انجام برنامه‌هــای پســاتحریم همراه اســت اگر به زیبایی‌شناســی بر نگردیم مشکلات گذشته باز می‌گردد.

پیام تاریخ، تمدن و فرهنگ مادستان
The Message Of Madestan's History & Civilization & Culture
روزنامه همدان پیام
۶
یکشنبه ● ۱۵ شهریورماه ۱۳۹۴ ● شماره ۲۴۴۱
فرهنگ و هنر
farhang@hamedanpayam.com

۲ گروه تئاتر ملایر در همدان و مریوان روی صحنه می‌روند

گروه نمایشی "سپید و سیاه" ملایر با دو نمایش «عصر نخبندان» و «خوان چندم؟» در دو جشنواره بین‌المللی تئاتر کودک و نوجوان همدان و مریوان حضور می یابند. رئیس اداره فرهنگ و ارشاد اسلامی ملایر با اعلام این خبر گفت: گروه نمایشی سپید و سیاه ملایر با نمایش«خوان چندم؟» در بیست‌ودومین جشنواره بین‌المللی تئاتر کودک و نوجوان همدان و نمایش «عصر نخبندان» در جشنواره بین‌المللی تئاتر خیابانی مریوان حضور دارند.

به گفته رضا جمالی‌زاده گروه نمایشی سپید و سیاه ملایر با نمایش«خوان چندم؟» به نویسندگی و کارگردانی نرگس خاک‌کار به عنوان یکی از ۹ اثر نمایشی منتخب در بخش مسابقه تئاتر خیابانی به بیست و دومین جشنواره بین‌المللی تئاتر کودک و نوجوان راه یافته است. وی در ادامه افزود: در این نمایش نرگس خاک‌کار، روح‌ا... سنایی و مهدی حبیبی به عنوان بازیگر، مهدی حبیبی طراح صحنه و لباس و محمد بلوردی موسیقی نمایش را بر عهده دارند

به گفته جمالی‌زاده بیست‌ودومین جشنواره بین‌المللی تئاتر کودک و نوجوان به دبیری شهرام کرمی از ۹ تا ۱۴ مهرماه در شهر همدان برگزار می‌شود.

وی همچنین با اشاره به نمایش «عصر نخبندان» در جشنواره بین‌المللی تئاتر خیابانی مریوان گفت: هیأت انتخاب آثار در دهمین جشنواره بین المللی تئاتر خیابانی مریوان، ۲۲ اثر را از کل کشور برای حضور در این جشنواره معرفی کرد که در بین آنها نمایش «عصر نخبندان» به نویسندگی و کارگردانی نرگس خاک کار از ملایر نیز حضور داشت.

وی در ادامه افزود: این نمایش نرگس خاک‌کار، مهدی حبیبی، روح‌ا... سنایی، محمد بلوردی، محمدامین اسماعیلی به عنوان بازیگر، و مهدی حبیبی طراحی صحنه و لباس را بر عهده دارد. جمالی‌زاده یادآور شد: این جشنواره از پنجم تا ۹ مهرماه در مریوان برگزار می‌شود.

حبیب‌ا... حیدری، مدیر انجمن سینمای جوانان استان همدان:

المپیاد فیلمسازی معجزه سینمای ایران خواهد بود

مدیر انجمن سینمای جوانان استان همدان المپیاد فیلمسازی نوجوانان سراسر کشور را معجزه سینمای ایران خواند.

حبیب‌ا... حیدری با اعلام این نکته، مشارکت سازمان‌های دیگر چون اداره آموزش‌وپرورش و کانون پرورش فکری کودکان نوجوانان را رمز استمرار و پویایی طرح المپیاد فیلم‌سازی نوجوانان سراسر کشور دانست.

در ادامه بخش نخست گفت‌وگوی وی با روابط عمومی انجمن سینمای جوانان ایران را مطالعه می‌کنید که مربوط به طرح المپیاد فیلم‌سازی نوجوانان سراسر کشور است. این گفت‌وگو را سایت اطلاع‌رسانی جشنواره فیلم نوجوان همدان منتشر کرده است.

برگزاری طرح‌هایی مانند المپیاد فیلمسازی نوجوانان چه فرصت‌هایی را پیش روی انجمن سینمای جوانان ایران می‌گذارد؟

المپیاد فیلمسازی به عقیده من معجزه سینمای ایران خواهد بود. کوچه‌پس‌کوچه‌های شهرها و روستاهای دور و نزدیک پر از استعدادهای درخشانی است که اگر برنامه‌ریزی درست و حمایت‌های بجا از ایشان نشود به کوره‌های استعداد سوزی تبدیل می‌شوند و حالا که فرصتی دست داده باید از این فرصت بهترین استفاده را کرد. این کودکان و نوجوانان ستاره‌های آسمان سینمای ایران و جهان خواهند شد اگر به درستی کشف و حمایت شوند و این حرکت نیاز به استمرار دارد و حتی یک روز هم نباید رنگ تعطیلی به خود بگیرد و تنها راه استمرار آن تفهیم اهمیت آن به سازمان آموزش‌وپرورش و کانون پرورش فکری کودکان و نوجوانان و دخیل کردن آنها در این کار است که در همدان کانون پرورش فکری کودکان و نوجوانان همراهی بسیار خوبی داشت و در نظر داریم طی مدت برگزاری جشنواره فیلم نوجوانان در همدان که در مهرماه برگزار خواهد شد سازمان آموزش‌وپرورش را هم با این جریان همراه کنیم. اما استمرار این فرایند شرط و شروطی دارد.

این طرح به لحاظ ساختار و اهداف بسیار شبیه به رویکردهای آموزشی و استعدادیابی انجمن است. آیا به نظر شما این طرح را می‌توان به‌عنوان یک بخش دائمی از فعالیت‌های انجمن سینمای جوانان ایران در نظر گرفت؟ آیا چنین اقدامی لازم است؟

از نظر من این شباهت در بعضی موارد ظاهری است و در مواردی نیز با ماهیت آموزش و تولید در انجمن همسو و حتی هم‌افزاست. آغاز آن اگرچه در زمان مناسبی نبود و حرکتی هیجانی را پدید آورد اما ادامه آن را درست می‌دانم، مشروط به اینکه برای آن برنامه‌ای مدون و اصولی در نظر گرفته شود و نگرش مجریان آن‌که دفاتر سینمای جوانان کشور خواهند بود به سمت تربیت فیلمساز خوب برود نه‌فقط تولید تعدادی فیلم، همچنین از سوی دیگر موجب تضعیف آموزش اصولی در انجمن نشود. به همین منظور پس از پایان روزهای جمع‌آوری آثار و همزمان با حرکت آرام آن برای ادامه جدی این روند کارشناسان خبره آموزش و تولید علاوه بر آسیب‌شناسی طرح اقدام به تدوین و ارائه طرحی مناسب برای ادامه این حرکت نمایند.

تا چه اندازه تلاش کرده‌اید در راستای اجرای بهتر طرح با مراکز فرهنگی و آموزشی دیگر وارد تعامل بشوید؟

با تمام سازمان‌های هدف هماهنگی انجام شد اما به‌طورجدی و همه‌جانبه فقط کانون پرورش فکری کودکان و نوجوانان با این حرکت همراهی کرد و آموزش‌وپرورش متأسفانه موضع واقعی خود را معلوم نکرد. این در حالی ست که با توجه به هم‌زمانی طرح با تعطیلات تابستانی دانش‌آموزان انتظار زیادی هم نمی‌شد از این مجموعه داشت.

مهمترین آسیب‌های اجرایی این دوره از المپیاد فیلمسازی را در چه می‌دانید؟

اول: دور شدن انجمن از دورنمای تعریف‌شده برای آموزش در انجمن سینمای جوانان ایران که بسیار نکته مهمی است و نباید از آن غافل شد و ورود کارشناسان آموزش برای تشخیص تداوم آن بسیار حیاتی است.

دوم: آسیب‌هایی که ممکن است از اجرای نادرست چنین طرح‌هایی بر روی نوجوانان و سرخوردگی افرادی که نمی‌توانند به هر دلیلی عدم موفقیت خود را توجیه کنند که دارای مسئولیتی سنگین است و باید قبول کنیم قدرت استدلال نوجوانان از بسیاری از مسائل نمی‌تواند کمکی به آنها بکند. چنانچه در این مسأله مهم که لازم است روانشناسان و جامعه شناسان هم آن را مورد بررسی قرار بدهند کوتاهی صورت بگیرد ای بسا تعداد بسیار زیادی از این نوجوانان که با رفتار هیجانی وارد این جریان می‌شوند آسیب‌های زیادی را متحمل شوند.

با اجرا و مدیریت ۲ کارگردان همدانی

جایزه «ایسفا» به بهرام بیضایی اهدا شد

ششمین جشن فیلم کوتاه مستقل ماه با حضور اهالی سینما در محل ایوان شمس برگزار شد.

سید شهاب رضویان که اجرای این برنامه را بر عهده داشت، در ابتدای مراسم درگذشت سید علی طباطبایی بازیگر سینما و تلویزیون ایران را تسلیت گفت و یاد هنرمندانی چون محمدرضا مقدسیان و مرتضی ندایی را زنده کرد.

مجید برزگر، کارگردان همدانی سینمای ایران و رئیس انجمن فیلم کوتاه گفت: پیش از هر چیز این شائبه را برطرف کنم که چرا نام جشن فیلم کوتاه، جشن مستقل فیلم کوتاه است، سال‌ها پیش جوایز فیلم کوتاه در گوشه و کنار جشن بزرگ خانه سینما اهدا می‌شد، تا اینکه از دوستان در خانه سینما درخواست کردیم تا جشنی را به صورت مستقل برگزار کنیم و این نام مستقل به این دلیل انتخاب شده و هیچ ربطی به سینمای مستقلی که این روزها همه از آن دم می‌زنند، ندارد.

وی با اشاره به اهدای نشان «ایسفا» توضیح داد: پیش از این نشان «ایسفا» به هنرمندانی چون عباس کیارستمی، رخشان بنی‌اعتماد، ناصر تقوایی و کیانوش عیاری اهدا شد و بهرام بیضایی همیشه در صدر لیست ما بود، اما این کارگردان از وطن دور بود و ما نمی‌توانستیم این نشان را به او اهدا کنیم، سال‌ها منتظر بازگشت این کارگردان بودیم، تا اینکه مدتی پیش با او تماس گرفتیم و از او خواستیم تا این نشان را بپذیرد. او این روزها مشغول تمرین یک تئاتر است، بیضایی در همان تماس به من گفت: تا زمانی که کار جدی نداشته باشم به ایران بازنمی‌گردم و کار جدی برای بیضایی یعنی فیلمسازی. امیدوارم این فرصت برای بیضایی فراهم شود تا دوباره در ایران فیلم بسازد.

در ادامه مراسم کیانوش عیاری و ایرج رامین فر به صورت نمادین روی صحنه آمدند تا نشان «ایسفا» را تقدیم بیضایی کنند، البته این نشان توسط محمدرضا درویشی در خارج از ایران به این کارگردان اهدا شده بود.

در ادامه مراسم گفت‌وگویی از بهرام بیضایی به مناسبت دریافت نشان «ایسفا» پخش شد، در بخشی از این گفت‌وگو بیضایی گفت: خوشحالم انجمن فیلم کوتاه ایران و سینما وجود دارد، نمی‌دانم چرا من را شایسته این نشان دانستید و این اتفاق برای من جالب و غیر قابل پیش‌بینی بود و البته دلیل چین انتخابی محبتی است که دوستان به من دارند. امیدوارم همه شما فیلم بسازید و من هم امیدوارم بتوانم فیلم بسازم و همه ما باعث سربلندی سینمای ایران شویم.

طرح روز

ایران پنجمین کشور دنیا در رتبه بندی امید به زندگی

رضا باقری

یادداشت

چرا وزیر ارشاد به همدان نیامد؟

یک غیبت و چند نکته

سفر رئیس‌جمهور و وزیران دولت تدبیر و امید به همدان مواهب زیادی برای استان داشت. بسیاری از پروژه‌ها افتتاح وبعضی دیگر وارد پروسه آماده‌سازی شدند. وزرایی هم که به همدان آمده بودند هر کدام به یک شهرستان رفته و به کارها رسیدگی و نظارت کردند. قول‌های خوبی هم داده شد و مردم به حل بعضی مشکلات امیدوارتر شدند.

با گذشت ۲ هفته از این سفر اما، هنوز یک پرسش اساسی بی‌پاسخ مانده است: چرا وزیر ارشاد به همدان نیامد؟

۱- استان همدان از دیرباز به داشتن تاریخ و تمدن کهن شهره بوده و به فرهنگ و هنر خود می‌بالیده است. تاریخ استان پر است از مشاهیر و عارفان و هنرمندانی که بالاتر از زمانه و مرزهای سرزمین خود حرف‌ها برای گفتن داشتند. همدان پایتخت تاریخ و تمدن ایران زمین نامگذاری شده است؛ زیرا هر آنچه که یک خطه نیاز دارد که به فرهنگ و تاریخ خود افتخار کند در این استان جمع است. نگاهی به بزرگانی که در این منطقه می‌زیسته‌اند و بررسی آثار و تأثیرات آنها در تمدن ایران‌زمین و بیش از آن، در ممالک دیگر، این حقیقت را بیشتر از قبل آشکار می‌کند که استان همدان با تاریخی کهن و تمدنی غنی، از لحاظ فرهنگی هم قدرتمند است و بیراه نیست که بزرگان و مقامات کشوری همواره به همین دلیل استان را مورد ستایش قرار داده‌اند.

در سفر هیأت دولت به همدان هم شاهد بودیم که رئیس‌جمهور با نام بردن از بزرگان استان، از همدان به نیکی یاد کرد. بنابراین تکرار مکررات خواهد بود اگر برای یادآوری وضعیت فرهنگی استان تلاشی مجدد کنیم.

۲- می‌توان ادعای فرهنگی بودن استان همدان را با رویکردی دیگر نیز تحلیل کرد. به این معنا که فرض شود اینکه همدان استانی با تاریخ کهن و تمدنی قدیمی است لزوماً به آن معنا نیست که در حال حاضر هم شهری استانی فرهنگی به حساب آید. در این نگاه وضعیت فرهنگی هر شهر با داشته‌ها و پتانسیل‌های فعلی و در زمانه حال سنجیده می‌شود. اما در این وضعیت باز هم همدان در کشور جایگاهی بالا خواهد داشت.

در همه سال‌های گذشته اتفاقات و برنامه‌های فرهنگی کم در همدان اجرا نشده است. در ۷، ۸ سال اخیر به‌ویژه برگزاری جشنواره‌های فیلم و تئاتر پتانسیل استان را بیشتر از قبل نشان داده است. برگزاری چند ساله جشنواره فیلم کودک و نوجوان و بعد از آن جشنواره تئاتر کودک و نوجوان گواهی بر این مدعاست. این وضعیت امسال هم تشدید شده است. واگذاری بخش نوجوان جشنواره فیلم کودک و نوجوان در کنار جشنواره تئاتر که چند سالی است در همدان برگزار می‌شود در کنار همایش بزرگداشت میر سید علی همدانی که همگی تا یک ماه آینده برگزار می‌شوند نشان‌دهنده این واقعیت است که استان همدان جایگاهی ویژه در فرهنگ و مراسمات فرهنگی کشور پیدا کرده است.

۳- به پرسش نخست بازگردیم. برای چرایی نیامدن وزیر ارشاد به همدان می‌توان فرض‌های مختلفی متصور بود. مثلاً اینکه شاید وزیر فرصت مناسب‌تری برای سفر به همدان در نظر گرفته است. یا پروژه یا برنامه خاصی وجود نداشته که وزیر برای افتتاح یا بررسی آن به همدان سفر کند. اما دلیل این نیامدن هرچه باشد نباید باعث فراموش کردن این نکته شود که در یک ماه آینده استان میزبان چند مراسم مهم و کشوری در حوزه فرهنگ است. بنابراین بهتر نبود وزیر با هیأت دولت به همدان می‌آمد تا خود از نزدیک شاهد اقدامات در حال انجام برای برگزاری جشنواره‌ها و همایش‌ها باشد؟

این سفر می‌توانست چند ویژگی مثبت داشته باشد:

اول اینکه وزیر وضعیت و اقدامات استان را مشاهده می‌کرد. فراموش نکنیم بازگشت جشنواره فیلم نوجوان به همدان با مساعدت و اعتماد شخص وزیر اتفاق افتاد. بنابراین وزیر باید شاهد می‌بود که همدان به اعتماد او پاسخی روشن، شفاف و مثبت داده و از حالا برای برگزاری مناسب و آبرومندانه جشنواره‌ها تلاش می‌کند. از طرف دیگر این سفر می‌توانست در ۲ قسمت کمک بزرگی به استان و متولیان فرهنگی آن کند. حضور مقام ارشد در هر پروژه می‌تواند به وضوح باعث تسریع در انجام کارها و حل مشکلات باشد. به این معنا که این حضور جان تازه‌ای به کارها می‌دهد. از سوی دیگر آمدن وزیر فرصت مناسبی برای مدیران همدان بود که می‌توانستند مشکلات موجود را با شخص اول فرهنگ و هنر کشور در میان گذاشته و از کمک‌های خاص او بهره‌مند شوند.

در نهایت اما وزیر به همدان نیامد. اما این پرسش هنوز بی‌پاسخ مانده که چرا این اتفاق رخ نداد. اما پرسشی دیگر هم می‌تواند طرح شود: آیا مسئولان استان تلاشی برای دعوت وزیر و رایزنی با او برای حضور در همدان انجام دادند؟ یا ترجیح دادند فعلاً وزیر به همدان نیاید؟

سینما

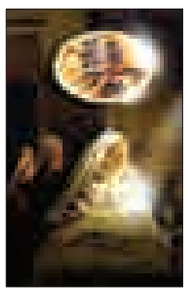

سینما
- قدس۱: ..... محمدرسول‌ا...
- قدس۲: .....خداحافظی طولانی
- سینما کانون-از رئیس جمهور هدیه نگیر
- بهمن ملایر: ..... محمدرسول‌ا..
- فرهنگ کبودرآهنگ ..... نهنگ عنبر
- آزادی تویسرکان..... آتیش بازی

خبر

در همایش ساماندهی شئون فرهنگی مطرح شد

۳۵ شبکه علیه شیعه در حال فضاسازی هستند

همایش استانی ستاد ساماندهی شئون فرهنگی در مناسبت‌های مذهبی در همدان برگزار شد. در این مراسم استاد حوزه علمیه و عضو هیأت علمی دانشگاه پیام نور همدان گفت: دشمن با هدف قرار دادن مساجد مرکزیت تمدن اسلامی را نشانه رفته است.

حجت‌الاسلام والمسلمین احمد حسین فلاحی افزود : باید در ترویج شعائر دینی به سمتی برویم که در قدم نخست فرهنگ‌سازی و در مرحله بعدی کارها تبدیل به اعتقادات شود.

وی بابیان اینکه دشمن ۱۸ هزار شبکه ماهواره‌ای را در یک جنگ فرهنگی نابرابر به راه انداخته، گفت: ۳۵ شبکه علیه شیعه در حال فضاسازی هستند که شبکه‌های ضعیف و دارای محدودیت در کشور با آنها برابری نمی‌کنند.

استاد حوزه علمیه و دانشگاه پیام نور همدان با اشاره به اینکه در برنامه‌ریزی رسانه‌ای عقب هستیم، گفت: برنامه‌ریزی، ایجاد فکر و فرهنگ بسیار مهم است. حجت‌الاسلام والمسلمین فلاحی با تأکید بر اینکه شعائر دینی باید در زندگی فرد مذهبی پررنگ شود، گفت: مهمترین کار اینست که دین به وسیله ترویج تبدیل به فرهنگ و اعتقاد افراد شده و در اعمال و رفتار آن‌ها جاری شود.

به گزارش مهر، وی با اشاره به نمادها و نشانه‌ها که موجب ترویج خرافات در جامعه می‌شود، افزود: ۷۰ درصد گیرندگی انسان از طریق حس دیداری است و با دیدن نمادها و نشانه‌ها باورهایی در فرد ایجاد می‌شود. استاد حوزه علمیه و عضو هیأت علمی دانشگاه پیام نور همدان به عوامل مؤثر در عمق‌بخشی و معرفت‌افزایی اشاره و عنوان کرد: دشمن در صدد است جلسات مذهبی از سمت عقلانیت به‌سوی احساسی شدن برود. حجت‌الاسلام والمسلمین فلاحی با اشاره به نقش مرکزیت مساجد، افزود: دشمن تلاش می‌کند مرکزیت مساجد به عنوان عامل مؤثر در ترویج شعائر دینی به حاشیه رود.

مشاور نماینده ولی‌فقیه در استان همدان نیز بابیان اینکه نسل جدید باید آمادگی قلبی و قلبی برای عزاداری امام حسین(ع) داشته باشد، گفت: سهم روحانیون، دانشگاهیان، مساجد، مدارس و والدین در این زمینه بسیار مؤثر است. علی وزینی با اشاره به وجود ضدارزش‌ها که دشمن در پی آن است تا با غفلت ما از آن استفاده کند، افزود: روحانیت باید در مجالس رفیق جوانان شود. وی با بیان اینکه رسانه‌ها نیز مستمر باید یادآور واقعه عاشورا باشند و رسالت سازمان تبلیغات اسلامی نیز در کنار رسانه‌ها بسیار مهم است، ادامه داد: روحانیون با روش‌های آموزشی به نسل جدید در مساجد و فرهیختگان و نخبگان در آموزش‌وپرورش به روشنگری دائم در این زمینه بپردازند.

معرفی کتاب

نگاهی نو به موضوع آب

آب پنهان منتشر شد

«آب پنهان»، نگاهی تازه به موضوع آب است. برای مثال از میزان آبی برابر با ۱۴۰ لیتر می‌گوید که برای تولید یک فنجان قهوه مصرف می‌شود یا ۴۰ لیتر که برای تهیه یک نان تست به کار می‌آید.

کتاب «آب پنهان» با نگاهی تازه به موضوع آب و بحران آن به تازگی با ترجمه آرش حسینیان و مریم بیرمی از سوی نشر مثلث منتشر و روانه بازار شده است.

در پیشگفتاری که نویسنده کتاب «آب پنهان»، تونی آلن نوشته آمده است: «در دهه ۶۰ و ۷۰ قرن بیستم، جمعی از افراد آگاه به این نتیجه رسیدند که باید برای برخوردهای غلط و نابخردانه با منابع آب فکری کرد و در این زمینه به طرحی نو اندیشید. آنها دریافتند که روند افزایش سریع جمعیت جهان، صنعتی‌سازی، شهرسازی و خصوصی‌سازی همگی فشار شدیدی بر منابع آب محلی آورده‌اند. همین‌طور روش‌های کشاورزی و دامپروری، متکی به استخراج بی‌رویه آب از منابع...»

هدف اصلی کتاب «آب پنهان» نوشته تونی آلن، تأکید بر دو عامل بسیار مهم است. یک کشاورزی و دامپروری و اینکه آیا به محصولاتی دست می‌یابیم که به طور کارآمد آب مصرف کنند یا نه؟ دوم این‌که ما مصرف‌کنندگان با انتخاب‌های غذایی‌مان، در سر دیگر زنجیره عرضه تعیین می‌کنیم که چه مقدار آب باید به سوی محصولات دامی و زراعی سرازیر شود. مخاطبان کتاب «آب پنهان» هم مصرف‌کنندگان مواد غذایی و هم کشاورزان و دامپروران هستند تا به نقش خویش در آینده امنیت آبی در مقیاس جهانی آگاه شوند. دیگر مخاطبان کتاب، عوامل دخیل در زنجیره عرضه مواد غذایی و ابرشرکت‌های واسطه و تحویل‌دهنده مواد غذایی هستند.

«آگاهی از معنای آب» عنوان نخستین فصل کتاب است. این کتاب، نگاهی نو به موضوع آب ارائه می‌دهد چراکه ما انسان‌هادرکی از ارزش واقعی آب نداریم و از سوی دیگر، در نقطه‌ای از رابطه‌مان با منابع آبی عظیم اما محدود قرار گرفته‌ایم که دیگر نمی‌توانیم نسبت به این موضوع بی‌تفاوت باشیم. در جایی از نخستین فصل کتاب آمده ما برای نوشیدن یک فنجان قهوه به ۱۴۰ لیتر آب احتیاج داریم. این ۱۴۰ لیتر، همان آبی پنهانی است که در قهوه ما نهفته. آبی که برای پرورش، تولید، بسته‌بندی و حمل‌ونقل دانه‌های قهوه به کار رفته است.

پیام تاریخ، تمدن و فرهنگ مادستان
The Message Of Madestan's History & Civilization & Culture
روزنامه همدان پیام
۷
یکشنبه ● ۱۵ شهریورماه ۱۳۹۴ ● شماره ۲۴۴۱
اقتصاد
eghtesad@hamedanpayam.com

قیمت سکه در بازار آتی افت کرد

علی‌رغم ثبات قیمت سکه در بازار نقدی، بازار آتی این محصول با افت قیمت مواجه شد و در محدوده ۹۲۰ هزار تومان قرار گرفت.
تغییر نکردن قیمت سکه در بازار آزاد موجب افت نسبی قیمت سکه در قراردادهای آتی این محصول شد؛ به طوری که قیمت سکه آتی که در ابتدای هفته در سطح ۹۳۰ هزار تومان معامله می‌شد، در انتهای هفته تا سطح ۹۲۰ هزار تومان افت کرد.
بر این اساس در هفته گذشته قیمت آتی سکه در محدوده ۹۲۰ هزار تومان نوسان کرد؛ به طوری که سکه سررسید شهریور به ۹۲۰ هزار تومان رسید و سکه تحویل آبان در محدوده ۹۱۹ هزار تومان باقی ماند.
همچنین قرارداد تحویل دی‌ماه با کاهش مواجه شد و تا سطح ۹۲۰ هزار تومان عقب‌نشینی کرد؛ در این میان سکه تحویل اسفندماه بدون تغییر نسبت به ابتدای هفته در محدوده ۹۲۹ هزار تومان معامله شد.
به گزارش ایسنا، پس از حصول توافق هسته‌ای، بازار آتی سکه تحت تأثیر بازار نقدی با رشد قیمت‌ها و افزایش تقاضا مواجه شد و برخلاف انتظار صعودی شد اما کاهش قیمت جهانی طلا روند حرکتی قیمت این محصول را تحت تأثیر داد و آن را تا سطح ۸۰۰ هزار تومان کاهش داد.
با افزایش مجدد قیمت جهانی اونس طلا، حرکت صعودی این بازار آغاز و توجه سرمایه‌گذاران به این محصول جلب شد تا جایی که قیمت قراردادهای آتی سکه طلا به بالای ۹۰۰ هزار تومان رسید و اکنون نیز در همین سطح در رفت و آمد است.

خبر

اعزام هیأت تجاری از همدان به اقلیم کردستان عراق

رئیس اداره بازرگانی خارجی سازمان صنعت، معدن و تجارت استان همدان گفت: از ۱۳ تا ۱۶ مهرماه سالجاری با هماهنگی سازمان صنعت، معدن و تجارت استان و اتاق تعاون یک هیأت تجاری بازاریابی از استان همدان برای حضور در اقلیم کردستان عراق راهی این کشور می‌شود.
حسین آقامحمدی به فارس گفت: در راستای اهداف سازمان توسعه تجارت ایران در راستای بازاریابی و توسعه بازارهای هدف برنامه اعزام هیأت‌های تجاری استان به دیگر نقاط کشور در دستور کار است.
وی افزود: در همین راستا از تاریخ ۱۳ تا ۱۶ مهرماه سالجاری با هماهنگی سازمان صنعت معدن و تجارت استان و اتاق تعاون یک هیأت تجاری بازاریابی برای حضور در اقلیم کردستان عراق راهی این کشور می‌شود.
رئیس اداره بازرگانی خارجی افزود: این هیأت تجاری همزمان با برگزاری نمایشگاه بازرگانی در اقلیم کردستان عراق در این کشور حاضر می‌شوند.
وی با بیان اینکه این هیأت تجاری متشکل از گروه‌های مختلف کالایی استان به اقلیم کردستان اعزام خواهند شد، تأکید کرد: متقاضیان می‌توانند با مراجعه به اتاق تعاون استان همدان نسبت به ثبت نام برای اعزام اقدام کنند.
آقامحمدی در ادامه با اشاره به اینکه حدود ۲۵ نفر از تجار و بازرگانان برای اعزام پذیرفته خواهند شد، از متقاضیان خواست هر چه سریعتر نسبت به ثبت نام اقدام کنند.
وی اعزام هیأت‌های تجاری به دیگر کشورها و پذیرش این هیأت‌ها در کشور و به ویژه استان همدان را موجب پیشبرد بهتر امور دانست و خواستار توجه به این مهم شد.
رئیس اداره بازرگانی خارجی سازمان صنعت، معدن و تجارت استان همدان خاطرنشان کرد: این رفت‌وآمدهای تجاری، علاوه بر اینکه زمینه بهره‌گیری از تجارب موفق دیگر کشورها را مهیا می‌کند می‌تواند بستری برای افزایش رقابت در حوزه تجاری و اقتصادی باشد.
وی با بیان اینکه تجربه نشان داده توجه به این اعزام‌ها نتایج خوبی را منجر شده است، تأکید کرد: در شرایط کنونی باید زمینه را برای تقویت صادرات به دیگر کشورها مهیا کرد.
آقامحمدی توسعه صادرات غیر نفتی را یکی از ارکان تحقق اقتصاد مقاومتی دانست و خاطرنشان کرد: خوشبختانه اهتمام خوبی را در این زمینه در سطح استان شاهد هستیم که باید آن را به فال نیک گرفت.

اینترنت رایگان ادعایی بیش نیست

در مراسم اعطای مجوز ورود آزمایشی اپراتور سوم به عرصه ارائه خدمات نسل ٤ با حضور وزرای کار و ارتباطات مدیرعامل شرکت رایتل از احتمال کاهش هزینه‌های استفاده از اینترنت این اپراتور تلفن همراه خبر داد.
به گزارش ایسنا، محمود واعظی، وزیر ارتباطات هم در حاشیه این مراسم و در جمع خبرنگاران در خصوص طرح آمریکا برای ارائه اینترنت رایگان تصریح کرد: آنچه از آن به عنوان طرح ارائه اینترنت رایگان یاد می‌شود، تنها یک ادعا به نظر می‌رسد.
اکنون نیز طبق اعلام شرکت‌های خارجی گفته می‌شود قرار است آمریکا از مهرماه سالجاری طرح ارائه اینترنت رایگان (اوترنت) را در کل جهان راه‌اندازی کند، اما این موضوع صرفاً یک ادعا به نظر می‌رسد و برای اتفاقی که رخ نداده و هنوز درستی آن مشخص و قطعی نیست نمی‌توان به پیشواز رفت.

بین نرخ دولتی دلار و بازار رانت وجود دارد

بانک مرکزی یک شبه قیمت دلار را به نرخ آزاد برساند

▪ دلار دولتی با شیب ملایم به بازار آزاد نمی‌رسد

بانک مرکزی روش کاهش تدریجی فاصله نرخ ارز رسمی و بازار را برای یکسان‌سازی نرخ ارز در پیش گرفته است اما در ۲ ماه اخیر این سیاست نتوانسته فاصله نرخ رسمی و بازار را کاهش دهد.
برنامه بانک مرکزی برای یکسان‌سازی نرخ ارز با رویکرد نزدیک کردن تدریجی و آهسته نرخ ارز رسمی به نرخ بازار بود. این سیاست از مدت‌ها پیش در دستور کار قرار گرفت و روند ماه‌های اولیه امسال به گونه‌ای بود که نرخ رسمی افزایش و نرخ بازار ثبات نسبی داشت.
اکبر کمیجانی قائم‌مقام بانک مرکزی در این‌باره مدتی پیش گفته بود: با استفاده از تجربه بسیار موفق سال ۱۳۸۱ در یکسان‌سازی نرخ ارز، مسیری را که بانک مرکزی طی می‌کند مسیر آزموده شده گذشته است و درست است که در حال حاضر نرخ ارز مرکز مبادلات وجود دارد اما از مدت‌ها پیش این نرخ مبادله‌ای با مدیریت و تعدیل‌های روزانه و هفتگی در جریان است و امیدواریم با این اقدامات بسترها برای یکسان‌سازی نرخ ارز فراهم شود. کمیجانی همچنین تأکید کرده بود که تلاش می‌کنیم شوکی در بازار ارز ایجاد نشود و تجربه یکسان‌سازی سال ۸۱ برای اینکه هزینه‌های گذر از ارز دونرخی به ارز واحد کاهش یابد ایجاد بسترهای لازم برای اجراست.
فاصله نرخ رسمی و بازار از ٤٩٧/٥ تومان در اول اردیبهشت‌ماه به ٢٨٧/٥ تومان در ٢٥ تیرماه رسید، اما پس از آن و به‌رغم تحولات سیاسی مثبت در حوزه بین‌الملل، بر خلاف تصور قیمت دلار در بازار آزاد افزایش یافت. از ٢٥ تیرماه تا امروز (١٥ شهریور) نرخ رسمی دلار ٤٥ تومان افزایش داشته اما نرخ بازار ١٧٨ تومان رشد کرد و همین مسأله فاصله نرخ رسمی و بازار را به ٤١٩/٥تومان رسانده است.
در همین راستا کارشناس ارشد بانکی به فارس گفت: افزایش نرخ رسمی ارز ٢ علت دارد که علت اول آن آگاهی فعالان اقتصادی و بازار نسبت به وضعیت ارزی کشور است. حسینی‌هاشمی بیان کرد: به دلیل کاهش ١٥ درصدی صادرات غیر نفتی و افت درآمدهای نفتی همه می‌دانند ورودی ارز به کشور کاهش یافته و در ماه‌های آینده هم این کاهش حفظ خواهد شد، به همین دلیل پیش‌بینی همه افزایش نرخ ارز است.
این کارشناس اقتصادی ادامه داد: از طرف دیگر تقاضا برای ارز در این مدت کاهش نیافته است؛ این موارد به بازار علامت می‌دهد که منابع ارزی در آینده به حدی نیست که قیمت‌ها را تحت تأثیر قرار دهد.
حسینی‌هاشمی عامل دوم فاصله گرفتن نرخ رسمی ارز از بازار را سختی دریافت ارز مبادله‌ای و پوشش محدود نیازهای ارزی دانست و گفت: تقاضای محدود ارز دولتی با تأخیر زیاد پاسخ داده می‌شود؛ بنابراین بازار آزاد با وجود قیمت بالاتر، جذابیت بیشتری برای جذب تقاضاها دارد.
حسینی‌هاشمی در پاسخ به این سؤال که در چنین شرایطی بانک مرکزی برای یکسان‌سازی نرخ ارز چه اقدامی را باید انجام دهد، گفت: با این روش بانک مرکزی نمی‌تواند به ارز تک‌نرخی برسد؛ در خوشبینانه‌ترین حالت اگر نرخ ارز رسمی و بازار یکسان شود، کوتاه‌مدت خواهد بود.
وی با بیان اینکه بین نرخ ارز رسمی و بازار رانت وجود دارد، افزود: بانک مرکزی یک شبه و بدون اعلام قبلی نرخ را به نرخ بازار برساند؛ آن وقت پس از یک دوره کوتاهی ثبات به وجود خواهد آمد.
این کارشناس اقتصادی گفت: بانک مرکزی با توجه به منابع ارزی نمی‌تواند همه تقاضاهای عمده بازار را پوشش دهد و به همین دلیل تقاضا، به ویژه تقاضا برای ارزهای غیر بازرگانی (ارزی مسافری، ارز دانشجویی) از بازار آزاد تأمین می‌شود و متأسفانه این تقاضاها نرخ ارز در بازار آزاد را تعیین می‌کند.
وی ادامه داد: اگر بانک مرکزی نرخ ارز را یک دفعه یکسان کند، همه ارزها به یک نرخ فروخته خواهد شد و دیگر بازار آزاد مزیتی نسبت به ارز رسمی نخواهد داشت.
این کارشناس اقتصادی در پاسخ به این سؤال که آیا این اقدام همانند سال ۷۱ منجر به رشد شدید نرخ ارز نخواهد شد، گفت: در همان سال اگر بانک مرکزی با قیمت‌های جدید جلو می‌رفت، نرخ ارز در آن سال از ۱۴۰ تومان به ۳۰۰ تومان نمی‌رسید.
وی ادامه داد: فرض کنیم بانک مرکزی اعلام کند از فردا نرخ ارز رسمی ۳ هزار و ۴۰۰ تومان. آن وقت همه دارندگان ارز و همه صرافی‌ها با نرخ ۳ هزار و ۴۰۰ تومان می‌فروشند. با این اقدام تقاضای کاذب از بین خواهد رفت و کسری بودجه دولت که اثرات ثانویه تورمی دارد، کاهش می‌یابد.

جزئیات ابلاغیه جدید وزارت کار؛

مدل پرداخت حقوق توافقی شد

پس از لغو بخشنامه جنجالی وزارت کار درباره ممنوعیت امضای قراردادهای کاری زیریک سال در مشاغل دائم، حالا دستورالعمل جدیدی رونمایی شده که بر اساس آن، روش پرداخت حقوق مشمولان قانون کار توافقی شده است.
به گزارش مهر، مدتی پیش وزارت کار در گزارشی رسمی اعلام کرد بیش از ۹۳ درصد کل قراردادهای شغلی در بازار کار، موقت و به صورت غیردائم منعقد می‌شود. از این‌رو، پیشنهاد شده بود قراردادها در تمامی مشاغل با ماهیت دائم رسمی شوند و از سوی دیگر، کارفرما نیز حق اخراج داشته باشد.
پس از آنکه این پیشنهاد پذیرفته نشد و به نوعی نیز رد شد، وزارت کار ابلاغیه جنجالی ممنوعیت امضای قراردادهای زیریک سال را در مشاغل با ماهیت دائم و مستمر صادر و به تمامی واحدهای مشمول قانون کار کشور ابلاغ کرد اما این ابلاغیه جسورانه نیز تنها یک هفته دوام آورد و گفته می‌شود با فشار سنگین کارفرمایان و دولت، وزارت کار مجبور به لغو ابلاغیه ساماندهی قراردادها شد.
کارشناسان بازار کار مطرح کرده بودند که اگر اجازه می‌دادند تا دستورالعمل شماره ٤٠ وزارت کار اجرایی می‌شد، قطعاً این امیدواری وجود داشت که پس از سال‌ها یکی از مشکلات تاریخی و اختلافات قدیمی کارگران و کارفرمایان دست‌کم در مسیر حل و فصل قرار گیرد.
حالا نمایندگان کارگری کشور می‌گویند وزارت کار دستورالعمل دیگری با شماره ٤١ به ادارات کار استان‌ها ابلاغ کرده که دوباره به مسأله جنجالی و پُر سر و صدای قراردادهای کاری می پردازد. اما این‌بار وزارت کار پیشنهادات دیگری را به منظور اصلاح قراردادهای کاری مطرح کرده و نیز برای اجرا به واحدهای تابعه خود در استان‌ها ابلاغ کرده است. هادی ابوی در گفت وگو با مهر با اعلام اینکه وزارت کار دستورالعمل شماره ٤١ درباره ساماندهی قراردادهای کاری مشمولان قانون کار را تهیه و ابلاغ کرده است، گفت: این دستورالعمل جدید توضیحاتی درباره نحوه تنظیم قراردادهای کاری می‌دهد که نمونه آن نیز تهیه و به ادارات کار استان‌ها برای اجرا، ابلاغ شده است.
ابوی خاطرنشان کرد: تمهیدات جدید اندیشیده شده خوب است اگر وزارت کار در این امر نظارت داشته باشد. اینکه در قانون کار آمده که قراردادها باید در ٤ نسخه تنظیم شوند و علاوه بر آن، قرارداد دائم و موقت نیز مشخص باشد؛ باید از سوی وزارت کار پیگیری و به اجرا گذاشته شود.
وی، لازمه امضای قراردادهای کتبی را تنظیم در ٤ نسخه دانست و بیان کرد: نمایندگان کارگران به دنبال این موضوع هستند که دریافتی‌ها باید به حساب‌های بانکی واریز شود و با توجه به پیشرفت‌هایی که حاصل شده، این کار به آسانی قابل انجام است اما برخی کارفرمایان از پذیرش این موضوع خودداری کرده و طفره می‌روند.
عضو هیأت مدیره کانون عالی انجمن‌های صنفی کارگران ایران اظهار کرد: در یک بند دیگر از بخشنامه شماره ٤١، وزارت کار اعلام کرده که کارگر و کارفرما می‌توانند توافق کنند تا شماره حساب افراد در قرارداد ذکر و تمامی پرداختی‌ها به آن حساب انجام شود.
این مقام مسئول کارگری کشور تصریح کرد: بحث بعدی این است که برخی کارفرمایان نگرانند و می‌گویند ممکن است با دائمی شدن قراردادها، مشکلاتی در روند کار به وجود بیاید و حتی اگر کارگاه تعطیل شد، تکلیف چیست؟ که وزارت کار گفته شروطی می‌تواند در قرارداد بیاید مشروط بر اینکه عقلانی و بر اساس قانون باشد و شرط غیرمنطقی نیز پذیرفته نیست.به گفته ابوی، این دستورالعمل در حال حاضر از سوی وزارت کار به ادارات کار استان‌ها ابلاغ شده تا عملیاتی شود، البته اگر قرار باشد دستورالعمل‌ها مورد توجه ادارات کار نباشند و اجرا نشوند، نمی‌توان انتظار داشت ساماندهی قراردادها اتفاق بیفتد.

اشتغال

معرفی روش جدید شغل‌یابی در ایران؛

«جاب سایت‌ها» وارد بازار کار شدند

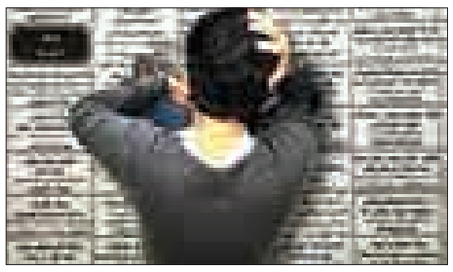

یک مقام مسئول در وزارت کار با تشریح جدیدترین تاکتیک‌های اشتغالزایی در کشور برای حل بحران بیکاری فارغ‌التحصیلان، با فعالیت «جاب سایت‌ها» به عنوان حلقه اتصال کارجویان و کارفرمایان، بزودی آغاز می‌شود.
مدیرکل دفتر هدایت نیروی کار و کاریابی‌های وزارت کار با بیان اینکه از سیاست‌های جدید وزارت کار درباره اشتغال، ایجاد تعادل بین عرضه و تقاضای نیروی کار است گفت: به دلایل مختلف به ویژه در مورد فارغ‌التحصیلان دانشگاهی زمینه ایجاد شغل در طول سالیان متمادی فراهم نشد و از سویی حمایت‌های مالی خانواده‌ها نیز موجب شد تا جوانان به ادامه تحصیل رو بیاورند که این مسأله خود موجب شده که امروز کشور با خیل عظیمی از بیکاران فارغ‌التحصیل مواجه باشد.
محمد اکبرنیا اظهارکرد: هم اکنون در سطح تحصیلات دیپلم و فوق دیپلم و همچنین رده‌های پایین تحصیلی تعادل در عرضه و تقاضای نیروی کار وجود دارد و می‌توان گفت در این حوزه مشکل بیکاری نیروی متقاضی کار تا حدود زیادی وجود ندارد.
اکبرنیا ادامه داد: در حال حاضر، حداقل در شهرهای بزرگ تقاضا برای نیروی کار با تحصیلات پایین بیشتر از عرضه آن است و کارفرمایان به دیپلمه‌ها و افراد دارای مدرک تحصیلی فوق دیپلم نیازمند هستند، اما متقاضی کافی کار در این بخش وجود ندارد.

نگاه سرد بازار کار به فارغ‌التحصیلان جوان

وی خاطرنشان کرد: با وجود اینکه خانواده‌ها، جوانان خود را به ادامه تحصیل تشویق کرده‌اند هم اکنون مشکل اصلی بیکاری در کشور، اشتغال فارغ‌التحصیلان کارشناسی به بالاست که این موضوع نیز سیاست‌گذاری‌های خاص خود را می‌طلبد.
مدیرکل دفتر هدایت نیروی کار و کاریابی‌های وزارت کار افزود: فارغ‌التحصیلان دانشگاهی متأسفانه با معضل بیکاری درگیرند و باید در کشور سرمایه‌گذاری‌های مناسبی برای اشتغالزایی جوانان صورت گیرد و زمینه‌های این کار در حال فراهم شدن است. اکبرنیا با مثبت توصیف کردن روند رشد اقتصادی کشور به مهر گفت: امیدواریم با توافقات هسته‌ای صورت گرفته رونق در بازار کار ایران ایجاد شود و دستگاه‌ها نیز با توجه به تأکیدات مقام معظم رهبری درباره اقتصاد مقاومتی از اشتغال جوانان حمایت کنند.
وی سیاست‌گذاری در حوزه بازار داخلی بر مبنای تولیدات ملی را از راهکارهای ایجاد فرصت‌های جدید شغلی برشمرد و افزود: در کنار این موضوع، سیاستگذاری‌هایی نیز از طریق ۸۰۰ بنگاه کاریابی داخلی به منظور تعادل بخشی به عرضه و تقاضای نیروی کار صورت می‌گیرد.

رکود آزاردهنده در بازار کار

این مقام مسئول در وزارت کار با اشاره به اینکه متأسفانه به دلیل رکود بازار کار کاریابی‌های داخلی هم اکنون از فعالیت مناسبی برخوردار نیستند، بیان کرد: در این‌باره برنامه توانمندسازی دفاتر کاریابی و ایجاد ارتباط مؤثر و آشنایی با قوانین کار برای این دفاتر در دستور کار قرار دارد. اکبرنیا تصریح کرد: کاریابی‌ها باید سایت‌های اطلاع‌رسانی الکترونیکی داشته باشند و دستورالعملی نیز بزودی در این‌باره ابلاغ خواهد شد و از این طریق فعالیت «Job Site» ها نیز در بازار کار شکل خواهد گرفت. مدیرکل دفتر هدایت نیروی کار و کاریابی‌های وزارت کار با بیان اینکه این سایت‌های شغلی باید تقاضاهای شغلی کارفرمایان را ثبت کنند و ارتباط مؤثری در این بخش با کارجویان ایجاد شود، گفت: اکنون چند Job Site در حال راه‌اندازی است. این مقام مسئول در وزارت کار همچنین درباره اقدامات وزارت کار به منظور کاهش فشار ورود فارغ‌التحصیلان دانشگاهی به بازار کار توضیح داد: در این‌باره با وزارت علوم ارتباطاتی برقرار شده تا بتوانیم فشار نیروی متقاضی کار فارغ‌التحصیل دانشگاهی کشور را کاهش دهیم.

خبر

سقوط قریب‌الوقوع خودروها در رده‌بندی کیفی

با اجرای دستورالعمل جدید ارزیابی و بازرسی کیفی خودروها (آدیت)، جایگاه کیفی خودروهای تولیدی در کشور در جدول رده‌بندی کیفی تنزل خواهد کرد.
به گزارش ایسنا، از حدود۳ ماه پیش اجرای آزمایشی دستورالعمل جدید ارزیابی و بازرسی کیفی خودروها آغاز و ارزیابی دوره‌ای خودروهای تولیدی در کشور علاوه بر دستورالعمل پیشین با دستورالعمل جدید نیز صورت می‌گیرد.
در دستورالعمل جدید استانداردها و شاخص‌های بازرسی کیفی خودروها سختگیرانه‌تر شده است به‌گونه‌ای که با اجرای آن خودروهای درحال تولید در کشور نمره منفی بیشتری در مقایسه با بازرسی‌های صورت گرفته بر اساس دستورالعمل پیشین، کسب خواهند کرد.
دستورالعمل پیشین ارزیابی کیفی خودروها حدود ۷ سال پیش تدوین شده بود با این حال به دلیل تغییر و ارتقای سطح استانداردهای صنعت خودرو در جهان، به‌روزرسانی این دستورالعمل در دستور کار قرار گرفت و دستورالعمل جدید با استانداردها و شاخص‌های سختگیرانه‌تر تدوین و اجرای آزمایشی آن آغاز شده است.
بر اساس جدیدترین اخبار به دست آمده، از مهرماه امسال گزارش‌های ماهانه ارزیابی کیفی خودروها بر اساس نتایج به دست آمده از بازرسی‌های صورت گرفته با دستورالعمل جدید (آدیت)، تدوین و منتشر خواهد شد. به این ترتیب از مهرماه امسال شاهد سقوط جایگاه کیفی بیشتر خودروهای در حال تولید در کشور در جدول رده‌بندی کیفی خواهیم بود.
با این کار، نتایج حاصل از بازرسی‌های کیفی به وضعیت واقعی کیفیت خودروهای تولیدی در کشور نزدیک‌ترخواهد شد. این در حالی است که در حال حاضر حتی برخی خودروها که در گزارش رده‌بندی کیفی در سطح خیلی خوب قرار می‌گیرند دچار مشکلات فنی و کیفی هستند.

عکس و متن

بدون شرح...

پیام تاریخ، تمدن و فرهنگ مادستان
The Message Of Madestan's History & Civilization & Culture
روزنامه همدان پیام
۸
یکشنبه ● ۱۵ شهریورماه ۱۳۹۴ ● شماره ۲۴۴۱
حادثه
hadese@hamedanpayam.com

استرداد ۱۱ مجرم فراری به کشور

رئیس‌پلیس بین‌الملل کشـــورمان از ارتباط پلیس ایران با ۱۹۰ کشور جهان خبر داد.

مسعود رضوانی در جمع کارکنان اداره کل امور بین‌الملل قوه قضاییه با اشـــاره به مفید بودن برگزاری نشست‌های مشترک اظهارکرد: هماهنگی و ســـرعت عمل بین این ۲ نهاد که از ملزومات بحث اســـترداد مجرمان است بسیار خوب و مثال‌زدنی و به دلیل این همکاری درصدی به نتیجه رســـیدن موارد استرداد مجرمان بهبود یافته است و بسیاری موارد هم به مصالحه و صدور قرار منع تعقیب منجر شـــده که این نیز از نتایج مثبت محسوب می‌شود.

به گزارش ایسنا، رضوانی با بیان اینکه پلیس بین‌الملل ناجا با استفاده از ابزارهای پیشرفته با ۱۹۰ کشور ارتباط مستقیم دارد گفت: پلیس اینترپل در زمینه مقابله با جرم و مســـأله پیشگیری از جرم اثرگذاری و کارکرد ارزشمندی داشته است.

استرداد ۱۱مجرم فراری به کشور

در این نشست همچنین سرهنگ حاجیان، رئیس اداره تحقیقات جنایی پلیس بین‌الملل ناجا با ارائه آماری گفت: از ابتدای سال ۱۳۹٤ تاکنون ۱۱ نفر از مجرمان فراری مســـترد شده‌اند. همچنین ۷۹ نفر ردیابی و توسط پلیس کشـــور خارجی شناسایی شـــده‌اند و ۸ مورد هم به مصالحه میان طرفین پرونده انجامیده است.

حاجیان خاطرنشـــان کرد: بســـیاری از اقدامات پلیس بین‌الملل ناجا و صدور اعلان‌های قرمز موجب شده است که مجرمان در خارج از کشور در تنگناهای شدید قرار بگیرند.

رئیس اداره تحقیقـــات جنایی پلیس بین‌الملل ناجا گفت: در ۸۰ درصد موارد فرد مورد نظر شناسایی می‌شود و ٦۰ درصد هم منجر به بازداشت متهم می‌شود.

شماره‌های مجازی تسهیل‌کننده دام کلاهبرداران سایبری

سرپرســـت اداره تشـــخیص جرایـــم ســـایبری پلیس فتا با بیان اینکـــه کاربران شبکه‌های اجتماعی تلفن همراه مراقب دام کلاهبرداران ســـایبری با شماره‌های مجازی باشـــند، گفت: با توجه به توسعه شبکه‌های اجتماعی موبایل و اســـتقبال کاربران از این شبکه‌ها، شـــاهد افزایش تولید نرم‌افزارهای مختلف در خصوص اســـتفاده از امکانات شبکه‌های اجتماعی هستیم.

حمید کیانی افزود: از مهمترین نرم‌افزارها در خصوص شبکه‌های اجتماعی تلفن همراه، نرم‌افزارهای شماره ساز مجازی است که به کاربران این شـــبکه اجازه می‌دهد با داشتن شماره‌های مجازی علاوه بر ناشناس ماندن در شـــبکه‌های اجتماعی ضمینـــه فعالیت تبلیغاتی نیز داشته باشند.

وی ادامه داد: متأســـفانه مجرمان سایبری از این قابلیت سوءاستفاده کرده و تلاش دارند تا در شـــبکه‌های اجتماعی تلفن‌های همراه قربانیان خود را به دام اندازند.

کیانـــی با بیان اینکه شـــماره‌های مجازی با توجه به نوع نرم‌افزار مورد اســـتفاده، پیش شماره کشور خارجی خاصی را برای کاربر درســـت می‌کند، گفت: این امر وجب شده تا مجرمان سایبری از اطلاع نداشتن برخی کاربـــران و یا حســـن اعتماد آنـــان در این خصوص سوءاســـتفاده کرده و کلاهبرداری نیجریه‌ای را در شبکه‌های اجتماعی موبایلی اجرا کنند.

به گزارش پایگاه اطلاع‌رســـانی پلیس فتا، سرپرست اداره تشـــخیص جرایم سایبری پلیس فتا ادامه داد: کاربران مراقب باشـــند به هیچ عنـــوان به پیام‌هـــای خصوصی که ادعا دارند پسر پادشـــاه مخلوع یک کشور آفریقایـــی هســـتند و برای خـــروج ثروت خـــود نیاز به کمک شـــما دارند یـــا اینکه چوپان هستند و گنجی یافته‌اند توجه نکنند زیـــرا این پیام‌ها جعلی و دروغ اســـت و از سوی مجرمان ســـایبری برای دیگر کاربران شبکه‌های اجتماعی ارسال شده است.

کیانی ادامه داد: شـــماره‌های مجازی بهترین وســـیله برای فریـــب کاربران شـــبکه‌های اجتماعی تلفن همراه شده زیرا شاهد انتشار انواع پیامک‌های کلاهبرداران در این شبکه برای کاربران به صورت خصوصی هســـتیم که ادعا دارد کاربر مورد نظر در مسابقه برنده شده اســـت برای دریافت جایزه خود اقدام به واریز وجه یا دادن شـــماره کارت بانکی خود کنید.

وی، اخـــذ روادیـــد بـــرای کشـــورهای خارجی را، شـــگرد دیگر مجرمان سایبری در شـــبکه‌های اجتماعـــی تلفـــن همراه با شـــماره‌های مجازی خواند و افزود: فروش مدارک تحصیلی از دانشگاه‌های خارجی را باید از دیگر ترفندهای مورد استفاده مجرمان سایبری در شبکه‌های اجتماعی تلفن همراه با شماره‌های مجازی برشمرد.

کیانـــی از دیگر ترفند مجرمان ســـایبری با شماره‌های مجازی در شبکه‌های اجتماعی تلفـــن همراه را ترفند حـــراج عنوان کرد و گفـــت: این مجرمان با این شـــگرد کاربران را به صفحات فیشـــینگ راهنمایی می‌کنند و اطلاعـــات بانکی کاربران را به ســـرقت می‌برند.

کیانی به کاربران شبکه‌های اجتماعی توصیه کرد که به هیچ عنوان اطلاعات خصوصی و مهم خانوادگی و کاری خود در شـــبکه‌های اجتماعی موبایلی منتشر نکرده و به اشتراک نگذارند.

سرپرست اداره تشـــخیص جرایم سایبری پلیس فتا، خواستگاری از دختران جوان را از دیگر موارد مجرمان در شبکه‌های اجتماعی تلفن همراه با شماره‌های مجازی برشمرد و افزود: مجرمان سایبری با درخواست ارسال عکس‌های خصوص از کاربر در مراحل بعد اقدام به اخاذی از قربانی خود می‌کنند.

وی به خانواده‌ها توصیه کرد: مراقب فعالیت ســـایبری فرزندان خود باشند، به خصوص ارتباط آنها در شـــبکه‌های اجتماعی با دیگر کاربـــران به فرزندان خود نکات ضروری را آموزش دهند.

کیانی به کاربران شبکه‌های اجتماعی توصیه کرد که به هیچ عنوان اطلاعات خصوصی و مهم خانوادگی و کاری خود در شـــبکه‌های اجتماعی موبایلی منتشر نکرده و به اشتراک نگذارند.

سرپرست اداره تشـــخیص جرایم سایبری پلیس فتـــا از هموطنـــان خواســـت در صورت مواجه با هرگونه مورد مشـــکوک آن را از طریـــق ســـایت پلیـــس فتـــا بـــه آدرس Cyberpolice.ir بخـــش مرکز فوریت‌های ســـایبری، لینک ثبت گزارشات مردمی در میان بگذارند.

تصادف، جریمه ۳۰ میلیونی سمند را لو داد

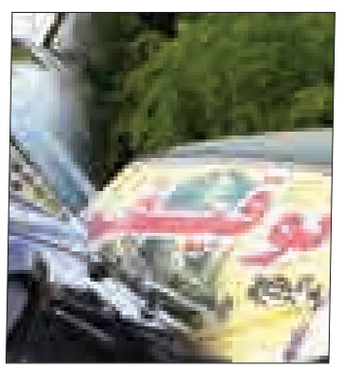

رئیـــس پلیـــس راهنمایی و رانندگی اســـتان همدان گفت: یک دستگاه خودرو ســـمند با ۳۰ میلیون و ۲۵۰ هـــزار ریـــال خلافـــی در شـــهر همدان متوقف شد.

حســـین طلایـــی در گفـــت وگو بـــا ایرنا افـــزود: یـــک مورد ســـانحه خســـارتی در میدان آرامگاه باباطاهـــر رخ داد که در این ســـانحه ۲ خودرو ســـمند و پراید با یکدیگر برخورد کردند.

وی بیان کرد: طبق نظـــر عوامل پلیس راهور، تردد بـــا دنده عقب خودروی ســـواری پراید موجب بروز این سانحه خسارتی شده است.

طلایـــی بیان کرد: پـــس از اســـتعلام مدارک هویتی راننده و کارت خودرو از مرکز کنترل راهور مشـــخص شد خودروی سمند دارای ۵۲ تخلـــف پرداخت نشـــده به میـــزان ۳۰ میلیـــون و ۲۵۰ هزار ریال است.

رئیس‌پلیـــس راهور همدان افزود: همچنین بالا بودن جریمه معوق به مالک این خودرو از طریق سامانه اطلاع‌رســـانی شده با این وجود مالک خودرو در زمان مهلت پیش‌بینی شـــده برای پرداخت جریمه اقدامی نکرده است.

طلایی بیان کرد: طبق ماده ۸ قانون رســـیدگی به تخلفات رانندگی خودروهای دارای خلافی بالای ۱۰ میلیـــون ریال باید برای تردد جریمه خود را پرداخت کنند.

لاشه سوخته گرگ در نهاوند کشف شد

رئیس اداره حفاظت محیط زیست نهاوند اعلام کرد: لاشه یک گرگ در این شهرستان کشف شد.

محمد کرمعلی گیلانه گفت: پس از دریافت گزارش همیار محیط زیست شهرستان نهاوند مبنی بر اتلاف یک گرگ در یکی از روســـتاهای شهرستان نهاوند، عوامل یگان حفاظت محیط‌زیست به محل اعزام شدند.

وی بیان کرد: پس از بررســـی محل مورد نظر لاشـــه یک گرگ نابالغ ٦ ماهه که قسمتی از آن نیز سوخته بود کشف شد.

گیلانه گفت: تیم‌های یگان حفاظت محیط زیســـت نهاوند اقدام به بازجویی و تلاش برای یافتن مســـببان این اقدام غیرانسانی کردند که به ۲ نفر در این ارتباط شک کردند.

بـــه گزارش ایرنـــا، وی اظهارکرد: این ۲ فرد هم اینـــک تحویل مقامات قضایی شهرستان نهاوند شدند و پیگیری حقوقی در این زمینه ادامه دارد.

رئیس اداره حفاظت محیط زیســـت نهاوند گفت: بـــا توجه به اینکه این گرگ نابالغ کمتر از ٦ ماه ســـن داشته است نمی‌توانســـت برای احشام و اهالی روستا خطری ایجاد کند.

وی افزود: کشـــف لاشه گرگ در منطقه کوهستانی نیز موید این است که گرگ به منطقه مســـکونی یا زمین کشاورزی نزدیک نشده است و فرد یا افراد متخلف بدون هیچگونه دلیلی این عمل ناشایست را مرتکب شده‌اند.

گیلانه اظهار کرد: ســـوختگی موجود در بخشـــی از بدن گرگ، تشخیص نحوه شکار این گونه را دشوار کرده است.

حادثه درجهان

مرگ‌بارترین آتش‌سوزی پاریس در ۱۰ سال اخیر

آتش‌سوزی در ساختمانی ۵ طبقه در شمال پاریس منجر به مرگ ۸ نفر از جمله ۲ کودک شـــد. به گزارش ایسنا، این آتش‌سوزی در منطقه ۱۸ پاریس روی داد و هم‌اکنون پلیس جنایی فرانســـه در حال تحقیق درباره دلیل وقوع این حادثه است چون آن را اقدامی خرابکارانه می‌داند.

این دومین آتش‌ســـوزی پی در پی در یک شـــب در این ساختمان ۵ طبقه بوده است.

این حریق منجر به ســـوختن کامل راه‌پله‌ها شـــد و در نهایت علاوه بر برجای گذاشتن ٤مجروح، جان ۸ تن از ساکنان ساختمان را نیز گرفت.

به گزارش یورونیوز، این مرگ‌بارترین حادثه آتش‌سوزی در پاریس از سال ۲۰۰۵ میلادی تاکنون بوده است.

مادر سنگدل پسربچه‌های ۲ قلوی خود را در آب خفه کرد

یک مادر اهل " آریزونا " به قتل ۲ فرزند خود متهم شد.

به گزارش باشـــگاه خبرنگاران جوان، خانم " ماریا الیجاندار لوپز " ۲۲ ســـاله به اتهام قتل در خانه‌اش واقع در" فونیکس " توسط پلیس بازداشت شد.

بر اســـاس گزارش پلیس، مأموران پس از دریافت تماسی از طرف این مادر بی‌کفایت مبنی بر بیهوش بودن ۲ فرزند پسر خود به محل حادثه که خانه آنها بود رفتند و با جسد نیمه جان پسر بچه‌های ۲ قلوی ۲ ساله بر روی تخت مواجه شدند که پس از انتقال به بیمارستان جان باختند.

در تحقیقات گسترده‌تر پلیس معلوم شد که "لوپز" جنایتکار برای کشتن فرزندان خود و همچنین برادر کوچکترش آنها را داخل یک وان پر از آب در حمام انداخت و سعی به خفه کردن آنها در آب کرد اما یکی از اعضای خانواده پس از متوجه شـــدن برای متوقف کردن "لوپز" از این رفتار جنایت‌آمیز با او درگیر شـــد که فقط توانست برادر کوچکتر را از مرگ نجات دهد و ۲ پسر بچه پس از بیرون آورده شدن از آب بیهوش بودند به طوری که فوریت پزشکی نتوانست به آنها کمکی کند.

" لوپز " بلافاصله توسط پلیس بازداشت و به حبس برده شد .

پلیس در پایان افزود: پس از بررسی سلامت روان خانم " لوپز " او باید در دادگاه حاضر شود .

نوجوان آمریکایی می‌خواست با تفنگ سلفی بگیرد، اما خودش را کشت

بـــه گـــزارش خبرآنلاین، پســـری ۱۹ ســـاله در ایالـــت تگزاس آمریکا قصد داشت با تفنگ سلفی بگیرد، اما اشتباهی خودش را کشت.

پسری ۱۹ ســـاله در تگزاس، یک روز پیش از آغاز کالجش زمانی که می‌خواست با تفنگی در دست، سلفی بگیرد اشتباهی خودش را کشت. تیر وارد گلوی او شده بود.

بازجویان می‌گویند در هنگامی که این اتفاق افتاده اقوام این پسر ۱۹ ساله در اتاقی دیگر بوده‌اند.

حادثه در ایران

دستگیری خریدار باج‌گیر اکانت کلش‌آف کلنز

رئیس پلیس فتای غرب اســـتان تهران از دستگیری فردی به جرم مزاحمت و افشای اطلاعات شخصی یکی از کاربران بازی کلش آف کلنز خبر داد.

به گزارش ایسنا، سرهنگ اصغر باقریان در این‌باره گفت: چندی پیش شهروندی با مراجعه به پلیس فتای شهرستان اسلامشهر بیان کرد: فردی با سوءاســـتفاده و هک حساب کاربری‌اش در جیمیل تصاویر شـــخصی وی را به دســـت آورده و با توهین، فحاشی و ایجاد مزاحمت قصد اخاذی از وی را دارد.

وی بـــا بیان اینکـــه با توجه به اظهارات شـــاکی پرونده‌ای در پلیس فتا تشـــکیل و در دســـتور کار کارشناسان قرار گرفت، گفـــت: با آغاز رســـیدگی بـــه پرونده بررســـی‌ها و تحقیقات گســـترده‌ای در فضای مجـــازی انجام گرفـــت و در نهایت با تحلیـــل رد پاهـــای به جای مانـــده در فضای مجـــازی، متهم شناسایی و به پلیس احضار شد.

رئیـــس پلیس فتای غرب اســـتان تهران افـــزود: متهم در جریان بازجویی‌ها به بزه انتسابی اعتراف و عنوان کرد برای خرید اکانت بازی کلش‌آف‌کلنز جیمیل شاکی و پسورد آن را گرفته و با تغییر پســـورد جیمیل، علاوه بر اینکه اکانت بازی را با ارزشی بیش از ۲۰ میلیون ریال برای خود برداشت کرده است.

با تصاویـــری که از جی میل شـــاکی به‌دســـت آورده اقدام به باج‌خواهی از شـــاکی و تهدید به انتشار تصاویر و هتک حیثیت وی کرده است.

وی با بیـــان اینکه متهم پس از تشـــکیل پرونـــده به مرجع قضایی ارجاع شـــده اســـت گفت: خرید و فـــروش اکانت بازی کلش بســـیاری از کاربران فضای مجازی را در معرض آسیب‌های جدی قرار داده است، به گونه‌ای که امروزه این بـــازی به ابزاری در دســـت بزهکاران ســـایبری برای نقض حریـــم خصوصی کاربـــران و اخاذی و هتـــک حیثیت آنها تبدیل شده است.

مارمولک «ایگوانا» میهمان ناخوانده یک خانواده مشهدی شد

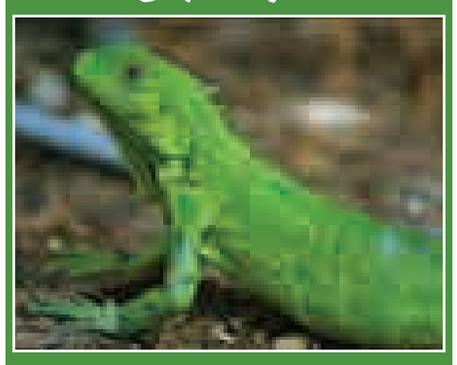

مدیرمنطقه یکم سازمان آتش‌نشانی مشهد از به دام افتادن مارمولک ایگوانا در یک خانه مســـکونی خبر داد.

مجید شـــادی در گفت وگو با ایرنـــا گفت: این خزنده با ورود به یک منزل مســـکونی در خیابان دانشجو موجب وحشت ساکنان شد.

وی افزود: مارمولک ایگوانا که حیوان خانگی اســـت و از محـــل نگهداری‌اش گریخته بود بـــرای انتقال به مراکز نگهداری حیوانات به آتش‌نشانی منتقل شد.

شـــادی اظهار کرد: ایگوانا نوعی از مارمولک اســـت که زیستگاه آن نواحی استوایی مرکزی و جنوبی قاره آمریکا و حوزه دریای کارائیب اســـت و نام آن از واژه اسپانیایی ایوانا گرفته شده است.

سودوکو ۲۴۴۱

5				3				7
	8			2			3	
		2				4		
			4		3			
6	5			1			4	2
			7		2			
		8				2		
	7			8			6	
2				4				8

پاسخ‌های شماره قبل

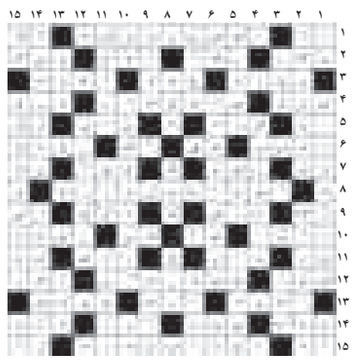

۷	۵	۴	۶	۱	۲	۸	۳	۹
۹	۶	۸	۳	۴	۷	۱	۲	۵
۲	۱	۳	۹	۸	۵	۷	۴	۶
۴	۹	۶	۱	۵	۸	۳	۷	۲
۱	۳	۵	۷	۲	۹	۶	۸	۴
۸	۲	۷	۴	۳	۶	۹	۵	۱
۶	۴	۹	۲	۷	۳	۵	۱	۸
۳	۸	۲	۵	۹	۱	۴	۶	۷
۵	۷	۱	۸	۶	۴	۲	۹	۳

جدول ۲۴۴۱

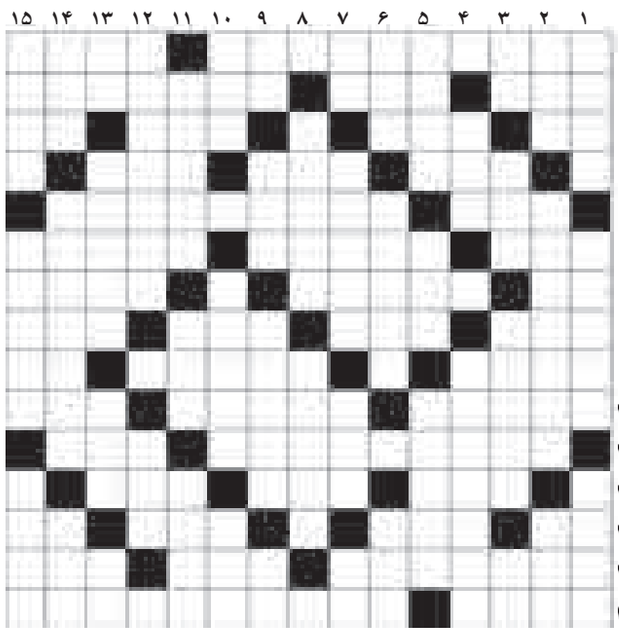

افقی

۱- از اثرهای معروف صادق هدایت - ســـتاره و کوکب۲- مقابل - پیچ و خم - آشـــغال۳- شهر ریشه - کوه - غذای تزریقی - لنگه بار۴- نسل سوم - شتر قوی هیـــکل - فنجان۵- دانه کش بی آزار - قشـــقرق۶- جریب - تحریکات شـــیطانی - خوشرو۷- حرف آخر - از سازهای موسیقی - واحد پول ترکیه۸- آیین - اســـباب خانه - دیوار بلند - جدا از هم۹- غلاف شمشـــیر - شـــب را در جایی ماندن - پایتخت ریشـــه ای۱۰- دیـــن برتر - با جناق - دیوار نازک خشـــتی۱۱- بیماری روانی - هستی و وجود ۱۲- حرف نهفته بر دل - سخن ناگفتنـــی - مقابل ۱۳- درخت مورد - مطیع - زود وفوری - تصدیق روســـی ۱۴- قاتل گاندی - خروس مازندرانی - قطار ۱۵- گله کردن - سس

عمودی

۱- طلا - خبر گزاری دانشجویان - آهنگ نظامی ۲- سنگینی - طرز ساختمان هر چیز - کیف مسافرتی ۳- عضو دونده - از شهرهای مازندران - سالن - کچل ندارد ۴- ســـتم - تب نوبه ۵- مقام و درجه - گمان - ترازو ۶- نهنگ - عمامه - بوسه آبدار ۷- مایع حیات - از جزایر خلیج فارس - خورشید و آفتاب - لنگه بار ۸- از شـــهرهای گیلان - نمک ها ۹- آب بســـته - نماد استقامت در طبیعت - مرکز اســـتان آذربایجان شرقی - ماهی کنسرو ۱۰- ســـر بر گندم - خوبیها - شیمی کربن ۱۱- بادگانه - از عناصر اربعه - استخوان سینه ۱۲- آشپز ضحاک - حرف تصدیق خودمان ۱۳- عادت - پایتخت فرانسه - رقیب خانمها! - لنگه بار ۱۴- بام دنیا - هیاهوی جنگ - فارسی قدیم ۱۵- شرط بستن - لگام اسب - سنگ معدنی

پیام تاریخ، تمدن و فرهنگ مادستان
The Message Of Madestan's History & Civilization & Culture
روزنامه همدان پیام
۹
یکشنبه ● ۱۵ شهریورماه ۱۳۹۴ ● شماره ۲۴۴۱
جامعه
ejtemaei@hamedanpayam.com

بررسی حساب مالی ۱۰۵ هزار مدرسه کشور

مشاور معاون توسعه مدیریت و پشتیبانی آموزش‌وپرورش گفت:با اجرای یکپارچه سازی حساب مدارس، ۱۰۵ هزار مدرسه کشور به لحاظ حساب مالی بررسی می‌شوند که هزینه‌های دریافت شده از خانواده‌ها،کمک‌های مالی به مدرسه و نحوه هزینه کرد این پول‌ها مشخص می‌شود.
منصور مجاوری در گفت‌وگو با تسنیم افزود: در مدارس به دنبال این هستیم تا منابع مالی ورودی به مدرسه چه منابع دولتی و چه غیردولتی را ساماندهی، برنامه‌ریزی و شفاف‌سازی کنیم و این شفاف‌سازی به اطلاع مسئولان عالی کشور و خانواده دانش‌آموزان برسد.

پانسمان‌های گرانقیمت سوختگی بیمه شدند

مدیرکل دفتر بیمه‌های سلامت وزارت تعاون، کار و رفاه اجتماعی از تحت پوشش رفتن پانسمان نوین و گرانقیمت سوختگی در آخرین جلسه شورای عالی بیمه خبرداد.
امیر مجلسی در گفت‌وگو با ایسنا،با بیان اینکه بیمه شدن پانسمان‌های نوین از خواسته‌های جدی مراکز تحقیقات سوختگی بود، گفت: با توجه به یکسان‌سازی رویه سازمان‌های بیمه‌گر پایه این خدمت در هر چهار سازمان تامین اجتماعی، بیمه سلامت، تامین اجتماعی نیروهای مسلح و کمیته امداد یکسان پوشش داده می‌شود.

دستگیری ۲۰۰۰ متکدی در سراسر کشور

رئیس پلیس پیشگیری ناجا با اشاره ورود پلیس به جمع‌آوری متکیدان و دستگیری ۲ هزار متکدی در ۵ ماهه نخست امسال، از وزارت بهداشت، سازمان بهزیستی، دستگاه قضا، کمیته امداد و سایر دستگاه‌های مسئول خواست تا ظرفیت پذیرش خود برای ساماندهی متکدیان را اعلام کنند. محمد شرفی در گفت‌وگو با تسنیم، با اشاره به ورود پلیس به موضوع جمع‌آوری متکدیان، اظهار کرد: تکدی‌گری و کلاشی برابر قانون جرم است و پلیس طبق وظیفه ذاتی خود، موظف به برخورد با چنین مواردی است.

در غیاب رئیس، جلسه هیأت امنای کانون کارآفرینی استان برگزار شد

کانون کارآفرینی اتاق فکر عمل کند

کانون کارآفرینان کشور براساس الگوی مطالعاتی کشورهای توسعه یافته در شورای‌عالی اشتغال در سال ۸۹ تصویب شد و در این راستا برنامه دولت مبتنی بر این اساس است که بخش خصوصی به صدورت منسجم‌تر و قوی‌تر شکل گیرد تا بتواند در آینده تولی‌گری و حضور در این عرصه را شانه به شانه دولت انجام دهد و به سمت اجرایی شدن اصل ٤٤ قانون اساسی حرکت کند.
در مدت ۵ سالی که کانون کارآفرینان تشکیل شده استان همدان به تبعیت از قانون ابلاغ کشوری کانون کارآفرینان استان را تشکیل داده و ۲ بار هیأت امنای کانون انتخاب شده است که اعضای هیأت امنا از دو گروه ٦ نفره مدیران دولتی و کارآفرینان برتر و دانشگاهیان تشکیل شده است.
براساس دستورالعمل تشکیل کانون‌های کارآفرینی کشور، ارکان کانون متشکل از هیأت امنا، دبیرخانه هیأت امنا، اعضای کانون و دبیرخانه کانون است که اعضای هیأت امنا شامل ۱۲ نفر است که استاندار یا نماینده تام‌الاختیار وی به عنوان رئیس هیأت امنا می‌باشد که نخستین جلسه هیأت امنا کانون کارآفرینان استان در سالجاری بدون حضور رئیس هیأت امنا و با ریاست مدیرکل کار و امور اجتماعی استان برگزار شد و درخواست و انتظاراتی نیز در این جلسه مطرح گردید.

۸۰ درصد ثروت در دست دولت، ۸۰ درصد ایجاد اشتغال توسط بخش خصوصی

رئیس کانون کارآفرینان استان همدان که سال گذشته در همایش کارآفرینان کشور در همدان به عنوان دبیر شورای مرکزی کشوری نیز انتخاب شده است، گفت: کانون کارآفرینان یک تشکیلات نوپایی است که سعی بر این است کانون از ریشه و بنیان پس از تأیید هیأت دولت ورای تأمین از مجلس شورای اسلامی به عنوان سازمان کارآفرینی تصویب شود.
نصرت‌ا... طاقتی‌احسن ادامه داد: اما تا تصویب این موضوع، سیاست‌های وزارتخانه و شورای مرکزی کانون‌های کارآفرینی کشور مبتنی بر این است تا کانون‌ها در استان‌ها در حد ظرفیت خود کارها را پیش ببرند تا منبع و مرجع‌های قانونی برای تصویب و اختصاص بودجه انجام شود.
وی زمان تشکیل فعالیت‌ها و اقداماتی را به صورت جد انجام داده به طوری که رئیس کانون در ٤ جلسه شورای مرکزی کارآفرینی حضور داشته و در جلسه پنجم مقرر گردیده دیداری با رئیس صندوق فرابورس کشور انجام شود که در آنجا ایده‌های خوبی شکل خواهد گرفت البته هر چند این ایده‌ها الگو گرفته از کشورهای توسعه یافته و برداشتی از تجربیات کتاب ۱۵ جلدی تجارب کارآفرینی است. وی افزود: رایزنی‌هایی انجام شده تا کانون بتواند رابطه‌ای بین تولیدکنندگان ایده و سرمایه‌گذاران به کارگیری این ایده‌ها برای ثروت‌اندوزی برقرار شود که صندوق فرابورس نیز قول ضمانت از خریدوفروش ایده و حمایت از این ایده‌ها را داده است.
رئیس کانون کارآفرینان استان همدان با اشاره به تشکیل صندوق ریسک‌پذیری و کمک‌های بلاعوض به شکوفایی ایده‌ها و ثروت آفرینی از آن خاطرنشان کرد: با تصویب اساسنامه این صندوق، دولت مبلغی به صورت بلاعوض در اختیار کانون‌ها قرار خواهد داد و کانون نیز این مبلغ را در اختیار ایده‌های مصوب در کمیته‌های فنی می‌گذارد تا افراد صاحب ایده به سمت کارآفرینی بروند.
طاقتی‌احسن در ادامه از رایزنی و جلسات حضوری با مسئولان مربوطه برای رفع مشکلات ۱٦ کارآفرین و تولیدکننده استان خبر داد و افزود: حضور در شورای اداری و سرمایه‌گذاری بخش سردرود و سخنرانی در این مراسم، انجام فعالیت‌های تبلیغی و رسانه‌ای در روزنامه همدان‌پیام به مناسبت ٦ مرداد روز فنی‌وحرفه‌ای و کارآفرینی، انتشار آگهی تبلیغاتی کارآفرینان فعال استان همدان به صورت رایگان در روزنامه همدان‌پیام در راستای معرفی تولیدات استان و ترویج فرهنگ خرید محصولات تولیدی استان توسط مردم از دیگر فعالیت‌های کانون کارآفرینان است.
وی از معرفی ۲ نفر از کارآفرینان استان برای عضویت در کمیته کشاورزی و کمیته بانوان شورای مرکزی کانون کارآفرینان کشور خبر داد و اظهار کرد: سفر به روسیه برای کسب تجربه با عنوان رئیس کانون، بازدید از کانون کارآفرینان لرستان و حضور در جلسه شورای اشتغال و برنامه‌ریزی و عضویت کانون در کمیته مرکز رشد دانشگاه بوعلی از دیگر اقدامات کانون در مدت فعالیت است.
طاقتی‌احسن در بخش دیگری از سخنانش خاطرنشان کرد: بخش خصوصی کشور ضعیف است زیرا ۸۰ درصد ثروت کشور در دست دولت و تنها ۲۰ درصد در اختیار بخش خصوصی است در صورتی که در حوزه اشتغال این موضوع برعکس است و ۸۰ درصد اشتغال توسط بخش خصوصی ایجاد شده است.

جایگاه کانون کارآفرینان حفظ شود

دبیر کانون کارآفرینان استان همدان در ادامه انتظارات و خواسته‌های کانون را تشریح کرد و گفت: در سفر ریاست جمهور و هیأت همراه به استان به کارآفرینان و جایگاه آنان توجهی نشد به طوری که اعضای کانون در جلسات این سفر حضور نداشته است.
حمیدرضا صائمین، اظهار کرد: کمبود نیروی انسانی از جدی‌ترین نیازهای کانون استان محسوب می‌شود که انتظار داریم ۳ نیرو در اختیار کانون نداشتند.

> تسویه حساب بدهی همایش سراسری کارآفرینان کشور، تقدیم کتاب تجارت کارآفرینان در کشورهای مختلف به کانون کارآفرینان استان و پیش‌بینی یک فرصت ۱۰ دقیقه‌ای برای ارائه برنامه‌های کانون در سال جاری و نحوه تعامل با نهادها و ادارات در جلسه شورای اشتغال و سرمایه‌گذاری و پیش‌بینی یک فرصت آموزشی برای برخی جلسات مهم در حوزه کارآفرینی در جلسات و همایش‌های استانی و ملی از دیگر درخواست‌ها و انتظارات مطرح شده کانون در این جلسه بود.

از ظرفیت تشکل‌ها برای ترویج کارآفرینی استفاده شود

عضو دیگر هیأت امنا و رئیس سازمان صنعت و معدن و تجارت نیز با بیان اینکه کارآفرینی تنها به مبحث اشتغال مربوط نمی‌شود، گفت: کانون نباید به برگزاری این جلسات محدود شود بلکه باید به حوزه تشکل‌ها نیز ورود پیدا کند.
حمیدرضا متین خاطرنشان کرد: این جلسات باید عملیاتی شود و نیازها و موانع و مشکلات در حوزه کارآفرینی نیز بررسی شود.
متین در بخش دیگری از سخنانش با پیشنهاد برگزاری آموزش یک ساعته توسط کانون کارآفرینان برای افرادی که قصد اخذ مجوز دارند گفت: کانون کارآفرینان می‌تواند از ظرفیت و پتانسیل‌های سازمان‌های مردم نهاد و تشکل‌ها در راستای ترویج و توسعه فرهنگ کارآفرینی در جامعه بهره بگیرد.

کانون کارآفرینان وظیفه مشاوره و کمک به سرمایه‌گذاران را دارد

عضو هیأت امناء کانون و مدیر مرکز رشد کارآفرینی دانشگاه بوعلی‌سینا گفت: کانون کارآفرینان وظیفه مشاوره و کمک به سرمایه‌گذاران را دارد که اداره کار به عنوان متولی اصلی و سایر سازمان‌های دیگر باید کانون را در رسیدن به اهداف یاری کنند.
اصغر بیات با بیان اینکه هر سازمان بخشی از بودجه را می‌تواند برای کمک به اشتغال تخصیص دهد افزود: با همفکری و برنامه‌ریزی و سرمایه‌گذاری می‌توان این بودجه‌ها را به این بخش هدایت کرد.
وی پیشنهاد کرد: اواخر آذرماه هفته پژوهش و فناوری در استان برگزار می‌شود که می‌توان یک روز از این هفته را به نشست‌ها و جلسات کارآفرینی اختصاص داد که با این اقدام بخش پژوهش به فناوری بیشتر مرتبط می‌شوند.

> **کارآفرینی از دو بخش خلق فرصت و کشف فرصت تشکیل شده است که خلق فرصت وظیفه دولت است تا کارآفرین بتواند به دنبال آن فرصت‌های جدیدتری را کشف کند**

دیگر عضو هیأت امناء کانون کارآفرینان استان استان همدان نیز گفت: باید وضعیت کسب و کار در کشور و استان را به سمت کارآفرینی سوق دهیم؛ زیرا اگر وارد چنین مقوله‌هایی نشود تفکرات کارشناسی و حوزه‌ای وارد عرصه کار می‌شود و ممکن است همه‌جانبه نباشد و مشکل به وجود آید. رئیس سازمان جهاد کشاورزی خاطرنشان کرد: در بحث فرهنگسازی انتظار می‌رود همه رسانه‌ها به خصوص صدا و سیما ورود پیدا کنند البته هر چند ورود ویژه و مسئولیت‌پذیرانه روزنامه همدان‌پیام به صورت خاص و ویژه در این راستا ستودنی است.
علیرضا رنجبرضرابی ادامه داد: البته قبل از فرهنگسازی باید مشخص شود که چه کاری، چگونه و کجا می‌خواهیم انجام دهیم که لازمه این امر داشتن اطلاعات قوی است.

خلق فرصت وظیفه دولت است

مدیرکل میراث فرهنگی و گردشگری استان همدان نیز گفت: باید کانون کارآفرینی تعریف درستی از توسعه کارآفرینی داشته باشد؛ زیرا توسعه کارآفرینی بسیار پیچیده و گسترده است.
ریحان سروش‌مقدم که عضو هیات امنا است خاطرنشان کرد: هر زمان تعریف دقیقی از توسعه کارآفرینی در بخش‌های مختلف به دست آوردیم می‌توانیم یک استان، شهر، مدیریت و کانون آفرینی نیز داشته باشیم.
وی ادامه داد: همچنین با تعریف درست از توسعه کارآفرینی موانع و مشکلات توسعه کارآفرینی نیز شناسایی و در جهت رفع آن می‌توانیم گام برداریم.
به گفته وی، کارآفرینی از دو بخش خلق فرصت و کشف فرصت تشکیل شده است که خلق فرصت وظیفه دولت است تا کارآفرین بتواند به دنبال آن فرصت‌های جدیدتری را کشف کند.

کانون کارآفرینان جلسه فروش ایده را برگزار کند

مدیرکل کار و امور اجتماعی استان همدان نیز به عنوان رئیس جلسه در جمع‌بندی نهایی گفت: سال گذشته همایش کارآفرینی در همدان برگزار شد که در این همایش اعضای کانون کارآفرینان کشور، معاونان اشتغال و کارآفرینی حضور داشتند که این همایش نتایج مطلوبی را به دنبال داشت.
مسعود اقلامی اظهار کرد: کانون جلسه‌ای با عنوان فروش ایده با حضور افراد صاحب ایده و گروهی از کارفرمایان تشکیل دهد؛ زیرا افرادی صاحب ایده و فکر هستند و از سوی دیگر واحدهایی به این ایده‌ها نیاز دارند.
وی در بحث تأمین نیروی انسانی کانون نیز اظهار کرد: از ابتدای مهرماه هر ٦ ماه یک نیرو متخصص از سازمان‌های جهاد کشاورزی، صنعت و معدن و میراث فرهنگی و گردشگری به کانون اختصاص داده می‌شود.
اقلامی به راه‌اندازی دوره‌های آموزشی کارآفرینان تأکید کرد و افزود: آموزش کارآفرینی در گذشته توسط اداره کار انجام می‌شد که اقدام خوبی بود اما مدتی به دلیل نبود اعتبار متوقف گردید که کانون می‌تواند این موضوع را از سر بگیرد.
وی همچنین با تأکید به عضویت کانون در جلسات گردشگری و شورای اشتغال اظهار کرد: در ارتباط با هفته پژوهش و فناوری نیز موضوع اختصاص یک روز به کارآفرینی پیگیری می‌گردد.

خبر

سرانجام یک طرح مهم در وزارت بهداشت

وزیر بهداشت سرانجام نظام پرداخت مبتنی بر عملکرد و همچنین برنامه‌های این وزارتخانه در پساتحریم را تشریح کرد.
سیدحسن هاشمی در پاسخ به سوال ایسنا درباره سرانجام نظام پرداخت مبتنی بر عملکرد، توضیح داد: مقرر شده بود این طرح شش ماه به صورت آزمایشی اجرا و نقاط ضعف و قوت آن مشخص شود و سپس درباره آن تصمیم گرفته شود. اکنون نیز در همین مقطع هستیم و در حال بررسی مباحث مختلف اجرای این طرح هستیم. یک اشکال جدی به سیستم نرم افزاری نصب شده در مراکز بیمارستانی کشور مربوط می‌شود و متاسفانه ده‌ها نوع سیستم HIS وجود دارد و در ورود، انتقال و محاسبه نهایی اطلاعات به اشکالاتی برمی‌خورند که گاهی باعث تفاوت پرداختی قابل توجه میان پرسنل می‌شود.
وزیر بهداشت در این باره ادامه داد: بر اساس درخواست روسای محترم دانشگاه‌های علوم پزشکی، معاونت درمان پذیرفته است که این طرح و روش پله‌کانی توسط بیمارستان‌ها اختیاری عملی شود نه اجباری. بنابراین مراکز یا دانشگاه‌هایی که آمادگی نداشته باشند، روش قبلی را با شرط افزایش حداقل ۱,۷ برابری کارانه ادامه خواهند داد. روش پله‌کانی هم در صورت درخواست اکثریت، حذف می‌شود.
وزیر بهداشت تاکید می‌کند: موضوع حقوق فوق‌العاده حساس است و نمی‌توان هیجانی تصمیم گرفت. باید تصمیمی گرفت که مورد قبول اکثریت باشد.

برنامه‌های وزارت بهداشت در پساتحریم

وی همچنین درباره برنامه‌های وزارت بهداشت در پساتحریم نیز گفت: افزایش کیفیت واکسن، دارو و تجهیزات پزشکی و سمومی که در بخش کشاورزی استفاده می‌شود، مد نظر ما است و این امر باید عملیاتی شود؛ چراکه سلامت مردم از این مسیر بیشتر تامین می‌شود.
هاشمی ادامه داد: در عین حال استفاده از فرصت سرمایه‌گذاری بخش خارجی بسیار مهم است. در این زمینه نیز در حوزه تجهیزات پزشکی و انتقال فناوری به داخل کشور و همچنین ساخت بیمارستان و مراکز درمانی باید نهایت استفاده را برد.
وزیر بهداشت گفت: همچنین فکر می‌کنم افق‌های جدیدی پیش روی مراکز آموزشی ما ایجاد می‌شود تا دانشمندان ایرانی در حوزه پزشکی که تعدادشان هم کم نیست و برخی‌ها هم بین‌المللی هستند، بتوانند توانمندی‌های کشور را در مجامع بین‌المللی ثبت و ضبط کنند.

حضور ۱۵ تا ۱۷ هزار کارتن خواب در کشور

معاون امور اجتماعی سازمان بهزیستی از حضور ۱۵ تا ۱۷ هزار کارتن خواب در سراسر کشور خبرداد و گفت: از این تعداد حدود یک درصد را کودکان آنها و حدود ۵ تا ۱۰ درصد را زنان تشکیل می دهند.
حبیب ا... مسعودی فرید در گفت‌وگو با ایسنا، افزود: براساس بررسی ها، مشاهدات، مستندسازیهای صورت گرفته و همچنین آمارهای ارائه شده از سوی انجمن ها و شهرداری، به طورکلی ۱۵ تا ۱۷ هزار کارتن خواب در سراسر کشور حضور دارند.
فرید ادامه داد: در حال حاضر رسیدگی به کودکان کارتن خواب(بی خانمان) و ساماندهی آنها در مراکز "کودک و خانواده" و مراکز "کودکان خیابانی" سراسر کشور در اولویت سازمان بهزیستی است.
وی در ادامه تاکید کرد: تمامی شهروندان می‌توانند در صورت مشاهده کودکان بی‌خانمان به مراکز بهزیستی اطلاع رسانی کرده تا در اسرع وقت به مسئله رسیدگی و فرد را پذیرش کنیم.
به گزارش ایسنا، این درحالیست که رییس سازمان بهزیستی کشور نیز در اظهار نظرهای اخیر خود رفع معضلات این قشر را نیازمند تلاش و برنامه ریزی مدون علمی و تخصصی دانست و گفت: کارتن خوابها بر اساس جنسیت، سن و نوع مشکلات خود آسیب های متفاوتی را تجربه می‌کنند که کاهش آسیبهای اجتماعی این قشر نیازمند نگرش فراگیر دولت و حمایت همه جانبه است، به همین دلیل جمع آوری افراد کارتن خواب در جامعه یک امر ضروری است زیرا کاهش آسیبهای اجتماعی زیربنای داشتن جامعه سالم و توانمند است.

نیش و نوش

ایسنا:چرایی توزیع ۲داروی شبه‌مخدر در بیمارستانها
شاید کاربرد داره در علوم پزشکی ..!
مهر:هوای تهران سالم است
اگه این مدلی بمونه خوبه!
مهر:فقط روغن مجوز افزایش قیمت گرفته است، آن هم مشروط
شوخی می کنید !یعنی ما بقی اقلام سر خود گرون کردن!
ایرنا:مشکل کمبود آب هنوز ما را تهدید می‌کند؟
با این اوضاع حالا حالا ها هم تهدید میکنه!
تابناک:دبیر کانون صنایع غذایی: افزایش قیمت نوشابه قانونی است
حتما شما هم شروط داشتین!
مهر:خودروهای میلیاردی دست جوانان ۲۰ تا ۲۵ ساله
اون برای جوون های از ما بهترونه!
ایسنا:کشف ۱٦ باند بزرگ پولشویی در کرمان
چه شود!
ایرنا:شیوه جدید چین برای جذب بیشتر گردشگر
نگران نباشید اگه این چینی ها هستن شیوه جدیدشون رو هم به ایران وارد می کنن!
مهر: ۹ میلیون نفر در راه بازار کار
پس اون همه شعار اشتغال زایی چی شد!
ایسنا:ثبت تخلفات موتورسیکلت‌ها مکانیزه می‌شود
بدون شرح!
تابناک:گزارش جدید نرخ سودبانکی به شورا می‌رود
امان از این سود بانکی که روز به روز هم بیشتر میشه!
مهر:قیمت رسمی برنج ایرانی در بازار
کمتر حساب کنید مردم مشتری بشن!
ایرنا:نارنگی هفته آینده می‌آید
خدا پولش رو برسونه !
ایسنا:معاون وزیر تعاون: ٦۰ درصد معوقات بانکی مربوط به ۱۰۰۰ نفر است
هزار نفر پولدار..!

نگاه

رابطه سطح سواد و افت تحصیلی فرزندان

در گذشته آموزش مهارت های زندگی به کودکان برای ورود به زندگی اجتماعی توسط خانواده ها صورت می گرفت اما از زمانی که آموزش فرزندان به عهده نهادهای آموزشی قرار گرفت، نقش والدین هم در امور آموزشی کودکان کم رنگ تر شد.ولی امروزه با افزایش آگاهی ها، والدین می کوشند تا شرایط پیشرفت تحصیلی فرزندشان را خارج از محیط مدرسه نیز فراهم کنند. کاش مدرسه ها برای افزایش اطلاعات و آشنایی بیشتر والدین با نحوه آموزش صحیح و کمک به پیشرفت درسی بچه ها برنامه هایی ترتیب دهند.افت تحصیلی امروزه یکی از نگرانی های مهم خانواده و دست‌اندرکاران تعلیم و تربیت است. همه ساله شمار زیادی از دانش‌آموزان در کشورهای مختلف جهان با پدیده‌ای به نام افت تحصیلی مواجه‌اند. این پدیده علاوه بر زیانهای هنگفت اقتصادی که به دلیل تکرار پایه یا صرف هزینه مجدد برای دانش‌آموختگان انجام می‌پذیرد، آثار سوئی که سلامت روحی دانش‌آموز را مخدوش می‌نماید برجا می‌گذارد. کاربرد اصطلاح افت تحصیلی یا اتلاف در آموزش و پرورش، از زبان اقتصاددانان گرفته شده و آموزش و پرورش را به صنعتی تشبیه می‌کند که بخشی از سرمایه و مواد اولیه که باید به محصول نهایی تبدیل می‌شد، تلف کرده و نتیجه مطلوب و مورد انتظار را به بار نیاورده است. منظور از افت تحصیلی کاهش عملکرد تحصیلی و درسی دانش‌آموز از سطحی رضایت بخش به سطحی نامطلوب است. توجه به این تعریف نشان می‌دهد که مقایسه و سنجش سطح عملکرد تحصیلی قبلی و فعلی دانش‌آموز بهترین شاخص افت تحصیلی است با این شرایط زمانی می‌توان از افت تحصیلی صحبت کرد که فاصله قابل توجهی بین توان و استعداد بالقوه و توان بالفعل فرد در فعالیت‌های درسی و پیشرفت تحصیلی مشهود باشد.

باورهای والدین، موفقیّت فرزند

سه عامل به عنوان مهمترین عوامل جهت موفقیّت تحصیلی دانش‌آموزان مطرح است که از این عوامل با نام «باورهای والدین» یا « اهداف والدین» یاد می‌کنند: باور والدین و مشخص کردن نکات مهم و با اهمیّت در زندگی و انتقال این باورها و اعتقادات به کودک، با شیوه‌ای صحیح و منطقی، کودک را در جهت‌گیری‌ها و رفتارهایش یاری می‌دهد. به‌طور مثال ،اگر تحصیل، موفقیّت تحصیلی و تحصیلات بالای فرزند برای والدین از اهمیّت ویژه‌ای برخوردار است، باید این باور به شیوه‌ای درست و منطقی برای کودک شرح داده شود تا کودک بفهمد که برای والدین او، موفقیّت تحصیلی جایگاه ویژه‌ای دارد، تا بر همین اساس گام بردارد.

شیوه حضور و مداخله ی والدین

حمایت از فرزند باید در جهت تعلیم و تربیت صحیح او باشد. این حمایت می‌تواند به شیوه‌های مختلف و در هر زمان متناسب با خواست منطقی کودکان ارائه شود، همگام شدن با مدرسه. به این معنی که به جای تک روی و بی‌توجّهی به آموزش‌های مدرسه باید با آموزش‌ها همگام شد. اگر به عقیده ی اولیاء مدرسه باور ندارید به جای تک روی و سرپیچی، به مدرسه فرزندتان مراجعه کنید و با مشورت مشکل را حل کنید. لجبازی و طفره رفتن، تنها به فرزند شما لطمه وارد می‌کند ،کودکانی که در منزل از حمایت‌های فرهنگی چون مطالعه کتاب، رفتن به سینما، تماشای فیلم‌های مناسب سن و روحیه خود، تفریح، ورزش و سرگرمی مناسب و... برخوردار می‌شوند، بیش از همسالان خود که چنین حمایتی ندارند، انگیزه ادامه تحصیل داشته و با اشتیاق بیشتری درس می‌خوانند. مشارکت والدین باید هم‌سو و هم جهت با آموزش‌های مدرسه انجام شده و در حقیقت مکمّل آموزش‌های مدرسه باشد.

شهلا رضایی آموزش و پرورش ناحیه ۱

دانشگاه

جزییات اعزام دانشجویان به عتبات عالیات

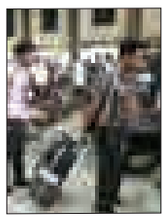

رئیس ستاد عمره دانشگاهیان با اشاره به استقبال دانشگاهیان از اعزام به عتبات عالیات، اظهار کرد: ظرفیت اولیه برای اعزام به عتبات عالیات ۷۰۰۰ نفر پیش‌بینی شده بود، اما با توجه به استقبال دانشجویان و ثبت‌نام بیش از ۵۱ هزار و ۵۰۰ نفر، سهمیه به ۱۰ هزار نفر افزایش یافت.
حجت‌الاسلام سید محمدرضا فقیهی در گفت‌وگو با ایسنا،با بیان اینکه پس از توقف حج عمره، برنامه‌ریزی ستاد در بخش عتبات عالیات متمرکز شده است، افزود: اکنون اعزام هر سه ماه یکبار برنامه‌ریزی شده است. اعزام دانشجویان به عتبات از ۱۹ مردادماه آغاز شده و تا کنون ۱۵ کاروان به صورت زمینی و هوایی به عتبات اعزام شده‌اند.
وی درمورد ظرفیت پذیرش و اعزام دانشجویان اظهار کرد: در ابتدا برای اعزام ۷۰۰۰ نفر برنامه‌ریزی شده بود، اما با توجه به استقبال دانشجویان و ثبت‌نام بیش از ۵۱ هزار و ۵۰۰ نفر ،سهمیه به ۱۰ هزار نفر افزایش یافت.

نکته

علل گرایش زنان به مواد مخدر صنعتی

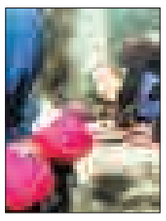

یک پژوهشگر علوم‌اجتماعی گفت: گرایش زنان به مصرف مواد مخدر به یک معضل جدی واساسی تبدیل شده ومیزان اعتیاد زنان به دلایل گوناگون از جمله مصرف داروهای لاغری،زیبایی و.... افزایش یافته است که باید توسط کارشناسان وصاحب‌نظران در این زمینه چاره‌اندیشی شود. مهرداد هوشمند در گفت‌وگو با ایسنا اظهار کرد: تنوع مخدرهای صنعتی و شیمیایی و شیوع و افزایش مصرف آن در جامعه مخصوصا در بین زنان نگرانی‌هایی را در جامعه وخانواده‌ها ایجاد نموده وسلامت وتربیت فرزندان را با چالش‌ها ومشکلاتی مواجه ساخته است. هوشمند در رابطه باعلل و عوامل گرایش زنان به مصرف مواد مخدر صنعتی گفت: عوامل وشرایط گوناگونی در گرایش ومصرف مواد مخدر تاثیرگذار است که این دلایل عمدتا اقتصادی ،اجتماعی،فرهنگی وروانی است که توجه به این عوامل وشرایط در پیشگیری وکنترل اعتیاد موثر است.

بهداشت

چرایی توزیع ۲داروی شبه‌مخدر در بیمارستانها

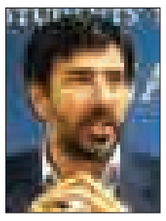

رییس سازمان غذا و دارو با رد برخی نگرانی‌ها نسبت به مجوز عرضه داروهای "بوپرونورفین" و "آکسی‌کدون" در داروخانه‌های منتخب بیمارستانی، گفت: امکان سوءاستفاده از این داروها به هیچ عنوان وجود ندارد و نسخه و تجویز پزشک برای ارایه آنها الزامی است. رسول دیناروند، در گفت‌وگو با ایسنا، در پاسخ به برخی ابراز نگرانی‌ها درباره اجازه عرضه داروهای "نوپرونورفین" و "آکسی کدون" (از جمله داروهای شبه مخدر) در داروخانه‌های منتخب و ادعای بروز فاجعه به این دلیل، گفت: از آنجاکه "بوپرونورفین" دارویی مخدر است که به آن "نالوکسان" اضافه شده، امکان سوء استفاده از آن صفر می‌شود؛ بنابراین هیچ کسی نمی‌تواند از بوپرونورفین به همراه نالوکسان سوء استفاده کند. وی افزود: به همین دلیل امکان توزیع آن در داروخانه‌های منتخب و آموزشی فراهم شده است. البته این دارو باید با نسخه پزشک ارائه شود و نسخه و تجویز پزشک برای دریافت آن الزامی است.

پیام تاریخ، تمدن و فرهنگ مادستان
The Message Of Madestan's History & Civilization & Culture
روزنامه همدان پیام
۱۰
یکشنبه ● ۱۵ شهریورماه ۱۳۹۴ ● شماره ۲۴۴۱
مادستان
madestan@hamedanpayam.com

معرفی هیأت رئیسه جدید شورای شهر گیان و برزول

هیأت رئیسه شورای شهر برزول و گیان انتخاب و معرفی شدند.
در انتخابات هیأت رئیسه جدید شورای شهر برزول، کامران کولیوند به عنوان رئیس شورا، حجت شوهانی نائب رئیس، سمیرا شیراوند خزانه‌دار و حجتا... درویشی به عنوان منشی انتخاب شدند.
همچنین در انتخابات هیأت رئیسه جدید شورای شهر گیان هم محمدحسین کیانی به عنوان رئیس شورای اسلامی گیان، سلمان کیانی نائب رئیس، شایان کیانی منشی، فرشید کیانی سخنگوی و خیام کیانی هم به عنوان خزانه‌دار این دوره شورای شهر گیان انتخاب شدند.

فعال بودن همزمان عملیات اجرایی ۳ پروژه ملی در تویسرکان

همزمان عملیات اجرایی ۳ پروژه ملی راه‌وشهرسازی در تویسرکان فعال است.
رئیس راه‌وشهرسازی تویسرکان در گفت‌وگو با رودآور، از تحول اساسی پروژه‌های این اداره در دو سال اخیر خبر داد و گفت: اگر روند فعال بودن این پروژه‌ها همین گونه ادامه یابد در ۲ سال آینده تحوالات بسیار قابل ملاحظه‌ای در سطح شهرستان خواهیم داشت.
ابراهیم نانکلی به فعال بودن همزمان ۳ پروژه ملی در تویسرکان اشاره کرد و افزود: پروژه‌های ٤خطه تویسرکان- کنگاور و ٤خطه تویسرکان- جوکار و هم احداث بیمارستان قائم از جمله این پروژه‌ها هستند.

گزارش ویژه

شرکت «آناهیتا» نهاوند تعاونی نمونه ملی در جشنواره تعاونی‌های کشور

دهمین جشنواره تعاونی‌های برتر به منظور شناسایی نمونه‌های موفق و برتر بخش تعاونی کشور و معرفی و الگوسازی این تعاونی‌ها در جامعه و فعالان بخش تعاونی برگزار شد.
در این جشنواره که تعاونی‌های شرکت‌کننده در ۷ محور اقتصادی و مالی، کارآفرینی و اشتغال، صادرات و ارزآوری همچنین توسعه منطقه‌ای به همراه توانمندسازی و رفاه اجتماعی، ارزیابی شدند، تعاونی‌های برتر در سراسر کشور از شهرستان نهاوند از میان ۳۵ تعاونی شرکت‌کننده در این خصوص انتحاب و معرفی شدند.
از میان شرکت «آناهیتا» نهاوند در بخش کشاورزی و صادرات و ارزآوری به عنوان تعاونی برتر ملی صاحب رتبه نخست شد.
تعاونی‌ها سازمان های مردمی هستند که در عین برخورداری از ویژگی‌های اقتصادی، مؤسسات تجاری، دارای ارزش‌ها و هنجارهای اخلاقی و انسانی بوده و می‌توانند مبین تلاش‌های دسته جمعی اعضای برای نیل به اهداف مشترک اقتصادی، اجتماعی و فرهنگی باشند.
شبکه‌های تعاونی به عنوان نهضتی جهانی برای کمک به ارتقای جوامع بشری از جنبه‌های اجتماعی، اقتصادی و فرهنگی همواره مؤثر بوده و زمینه مناسبی را برای ایجاد و گسترش اعتماد جمعی، توسعه هنجارهای تعامل و موفقیت کار گروهی فراهم می‌سازند.
بر اساس نظر سازمان بین‌المللی کار (ILO) این امیدواری وجود دارد که تعاونی‌ها در کشورهای در حال توسعه بتوانند در خصوص توسعه اشتغال، فقرزدایی و گسترش عدالت اجتماعی همچنین در زمینه از بین بردن مشتقات ناشی از عوارض گذار از اقتصاد متمرکز به اقتصاد بازار و تعدیل ساختاری، کمک مؤثری ارائه کنند. همچنین از تعاونی‌ها انتظار می‌رود تا در خصوص تأمین فرصت‌های شغلی و دستیابی افراد جویای کار به اشتغال پایدار مؤثر باشند.

شرکت کشت و صنعت آناهیتا که توسط فارغ‌التحصیلان دامپزشکی و علوم اداری تأسیس شده و برای ۹نفر به صورت مستقیم و ٦۹ نفر به صورت غیرمستقیم شرایط اشتغال را فراهم کرده است. تعاونی برتر ملی آناهیتا با سرمایه‌گذاری ۱۲ میلیارد ریال که سهم تسهیلات بانکی آن ۸ میلیارد و آورده متقاضی هم ٤میلیارد ریال بوده است که در سال ۹۰ با پرورش گوساله‌پرواری گوشتی در زمینی به مساحت یک هکتار و زیر بنای سالنی ۳ هزار و ۸۰۰ مترمربع و ساختمان اداری ۲٦۰ مترمربع با ظرفیت اسمی ٤۰۰ رأس گوساله گوشتی و میزان تولید گوشت قرمز ۱۲۰تن در سال و نیز ۱۲۰ تن کود حیوانی فعالیت خود را آغاز کرده است. این شرکت سالانه تعداد زیادی دام زنده از نهاوند به کشورهای حوزه خلیج فارس و عراق با همکاری اتاق بازرگانی استان همدان صادر می‌کند. در حال حاضر ۱٤٦ تعاونی فعال و در دست اجرا درزمینه های کشاورزی، صنعت و خدمات در نهاوند وجود دارد که ۱۵ هزار و ۵۰۰ نفر در آنها عضویت دارند.

مدیرعامل شرکت آناهیتا می‌گوید: در کشور ما بخش تعاونی مجموعه‌ای متشکل از بیش از ۱۰۰ هزار شرکت و اتحادیه تعاونی فعال است و این شبکه گسترده از این ظرفیت برخوردار است تا به یک نهضت تأثیرگذار در حیات اقتصادی و اجتماعی کشور بدل شود و به جایگاه مورد انتظار در قوانین و اسناد بخش تعاون دست یابد.
تحقق این موضوع علاوه بر توجه به اصل ششم از اصول جهانی تعاون (همکاری بین تعاون‌ها) نیازمند ارتقای سطح کیفی و کمی تعاونی‌های موجود و توانمندسازی مدیریت تعاونی‌هاست.
به گفته دکتر علیرضا عمرانی، انتظار می‌رود با تلاش یکپارچه تعاونگران کشور بتوانیم گام مؤثری در ارتقای سهم تعاونی و ترویج و گسترش این فرهنگ برداشته و شرایط مناسب را برای تقویت حس همدلی دولت و ملت و بخش مردمی تعاون فراهم شود.
تعاونی‌های برتر و همت مدیران این تعاونی‌ها می‌توانند چراغ راهی برای حرکت سایر تعاونگران در مسیر توسعه پایدار و دستیابی به قله‌های موفقیت باشند تا الگویی از فعالیت‌های موفق اقتصادی همراه با رعایت اصول و ارزش‌های اخلاقی و انسانی ارائه کند.
وی، رمز موفقیت این تعاونی نمونه را داشتن برنامه‌ریزی منسجم و تنوع‌بخشی در نوع فعالیت خود عنوان کرد.

یک‌سوم اعتبارات سفر رئیس جمهوری به کبودراهنگ اختصاص یافت

کبودراهنگ- فاطمه عظیمی‌مجذوب- خبرنگار همدان‌پیام: بیش از ۸٤۸ میلیارد تومان اعتبار برای ٤۲ پروژه و طرح از سفر رئیس‌جمهوری به استان تزریق خواهد شد که ۸ پروژه آن به شهرستان کبودراهنگ اختصاص دارد.
فرماندار کبودراهنگ در نشست با خبرنگاران گفت: اعتبارات مصوب شده از عایدات سفر رئیس جمهوری استان به همدان در ۳ بخش عمرانی، اقتصادی و مشارکتی هزینه خواهد شد.
به گفته احسان قنبری، در بخش عمرانی ٤۲ پروژه و طرح برای استان تعریف شده که ۸ پروژه آن مختص به شهرستان کبودراهنگ است؛ پروژه آبرسانی به شهرستان‌های بهار، کبودراهنگ و همدان از سد تالوار با اعتبار ۳۲ میلیارد تومان اعتبار گرفته است که از این مبلغ ۱٦ میلیارد تومان آن به کبودراهنگ اختصاص داده شده است.
وی افزود: از ۱۹ مجتمع آبرسانی استان، ۳ مجتمع آبرسانی مختص به کبودراهنگ است که برای تأمین آب شرب شهرستان از این ۳ مجتمع، ۲۰ میلیارد تومان امسال و ۲۰ میلیارد سال آینده اعتبار تزریق خواهد شد.
فرماندار کبودراهنگ تکمیل پروژه ٤خطه کبودراهنگ به شیرین‌سو را از جمله طرح‌هایی دانست که تا پایان سالجاری باید به اتمام برسد و برای تکمیل این پروژه ۱۰ میلیارد تومان هم از مصوبه‌های سفر رئیس‌جمهوری اختصاص داده شده است.
قنبری ادامه داد: احداث دانشکده فنی‌وحرفه‌ای با اعتبار ۳ میلیارد تومان در راستای کمک به اشتغال شهرستان از دیگر مصوبه‌های سفر رئیس‌جمهوری به استان است که یک میلیارد تومان آن در سالجاری و ۲ میلیارد آن در سال آینده به تکمیل این پروژه تخصیص خواهد یافت.
همچنین از ٤۰ میلیارد تومان اعتبار تخصیص یافته به طرح‌های کمک‌های فنی و توسعه‌ای برای آبرسانی و آبیاری تحت فشار استان ٦ میلیارد تومان این مبلغ به طرح‌های آبرسانی و آبخیزداری شهرستان کبودراهنگ اختصاص داده شده است.
وی با اشاره به مصوبات حوزه اقتصادی سفر رئیس‌جمهوری به استان گفت: ٦۰۰ میلیارد تومان اعتبار برای سرمایه در گردش واحدهای تولیدی فعال استان در نظر گرفته شده است که ۱۰۰ میلیارد تومان آن به واحدهای فعال شهرستان کبودراهنگ تعلق خواهد گرفت. همچنین بخشی از این مبلغ برای تکمیل طرح‌های نیمه‌کاره اختصاص خواهد یافت.
قنبری همچنین گفت: بخش خصوصی و سرمایه‌گذاری نیز اعتبارات ویژه خود را خواهد گرفت که پیش‌بینی شده با سرمایه‌گذاری شرکت ایده‌ساز کیا در غارعلیصدر برای رونق گردشگری با احداث پارک بازی، کمپ‌های اقامتی، هتل، رستوران‌ها، احداث درمانگاه توسط بانک ملی، احداث گلخانه در روستای اکنلو و احداث کارخانه صنایع تبدیلی در روستای قهورد از جمله طرح‌های مشارکتی با بخش خصوصی است که از مصوبه‌های سفر رئیس جمهوری اعتبار خواهند گرفت.

از بهورزان کبودراهنگی قدردانی شد

۱۲ شهریورماه به مناسبت روز بهورز مراسمی به منظور قدردانی از بهورزان شبکه بهداشت و درمان شهرستان کبودراهنگ برگزار شد.
احسان قنبری، فرماندار کبودراهنگ در این مراسم که در سالن جوان این شهر برگزار شد، با تأکید بر اینکه دولت در زمینه سلامت جامعه قدم‌های مؤثری برداشته است، گفت: اعتبارات خوبی در سال ۹۳ در حوزه سلامت اختصاص یافته که در سالجاری و با سفر اخیر رئیس‌جمهور به استان اعتبارات ویژه‌ای به این حوزه اختصصاص یافته است تا بتوانیم شرایطی را فعال کنیم و بر مبنای این اعتبارات با کمک همدیگر خدمت قابل‌قبولی در حوزه درمان انجام دهیم.
مدیر شبکه بهداشت و درمان شهرستان هم گفت: با اجرای طرح تحول نظام سلامت امروز مباحث مربوط به هزینه‌های بستری، اعزام بیماران، استقرار متخصصان، تأمین دارو و تجهیزات مورد نیاز در بیمارستان‌های دولتی فراهم شده و مراجعه‌کنندگان از این بابت دغدغه‌ای ندارند.
حسن بهرامی افزود: اجرای طرح تحول نظام سلامت موجب رضایتمندی مراجعه‌کنندگان به بیمارستان‌های دولتی شده است؛ به طوری‌که هر شهروند تنها ۱۰ درصد و هر فرد روستایی ۵ درصد هزینه‌های بستری در بیمارستان‌های دولتی را پرداخت می‌کند و ما امیدواریم با نگاه ویژه به بحث پیشگیری هم شاهد تغییر و تحول در بخش بهداشت در قالب طرح تحول نظام سلامت باشیم.
رئیس مرکز بهداشت و درمان شهرستان کبودراهنگ در ادامه به تشریح جایگاه بهورز در سیستم ارائه خدمات بهداشتی پرداخت و از اهمیت نقش بهورزان در ارتقای شاخص‌های نظام سلامت گفت.
محمدی با اشاره به تأثیر نقش بهورزان در زمینه کنترل بیماری‌های واگیردار و اجرای برنامه ایمن‌سازی کودکان گفت: به مشکلات و کمبودهای حوزه بهورزی شهرستان به طور کامل واقف هستیم.
وی ادامه داد: با توجه به برگزاری جلسات ماهانه شورای بهورزی شهرستان و حضور نمایندگان بهورزان در این جلسات، کمبود نیرو، تعطیلات و امکانات، مهم‌ترین دغدغه‌های این قشر زحمتکش و فعال در روستاهاست که امیدواریم با برنامه پزشک خانواده و اجرای طرح تحول نظام سلامت این مشکلات به حداقل برسد.
گفتنی است؛پس از برگزاری مسابقه، اجرای موسیقی سنتی، با اهدا لوح و هدیه به ۱۲ نفر از مربیان و بهورزان نمونه استانی از این افراد قدردانی شد.

یادداشت میهمان

با تعاون، کار را ایجاد خواهیم کرد تا به رفاه برسیم

» جلال غیاثوند

۱۳ شهریورماه سالروز تصویب قانون بخش تعاونی اقتصاد جمهوری اسلامی ایران به نام «روز ملی تعاون» نامگذاری شده است. در روز شمار هفته تعاون امسال، پنجمین روز این هفته به نام تعاون، کارآفرینی، اشتغال و رفاه نامگذاری شده است.
یکی از مناسب‌ترین ساختارهای اقتصادی، بخش تعاونی و خصوصی است که می‌تواند کارآفرینان را در خود جای دهد. تجربیات کشورهای مختلف نشان می‌دهد که توسعه اقتصادی مرهون توسعه کارآفرینی به‌ویژه از طریق ایجاد کسب‌وکارهای کوچک با ماهیت گروهی و تعاونی بوده است.
بنابراین با توجه به نقش تعاونی‌ها در ایجاد کسب‌وکارهای کوچک و متوسط در سراسر کشورمان، بخش تعاون می‌تواند از طریق آموزش‌ها و مهارت‌های تعاونی، اشاعه فرهنگ تعاون و همکاری گروهی نقش اساسی در توسعه کارآفرینی خلاق ایفا کند که مسلماً باعث اشتغالزائی و در نهایت رفاه جامعه خواهد شد.
براساس سیاست‌های اصل ٤٤ قانون اساسی ابلاغی از سوی مقام معظم رهبری حمایت از بخش‌های غیردولتی به‌ویژه بخش تعاونی به منظور رشد و شکوفایی اقتصاد کشور و ایجاد فرصت‌های شغلی در مناطق مختلف یک ضرورت جدی است.
بنابراین دولت مکلف است به منظور توسعه بخش تعاون و ارتقای سهم آن در اقتصاد ملی با رویکرد ایجاد اشتغال، گسترش عدالت اجتماعی و توانمندسازی اقشار متوسط و کم‌درآمد جامعه با رعایت تکالیف و اختیارات مقرر در قوانین، اقدامات لازم را انجام دهد که در این راستا دولت تدبیروامید در ۵ اقدام اجرایی و راهبردی کلان شورای عالی اشتغال را به این شرح ترسیم کرده است:
۱- حمایت مالی از طرح‌های اقتصادی بخش خصوصی و تعاونی
۲- حمایت‌های فنی از بنگاه‌های اقتصادی بخش خصوصی و تعاونی
۳- توسعه اشتغال بخش تعاون
٤- تقویت و توسعه صندوق‌های ضمانت سرمایه‌گذاری صنایع کوچک و تعاون
۵- افزایش سهم بخش تعاون در اقتصاد ملی از طریق توسعه تعاونی‌های فراگیر و دانش‌بنیان
اما امروزه سازمان‌های جهانی، توسعه را بدون مشارکت عمومی مردم فاقد ارزش و اعتبار می‌دانند و بدین لحاظ اکثر کشورها از نهضت تعاون به عنوان یکی از ابزارهای مهم و مؤثر در امر توسعه استفاده می‌کنند.
بررسی اجزای نظام اقتصادی در سطح کلان نشان می‌دهد که بخش تعاون به عنوان یکی از بخش‌های سه‌گانه اقتصاد کشور، زمینه‌ساز مشارکت مؤثر مردم در فعالیت‌های اقتصادی و اجتماعی بوده و نقش تعیین‌کننده‌ای در توسعه فرصت‌های شغلی در جامعه داشته است.

▪ رئیس اداره تعاون کار و رفاه اجتماعی شهرستان نهاوند

محیط زیست

مدیرکل دفتر تنوع زیستی سازمان محیط زیست خبر داد

پایش هوشمند مناطق حفاظت شده با پهپاد

با همکاری وزارت دفاع با سازمان حفاظت محیط‌زیست برای پایش هوشمند، پایلوت برخی مناطق حفاظت شده کشور با استفاده از پهپاد انجام خواهد شد.
مدیرکل دفتر تنوع‌زیستی و حیات‌وحش سازمان حفاظت محیط‌زیست با بیان اینکه در حال حاضر حدود ۲ هزار و ٦۰۰ محیط‌بان و ۲۵ میلیون هکتار منطقه تحت مدیریت و شکار ممنوع داریم، گفت: در چنین شرایطی که به ازای هر ۱۰۰ کیلومتر مربع یک محیط‌بان وجود دارد، یا باید تعداد محیط‌بانان را افزایش دهیم یا پایش هوشمند را در مناطق حفاظت شده اجرا کنیم که در صورت انتخاب و اجرای هر یک از این طرح‌ها به اعتبارات کافی نیاز است.
مجید خرازیان‌مقدم در گفت‌وگو با ایسنا با اشاره به اجرای طرح پایش هوشمند مناطق حفاظت شده توسط برخی کشورها، افزود: پایش هوشمند در حقیقت به معنای به کارگیری تجهیزات سخت‌افزاری و نرم‌افزاری مثل پایش آنلاین است و در این راستا سازمان حفاظت محیط‌زیست در حال حاضر به اجرای این طرح در مناطق حفاظت‌شده خود نیم‌نگاهی دارد.
وی با اشاره به اینکه ایران در حال حاضر در شرایط پساتحریم به سر می‌برد، اظهار کرد: امیدواریم با برداشته شدن تحریم‌های ظالمانه و با تخصیص اعتبارات مدنظر سازمان، در آینده نه چندان دور حداقل در چند منطقه پایش هوشمند به صورت پایلوت انجام شود.
خرازیان‌مقدم به‌رغم تاکید بر نبود اعتبارات لازم سازمان حفاظت محیط زیست برای انجام پایش هوشمند مناطق، گفت: طرحی در آستانه اجرا شدن است و مقرر شده تا با ظرفیتی که در وزات دفاع وجود دارد پایش هوشمند تعدادی از مناطق را با استفاده از پهپاد انجام دهیم. البته ۳ منطقه برای انجام طرح پایش هوشمند مشخص شده است.

خبر

اختصاص ۵۰ میلیون توسط خیرین تویسرکان به بازسازی اماکن متبرکه

۵۰ میلیون تومان توسط خیرین تویسرکان به بازسازی اماکن متبرکه شهرستان اختصاص یافت.
رئیس اوقاف و امور خیریه تویسرکان با بیان اینکه امسال در شهرستان یک وقف در قالب حسینیه داشتیم، گفت: در زمینه جذب وقف بیشترین ورود خیرین شهرستان در زمینه بازسازی و احیای اماکن متبرکه در قالب ۵۰ میلیون تومان اعتبار است.
علی افشاری در گفت‌وگو با فارس با اشاره به اینکه کمک‌های غیرنقدی خیرین و کارگری هم امسال نزدیک به ٤۰ میلیون تومان بوده است، افزود: از نظر وقف درآمدی در شهرستان تویسرکان بیش از ۷۰ درصد از موقوفات در بخش کشاورزی بوده که امسال با وجود سرمازدگی در حالت رکود است.
به گفته وی، یکی از اقدامات موقوفات تویسرکان بازسازی مسجد امیرالمؤمنین(ع) است که در اولویت کار اداره اوقاف و امور خیریه این شهرستان قرار دارد.
وی با اشاره به برنامه سال‌های آینده اوقاف این شهرستان تأکید کرد: سعی شده بیشتر برنامه‌ریزی و سرمایه‌گذاری‌ها در زمینه بازسازی و احیای موقوفات در بافت تجاری شهر باشد.
افشاری در زمینه انجام کارهای اداره اوقاف و امور خیریه شهرستان گفت: بازسازی امامزاده اسماعیل(ع) و حیقوق نبی(ع) در دست اقدام است.
وی ادامه داد: امسال قرارداد ساخت امامزاده ابراهیم(ع) هم با اعتبار ٤۰ میلیون تومان در تویسرکان انجام می‌شود.
رئیس اداره اوقاف و امور خیریه شهرستان تویسرکان در زمینه برنامه اوقاف برای دانش‌آموزان بی‌بضاعت این شهرستان گفت: از این نظر تویسرکان یک موقوفه دارد که بسیار کم است. البته بیشتر سعی شده برای این دانش‌آموزان با ورود به سال تحصیلی جدید وسایل تحصیلی همچون لوازم‌التحریر تهیه شود.

امسال ۲ هزار و ۳۱۳ کلاس اولی در نهاوند به مدرسه می‌روند

نهاوند- خبرنگار همدان‌پیام: ٢٤ هزار و ۸۲۰ دانش‌آموز نهاوندی مهرماه همزمان با بازگشایی مدارس آماده حضور در مدارس هستند که از این تعداد ۲ هزار و ۳۱۳ دانش‌آموز کلاس اولی هستند.
معاون متوسطه آموزش‌وپرورش شهرستان نهاوند دراین‌باره گفت: دانش‌آموزان ثبت‌نام شده در مقاطع مختلف تحصیلی امسال مانند سال گذشته ثابت هستند و تنها در مقطع ابتدایی ٦۰۰ نفر افزایش داشته‌اند.
محمدحسین دارایی افزود: از مجموع ٢٤ هزار و ۸۲۰ دانش‌آموز، ۱۳ هزار دانش‌آموز در مقطع ابتدایی، یک هزار و ۱۲٤ پیش‌دبستانی، ٦ هزار نفر در مقطع متوسطه اول و بقیه متوسط دوم شامل نظری، فنی و کاردانش هستند.
وی در بحث تعداد آموزشگاه‌ها هم اظهار کرد: درمجموع ٢٤٦ فضای آموزش در شهرها و روستاهای نهاوند آماده بازگشایی مطلوب در مهرماه هستند که از این تعداد ۹۳ آموزشگاه روستایی، ۱۵۱ آموزشگاه شهری و ۲ آموزشگاه استثنایی است.
دارایی ادامه داد: با تشکیل کمیته‌های ٦گانه از بهمن‌ماه سال گذشته کارگروه ساماندهی فضای آموزشی و نیروی انسانی در دستور کار قرار گرفت که خوشبختانه مشکلات هم در بحث فضای آموزشی و هم در بحث نیروی انسانی با مساعدت مدیران مدارس و تأمین نیروی انسانی از مازاد متوسطه دوم حل شد.
همچنین هیچ‌گونه کمبود فضای آموزشی و نیروی انسانی در شهرستان نهاوند وجود ندارد و آمادگی کامل برای بازگشایی مدارس در مهرماه را داریم.

مفقودی
کارت سبز خودرو پراید هاچ بک انژکتور سفید روغنی به شماره پلاک ۱۵۲ص۵۱ ایران ۱۸ به شماره موتور ۲۵۰۸۳۳۸به شماره شاسی ۱٤٤۲۲۸۷۱۹۵۷۵۳ s به نام امیرشمشیری به شماره شناسنامه ۱۳۸٤۲ مفقود گردیده و از درجه اعتبار ساقط می باشد.

مفقودی
کارت پرسنلی اداره آموزش و پرورش صادره از کبودراهنگ کد پرسنلی ۷۹۰۵٤۰۷۱۸ به نام حکیمه مختاری فرزند نبی‌اله به کد ملی ٤۰۳۲۱۸۸۷٦۹ مفقود گردیده و از درجه اعتبار ساقط می‌باشد

پیام تاریخ، تمدن و فرهنگ مادستان
The Message Of Madestan's History & Civilization & Culture
روزنامه همدان پیام
۱۱
یکشنبه ● ۱۵ شهریورماه ۱۳۹۴ ● شماره ۲۴۴۱
ورزشی
varzesh@hamedanpayam.com

فعالیت بیش از ۳ هزار نفر در ورزش باستانی

مدیرکل ورزش و جوانان استان همدان با اشاره به فعالیت بیش از ۲۰ زورخانه در ورزش‌های باستانی استان گفت: در این زمینه بیش از ۳ هزار نفر نیز در رشته‌های ورزش باستانی در رده‌های سنی مختلف در استان همدان فعالیت دارند.

سید عبدی افتخاری با اشاره به میزبانی دانشگاه آزاد اسلامی همدان از مسابقات زورخانه‌ای قهرمانی نونهالان و نوجوانان کشور بیان کرد: ورزش باستانی همدان پس از تغییرات صورت گرفته روز به روز در حال گسترش بوده و موفقیت‌های زیادی را از آن خود کرده است. باید از تلاش‌های مسئولان دانشگاه آزاد و میزبانی مطلوب این نهاد از مسابقات کشوری هم قدردانی کرد. وی با اشاره به اهمیت این رشته ورزشی ادامه داد: نیاز است مسئولان کشور با احیای این ورزش، جوانان و نوجوانان را به سمت ورزش‌های باستانی تشویق کنند تا علاوه بر دور ماندن از آسیب‌های اجتماعی، اخلاق‌مداری و مروت نیز در جوانان تقویت شود. وی با بیان اینکه کشتی پهلوانی جزو رشته‌های ورزش باستانی است گفت: خوشبختانه ورزش باستانی نسبت به دیگر رشته‌ها هزینه زیادی ندارد و با کمترین هزینه می‌توان زیر نظر مربیان، فنون ورزش باستانی را فرا گرفت. مدیرکل ورزش و جوانان استان همدان در پایان افزود: توجه به سنین پایه یکی از اولویت‌های اصلی ورزش کشور است و در همه رشته‌ها این موضوع صدق می‌کند. باید از ظرفیت جمعیت جوان کشور به‌خوبی استفاده کنیم تا با کشف استعدادها در رشته‌های ورزشی، موفقیت بیشتری را برای آینده ورزش کشور رقم بزنیم.

میزبانی شایسته از مسابقات کشوری آفرود

نهاوند صاحب پیست فنی اتومبیلرانی شد

» کوروش قپانوری

نخستین دوره مسابقات اتومبیلرانی آفرود (۲ دیفرانسیل) کشور در سال جاری به میزبانی نهاوند برگزار شد.

این مسابقات با حضور ۹۷ شرکت کننده از ۱۳ استان کشور از جمله کرمانشاه، زنجان، مرکزی، تهران، البرز، آذربایجان شرقی، خراسان رضوی، قم، کردستان، مازندران، قزوین و همدان در ۷ کلاس ۱۲ و ۱۳ شهریور به میزبانی شهرستان نهاوند برگزار شد. در این میان ۱۱ شرکت کننده از استان همدان بودند که ۳ شرکت کننده نیز از نهاوند در مسابقات حاضر شدند.

تاکید مسئولان فدراسیون به کیفیت بالای پیست نهاوند

رئیس هیات اتومبیلرانی استان همدان که حدود ٤ ماه است این مسئولیت را عهده‌دار شده و این روزها ارتباط خوبی با مسئولان فدراسیون برقرار کرده است در اولین گام توانست برای نخستین بار در تاریخ اتومبیلرانی استان، میزبانی پانزدهمین دوره مسابقات اتومبیلرانی کشور را به استان همدان بیاورد.

اصغر جهانیان با اعلام اینکه قصد دارد با برنامه ریزی‌های انجام شده، همدان را به عنوان قطب اصلی اتومبیلرانی کشور تبدیل کند، سطح کیفی این دوره از مسابقات را با بالا دانست و گفت: بیشتر قهرمانان مطرح کشور با آمادگی بسیار بالا در این دوره از مسابقات حاضر بودند و باهم به رقابت پرداختند.

وی تاکید کرد: با پتانسیل و شرایطی که استان همدان برای میزبانی مسابقات اتومبیلرانی کشوری داشت با فدراسیون اتومبیلرانی و موتورسواری کشور مکاتبات اولیه را انجام داده و میزبانی مسابقات اتومبیلرانی آفرود را گرفتیم و به دلیل اینکه نهاوند آب و هوای کوهستانی و مناطق خوبی برای احداث یک پیست استاندارد با موانع طبیعی داشت میزبانی را به این شهرستان آوردیم.

جهانیان ادامه داد: در مدت کمتر از ۱۰ روز با همکاری شهرداری، اداره راه و شهرسازی، فرمانداری و هیات اتومبیلرانی شهرستان زیر نظر کمیته برگزاری مسابقات فدراسیون پیست را احداث و خوشبختانه به گفته مسئولین فدراسیون یکی از بهترین پیست‌های حاضر در کشور همین پیست نهاوند است که به احتمال بسیار زیاد در سالهای آینده هم میزبان این مسابقات دوباره به استان همدان واگذار شود.

حضور قهرمانان کشور کیفیت مسابقات را بالا برد

مسئول کمیته برگزاری مسابقات فدراسیون اتومبیلرانی هم درخصوص میزبانی و سطح کیفی مسابقات آفرود گفت: سطح کیفی این دوره از مسابقات بسیار بالا بود و حضور تمام قهرمانان بنام در نهاوند رونق بسیار زیادی به این دوره از مسابقات داد.

حمیدرضا حشمت تصریح کرد: پیست مسابقه بسیار زیبا با موانع کاملا طبیعی طراحی شده بود که این خود رقابت شرکت کنند گان را بسیار حساس و زیبا کرد. به همین دلیل به رئیس هیات اتومبیلرانی استان به خاطر این میزبانی بسیار باکیفیت تبریک می‌گویم و خوشحالم که ورزشکاران رشته آفرود کشور و استان همدان صاحب یک پیست بسیار عالی شده‌اند. از مسئولین تقاضا دارم برای تکمیل و تجهیز این پیست همکاری کنند.

حشمت درخصوص این مسابقات و روند برگزاری آن بیان کرد: در اتومبیلرانی آفرود(۲ دیفرانسیل) طول پیست ۲ و نیم کیلومتر است و مدت زمان استاندارد شروع تا پایان باید ٦دقیقه باشد. در اصل این مسابقه یک مسابقه قدرتی در کوهستان با موانع کاملا طبیعی است که برای حضور در این مسابقات ماشین‌های خاصی طراحی شده است.

نهاوند، صاحب فنی ترین پیست اتومبیلرانی کشور

مسئول برگزاری این دوره از مسابقات هم گفت: مسابقات در ۷ کلاس ٤سیلندر کاربراتور، ٤سیلندر انژکتور زیر۲۵۰۰، ٤سیلندر انژکتور بالای ۲۵۰۰، ٦سیلندر کاربراتور و ٦سیلندر انزکتور، ۸ سیلندر و کلاس اورال برگزار شد که برخی از کلاس‌ها بدلیل نرسیدن به حد نصاب شرکت کنندگان برگزار نشد.

احمد امیرابراهیمی درباره میزبانی مسابقات در نهاوند عنوان کرد: به مردم و مسئولان شهرستان نهاوند به خاطر این میزبانی باکیفیت باید تبریک گفت. باور نمی‌کردم در یک پیست بسیار خوب که در کشور شاید از بهترین‌ها باشد این مسابقات را با این کیفیت و بدون آسیب دیدگی بتوان برگزار کرد.

وی در پایان گفت: باید از مسئولین نیروی انتظامی شهرستان نهاوند به خاطر ایجاد نظم در زمان برگزاری این مسابقات تشکر و قدردانی کنم.

گفتنی است؛ در پایان این دوره از مسابقات و اختتامیه، جوایز ارزنده‌ای از سوی هیات اتومبیلرانی و موتورسواری استان به نفرات برتر این دوره ازمسابقات اهدا شد.

نتایج مسابقات:

رده تیمی

۱-زنجان

۲-خراسان رضوی دوم

۳-البرز

٤سیلندر کاربراتور

۱-حمیدرضا حسنی از زنجان

۲-سجاد وکیلی از البرز

۳-قاسم وکیلی از البرز

٤سیلندر انژکتور

۱-سعید حاجی آبادی از خراسان رضوی

۲-علیرضا نعمتی از قزوین

۳-اصغر زاد بیگ از آذربایجان شرقی

کلاس ٦ سیلندر کاربراتور

۱-روح‌ا.. عسگرلو از زنجان

۲-کاظم انصاری از زنجان

۳-محمد جواد علیزاده از خراسان رضوی

کلاس آزاد اورال

۱-پوریا حسینی از تهران

۲-زکریا بهرام میرزایی از کرمانشاه

۳-محمود رضایی از البرز

بدترین نتیجه تاریخ باشگاه پاس

قهرمان آسیا چه فازی گرفته است؟!

٤ هفته، فقط ۲ امتیاز و جا خوش کردن در جایگاه نوزدهم لیگ ۲۰ تیمی دسته اول ایران! این جمله چند کلمه‌ای، وصف حال این روزهای پاس همدان است. این بود قول و قراری که با هوادار گذاشته بودید؟

پاس همدان جمعه در چارچوب هفته چهارم لیگ یک در بوشهر رو در روی ایران جوان قعرنشین قرار گرفت و به این تیم هم نه نگفت تا حالا در جدول رده بندی لیگ دسته اول فقط نفت مسجد سلیمان را پایین تر از خود ببیند.

۳٤ هفته باقی مانده است، عیار تیم‌ها هنوز سنجیده نشده، جدول دستخوش تغییراتی عدیده می‌شود و ... ؛ همه اینها درست و ما بهتر از همه به این عبارات کلیشه‌ای اما امیدوارکننده واقف هستیم. اما آیا قرار بود مدعی اصلی قهرمانی و صعود به لیگ برتر گام‌های اول را تا این حد لرزان بردارد؟ نه آقای مهابادی؛ قرار ما این نبود!

تیمی که در ۲ بازی خانگی فقط ۲ امتیاز به حساب خود واریز کرده، تیمی که فقط "باخت" را از ۲ بازی خارج از خانه با خود به سوغات آورده، تیمی که در ٤ بازی فقط ۲ بار موفق به گلزنی شده، چگونه می‌خواهد هوادار را به آینده خود امیدوار نگه دارد؟

به گزارش ایسنا؛ آخرین قهرمان ایران در آسیا که بدترین نتایج تاریخ حضور خود در همدان را تجربه می‌کند و آسمانش ابری است، با گذشت ٤ هفته از رقابت‌های لیگ دسته اول با تیم صدرنشین فاصله‌ای ۸ امتیازی ایجاد کرده و شاید حالا حالاها موفق به گرفتن پیکان صدرنشین که تخته گاز راه حضور در صدر جدول را در پیش گرفته، نشود.

از داوود مهابادی، همان مرد با اخلاق فوتبال ایران که بی تردید برای موفقیت تیم‌های تحت امر خود از هیچ کوششی دریغ نمی‌کند انتظار داریم تا تیم خود را به قول معروف جمع و جور کند. تیمی که به نظر می‌رسد به یک شوک اساسی نیاز دارد تا به بازی‌ها بازگشته و آب رفته را به جوی بازگرداند.

از سرمربی پاس همدان که بمب انرژی و روحیه است، می‌خواهیم تا پاس را با روزهای خوب آشتی دهد تا بیش از این دل هوادار از تیم محبوب شهر رنجیده خاطر نشود.

پیشخوان

۱

بانوان بدمینتون باز همدان در راه قهرمانی کشور

تیم بدمینتون بانوان همدان از روز گذشته در مسابقات قهرمانی کشور حاضر شد. به گزارش روابط عمومی اداره کل ورزش و جوانان استان همدان، تیم جوانان دختر استان برای حضور در مسابقات قهرمانی کشور بدمینتون به شهرستان سمنان اعزام شد. این رقابت‌ها در رده سنی جوانان از روز گذشته آغاز و به مدت ۳ روز ادامه پیدا می کند. تیم همدان را فاطمه صالح، نیلوفر زمانیان، مهدیس عوض بیگی، مبینا الهامی، نفیسه صادق موسوی و صبا باقری تشکیل می‌دهند.

۲

الهه احمدی قهرمان فینال فینالیستهای جام جهانی شد

بانوی تفنگ دار ایران توانست به مقام قهرمانی فینال فینالیست‌های جام جهانی در ماده تفنگ بادی ۱۰ متر دست یابد.

به گزارش ایسنا، الهه احمدی در رقابت فینال فینالیست‌های جام جهانی تیراندازی در ماده تفنگ ۱۰ متر بادی زنان توانست به مقام قهرمانی برسد و مدال طلا را از آن خود کند. او در این مرحله به امتیاز ۲۰۷,۵ رسید.

در فینال این رقابت‌ها نمایندگان کشورهای هند و صربستان به ترتیب در جایگاه دوم و سوم ایستادند.

۳

بسکتبال ایران قهرمان تورنمنت ویلیام جونز شد

تیم ملی بسکتبال ایران با ۷ پیروزی و یک شکست به مقام قهرمانی تورنمنت ویلیام جونز رسید.

به گزارش مهر، تیم ملی بسکتبال ایران در هشتمین و آخرین دیدار خود در تورنمنت ویلیام جونز به مصاف نماینده روسیه رفت و با برتری برابر این تیم به مقام قهرمانی این مسابقات رسید.

ایران با کسب برتری برابر کره‌جنوبی، چین تایپه الف و ب، ژاپن، نیوزیلند، فیلیپین و روسیه و شکست برابر نماینده آمریکا به مقام قهرمانی این مسابقات رسید.

۴

والیبالیست‌ها در هاماتسو اردو زدند

کاروان مردان والیبال ایران پس از سفری ۳۰ ساعته به هاماماتسو در کشور ژاپن، محل برگزاری اولین مرحله مسابقات خود در جام جهانی ۲۰۱۵ رسید.

به گزارش ایرنا، شاگردان اسلوبودان کواچ پس از سفری ۳۰ ساعته و طاقت فرسا به محل مسابقات خود در مرحله اول جام جهانی ۲۰۱۵ رسیدند و بعد از استراحتی کوتاه اولین تمرین خود را در ژاپن که اختصاص به کار با وزنه دارد ساعت ۱۸ دیروز به وقت محلی زیرنظر کادر فنی برگزار کردند.

۵

حضور جودوکاران همدانی در اردوی تیم ملی

٤ جودوکار همدانی به مرحله نخست تمرینات تیم ملی جودو جوانان برای حضور در رقابت‌های قهرمانی جهان ومسابقات قهرمانی آسیا دعوت شدند.

به گزارش روابط عمومی اداره کل ورزش و جوانان استان همدان، اردوی آمادگی تیم ملی از روز گذشته در مجموعه ورزشی شهید شیرودی آغاز شد.

۱۲ نفر به این اردو دعوت شدند که حدود نیمی از آنها را جودو کاران همدان محمدحسن نجفی، علیرضا کریمی ناصر، حمیدرضا کریمی‌ناصرو فتح ا..فریدی وثوق تشکیل می‌دهند.

خبر

تداوم ناکامی‌های پاس در لیگ دسته اول

» سلیمان رحیمی

هفته چهارم از رقابت‌های لیگ دسته اول باشگاه‌های کشور با ناکامی پاس دنبال شد و سفید و سبزپوشان همدانی باز هم روی نوار ناکامی گام برداشتند.

پاس همدان که در آغاز فصل از مدعیان صعود به شمار می‌رفت و متولیان این تیم وعده وعید می‌دادند که پاس امسال به لیگ برتر صعود خواهد کرد بازی‌های خود را با ناکامی آغاز کرد و ۲ شکست و ۲ تساوی حاصل کار شاگردان مهابادی در ٤ هفته ابتدایی لیگ بوده است.

پاس در این ٤ بازی نشان داد که صلابت لازم را ندارد. این تیم که نه در بازی‌های خانگی موفق است و نه در بازی‌های خارج از خانه، فاصله‌ای ۸ امتیازی میان خود و صدر جدول می‌بیند.

ضعف تکنیکی و تاکتیکی پاس دلیل عمده ناکامی این تیم در این رقابت‌ها بوده است و اگر کادر فنی چاره‌ای برای درمان این درد پاس پیدا نکند آنگاه نه تنها باید صعود به لیگ برتر را به فراموشی بسپاریم بلکه باید برای بقا در لیگ دغدغه داشته باشیم.

پاس در فصل نقل و انتقالات عملکرد خوبی نداشت و نتوانست بازیکنان شاخصی جذب کند. این تیم با پشت کردن به بازیکنان بومی خود را را خلع سلاح کرد و حالا با ثبت این نتایج هواداران این تیم عصبانی و ناراضی‌اند.

ناکامی متعدد پاسی‌ها استرس و بحران را به این تیم وارد کرده و متأسفانه مدیریت باشگاه نیز با سکوت خود به تداوم این ناکامی اصرار می‌ورزد.

داوود مهابادی سال گذشته نتوانست آنطور که شایسته است نتایج قابل قبولی بگیرد و برخلاف پول هنگفتی که خرج این تیم شد پاس در گروه خود سوم شد و این دلیل بر ناکامی مهابادی بود اما در میان تعجب همگان این مربی برای فصل جاری پاس حفظ شد تا شاید فرجی شود.

مهابادی مربی بااخلاقی است اما تجربیات وی در پاس جواب نداده و اگر این نتایج برای پاس تکرار شود این تیم باید برای فرار از سقوط تلاش کند.

ناکامی‌های پاس و بازی‌های ضعیف این تیم موجب شده تا برخی منتقدین این تیم بر پاس حمله‌ور شوند و مشکلات شخصی خود با باشگاه را به نتایج پاس پیوند بزنند و این تیم را از بیخ و بن بکوبند.

اینکه پاس نتایج ضعیفی گرفته و در ابتدای فصل ناکام بوده شکی نیست و این انتقاد بر مهابادی و همکاران وارد است که عملکرد خوبی نداشته‌اند. بازیکنان پاس در زمین بازی زور بردن ندارند و حتی در بازی‌های خانگی نیز برنامه خاصی برای گلزنی ندارند اما این نتایج ضعیف نباید بهانه قرار داده شود و برخی این تیم را از ریشه تخریب کنند.

متأسفانه مدیریت پاس در مسیر بومی‌سوزی گام بر می‌دارد و حتی از ۲ بازیکن همدانی تیم نیز کمتر استفاده می‌شود.

تیم فوتبال پاس این روزها نیاز به شوک دارد و تا دیر نشده مسئولین تیم باید چاره‌ای بیاندیشند و نوار ناکامی‌های پاس را قطع کنند. متأسفانه بازی جمعه گذشته از شبکه‌های تلویزیونی پخش نشد و از چگونگی بازی خیلی خبر نداریم اما از روند بازی‌های اخیر پاس می‌توان نتیجه‌گیری کرد که این تیم صلابت لازم را ندارد و با ارائه بازی‌های ضعیف در کسب نتیجه ناکام است.

پاس این فصل را به بدترین شکل ممکن آغاز کرد و اگر این ناکامی‌ها تداوم داشته باشد آینده تاریک و شومی در انتظار پاس بزرگ است.

امیدواریم که در هفته‌های آینده با تغییر نگرش کادر فنی این تیم با روحیه و شاداب رقابت‌ها را دنبال کند و با کسب نتایج خوب ناکامی‌ها را جبران کند. حضور در انتهای جدول زیبنده نام پاس بزرگ نیست.

قائم‌مقامی قهرمان بلیتس جام ابن سینا شد

رئیس هیات شطرنج همدان گفت: احسان قائم‌مقامی در رقابت‌های بلیتس جام ابن سینا عنوان قهرمانی را از آن خود کرد.

احمد علی‌بابایی با اشاره به برگزاری مسابقات بلیتس (برق‌آسا) در دوازدهمین دوره مسابقات بین‌المللی جام ابن سینا، اظهار کرد: مسابقات بلیتس ابن سینا با رقابت در یک نیم روز با حضور ۹۰ شرکت‌کننده برگزار شد.

به گزارش فارس، وی بیان کرد: این رقابت‌ها در ۱۱ دور به روش سوئیسی و بین دور چهارم و پنجم مسابقات بین‌المللی جام ابن سینا با ۳ دقیقه و ۲ ثانیه پاداش برای هر حرکت برگزار شد که ٤ شطرنج‌باز خارجی و ۸٦ بازیکن ایرانی در آن حضور داشتند.

علی‌بابایی ادامه داد: قائم‌مقامی در رقابت‌های بلیتس با ۱۱ بازی و تنها ۲ تساوی و با کسب ۱۰ امتیاز مقتدرانه در صدر جدول ایستاد. اوله کورنییف از روسیه و سیدخلیل موسوی هر ۲ با کسب ۸,۵ امتیاز و پوئن‌شکنی متفاوت به ترتیب عناوین نایب قهرمانی و سومی رقابت‌ها را به‌دست آوردند.

خبر

لیگ جوانان استان آغاز شد

رقابت‌های لیگ جوانان قهرمانی باشگاه‌های استان با شرکت ۹ تیم از شهرهای همدان، نهاوند، مریانج، تویسرکان و لالجین آغاز شد.

در اولین هفته این رقابت‌ها تیم‌های شهید امینی همدان، تختی نهاوند و ستاره سرخ تویسرکان مقابل حریفان خود به پیروزی رسیدند و یک دیدار نیز مساوی به پایان رسید.

در این رقابت‌ها و در نهاوند ۲ تیم همشهری تختی و یاران کوروش به میدان رفتند که در نهایت با برتری ۳ بر ۲ یاران کورش به پایان رسید.

در مریانج تیم اتحاد جوان مقابل شهرداری همدان یک بر یک متوقف شد. شهرداری در این رقابت‌ها با تیم دوم خود شرکت دارد.

در ورزشگاه هرمزی تویسرکان تیم ستاره سرخ این شهر در یک بازی پرگل به پیروزی رسید. در این دیدار تویسرکانی‌ها ٤ بار گلزنی کردند.

جدال ۲ تیم همدانی شهید امینی و علم و ادب نیز با برتری امینی به پایان رسید. تیم شهید امینی در این دیدار ۳ بار اقدام به گلزنی کرد. محمد خدابنده‌لو، پوریا مهربانی و محمد یگانه‌پرست برای شهید امینی گلزنی کردند.

در این هفته تیم تالار وحدت استراحت داشت. در ادامه این رقابت‌ها و در هفته دوم تالار وحدت میزبان شهید امینی است. یاران کوروش از شهید شیرودی لالجین پذیرایی می‌کند. علم و ادب پذیرای اتحاد جوان مریانج است و تختی نهاوند به میهمانی علم و ادب همدان می‌رود.

همدان، نیامده رفت!

نماینده همدان، از حضور در لیگ برتر فوتبال بانوان انصراف داد.

به گزارش ایسنا، هشتمین دوره رقابت‌های لیگ برتر فوتبال بانوان جمعه آغاز شد و شهرداری سیرجان برابر وحدت ایثارگران به برتری رسید. شهرداری سیرجان با نتیجه ٦ بر ۲ برابر میزبان خود به پیروزی رسید.

بازی تیم‌های آینده‌سازان میهن اصفهان و آشیان همدان به دلیل انصراف تیم همدانی برگزار نشد تا روال کناره‌گیری تیم‌ها از لیگ از همان هفته اول آغاز شود.

پایان مسابقات لیگ دسته یک بسکتبال بانوان کشور در همدان

مسابقات مرحله دوم دور رفت لیگ دسته یک بانوان کشور از گروه A روز جمعه به میزبانی شهر همدان پایان یافت.

به گزارش ایرنا، مسابقات گروه A لیگ دسته یک بسکتبال بانوان کشور با حضور تیم‌های هیات کرمان، استقلال ساری، هستی زاهدان، آرارات اصفهان و هیات همدان به مدت ۳ روز در سال تختی شهر همدان برگزار شد.

در آخرین روز از این رقابت‌ها عصر جمعه تیم هستی زاهدان ٥٤ بر ۷۱ مغلوب هیات همدان شد و استقلال‌ساری ٦۱ بر ۳۹ هیات کرمان را شکست داد.

مسابقات لیگ دسته یک بانوان کشور به صورت رفت و برگشت و در ۲ گروه برگزار می‌شود.

مرحله نخست دور برگشت این مسابقات قرار است از یکم مهرماه امسال به میزبانی ساری انجام شود ضمن اینکه مرحله دوم دور برگشت نیز دوازدهم مهرماه سال جاری در کرمان برگزار می‌شود.

۲ تیم برتر هر گروه به مرحله نیمه‌نهایی مسابقات صعود خواهند کرد.

برگزاری مراسم اختتامیه مدارس اسکیت همدان

با حضور خانواده‌ها، نوآموزان، اعضای شورای شهر و مسئولان هیات اسکیت، اختتامیه مدارس تابستانی این رشته ورزشی در خانه اسکیت همدان برگزار شد.

به گزارش روابط عمومی اداره کل ورزش و جوانان استان، در این مراسم که با استقبال خوب ورزشکاران همراه شد، اسکیت‌بازان در رده‌های سنی مختلف به انجام حرکات نمایشی پرداختند.

رئیس هیات اسکیت استان در حاشیه این مراسم گفت: اسکیت یکی از رشته‌هایی است که در چند سال اخیر و به سرعت در بین کودکان و نوجوانان جای خود را باز کرده به طوری که دختران و پسران در پارک‌ها و اماکن تفریحی کفش اسکیت به پا می‌کنند و مشغول این رشته ورزشی می‌شوند.

مهدی مجیدی اظهار کرد: در همدان به لحاظ ساخت خانه اسکیت، تابستان امسال تعداد زیادی از دختران و پسران علاقه‌مند به این رشته جذب این رشته ورزشی شدند و آموزش‌های اولیه آن را فرا گرفتند.

اعزام ۱۰ رزمی‌کار همدانی به مسابقات انتخابی تیم ملی

رئیس هیات ورزش‌های رزمی استان همدان از اعزام ۱۰ رزمی‌کار همدانی به مسابقات انتخابی تیم ملی برای حضور در مسابقات جهانی اسپانیا خبر داد.

حمید گلی‌پور اظهار کرد: بعد از برگزاری موفق مسابقات انتخابی کیک بوگسینگ در استان و حضور موفق در رقابت‌های قهرمانی کشوری ۱۰ رزمی‌کار همدانی برای حضور در مسابقات انتخابی تیم ملی دعوت شدند.

به گزارش فارس، وی یادآور شد: حسن زارعی، وحید کیهانی‌نژاد، علیرضا روستایی، پوریا محمودوند، محمدرضا مالمیر، رضا حاتم‌پور، محمدرضا عارفی‌فر، احمد ترکمان، محمد چهاردولی و رضا علیخانی ۱۰ رزمی‌کار همدانی هستند که جدال سختی برای حضور در ترکیب نهایی تیم ملی خواهند داشت.

روزنامه اجتماعی، سیاسی، فرهنگی، اقتصادی

The Message Of Madestan's History & Civilization & Culture

روزنامه همدان پیام

www.HamedanPayam.com

پیام تاریخ، تمدن و فرهنگ مادستان

روزنامه صبح استان

صاحب امتیاز و مدیر مسئول: نصرت ا... طاقتی احسن
سردبیر: یدا... طاقتی احسن
نشانی: همدان، ابتدای خیابان مهدیه، روبروی دبیرستان شریعتی ساختمان پیام
صندوق پستی: ۶۶۶ - ۶۵۱۵۵
تلفن: ۳۸۲۶۴۴۳۳ (ویژه) نمابر: ۳۸۲۷۹۰۱۳
سردبیر: ۰۹۱۸۳۱۵۱۴۳۷ آگهی: ۳۸۲۶۴۴۳۳
لیتوگرافی و چاپ: پیام رسانه (۳۸۲۷۴۰۸۲ - ۰۸۱)

پایگاه اینترنتی.....www.Hamedanpayam.com
ارتباط با روزنامه.....۱۰۰۰۶۰۶۶
ارتباط با روزنامه.....info@Hamedanpayam.com
.....Hamedanpeyam@yahoo.com
ارتباط با مدیرمسئول.....modir@Hamedanpayam.com
ارتباط با سردبیر.....sardabir@Hamedanpayam.com
سرویس آگهی.....agahi@hamedanpayam.com
سرویس اشتراک.....eshterak@hamedanpayam.com
چاپخانه پیام رسانه.....litohoma@yahoo.com

اوقات شرعی

اذان ظهر	۱۳:۱۴
غروب خورشید	۱۹:۳۶
اذان مغرب	۱۹:۵۴
نیمه شب شرعی	۰۰:۳۲
اذان صبح فردا	۰۵:۲۷
طلوع خورشید فردا	۰۶:۵۲

» منبع: موسسه ژئوفیزیک تهران

آب و هوا

پیش‌بینی وضع هوا:

صاف تا قسمتی ابری، همراه با وزش باد

شهرستان	همدان	ملایر	تویسرکان	نهاوند	کبودرآهنگ	زرین	فامنین	قهاوند	اسدآباد	بهار
▲	۳۰	۳۰	۳۰	۳۰	۲۹	۲۹	۲۹	۲۹	۲۸	-
▼	۱۳	۱۵	۱۶	۱۴	۱۳	۱۳	۱۵	۱۵	۱۲	-
	۳۵	۳۵	۳۵	۳۵	۳۰	۴۰	۳۵	۳۰	۳۵	-

حدیث:

رسول خدا (ص) :

محبوب ترینْ کارها نزد خدا، نماز، نیکی کردن و جهاد است.

لخصال: ص ۱۸۵، ح ۲۵۶؛ دانشنامه قرآن و حدیث: ج ۱۲، ص ۲۸۶

دوبیتی باباطاهر

ته دوری از برم دل در برم نیست — هوای دیگری اندر سرم نیست
بجان دلبرم کز هر دو عالم — تمنای دگر جز دلبرم نیست

یکشنبه ● ۱۵ شهریورماه ۱۳۹۴ ● ۲۲ ذی القعده ۱۴۳۶ ● ۶ سپتامبر ۲۰۱۵ ● ۲۴۴۱

تـــازه‌ها

موفقیت دانشمندان در فشرده کردن ذرات نور

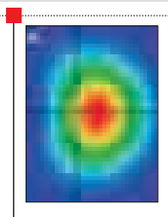

گروهی از دانشـــمندان برای نخســـتین‌بار موفق به فشرده کردن ذرات نور شدند.
به گزارش ایســـنا، در این پدیده نادر، حالتی از نور موسوم تولید می‌شـــود که می‌توان از آن برای شناسایی امواج ضعیف گرانشـــی زمین استفاده کرد. دانشـــمندان در این مورد اظهار کردند: متداول‌ترین راه برای تولید ذرات فشـــرده نور، شلیک لیزر به درون یک بلور با ســـاختار غیرخطی است. فشرده‌کردن نور یکی از ســـؤالات حیاتی موجود در دنیای فیزیک کوانتوم اســـت، اما پس از سال‌ها مطالعه و تحقیقات، بســـیاری از افراد دیدن پدیده نور فشرده شده را غیرممکن می‌دانند.

کشف نوعی ماهی که سال‌ها بدون آب و غذا می‌خوابد

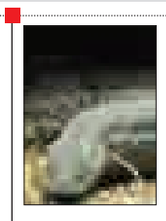

محققان از کشـــف نوعی ماهی آفریقایی خبـــر دادند که تا ۵ ســـال بـــدون آب و غذا می‌خوابد.
به گزارش ایرنا، ماهی ریه‌دار آفریقایی، در حالت حیات معلق بســـر می‌برد و هنگامی‌که آب در دســـترس باشـــد، ماهـــی از خواب بیدار می‌شود.
در طول حیات معلق، حیوان برای یک دوره طولانی، بدون آب و غذا و بدون نیاز به دفع ادرار و مدفوع، غیرفعال می‌شود.
حیات معلق موضوعی است که دانشمندان در حال بررسی کاربرد آن در زمینه‌های مختلف پزشکی و سفرهای فضایی هستند.

تولید باتری پاک خوراکی

باتری‌های مصرفی امـــروزی دارای مواد سمی هســـتند به همین دلیل نوعی باتری با آب شـــور تولید کردند. این باتری به قدری پاک اســـت که وایتکر تکه‌ای از الکترود آن را خورده است!
به گزارش ایســـنا، ایـــن باتری که به لحاظ پاکـــی بیش از حد قابل خوردن اســـت، هـــم ارزان و هم پاک بـــوده و در حال حاضر وارد بازار شده است.
از ایـــن باتـــری می‌توان به عنـــوان ذخیره‌کننده انـــرژی ثابت برای عملکرد دستگاه‌های کوچک همچون تجهیزات خورشیدی خانگی یا سکونت‌گاه‌های دور از شبکه برق استفاده کرد.

درمان نادرترین سرطان خون با داروی دیابت

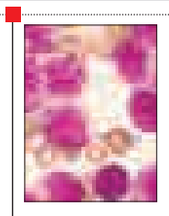

یک مطالعه بین‌المللی نشـــان می‌دهد که ترکیب داروهای شـــیمی درمانـــی با یکی از داروهای درمان دیابت، در درمان سرطان خون اثربخشی بیشتری دارد.
به گزارش ســـلامت نیوز، این مطالعه با بررسی لوسمی میلوئید مزمن (CML) نشان می‌دهد که ترکیب یکی از داروهای دیابت با داروهای اســـتاندارد درمان ســـرطان خون، در درمان بهتر بیماران مؤثر است. CML یکی از نادرترین انواع سرطان خون است.
محققان امیدوارند که بتوان با اســـتفاده از ایـــن روش، به درمان‌های مؤثری برای انواع سرطان‌های لاعلاج دست یافت.

آزمایش داروی پیشگیری از ایدز موفقیت‌آمیز بود

تـــراوادا یکـــی از داروهای پیشـــگیری از ویـــروس ایدز، مرحله آزمایشـــی خـــود را با موفقیت پشت سر گذاشت.
به گزارش خبرآنلاین، این دارو خطر ابتلا به عفونت ایدز را در افرادی کـــه در معرض خطر این ویروس قرار داشـــتند، تا ۹۲ درصد کاهش داده است.
منظور از افرادی که در معرض خطر هســـتند، یکی از زوجینی است که طرف مقابل به ویروس آلوده اســـت و روابط جنسی کنترل نشده دارند یا معتادانی که از سرنگ مشترک استفاده می‌کنند. این مطالعه یک کارآزمایی بالینی است؛ ولی نتیجه بسیار امیدوارکننده است.

یادمان

میرسیدعلی همدانی و هنر

گسترش بسیاری از هنرها در کشـــمیر با نام همدانی پیوند دارد، هنرهایی چون شالبافی، بافندگی، سفال‌گری و خوشنویسی از میراث همدانی و ۷۰۰ همراه هنرمند او به شمار می‌آید.
همدانی مشهور به شاه همدان و امیرکبیر، در تاجیکستان عهد شوروی چهره‌ای شـــناخته شـــده نبود. تنها مردمی که در نزدیکی آرامگاه این صوفی طریقت کبـــراوی زندگی می‌کردند، از زندگی او داســـتان‌ها می‌گفتند و به زیارتش می‌رفتند. پس از فروپاشـــی شـــوروی نام او بیشـــتر سر زبان‌ها افتاد، مطالب فراوانی منتشر و اسکناس ۱۰ سامانی تاجیکستان با تصویری خیالی از او منقوش شد. همدانی به طریقت کبراوی پیوســـت و پس از چندی رهبر این طریقت شـــد. وی تحت پیگرد تیمور، سمرقند را با ۷۰۰ مریدش به قصد کشمیر ترک کرد.

کیوسک

هگمتانه: «۹۰ درصد آسانســـورهای شهرســـتان همدان استاندارد نیستند» مطلبی است که در آن به وضعیت آسانسورهای همدان پرداخته شده اســـت و به گفته رئیس اداره آزمایشگاه‌های استاندارد استان در حال حاضر ۹۰ درصد موارد استانداردسازی آسانسورها رعایت نشده اســـت که عمده دلیل آن هم به نقل از هگمتانه شهرداری‌ها و سازمان نظام مهندســـی است. این مشـــکل می‌تواند در سلامت شهروندان و امنیت جانی آنان بســـیار اثرگذار باشد که لازم است در این خصوص اداره کل استانداردسازی به جد وارد عمل شود.

سپهر غرب: «کاش استاندار سری هم به ما بزند» عنوان گزارشی است که در روزنامه ســـپهر غرب به چاپ رسیده و در آن به مشکلات مساکن مهر امید اکباتان پرداخته شده است. کمبود امکانات در محل‌های ساخت مســـاکن مهر از جمله مراکز آموزشی، تفریحی و فرهنگی مسائلی است که مطرح می‌شـــود اما این مشـــکلات همچنان به قوت خود باقی بوده و به مشـــکلات شهرنشینی می‌افزاید. این موضوع در حالی مطرح است که در کنار مساکن مهر ساکنان حاشیه شهر هم با مشکلات عدیده‌ای روبه‌رو هستند. اعتیاد به دنیای مجازی در کمین خانواده‌های ایرانی است. گرایش جوانان به دنیای مجازی می‌طلبد که دولت در اداره فضای مجازی کشور حرکت کند؛ چراکه در شـــبکه اجتماعی حریـــم خصوصی افراد به خطر می‌افتد و مقایسه کاربران با یکدیگر باعث از بین رفتن هویت‌ها می‌شود. همچین اســـتفاده از این شبکه‌ها علاوه بر فواید آن مشکلات دیگری هم دارد که مدیریت نیاز است.

کدبانو

چاشنی هلو و فلفل

مواد لازم:

روغن آفتابگردان ..... ۲ قاشق غذاخوری
پیاز خرد شده ..... ۳ عدد
مقدار زنجبیل خرد شده .....به اندازه یک بند انگشت
دانه خردل زرد .....یک قاشق غذاخوری
دانه شوید .....۲ قاشق چایخوری
زردچوبه .....یک قاشق چایخوری
میخک صدپر ..... نصف قاشق چایخوری
فلفل چیلی ..... نصف قاشق چایخوری
فلفل قرمز بدون دانه و خرد شده ..... ۳ عدد
سرکه سفید .....۴۰۰ میلی‌گرم
شکر دانه‌ریز .....۴۰۰ گرم
غوره .....۱۰۰ گرم
هلو خرد شده .....یک کیلوگرم

طرز تهیه:

روغـــن را در یک قابلمه یا یک ماهیتابه بزرگ و گود گرم کرده و پیاز را داخل آن سرخ کنید تا زمانی که آغاز به نرم شدن کند. زنجبیل را اضافه کرده و برای یک تا ۲ دقیقه دیگر تفت بدهید.
ادویه‌ها را اضافه کرده و یک تا ۲ دقیقه تفت بدهید تا عطرشان بپیچد، بعد فلفل، ســـرکه و شـــکر را اضافه کرده و بگذارید برای ۱۰ دقیقه بجوشد تا شکر حل شده و فلفل‌ها نرم شوند.
حالا غـــوره و هلو را هم اضافه کرده و اجـــازه بدهید ۴۵ دقیقه آرام بجوشـــد تا زمانی که چاشنی شما از حالت آبکی دربیاید. حالا ظرف را از روی حرارت برداشته و ۱۵ دقیقه بگذارید به همان حالت بماند. در حالی که هنوز گرم اســـت یک شیشه تمیز برداشته و چاشنی را داخل آن بریزید. شیشه چاشنی را در یک جای خنک و تاریک نگه دارید. این چاشنی را می‌توانید برای ۳ ماه خارج از یخچال نگه داشته ولی به محض باز شدن باید داخل یخچال بگذارید و در عرض یک ماه آن را مصرف کنید.

گزارش

مرگ سوغات مکمل‌های غیرمجاز

شـــاید باور کردنش ســـخت باشد اما فقط ۵۰ درصد مکمل‌های موجود در بازار کشـــور مجوز عرضه دارند و بقیه به صورت قاچاق و غیرمجاز به دست مردم می‌رسد.
گـــردش مالی بـــازار مکمل‌هـــا در جهان صد میلیـــارد دلار و معـــادل ۱۰ درصـــد بازار کل دارویی جهان اســـت و در ایران نیز فقط ۴۰۰ میلیون دلار از بازار ۱۰ میلیارد دلاری کالاهای سلامت مربوط به مکمل‌هاست، بنابراین جای تعجب ندارد که ســـهم قاچاق مکمل‌ها نیز با توجه به سود هنگفت آن، بالا باشد.
از ســـوی دیگر هر چند اسم مکمل‌ها همواره کنار دارو به کار می‌رود اما مکمل‌ها را می‌توان بدون نسخه خرید و این مسأله نیز موجب شده تا سوءاســـتفاده‌کنندگان از این فرصت استفاده کـــرده و مکمل‌هـــا را حتی بیـــرون از محیط داروخانه به مردم عرضه کنند.
شـــاید تا چندی پیش فقط برخی عطاری‌های غیرمجاز اقدام به فروش مکمل‌ها می‌کردند اما اکنون کم نیســـتند مغازه‌هایی که با دکورهای فریبنـــده تمام محل فروش خود را به مکمل‌ها اختصاص داده‌اند.
هر چند به گفته مســـئولان سازمان غذا و دارو مصرف مکمل‌ها در کشور نسبت به سال‌های گذشـــته، منطقی‌تر شـــده اما هنوز بسیاری از جوانان و به ویژه ورزشکاران به علت تبلیغات دروغین چه از سوی همسالان و مربیان‌نماها و چه از ســـوی شبکه‌های ماهواره‌ای برای بهبود عملکرد جســـمی و فیزیکـــی خود به مصرف افراطـــی مکمل‌ها به ویـــژه مکمل‌های قاچاق روی می‌آورند.
این درحالیســـت که بســـیاری از مکمل‌های غیرمجاز بـــه هورمون‌هـــا و تقویت‌کننده‌های غیرمجاز آلوده هستند و موجب بروز خطرات زیادی برای ســـلامت از نابـــاروری مردان و آســـیب به کبد و کلیه‌ها تا حتـــی مرگ ومیر می‌شـــوند؛ به طورمثال متأســـفانه سالانه ده‌ها ورزشـــکار معروف و گمنام به علت مصرف مکمل‌های ورزشی غیر مجاز دچار آسیب‌های جدی به سلامت و حتی مرگ و میر می‌شوند.
مصرف خودسرانه و افراطی مکمل‌های شکل پودرهای پروتئینی نیز موجب دردهای شکمی، گرفتگی‌های عضلانی، مشـــکلات روده‌ای و معده‌ای، حالت تهوع و اسهال شده و می‌تواند خطرات بسیاری را برای مصرف‌کننده به دنبال داشته باشد.

از ســـوی دیگر تجویز مکمل‌ها باید از سوی پزشـــک یا متخصص تغذیه با توجه به انجام آزمایش‌هـــای مختلف و بررســـی اختلالات کبدی و کلیوی فرد و نیاز او تجویز شود.

راه مقابله با مکمل‌های قاچاق

معمولاً ترکیبات درج شـــده روی مکمل‌های غذایی قاچاق بـــا ترکیبات داخلی آن مطابقت نمی‌کند و حاوی مواد شیمیایی یا هورمون‌هایی اســـت که در صورت مصرف، عوارض جانبی شدیدی به دنبال خواهد داشت.
با توجه به اینکه اســـتفاده از داروهای قاچاق و غیرمجـــاز، تهدیدی جدی برای ســـلامت جامعه است باید با آن مبارزه کرد.
دبیر اتحادیـــه مکمل‌ها ،که خود نیـــز واردکننـــده یک مکمـــل غذایی مجاز اســـت ، در خصـــوص راه مبـــارزه با قاچاق مکمل‌هـــا به ایرنا می‌گوید: مبارزه با مکمل‌های قاچاق به تنهایی از سوی یک دستگاه، امکان‌پذیر نیست.
جعفر میرفخرایی می‌افزاید: بـــه طـــور مثال مـــن مکمل غذایی فارماتـــون را به طور مجـــاز عرضه می‌کـــردم اما قاچاقیان نیز مبادرت به ورود این مکمل از پاکستان و ترکیه به ایران می‌کردند و در خیابان ناصرخسرو این مکمل‌ها را پشت ویترین به نمایش گذاشته و می‌فروختند.
وی خاطرنشـــان می‌کند: من نیـــز خودم وارد میدان شـــده و با هماهنگی نیـــروی انتظامی، تمام این مکمل‌ها توقیف و به دادسرای مربوط ارجاع داده شد.
میرفخرایی اظهار کرد: سازمان غذا و دارو برای مقابله با مکمل‌هـــای قاچاق، نیروی ضربتی و بازدارنـــده نـــدارد، بنابراین نهادهایـــی مانند ســـازمان غذا و دارو و وزارت ورزش باید با نیروی انتظامی در این زمینه هماهنگ و همگام باشند.
دبیـــر اتحادیـــه مکمل‌هـــا می‌گوید: سوءاستفاده‌کنندگان مکمل‌های قاچـــاق در بازار آهنگران ناصرخســـرو انبار دارند؛ آنها انبـــار خانه‌ها در این محـــل را اجـــاره کرده و تبدیـــل بـــه انبـــار دارو و مکمل‌های قاچاق کرده‌اند.
میرفخرایـــی تأکیـــد می‌کند: متأســـفانه همـــکاری برای کشـــف ایـــن انبارهـــا بین دســـتگاه‌ها وجـــود نـــدارد مگـــر آنکـــه خود مســـئول واردکننده یک دارو یا مکمل درصدد پیگیری این کالاهای قاچاق و معرفی سوءاستفاده‌کنندگان به دادگاه کند.
وی خاطرنشـــان می‌کند: نیروی انتظامی نقش بسیار مؤثری در برچیدن این کانون‌های فساد دارد.

بســـیاری از مکمل‌هـــای غیرمجاز بـــه هورمون‌ها و تقویت‌کننده‌های غیرمجاز آلـــوده هســـتند و موجب بروز خطرات زیادی برای سلامت از ناباروری مردان و آسیب به کبد و کلیه‌ها تا حتی مرگ ومیر می‌شوند

خرید مکمل غیر از داروخانه ممنوع!

رئیس ســـازمان غذا و دارو یکـــی از راه‌های مقابله با مکمل‌های قاچاق را مشـــارکت مردم و خرید آنان از داروخانه‌ها می‌داند و می‌گوید: هـــر مکملی که خـــارج از محیـــط داروخانه به فروش برســـد به معنای غیرمجاز اســـت و بســـیاری از این مکمل‌های غیرمجاز آلوده به هورمون و مواد خطرناک برای سلامت هستند.
رسول دیناروند در گفت وگو با ایرنا می‌افزاید: ســـازمان غـــذا ودارو به عرضـــه مکمل‌ها در داروخانه‌هـــا نظـــارت دارد؛ بنابراین فرآورده غیرمجاز در داروخانه‌ها عرضه نخواهد شـــد اما نمی‌توانیم بر عرضه مکمل‌ها در عطاری و فروشگاه و سوپرمارکت، نظارت کنیم.
وی خاطرنشـــان می‌کند: به تمـــام داروخانه‌ها بخشـــنامه شده اســـت که باید عرضه‌کنندگان غیرمجاز مکمل‌هـــا را معرفی کنند تا از طریق مراجع قضایی با آنان برخورد شود.
رئیس سازمان غذا و دارو یادآور می‌شود: سهم مکمل‌های غذایی، ۵ درصد بازار سلامت هم نیســـت اما رشد آنها زیاد اســـت و مطمئناً در سال‌های آینده سهم بیشتری دارند.

خبـر

پیش ثبت‌نام نمایشگاه مطبوعات ۹۴ از امروز آغاز می‌شود

پیش ثبت‌نام بیست و یکمین نمایشگاه مطبوعات که نیمه دوم آبان‌ماه امســـال برگزار خواهد شد، از امروز (یکشنبه) آغاز می‌شود.
مرحله پیش ثبت‌نام بیســـت و یکمین نمایشـــگاه مطبوعات، از ۱۵ تا ۲۰ شهریور در سامانه نمایشگاه به نشـــانی pressexpo.ir انجام می‌شود؛ طبق اعلام قبلی، شرط حضور رسانه‌ها، تکمیل اطلاعات آنان در سامانه جامع رسانه‌های کشور است.
به‌گزارش تسنیم، در این مرحله وجهی برای ثبت‌نام مقدماتی دریافت نمی شـــود و متقاضیان، اطلاعات مربـــوط به رســـانه، معرفی نماینـــده، میزان فضای پیشنهادی مورد نیاز با توجه به جدول تعرفه را اعلام می کنند.
ثبت‌نام قطعی بیست و یکمین نمایشگاه مطبوعات با امکان انتخاب محل غرفه توســـط خود رسانه‌ها و به صـــورت الکترونیک در نیمه دوم مهرماه انجام خواهد شد و متراژ و مساحت پیشنهادی رسانه‌ها در پیش ثبت‌نام، تعهدی را برای ســـتاد برگزاری برای تأمین همان میـــزان به وجود نمی آورد و در نهایت براســـاس حجم تقاضاها تصمیم‌گیری و به رسانه‌ها اعلام می شود.
اولویت اصلی، ایجاد شرایط حداکثری برای حضور رســـانه‌های متقاضی شـــرکت در نمایشگاه است و متراژهـــای اولیه فعلا براســـاس ۱۲، ۲۴، ۳۶، ۶۰ و ۹۶ متر طراحی شده و اجاره‌بهای غرفه‌ها نیز نسبت به ۲ دوره قبـــل تغییر نکرده و در جهت حمایت از بخش خصوصی، تعرفه رسانه‌های متعلق به بخش خصوصی با رســـانه‌های دولتـــی و متعلق به بخش عمومی متفاوت است.
بیست و یکمین نمایشگاه مطبوعات ۱۶ تا ۲۲ آبان ۹۴ در مصلای بزرگ تهران برگزار می‌شود.

دانستنی ها

انواع شرکت تعاونی را بشناسید

شـــرکت تعاونی به لحاظ نوع فعالیت به ۲ دسته تقسیم می‌شود:
شرکت تعاونی تولید: شرکتی است که به منظور اشتغال اعضا در امور مربوط به کشاورزی، دامداری، دامپروری، پرورش و صید ماهی، شیلات، صنعت، معدن، عمران شهری و روستایی و عشایری و نظایر اینها فعالیت می‌کند.
شرکت تعاونی توزیع: شرکتی است که در امور مربوط به تهیه و توزیع کالا، مسکن، خدمات و سایر نیازمندیهای اعضا فعالیت می‌کند.
شرکت‌های تعاونی به لحاظ عضویت به ۲ دسته تقسیم می‌شوند:
شـــرکت تعاونی عام: شرکتی است که عضویت در آن برای همه آزاد می‌باشد و مؤسسان یا شرکت باید برای تأمین قسمتی از سرمایه اولیه و یا افزایش سرمایه شرکت، سهام آن را به عموم عرضه کنند.
شرکت تعاونی خاص: شرکتی است که عضویت در آن منحصراً برای گروهی خاص از قبیل کارگران، کارمندان، کشـــاورزان، دانشجویان، ایثارگران، زنان، مشاغل خاص و نظایر اینها آزاد باشد، بدیهی است شـــرکت تعاونی موظف به پذیرش متقاضیان واجد شرایط بوده و از این نظر محدودیتی برای عضویت وجود ندارد.

انواع گرایش‌های شرکت تعاونی در ایران:

کشاورزی، صنعتی، معدنی، خدماتی، مسکن، فرش دستباف، تأمین‌کننده نیاز تولیدکنندگان، تأمین‌کننده نیاز مصرف‌کنندگان اعتبـــار، حمل و نقل، تولیدی، توزیعـــی، تأمین نیـــاز صنوف خدماتـــی، مصرف آموزشگاهی عمرانی.

گل وگیاه

آجیل‌نان

گیـــاه "آجیل‌نان" یا "آجیل‌مایـــا"، درختی از خانواده توت است. این درخت می‌تواند تا ارتفاع ۴۵ متر نیز رشد کند.
آجیل‌نان درختی طویل اســـت کـــه تا ارتفاع ۴۵ متر نیز رشد می‌کند. این درخت دارای میوه‌هایی در اندازه‌های متوسط، به رنگ زرد، قرمز و گرد اســـت که هر میوه دارای یک بذر کروی و گرد است. این درخت بیشـــتر در جنگل‌های بارانی می‌روید ولی در برخی نواحی گرمســـیری نیز به صورت خودرو رشـــد می‌کند. بذرها بزرگ بوده و توسط یک پوســـته نازک، دارای طعم و بوی مرکبات و به رنگ نارنجی پوشـــیده شده است. این درخت مقاوم به زمین‌های صخره‌ای، خشک، قلیایی، با بافت ســـبک یا سنگین است. درخت آجیل‌نان یکی از گونه‌های بسیار مقاوم به شرایط خشکی است. یک گیاه بالغ و قوی می‌تواند بیش از ۱۰۰ سال عمر کند و میوه تولید نماید.

عکس روز

واژگونی کامیون حمل جوجه‌های یک روزه در چین

عکس: باشگاه خبرنگاران