پیام تاریخ، تمدن و فرهنگ مادستان
|ISNN: 2322-4665|

روزنامه همدان پیام

www.HamedanPayam.com

چهارشنبه ● ۲۲ مهرماه ۱۳۹۴ ● ۳۰ ذی‌الحجه ۱۴۳۶ ● ۱۴ اکتبر ۲۰۱۵
سال یازدهم ● شماره ۲۴۷۳ ● ۱۲ صفحه روزنامه + نیازمندی‌ها ● ۵۰۰ تومان

جامعه

آرایش می‌کنم تا انتخاب شوم ۹

مادستان

مسکن مهرملایر فضای آموزشی ندارد ۱۰

اقتصاد
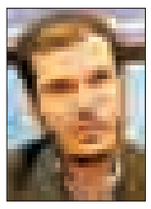
در کیفیت‌سازی کالا، کند حرکت کرده‌ایم ۷

ورزش

الوند همدانی جورکش پاسی‌های غیربومی ۱۱

دستگیری عامل انتشار محصولات غیر فرهنگی در اینترنت ۸

نامگذاری خیابانی به نام سردار همدانی ۹

بوی محرم می‌آید ۱۲

تصویب توافق هسته‌ای در بهارستان

عبور برجام از مجلس

۴

توصیه‌های محرمی زعمای دینی استان

مبلغان مستند سخنرانی کنند

علمای استان در آستانه ماه محرم و برپایی منبرهای عزاداری توصیه‌های صریحی به طلاب و مبلغین داشتند. در آستانه ماه محرم حوزه علمیه همدان میزبان همایشی بود که در آن نماینده ولی فقیه در استان و مدیر حوزه‌های علمیه استان توصیه‌هایی به مبلغان ماه محرم داشتند. نماینده ولی فقیه در استان و امام‌جمعه همدان در این همایش به روحانیون و علما توصیه کرد که ابتدا خودسازی کرده و پس از آن در صدد اصلاح جامعه برآیند. به گزارش فارس آیت‌ا...غیاث‌الدین طه‌محمدی اظهار کرد: جامعه طلبه و روحانیون ما باید خود را از این آسیب دور کرده و با خودسازی و تجزیه و تحلیل امور در راستای ترویج دین مبین اسلام فعالیت کنند. امام‌جمعه همدان با اشاره به مشکلات مالی قشر روحانی و برخورداری از حداقل درآمد، گفت: اینکه قشر روحانی با این شرایط به این...

۲

اسامی برندگان همایش پیاده‌روی خانوادگی

۱۱

امروز از نیم قرن تلاش سید کاظم اکرمی تجلیل می‌شود

نکوداشت استاد علم و سیاست در همدان

۳

یادداشت روز

برجام گران تمام شد

انتخابات ریاست‌جمهوری سال ۹۲ به دلیل فراگیر شدن موضوع مذاکرات هسته‌ای و ارائه دو دیدگاه متفاوت به رفراندوم گونه‌ای بین این دو دیدگاه تبدیل شد. دیدگاهی که دکتر سعید جلیلی نمایندگی می‌کرد و خواستار تداوم وضع موجود در موضوع هسته‌ای، بی‌توجهی به سازمان‌های جهانی و ادامه اقدامات کشور به‌رغم تمام تحریم‌ها و تهدیدات در این موضوع مهم بود. در مقابل این دیدگاه، نظرات دکتر حسن روحانی قرار گرفت که معتقد بود هم چرخ سانتریفیوژها باید بچرخد و هم چرخ زندگی مردم و این نیازمند تدبیر دولت است تا با دنیا...

۲

یادداشت

مرکز تجلیل از مفاخر ایجاد شود

امروز در مراسمی از نیم قرن تلاش و خدمات ماندگار سید کاظم اکرمی به عنوان یکی از چهره‌های موفق علمی، فرهنگی و سیاسی تجلیل می‌شود. این مراسم در شرایطی برگزار می‌شود که بحث قدردانی و تجلیل از چهره‌های ماندگار به‌ویژه در حوزه‌های فرهنگی و اجتماعی مدت‌هاست که به طور جدی در محافل مختلف دنبال می‌شود. این مهم در استانی مثل همدان نیز که اتفاقاً از جایگاه فرهنگی بالایی برخوردار بوده و چهره‌های موفق علمی و فرهنگی...

۳

رئیس سازمان بسیج اساتید کشور در همدان:

برای «برجام» چنگ به صورت هم نیندازیم

گروه های سیاسی برای موضوع «برجام» چنگ به صورت هم نیندازند چراکه تحولات منطقه عظیم است.

رئیس سازمان بسیج اساتید کشور با بیان این مطلب در مراسم افتتاحیه کارگاه آموزشی اساتید بسیجی استان همدان اظهار داشت: مقام معظم رهبری فرمودند هر پروژه ای که در کشور اجرا می شود باید یک پیوست فرهنگی داشته باشد. به گزارش مهر سهراب صلاحی با بیان اینکه در پی استقرار تمدن نوین اسلامی هستیم و حرکت به این سمت یک تکلیف است، بیان کرد: مهمترین اختلاف بین تمدن ها، فرهنگ و فرهنگ بستر ساز حرکت های بعدی است و برای اینکه به تمدن بزرگ دست پیدا کنیم هر تمدنی نیازمند یک قدرت محوری است. رئیس سازمان بسیج اساتید کشور با بیان اینکه ایران اسلامی را باید به یک قدرت بین المللی تبدیل کنیم، ادامه داد: زمانی ایران به یک قدرت بین المللی تبدیل می شود که دشمنان از خصومت علیه ایران مایوس شوند.

وی با بیان اینکه برای تبدیل شدن به قدرت بین الملل مولفه هایی زیادی وجود دارد، عنوان کرد: یکی از این مولفه ها داشتن پیشینه تاریخی است، ایران قبل از اسلام نیمی از جهان را مدیریت می کرد که یکی از نشانه ها برای این حرف همین استان همدان است. صلاحی با بیان اینکه دومین مولفه مهم برای تبدیل شدن به یک قدرت بین المللی مبانی نظری و اسلام نابی است که امام خمینی(ره) تفصیل کردند، عنوان کرد: یکی از حرکت های نسنجیده دشمن بعد از حمله به عراق، داعش و این دومین شکست بزرگ آمریکا بود. وی با بیان اینکه بیش از ۳۰ سال است که ایران را به عنوان بزرگترین خطر دنیا معرفی می کنند اما امروز همه اعتراف دارند وحشتناک ترین جنایات از سوی داعش و آمریکا اتفاق می افتد، عنوان کرد: گروه های سیاسی برای موضوع برجام چنگ به صورت هم نیندازند چراکه تحولات منطقه به میزان زیادی عظیم است.

استاندارد هازبان مشترک جهان
جناب آقای مهندس
سیدسعید میرنظامی مدنی
مدیر کل محترم استاندارد استان همدان
۲۲مهرماه روز جهانی استاندارد را خدمت شما عزیزان و تمامی همکاران تلاشگرتان در این عرصه تبریک و تهنیت عرض نموده امید است همواره در پناه خداوند متعال موفق و موید باشید.
مدیریت شرکت پنیر و خامه ملایر (پلاره)

تبریک و تهنیت
استاندارد هازبان مشترک جهان
جناب آقای مهندس
داریوش خالقی
ریاست محترم اداره استاندارد شهرستان ملایر
فرا رسیدن
۲۲مهرماه روز جهانی استاندارد بر حضرتعالی و تمامی پرسنل دلسوز و زحمتکش آن اداره مبارکباد امید است در پناه ایزد متعال همواره در راه خدمت موفق و موید باشید.
شرکت رز پالایش غرب

تبریک و تهنیت
استاندارد هازبان مشترک جهان
جناب آقای مهندس
سیدسعید میرنظامی مدنی
مدیر کل محترم استاندارد استان همدان
۲۲ مهرماه روز جهانی استاندارد
بر جنابعالی و تمامی زحمتکشان این عرصه مهم صمیمانه گرامی باد. امید است در پناه ایزد منان همواره موفق و پیروز باشید.
شرکت تولیدی آرد مریانج کار

تبریک و تهنیت
جناب آقای مهندس سیدسعید میرنظامی مدنی
مدیرکل محترم استاندارد استان همدان
۲۲ مهرماه روز استاندارد
بر شما و تمامی همکاران سخت‌کوشتان تبریک و تهنیت باد امید است همواره موفق باشید.
هیأت مدیره و تمامی پرسنل شرکت تعاونی آروین‌دی

من المومنین رجال صدقوا ماعاهد
والله علیه فمنهم من قضی نحبه و منهم من ینتظر و ما بدلوا تبدیلا
حاج حسین همدانی
که عمری در هجرت و جهاد به سر می برد به درجه شهادت نایل گردید. سردار در تشکیل سپاه پاسداران انقلاب اسلامی همدان نقش مهمی ایفا نمود و با جهاد مستمر خود در سمت های فرماندهی در انتظار تحقق وعده الهی به سر برد تا به همرزمان شهید خود پیوست. شهادت این رزمنده فداکار را به خانواده محترم ایشان و ملت بزرگ ایران علی الخصوص مردم شریف همدان تبریک و تسلیت عرض می نمائیم.
شهرام شیروانی_مدیریت مجتمع هتل های بین المللی باباطاهر

استاندارد هازبان مشترک جهان
جناب آقای مهندس
سیدسعید میرنظامی مدنی
مدیر کل محترم استاندارد استان همدان
۲۲ مهرماه روز جهانی استاندارد
را بر جنابعالی و تمامی زحمتکشان این عرصه مهم صمیمانه تبریک عرض نموده امید است در سایه الطاف‌الهی پیروز و سربلند باشید.
شرکت لبنیات الهام بخش (ایمانی)

تبریک و تهنیت
استاندارد هازبان مشترک جهان
جناب آقای مهندس
سیدسعید میرنظامی مدنی
مدیر کل محترم استاندارد استان همدان
برخود لازم می‌دانیم
۲۲مهر روز جهانی استاندارد را خدمت جنابعالی و تمامی کارشناسان و همکاران تلاشگر آن عرصه تبریک و تهنیت عرض نموده امید است در سایه الطاف الهی موفق و سربلند با شید .
شرکت آرد زرین اسدآباد (زارعی)

تبریک و تهنیت
استاندارد هازبان مشترک جهان
جناب آقای مهندس
سیدسعید میرنظامی مدنی
مدیر کل محترم استاندارد استان همدان
ضمن گرامیداشت ۲۲ مهرماه روز استاندارد برخود لازم می‌دانیم از زحمات دلسوزانه شما و تمامی همکاران سختکوشتان در آن عرصه تقدیر و تشکر نمائیم امید است همواره در راستای ارتقا کیفیت تولیدات داخلی موفق و موید باشید.
مدیریت شرکت ایزوگام هگمتانه

تبریک و تهنیت
استاندارد هازبان مشترک جهان
جناب آقای مهندس
سیدسعید میرنظامی مدنی
مدیر کل محترم استاندارد استان همدان
۲۲ مهرماه روز جهانی استاندارد
بر حضرتعالی و تمامی زحمتکشان و دلسوزان این عرصه مهم صمیمانه تبریک و تهنیت عرض نموده امید است در پناه ایزد منان و مدیریت مدبرانه شما عزیزان شاهد رشد و شکوفایی هر چه بیشتر در بخش صنعت استان باشیم.
شرکت تولیدی سیمین نورد(هراتی)

تبریک و تهنیت
استاندارد هازبان مشترک جهان
جناب آقای مهندس سیدسعید میرنظامی مدنی
مدیرکل محترم استاندارد استان همدان
ضمن گرامیداشت ۲۲ مهرماه روز استاندارد برخود لازم می‌دانیم از زحمات دلسوزانه شما و و تمامی همکاران سختکوشتان در آن عرصه تقدیر و تشکر نمائیم.امید است همواره در راستای ارتقا کیفیت تولیدات داخلی موفق و موید باشید.
شرکت مهاجر غرب(صدفی)

تبریک و تهنیت
استاندارد هازبان مشترک جهان
جناب آقای مهندس سیدسعید میرنظامی مدنی
مدیرکل محترم استاندارد استان همدان
۲۲ مهرماه روز جهانی استاندارد
را خدمت حضرتعالی و تمامی همکاران دلسوزتان صمیمانه تبریک و تهنیت عرض نموده و امید است در سایه ایزد منان و مدیریت مدبرانه جنابعالی شاهد رشد و شکوفایی هر چه بیشتر در این عرصه مهم باشیم.
شرکت روغن نگین نهاوند و آرد نهاوند (خزائی)

پیام تاریخ، تمدن و فرهنگ مادستان
The Message Of Madestan's History & Civilization & Culture
روزنامه همدان پیام
۲
چهارشنبه ● ۲۲ مهرماه ۱۳۹۴ ● شماره ۲۴۷۳
خبر
khabar@hamedanpayam.com

نخستین جشنواره نقاشی امروز پایان می‌یابد

اجرای ۲۶ نقاشی دیواری در شهر همدان

سازمان زیباسازی برای ایجاد نشاط و شادابی در سطح شهر همدان، با برگزاری مسابقه نقاشی، طرح‌های نویی را بر روی دیوارهای بیروح همدان ایجاد می‌کند.
اجرای این طرح سبب شده تا دیوارهای بی‌روح و بلااستفاده شهر همدان به طرحهای مختلف با سبک‌های گوناگون منقش شود که ضمن زیباسازی شهر همدان، سبب افزایش نشاط و شادابی در جامعه میشود. دیروز در بازدید خبرنگاران و عکاسان از این طرح رئیس کمیسیون خدمات شهری شورای شهر همدان اظهار داشت: اجرای این طرحها شادابی شهرها را به دنبال داشته و طرحهای ارائه شده به آموزشهای فرهنگ شهروندی نیز کمک میکند. مدیرعامل سازمان زیباسازی شهرداری همدان نیز در حاشیه بازدید خبرنگاران از طرحهای نقاشی در سطح شهر همدان نیز گفت: جشنواره نقاشی دیواری در سطح شهر همدان در حال برگزاری بوده و در ۲۶ نقطه شهر همدان این طرحهای نقاشی اجرایی میشود. وحید علیضمیر با بیان اینکه نخستین جشنواره نقاشی دیواری در دو بخش طراحی و کارگاه نقاشی توسط سازمان زیباسازی انجام میشود، تصریح کرد: در این جشنواره شهرداری به دنبال جذب ایده‌ها و طرحهای خلاق در موضوع نقاشی دیواری و ارائه سبکهای جدید نقاشی دیواری است.
وی با اشاره به اینکه پس از انتشار فراخوان، جشنواره با استقبال خوب هنرمندان از استانهای مختلف مواجه کشور قرار گرفت، بیان کرد: برای شرکت در این جشنواره که تنها سابقه برگزار در تهران و چند شهر محدود را دارد استقبال گسترده‌ای شد به طوری که از شهرهای دیگری همچون کرمان، مشهد، کاشان و تهران نیز آثاری ارسال شد. علیضمیر با اعلام اینکه داوری آثار در روزهای گذشته توسط داوران بومی انجام شده است، تصریح کرد: پس از فراخوان این جشنواره ۲۳۶ طرح به دبیرخانه ارسال شد و ۲۶ گروه کار خود را در شهر شروع کردند. وی با بیان اینکه این جشنواره از تاریخ ۱۵ تا ۲۱ مهرماه در همدان در حال برگزاری بود، تصریح کرد: مراسم اختتامیه جشنواره امروز در مجتمع بوعلی‌سینای همدان برگزار شده و در این مراسم از "قباد شیوا" هنرمند گرافیست برجسته کشور نیز تجلیل میشود.

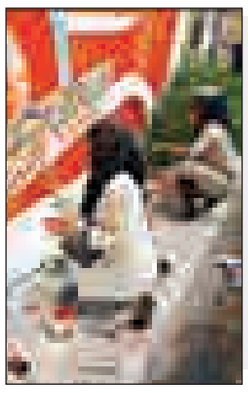

یادداشت روز

برجام گران تمام شد

» رضا ولیان‌تابش

انتخابات ریاست‌جمهوری سال ۹۲ به دلیل فراگیر شدن موضوع مذاکرات هسته‌ای و ارائه دو دیدگاه متفاوت به رفراندوم گونه‌ای بین این دو دیدگاه تبدیل شد.
دیدگاهی که دکتر سعید جلیلی نمایندگی می‌کرد و خواستار تداوم وضع موجود در موضوع هسته‌ای، بی‌توجهی به سازمان‌های جهانی و ادامه اقدامات کشور به‌رغم تمام تحریم‌ها و تهدیدات در این موضوع مهم بود.
در مقابل این دیدگاه، نظرات دکتر حسن روحانی قرار گرفت که معتقد بود هم چرخ سانتریفیوژها باید بچرخد و هم چرخ زندگی مردم و این نیازمند تدبیر دولت است تا با دنیا تعامل برقرار کرده و فشار و تحریم را از روی کشور برداشته و سایه شوم جنگ را دور کند. آنچه در انتخابات اتفاق افتاد رأی مردم به دیدگاه دوم و تغییر در نحوه پیگیری مسائل هسته‌ای بود.
دولت روحانی با توجه به خواست روشن مردم از خود، با تقویت تیم مذاکره‌کننده دو سال از عمر دولت را صرف توافق با غرب، برداشتن تحریم‌ها، لغو قطعنامه‌ها و حذف تهدیدات جنگی بالقوه سازمان‌های بین‌المللی کرد و در نهایت موفق شد به برنامه جامع مشترک در توافق با غرب دست یابد.
ویژگی این مذاکرات این بود که در طول آن طرفداران دیدگاه اولی همچنان فعال بودند و با برگزاری همایش‌هایی مانند «ما نگرانیم»، «ما دلواپسیم» و «ما اجازه نمی‌دهیم»، نظرات خود را آزادانه و منتقدانه و حتی در تخریب دولت بیان می‌کردند و در این راه از همه تریبون‌های ملی، مذهبی و مناسبتی بهره برده و توسط رسانه‌های ملی نیز به نظرات آنها توجه می‌شد و آنقدر این توجه جدی بود که برخی رسانه ملی را "رسانه دلواپس" لقب دهند. با این اوصاف در یک فضای آزاد و حتی یکطرفه دولت موفق به توافق شد و بر اساس آن قرار شد ۹۰ روز مهلت برای بررسی توافق در دو کشور اختصاص یابد، مهلتی که ۲۷ مهرماه تمام می‌شود.
آنچه در ایران در بررسی این توافق اتفاق افتاد، هزینه‌های برجام را افزایش داد و آن را برای ایران به لحاظ سیاسی گران کرد.
اگر از تخریب مذاکره‌کنندگان، دولت و طرفداران برجام توسط دلواپسان بگذریم آنچه در یکشنبه و سه‌شنبه این هفته در بررسی کلیات و جزییات برجام در مجلس اتفاق افتاد، در شأن و شایسته کشور ایران با ادعای بسیار نبود.
حوادث این دو روز از تهدید به مرگ گرفته تا درگیری لفظی و... نشان داد که وقتی دودستگی در جامعه حاکم شود آنچه اول از اجتماع رخت برمی‌بندد، اخلاق است.
برجام توافقی است که قرار است تحریم‌ها را بردارد، رونق اقتصادی بیاورد و راه تعامل با دنیا را برای ملت باز کند اما واقعیت آن است که اگر در جامعه اخلاق نباشد، هیچیک از این دستاوردها ارزشی نخواهد داشت.
امید است تأیید برجام در شورای نگهبان پایانی بر دودستگی‌ها و بی‌اخلاقی‌ها باشد. ملت ایران به شرف و غیرت در جهان شناخته می‌شود و اگر اکثریت تصمیمی را اتخاذ می‌کند، قطعاً غیرت ایرانی و شرف و نجابت این ملت هم در آن تصمیم دیده شده است.
انتظار می‌رود تصویب برجام در مجلس پایانی بر بگومگوهای بی‌حاصل در راستای احیای اخلاقی جامعه باشد.

خبر

رئیس کمیسیون اصل ۹۰ تأکید کرد

تأکید بر ادامه شفاف‌سازی در عملکرد اوقاف

رئیس کمیسیون اصل ۹۰ مجلس شورای اسلامی از آمادگی قوه مقننه برای برطرف کردن موانع قانونی اجرای سنت حسنه وقف خبرداد.
به گزارش مهر، محمدعلی پورمختار در نخستین نشست مشترک کمیسیون اصل ۹۰ با نماینده ولی فقیه و رئیس سازمان اوقاف و امور خیریه و مدیران این سازمان با مثبت ارزیابی کردن اینگونه نشست‌ها خاطرنشان کرد: البته این چندمین نشستی است که با سازمان اوقاف و امور خیریه برگزار می‌کنیم و این جلسات بیشتر در راستای افزایش تعامل و اخذ اطلاعات بیشتر از عملکرد سازمان است.
وی افزود: با عنایت اینکه برخی شکایت‌ها در کمیسیون اصل ۹۰ از سازمان اوقاف وجود دارد، این نشست در جهت ابهام‌زدایی و طرح مسائل و مباحث به طور مستقیم و رو در رو با مسئولان سازمان برگزار می‌شود.
پورمختار بیان کرد: با نگاه مثبتی که در شخص رئیس محترم سازمان اوقاف برای رفع مشکلات، رسیدگی و پاسخگویی به شکایات وجود دارد، ان‌شاءا... زمینه حل و فصل مسائل و کاهش مشکلات فراهم شود. اصلاحات زیربنایی خوبی از حیث شفاف‌سازی فعالیت‌های و اقدامات مالی در سازمان اوقاف صورت گرفته است.
نماینده مردم بهار و کبودراهنگ در مجلس شورای اسلامی گفت: همچنین ایجاد سامانه آنلاین و نظام‌مندی که اطلاعات را بروز و به لحظه از عملکرد استان‌ها اخذ و ثبت می‌کند جلوی تخلفات احتمالی را گرفته و این اقدام بسیار مثبت و ارزشمند است.
رئیس کمیسیون اصل ۹۰ مجلس شورای اسلامی گفت: این اقدام در برای اجرای قانون ارتقای سلامت اداری برای مبارزه با مفاسد اداری بسیار مثبت است و از این لحاظ جای تقدیر و تشکر دارد.

توصیه‌های محرمی زعمای دینی استان

مبلغان مستند سخنرانی کنند

علمای استان در آستانه ماه محرم و برپایی منبرهای عزاداری توصیه‌های صریحی به طلاب و مبلغین داشتند. در آستانه ماه محرم حوزه علمیه همدان میزبان همایشی بود که در آن نماینده ولی فقیه در استان و مدیر حوزه‌های علمیه استان توصیه‌هایی به مبلغان ماه محرم داشتند.
نماینده ولی فقیه در استان و امام‌جمعه همدان در این همایش به روحانیون و علما توصیه کرد که ابتدا خودسازی کرده و پس از آن در صدد اصلاح جامعه برآیند.
به گزارش فارس آیت‌ا...غیاث‌الدین طه‌محمدی اظهار کرد: جامعه طلبه و روحانیون ما باید خود را از این آسیب دور کرده و با خودسازی و تجزیه و تحلیل امور در راستای ترویج دین مبین اسلام فعالیت کنند.
امام‌جمعه همدان با اشاره به مشکلات مالی قشر روحانی و برخورداری از حداقل درآمد، گفت: اینکه قشر روحانی با این شرایط به این شغل روی آورده ناشی از عشق و علاقه او به تبلیغ دین است.
امام‌جمعه همدان در ادامه سخنانش با اشاره به شهادت سردار حسین همدانی تأکید کرد: اگر امروز می‌شنویم این سردار بزرگ در ۸۵ عملیات علیه تکفیری‌ها مبارزه کرده، این موضوع تنها بخشی از اقدامات او در راه دفاع از اسلام بوده است.
وی کار ویژه روحانیت را هدایت انسانها به صراط مستقیم دانست و با تأکید بر اینکه خدای متعال اجر این کار بزرگ را خواهد داد، خطاب به طلاب گفت: از اینکه مورد بی‌اعتنایی برخی قرار بگیرید، ناراحت نشوید؛ چراکه راه شما راه هدایتگری است.
نماینده ولی فقیه در استان همدان از آنان خواست صادقانه در مسیر درست حرکت کنند و اسیر وسوسه ظواهر دنیوی نشوند، آراستگی ظاهری و پاکی طینت را دو ویژگی یک روحانی تأثیرگذار دانست.
وی اضافه کرد: روحانیان با توجه به مشکلات و مسائلی که دارند اگر بتوانند یک نفر را هدایت کنند و یک مسأله شرعی را به بندگان خداوند آموزش دهند هزاران اجر و پاداش دریافت می‌کنند.
امام‌جمعه همدان با بیان اینکه شغل و کار علما و روحانیان بسیار سخت است و در این راه نباید شیطان آنها را وسوسه کند گفت: همه اعمال و رفتار روحانیان زیر ذره‌بین است و کوچکترین خطایی برای آنها آسیب است.
آیت‌ا... طه محمدی افزود: اگر روحانیت در کار خود صادقانه عمل و رفتار کنند کوچکترین آسیبی به جامعه روحانیت وارد نمی‌شود.
وی با تأکید بر اینکه رفتار و گفتار علما و روحانیان زینت و الگو برای دیگران است ادامه داد: روحانیون نباید غرور داشته باشند؛ چراکه تا فردی خود را اصلاح نکند نمی‌تواند دیگران را اصلاح کند.
امام‌جمعه همدان با بیان اینکه بیشتر صاحبان مشاغل به دلیل پیچ‌وخم‌های زندگی مادی به ارزش معنوی کار خود پی نبردند، گفت: این افراد به فعالیت خود به عنوان شغل نگاه کردند و کار آنها ارزش و قداست ندارد و از روی بی میلی و تحمیلی است.
آیت‌ا... طه‌محمدی اضافه کرد: ارزش و اهمیت کار روحانیون مشخص است و آنها عارفانه و عاشقانه این شغل مقدس را انتخاب کردند. در این همایش حدود ۳۰۰ نفر از مبلغان حوزه علمیه همدان حضور داشتند.

روحانیان باید مستند سخنرانی کنند

مدیر حوزه علمیه همدان هم در این همایش گفت: سخنرانی روحانیان در مجالس مختلف باید مستند باشد؛ چرا که در قیامت باید پاسخگو باشند.
آیت‌ا... مصطفی موسوی اصفهانی افزود: شرط اول برای طلبه‌ها و روحانیان داشتن اخلاص و دومین شرط مستند صحبت کردن است. وی با تأکید بر اینکه روحانیان باید با برنامه‌ریزی مناسب به‌گونه‌ای سخنرانی کنند که مخاطب خسته نشود گفت: روحانیان باید با فکر سخنرانی کنند.
وی اضافه کرد: روحانیان در رشته خود جوانی را گذاشتند و بیشترین سرمایه‌گذاری را کردند و هیچکس به اندازه طلبه‌های حوزه علمیه در کار خود سرمایه‌گذاری نکرده است. مدیر حوزه علمیه همدان با بیان اینکه طلبه‌های جوان گل سرسبد و سعادت آفرین دنیا و آخرت هستند اضافه کرد: اگر روحانیان از شغل خود به خوبی استفاده کنند کار آنها مقدمه سعادت آخرت است و اگر ضعیف عمل کنند موجب خسران دنیا و آخرت می‌شود. آیت‌ا... موسوی اصفهانی بر بیان احکام، تفسیر، اخلاق و ذکر مصیبت‌ها از سوی روحانیون تأکید کرد و افزود: روحانیون در منبرها به مسائل شرعی و مسائل خانوادگی بپردازند و باید حجت داشته باشند و منبر خود را جامع و کامل قرار دهند.

اجتماع عاشورایی محوریت پیام مبلغان باشد

در ادامه مدیرکل تبلیغات اسلامی استان همدان گفت: اجتماع عاشورایی محوریت پیام مبلغان باشد.
حجت‌الاسلام علی دشتکی تصریح کرد: ترویج فرهنگ ایثار و شهادت به عنوان هدف اصلی از انحرافات ایجاد شده بین مبدأ و مقصد جلوگیری می‌کند که روحانیون باید برای نهادینه شدن این هدف تلاش کنند. وی افزود: عزاداری برای سیدالشهدا(ع) هدف نبوده و به عنوان مقدمه‌ای برای رسیدن به غایت الهی و تبیین اهداف جامعه از آن استفاده می‌شود.
مدیرکل تبلیغات اسلامی استان همچنین نظام جمهوری اسلامی را لسان جهان اسلام دانست و گفت: مقام معظم رهبری زبان گویای ملت و زبان اثربخش تشیع در جهان اسلام بوده و مطالبات رهبر در رأس امور است. حجت‌الاسلام دشتکی اضافه کرد: دشمن‌شناسی، نهادینه کردن فرهنگ ایثار و شهادت و در نهایت مؤمنانه زندگی کردن در دنیای امروز نیز از مطالبات مقام معظم رهبری از مبلغان است. وی استکبار ستیزی در چارچوب نظام توحیدی را از مهمترین عوامل حفظ اصول اسلامی دانست و گفت: اگر جهان اقتصادی و سیاسی به سمت آگاهی نداشتن پیش برود، تحول در بصیرت‌افزایی کاهش یافته و در بیان آسیب‌ها به عنوان نخستین مشکل بیان می‌شود.

آخرین آمار ولادت ،ازدواج و طلاق در استان

طلاق همچنان پیشتاز

در شش ماه نخست امسال ۱۸ هزار و ۳۱۶ واقعه ولادت در این استان به ثبت رسیده که در مقایسه با مدت مشابه سال قبل ۷/۳ درصد افزایش داشته است.
مدیرکل ثبت احوال استان همدان با بیان این خبر به مهر گفته: از مجموع ولادت‌های ثبت شده ۹ هزار و ۴۶۱ نفر پسر و ۸ هزار و ۸۵۵ نفر دختر بوده‌اند،
عبدا... مقصودی‌فر افزود: درمجموع به ازای هر ۱۰۷ پسر ۱۰۰ دختر در استان همدان متولد شده است.
وی بابیان اینکه در شش ماه نخست امسال در هر شبانه‌روز ۹۸ نوزاد در استان همدان متولد شده است، اظهار داشت: از مجموع ولادت‌های ثبت‌شده تعداد ۱۱ هزار و ۷۵۶ ولادت شهری و ۶ هزار و ۵۶۰ ولادت نیز روستایی بوده است.
مدیرکل ثبت‌احوال استان همدان بیشترین آمار ولادت‌ها را با ۳۲/۲ درصد مربوط به گروه سنی مادران ۲۹-۲۵ سال عنوان کرد و گفت: ۹۹/۶ درصد از ولادت‌های ثبت شده در مهلت قانونی ۱۵ روزه به ثبت رسیده‌اند.
عبدا... مقصودی فر ادامه داد: بیشترین درصد ثبت ولادت در مهلت قانونی با ۹۹/۹ درصد مربوط به شهرستان‌های رزن و اسدآباد و کمترین آن با ۹۹/۴ درصد مربوط به شهرستان همدان بوده است.
۲۹۸ مورد از ولادت‌های ثبت‌شده مربوط به نوزادان دوقلو و ۱۵ مورد نیز مربوط به نوزادان سه‌قلو بوده است.
وی یادآور شد: ۲۹۸ مورد از ولادت‌های ثبت شده در شش ماه نخست امسال مربوط به نوزادان دوقلو و ۱۵ مورد نیز مربوط به نوزادان سه‌قلو بوده است.
وی در ادامه به نام‌های انتخابی در شش ماه نخست امسال در استان همدان اشاره کرد و افزود: در این مدت بیشترین نام انتخابی در گروه پسران مربوط به نام امیرعلی با تعداد ۵۶۳ مورد و در گروه دختران بیشترین نام انتخابی مربوط به نام فاطمه با ۸۰۱ مورد بوده است. مدیرکل ثبت‌احوال استان همدان در ادامه همچنین از ثبت ۵ هزار و ۸۵ واقعه فوت در شش ماه نخست سال جاری خبر داد و اظهار کرد: به‌طور متوسط در هر شبانه‌روز ۲۷ واقعه فوت در استان همدان به ثبت رسیده است.
عبدا... مقصودی‌فر عنوان کرد: از مجموع فوت‌شدگان در این مدت ۵۸/۶ درصد مربوط به مردان و ۴۱/۴ درصد نیز مربوط به زنان بوده است. مدیرکل ثبت‌احوال استان همدان همچنین از ثبت ۱۰ هزار و ۲۰ مورد ازدواج در شش‌ماه نخست امسال در این استان خبر داد. عبدا... مقصودی فر بابیان اینکه تعداد ازدواج‌های ثبت‌شده در شش‌ماه نخست سال ۹۴ در مقایسه با مدت مشابه سال قبل ۲/۴ درصد کاهش داشته است، افزود: در این مدت در هر شبانه‌روز ۵۴ ازدواج در استان همدان به ثبت رسیده است. وی بیشترین ازدواج ثبت‌شده با تعداد ۹۶۴ مورد را مربوط به زوجین هم سن بیان کرد و اظهار داشت: میانگین سن ازدواج برای مردان برابر ۲۸/۴ سال برای زنان ۲۲/۹ سال بوده است.میانگین سن ازدواج برای مردان شهری برابر ۲۹/۱ سال و مردان روستایی برابر ۲۶/۸ سال بوده است. مدیرکل ثبت احوال استان همدان در ادامه میانگین سن ازدواج برای مردان شهری برابر ۲۹/۱ سال و مردان روستایی برابر ۲۶/۸ سال اعلام کرد و گفت: میانگین سن ازدواج برای زنان شهری نیز برابر ۲۳/۸ سال و برای زنان روستایی برابر ۲۰/۵ سال گزارش‌شده است.
عبدا... مقصودی‌فر در ادامه با آمار طلاق نیز اشاره کرد و با بیان اینکه در شش ماه نخست سال ۹۴ تعداد هزار و ۹۹۷ مورد طلاق به ثبت رسیده است، گفت: در هر شبانه‌روز ۱۱ طلاق در استان همدان به ثبت رسیده که در مقایسه با مدت مشابه سال قبل ۵/۷ درصد افزایش‌یافته است.
وی میانگین دوام زندگی را برابر ۶/۹ سال اعلام کرد و افزود: این شاخص برای مناطق شهری ۷/۲ سال و برای مناطق روستایی ۵/۸ سال بوده است.
عبدا... مقصودی‌فر در پایان بابیان اینکه در شش ماه نخست سال ۹۴ به ازای هر ۵ ازدواج یک طلاق به ثبت رسیده است، اظهار داشت: این نسبت در مدت مشابه سال قبل برابر ۵/۴ بوده است.

برگزاری همایش شیرخوارگان حسینی در ۱۰۰ نقطه استان

دبیر اجرایی همایش شیرخوارگان در استان همدان، از برگزاری همایش بزرگ شیرخوارگان حسینی همزمان با نخستین جمعه ماه محرم در ۱۰۰ نقطه از سراسر استان همدان خبر داد.
به گزارش شبستان، اصغر رسولی، با اشاره به اینکه اولین جمعه محرم روز جهانی حضرت علی اصغر(ع) نامگذاری می‌شود، گفت: این مراسم در ۱۰۰ نقطه از سراسر استان همدان در نخستین جمعه ماه محرم صبح (۲۴ مهر) برگزار می‌شود.
وی افزود: همایش شیرخوارگان حسینی همزمان با سراسر کشور در پنج قاره و بیش از ۴۰ کشور جهان برگزار می‌شود.
وی بیان کرد: سخنرانی، پخش ۱۰ هزار لباس شیرخوارگان به صورت رایگان در بین شرکت‌کنندگان، مداحی، برنامه نذرخوانی و آیین گهواره گردانی از برخی برنامه‌های همایش شیرخوارگان است.
دبیر اجرایی همایش شیرخوارگان در همدان اظهار داشت: سال گذشته همایش شیر خوارگان در ۷۰ نقطه و امسال در ۱۰۰ نقطه استان برگزار می‌شود. رسولی بیان کرد: با هدف ترویج دکترین مجمع جهانی حضرت علی‌اصغر(ع) و تکامل حیات شیعه از کربلا تا عصر حاضر این همایش با حضور عاشقان حسینی باشکوه خاصی توام با حزن و اندوه برگزار می‌شود.

shenide@hamedanpayam.com

شنیده‌ها

۱- یکی از کاندیداهای احتمالی حوزه انتخابیه نهاوند منتظر اعلام نظر پزشکان برای حضور در فعالیت‌های انتخاباتی است. گویا علیحسینی به تازگی عمل جراحی قلب داشته است. گفتنی است علیحسینی سابقه حضور در مجلس از حوزه انتخابیه نهاوند را داراست.
۲- رانت‌خواری کارکنان یک سازمان احیا شده در استان آغاز شده است. گویا دو تن از کارکنان این سازمان با فشار به مدیر یکی از سازمان‌ها دو نفر از بستگان خود را به استخدام قراردادی آن دستگاه درآورده‌اند. گفتنی است رانت‌خواری و ویژه‌خواری با فشار اهرم بودجه از دلایل انحلال سازمان مدیریت بود.
۳- بیمارستان مختص بانوان در مراکز استان‌ها راه‌اندازی می‌شود. گویا وزارت بهداشت پیگیر راه‌اندازی این بیمارستان‌هاست. گفتنی است وزارت بهداشت خواستار حمایت بخش خصوصی از این اقدام شده است.
۴- بازار پیراهن‌های مشکی چینی در آستانه محرم داغ شده است. گویا حدود ۶۰ تا ۷۰ درصد پیراهن‌های مشکی از چین وارد ایران شده است. گفتنی است بازار خریدوفروش پیراهن ایرانی به دلیل حجم واردات گسترده در رکود بسر می‌برد.
۵- جابه‌جایی کیوسک‌های مطبوعاتی در شهر ممنوع می‌شود. گویا این اقدام ابتدا در شورای شهر تهران پیگیری خواهد شد. گفتنی است کیوسک‌های مطبوعاتی به دلایلی چون نبود درآمد کافی در یک منطقه، جابه‌جا می‌شوند.
۶- سیمان فضای مجازی را تحت تأثیر قرار داده است. گویا پس از تهدید تیم مذاکره‌کننده به دفن با سیمان، کانال حامیان ظریف در فضای مجازی فعال شده است. گفتنی است این کانال شعار خود را "رأی در برابر سیمان" انتخاب کرده است .
۷- نظارت بر روغن خوراکی تشدید می‌شود. گویا شایعه استفاده از پارافین در تولید روغن خوراکی دلیل این اقدام است. گفتنی است انجمن روغن‌کشی این شایعه را رد کرده است.
۸- ورزشکارانی که کسب سهمیه المپیک کرده‌اند از این ماه حقوق دریافت می‌کنند. گویا میزان پرداختی به این ورزشکاران ماهانه دو میلیون تومان است. گفتنی است المپیک سال ۲۰۱۶ در برزیل برگزار می‌شود.
۹- دولت یک ورزشگاه پنج هزار نفری را در شهرستانی با جمعیت ۱۸ هزار نفر افتتاح کرد. گویا این اقدام در سفر رئیس‌جمهور به مازندران در شهرستان سیمرغ اتفاق افتاده است. گفتنی است شهرستان سیمرغ در آذرماه ۱۳۹۱ به دستور رئیس‌جمهور سابق با جمعیتی در حدود ۱۸ هزار نفر با انتزاع از شهرستان قائم‌شهر ایجاد شد.

خبر

برگزاری دوره آموزشی مراجع حل اختلاف قانون کار

کارگروه آموزشی نمایندگان مراجع حل اختلاف قانون کار در استان برگزار می‌شود.
مدیرکل تعاون کار و رفاه اجتماعی استان همدان با اعلام این خبر گفت: این دوره آموزشی به منظور اجرایی شدن دستورالعمل شماره ۳۹ معاونت محترم روابط کار می‌باشد که در این دوره آموزشی مخاطبان با دستورالعمل‌های موجود، آیین‌نامه‌ها، مقررات مربوط به آیین رسیدگی در مراجع حل اختلاف و مباحث مربوط به شرایط کاری و موارد مرتبط حقوقی در زمینه صدور رأی و مراجع حل اختلاف آشنا می‌شوند.
مسعود اقلامی گفت: کارگاه آموزشی روابط کار با همکاری مؤسسه کار و تأمین اجتماعی، ویژه نمایندگان دولت، کارگران و کارفرمایان اعضای هیأت‌های تشخیص و حل اختلاف، به‌مدت ۶۰ ساعت (۸روز) در مهرماه و آبان‌ماه سال جاری در محل سالن اجتماعات اداره کل تعاون، کار و رفاه اجتماعی استان همدان برگزار می‌گردد.
وی هدف از برگزاری این دوره آموزشی را ارتقای سطح علمی کارشناسان و اعضای هیأت‌های تشخیص و حل اختلاف و بهینه‌سازی رسیدگی به دعاوی مطروحه در مراجع حل اختلاف کار، الزامات قراردادهای کار و حقوق و تکالیف طرفین و نیز پرسش و پاسخ در زمینه مسائل روابط کار در جهت اتخاذ رویه واحد در رسیدگی به اختلافات کارگری و کارفرمایی می‌باشد.
وی گفت: در این دوره آموزشی مخاطبان با دستورالعمل‌های موجود، آیین‌نامه‌ها، مقررات مربوط به آیین رسیدگی در مراجع حل اختلاف و مباحث مربوط به شرایط کاری و موارد مرتبط حقوقی در زمینه صدور رأی و مراجع حل اختلاف آشنا می‌شوند.
در پایان از شرکت‌کنندگان آزمون به‌عمل می‌آید که در صورت قبولی در آزمون، گواهینامه از طرف مؤسسه کار و تأمین اجتماعی صادر خواهد شد.

اخلاص سردار همدانی او را ماندگار کرد

این اخلاص سردار همدانی میلیون‌ها مردم را به مراسم تشییع کشاند. نماینده مردم همدان در مجلس خبرگان رهبری با بیان این مطلب به فارس اظهار کرد: تبلیغات باعث ایجاد محبت نخواهد شد بلکه کلید آن دست خداوند است و با تبلیغات هم ایجاد نمی‌شود.
آیت‌ا... علی رازینی در گفت‌وگو با فارس افزود: بسیاری از حاضران در مراسم تشییع شهید همدانی یکبار هم ایشان را از نزدیک ملاقات نکرده بودند. اخلاصی که شهید همدانی داشت باعث شد که مردم میلیونی در مراسم تشییع ایشان شرکت کنند.
نماینده مردم همدان در مجلس خبرگان با بیان اینکه مجلس شهید همدانی کم‌نظیر بود، تصریح کرد: عطر شهادت و جبهه‌ها در فضای شهر پیچیده شده بود.

پیام تاریخ، تمدن و فرهنگ مادستان
The Message Of Madestan's History & Civilization & Culture
روزنامه همدان پیام
۳
چهارشنبه ● ۲۲ مهرماه ۱۳۹۴ ● شماره ۲۴۷۳
خبر
khabar@hamedanpayam.com

معاون هماهنگ‌کننده نمایندگی ولی فقیه در سپاه پاسداران:
خبرهای خوشی از سربازان سردار همدانی در راه است

معاون هماهنگ‌کننده نمایندگی ولی فقیه در سپاه پاسداران انقلاب اسلامی گفت: خبرهای خوبی از سربازان سردار همدانی در جبهه مقاومت در راه است.

محمدحسین سپهر در گفت‌وگو با فارس اظهار کرد: امروز جریان کفر و منافقین جهانی و منطقه‌ای در برابر جبهه حق در غرب آسیا و شمال آفریقا ایستاده‌اند که در این شرایط باید بصیر و هوشیار بود.

وی با بیان اینکه جبهه مقاومت اسلامی در کشورهایی چون عراق، لبنان، سوریه، یمن و افغانستان ایجاد شده است، گفت: این کشورها با فرهنگ دفاع مقدس ایران اسلامی در مقابل کفر وارد عرصه مبارزه شده‌اند.

معاون هماهنگ‌کننده نمایندگی ولی فقیه در سپاه پاسداران انقلاب اسلامی با بیان اینکه استکبارستیزی از ارکان اعتقادی مسلمانان و مبانی دینی ماست، افزود: شخصیت‌هایی چون سردار همدانی برای جهاد در راه خدا و مبارزه با کفر در هر نقطه که لازم باشد تلاش و جهاد می‌کنند.

وی ادامه داد: اگر امروز با تکفیری‌ها و آمریکا در سوریه و لبنان نمی‌جنگیدیم باید در شهرهای ایران با آن‌ها مبارزه می‌کردیم. سپهر خاطرنشان کرد: اگر ما در آن جبهه موفق شویم، انقلاب اسلامی و انقلاب جهانی امام عصر(عج)، پیروزی‌های بزرگ‌تری را در آینده خواهد دید. وی گفت: سردار همدانی رفت اما همدانی‌های دیگری در جبهه‌ها هستند که ایثارگری می‌کنند و تجارب انقلاب اسلامی را برای مقابله با ظلم صادر و منتقل خواهند کرد.

معاون هماهنگ‌کننده نمایندگی ولی فقیه در سپاه پاسداران انقلاب اسلامی اظهار کرد: خون سردار همدانی باعث شده که ده‌ها لشکر از علویون و اهل تسنن سوریه در مقابل آمریکا و منافقان و کفار سازماندهی پیدا کنند.

وی با بیان اینکه جبهه مقاومت با پیروزی‌های بزرگی مواجه شده است، افزود: در آینده نزدیک نیز شاهد خبرهای خوبی از سربازانی که سردار همدانی در سوریه تربیت کرده است، خواهید شنید.

وعده

■ نامگذاری تقاطع میدان سپاه به نام شهید همدانی
(همدان‌پیام ۹۴/۷/۲۱)

یادداشت

مرکز تجلیل از مفاخر ایجاد شود

» محمد سهرابی

امروز در مراسمی از نیم قرن تلاش و خدمات ماندگار سید کاظم اکرمی به عنوان یکی از چهره‌های موفق علمی، فرهنگی و سیاسی تجلیل می‌شود.

این مراسم در شرایطی برگزار می‌شود که بحث قدردانی و تجلیل از چهره‌های ماندگار به‌ویژه در حوزه‌های فرهنگی و اجتماعی مدت‌هاست که به طور جدی در محافل مختلف دنبال می‌شود.

این مهم در استانی مثل همدان نیز که اتفاقاً از جایگاه فرهنگی بالایی برخوردار بوده و چهره‌های موفق علمی و فرهنگی از این دیار برخاسته و منشأ خدمات ماندگاری در جامعه بوده‌اند، ضرورتی همیشگی است.

اکرمی از جمله این شخصیت‌ها و چهره‌های ماندگار است که با توجه به سابقه درخشان در دوران انقلاب اسلامی و پس از آن و خدماتی که در حوزه‌های مختلف داشته است، تجلیل از او اهمیت خاص خود را دارد.

علاوه بر جایگاه علمی، شخصیت ارزشمند فرهنگی و خدمات ماندگار این چهره موفق که از مفاخر استان به حساب می‌آید و شایسته تجلیل است، از جهات دیگر نیز می‌توان به اهمیت برگزاری چنین همایش‌هایی و ضرورت پاسداشت مفاخر استان پرداخت.

امروزه با توجه به پیشرفت بشر در زمینه‌های مختلف و به‌علاوه شکل‌گیری فضای رقابتی در بین کشورها که هر روز به عرصه جدیدی کشیده می‌شود، توجه به نخبگان از اهمیت مضاعفی برخوردار است.

بدون شک بزرگان هر حوزه‌ای دارای جایگاه برجسته‌ای هستند که با آثار، افکار، ابداعات و اندیشه‌های خود نقش مهمی در پیشرفت جامعه دارند. از این روست که تلاش می‌شود هرچه بیشتر فرهنگ تجلیل و قدردانی از مشاهیر و مفاخر حوزه‌های مختلف در جوامع تقویت شود تا تا با زمینه‌های اقتدار ملی و پیشرفت جامعه در بخش‌های مختلف فراهم گردد.

از طرفی بحث الگوسازی و معرفی چهره‌های موفق در زمینه‌های مختلف به عنوان الگوی مناسب برای پیشرفت به‌ویژه برای برای جوانان و نسل‌های جدید از اهمیت خاصی برخوردار است. کما اینکه در شرایط کنونی که مباحثی چون جنگ نرم نیز مطرح است، تلاش برای ارائه نمونه‌ها و الگوهای مناسب و قابل دسترس به جوانان باعث می‌شود تا جلوی نفوذ دشمن گرفته شده و با برجسته کردن بزرگان و مفاخر، اعتماد به نفس ملی تقویت گردد.

همچنین معرفی به موقع و دقیق این الگوها انگیزه پیشرفت را در بین جوانان افزایش می‌دهد؛ چراکه این کار انگیزه کار و تلاش و تحقیق را در بین کودکان، نوجوانان و جوانان تقویت می‌کند و بدین ترتیب مسیر موفقیت بیش از پیش آنها هموار می‌گردد.

فراموش نکنیم در جامعه‌ای که بزرگان و نخبگان حوزه‌های مختلف مورد بی‌اعتنایی قرار گیرند و یا به علت کم‌اطلاعی جامعه و مسئولان از تلاش‌های آنان تجلیل نشود، نه‌تنها نسل‌های جدید به خوبی نمی‌توانند از تجارب ارزشمند آنها استفاده کرده و الگوی خود قرار دهند، بلکه حتی ممکن است نخبگان جامعه دچار سرخوردگی شوند که در این صورت جامعه آسیب‌های فراوانی خواهد دید.

موضوع جایگاه و موقعیت استان همدان به لحاظ علمی و فرهنگی است. استانی فرهنگی و تاریخی که پیشینه‌ای کهن و درخشان در عرصه‌های مختلف دارد و مهد انسان‌های بزرگ و موفقی است که نام برخی از آنها حتی در فراسوی مرزها مطرح است.

بر این اساس تجلیل از چهره‌های ماندگار این دیار در عرصه‌های مختلف اهمیت بالایی دارد که باید مورد توجه قرار گیرد. موضوعی که گرچه در گذشته تا حدود زیادی مورد غفلت واقع شده، اما امروزه بزرگان استان تأکید خاصی بر تکریم و تجلیل از چهره‌های موفق این دیار دارند.

تجلیل از اکرمی به عنوان یکی از این چهره‌های موفق، اقدام شایسته‌ای است که می‌تواند نقطه آغاز حرکت‌های بزرگ و ثمربخش در این زمینه باشد.

در همین راستا با توجه به هویت و جایگاه علمی و فرهنگی استان که مهد علما، دانشمندان و چهره‌های موفق در عرصه‌های مختلف بوده است، پیشنهاد می‌شود مرکزی علمی- فرهنگی جهت پیگیری امور مرتبط با مشاهیر و مفاخر استان همدان تشکیل شود. مرکزی که بتواند زمینه‌ساز معرفی چهره‌های ماندگار استان و تجلیل و تکریم از آنها گشته و علاوه بر آن با ایجاد پیوست فرهنگی بین مفاخر و نسل حاضر، زمینه‌های رشد و شکوفایی استان را فراهم نماید.

استانداردها زبان مشترک جهان
تبریک و تهنیت
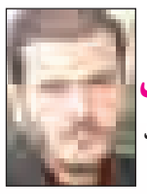
جناب آقای مهندس
سیدسعید میرنظامی مدنی
مدیر کل محترم اداره استاندارد استان همدان
فرا رسیدن ۲۲ مهرماه روز جهانی استاندارد را بر حضرتعالی و تمامی زحمتکشان و دلسوزان این عرصه مهم مبارکباد.در پناه ایزد متعال همواره موفق و موید باشید.
شرکت الماس بتن غرب- شعبانی

امروز از نیم قرن تلاش سید کاظم اکرمی تجلیل می‌شود
نکوداشت استاد علم و سیاست در همدان

» سمانه جهانگیری عرش

سنت حسنه و نیکوی تکریم و بزرگداشت مفاخر و اندیشمندان، امر توصیه شده‌ای در آموزه‌های دینی و فرهنگ ما ایرانیان است.

البته شاید از باب مطایبه گفته شده است که ما ایرانی زنده خوب و ایرانی مرده بد نداریم. این نازک خیالی و عبارت طنزگونه که خالی از واقعیت هم نیست از ضرورت بزرگداشت اندیشمندان و متفکران چه در قید حیات و چه آنان که به دیار باقی شتافته باشند نمی‌کاهد و به ما هشدار می‌دهد که نگذاریم این عبارت در مورد اندیشمندان و مفاخر در قید حیات ما تحقق خارجی پیدا کند و بیش از آنکه در حسرت از دست دادن مفاخر خود افسوس بخوریم در حیات آنان با تجلیل مناسب از این واقعیت عبور کنیم.

حال با توجه به فاصله گرفتن نسل جدید از نسل گذشته که پایه‌گذار انقلاب اسلامی بودند لازم می‌نماید که بزرگان، اندیشمندان و نخبگان فرهنگی، سیاسی، اجتماعی، ادبی و... کشور هرازچند گاهی تکریم شوند تا آیندگان بدانند که آنان چه تأثیری در بنای این انقلاب داشتند.

با این توصیف انجمن اسلامی معلمان با تأسی از فرمایشات مقام معظم رهبری مبنی بر پاسداشت نخبگان علمی،فرهنگی، سیاسی و سایر در صدد برآمده است تا مراسم نکوداشت استاد اکرمی را به پاس نیم قرن فعالیت او در عرصه‌های مختلف سیاسی، اجتماعی، فرهنگی را برگزار کند.

انجمن اسلامی معلمان ایران در کوران انقلاب توسط افراد بزرگواری چون شهید بهشتی، شهید رجایی، شهید باهنر و مرحوم مهندس کتیرایی و تعداد دیگر از معلمان متعهد و انقلابی به وجود آمد تا در کنار کمک به انقلابیون مسلمان، جهت مبارزه با رژیم گذشته زمینه‌ساز فرهنگ اصیل اسلام محمدی(ص) باشد.

نایب‌رئیس انجمن اسلامی معلمان استان همدان و رئیس ستاد برگزاری آیین نکوداشت استاد کاظم اکرمی می‌گوید: زمینه‌سازی و فراهم کردن تربیت صحیح جامعه بر اساس راهبردها و روش‌های گوناگونی قابل تحقق است و به کارگیری آن روش‌ها به عهده متولیان فرهنگی جامعه است.

عباس احمدی‌مقیم گفت: یکی از راهبردهای تربیتی نسل آتی گرامیداشت و نکوداشت عالمان دین و مفاخر علمی و فرهنگی است تا از رهگذر این برنامه عملی، حس سپاسگزاری بشر تقویت شده و به سوی الگوی مناسب رهنمون گردد و به واسطه همین الگوگیری از اسوه‌ها، مسیر زندگی خویش را درست انتخاب کنند.

وی نکوداشت سید کاظم اکرمی را پاسداشت نیم قرن تلاش و مجاهدت در عرصه‌های تربیتی، علمی، فرهنگی و سیاسی کشور با اهداف، الگو گرفتن از وی در ادامه این راه موفق برای تعالی هرچه بیشتر عرصه‌های علمی و فرهنگی کشور، ترویج روحیه حفظ کرامت انسانی اعلام کرد و گفت: دیگر هدف برگزاری این آیین ترویج روحیه احترام به مفاخر دینی، علمی و فرهنگی کشور و ترغیب جوانان به معنویت، علم‌آموزی و حسن اخلاق دانست.

رئیس ستاد نکوداشت استاد اکرمی برنامه‌های نکوداشت را چاپ و نشر کتابی مشتمل بر زندگینامه، سوابق، افتخارات، آثار و تألیفات، خاطرات و دیگر موضوعات مرتبط از نگاه دیگران، تهیه مستند گزارشی (صوتی و تصویری) از دوران قبل و بعد از انقلاب آقای اکرمی و اجرای مراسم نکوداشت با حضور مسولان و شخصیت‌های صاحب‌نام کشور اعلام کرد و گفت: چاپ سه کتاب با عنوان آموزش‌وپرورش و پژوهش، مجموعه مقالات تربیتی در حوزه آموزش‌وپرورش، برگی از روایات یاران دربرگیرنده مجموعه خاطرات همکاران، هم‌رزمان و دوستان قبل و پس از انقلاب و دوران زندان، مجلس، خبرگان قانون اساسی، وزارت آموزش‌وپرورش و دانشگاه‌هایی که وی به عنوان مدرس یا رئیس در آن فعالیت می‌کرد از جمله مباحث و برنامه‌های جانبی این آیین است.

وی بیان کرد: در کنار برگزاری این آیین یکی دیگر از برنامه‌ها تقدیر از پیشکسوتان فرهنگی که جزو خانواده شهدای گرانقدر هستند نیز انجام خواهد شد.

احمدی اظهار کرد: در این مراسم از طیف‌های مختلف فکری، سیاسی، مذهبی ،علمی، دانشگاهیان، اساتید ، دانشجویان دعوت شده است تا با حضور خود مراسمی باشکوه را رقم بزنند؛ چراکه تکریم از شخصیت‌های نخبه وظیفه همگانی است.

رئیس ستاد برگزاری آیین نکوداشت اکرمی گفت: این برنامه یک حرکت خودجوش است که به صورت مردمی امروز برگزار می‌شود.

تذکر معاون استاندار به اداره اوقاف
نباید برای قبور والدین شهدا وجهی دریافت شود

اخذ وجه برای قبور والدین شهدا و جانبازان در قطعه شهدا مناسب نیست و استان همدان نیز مانند دیگر استان‌ها نباید وجهی دریافت کند. معاون عمرانی استانداری همدان این تذکر را در کارگروه ساماندهی گلزار شهدا در استان همدان داده است.

این تذکر در واکنش به انتقادی بود که مدیرکل بنیاد شهید و امور ایثارگران استان از اداره کل اوقاف در اخذ وجه برای قبور والدین شهدا وارد کرد.

به گزارش فارس محمودرضا عراقی با تسلیت به مناسبت شهادت سردار سرلشگر همدانی اظهار کرد: سردار همدانی پیشکسوت سالهای حماسه و ایثار همه عمر خود را راه دفاع از کشور و اسلام صرف کرد.

وی با اشاره به حضور گسترده مردم در مراسم تشییع این سردار رشید اسلام بیان کرد: مردم استان به خوبی نشان دادند قدردان خدمات و زحمات این مرد بزرگ هستند. معاون عمرانی استاندار همدان ادامه داد: اقشار مختلف مردم در این مراسم با عشق و از ته دل آمده بودند و این امر نشانگر این است که افراد مخلص و خادم در دل مردم جا دارند.

این مسئول با اشاره به اینکه همدان شایستگی این را دارد که یکی از شهرهای مهم کشور ایران اسلامی باشد، خاطرنشان کرد: وجود شخصیتهای بزرگی همچون سرلشگر همدانی موجب افتخار استان است.

عراقی با بیان اینکه با وجود برخی ناهماهنگی‌ها استان همدان در بحث ساماندهی گلزار شهدا جایگاه خوبی در کشور دارد، گفت: با وجود کمبود اعتبارات و مشکلات مختلف اما اعتبار ساماندهی گلزار شهدا تأمین شده و کارها شکل گرفته است. وی با اشاره به اینکه با تأمین بودجه و آماده شدن شرایط اعتباری، کار ساماندهی گلزارهای شهدا با یک یا علی(ع) و یا حسین(ع) تمام می‌شود، افزود: فرمانداران در شهرستانها در خصوص ساماندهی گلزار شهدا و مزار شهدای گمنام جلساتی را برگزار و نتیجه جلسه را به کارگروه ارسال کنند. معاون عمرانی استاندار همدان با اشاره به اینکه در دولت تدبیر و امید اختیارات مناسبی به استانها داده شده است، گفت: برخی از اختیارات نیز باید به فرمانداران داده شود و امور شهرستان با اختیارات فرمانداران انجام شود.

این مسئول با بیان اینکه پیگیری بسیاری برای واگذاری باغ بهشت همدان به شهرداری انجام شد، گفت: اوقاف در این‌باره مقاومت کرد و به دلیل بحث وقفی بودن باغ بهشت این امکان فراهم نشد.

عراقی اخذ وجه برای قبور والدین شهدا و جانبازان در قطعه شهدا را قابل قبول ندانست و بیان کرد: استان همدان نیز مانند دیگر استانها نباید در این خصوص وجهی دریافت کند. وی خواستار ایجاد راهکاری برای پرداخت دیون دهیاری‌ها در بحث ساماندهی گلزار شهدا در روستاها شد.

ساماندهی ۶۱۱ گلزار شهدا در همدان

مدیرکل بنیاد شهید و امور ایثارگران همدان هم در این کارگروه گفت: ۷ هزار و ۴۳۳ مزار شهید در استان وجود دارد و از این تعداد ۶ هزار و ۸۴۷ مزار شهید در ۶۱۱ گلزار ساماندهی شده است. ناصر عارف با بیان اینکه در استان همدان ۶۹۲ گلزار شهید وجود دارد، خاطرنشان کرد: مکان دفن شهدا به مانند امامزادگان عشق است و شهدا به نسل‌های امروز درس چگونه زندگی کردن و چگونه مردن را می‌دهند.

وی با بیان اینکه کار ساماندهی ۷۹ گلزار شهدا با ۲۱۹ مزار باقی مانده است افزود: در برخی از گلزارهای شهدا قطعه‌های برای والدین شهدا و جانبازان در نظر گرفته نشده است. قطعه والدین شهدا و جانبازان در همدان نیز در حال پر شدن است و باید فضایی دیگر در نظر گرفته شود.

مدیرکل بنیاد شهید همدان با انتقاد از دریافت وجه برای قبور والدین شهدا و جانبازان از سوی اداره اوقاف بیان کرد: بر اساس تفاهمنامه وزارت کشور و بنیاد شهید برای این امر نباید مبلغی اخذ شود اما اوقاف برای مزار والدین شهدا ۵۰ درصد و برای مزار جانبازان ۷۰ درصد وجه دریافت می‌کند. وی با بیان اینکه بنیاد شهید تفاوتی در بحث رسیدگی و ساماندهی بین شهدای با نام و گمنام قائل نیست، افزود: همه این عزیزان در راه اسلام و دفاع از کشور به شهادت رسیدند. عارف با اشاره به اینکه کار انجام المان‌های شهدای گمنام در شهرستانهای اسدآباد و تویسرکان در حال انجام است، گفت: این کار در شهرستانها به شهرداری مربوط است که با ارسال طرحی به دفتر فنی استانداری و تصویب آن انجام می‌شود.

مدیرکل پست همدان خبر داد
خریدوفروش بین‌المللی از طریق پست

» محمدحسین نوری فر

تاکنون خریدوفروش داخل کشوری به صورت اینترنتی انجام می‌شد اما از ۱۷ مهرماه از طریق مشارکت بخش خصوصی و شرکت yata این خدمت به صورت خریدوفروش بین‌المللی شده است.

مدیرکل پست استان همدان در نشست با خبرنگاران با اعلام این خبر گفت: نحوه کار به این گونه است که هر فردی با مراجعه به سایت yata.ir کالای مورد نظر خود را از داخل یا خارج از کشور خریداری کرده و مبلغ خود را به ریال پرداخت می‌کند.

حمید بهنامی در ادامه از در راه بودن تحولات خدمات پستی خبر داد و اظهار کرد: صندوق پستی هوشمند تا پایان سال در همدان نصب خواهد شد.

وی با بیان اینکه نصب صندوق پستی هوشمند در همدان در آینده نزدیک انجام می‌شود، گفت: در فاز نخست ۲ هزار صندوق در سطح کشور سفارش داده شده که سهمیه استان‌ها نیز لحاظ خواهد شد.

وی افزود: این صندوق به محض ورود مرسوله به داخل آن، پیامی به دیتاسنتر(مرکز اطلاعات پستی) منتقل کرده و ضمن تعیین نوع مرسوله نسبت به جابه‌جایی آن اطلاع می‌دهد. وی با بیان اینکه ۱۹۸ کشور دنیا عضو اتحادیه پست هستند، گفت: پست کشور ۱۷ مهرماه ۱۴۰ ساله شد و ۱۳۸ سال است که به عضویت این اتحادیه درآمده است. وی با بیان اینکه پست دارای سه شبکه است، افزود: شبکه فیزیکی، الکترونیکی و مالی سه شبکه‌ای است که با همپوشانی به مردم خدمات ارائه می‌کند.

مدیرکل پست استان همدان با بیان اینکه برخی تصور می‌کنند با توسعه الکترونیکی حجم کار پست کاهش می‌یابد، افزود: این مسأله حالت عکس دارد و هرچه فناوری IT توسعه یابد، بسترهای الکترونیکی تقویت شده و خدمات پستی افزایش می‌یابد. وی گفت: تلاش پست بر این است تمام شهروندان دارای صندوق پستی مجازی شوند.بر این اساس تمام ایمیل‌ها، اخطاریه‌ها، ابلاغیه‌ها و قبوض دستگاه‌های خدمات‌رسان به این صندوق وارد شده و افراد به راحتی به این صندوق دسترسی خواهند داشت. مدیرکل پست استان همدان با بیان اینکه صندوق پستی مجازی در ماه‌های آینده افتتاح می‌شود، بیان کرد: ورود به حریم صندوق هر فرد با مجوزی است که خود فرد به پست می‌دهد تا مرسوله ارسال شود.

وی در ادامه به راه‌اندازی سرویس لجستیک اشاره کرد و گفت: این سرویس فاصله بین تولیدکننده و مصرف‌کننده را حذف کرده و کالا و محصول را مستقیم به مصرف‌کننده می‌رساند.

الووو پیام

ایمیل ——— mardomi@hamedanpayam.com
پیامک ——— ۱۰۰۰۶۰۶۶
تلفن و پیام‌گیر ——— ۳۸۲۷۹۰۴۰ - ۰۸۱

مخاطبان فرهیخته و گرامی ستون الو پیام از این پس می توانند در فصل جدید از پردازش نظراتشان در روزنامه به عنوان خبرنگار به ارسال اخبارشفاهی ، مشاهدات و تصاویر جالب توجه و نکته دار از سطح شهر و ارسال نکته نظرات به شکل نامه اقدام کنند. این مشارکت می تواند روزنامه را بیشتر به سمت مطالب دلخواه و مورد پسند مخاطبان راهنمایی کند.

خوانندگان گرامی می توانند با کانالهای ارتباطی روزنامه با ستون الو پیام ارتباط بر قرار کرده و نظرات و مشاهدات و تصاویر خود را در اختیار ما قرار دهند.

می‌خواستم از یک خلأ قانونی در ترخیص کالا از گمرک خبر بدهم. در ترخیص کالا از گمرک روندی هست که به کالابرگ سبز می‌دهند. کالا وارد کشور می‌شود در راه مأموران نیروی انتظامی می‌توانند کالا را متوقف کنند شما برگ سبز را نشان مأموران می‌دهید اما کالا به انبار انتقال داده می‌شود تا صحت برگ سبز مشخص شود. این روند گاه تا دو تا سه ماه طول می‌کشد و کالا همچنان باید در انبار بماند و معلوم نیست که خسارت واردکننده را چه کسی باید بدهد. حال اگر این کالاها از اجناس فاسد شدنی یا تاریخ‌دار باشند دیگر احتمال خسارت بسیار بالا می‌رود. حتی کالاهای غیر این هم گارانتی خود را از دست می‌دهند. این یک خلأ قانونی دارد که باید از سوی نمایندگان مورد بررسی قرار گیرد. این حقوق یک شهروند دایرانی و یک واردکننده است.

یک عمده‌فروش لوازم صوتی و تصویری

درود به روان پاک شهدای اسلام و انقلاب به‌ویژه سردار شهید حاج حسین همدانی. واقعاً مردم سنگ تمام گذاشتند و خوش درخشیدند. رفتن سردار همدانی داغ سنگینی برای ما همدانی‌ها بود. هنوز هم واقعاً نمی‌توانیم بپذیریم که سردار از بین ما رفته است. اما به برکت خون این شهید راه و آرمانش ادامه پیدا می‌کند و تکفیری‌ها به هلاکت می‌رسند. درود خدا بر سردار شهید همدانی و بر مردمی که به بدرقه او آمدند.

اعلایی از همدان

خواهش دارم از همدان‌پیام روی مسائل اجتماعی بیشتر کار کنند. این استان مسائل و آسیب‌های فراوانی دارد که باید به آن پرداخته شود. چرا پرونده نزاع در دادگاه‌های ما این همه زیاد شده؟ چرا روحیه مردم خشن شده است؟ اینها جای کار دارد، اگر الان به فکر نباشیم فردا دیگر برای آن دیر است.

۰۹۳۶***۸۷۲۲

جوابیه

پیرو درج مطلبی با عنوان "فعالیت کمرنگ تاکسی‌ها در هنگام ظهر" مورخه ۰۷/۱۸ ۹۴ بدینوسیله موضوع بررسی، نتیجه جهت تنویر افکار عمومی در آن روزنامه طبق قانون مطبوعات به حضور ارسال می‌گردد. به استحضار می‌رساند تاکسی‌های شهر همدان از ابتدای ساعات اولیه صبح مشغول به ارائه سرویس بوده و بعد از ساعت ۱۴ برای استراحت به منازل خود مراجعه و مجدد فعالیت خود را از ساعت ۱۶ از سر می‌گیرند. لکن تاکسیرانان خدوم و زحمتکش در عین خدمت به شهروندان در حال امرار معاش، خانواده خود نیز هستند که اگر مسافر در خیابان‌ها وجود داشته باشد به ارائه خدمت خواهند پرداخت.

محمد گلشن
مدیر روابط عمومی سازمان مدیریت و نظارت بر تاکسیرانی همدان

خبر

برپایی ۱۷ نمایشگاه فرهنگی در بقاع متبرکه

سرپرست معاون فرهنگی و اجتماعی اداره کل اوقاف و امور خیریه استان همدان، از برگزاری ۱۷ نمایشگاه فرهنگی در بقاع متبرکه شاخص استان خبر داد. امیر مهدوی به شبستان گفت: در قالب این طرح، ۱۷ نمایشگاه فرهنگی در بقاع متبرکه شاخص سطح استان مجری نمایشگاه فرهنگی این طرح خواهند بود. وی با بیان اینکه این طرح فقط گوشه‌ای از طرح عظیم بصیرت عاشورایی سازمان اوقاف است، افزود: در این نمایشگاه‌ها سلسله مسائل نمایشگاهی، نمایش عملکرد، کتب تاریخی و وقف نامه‌های تاریخی به نمایش گذاشته می‌شود. مهدوی در پایان اظهار کرد: تمام عزم خود را جزم نموده‌ایم تا به نحو احسن خادمی گوشه‌ای از مراسمات حسینی در این ماه را داشته باشیم. وی اظهار کرد: ماه محرم فقط ماه عزاداری، ماتم و گریه نیست و باید از این ماه برای تدبیر، اندیشه و تفکر استفاده کنیم و پیام‌های آن را در زندگی به کار گیریم.

ارتباط با
سرویس مادستان

madestan@hamedanpayam.com

پیام تاریخ، تمدن و فرهنگ مادستان
The Message Of Madestan's History & Civilization & Culture
روزنامه همدان پیام
۴
چهارشنبه ● ۲۲ مهرماه ۱۳۹۴ ● شماره ۲۴۷۳

ایران و جهان

siasat@hamedanpayam.com

مجلس

طرح تشکیل وزارت بازرگانی در مجلس

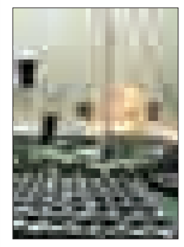

طرح انتزاع وظایف و اختیارات بخش تجارت از وزارت صنعت و معدن و تشکیل وزارت بازرگانی و لایحه مبارزه با تأمین مالی تروریسم در جلسه علنی روز سه‌شنبه مجلس شورای اسلامی اعلام وصول شد. به گزارش ایرنا، علیرضا منادی عضو هیأت‌رئیسه مجلس شورای اسلامی در جلسه علنی با قرائت طرح‌ها و لوایح اعلام وصولی اظهار داشت: لایحه اصلاح قانون موافقتنامه تأسیس دالان حمل‌ونقل و گذر بین دولت جمهوری اسلامی ایران و دولت‌های عمان، قطر، ترکمنستان و ازبکستان، لایحه موافقتنامه بین ایران و آذربایجان در زمینه ساخت و بهره‌برداری از نیروگاه‌های برقی مازاد به هیأت‌رئیسه مجلس تقدیم شده‌اند که اعلام وصول می‌شود.

بین الملل

حمله خمپاره‌ای به سفارت روسیه در دمشق

رسانه‌های خبری از حمله خمپاره‌ای به سفارت روسیه در دمشق خبر دادند.
به گزارش خبرگزاری فرانسه، دو خمپاره به سفارت روسیه در دمشق اصابت کرده است.
بر اساس این گزارش، این حمله خمپاره‌ای در خلال برگزاری تظاهرات شهروندان سوری در حمایت از حملات نظامی روسیه علیه گروه‌های تروریستی صورت گرفته است. روسیه از اوایل اکتبر جاری عملیات علیه گروه‌های تروریستی در سوریه را آغاز کرده است.
عملیات گسترده ارتش سوریه علیه تروریست‌ها نیز همزمان آغاز شده است.

دولت

نامه‌نگاری درباره حضور رشدی در نمایشگاه فرانکفورت

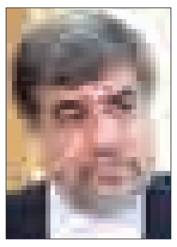

وزیر ارشاد با اشاره به نامه‌نگاری این وزارتخانه با وزرای فرهنگ ۵۰ کشور اسلامی گفت: کشورهای اسلامی باید در مقابل اقدام نمایشگاه فرانکفورت نسبت به دعوت سلمان رشدی، موضع‌گیری کنند. علی جنتی در گفت‌وگو با تسنیم، در پاسخ به این سؤال که آیا ایران غیر از انصراف اقدام دیگری هم برای اعتراض به حضور سلمان رشدی در نمایشگاه فرانکفورد انجام می‌دهد یا خیر، اظهار داشت: نه کار دیگری نمی‌شود کرد، شرکت نکردن ما نوعی اعتراض است اما من به همه وزرای فرهنگ کشورهای اسلامی که بیش از ۵۰ کشور هستند و به دبیرکل سازمان همکاری اسلامی در جده نامه نوشتم که نسبت به این حرکت نمایشگاه فرانکفورت اعتراض کنند.

امنیت

معاون امنیتی وزیر کشور:

اطلس امنیتی انتخابات تدوین شد

معاون امنیتی و انتظامی وزیر کشور از تدوین اطلس امنیتی سال جاری خبر داد و گفت: در این اطلس مناطق قرمز، زرد و سفید شناسایی شدند.
به گزارش ایرنا، حسین ذوالفقاری در جمع خبرنگاران و در پاسخ به سؤالی مبنی بر این که تدوین اطلس امنیتی انتخابات در چه مرحله‌ای قرار دارد؟ افزود: بر اساس انتخابات گذشته مجلس شورای اسلامی، سه منطقه را در این اطلس شناسایی کرده‌ایم که مناطقی که تکرار درگیری و تنش داشت به عنوان منطقه قرمز شناخته شد.
معاون امنیتی و انتظامی وزیر کشور ادامه داد: همچنین مناطقی که به صورت موردی تنش و ناامنی در آن وجود داشت به عنوان مناطق زرد و مناطقی که هیچگونه تنش و درگیری در آن وجود نداشت به عنوان مناطق سفید شناسایی شد.
دبیر شورای امنیت کشور گفت: برای انتخابات سال جاری تمامی شهرها و استان‌های کشور براساس مناطق قرمز، زرد و سفید شناسایی و تقسیم‌بندی شده‌اند اما در عین حال توجه به این موضوع مهم است که احتمال بروز عناصر یا پدیده‌های خاص وجود دارد که در این زمینه غفلت نمی‌کنیم.
ذوالفقاری افزود: درست است که جغرافیای انتخاباتی برخی مناطق سفید ترسیم شده اما احتمال وجود پدیده‌ای جدید و بروز تنش را پیش‌بینی کرده‌ایم و برنامه‌ریزی‌های لازم در این زمینه انجام شده است.

جمع‌آوری مستندات فاجعه منا برای پیگیری حقوقی و سیاسی

معاون امنیتی و انتظامی وزیر کشور درباره اقدامات صورت گرفته توسط ستاد بررسی فاجعه منا نیز گفت: برای بررسی این فاجعه از ابتدا با تصمیم دولت، ستاد ویژه‌ای با مسئولیت وزیر کشور تشکیل شد که جلسات متعددی را در این زمینه داشته و هماهنگی‌های لازم انجام شده است. ذوالفقاری با یادآوری اینکه تا کنون حدود ۴۰۰ جسد از جان‌باختگان حادثه منا وارد کشور شده‌اند، افزود: به‌رغم اینکه سعودی‌ها تلاش کرده بودند شناسایی اجساد با دقت انجام شود اما در داخل کشور نیز آزمایش‌های متعدد انجام شد تا این شناسایی با بالاترین میزان دقت انجام شود.
وی خاطرنشان کرد: در زمان ورود اجساد به کشور هماهنگی لازم با پزشکی قانونی و تشخیص هویت انجام شد تا بررسی اثر انگشت و تطبیق آن با هویت شخص و شناسایی بستگان به صورت کامل انجام شود. معاون وزیر کشور گفت: ۲۳ نفر هویتشان به صورت دقیق برای ما روشن نبود که کار تشخیص آنها انجام شده و روزگذشته هشت نفر از آن‌ها به طور قطعی شناسایی و کار تشخیص هویت برای ۱۵ نفر دیگر در حال انجام است اما در ایرانی بودن آنها شکی نیست.
ذوالفقاری همچنین در خصوص سرنوشت غضنفر رکن‌آبادی سفیر سابق ایران در لبنان اظهار کرد: اطلاعات دقیقی از وضعیت وی در دسترس نیست.
وی افزود: در خصوص ٦٥ نفر از مفقودان فاجعه منا تمام انگشت‌نگاری آنها جمع‌آوری و بزودی به عربستان ارسال می‌شود. همچنین هماهنگ شده تیمی برای تشخیص هویت از طریق DNA به کشور عربستان اعزام شوند تا تشخیص هویت نهایی در آنجا پیگیری شود.
معاون وزیر کشور ادامه داد: همچنین در ستاد ویژه بررسی فاجعه منا برای تمرکز دهی به اقداماتی که باید در حوزه‌های حقوقی و سیاسی و بررسی حادثه به عنوان کمیته حقیقت یاب انجام شود در جلسه روز یکشنبه هفته جاری تصمیم‌گیری شد تا کارگروهی با مسئولیت وزارت امورخارجه و عضویت دادستانی، حج و زیارت، پزشکی قانونی، نیروی انتظامی، معاون حقوقی رئیس‌جمهوری و وزارت اطلاعات این موضوع را پیگیری کند.

تصویب توافق هسته‌ای در بهارستان

عبور برجام از مجلس

نمایندگان مجلس شورای اسلامی جزئیات طرح «اقدام متناسب و متقابل دولت جمهوری اسلامی ایران در اجرای برجام» را به تصویب رساندند.
به گزارش مهر، در جلسه علنی روز سه‌شنبه مجلس شورای اسلامی و در جریان بررسی جزئیات طرح «اقدام متناسب و متقابل دولت جمهوری اسلامی ایران در اجرای برجام»، ماده واحده این طرح به تصویب نمایندگان مجلس رسید.
بر این اساس دولت در چارچوب مصوبات شورای عالی امنیت ملی در صورتی می‌تواند به شکل داوطلبانه برنامه جامع اقدام مشترک (برجام) را اجرا کند که احکام و تکالیفی که در فرایند اجرا از سوی مجلس تعیین شده را رعایت نماید.
به موجب این ماده واحده، «بر اساس فتوای رهبر معظم انقلاب اسلامی، هیچ دولتی در ایران حق تولید و به کارگیری سلاح هسته‌ای را ندارد و دولت موظف است سیاست خلع سلاح هسته‌ای جهانی را به طور فعال دنبال کند و در کلیه تلاش‌های بین‌المللی، حقوقی و دیپلماتیک برای نجات بشریت از خطر سلاح هسته‌ای و اشاعه آنها به‌خصوص خلع سلاح رژیم صهیونیستی از جمله از طریق ایجاد مناطق عاری از سلاح‌های مناطق کشتار جمعی به ویژه در ایجاد منطقه خاورمیانه عاری از سلاح هسته‌ای فعالانه مشارکت نماید.»
همچنین بر اساس بند دوم این ماده واحده، «پایه برنامه جامع اقدام مشترک بر همکاری و احترام متقابل قرار داده شد و هرگونه اقدام مبنی بر فشار و تهدید به هر بهانه‌ای به خاطر اجرای برجام و یا غیر آن با تشخیص شورای عالی امنیت ملی موجب تجدیدنظر در این همکاری می‌شود و لازم است در آن صورت مطابق مصوبات این شورا اقدامات متقابل در نظر گرفته شود.»
کمیسیون امنیت ملی و سیاست خارجی موظف است هر شش ماه یکبار گزارش اجرای برجام را به صحن علنی مجلس شورای اسلامی ارائه نماید.
این ماده واحده با ۱۶۱ رأی موافق، ۵۹ رأی مخالف و ۱۳ رأی ممتنع از ۲۵۰ نماینده حاضر در صحن علنی مجلس به تصویب رسید.

صالحی: لاریجانی سنگ تمام گذاشت

رئیس سازمان انرژی اتمی با تأکید بر این که اقدامات روی زمین (درباره عمل ایران به تعهداتش در برجام) حداکثر دو ماه طول می‌کشد اظهار کرد: زمان شروع این اقدامات با نظر رئیس‌جمهور خواهد بود.
به گزارش ایسنا، علی‌اکبر صالحی رئیس سازمان انرژی اتمی در حاشیه نشستی که با موضوع "اهمیت بزم‌های اندیشه در آموزش‌وپرورش" برگزار شد در جمع خبرنگاران با اشاره به تصویب جزییات طرح برجام در مجلس شورای اسلامی اظهار کرد: از نمایندگان مجلس شورای اسلامی تشکر می‌کنم که به صورت جدی بر روی موضوع برجام همگی با این نیت کار کردند که به منافع و حاکمیت ملی ما خدشه‌ای وارد نشود. به لطف خدا برجام نهایتاً با همت عزیزان در مجلس به نتیجه رسید.
وی با بیان این که همچنین تشکر ویژه‌ای از لاریجانی دارم ادامه داد: لاریجانی زمانی هم که دبیر شورای عالی امنیت ملی بودند گام بزرگی در حل‌وفصل موضوع هسته‌ای برداشتند و آن مربوط می‌شد به برنامه مدالیته که به ابتکار ایشان بود و با این ابتکار بحث فنی ما با آژانس بین‌المللی پایان یافت.
صالحی با تأکید بر این که لاریجانی واقعاً قدم بزرگی در این راستا برداشت و کارش در پیشرفت امور بسیار مؤثر بود خاطرنشان کرد: زمانی که آقای لاریجانی به ریاست مجلس رسیدند چه در دولت سابق که ما به صورت محرمانه با آمریکا مذاکره می‌کردیم، فعالانه حمایت می‌کردند و چه در دولت یازدهم که این موضوع شتاب بیشتری گرفت ایشان به عنوان یک عضو اصلی کمیته راهبردی هسته‌ای همواره حامی و پیشنهاددهنده افکار و پیشنهادات بسیار مفید و مؤثری بودند.
رئیس سازمان انرژی اتمی با بیان این که حضور من در تیم مذاکره‌کنندگان هسته‌ای بنا به توصیه و تأکید لاریجانی صورت گرفت، اظهار کرد: می‌توان گفت ایشان واقعاً در مجلس و با مدیریتی که انجام دادند سنگ تمام گذاشتند و با وجود آرای مختلفی که در مجلس مطرح بود ایشان توانستند به‌گونه‌ای مدیریت کنند که برجام در جهت منافع ملی و حاکمیت ملی ما به سرانجام نیکوی خود برسد. وی با بیان اینکه امیدواریم شورای نگهبان هرچه زودتر نتیجه نهایی را اعلام کند، گفت: با اعلام شورای نگهبان امیدواریم که هفته آینده روز اعلام توافق برجام و تصویب آن باشد. صالحی با بیان اینکه تصویب به این معناست که طرفین به صورت رسمی اعلام می‌کنند که برجام پذیرفته شده است، به اقدامات پس از روز تصویب اشاره و اظهار کرد: پس از روز تصویب اقداماتی که باید انجام بگیرد اقداماتی روتین خواهد بود و دیگر نیازی نیست که در جایی موضوعی به تصویب رسانده شود. وی با اشاره به اقداماتی که طرف مقابل پس از روز اعلام توافق برجام باید انجام دهد خاطرنشان کرد: اتحادیه اروپا رسماً اعلام خواهد کرد که تحریم‌ها لغو خواهد شد اما زمان اجرای آن را موکول به زمانی می‌کند که ما اقدامات اجرایی خود روی زمین را انجام دهیم. رئیس سازمان انرژی اتمی با بیان این که رئیس‌جمهور آمریکا نیز بیانیه‌ای خواهد خواند و طی آن اعلام خواهد کرد که تحریم‌ها را رفع و تعلیق خواهند کرد، افزود: آنها نیز روز اجرای تعهدات خود را به زمانی موکول می‌کنند که ما اقدامات روی زمین‌مان را انجام دهیم.
صالحی با اشاره به اقدامات روی زمینی که ایران طی توافق برجام باید انجام دهد خاطرنشان کرد: اقدامات علی الارض ما حداکثر حدود یک و نیم الی دو ماه طول می‌کشد و می‌توان گفت که اواخر آذرماه یا اوایل دی‌ماه سال جاری شاهد اجرایی شدن کامل برجام خواهیم بود.

بررسی مصوبه اجرای برجام در شورای نگهبان

سخنگوی شورای نگهبان از بررسی مصوبه مجلس مبنی بر "اقدام متقابل و متناسب دولت در اجرای برجام" در جلسه امروز این شورا خبر داد. نجات‌ا... ابراهیمیان سخنگوی شورای نگهبان در گفت‌وگو با تسنیم با اشاره به مصوبه مجلس مبنی بر "اقدام متقابل و متناسب دولت در اجرای برجام"، گفت: هنوز این مصوبه مجلس به صورت رسمی به شورای نگهبان ارائه نشده است. وی افزود: اگر این مصوبه روز سه‌شنبه از سوی مجلس شورای اسلامی به شورای نگهبان ارائه شود، در جلسه چهارشنبه و یا حتی پنجشنبه شورای نگهبان آن را بررسی می‌کنیم و نظر نهایی شورای نگهبان در این باره اعلام خواهد شد، اما تا این لحظه در دستور کار عادی جلسه فردای شورای نگهبان قرار ندارد.

انتخابات

قائم‌مقام وزیر کشور:

از محرم برای اهداف انتخاباتی سوء استفاده نشود

قائم‌مقام وزیر کشور در امور فرهنگی و اجتماعی گفت: تذکرات لازم برای جلوگیری از سوء استفاده جریانات سیاسی در زمینه اهداف انتخاباتی در این ایام محرم و صفر داده شده است.
به گزارش ایرنا، مرتضی میرباقری در حاشیه هفتادوهفتمین جلسه شورای اجتماعی کشور در جمع خبرنگاران افزود: در آستانه ماه محرم‌الحرام قرار داریم و شورای اجتماعی و سازمان تبلیغات تا کنون چندین جلسه در این زمینه برگزار کرده‌اند و یک آسیب‌شناسی از مجموعه اتفاقاتی که در سال‌های گذشته رخ داده بود، به دست آمد.
وی ادامه داد: بر اساس این پیشنهادهای ارائه شده، مصوباتی اتخاذ شد که این مصوبات دو روز گذشته توسط وزیر کشور به تمام استانداران ابلاغ شده تا پیگیری‌های لازم را انجام دهند.
رئیس مرکز اجتماعی و فرهنگی وزارت کشور گفت: برای سال جاری ۵۰ هزار مبلغ تربیت شده‌اند که در سراسر کشور در هیأت‌های مذهبی به تبلیغ می‌پردازند.
میرباقری خاطرنشان کرد: همچنین ۹۱ هزار هیأت مذهبی در سراسر کشور ساماندهی شدند که از این میزان ۲۰ هزار هیأت در تهران هستند و تاکنون حدود هزار همایش توجیهی برای آنها در نظر گرفته شده است.
وی ادامه داد: با توجه به اینکه مردم ایران عنایت ویژه‌ای به ماه محرم و صفر دارند و تریبون‌ها در این ایام فعال هستند؛ در این زمینه باید تلاش جدی صورت بگیرد.
قائم‌مقام وزیر کشور در امور فرهنگی و اجتماعی گفت: همچنین با توجه به اینکه سفر مردم به عتبات عالیات در اربعین را در پیش داریم و مردم در برنامه‌های دینی به خصوص در تاسوعا و عاشورا و اربعین حضور دارند تمهیداتی اندیشیده شده تا فضای مثبت حماسه حسینی که می‌تواند در آماده کردن مردم برای حضور در انتخابات اسفندماه مؤثر باشد مورد سوء استفاده برخی جناح‌ها قرار نگیرد.
میرباقری افزود: در سال‌های گذشته برخی خرافات را در برخی نقاط کشور در ماه محرم شاهد بودیم که در این زمینه تمهیدات لازم در نظر گرفته شده و تذکرات جدی داده شده است.
وی ادامه داد: مهم این است که جلسات عزای حسینی با محوریت معارف دینی برگزار شود؛ در کشور ما برخلاف بسیاری از مناطق، عزاداری‌ها صرفاً با محوریت مداحان نیست و مداحان در کنار سخنرانان فعالیت خود را انجام می‌دهند. رئیس مرکز اجتماعی و فرهنگی وزارت کشور گفت: برنامه‌ریزی‌های لازم صورت گرفته تا آثار سوء و افراط و تفریط‌ها در مراسم‌های مذهبی از بین برود، به‌خصوص با توجه به اینکه در آستانه انتخابات قرار داریم به هیچ وجه نباید اجازه دهیم تا سرمایه‌ها صرف سوء استفاده جریان‌های سیاسی شود.

نوبت اول

آگهی مزایده عمومی فروش اموال و املاک مازاد بر نیاز در سراسر کشور به شماره ۷/۹۴

بانک سپه در نظر دارد املاک و مستغلات تحت اختیار خود در سراسر کشور را از طریق مزایده عمومی و با جزئیات مندرج در اسناد مزایده با بهره‌گیری از سامانه تدارکات الکترونیکی دولت ستاد Setadiran.ir و با شماره مزایده ۲۰۰۹۴۱۰۳۶۰۰۰۰۴ به صورت الکترونیکی به فروش برساند.
تاریخ انتشار ۹۴/۰۷/۱۸ آخرین مهلت دریافت اسناد مزایده ساعت ۱۵ روز یکشنبه مورخ ۱۳۹۴/۰۸/۰۳ تاریخ بازدید: از ۱۳۹۴/۰۷/۱۹ لغایت ۱۳۹۴/۰۷/۲۸ ساعت ۸ لغایت ۱۴ مهلت ارسال پیشنهاد: ساعت ۱۶ یکشنبه مورخ ۱۳۹۴/۰۸/۰۳
تاریخ بازگشایی: ساعت ۱۰ صبح روز سه‌شنبه مورخ ۱۳۹۴/۰۸/۰۵ تا تاریخ اعلام به برنده: ۱۳۹۴/۰۸/۰۶ نحوه فروش: نقد یا نقد و اقساط

ضمناً رعایت موارد ذیل الزامی است:
۱.برگزاری مزایده صرفاً از طریق سامانه تدارکات الکترونیکی دولت ستاد می‌باشد و کلیه مراحل فرآیند مزایده شامل خرید و دریافت اسناد مزایده (در صورت وجود هزینه مربوطه)، پرداخت تضمین شرکت در مزایده (ودیعه)، ارسال پیشنهاد قیمت و اطلاع از وضعیت برنده بودن مزایده گران محترم از این طریق امکان‌پذیر می‌باشد.
۲.علاقمندان به شرکت در مزایده می‌بایست جهت ثبت نام و دریافت گواهی امضای الکترونیکی (توکن) با شماره‌های دفتر ثبت نام ۸۸۹۶۹۷۳۷ و ۸۵۱۹۳۷۶۸ و مرکز تماس ۲۷۳۱۳۱۳۱ تماس حاصل نمایند و یا به آدرس اینترنتی www.setadiran.ir مراجعه نمایند. کلیه اطلاعات املاک و مستغلات شامل مشخصات شرایط و نحوه فروش در برد اعلان عمومی سامانه مزایده قابل مشاهده بررسی و انتخاب می‌باشد.

ردیف	آدرس ملک	پلاک ثبتی	کاربری	عرصه (مترمربع)	اعیان (مترمربع)	قیمت پایه (ریال)	نحوه فروش	وضعیت ملک	توضیحات
۱	رزن، شهرک فرهنگیان میدان معلم، خیابان ارشاد خیابان رسالت، کوچه رسالت ۶	۵۹/۱۲۷۴	مسکونی	۲۳۹/۱۰	۲۳۲/۴۰	پس از کسر ۲۰٪ ۴۱۸/۰۰۰/۰۰۰	نقد	عدم تخلیه	میزان مالکیت بانک ۵۷ شعیر از ۹۶ شعیر می‌باشد و ارزیابی بر اساس مالکیت بانک صورت گرفته است.
۲	تویسرکان، خیابان امیرکبیر	۱۳۷۴/۳۹	مسکونی	۳۴۸/۷۰	۲۹۸	پس از کسر ۲۰٪ ۱/۲۱۰/۱۱۰/۰۰۰	نقد	عدم تخلیه	میزان مالکیت بانک ۴۲/۴۶ شعیر از ۹۶ شعیر می‌باشد و ارزیابی بر اساس مالکیت بانک صورت پذیرفته است.
۳	رزن، شهرک فرهنگیان، میدان معلم، خیابان ارشاد، خیابان رسالت یک، با استقرار شمالی-جنوبی	۳۲۹ فرعی از ۵۹ اصلی از ۲۲ بخش ۵ همدان	مسکونی	۲۴۰	۱۷۷	پس از کسر ۲۰٪ ۵۷۰/۰۰۰/۰۰۰	نقد	عدم تخلیه	میزان مالکیت بانک ۵۷ شعیر از ۹۶ شعیر می‌باشد و ارزیابی بر اساس مالکیت بانک می‌باشد ۲۰ متر از اعیان موجود، مغازه‌ای در حیاط ملک احداث گردیده که فاقد مجوزهای لازم می‌باشد.
۴	همدان، بلوار آیت‌ا... کاشانی کوچه مسجد میرزا لطفا...، بن‌بست شهیدان ثمری	۱۰۰۶/۲ الی ۱۰۰۸	مسکونی	۳۲۳/۷	۳۳۰	پس از کسر ۲۰٪ ۱/۲۶۶/۱۷۰/۸۳۳	نقد	عدم تخلیه	میزان مالکیت بانک ۲۴/۵۷۱ شعیر مشاع از ۹۶ شعیر می‌باشد و ارزیابی بر اساس مالکیت بانک صورت گرفته است.
۵	ملایر، خ شهید مصطفی خمینی جنب اداره دارایی، محل مسافرخانه قدیمی سید	۱۷۸۰ الی ۱۷۸۴	تجاری (کاروانسرا)	۱۲۹۰	حدود ۳۸۰	پس از کسر ۲۰٪ ۵/۶۷۶/۰۰۰/۰۰۰	نقد	عدم تخلیه	سرقفلی ملک مذکور قبلاً واگذار شده و فقط مالکیت مورد مزایده است و میزان ۴۵۲/۴۷ مترعقب‌نشینی‌دارد
۶	همدان، روستای ده‌پیاز انتهای کوچه ده متری	۱۵۰/۹۵۹	ورزشی	۲۸۸	۲۸۸	پس از کسر ۲۰٪ ۳۷۴/۸۷۳/۳۳۳	نقد	عدم تخلیه	میزان مالکیت بانک از پلاک موصوف ۷۷/۵۶شعیر مشاع از ۹۶ شعیر بوده و کارشناسی معادل میزان مالکیت بانک می‌باشد.
۷	ملایر، روستای حاجی آباد	۵۹۶فرعی از ۲۰۴۶بخش یک ملایر	گاوداری	۵۲۴۷/۱۹	۱۴۰	پس از کسر ۱۰٪ ۲/۵۰۰/۶۰۴/۴۰۰	نقد	عدم تخلیه	ملک مذکور نیز دارای حدود سه هزار متر باغ انگوری، گردو، زردآلو و هلو می باشد و میزان مالکیت بانک ۷/۱۶ شعیر مشاع از ۹۶شعیر بوده و قیمت پایه بر اساس مالکیت بانک می باشد. مبلغ پایه اعلام شده بر اساس سهم و مالکیت بانک بوده.

همدان، خیابان شریعتی، چهار راه خواجه رشید، مدیریت شعب بانک سپه منطقه همدان، طبقه چهارم
دایره حقوقی تلفن: ۰۸۱-۳۲۵۳۱۳۲۵

بانک سپه- اداره کل پشتیبانی و خدمات

آگهی موضوع ماده ۳ قانون و ماده ۱۳ آیین‌نامه قانون تعیین تکلیف وضعیت ثبتی اراضی و ساختمان‌های فاقد سند رسمی

برابر رأی شماره ۱۳۹۴۶۰۳۲۶۰۰۶۰۰۱۰۱۸-۱۳۹۴/۰۶/۱۶ هیأت اول موضوع قانون تعیین تکلیف وضعیت ثبتی اراضی و ساختمان‌های فاقد سند رسمی مستقر در واحد ثبتی حوزه ثبت ملک ملایر تصرفات مالکانه و بلامعارض متقاضی آقای محمود علیشاهی فرزند علی‌اکبر به شماره شناسنامه ۱۳۲۷۵ صادره از ملایر در شش دانگ یک باب گاراژ آهن‌فروشی به مساحت ۶۷۷/۱۰ مترمربع قسمتی از پلاک یک اصلی اراضی دولت‌آباد واقع در بخش چهار ملایر خریداری از مالک رسمی آقای ابراهیم حبیبیان محرز گردیده است. لذا به منظور اطلاع عموم مراتب در دو نوبت به فاصله ۱۵ روز آگهی می‌شود، در صورتی که اشخاص نسبت به صدور سند مالکیت متقاضی اعتراضی داشته باشند می‌توانند از تاریخ انتشار اولین آگهی به مدت دو ماه اعتراض خود را به این اداره تسلیم و پس از اخذ رسید، ظرف مدت یک ماه از تاریخ تسلیم اعتراض، دادخواست خود را به مرجع قضایی تقدیم نمایند. بدیهی است در صورت انقضای مدت مذکور و عدم وصول اعتراض طبق مقررات سند مالکیت صادر خواهد شد.
تاریخ انتشار نوبت اول: ۱۳۹۴/۰۷/۲۲- تاریخ انتشار نوبت دوم: ۱۳۹۴/۰۸/۰۷
حسن قاجاریان، رئیس ثبت اسناد و املاک ملایر

آگهی حصر وراثت

آقای سید رسول جلالی به شناسنامه شماره ۹۴۷۶ به شرح دادخواست به کلاسه ۱۱۴/۳۶۷/۹۴ح از این حوزه درخواست گواهی حصر وراثت نموده و چنین توضیح داده که شادروان سید حسن جلالی به شناسنامه شماره ۸۷۶۳۸ در تاریخ ۹۴/۰۴/۱۴ در اقامتگاه دائمی خود بدرود زندگی گفته و ورثه حین‌الفوت آن متوفی منحصر است به: ۱- سید رسول جلالی به شماره شناسنامه ۹۴۷۶ صادره از کبودراهنگ پسر متوفی ۲- سید جعفر جلالی به شماره شناسنامه ۱۳۹۴۶ صادره از کبودراهنگ پسر متوفی ۳- سیده ثریا جلالی به شماره شناسنامه ۱۱۵۹۶ صادره از کبودراهنگ دختر متوفی ۴- سیده زهرا جلالی به شماره شناسنامه ۷۰۸۳ صادره از کبودراهنگ دختر متوفی ۵- سیده آمنه جلالی به شماره شناسنامه ۷۳۶۳ صادره از کبودراهنگ دختر متوفی ۶- سیده بتول جلالی به شماره شناسنامه ۹۴۷۷ صادره از کبودراهنگ دختر متوفی ۷- خمارتاج یعقوبی به شماره شناسنامه ۳۶۲۲ صادره از کبودراهنگ همسر متوفی اینک با انجام تشریفات مقدماتی درخواست مزبور را در یک نوبت آگهی می‌نماید تا هر کسی اعتراضی دارد و یا وصیتنامه از متوفی نزد او باشد از تاریخ نشر نخستین آگهی ظرف یک ماه تقدیم دارد والا گواهی صادر خواهد شد.
شیری
رئیس حوزه شماره ۱۱۴ شورای حل اختلاف کبودراهنگ

آگهی موضوع ماده ۳ قانون و ماده ۱۳ آیین‌نامه قانون تعیین تکلیف وضعیت ثبتی اراضی و ساختمان‌های فاقد سند رسمی

برابر رأی شماره ۱۳۹۴۶۰۳۲۶۰۰۶۰۰۰۷۸۶-۱۳۹۴/۰۵/۱۱ هیأت اول موضوع قانون تعیین تکلیف وضعیت ثبتی اراضی و ساختمان‌های فاقد سند رسمی مستقر در واحد ثبتی حوزه ثبت ملک ملایر تصرفات مالکانه و بلامعارض متقاضی خانم عشرت‌حسنی قلعه‌خلیفه فرزند حاجی به شماره شناسنامه ۸۳۰ صادره از ملایر در شش دانگ یک باب خانه به مساحت ۱۱۳/۰۷ مترمربع قسمتی از پلاک یک اصلی اراضی دولت آباد واقع در بخش چهار ملایر خریداری از مالک رسمی نبی‌اله غیاثوند محرز گردیده است. لذا به منظور اطلاع عموم مراتب در دو نوبت به فاصله ۱۵ روز آگهی می‌شود، در صورتی که اشخاص نسبت به صدور سند مالکیت متقاضی اعتراضی داشته باشند می‌توانند از تاریخ انتشار اولین آگهی به مدت دو ماه اعتراض خود را به این اداره تسلیم و پس از اخذ رسید، ظرف مدت یک ماه از تاریخ تسلیم اعتراض، دادخواست خود را به مرجع قضایی تقدیم نمایند. بدیهی است در صورت انقضای مدت مذکور و عدم وصول اعتراض طبق مقررات سند مالکیت صادر خواهد شد.
تاریخ انتشار نوبت اول: ۱۳۹۴/۰۷/۰۷- تاریخ انتشار نوبت دوم: ۱۳۹۴/۰۷/۲۲
حسن قاجاریان، رئیس ثبت اسناد و املاک ملایر

آگهی موضوع ماده ۳ قانون و ماده ۱۳ آیین‌نامه قانون تعیین تکلیف وضعیت ثبتی اراضی و ساختمان‌های فاقد سند رسمی

برابر رأی شماره ۱۳۹۴۶۰۳۲۶۰۰۶۰۰۰۸۷۲-۱۳۹۴/۰۵/۲۷ هیأت اول موضوع قانون تعیین تکلیف وضعیت ثبتی اراضی و ساختمان‌های فاقد سند رسمی مستقر در واحد ثبتی حوزه ثبت ملک ملایر تصرفات مالکانه و بلامعارض متقاضی آقای محمود علیشاهی فرزند علی‌اکبر به شماره شناسنامه ۱۳۲۷۵ صادره از ملایر در شش دانگ یک باب مغازه به مساحت ۵۰/۷۶ مترمربع قسمتی از پلاک یک اصلی اراضی دولت‌آباد واقع در بخش چهار ملایر خریداری از مالک رسمی آقای ابراهیم حبیبیان محرز گردیده است. لذا به منظور اطلاع عموم مراتب در دو نوبت به فاصله ۱۵ روز آگهی می‌شود، در صورتی که اشخاص نسبت به صدور سند مالکیت متقاضی اعتراضی داشته باشند می‌توانند از تاریخ انتشار اولین آگهی به مدت دو ماه اعتراض خود را به این اداره تسلیم و پس از اخذ رسید، ظرف مدت یک ماه از تاریخ تسلیم اعتراض، دادخواست خود را به مرجع قضایی تقدیم نمایند. بدیهی است در صورت انقضای مدت مذکور و عدم وصول اعتراض طبق مقررات سند مالکیت صادر خواهد شد.
تاریخ انتشار نوبت اول: ۱۳۹۴/۰۷/۲۲
تاریخ انتشار نوبت دوم: ۱۳۹۴/۰۸/۰۷
حسن قاجاریان، رئیس ثبت اسناد و املاک ملایر

آگهی مزایده اموال منقول نوبت دوم

به موجب دادنامه شماره ۹۳/۳۰۰۷۱۷ صادره در پرونده کلاسه ۹۳۰۲۱۰شعبه سوم دادگاه عمومی شهرستان ملایر موضوع پرونده اجرایی کلاسه ۹۳۰۰۶۶ این اجرا محکوم علیه محمدرضا سالخورده محکوم است به پرداخت مبلغ تقریبی ۱۶۶،۰۰۰،۰۰۰ریال در حق محکوم له محمد چگینی، لذا بنا به درخواست محکوم له و به منظور استیفاء محکوم به و هزینه اجرایی، اموال توقیفی ذیل در این اجرا توسط کارشناس رسمی دادگستری به شرح ذیل توصیف و ارزیابی شده و مقرر است از ساعت ۱۰الی ۱۱ صبح مورخ ۱۳۹۴/۸/۲۰در محل شعبه سوم دادگستری ملایر از طریق مزایده به فروش برسد.
مزایده از قیمت پایه کارشناسی شروع و به هر شخص حقیقی و یا حقوقی که بالاترین قیمت را پیشنهاد دهد فروخته خواهد شد. ۱۰ درصد وجه مزایده فی‌المجلس به صورت وجه نقد یا چک بانکی تضمینی از خریدار اخذ و مابقی ظرف مدت یک ماه از خریدار وصول و پس از انجام مراحل قانونی و صدور دستور تملیک از سوی دادگاه مربوطه مورد مزایده به نام خریدار منتقل خواهد شد. در صورتی که خریدار در مهلت یک ماه مقرر بقیه وجه مزایده را پرداخت ننماید سپرده وی پس از کسر هزینه‌های مزایده به نفع دولت ضبط و مزایده تجدید می‌گردد. در صورت اعتراض از ناحیه اشخاص ذینفع ظرف یک هفته از تاریخ مزایده نسبت به نحوه انجام مزایده تا رسیدگی به اعتراض از سوی دادگاه مورد مزایده به خریدار تحویل نخواهد شد. ضمناً متقاضیان به شرکت در مزایده می‌توانند در مدت ۵ روز قبل از مزایده با هماهنگی این اجرا از مال مورد مزایده بازدید نمایند اموال مورد مزایده و بهای آن طبق نظر کارشناس به شرح ذیل می‌باشد: مورد مزایده: ۱- شش عدد ادکلن مارک نیوآبه مبلغ ۳۰،۰۰۰،۰۰۰ ریال ۲- هشت عدد ادکلن مارک لیدی جک پات به مبلغ ۲،۰۰۰،۰۰۰ ریال ۳- شش عدد ادکلن مارک بلاک جاسیبن به مبلغ ۱،۸۰۰،۰۰۰ ریال ۴- نه عدد ادکلن مارک جنسیس به مبلغ ۴،۵۰۰،۰۰۰ ریال ۵- سی و پنج عدد ادکلن مارک استایل به مبلغ ۱۴،۰۰۰،۰۰۰ ریال ۶- ده عدد ادکلن مارک ریو به مبلغ ۳،۷۰۰،۰۰۰ ریال ۷- یک عدد ادکلن مارک لامبورکینی به مبلغ ۵۰۰،۰۰۰ ریال ۹- بیست عدد اسپری مارک رکسونا ۲۰۰ میل به مبلغ ۱،۸۰۰،۰۰۰ ریال ۸- یکصدوچهل ودوعدد اسپری مارک امپر به مبلغ ۱۲،۷۸۰،۰۰۰ ریال ۱۰-هفتاد و یک عدد اسپری مارک کریکس به مبلغ ۴،۲۶۰،۰۰۰ ریال ۱۱- دوازده عدد ست ادکلن و اسپری مارک امپر به مبلغ ۵،۴۰۰،۰۰۰ ریال ۱۲- سه عدد ست اصلاح مردانه به مبلغ ۱،۱۰۰،۰۰۰ ریال ۱۳- سه عدد ماشین ریش‌تراش مارک فیلیپس به مبلغ ۳،۹۰۰،۰۰۰ ریال ۱۴- یک عدد ادکلن مارک دیپ سس به مبلغ ۵۰۰،۰۰۰ ریال ۱۵- دو عدد ادکلن مارک انستی به مبلغ ۱،۳۰۰،۰۰۰ ریال ۱۶- دو عدد ادکلن مارک الیزه به مبلغ ۱،۲۰۰،۰۰۰ ریال ۱۷- یک عدد ادکلن مارک ارکیده نویژه به مبلغ ۶۰۰،۰۰۰ ریال ۱۸- یک عدد ادکلن مارک لانوین به مبلغ ۶،۵۰۰،۰۰۰ ریال ۱۹- ده عدد ادکلن مارک پلنیس به مبلغ ۷،۰۰۰،۰۰۰ ریال ۲۰- هشت عدد ادکلن مارک بنتون به مبلغ ۴،۰۰۰،۰۰۰ ریال ۲۱- سی و هفت عدد ادکلن مارک امپرجوربه مبلغ ۱۴،۸۰۰،۰۰۰ ریال ۲۲- سی عدد اسپری مارک گاردئون به مبلغ ۲،۱۰۰،۰۰۰ ریال ۲۳- بیست و پنج عدد ادکلن مارک استرلینگ جوربه مبلغ ۸،۷۵۰،۰۰۰ ریال ۲۴- بیست و پنج عدد ادکلن مارک جورمای به مبلغ ۷،۵۰۰،۰۰۰ ریال ۲۵- یکصد و شصت بسته رنگ موی نوول به مبلغ ۱۵،۳۶۰،۰۰۰ ریال (تاریخ مصرف تا مورخ ۱۳۹۴/۸/۱۵)۲۶- یکصد و هجده بسته رنگ موی مارک آنیکا به مبلغ ۴،۸۴۰،۰۰۰ ریال (تاریخ مصرف تا مورخ ۱۳۹۸/۲/۱) ارزش مجموع کالاهای مندرج در بندهای فوق به میزان ۱۲۷،۳۴۰،۰۰۰ ریال برآورد می‌گردد.م الف(۲۶۷۰)
مدیر اجرای شعبه سوم دادگاه حقوقی ملایر – مهران نوبخت

تبریک و تقدیر

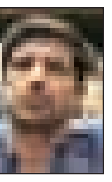

جناب آقای
رسول منعم
انتصاب شایسته حضرتعالی را به سمت
مدیرکل محترم ورزش‌وجوانان استان همدان
صمیمانه تبریک و تهنیت عرض نموده و از زحمات ارزشمند جناب آقای
سید عبدی افتخاری
در زمان تصدی صمیمانه تقدیر و تشکر نموده توفیقات روزافزون شما بزرگواران را در تمامی مراحل زندگی از خداوند متعال خواستاریم.
هیأت فوتبال استان همدان

پیام تاریخ، تمدن و فرهنگ مادستان
The Message Of Madestan's History & Civilization & Culture
روزنامه همدان پیام
۵
چهارشنبه ● ۲۲ مهرماه ۱۳۹۴ ● شماره ۲۴۷۳
گردشگری و میراث
gardesh@hamedanpayam.com

حفظ ارزش‌های تاریخی اشیا موزه‌ای با روش شماره‌گذاری

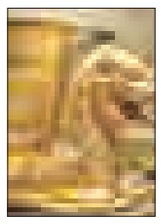

تمامی موزه‌ها نیازمند یک سیستم شماره‌گذاری واحد هستند تا علاوه بر مستندنگاری ارزش‌های تاریخی، علمی و زیبایی‌شناسی اشیا حفظ شود.

به گزارش روابط عمومی پژوهشگاه میراث فرهنگی و گردشگری، کارشناس پژوهشکده حفاظت و مرمت آثار تاریخی فرهنگی پژوهشگاه میراث فرهنگی و گردشگری این مطلب را در نشست تخصصی «ثبت، شماره‌بندی و لیبل‌گذاری آثار موزه‌ای» که در مؤسسه کتابخانه و موزه ملی ملک برگزار شد مطرح کرد.

فاطمه علیمیرزایی گفت: یکی از ضروریات شماره‌گذاری در کنار بحث مستندنگاری، پیروی از استانداردها و شیوه‌نامه‌های مورد پذیرش توسط اغلب مراکز موزه‌ای و شورای بین‌المللی ایکوم در خصوص رعایت مبانی حفاظتی شماره‌گذاری آثار است.

شناسایی ۲۵۰ روستای دارای بافت تاریخی در کشور

رئیس بنیاد مسکن انقلاب اسلامی از شناسایی ۲۵۰ روستای دارای بافت تاریخی و با ارزش خبر داد و گفت: از این مجموعه عملیات اجرایی ۶۳ طرح آغاز شده و تاکنون در ۴۵ روستا به بهره‌برداری رسیده است. علیرضا تابش بیان کرد و افزود: در این طرح‌ها هویت فرهنگی و تاریخی روستا حفظ می‌شود. وی گفت: مهمتر از آن نیز بحث رونق گردشگری و ایجاد درآمد پایدار در روستا از این طریق است. تابش افزود: طرح بهسازی و احیای بافت‌های با ارزش برای حفظ و احیای سنت‌ها و فرهنگ روستاها و تحکیم عمومی و اقتصادی این مناطق، حفظ و تکریم ویژگی‌های کالبدی، فضایی و تاریخی بافت و نیز تقویت و ایجاد جاذبه‌های گردشگری با ارتقای توان‌های محلی و منطقه‌ای انجام می‌شود.

کانال خبری سازمان میراث فرهنگی در تلگرام راه‌اندازی شد

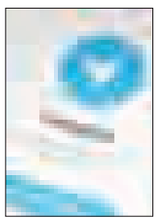

کانال رسمی خبری سازمان میراث فرهنگی، صنایع دستی و گردشگری در شبکه تلگرام به نشانی http://telegram.me/ichhto راه‌اندازی شد. رئیس مرکز روابط عمومی و اطلاع‌رسانی سازمان میراث فرهنگی در گفت وگو با میراث آریا گفت: پیش از این هم کارشناسان و فعالان سه حوزه میراث فرهنگی، صنایع دستی و گردشگری در این شبکه دارای گروه‌های خبری متعددی مانند گروه روابط عمومی‌ها شامل روابط عمومی ستادی و استانی بودند. حمید ضیایی‌پرور افزود: گروه استان‌ها و فعالان میراث فرهنگی و گردشگری نیز در این شبکه فعالیت چشم‌گیری داشتند، اکنون با راه‌اندازی کانال خبری سازمان در فضای تلگرام امکان عضویت نامحدود علاقمندان به اخبار سه حوزه میراث فرهنگی، صنایع دستی و گردشگری در این شبکه وجود دارد.

شهرها حافظ تاریخ بشریت هستند

پیوند سنت و مدرنیته هنر مدیران شهری امروز

▪ برای بناهای تاریخی کاربری با درآمدزایی مشخص کنیم

» مریم مقدم

یک مجموعه ۱۷۱ هکتاری بافت تاریخی شهر همدان را در برگرفته بافتی مشتمل بر ۱۹۹اثر معماری ثبت شده که در کنار آن بازاری هم با وسعت ٤٤ هکتار قرار دارد.

۲٦ مسجد، ۹ امامزاده و سقاخانه، ۱۰ حمام، ۲۰ خانه تاریخی، هفت مدرسه، ۱۰ باغ و عمارت و هفت آرامگاه و مقبره، پنج میدان، پنج کلیسا و کنیسه و ۱۱ مرکز محله داشته‌های تاریخی هستند که بنا بر آخرین آمار میراث فرهنگی در بافت تاریخی همدان قرار گرفته است، البته این موارد را ۲۸کاروانسرا و ۲۷ راسته‌بازار دیگر هم کامل می‌کند.

این آمار در حالی مطرح می‌شود که در گذشته تعداد آنها بسیار بالاتر از این بوده است در زمان‌های نه چندان دور در همدان ۵۲ محله قدیمی وجود داشت که با ورود مدرنیته به کشور که دامان شهر تاریخی همدان را به سرعت گرفت و نقشه جدید شهر تدوین شد بخشی از محلات قدیمی از بین رفت.

همدان یکی از پنج شهر دارای بافت تاریخی مصوب در شورای عالی معماری و شهرساز کشور است اما برای حفظ این بافت تاریخی در این شهر قدیمی چه بایدها و نبایدهایی را باید مورد توجه قرار داد.

شهر همدان با قدمت چند هزار ساله حالا روز به روز با ساخت و سازهای جدید تلاش می‌کند تا رو به مدرن شدن برود برخی بر این باورند این مدرنیته جای بافت سنتی شهر را خواهد گرفت.

و برخی نیز می‌گویند مدرن شدن ذات گذشت زمان است و اگر این اتفاق شکل نگیرد عقب‌ماندگی گلوی گذر زمان را خواهد فشرد.

از سوی دیگر برخی کارشناسان نیز می‌گویند حفظ هویت این شهر تاریخی با اصولی مشخص در برابر ساخت و سازها لازم است.

استاد دانشگاه تهران و مدرس جغرافیای شهری و توریسم در این زمینه در یک گفت وگوی رسانه‌ای عنوان کرده است هنر مدیران شهری امروز در این است که نمادها سنت و مدرنیته در بافت شهر را به گونه‌ای هنرمندانه در کنار هم حفظ کرده و به یکدیگر پیوند دهند.

در کشورهای توسعه یافته و مدرن در مقایسه با کشورهای در حال توسعه، توجه و وسواس بیشتری نسبت به حفظ بناهای تاریخی و قدیمی وجود دارد.

محمدتقی رهنمایی، با اشاره به لزوم احیای بنای تاریخی می‌گوید: شهرها حافظ تاریخی بشریت و نمادهایی هستند که از سازندگان و ساکنانش به یادگار مانده و به عنوان یک نماد، بخشی از تاریخ و فرهنگ آن مردمان را روایت می‌کنند از این‌رو امروزه بر خلاف گذشته که این بناها تخریب شده یا به حال خود رها می‌شدند احیا و بازسازی آنها از اولویت‌های نخستین مدیران شهری است.

وی دو هدف را به عنوان انگیزه اصلی شهرها برای حفظ بافت تاریخی‌شان برشمرد و گفت: بازسازی و زنده‌سازی این بناها نشان‌دهنده این است که نیاکان ما به عنوان خالقان این ابنیه دارای اندیشه، ذوق، هنر و سلیقه بودند.

موضوعی می‌تواند به تثبیت موقعیت و جایگاه هر ملتی در میان ملل دیگر کمک کرده و نگاه و قصور جهان به آن مردم را با احترام بیشتری توأم کند و گردشگران زیادی را به شوق دیدن نمادهای اندیشه و تمدن راهی آن سرزمین کند.

از این‌رو هدف دوم را باید کسب درآمد و عاملی برای رونق اقتصادی شهرها عنوان کرد.

کارشناس معماری نیز در این زمینه به همدان‌پیام افزود: در ابتدا باید به جامعه محلی اهمیت بنای سنتی و لازمه حفظ آن را شناساند. پس از شناساندن هویت بناهای سنتی باید به گونه‌ای اصولی برای حفظ آنها قدم برداشت.

در معماری و بازسازی و ساخت وسازهای مدرن باید اصول و تعهد به حفظ میراث گذشته را در اصل کار قرار داد.

محمد رحمی می‌گوید: فضاهای مدرنیته و سنتی را باید سطح‌بندی کنیم و لکه‌های تاریخی را در شهر مشخص کنیم و سپس آنها را مرمت و مقاوم‌سازی کنیم برای بناهای تاریخی کاربری با درآمدزایی مشخص کنیم.

که اگر این موارد یکی پس از دیگری به مراحل اجرایی راه پیدا کند می‌توانیم بگوییم در راستای حفظ داشته‌هایمان قدم برداشته‌ایم.

این کارشناس معماری می‌افزاید: در بافت سنتی باید تاریخ حفظ شود وقتی حفظ شد این تاریخ باید به زبان امروز برای جامعه معرفی شود بناهای تاریخی باید انگیزه سفر گردشگران از اقصی نقاط داخلی و خارجی بر آن مناطق شوند.

آنچه لازم به ذکر است این نکته است که در همدان بناهای تاریخی متمایز داریم که هنوز شناسانده نشده‌اند و اگر شناسانده شده‌اند هنوز نتوانسته‌اند مورد توجه برنامه‌ریزان قرار بگیرند. بسیاری از کارشناسان بر این باورند هنوز صاحبان خانه‌های تاریخ نمی‌دانند چه ثروتی در دست دارند آنها برای حفظ خانه‌هایشان با اعتبار و توجه برنامه‌ریزان دولتی حمایت نمی‌شوند.

چه بسا یک خانه تاریخی و قدیمی پس از مرمت می‌تواند به عنوان یک خانه بوم‌گردی یک گالری هنری مدرن و یا یک استراحتگاه متمایز تبدیل شود اما آیا به واقع برای شکل گرفتن این اتفاق تا امروز قدمی برداشته‌ایم؟ آیا تا به حال برای پیوند معماری سنتی و مدرن با طرح و برنامه هدفمند در استان موجب احیای معماری سنتی شده‌ایم، البته شاید به تعداد معدود از این فضاها در همدان باشیم اما این مقوله هنوز جای کار دارد.

بررسی چالش بیمه گردشگران خارجی و ایرانی

جزئیاتی از بیمه مسافرتی

در شرایطی که برخی مسافران خارجی در ایران و برخی مسافران ایرانی که به خارج از ایران می‌روند، از شرایط ارائه خدمات بیمه‌ای ناراضی هستند، دست‌اندرکاران این حوزه می‌گویند که خدمات بیمه از هر دوسو مشکلی نداشته و به شکل مطلوب به گردشگران ارائه می‌شود.

چالش بیمه برای مسافران و البته مهمتر از آن، ارائه خدمات بیمه‌ای به مسافر در صورت وقوع حادثه یکی از مهمترین چالش‌هایی است که در صورت عمل نکردن به تعهدات، آرامش و امنیت سفر را زیر سؤال می‌برد.

از همین‌روست که در منشور حقوق مسافر نیز که چندی پیش ابلاغ شد، علاوه بر بند نخست که دریافت خدمات مطلوب گردشگری را حق گردشگر دانسته، در بند سوم به صراحت درباره اینکه اطلاعات سفر باید به نحو مطلوب و کافی در اختیار گردشگر قرار بگیرد نیز تأکید و مشخصاً به نحوه ارائه خدمات بیمه‌ای اشاره شده است.

بیمه یکی از اجزای جدایی‌ناپذیر مسافرت است که به‌ویژه کشورهای اروپایی و آمریکا و البته برخی کشورهای جنوب شرق آسیا برای آن اهمیت ویژه‌ای قائل هستند.

بر اساس آنچه دفاتر خدمات مسافرتی معتبر عمل کرده و می‌گویند، در ایران و برای مسافرانی که به خارج از ایران می‌روند نیز این ضرورت در سفر وجود دارد اما اینکه مسافر تا چه حد از خدمات این بیمه‌ها بهره‌مند می‌شود در موارد گوناگون نارضایتی‌هایی را به همراه داشته است.

تعیین مراکز ارائه خدمات بیمه گردشگران خارجی

عضو کمیسیون گردشگری اتاق بازرگانی تهران درباره بیمه مسافران خارجی که به ایران می‌آیند به دنیای اقتصاد می‌گوید: «بیمه حوادث و اورژانس برای گردشگران خارجی به‌ویژه برای کشورهای آلمان و ایتالیا در ایران نداریم؛ این در حالی است که زمانی که به هر یک از این کشورها سفر می‌کنیم، می‌توانیم بیمه بخریم و از خدمات آن بیمه در زمان وقوع حادثه یا پیش آمدن مشکل استفاده کنیم اما این امکان برای بسیاری از گردشگران خارجی در ایران وجود ندارد.» ناصر ریاحی تأکید می‌کند که برای رفع این مشکل می‌توان از خدمات بیمه سلامت به صورت رایگان برای گردشگران خارجی استفاده کرد؛ چیزی که برای کشور و دولت ایران هزینه چندانی هم ندارد ،زیرا درصد کمی از مسافران خارجی در ایران دچار مشکلات سلامتی می‌شوند.

وی یادآور می‌شود: «این خدمات بیمه‌ای در حال حاضر نیز ارائه می‌شوند اما چون اعلام نمی‌شوند دیده هم نمی‌شوند؛ یا به‌طور مشخص، مراکزی که این خدمات را ارائه می‌دهند معرفی نشده‌اند، بنابراین به‌ویژه مسافران و گردشگرانی که به صورت فردی (بدون تور) وارد ایران می‌شوند، در صورت نیاز به خدمات بیمه‌ای همواره با مشکلاتی مواجه‌هستند.»

شناسه

جشنواره بالون ها در ترکیه

صدها بالون هوای داغ در جشنواره بالون ها در منطقه کوهستانی کاپادوکیای ترکیه شرکت کردند.

خبر

کودکان باید حفظ اماکن تاریخی را بیاموزند

مسئول امور موزه‌ها و بناهای فرهنگی تاریخی همدان با اشاره به اجرای برنامه‌هایی به مناسبت روز کودک با هدف آشنایی این قشر با فرهنگ و تاریخ کشور، گفت: کودکان باید حفظ اماکن تاریخی را بیاموزند.

به گزارش مهر، لیلا خوش‌مو افزود: سازمان میراث فرهنگی به این نتیجه رسیده است که برای آشنایی بیشتر کودکان با بناهای تاریخی برنامه‌هایی برای کودکان برگزار کند.

وی با بیان اینکه کودکان باید با شرایط میراث فرهنگی و بناهای تاریخی آشنا شوند، افزود: بناهایی در سطح استان وجود دارد که کمتر شناخته شده‌اند پس برای آشنایی کودکان با این بناها یک‌سری برنامه از سوی میراث فرهنگی در هفته کودک برگزار شد.

مسئول امور موزه‌ها و بناهای فرهنگی تاریخی همدان با بیان اینکه یک کارگاه آموزشی کودک و حفاظت در موزه هگمتانه برای کودکان برگزار شد، بیان کرد: هدف از اجرای این برنامه‌ها آشنایی کودکان با بناهای تاریخی و حفظ و نگهداری از آنهاست.

وی گفت:یک برنامه قصه‌گویی از طرف سازمان میراث فرهنگی برای شناساندن بناهای تاریخی و زندگینامه مشاهیر استان برای کودکان در حال اجراست.

مسئول امور موزه‌ها و بناهای فرهنگی تاریخی همدان با بیان اینکه هدف از برگزاری این برنامه‌ها تشویق کودکان برای بازدید از اماکن تاریخی و آشنایی با نحوه حفاظت از بناهاست، بیان کرد: کودکان باید بیشتر با فرهنگ گذشته آشنا شوند. خوش‌مو با بیان اینکه ۱۲۰ کودک در این برنامه شرکت کرده‌اند، افزود: این برنامه‌ها با کمک کانون پرورش فکری کودکان و نوجوانان برگزار شده است.

وی با بیان اینکه در شش ماه نخست سال، ۸۰۰ هزار گردشگر داخلی و خارجی از اماکن تاریخی استان بازدید کرده‌اند، گفت: در شش ماه دوم سال برنامه‌هایی برای بازدید گروه‌های مدارس و دانشجویی از اماکن تاریخی استان اجرا شده است.

چمدان

۱٦ مهرماه؛ مهر روز و آغاز جشن مهرگان

جشن مهرگان ۱٦ روز پس از رسیدن ماه مهر آغاز می‌شود و شش روز به درازا می‌انجامد.

مهرگان یا جشن مهر یکی از بزرگترین جشن‌های ایران است که در مهر روز از برج مهر برگزار می‌شود. «مهرگان» پس از نوروز بزرگترین جشن ایرانیان‌باستان بوده است. جشن مهرگان در روزهای آغازین فصل پاییز برگزار می‌شود. این جشن در مهر روز آغاز می‌شود و شش روز به درازا می‌انجامد و در روز رام روز به پایان می‌رسد.

نخستین روز جشن، مهرگان عامه (همگانی) و واپسین روز جشن، مهرگان خاصه (ویژه) نامیده می‌شود. در زمان ساسانیان بر این باور بودند که اهورامزدا یاقوت را در روز نوروز و زبرجد را در روز مهرگان آفریده است و از دیرباز ایرانیان بر این باور بودند که در این روز کاوه آهنگر علیه ضحاک به پاخواست و فریدون بر اژی‌دهاک(ضحاک) غلبه کرد.

جشن مهرگان نیز همانند نوروز با آیین یگانه و آداب و رسوم ویژه برگزار می‌شود.

فلسفه جشن مهرگان سپاسگزاری از خداوند به خاطر نعمت‌هایی است که به انسان ارزانی داشته و استوار کردن دوستی‌ها و مهرورزی میان انسانهاست.

تاریخچه جشن مهرگان

پیشینه جشن مهرگان به هزاره دوم پیش از میلاد بر می‌گردد و بیش از چهار هزار سال قدمت دارد. دیرینگی جشن مهرگان دست‌کم تا دوران شاهان باستانی و بزرگی چون فریدون باز می‌گردد.

فردوسی در شاهنامه به روشنی به این جشن کهن و پیدایش آن در دوران پادشاهی فریدون اشاره کرده است.

پیش از هخامنشیان، جشن مهرگان بغ یادی، بگ یادی (bāgayādi) «یاد خدا – سپاسگزاری از خدا» نام داشت. بر اساس متون اوستا (کتاب مقدس زرتشتیان)، تقویم ایرانیان پیش از هخامنشیان دارای دو فصل تابستان و زمستان است که نوروز جشن آغاز سال جدید و فصل تابستان و مهرگان جشن آغاز نیمه دوم سال و فصل زمستان بوده‌است.

دلیل برگزاری جشن مهرگان

دلیل برگزاری جشن مهرگان در مهرماه و اصولاً نامگذاری نخستین ماه فصل پاییز به نام مهر، در این است که در دوره‌هایی از دوران باستان و از جمله در عصر هخامنشی، آغاز پاییز، آغاز سال نو بوده است و از همین روی نخستین ماه سال را به نام مهر منسوب کرده‌اند.

تثبیتِ آغاز سال نو در هنگام اعتدال پاییزی با نظام زندگیِ مبتنی بر کشاورزی ایرانیان بستگیِ کامل دارد.

می‌دانیم که سال زراعیِ از اول پاییز آغاز و در پایان تابستان دیگر پایان می‌پذیرد. قاعده‌ای که هنوز هم در میان کشاورزان متداول است و در بسیاری از نواحی ایران جشن‌های فراوان و گوناگونی به مناسبت فرارسیدن مهرگان و پایان فصل زراعی برگزار می‌شود.

آیین‌های جشن مهرگان

آنگونه که از مجموع منابع موجود، همچون نگاره‌ها و متون باستانی و نوشته‌های مورخان و دانشمندان قدیم ایرانی و غیر ایرانی و نیز آثار شاعران و ادیبان دریافت می‌شود، مردمان در جشن مهرگان تا حد امکان با جامه‌های ارغوانی (یا دست‌کم با آرایه‌های ارغوانی) بر گرد هم می‌آمده‌اند؛ در حالی که هر یک، چند «نبشته شادباش» یا به قول امروزی، کارت تبریک برای هدیه به همراه داشته‌اند. این شادباش‌ها را معمولاً با بویی خوش همراه می‌ساخته و در لفافه‌ای زیبا می‌پیچیده‌اند.

در میان خوان یا سفره مهرگانی که از پارچه‌ای ارغوانی رنگ تشکیل شده بود، گل «همیشه شکفته» می‌نهادند و پیرامون آن را با گل‌های دیگر آذین می‌کردند.

امروزه نمی‌دانیم که آیا گل همیشه شکفته، نام گلی به خصوص بوده است یا نام عمومیِ گل‌هایی که برای مدت طولانی و گاه تا چندین ماه شکوفا می‌مانند.

جهان

رشد ۲۶درصدی گردشگران بوسنی و هرزگوین

سرمایه‌گذاری اماراتی‌ها در گردشگری بوسنی

یک شرکت سازنده املاک و مستغلات در دبی برای ساخت منطقه گردشگری در بوسنی و هرزگوین ۳/ ٤ میلیارد دلار سرمایه‌گذاری خواهد کرد.

به گزارش ایسنا، مدیر این شرکت گفت که سرمایه‌گذاری اولیه در «سارایوو» برابر با ۹۲۰ میلیون دلار خواهد بود و پس از آن به تدریج و در طول مدت هشت سال رقم ۳/ ٤ میلیارد دلار در این منطقه سرمایه‌گذاری خواهد شد.

اسماعیل احمد افزود: «هدف از این پروژه منحصربه‌فرد، تبدیل کردن بوسنی و هرزگوین به عنوان قطب گردشگری در منطقه جنوب شرقی اروپا و همچنین ارائه منابع طبیعی غنی این کشور به مشتریان داخلی و بین‌المللی است.»

این منطقه گردشگری لوکس در ۲۰ کیلومتری سارایوو در مساحتی برابر با ۳/ ۱ میلیون متر مربع احداث خواهد شد و شامل هزاران واحد اقامتی، هتل و همچنین بزرگترین مرکز خرید در کشور بوسنی خواهد بود. قرار است ساخت و ساز این منطقه توریستی از ماه آوریل یا مه سال آینده در صورت حل و فصل مسائل قانونی و همچنین کسب اجازه از شهرداری مربوط آغاز شود که بر این اساس این منطقه گردشگری برای مدت ۹۹ سال در اجاره این کمپانی اماراتی خواهد بود. کشور بوسنی که در آن مسلمانان پرجمعیت‌ترین قوم را تشکیل می‌دهند، در سال‌های اخیر شاهد افزایش قابل‌ملاحظه گردشگران خارجی به‌ویژه از منطقه خاورمیانه بوده و تعداد روزافزونی از خریداران خارجی به موجب مناظر زیبای کوهستانی اقدام به خرید املاک و مستغلات در این منطقه کرده‌اند.

پس از پایان جنگ بوسنی (۱۹۹۹– ۱۹۹۵) که جان بیش از ۱۰۰ هزار نفر را گرفت، این کشور به ندرت توانسته سرمایه‌گذاری خارجی جذب کند، اما در حال حاضر گردشگری به عنوان صنعتی در حال توسعه در این کشور تلقی می‌شود و در پنج ماه ابتدایی سال ۲۰۱۵ میزان حضور توریست‌های خارجی در این کشور در مقایسه با مدت مشابه سال گذشته ۲٦ درصد افزایش داشته است.

همچنین مطالعه سازمان جهانی گردشگری پیش‌بینی می‌کند که این کشور، سال ۲۰۲۰ سومین نرخ رشد گردشگری جهان را از آن خود خواهد کرد.

خبر

آمادگی مجلس برای وضع قوانین تسهیل‌گر احیای بناهای تاریخی

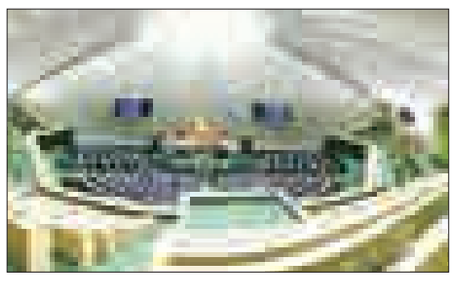

توسعه زمینه‌های لازم برای احیا و بهره‌برداری بناهایی که می‌تواند زمینه جذب گردشگر داخلی و خارجی را فراهم کند، یک راهبرد درازمدت برای تحقق چشم‌انداز اقتصاد مقاومتی مدنظر رهبری برای کاهش اتکا به درآمدهای نفتی و اقتصاد بدون نفت است.

به گزارش میراث‌آریا، نایب‌رئیس کمیسیون امنیت ملی و سیاست خارجی مجلس شورای اسلامی گفت: «حفظ و نگهداری از بناهای تاریخی یک ضرورت اجتناب‌ناپذیر در توسعه صنعت گردشگری در شرایط پساتحریم است که با اثربخشی بیشتر صندوق احیا و بهره‌برداری از اماکن تاریخی و فرهنگی، می‌توان از این ظرفیت به‌طور ویژه استفاده کرد.»

حسین سبحانی‌نیا، در ادامه با تأکید بر اینکه بناهای تاریخی و فرهنگی کشور ظرفیت بالقوه‌ای برای رونق صنعت گردشگری در کشور مهیا ساخته که تاکنون مغفول مانده بود، افزود: «پس از رفع تحریم‌ها، بخشی از پول‌های بلوکه شده کشور وارد چرخه اقتصاد می‌شود که یکی از بهترین زمینه‌ها برای سرمایه‌گذاری این نقدینگی، احیای ابنیه تاریخی و فرهنگی و وارد کردن آنها به چرخه بهره‌برداری است.»

وی با اشاره به اینکه بازسازی زیرساخت‌های گردشگری، حلقه مفقوده این صنعت در کشور است، بیان کرد: «صندوق احیای بناهای تاریخی و فرهنگی در مقطع کنونی می‌تواند با جهت‌دهی مناسب و جذب سرمایه بخش خصوصی داخلی و سرمایه‌گذاران خارجی در بناهای یاد شده، زیرساخت‌های لازم برای افزایش صرفه اقتصادی در زمینه حفظ میرات فرهنگی و تاریخی کشور را فراهم کند.»

نماینده مردم نیشابور در پایان از حمایت همه‌جانبه مجلس از فعالان عرصه گردشگری خبر داد و خواستار کمک همه بخش‌ها برای رونق بیش از بیش این بخش درآمدزا شد و گفت: «نمایندگان مجلس آماده وضع قوانین برای تسهیل روند احیای بناهای تاریخی هستند تا در شرایط فعلی بتوان به جذب سرمایه‌گذار کمک شایانی کرد.»

پیام تاریخ، تمدن و فرهنگ مادستان
The Message Of Madestan's History & Civilization & Culture
روزنامه همدان پیام
۶
چهارشنبه ● ۲۲ مهرماه ۱۳۹۴ ● شماره ۲۴۷۳
فرهنگ و هنر
farhang@hamedanpayam.com

همایش «احلی من‌العسل» در ملایر برگزار می‌شود

رئیس اداره اوقاف و امور خیریه ملایر از برگزاری همایش «احلی من‌العسل» با حضور ۵۰۰ نفر از دانش‌آموزان پسر به یاد شهید نوجوان کربلا حضرت قاسم(ع) در امامزاده عبدا... (ع) این شهر خبر داد.
رئیس اداره اوقاف و امور خیریه ملایر در گفت‌وگو با ایکنا گفت: امسال همزمان با ماه محرم بیش از ۳۰ برنامه متنوع در سطح امامزادگان ملایر اجرا می‌شود، همچنین، ۲۰ نفر از مبلّغان با همکاری سازمان تبلیغات اسلامی در این ایام به نقاط مختلف شهرستان اعزام می‌شوند که از این تعداد ۱۰ نفر، اعزامی از قم و ۱۰ نفر از مبلغان بومی ملایر هستند.
حجت‌الاسلام فیض‌ا... اسدپور، از برگزاری همایش «احلی من‌العسل» با حضور ۵۰۰ نفر از دانش‌آموزان پسر به یاد شهید نوجوان کربلا حضرت قاسم(ع) در امامزاده عبدالله(ع) این شهر خبر داد و افزود: این همایش با هدف آشنایی نوجوانان با کلام تاریخی واقعه عاشورا از زبان نوجوان دشت کربلا برگزار خواهد شد. وی بیان کرد: برگزاری همایش شیرخوارگان حسینی همزمان با سراسر کشور در ۲۴ مهرماه در حسینیه سیدالشهدای ملایر و اطعام در ایام محرم در بقاع متبرکه و امامزادگان شهرستان از دیگر برنامه‌های در دست اقدام است. رئیس اداره اوقاف و امور خیریه ملایر با بیان اینکه برای اجرای نیت واقف و نذورات مردمی، بیش از ۳۰ هزار غذا طبخ و در بین مردم و زائران توزیع می‌شود، گفت: در این ایام همایش لبیک یا حسین(ع) با همکاری دانشگاه‌ها و حوزه‌های علمیه ملایر و با حضور دانشجویان و طلاب از مقابل دفتر امام جمعه به سمت مسجد جامع این شهر برگزار می‌شود. وی به برگزاری ویژه‌برنامه بصیرت عاشورایی در بقاع متبرکه امامزادگان شاخص ملایر، برپایی خیمه‌های معرفت با همکاری مبلغان و کارشناسان حوزه علمیه برادران و خواهران در محل امامزاده عبدا... (ع) و تکیه حضرت ابوالفضل(ع) و برگزاری مراسم روضه‌خوانی، زیارت عاشورا و سخنرانی روحانیون در بقاع متبرکه اشاره کرد.

خبر

اعلام مصوبات جلسه هیأت انتخاب و خرید کتاب

هیأت انتخاب و خرید کتاب وزارت فرهنگ و ارشاد اسلامی نتیجه جلسه ۵۴۱ خود را که شامل کتاب‌های تصویب شده برای خرید است، در درگاه اینترنتی این وزارتخانه اعلام کرده است.
به گزارش ایسنا، بنا بر این اعلام، ناشرانی که کتاب‌های خود را برای بررسی به هیأت داده بودند، می‌توانند با مراجعه به نشانی اینترنتی www.mof.farhang.gov.ir/fa/home/book از نتیجه بررسی آگاهی یابند.
ناشران همچنین در صورت تصویب کتاب‌ها، برای دریافت حواله خرید و تحویل کتاب‌ها، می‌توانند به دفتر صدور حواله دبیرخانه این هیأت، واقع در ساختمان مرکزی وزارتخانه (واقع در میدان بهارستان)، طبقه سوم، اتاق ۳۴۲ مراجعه کنند.

محدودیت زمانی «خندوانه» به خاطر محرم

پرونده برنامه پر مخاطب «خندوانه» ۲۱ مهرماه بسته خواهد شد و طبق قرار قبلی این برنامه باید خنداننده برتر را معرفی کند، هر چند با فشردگی زمان مواجه باشد.
به گزارش ایسنا، پس از رأی‌گیری آخرین کمدین‌ها که ۱۷ مهرماه با حضور مهران غفوریان و جواد رضویان انجام شد، برگزیده این دو کمدین، قرار است با مهدی ژوله به مرحله نهایی بروند.
بخش فینال انجام خواهد شد اما گروه در حال پیگیری هستند تا درباره نحوه برگزاری فینال به جمع‌بندی برسند. هر کمدین پس از اجرا، ۴۸ ساعت فرصت دارد تا توسط مخاطبان به عنوان خنداننده برتر انتخاب شود و این ۴۸ساعت با آغاز محرم در تقارن خواهد بود.
بر این اساس دست‌اندرکاران «خندوانه» برای به پایان رساندن برنامه در فرصت‌های پایانی برنامه‌ریزی می‌کنند و تاکنون به‌طور قطع مشخص نیست که «خندوانه» چگونه به پایان می‌رسد.

مجید مجیدی:

سیره پیامبر(ص) را در فرهنگ و زندگی خود جاری نکرده‌ایم

ما نه در حق پیامبر(ص) که در حق خودمان ظلم کرده و آن طور که باید سیره ایشان را در فرهنگ و زندگی خود جاری نکرده‌ایم.
با ساخت «محمد، رسول‌الله(ص)» تلاش کردم قطره‌ای از اقیانوس بیکران رحمت و رحمانیت پیامبر اکرم را تصویر کنم.
مجید مجیدی در این زمینه گفت: موجب افتخار است که هشت سال از عمرم را صرف پروژه‌ای با نام مقدس پیامبر عظیم‌الشأن اسلام کرده‌ام.
وقتی که تاریخ را بررسی می‌کنیم و زوایای پنهان این شخصیت نورانی عالم هستی که در همه زمینه‌ها می‌تواند چراغ راه باشد را با دقت نگاه می‌کنیم متأسفانه آن جور که باید و شاید مقام ایشان نزد جهانیان و در جهان اسلام و حتی میان شیعیان معرفی نشده است.
به گزارش ایکنا، این کارگردان صاحب‌نام سینمای ایران اظهار کرد: ما نه در حق آن حضرت که در حق خودمان ظلم کرده‌ایم. آن طور که باید سیره ایشان را در فرهنگ و زندگی‌مان جاری نکرده‌ایم. با ساخت این فیلم قطره‌ای از اقیانوس بیکران رحمت و رحمانیت پیامبر اکرم تصویر شد.
وی با بیان اینکه این روزها در دنیا شاهد قرائت‌های زشتی از اسلام و پیامبر هستیم، افزود: اسلام نه تنها با این گونه قرائت‌ها هیچ رابطه و نسبتی ندارد، بلکه سراسر دین رحمت است، متأسفانه در گوشه و کنار تاریخ این طور تعبیر شده که چون پیامبر یتیم بودند، پس فقیر و محتاج بودند؛ در صورتی که روایت‌هایی داریم که وقتی پیامبر اسلام متولد شدند، پدربزرگ ایشان کل مکه را طعام دادند.
آنچه در مقام یتیم بودن مطرح است، نداشتن پشتوانه است، البته مسائل مالی نیز مطرح است. جامعه باید به سمتی برود که به گونه‌ای شأن و منزلت آنها را حفظ کند و آنها را تحت حمایت خود قرار دهد.
مجیدی اظهار امیدواری کرد که زمینه‌ای ایجاد شود تا فرهنگ یتیم‌نوازی و حمایت از آنها در جامعه ما نهادینه شود و آن گونه که باید حق مطلب در این حوزه ادا شود.
وی با ذکر خاطره‌ای از شهید امام موسی صدر در لبنان گفت: با توصیه و همت این عالم از جنوب تا شمال لبنان مؤسسه‌های خیریه‌ای تأسیس شد تا فرزندان یتیم شده در جنگ از هر دینی (شیعه، سنی، مسیحی) در این مراکز نگهداری و آموزش داده شوند و هر کودکی را خانواده‌ای تحت تکفل قرار دهد تا حس با خانواده بودن را داشته باشد.
کارگردان فیلم سینمایی محمد رسول الله(ص) افزود: نیاز است در جامعه ما به تأسی از سیره حضرت رسول اکرم(ص) در این زمینه فرهنگ‌سازی و اطلاع‌رسانی صورت بگیرد تا خانواده‌ها با این نگاه به کودکان یتیم توجه کنند.

سینما

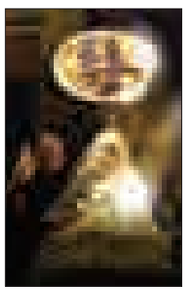

سینما
- قدس ۱: ..... محمدرسول...
- قدس ۲: ..... مزار شریف
- سینما کانون..... قندون جهیزیه
- بهمن ملایر: ..... محمدرسول...
- فرهنگ کبودراهنگ..... محمدرسول...
- آزادی تویسرکان..... محمدرسول...

در همدان چه کرده‌ایم؟

میرسید علی محبوب کشمیر و کولاب

دوازدهم رجب ۷۱۴ هجری قمری در شهر همدان شخصیتی از نوادگان امام زین‌العابدین(ع) به دنیا آمد که قرن‌ها بعد از وی به عنوان عارف، عالم و شاعر ایرانی و مبلغ اسلام نام برده شد.
"میر سید علی همدانی" فرزند سید شهاب‌الدین همدانی از بزرگان سلسله کبرویه در همدان بود.
وی از ایران به کشمیر هند رفت و به تبلیغ اسلام پرداخت و نزدیک به ۱۱۰ اثر از خود به جای گذاشت.
همدانی در کشمیر و کولاب تاجیکستان مدرسه‌ای بنا کرده بود و به تدریس مشغول بود.
از جمله آثار به جای مانده از سید علی همدانی می‌توان به ذخیره‌الملوک، منهاج‌العارفین، رساله قدسیه و رساله درویشیه اشاره کرد.
امروزه محبوبیت وی در بین مردم کشمیر و کولاب بسیار زیاد است. هر ساله در کنار رود جهلم کشمیر هوادارانش برای گرامیداشت وی در خانقاهی که محل سکونتش بوده و حالا زیارتگاهش شده است، حضور می‌یابند.
آنها لقب شاه همدانی را به سید داده‌اند و یادش را گرامی می‌دارند.
همدانی در سال ۷۸۶ هجری قمری در اثر بیماری در تاجیکستان درگذشت و در شهر کولاب جایی که مدرسه و مسجدی ساخته بود به خاک سپرده شد.
در کولاب هر سال مراسم یادبودی برایش برگزار می‌کنند و تصویر و شعری از وی بر اسکناس ده سامانی این کشور نقش بسته است.
از همدانی آثار زیادی به زبان فارسی به نثر و شعر باقی مانده است، این عالم بزرگ از جمله شخصیت‌هایی بود که به انتقال فرهنگ و زبان فارسی در شبه قاره هند کمک زیادی کرد.
مهاجرتش به هند و بسیاری از پیروانش، موجب انتقال هنرهای ایرانی از جمله شالبافی، بافندگی، صنایع دستی و خوشنویسی شده است.
همدانی در سفر به کشمیر به گسترش زبان فارسی و گسترش تشیع در این منطقه پرداخت و به گفته بسیاری از محققان و تاریخ‌نویسان، گسترش تشیع و زبان فارسی در هند نتیجه سفر وی به کشمیر بوده است.
مقبره آن بزرگ در شهر کولاب در مجموعه‌ای فرهنگی یک باغ واقع شده است و تعدادی از فرزندان و نوادگانشان نیز در همین باغ به خاک سپرده شده‌اند.
کتابخانه‌ای نیز از مجموعه آثار ایشان در این باغ وجود دارد. هم اکنون نیز مقبره محل زیارت عده زیادی از مردم تاجیک است.
در کشمیر نیز محل اقامتشان در حال حاضر زیارتگاه مسلمانان و پیروانش واقع شده است. اما متأسفانه در ایران و به خصوص در شهر همدان که محل تولد این عارف و شاعر ایرانیست به جز برگزاری یک همایش تاکنون، کار بیشتری صورت نگرفته، جای طرح سؤال است که چرا شخصیتی با چنین خصوصیت و محبوبیت مردمی و منطقه‌ای، در داخل ایران کمتر مورد توجه قرار گرفته است.
هند و تاجیکستان امروزه با شخصیتی ایرانی و از دیار همدان افتخار جهانی برای خود کسب می‌کنند و به قدری برایشان محبوبیت دارد که تصویر اسکناس رایجشان را مزین به تصویر ایشان می‌کنند و چنان با افتخار از سید صحبت به میان می‌آورند که گویی سال‌ها با وی زندگی کرده‌اند.
وقتی کشوری اسکناس‌هایش را منقوش به تصاویر مشاهیر می‌کند علاوه بر ارج نهادن به مقام والای بزرگان، نشان از درایت فرهنگی و زنده نگاه داشتن بزرگان دارد.
به راستی چرا با شخصیت‌های علمی، فرهنگی، تاریخی و مذهبی خود چنین کردیم و می‌کنیم.
قدر داشته‌های ملی و فرهنگی خود را بیشتر بدانیم و به شناخت درست و معرفی و تبلیغ آنها بپردازیم.
آیا تنها با برگزاری یک همایش که در سال‌های اخیر انجام شد می‌توان شخصیت والای عارفی برجسته را معرفی کرد؟
به راستی در همایش آبان‌ماه که دومین همایشی که قرار است برگزار شود، چه چیزی برای گفتن داریم؟
این در حالی است که مجسمه و تصویر میر سید همدانی را می‌توان در گوشه و کنار تاجیکستان مشاهده کرد، اما در شهر همدان بلواری غریب و دورافتاده را به نامش کردیم.
آیا اهمیت این عارف و شاعر ایرانی در همین حد بود؟
بهتر است به این موضوع عمیق‌تر فکر کنیم و کمی با غرور و منطق به گذشتگان خود نگاه کنیم و آنها را در شهر زادگاهشان بهتر از این معرفی کنیم.
هنوز دیر نیست، اگر به خودمان بیاییم و کاری کنیم، میر سید علی‌های زیادی در این دیار بوده‌اند که زمان آن رسیده یاد و نامشان را زنده کنیم تا فرزندانمان با آنها مأنوس شوند و با غرور و آگاهی به دیارشان ببالند.
چند بیت زیبا از میر سید علی که انعکاسش در زندگی می‌تواند روح متعالی انسانی را در وجودمان شکوفاتر کند
هر که ما را یاد کرد ایزد مر او را یار باد هر که ما را خوار کرد از عمر برخوردار باد
هر که اندر راه ما خاری فکند از دشمنی هر گلی از باغ وصلش بشکفد بی‌خار باد
در دو عالم نیست ما را با کسی گرد و غبار هر که ما را رنجه دارد، راحتش بسیار باد

■ معصومه مومنی مدرس دانشگاه

فعلاً روی تئاتر متمرکز هستم

از «دردسرهای عظیم۳» بی‌خبرم

هیچ خبری درباره تولید مجموعه تلویزیونی «دردسرهای عظیم۳» ندارم.
مریم سعادت گفت: در حال حاضر مشغول تمرین تئاتر «خاطرات و کابوس‌های یک جامه‌دار» به کارگردانی علی رفیعی هستم.
وی بیان کرد: این نمایش که درباره زندگی و قتل میرزا تقی‌خان فراهانی (امیر کبیر) است از چهارده آبان‌ماه در تالار وحدت به روی صحنه خواهد رفت.
این بازیگر درباره حضورش در سریال «دردسرهای عظیم۳» گفت: هیچ خبری درباره تولید ادامه این مجموعه تلویزیونی ندارم.
بازیگر سریال «آب پریا» افزود: در حال حاضر فقط روی این اثر نمایشی متمرکز هستم و به کارگردانی فکر نمی‌کنم، اما در مورد یک یا دو کار کودک صحبت کردم که هنوز هیچ چیز قطعی نشده است.
این بازیگر که مدتی است در مجموعه «خانه عروسک» به تدریس مشغول است، در این‌باره بیان کرد: مدتی است که در مجموعه فرهنگی و هنری «خانه عروسک» به تدریس زبان بدن و بازیگری عروسک مشغول هستم و درکل آینده خوبی را برای این مکان فرهنگی پیش‌بینی می‌کنم.
وی گفت: به همت خانه عروسک و پس از افتتاح این مکان فرهنگی، تئاتر عروسکی کمی متحول و موجب شد تا در تمام سال، اغلب افرادی که کارهای عروسکی را بر روی صحنه می‌بردند، اجرا داشته باشند.

طرح روز

تنها راه مقابله با کامنت‌های غیراخلاقی!
عکس: فرهاد بهرامی

«برو گمشو آقای تومور» چین به اسکار رفت

دست‌اندرکاران دولتی سینمای چین « برو گمشو آقای تومور» را برای شرکت در بخش فیلم‌های خارجی اسکار امسال انتخاب کردند.
خبرگزاری فرانسه گزارش داد که داستان این فیلم کم مایه زن جوانی را ترسیم می‌کند که مبتلا به سرطان است اما در جست‌وجوی آن است که جام زندگی را با لذت تا آخرش بنوشد.
در این فیلم دانیل وو و بای بایهه مشهورترین بازیگران چین بازی دارند و این فیلم بیشتر از ۵۰۰ میلیون یوان (۸۰ میلیون دلار) فروش کرده است.
رسانه‌های چین پیش‌تر اعلام کرده بودند که قرار است فیلم توتم گرگ به اسکار ارسال شود اما اخبار فیلم چین اعلام کرد که آکادمی علوم و هنرهای تصاویر متحرک (که جوایز اسکار را اعطا می‌کند) اعلام کرده بود که این فیلم فاقد اتباع یا سکنه خود چین است.
این فیلم چهار فیلمنامه‌نویس دارد که تنها یکی از آنها چینی است.بر اساس این گزارش هان یان ،۳۱ ساله، کارگردان "بروگمشو آقای تومور" نیز از این انتخاب تعجب کرده و خبر را از رسانه‌ها شنیده است.
آکادمی علوم نامزدهای اسکار بخش فیلم‌های خارجی را از فیلم‌هایی انتخاب می‌کند که به آکادمی ارسال شده و هر کشور سالانه یک فیلم می‌تواند به آکادمی ارسال کند.
انتخاب فیلم بخش اسکار چین محرمانه بوده و از سوی دولتی‌های مطبوعات، رادیو، انتشاراتی‌ها، سینما و تلویزیون انتخاب می‌شود.
فیلم توتم گرگ مثل بلبل انتخابی سال گذشته چین برای اسکار ساخت مشترک فرانسه و چین است .
تنها موفقیت چینی‌ها در سال ۲۰۰۳ بوده که فیلم قهرمان ساخته ژانگ زیمو در شمار پنج نامزد دریافت جایزه اسکار بوده است.

سیما

قلقلی اسباب‌بازی می‌فروشد

شهرام لاسمی، مجری و بازیگر برنامه‌های کودک تلویزیون که با کاراکتر «قلقلی» معروف شد نسبت به اینکه با راه‌اندازی شبکه کودک، از هنرمندان خانه‌نشین و قدیمی‌ها دعوت به کار می‌شود، اظهار بی‌اطلاعی کرد و گفت: من حتی نام مدیر شبکه کودک را هم نمی‌دانم! به گزارش ایسنا، وی افزود: اگر پیشنهادی برای حضورم در برنامه‌های کودک شود حتماً قبول می‌کنم، زیرا دوست دارم برای بچه‌های امروزی کار کنم.
در حال حاضر از بیکاری به اسباب‌بازی فروشی پناه برده‌ام و جالب است که وقتی پدر و مادرها مرا می‌بینند به قدری به من ابراز محبت می‌کنند و می‌گویند قلقلی خاطرات کودکی‌مان است و آن زمان حکم «عموپورنگ» را برایمان داشت اما من به عنوان یک مجری برنامه‌های کودک چهار سال است که بیکارم. در حالی‌که واقعاً دوست دارم برای بچه‌های نسل امروز انجام وظیفه کنم. لاسمی می‌گوید: متأسفانه یکی از اشکالات کار ما در حوزه کودک این است که به افرادی بها می‌دهند که بیش از حد و اندازه روی آنتن بوده‌اند.

معرفی کتاب

در آستانه محرم صورت گرفت بازنشر دو دفتر شعر سپید عاشورایی خیمه در بازار کتاب

در آستانه ماه محرم نشر خیمه دو دفتر شعر سپید عاشورایی از سید اکبر میرجعفری و محمدمهدی رسولی را بار دیگر روانه بازار کتاب کرد.
به گزارش مهر، در آستانه ماه محرم انتشارات خیمه دو دفتر شعر سپید از شاعران معاصر را بار دیگر روانه بازار کتاب کرد.
مجموعه شعر «چند مجلس از دهه اول» از سروده‌های سید اکبر میرجعفری است که در قالب شعر سپید عاشورایی سروده شده است و مشتمل بر مقدمه، اشعار و متنی با عنوان هنر شیعه کردن اشیاست.
اشعار این کتاب با نگاه اجتماعی و روحانی از کربلا و با تاثیر فرهنگ عاشورا در زندگی و روزگار ما سروده شده است.
در یکی از اشعار این کتاب می‌خوانیم:
«نه سال‌هایی که رفته‌اند
نه روزهایی که می‌آیند؛
هیچ کدامشان
فاصله‌ای نیست میان من و تو...
تو
همین که نگاه می‌کنی به میدان
می‌بینی :
انبوه زائرانت را
در گمنام‌ترین میدان‌های جهان.
من
از همین پنجره می‌بینم
شتک خونی را که به آسمان می‌رود
و می‌پاشد
روی آسمان‌خراش‌های تهران...»
این کتاب با قیمت شش هزار تومان و در ۱۳۲ صفحه منتشر شده است.
مجموعه شعر هوای ماریه ابری است نیز عنوان سروده‌های سپید عاشورایی محمد مهدی رسولی، نقاش نویسنده و شاعر معاصر است که بیش از هر چیز به تجربه‌های تازه رسولی در فضای شعر تکیه دارد. رسولی که در سال‌های اخیر در حوزه شعر و متن به نوعی خلق آثار پست مدرن توجه نشان داده است در این اشعار نیز با الهام از ماجرای عاشورا و استفاده از فضای مفهومی موجود در شعر سپید دست به خلق نوعی تجربه تازه زده است.
در یکی از اشعار این کتاب می‌خوانیم:
حسین
یک شعر قدیمی است
که تشنگان در راه مانده
زیر زبان خشکسان زمزمه می‌کنند
و قطره قطره می‌چکند
در دست‌های سکینه
این کتاب با قیمت شش هزار تومان و در ۱۱۹ صفحه منتشر شده است.

پیام تاریخ، تمدن و فرهنگ مادستان
The Message Of Madestan's History & Civilization & Culture
روزنامه همدان پیام
۷
چهارشنبه ● ۲۲ مهرماه ۱۳۹۴ ● شماره ۲۴۷۳
اقتصاد
eghtesad@hamedanpayam.com

مدیرعامل بیمه ایران خبر داد

۵۵ میلیون تومان برای هر نفر از قربانیان مکه و منا

برای جبران خسارت حوادث اخیر مکه و منا به بازماندگان قربانیان این حوادث در مجموع بیش از ۳۰ میلیارد تومان خسارت پرداخت خواهد شد.

مدیرعامل بیمه ایران از آغاز پرداخت علی‌الحساب غرامت فوت جان‌باختگان خبر داد و گفت: با هماهنگی سازمان حج و زیارت و به منظورجبران بخشی از هزینه‌های کفن و دفن جان‌باختگان این حوادث،پرداخت علی‌الحساب ۲۵۰ میلیون ریالی را در شعب سراسر کشور خود آغاز کردیم. سید عباس حسینی گفت: بیمه ایران برای ایفای مسئولیت‌های اجتماعی خود بلافاصله و بدون طی تشریفات بیمه‌ای در این خصوص اقدام کرده است.

رئیس هیأت مدیره بیمه ایران افزود: طبق قرارداد بیمه ایران با سازمان حج و زیارت، غرامت فوت جان‌باختگان حوادث مکه در مجموع ۵۵ میلیون تومان است که به محض تکمیل پرونده فوت شدگان در وجه بازماندگان پرداخت خواهد شد.

به گزارش تسنیم، حسینی بیان کرد: همچنین هزینه‌های درمانی تا سقف ۱۵ میلیون تومان است که طبق قرارداد منعقده از طریق این مجموعه قابل جبران بوده و این هزینه‌ها به مراکز درمانی پرداخت خواهد شد.

وی گفت: دغدغه‌های بسیاری برای پیگیری داریم که یکی ازمهمترین آنها بحث پرداخت خسارت زیان‌دیدگان بیمه توسعه است.

مدیرعامل بیمه ایران با بیان اینکه درصدد هستیم هرچه سریع‌تر به پرونده باز بیمه توسعه در بیمه ایران پایان بدهیم، افزود: برای جبران خسارت زیان‌دیدگان بیمه توسعه تدابیرجدیدی اتخاذ کرده‌ایم تا هر چه سریع‌تر زیان‌دیدگان بازماندگان قربانیان به حقوق خود دست یابند.

خبر

آخرین قیمت‌ها از بازار داغ ظروف یکبار مصرف

بازار ظروف یکبار مصرف که در ماه محرم پر رونق می‌شود، به گفته فروشندگانش در این ایام سال از بیشترین تقاضا برخوردار می‌شود و قیمت این محصولات در روزهای منتهی به آغاز ماه محرم بسیار متغیر می‌شود؛ تغییری از نوع افزایش قیمت!

به گزارش ایسنا، هر قطعه ظروف «تک پرس آلومینیومی» دو برابر ظروف «تک پرس فومی» قیمت دارد؛ به گونه‌ای که «ظرف تک‌پرس فوم» در بسته‌های ۳۰۰ تایی ۲۲ تا ۲۸ هزار تومان است که این تفاوت قیمت به دلیل تفاوت در شرکت تولیدکننده است. همچنین «ظرف تک‌پرس آلومینیوم» در بسته‌های هزارتایی حدود ۲۰۰ هزار تومان عرضه می‌شود.

«بشقاب معمولی» در بسته‌های ۵۰۰ تایی در حدود ۳۵ هزار تومان در بازار قیمت دارد که مقاومت، نوع جنس و شرکت تولیدکننده، موجب ایجاد اختلاف قیمت می‌شود.

«لیوان» که بدون تردید پرکاربردترین در میان سایر ظروف یکبار مصرف است، دو نوع پلاستیکی و کاغذی دارد. «لیوان پلاستیکی» در بسته‌های ۵۰۰ تایی حدود ۷هزار تا ۸ هزار تومان و «لیوان کاغذی» در بسته‌های ۵۰ تایی حدود ۳هزار تومان به فروش می‌رسد، البته رئیس اتحادیه تولیدکنندگان و فروشندگان پلاستیک و نایلون توصیه می‌کند که مردم از خرید لیوان‌های یکبار مصرف کاغذی خودداری کنند و مایعات گرم را در لیوان‌های کاغذی مصرف نکنند و در صورت استفاده از این لیوان‌ها، حتماً باید مایعات را به صورت سرد مصرف کنند.

همچنین «سفره کاغذی ۱۲متری طرح‌دار» ۶ هزار تا ۷هزار تومان قیمت دارد و «سفره پلاستیکی ۵۰ متری» نیز بسته به کیفیت و ضخامت آن ۳هزار تا ۵هزار تومان فروخته می‌شود.

«قاشق و چنگال» سه نوع شیشه‌ای، سفید خشک و سفید نرم دارد که نوع شیشه‌ای در بسته‌های ۱۰۰تایی آن ۳هزار تومان، نوع سفید خشک در بسته‌های ۵۰۰ تایی حدود ۱۲ هزار تومان و نوع سفید نرم در بسته‌های ۵۰۰ تایی حدود ۱۱ هزار تومان است.

همچنین رئیس اتحادیه تولیدکنندگان و فروشندگان پلاستیک و نایلون به خریداران توصیه می‌کند که در زمان خرید، حتماً به برند و حروفی که در پایان ظروف حک شده، دقت کنند و از هر مغازه‌ای خرید نکنند.

لازم به یادآوری است این قیمت‌ها در صورت خرید عمده پایین‌تر از قیمت‌های فوق‌الذکر است. همچنین ممکن است با نزدیک شدن به دهه اول ماه محرم تغییر کند.

۷۰درصد پیراهن‌های مشکی چینی‌اند!

این روزها اخبار و گزارش‌ها از بازار داغ ادوات و پیراهن‌های مشکی در ماه محرم حکایت دارد و فروشندگان تأکید می‌کنند که چین سهم بالایی در این بازار دارد.

رئیس اتحادیه پیراهن‌دوزان و پیراهن‌فروشان می‌گوید که حدود ۶۰ تا ۷۰ درصد پیراهن‌های مشکی محرم از چین وارد شده است.

جواد درودیان به ایسنا گفت: پارچه مشکی از کشورهای ترکیه، تایلند و چین با مارک‌های متفاوت وارد می‌شود ولی سهم بیشتری از این واردات متعلق به کشور چین است.

وی با اشاره به اینکه بازار خرید و فروش پیراهن در رکود بسر می‌برد افزود: قیمت پوشاک چین مناسب و ارزان‌تر بوده ولی کیفیت و دوخت آن رضایت‌بخش نیست.

قیمت تولیدی پیراهن‌مشکی مردانه حدود ۲۵ تا ۳۰ هزار تومان است

درودیان با بیان اینکه سود تولیدکنندگان پیراهن مشکی ۱۳ تا ۱۵ درصد و مغازه‌داران ۲۵ تا ۳۰ درصد است گفت: در حال حاضر قیمت تولید پیراهن‌های مشکی مردانه حدود ۲۵ تا ۳۰ هزار تومان است که مغازه‌داران نیز با حداکثر سود ۲۰ درصدی آن را می‌فروشند، ولی در برخی مواقع شاهدیم که همین پیراهن‌ها با قیمت بسیار بالاتری به فروش می‌رسند، البته باید توجه داشت که تمامی تولیدکنندگان در تلاشند تا تولیدات خود را به فروش برسانند، چون این پیراهن‌ها در ایام دیگر خریداری ندارد.

مدیرکل استاندارد استان در نشست خبری اعلام کرد:

در کیفیت‌سازی کالا کند حرکت کرده‌ایم

بی‌کیفیت بودن برخی کالاهای تولید داخل موجود در بازار، موجب ایجاد شائبه‌هایی در بین مردم شده و مکرراً انتقادهایی را به دنبال دارد، تا جایی که مردم شکایت‌های خود را به تعزیرات انتقال می‌دهند و این موضوع سال‌هاست که ادامه دارد. پر واضح است که این کالاها چه دارای نشان استاندارد و چه بدون آن از فیلتر استاندارد می‌گذرد.

وجود روغن پالم در برخی محصولات لبنی، خودروهای ساخت ایران، وسایل شهربازی، آب‌های معدنی و بسیاری دیگر از جمله مواردی هستند که با وجود دارا بودن نشان استاندارد اما شکایت‌های مردمی را به دنبال دارد و دقیقاً همین موضوع است که به اقتصاد استان و کشور لطمه می‌زند و مانع رشد اقتصادی استان همدان می‌شود.

در این خصوص مدیرکل استاندارد استان همدان در نشست خبری حاضر شد تا به برخی سؤالات پاسخ دهد، اما به پاسخ‌هایی از این دست که سطح توقع مردم به حق بالاست و ما در تلاشیم تا این انتظارات را برآورده کنیم و بودجه یک سال این اداره کل در استان تنها یک میلیارد و ۳۵۰میلیون تومان است، بسنده کرد.

سید سعید میرنظامی‌مدنی اضافه کرد: باید قبول کنیم که در بحث کیفیت کمی غافل شده‌ایم و یا در این مورد آگاه نیستیم و یا کُند حرکت می‌کنیم، مردم هم کالاها را با کالاهای کشورهای توسعه‌یافته مقایسه می‌کنند. این در حالی است که بالا رفتن کیفیت محصولات صرفاً به عهده سازمان استاندارد نیست و دیگران باید استانداردسازی را مطالبه کنند. از واحدهای تولیدی بخواهند کیفیت را بالا ببرند، واحدهای تولید این موضوع را جدی گرفته و در این راستا تلاش کنند و اگر فقط کیفیت را از این سازمان بخواهند با این بودجه اتفاق خاصی نمی‌افتد. با این حال طرح تحول استانداردسازی در همین راستاست.

میرنظامی مدنی در ادامه در پاسخ به سؤال خبرنگار همدان‌پیام مبنی بر اینکه این اداره چه کمکی به چالش‌های اقتصادی استان همدان می‌کند، گفت: در این اداره اگر بتوانیم به نقش خود درست عمل کنیم و اگر تخلف واحدهای تولیدی را پیگیری و آنها را مجبور کنیم که طبق استاندارد کالاهای باکیفیت تولید کنند به اقتصاد استان کمک کرده‌ایم، در واقع این اداره‌کل در مسیر اقتصاد استان قرار دارد و اگر بخواهیم به سازمان جهانی استاندارد بپیوندیم باید با زبان جهانی حرف بزنیم که اگر نتوانیم در جهان سهمی داشته باشیم، نمی‌توانیم رشد کنیم.

وی البته تلاش برای استعلام گمرکی اقلام وارداتی و صادراتی استان را در زمان کوتاه‌تر از جمله کمک به اقتصاد استان عنوان کرد.

میرنظامی مدنی همچنین در پاسخ سؤال دیگر همدان‌پیام مبنی بر اینکه تدوین استانداردها چگونه و بر چه مبنایی صورت می‌گیرد، گفت: در تدوین ابتدا نیازسنجی و اولویت‌بندی می‌کنیم و چون می‌خواهیم استاندارد استان را به سطح استاندارد جهانی نزدیک کنیم باید کار تحقیقاتی سنگینی انجام دهیم.

وی ادامه داد: به خاطر استاندارد نبودن سفال لالجین، سفال چین بازار کشور را گرفت. از این جهت محصولات از این دست که برای استانمان مهم هستند و می‌توانند به برند تبدیل شوند را در برنامه استانداردسازی داریم. تا جایی که مراحل استانداردسازی محصولات سفالی لالجین در حال پایان است و بزودی این نشان را دریافت می‌کند. همچنین محصولی مانند کماج همدان که می‌تواند در کشور به برند تبدیل شود را نیز در دستور کار داریم و مراحل ابتدایی استانداردسازی آن طی شده است.

میرنظامی مدنی همچنین در ادامه به پاسخ سؤالات دیگری از جمله وجود آب شرب بی‌کیفیت و بخاری‌های غیراستاندارد، گفت که کیفیت آب شرب به وزارت بهداشت مربوط است ولی بخاری بی‌کیفیت در استان نداریم.

وی افزود: با این حال هر ساله عده‌ای به خاطر بخاری جان خود را از دست می‌دهند که باید بگویم در این رابطه نحوه استفاده از بخاری بسیار مهم است.

هرچند که مدارس نیز نباید از بخاری‌های چکه‌ای و والنی استفاده کنند. در این رابطه جلسه‌ای با ۱۰۰مربی پرورشی استان داریم که نکات ایمنی استفاده از بخاری‌ها را به آنها آموزش دهیم، ولی کار بازرسی از مدارس به عهده بازرسان این اداره نیست.

میرنظامی مدنی بیان کرد: طرح بازار و کنترل بازار امکان تخلف را گرفته؛ زیرا کالاهایی که در استان تولید می‌شود در استان‌های دیگر هم عرضه می‌شود که مسئولان مرتبط آن استان‌ها، کالاها را در آزمایشگاه‌های خود بررسی می‌کنند و نتیجه را به این اداره اعلام می‌کنند. که آزمایشگاه‌هایی که با ما کار می‌کنند هم می‌دانند که توسط شرکت بازرسی و آزمایشگاه مرجع بررسی می‌شوند و می‌دانند که اگر در این موارد کوتاهی کنند به شدت با آنها برخورد می‌شود. آنها ضمانت‌نامه‌های سنگینی به سازمان ارائه کرده‌اند و برابر ضوابط با آنها برخورد می‌شود.

وی همچنین درباره مجازات تولیدکنندگانی که اصرار به تولید بدون نشان استاندارد و توزیع آن کالاها در بازار دارند هم گفت: مجازات این تولیدکنندگان بسیار سنگین و برابر با جعل استاندارد به حساب می‌آید.

میرنظامی مدنی در مورد تولیدکنندگانی که پروانه آنها ابطال شده اما همچنان به کار تولید و توزیع می‌پردازند هم افزود: ما این موضوع را در رسانه‌ها اطلاع‌رسانی می‌کنیم؛ زیرا تولیدکنندگان بیش از آنکه از ارجاع آنها به مراجع قضایی هراس داشته باشند از معرفی آنها به مردم و اطلاع‌رسانی در رسانه‌ها، آسیب می‌بینند.

وی در پایان سخنانش گفت که مردم می‌توانند برای اعلام شکایت‌های خود با شماره پیامکی ۱۰۰۰۱۵۱۷ تماس بگیرند.

نامگذاری روزهای هفته استاندارد (از ۱۸ تا ۲۴ مهرماه)

شنبه	استاندارد، کودک، ایمنی و سلامت
یکشنبه	استاندارد، فرهنگ اسلامی و مسئولیت اجتماعی
دوشنبه	استاندارد و تحول نظام استانداردسازی
سه‌شنبه	استاندارد و کیفیت
چهارشنبه	استانداردها، زبان مشترک جهانی، نودمین سال تأسیس سازمان ملی استاندارد ایران
پنجشنبه	استاندارد و همدلی و همزبانی دولت و ملت
جمعه	استاندارد و اقتصاد مقاومتی

پرونده مسکن مهر همدان سال ۹۵ بسته می‌شود

با اینکه سایت‌های مسکن مهر همدان با مشکل خدمات روبنایی مواجه هستند، اما پرونده مسکن مهر همدان تا سال ۹۵ بسته می‌شود.

طبق گفته‌های معاون مسکن اداره کل راه و شهرسازی استان همدان، یکی از مشکلات مسکن مهر استان همدان کمبود خدمات روبنایی است که این مشکل در سایت‌هایی که به صورت مستقل اجرا شده بیشتر نمود دارد.حسین جلالیان گفت: در سایت‌های مسکن مهر امید اکباتان، تپه امام گل همدان و کوی ولی‌عصر(عج) ملایر با مشکلات نبود و کمبود خدمات روبنایی مواجه هستیم، اما بقیه سایت‌های مسکن مهر طوری است که از قبل خدمات روبنایی در آنها وجود داشته و مشکل خاصی نداریم.

وی بیان کرد: این استان از نظر مسکن مهر تقریباً رتبه خوبی را در کشور دارد، به طوری که به صورت میانگین ۸۰درصد پیشرفت فیزیکی دارد.

جلالیان به تسنیم گفت که تا دی‌ماه سال گذشته ۲۳ هزار واحد مسکن مهر در استان همدان به بهره‌برداری رسیده و تحویل متقاضیان شده بود و در هفته‌های گذشته هم هفت هزار واحد مسکن مهر به بهره‌برداری رسیده و تعداد واحدهای افتتاح شده در استان همدان به ۳۰ هزار واحد رسید.

وی بیان کرد: هفت هزار واحد مسکن مهر در استان همدان باقی مانده است، که دو هزار واحد مسکن مهر از این تعداد فاقد متقاضی بوده و در شهرهای زیر ۲۵ هزار نفر نیز قرار دارد.

جلالیان با اشاره به اینکه پنج هزار واحد مسکن مهر در همدان در حال ساخت و تکمیل است، افزود: ۵۰ درصد از این واحدها تا پایان امسال تکمیل شده و به بهره‌برداری می‌رسد و مابقی نیز تا سال آینده به متقاضیان تحویل می‌شود.

معاون مسکن اداره کل راه و شهرسازی استان همدان با اعلام اینکه سال آینده پرونده مسکن مهر استان همدان بسته می‌شود، بیان کرد: در سیستم تسهیلات بانکی کشور مشکل بروز کرده بود که همین امر موجب شد تا برخی پروژه‌ها با مشکل مواجه شده بودند که خوشبختانه این مشکل رفع شده است.

وی با اشاره به اینکه نیاز است تا سازمان نوسازی مدارس استان همدان توجه بیشتری به تأمین مدرسه در سایت‌های مسکن مهر داشته باشد، گفت: البته آمار مدارس مورد نیاز سازمان نوسازی و اداره کل راه و شهرسازی با یکدیگر متفاوت بوده که این امر مسائل را کمی پیچیده می‌کند.

بازار

قیمت نفت افزایش یافت

در حالی که تعداد سکوهای حفاری نفت در آمریکا برای ششمین هفته متوالی کاهش یافته است قیمت نفت امروز افزایش یافت.

به گزارش تسنیم، در حالی که تعداد سکوهای حفاری نفت در آمریکا برای ششمین هفته متوالی کاهش یافته، و سرمایه‌گذاران در انتظار آمارهای تجاری چین در اواخر این هفته هستند، تا ببینند آیا رشد اقتصادی دومین مصرف‌کننده بزرگ نفت جهان باز هم کندتر می‌شود یا نه، قیمت نفت امروز افزایش یافت.

بر اساس این گزارش، قیمت هر بشکه نفت وست تگزاس اینترمدییت آمریکا امروز با ۴۰ سنت افزایش به ۵۰ دلار و سه سنت رسید.

قیمت نفت برنت دریای شمال نیز ۳۹ سنت افزایش داشت و به ۵۳ دلار و چهار سنت رسید.

شرکت خدمات نفتی بیکر هاگز روز جمعه اعلام کرد، تولیدکنندگان نفت در آمریکا در یک هفته منتهی به ۹ اکتبر، تعداد سکوهای حفاری خود را ۹ مورد کاهش داده و تعداد کل سکوها را به ۶۰۵ مورد رسانده‌اند. این رقم پایین‌ترین تعداد سکوهای فعال حفاری در آمریکا از جولای ۲۰۱۰ تاکنون محسوب می‌شود. حفاری‌کنندگان در پنج هفته قبل نیز، مجموعاً ۶۱ سکو را از دور خارج کرده بودند.

از زمان رسیدن تعداد سکوهای حفاری به بالاترین رکورد خود (۱۶۰۹ مورد) در سال گذشته در همین هفته، متوسط کاهش هفتگی تعداد سکوهای فعال به ۲۰ مورد رسیده است. گلدمن ساکس در واکنش به این آمارها اعلام کرد: «تعداد فعلی سکوهای حفاری نشان می‌دهد که تولید نفت آمریکا به صورت پی درپی بین سه ماهه دوم ۲۰۱۵ و سه ماهه چهارم ۲۰۱۵ به میزان ۲۵۵ هزار بشکه در روز در حال کاهش است.» ارزش دلار آمریکا در مقابل سبد ارزهای معتبر جهانی امروز در نزدیکی پایین‌ترین رقم سه هفته اخیر در نوسان بود.

بورس

وزرا نامه دوم را بنویسند

با توجه به شرایط رکودی اقتصاد و بورس، وزرای دولت یازدهم باید نامه دیگری منتشر کنند و راهکارهای خروج اقتصاد و بازار سرمایه از شرایط رکودی کنونی را به رئیس‌جمهور پیشنهاد کنند.

یک کارشناس بازار سرمایه گفت: در هفته‌های گذشته بنا بر دلایل مختلف شاهد افزایش فشار بر سهام خودروسازان به دلیل قهر مشتریان با این صنعت بودیم که موجب شده است چالش‌های زیادی به لحاظ موجودی انبار و افت تقاضای خرید برای صنعت خودرو در کشور به وجود آید.

علیرضا آریا افزود: از طرف دیگر تلفیق این شرایط با مشکلات نقدینگی و بدهی‌های بانکی، صنعت خودروسازی به عنوان یک صنعت مادر در کشور را در آستانه ورود به بحران قرار داده است که اتفاقاتی از این دست در بازار سرمایه کشور موجب شده تا سهامداران با شک و تردید همراه با نگرانی منتظر انتشار گزارش‌های شش ماهه شرکت‌های بورسی در هفته‌های پیش رو باشند.

وی با پیش‌بینی ارائه گزارشات نامناسب شش ماهه شرکت‌ها، بیان کرد: انتظار می‌رود با توجه به تشدید رکود در فصل تابستان و نیز افت بیشتر تقاضای محصولات شرکت‌ها، سیگنال‌های نامناسبی از وضعیت مالی و سودآوری بیشتر صنایع بورسی در شش ماه نخست امسال منتشر شود.

این کارشناس بازار سرمایه همچنین از تفاضل نرخ تورم و سود سپرده‌های بانکی به عنوان نرخ واقعی سود در ادبیات اقتصادی دنیا یاد کرد و گفت: افزایش یا کاهش نرخ سود بانکی باید متناسب با واقعیت‌های اقتصادی کشور و نیز تورم اتفاق بیفتد.

وی در خصوص انتشار نامه چهار وزیر دولت به رئیس‌جمهور پیرامون وخامت اوضاع رکود و شرایط بازار سرمایه افزود: بدون شک بازار سرمایه ویترین اقتصاد کشور است و زمانی که از وضعیت نامناسب بورس و رکود حاکم بر بازار صحبت می‌شود نشان‌دهنده این مطلب است که اقتصاد دچار شرایطی نامناسب و رکودی است که باید فکر و چاره‌ای برای آن کرد. این کارشناس بازار سرمایه به تسنیم گفت: به نظر می‌رسد بر پایه این شرایط وزرای دولت یازدهم باید بزودی نامه دیگری منتشر کنند و راهکارهای خروج اقتصاد و بازار سرمایه از شرایط رکودی کنونی را به رئیس‌جمهور پیشنهاد کنند.

عکس و مکث

بدون شرح!
منبع: مهر

خبر

زمان واریز یارانه مهرماه

بیست و یکم هر ماه موعد مقرر واریز یارانه به حساب سرپرستان است اما سکوتی که در سازمان هدفمندی یارانه‌ها حاکم است گویا این ماه نیز مانند ماه‌های گذشته با تأخیر چهار تا پنج روزه یارانه واریز و جمع کل تأخیر واریز یارانه دقیقاً به یک ماه برسد.

به گزارش باشگاه خبرنگاران جوان، با پنجاه و پنجمین یارانه نقدی حدود ۱۹۴هزار میلیارد تومان یارانه نقدی، بین ۷۶ میلیون ایرانی توزیع شده است، گفتنی است از ابتدای سال با توجه به تأخیرهای صورت گرفته تاکنون مردم یک ماه یارانه نقدی از دولت طلب دارند که هیچ مسئولی در مورد آن سخن نمی‌گوید. اکنون باید مشاهده کرد که این تأخیرها همچنان تا پایان سال ادامه خواهد داشت و پیش‌بینی خبرگزاری میزان مبنی بر دو ماهه شدن کل تأخیرهای واریز یارانه نقدی در سالجاری محقق خواهد شد یا خیر؟

در حال حاضر بحث حذف یارانه‌بگیران نیز داغ است که در طبق آخرین گفته‌های ربیعی وزیر کار تاکنون دو میلیون و ۱۰۰ ایرانی از لیست یارانه بگیران حذف شده‌اند.

تأخیر در واریز یارانه

عضو کمیسیون اقتصادی مجلس درباره احتمال تأخیر در پرداخت یارانه مهرماه بیان کرد: تاکنون خبری به نقل از دولت در خصوص تأخیر در پرداخت یارانه ماه جاری منتشر نشده است و امیدواریم این اتفاق نیفتد. ابوذر ندیمی افزود: انتظار می‌رود براساس اعلام دولت، روز بیست ویکم مهرماه یارانه به حساب مردم واریز شود. این نماینده مجلس شورای اسلامی با اشاره به حذف ثروتمندان از لیست یارانه‌بگیران گفت: همانطور که وزیر رفاه گفته بود دولت بر اساس شاخص‌هایی اقدام به حذف یارانه بگیران ثروتمندان می‌کند.

۱۰ میلیون نفر حذف می‌شوند؟

وی ادامه داد: در این شرایط، نظر دولت تحقق حذف ۱۰میلیون نفر از لیست یارانه بگیران نیست، حذف افراد با توجه به شاخص‌هاست به طوری که اطلاعات درآمدی فرد مطابق با شاخص‌ها باشد به وی یارانه تعلق نمی‌گیرد.

این عضو کمیسیون اقتصادی مجلس شورای اسلامی گفت: در حذف برخی از یارانه بگیران، رویکرد عددی نیست اینکه این تعداد افراد حذف شوند، بلکه رویکرد انطباقی است.

وی افزود: اگر اطلاعات درآمدی فرد حذف شده با شاخص‌ها منطبق نباشد و نتوان تأیید کرد که مستحق دریافت نیست، چگونه می‌توان وی را حذف کرد.

پیام تاریخ، تمدن و فرهنگ مادستان
The Message Of Madestan's History & Civilization & Culture
روزنامه همدان پیام
۸
چهارشنبه ● ۲۲ مهرماه ۱۳۹۴ ● شماره ۲۴۷۳
حادثه
hadese@hamedanpayam.com

افزایش ده درصدی درآمد حاصل از جرایم راهنمایی و رانندگی

در شـــش ماهه نخست امســـال درآمد حاصل از جرایم راهنمایی و رانندگی ده درصد افزایش یافته است.
رئیس پلیس راهور ناجا با اعلام اینکه بازنگری در نرخ جرایم راهنمایی و رانندگی متناسب با تورم صورت می گیرد، افزود: طبق دستور فرماندهی نیروی انتظامی، بررســـی هر گونه شـــکایت و گزارش تخلفات ماموران پلیس راهور ناجا، با دســـتور شخص رئیس پلیس راهور انجام می شود و در صورت اثبات تخلف طبق مقررات با متخلفان برخورد می شود.
تقی مهری با اشـــاره به اینکه بیشـــترین آمار تماس های شهروندان با ۱۹۷ شـــکایت از ماموران پلیس راهور و نحوه برخورد آنها اعلام شـــده است، افـــزود: پس از اثبات تخلف ماموران پلیس، در مرحله اول به مامور خاطی تذکر داده خواهد شـــد و در صورت تکرار مامور به دستگاه قضایی تحویل داده خواهد شـــد. به گزارش مهر، مهـــری درباره افزایش میزان نرخ جرایم راهنمایی و رانندگی، گفت: طبق قانون هر ســـه سال یکبار باید نرخ جرایم راهنمایی و رانندگی متناســـب با نرخ تورم تغییر کند و مورد بازنگری قرار گیرد. ولی متاسفانه در ســـال‌های اخیر این موضوع عملی نشده و پیشنهاد نیروی انتظامی برای بازنگری نرخ جرایم راهنمایی و رانندگی فعلاً در هیات دولت قرار دارد و در دست بررسی است. رئیس پلیس راهور ناجا با اعلام اینکه نباید افزایش نرخ جرایم رانندگی به سبد خانوار فشار وارد کند، افزود: ما معتقدیم محرومیت های اجتماعی افرادی که مرتکب جرایم حادثه ساز می شوند باید افزایش پیدا کند. کسانی که با تخلفات حادثه ساز خود باعث ســـلب حیات از دیگر شهروندان می شـــوند و جامعه را در شوک فرو می برند باید مجازات سنگینی برایشان در نظر گرفته شود. کما اینکه جریمه‌ها در حال حاضر با توجه به تعداد رانندگان متخلف نشان می دهد این جرایم اصلاً بازدارنده نیست و بار تنبهی برای رانندگان متخلف ندارد.

دستگیری عامل انتشار محصولات غیر فرهنگی در اینترنت

عامل توزیع محصولات غیر فرهنگی در سطح شهرستان تویسرکان دستگیر شد.
فرمانده انتظامی شهرستان تویسرکان گفت: در پی خبـــری مبنی بر اینکه شـــخصی با هویت مشـــخص و با ایجاد سایت اینترنتی اقدام به فروش محصولات آموزشـــی غیر فرهنگی می کند، رســـیدگی به این موضوع در دســـتور کار پلیس اطلاعات شهرســـتان قرار گرفت.
محمد معصومی گفـــت: در تحقیقات پلیس مشخص شد شخص مورد نظر سایتی را در اینترنت بـــرای خود راه اندازی کرده و با دادن شـــماره کارت عابر بانک خود اقدام به توزیع پکیج های آموزشی غیر فرهنگی نموده که با انجام کار اطلاعاتی توســـط پلیس اطلاعات شهرســـتان نامبرده در کمتریـــن زمان ممکن شناسایی و در یک عملیات غافلگیرانه دستگیر شـــد. این مقام انتظامی در ادامه اظهار کرد: در بازرســـی بـــه عمل آمـــده از منزل وی، تجهیـــزات و آلات اعمـــال مجرمانه خود به همراه بیـــش از ۲ هزار عدد محصولات غیر فرهنگی کشف شـــد. وی گفت: متهم به همراه پرونده متشـــکله به محاکم قضایی جهت صدور حکم اعزام شد که دستگیری وی رضایتمندی مقامات قضایی را به دنبال داشت.
فرمانـــده انتظامـــی شهرســـتان در پایان بر ضرورت شناســـاندن آسیب ها و تهدیدات فضای مجازی بـــه خانواده هـــا و جوانان تاکید کرد و گفت: شـــبکه های اجتماعی و تهدیدات فضای مجـــازی ناهنجاری های رفتـــاری، تعلیق هویت، تضـــاد در نگرش دینی و مذهبی،را در فرزندان ایجاد کرده و والدینی کـــه دانش و آگاهی کافی از فضای مجازی و فعالیت های خطرســـاز اینترنت را دارند؛ می تواننـــد نقش حمایتی خود را به‌نحو احســـن انجـــام داده و فعالیت های اینترنتی فرزندان خود را کنترل و رصد کنند.
معصومی بیان کرد: کاربران هرگز به درخواست های ناشـــناخته در این فضا پاسخ نداده و در محیط های چت روم و شبکه های اجتماعی فریب هویت جعلی افراد را نخورند.

استفاده از توان پلیس افتخاری

تمهیدات ویژه پلیس برای دهه اول محرم

پلیس راهـــور و پلیـــس انتظامی برای برگزاری هر چه باشـــکوه‌تر مراســـم دهه نخست محرم تمهیدات ویژه‌ای اتخاذ کرده اســـت که جزئیات آن از طریـــق جراید به اطلاع شهروندان خواهد رسید.
جانشـــین فرمانده نیروی انتظامی گفت: از ابتدای امســـال قرارگاهی در نیروی انتظامی آغاز به کار کرد که هدف از افتتاح آن تکریم ارباب رجوع و ارتقای ســـطح رضایتمندی شهروندان از برنامه ها و اجرای قانون توسط پلیس های تخصصی اعلام شده بود.
اســـکندر مومنی بـــا اعلام اینکـــه پلیس راهور به عنوان پیشـــگام اجرای این طرح اولین کارگاه‌های آموزشـــی اجرای قانون، تکریم اربـــاب رجـــوع و رعایت حقوق شـــهروندی ویـــژه افســـران و فرماندهان عملیاتی و اجرایی خود را به اجرا درآورد افزود: با اتمام این دوره افســـران موفق به دریافت گواهینامه‌ای می‌شوند که طبق آن گواهینامه برخورد با شـــهروندان، تکریم ارباب رجوع و اقتـــدار با حفظ احترام را آموزش می‌بینند.
مومنی با اشـــاره به اینکه اجرای قانون برای هیچ کدام از افراد اســـتثنا قائل نیست افزود: در این دوره آموزشی به افسران توصیه شده اســـت که حتی فرد قانون شکن نیز باید با حفظ احترام شهروندی جریمه شود.
جانشین فرمانده نیروی انتظامی تصریح کرد: اجرای این طرح در راستای یکی از دغدغه های بزرگ مردم در زمینه برخورد بعضا بد برخـــی از پلیس هـــا در رده های گوناگون در دســـتور کار ماموران قرار گرفته اســـت و با جدیـــت در رده های دیگر پلیس های تخصصی دنبال می شود.

تمهیدات ویژه برای دهه اول محرم

وی در ادامـــه درباره تمهیدات ویژه انتظامی و ترافیکی هم زمان با دهه اول محرم گفت: یکـــی از بزرگترین برنامه هـــای فرهنگی ترافیکی پلیس برقراری هرچه باشـــکوهتر مراســـم های ماه محرم و صفر است. دراین زمینه هم در حوزه روان سازی ترافیک و هم در زمینه کاهش ترافیک برنامه هایی انجام شده است. در حوزه انتظامی مسئولان تکایا موظف شـــده اند فردی را به عنـــوان رابط با نیروی انتظامـــی معرفی کنند که هدف از معرفی این فرد اســـتفاده از توان مردمی شهروندان برای برقراری امنیت و آرامش است.

ســـرقت از منازل افزایش نیافته است

مومنـــی در ادامه درباره افزایش ســـرقت از منازل در برخی از شهرها نیز گفت: سرقت از منازل جزو برنامه هایی است که قرارگاه سرقت با جدیت آن را دنبال می کند. برای جلوگیری از افزایش احتمالی این جرم بر آن هستیم تا از توان و ظرفیت پلیس افتخاری در همه محلات تهران اســـتفاده کنیم علاوه بر آن پلیس به تمهیداتی اندیشیده است که از ظرفیت پلیس افتخاری در کلانشـــهرها بیشترین استفاده را ببرد.
جانشـــین فرمانده نیروی انتظامی تصریح کـــرد: اگر امنیـــت محله در دســـت افراد محلی قرار بگیرد مسلما مردم با آشنایی با مشکلات محله می توانند نقش موثری در کاهش جرایـــم و حتی کاهش وقوع جرم داشته باشند.
وی اظهار کرد: در حال حاضر ۲۰ هزار نفر در قالـــب پلیس های افتخاری ســـاماندهی شده اند که این تعداد خیلی کمتر از ظرفیت واقعـــی موجود در کشـــور اســـت. تلاش می‌کنیم با افزایش مهـــارت ها و توانمندی های پلیس افتخـــاری از ظرفیت همکاری مردم در برقراری امنیت استفاده کنیم.

برخورد با ماموران بداخلاق

جانشـــین فرمانـــده نیـــروی انتظامی با اشاره به بازرسی دقیق ماموران از سوی سازمان بازرســـی نیروی انتظامی و زیر ذره بین بـــودن نحوه برخورد با ماموران متخلـــف گفت: اگـــر تخلفی از ســـوی ماموران انجام شـــود و تخلف آنها ثابت شـــود بنابر قوانین با فرد خاطی برخورد شـــده و مامور متخلف در کمیته بازرسی مورد بازجویی و محاکمه قرار می گیرد و طبق منشور صیانت از حقوق کارکنان نیروی انتظامی با فـــرد متخلف برخورد می کند. وی همچنین با اشاره به یک فیلم در شبکه های مجازی افزود: فیلم مورد نظر در حال بازبینی اســـت و قطعا اگر از سوی ماموران ما تخلفی صورت گرفته باشد حتما با فرد خاطی برخورد می شود. هر چند که اطلاعات دقیق درباره این موضوع از سوی سخنگوی ناجا مطرح می شود.

تمهیدات پلیس برای حج سال آینده

مومنی درباره تمهیدات ویژه پلیس برای حج سال آینده و پیشنهادات مطرح شده از سوی قاضی عســـگر گفت: پیشنهاداتی که نیروی انتظامـــی برای برقراری هرچه باشـــکوه تر مراســـم حج و جلوگیری از وقوع حوادث احتمالـــی پیش بینی کرده اســـت از طریق دیپلماسی و رابط پلیس اینترپل به مسئولان ســـعودی اعلام شـــده زیرا معتقدیم اگر از ظرفیت پلیس های کشورهای اسلامی برای برگزاری مراســـم حج استفاده می‌شد شاهد وقوع چنین فاجعه ای نبودیم.
جانشـــین فرمانده نیروی انتظامی با اشـــاره به اینکه پلیس هـــای تخصصی ایران برای شناسایی هویت مفقود شدگان و جنازه های کشته شدگان منا تمامی تلاش خود را به کار گرفته اند افزود: در بخش تشخیص هویت پلیس آگاهی با انجام مستمر انگشت نگاری و انجام آزمایش های تخصصی DNA تمام تلاش خود را به کار برده اســـت تا هویت واقعی کشته شدگان را شناسایی و جسد را تحویل خانواده ها بدهد.

کشف محموله ۳۰۰ میلیون ریالی قاچاق در نهاوند

یـــک محموله قاچاق بـــه ارزش ۳۰۰میلیون ریال توسط عوامل انتظامی بخش خزل نهاوند کشف شد
فرمانده انتظامی شهرســـتان نهاوند بیان کرد: طرح مقابله و مبارزه با کالای قاچاق در حوزه اســـتحفاظی بخش خزل از توابع شهرستان نهاوند و با به‌کارگیری نیروهـــای مجرب و تشـــکیل چند تیـــم عملیاتی در محورهای مواصلاتی این بخش اجرایی شد.
محسن اقبالیان ادامه داد: ماموران در حین اجرای طرح مورد نظر و با اســـتفاده از رصد و اشرافیت اطلاعاتی موفق به شناســـایی یک خودروی حامل کالای قاچاق شـــدند. وی گفت: در پی این اطلاعات به دست آمده بلافاصله ماموران انتظامی بخش خزل در مسیر تردد خودرو مستقر و به محض رویت، آن را متوقف می کنند که در بازرســـی به عمل آمده از خودرو تعدادی لوازم خانگی قاچاق به ارزش ریالی بیش از ۳۰۰میلیون ریال را کشف کردند.
فرمانده انتظامی شهرستان نهاوند در پایان این خبر تصریح کرد: اجرای مقطعی طرح های مقابله و مبارزه با کالای قاچاق در محورهای مواصلاتی شهرستان با جدیت و تدبیر و ابتکار عمل توســـط پلیس نهاوند به صورت مستمر ادامه خواهد داشت.

حادثه در جهان

قدم‌زدن در خیابان با سر بریده همسر

مـــردی اهل هند به گمان اینکه همسرش با دامادشان رابطه عاشقانه دارد با تبر سر از تن او جدا کرد!
به گزارش ایسنا، این جنایتکار در حالی که سر جداشده همسرش را از موهایش در دست گرفته بود و در حال قـــدم‌زدن در خیابانی واقع در شـــهر «پون» بود، توسط پلیس بازداشت و به اتهام قتل زندانی شد.
پلیس در این‌باره اعلام کرد: این مرد که با این رفتار باعث ایجاد رعب و وحشت در میان مردم شد، در هنگام بازداشت به جرم خود اعتراف و ادعا کرد که از این رفتار بی‌رحمانه‌اش پشیمان نیست و همسرش را سزاوار کشتن می‌دانسته است.
پلیس در ادامه افزود: در ماه آگوســـت نیز یک مورد شبیه این وجود داشـــت که در آن دو برادر ســـر از تن خواهر ۱۷ ساله خود به گمان اینکه با پسر عمویشان رابطه عاشقانه دارد جدا کردند و جسد او را به بیرون از خانه که واقع در یک روستا بود انداختند و فریاد زدند که این عاقبت و مجازات داشتن رابطه عاشقانه است.
تصاویر هولناکی که در این خبر مشاهده می‌کنید، توسط عابران از مرد جنایتکار گرفته شده است.

یک اتوبوس، یک فرودگاه را بست!

یک فرودگاه در شهر سان‌دیاگوی ایالت کالیفرنیای آمریکا در پی حریق یک دستگاه اتوبوس جابه‌جایی مسافران برای مدتی تعطیل شد.
به گفته یکی از مقامات اداره آتش‌نشانی، با آتش‌گرفتن اتوبوس جابه‌جایی چتربـــازان در نزدیکی باند فرودگاه Oceanside Municipal، این فرودگاه تعطیل شـــد که در این حادثه کسی آســـیب ندید.راننده اتوبوس سانحه‌دیده در این خصوص گفت که یک بار موتور را روشـــن کرد ولی بلافاصله خاموش شـــد. وقتی دوبـــاره در تلاش بود که موتور را روشـــن کند، دود شـــدیدی از محفظه موتور برخاســـت. به گزارش ایسنا، نیروهای اطفای حریق با دو خودروی آتش‌نشانی توانستند حریق را مهار کنند اما محفظه موتـــور به کلـــی از بین رفـــت؛ در نتیجه امکان تشـــخیص علت آتش‌سوزی وجود ندارد.
خسارت ناشی از این حادثه حدود ۱۰۰ هزار دلار برآورد می‌شود.

شوهرم مرتب نگران هزینه قبض هایمان است

زن جوان وقتی دید که شـــوهرش مرتب نگران هزینه آب و برق و گاز اســـت، یک ماه بعد از ازدواجـــش، تصمیم گرفت به زندگی مشترکشان پایان دهد.
به گزارش باشگاه خبرنگاران جوان، چندی پیش زن جوانی با مراجعه به دادگاه خانواده درخواســـت طلاق داد و در خصوص علت آن به قاضی گفت: تازه یک ماه اســـت که با شـــوهرم ازدواج کرده ام ولی در این مدت متوجه شدم که شوهرم خیلی خسیس است. او مرتب نگران قبض آب و برق و گاز است و همیشه به من گوشزد می کند که کمتر مصرف کنم تا هزینه این ها زیاد نشود.
وی افزود:شوهرم همیشه استرس دارد و از وقتی زندگی مشترکمان شروع شـــده، به این موضوعات اهمیت زیادی می دهد. کافی است ببیند شیر آب باز است و یا گاز مصرف می شود و یا با تلفن صحبت می کنم، آن‌وقت غر می زند و می گوید هزینه مان زیاد می شود.
زن جـــوان ادامـــه داد:این رفتارهایش باعث شـــد که تعجب کنم و وقتـــی فکر کردم فهمیدم اگر در کنار این مرد زندگی کنم در آینده با مشکلات جدی تری مواجه خواهم شد. برای همین تصمیم به طلاق گرفتم. بعد از صحبت های این زن قاضی همسرش را هم به دادگاه احضار کرد تا صحبت های او را هم بشنود.

نکته

مراقب برنامه های رایگان گوشی های هوشمند باشید

تلفن هوشمند امروزه یکی از مهمترین ابزارهای مورد استفاده در کارهای روزمره انسان به شمار می رود. افزایش اپلیکیشن های فارسی و ایرانی برای سیستم عامل های موبایل به ویژه اندروید و iOS، استفاده از اسمارت فون ها را در کشورمان کاربردی تر کرده و هر روزه افراد بیشتری به سمت استفاده از این ابزار، گرایش پیدا می کنند.در حال حاضر و با توجه به نظر کارشناسان حوزه فناوری اطلاعات برآورد می شود شمار کاربران اسمارت فون ها تا پایان امسال به ۴۰ میلیون نفر برسد.

تهدیداتی که در این مورد متصور می شود:

همانطور که اشـــاره شـــد امروزه کاربران گرایش به استفاده از گوشی های هوشـــمند دارند که یکی از دلایل آن را می‌توان به ارائه برنامه‌های کاربردی رایگان اشاره کرد از طرف دیگر رشد تلفن‌های هوشمند سبب تقاضای بیشتر کاربران برای ارائه اپلیکیشن‌های تلفن همراه می‌گردد که این امر می‌تواند بستر مناسبی را برای افراد سودجودر قالب جاسوسی کاربران از طریق ارائه برنامه‌های رایگان برای گوشی های هوشمند ایجاد نماید. برخی اپلیکیشن های موبایلی موجود در سایت ها و فروشگاه‌ها از کدهای مخرب اســـتفاده کرده و کنترل گوشـــی کاربـــر را در اختیار می‌گیرند، فهیمدن این موضوع نیز بسیار مشکل است چرا که کدهای این اپلیکیشن‌ها با ترکیب میلیون‌ها کد مختلف دیگر در سیستم عامل باعث می گردند تا بتوان از گوشـــی کاربران جاسوسی نمایند. موارد جاسوسی شامل ارسال پیامک های دریافتی و ارسالی کاربر بدون آنکه خود متوجه شـــود، ارسال عکس ها، کلیپ ها و فیلم های موجود در حافظه گوشی، ارســـال لیست تماس های دریافتی و شماره مخاطبین موجود در گوشی و... است. از طرف دیگر تهدیدات امنیتی گوشی‌های همراه هوشمند بیشتر از لپ‌تاب و کامپیوترهای خانگی است، چرا که میزان اطلاعات شخصی که کاربران با خود در موبایل های هوشمند حمل می کنند به مراتب بیش از نوت بوک و و کامپیوترهای خانگی آنهاست ضمن آنکه دسترسی سارقان یا هکرها به گوشی همراه به مراتب سهل تر می باشد. اخاذی از کاربر با توجه به داشتن اطلاعات زیاد از وی یکی از مهمترین تهدیدات است.

توصیه پلیس فتا به دارندگان گوشی های هوشمند:

درگام اول توصیه پلیس فتا به دارندگان اســـمارت فون ها این اســـت که کاربران بر روی گوشـــی خود یک برنامه امنیتی مانند نرم افزار ضد جاسوس نصب نمایند همچنین از دانلود بی مورد نرم افزارها و کلیپ هـــای موجود در ســـایت ها خودداری نمایند و فقـــط برنامه ها و نرم افزارهای لازم و کاربردی را دریافت و تنها به نمونه‌های رسمی موجود اعتماد کنند در سایت های معتبر که گاها" هم پولی است دریافت نمایند.
هنگامی که کار شـــما با یک برنامه یا سرویس وب تمام شد، از برنامه خارج شوید یا Log Out کنید. این کانال را همین طور به حال خود باز نگذارید تا دیگران اطلاعات شـــما را کنترل نکنند.در پایان توصیه میشـــود شـــهروندان در صورت مواجه با موارد مشکوک می توانند آن را از طریق سایت پلیس فتا به آدرس Cyberpolice.ir بخش مرکز فوریت های ســـایبری، لینک ثبت گزارشـــات مردمی و یا با شـــماره ۲۱۸۲۶۷۴به پلیس فتا اعلام نمایند.

▪ تهیه و تنظیم: اکبر امینی
رئیس پلیس فضای تولید و تبادل اطلاعات انتظامی استان همدان

سودوکو ۲۴۷۳

	۱			۴				
			۷				۹	
۷					۳			
			۴					
	۷				۵		۶	
۵				۷				
					۷			
			۱				۷	
	۵	۷		۳				

پاسخ‌های شماره قبل

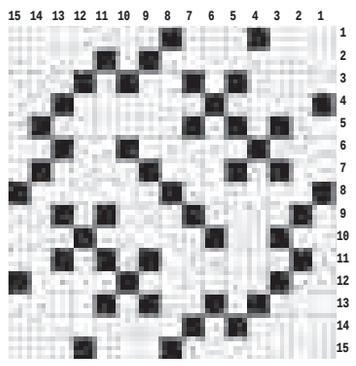

۳	۱	۲	۷	۶	۹	۵	۸	۴
۶	۴	۹	۵	۸	۳	۷	۱	۲
۷	۵	۸	۴	۱	۲	۶	۳	۹
۱	۹	۶	۲	۴	۵	۸	۷	۳
۴	۷	۵	۳	۹	۸	۲	۶	۱
۸	۲	۳	۶	۷	۱	۹	۴	۵
۲	۸	۱	۹	۳	۶	۴	۵	۷
۵	۶	۷	۱	۲	۴	۳	۹	۸
۹	۳	۴	۸	۵	۷	۱	۲	۶

جدول ۲۴۷۳

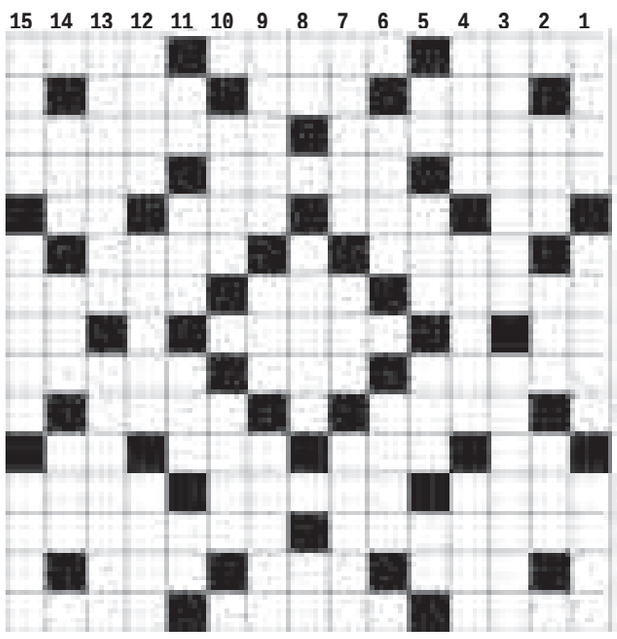

افقی

۱- رنج - نافرمانی و سرپیچی - دستمزد ۲- نهنگ - ماده بیهوشی - زنبور عسل ۳- ما - مسکن ۴- خود را به خطر انداختن - اسوه - نام قدیم شهرضا ۵- ضمیر وزنـــی - دکان کوچک - وجود دارد - بالابر ماشـــین ۶- داخل - هوس زن باردار ۷- در دل افکنـــدن - پارچه یمانی - میخ ۸- نفی عربی - وزین - حرف انتخاب ۹- کربن خالص - درخت اعدام - همیشه معذور ! ۱۰- نژاد ما - درنگ کردن ۱۱- لحظه کوتاه - کلام پرسش - حشره سمج ! - غذای بیمار ۱۲- بهشت - ساکشن - گیرنده امواج ۱۳- الان - رنگ خاکستر ۱۴- رب النوع زمین - میخ - نسل سوم ۱۵- اشاره - محل نگهداری کالا - چوب سوزاندنی

عمودی

۱- دفتر ثبت اســـناد - راهرو - کاغذ محکم ۲- از حروف الفبا - ناتوان از تکلم - خرس ترکی ۳- اهل قلم - متشابه ۴- فرق سر - ردیاب - هیئت دولت را تشکیل می دهند ۵- کار یکدنده - ثانی - جاسوســـخانه آمریکایی - من و تو ۶- امکان پذیر - اشاره ۷- آذرخش - محل اتصال دوچیز - الان ۸- علامت مصدر جعلی - مرکز استان گلستان - علامت بیماری ۹- همت قوی - کلیسا - ده‌کیا ۱۰- موش خرما - یگانه ۱۱- توان آخر - کاروانسرا - قمر - جای پر درخت ۱۲- کودن - سما، فلک - الگو ۱۳- دستگیری - کاواک ۱۴- بی آب - زن بی شوهر - حیوان صحرا ۱۵- زاد - دما - غلاف شمشیر

افزایش سوءتغذیه در استان‌های محروم

رئیس دفتر بهبود تغذیه جامعه وزارت بهداشت با بیان اینکه وضعیت شاخص‌های سوءتغذیه در کشور نسبت به دو دهه گذشته بهبود چشمگیری داشته است، درعین حال از دو برابر بودن نرخ شیوع سوءتغذیه دراستان‌های محروم نسبت به میانگین کشوری خبر داد.

زهرا عبداللهی در گفت‌وگو با ایسنا، با بیان اینکه نرخ این شاخص‌ها در استان‌های محروم مثل سیستان وبلوچستان، کهگیلویه و بویراحمد، جنوب کرمان، ایلام، جنوب خراسان و... دو برابر سایر مناطق است، افزود: با اینکه بهبود قابل ملاحظه‌ای در وضعیت تغذیه‌ای کودکان داریم، اما در مناطق محروم هنوز این رقم بالاست و دو برابر رقم کشوری مشکل وجود دارد.

نامگذاری خیابانی به نام سردار همدانی

در صد و نود و چهارمین جلسه شورای شهر تهران طرح نامگذاری محل مناسبی به نام سردار رشید شهید حسین همدانی به تصویب رسید. در ابتدای این جلسه رئیس کمیته عمران شورای شهر پیشنهاد داد که خیابانی به نام سردار همدانی نامگذاری شود. به گزارش ایسنا، اقبال شاکری در این پیشنهاد از شورا خواست با توجه به شهادت سردار حسین همدانی خیابانی در تهران به نام رشادت‌های این فرمانده بزرگ نامگذاری شود. بر همین اساس قرار شد کمیسیون نامگذاری شورای شهر تهران در هفته‌های آینده جانمایی محل مناسبی به نام سردار شهید حسین همدانی انجام دهد.

٦ سال حبس در انتظار زائران بدون گذرنامه

معاون اجتماعی فرماندهی انتظامی خوزستان با اعلام آمادگی کامل برای پذیرش زائران اربعین حسینی(ع) در دو مرز شلمچه و چذابه، گفت: زائران عتبات عالیات باید نسبت به اخذ گذرنامه معتبر از مراجع رسمی اقدام کنند و بدون داشتن مجوز قانونی سفر نکنند. به گزارش ایلنا، سید رحمان موسوی اظهار کرد: کسانی که قصد حضور در مراسم اربعین حسینی در کربلا را دارند از هم اکنون برای دریافت روادید اقدام کنند، زیرا بر اساس قانون کشور عراق، افرادی که بدون گذرنامه وارد این کشور شوند به شش سال حبس محکوم می شوند.

تحلیلی از چرایی مصرف زیاد لوازم آرایش در ایران

آرایش می‌کنم تا انتخاب شوم

"آرایش جزئی از زندگی اوست". این را خیلی از زنان ایرانی می‌گویند. بخشی از سرمایه هر ماه این زنان صرف خرید لوازم آرایشی می‌شود؛ گاهی ۵۰ هزار تومان و گاه نزدیک به یک‌میلیون تومان!

آنها آرایش را ابزاری برای زیبایی، اعتماد به‌نفس و واردشدن به جامعه می‌دانند. بی‌آنکه بدانند ایران سومین کشور نخست مصرف‌کننده لوازم آرایشی است. کشوری که حالا به واسطه "آرایش‌کردن" نظر خیلی‌ها را جلب کرده است.

بازار لوازم آرایش ایران نظر کشورهای مختلف را به خود جلب کرده است. شبکه خبری فرانس ۲٤ اخیراً در گزارشی به بازار لوازم آرایش در ایران پرداخت. این شبکه گفته است با برداشته شدن تحریم‌های غرب علیه ایران، فرصت‌های بزرگی در بازار مصرف این کشور وجود دارد.

این شبکه خبری همچنین ایران را سومین بازار لوازم آرایش دنیا نامیده است؛ بازاری که البته یک‌سوم لوازم آرایشی موجود در آن تقلبی هستند.

به گفته فرانس ۲٤ در سال‌های تحریم، مصرف‌کنندگان ایرانی به خرید عطر و لوازم آرایشی از معامله‌گران و برندهای بی‌نشان عادت کرده‌اند. با این شرایط این شبکه فضای بازار آرایشی پس از تحریم را به نفع کشور فرانسه می‌داند.

دو هزار تُن لوازم آرایشی در سه ماه

همدان‌پیام: توجه به بازار آرایش ایران علاوه بر فرانسه کشورهای دیگر را هم درگیر کرده است. نگاهی به آمار واردات این کالا به کشور این گفته را تأیید می‌کند.

آمارهای گمرکی واردات سه‌ماه نخست سالجاری از ورود دو هزار تُن لوازم آرایشی و بهداشتی به داخل مرزهای ایران خبر می‌دهند. این دو تُن برابر با ۲۰ میلیون دلار بوده است.

به طور جزئی‌تر بنابر همین آمار، در سه‌ماه اول سال ۹٤، ۲۷ تُن لوازم آرایش لب به مبلغ یک‌میلیارد تومان وارد کشور شده است.

٤۱ تُن لوازم آرایش چشم و ٦۵۰ تُن لوازم آرایش ناخن نیز در این آمار هستند.

طبق آمار بخش زیادی از این لوازم آرایشی تقلبی هستند. آمارهای رسمی وزارت کشور و ستاد مرکزی مبارزه با قاچاق کالا و ارز ۲۰ تا ۲۵ میلیارد دلار کالای قاچاق در سال را شناسایی کرده است.

لوازم آرایش از مهمترین اقلام قاچاق در سال‌های اخیر بوده‌اند.

همه این آمار در کنار یکدیگر، ایران را در کنار کشورهای پرمصرف لوازم آرایش قرار داه است. تعداد زیاد مغازه‌های فروش لوازم آرایشی نیز نمایانگر این وضعیت است. تا جایی که محمدباقر قالیباف، شهردار تهران گفته تعداد آرایشی‌فروشی‌ها در تهران پنج هزار و ۹۰۰ عدد است. به گفته وی گردش مالی لوازم آرایشی در این شهر در طول سال ۲۰ هزار میلیارد تومان است.

چه دلایلی مصرف بالای مواد آرایشی در ایران را توجیه می‌کند؟ و چرا لوازم آرایش در کشور ما مورد توجه کشورهای تولیدکننده آن است؟

پاسخ به این سؤال‌ها در کنار بررسی اقتصادی، تحلیلی اجتماعی را می‌طلبد.

یک جامعه‌شناس مصرف‌گرایی ایرانی‌ها، تقلبی‌بودن لوازم آرایشی، یکسان شدن معیار زیبایی و وجود نداشتن یک هویت ملی را از دلایل مصرف زیاد لوازم آرایش در ایران می‌داند.

نیره توکلی با توجه به گزارش شبکه فرانس ۲٤ از بازار خوب لوازم آرایش ایران پس از تحریم‌ها و در گفت وگو با فرارو گفت: پس از تحریم ما با انواع و اقسام پیشنهادها و سرمایه‌گذاری‌ها روبه‌رو خواهیم بود.

پس از این زمان بازار ایران با هجوم واردات روبه‌رو خواهد شد. ارزیابی‌ها نشان می‌دهد که بالارفتن قدرت خرید مردم پس از تحریم چیزی است که کشورهای دیگر از آن نخواهند گذشت.

عضو انجمن جامعه‌شناسی ایران همچنین اظهار کرد: در سیاست‌های پس از تحریم باید به موضوع سیاست‌گذاری‌ها دقت بیشتری شود که سرمایه‌گذاری‌ها در کدام بخش‌ها باشد.

مسلماً بسیاری از کالاها همچون وسایل پزشکی نیازمند سرمایه‌گذاری هستند، اما کالاهای دیگری نیز هستند که اگر نباشد هیچ فاجعه‌ای پیش نخواهد آمد. نگاه ما پس از رفع تحریم‌ها نیز باید نگاهی باشد که در آن تولید داخلی تقویت شود و اگر قرار است کالایی همچون لوازم آرایشی و بهداشتی در داخل تولید شود، مجوز و کنترل بالا و در تقویت تکنولوژی باشد.

از مصرف‌گرایی تا آشفتگی بازار آرایش در ایران

وی گفت: در مقایسه با کشورهای دیگر خاورمیانه، تنوع‌طلبی و مصرف‌گرایی در ایران منجر به مصرف زیاد بسیاری از کالاها شده است که یکی از دلایل این مصرف شکاف فضای خصوصی و فضای عمومی در کشور ماست؛ شکافی که منجر شده تا افراد برای دیده شدن در فضای عمومی دست به مصرف زیاد بزنند.

توکلی در ادامه آشفتگی بازار ایران را یکی از دلایل مصرف زیاد لوازم آرایشی در کشور خواند و افزود: بازار لوازم آرایشی در ایران با آشفتگی روبه‌روست.

در این بازار کنترل خاصی وجود ندارد. اکثر کالاهای موجود در ایران وارداتی و تقلبی‌اند. در این بازار میزان مصرف افزایش پیدا می‌کند. به این دلیل که مصرف‌کننده‌ها دچار سردرگمی می‌شوند.

وی تصریح کرد: زنان در این فرایند محصولی را استفاده می‌کنند که تقلبی است و بعد از اینکه می‌فهمند این محصول کیفیت ندارد، به سراغ محصول دیگری می‌روند.

اینکه زنان به طور مداوم مجبور باشند محصولات آرایشی را یکی پس از دیگری امتحان کنند، به تبع مصرف را بالا خواهد برد. یکی از راه‌های کاهش مصرف لوازم آرایشی این است که جلوی تقلب‌ها و قاچاق لوازم آرایشی گرفته شود.

این جامعه‌شناس همچنین شکاف عظیم در تقسیم منابع را از دیگر دلایلی دانست که بر روی تمایل زنان به آرایش اثرگذار است. وی افزود: شکاف‌های عظیمی میان دارندگان منابع مالی و زنانی که تلاش می‌کنند آن منابع را کسب کنند وجود دارد. بسیاری از زنان به جای آنکه به فکر استقلال اقتصادی خود باشند، تلاش می‌کنند تا با افرادی آشنا شوند که به این منابع وصلند.

وقتی زیبایی یکسان می‌شود

توکلی گفت: آرایش کردن خود و تلاش برای زیباتر شدن، تلاشی برای جذب منابع مالی از این طریق است.

ما در زبان عامه هم این را می‌بینیم که مردان و زنان زیادی از زنانی صحبت می‌کنند که با ظاهر خود تلاش می‌کنند تا به شرایط خوب برسند، البته این اصلاً به این معنا نیست که تمام استفاده‌کنندگان لوازم آرایش دلیلشان رسیدن به منابع است.

این جامعه‌شناس زنان به مسأله کمبود اعتماد به نفس در زنان نیز اشاره کرد و توضیح داد: بعد دیگر در آرایش کردن زنان ایرانی به نداشتن اعتماد به نفس بازمی‌گردد.

اعتماد به نفس به قدرت مالی، قدرت انتخاب، قدرت تصمیم‌گیری و استقلال اقتصادی بازمی‌گردد. اگر حق انتخاب افراد در زندگی بیشتر باشد اعتماد به نفس آنها نیز بیشتر خواهد بود.

توکلی به موضوع "یکسان شدن زیبایی" در مورد توجه زنان به آرایش پرداخت و گفت: موج‌هایی در ایران وجود دارد که زیبایی را یک شکل می‌کند و آن را از تنوع می‌اندازد. مثلاً تعداد زیادی از زنان، از هر طبقه اجتماعی و اقتصادی و با هر تیپ ظاهری اقدام به عمل جراحی زیبایی می‌کنند. آرایش نیز تلاشی برای نزدیک شدن به این زیبایی یکسان شده است.

وی افزود: در فرهنگ امروز ما بر روی تنوع چهره‌ها کار نشده است. برای مثال هنرپیشه‌های ایرانی بسیار شبیه به یکدیگر هستند که این به یکنواخت کردن چهره‌ها دامن می‌زند. رسانه‌ها به طور ناخودآگاه معیارهای زیبایی‌شناختی را یک شکل می‌کنند. تنوع زیبایی‌شناختی نژادهای مختلف در ایران از احترام برخوردار نیست. این در حالی است که معیارهای زیبایی‌شناختی در کشورهای پیشرفته یک شکل نیستند و در آنها تنوع می‌بینیم. این یکسان بودن و شبیه بودن افراد در ایران از دلایل دیگری است که نشان می‌دهد زنان سعی می‌کنند با آرایش‌کردن به یکدیگر و البته به یک معیار مشخص نزدیک شوند.

توکلی در پایان به دلیل دیگر آرایش افراطی زنان ایرانی اشاره کرد و گفت: به این دلیل که چهره زنان ایرانی در معرض دید است، آنها برای ابراز وجود به این قسمت بیشتر توجه می‌کنند.

آنها چون چهره خود را مهمترین بخشی می‌دانند که از طریق آن در جامعه انتخاب شوند، به آن بهای زیادی می‌دهند و در نتیجه زیاد آرایش می‌کنند.

در فرهنگ امروز ما بر روی تنوع چهره‌ها کار نشده است. برای مثال هنرپیشه‌های ایرانی بسیار شبیه به یکدیگر هستند که این به یکنواخت کردن چهره‌ها دامن می‌زند. رسانه‌ها به طور ناخودآگاه معیارهای زیبایی‌شناختی را یک شکل می‌کنند

خبر

زنان ایرانی اعصاب ندارند

۲٦/۵ درصد زنان ایرانی دچار بیماری‌های اعصاب و روان هستند؛ این در حالیست که متوسط ابتلا به این بیماری‌ها در کشور ۲۳/٦ درصد است.

معاون بهداشت وزیر بهداشت با بیان این مطلب در نشست مشترک وزارت بهداشت با معاون رئیس‌جمهور در امور زنان و خانواده و مشاوران امور بانوان دستگاه‌ها که در وزارت بهداشت برگزار شد گفت: تأمین مالی، تأمین سلامت و امنیت سه دغدغه مهم سلامت به شمار می‌آید.

نخستین مأموریت وزارت بهداشت افزایش امید به زندگی از طریق پیشگیری از مرگ نابه‌هنگام زنان است. از دیگر وظایف این وزارتخانه می‌توان به ترویج تشکیل خانواده و فرزندآوری و افزایش امید به زندگی اشاره کرد.

در حال حاضر سن امید به زندگی زنان از ۷۰ سال به ۷٤/٦ سال رسیده است و میزان مرگ و میر آنها از ٤۲ هزار در سال ۹۰ به ٤٤ هزار افزایش یافته است.

وی با بیان اینکه بیماری‌های قلبی و عروقی، سرطان‌ها و تومورها جزو مهمترین علل مرگ و میر زنان به شمار می‌روند، افزود: برای برخی از این بیماری‌ها، برنامه‌های اختصاصی داریم و تلاش کرده‌ایم میزان مرگ و میر زنان ناشی از حاملگی و زایمان را کاهش دهیم و در این زمینه به پیشرفت‌های زیادی دست یافته‌ایم؛ به طوری که سالانه ۳۰۰ مادر به علت حاملگی و زایمان فوت می‌کنند.

معاون بهداشت وزارت بهداشت بیان کرد: در سال ۹۰، ٤۳ درصد از علل فوت زنان ابتلا به بیماری‌های قلبی و عروقی و ۲۳/۷درصد به علت ابتلا به سرطان بوده است. تقریباً ۹۸ درصد از مرگ آنها نیز مربوط به ۱۰ عامل می‌شود.

وی درباره سایر بیماری‌های زنان نیز گفت: کم‌خونی یکی دیگر از بیماری‌های زنان است. از سوی دیگر ٤۹ درصد از زنان بالای ۳۰ سال دچار اضافه وزن و چاقی هستند.

معاون قوه قضائیه

پیشگیری از وقوع جرم باید علمی باشد

معاون اجتماعی و پیشگیری از وقوع جرم قوه قضائیه گفت: پیشگیری از وقوع جرم باید رنگ و بوی علمی داشته باشد و در این باره نباید سلیقه ای عمل کنیم.

به گزارش ایرنا، محمد باقر الفت در آئین امضای سند همکاری با دانشگاه علوم پزشکی تهران درمحل این معاونت افزود: رهبر معظم انقلاب درمورد اقدامات معاونت پیشگیری از وقوع جرم بر دو محور فرا قوه ای بودن اقدامات پیشگیری و علمی انجام شدن پیشگیری، تاکید داشتند.

وی با بیان اینکه اگر بخواهیم علمی پیشگیری کنیم نباید سلیقه ای عمل کنیم، اظهارکرد: برای انجام پیشگیری با روش علمی ازهمان ابتدا بایستی از نظرات و رهنمودهای علما بهره مند شده تا آزمون و خطا نداشته باشیم و روش های پیشگیرانه را علمی کنیم.

این مقام قضائی ابراز امیدواری کرد: فعالیت های خوبی در آینده در حوزه پیشگیری، هدایت و انجام شود و در دراز مدت با نگاه اثر بخشی به نتیجه برسد.

الفت با اشاره به اینکه پیشگیری باید رنگ و بوی علمی و تخصصی داشته باشیم، افزود: مردم بایستی نتایج پیشگیری از وقوع جرم را در رفتارعالمانه و علمی مشاهده و احساس کنند. معاونت اجتماعی و پیشگیری از وقوع جرم قوه قضائیه با بیان اینکه جامعه ما قوانین اسلامی اداره می شود، گفت: مردم در چنین جامعه ای تحت تعالیم دینی قرار می گیرند و برای محقق شدن این تئوری بایستی به متون دینی بازگردیم تا به رستگاری برسیم. الفت قرآن را سرآمد متون دینی عنوان کرد و ادامه داد: در قرآن آیات فراوانی شاخص های زندگی را به ما نشان می دهد. معاون اجتماعی و پیشگیری از جرم قوه قضائیه خاطرنشان کرد: علوم باید مورد پذیرش جامعه و فرهیختگان قرار بگیرد تا آن شاخص ها در آن جامعه عملیاتی شود. این مقام قضایی اظهارکرد: زحمات فراوانی در حوزه پژوهش کشیده می شود، اما از آنجایی که متناسب با نیازهای جامعه ترسیم نشده، عملیاتی نمی شود و از این رو مجبوریم که تلفیقی از آموزه های دینی و علوم وارداتی داشته باشیم و در اینجاست که به سراغ قانون اساسی می رویم. الفت با استناد به فصل دوم قانون اساسی گفت: فصل دوم قانون اساسی جمهوری اسلامی حقوق ملت را برشمرد و حکومت کردن بر ملت را همراه با رعایت کردن حقوق آنان عنوان کرده است. وی اضافه کرد: به این صورت که امکان تحصیل رایگان، دسترسی به دارو، دسترسی به انواع بیمه و ... ، حقوقی است که در فصل دوم قانون اساسی مطرح شده و وظیفه ما این است که جلوی آسیب ها وخسارت هایی را که در اثر تحقق نیافتن این حقوق ایجاد می شود را بگیریم.

نیش و نوش

مهر: جهش مصرف بنزین متوقف شد

پس این همه ماشین بنزین از کجا میارن؟

ایسنا: پیشنهادات اتاقی‌ها برای خروج از رکود اقتصادی

همه پیشنهاد میدن این وسط کی مجریه؟!

آرمان امروز: ۷۰ درصد پیراهن مشکی‌ها چینی است

فقط اینو کم داشتیم!

ایسنا: خارجی‌ها گره راه آهن ایران را باز می‌کنند

یعنی به راه آهن همدان هم امید داشته باشیم!!

آفتاب: دکانتان کسادنمی‌شود نگران نباشید

سعی می‌کنیم

فارس: پست‌چی‌ها دیگر قبض آب، برق و گاز توزیع نمی‌کنند

اون وقت قراره پست از این به بعد چیکار کنه؟

ایسنا: اوباما برای دست دادن با روحانی برنامه‌ریزی کرده بود

بدون شرح!!

ایسنا: کار ترجمه از خیانت به جنایت رسید

این که گفتی یعنی چه؟!

تسنیم: بازگشت رشد به اقتصاد در سال ۹۵ با کمک ۲میلیون بشکه نفت

پس میگید یعنی منتظر بمونیم

خبرآنلاین: ۸۰۰ میلیارد تومان کلاهبرداری واردات خودرو طی ٤ سال

بازار خودرو که دیگه شورش رو درآورده

فارس: بزرگترین متخلف استفاده از روغن پالم را فقط ۳ میلیون تومان جریمه کردند

حتما سلامت مردم از نظرشون اینقدر می‌ارزه!

ایسنا: توهم و اسکیزوفرنی حاصل ریزگردهاست

اینو دیگه چیکارش کنیم

خبر

جمعیت سالمندان ایران تا پنج سال دیگر به ۱۰ میلیون نفر می‌رسد

رئیس دانشگاه علوم بهزیستی و توانبخشی گفت: جمعیت سالمندان بالای ٦۰ سال ایران تا سال ۲۰۲۰ به ۱۰میلیون نفر می‌رسد.

به گزارش ایرنا، حمیدرضا خرم‌خورشید افزود: تفاوت جمعیت سالمندی ما با کشورهای خارجی در این است که جمعیت انبوهی هم‌زمان با یکدیگر مسن می‌شوند و با سونامی سالمندان مواجه خواهیم شد. وی تصریح کرد: همچنان که در کشورهای خارجی به سالمندان احترام می‌شود در ایران به آنان توجه نمی‌شود؛ هزینه درمان در آمریکا فوق‌العاده گران بوده اما این هزینه برای افراد بالای ٦۵ سال کاملاً رایگان است. خرم‌خورشید افزود: اگر از سالمندان غفلت کنیم در آینده نه چندان دور با معضلات جدی روبه‌رو خواهیم شد. رئیس دانشگاه علوم بهزیستی گفت: بهبود وضعیت بهداشت و درمان در کشور موجب افزایش طول عمر و تعداد سالمندان شده است. وی با اشاره به برگزاری همایش سالمندی در ۲۲ مهرماه افزود: هدف از برگزاری این همایش داشتن سالمندی پویا و ایجاد حساسیت در سیاست‌مداران و دانشگاهیان نسبت به سالمندی است. رئیس دانشگاه علوم بهزیستی و توان بخشی یادآور شد: در رابطه با سالمندی فقط نباید به فکر زمانی باشیم که فرد وارد ٦۰ سالگی می‌شود، بلکه از کودکی باید به آن توجه داشت. وی در تعریف سالمندی پویا گفت: به فرصت‌های داشتن یک زندگی سالمندی با کیفیت بالا و استفاده از فرصت‌های ارائه خدمت به مردم و شرکت در مسائل اجتماعی و اقتصادی منطقه سالمندی پویا اطلاق می‌شود. این مقام دانشگاهی بیان کرد: سن امید به زندگی در ایران ۷٤ سال است که این مسأله تعداد سالمندان را زیاد خواهد کرد.

با عقد قرارداد صلیب سرخ و هلال احمر ایران

هلال احمر ایران تأمین‌کننده غذایی در سومالی شد

جمعیت هلال احمر ایران و فدراسیون بین‌المللی جمعیت‌های صلیب سرخ و هلال احمر در زمینه تأمین امنیت غذایی افراد آسیب دیده در سومالی، قرارداد همکاری امضا کردند.

به گزارش فارس، قرارداد همکاری میان جمعیت هلال احمر ایران و فدراسیون بین‌المللی جمعیت‌های صلیب سرخ و هلال‌احمر در زمینه تقویت تاب‌آوری در برابر گرسنگی آسیب‌پذیرترین قشرهای مردم سومالی از طریق ارتباط ویدئو کنفرانس میان رئیس‌جمعیت هلال احمر ایران و دبیرکل فدراسیون به امضا رسید.

سید امیرمحسن ضیائی در این جلسه با ابراز خرسندی از روند رو به توسعه همکاری‌های هلال احمر ایران و فدراسیون در زمینه‌های مختلف گفت: با توجه به ضرورت گسترش همکاری‌ها در سطح منطقه‌ای، هلال احمر ایران در طول دهه گذشته کمک‌های فراوانی را به کشورهای آفریقایی به خصوص سومالی ارسال کرده است.

وی بیان کرد: پس از اجرای پروژه موفق جهانی کاهش خطرپذیری شهری و همچنین ترغیب اجرای برنامه‌های مشترک حفاظت از محیط زیست، ما خوشحالیم که امروز قرارداد برنامه تأمین امنیت غذایی و تاب‌آوری در برابر گرسنگی را امضا می‌کنیم که بر اساس آن می‌توانیم کمک‌های مؤثری را به افراد آسیب‌دیده سومالی و کنیا در زمینه غذا، بهداشت، کاهش خطرپذیری و ظرفیت‌سازی داشته باشیم.

دانشگاه

ایجاد ۱۸ رشته جدید در مقطع ارشد پیام نور

معاون آموزش و تحصیلات تکمیلی دانشگاه پیام نور از موافقت شورای گسترش آموزش عالی با ایجاد ۱۸ رشته جدید در مقطع کارشناسی ارشد این دانشگاه خبر داد.

به گزارش ایسنا، جمالزاده با اعلام این خبر گفت: بر این اساس رشته "زبان و ادبیات فارسی" و "ریاضی محض" در مرکز اردکان، رشته "روانشناسی تربیتی"، "برنامه‌ریزی درسی" و "مدیریت دولتی" در مرکز تفت، "زبان و ادبیات فارسی" در واحد خوی، "تکنولوژی آموزشی" در واحد ری، "مدیریت دولتی" در واحد شاهین شهر، "نهج البلاغه" در واحد شهریار، "علوم اقتصادی" در واحد قائمشهر، "علوم و قرآن و حدیث" در واحد ماهدشت، "آموزش زبان انگلیسی" در واحد مبارکه، "مهندسی کامپیوتر" در واحد نجف‌آباد، "روان‌شناسی" در واحد نوشهر، "زبان و ادبیات فارسی" در مرکز ورامین، "مدیریت بازرگانی" در مرکز بابل، "مخابرات محیطی" در مرکز بناب "روانشناسی تربیتی" در واحد تربت حیدریه در مقطع کارشناسی ارشد دانشگاه پیام نور ایجاد شد.

نکته

آخرین وضعیت مفقودین فاجعه منا

معاون سازمان حج و زیارت با بیان اینکه پیکر مرحوم حسینی خبرنگار شبکه خبر در بین ۸۷ پیکر انتقال یافته است گفت: متأسفانه هنوز پیکر رکن‌آبادی دیپلمات پیشین کشورمان در لبنان، شناسایی و پیدا نشده است.

به گزارش مهر، حمید محمدی که هم اکنون در عربستان سعودی بسر می‌برد درباره آخرین وضعیت شناسایی و انتقال پیکر جان‌باختگان ایرانی فاجعه منا، گفت: همان طور که قبلاً هم رئیس سازمان حج و زیارت خبر داده بود، بامداد سه‌شنبه پیکر ۸۷نفر از جان‌باختگان ایرانی فاجعه منا از فرودگاه جده به کشور انتقال یافت.

وی بیان کرد: همچنان وضعیت ٦۵ نفر از جان‌باختگان ایرانی فاجعه منا مشخص نیست و در حال انجام عملیات شناسایی پیکر این عزیزان هستیم.

به گفته معاون سازمان حج و زیارت، در بین پیکرهای اخیر انتقال یافته به کشور، پیکر خبرنگار شبکه خبر نیز وجود دارد اما هنوز پیکر مرحوم رکن‌آبادی شناسایی نشده است.

بهداشت

گلایه از جریمه‌های ۵ هزارتومانی متخلفان مواد غذایی

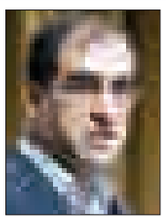

وزیر بهداشت با گلایه از بازنگری نکردن قوانین برخورد با متخلفان مواد غذایی که فقط آنها را پنج هزار تومان جریمه می‌کنند، گفت: در پرونده تخلفات پالم نیز با آن همه سروصدا فقط سه میلیون تومان جریمه شدند.

به گزارش تسنیم، سید حسین هاشمی در نشست مشترک خود با مشاوران امور زنان ریاست‌جمهوری و دیگر سازمان‌ها با پرداختن به موضوع اهمیت غذا بین خانواده‌ها اظهار کرد: وضع غذا و آشامیدنی در کشور ما خوب نیست، همان‌طور که این وضعیت در آمریکا و کشورهای اروپایی و در منطقه نیز مناسب نیست و کشورها دچار مشکلات غذا و تقلبات هستند. وی بیان کرد: بنابراین دولت و مجلس باید در برنامه ششم تصمیمات قاطعانه‌ای بگیرند، زیرا ما نیز از نظر نظارت با کمبود بودجه و نیرو مواجه هستیم. از طرفی دیگر نیز یک عده نیز همیشه مطالبه‌گر هستند ولی باید بدانند که باید برخی زمینه‌ها برای چنین اموری فراهم شود.

پیام تاریخ، تمدن و فرهنگ مادستان
The Message Of Madestan's History & Civilization & Culture
روزنامه همدان پیام
۱۰
چهارشنبه ● ۲۲ مهرماه ۱۳۹۴ ● شماره ۲۴۷۳
مادستان
madestan@hamedanpayam.com

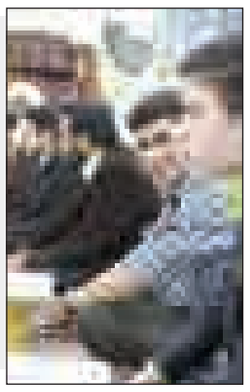

تویسرکان کمبود خانه قرآن روستایی دارد

۴۵ خانه قرآن روستایی در شهرستان تویسرکان کمبود داریم.
مسئول تشکل‌های دینی تبلیغات اسلامی تویسرکان در گفت‌وگو با تسنیم گفت: خانه‌های قرآن مجری طرح نهضت قرآن‌آموزی در روستاها هستند.
رضا شـــریفی‌راد با اشـــاره به فعالیت ۹ باب خانه قرآن درروستاهای بخش مرکزی و ۷ باب در روستاهای بخش قلقلرود، افزود: متأسفانه به علت کمبود اعتبارات اولیه و همچنین نبود همکاری ارگان‌های مسئول در تجهیز خانه‌های قرآن روستایی این روند به کندی انجام می‌شود.
وی افزود: با مجوز اداره برنامه‌ریزی امور قرآنی اداره کل تبلیغات اسلامی همدان بزودی ۲ باب خانه قرآن در شهرهای فرسفج و سرکان تشکیل می‌شود.

ماشین‌آلات کشاورزی در نهاوند ساماندهی می‌شوند

ماشین‌آلات بخش کشاورزی شهرستان نهاوند پلاک‌گذاری و ساماندهی می‌شوند.
مدیر جهاد کشـــاورزی شهرستان نهاوند در جمع خبرنگاران گفت: تاکنون برای ۳۵۰ دستگاه از این تراکتورها تشکیل پرونده صورت گرفته و تعداد ۲۵۰ دستگاه شماره‌گذاری شده است و از سایر تراکتوردارانی که دارای تراکتور فاقد شماره و پلاک هستند هم دعوت می‌شود با مراجعه به جهاد کشاورزی شهرستان نهاوند نسبت به پیگیری موضوع اقدام کنند. به گزارش ایسنا، احمد باقری با اشاره به سهمیه‌بندی سوخت تراکتورها در کشور، این موضوع را منوط به داشتن پلاک برای هر دســـتگاه تراکتور دانست و افزود: اگر مالکان تراکتورها در موعد مقرر قانونی اقدام به پلاک‌گذاری دستگاه کشاورزی خود نکنند، سهمیه سوخت آنها هم تحت‌شعاع قرار می‌گیرد.

یادداشت

آنچه فامنینی‌ها می‌خواهند؟

» محمد محققی

در بین ۹ شهرســـتان اســـتان همدان، امروز فامنین از همه لحاظ در آخر صف شـــاخص‌های توســـعه ایستاده است. در دولـــت قبل برای رفع نیازهای اساســـی فامنینی‌های مثل دیگر مردم کشورمان ماهی به دســـت مردم دادند! و صورت مسأله را پاک کردند.
اما با روی کار آمـــدن دولت یازدهم، امید در دلِ فامنینی‌ها زنده شـــده بود که این بار ماهیگیری را یاد خواهند گرفت و خود به دل دریا خواهند زد تا نیازهای واقعی و اساسی خود را رفع کنند! البته امیدی که هنوز هم برای آن تدبیری اندیشـــیده نشده است.
به اعتقاد کارشناســـان، این نبود تدبیر دقیقا از آنجایی آغاز شده است که در برنامه‌ریزی‌های توسعه‌ای فامنین، به مشارکت خود فامنینی‌ها توجه نشد!
تا جایی که فرماندار قبلی فامنین همیشـــه گله‌مند بود که ما برای پیشرفت، ترقی و توســـعه فامنین تلاش می‌کنیم؛ ولی فامنینی‌ها حاضر نیستند با ما مشـــارکت کنند و حتی به ما اجازه نمی‌دهند که ما یک تیر چراغ برق را از زمین‌شان عبور دهیم! چون در این برنامه‌ها همیشـــه خواست و اراده مســـئولان بر اراده و خواست مردم محل، چربش داشته است.
به همین دلیل امروز باید فقدان بهره‌گیری از مشـــارکت مردمی را به عنـــوان عامل اصلی عقب‌ماندگی و به انـــزوا رفتن فامنین دانست. وقتی مردم فامنین در جریان برنامه‌ریزی‌های تأمین مالی، اجرا و ارزیابی طرح‌های توسعه‌ای مسئولان نباشند، مشارکتی هم نخواهند کرد!
وقتی مشارکتی نباشد مردم به راحتی به این نتیجه خواهند رسید کـــه کلنگ‌زنی طرح‌هایی مانند فولاد و پتروشـــیمی و راه افتادن منطقـــه ویژه اقتصادی جهان‌آباد و... هـــم تأثیری بر زندگی آنها نخواهد داشـــت؛ ولی وقتی این مشـــارکت اتفاق بیفتد، آن وقت است که «همدلی و هم‌زبانی دولت و ملت» عینیت می‌یابد.
البتـــه این مهـــم را نمی‌توان به چشـــم دید؛ مگر اینکـــه به امر تمرکززدایی توجه جدی شود و در برنامه‌ریزی‌ها نگاه‌ها از پایین به بالا باشد و مســـئولان اراده جدی‌تری در واگذاری سرنوشت مردم فامنین به دســـت خودشـــان از خود نشـــان دهند و از بار مسئولیت دولت و مسئولان بکاهند.
همچنین مگر اینکه نگاه از بالا به پایین نفی شود و به این اعتقاد برســـیم که نظر و فکر جمع بهتـــر از فکر یا نظر یک یا چند نفر است، استعدادهای بالقوه فامنین کشف و به بالفعل شود، آگاهی مـــردم افزایش یابد، به جای ماهی به مـــردم ماهی‌گیری یاد داده شـــود، مدیران ما بومی و آشنا به نقاط قوت و ضعف، تهدیدها و فرصت‌ها و نیازهای واقعی و اساســـی مردم فامنین باشند و مگر اینکـــه این واقعیت را قبول کنیم که با نبود آب مردم فامنین منبع درآمد دیگری نخواهند داشت؛ چون کشاورز هستند.
مگر اینکه دلســـوز باشیم و پس از مرگ منبع درآمد فامنینی‌ها به فکر انتقال پسآب همدان نیفتیم!
هرچند جلوی ضرر را از هر کجا که بگیریم منفعت اســـت؛ مگر اینکه...
این نوشـــتار در پـــی این نبوده و نیســـت که خدمـــات ارزنده دولتمردان را نادیده بگیرد، ولی ۶۸ درصدجمعیت شهرستان ۴۳ هزارنفری فامنین در روستاها ساکن هستند و از طریق کشاوزی ارتزاق می‌کنند! و رو به رو شـــدن با چالش بزرگی به نام «کمبود آب» آنها را در رفع نیازهای اساسی خود ناتوان کرده است.
بـــه همین دلیـــل پررنگ‌ترین انتظار و مطالبه مـــردم فامنین حل مشـــکل اشتغال است تا با حل این مشـــکل، دیگر گره‌های کور زندگی مردم فامنین هم باز شود. برای همین فامنینی‌ها امیدوارند تا برای ســـپردن کار به دست خود آنها و مشارکت واقعی آنها در امر تصمیم‌گیری، اقدامات و قدم‌های جدی برداشته شود تا سهم معقولی از رفاه را برای خود فراهم کنند.

منطقه مسکن مهر ملایر فضای آموزشی ندارد

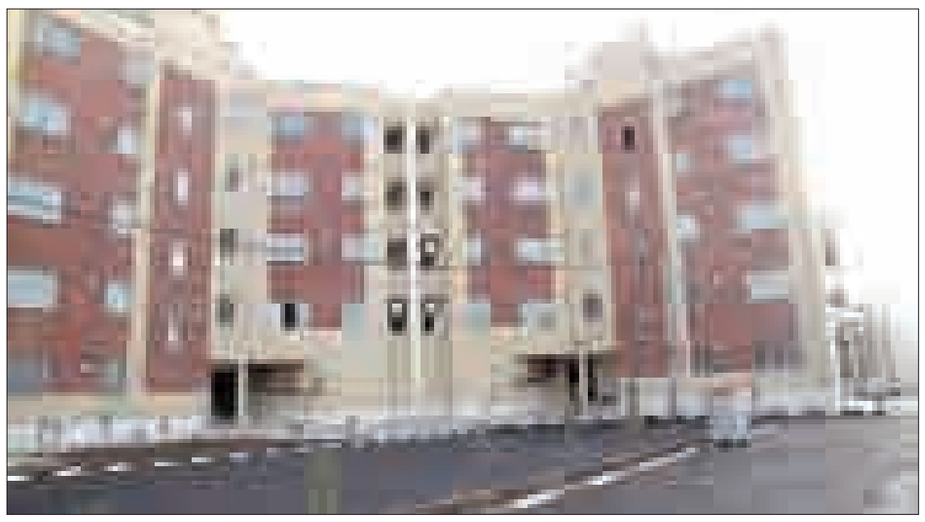

بـــا وجود جمعیت انبوه ســـاکن در منطقه مســـکن مهـــر ملایر ایـــن منطقه همچنان با مشکلات زیرساختی از جمله نبود فضای آموزشی مواجه است.
ساخت واحدهای مسکن مهر در دولت نهم و دهم، بســـیاری از افـــراد به ویژه قشرهای کم‌درآمد جامعه را امیدوار کرد تا سرپناهی داشته باشند.
پس از گذشـــت چندین ســـال از زمان ســـاخت واحدهای مســـکن مهر، برخی مشـــکلات زیرســـاختی ایـــن واحدها معضلاتـــی را بـــرای مردم ایجـــاد کرد.
به گـــزارش فارس، مشـــکلاتی همچون تحویل به موقع واحدها، افزایش قیمت تمام شده، ساخت غیراصولی، استفاده از مصالح نامرغوب و نبود زیرســـاخت‌ها و امکانـــات نارضایتی‌هایی را از ســـوی متقاضیان به همراه داشته است.
احداث مســـکن مهر در ملایـــر با بیش از ۹ هزار واحد از ســـال ۸۹ آغاز شـــده که تعـــدادی از واحدها هنـــوز تحویل متقاضیان نشـــده اســـت. یکی از عمده مشـــکلات مســـکن مهر این شهرستان نبود زیرساخت‌های لازم و فراهم نشدن امکانات برای ساکنان این واحدهاست.
یکی از مشـــکلات جـــدی دانش‌آموزان کمبـــود فضای آموزشـــی در مســـکن مهر اســـت؛ به طوری کـــه دانش‌آموزان ســـاکن در ایـــن منطقه را روانـــه مراکز آموزشـــی مرکز شـــهر کرده است.مدیر آموزش‌وپـــرورش ملایر در گفت‌وگو با فارس با بیان اینکـــه جمعیت انبوهی از ساکنان شهر ملایر در مسکن مهر ساکن هســـتند، اظهار کرد: خانواده‌های ساکن در ایـــن منطقـــه دارای دانش‌آموزانی در دوره‌های مختلف تحصیلی بوده اســـت که به مدرسه نیاز دارند.
کاوه برخورداری با اشـــاره به اینکه یکی از مشکلات جدی در مسکن مهر کمبود فضای آموزشـــی است، بیان کرد: در این زمینه ســـاخت دو دبیرســـتان در منطقه مسکن مهر ملایر در حال انجام است.
وی با اشاره به اینکه در حال حاضر یکی از مدارس پیشـــرفتی ۶۵ درصدی دارد، گفت: دبیرســـتان دیگری هم در مرحله سفت‌کاری و پیشرفتی ۴۵ درصدی دارد.
مدیر آموزش‌وپرورش ملایـــر افزود: با پیگیری‌های انجام شـــده مبنی بر ساخت هرچه ســـریع‌تر یکی از مدارس و آماده شـــدن آن برای ســـال تحصیلی جاری متأســـفانه بنا به دلایلـــی از جمله کمبود اعتبارات نتوانستیم این مدرسه را تکمیل و در اختیار دانش‌آموزان قرار دهیم.
وی با اشـــاره به اینکـــه در حال حاضر دانش‌آموزان ساکن در مسکن مهر ملایر امســـال نیز به مدارس مرکز شهر هدایت شده‌اند، گفت: با ساماندهی دانش‌آموزان در دیگر مراکز آموزشـــی تـــا حدودی مشکل برطرف شده است.
برخورداری اظهار کرد: بُعد مســـافت و پرداخت هزینه از جمله ســـرویس‌های مدارس یکی از مشـــکلات خانواده‌های دانش‌آموزان در مســـکن مهر اســـت که امیدواریم تا ســـال تحصیلـــی آینده این مشـــکلات را حل کنیم. البته تمام تلاش خود را برای اتمام هرچه سریع‌تر مدارس مسکن مهر خواهیم داشت.
مدیـــر آموزش‌وپـــرورش ملایـــر به ساخت یک مدرسه ابتدایی در مسکن مهر اشـــاره کرد و افزود: این مدرســـه ۹ کلاســـه توســـط یکی از خیرین با پیشـــرفت فیزیکی بیش از ۳۰ درصد در حال ســـاخت است که هزینه آن از سوی این خیر تأمین می‌شود.
وی با اشاره به جمعیت انبوه و سکونت تعداد بیشـــتری از خانواده‌ها در مسکن مهر ملایـــر در آینده گفت: علاوه بر این ســـه مرکز آموزشـــی، منطقه مسکن مهر ملایر به واحدهای آموزشـــی دیگری نیز نیازمند است.

اختصاص یارانه ۵۰۰ میلیونی برای مسکن مهر

مدیرکل نوســـازی مـــدارس همدان هم با بیان اینکه مدارس مســـکن مهر ملایر شـــامل دو دبیرســـتان دخترانه و پسرانه اســـت، بیان کرد: در این زمینه تاکنون از سوی نوسازی برای ســـاخت دبیرستان دخترانه مســـکن مهر ملایر ۶۱۲ میلیون تومان هزینه شده است.
فرزاد تیموری با اشاره به اینکه با پیگیری نماینده مردم ملایر در مجلس مبلغ ۵۰۰ دومیلیارد تومان نیاز داریم. همچنین این مدارس هر کدام با ۱۸ کلاس درس و در سه طبقه با امکانات لازم در حال ساخت اســـت که در صورت تأمین اعتبار تا یک سال آینده تحویل دانش‌آموزان می‌شود.
تیموری به ســـاخت مدرســـه ۹ کلاسه توســـط یکی از خیرین در مســـکن مهر ملایر اشاره کرد و گفت: همه هزینه‌های این مدرسه ابتدایی از سوی شخص خیر تأمین می‌شود.
وی بر جذب بیشـــتر اعتبـــارات به ویژه یارانه مســـکن مهر برای هرچه سریع‌تر تکمیل شـــدن مدارس مسکن مهر ملایر تاکیـــد کرد و ادامـــه داد: در حال حاضر پیمانکار این پروژه به صورت تعهدی در حال اجرای طرح است.

بُعد مسافت و پرداخت هزینه از جمله سرویس‌های مدارس یکی از مشکلات خانواده‌های دانش‌آموزان در مسکن مهر اســـت که امیدواریم تا سال تحصیلی آینده این مشکلات را حل کنیم. البته تمام تلاش خـــود را برای اتمـــام هرچه سریع‌تر مدارس مسکن مهر خواهیم داشت

میلیون تومان از یارانه مســـکن مهر برای ســـاخت مدارس اختصـــاص پیدا کرده اســـت، افزود: از این مبلـــغ ۳۵۱ میلیون تومان برای ساخت دبیرســـتان دخترانه هزینه شده است.
به گفته وی، دبیرســـتان پســـرانه مسکن مهر ملایر هم که در حال ســـاخت است تاکنون یک میلیارد و ۱۰۳ میلیون تومان برای آن هزینه شده که ۱۳۹ میلیون تومان آن از یارانه مسکن مهر بوده است.
مدیرکل نوسازی مدارس همدان با بیان اینکه برای تکمیل مدرسه پسرانه حدود ۱/۵ میلیـــارد تومـــان دیگر نیاز اســـت، گفت: برای تکمیل دبیرستان دخترانه هم

دلجویی شهردار نهاوند از کودکان بی‌سرپرست

شـــهردار نهاونـــد در اقدامی انسان‌دوســـتانه در مرکز نگهداری از کودکان بی سرپرســـت و بد سرپرست زیرنظر بهزیســـتی نهاونـــد و بخش کـــودکان بیمارســـتان آیت‌ا... علیمرادیـــان به همـــراه کارکنان این شـــهرداری و یکی از اعضای شـــورای اســـلامی شـــهرحضور یافت و با اهدای هدایایی با کودکان به مناسبت هفته کودک دیدار و دلجویی کرد.
به گزارش روابط‌عمومی شهرداری، شاهین فرجی‌فر در این بازدید با بیان اینکه مشـــتاق بودیم این کودکان را از نزدیک ببینیم و بتوانیم گامی کوچک برای حل برخی از مشکلات آنها برداریم، گفت: کودکان از قشـــر خاص وآســـیب پذیر جامعه هستند که نیازمند توجه وخدمات ویژه ای هستند.
وی در ادامه بر ایجاد شـــور و نشاط اجتماعی و حمایت از این کودکان بی سرپرست و بدسرپرست تأکید کرد و افزود: هدف کلی زندگی دســـتگیری و کمک به همنوعان اســـت و انســـان باید در هر زمان جلب رضای الهی را ســـرلوحه زندگی خود قرار دهد.
فرجی‌فـــر توفیق دســـتگیری از نیازمندان و حتی حضور در این مراکـــز را از عنایات خداوند برشـــمرد و با بیان اینکه این کمک باید به شکرانه دست توانا و گرفتن دست ناتوان باشـــد، بیان کرد: اعتقاد داریم که نشاندن لبخند بر روی لبان کودکان بی‌سرپرست یا بدسرپرست و نیازمند رضایت الهی را در پی دارد. وی همچنین گفت: مدیریت شهری بر خود وظیفـــه می‌داند تا با حمایت از این مرکز، فضایی مناســـب برای توانمندسازی و تقویت خلاقیت همراه با حفظ نشاط کودکان فراهم شـــود. شـــهردار نهاوند رونـــد فعالیت‌ها و مســـائل و مشـــکلات موجود در این مرکز و اقدامات لازم برای تســـهیل در انجام امور و فعالیت‌های توســـعه‌ای این مراکز را مورد بررســـی قرار داد و بیان کرد: شـــهرداری با مشکلات بسیار زیادی که از گذشـــته برجای مانده دست به گریبان اســـت؛ اما این شـــهروندان کوچک شهر را تنها نخواهد گذاشـــت و درحد توان تلاش خواهد کرد در شاد کردن دل آنها سهیم شود.
فرجی‌فر در در پایان از شهروندان نهاوندی خواستار کمک به مراکز شناســـایی شده توسط بهزیستی و کمیته امداد این شهرستان شد.

برگزاری نمایشگاه عاشورایی در نهاوند

همچنین رئیس کمیســـیون فرهنگی و اجتماعی شـــورای اسلامی شهر نهاوند در کمیسیون فرهنگی شورا از برگزاری نمایشگاه عاشورایی در شهرداری خبر داد.
صفـــی‌ا... خرم‌آبادی افزود: شـــهرداری نهاوند با همکاری دیگر ارگان‌ها به منظور شناســـایی و آشنایی هر چه بیشتر جوانان با واقعه عاشـــورا اقدام به تهیه بروشـــور درس‌ها و عبرت‌های عاشـــورایی با بهره‌گیـــری از نظرات مجتهدین اقدام کند.
وی با اشاره به در پیش رو بودن ماه محرم تأکید کرد: ملت اســـلامی هر ساله در ایام محرم و صفر به ویژه دهه نخست محرم و همچنین اربعین حســـینی مراسم‌های سوگواری و عـــزاداری بزرگی به صورت خودجـــوش برگزار می‌کنند.
خرم‌آبادی از اجرای برنامـــه معنوی زیارت در محل گلزار شهدا در روز هشتم محرم خبر داد و بیان کرد: اطلاع‌رسانی با نصب بنر برای اســـتقرار خواهـــران و برادران به صورت مجزا، ایجاد امنیت توســـط نیروی انتظامـــی در مکان‌های خلوت، مزین کردن ورودی‌ها با نصب پرچم و بنر توســـط شـــهرداری از دیگر اقدامات این کمیســـیون در ماه محرم اســـت. وی با تأکید بر اینکه کمیسیون فرهنگی و اجتماعی شورا برای ارتقای برنامه‌های فرهنگی در این شهر به دنبال تعامل با ادارات است، گفت: با هماهنگی‌های به عمل آمده با اصناف، کســـبه‌ها به ســـیاه‌پوش کردن سر در مغازه‌ها و خیابان‌های محوطه کار خود اقدام کنند تا شهر هر چه بیشتر حـــال و هوای محرم به خود گیرد. خرم‌آبادی با اشـــاره به اینکه از ابتدای ابلاغ پیام وحی از طریق پیامبر گرامی اسلام (ص) تا به امروز مهمترین پایگاه دفاعی مسلمانان مساجد بوده اســـت، اظهار کرد: باید به منظور سخنرانی در مساجد و نشان دادن عمق واقعه عاشورا و منزلت شهدای کربلا از مداحان متخصص دعوت شود.

خبر

رزمایش الی بیت‌المقدس در کبودراهنگ برگزار می‌شود

کبودراهنـــگ- خبرنـــگار همدان‌پیـــام: رزمایش مشـــترک گردان‌های «الی بیت‌المقدس» و «امام حسین(ع)» با حضور چهار گردان در کبودراهنگ برگزار می‌شود.
فرمانده ســـپاه ناحیه کبودراهنگ بـــه همدان‌پیام گفت: این رزمایش مشـــترک با حضور بیش از ۸۰۰ نفر از بســـیجیان گردان‌هـــای واکنـــش ســـریع بیت‌المقدس ســـپاه ناحیه کبودراهنگ در روزهای ۲۳ و ۲۴ مهرماه در منطقه عمومی تجرک برگزار می‌شود.
محمود بداغی اظهار کرد: این رزمایش مشـــترک با تاکتیک‌های دفاع از کوی و برزن، ضده هلیبورن، کنترل معابر اصولی، پدافند دورادور، ایســـت بازرسی و کنترل و حفاظت از مراکز حساس و مهم شهرستان برگزار می‌شود.
وی هـــدف از این رزمایش را تمریـــن برای بالا بردن رزم بســـیجیان در مأموریت‌های محـــول و آمادگی دفاعی آنان دانست.
بداغی، حفاظت و حراست از مراکز حساس و مهم شهرستان در مواقع بحران و اغتشـــاش را از دیگر اهداف این رزمایش دانست و افزود: در این رزمایش مشترک اقتدار نظام جمهوری اسلامی به نمایش گذاشته می‌شود و یأس و ناامیدی دشمنان را در پی دارد.
وی اســـتقرار نیروها در محل رزمایـــش و برگزاری کلاس‌های آموزشـــی و تمرینی، عقیدتی سیاسی و فرهنگی را از برنامه‌های روز نخســـت این رزمایش عنوان کرد و گفت: راهپیمایی شبانه همراه با انفجـــارات و کمین و ضدکمین از دیگر برنامه‌های این رزمایش است.

برگزاری همایش «ما زنده‌ایم» در مدارس شیرین‌سو

در راستای ترویج فرهنگ عفاف و حجاب به مناسبت سالروز اسارت معصومه آباد برنامه‌ای با عنوان «ما زنده‌ایم» در واحدهای مقاومت مدارس دخترانه ســـپهر الوند و شهربانو شهر شیرین‌سو برگزار شد.
قربانی از اســـاتید دانشگاه در این مراسم از موضوع معراج پیامبر اکرم(ص) به روایت تصویر صحبت کرد و از چگونگی دوزخ و بهشت گفت و در ادامه قرائت بیانیه توسط یکی از دانش‌آموزان انجام شد و حاضران شـــعارهایی چون «ما زنده‌ایم با ولایت» و «ما زنده‌ایم با بصیـــرت زینبی» و «ما زنده‌ایم عطر خوش ایثار و شهادت» را سردادند. این برنامه توسط حوزه بسیج دانش‌آموزی شهید منیره صیف کبودراهنگ انجام شد.

۷۱ درصد منازل روستایی اسدآباد مقاوم نیست

۷۱ درصد منازل روستایی بی دوام و در مقابل بلایای طبیعی حادثه‌ساز است.
رئیس بنیاد مســـکن اسدآباد در گفت‌وگو با ایرنا با بیان اینکه ۲۹ درصد از خانه های روســـتایی مقاوم سازی شده است، گفت: از ۱۱ هزار و ۸۹۶ واحد مسکن روستایی تا به حال سه هزار و ۴۲۰ واحد مقاوم سازی شده و بقیه واحدها کم دوام یا بی دوام است و نیاز مبرم به مقاوم سازی دارد.
محمدکـــرم معصومی اظهار کرد: براســـاس قانـــون هرگونه ساخت و ساز در روســـتاها بدون اخذ پروانه و نظارت نظام فنی روســـتایی ممنوع اســـت و با توجه به آمار بســـیار بالای واحدهـــای غیرمقاوم و خطرات ناشـــی از حوادث و بلایای طبیعی نظیر سیل و زلزله روســـتاییان با استفاده از تسهیلات بانکی ارزان قیمت می توانند نسبت به نوسازی و مقاوم سازی مساکن خود اقدام کنند.
وی بیان کرد: تســـهیلات مسکن روســـتایی به مبلغ صد و پنجاه میلیون ریال و با ســـود پنج درصد و دوره باز پرداخت ۱۲ســـاله از طریق بانکهای طرف قرارداد با بنیاد مســـکن قابل پرداخت به روستاییان است.
معصومی با اشاره به اجرای طرح هادی در ۳۹ روستای شهرستان گفـــت: به‌علت محدودیـــت اعتبارات عملیـــات اجرایی در این روســـتاها آنها نیمه کاره مانده است و در بقیه روستاها هیچگونه عملیات بهسازی انجام نشده است.

مفقودی
کارت دانشجویی علی جبله فرزند محمدحسین به شماره شناسنامه۵۲۱۰۰۵۳۷۴۱ رشته خاک‌شناسی دانشگاه بوعلی‌سینا به شماره دانشجویی ۹۱۱۲۲۱۸۰۰۸ مفقود گردیده و از درجه اعتبار ساقط می‌باشد.

مفقودی
کارت دانشجویی محمد خداجو فرزند ابوالمحسن به شماره شناسنامه ۴۸۶۰۷۶۹۶۷۷ رشته مهندسی فناوری اطلاعات دانشگاه بوعلی‌سینا به شماره دانشجویی ۹۳۳۲۵۰۲۰۰۷ مفقود گردیده و از درجه اعتبار ساقط می‌باشد.

ارتباط با سرویس مادستان
madestan@hamedanpayam.com

پیام تاریخ، تمدن و فرهنگ مادستان
The Message Of Madestan's History & Civilization & Culture
روزنامه همدان پیام
۱۱
چهارشنبه ● ۲۲ مهرماه ۱۳۹۴ ● شماره ۲۴۷۳
ورزشی
varzesh@hamedanpayam.com

همدان، میزبان جشنواره همگانی کبدی در غرب کشور

دومین جشـــنواره همگانی کبدی در غرب کشور با حضور ۳۰۰ کبدی‌کار به میزبانی همدان برگزار خواهد شد.
بهمن ماه ســـال گذشته بود که نخســـتین جشنواره کبدی همگانی به میزبانی همدان برگزار شـــد. حالا پس از برگزاری مطلوب نخستین جشـــنواره کبدی غرب کشـــور، دومین دوره این جشنواره با هدف ترویـــج ورزش همگانی در بیـــن آحاد مردم اســـتان همدان برگزار می‌شود.
محمود کوثری‌فرد رئیس هیات کبدی استان همدان در این خصوص گفت: یکی از اهداف وزارت ورزش و جوانان همگانی کردن ورزش در رشـــته‌های مختلف اســـت و هدف ما از برگزاری این جشنواره همگانی کردن کبدی در بین آحاد مردم استان است.
وی افزود: این جشـــنواره فردا پنجشنبه با حضور کبدی‌کاران غرب کشـــور و سراسر استان در خانه کبدی همدان واقع در سالن ورزشی امام خمینی (ع) برگزار می‌شـــود و بیش از ۳۰۰ ورزشکار نوجوان و جوان به اجرای برنامه می‌پردازند.
کوثری‌فرد خاطرنشـــان کرد: با توجه به سابقه و قدمت ورزش کبدی در اســـتان همدان امیدواریم با شناسایی ورزشـــکاران با استعداد در ایـــن همایش در آینده‌ای نزدیک شـــاهد حضور تیم‌های قدرتمند از استان در لیگ و نفرات ارزشمند در تیم‌های ملی باشیم. رئیس هیات کبدی اظهار کرد: در این جشنواره نتیجه مهم نیست و هدف، اجرای عمومی کبدی است. وی با اشاره به حضور رئیس فدراسیون کبدی، مسئولان اســـتانی و قهرمانان و پیشکســـوتان این رشته ورزشی در این جشـــنواره بیان کرد: همزمان با جشنواره همگانی ورزش کبدی غرب کشور، فینال مسابقات قهرمانی جوانان استان نیز در سالن امام خمینی(ره)همدان برگزار خواهد شد.

نماینده استان به عوارضی شهرداری رسید

الوند همدانی جورکش پاسی‌های غیربومی

لیگ دسته دو فوتبال ایران امروز وارد ایستگاه دوم خود خواهد شد. این هفته الوند نماینده استان در این مسابقات پذیرای شهرداری بوشهر خواهد بود تا نخستین بازی خانگی خود را تجربه کند.
الونـــد همدان هفته گذشـــته و در چارچوب هفته نخســـت رقابت‌های دســـته دوم با یک گل برابر سپیدرود رشت سر تعظیم فرود آورد تا امروز برای جبران مافات کار دشـــواری مقابل تیم سه امتیازی شهرداری بوشهر در پیش داشته باشد.
این روزها که پاس با لشگری از بازیکنان غیربومی روزهـــای تیره و تاری را تجربـــه می‌کند و به قعر جدول لیگ دســـته اول ایران تکیه زده است، این امید می‌رود که الوند با اتکا بر بازیکنان بومی خود به نوعی جور پاس را هم بکشـــد. اگرچه مقایسه جایگاهـــی پاس و الوند خیلی منطقی نیســـت اما می‌تـــوان با برتری الوند در لیگ دو هم به ســـبب حضور بازیکنان بومی دســـت‌ها را مشـــت کرد و خوشحال بود.

حریف الوند، تیمی سرشار از انگیزه

حریف امروز الوند که در فصل جدید لیگ دســـته دوم بـــا خرید امتیاز تربیت ایـــلام به جمع ۴۰ تیم حاضر در این نماینده دســـته دومی بوشـــهر برای حفظ رونـــد نتیجه‌گیری خود و کســـب امتیاز از همدان با انگیزه بیشـــتری برابـــر الوند صف‌آرایی خواهد کـــرد و از ایـــن حیث بایـــد منتظر بازی حساسی بین این دو تیم باشیم.

الوند با ۳ غایب پا به مســـتطیل ســـبز می‌گذارد

الوند در شـــرایطی امروز رو در روی حریف قرار می‌گیرد که ســـه بازیکن اصلی خـــود را به همراه نخواهد داشـــت. علی شاهسوند به‌دلیل محرومیت و میلاد سلیمانی و امین رحیمی به‌دلیل مصدومیت نمی‌تواننـــد در بازی امروز تیم خـــود را همراهی کنند. منوچهـــر بیگم‌جانی ســـرمربی تیم فوتبال الوند همدان درباره بازی امروز گفت: باخت هفته گذشـــته را فراموش کردیم و با روحیه بهتر برای بازی این هفته مقابل شـــهرداری بوشهر تمرینات خوبی را پشـــت سر گذاشتیم. با استفاده از شرایط میزبانی و انگیزه بازیکنان به دنبال کسب سه امتیاز در نخســـتین بازی خانگی هستیم که امیدواریم با دست پر از زمین خارج شویم.
وی بـــا اشـــاره به بـــازی هفته قبل تیمـــش برابر سپیدرود رشـــت خاطرنشـــان کرد: در هفته اول مستحق شکست نبودیم. اگر تیم ۱۰ نفره نمی‌شد از خانه حریف با امتیاز برمی‌گشتیم.

سوت در دستان پورباقر

بنابـــر اعلام کمیته داوران فدراســـیون فوتبال، تیم داوری محمدباقـــر پورباقر(داور وســـط)، محمود گوهری‌نژاد و داوود احدی (کمک داور) و محمد امین‌نژاد (داور چهارم) برای دو تیم وحدت الوند همدان و شهرداری بوشهر قضاوت خواهند کرد. داوود فطانت‌خـــواه به عنوان نماینده فدراســـیون فوتبـــال بر اجرای این مســـابقه نظـــارت خواهد داشـــت. این رقابت امروز از ســـاعت ۱۵:۳۰ در ورزشـــگاه شـــهید حاجی بابایی مریانـــج برگزار خواهد شد.

الوند با لباس منقش به تصویر ســـردار همدانی بازی می‌کند

سرپرســـت تیم فوتبال الوند همدان گفت: باشگاه الوند در پاسداشت شهادت سردار حسین همدانی برنامه ویژه‌ای پیش از بازی با شهرداری بوشهر در نظر گرفته اســـت. به منظور زنده نگه داشتن یاد و نام حاج حســـین همدانی، بازیکنان تیم با اهدای شـــاخه گل به مقام این شهید گرانقدر ادای احترام خواهنـــد کرد. ضمن اینکه در بـــازی امروز لباس بازیکنـــان الوند به عکس شـــهید همدانی منقش شده است. گفتنی اســـت؛ رقابت‌های لیگ دسته دوم امســـال با حضور ۴۰ تیم برگزار خواهد شد کـــه تیم‌های حاضر در چهار گروه ۱۰ تیمی با هم رقابت خواهند کرد.

مستطیل سبز

آغاز نوزدهمین دوره مسابقات شطرنج دسته یک کشور

نوزدهمین دوره مســـابقات شـــطرنج قهرمانی لیگ دسته یک کشور به میزبانی هیات شطرنج همدان آغاز شد.
به گزارش ایســـنا، احمد علی‌بابایی رئیس هیات شـــطرنج استان همدان گفت: در این مســـابقات ۱۵ تیم حضور دارند که در هفت دور با هم به رقابت می‌پردازند.
وی ادامه داد: تیم‌های خانه شـــطرنج اراک، هیات شـــطرنج همدان، هیات شـــطرنج کرمانشاه الف و ب، هیات شطرنج ملایر، هیات شـــطرنج شـــاهرود، میرک کیش یزد، موسسه اطلاعاتـــی فرهنگی نخبگان، نابینایان و کـــم بینایان تهران، الونـــد همدان، صنعـــت و معدن همدان، شـــهرداری کرج، شرکت پالایشگاه نفت آبادان، تالار وحدت و تربیت زنجان در این مسابقات حضور دارند.
علی‌بابایی خاطرنشـــان کرد: دور اول مســـابقات در خانه شطرنج پیگیری شـــد. در دور اول شـــهرداری کرج، تربیت زنجان، تالار وحدت، هیات شـــطرنج شاهرود و خانه شـــطرنج اراک با نتیجه چهـــار بر صفر حریفان خود را شکســـت دادنـــد و در صدر قرار گرفتند.
رئیس هیات شـــطرنج در پایان بیان کرد: هادی حیدریان سرداور و ایرج صباح، ســـپیده جهانگیری و بهـــاره قربانی به عنوان داور مسابقات را قضاوت می‌کنند.

اسامـــی بـــرندگان همـــایش پیـــاده‌روی خـــانوادگـــی (هفته نیروی انتظامی)

روز جمعه ۱۷ مهرماه شاهد برگزاری همایش بزرگ پیاده‌روی خانوادگی در همدان بودیم که با استقبال خوب شهروندان روبه‌رو شد. اداره کل ورزش‌وجوانان استان همدان و هیأت ورزش همگانی اســـتان ضمن قدردانی از مسئولان، ارگان‌ها، نهادهای دولتی و خصوصی به‌خصوص اســـتانداری، فرمانداری، نمایندگان مجلس، نیروی انتظامی، بانک قوامین، جمعیت هلال‌احمر، اورژانس، شرکت سیاحتی علیصدر، آتش‌نشانی، اداره برق، مخابرات، پســـت، خبرنگاران و اصحاب رسانه، صداوسیما، پیشکسوتان و ورزشکاران به‌ویژه مردم همدان که به صورت گسترده و پرشور در همایش پیاده‌روی شرکت کردند اسامی برندگان قرعه‌کشی را اعلام کردند. رئیس هیأت ورزش‌های همگانی استان همدان گفت: بعد از پایان یافتن این همایش یک دســـتگاه خودروی تیبا و دو دســـتگاه پراید و پرایدوانت، ۲۴ دســـتگاه دوچرخه، ۱۰۰ عدد کارت هدیه، ۲۰ پک ورزشـــی، ۱۰۰ عدد آلبوم تمبر در مجموع به ۲۴۷ نفر اهدا خواهد شـــد. هادی ســـبزواری خاطرنشان کرد: برندگان می‌توانند از ۲۷ مهرماه تا پایان آبان‌ماه امســـال روزهای زوج از ســـاعت ۹ الی ۱۲ با در دســـت داشـــتن اصل و تصویر شناســـنامه و کارت ملی و اصل برگه ثبت‌نام در همایش پیاده‌روی هفته نیروی انتظامـــی به دفتر هیأت ورزش‌های همگانی واقع در چهارراه پاســـتور، خیابان ورزش، استادیوم قدس مراجعه کرده و جوایز خود را دریافت کنند. وی تأکید کرد: به منظور احقاق حقوق تمامی شرکت‌کنندگان در همایش پیاده‌روی از درج شماره سریال برگه قرعه‌کشی جلوگیری به عمل آمده تا در صورت ثبت‌نام بیش از یکبار، فرد متخلف از گردونه قرعه‌کشی حذف شود.
سبزواری در پایان افزود: چنانچه برندگان در مدت تعیین شده برای دریافت جوایز خود مراجعه نکنند جوایز به همایش بعدی اختصاص داده خواهد شد.

۱دستگاه خودرو تیبا اهدایی جناب آقای رضایی سرپرست بانک قوامین

ردیف	نام ونام خانوادگی	نام پدر	شماره شناسنامه
۱	میثم صادقی	قاسمعلی	

۲دستگاه خودرو پراید و وانت پراید
اهدایی سردار مهدیان نسب فرماندهی نیروی انتظامی استان همدان

ردیف	نام و نام خانوادگی	نام پدر	شماره شناسنامه
۱	مهدي حسینعلي بیگی		
۲	محمد حسین طیبی	جلیل	

۴دستگاه دوچرخه اهدایی جناب آقای مهندس نظری پویا مدیر کل مخابرات و فناوری استان همدان

ردیف	نام ونام خانوادگی	نام پدر	شماره شناسنامه
۱	بهزاد یالویی	مسلم	
۲	سید زهرا باقری	سید مسعود	۳۸۷۱۳۵۱۹۲۱
۳	ستی بخت آزاد	سعید	
۴	فرزانه رجبی	خداوردی	

۱۰دستگاه دوچرخه
اهدایی جناب آقای الهی تبار معاونت محترم سیاسی امنیتی استانداری استان همدان

ردیف	نام و نام خانوادگی	نام پدر	شماره شناسنامه
۱	مهران عسگری	محمد حسین	
۲	صمد مستقیمی	حسین	۳۹۷۰۰۲۲۰۰۲
۳	عزیز باقری	محمد مراد	
۴	پریسا محمدی	حسین	
۵	اعظم عسگری	مرتضی	
۶	مجتبی صادقی	سلطان حسین	
۷	حسام عسگری	حسن	
۸	محمد نوید حاصلی کیا	عسگر	
۹	سید احمد حسینی	سید عیسی	
۱۰	فاطمه شیری	صادق	

۱۰دستگاه دوچرخه
اهدایی جناب آقای رسول منعم مدیر کل اداره ورزش وجوانان استان همدان

ردیف	نام و نام خانوادگی	نام پدر	شماره شناسنامه
۱	علیرضا اسدی بینا	حجت	
۲	محمد حسین غربانی	سعید	
۳	ربابه شوندی	عبدالعلی	
۴	محمد عین آبادی	بیرامعلی	
۵	رونیک شیری	جواد	
۶	جلال خدابنده لو	خلیل	
۷	کبیر صفدری	یعقوبعلی	
۸	مجید احمدی	رسول	
۹	نصرت ا..	ابوالحسن	
۱۰	امیر میرویسان	حسن	

۲۰عدد یک ورزشی
اهدایی سردار مهدیان نسب فرماندهی نیروی انتظامی استان هدان

ردیف	نام و نام خانوادگی	نام پدر	شماره شناسنامه
۱	علیرضا سهرابی		
۲	طاها عبدی	مهدی	۳۸۲۵۷۱۵۹
۳	ناهید رحمانی	غلام	
۴	امیر حسین اکبری	علی	۳۸۶۱۲۰۶۸۵۴
۵	مهری شعبانی	شعبان	
۶	جلال هدایتی	رجبعلی	۳۸۷۳۵۷۰۴۶۷
۷	علی اصغر میهمی	احمد	
۸	سید شهریار حسینی	اسد ا...	
۹	محمد حسین ضمیری شایسته	غلامرضا	۳۸۶۱۵۸۶۶۸۱
۱۰	سینا امدادی	یوسف	۲۳۸۵۱۱۲۰
۱۱	محمد مردان پور	ابراهیم	۱۰۰۴۲
۱۲	فاطمه رضایی	محمد رضا	۳۸۶۱۹۰۹۱۳۸
۱۳	ایر حسین طاهری	علی	۳۸۶۰۹۶۶۶۳۱۱
۱۴	مهدی صفایی	محمد	۱۰۶۷۳۷۵۳۷۷
۱۵	فرزانه	ذبیح ا...	
۱۶	مهدی اصلانیان	تقی	
۱۷	سیما سهرابی	محمد	۳۸۶۰۹۲۳۶۴۱
۱۸	هانیه سهرابی	محمد	۳۸۶۱۳۷۷۲۹۲
۱۹	جمشید افشار	عابدین	
۲۰	ساحل غلامی	میرزا	۳۸۶۱۶۰۹۵۷۶

۱۰۰عدد کارت هدیه ۱۰۰هزار تومانی اهدایی جناب آقای حاج امیر خجسته نماینده محترم همدان در مجلس شورای اسلامی

ردیف	نام و نام خانوادگی	نام پدر	شماره شناسنامه
۱	محبوبه حیدریان	مصطفی	۳۸۷۳۷۵۰۷۴۰
۲	محمد سجاد حاجیلویی	رضا	۳۸۶۱۴۹۶۶۴۱
۳	ابوالقاسم نوری	فیض اله	۳۸۷۳۲۷۶۴۱۰
۴	گل اندام دینی	عبدا...	
۵	علیرضا شیروانی	سید رضا	
۶	محسن رمضانی	حجت اله	
۷	میلاد ضمیری باهادر	حسن	۴۰۰۰۲۲۳۳۲۴۶
۸	لیلا کریمی شباب	غلامرضا	۵
۹	ایرج سماواتی	یداله	۳۸۷۱۱۰۱۵۲۴
۱۰	بهنام طالبی	عزیز ا...	
۱۱	الهام شفیق	بهمن	۴۰۵۲۱۰۱۴۶۴
۱۲	ابوالفضل نوری منش	جعفر	۳۸۷۵۸۸۹۷۱۱
۱۳	ملیکا شهابی	محمد	
۱۴	ندا ستاک	شمش ا...	۳۸۶۰۸۳۴۶۷۳
۱۵	محمد مهدی نوری منش	جعفر	۳۸۶۱۰۹۹۳۱۴
۱۶	مریم الوندی مراد	جعفر	۷
۱۷	مریم ساعد نیا	دشتعلی	۴۰۵۱۲۷۲۷۰۲
۱۸	مهدی نوری حسین آبادی	حسین	۳۸۶۱۱۳۶۱۹۸
۱۹	اکبر اصلانی	صفرعلی	۱۰۶۰۳۵۱۴۹۷
۲۰	طاهره رضایی	غلام	
۲۱	مهدی البرزی	علی	۳۸۷۴۴۸۸۸۸۸
۲۲	محسن رضایی	احمد علی	۳۸۶۰۳۹۸۱۱۳
۲۳	فاطمه صباح	احمد	۳۹۹۱۰۰۷۸۸۶
۲۴	علی اکبر شیرخانی	علی اصغر	۱۹۹
۲۵	امیر حسین سلطانی	عبدا...	۳۸۶۱۰۹۹۰۹۸
۲۶	مهری رجبی	مهدی	
۲۷	احمد علی رجبی	اسماعیل	
۲۸	محمد امرائی	محمد صادق	۳۹۶۱۹۳۳۳۶۷
۲۹	زهره ملکی	قربانعلی	
۳۰	جمال فتاحی	علی	
۳۱	حبیب عیوضی	عباس	۲۷۷۵
۳۲	بهرام نادر بیگی	علی اصغر	۳۸۷۴۱۱۶۰۹۳
۳۳	مهدی مشکین خام	قدرت ا...	۳۸۷۳۴۲۶۷۵۷
۳۴	علیرضا توسلی	رضا	۴۰۲۰۱۵۹۰۹۲
۳۵	ناهید زارعی	علی	۴۰۲۰۴۰۷۵۶۸
۳۶	محمد صدرا طراح	علی اصغر	
۳۷	سید علی اجاق زاده	آقا حسین	۳۷۸۰۹۸۶۲۹۹
۳۸	منصوره نجفی	حسن	۳۸۷۴۳۵۵۵۶۱
۳۹	یوسف غلامی دلزوز	محمد	۴۰۳۰۴۵۸۵۳۱
۴۰	سید معصومه موسوی مطهر	سید اصغر	۴۰۳۲۰۲۷۳۰۷
۴۱	وحید دوستی	رسول	
۴۲	امیر گرجی	محمد	
۴۳	محمد امیریان	حمید	
۴۴	مجید فرجیان همدان	یدا...	۱۰۷۶۳۸
۴۵	پرستو افشار	حسن	۱۱۷۷
۴۶	حلما گلی پور	عباس	
۴۷	مسعود مهردادیان	حسن	
۴۸	امیر حسین زراعت چی	جعفر	
۴۹	لعیا سماواتی	ایرج	
۵۰	فرشته عزیزی	مراد علی	
۵۱	حسن سلیمانی	رحیم	۴۸۳۱۱۷۱۵۹
۵۲	کامبیز سعیدی	حبیب ا...	۳۷۳۲۳۵۲۹۲۷
۵۳	مهدی حشمتی	حشمت ا...	۳۳۵۹۰۹۷۹۸۶
۵۴	روژینا حشمتی	مهدی	۳۸۶۲۲۳۱۹۱۷
۵۵	مریم حشمتی	نوری سعید	۳۳۵۹۸۵۶۴۵۷
۵۶	ستایش توسلی کیا	منوچهر	۳۸۶۱۲۲۴۶۵۸
۵۷	عرفان بیکدلی	صفت ا...	
۵۸	محمد پارسا حلوکی	مجید	
۵۹	امیر علی خداکرمی	مجید	
۶	عبدا... هاشمی	حجت ا...	۸۹۲
۶۱	مرضیه عظیمی	یعقوبعلی	۲
۶۲	اصغر یارم تاقلو	عزت ا...	
۶۳	جیران کلوندی	اسدا...	
۶۴	سیاوش بدیعی عنایت	منصور	
۶۵	امین رمضانی	جمشید	۳۸۶۰۶۸۰۵۴۴
۶۶	صبا صدر	ایرج	۳۸۶۱۳۵۴۰۴۷
۶۷	بدری معماری	علی	
۶۸	زهرا بهرامی	محمد حسن	
۶۹	مجتبی جنابی	مصطفی	۳۸۶۰۳۲۴۹۴۲
۷۰	زهرا مجیدی بهزاد	حسین	
۷۱	احمد پیله وری	محمدرضا	۲۲۷۰
۷۲	محدثه نوشادی	جلیل	۳۸۶۱۴۶۹۱۶۲
۷۳	مهدی زارعی	علیرضا	
۷۴	عباس زهره وند	ا... مراد	۸
۷۵	فریبا سلیمی	حاج علی	
۷۶	محمد مهدی صادقی	مجید	
۷۷	خشایار ساعی	ساسان	
۷۸	جمیله سیرت دوست	عزت ا...	۴۰۴۰۱۵۸۱۸۰
۷۹	مهنا سهرابی	مسعود	
۸۰	ریحانه تفکری منظم	حسین	
۸۱	ابوالفضل شمخانی	علی	
۸۲	مهتاب ردکا	عباس علی	
۸۳	ویکتور لطفی	علی محمد	۳۹۶۱۷۹۸۲۸۱
۸۴	امیرمحمد کرمی	طیب	
۸۵	محمد مهدی احمدی	غلامرضا	
۸۶	زهرا حسینی	اسماعیل	
۸۷	خدیجه رضایی آلام	نصرت ا...	۳۹۹۲۳۱۸۹۹۰
۸۸	غزه قروه ای	تیمور	
۸۹	عباس نواری	علی	۱۴۴۳
۹۰	سیده صغری نیک سیر	سیدجواد	۱۱۱۳
۹۱	فاطمه احمدی	محمدی	
۹۲	مهدی کریم زاده	علی اصغر	۳۸۶۰۰۴۴۶۶۱۴
۹۳	ندا قاسمی	حسین	۳۸۶۰۶۶۷۵۷۲
۹۴	نسرین علویه	جهانگیر	
۹۵	حسین قاسمی	جعفر	۴۹۰
۹۶	سجاد فرجیان همدانی	مجید	۳۸۶۱۱۱۰۵۱۲
۹۷	حمید رضا کمالی	علی	۴۵۹
۹۸	مهدی عبدی	علی	۴۰۴۰۳۰۲۱۲۵
۹۹	پروانه بختیاری	علی	
۱۰۰	فواد خانی	خیر اله	

۱۰۰عدد آلبوم تمبر اهدایی جناب حاج آقای حمید بهنامی مدیر کل محترم اداره پست استان همدان

ردیف	نام و نام خانوادگی	نام پدر	شماره شناسنامه
۱	اعظم سعیدی	موسی	۴۰۱۱۸۷۱۸۷۷
۲	میثم بقال زادگان	حسین	۳۸۷۳۵۷۲۵۰۸
۳	رقیه فرشید مقدم	حسین	۱۸۷۹۲۱۱۰۳۱
۴	آرمین فریتی	سعید	
۵	سپیده روان	مصطفی	۳۸۷۳۹۷۱۳۵۶
۶	محمد سعید نظری	علی اصغر	۳۸۷۴۵۱۸۵۱۵
۷	رمضان جوان	محمد	۳۸۷۲۶۱۰۷۲۴
۸	فاطمه آقا محمدی	قدیمعلی	
۹	علمدار غفوری	حسین	
۱۰	حسین امیری	غلامعلی	
۱۱	محمد جواد ذلیخانی	قاسم	۳۸۶۱۱۶۷۶۲۱
۱۲	امیر عرفان ترابی	جواد	۶۴۷۰۱۲۴۳۳۱
۱۳	الهام مرادی	موسی	۳۸۶۰۷۳۴۶۲۸
۱۴	معصومه رضاپور صمد	غلامحسین	
۱۵	محمد متین حسینی	امیر	
۱۶	اعظم عبدالهی	علی آقا	۶۴۷۹۹۴۴۰۳۸
۱۷	امیر حسین جوشی همدانی	حبیب ا...	
۱۸	محمد رضا چرخیان	اسماعیل	۳۸۷۴۵۹۸۸۳۷
۱۹	غلامحسین غلامی علا	عباس	۳۸۷۴۳۰۴۲۷۲
۲۰	حوریا اکبری سخاوتمند	فریدون	
۲۱	زیاد علی علوی	صفرعلی	
۲۲	رضا شریفی موحد	یدا...	
۲۳	فاطمه حاجی لو	حسن	۳۷۸۰۴۴۵۰۷۷
۲۴	اصغر بیات	حسن	
۲۵	سمانه رحیمی طلب	روح ا...	
۲۶	اصغر عزتی آراسته	محمد	
۲۷	زرین تاج بیات ورکش	سلطان ابراهیم	
۲۸	اقدس نجفی	محمد	
۲۹	سوسن احمد	اسماعیل	۳۷۹۰۲۰۵۵۲۴
۳۰	مهرداد حمیدی جواد	علی محمد	۳۸۶۰۴۸۰۰۰۶
۳۱	محمد باقر وفایی علیجوقی	عزیز مراد	
۳۲	آرزو مرادی	علی اصغر	
۳۳	محمد امین عبادی خوش نام	اصغر	
۳۴	علی دهده خانی	حسین	
۳۵	صادق ترابی بهجو	عبدالعلی	۳۴۸
۳۶	مصطفی نقایب	رضا	
۳۷	مهسا عبدی	محمد	
۳۸	مصطفی اسدی وقار	باقر	
۳۹	احمد میرزایی	پرویز	
۴۰	مریم توسلی نیا	جمشید	
۴۱	محسن بجیگولی	کمند علی	
۴۲	علیرضا حصیری یگانه	جمشید	۳۸۶۰۱۱۵۷۹۶۹
۴۳	عیسی ملکی مبهری	محد حسین	
۴۴	شیرزاد خدا وندی	محمود	
۴۵	مریم کامران مقام	مطلب	
۴۶	غزاله امینی مهر	مهدی	
۴۷	زهرا نوری	حسین	
۴۸	سهیلا بادگاری	غلامعلی	۲۲۹۸
۴۹	فردین صفری	ابراهیم	
۵۰	سحر سلیمانی	علیرضا	
۵۱	محسن نوروزی	محمد حسین	۴۰۵۱۳۲۸۸۱۳
۵۲	زهرابختیاری	خداداد	۳۸۶۰۰۵۷۵۷۱
۵۳	مهسا مطلبی	محمد	
۵۴	نلیسا فخرایی	وحید	۱۵۳۴۷۵۳۵۸
۵۵	شهلا پاشایی ارشد	علی اکبر	
۵۶	امید بابایی	محمد حسین	
۵۷	رعنا غیاثی	محمد	
۵۸	جلیل خانمی	علیرضا	۳۸۷۱۰۹۲۸۳۵
۵۹	مرتضی ابراهیمی	جعفر	۲۱۲۵
۶۰	محمد مهدی مرادی ناصر	علی	
۶۱	پریا باقری	محمد حسین	۳۸۶۱۲۵۷۱۲۲
۶۲	محمد امین اردلان	منوچهر	۳۸۶۱۹۶۹۷۵۰
۶۳	شهرام جوان مرد	یحیی	۳۶۹۱۲۰۶۷۶۹
۶۴	النا کیان مهر	علیرضا	۳۸۶۲۳۸۵۱۳۲
۶۵	ریحانه اردلان	منوچهر	۳۸۶۱۵۵۶۹۹۵
۶۶	امیر حسین کرمی	حافظ	
۶۷	منصور رحمانی	خداوردی	
۶۸	رمضان شاهیان	محمد علی	
۶۹	فاطمه بلوکی	ا... رضا	
۷۰	مریم مهری	حاج عیسی	
۷۱	دنیا قاسمی	حسین	
۷۲	حوریه بیات کرامت	خیر ا...	
۷۳	یاسین یاری	علیرضا	
۷۴	علیرضا یاری	خدایار	
۷۵	پروین جاجیلویی	مراد	
۷۶	اسد اله شهبازی	محمد علی	
۷۷	آریا بختیاری	ولی	
۷۸	کیمیا میرزا آقاجانی	محمد رضا	۳۸۶۱۱۶۰۸۲۱
۷۹	سیما آقا محمدی	اسد ا...	۳۸۶۱۶۳۴۰۸۲
۸۰	حسن آقا محمدی	احمد	
۸۱	ابوالفضل رجبی	علیرضا	۳۸۶۱۱۵۰۹۱۳
۸۲	زهرا عبدالرحمنی	حسین	۳۸۷۲۰۶۴۴۲۸
۸۳	کامران طاهری	لطفعلی	۱۲۸
۸۴	مینا علوی	خسرو	
۸۵	سعید زارعی	برانعلی	۳۸۶۰۳۸۴۷۰۸
۸۶	صغرا هاشمی	هاشم	۹۲۴
۸۷	جمشید آقا محمدی	حجت اله	
۸۸	زهرا لطفی	نظامعلی	
۸۹	خدامراد محمودی طریقی	سیفعلی	
۹۰	مریم بیگی	مسیح اله	
۹۱	حسن چراغی	نوروزعلی	
۹۲	ابوالفضل میرزایی	یاور علی	
۹۳	وحید یونسی	پرویز	۳۸۷۴۷۸۰۳۱۷
۹۴	افسانه شجاعی	ایرج	
۹۵	نیما باقری	علی	
۹۶	مرتضی حبیبی	حاج رضا	۴۰۵۰۳۸۶۰۶۲
۹۷	امیر بابایی	محسن	۳۸۷۳۴۷۳۲۸۳
۹۸	امیر حسین ترابی موحد	بهمن	۳۸۶۰۷۵۶۲۹۱
۹۹	احمد احمدی	حسن	روابط عمومی هیات‌ورزش‌های همگانی استان همدان
۱۰۰	جواد جعفر قمار	نوروز علی	

■ روزنامه اجتماعی، سیاسی، فرهنگی، اقتصادی

The Message Of Madestan's History & Civilization & Culture

روزنامه همدان پیام

www.HamedanPayam.com

پیام تاریخ، تمدن و فرهنگ مادستان

روزنامه صبح استان

صاحب امتیاز و مدیر مسئول: نصرت ا... طاقتی احسن
سردبیر: یدا... طاقتی احسن
نشانی: همدان، ابتدای خیابان مهدیه، روبروی دبیرستان شریعتی ساختمان پیام
صندوق پستی: ۶۶۶ - ۶۵۱۵۵
تلفن: ۳۸۲۶۴۴۳۳ (ویژه) نمابر: ۳۸۲۷۹۰۱۳
سردبیر: ۰۹۱۸۳۱۵۱۴۳۷ آگهی: ۳۸۲۶۴۴۳۳
لیتوگرافی و چاپ: پیام رسانه (۳۸۲۷۴۰۸۲ - ۰۸۱)

پایگاه اینترنتی.......www.Hamedanpayam.com
ارتباط با روزنامه.......۱۰۰۰۶۰۶۶
ارتباط با روزنامه.......info@Hamedanpayam.com
.......Hamedanpeyam@yahoo.com
ارتباط با مدیرمسئول.......modir@Hamedanpayam.com
ارتباط با سردبیر.......sardabir@Hamedanpayam.com
سرویس آگهی.......agahi@hamedanpayam.com
سرویس اشتراک.......eshterak@hamedanpayam.com
چاپخانه پیام رسانه.......litohoma@yahoo.com

چهارشنبه ● ۲۲ مهرماه ۱۳۹۴ ● ۳۰ ذی الحجه ۱۴۳۶ ● ۱۴ اکتبر ۲۰۱۵ ● ۲۴۷۳

■ **اوقات شرعی**

اذان ظهر	۱۲:۰۲
غروب خورشید	۱۷:۴۳
اذان مغرب	۱۸:۰۱
نیمه شب شرعی	۲۳:۲۱
اذان صبح فردا	۰۴:۵۸
طلوع خورشید فردا	۰۶:۲۰

» منبع: موسسه ژئوفیزیک تهران

■ **آب و هوا**

پیش‌بینی وضع هوا:
صاف تا کمی ابری همراه با وزش باد

شهرستان	همدان	ملایر	تویسرکان	نهاوند	کبودراهنگ	رزن	فامنین	قهاوند	اسدآباد	بهار
▲	۲۳	۲۵	۲۳	۲۵	۲۳	۲۲	۲۴	۲۲	۲۳	۲۳
▼	۳	۷	۸	۶	۴	۸	۵	۵	۱	۴
رطوبت	۴۰	۳۰	۲۵	۴۰	۳۵	۴۵	۲۵	۲۵	۴۰	۴۰

■ **حدیث:**

امام علی (ع):

هر گاه چشم، شهوت بین شود، دل از دیدن عاقبت، کور می گردد.

غررالحکم: ح ۴۰۶۳؛ فرهنگنامه بصیرت ص ۱۳۴

■ **دوبیتی باباطاهر**

نفس شومم بدنیا بهر آن است / که تن از بهر موران پرورانست
ندونستم که شرط بندگی چیست / هرزه بورم بمیدان جهانست

تـــازه‌ها

خداحافظی با مواد شوینده، با ظروف نانویی ایران

یک شـــرکت دانش‌بنیان در کشور توانسته اســـت با استفاده از فناوری نانو، ظروف چینی با پوشـــش نانویی تولید کند که با عرضه این محصول به بازار دیگر برای شست وشوی ظروف نیاز به مواد شوینده نیست.

به گزارش ایرنا، پوشش نانو بر روی ظروف چینی، پوشش‌های خاصی است که با استفاده از فناوری نانو، لایه‌ای بر روی ظروف چینی ایجاد می‌شود و به ظروف قابلیت شست و شوی آسان می‌دهد.

با این قابلیت بدون نیاز به هرگونه ماده شوینده‌ای، هرگونه مواد غذایی فقط با آب شسته خواهد شد.

تعیین زمان مرگ با فناوری جدید

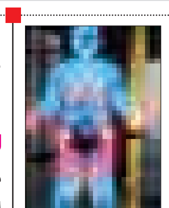

تعیین زمان مرگ افراد نیز ساخته شد! اخیراً یک بیمارســـتان به سوپرکامپیوتری مجهز شده که با تحلیل داده‌های مربوط به ۲۵۰ هزار بیمار توانایی دارد زمان مرگ هر فرد را با ۹۶ درصد دقت تعیین و اعلام کند.

عـــلاوه بر این محققان MIT موفق به تولیـــد نوعی هوش مصنوعی شدند که قادر به پیش‌بینی آلزایمر از ده سال قبل‌تر و تشخیص میزان پیشرفت آن است.

این مهندســـان با تلفیق داده‌هـــای MRI و اطلاعات بالینی، ژنتیک و جمعیتـــی راهی برای پیش‌بینی آثار ایـــن بیماری بر آناتومی مغز یافته‌اند.

رونمایی از نقشه راه سفر ناسا به مریخ

ناســا در گامی رو به جلو برای ســـفر به مریخ، نقشه مسیر این سفر را به نمایش گذاشته است.

به گزارش ایرنا، در ســـندی با عنوان «ســـفر ناســـا به مریخ» گام‌های پیشـــگامانه بعدی در اکتشاف فضایی، این سفر به سه مرحله جداگانه تقسیم شده و تصویری از پیشرفت‌های فزاینده علمی مورد نیاز برای فرود انسان بر سطح مریخ به تصویر کشیده شده است.

استراتژی ناسا، فعالیت‌های کوتاه‌مدت و توسعه توانمندی برای سفر بـــه مریخ و آینده‌ای با حضور پایدار انســـانی در اعماق فضا را به هم مرتبط کرده است.

رؤیای ساخت قرص ورزش محقق می‌شود

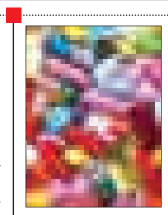

دانشـــمندان ایده ساخت قرصی را بررسی می‌کنند که با خوردن آن شـــاید دیگر نیازی به ورزش کردن نباشد.

بـــه گزارش مهر، گروهی از دانشـــمندان چارچوبی برای واکنش‌های سلولی بدن نسبت به حرکات ورزشی ایجاد کرده‌اند که می‌توان از آن به عنوان مبنای تولید قرص ورزش استفاده کرد.

یافته‌ها نشـــان می‌دهد انجام حرکات ورزشـــی با حـــدود هزار تغییر مولکولی در ماهیچه‌های اسکلتی بدن همراه است و اکنون دانشمندان در نظر دارند تا قرصی تولید کنند که با مصرف آن همین تأثیر در بدن ایجاد می‌شود.

کنترل ضربان قلب با لیزر

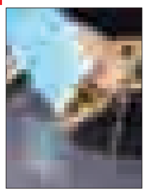

دانشمندان در زمینه کنترل جانوران به سطحی از پیشـــرفت رسیده‌اند که می‌توانند آنها را با اســـتفاده از پرتوهای لیزری کنترل کنند.

به گزارش خبرآنلاین، این نوآوری راه را برای تحقق چشم‌اندازی باز می‌کند که در آن کنترل ضربان قلب بیماران از طریق پالس‌های لیزری امکان پذیر می‌شود.

در این پروژه محققان ســـلول‌های قلب مگس میوه را تحریک کرده تا پروتئین‌های حساس به نور از خود تولید کنند.

در ادامه تنها بایـــد از پالس‌های لیزری برای افزایش یا کاهش ضربان قلب حشره استفاده کرد.

یادمان

کنفرانس بین‌المللی «میرسید علی همدانی» در لاهور برگزار می‌شود

خانه فرهنگ جمهوری اسلامی ایران در لاهور با همکاری گروه‌های فارسی و فلســـفه و بنیاد فردوسی دانشـــگاه پنجاب در لاهور پاکستان «کنفرانس بین‌المللی میرســـید علی‌همدانی» را در دو روز از چهارشنبه، چهارم آذرماه برگزار می‌کند.

به گزارش ایکنا، محورهای ارسال مقاله جهت شرکت در این همایش؛ نقش و جایگاه میرســـید علی همدانی در ادب فارسی؛ نقش و جایگاه میر ســـید علی همدانی در عرفان اسلامی؛ نقش و جایگاه میرسید علی همدانی در گسترش فرهنگ ایرانی اسلامی در شبه قاره؛ تأثیر و تعمیق و شکوفایی اندیشه‌های میرسید علی همدانی در شبه قاره است.

یادآور می‌شود، امیر سید علی‌بن‌شهاب معروف به میر سید علی همدانی متولد ۱۲ رجب ۷۱۴هجری قمری در همدان و درگذشت وی ذیحجه ۷۸۶ هجری قمری عارف، عالم، شـــاعر ایرانی قرن هشـــتم و از مبلغان عمده اسلام در کشمیر هند و از بزرگان سلسله کبرویه بود.

بیش از ۱۱۰ اثر به وی منسوب است. از وی به عنوان «امیرکبیر» و «شاه همدان» نیز نام برده شده است.

در شهر

بوی محرم می‌آید

– نســـرین امیدزاده‌نیک: همزمان بـــا آغاز ماه محرم‌الحرام، مراســـم عزاداری سالار شهیدان، امام حســـین(ع) و یاران با وفایش همچون ســـال‌های گذشته در سراسر کشور برگزار می‌شود.

به گزارش خبرنگار ما، مردم همدان نیز در آستانه ماه محرم، رخت سیاهی را به قامت گذرگاه‌های شهر تن می‌کنند و در این روزها که چند روزی تا شروع ماه محرم باقی مانده شـــهر دارالمومنین همدان نیز رنگ و بوی حسینی به خود گرفته است.

هر ســـال با نزدیک شـــدن به ماه محرم شهر رنگ و بـــوی دیگری به خود می‌گیـــرد، مردم همه برای عزاداری ســـید و سالار شهیدان آماده می‌شوند و از طرفی فروشگاه‌های متنوعی برای فروش لباس‌های عـــزاداری و دیگر وســـایل برپا کـــردن تکیه‌ها در جای جای شـــهر بازگشایی می‌شوند و مردم از این نمایشگاه‌ها استقبال بسیار خوبی می‌کنند.

آنها برای آغاز حماسه‌ای دیگر عزم کرده‌اند، عاشقان سرسپرده در ارتش عظیم حسین(ع) صف بسته‌اند.

فقط چند روز دیگر به رسیدن ماه محرم باقی مانده است، ماه عزاداری امام حسین(ع) و یاران با وفایش و همه ارادتمندان خود را برای رسیدن این ماه آماده کرده‌اند و همه جای شهر رنگ و بوی محرم به خود گرفته است.

از چند روز پیش حسینیه‌ها، مساجد، تکایا خود را برای ماه محرم آماده کرده‌اند و با ســـیاه‌پوش کردن این مکان‌ها همه جای شهر سیاه‌پوش و عزادار شده است.

در همیـــن روزهای باقی مانده تـــا ماه محرم بازار همـــدان رنگ و بوی خاصی به خـــود گرفته زیرا، بیشـــتر لوازم مورد نیاز برای برگزاری مراسم‌های مختلف عزاداری در بازار همدان وجود دارد.

با ورود به بازار همدان بوی عود و گلاب و صدای نوحه و مداحی رسیدن ماه محرم را یادآوری می‌کند و انواع پرچم‌های ســـبز و ســـیاه، طبل، لباس‌های مشـــکی، لباس‌های کودکان و نوزادان ویژه محرم، انواع شمع، چراغ، زنجیر و سربندهای عاشورایی در بازار به چشم می‌خورد.

کودکان زیادی در بازار دیده می‌شـــوند که اصرار به خرید طبل‌های کوچـــک و پرچم‌ها می‌کنند ،زیرا عشق به امام حسین(ع) در سینه همه نهفته است و همه دوســـت دارند در این ماه عاشقانه ارادت خود را ابراز نمایند، البته خرید لوازم و مواد غذایی برای پخت انواع نذورات در این ایام فراوان دیده می‌شود به طوری که بسیاری از خانواده‌ها تلاش دارند تا در ایام محرم با پخت نذری و پخش کردن آن در میان هیأت‌ها و عزاداران، نذر خود را ادا کنند.

پخت حلیم، شـــعله زرد، حلـــوا و غذاهای دیگر در همـــدان در ایام محرم تهیه و در بین عزاداران توزیع می‌شود.

نوجوانـــان و جوانان زیادی دیده می‌شـــوند که خالصانه در حال بســـتن پارچه‌های سیاه به در و دیوار تکایا و حســـینیه‌ها هســـتند و می‌کوشند تا امسال این مراســـم بهتر و باشکوه‌تر از سال‌های قبل برگزار گردد. با دیدن این همه شـــور و حال برای رســـیدن محرم به خـــود افتخار می‌کنیم که جوانان و نوجوانان عاشـــقانه برای رســـیدن ایام محرم می‌کوشـــند و در عزای حسین(ع) بر سر و سینه می‌زنند، البته بسیاری از مردم همدان در ایام محرم قسمتی از منزل خود را با سیاهپوش کردن به عنوان سقاخانه پذیرای بسیاری از عزاداران در شب و روز محرم هســـتند به طوری که بسیاری از خانواده‌ها در ایام محرم به ســـقاخانه‌ها رفته و ساعتی را در آنجا عزاداری می‌کنند.

از چند روز پیش و قبل از رسیدن ماه محرم بسیاری از خانواده‌ها سقاخانه‌های خود را با پارچه‌های سیاه برای رسیدن محرم آماده کرده‌اند.

از جمله برنامه‌های دیگر در همدان این اســـت که خانواده‌های همدانی به مســـاجد می‌روند و علاوه بر طلب حاجت، ســـاعتی را در آنجـــا به عزاداری می‌پردازند.

برگزاری مراسم شـــیرخوارگان حسینی، راه‌اندازی کاروان اهل بیت(ع)، حرکت دسته‌های سینه‌زنی و زنجیرزنی از دیگر برنامه‌های مهم در ایام محرم در همدان است.

شیب آخر

حماسه‌های سیاسی

» لطفا... پرویز

۱–آقای نماینده مجلس در فرازی از بیانات ثاقب خویش گفتمان فرموده: اینجور که پیش می‌رود اوباما و ظریـــف همدیگر را بغل خواهنـــد کرد و طی این افشای موشکافانه پرده از احتمال این عمل شنیع (به نظر ایشان) برداشته است.

۲–یکـــی دیگر از نمایندگان در فـــرازی دیگر چنین فرود فرموده‌اند و غیرت خروس دهات خویش را دو شاید در تعدد زوجات به رخ دکتر ظریف کشیده و از دست دادن دکتر با اوباما انتقاد فرموده‌اند.

۳–چنـــد ماه پیش هم یکی از نماینـــدگان پرخون و گوشت، که عیار خلوص‌اش خالص‌تر از خلوص بشر است چنان ضربه‌ای به دست آقای مطهری (نماینده مردم تهران) زد که این حماســـه موجب تغییری در یکی از بیت‌های شاهنامه گردید به این منوال

بر او راست خم کرد و چپ کرد راست/ یکی زان دو دست مطهر بکاست

در اینجا باید بگوییم که امید ما به آقای ب– ز می‌باشد که با پرونـــده ۲۰۰ دفتری خود تکانـــی به میانگین مطالعات جامعه دهد تا دیگر این رفتارها را شـــاهد نباشیم!!!

دانستنی‌ها

چند حقیقت جالب درباره چپ‌دست‌ها

با توجه بـــه مجله آمریکای علمی، ۱۵ درصد افراد چپ دســـت هستند. احتمال چپ دستی در مردان دو برابر زن‌هاست.

احتمال نابغه بودن چپ دســـت‌ها بیشتر است و ۲۰ درصـــد اعضـــای MENSA (انجمن افراد باهوش) چپ‌دست هستند.

طبق یک بررســـی انجام شده مردان چپ دستی که وارد دانشـــگاه می‌شـــوند به طور متوسط ۱۵ درصد از همتایان راست دست خود و درصورت فارغ‌التحصیلی ۲۶ درصد ثروتمندتر می‌باشند.

احتمال اعتیاد به الکل افراد چپ دســـت سه برابر افراد راست دست است.

اگر پدر و مادر چپ دســـت باشـــند، ۵۰ درصد بچه‌های آنها چپ دست خواهند بود. در صورتی که هر دو راست دست باشند احتمال چپ دستی فرزندان آنها به دو درصد می‌رسد.

بنا بر یافته روانشناسان دانشگاه کویین، گربه‌های مؤنث بیشـــتر راســـت چنگال و گربه‌های مذکر بیشتر چپ چنگال هستند.

چپ‌دست‌ها بیشـــتر از دفترهای ســـیمی متنفر هستند.

بنا بر پژوهش انجام شـــده توســـط نیک‌چربین، چپ دســـت‌ها در رویارویی با هیجانات بهتر از همتایان راست دست خود هستند، به این دلیل به طـــور ذاتی در بازی‌های ویدئویی عملکرد خوبی دارند.

طبق آمار، با افزایش ســـن مادر، احتمال تولد بچه چپ دست بیشتر اســـت.افراد چپ دست چهار تا پنج ماه دیرتر از افراد راســـت دســـت به بلوغ می‌رسند.

زندگی در دنیای راست دست‌ها: فقط ۵۰ درصد افراد چپ دست از دست چپ خود برای کنترل ماوس اســـتفاده می‌کنند. همچنین ٦٨ درصد آنها هنگام اســـتفاده از قیچی از دســـت راست خود اســـتفاده می‌کنند و ٧٤ درصد هم سر سفره چاقو را با دست راست خود می‌گیرند.

چهـــار طراح از پنج طراح کامپیوترهای Mac، و از پنج رئیس‌جمهور ایالات متحده ســـه نفر چپ دست (اوباما، کلینتون، بوش) هستند.

بـــا توجه بـــه پژوهش‌ها، طول عمـــر افراد چپ دســـت به طور متوسط ۹ ســـال کمتر از راست دست‌هاست.

جوابیه

پاسخ شهرداری به گزارش سرعت‌گیرها در همدان‌پیام

بـــا توجـــه بـــه انتشـــار گزارشـــی بـــا عنوان «سرعت‌گیرهایی که نفس می‌گیرند» که در روزنامه همدان‌پیام تاریخ دوازدهم شهریورماه سالجاری به انتشار رسیده، خواهشـــمند است مطالب زیر را در پاســـخ به مطالب ارائه شده در همان صفحه انتشار فرمایید.

عدم رعایت قوانین راهنمایی رانندگی در شـــهر و به‌ویژه سرعت بالای تردد خودروها در معابر شهری توسط رانندگان همواره عامل ایجاد حوادث در شهر می‌باشـــد. به همین منظور شـــهرداری همدان همه ســـاله با حدود ۳۰۰ الی ٤۰۰ درخواست در سال از طرف مردم، سازمان‌ها، نهادهای مختلف برای نصب سرعت‌کاه روبه‌روست.

آرام‌ســـازی ترافیـــک بـــه عنـــوان عملکـــردی در مهندسی ترافیک، شـــامل اقداماتی است که سرعت خودروسواران را تا حد مطلوب کاهش می‌دهد. این اقدامات شامل تغییرات در سطح عمودی، تغییرات عرضی، باریک‌سازی و... می‌باشد. هدف این است که بـــدون نیاز به نیروی پلیـــس، طراحی خیابان به خودی خود، حرکت با سرعت مطلوب را تأمین کند.

با این وجـــود در صورتی که مردم قوانین راهنمایی و رانندگی را رعایت نموده و با ســـرعت مجاز در سطح شـــهر تردد کنند، نیازی به نصب سرعتکاه و سرعت‌گیر در معابر سطح شهر نمی‌باشد.

■ **سرعت‌کاه:** ســـرعت‌کاه‌ها گروهی از تجهیزات آرام‌سازی هستند که به صورت فیزیکی در عرض مســـیر و در جهت عمود بر حرکت وســـایل نقلیه نصب می‌شوند. ســـرعت‌کاه به عنوان یک مانع در مقابل خودرو عمل کرده و باعث کاهش ســـرعت وسیله نقلیه می‌گردد.

ســـرعت‌کاه‌ها به دو نوع قوســـی و تخت تقسیم می‌گردند. ســـرعت‌کاه تخت به سرعت‌کاهی گفته می‌شـــود که مقطع آن به شکل تقریب ذوزنقه بوده و مقطع ســـواره روی آن صاف است، اما اگر همین مقطع به شکل گرد و قوس‌دار باشد به آن سرعت‌کاه قوسی گفته می‌شود.

دامنـــه کاربرد، نوع مصالح، شـــرایط طـــرح، اجرا و عمل‌آمـــوزی ســـرعت‌کاه‌ها طبـــق ضوابـــط و استانداردهای مربوطه تعیین می‌گردد. ابعاد و اندازه سرعت‌کاه‌ها بر حسب سرعت در معابر سطح شهر مشخص می‌شود.

■ **سرعت‌گیر:** سرعت‌گیر برآمدگی با عرض کمتر از ۱/۸ متر و جنس آن از مواد ترموپلاستیک است. سرعت‌گیرها با هدف کاهش سرعت تا حد توقف کامل طراحی شده‌اند. حداکثر ارتفاع سرعت‌گیرهای پلاستیکی شش سانتیمتر بوده و از قرارگیری قطعات پلاستیک فشرده سیاه یا سفید و زرد در کنار یکدیگر شکل می‌گیرد.

اصولاً نصب سرعت‌کاه در معابر شهری می‌بایست بر اســـاس استانداردهای ذکر شـــده مبانی مربوطه باشد و اجرای ســـرعت‌کاه‌ها از طریق تصویب در جلســـات آرام‌ســـازی ترافیک که در محل سازمان حمل‌ونقل و ترافیک تشـــکیل می‌شود و با حضور نمایندگانی از شـــهرداری، استانداری، فرمانداری و پلیـــس راهور انجام می‌گیرد. در نهایت با بررســـی درخواســـت‌ها، اجرای هرگونه ســـرعت‌کاه مطابق اســـتانداردهای مربوطه صورت پذیرفته و صد البته الباقی درخواست‌کنندگان از اینکه مسئولان با اجرای ســـرعت‌کاه درخواســـتی موافقت ننموده‌اند از ما ناراضی هستند و ما هم به عنوان خدمتگزاران مردم امیدواریم رانندگان با رعایت سرعت مجاز و مطمئن ما را در کاهش خسارت‌های ایجاد شده در سطح معابر شهر و رسیدن به شهری ایمن و آرام یاری نمایند.

■ شهرداری همدان- سازمان حمل و نقل و ترافیک

عکس روز

کارگاه های ساخت علامت های مذهبی

عکس: مهر

کیوسک

■ **هگمتانه:** روزنامه هگمتانه در مطلبی فراموشـــی حفاظت از طبیعت ســـراب گیان را بررســـی کرده و آورده است سراب گیان به عنوان یک پدیده گردشگری دارای نواقص و مشکلاتی است که کارشناسان حوزه گردشگری بارها به آن اشـــاره کرده‌اند و از آن دست می‌توان به کمبود تأسیســـات رفاهی و خدماتی، کمبود سرویس‌های بهداشتی، تعداد کم ســـطل‌های زباله، کمبود فضای پارکینگ، نبـــود فضای بازی بچه‌ها و... اشاره کرد.

در ادامه آمده اســـت بی‌توجهی به این جاذبه گردشـــگری در کنار نبود مدیریت واحد و برنامه‌ریزی دقیق بر مشـــکلات زیست محیطی گیان افزوده است.

در این نوشـــتار نظات بر تراکم و رفتار گردشگران در سراب گیان مورد تأکید قرار گرفته است.

گل و گیاه

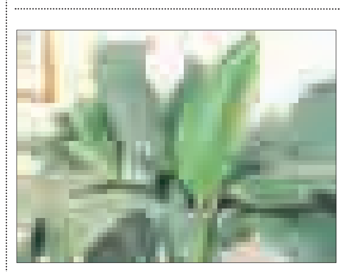

گیاه «اســـپاتی فیلوم سنسیشن» یا «سوسن صلح» یکی از گیاهان خانواده شـــیپوری است. این گیاه بومی کلمبیا اســـت. گل‌های این گیاه کوچک بوده و بر روی ســـنبله سفید استوانه‌ای شکل به طول حدود ســـه سانتیمتر قرار دارند. این سنبله توسط براکته‌های بزرگ و سفید رنگ پوشیده شده است. برگ‌ها به رنگ سبز تیره و براق، کشیده و نیزه‌ای شکل، شیاردار، بزرگ و بادوام می‌باشند. این گیاه ساقه ندارد یا ساقه آن بسیار کوچک است.

کدبانو

نوشیدنی مرکباتی پاییزی

پرتقال .... ۳ عدد
نارنگی .... ۳ عدد
لیموترش .... یک عدد
عسل .... یک قاشق

طرز تهیه:

آب مرکبات را گرفته و با هم مخلوط کنید. کمی عسل به آن اضافه کرده و میل کنید. این نوشـــیدنی حاوی خواص فوق‌العاده‌ای است که برای تقویت سیستم ایمنی بدن لازم‌اند.