پیام تاریخ، تمدن و فرهنگ ماد ستان
|ISNN: 2322-4665|

روزنامه همدان پیام

www.HamedanPayam.com

سه شنبه ● ۲۵ مهرماه ۱۳۹۶ ● ۲۶ محرم ۱۴۳۹ ● ۱۷ اکتبر ۲۰۱۷
سال سیزدهم ● شماره ۳۰۳۸ ● ۸ صفحه روزنامه + نیازمندی‌ها ● ۱۰۰۰ تومان

کانال خبری همدان پیام در تلگرام | t.me/hamedanpayam
کانال نیازمندی‌های روزنامه در تلگرام telegram.me/bazarehamedan

ایران

وزرای پیشنهادی علوم و نیرو پس از تعطیلات مجلس معرفی می‌شوند

۴ ص

خبر

گندمکاران بی‌انگیزه شده‌اند

۲ ص

گزارش

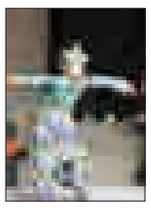

پوستر بیست وچهارمین دوره جشنواره تئاتر کودک و نوجوان امروز رونمایی می‌شود

۸ ص

ورزش

ماجراجویی نمایندگان همدان در لیگ دسته دوم

۷ ص

استقبال بسیج از عضویت منتقدین سیاسی

۲ ص

نشست همدان روی ۲۴ فروچاله

- سرپرست آب منطقه ای استان: ۴ محدوده استان ممنوعه بحرانی اعلام شده است

۲ ص

مشکل اصلی آب مدیریت است

- کشاورز: جهاد کشاورزی تغییر الگوی کشت را حمایت کند
- رئیس جهاد کشاورزی: ما کشاورز را مجبور به تغییر الگوی کشت نمی‌کنیم

۶ ص

همدان استان دوم کاهش بی‌سوادی در کشور

۲ ص

لزوم تغییر در فرهنگ غذایی مردم

چاقی در ایران ۵۰ برابر جهان است

۵ ص

یادداشت روز

داشته ها را راحت هزینه نکنید

اینکه دست استان در انتصاب مدیران توانا و کاربلد خالی است جای شک نیست. همدان سالیانی است که وجود پیشینه قوی در پرورش مدیران در سطح مناصب کشوری سرش در مدیریت های استانی بی کلاه مانده است. نشان به آن نشان که در طول ۴ دولت- با احتساب دوران ۸ ساله ریاست جمهوری ها- در ردیف استانهایی بوده که بیشترین مدیران را در مناصب دولتی داشته است. اما چرا از این دایره پر برکت خود بی نصیب مانده است دلایل فراوان گفته شده و گفته نشده ای دارد.

۲ ص

تحلیل

راه‌آهن همدان مولود نوپا و مغتنم

یک مسئول و مقام آگاه در راه‌آهن همدان می‌گوید با اینکه استقبال مردم خوب و قدرشناس همدان ظرف حدود ۳ ماه گذشته که شبکه ریلی کشور به همدان متصل شده، رضایتمند و در حد انتظار بوده است، ولیکن به نظر می‌آید اطلاع‌رسانی و آگاهی عمومی نسبت به فعالیت راه‌آهن در همدان کافی نیست و هنوز بسیاری از قشرهای مردم از وجود راه‌آهن در مرکز استان بی‌خبرند. این مسئول همچنین گله‌مند است که اخیراً با یک شهروند در خصوص وجود و فعالیت راه‌آهن در همدان صحبت می‌شد.

۳ ص

سرویس اقتصاد
ارتباط با
Eghtesad@hamedanpayam.com

تبریک و تهنیت

جناب آقای مهندس مسعود سیفی
مجری محترم آزاد راه ساوه – همدان
انتصاب شایسته جنابعالی ، به سمت مدیریت حوزه طرحهای شرکت ساخت و توسعه زیر بنا های حمل و نقل کشور در استان همدان را تبریک عرض مینماییم.
گروه مهندسین مشاور هراز راه

روزنامه همدان پیام
با اینستاگرام همدان پیام همراه شوید
اخبار را با فوتیترها و تصاویر جذاب پیگیری کنید
پیام رسانه

پیام تاریخ، تمدن و فرهنگ مادستان
The Message Of Madestan's History & Civilization & Culture
روزنامه همدان پیام ۲
سه شنبه ● ۲۵ مهرماه ۱۳۹۶ ● شماره ۳۰۳۸
خبر
khabar@hamedanpayam.com

خبر

دیدار فرمانده سپاه با خانواده سردار شهید همدانی

فرمانده کل سپاه پاسداران انقلاب اسلامی همزمان با ایام دومین سالگرد شهادت سردار سرلشکر پاسدار حسین همدانی با حضور در منزل این سردار والامقام سپاه اسلام با خانواده وی دیدار و گفت‌وگو کرد.
محمدعلی جعفری در این دیدار با گرامی‌داشت یاد و خاطره شهدای انقلاب اسلامی، دفاع مقدس، مدافع حرم و جبهه مقاومت، پیام عمیق مقام معظم رهبری به مناسبت شهادت سردار همدانی را ارائه کننده تصویری آموزنده از این مجاهد راه حق عنوان و تصریح کرد: توصیف شهید همدانی به عنوان سردار سرافراز و رزمنده قدیمی، صمیمی و پرتلاش که سراسر عمر با برکت خود را در دفاع از اسلام، اهل بیت(ع) و میهن اسلامی سپری کرد و در مسیر جهاد در راه خدا به شهادت رسید، برای تمامی انسان‌های آزاده و مجاهدان فی سبیل ا... درس آموز و الهام بخش است.

خبر

خودکفایی مدجویان با وانت نیسان ها

معاون اشتغال و خودکفایی کمیته امداد استان همدان گفت: دو میلیارد و ۴۰۰ میلیون تومان اعتبار برای تحویل ۸۰ خودروی وانت نیسان به مددجویان کمیته امداد استان همدان اختصاص یافت.شهرام عابدی در گفت و گو با پانابا بیان اینکه بر اساس تفاهم‌نامه منعقده با صندوق کارآفرینی امید و شرکت خودروسازی سایپا تلاش داریم برای مددجویانی که در مناطق محروم و مرزنشین سکونت دارند اشتغال پایدار ایجاد کنیم، افزود: خودروی وانت نیسان با تخفیفات و تسهیلات ویژه به مددجویان مناطق محروم و روستایی استان واگذار می‌شود که این امر می‌تواند به رونق و توسعه چنین مناطقی کمک کند.
وی بابیان اینکه مددجویان متقاضی هنگام خرید خودرو از هفت درصد تخفیف و ۳۰ میلیون تومان وام قرض‌الحسنه بهره‌مند می‌شوند، گفت: برای جلوگیری از خطرات احتمالی تمام خودروها تا پنج سال بیمه بدنه می‌باشند.

خبر

بنیاد برکت ۱۳ پروژه در استان دارد

معاون فنی و اجرایی اداره کل نوسازی مدارس استان همدان با بیان اینکه ۱۳ پروژه بنیاد برکت در همدان در حال اجراست گفت: شش پروژه از این تعداد به بهره‌برداری رسیده است.
به گزارش تسنیم محمدرضا مرادی در جمع خبرنگاران اظهار داشت: در سطح استان با اعتبارات دفتر مقام معظم رهبری ۱۳ پروژه بنیاد برکت را در سطح استان داریم که شش پروژه از آن به بهره‌برداری رسیده است.
مرادی بیان کرد: در راستای اجرای پروژه‌های ورزشی در همدان سالن ورزشی با مساحت ۶۰۰ مترمربع زیربنا و اسکلت فلزی ۷۰ درصد پیشرفت دارد و در حال نازک‌کاری است و در صورتی که در سال ۹۶ اعتبارات آن تخصیص یابد پروژه به اتمام می‌رسد.

یادداشت روز

داشته ها را راحت هزینه نکنید

اینکه دست استان در انتصاب مدیران توانا و کاربلد خالی است جای شک نیست. همدان سالیانی است که وجود پیشینه قوی در پرورش مدیران در سطح مناصب کشوری سرش در مدیریت های استانی بی کلاه مانده است.
نشان به آن نشان که در طول ۴ دولت- با احتساب دوران ۸ ساله ریاست جمهوری ها- در ردیف استانهایی بوده که بیشترین مدیران را در مناصب دولتی داشته است. اما چرا از این دایره پر برکت خود بی نصیب مانده است دلایل فراوان گفته شده و گفته نشده ای دارد.
این در حالی است که در سالهای گذشته نیروهای توانای همدان به دلیل مشکلات و سنگینی فشارها در استان مهاجر استانهای دیگر و موجب ترقی بلاد همجوار شده اند و اکنون نیز با وجود درخواست های متعدد برای بازگشت به استان بازهم غربت را ترجیح میدهند.
در این شرایط آیا نباید قدر داشته های اندک مدیریتی بومی در استان بیشتر دانسته شود؟! با این حال در وضعیت کنونی استان علیرغم اقرار و اذعان مدیریت ارشد استان به دست خالی بودن در تغییر و تحولات زمزمه کنار گذاشتن برخی نخبگان و تتمه داشته های استان به گوش می رسد.
شنیده شده که نیکبخت استاندار همدان در پاسخ به مطالبات فعالان گروههای سیاسی برای انجام تغییرات مدیریتی گفته که از نبود نفر توانا در استان همدان رنج می برد. با وجود این اقرار جای سوال است که زمزمه های به راه افتاده برای تغییر برخی مدیران امتحان پس داده و آبدیده در استان برای چیست؟
آیا نیروهای جایگزینی برای افراد که در مناصب حساسی نیز قرار دارند وجود دارد و یا پیش بینی شده است؟!
این سوالات بیشتر از هر نقطه ای در مورد زمزمه تغییر الهی تبار معاون سیاسی امنیتی استاندار مطرح شده است. نیرویی که پرورش آن برای استان هزینه داشته تا اکنون وی به جایگاه و ظرفیتی برسد که گزینه استانداری برای استانهای دیگر باشد. اما رفتار و واکنش استان به این جابه‌جایی به گونه ای است که گویی تعداد زیادی از این دست مدیران ذخیره کرده است. نمونه دیگر راحت از دست دادن مدیران مدیر موفق شرکت توزیع برق استان بود که اکنون در برق پایتخت مدیریت می کند.
این درحالی است که نفرات تعیین شده در جابه‌جایی‌های اخیر در استان به وضوح دست خالی مورد اشاره نیکبخت را نشان می دهد که استان همدان را مجبور به استفاده از نیروهای وارداتی کرده است. نیروهایی که بیشتر آنها- بدون تعارف- استان همدان را پله ترقی کرده و وجدان کاری به اندازه نیروهای بومی نداشته اند.
با این وجود سوال اینجاست که جابجایی در مناصب حساس و از دست دادن نیروهای نخبه با چه قیمتی انجام میشود؟ دلیل این هزینه کردن ها هرچه باشد بیشتر از گذشته دست استان را در حفظ نیروهای خود خالی می کند.
به ویژه تغییر به هر دلیلی در پست معاونت سیاسی - که در استان جایگزینی برای آن دیده نمی شود- اگرچه جماعتی را راضی خواهد کرد اما دستاورد نماینده دولت در استان از این جابه‌جایی کمتر از زیانی است که در ادامه کار به خود می بیند.

نشست همدان روی ۲۴ فروچاله

▪ سرپرست آب منطقه ای استان: ۴ محدوده استان ممنوعه بحرانی اعلام شده است

محیط زیست استان و منابع حیاتی درازمدت به تبع کشور در ۴ سال گذشته روند روبه بهبودی را نداشته است. این تصویر درشت حتی از چشم عیسی کلانتری رئیس جدید سازمان حفاظت محیط زیست نیز دور نمانده و این روزها او را به انتقاد صریح و علنی از سیاست های دولت در قبال محیط زیست واداشته است. همین دو روز پیش بودکه وی از مرگ تالاب ها و بحرانی بودن وضعیت منابع آبی کشور خبر داد. در استان همدان نیز پس از ۴ سال تاکید و تقویت گفتمان پاسداشت محیط زیستی و اولویت قرار گرفتن این مهم از سوی مسئولان اما وضعیت همچنان بحرانی اعلام می‌شود. نگاهی به گفته های دو مسئول در استان نشان دهنده وضعیت بحرانی محدوده‌های آبی استان است.
سرپرست شرکت آب منطقه ای استان همدان از ایجاد ۲۴ فروچاله در دشتهای استان به دلیل برداشت بی رویه آب از منابع زیرزمینی خبر داد.
به گزارش روابط عمومی شرکت آب منطقه ای همدان، منصور ستوده در مراسم اختتامیه همایش علوم و مهندسی آبخیزداری و منابع طبیعی ایران در دانشگاه آزاد ملایرگفت: با پر نمودن ۲۴۳۷ حلقه چاه غیرمجاز توانستیم به میزان بیش از ۲۰۴ میلیون مترمکعب در مصرف منابع آب زیرزمینی صرفه جویی نمائیم.سرپرست شرکت آب منطقه ای همدان ادامه داد: از ابتدای سال تاکنون ۲۰۷ حلقه چاه غیر مجاز در استان پر شده، وی گفت: با پرکردن این تعداد چاه حجم آب صرفه جویی شده استان از ابتدای سال تا کنون به بیش از هشت میلیون و ۹۰۰هزار متر مکعب رسیده است.
ستوده با بیان اینکه ۸۵ درصد از کشور در شرایط خشک، نیمه‌خشک و فراخشک قرار دارد، تصریح کرد: این در حالیست که میزان بارندگی کشور از حد متوسط جهانی کمتر بوده و توزیع بارش در شرایط یکسانی نیست و میزان آب تجدیدپذیر بسیار کم است که با افزایش جمعیت روند کاهش آب نیز سرعت بیشتری پیدا کرده است.
وی افزود: دولت تدبیر وامید توجه ویژه ای به بحث آب دارد وپروژه های مختلفی را در دست اجرا داردکه مهمترین آن طرح احیاء وتعادل بخشی منابع آب زیرزمینی است که دارای ۱۵ ریزپروژه است و ۱۱پروژه آن درحوزه آب منطقه ای است که میتوان انسدادچاههای غیرمجازونصب کنتورهای هوشمند آب وبرق و تشکیل گروه های گشت وبازرسی را از مهمترین بخش آن نام برد که هدف آن تعادل در بخش آب است.
سرپرست شرکت آب منطقه‌ای همدان تعداد محدوده‌های مطالعاتی استان همدان را ۱۳ محدوده مستقل و مشترک اعلام کرد و گفت: از این تعداد ۱۰ محدوده مطالعاتی ممنوعه بوده و محدوده مطالعاتی کبودراهنگ، رزن- قهاوند و اسدآباد به سبب برداشت‌های بیش از حد به عنوان محدوده ممنوعه بحرانی تلقی شده است.
وی علت اصلی ایجاد ۲۴ فروچاله در استان را برداشت بی‌رویه از منابع زیرزمینی عنوان کرد و گفت: آب ماده هیدرولیکی است که به دلیل حجم و فشار خود، لایه‌های زمین را به صورت پایدار نگه می‌دارد.
ستوده عنوان کرد: با خالی شدن آبخوان، لایه هیدرولیک ضعیف شده و فشار آن کاهش می‌یابد که به همین دلیل زمین نشست کرده و فروچاله یا شکافهایی در زمین ایجاد می‌شود.
سرپرست شرکت آب منطقه ای همدان با اعلام اینکه بیشترین فروچاله‌ها، افت و شکاف زمین در دشتهای کبودراهنگ و فامنین بوده است، گفت: در چند سال اخیر فروچاله‌ای در دشتهای همدان ایجاد نشده است.ستوده با بیان اینکه سالانه ۲۳۰ میلیون مترمکعب کسری مخزن در استان همدان وجود دارد، گفت: دشتهای همدان به دلیل افت زیاد منابع آب زیرزمینی همیشه با تهدید ایجاد فروچاله و افت زمین مواجه هستند.
وی با اعلام اینکه تاکنون ۲۴ فروچاله در دشتهای همدان ایجاد شده که بیشتر در دشت کبودراهنگ بوده است، عنوان کرد: برای برون رفت از مشکلات تنها راهکار مدیریت علمی آب در بخش کشاورزی است .

خسارت ۲۵ میلیاردی فرسایش خاک به استان

رئیس اداره مهندسی و مطالعات منابع طبیعی استان همدان هم گفت: فرسایش خاک و هدر رفت مواد آلی موجود در آن موجب بروز خسارت ۲۵ میلیارد ریالی در بخش کشاورزی استان شده است.
محمدمهدی آرتیمانی در گفت و گو با ایرنا اظهار کرد: میزان خاکی که از سطح حوزه های همدان شسته شده و به همراه آبهای جاری به آبریزها ریخته می شود، حدود ۲ میلیون تن در سال است.
وی اضافه کرد: فرسایشی که موجب انتقال بیش از یک تن خاک از هر هکتار اراضی استان توسط روان آب ها در طول سال شود به هیچ قیمتی قابل بازیابی نیست.
وی ادامه داد: توانایی طبیعت برای جایگزینی خاک از دست رفته بسیار ناچیز و کند و جایگزین شدن آنچه که از دست می رود جبران ناپذیر است.
آرتیمانی اظهار کرد: سرعت تشکیل خاک در شرایط دست نخورده ۲۵ میلی متر در مدت ۳۰۰ سال و در مواقعی که بر اثر عملیات کشاورزی فرایندهای به هم خوردگی، هوادیدگی و شستشوی خاک سرعت می گیرند، حدود ۲۵میلیمتر در ۳۰ سال است.
رئیس اداره مهندسی و مطالعات منابع طبیعی استان همدان افزود: حداکثر تلفات مجاز خاک در اراضی که مورد استفاده قرار گرفته (اراضی دست خورده) ۱۲,۵ تن بر هکتار در سال برآورد می شود.
آرتیمانی تاکید کرد: این برآورد کلی تنها درباره تمامی حوزه های آبخیز استان صادق است چون رسوب دهی پاره ای از زیرحوزه ها بسیار بیشتر از حدمجاز است.
وی اضافه کرد: برای مثال چنانچه تنها ۲ حوزه بزرگ شمالی (سد ساوه) و جنوبی استان (سد کرخه) که به ترتیب به وسیله رودخانه قره چای و گاماسیاب زهکش می شوند، مورد مقایسه قرار گیرد، ملاحظه می شود که غلظت املاح آب خروجی از حوزه بزرگ جنوبی ۲ برابر بیشتر از حوزه بزرگ شمالی است.
رئیس اداره مهندسی و مطالعات منابع طبیعی همدان ادامه داد: افزون بر این میزان رسوب، حوزه قره چای در شمال استان نزدیک به ۲۰۰ هزار تن در سال و حوزه گاماسیاب ۱/۴ میلیون تن در سال است که حاکی از هفت برابر بودن وزن تخریب و انتقال خاک از بخش جنوبی استان ارزیابی می شود.
آرتیمانی تاکید کرد: فرسایش خاک و مقدار رسوب خروجی از استان حاصل تخریب سطح فوقانی خاک (روی خاک) به عنوان یک نهاده اصلی در فعالیت های زراعی است. وی ادامه داد: همچنین فعالیت های فزاینده بهره گیری از زمین، وضعیت طبیعی و اقلیمی دچار هدر رفت حاصلخیزترین خاک های دارای مواد مغذی فراوان و دارای ارزش اقتصادی شده است.
رئیس اداره مهندسی و مطالعات منابع طبیعی همدان اظهارکرد: یکی از عمده ترین منابع فرسایش خاک، آبخیزهای پرشیب واقع در سراب دشت های همدان است.
آرتیمانی افزود: بهره برداری بی رویه از مراتع از یک سو و شرایط نیمه خشک استان ازسوی دیگر باعث فرسایش خاک و بروز خشکسالی بعنوان معضل زیست محیطی استان شده است.

همدان استان دوم کاهش بی‌سوادی در کشور

معاون سیاسی ـ امنیتی استاندار همدان گفت: در زمینه انسداد بی‌سوادی، همدان استان دوم کشور شناخته شده است.
به گزارش فارس محمدابراهیم الهی‌تبار در جلسه انجمن کتابخانه‌های استان همدان با بیان اینکه اگر بتوان از امکانات خوب بهره‌برداری و آن را متمرکز کرد، بسیار مهم است، اظهار کرد: پیشنهاد این است در مناطقی که کتابخانه وجود دارد به جای اینکه مجتمع فرهنگی در کنار آن ایجاد شود، سالنی نظیر آمفی‌تئاتر در کنار کتابخانه‌ها در نظر گرفته شود تا در مناسبت‌های مختلف مورد استفاده قرار گیرد.وی با اشاره به اینکه اگر فرمانداران در جلسات انجمن‌های کتابخانه‌ها شرکت کرده و عملکرد خوبی داشتند، تشویق شوند تا این موضوع مورد توجه باشد، افزود: باید از بودجه پژوهش‌ها به نحو احسن استفاده کرد.معاون سیاسی ـ امنیتی استاندار همدان با تاکید به اینکه در امر پژوهش هم در حوزه سخت‌افزار و هم در حوزه نرم‌افزار نتایج بیرون آید، گفت: در زمینه انسداد بی‌سوادی، همدان استان دوم کشور شناخته شده و از رتبه ۳۳ نرخ فعالیت انسداد بی‌سوادی اکنون به رتبه ۱۱ رسیده‌ایم.
وی با بیان اینکه نسخه‌ای مناسب به شهرستان ارائه شود تا بدانند در شهر و روستا چه نقاطی نیاز به کتابخانه دارد، گفت: باید شهرستان‌ها را درگیر کرد و فرمانداران در این زمینه فعالیت خوبی داشته باشند. الهی‌تبار با اشاره به اهمیت حضور اعضا در جلسات انجمن کتابخانه‌های شهرستانی، افزود: شخصیت حقوقی مکلف به شرکت در جلسات است و باید دبیرخانه به این موضوع بپردازد و بالاخره تقسیم کار باشد.وی با بیان اینکه کار اگر رها شود دیگر رها خواهد شد، خاطرنشان کرد: مجموعه کتابخانه‌های استان کار هدفمندی را دنبال می‌کند که از این منظر تشکر می‌کنم.
معاون سیاسی ـ امنیتی استاندار همدان با بیان اینکه پیروزی بزرگ دیپلماسی را طی روزهای گذشته داشته‌ایم که از این منظر تبریک می‌گویم، افزود: اظهارات رئیس جمهور آمریکا در واقع یک انتحار سیاسی بود تا موضع‌گیری سیاسی باشد.
الهی‌تبار با اشاره به اینکه تمام کلیدواژه‌های جملات آقای روحانی را رسانه‌های سراسر دنیا تک تک برجسته کردند، افزود: این یک پیروزی بود که اجماع جهانی علیه آمریکا شکل گرفت و در واقع تنها ماندن رئیس جمهور آمریکا در این مساله برای ما یک پیروزی است.

تاکید نماینده تویسرکان بر پرداخت به موضع مطالبات

گندمکاران بی‌انگیزه شده اند

نماینده مردم تویسرکان وعضو کمیسیون برنامه و بودجه مجلس گفت: دولت باید با اقدام فوری مطالبات گندم کاران را پرداخت نماید تا کشاورزان انگیزه خود را برای تولید محصولات کشاورزی و گندم از دست ندهند. محمد مهدی مفتح گفته که تاخیر در پرداخت مطالبات و همچنین تاخیر در اعلام نرخ خرید تضمینی گندم باعث کاهش ۲۳ درصدی تولید گندم نسبت به سال گذشته شده است.وی با مهم خطاب کردن تامین امنیت غذایی از طریق خودکفایی در تولید گندم در سالهای جاری، خواستار رسیدگی سریعتر به مشکلات کشاورزان این بخش شد.نماینده مردم تویسرکان در مجلس شورای اسلامی تاکید کرد: اکثر کشاورزانی که در مناطق سردسیری کشور اقدام به کشت گندم کرده اند، پس از فروش گندم تولیدی خود به دولت در دریافت مطالباتشان دچار مشکل شده اند. مفتح گفت: استان همدان نیز از جمله استان هایی است که به‌دلیل اقلیم سردسیری، گندم های تولید شده توسط کشاورزان را دیرتر از سایر مناطق به دولت تحویل داده که طبق گزارش ها کشاورزان همچنان مطالبات خود را به طور کامل دریافت نکرده اند.وی ادامه داد: ما گزارش هایی از کشاورزان در مناطق مختلف استان داریم که خواستار رسیدگی سریعتر وزارت جهاد کشاورزی و دولت مبنی بر پرداخت مطالبات به حق آنها بوده است.این نماینده مجلس خاطر نشان کرد: دولت میبایست تحت این شرایط که کشاورزان در مضیقه مالی قرار دارند با اقدام فوری مطالبات گندم کاران را پرداخت نماید تا کشاورزان انگیزه خود را برای تولید محصولات کشاورزی و گندم از دست ندهند.وی گفت: اعضای دولت در حال بررسی نرخ خریدهای تضمینی گندم برای سال آینده هستند و احتمالا همزمان با ارائه لایحه بودجه ۹۷ این موضوع به اطلاع کشاورزان خواهد رسید.
گفتنی است که نرخ خریدهای تضمینی محصولات کشاورزی و به ویژه گندم باید طبق قانون خریدهای تضمینی محصولات کشاورزی، هرساله و طبق پیشنهاد وزارت جهاد کشاورزی به دولت در پایان شهریور ماه به اطلاع کشاورزان برسد.
با این حال علاوه بر پرداخت با تاخیر مطالبات، در سال گذشته و سال جاری، رعایت نکردن این قانون باعث کاهش تولیدات گندم در کشور شده است؛ طبق آمار مدیر شرکت بازرگانی دولتی ایران تولید گندم امسال به نسبت سال گذشته به میزان ۲۳ درصد کاهش داشته است.

شیخ جابری همدانی دارفانی را وداع گفت

حجت الاسلام شیخ محمد جابری همدانی از علمای جلیل القدر استان همدان دارفانی را وداع گفت.به گزارش خبرگزاری رضوی،ناصر صفری مسئول موسسه اندیشه راهبر با اظهار تاسف و تسلیت رحلت عالم جلیل القدر حجت الاسلام شیخ محمد جابری همدانی به همه مردم همدان تصریح کرد: این عالم برجسته از روستای عالم خیز عربلو بود، تحصیلات خود را در نجف اشرف گذراند و از شاگردان آیت ا... خوئی و مدتی هم‌درس آیت ا... سیستانی بود.
وی ادامه داد: با توجه به شناختی که آیت ا... سیستانی از وی داشت او را به عنوان نماینده ویژه و تام الاختیار خود در همدان قرار داده بود.
این پژوهشگر امور دینی ابراز کرد: این عالم همدانی عمر خود را در منبرهای درس و روضه ائمه اطهار(ع)و به ویژه سیدالشهدا (ع) گذراند چه در میان روستائیان به زبان ترکی و چه در میان اهل کسبه و بازاریان، هم‌چنین با اقامه نماز جماعت در مسجد حاج خداکرم مورد لطف بازاریان بودند.
وی افزود: وی علیرغم کهولت سن و کسالتی که داشت، هر روز در دفتر خود برای پاسخگویی به سوالات و مشکلات مردم حضور می‌یافت و با دقت و حوصله به امور آنها رسیدگی می‌کرد.
مسئول موسسه اندیشه راهبر با اشاره به کتاب تألیف این عالم خاطرنشان کرد: کتاب جامع الآثار از او به یادگار مانده که شامل برخی داستان‌ها و کرامات اولیاء است.
وی با بیان اینکه بیش از یک کتاب حرف نو و تبیین نوین دینی از این عالم به جامانده است گفت: امیدواریم به همت خانواده ایشان برخی از بیانات و منبرهای ایشان جمع آوری شود.

shenide@hamedanpayam.com

شنیده‌ها

۱- از رئیس دانشگاه بوعلی به عنوان گزینه وزارت علوم یاد شده است. گفته می شود منصور غلامی یکی از گزینه های مطرح شده برای وزارت علوم تحقیقات و فناوری است. گویا علاوه بر غلامی یک همدانی دیگر نیز برای وزارت علوم مطرح شده است.گفتنی است عملکرد غلامی در مدیریت دانشگاه بوعلی همدان در طرح نام وی برای وزارت علوم مورد ارزیابی بوده است.
۲-راستگوئیسم به همدان رسوخ کرده است. گویا پدیده زدن راهنمای چپ و پیچش به راست از سوی برخی صاحب منصبان در استان در پیش گرفته شده است. گفته میشود برخی سیاسیون با دخالت در انتصابات رفتاری متناقض با گرایش سیاسی خود در پیش گرفته و در پی حذف عناصر همسو با دولت هستند. گویا این عده برای بیشتر صندلی های مدیریتی در استان گزینه معرفی کرده اند.گفتنی است راستگوئیسم از ماجرای رای الهه راستگو عضو اصلاح طلب شورای شهر سابق تهران به قالیباف به یک پدیده معروف شد.
۳- بزرگترین پالایشگاه غرب کشور در همدان ساخته خواهد شد. گویا روز گذشته در دیدار استاندار و نمایندگان همدان در مجلس با زنگنه وزیر نفت این موضوع مطرح و نهایی شده است. گفته می شود در این دیدار بر آغاز فاز مطالعاتی این پالایشگاه از سوی وزارت نفت توافق شده است.گویا در این دیدار مشکلات شرکتهای پتروشیمی هگمتانه و ابن سینا مطرح و دستور قطعی وزیر درخصوص رفع مشکلات شرکتهای مذکور صادر شده است.گفتنی است پیش از این نیز در تصمیماتی برای پایان گرفتن مشکلات پتروشیمی هگمتانه اتخاذ شده بود که تا کنون بی نتیجه مانده است.

خبرویژه

کشف ۵۰۰ کیلو «گل» در همدان

دادستان عمومی و انقلاب همدان از کشف بیش از ۵۰۰ کیلوگرم ماده مخدر گل در همدان خبر داد.به گزارش ایلنا، کامران حمزه با اعلام این خبر گفت: پس از کسب اطلاع از کشت و پرورش ماده مخدر خطرناک گل در اطراف همدان و انجام رصدهای نهایی با صدور دستور قضایی بیش از ۵۰۰ کیلو از این ماده مخدر به دست ماموران نیروی انتظامی کشف و ضبط شد.
وی افزود: بیش از ۱۵ نفر در این ارتباط دستگیر و تحقیقات از آنها در جریان است.
به گفته دادستان همدان این میزان از ماده مخدر گل پیش از مرحله حمل و توزیع و فروش آن کشف و ضبط شده است.گفتنی است تیرماه گذشته رئیس پلیس مبارزه با مواد مخدر استان همدان از کشف یک‌هزار و ۴۲۷ کیلوگرم مواد مخدر در استان همدان طی سه ماهه امسال خبر داده بود.

خبر

وزیر ورزش به همدان می آید

مدیرکل ورزش و جوانان استان همدان گفت: وزیر ورزش و جوانان به همراه رؤسای فدراسیون‌ها ورزشی روز پنجشنبه ۲۷ مهرماه به همدان می‌آیند.
رسول منعم در گفت‌وگو با تسنیم با بیان این که در سفر قبلی وزیر ورزش و جوانان با رایزنی اداره کل و مسئولان استان قرار بر این شد یکی از جلسات فصلی هم اندیشی روسای فدراسیون ها با حضور وزیر ورزش در همدان برگزار شود اظهار داشت: این خواسته مورد اجابت سلطانی فر قرار گرفت تا وزیر ورزش و جوانان و روسای فدراسیون ها روز پنجشنبه سفری به همدان داشته باشند.
وی در رابطه با برنامه سفر وزیر ورزش و جوانان و تیم همراه به همدان گفت: در صبح پنجشنبه وزیر ورزش و روسای فدراسیون‌ها در جلسه شورای اداری استان حاضر می شوند و بعد از ظهر نیز جلسه هم اندیشی روسای فدراسیون ها برگزار می شود.
منعم افزود: پس از برگزاری جلسه وزیر ورزش و روسای فدراسیون ها با بازدید از مجموعه ورزشی شهید حاجی بابایی مریانج به سفر یک روزه خود به همدان پایان می دهند.

استقبال بسیج از عضویت منتقدین سیاسی

دبیر مجمع بسیج همدان با ابراز این انتقاد که از مساجد در کشور غفلت شده گفته مجمع بسیج استان به دنبال راهیابی به مسجد تراز اسلامی است.
به گزارش شبستان ایوب حضرتی، در جمع خبرنگاران با بیان اینکه سپاه با معاندین نظام اسلامی و بسیج دارای مشکل است، ابراز داشت: بسیج هیچ گونه مخالفتی با منتقدین دین اسلام و مسائل سیاسی سپاه پاسداران ندارد و این افراد می توانند در کارگروه های بسیج شرکت کنند.
وی خاطرنشان کرد: در مجمع بسیج استانی کارگروه تربیتی و اخلاقی به ریاست رضانیا در خصوص سیاست های کلی خانواده و ابلاغی مقام رهبری در این زمینه با هدف دستیابی به راه کارهایی برای نهادهای مرتبط با نهادمقدس خانواده در سطح استان برگزار می شود.
وی گفت: همچنین یکی دیگر از موضوعات قابل ارائه در این مجمع دستیابی به مسجد تراز انقلابی به عنوان قدمی ترین نهاد اجتماعی ، فرهنگی و سیاسی است که دچار غفلت شده است که با هدف دستیابی به کارکردهای مسجد برای احیای هویت اسلامی برگزار می شود.

پیام تاریخ، تمدن و فرهنگ مادستان
The Message Of Madestan's History & Civilization & Culture
روزنامه همدان پیام
۳
سه شنبه ● ۲۵ مهرماه ۱۳۹۶ ● شماره ۳۰۳۸
مادستان
madestan@hamedanpayam.com

روستاهای بالای ۱۵۰۰ نفر رزن صاحب کتابخانه می‌شوند

در روستاهای دارای بیش از یک‌هزار و ۵۰۰ نفر جمعیت در شهرستان رزن کتابخانه ساخته می‌شود.
رئیس نهاد کتابخانه‌های عمومی شهرســتان رزن در گفت‌وگو با فارس با اشــاره به فعالیت ۱۱ کتابخانه عمومی در شهرستان رزن است، اظهار کرد: از این تعداد ۶ کتابخانه به صورت روستایی و پنج کتابخانه شهری است.
علی‌اصغر توکلی‌تبار با بیان اینکه از مجموع ۱۱ کتابخانه شهرستان رزن ۱۰ کتابخانه نهادی و یک کتابخانه مشارکتی است ادامه داد: تعداد عضو فعال کتابخانه‌های شهرستان رزن ۵ هزار و ۳۰ نفر است. رئیس کتابخانه‌های عمومی رزن افزود: بیش از ۹۴ هزار و ۶۵۶ نسخه کتاب در کتابخانه‌های شهرستان رزن وجود داد که این تعداد تا پایان برنامه ششم توسعه باید به بیش از ۱۱۴ هزار نسخه برسد.
وی خاطرنشان کرد: سرانه زیربنایی کتابخانه‌های عمومی به ازای ۱۰۰ نفر جمعیت ۲/۹۷ مترمربع است که این میزان تا پایان برنامه ششم توسعه باید به بیش از چهار متر مربع برسد.

وظیفه مسئولان خدمت‌رسانی به مردم است

کبودراهنگ –خبرنگار همدان‌پیام: مردمان کبودراهنگ مردمانی مهمان‌نواز، دیندار، ولایت‌مدار و شــهیدپرور هستند بنابراین مسئولان وظیفه دارند که خادم مردم باشند.
امام جمعه کبودراهنگ در گفت‌وگو با خبرنگار ما با بیان این مطلب گفت: مردمان این شهرســتان بسیار انقلابی و متدین و در یک کلام حســینی‌ناب هستند ودر طول ۸ ســال دفاع مقدس نیز جوانانی غیور را تقدیم اسلام و انقلاب کردند بنابراین وظیفه همه مسئولان این است که با مردم ارتباط خوبی داشته باشند و خود را خادم مردم بدانند تا مردم نیز تمایل همکاری و همدلی با آنها را داشته باشند.
حجت‌الاسلام باقری بیان کرد: در هر شهرستانی مشکلاتی وجود دارد و یکی از مهمترین مشکل مردم کبودراهنگ مسأله اوقاف است که امیدواریم بتوانیم با همکاری و همفکری مردم و مسئولان این مشکلات را بررسی و مرتفع کنیم.

راه‌آهن همدان مولود نوپا و مغتنم

» مهدی ناصرنژاد

یک مســئول و مقــام آگاه در راه‌آهن همــدان می‌گوید بــا اینکه اســتقبال مردم خوب و قدرشــناس همدان ظرف حدود ۳ ماه گذشــته که شبکه ریلی کشور به همدان متصل شده، رضایتمند و در حد انتظار بوده اســت، ولیکن به نظر می‌آید اطلاع‌رسانی و آگاهی عمومی نســبت به فعالیت راه‌آهن در همدان کافی نیســت و هنوز بسیاری از قشــرهای مردم از وجــود راه‌آهن در مرکز استان بی‌خبرند.
این مسئول همچنین گله‌مند است که اخیراً با یک شهروند در خصوص وجود و فعالیت راه‌آهن در همدان صحبت می‌شــد ولی با کمال تعجب او هنوز هم فکر می‌کرد باید از ملایر یا اراک برای مسافرت به مشهد مقدس یا تهران سوار قطار شود.
از حرف‌های این مدیــر گله‌مند در راه‌آهن چنین برمی‌آید که یا آژانس‌های مسافرتی در سطح استان نسبت به فرصت مغتنم استفاده از شبکه ریلی برای مســافرت یا حمل بار کم‌توجهی می‌کننــد و یا به هر نحو ممکن اطلاع‌رســانی و یا به قولی تبلیغ نسبت به این موضوع مهم در اســتان کافی نیست و رسانه‌های استان بیشتر باید در این موضوع ورود پیدا کنند.
بــه گفته ایــن مقــام آگاه برقــراری قطار به همــدان از اوایــل آبان‌ماه بــه صورت روزانه انجام می‌شــود و همین خبر خوب ضرورت اطلاع‌رسانی و حضور مطبوعات و رسانه‌های اســتان برای آگاهی‌بخشی را صدچندان می‌کند.
البته مســئولان راه‌آهن همدان نســبت به یک موضوع مهــم نیز گله‌مند بوده و اظهار نگرانی می‌کنند که این مســأله نیز ناشی از ناآگاهــی مردم و بخصوص روستانشــینان حاشیه خط ریلی از محدوده ساوه به طرف همدان می‌باشــد. به قرار اطلاع گویا برخی افراد ناآگاه و از خدا بی‌خبر بعضی قطعات کوچک اما حساس ریلی را به سرقت برده و با این عمل خود جان انسان‌های بسیاری را به خطر می‌اندازند. البته گروه‌های فنی و تخصصی راه‌آهن دائم در حال بررســی و کنترل خط ریلی همــدان در تمام محدوده تحت کنترل و اختیار خود هســتند و مانع هرگونه آسیب و خطر احتمالی می‌باشند، اما نباید از عمل شرم‌آور افراد بزهکار غافل شد و قطعاً سارقان با هوشیاری مأموران مربوطه ســرانجام به دام افتاده و سزای کار خلاف خود را خواهند دید.بدون شــک توسعه و تأســیس راه‌آهن در همدان اتفاق بزرگ و میمونی است و باید به تدریج منتظر تبعات اقتصــادی و اجتماعی خــوب راه‌آهن در همــدان بود. در این ارتبــاط می‌توان گفت ســاختار اداری و اجرایی اســتان همدان با تأسیس راه‌آهن توسعه داده شده و به همین نسبت تعداد اعضای شــورای اداری استان نیز افزایش یافته اســت. بــا این توصیف اســتعدادهای خبری برای رسانه‌های استان نیز بیشتر و بیشتر خواهد بود.

اگر قطار همدان به غار علیصدر برسد!

شایسته‌ترین طریق ممکن ادا کنیم.
یکی از همین میهمان‌هــای بزرگوار اخیراً باب گفتمان دوســتی را گشــوده و اظهار می‌کرد؛ همدان خطه‌ای دیدنی و زیباست و فرصت فراوانی می‌خواهد تا با شگفتی‌های تاریخی و طبیعی آن آشنا شد.
ایــن عزیز که از مدیران پرمشــغله راه‌آهن همدان می‌باشد، می‌گوید؛ برغم علاقه شدید برای بازدید از آثار تاریخی و نقاط سیاحتی همــدان، ولیکن به لحاظ مشــغله فراوان و شــبانه‌روزی هنوز موفق به گشــت‌وگذار خانوادگی در همدان نشده است.
اتصال استان همدان به شبکه ریلی کشورمان همانقدر که برای مردم استان خوشحال‌کننده و اطمینان‌بخش می‌باشــد، بــرای کارکنان شــریف راه‌آهن نیز که حدود ۴ ماه اســت پایشــان به دیار کهن و پرنام‌ونشان همدان باز شــده و زحمت جابه‌جایی مسافران از این خطه به تهران و مســیر مشــهد مقدس را به عهده گرفته‌اند، تازگی و جذابیت‌های خــاص خــودش را دربــر دارد. کارکنان قدرشناس راه‌آهن از نقاط مختلف کشورمان بخصوص شمال و شــمال شرق هستند و از میهمان‌نــوازی و برخــورد محبت‌آمیز و صمیمانه مردم خونگــرم همدان می‌گویند.
برخــی از کارکنــان راه‌آهن بــه اقتضای مأموریــت جدید خــود در راه‌آهن همدان خانواده‌هــای خود را نیز بــه دیار هگمتانه و پایتخــت تاریــخ و تمدن ایــران منتقل کرده‌اند و به هر طریق میهمان ما همدانی‌ها هســتند که باید وظیفه خطیر میهمان‌نوازی و انسان‌دوســتی را در حــق این عزیزان به وی در ایــن مورد با لحنی گلایه‌آمیز اضافه کرد از طرف مســئولان استان به تعدادی از کارکنان راه‌آهن قول ســفر به غار سیاحتی علیصدر داده شده است اما با وجود گذشت حدود ۴ ماه از اقامت آنان در همدان، هنوز ایــن وعده جامــه عمل به خــود ندیده و کارکنان مشتاق راه‌آهن همچنان منتظر تحقق وعده مســئولان استان و دیدن غار علیصدر هستند.
حال می‌توان گفــت چنانچه یکی از وعده خوبان عملی شود، به یاری خدا خط راه‌آهن همدان به غار علیصدر هم خواهد رسید!

خبـر

اصلاح و توسعه بیش از ۱۷ کیلومتر شبکه توزیع آب و فاضلاب شهر همدان

مدیر عامل شــرکت آب و فاضلاب اســتان همدان از اصلاح و توســعه بیش از ۱۷ کیلومتر شبکه توزیع آب و جمع آوری فاضلاب در شش ماه نخست سالجاری در سطح شهرستان همدان خبر داد.
حســینی بیدار با تایید این خبر افزود: در شــش ماهه ابتدای ســال جاری،بیــش از ۱۷ کیلومتر خطوط اصلی و انشــعاب فرعی آب و فاضلاب در سطح شهر همدان اجرا شده است.
وی افزود: از این میزان بیش از ۸ کیلومتر اصلاح و توســعه شــبکه توزیــع آب، و بیــش از ۸ کیلومتر نیز شــبکه جمع آوری فاضلاب بوده است.
مدیر عامل آبفای استان گفت: روند اجرای پروژه های آب و فاضلاب در شهرســتان همدان قابل قبول است و این موضوع با اجرای برنامه های مدون و تلاش برای تحقق برنامه کوتاه مدت و بلند مدت آبفای استان انجام می گیرد.
حسینی بیدار در ادامه افزود: از محل درآمدهای تبصره ۳ تاکنون بیش از ۵ کیلومتر به صورت امانی و مشــارکتی، عملیات اصلاح و توسعه شبکه آب و بیش از ۷کیلومتر نیز اصلاح و توسعه شبکه فاضلاب در همدان و به ویژه در حاشــیه شهر اجرا شده است و مابقی پروژه های انجام شده از محل طرحهای عمرانی اجرا گردیده است.
وی اظهارداشــت: اقدامات انجام شده در بخش اصلاح و توسعه آب و فاضلاب با اعتباری بالغ بر ۵۰ میلیارد ریال صورت پذیرفته اســت که اعتبار تخصیص یافته به پروژه‌های تبصره ســه بالغ بر ۳۵ میلیارد ریال می باشد.

۱۱۵۲ دانش‌آموز اسدآباد به راهیان نور اعزام می‌شوند

فرمانده سپاه ناحیه اسدآباد گفت: راهیان نور در کشور با توجه به ۸ سال دفاع مقدس یکی از مؤلفه‌های نظام مقدس است،
حسن مرادی در گفت‌وگو با همدان‌پیام افزود: راهیان نور فرصتی برای معرفی فرهنگ ایثار و شــهادت و تقویت روحیه جهاد و انقلاب در نسل جوان و نوجوان و به نوعی سد محکمی در مقابل توطئه و تهاجم فرهنگی و جنگ نرم دشــمنان است که امسال همانند سال گذشته در این شهرستان انجام می شود.
وی با بیان اینکه امســال هزار و ۱۵۲ نفر از دانش‌آموزان شهرســتان اســدآباد به مناطق غرب و جنوب اعزام می‌شوند، گفت: راهیان نور امســال در ۳ مرحله انجام می شود که ۲ مرحله آن برای دانش‌آموزان دختر و یک مرحله برای دانش‌آموزان پسر است.
وی در ادامــه افــزود: روز سه‌شــنبه در مرحله نخســت اعزام ۳۵۲ دانش‌آمــوز دختر به مدت ۲ روز به مناطق غرب اعزام می‌شــوند و مراحل بعدی که ۴۰۰ دانش‌آموز دختر و ۴۰۰ پسر است در آذرماه و بهمن‌ماه به مناطق جنوب انجام می‌گیرد.
مرادی در ادامه افزود: در ســال گذشته هزار و ۱۵۰ نفر اعزام در قالب خواهر و برادر به مناطق غرب و جنوب داشــته‌ایم که به دلیل حجم بالای اعزام و کیفیت کار در بحث فرهنگ شــهادت موجب شد جزو شهرستان‌های پیش‌قراول در استان قرار بگیریم که هم از طرف سپاه و آموزش‌وپرورش مورد تقدیر قرار گرفتیم.
وی گفت: در این راهیان نور قرار اســت شــهید قهاری و لطیفی که شهیدان اســتان و شهرستان از اســطوره‌های دفاع مقدس هستند، به دانش‌آموزان معرفی می‌شوند.

الووو پیام

ایمیل ——— mardomi@hamedanpayam.com
پیامک ——— ۱۰۰۰۶۰۶۶
تلفن و پیام‌گیر ——— ۳۸۲۷۹۰۴۰ - ۰۸۱

من ما بین پردیس – اعتمادیه تقریباً در محوطه پارک ترافیک زندگی می‌کنیم الآن حدود ۱۰ روز اســت که تلفن این منطقه قطع شده و به همه ارگان‌های مربوطه از جمله مخابرات، شــهرداری و... تمــاس گرفته‌ایم که هر کدام به دیگری پاس می‌دهد و هنوز این مشکل رفع نشده خواهشمند است مسئولان مربوطه هر چه زودتر رسیدگی کنند.

یک شهروند

ما در مسکن مهر پشت امید اکباتان زندگی می‌کنیم ما می‌خواهیم بپرسیم که این منطقه به شهرداری مربوط نمی‌شود؟ چون ساکنین آنجا خودشان محوطه ســازی می‌کنند و با هزینه خود جلوی درب منــازل را موزاییک می‌کنند و فضای ســبز درســت می‌کنند و تا آنجایی که می‌شــود کوچه‌ها را از زباله پاکســازی می‌کنند ولی در خیابان‌ها به قدری زباله اســت که برای راه رفتن باید از مابیــن زباله‌ها عبور کنیم. مردم این مناطق چندین بار به مســکن و شهرسازی، شهرداری و شورای شهر برای این موضوع مراجعه کرده‌اند ولی هیچ ترتیب اثری داده نشــده با توجه به اینکه شهردار به تازگی عوض شده شاید بتواند این مشکل را حل نماید.

ساکنان مسکن مهر اندیشه

وقتی برای خرید به مغازه‌ها، ســوپرمارکت‌ها، فروشگاه‌ها مراجعه می‌کنیم با تعدد قیمت روبه رو می‌شویم مثلاً در مغازه‌ها و بقالی‌ها از یک جنس با چند قیمــت متفاوت می‌بینیم همین جنس و مارک در فروشــگاه‌ها با یک قیمت دیگر و در فروشگاه‌هایی که جدیداً افتتاح شده با قیمتی که همراه با تخفیف است روبه رو می‌شــویم در کل وقتی از خرید به خانه می‌روم نمی‌دانیم که درست خرید کرده‌ایم یا نه؟

یک خانم خانه‌دار

کدو حلوایی محصولی پرخاصیت با بازاری ضعیف

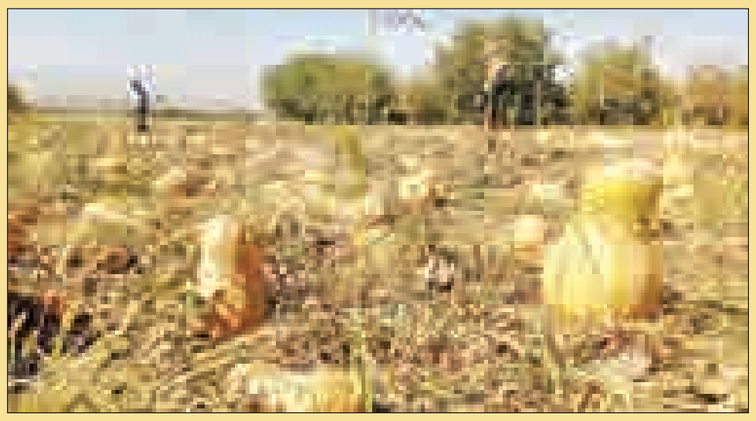

نهاوند–میترا عباسی–خبرنگار همدان پیام: هرساله ۶۰هکتار از اراضی مســتعد در شهرســتان نهاوند زیر کشت کدوحلوایی می رود و حدود ۱۵۰۰تا ۱۸۰۰ تن کدو از این اراضی برداشت می شود.
کدو حلوایی از جمله محصولات کم آب بری اســت که بصورت دوره ایی و بسیار کم نیاز به آب دارد و در دوره های متفاوت ۴ روز یکبار ۸ روز یکبار و ۱۰ روز یکبار نیاز به آب دارد و به نظر می رسد در شرایط فعلی که آب یکی از مهم ترین بحران ها در حوزه کشاورزی اســت توسعه این کشــت یکی از بهترین گزینه هم به لحاظ صرفه اقتصادی و هم به لحاظ مدیریت کشت و تغییر الگوی کشت است.
حالا باید دید در شــرایطی که مسئولان پیوسته بر لزوم توســعه کشــت های کم آب بر تاکید می کنندو علی رغم صرفه مناســب اقتصادی که این محصول دارد آیا زیرساخت لازم برای ترغیب بهره برداران به توسعه این کشت فراهم است؟
احمدوند یکی از بهره برداران کدو در نهاوند است که هر ســاله۳ تا ۴ هزار متر از اراضی اش را به کشت این محصول اختصاص می دهد.
احمدوند علی رغم اینکه از کشت این محصول راضی اســت اما میگوید:قیمت کدو امســال بین ۴۰۰ تا۵۰۰ تومان اســت و این قیمــت برای بهره بــردار چندان رضایت بخش نیســت که رغبت به افزایش سطح زیر کشت بیشتری کند.
احمدونــد بــا بیان اینکــه کدو یکــی از محصولات پرخاصیت اســت میگوید:اگر جهاد کشاورزی بتواند بازار فروشــی را فراهم کند که بهره بردار بتواند علاوه بر مصرف شهرستان مازاد را به شهرهای و استان های همجوار صادر کند سودآوری بیشتر می شود و رغبت برای توسعه این کشت بیشتر می شود
بهــره بردار دیگری با رضایت از کشــت این محصول میگوید:مــن روزانــه ۸۰ هزار تومــان محصول کدو میفروشم اما به هرحال مسئولان نباید اجازه دهند وقتی نهاونــد ظرفیت تولید یک محصــول را دارد به راحتی بدلیل نبود زیرساخت ها حراج شود وباید به فکر نحوه فروش محصول و بهره برداران هم باشــند و برای این بازار ضعیف کدو فکر اساسی کنند.
عباسی هم بهره بردار دیگری است که میگوید ۴ هزار متر از اراضی اش را به این کشت اختصاص داده است و تولید مطلوبی در خصوص این کشت دارد این بهره‌دار افزود:مسئولان اگر بتوانند بازار فروش تضمین شده ایی برای این محصول ایجــاد کنند،ضعف بازار فروش را برطرف کنند تا تولید کننده ها بتوانند محصولشــان را با قیمت بالاتری به فروش برســانند قطعا رغبت برای توسعه این کشت کم آب بر بیشتر خواهد شد.

توســعه کدو یکی از اولویــت های جهاد کشاورزی است

مدیر جهاد کشــاورزی شهرستان نهاوند با بیان اینکه در حال حاضر ۶۰هکتار از اراضی زیر کشــت کدو اســت وبطور میانگین ۳۰ تن در هکتار کدو برداشت می شود.
گفت:در حال حاضــر مازاد این محصول علاوه بر نیاز شهرستان به اراک،خرم آباد،کرمانشاه صادر می شود.
باقــری در پایان تصریــح کرد:با توجه بــه اینکه این محصول از جمله محصولات کم آب بر است و دارای صرفه اقتصادی مطلوبی است جهاد کشاورزی هر نوع کمک و همکاری لازم باشد به کشاورزان برای توسعه این کشت ارائه دهد.

پیام تاریخ، تمدن و فرهنگ مادستان
The Message Of Madestan's History & Civilization & Culture
روزنامه همدان پیام
۴
سه شنبه ● ۲۵ مهرماه ۱۳۹۶ ● شماره ۳۰۳۸
ایران و جهان
siasat@hamedanpayam.com

مجلس

اگر قرار باشد بهره ای از برجام نبریم، حتما تجدیدنظر خواهیم کرد

رئیس مجلس شورای اسلامی تاکید کرد: اگر قرار باشد با رفتار نادرست ترامپ، ایران بهره‌ای از برجام نبرده و صرفا هزینه بپردازد، حتما در این موضوع تجدیدنظر خواهیم کرد.
به گزارش خانه ملت، علی لاریجانی اظهار داشت: ما هم عضو آژانس هستیم و هم در برجام تعهداتی را پذیرفته‌ایم، در موضوع برجام هم هزینه‌های بالایی را متحمل شده‌ایم، اگر قرار باشد با رفتار نادرست ترامپ بهره‌ای از برجام نبریم و صرفا هزینه بپردازیم حتما در این موضوع تجدیدنظر خواهیم کرد.
رئیس مجلس شورای اسلامی گفت: ما عضو سازمان بین المللی انرژی اتمی هستیم که تاکنون ۸ بار پایبندی ما را تایید کرده است.

خبر

دولت در انتخاب وزیر پیشنهادی علوم مستقل عمل کند

نایب رئیس مجلس شورای اسلامی با انتقاد از تعلل در معرفی وزیر پیشنهادی علوم از سوی دولت از رئیس‌جمهور خواست کسی را که خودش اصلح می داند، معرفی کند و منتظر اعلام رضایت دیگران نباشد.
علی مطهری در گفت‌وگو با ایسنا درباره زمان معرفی گزینه‌های پیشنهادی دولت برای وزارتخانه‌های علوم و نیرو گفت: درباره وزارت نیرو دولت مهلت سه ماهه داشته که این مهلت هنوز به پایان نرسیده است. البته قرار است اردکانیان هفته آینده به عنوان وزیر نیرو به مجلس معرفی شود و من شنیده‌ام ایشان فرد مناسبی است اما باید تحقیقات لازم درباره‌اش انجام شود.

بین الملل

آمانو می‌گوید ایران به هیچ درخواست بازرسی پاسخ رد نداده است

مسئول سیاست خارجی اتحادیه اروپا از قول مدیر کل آژانس بین‌المللی انرژی اتمی گفت ایران تا کنون دسترسی بازرسان این نهاد بین‌المللی به سایت‌های خود را محدود نکرده است. به گزارش تسنیم، «فدریکا موگرینی»، مسئول سیاست خارجی اتحادیه اروپا، گفت «یوکیا آمانو»، مدیر کل آژانس بین‌المللی انرژی اتمی در دیدار به وی گفته ایران هیچ یک از درخواست‌ها برای انجام بازرسی از برنامه هسته‌ای خود را رد نکرده است.
خبرنگار وال‌استریت‌ژورنال به نقل از موگرینی گزارش داد: «ما هیچ جایگزینی برای توافق هسته‌ای ایران در نظر نگرفته‌ایم.»
ترامپ در سخنرانی مهم خود در روز جمعه از توافق هسته‌ای با ایران خارج نشد، اما گفت که پایبندی ایران به این توافق را تأیید نمی‌کند.

خبر

باید محتوا و معانی اصلی اربعین به مردم دنیا معرفی شود

وزیر کشور با اشاره به اینکه برای برگزاری مراسم اربعین تجربه سه سال گذشته را داریم، گفت: امیدواریم امسال مراسم اربعین با شکوه برگزار شده و ضعف‌های سال‌های قبل در برنامه‌ریزی ها مدنظر باشد.
به گزارش ایسنا، عبدالرضا رحمانی‌فضلی با اشاره به اینکه یک سال است جلسات ستاد مرکزی اربعین مرتب برگزار می‌شود، اظهار کرد: آقای ذوالفقاری، استانداران و همه دستگاه‌های اجرایی مرتبط تلاش‌های زیادی برای برگزاری این مراسم داشته‌اند.
وی با اشاره به اینکه راهپیمایی اربعین باید تجلی معرفت زائران باشد، افزود: چند سال است که مراسم اربعین در دنیا انعکاس داشته و همه افکار و عقاید و سلایق جهانی را به داوری و قضاوت فرا می‌خواند. در ظاهر این مراسم این گونه است که عده‌ای از نقطه‌ای راه می‌افتند و در نقطه دیگری مراسمی برگزار می‌کنند. ما وقتی موفق هستیم که محتوا و معنی مراسم اربعین را به مردم دنیا بشناسانیم.

جزئیات تخلفات جدید در "صندوق ذخیره فرهنگیان"

عضو هیأت‌رئیسه هیأت تحقیق و تفحص مجلس شورای اسلامی از صندوق ذخیره فرهنگیان، آخرین اخبار تخلفات در این صندوق را تشریح کرد.
اسدا... عباسی عضو هیأت‌رئیسه هیأت تحقیق و تفحص مجلس شورای اسلامی از صندوق ذخیره فرهنگیان در گفت‌وگو با تسنیم، با اشاره به روند تفحص از صندوق ذخیره فرهنگیان، اظهار داشت: بررسی اکثر شرکت‌های زیرمجموعه صندوق ذخیره فرهنگیان انجام شده است.
وی با بیان اینکه برخی از شرکت‌های مورد تحقیق هیأت تفحص از صندوق ذخیره فرهنگیان، گزارشات خود را به‌طور کامل در اختیار هیأت قرار نداده بودند، افزود: مقرر شده تا شرکت‌های باقی‌مانده نیز گزارشات تکمیلی خود را به هیأت ارسال کنند.
عضو هیأت‌رئیسه تفحص از صندوق ذخیره فرهنگیان با تأکید بر اینکه هیأت حداکثر تا پایان مهر فرصت دارد گزارش خود را به هیأت‌رئیسه مجلس ارائه کند، گفت: هیأت‌رئیسه تفحص از صندوق ذخیره فرهنگیان تا آبان‌ماه زمان دقیق قرائت این گزارش را در یکی از جلسات علنی مجلس اعلام می‌کند.
عباسی اضافه کرد: مقرر شده تا در هفته جاری اعضای هیأت‌رئیسه مجلس و هیأت تفحص صندوق فرهنگیان به‌همراه افرادی که در مظان اتهام هستند و تخلفات در زمان تصدی آنها رخ داده، نشست مشترکی داشته باشند تا آنها در جریان گزارش این قرار گیرند و آخرین دفاعیات خود را پیش از قرائت گزارش در جلسه علنی مجلس انجام دهند.
وی ادامه داد: قرار است در جلسه‌ای که با برخی افراد در مظان اتهام در پرونده تفحص از صندوق فرهنگیان داریم، اتهامات به آنها تفهیم شود و آنها نیز دفاعیات خود را ارائه دهند؛ در غیر این صورت پس از قرائت گزارش در مجلس باید دفاعیات خود را در قوه قضائیه ارائه کنند. عباسی در پاسخ به اینکه آیا میزان تخلفات صندوق ذخیره فرهنگیان بیش از ۱۲ هزار میلیارد تومان است، اظهار داشت: جابه‌جایی پول در بخش‌ها و شرکت‌های مختلف صندوق فرهنگیان انجام شده، اما میزان تخلفات کمتر از ۱۲ هزار میلیارد تومان است.
وی با بیان اینکه در صندوق ذخیره فرهنگیان ۲ نوع تخلف مالی و بانکی صورت گرفته، تصریح کرد: گزارش هیأت شامل بررسی تخلفات مالی است که قرار شده تا هیأت گزارشی از تخلفات بانکی هم تهیه و به هیأت‌رئیسه مجلس ارائه کند.
عضو هیأت رئیسه تفحص از صندوق ذخیره فرهنگیان در پایان خاطرنشان کرد: در یکی از موارد در پرونده تفحص از صندوق فرهنگیان، برای مثال با وثیقه ۲۵ میلیارد تومانی، وام ۲۵۰ میلیاردی دریافت شده است.

جهانگیری در جلسه ستاد اقتصاد مقاومتی

صیانت از اشتغال موجود در کنار ایجاد شغل جدید امری ضروری است

▪ مردم هیچ اعتنایی به سخنان ترامپ نکردند

دشمنان ملت ایران تصور می‌کردند که سخنان رییس جمهوری آمریکا تاثیرات اجرایی و روانی بر شاخص های اقتصاد ایران داشته باشد اما مردم ایران هیچ اعتنایی به این سخنان نکردند.
معاون اول رییس جمهوری در جلسه ستاد اقتصاد مقاومتی به گزارش سازمان برنامه و بودجه در خصوص شرایط موجود اقتصاد ایران اشاره کرد و گفت: اقتصاد کشور روند خوبی را آغاز کرده و باید این روند استمرار پیدا کند و لازم است که سازمان برنامه و بودجه کشور با حساسیت هرچه بیشتر این موضوع را دنبال کند تا بخش هایی که روند مثبت داشته اند با سرعت بیشتر به مسیر خود ادامه دهند و ضعف های موجود در برخی رشته های صنعتی نیز اصلاح شود.
به گزارش ایرنا وی همچنین اظهارکرد: ارزیابی دقیقی باید صورت گیرد و بررسی شود که با اجرای برنامه ها و سیاست های اقتصاد مقاومتی تا چه میزان اقتصاد کشور مقاوم شده است.
معاون اول رییس جمهوری افزود: پس از سخنرانی اخیر ترامپ درباره ایران و برجام، دشمنان ملت ایران تصور می‌کردند که سخنان رییس جمهوری آمریکا تاثیرات اجرایی و روانی مختلفی بر شاخص های اقتصاد ایران داشته باشد اما در عمل مشاهده کردیم که مردم ایران هیچ اعتنایی به این سخنان نکردند و در دنیا نیز روند همکاری ها و تجارت خارجی کشور تحت تاثیر قرار نگرفت که این دستاوردها تا حد زیادی مرهون اتکا به سیاست های کلی اقتصاد مقاومتی است و از طرف دیگر نشان می دهد که مردم ایران به توانمندی داخلی و آینده کشور امیدوار هستند.
جهانگیری ادامه داد: البته تا رسیدن به نقطه مطلوب و اجرای کامل اقتصاد مقاومتی فاصله زیادی وجود دارد و باید با تمرکز بیشتر و تلاش مضاعف این مسیر را ادامه دهیم.
وی در ادامه این جلسه به گزارش وزیر تعاون، کار و رفاه اجتماعی در خصوص اقدامات انجام شده برای اجرای برنامه اشتغال فراگیر و از آن جمله طرح تثبیت شغل، بر لزوم صیانت از مشاغل موجود اشاره کرد.
معاون اول رییس جمهوری گفت: موضوع ریزش شغل از اهمیت فراوانی برخوردار است و باید در کنار توجه به ایجاد فرصت های شغلی جدید، برنامه ریزی دقیقی برای تثبیت شغل و صیانت از اشتغال موجود کشور داشته باشیم.

قصد اعمال تحریم‌های بیشتر علیه ایران داریم

وزیر خزانه‌داری آمریکا می‌گوید پس از اعلام راهبرد جدید واشنگتن در قبال تهران قصد اعمال تحریم‌های بیشتری علیه ایران دارد.
«استیون منوچین»، وزیر خزانه‌داری آمریکا روز یکشنبه تصریح کرد قصد دارد به‌عنوان بخشی از راهبرد جدید واشنگتن در قبال ایران، سپاه پاسداران انقلاب اسلامی را هدف تحریم‌های تازه قرار دهد.
به‌نوشته رویترز، منوچین در مصاحبه با شبکه خبری فاکس‌نیوز در پاسخ به اینکه آیا قصد اعمال تحریم‌های بیشتر علیه سپاه را دارد، گفت: «بله، می‌خواهم این کار را انجام بدهم».
به گزارش تسنیم، وزیر خزانه‌داری آمریکا اضافه کرد: در نشست‌های اخیر بانک جهانی و صندوق بین‌المللی پول درباره این رویکرد آمریکا با همتایان بین‌المللی خود گفت‌وگو کرده است.
وی گفت: «گفت‌وگوهای بسیار مستقیمی با همتایانم درباره کارهایی که می‌خواهیم با ایران انجام بدهیم داشتم. با آنها درباره این موضوع همکاری خواهیم کرد».
«دونالد ترامپ»، رئیس‌جمهور آمریکا در یک سخنرانی روز جمعه با بیان ادعاهای بی‌پایه ایران را به نقض «روح توافق هسته‌ای» متهم کرد و گفت که پایبندی تهران را به آن اعلام نخواهد کرد.

وزارت خزانه‌داری آمریکا در بیانیه‌ای پس از سخنرانی ترامپ اعلام کرد که سپاه پاسداران انقلاب اسلامی را در فهرست سازمان‌های تحت تحریم به‌موجب اقدامات اصطلاحاً تروریستی قرار داده است.
اقدام واشنگتن در حالی صورت می‌گیرد که نقش سپاه پاسداران انقلاب اسلامی در مبارزه با گروه‌های تروریستی و جلوگیری از پیشروی داعش مورد تقدیر دولت‌های عراق و سوریه قرار گرفته است. در مقابل، ائتلاف تحت رهبری آمریکا بارها با هدف قرار دادن نیروهای ارتش سوریه به پیشروی گروه تروریستی داعش در سوریه کمک کرده است.

وزرای پیشنهادی علوم و نیرو پس از تعطیلات مجلس معرفی می‌شوند

عضو هیات رئیسه مجلس شورای اسلامی، از معرفی وزرای پیشنهادی علوم و نیرو پس از تعطیلات مجلس شورای اسلامی خبر داد.
محمدحسین فرهنگی در گفتگو با مهر، با اشاره به گذشت حدود دو ماه از مهلت سه ماهه رئیس جمهور برای معرفی وزرای پیشنهادی علوم و نیرو اظهار داشت: بر اساس اطلاعی که داریم این موضوع در دست اقدام است و قرار است پس از تعطیلات هفته جاری مجلس، وزرای پیشنهادی این دو وزارتخانه به مجلس معرفی شوند.
وی درباره گزینه های احتمالی دو وزارتخانه مورد اشاره تصریح کرد: در رابطه با وزارت نیرو به احتمال زیاد آقای اردکانیان معرفی می شود اما از گزینه پیشنهادی وزارت علوم، تحقیقات و فناوری اطلاع دقیقی نداریم.
عضو هیات رئیسه مجلس شورای اسلامی تاکید کرد: با توجه به ضرورت تعیین تکلیف این دو وزارتخانه و اینکه مجلس باید وقت کافی برای بررسی صلاحیت دو وزیر پیشنهادی و تصمیم گیری درباره آنها داشته باشد، توصیه ما به دولت این است که پیش از انقضای مهلت سه ماهه سرپرستی، گزینه های پیشنهادی خود را به مجلس معرفی کنند.
فرهنگی در عین حال خاطرنشان کرد: به نظر می رسد همین اتفاق هم می افتد و بعید است که مانند دوره قبل که برای وزارت علوم کار به حکم حکومتی کشید، این دوره این طور شود.
گفتنی است، در جریان معرفی وزرای پیشنهادی حسن روحانی به مجلس در تاریخ ۱۸ مردادماه، به بهانه انصراف «علی خاکی صدیق» گزینه احتمالی وزارت علوم، گزینه ای برای این وزارتخانه معرفی نشد و این وزارتخانه همچنان با سرپرست اداره می شود؛ وزارت نیرو هم بدلیل رای منفی مجلس به حبیب ا... بیطرف، از اواخر مردادماه تاکنون با سرپرست اداره می شود.
با توجه به رای اعتماد مجلس به وزرای پیشنهادی ۱۶ وزارتخانه در تاریخ ۲۹ مردادماه، مهلت سه ماهه سرپرستی دو وزارتخانه بدون وزیر، در تاریخ ۲۹ آبان ماه پایان می یابد؛ برخی نمایندگان مجلس معتقدند، با توجه به معرفی نکردن وزیر علوم همراه با سایر وزرا و درنتیجه، امکان نداشتن اعلام نظر مجلس درباره گزینه پیشنهادی، وضعیت اداره این وزارتخانه از جهت قانونی متفاوت از وزارت نیرو بوده و رئیس دولت باید بلافاصله گزینه دیگری را معرفی می کرده است.

خبر

اتحادیه اروپا، آمریکا را به پایبندی به تعهداتش در برجام فرامی خواند

مسئول سیاست خارجی اتحادیه اروپا در نشست شورای امور خارجه اتحادیه اروپا در لوگزامبورگ گفت: اتحادیه اروپا، آمریکا را به پایبندی به تعهداتش در توافق هسته ای ایران (برجام) فرامی خواند.
به گزارش ایرنا، فدریکا موگرینی، افزود: اجرای موفقیت آمیز این توافق (هسته ای) تضمین می کند که برنامه هسته ای ایران منحصرا صلح آمیز باقی خواهد ماند. تاکید اتحادیه اروپا بر این است که آژانس بین المللی انرژی اتمی به واسطه سیستم نظارتی جامع و سختگیرانه ای، هشت بار پایبندی ایران را به تعهدات هسته ای خود تایید کرده است.
موگرینی تصریح کرد: تصمیم ترامپ برای پرهیز از تایید پایبندی ایران به توافق هسته ای، فرآیندی داخلی و مربوط به آمریکا است. اتحادیه اروپا آمریکا را به پایبندی به تعهدات خود در برجام فرا می خواند و از این کشور می خواهد تا پیش از برداشتن هر گام بیشتری در این زمینه، عواقب آن را برای امنیت آمریکا و هم پیمانانش در نظر داشته باشد.
مسئول سیاست خارجی اتحادیه اروپا اضافه کرد: اتحادیه اروپا با اینکه نسبت به موشک های بالستیک و افزایش تنش ها در منطقه نگران است، بر اهمیت رسیدگی به این موارد، خارج از توافق برجام تاکید می کند. اتحادیه اروپا آماده است بطور فعالانه از هرگونه ابتکار عمل در جهت تضمین منطقه ای با ثبات، آرام و امن حمایت کند.

«هادی خامنه ای» از ریاست شورای هماهنگی جبهه اصلاحات انصراف داد

دبیرکل مجمع نیروهای خط امام(ره) از ریاست دوره ای شورای هماهنگی جبهه اصلاحات انصراف داد.
به گزارش مهر، نشست هفتگی شورای هماهنگی جبهه اصلاحات یکشنبه ۲۳ مهر به ریاست «ژاله فرامرزیان» برگزار شد.
نقد عملکرد شورای عالی سیاستگذاری اصلاح طلبان و بررسی همکاری یا همکاری نکردن با این شورا و همچنین بررسی درخواست ۹ حزب برای عضویت، از محورهای بحث شده در نشست شورای هماهنگی جبهه اصلاحات بوده است.
«سیدهادی خامنه ای» دبیرکل مجمع نیروهای خط امام(ره) که هفته گذشته ریاست دوره ای خود بر شورای هماهنگی جبهه اصلاحات را آغاز کرد، بنا به دلایلی از ریاست این شورا انصراف داده است.
با اعلام انصراف سیدهادی خامنه ای، نوبت ریاست دوره ای شورای هماهنگی جبهه اصلاحات به حزب اسلامی کار به دبیرکلی «حسین کمالی» رسیده است.

اختلاف‌های داخلی را با سعه‌صدر حل کنیم

مشاور رئیس دولت اصلاحات گفت: باتوجه به شرایط موجود باید با سعه صدر مشکلات را حل کنیم.
محسن مهرعلیزاده در گفت‌وگو با ایلنا، در پاسخ به این سوال که در شرایط فعلی که آمریکا درباره برجام عهدشکنی می‌کند، مسئولان در داخل باید چگونه نسبت به این مساله برخورد کنند، گفت: معتقدم نه در این مقطع بلکه در مقاطع دیگر هم، وحدت و همدلی تنها راه چاره است.
وی خاطرنشان کرد: در این برهه از زمان که در آمریکا فردی مانند ترامپ بر سر کار است که از نظر سیاسی آدمی ناواردی است و در داخل خود آمریکا بین مردم و حاکمیتش مقبولیت ندارد و با تهدیدهای عجیب و غریب هر روز یک بحران ایجاد می‌کند، ما باید همدلی و وحدت داشته باشیم.
مهرعلیزاده تاکید کرد: باید سعه‌صدر خود را بالا ببریم تا مشکلات موجود را حل کنیم. امروز همه ما باید مسأله اشتغال و معیشت مردم که بسیار مهم است، مرتفع کنیم که البته همه این‌ها زمانی حاصل می‌شود که وحدت باشد.
این عضو شورای عالی سیاست‌گذاری اصلاح‌طلبان ادامه داد: در عرصه بین‌الملل باید به هر زبانی که می‌توانیم دشمن را سر جایش بنشانیم.
مشاور رئیس دولت اصلاحات در خصوص اعمال محدودیت‌های جدید در مورد سید محمد خاتمی گفت: اگر وحدت و همدلی باشد نباید چنین اتفاقی بیفتد و اگر اختلافی در داخل وجود دارد باید آن‌ها را با سعه صدر حل کنیم. البته نمی‌توانیم قضاوت کنیم ولی نباید کاری کنیم که در فضای سیاسی تردید ایجاد شود.

آگهی حصر وراثت

آقای علی اکبری دارای شماره شناسنامه ۹ به شرح دادخواست کلاسه ۱۲۹/۲۴۵/۹۶/ح از این حوزه درخواست گواهی حصروراثت نموده و چنین توضیح داده که شادروان رضا قلی اکبری به شماره شناسنامه ۱۳۱۶ در تاریخ ۹۶/۷/۳ در اقامتگاه دائمی خود بدرود زندگی گفته ورثه حین‌الفوت آن متوفی/متوفیه منحصر است به:
۱-علی اکبری فرزند رضاقلی به شماره شناسنامه۹ متولد۱۳۶۱ صادره از حوزه مرکزی همدان گنبد فرزند متوفی ۲-حسین اکبری فرزند رضاقلی به شماره شناسنامه۱۸۲۶ متولد۱۳۴۱ صادره از حوزه مرکزی همدان گنبد فرزند متوفی ۳-محمود اکبری فرزند رضاقلی به شماره شناسنامه۱۶ متولد۱۳۹۶ صادره از حوزه مرکزی همدان گنبد فرزند متوفی ۴-حمداله اکبری فرزند رضاقلی به شماره شناسنامه۱۸۲۷ متولد۱۳۴۳ صادره از حوزه مرکزی همدان گنبد فرزند متوفی ۵-احمد اکبری فرزند رضاقلی به شماره شناسنامه۲۳ متولد۱۳۵۲ صادره از حوزه مرکزی همدان گنبد فرزند متوفی ۶-کبری اکبری فرزند رضاقلی به شماره شناسنامه۲۷۳۶ متولد۱۳۵۶ صادره از حوزه مرکزی همدان گنبد فرزند متوفی ۷-خدیجه اکبری فرزند رضاقلی به شماره شناسنامه۲۰۴۱ متولد۱۳۴۸ صادره از حوزه مرکزی همدان گنبد فرزند متوفی ۸-صغری اکبری فرزند رضاقلی به شماره شناسنامه ۲۷۳۷ متولد۱۳۵۷ صادره از حوزه مرکزی همدان گنبد فرزند متوفی اینک با انجام تشریفات مقدماتی درخواست مزبور را در یک نوبت آگهی می‌نماید تا هر کسی اعتراضی دارد و یا وصیتنامه از متوفی نزد او باشد از تاریخ نشر نخستین آگهی ظرف یک ماه تقدیم دارد والا گواهی صادر خواهد شد.
(م‌الف ۳۲۷۳)
رئیس حوزه شماره ۱۲۹ شورای حل اختلاف ایثارگران

مفقودی
کارت دانشجویی حنانه مظفرنیا فرزند حسین به شماره ملی ۳۸۶۰۸۱۸۹۴۵ رشته مهندسی مواد متالوژی دانشگاه بوعلی‌سینا به شماره دانشجویی ۹۳۳۲۱۶۹۰۱۵ مفقود گردیده و از درجه اعتبار ساقط می‌باشد.

مفقودی
کارت بازرگانی محمد رضا جباری فرزند اسد به شماره شناسنامه ۱۰۰ و شماره کارت ۳۸۰۱۵۰۶۳۱۲ صادره از اتاق بازرگانی صنایع و معادن استان همدان مفقود گردیده و از درجه اعتبار ساقط می‌باشد.

مفقودی
کارت دانشجویی هانیه رجایی فرزند مهدی به شماره ملی ۵۰۲۰۱۰۵۰۳۱ رشته ادبیات عرب دانشگاه بوعلی‌سینا به شماره دانشجویی ۹۵۱۲۲۶۱۰۱۴ مفقود گردیده و از درجه اعتبار ساقط می‌باشد.

مفقودی
کارت دانشجویی مرضیه شمس الهی فرزند عبدالمجید به شماره ملی ۳۹۷۰۲۲۷۷۴۷ رشته مهندسی ادبیات عرب بوعلی‌سینا به شماره دانشجویی ۹۵۱۲۲۶۱۰۲۵ مفقود گردیده و از درجه اعتبار ساقط می‌باشد.

آگهی ارزیابی کیفی (مناقصه شماره ۲۵-۹۶ یک مرحله‌ای)
شماره مجوز : ۱۳۹۶.۳۲۲۵
موضوع مناقصه : پروژه احداث شبکه تغذیه و توزیع گاز و ساخت و نصب انشعابات پراکنده در شهرستان بهار
شرکت گاز استان همدان در نظر دارد عملیات اجرایی پروژه مذکور را از طریق مناقصه به شرح ذیل به پیمانکاران واجدالشرایط واگذار نماید.
شرح مختصر کار:
۱- احداث شبکه تغذیه گاز با استفاده از لوله‌های فلزی ۸ اینچ به متراژ تقریبی ۲۰۰ متر
۲- احداث شبکه توزیع گاز با استفاده از لوله‌های فلزی ۲ و ۸ اینچ به متراژ تقریبی ۱۵۰۰ متر
۳- احداث شبکه توزیع گاز با استفاده از لوله‌های پلی‌اتیلن ۶۳ الی ۱۶۰ میلیمتر به متراژ تقریبی ۶۵۰۰ متر
۴- ساخت و نصب ۳۵۰ علمک
۵- مبلغ برآورد اولیه پروژه ۶/۵۳۶/۱۷۲/۰۰۰ (شش میلیارد و پانصدوسی‌وشش میلیون و یکصدوهفتادودو هزار) ریال می‌باشد.
۶-مبلغ تضمین‌شرکت‌درمناقصه۳۲۶/۸۰۸/۶۰۰(سیصدوبیست‌وشش میلیون و هشتصدوهشت هزار و ششصد) ریال می‌باشد که به صورت یکی از تضامین قابل قبول معتبر در آیین‌نامه می‌باشد.
۷- مدت اجرای پروژه ۳۶۰ روز می‌باشد.
متقاضیان شرکت در مناقصه از تاریخ درج آگهی به مدت یک هفته مهلت دارند ضمن نامه اعلام آمادگی جهت شرکت در مناقصه مذکور، نسبت به دریافت اسناد ارزیابی کیفی به آدرس ذیل اقدام نمایند.
تاریخ تحویل پاکت ارزیابی کیفی حداکثر تا ساعت ۱۱ روز دوشنبه ۱۳۹۶/۰۸/۱۴ می‌باشد.
محل تحویل همدان، میدان شیرسنگی، ساختمان مرکزی شرکت گاز استان همدان، طبقه اول، اتاق ۲۰۴، امور قراردادها می‌باشد.
ضمناً هزینه درج آگهی به عهده پیمانکار برنده خواهد بود.
تلفن: ۴-۳۸۲۶۰۵۷۱ و ۸-۳۸۲۶۱۰۷۵
دورنویس: ۰۸۱-۳۸۲۵۶۲۰۷
آدرس اینترنت: www.nige-hm.ir
روابط عمومی شرکت گاز استان همدان

پیام تاریخ، تمدن و فرهنگ مادستان
The Message Of Madestan's History & Civilization & Culture
روزنامه همدان پیام
۵
سه شنبه ● ۲۵ مهرماه ۱۳۹۶ ● شماره ۳۰۳۸
جامعه
ejtemaei@hamedanpayam.com

کتب درسی دانشگاهی استانداردسازی می‌شوند

پروژه استاندارد سازی کتب درسی دانشگاهی در شورای توسعه پژوهش و فناوری در علوم انسانی تصویب شده است.معاون پژوهشی وزارت علوم گفت: براساس این پروژه سازمان سمت وظیفه دارد تا کتب درسی دانشگاهی را استاندارد سازی کند.
وحید احمدی در گفتگو با مهر خاطرنشان کرد: این پروژه تمامی کتب درسی دانشگاهی را شامل می‌شود.
احمدی تاکید کرد: قرار است فاز مطالعاتی این پروژه در دو ماه انجام شود و پس از ارائه در شورای توسعه پژوهش و فناوری علوم انسانی فاز بعدی آن آغاز شود.
وی بیان کرد: نتیجه این پروژه پس از تصویب در این شورا به عنوان یک دستورالعمل ابلاغ خواهد شد.

یکسان سازی فیش حقوق بازنشستگان کشوری

تمامی فیش‌های حقوقی بازنشستگان تحت پوشش صندوق بازنشستگی در سراسر کشور یکسان سازی می‌شوند.مدیرکل امور مالی صندوق بازنشستگی کشوری اظهار داشت: با توجه به اینکه فیش‌های حقوقی بازنشستگان با فیش‌های حقوقی که توسط دستگاه‌های اجرایی توسط این صندوق صادر می‌شود، متفاوت است، از تیرماه امسال نسبت به طراحی مجدد سامانه پرداخت مستقیم حقوق اقدام شد.به گزارش خبرآنلاین، حسین بخشی زاده، تاکید کرد: با اجرای این طرح و تغییرات و به روزرسانی سامانه پرداخت مستقیم حقوق، تمامی فیش‌های حقوقی بازنشستگان کشوری در سراسر کشور یکسان خواهد شد.وی یادآور شد: بر خلاف گذشته ارسال ریز بدهی‌ها مثل اقساط وام، کد ملی، اضافات و کسورات حقوق به صورت یکجا در یک فایل قابل انجام است.

پایان آذر آخرین مهلت بخشودگی ۲ برابری جرایم معوق

طرح بخشودگی دیرکرد جرایم رانندگی معوق تا پایان سال ۹۵ پایان آذرماه به اتمام می‌رسد.به گزارش مهر رئیس پلیس راهور ناجا گفت: : بر اساس قانون بودجه ۹۶ مقرر شده در صورتی که مالکان وسایل نقلیه نسبت به پرداخت اصل جرایم معوق رانندگی خود تا پایان سال ۹۵ اقدام کنند، ۲ برابری دیرکرد آنها بخشوده شود.
تقی مهری افزود: در صورتی که مالکان وسایل نقلیه در مهلت مقرر نسبت به پرداخت جرایم معوق خود اقدام نکنند، به طور سیستمی جریمه ۲ برابری آنها مجددا اعمال می‌شود.
وی گفت: این فرصت بسیار خوبی است که قانونگذار در اختیار هموطنان قرار داده است تا بتوانند نسبت به پرداخت دیون معوقه خود اقدام کنند.

لزوم تغییر در فرهنگ غذایی مردم

چاقی در ایران ۵۰ برابر جهان است

با مروری به هفته جهانی غذا در سال گذشته درمی‌یابیم که شعارجهانی غذا در آن سال"تغییرات آب و هوایی و تغییر الگوی کشت" تعریف شد تا بر اساس آن تولید کنندگان به تولید فرآورده‌هایی بپردازند که بتواند امنیت غذایی مردم و نیاز آنان را تامین کند

اما با این حال باید دید پس از یک سال چه تغییری در الگوی کشت صورت گرفت و آیا با توجه به آب بر بودن برخی محصولات و نیز کاهش پروتئین‌های دامی تولیدکنندگان ما به سوی کشت کم آب بر و جایگزینی پروتئین‌های گیاهی با دامی رفتند یا نه؟

با تحقیق روی این موضوع لااقل در استان همدان درمی‌یابیم که مسئولان هیچ تغییری در روند تولیدات استان نداشته اند و شعار هفته جهانی غذا فقط به یک هفته ختم شده است که باید در این خصوص تدبیر نمود.

امسال نیز برای هفته جهانی غذا شعار «تغییر آینده مهاجرت، سرمایه‌گذاری در امنیت غذایی و توسعه روستایی» در نظر گرفته شده است که بر مساله مهاجرت روستائیان به عنوان اصلی ترین محورهای تولید غذایی و به خطر افتادن امنیت غذایی مردم تاکید دارد.

با توجه به روند رو به رشد مهاجرت، روستاها در حال خالی شدن هستند لذا سازمان غذا و دارو برای تامین مایحتاج غذایی مردم به دنبال استفاده از فرآورده‌های تراریخته، کودهای شیمیایی، سموم و آفت‌کش‌ها است که البته این خود می‌تواند تهدیدی برای سلامت مردم باشد.

معاون غذا و داروی دانشگاه علوم پزشکی استان همدان دیروز در نشستی با خبرنگاران با اشاره به اینکه باید الگوهای صحیح غذایی به یک فرهنگ تبدیل شود، افزود: با توجه به گسترش روزافزون انواع بیماری‌های غیرواگیر و نیز بالا بودن نرخ چاقی، دیابت و سرطان در ایران نسبت به میانگین جهانی، لازم است در خصوص تغذیه سالم بیش از پیش تدبیر کنیم.

ایرج خدادادی باید با آموزش فرهنگ مصرف غذا در راستای سلامت مردم تلاش کنیم که این مهم در بخش محصولات صنعتی بر عهده ما بوده اما در بخش غذاهای خانگی بر عهده بانوان است.

وی ادامه داد: حال که مرگ‌ومیر در کشور ما ۲ برابر شده، نباید اجازه داد که نسل آینده شاهد مرگ و میری بیش از این در بین اعضای خانواده باشند.

خدادادی با اشاره به اینکه ۲ سال پیش میزان چاقی در کشور ۲ میلیون نفر و هم‌اینک به ۱۱ میلیون نفر رسیده است افزود: برای حفظ سلامت مردم «شورای پیام‌رسان سلامت» تشکیل شده است که یکی از رسانه‌های استان نیز در این شورا عضو است.

وی آماری نیز از شیوع جهانی چاقی در جهان داد و گفت: شیوع چاقی در جهان ۱۲ درصد اما در کشور ما به ۵۰ درصد رسیده چنانچه این معضل به کودکان نیز سرایت کرده و این آمار از ۶/۷ به ۱۴ درصد رسیده است. در حقیقت آینده ما را کودکانی تشکیل خواهند داد که از همان ابتدا دارای مشکلات سلامتی می‌باشند.

معاون غذا و داروی علوم پزشکی استان همدان با اشاره به اینکه از ابتدای طرح تحول سلامت، حدود هزار میلیارد تومان اعتبار از طرف علوم پزشکی در استان هزینه شده است، گفت: عمده این هزینه‌ها برای درمان بیماری‌ها و یا تجهیزات درمانی بوده است. در حالی که با اصلاح برخی فرهنگ‌ها می‌توانستیم این اعتبار را در راستای پیشگیری و جلوگیری از بروز برخی بیماری‌ها هزینه کنیم.

خدادادی در پاسخ به سؤال یکی از خبرنگاران در خصوص کیفیت نان استان همدان گفت: با استمرار نظارت‌هایی که بر نانوایی‌ها و مراکز تولیدی صورت گرفته، هم‌اینک کیفیت آرد استان همدان بهتر از کیفیت آرد سایر استان‌هایی است که در آنها نظارت صورت می‌گیرد.

***

در بخش دوم این جلسه معاون غذا و داروی علوم پزشکی استان همدان به سؤالات پاسخ داد که در زیر می‌خوانید:

امنیت غذایی و تغییر فرهنگ تغذیه با افزایش شمار فست‌فودها فاصله دارد. در این خصوص چه نظری دارید؟

ارائه مجوز به فست‌فودها در حیطه کاری ما نیست. اتحادیه اصناف که تابع مقررات وزارت بهداشت نیست، مجوز فست‌فودها را صادر می‌کند. معتقدم که باید حد و حدودی برای توسعه اینگونه صنوف قائل شویم؛ چراکه یکی از مضرات سلامت مردم از طریق همین‌هاست.

آزمایشگاه کنترل سموم غرب کشور که در همدان دایر شده است، چه نوع فعالیتی دارد؟

این آزمایشگاه در حوزه غذا و دارو تمام آنالیزها را انجام می‌دهد. سال گذشته برای خرید ۲ دستگاه، ۲ میلیارد تومان هزینه شد که ۱۳۰ نوع سم کشاورزی را در مواد غذایی شناسایی می‌کند. فعالیت این آزمایشگاه چنان است که استان‌های همجوار نیز نمونه‌های خود را به همدان ارسال می‌کنند.

الگوی غذایی سالم را چگونه تعریف می‌کنید؟

برای فرآورده‌های صنعتی نشانگرهایی رنگی روی مواد درج شده که در این جدول ۵ شاخص مهم از جمله میزان کالری، میزان قند، چربی، نمک، اسیدهای چرب به شکل ساده روی کالاهای تولیدی درج شده است تا بر اساس این نشانگرها افراد با توجه به سلامت خود از آنها استفاده کنند.
همچنین نشان اصالت کالا با سامانه TTAC در حال اجراست که به افزایش دانش مردم با طرح برچسب اصالت بر روی کالا تأکید دارد.
مردم برای آگاهی از نوع کالاهایی که گاهی به صورت قاچاق عرضه می‌شود، می‌توانند کد موجود در آن را با ارسال به علوم پزشکی پیگیری کنند.
نشان ایمنی سلامت را داریم که نشان می‌دهد کالا با استانداردهای بالایی ساخته شده است.

در بحث محصولات تراریخته موضع علوم پزشکی چیست؟

در سازمان غذا و دارو مدیریتی برای نظارت بر محصولات تراریخته وجود دارد که مجوز لازم را صادر می‌کند. این محصولات با توجه به نرخ بالای مهاجرت و کمبود مواد غذایی ضرورت پایداری جامعه است.

در خصوص کمبودهای دارویی در استان توضیح بفرمایید.

کمبود داروها در برخی اقلام دارویی به صورت کشوری است و با توجه به اینکه توزیع آنها بر اساس تولید و توزیع شرکت تولیدی است، در کل در استان همدان حدود ۲۰ قلم دارو کمبود داریم که تأمین نشدن مواد اولیه، تحریم‌ها و... علت اصلی آن است.

به نظر می‌رسد در استان همدان با کمبود داروخانه شبانه‌روزی مواجه هستیم. توضیح دهید.

ایجاد داروخانه شبانه‌روزی به نسبت جمعیت شهری است. در همدان به ازای هر ۶۰ هزار نفر یک داروخانه شبانه‌روزی وجود دارد که تعداد آنها هم‌اینک ۱۰ داروخانه است ولی برای شهرهای زیر ۵۰۰ هزار نفر، برای هر ۷۰ هزار نفر یک داروخانه شبانه‌روزی در نظر گرفته می‌شود اما با این حال اگر احساس شود که در منطقه‌ای با شرایط خاص می‌توان داروخانه ایجاد کرد، به تشخیص علوم پزشکی می‌توان در آن منطقه اقدام به تأسیس داروخانه کرد.

۸۰ درصد نابینایان بیکار هستند

معاون توانبخشی سازمان بهزیستی با اشاره به اینکه ۸۰ درصد نابینایان در کشور بیکار هستند، گفت: در طرحی، برای خانوارهای ۵ معلول به بالا خدمات حمایتی ویژه‌ای در نظر گرفته شده است.
به گزارش فراو، حسین نحوی‌نژاد، افزود: در حال حاضر نابینایان با مشکلات زیادی برای عبور و مرور مواجه هستند و آن نیز به این دلیل است که اماکن و ادارات برای استفاده این افراد مناسب‌سازی نشده‌اند و همچنین از نظر تجهیزات نیز با مشکلاتی مواجه هستند.
وی با اشاره به اینکه ۳۰ میلیون نفر نابینای مطلق در دنیا وجود دارد، گفت: بیماری‌هایی مانند عفونت چشمی و آب‌سیاه به همراه مشکلات ژنتیکی باعث ایجاد نابینایی می‌شود که برخی از این بیماری‌ها در کشور با توجه به امکانات پزشکی ما برطرف شده و در غربالگری چشم تاکنون سه میلیون و ۲۰۰ هزار کودک سه تا پنج ساله مورد معاینه قرار گرفته‌اند که از این میان ۱۶ هزار نفر آنها مشکوک به بیماری آمبیوپی بودند.
معاون توانبخشی سازمان بهزیستی با تأکید بر اینکه ۱۵۰ هزار فرد کم‌بینا و نابینا در کشور زندگی می‌کنند، اظهار داشت: ۳۰ هزار نفر آنها نابینای شدید هستند که ۶۵ درصد آنها مرد و ۳۵ درصد نیز زن هستند.معاون توانبخشی سازمان بهزیستی به مشکلات بیکاری و مستمری ناچیز مددجویان اشاره کرد و گفت: بیکاری در میان نابینایان بیش از سایرین به چشم می‌خورد، به طوری که ۸۰ درصد نابینایان کشور بیکار هستند و به همین دلیل یکی از اقدامات سازمان بهزیستی این بوده که در اصلاحیه قانون جامع حمایت از معلولان، مورد اصلاح و تأکید قرار گرفته است.وی گفت: قانون حمایت از معلولان که در سال ۸۳ به تصویب رسید، کارآیی لازم را در اجرا نداشت، به همین دلیل با استفاده از نظرات کارشناسان و متخصصین ذیربط، بندهایی از آن مورد اصلاح قرار گرفت که یکی از آنها مناسب‌سازی برای استفاده معلولان است که البته منتظر تصویب نهایی این قانون در مجلس هستیم.

مناسبت

هفته‌ای برای پیوند اولیا با مربیان

انجمن اولیاء و مربیان مظهر همکاری خانه و مدرسه در امر تعلیم و تربیت کودکان و نوجوانان است. خانه و مدرسه دو نهاد تربیتی مهم به شمار می‌آیند که در صدر عوامل تأثیرگذار بر روند رشد و تکامل رفتار و منش نوباوگان جامعه قرار دارند، و مهم ترین عامل در تربیت و رشد فکری و اخلاقی، هماهنگی و هم سویی نظری و عملی میان مربیان و خانواده است.
هر یک از دو کانون خانه و مدرسه، به تنهایی امکان عمل موفقیت آمیز نخواهد داشت و باید به عنوان یک مرکز و یک نهاد تعلیماتی و تربیتی تلقی شوند و مجموعه سیاست و برنامه‌هایی که آموزش و پرورش طراحی و به اجرا درمی‌آورد، در این دو کانون بر اساس یک سیاست، یک بینش و یک هدف دنبال شود...

ضرورت پیوند اولیاء و مربیان

اولیا به عنوان صاحبان اصلی سرمایه‌های با ارزش، دارای حق اظهار نظر، حق نظارت و در بعضی موارد حق دخالت در مسائل آموزش و پرورش هستند و تنها در این صورت است که فرآیند پیچیده و عمیق تربیت و تعلیم می تواند به شکل درست و شایسته‌ای به اجرا گذاشته شود و موجب رشد و تعالی شود. ممکن است رفتار و شیوه‌های تربیتی مربیان با رفتار و روش‌های تربیتی اولیا در خانواده متفاوت و یا احیاناً متضاد باشد که در این صورت تاثیرهای ویرانگری بر شخصیت کودک دارد.
از این اصل مسلم تربیتی می‌توان ضرورت ارتباط و تبادل نظر میان اولیا با مربیان را درک کرد. این ارتباط در سیستم آموزشی و پرورشی ما از طریق انجمن اولیا و مربیان صورت می‌گیرد. انجمن اولیا و مربیان هیات منتخبی از پدران و مادران دانش آموزان و مربیان مدرسه است که با هدف تلاش و همکاری در جهت پیشبرد امور آموزش و پرورش دانش آموزان تشکیل می‌شود.
این هیات پیشنهادها و طرح های مفید را به مدیر و دیگر مسئولان مدرسه ارائه می کند و در اداره بهتر امور یار و یاور صمیمی مدیران محسوب می شود. برای فعالیت انجمن‌های اولیا و مربیان، آئین‌نامه ویژه‌ای تدوین شده است.
مهم‌ترین نقش در پرورش و رشد فکری و روانی کودک بر عهده‌ی نخستین نهاد تربیتی است. از سوی دیگر، تا هنگامی که اهمیت ارتباط میان خانواده و مدرسه برای اولیا روشن نشود، نمی‌توان آن‌ها را در مسائل آموزشی و پرورشی دانش آموز مشارکت داد.
خانه و مدرسه زمانی می‌توانند رسالت آموزشی و تربیتی خاص خود را به نحو مطلوب انجام دهند که هر یک شناخت تربیتی کافی داشته باشند و نقش تربیتی خاص خود را با بصیرت ایفا کنند.
انجمن اولیا و مربیان که در جهت رشد و آگاهی پدران و مادران و دست اندرکاران تعلیم و تربیت در مدارس گام بر می‌دارد، باید در تعلیم و تبیین نقش‌های تربیتی خانه و مدرسه اهتمام ورزد.
یکی از استادان روانشناسی کودک و متخصص کودکان، درباره اهمیت ارتباط میان والدین با مدرسه می‌گوید: "وقتی کودک می‌بیند که شما مدرسه و فعالیت های مربوط به آن را آنقدر مهم دانید که در آن شرکت کنید، در درون خود احساس رضایت می‌کند. شرکت در جلسات خانه و مدرسه به فرزند شما فهماند که اطلاعات واسطه و آزادانه بین شما و آموزگار او رد و بدل شود. اگر شما به مدرسه اهمیت بدهید، کودک نیز برای مدرسه و آموزگارش احترام بیشتری قابل می‌شود.
وی می‌گوید کودکانی که والدین‌شان در فعالیت‌های مربوط به مدرسه شرکت می‌کنند، نوعی روحیه اجتماعی پیدا می‌کنند و نسبت به جامعه و مسائل مربوط به آن احساس مسئولیت بیشتری دارند.
اولیا به عنوان صاحبان اصلی سرمایه‌های با ارزش، دارای حق اظهار نظر، حق نظارت و در بعضی موارد حق دخالت در مسائل آموزش و پرورش هستند و تنها در این صورت است که فرآیند پیچیده و عمیق تربیت و تعلیم می‌تواند به شکل درست و شایسته‌ای به اجرا گذاشته شود و موجب رشد و تعالی شود. ممکن است رفتار و شیوه‌های تربیتی مربیان با رفتار و روش های تربیتی اولیا در خانواده متفاوت و یا احیاناً متضاد باشد که در این صورت تاثیرهای ویرانگری بر شخصیت کودک دارد.
از این اصل مسلم تربیتی می‌توان ضرورت ارتباط و تبادل نظر میان اولیا با مربیان را درک کرد. این ارتباط در سیستم آموزشی و پرورشی ما از طریق انجمن اولیا و مربیان صورت می‌گیرد.
بی‌تردید مهم ترین نقش در پرورش و رشد فکری و روانی کودک بر عهده ی نخستین نهاد تربیتی است. از سوی دیگر، تا هنگامی که اهمیت ارتباط میان خانواده و مدرسه برای اولیا روشن نشود، نمی‌توان آن‌ها را در مسائل آموزشی و پرورشی دانش آموز مشارکت داد. خانه و مدرسه زمانی می‌توانند رسالت آموزشی و تربیتی خاص خود را به نحو مطلوب انجام دهند که هر یک شناخت تربیتی کافی داشته باشند و نقش تربیتی خاص خود را با بصیرت ایفا کنند. انجمن اولیا و مربیان که در جهت رشد و آگاهی پدران و مادران و دست‌اندرکاران تعلیم و تربیت در مدارس گام بر می‌دارد، باید در تعلیم و تبیین نقش‌های تربیتی خانه و مدرسه اهتمام ورزد.

نیش و نوش

مهر: برخورد جدی با فروشندگان تجهیزات پلیسی
پس چطور برای بچه‌هامون لباس پلیسی بگیریم؟!!
همدان‌پیام: مردم به استانداردها اعتماد ندارند
بدون شرح!!
برنا: ربودن ۲ خواهر به خاطر جواب منفی به خواستگار!
حواستون به خواستگاراتون باشه جواب منفی بدین علاوه بر خودتون یکی دیگه هم می‌بره!!
شرق: دوربین روی لباس پلیس؛ از تهران تا آمریکا
بالاخره این همه مقاماتمون برای برجام رفتن آمریکا نتیجش این بود دیگه!!
تسنیم: در نبود سرانه دولتی مدارس حتی در مناطق محروم به امید پول خانواده‌ها هستند
اونوقت می‌گن دادن پول اجباری نیست!!
فارس: دانشگاه فرهنگیان در برزخ تغییر مدیریت
چه برزخی کمبود مدیر تو کشور ما غوغا می‌کنه!!
ایلنا: رئیس‌جمهوری فرانسه: به ترامپ گفته‌ام که سیاستش درقبال ایران «بد است»
کو گوش شنوا!!
برنا: اشرفی: کاروان ایران با نام همیشه جاوید «خلیج فارس» در بازی‌های پارالمپیک جوانان شرکت می‌کند
تا کور شود هر آنکه نتواند دید!!
خبرآنلاین: پاک‌آیین: مشکل ترامپ تنها ایران نیست، او با اوبامای رنگین‌پوست مشکل دارد
معلومه که بور و سیاه پوست با هم نمی‌سازن!!
همدان‌پیام: سیاسی بازی نباشد شهر توسعه پیدا می‌کند
آخه سیاست یکی از شگردهای ماندن در پست شهرداری هستش!!
تسنیم: جزئیات تخلفات جدید در "صندوق ذخیره فرهنگیان"
این صندوق هم برای خودش گنجیِ که هر چقدر بر می‌دارن تمومی نداره!!
برنا: خانم موگرینی نگران عدم پایبندی آمریکا به تعهداتش است.
اگه ترامپ پایبند نباشه حسابی شرمنده ظریف می‌شه!!

حوادث

۹۴باند قاچاق کالا و ارز امسال در همدان منهدم شد

۹۴ باند قاچاق کالا و ارز از ابتدای سال جاری تاکنون در این استان متلاشی و منهدم شده است.
فرمانده انتظامی استان همدان گفت: میزان کشفیات کالای قاچاق از نظر ارزشی در سال جاری به هزار و ۱۶۰ میلیارد ریال رسیده است.
بخشعلی کامرانی صالح بیان کرد: انتظامی همدان در راستای تحقق شعار سال با تلاش شبانه روزی در امر مبارزه با قاچاق کالا و ارز جدی است چون تلاش در این حوزه موجب کمک به اقتصاد کشور و برقراری امنیت اقتصادی می شود.
فرمانده انتظامی استان همدان گفت: رونق تولید و اقتصاد در کشور بستگی به تلاش و کار مضاعف در تمامی عرصه های اقتصادی دارد.
کامرانی صالح افزود: اگر وابستگی به کالاهای خارجی از بین برود و متکی به کالاهای تولید شده داخلی باشیم به طور حتم کشور در مسیر رونق اقتصادی حرکت می کند.
وی درباره نقش پلیس در رونق اقتصادی کشور بیان کرد: پلیس با تمام توان در برابر هرگونه فعالیتی که موجب ضربه به اقتصاد کشور شود می ایستد و اجازه نمی دهد قاچاقچیان آزادانه به فعالیت خود ادامه دهند.
وی کشف تخصصی در این حوزه را از وظایف پلیس آگاهی دانست و افزود: باید از ظرفیت سایر پلیس های تخصصی نیز در حوزه کشف کالای قاچاق استفاده شود و همه باید درحفظ حقوق بیت المال تلاش کنند.
فرمانده انتظامی استان همدان اظهارکرد: هماهنگی با استان های همجوار در راستای مبارزه با قاچاق کالا و ارز موثر است و اشرافیت اطلاعاتی و بهره گیری از خلاقیت های موجود و تخصصی در این حوزه می تواند پلیس را در حوزه کشفیات کمک کند.
کامرانی صالح افزود: ۱۶۰ میلیارد ریال کالای قاچاق در ۵۰ روز گذشته در همدان کشف و ضبط شده است و پلیس استان با هوشیاری کامل تمامی محورهای ارتباطی را به صورت دقیق رصد و با هرگونه قاچاق کالا و ارز با جدیت مقابله می کند.
وی اضافه کرد: همدان یکی از استان ها در مسیر جابه جایی قاچاق کالا و ارز است بنابراین ضرورت توفیق در مقابله با قاچاقچیان، آشنایی با شیوه و شگرد آنان است.

دانشگاه

اعلام زمان توزیع کارت اینترنتی برگزاری آزمون

براساس برنامه زمانی پیش‌بینی شده آزمون کارشناسی ارشد فراگیر دانشگاه پیام نور در سال ۹۶ روز جمعه ۸ دی ماه برگزار خواهد شد و داوطلبان لازم است که از روز چهارشنبه ۶ دی ماه تا روز پنج شنبه ۷ دی ماه ۹۶ با مراجعه با پایگاه اطلاع‌رسانی سازمان سنجش نسبت به تهیه پرینت کارت شرکت در آزمون اقدام کنند.
داوطلبان لازم است پس از مطالعه دقیق دفترچه راهنما برای ثبت‌نام به سایت سازمان سنجش مراجعه و نسبت به تکمیل تقاضانامه ثبت‌نام اینترنتی اقدام کنند.
با توجه به تأثیر ۲۰ درصدی معدل دوره کارشناسی توصیه می‌شود که داوطلبان معدل خود را با توجه به توضیحات دفترچه راهنما با دقت درج کنند.
اگر داوطلبان از طریق کافی نت اقدام به ثبت‌نام می‌کنند تمام مراحل ورود اطلاعات ثبت‌نامی را شخصا انجام دهند یا بر انجام امور مربوط نظارت مستقیم داشته باشند.

نکته

استرس، مهم‌ترین عامل ابتلا به بیماری‌های قلبی است.

به گزارش ایسنا، تاثیر منفی استرس بر سلامت شناخته شده است، اما محققان این‌بار عنوان کردند که استرس می‌تواند عامل اصلی و مهم در ابتلا به بیماری‌های قلبی و عروقی باشد.
خستگی شدید مردان و درد قفسه سینه در زنان از علائمی است که باید درباره احتمال حمله قلبی به آن توجه شود.۶۴ درصد از متخصصان قلب عنوان می‌کنند که استرس، عامل اصلی ابتلا به بیماری‌های قلبی – عروقی است.
علاوه بر آن، ۶۸ درصد از پزشکان ادعا می‌کنند که استرس در هر گروه سنی می‌تواند برای بیماران قلبی آسیب بسیاری به همراه داشته باشد و سن عامل تعیین‌کننده بیماری قلبی نیست.مشکلات مالی، شغلی، بهداشتی، فشارهای اجتماعی و بسیاری از موارد دیگر منجر به استرس در زندگی می‌شوند و مشکلاتی برای سلامتی ایجاد می‌کنند که گاهی می‌تواند خطرساز باشد.این مطالعه مسیر تحقیقات گذشته رو که مطرح می‌کردند رژیم نامناسب و فعالیت نداشتن عامل اصلی ابتلا به بیماری‌های قلبی است، عوض می‌کند.

بهداشت

مصرف نمک و شکر ایرانی‌ها فراتر از حد مجاز

مصرف شکر و نمک در جامعه فراتر از حد مجاز است، وزارت بهداشت نظارت بر واردات غذا از مبادی ورودی کشور را بر عهده دارد.
به گزارش مهر، وزیر بهداشت با اعلام این مطلب اظهارداشت: مصرف نمک در کشور ۱۰ درصد کاهش یافت اما مصرف نمک در ایران، بیش از دو برابر میزان مصرف نمک در کشورهای پیشرفته و استانداردهای سازمان جهانی بهداشت است.
سید حسن هاشمی گفت: مردم ایران به طور متوسط روزانه ۸۵ گرم شکر مصرف می کنند و مصرف آن حداقل باید ۲۵ درصد کاهش یابد
وزیر بهداشت گفت: در مورد روغن پالم، به آنچه گفتیم، عمل کردیم و استفاده از آن در محصولات لبنی حذف شد اما در برخی صنایع مانند شیرینی، شکلات و بستنی، استفاده از پالم ضروری و لازم است اما تعرفه واردات این محصول، افزایش قابل توجهی یافت.
هاشمی بیان کرد: مردم از کیفیت مواد غذایی وارداتی به ویژه برنج و غلات از مبادی رسمی کشور، اطمینان و اعتماد داشته باشند و به شایعات توجه نکنند.

پیام تاریخ، تمدن و فرهنگ مادستان
The Message Of Madestan's History & Civilization & Culture
روزنامه همدان پیام
۶
سه شنبه ● ۲۵ مهرماه ۱۳۹۶ ● شماره ۳۰۳۸
اقتصاد
eghtesad@hamedanpayam.com

جزئیات صادرات لبنیات ایران به آمریکا

دبیرانجمـــن لبنی با بیان اینکه چند کانتینر محصول لبنی به عنوان نمونه و برای اخذ گواهی FDA آمریکا به این کشور صادر شده است،گفت: قیمت ۳ محصول لبنی در سازمان حمایت نهایی شده و بزودی ابلاغ می‌شود.
رضا باکری درباره آخرین وضعیت بررســی و تعیین قیمت ۳ محصول لبنی (شیر، ماست و پنیر) در سازمان حمایت اظهارداشت: بررسی وضعیت قیمت این ۳ فرآورده تقریبا نهایی و به هیات تعیین و تصویب قیمت‌ها فرستاده شده است بنابراین بزودی قیمت آنها ابلاغ خواهد شد.
وی درباره اینکه آیا مشخص است چه تغییراتی در قیمت این کالاها ایجاد شده است؟ به مهر گفت: ما هیچ اطلاعی از این مساله نداریم و باید منتظر ابلاغ سازمان حمایت بمانیم.
باکری گفت: صادرات انجام شده به آمریکا در حد ارسال چند نمونه بوده است و به صورت تجاری نبوده است.

اوج‌گیری نرخ بلیت پروازهای اربعین با شیب تند

با وجود تأکید سازمان هواپیمایی کشور بر فروش بلیت پرواز اربعین با نرخ مصوب، اما نرخ این پروازها در فاصله ۳ هفته مانده تا ایام اربعین در برخی دفاتر از مرز ۲میلیون تومان عبور کرده است.
به گزارش تســنیم، نرخ بلیت پرواز رفت و برگشــت مشهد ــ نجف و تهران ــ نجف به‌ترتیب ۱/۵ میلیون تومان و یک میلیون و ۲۰۰ هزار تومان تعیین شد. قیمت بلیت پرواز رفت و برگشت از همدان و سایر شهرهای کشور به شهرهای نجف و بغداد نیز یک میلیون و ۲۰۰ هزار تومان تعیین شد، ضمن آن‌که نرخ بلیت افراد زیر۱۲ سال معادل ۷۵ درصد نرخ بلیت بزرگسالان است. همچنین نرخ بلیت پرواز تهران ــ نجف و همدان- نجف ۶۰۰ هزار تومان تعیین شده است. در ادامه سازمان هواپیمایی کشوری در جلسه‌ای با شرکت‌های هواپیمایی اعلام کرد بلیت پروازهای اربعین باید بر اساس قیمت مصوب فروخته شود. اما در بازار غیررسمی و به طور غیرقانونی هم‌اکنون در برخی دفاتر قیمت‌ها به بیش از ۱/۲ میلیون تومان رسیده، یعنی دو برابر قیمت مصوب اعلام‌شده از سوی دبیر انجمن شرکت‌های هواپیمایی. پرواز رفت و برگشت این مسیر حدود ۲ میلیون تومان شده است.

مشکل اصلی آب مدیریت است

- کشاورز: جهاد کشاورزی تغییر الگوی کشت را حمایت کند
- رئیس جهاد کشاورزی: ما کشاورز را مجبور به تغییر الگوی کشت نمی‌کنیم

» اعظم اسلامی‌خواه

موضــوع کمبــود آب و کشــت محصولات پرآب‌بر در همدان، کشاورزی ر با چالش‌های زیادی مواجه کرده اســت. سیب‌زمینی و هندوانه دو محصولی هستند که بیش از بقیــه مورد بحث قرار گرفته‌اند و از قضــا آب فراوانی هم مصرف می‌کنند و در مقابل ســود برابری هم عاید اســتان نمی‌شــود و در مورد محصــول هندوانه حتی کشــاورزان هم در چند ســال اخیر زیان فراوانی داده‌اند. یعنی یک هندوانه ۱۰ کیلویی که ۳ هزار تومان فروخته می‌شــد حتــی پول یــک لیتر آب مصرفــی را هم در نیاورد چه برســد به تمام هزینه‌هایش. این ضــرر و زیان برای ســیب‌زمینی هم صادق اســت اما چون برای کشــاورزان ســود کلانی دارد بحث کمتــری در مورد آن شده و کشــاورزان هم تمایلی به تغییر الگوی کشــت خود ندارند و تاکنون هیچ محصولــی را نتوانســته‌اند جایگزیــن آن کنند و ســود برابری ببرند. همین موضوع موجب شــده تا همچنان تولید سیب‌زمینی در صدر محصولات کشاورزی همدان قرار داشته باشد. البته یکی از سیب‌زمینی‌کاران مطرح همــدان می‌گفت: چــه بخواهیم و چــه نخواهیــم مجبوریم به ســمت تغییر الگــوی کشــت برویم چون شــرایط آب اجــازه نمی‌دهد بیش از این ســیب‌زمینی بکاریــم. اما برخی تغییرات حمایت دولت را می‌خواهد.
محمدرضا سهرابی می‌گفت: در فصل بهار که بارش زیاد است سیب‌زمینی می‌کاریم و در فصل پاییــز مجبوریم محصولات دیگر کشت کنیم اما مســأله این است که دولت باید حمایت کند و بــازار محصولاتی که می‌توانیم کشت کنیم وجود داشته باشد. به عنوان مثال سیر محصول مناسبی است که به جای سیب‌زمینی بکاریم اما به این شرط که دولت آن را وارد نکند. ۴ ســال بود که واردات سیر انجام نمی‌شد اما امسال ۷۰۰ تــن از چین وارد کردند و قیمت ســیر از ۱۲ هزار به ۷ هزار تومان رســید. یا کشت زعفــران هم به خاطر بازار خوبش برای ما مناســب است اما چون برداشت آن شرایط خاصی دارد و فقــط از ۶ تا ۱۰ صبح باید چیده شود امکان این کار را به خاطر کمبود کارگر و نداشــتن ماشــین‌آلات آن نداریم مگر اینکه دولت در ساخت دستگاه‌های آن کشاورزان را حمایت کند.
کشــاورز دیگری هــم می‌گفــت: تاکنون جهاد کشــاورزی به ما اعلام نکرده که چه محصولاتی جایگزیــن کنیم تا مصرف آب کمتری داشته باشد اما شنیده‌ام که به برخی‌ها توصیه‌هایی کرده کــه هیچگاه محصولات فوق درآمد سیب‌زمینی یا محصولاتی که در حال حاضر می‌کارند را ندارد.
وی ادامــه داد: اگر هم بنا بــه تغییر الگوی کشت اســت جهاد کشــاورزی باید با کار کارشناســی وارد شــود و موجب شود که درآمد کشاورز یکباره ۲۰-۱۰ برابر کاهش پیدا کند. دولت موظف است برای حفظ آب تلاش کند اما سود و زیان کشاورزان را هم باید مدنظر قرار بدهد.
کشاورز دیگری هم گفت: که هر محصولی مدنظر جهاد کشاورزی است به ما اعلام کند آموزش‌های لازم را بدهد و در نهایت سود برابری آن با سیب‌زمینی را تضمین کند، آن وقت همه کشاورزان آن را اجرا می‌کنند هر چند که در حال حاضــر ما مجبور به چند کشته شده‌ایم و به خاطر کم آبی فصل پاییز محصولات دیگری کشت می‌کنیم.
رئیس ســازمان جهاد کشــاورزی اســتان همدان هم تأکیدش بــر تولید محصولات استراتژیک گندم، سیب‌زمینی، کلزا، ذرت و چغنــدر رفته اســت می‌گفــت که این محصولات توســط دولت خرید تضمینی می‌شــوند اما بایــد مدیریت شــوند و با کمترین آب و ســطح زیر کشت بالاترین تولید را داشــته باشیم، البته در حال حاضر میانگین کشوری تولید سیب‌زمینی ۳۱ تن در یک هکتار اســت اما در همدان ۴۲ تن در یک هکتار اســت و در یکی از روستاها کشــاورزان درآمدی که از کشــت کلزا به دست آورده‌اند تقریباً با سیب‌زمینی برابری می‌کند و تــلاش ما هم همین اســت که درآمد محصولات جایگزین ســیب‌زمینی بالا برود تا کشاورزان تمایل به تغییر الگوی کشت پیدا کنند.
به گفته منصــور رضوانی‌جــلال برخی‌ها بــا آبیاری قطــره‌ای ۱۰۰ ســیب‌زمینی در یــک هکتار برداشــت می‌کننــد که هدف ما هم همین اســت. وی می‌گفت: کشــت گل‌محمدی، زعفران، درختان پسته و بادام بــه خاطر کم آب‌بر بودنشــان محصولات مدنظر کارشناســان جهاد کشاورزی است تا کشــاورزان بــا تغییر الگوی کشــت به آنها برســند اما به عنوان مثال در روستایی آموزش‌هــای لازم را با برگزاری کلاس‌ها برای کشت زعفران داده شد اما با اینکه آن روستا با تنش آبی بالایی مواجه است حتی یک نفر حاضر نشد این محصول را بکارد و ما هم به هیچ وجه کشــاورزان را مجبور به کشــت مورد نظرمان نکرده و نخواهیم کرد. طبق اعلام رضوانی‌جلال، به کشاورزان توصیه‌های لازم برای تغییر الگوی کشت و محصولات مورد نظر داده شده اما در نهایت این کشاورزان هستند که باید اقدام کنند.

اوراق مسکن ۸۱ هزار تومان شد

در حالــی که دو هفتــه از ثبات قیمت اوراق تســهیلات مســکن در کانال قیمتی ۷۵ تا ۷۷ هزار تومان می گذشــت، دیروز به طور ناگهانی قیمــت اوراق به ۸۱ هزار تومان افزایش یافت.
به گزارش مهــر، اوراق گواهی حق تقدم تسهیلات مســکن دیروز پس از دو هفته ثبات و باقی ماندن اکثر نمادهای تســه در بازه قیمتــی ۷۵ تا ۷۷ هزار تومان، به کانال ۸۱ هزار تومانی وارد شد.
بر اساس اعلام فرابورس، دیروز معاملات بازار اوراق تســهیلات بــا صف تقاضای زیــادی روبه رو بود کــه افزایش تقاضا به افزایــش قیمت این اوراق منتهی شــد. به گونه ای که اوراق تسهیلات مسکن صادره در اســفند سال ۹۵ با نماد «تسه ۹۵۱۲» در آخرین ساعات فعالیت بازار سرمایه با رقم ۸۱ هزار و ۱۵۰ تومان به فروش رسید.
همچنیــن بســیاری از نمادهــای اوراق تسهیلات مســکن شامل «تســه ۹۶۰۳»، «تســه ۹۶۰۲»، «تسه ۹۵۰۳»، «تسه ۹۴۱۰»، «تسه ۹۵۰۲» و «تسه ۹۴۰۸» دیروز در بازار ســرمایه با رقم ۸۰ هزار تومان به ازای هر برگه به فروش رفته است.
حمیدرضــا چراغی کارشــناس معاملات اوراق تســهیلات مســکن گفت: به نظر می رســد افزایش تقاضــای خرید اوراق تســهیلات و درنتیجــه افزایش قیمت این برگــه ها در پــی اعلام احتمــال تغییر در شرایط وام مسکن یکم ایجاد شده است.
وی ادامــه داد: از آنجایــی کــه دارندگان تســهیلات مســکن یکم می توانند برای دریافــت وام ۲۰ میلیــون تومانــی جعاله تعمیــرات مســکن، از اوراق تســهیلات اســتفاده کنند و همچنین با توجه به اینکه بسیاری از دارندگان حساب مسکن یکم در حال ورود به بازار و دوره سررسید دریافت وام خود هستند، خواهان دریافت وام جعاله اند که به همین دلیل صف خرید برای این اوراق ایجاد شد. به خصوص که بسیاری از خریداران خواهان دریافت تعداد کم اوراق تســهیلات مسکن هستند و عمدتاً کمتر از ۴۰ برگه حق تقدم تسهیلات خریداری می کنند.
وی با بیان اینکه بر اساس اعلام بانک عامل بخش مســکن، افزایش وام جعاله از ۱۰ به ۲۰ میلیون تومان تنها تا پایان آذرماه تمدید شده بیان کرد: احتمال گران‌تر شدن اوراق در روزهای پایانــی مهلت دریافت وام ۲۰ میلیون تومانی (پایان آذرماه) وجود دارد و به همین دلیل صف خرید برای این اوراق در روزهای پایانی مهرماه ایجاد شده است.
به گفته چراغی، یکی دیگر از دلایل افزایش قیمت اوراق تســهیلات مسکن می تواند کاهــش قیمت مســکن در روزهای اخیر باشــد و از همین‌رو خریداران قصد دارند با دریافت وام مسکن، اقدام به خرید خانه کنند. بنابراین افزایش تقاضای خرید اوراق، افزایش قیمت این برگه‌ها را در پی داشــته است.
گفتنی اســت در هفته منتهی به تعطیلات تاســوعا و عاشورا، قیمت اوراق تسهیلات مســکن به ۷۳ هزار تومان کاهش یافت که پایین‌ترین قیمت ظرف ۴ ماه اخیر بود.

نگاه

دغدغه‌ای جدی‌تر از برجام برای بازار نفت!

بلومبرگ نوشت: ســخنرانی جنجالی دونالد ترامپ و اعلام مواضعش توجه بازار نفت را به ســمت ایران جلب کرده است؛ در حالیکه فعالان بازار معتقدند تنش‌های فزاینده در شمال عراق ممکن اســت تاثیر فوری‌تری بر بازار و بالا رفتن قیمت‌ها داشته باشد.
به گزارش ایســنا، جولین لی، استراتژیست نفت در مقاله‌ای در پایگاه خبری بلومبرگ نوشــت: شکست گروه تروریستی داعش در عراق بایســتی مایه جشن و تجدید حیات ملی می‌شد، اما در عوض این کشــور را به آستانه جنگ داخلی کشانده و علاوه بر خسارات انسانی غیرضروری، ممکن است سبب از دست رفتن بیش از نیم میلیون بشکه صادرات نفت در روز شود.
بیــرون راندن نیروهای داعش از آخرین سنگرشــان در شــمال عراق، ارتش عراق را در رویارویی مستقیم با نیروهای وفادار به دولت اقلیم کردســتان در میادین نفتی پیرامون کرکوک قرار داده است. اگرچه این میادین نسبت به میادین شمال این کشور نفت کمتــری تولید می‌کنند، اما از نظر اقتصادی و اســتراتژیک برای دولت‌های کردستان و بغداد به یک اندازه اهمیت دارند.
کردها پس از این که خط لوله تحت کنترل بغداد در سال ۲۰۱۴ به دســت داعش افتاد، خط لوله خود به مرز ترکیه را ســاختند. نیروهای کرد همچنین کنترل مناطق اطراف شهر کرکوک از جمله چنــد میدان نفتی را پس از این کــه ارتش عراق در برابر هجوم داعش شکســت خورد، به دست گرفتند. اگرچه اقدامات کردها از افتادن این میدان‌ها به دســت داعش جلوگیری کرد، اما اکنون بغداد خواهان باز پس گرفتن آنها است.
در حالــی که به انــدازه کافی تنش وجود داشــت، دولت اقلیم کردســتان یک همه‌پرســی درباره اســتقلال برگــزار کرد. این همه‌پرســی به منطقه شمالی تحت اداره کردها محدود نبود بلکه شامل منطقه مورد منازعه کرکوک بود و در آن بیش از ۹۲ درصد به خودمختاری رأی دادند.
دولت اقلیم کردستان حدود ۵۶۵ هزار شبکه در روز نفت صادر می‌کند که مشابه میزان صادرات قطر است.
از ســوی دیگر، ترکیه تهدید کرده خط لوله‌ای که از کردستان به پایانه نفتی مدیترانه‌ای در سیهان می‌رسد را مسدود می‌کند. طبق آمار بلومبرگ، دولت اقلیم کردستان از ابتدای سال میلادی جاری تاکنون ۱۶۰ میلیون بشکه نفت از طریق ترکیه صادر کرده است. اگرچه جریان نفت در مدت ۳ هفته پس از برگزاری همه‌پرســی تغییری نکرده، اما ترکیه می‌تواند یک شبه آن را متوقف کند.
حدود یک سوم از این نفت توسط سرمایه‌گذاران خارجی مانند شرکت‌های دی ان او، جنل انرژی و "گلف کی‌استون پترولیوم" تولید می‌شود. شرکت‌های بزرگتر با حمایت‌های سیاسی قوی نیز در این منطقه سرمایه‌گذاری کرده‌اند. گازپروم نفت و روس‌نفت روسیه هر دو مانند شورون برای حضور در پروژه‌های کردستان ابراز علاقه کرده‌اند. نه تنها هرگونه اختلال ممکن اســت به این شرکت‌ها آســیب بزند، بلکه فعالیت پالایشگاه‌های اروپایی نیز ممکن است مختل شود.
برای بغداد تولید شــمالی در خطر خواهد بود. دولت عراق پس از ایــن که خط لوله خود به ترکیه را از دســت داد، نفت تولید شده از سوی شرکت نفت شمال را از طریق زیرساخت کردستان ارســال می‌کند. در حالیکه مقامــات دولت عراق فروش نفت از سوی دولت اقلیم کردستان را غیرقانونی اعلام کرده‌اند، چاره‌ای به جز استفاده از این خط لوله در مدتی که ساخت یک خط لوله جایگزین طول می‌کشد، ندارند.
کردســتان مسلما در موضع بسیار آســیب‌پذیری قرار دارد. این منطقه به شدت به درآمد صادرات نفت متکی است، اما صادرات نفت به ترانزیت از طریق ترکیه کاملاً وابســته اســت و مســیر مناسب دیگری برای انتقال نفت کردستان به بازارهای بین‌المللی وجود ندارد. اما تنها تهدید اقتصادی ترکیه نیســت که کردها با آن مواجه هســتند. ایران نیز مرزهای خود با منطقه کردستان را بســته اســت. بغداد پروازها به منطقه کردستان را ممنوع کرده و محدودیت‌های بانکی اعمال کرده است.
به نظر می‌رســد نیروهای عراقی در مرزهای تحت کنترل منطقه کردستان جمع شده‌اند. کردها نیز از ترس حمله احتمالی، ۶۰۰۰ نیروی اضافی بــرای دفاع از کرکوک اعــزام کردند. با این‌همه هیچ یک از این موارد لازم نبود روی دهد. برخلاف همه‌پرســی استقلال در منطقه کاتالونیای اسپانیا، همه‌پرسی کردستان الزام‌آور نبود. هدف این منطقه اعلام اســتقلال نبــود بلکه فراهم کردن زمینه‌ای بــرای رهبران کُرد به منظور مذاکــره درباره یک رابطه جدید با بغداد بود.
نویســنده این مقاله بر این باور اســت فرصتی که با شکست داعش در عراق ایجاد شــده، بایســتی به عنوان زمینه‌ای برای مذاکرات پیرامون یک ســاختار فدرال برای این کشــور مورد استفاده قرار گیرد که تمامیت جغرافیایی و جریان‌های نفت را حفظ می‌کند و همزمان شــرایطی را برای ورود سرمایه‌ای که به شــدت مورد نیاز اســت، مهیا می‌سازد. با این‌همه مشخص نیســت آیا تهدیدات نظامی و سیاسی بالا خواهد گرفت. اگر صادرات کردســتان متوقف شــود تاثیر آن فراتر از این منطقه خواهد بود. پالایشــگاه‌های مدیترانه‌ای برای یافتن نفتی برای جایگزینی ســریع با نفت کردســتان دشواری خواهند داشت، زیــرا نفت جایگزین باید از مســیر بســیار طولانی‌تری حمل شــود تا به دســت آنها برســد. این جابه‌جایی بازارهای نفت مدیترانــه را به شــکل اجتناب ناپذیری محــدود خواهد کرد و کاهــش ذخایر را تســریع می‌کند. در حالــی که همه توجه ویــژه‌ای به ایران دارند توجه فــوری همه از جمله بازار نفت بایستی عراق باشد.

اشتغال

چند درصد خانوارهای ایرانی شاغل کارفرما دارند؟

بانــک مرکزی در گزارشــی در خصوص وضعیــت اقتصادی و اجتماعی خانوارهای شهری تاکید کرده است که ۵/۷ درصد از اعضای شاغل خانواده های شهری در پایان سال گذشته کارفرما بوده اند.
به گزارش خبرآنلاین، ایران نزدیک به ۲۳ میلیون شــاغل را در خود جای داده اســت و نرخ بالای بیکاری یکی از عمده‌ترین چالش‌های پیش رو و هم اکنون اقتصاد ایران تلقی می‌شود.
در این میان بررســی وضعیت اشــتغال در میان خانواده‌های شهری حکایت از آن دارد که بخش مهمی از شــاغلان در ســال گذشته در بخش خصوصی مشــغول فعالیت بوده و پس از آن کارکنان مستقل بالاترین سهم را از آن خود کرده‌اند.کارکنان مستقل را کسانی تشکیل می‌دهند که با راه‌اندازی یک واحد صنفی، مشــغول فعالیت هستند یا کســانی که راســا به کارهای خدماتی و ... اشتغال دارند. در این میان درآمــد ۱۶/۸ درصد از کارکنان ایران از موسســات دولتی و عمومی تأمین می‌شــود. سهم موسســات خصوصی از این میزان ۴۲ درصد اســت. نکته مهم در این میان ســهم بالای بخش دولتی و سهم اندک بخش خصوصی از اقتصاد است اما وقتی پای اشتغال به میان می آید این نسبت به تغییرات شــگرفی روبه رو می شود . همین نکته نشان از آن دارد که در صورت توســعه بخــش خصوصی و افزایش میزان تاثیرگذاری اش در اقتصاد، مشــکل بیــکاری تا چه میزان امکان حل شــدن را خواهد داشت. محاســبات حکایت از آن دارد که تنها ۰/۲ درصد از شاغلان خانوارها کارکنان موسسات تعاونی بوده‌اند. در این میان ۱/۷ درصد نیز کارکن فامیلی کارآموز محسوب می‌شوند.
بر این اساس اگر سهم بخش‌های مختلف اقتصادی از اشتغال مد نظر قرار گیرد، ســهم بخش خصوصی و کارکنان مستقل بالاترین سهم و سهم بخش تعاونی پایین‌ترین سهم خواهد بود.
بخــش دولتی و عمومــی نیز در میانه این آمار قــرار خواهد گرفت. نکته مهم آن اســت که شمار شغل آفرینان در جامعه افزایش می یابد اما بررســی‌ها نشــان از تمایل بالای کارکنان مستقل در جامعه ایران به فعالیت دارد. این در حالی اســت که بســیاری از ایده‌های نو خود می‌تواند زمینه‌هــای ایجاد فرصت‌های شــغلی و تبدیل یک کارکن مستقل به کارفرما را فراهم کند.

خبـر

سهم پرداخت هزینه سلامت خانوار ۱۹ درصد کاهش یافت

مرکز آمار ایران جداول حساب‌های ملی سلامت سال ۱۳۹۴را منتشر کرد که نشــان می‌دهد در تامین هزینه‌های سلامت، سهم پرداخت از جیب خانوار از ۵۶/۹۷ درصد در ســال ۸۰ به ۳۸/۱۱ درصد در سال ۹۴ کاهش یافته است.به نقل از مرکز آمار ایران، با طرح تحول سلامت، روند کاهش ســهم پرداخت از جیب خانوار ادامه پیدا کرده و به رقم ۳۸/۱۱ است؛ این جداول کل مخارج انجام شده برای سلامت انسان‌ها در کشور را نشان می‌دهد و بر اساس دستورالعمل سازمان بهداشت جهانی تهیه شده است.نمودار ۱ نشان می دهد که سهم پرداخت از جیب خانوار از ۵۶/۹۷ در صد در ســال ۱۳۸۰ پس از فراز و نشیب‌های بسیار در سال ۱۳۹۴ به ۳۸/۱۱ درصد می رســد. یعنی طی ۱۵ ســال معادل ۱۸/۸۶ درصد کاهش یافته اســت، در مقابل، ۱۶/۴۳ درصد سهم پرداخت‌های دیگران یعنی دولت و شرکت‌ها و ۲/۴۳ درصد سهم پرداخت‌های غیر مســتقیم خانوار افزایش یافته است. این جداول از سال ۱۳۸۰ تا ۱۳۹۴ یعنی برای ۱۵ سال متوالی بر روی درگاه ملی آمار در مسیر https:// www.amar.org.ir/ بخش داده‌ها و اطلاعات آماری، حساب‌های ملی قرار دارد، که جدول یک آن در زیر آمده است.

هیأت موضوع قانون تعیین تکلیف وضعیت ثبتی اراضی و ساختمان‌های فاقد سند رسمی
آگهی موضوع مــاده ۳ قانون و مــاده ۱۳ آیین‌نامه قانون تعیین تکلیف وضعیت ثبتی اراضی و ســاختمان‌های فاقد سند رسمی
برابر رأی شماره ۱۳۹۶۶۰۳۲۶۰۰۷۰۰۰۶۶۵ مورخه ۱۳۹۶/۶/۶ هیأت اول موضوع قانون تعیین تکلیف وضعیت ثبتی اراضی و ساختمان‌های فاقد سند رســمی مستقر در واحد ثبتی ملک بهار تصرفات مالکانه و بلامعارض متقاضی آقای باقر احمدی فرزند باقر به شماره شناســنامه ۱۲۲۸۰ صادره از بهار در ۹/۳۶ شعیر مشــاع از اعیانی شش دانگ یک باب ساختمان به مســاحت ۴۳۷/۰۴ مترمربع قسمتی از پلاک ۳۹۰۸ فرعی از ۱۳۹ اصلی واقع در بهار بخش چهار همدان سهم‌الارث از مالک رسمی آقای باقر احمدی (پدر متقاضی) محرز گردیده است. لذا به منظور اطلاع عموم مراتب در دو نوبت به فاصله ۱۵ روز آگهی می‌شود، در صورتی که اشخاص نسبت به صدور سند مالکیت متقاضی اعتراضی داشته باشند می‌توانند از تاریخ انتشار اولین آگهی به مدت دو ماه اعتراض خود را به این اداره تسلیم و پس از اخذ رسید، ظرف مدت یک ماه از تاریخ تسلیم اعتراض، دادخواست خود را به مراجع قضایی تقدیم نمایند. بدیهی است در صورت انقضای مدت مذکــور و عدم وصول اعتراض طبق مقررات ســند مالکیت صادر خواهد شد. (م‌الف ۱۸۷۴)
تاریخ انتشار نوبت اول: ۹۶/۷/۲۵
تاریخ انتشار نوبت دوم: ۹۶/۸/۱۰
هادی یونسی عطوف
رئیس ثبت اسناد و املاک شهرستان بهار

آگهی موضوع ماده ۳ قانون و ماده ۱۳ آیین‌نامه قانون تعیین تکلیف وضعیت ثبتی اراضی و ساختمان‌های فاقد سند رسمی
برابر رأی شــماره ۱۳۹۶۶۰۳۲۶۰۰۶۰۰۱۱۱۵-۱۳۹۶/۶/۲۵ هیأت اول موضوع قانون تعیین تکلیف وضعیت ثبتی اراضی و ساختمان‌های فاقد سند رسمی مستقر در واحد ثبتی حوزه ثبت ملک ملایر تصرفات مالکانه و بلامعارض متقاضی آقای ایرج زرینی فرزند مراد به شــماره شناسنامه ۶۹۹ صادره از ملایر در شش دانگ اعیانی یک باب خانه مخروبه به مساحت ۲۳۸/۸۳ مترمربع پلاک شماره فرعی از ۵۴ فرعی از ۲۱۴۲ اصلی واقع در بخش یک ملایر اداره اوقاف و امور خیریه محرز گردیده اســت. لذا به منظور اطلاع عموم مراتب در دو نوبت به فاصله ۱۵ روز آگهی می‌شــود، در صورتی که اشخاص نسبت به صدور سند مالکیت متقاضی اعتراضی داشــته باشند می‌توانند از تاریخ انتشار اولین آگهی به مدت دو ماه اعتراض خود را به این اداره تســلیم و پس از اخذ رسید، ظرف مدت یک ماه از تاریخ تسلیم اعتراض، دادخواست خود را به مراجع قضایی تقدیم نمایند. بدیهی است در صورت انقضای مدت مذکور و عدم وصول اعتراض طبق مقررات سند مالکیت صادر خواهد شد.(م‌الف ۱۶۰۱)
تاریخ انتشار نوبت اول: ۹۶/۷/۱۰
تاریخ انتشار نوبت دوم: ۱۳۹۶/۷/۲۵
محمدرضا امینی، رئیس ثبت اسناد و املاک ملایر

آگهی حصر وراثت
افسر سریشــی دارای شماره شناســنامه ۴ به شــرح دادخواست کلاسه ۱۱۲/۹۶۰۷۵۲/۹۶ح از این حوزه درخواســت گواهــی حصروراثت نموده و چنین توضیح داده که شادروان یوســف‌علی سریشی به شماره شناسنامه ۲۲۹ در تاریخ ۱۳۹۶/۷/۱۱ در اقامتــگاه دائمی خود بدرود زندگی گفته ورثه حین‌الفوت آن متوفی/متوفیه منحصر است به: ۱-ایوب رضائی امجد به شماره شناسنامه ۵۷۴۵ صادره از همدان متولد ۱۳۵۱ فرزند متوفی ۲- صبیه رضائی اصل به شماره شناسنامه ۵ صادره از کبودراهنگ متولد ۱۳۳۴ فرزند متوفی ۳-خیرقدم سریشــی به شماره شناســنامه ۵ موالید صادره از کبودراهنگ متولد ۱۳۳۷ فرزند متوفی ۴- افســر سریشی به شماره شناسنامه ۴ صادره از کبودراهنگ متولد ۱۳۴۲ فرزند متوفی اینک با انجام تشــریفات مقدماتی درخواست مزبور را در یک نوبت آگهی می‌نماید تا هر کسی اعتراضی دارد و یا وصیتنامه از متوفی نزد او باشد از تاریخ نشر نخستین آگهی ظرف یک ماه تقدیم دارد والا گواهی صادر خواهد شد. (م‌الف ۳۲۷۰)
رئیس حوزه شماره ۱۱۲ شورای حل اختلاف همدان

آگهی حصر وراثت
آقــای علی‌محمد اردلانــی فرزند القاص دارای شــماره شناســنامه ۱۵۳۸ متولد ۱۳۴۹/۳/۱ به شرح دادخواست کلاســه ۹۶۰۳۳۳ح ۱۲۷ مورخ ۱۳۹۶/۴/۲۸ از این حوزه درخواســت گواهی حصروراثت نموده و چنین توضیح داده که شادروان متوفیه طوران بنی‌اردلان فرزند عادل به شماره شناسنامه ۳۳ متولد ۱۳۲۴/۸/۱۰ در تاریخ ۱۳۹۵/۱۰/۱۳ در اقامتگاه دائمی خود بــدرود زندگی گفته ورثه حین‌الفوت آن متوفی/متوفیه منحصر اســت بــه: ۱-القاص اردلانی فرزند علی به شــماره شناســنامه ۲ متولــد ۱۳۱۶/۴/۹ صــادره از خوزه ۴ تویســرکان ۲-علی‌محمــد اردلانی فرزند القاص به شماره شناســنامه ۱۵۳۸ متولد۱۳۴۹/۳/۱ صادره از حوزه ۴ تویســرکان ۳-محمــد اردلانی فرزند القاص به شماره شناســنامه۱۸۹۰ متولد۱۳۵۳/۵/۱ صادره از حوزه ۳ تویســرکان ۴-مریم اردلانــی فرزند القاص به شماره شناســنامه۱۲۸۹ متولد۱۳۴۲/۱/۳ صادره از حوزه ۴ تویســرکان ۵-رضوان اردلانی فرزند القاص به شــماره شناسنامه۲۱ متولد۱۳۴۷/۱/۴ صادره از حوزه ۴ تویسرکان ۶-مژگان اردلانی فرزند القاص به شــماره شناسنامه ۱۷۸۷ متولد۱۳۵۱/۵/۱ صادره از حوزه ۴ تویسرکان ماترک متوفیه طوران بنی‌اردلان فرزند عادل بیش از ســی میلیون ریال می‌باشد. اینک با انجام تشریفات مقدماتی درخواست مزبور را در یک نوبت آگهی می‌نماید تا هر کسی اعتراضی دارد و یا وصیتنامه از متوفی نزد او باشــد از تاریخ نشر نخستین آگهی ظرف یک ماه تقدیــم دارد والا گواهی صادر خواهد شد. (م‌الف ۳۲۷۱)
رئیس حوزه شماره ۱۲۷ شورای حل اختلاف همدان

آگهی حصر وراثت
خانم کبری الوندی به شماره شناسنامه ۱۴۷۶۵ به استناد شهادتنامه و گواهی فوت و رونوشت شناســنامه ورثه، درخواستی به شماره ۷۸۳/۹۶ تقدیم این شورا نموده چنین اشعار داشته است که شادروان امیرحســین محمودی به شماره شناسنامه ۲۸۹۳ در تاریــخ دوشــنبه ۲۸ فروردین ۱۳۹۱ در گذشــته و ورثه وی در هنگام درگذشــت عبارتند از: ۱- کبری الوندی فرزند محمدعیســی به شماره شناسنامه ۱۴۷۶۵ مادر متوفی اینک با انجام تشــریفات مقدماتی درخواست مزبور را در یک نوبت آگهی می‌نماید تا هر کسی اعتراضی دارد و یا وصیتنامه از متوفی نزد او باشد از تاریخ نشر نخستین آگهی ظرف یک ماه تقدیم دارد والا گواهی صادر خواهد شد. (م‌الف ۱۹۶۸)
رئیس حوزه شماره ۱۱۱ شورای حل اختلاف بهار

آگهی حصر وراثت
خانم منصوره شــمخالی دارای شــماره شناســنامه ۳۹۱ به شــرح دادخواســت کلاسه ۱۱۲/۹۶۰۷۵۸/۹۶ح از این حوزه درخواست گواهی حصروراثت نموده و چنین توضیح داده که شادروان خانم تاج شــمخالی به شماره شناسنامه ۶۵ در تاریخ ۱۳۹۶/۷/۱ در اقامتگاه دائمی خود بدرود زندگی گفته ورثه حین‌الفوت آن متوفی/متوفیه منحصر است به:
۱-منصوره شــمخالی به شماره شناســنامه ۳۹۱ صادره از همدان متولد۱۳۴۱ فرزند متوفیه
۲-محبوبه شــمخالی به شماره شناســنامه ۳۵۵ صادره از همدان متولد۱۳۳۷ فرزند متوفیه
۳-فاطمه شمخالی به شماره شناسنامه ۵۳۲ صادره از همدان متولد۱۳۴۷ فرزند متوفیه اینک با انجام تشــریفات مقدماتی درخواســت مزبور را در یک نوبت آگهی می‌نماید تا هر کســی اعتراضی دارد و یا وصیتنامه از متوفی نزد او باشد از تاریخ نشر نخستین آگهی ظرف یک ماه تقدیم دارد والا گواهی صادر خواهد شد. (م‌الف ۳۲۶۷)
رئیس حوزه شماره ۱۱۲ شورای حل اختلاف همدان

پیام تاریخ، تمدن و فرهنگ مادستان
The Message Of Madestan's History & Civilization & Culture
روزنامه همدان پیام
۷
سه شنبه ● ۲۵ مهرماه ۱۳۹۶ ● شماره ۳۰۳۸
ورزشی
varzesh@hamedanpayam.com

رایگان به اماکن ورزشی بروید

معاون توسعه و پشتیبانی اداره کل ورزش و جوانان استان همدان از استفاده رایگان عموم از اماکن ورزشی خبر داد.

حسن دارششدر اظهار کرد: به مناسبت هفته تربیت‌بدنی و در روز بیست‌وهفتم مهرماه استفاده از اماکن دولتی ورزشی کشور و استان همدان برای عموم رایگان است.

وی افزود: طبق دستور وزیر ورزش و جوانان، در دومین روز از هفته تربیت‌بدنی استفاده از مجموعه‌های ورزشی دولتی استان همدان و همچنین مجموعه‌های ورزشی کشور برای استفاده عموم رایگان است.

معاون توسعه و پشتیبانی اداره کل ورزش و جوانان استان همدان خاطرنشان کرد: تمام اماکن ورزشی دولتی از ساعت ۸ تا ۲۱ میزبان علاقمندان خواهند بود.

وی در ادامه با اشاره به اینکه سرانه ورزشی استان با تکمیل پروژه‌های ورزشی تا پایان امسال به ۸۰ صدم درصد خواهد رسید، گفت: در استان ۷۶ پروژه نیمه‌تمام ورزشی داریم.

دارششدر افزود: تکمیل پروژه‌های نیمه‌تمام و همچنین تجهیز و تعمیر فضاهای ورزشی قدیمی، بار مالی زیادی دارد و این اداره‌کل با توجه به محدودیت‌های مالی تنها قادر به اجرای آنها نیست.

وی تصریح کرد: طبیعی است که در این شرایط نیازمند حمایت بخش خصوصی و خیرین ورزش‌یار هستیم و برای این منظور از سوی وزارت ورزش و جوانان، تسهیلاتی برای مشارکت‌کنندگان در امر تجهیز، تعمیر و تکمیل اماکن و فضاهای ورزشی در نظر گرفته شده است.

معاون توسعه و پشتیبانی اداره کل ورزش و جوانان استان همدان در پایان بیان کرد: بیش از ۳۰۰ میلیارد ریال اعتبار برای تکمیل پروژه‌های نیمه‌تمام استان نیاز داریم که تخصیص این اعتبارات می‌تواند روند تکمیل پروژه‌ها را تسریع کند.

شهرداری در خانه برد می خواهد پاس با سرمربی جدید

ماجراجویی نمایندگان همدان در لیگ دسته دوم

۲ تیم پاس و شهرداری همدان امروز در هفته هفتم لیگ دسته دوم فوتبال به دنبال پیروزی و سروسامان دادن به وضعیت خود در جدول هستند.

تیم فوتبال پاس همدان امروز در شرایطی دیدار هفته هفتم خود در لیگ دسته دوم را برگزار خواهد کرد که این نخستین تجربه مربی‌گری مجید باقرنیا در این تیم محسوب می‌شود. در چارچوب هفته هفتم لیگ دسته دوم فوتبال باشگاه‌های ایران تیم فوتبال پاس همدان میهمان تیم کیمیا فرایند قم خواهد بود. این دیدار در حالی برگزار می‌شود که پاس پس از ۳ دیدار خانگی و پس از ۲۸ روز از همدان خارج می‌شود.

از همه مهم‌تر اینکه تیم فوتبال پاس همدان با سرمربی جدید خود به میهمانی حریف خواهد رفت و مجید باقرنیا که یکشنبه با پاسی‌ها قرارداد امضا کرد نخستین بار هدایت سفیدوسبزپوشان را بر عهده خواهد داشت.

پاس با عباس سرخاب گره از کار خود باز نکرد و از ۶ بازی در لیگ دسته دوم باشگاه‌های کشور فقط ۷ امتیاز به حساب واریز کرد تا در پایان هفته ششم این رقابت‌ها و در جدول ۱۱ تیمی گروه سوم، به جایگاهی بهتر از ششمی بسنده نکند. جایگاهی که به هیچ عنوان برازنده آخرین قهرمان ایران در آسیا نیست و تغییر در رأس کادرفنی شاید بهترین تصمیمی بود که مدیران باشگاه دست روی آن گذاشتند.

پاس در ۶ بازی اخیر خود ۳ شکست برابر شهرداری فومن، بعثت کرمانشاه و خیبر خرم‌آباد متحمل شده است. آنها ۶ بار موفق به گلزنی شدند و به همین تعداد نیز دروازه‌شان باز شد. یعنی میانگین هر بازی یک گل می‌زنند و یک گل هم دریافت می‌کنند که البته این آمار خوبی نه برای خط حمله پاسی‌هاست نه برای سازمان دفاعی نماینده همدان.

حریف امروز نماینده همدان اما اوضاع قمر در عقربی دارد. قمی‌ها که حریف تقریبا ناشناخته‌ای برای باقرنیا و تیمش محسوب می‌شوند در ۵ بازی قبلی خود موفق به پیروزی نشده‌اند و برابر پاس به دنبال کسب نخستین برد فصل هستند. آنها ۳ بار شکست خورده‌اند و ۲ تساوی نیز دشت کرده‌اند تا با ۲ امتیاز و فقط به لطف تفاضل گل بهتر خود را یک پله بالاتر از تیم قعرنشین و رده یازدهمی گیتی‌پسند اصفهان در جدول این گروه ببینند.

پاس در حالی برابر حریف قرار می‌گیرد که باید دید سرمربی جدید این تیم در نخستین تجربه مربی‌گری خود با این تیم دست به چه تغییراتی در ترکیب تیمش خواهد زد. مجید باقرنیا روز گذشته در تمرین تیم پاس معارفه شد و به هیچ عنوان دوست ندارد در نخستین بازی خود با قهرمان آسیا تیم بازنده مستطیل سبز لقب گیرد.

پاس در صورت برتری در بازی امروز در خوش‌بینانه‌ترین حالت می‌تواند یک پله در جدول صعود کند، اما باخت پاسی‌ها حتی می‌تواند حکم به سقوط ۲ یا ۳ پله‌ای آنها در جدول رده‌بندی بدهد.

در جدول رده‌بندی گروه سوم لیگ دسته دوم امتیازات میان تیم‌ها کمی فاصله گرفته و پاس از این پس نباید راحت امتیاز از دست بدهد تا کارش در ادامه مسابقات دشوار شود. اما تیم فوتبال شهرداری همدان عصر امروز و در یک دیدار ۶ امتیازی در چارچوب هفته هفتم لیگ دسته دوم میزبان خیبر خرم‌آباد است.

تیم فوتبال شهرداری همدان پس از چند هفته ناکامی در لیگ دسته دوم ایران، امروز به دنبال پیروزی برابر خیبر خرم‌آباد و سر و سامان دادن به اوضاع نه چندان تعریفی خود در این رقابت‌هاست.

شهرداری همدان در حال حاضر در جدول رده‌بندی گروه سوم لیگ دسته دوم فوتبال با ۶ امتیاز در رده هفتم جا خوش کرده و میانگین یک امتیاز از هر بازی را که به هیچ عنوان هم راضی‌کننده نیست، برای خود ثبت کرده است.

تیمی که سال گذشته تا یک‌قدمی رسیدن به لیگ دسته اول فوتبال پیش رفت و سطح توقعات را به طرز عجیبی بالا برد، در فصل جدید از ۶ بازی قبلی خود فقط یک بار برابر خوشه‌طلایی ساوه در خانه پیروز شده است. تیم هادی گل‌محمدی که به هیچ عنوان هماهنگی قبل را ندارد و دچار یک از هم‌گسیختگی غیرقابل باور شده است، ۲ بار برابر پاس همدان و نفت امیدیه با نتیجه مشابه ۲ بر صفر شکست خورده و ۳ بار نیز تن به نتیجه تساوی داده است تا کسب ۶ امتیاز ماحصل تلاش ۶ هفته‌ای این تیم دوست‌داشتنی باشد.

شهرداری درست مثل پاس موفق به ۶ بار گلزنی شده، با این تفاوت که آنها یک گل بیشتر از پاسی‌ها دریافت کرده‌اند و با ۷ گل خورده یکی از ضعیف‌ترین تیم‌های دفاعی لیگ دسته دوم در گروه ۳ هستند.

نماینده همدان امسال در گلزنی مشکلات زیادی داشته و جدایی نفراتی چون مهدی عسگری و محسن وفایی کار دست این تیم داده است. آنها در هفته سوم و برابر تیم ته جدولی ساوه ۳ گل به ثمر رساندند، اما نزدیک به ۲۵۰ دقیقه انتظار کشیدند تا در نهایت در دیدار هفته قبلی خود برابر تیم شهرداری بم به گل برسند.

هادی گل‌محمدی سرمربی شهرداری همدان که در ۲ فصل قبل بدون حاشیه به نیمکت تیم شهرداری تکیه زده و همواره از تیررس حاشیه‌ها به دور بوده است این روزها بهتر از هر فردی می‌داند که فوتبال با کسی تعارف ندارد و در صورت نتیجه‌نگرفتن شاید این بار باد تغییرات سوی او و نیمکت تیمش وزیدن بگیرد.

البته بازی امروز بهترین فرصت برای فرای شهرداری‌چی‌ها از بحران نصفه و نیمه‌ای است که با آن مواجه شده‌اند. حریف امروز شهرداری امسال یکی از تیم‌های خوب لیگ دسته دوم است و قطع به یقین پیروزی برابر خیبر خرم‌آباد می‌تواند شهرداری را روی ریل کامیابی قرار دهد.

خیبر در حالی از ۵ بازی قبلی خود ۷ امتیاز کسب کرده و در رتبه پنجم قرار دارد که با ۱۲ گل زده در ۵ بازی، زهردارترین خط حمله این گروه را همراه با پالایش آبادان در اختیار دارد. قطع به یقین امروز خط دفاعی نه چندان منسجم شهرداری کار دشواری برابر مهاجمان خوب خیبر خواهد داشت.

دیدار این دو تیم عصر امروز از ساعت ۱۵ به میزبانی استادیوم شهدای قدس همدان برگزار خواهد شد.

چرا فوتسالیست‌ها علاقه‌ای به لژیونرشدن ندارند؟

دروازه فوتسال دنیا همواره به روی بازیکنان مطرح فوتسال ایران باز بوده اما آمارها نشان می‌دهند که علاقه چندانی برای لژیونر شدن در این رشته وجود ندارد.

فوتسالیست‌های ایرانی به دلیل جایگاه فوتسال ایران در آسیا و جهان خواهان زیادی برای لژیونر شدن دارند اما بررسی اسامی بازیکنانی که در لیگ‌های خارجی بازی می‌کنند، نشان می‌دهد اغلب بازیکنان حرفه‌ای، ماندن در لیگ ایران را به لژیونر شدن ترجیح می‌دهند.

همچنین تیم‌های آذربایجانی امسال تمایل زیادی برای جذب بازیکنان ایرانی از خود نشان دادند. تیم یاسمال با جذب محسن آصفی، رضا طلوعی از تیم دسته یکی بهراد اردبیل و بهزاد امانی از الغدیر اردبیل و همچنین دروازه‌بان سابق شهروند ساری محمد رستمی خود را برای لیگ برتر آذربایجان آماده می‌کند.

همچنین تیم مارافن آذربایجان با تمدید قرارداد حامد خدایی و کسری مهدی پور بازیکنان ایرانی فصل پیش خود و جذب امید طالبی و مجید مروت از طرح و توسعه الوند قزوین و همچنین سعید گودرزی از مبل کریمی کرج وارد مسابقات لیگ آذربایجان خواهند شد.

با این حال با بررسی اسامی لژیونرها به این نکته پی می‌بریم که فوتسالیست‌های شاخص ایرانی علاقه چندانی به لژیونر شدن ندارند. مهدی جاوید آقای گل لیگ برتر که پس از درخشش در جام جهانی با پیشنهاد مختلف خارجی روبه‌رو شده بود، در پاسخ به این پرسش که چرا حضور در لیگ ایران را به لیگ‌های معتبر جهانی ترجیح می‌دهد به ایسنا گفت: لیگ ایران همه چیز دارد، تکنیک، خلاقیت، سرعت، قدرت و بازیکنان حرفه‌ای. حتی به لحاظ مالی هم اگر بخواهیم مقایسه کنیم، لیگ ایران هم‌سطح با بسیاری از لیگ‌های خارجی است. شاید کشورهای عربی در فوتبال، پول خوبی بدهند اما بازیکن فوتسال در کشورهایی مثل اسپانیا، ایتالیا و روسیه، همان پولی را می‌گیرد که ملی‌پوشان در ایران دریافت می کنند. با این حال خودم، تمام چیزهایی که در فوتبال جست‌وجو می‌کنم، در ایران به آن می‌رسم و نیازی به لژیونر شدن نمی‌بینم.

داوری عشق می‌خواهد نه پول!

داور قاره‌ای رشته تیراندازی با کمان گفت: درآمد داوری در تیراندازی با کمان خیلی پایین است و فقط با عشق و علاقه باید در این عرصه فعالیت کرد.

مریم زند اظهار کرد: داوری در این رشته مثل خیلی از رشته‌ها دارای درآمد آنچنانی نیست و ما برخلاف داوران رشته‌ای مثل فوتبال درآمد آنچنانی نداریم.وی خاطرنشان کرد: در فوتبال پول زیادی جابجایی می‌شود و این اتفاق تاثیر خود را بر روی مسائل داوری هم می‌گذارد اما این وضعیت در تیراندازی با کمان وجود ندارد و فقط با عشق و علاقه است که به کار داوری می‌پردازیم. داور قاره‌ای رشته تیراندازی با کمان افزود: داوری در ایران به صورت ۳ سطحی است، به طوری‌که اگر فردی وارد مرحله نخست داوری شود داور درجه ۳ محسوب می‌شود؛ اگر هم مراحل کارورزی و دوره‌های داوری را بگذراند می‌تواند مدارک ۲ و یک داوری در رشته تیراندازی با کمان را کسب کند.زند در پایان عنوان کرد: نزدیک به ۲ ماه است که داور قاره‌ای شدم و هنوز در مسابقات خارج از ایران موفق به قضاوت نشده‌ام که امیدوارم با دریافت مدرک بین‌المللی، موفق به حضور در میادین ورزشی بین‌المللی هم شوم.

پیشخوان

۱ احضار ۴ مدیرعامل لیگ برتری به کمیته اخلاق

کمیته اخلاق فدراسیون فوتبال، ۴ مدیرعامل باشگاه‌های لیگ برتری را به این کمیته احضار کرد.به گزارش ایسنا، در راستای مقابله و مبارزه با فساد و دلالی غیر قانونی بازیکنان فوتبال، کمیته اخلاق فدراسیون فوتبال ۴ تن از مدیران عامل باشگاه‌های لیگ برتر را که بازیکنان خود را از طریق دلال‌های ناشناس و از طریق واسطه‌های مساله‌دار و کارچاق‌کن خریداری کرده‌اند، به کمیته اخلاق احضار کرد.تعدادی از این واسطه‌های مساله‌دار در محاکم قضایی دارای سابقه هستند و این موضوع حساسیت کمیته اخلاق فدراسیون فوتبال را برای بررسی این پرونده بیشتر کرده است.

۲ تیتر جالب روزنامه سعودی قبل از دیدار برابر پرسپولیس

روزنامه عربستانی قبل از دیدار پرسپولیس برابر الهلال از رسانه‌های سعودی خواست که یا سکوت کنند یا به حمایت از الهلال بپردازند.به گزارش مهر، الهلال خود را آماده دیدار حساس برابر تیم فوتبال پرسپولیس ایران در دور برگشت نیمه نهایی لیگ قهرمانان آسیا می‌کند. این دیدار در حالی برگزار می‌شود که نماینده عربستان در دیدار رفت با ۴ گل تیم فوتبال پرسپولیس را شکست داد. روزنامه الریاض قبل از این دیدار این گونه تیتر زد: "یا سکوت کنید، یا حمایت کنید". این روزنامه عربستانی ادامه داد: الهلال سه‌شنبه نماینده عربستان است و همه یا باید حمایت کنند و دست به دعا شوند و یا اینکه سکوت کنند و نظاره‌گر باشند. الهلال افتخارات زیادی به دست آورده و رئیس فوتبال آسیا است.

۳ حضور ایران در سید ۳ جام جهانی قطعی شد

آخرین رده بندی تیم های ملی فوتبال دنیا توسط فیفا اعلام شد و بدین ترتیب تیم ملی به رتبه سی‌وچهارم تیم‌های حاضر رسید.به گزارش ورزش سه، جدیدترین رده بندی تیم های ملی حاضر در فوتبال دنیا اعلام شد و جالب اینکه ۶ تیم اول این جدول بدون هیچ تغییری در رتبه های ماه پیش خود قرار دارند.تیم های ملی فوتبال آلمان، برزیل، پرتغال، آرژانتین، بلژیک، لهستان، فرانسه، اسپانیا، شیلی و پرو تیم های اول تا دهم رده بندی فیفا را تشکیل می دهند. با توجه به آخرین رده بندی فیفا تعداد تیم هایی که در جام جهانی حضور خواهند داشت و در رنکینگ پایین تر از ما قرار دارند به عدد ۸ یا بیشتر رسیده و این به معنای قطعیت حضور ایران در سید سوم قرعه کشی جام جهانی ۲۰۱۸ روسیه است.

خبر

بستر مناسب برای موفقیت ورزشکاران معلول را فراهم می‌کنیم

مدیرکل ورزش و جوانان استان همدان گفت: ورزش، معلولان را از انزوا خارج می‌کند.

روز گذشته مراسم بزرگداشت هفته پاراالمپیک در همدان با حضور مسئولان استانی و دانش‌آموزان با نیازهای ویژه برگزار شد. در این مراسم که در سالن ورزشی مدرسه استثنایی علاقبندیان برگزار شد تعداد زیادی از دانش‌آموزان با نیازهای ویژه حضور داشتند.

در ابتدای مراسم با قرائت آیاتی از کلام... مجید، سرود جمهوری اسلامی با اجرای خوب دانش‌آموزان نواخته شد، سپس با روشن کردن مشعل توسط یکی از دانش آموزان برنامه رسما آغاز به کار کرد.

در این مراسم مدیرکل ورزش و جوانان استان همدان با اشاره به هفته پاراالمپیک اظهار کرد: این هفته از تاریخ ۲۶ مهرماه آغاز می‌شود و تا دوم آبان‌ماه ادامه دارد.

رسول منعم با بیان اینکه دولت تلاش می‌کند زمینه عدالت برای همه افراد جامعه به شکل برابر فراهم شود، گفت: خوشبختانه زمینه حضور معلولان و در کنار آن دانش‌آموزان با نیازهای ویژه در جامعه فراهم شده است.

وی با بیان اینکه توجه به فعالیت‌های ورزشی دانش‌آموزان معلول را از انزوا خارج می‌کند، گفت: خوشبختانه در استان همدان بستر مناسب برای این قشر از جامعه به وجود آمده است.

مدیرکل ورزش و جوانان استان همدان با اشاره به اینکه همین موضوع سبب شده تا شاهد افتخارآفرینی توسط این افراد در استان باشیم؛ گفت: موفقیت این افراد عاملی برای افزایش انگیزه در آنها شده است.

وی گفت: در همدان افراد بسیاری همچون زهرا نجاتی داریم که توانست در سال ۲۰۱۴ عنوان قهرمانی را از آن خود کند و در کنار آن می‌توان به ۶ عنوان جهانی در مسابقات سال جاری اشاره کرد.

منعم با تأکید بر اینکه این موفقیت‌ها نشان از ظرفیت خوب استان همدان برای پرورش افراد بااستعداد دارد، تصریح کرد: باید برنامه‌ها به گونه‌ای باشد تا زمینه و بستر مناسب را برای رشد این افراد فراهم کنیم.

گفتنی است در این مراسم دانش‌آموزان و ورزشکاران معلول بودن و سالم زیستن را معنا بخشیدند و پیام مقاومت و پیروزی را به حاضران انتقال دادند.

لازم به یادآوری است شعار هفته پاراالمپیک با عنوان "ورزش، آموزش، توانمندی، امید و شادابی در مسیر پاراالمپیک" نامگذاری شده است.

قهرمانی زن ۸۱ ساله ایرانی در چین

یک زن ۸۱ ساله ایرانی در مسابقات دوومیدانی چین به یک مدال طلا و یک نقره رسید.

به گزارش تسنیم، فاطمه حشمتی بانوی ۸۱ ساله شیرازی اخیرا به کشور چین سفر کرده تا در مسابقاتی که برای سالمندان تدارک دیده شده بود، شرکت کند.

این زن مسن ایرانی در نهایت با کسب یک طلا و یک نقره به ایران بازگشت. او در رشته دوومیدانی و پیاده روی با رقیبانی که هرکدام حداقل ۱۰ یا ۲۰ سال جوان تر از خودش بودند رقابت کرد و مدال گرفت.

آگهی مزایده

مرحله اول - نوبت اول

شهرداری صالح آباد براساس مجوز شماره ۸۹/ش مورخ ۹۶/۰۴/۰۴ شورای محترم در نظر دارد نسبت به فروش ۷ قطعه زمین خود از طریق مزایده کتبی وبا شرایط ذیل بفروش برساند:

۱-قطعات عبارتند از:

الف- قطعه شماره ۱ به مساحت ۶۱/۳۰ متر مربع با کاربری تجاری- صنعتی واقع در(۷۵متری سید جمال الدین اسدآبادی - مشاغل صنعتی)

ب - قطعه شماره ۳۱ به مساحت ۳۷/۵۰ متر مربع با کاربری تجاری- صنعتی واقع (۷۵متری سید جمال الدین اسدآبادی - مشاغل صنعتی)

ج - قطعه شماره ۳۰به مساحت ۵۰ متر مربع با کاربری تجاری - صنعتی واقع در (۷۵متری سید جمال الدین اسدآبادی - مشاغل صنعتی)

د- متراژ ۱۰۰۰ متر مربع بصورت ناخالص و تفکیک نشده از اراضی پشت کارگاه جدول زنی شهرداری با کاربری انباری و تاسیسات

ه - قطعه شماره ۲ به مساحت ۲۶۳/۰۲ متر مربع با کاربری تجاری - مسکونی در(۲۴ متری شهیدثانی نبش علامه طباطبائی)

ی- قطعه شماره ۲۰ به مساحت ۳۵۴ متر مربع با کاربری مسکونی در چهارراه صنعتی از تفکیکهای آقای یحیی کوچکخانی

و - قطعه شماره ۳ به مساحت ۲۹۶/۳۵ متر مربع با کاربری مسکونی واقع در جاده همدان - سنندج بلوار ولایت جنب اداره برق

۲ـ متقاضیان می بایست به عنوان سپرده شرکت در مزایده از تاریخ ۹۶/۷/۱۱ تا ساعت ۱۲ روز پنجشنبه مورخ۹۶/۷/۲۷ مبلغ را (مطابق جدول ذیل) به شماره حساب ۰۱۰۴۵۶۷۵۹۰۰۰۶ بانک ملی شعبه صالح آباد بنام سپرده شهرداری صالح آباد واریز ویک نسخه از فیش واریزی را همراه با درخواست کتبی مبنی بر اعلام آمادگی وقیمت زمین به دفتر شهرداری تحویل و رسید دریافت نمائید.

۳-به پشنهاداتی که دارای خط خوردگی یا مخدوش باشد ترتیب اثر داده نخواهد شد.

۴ ـ شهرداری در رد یا قبول پیشنهاد مختار است.

۵-سپرده نفرات دوم وسوم پس از انعقاد قرارداد با نفر اول مسترد میگردد ودر صورت انصراف سپرده افراد به نفع شهرداری ضبط خواهد شد.

۵ ـ هزینه آگهی بر عهده برنده مزایده است.

۶ ـ به تقاضاهائی که بدون واریز مبلغ سپرده موضوع بند ۲ و بعد از مهلت مقرر ارسال شود ترتیب اثر داده نخواهد شد.

۷-کمیسیون عالی شهرداری در روزشنبه مورخ۹۶/۰۷/۲۹ راس ساعت ۱۲ در محل شهرداری تشکیل میگردد.

۸- مبلغ تضمین شرکت در مزایده بشرح جدول ذیل می باشد :

ردیف قطعه	مبلغ کارشناسی	تضمین شرکت در مزایده
الف	۴۲۹/۱۰۰/۰۰۰	۲۱/۴۵۵/۰۰۰
ب	۲۲۵/۰۰۰/۰۰۰	۱۱/۲۵۰/۰۰۰
ج	۲۵۰/۰۰۰/۰۰۰	۱۲/۵۰۰/۰۰۰
د	۷۰۰/۰۰۰/۰۰۰	۳۵/۰۰۰/۰۰۰
ه	۱/۵۷۸/۰۰۰/۰۰۰	۷۸/۹۰۰/۰۰۰
ی	۱/۰۶۲/۰۰۰/۰۰۰	۵۳/۱۰۰/۰۰۰
و	۱/۶۲۹/۹۲۵/۰۰۰	۵۱/۴۹۶/۲۵۰

روابط عمومی شهرداری صالح آباد

آگهی مناقصه عمومی

شماره مناقصه : ۹۶۳۰۰۸

مرحله سوم - نوبت دوم
روز شنبه مورخ : ۱۳۹۶/۰۷/۲۶

شرکت آب و فاضلاب روستائی استان همدان در نظر دارد از محل اعتبارات عمرانی خود پروژه های ذیل را طبق نقشه و مشخصات مربوطه بصورت مقطوع از طریق برگزاری مناقصه عمومی بصورت یک مرحله ای به پیمانکاران واجد شرایط و دارای تجربه و سوابق کافی و مفید در امور مربوطه که تمایل به همکاری دارند واگذار نماید .

سایر اطلاعات و جزئیات مربوطه در اسناد مناقصه عمومی درج گردیده است .

پیشنهاد دهنده مکلف است معادل مبلغ سپرده را فیش واریزی ، اوراق مشارکت و یا ضمانت نامه بانکی معتبر در وجه شرکت آبفار ضمیمه اسناد مناقصه به شرکت تسلیم نماید .

- ضمانت نامه بانکی شرکت در مناقصه حداقل باید به مدت سه ماه از تاریخ بازگشایی اسناد مناقصه معتبر بوده و برای سه ماه دیگر قابل تمدید باشد.

-کلیه واجدین شرایط می توانند از مورخ ۱۳۹۶/۰۷/۲۴ لغایت پایان وقت اداری مورخ ۱۳۹۶/۰۷/۳۰ جهت دریافت اسناد مناقصه به امور قراردادهای شرکت واقع در همدان ، بلوار آیت اله کاشانی ، بلوک یک و همچنین جهت کسب اطلاعات بیشتر به سایت های ذیل مراجعه نمایند .

۱. پایگاه اطلاع رسانی مناقصات کشور :www.iets.mporg.ir

۲. شرکت آب و فاضلاب روستائی استان همدان : www.abfarhamedan.ir

- شایان ذکر است تهیه اسناد جز از محل فوق الذکر مورد تائید کمیسیون معاملات نمی باشد .

مهلت تحویل پاکات پیشنهاد و مدارک به دبیرخانه شرکت به آدرس فوق از مورخ ۱۳۹۶/۰۸/۰۱ لغایت پایان وقت اداری مورخ ۱۳۹۶/۰۸/۱۱ بوده و به پیشنهادات واصله پس از ساعت و تاریخ فوق ترتیب اثر داده نخواهد شد. ضمناً بازگشائی پاکات پیشنهادی در روز شنبه مورخ ۱۳۹۶/۰۸/۱۳ راس ساعت ۸:۳۰ صبح در اتاق کمیسیون معاملات این شرکت طبق آدرس مزبور انجام می شود.

الزامیست پیمانکار بر اساس صلاحیت و ظرفیت کاری مورد تائید از مراجع ذیصلاح قیمت پیشنهادی خود را تسلیم که در صورت تخلف ، ضمانت نامه شرکت در مناقصه وی ضبط می گردد .

به پیشنهادات فاقد امضا و مهر ، سپرده ، سپرده های کمتر از میزان مقرر، چک و نظایر آن و همچنین پیشنهادات مشروط ، مخدوش و پیشنهاداتی که خارج از موعد مقرر واصل شود مطلقاً ترتیب اثر داده نخواهد شد .

پروژه	روستا/مجتمع	شهرستان	مدت اجرا (ماه)	مبلغ اولیه (ریال)	شاخص تعدیل	مبلغ ضمانتنامه (ریال)	تهیه مصالح
خدمات تعمیر،نگهداری و بهره برداری ایستگاه های یمیاز،چاه و تاسیسات وابسته	روستاهای تحت پوشش	رزن	۱۲	۱،۸۲۸،۰۰۰،۰۰۰	ندارد	۹۱،۴۰۰،۰۰۰	پیمانکار
تعمیر و نگهداری تاسیسات،کنترل کیفی -بخش قروه در جزین	روستاهای تحت پوشش	رزن	۱۲	۱،۶۲۹،۷۰۰،۰۰۰	ندارد	۸۱،۵۰۰،۰۰۰	پیمانکار
خدمات تعمیر ونگهداری تاسیسات،کنترل کیفی روستاهای تحت پوشش -بخش سامن	روستاهای تحت پوشش	ملایر	۱۲	۱،۱۱۷،۲۰۰،۰۰۰	ندارد	۵۵،۹۰۰،۰۰۰	پیمانکار
خدمات تعمیر ونگهداری خدمات تعمیر و نگهداری تاسیسات،کنترل کیفی و خدمات آبرسانی سیارروستاهای تحت پوشش - بخش مرکزی و زند	روستاهای تحت پوشش	ملایر	۱۲	۱،۸۳۷،۸۰۰،۰۰۰	ندارد	۹۱،۹۰۰،۰۰۰	پیمانکار
خدمات تعمیر و نگهداری تاسیسات ،کنترل کیفی روستاهای تحت پوشش - بخش جوکار	روستاهای تحت پوشش	ملایر	۱۲	۱،۴۶۱،۶۰۰،۰۰۰	ندارد	۷۳،۱۰۰،۰۰۰	پیمانکار
تعمیر و نگهداری تاسیسات،کنترل کیفی و خدمات آبرسانی سیار - بخش پیر سلمان	روستاهای تحت پوشش	اسدآباد	۱۲	۱،۴۲۳،۴۳۸،۸۰۰	ندارد	۷۱،۲۰۰،۰۰۰	پیمانکار
تعمیر و نگهداری تاسیسات ، کنترل کیفی - بخش مرکزی- دهستان های سبز دشت و حاجیلو	روستاهای تحت پوشش	کبودراهنگ	۱۲	۱،۰۲۹،۴۴۱،۰۰۰	ندارد	۵۱،۵۰۰،۰۰۰	پیمانکار
تعمیر و نگهداری تاسیسات ، کنترل کیفی - بخش مرکزی- قباق تپه حاجیلو	-	کبودراهنگ	۱۲	۹۵۵،۲۶۵،۶۰۰	ندارد	۴۷،۸۰۰،۰۰۰	پیمانکار
تعمیر و نگهداری تاسیسات ، کنترل کیفی و روستاهای بخش مرکزی - دهستان های راهب -سرداران و کوهین	روستاهای تحت پوشش	کبودراهنگ	۱۲	۷۴۸،۸۵۳،۱۷۲	ندارد	۳۷،۴۵۰،۰۰۰	پیمانکار

بدون آب ، کتاب زندگی را باید بست.

روابط عمومی شرکت آب و فاضلاب روستائی استان همدان

آگهی حصر وراثت

خانم منصوره شمخانی دارای شماره شناسنامه ۳۹۱ به شرح دادخواست کلاسه ۱۱۲/۹۶۰۷۵۹/۹۶ح از این حوزه درخواست گواهی حصروراثت نموده و چنین توضیح داده که شادروان محمدعلی شمخالی به شماره شناسنامه ۵۵ در تاریخ ۱۳۷۸/۴/۱۶ در اقامتگاه دائمی خود بدرود زندگی گفته ورثه حین‌الفوت آن متوفی/متوفیه منحصر است به: ۱- خانم تاج شمخالی به شماره شناسنامه ۶۵ صادره از همدان متولد ۱۳۰۵ همسر متوفی ۲-منصوره شمخانی به شماره شناسنامه ۳۹۱ صادره از همدان متولد۱۳۴۱ فرزند متوفی ۳-محبوبه شمخالی به شماره شناسنامه ۳۵۵ صادره از همدان متولد۱۳۳۷ فرزند متوفی ۴-فاطمه شمخالی به شماره شناسنامه ۵۳۲ صادره از همدان متولد۱۳۴۷ فرزند متوفی اینک با انجام تشریفات مقدماتی درخواست مزبور را در یک نوبت آگهی می‌نماید تا هر کسی اعتراضی دارد و یا وصیتنامه از متوفی نزد او باشد از تاریخ نشر نخستین آگهی ظرف یک ماه تقدیم دارد والا گواهی صادر خواهد شد. (م‌الف ۳۲۶۶)

رئیس حوزه شماره ۱۱۲ شورای حل اختلاف همدان

روزنامه اجتماعی، سیاسی، فرهنگی، اقتصادی

The Message Of Madestan's History & Civilization & Culture

روزنامه همدان پیام

www.HamedanPayam.com

پیام تاریخ، تمدن و فرهنگ مادستان

روزنامه صبح استان

صاحب امتیاز و مدیر مسئول: نصرت ا... طاقتی احسن

سردبیر: یدا... طاقتی احسن

مدیراجرائی:سیده ثریا جلالی

نشانی: همدان، ابتدای خیابان مهدیه، روبروی دبیرستان شریعتی ساختمان پیام

صندوق پستی: ۶۶۶ - ۶۵۱۵۵

تلفن:۳۸۲۶۴۴۳۳ (ویژه) نمابر: ۳۸۲۷۹۰۱۳

سردبیر: ۰۹۱۸۳۱۵۱۴۳۷ آگهی: ۳۸۲۶۴۴۳۳

لیتوگرافی و چاپ: پیام رسانه (۳۸۲۷۴۰۸۲ - ۰۸۱)

پایگاه اینترنتی.....www.Hamedanpayam.com

ارتباط با روزنامه.....۱۰۰۰۶۰۶۶

ارتباط با روزنامه.....info@Hamedanpayam.com

Hamedanpeyam@yahoo.com

ارتباط با مدیرمسئول.....modir@Hamedanpayam.com

ارتباط با سردبیر.....sardabir@Hamedanpayam.com

سرویس آگهی.....agahi@hamedanpayam.com

سرویس اشتراک.....eshterak@hamedanpayam.com

چاپخانه پیام رسانه.....litohoma@yahoo.com

▪ اوقات شرعی

اذان صبح	۰۵:۰۱
طلوع خورشید	۰۶:۲۲
اذان ظهر	۱۲:۰۲
غروب خورشید	۱۷:۴۰
اذان مغرب	۱۷:۵۸
نیمه شب شرعی	۲۳:۲۰

» منبع: موسسه ژئوفیزیک تهران

▪ آب و هوا

پیش‌بینی وضع هوا:

صاف تا کمی ابری، وزش باد - غبارآلود

شهرستان	همدان	ملایر	تویسرکان	نهاوند	کبودراهنگ	رزن	قاسمین	فهلیان	اسدآباد	بهار	گل‌تپه
▲	۲۴	۲۴	۲۲	۲۴	۲۴	۲۲	۲۴	۲۴	۲۵	۲۴	۲۱
	۶	۵	۸	۶	۵	۴	۳	۵	۵	۵	۳
	۴۰	۳۵	۴۰	۴۵	۴۰	۴۰	۴۰	۳۵	۴۵	۴۰	۴۰

▪ حدیث:

امام سجاد (ع):

هر کس در هیچ کاری به مردم امید نبندد و همه کارهای خود را به خدای عزوجل واگذارد، خداوند هر خواسته‌ای که او داشته باشد اجابت کند.

کافی، ج۲، ص ۱۴۸، ح ۳؛ نهج الدعاء، ج ۱، ص ۶۱۶.

▪ دوبیتی باباطاهر

تو کـــه دور از منـــی دل در برم نی — هوایـــی غیـــر وصلت در سرم نی

به جـانت دلبـــرا کـــز هر دو عالم — تمنـــای دگـــر جـــز دلبـــرم نی

سه شنبه ● ۲۵ مهرماه ۱۳۹۶ ● ۲۶ محرم ۱۴۳۹ ● ۱۷ اکتبر ۲۰۱۷ ● شماره ۳۰۳۸

تـــازه‌ها

استفاده از واقعیت مجازی برای بازگرداندن توانایی حرکتی به بیماران

محققان دانشـــگاه "کالیفرنیای جنوبی" در حال بررسی این موضوع هستند که چگونگه "واقعیت مجازی"(VR) می‌تواند مغز را بازیابی کند. به گزارش ایســـنا ، محققان در این پژوهـــش از تاثیر فوق‌العاده واقعیت مجازی بر رفتار انســـان گفته‌اند. برای مثال اگر کســـی با استفاده از این فناوری در قالب یک کودک در بیایـــد، رفتارهای کودکانه از خود بروز خواهد داد.محققان امید دارند که با استفاده از واقعیت مجازی و قرارگیری در قالب شخصیت‌های مختلف در نهایت بیماران مجددا موفق به حرکت دادن اندام‌های خود شوند.واقعیت مجازی یک شبیه‌سازی کامپیوتری از محیط سه‌بعدی است. با استفاده از هدست واقعیت مجازی با لنزهایی که تصاویر را در جلو چشم کاربر نمایش می‌دهند.

رکوردشکنی نجومی در اندازه‌گیری کهکشان راه شیری

منجمان موسسه ماکس پلانک آلمان موفق شدند با استفاده از یک روش قدیمـــی متعلق به قرن نوزدهم در یک رکوردشـــکنی نجومی، قدمی بزرگ برای تولید نقشه جامع کهکشان راه شیری بردارند.

بـــه گزارش ایرنا این اندازه‌گیری رکورد دورترین اندازه‌گیری نجومی را به میزان دو برابر دورتر بهبود بخشیده است بر این اساس محققان موســـه ماکس پلانک موفق شـــدند ناحیه فعال در ستاره‌سازی در کهکشان راه شیری را در فاصله ۶۶ هزار سال نوری از زمین بیابند.

این ناحیه در سمت مقابل خورشید در کهکشان راه شیری و در فاصله ۲۷ هزار ســـال نوری از مرکز کهکشان قرار دارد.پیش از این دورترین ناحیه کشف شده در کهکشان ۳۶ هزار سال نوری با زمین فاصله داشت.

پانسمان نانویی برای ترمیم زخم ساخته شد

محققان ایرانی با فناوری نانو موفق به ساخت پانسمان یا داربست های نانو فیبری شدند که برای ترمیم بافت و زخم کاربرد دارد.

سجاد محمدی، مجری طرح ساخت « داربست های نانو فیبری ترمیم بافت و زخم» در گفتگو با مهر اظهار داشت: مفهوم مراقبت از زخم به طور قابل توجهی از رویکرد ســـنتی به مراقبت از زخم پیشرفته تبدیل شده است. در حال حاضر چندین درمان پیشرفته نظیر پوست حاصل از مهندسی زیســـتی (جایگزین پوست) پانسمان های آلژینات نقره و سوپرجاذب ها در بازار در دسترس هستند این درمان ها برای صدمات مختلف اعم از زخم های بستر یا جراحات سوختگی عمیق استفاده می شوند.این محقق خاطرنشان کرد: استفاده از محصولات مراقبت از زخم به کاهش قطع عضو و معلولیت دائمی کمک کرده است.

دانشمند ایرانی آنتن پرنده می‌سازد

یک دانشمند ایرانی با همکاری گروهی از محققان قصد دارد یک آنتن پرنده بسازد که در محیط های شهری سیگنال بهتری برای اینترنت بی سیم فراهم می کند. به گزارش مهر، درحال حاضر شبکه های بی سیم باید با امواجی بسیار شلوغ و متراکم دست و پنجه نرم کنند. این وضعیت با راه اندازی شبکه های اینترنتی 5G نیز بدتر خواهد شد. درهمین راستا نیما قالیچه چیان یکی از استادیاران دانشگاه ایالتی اوهایو با همکاری محققان ایده جالبی ارائه کرده است. آنها معتقدند یک آنتن پرنده مشکل کیفیت سیگنال های اینترنتی بی سیم را حل می کند و از سوی دیگر طیف شلوغ فرکانس های الکترومغناطیســـی را بهبود می دهد.به عبارت دیگر امواج میلیمتری (۳۰ تا ۳۰۰ گیگا هرتز) پهنای باندی دائمی فراهم می کنند که برای فرایندهای انتقال اطلاعات با سرعت بالا در آینده اهمیت زیادی دارد.

مهندسی ژنتیک مرغ‌ها برای تخم‌مرغ‌های مبارز با سرطان!

پژوهشـــگران ژاپنی با مهندسی ژنتیک مرغ‌ها موفق به تولید تخم مرغ‌هایی شدند که توانایی مبارزه با سرطان در انسان دارند.

بـــه گزارش خبرآنلاین، گفته می‌شـــود مصرف بیش از اندازه تخم مرغ کامل می‌تواند به افزایش کلسترول خون کمک کند. اما تصور کنید روزی فرابرســـد که نه‌تنها چنین مضراتی از مصرف تخم مرغ انتظار نداشته باشیم بلکه تخم مرغ همچون دارو به درمان سرطان، هپاتیت یا دیگر بیماری‌ها بپردازد. پژوهشگران ژاپنی مؤسسه ملی علوم و تحقیقات پیشـــرفته صنعتی (AIST) با مهندســـی ژنتیکی مرغ‌ها موفق به تولید تخم مرغ‌هایی شـــده‌اند که خاصیت دارویی داشته باشند.

گزارش

کارگردان و کارشناس تئاتر کودک در همدان:

تحول و نوگرایی، ثمره جشنواره تئاتر کودک است

▪ پوستر بیست وچهارمین دوره جشنواره تئاتر کودک و نوجوان امروز رونمایی می‌شود

» شکوفه‌رنجبر

نوشین بیگلریان، کارگردان و کارشناس ارشد تئاتر و فارغ‌التحصیل نمایش از دانشگاه تهران است. او از ســـال‌های ابتدایی زندگی چیزی حدود ۳۰ و اندی ســـال پیش با هنر نمایشی اخت گرفته و به واســـطه زندگی در خانواده‌ای هنرمند و هنرپرور این روزها خون دل می‌خـــورد به حال هنرمندان تئاتری شهرش و شاید همین دغدغه‌ها باعث شده که دل‌مشـــغولی دهه ۳۰ زندگی او معطوف به کار کودک و فعالیت در این حوزه باشد.

گفت‌وگو با او را با محوریت کار کودک و جشنواره تئاتر کودک در ادامه بخوانید.

خانم بیگلریان به عقیده بیشتر کارشناسان کار کـــودک در عین حال که ســـاده به نظر می‌رسد، خیلی هم ســـخت و حساس است؛ چـــون انتقال مفاهیم باید متناســـب با دنیای بچه‌ها باشد. شما این مفاهیم را چگونه منتقل می‌کنید؟

ما سعی کردیم برای انتقال بهتر مفاهیم و ارتباط بهتر با بچه‌ها متن‌های ایرانی انتخاب کنیم که امکان برقراری ارتباط با بچه‌ها را بیشتر دارند. متن‌هایی مثل کلیله و دمنه و مرزبان‌نامه و بعد هم داســـتان‌هایی که روایتگر موضوعات آموزشـــی برای کودکان باشـــد از جمله کارهایی است که برای کودکان امروز خوراک آموزشی در بســـتر تئاتر را فراهم می‌کند. اعتقاد دارم مهمترین کاری که نمایش کودک باید انجـــام بدهد، ارتباط با کـــودک در بالاترین حد ممکن اســـت به طوری که کودک به باورپذیری برسد و با همذات‌پنداری قهرمان نمایش در طول اجرا به تجربه مفید و مشترک برسد.

حال و هوای این روزهای سالن های نمایش استان گواه جنب و جوشی را دارد که دور از باور نیست بگوییم متاثر از نزدیک شدن به روزهای آغاز جشنواره بین المللی تئاتر کودک در همدان است، به نظر شما تا چه حدودی جشنواره در این زمینه موفق عمل کرده؟

پس از بازگشت دوباره جشنواره در ۷، ۸ سال گذشته یعنی از سال ۸۹ که دوره هفدهم آن بود چیزی حدود ۸ دوره گذشته و ما شاهد هستیم در این سیکل گذرا تئاتر کودک متحول شـــده، کارها به نوگرایی کشیده شده و اغراق نیســـت اگر ادعا کنیم تقریباً ۸۰ درصد کارگردان‌های همدان درگیر تئاتر کودک هستند چون دغدغه امروز هنرمندان نمایش استان کار برای کودک شده اگرچه این شـــور بخشی تا حدودی باعث افت نمایش ها در سایر حوزه ها شده اما در بخش کودک جشنواره رسالت خود را انجام داده رسالتی که بر مدار ارتقا کیفیت و باز آفرینی و خلاقیت در نمایشنامه ها و اجرای کارهای کودک درون دارد.

یکی از آن دســـت اتفاقاتی که امسال در دور بیســـت وچهارم شـــاهد آن خواهیم بود چهره جدید دبیری جشـــنواره با حضور خانم کاظمی اســـت به باور شما اینکه حالا یک زن ســـر علمدار برپایی این جشنواره شده تا چه میزان می توان دلخوش بود تا هنرمندان زن تئاتر اســـتان پر رنگ تر در جشنواره به بازی مدیریتی گرفته شوند؟

من نه به عنوان یک هنرمند بلکه به عنوان یک همدانی باور دارم در سال های اخیر جشنواره رشد خوبی را در تمام حوزه های اجتماعی استان به بار نشاند از فعالیت های اجتماعی زنان تا ظرفیت واقع شدن برای جذب گردشگر که این طبیعت فستیوال های بین المللی چون جشنواره تئاتر کودک اســـت از طرفی سال‌های سال دبیری جشنواره با شهرام کرمی تجربه شد که تجربه خوبی هم بود امســـال با حضور کاظمی انتظار بر این بود که حداقل دبیر جشـــنواره نشستی را باهنرمندان همدانی داشته باشـــد و پای دل حرفها بنشیند من به عنوان یک فعال حوزه نمایـــش دورادور چهره خانم کاظمی را به عنوان یک پیشکســـوت تئاتری شناخته شده و کارگردان کارهای کودک می شناسم اما توقع می رود اما به عنوان دبیر جشنواره حضور پر رنگ تری را در محافل هنری و حتی جلسه معارفه با هنرمندان همدانی داشـــته باشـــند بله امروز در مراسم رونمایی تئاتری های همدان حضـــور دارند اما آیا رونمایی از پوستر مجالی برای صحبت و شنیدن دغدغه های ما می تواند باشد؟

بر این اســـاس امیدوار هستم که حضور یک دبیر زن سبب شـــود نگاه ویژه‌تری به زنان تئاتری شهرم شود اما چیزی که در حال حاضر مشـــخص است نشان از هیچ اتفاق تازه‌ای را نمی دهد مگر در برخی بخش ها از جمله داوری ها که خوشـــبختانه دوست و همکار عزیزم خانم فاطمه ابرار پایـــدار حضور دارند اما آیا این برای زنان هنرمند همدان، شـــهری که زادگاه این جشنواره است کفایت می کند؟

خانم بیگلریان یکی از نقدهایی که همواره نوک تیزش جشنواره تئاتر کودک را نشانه رفته این مساله است که جشنواره مختص به همان زمان برگزاری شده در حالی که ماهیت آغاز به کار جشنواره ها بیشتر به زمانی باز می گردد که فراخوان منتشر می شود نقش ارشاد استان را در این زمینه چگونه ارزیابی می کنید؟

موضوعی که اداره ارشاد همدان باید واقعا به آن توجه ویژه داشته باشـــد این مساله است که جشنواره تئاتر کودک یک هفته نیست بلکه جشـــنواره روزی کلید می‌خورد که فراخوان بیرون می آید بر این اساس در یک پروسه ۶ تا ۷ ماهه جشنواره را در استان داریم اما قسمت تاسف بار زمانی است که سالن های نمایش فقط در روزهای پایانی شـــلوغ می شود چرا؟ چون مردم شـــهر چندان اطلاعیی ندارنـــد البته فارغ از این مســـاله حتی هنرمندان تئاتری اســـتان هم باید اخبار جشـــنواره و اطلاعات آن را از کانـــال ها و راه های ارتباطی کشوری پیگیری کنند و به نظر من این یعنی اداره ارشاد شهرم که بازی را از داخل استان نمی تواند خوب پیش ببرد اگرچه به شخصه در سال‌های گذشته بنا بر علاقه وعشـــق به صورت شخصی در جشنواره ورود پیدا کردم اما امسال پس از سالها نه تنها من بلکه همکاران و بزرگان عرصه نمایش استان در برگزاری جشـــنواره نقش چندانی ندارند و این به نظر شما چه معنایی دارد جز تعبیر این موضوع که ارشاد نتوانسته موفـــق عمل کند و به جای کوچک کردن بدنه دولتی جشنواره و برون سپاری به بخش خصوصی(گروه ها و انجمن ها) هر ساله دایره فعالیت خصوصی سازی را تنگ تر نموده است.

یکی از بحث هایی که همیشه گریبانگیر جشنواره در همدان شده به موضوع سالن های نمایش برمی گـــردد و گلایه‌مندی گروه‌های شرکت کننده به عقیده شما چقدر این مساله تاثیر گذار در اجراهای است؟

این مساله که کیفیت سالن های نمایش باید استاندارد اجرا برای کارها باشـــد موضوعی است که بی قید و شرط دغدغه تمام هنرمندان در بیشتر استان ها است اما وضعیت سالن‌های نمایشی همدان هم به آن اسفناکی که در برخی مصاحبه های هنرمندان شرکت کننده در جشـــنواره آورده می شود نیســـت دوستان هنرمند ما باید بدانند که اگر ظرفیت سالن های نمایشی همدان مشکل جدی داشت هیچ وقت نمی توانست میزبانی را برای چند دوره از اســـتانی مثل اصفهان که بودجه های خاص کار فرهنگـــی دارد بازپس گیرد پس این نقد به این شدت نیست که گروه‌ها عنوان می کنند.

داوران کودک همانطور که می دانید نقطه عطف داوری های در جشـــنواره هایی هستند که مختص کودکان است با این حال در دوره بیست و سوم ما شـــاهد اتفاقی بودیم که با واکنش هنرمندان مواجه شـــد؛ حذف داوران کودک! شما چه نظری در این خصوص دارد؟

بدترین اتفاق ممکن دوره پیش حذف داوران کودک بود همان داورانی که از سال ۷۰ در جشنواره حضور داشتند و جایزه آنها قشنگ‌ترین اتفاق ممکن جشنواره به شـــمار می رفت و می توان گفت ســـمبل و نماد جشنواره بودند حضور ۱۰ داور کودک و ۱۰ نوجوان همان عطف داســـتان داوری ها بود که در ســـال‌های اخیر هیجـــان و وجه خاصی به برگزاری جشـــنواره داده بودن و لوح و جایزه‌هایشان با ارزش‌ترین جوایز از دید گروه‌های خارجی شـــرکت کننده و هنرمندان ایرانی محسوب می شد که متاسفانه هنوز سوال چرایی حذف داوران در دوره گذشته بی جواب مانده؟

گفتنی اســـت مراســـم رونمایی از پوستر بیست وچهارمین دوره جشـــنواره تئاتـــر کودک امروز ســـاعت ۱۰ در مدرســـه برزین واقع در شهرک اندیشه برگزار می‌شود.

عکس روز

سرویس مدرسه

عکس: عیدالعلی مرادی

اجرای نمایش «رحمت» در پلاتوی شهید آوینی

نمایش «رحمت» از ۲۷ مهر به مدت ۱۵ روز در پلاتوی مجتمع فرهنگی ـ سینمایی شهید آوینی اجرا می‌شود.

به گـــزارش فارس، نمایـــش «رحمت» بـــه کارگردانی محمدحســـن کوثری از ۲۷ مهرماه در پلاتـــوی مجتمع فرهنگی ـ ســـینمایی شـــهیدآوینی بـــه نمایـــش درمی‌آید.

در این نمایش سهراب نیک‌فرجاد و محبوبه حســـینی به عنـــوان بازیگر نقـــش آفرینی خواهنـــد کرد کـــه به مـــدت ۱۵ روز اجرا خواهد داشت.

این نمایش داســـتان مردی میانسال است که در جوانی عاشـــق دختری می‌شـــود و شب بله‌برون اتفاقاتی می‌افتـــد که زندگی‌اش را دچار مشکل می‌کند.

گردشگری

ورود بدون روادید به عراق ممنوع است

برای اجرای مراسم اربعین نباید در فضای پوپولیستی قرار گرفت

رئیس ســـتاد مرکزی مراسم اربعین حسینی با تاکید بر این که ورود بدون روادید به عراق ممنوع است، گفت: شرایط برگزاری این مراسم را باید به طور دقیق برای مردم تبیین کرد و نباید برای اجرای آن در فضای پوپولیستی قرار گرفت.

به گزارش ایرنا، حسین ذوالفقاری در گردهمایی دست اندرکاران مراسم اربعین حســـینی سال ۱۳۹۶ که در وزارت کشور برگزار شد تاکید کرد: اربعین متعلق به همه ادیان است چون بر اساس دستور قرآن، پیامبران و ائمه اطهار(ع) متعلق به همه مردم هستند.

وی افزود: در ســـال های اخیر روند رو به رشدی را در ارتباط با تجمع اربعین در عراق داشـــتیم و چنین تجمعی در دنیا از نظر کیفیت، کمیت، تعداد، مســـیر و موقعیت بی نظیر است که ساماندهی آن نیازمند کار و تلاش جهادی است.

معاون امنیتی و انتظامی وزارت کشور یادآور شد : سال گذشته همانند ســـال های قبل جلسه ای ر ا با دوستانمان در عراق داشتیم و مسائل و مشـــکلات اربعین احصاء و بر مبنای آن جهت گیری های تبیین شد تا این مشکلات حل شود.

ذوالفقاری با بیان این که در این مراسم باید مروج فرهنگ دقیق اربعین باشـــیم و بدون هرگونه خرافه آن را اجرا کنیم، اظهارکرد: باید فرهنگ ایثار، ایمـــان و اخلاص را ترویج و تلاش کـــرد در این مدت تفاوت محسوسی را با دیگر رفتارهایمان در زندگی عادی حفظ کنیم.

وی بر رعایت ســـنت ها و ارزش های مردم و دولت عراق تاکید کرد و گفـــت: میزبان زائرین، مردم عراق هســـتند و باید در عمل، گفتار و کارکردها به رسوم آن ها احترام گذاشت.

رئیس ستاد مرکزی مراسم اربعین حسینی با یادآوری این که مردم علاقه مند هستند که نذورات خود را در عتبات عالیات ارائه دهند، گفت: نباید خط کشی بین موکب های یک کشور با کشور دیگر شود و مدیران باید خودجوش مراسم اربعین را اصل بدانند زیرا بزرگان تاکید بر خودجوش بودن این مراسم دارندو این نباید به معنای تصدی گری باشد.

وی با بیان این که موکب ها باید شناسنامه دار شوند تا بتوانیم امنیت آنها را تامین کنیم، ادامه داد: تســـهیل ورود و خروج زائرین و نظم و امنیت یکی از موضوعات مهم مراســـم اربعین اســـت و همه باید مقررات را مورد توجه قرار دهند چون ورود بدون روادید به عراق ممنوع است اما نظر قلبی ما این است که ای کاش می شد همه رایگان به عراق بروند.

معاون وزیر کشور با بیان این که رهبر معظم انقلاب بر رعایت مقررات تاکید دارند، افزود: کســـانی که بدون روادید در مرزها حضور پیدا می کنند باعث بروز مشکلاتی برای دیگر زائرین می شوند که باید بدانند از نظر مراجع این کار درســـت نیست و اگر چنین اتفاقی رخ بدهد ممکن است مرز بسته شـــود چون دولت عراق گفته است بدون روادید نباید وارد این کشـــور شد و اگر بسته شد نگویند که وزارت کشور نتوانست کاری انجام دهد.

وی ادامـــه داد البته این به معنای این نیســـت که این کار رخ می دهد، البته ســـال گذشته با بسته شـــدن مرز در چهار ساعت آخر و با حضور نیروی انتظامی مزاحمتی برای دیگر زائرین صورت گرفت اما توانستیم مشکلات را حل کنیم.

رییس ســـتاد مرکزی اربعین با مخاطب قرار دادن استانداران حاضر در این جلسه اظهار کرد: نمی دانم اصرار برای این که بخواهند همه از مرز مهران عبور کنند برای چیســـت و ممکن است به دلیل ازدحام جمعیت حادثه ای مانند منا رخ دهد که بسیار درد آور خواهد بود.

ذوالفقاری سیاست بعدی وزارت کشور را مدیریت انتظارات دانست و گفت همه ما دوست داریم که زائران رایگان به عراق بروند و برگردند ولی واقعیت این نیست زیرا حق کشور عراق است که بخواهد زائرین روادید داشته باشند.

سینـما

≡ سینما

- قدس۱ .....قهرمانان کوچک
- قدس۲.....زرد
- فلسطین۱.....ملی و راه‌های نرفته‌اش
- فلسطین ۲ .....ایتالیا ایتالیا
- سینما کانون.....ساعت۵عصر
- کبودراهنگ.....خوب، بد و جلف
- بهمن ملایر.....نگار-قهرمانان کوچک
- اندیشه رزن ساعت۵عصر

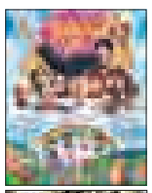

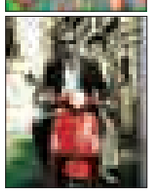

فرهنگ

اختتامیه جشنواره سراسری ادبی "حبیب حرم" در همدان برگزار می‌شود

اختتامیه دومین جشـــنواره سراسری ادبی حبیب حرم بـــا تقدیر از ۲۰ اثـــر در بخش‌های مختلف و ســـخنرانی غلامعلی حدادعـــادل در همدان برگزار می‌شود.

با آغاز فراخوان دومین جشـــنواره سراســـری ادبی حبیـــب حرم ۶۰۰ اثر در بخش شـــعر و ۴۰۰ اثر در بخش داستان به دبیرخانه این جشنواره ارسال شده است که بیشـــترین آثار ارسالی مربوط به استان‌های همـــدان، تهران، اصفهـــان و قم اســـت، در بخش بین‌الملل نیز از کشـــور امارات آثاری در بخش شعر به دبیرخانه جشنواره ارسال و پذیرش شده است.

به گزارش دبیرخانه جشنواره سراسری ادبی حبیب حرم، رسول کرمی بیان کرد: علاوه بر سخنرانی حداد عادل مشاور عالی مقام معظم رهبری شخصیت‌های برجســـته کشـــوری مانند ســـعید بیابانکی و جواد محقق، در اختتامیه حضور دارند.مســـئول ســـازمان بســـیج هنرمندان همدان افزود: در دومین جشنواره سراسری ادبی "حبیب حرم" محمد صارمی شهاب دبیر بخش شعر، علیرضا اکبری دبیری بخش داستان کوتاه، استاد جواد محقق دبیر علمی جشنواره، حسن کرمی‌نـــور دبیـــر اجرایی و زهرا اســـلامی‌خواه نیز مسئولیت دبیرخانه را عهده‌دار هستند.

دی ماه آخرین مهلت ارسال مقاله به دبیرخانه همایش ملی "هزاره باباطاهر"

امســـال چهارمین همایش بزرگداشـــت مفاخر توســـط دانشگاه بوعلی سینا، اســـتانداری همدان و اداره کل فرهنگ و ارشاد اسلامی استان همدان و با همکاری پایگاه استنادی علوم جهان اسلام (ISC)، مرکز منطقه‌ای اطلاع‌رســـانی علـــوم و فناوری در همدان برگزار می شود. این موضوع بهانه‌ای شد تا با مهدی شریفیان، دبیر علمی این همایش گفت‌وگو کنیـــم. به گزارش روابط عمومـــی اداره کل فرهنگ و ارشـــاد اسلامی استان همدان، دبیر علمی همایش ملی «هزاره باباطاهر» اظهار کرد: این همایش ۸ و ۹ اسفندماه در سالن شهید چمران دانشگاه بوعلی سینا برگزار خواهد شد.

شـــریفیان با بیان اینکه فراخوان همایش منتشر شده و در اختیـــار مراکز فرهنگی، هنری و آموزش عالی قرار گرفته اســـت، افزود: فراخوان همایش از طریق پایگاه http://mafakher-hamedan.ir در دسترس است و علاقمندان می توانند با مراجعه به ایـــن پایگاه، ضمن ثبت نام در همایش مقالات خود را هم ارسال کنند.وی خاطرنشان کرد: مهلت ارسال مقالات تا ۱۵ دی ماه تعیین شده و تمدید هم نخواهد شـــد؛ از این رو متقاضیان در مهلت تعیین شده باید مقاله کامل خود را از طریق ســـامانه اعلام شـــده به دبیرخانه همایش ارسال کنند.دبیر علمی همایش ملی «هزاره باباطاهر» با بیان اینکه بخشی از مقالات این همایش به افراد برجســـته سفارش داده شده است، گفت: کمیته علمی همایش هم مشـــخص شـــده و مقالات ارسالی توسط دو داور ارزیابی خواهند شد.

دبیـــر علمی همایش ملی «هزاره باباطاهر» در بخش دیگری از صحبت های خود با بیان اینکه پیش‌بینی شـــده از نظر کمی تعداد زیادی به دبیرخانه همایش برســـد، گفت: حدود ۱۵ مقالـــه در این همایش دو روزه ارائه خواهد شـــد؛ ضمن اینکه برای برگزاری برنامه‌های جنبی و ایراد سخنرانی توسط اساتید هم برنامه ریزی شده است.

شـــریفیان گفت: تا جایـــی که اطلاع دارم امســـال ســـومین دوره جشـــنواره دوبیتی و رباعی رضوی در همدان برگزار شـــده و سال آینده همدان میزبان دوره چهارم این جشنواره خواهد بود. از آنجایی که باباطاهر دوبیتی‌ســـرای نامی، یکی از دلایل انتخاب این عنوان برای جشـــنواره رضوی در همدان بوده، به همین خاطر فکر میکنم برگزاری همایش «هزاره باباطاهر» فرصت مناسبی برای تبلیغ و اطلاع‌رسانی درخصوص این جشنواره باشد.