پیام تاریخ، تمدن و فرهنگ مادستان
|ISNN: 2322-4665|
روزنامه همدان پیام
www.HamedanPayam.com
یکشنبه ● ۳۰ فروردین ماه ۱۳۹۴ ● ۲۹ جمادی الثانی ۱۴۳۶ ● ۱۹ آوریل ۲۰۱۵
سال یازدهم ● شماره ۲۳۳۰ ● ۱۲ صفحه روزنامه ● ۵۰۰ تومان

خبر
یادواره شهدای بانوی فرهنگی استان برگزار شد
ص ۲

اقتصاد
الگوی کشت برای استان تدوین شود
ص ۱۰

خبر
طرح آبرسانی از سد تالوار همدان به نیمه راه رسید
ص ۳

گردشگری
صاحبان بناهای تاریخی حمایت می‌شوند
ص ۷

کلنگ ناحیه صنعتی صالح‌آباد بر زمین زده شد
ص ۳

آبیاری سنتی مهمترین عامل بحران آب
ص ۵

زمین ساخت ۲۰ هزار مسکن اجتماعی در سال ۹۴ تأمین شد
ص ۱۰

در ۶۰ سالگی ساخت بنای آرامگاه برگزار می‌شود

همایش ملی «سنگ، سبک، سینا»

ص ۳

پزشکان ایران ۷ برابر دنیا درآمد دارند

ص ۹

همدان، میزبان مسابقات قهرمانی او- اسپرت آسیا

ص ۱۱

نماینده ولی فقیه در استان در مراسم روز ارتش:

ارتش جمهوری اسلامی حافظ و نگهبان مردم است

ص ۲

جهان پهلوان در آغوش وطن

- جوکار پس از قهرمانی جهان در امریکا عصر دیروز در میان استقبال مردم ملایر به زادگاهش برگشت

ص ۱۲

عکس: همدان پیام - پوریا یاکیره

یادداشت روز

کنایه پرمعنا

تفکر نیکبخت نیاز توسعه استان

۱- نماینده مردم اسدآباد در مجلس شورای اسلامی، ادبیات خاص خود را دارد، ادبیاتی که معمولاً با تحلیل‌های متفاوتی روبه‌رو می‌شود.
بهروز نعمتی سعی می‌کند در بیشتر اوقات با شوخی، طنز و کنایه حرف خود را بزند و اطلاعات لازم را به مخاطب بدهد، هرچند ممکن است که به دلیل فضای طنز، این سخنان مورد توجه مخاطب قرار نگیرد.
۲- انتخابات دوره یازدهم ریاست جمهوری نمونه‌ای روشن از این نوع رفتار نعمتی در برخورد با مسائل سیاسی بود...

ص ۲

یادداشت

شهرمان زباله کم داشت که زیاد شد

همدان از معدود شهرهای بزرگ و کلانشهرهای ایران است که در برنامه جمع‌آوری و انتقال روزانه زباله‌های شهری کارنامه نسبتاً موفقی دارد.
در خیلی از شهرهای بزرگ کشورمان جمع‌آوری و حمل زباله‌های شهری حتی به روز نیست و این چنین نارسایی در ارائه خدمات شهری در برخی شهرها اعتراض شهروندان را به دنبال داشته است. در چنین شرایطی طرح جمع‌آوری شبانه زباله‌های شهری در سطح شهر بزرگی چون همدان از حدود ٦ سال پیش...

ص ۲

معاون اول رئیس جمهور در جلسه شورای مرکزی حزب کارگزاران:

اگر مجلس خوبی شکل نگیرد کار دولت ناتمام خواهد بود

رئیس شورای مرکزی حزب با تأکید بر اینکه کارگزاران دارای ۲ ویژگی مثبت است، افزود: نخستین ویژگی آن کار حزبی قوی است. این حزب در این امر تجربیات خوبی دارد. دومین ویژگی هم ارتباط و نزدیکی آن به دولت است.
اسحاق جهانگیری در جلسه شورای مرکزی کارگزاران سازندگی افزود: کارگزاران تا پیش از این تلاش می‌کرد که نقش میانجی را در معادلات سیاسی ایفا کند. به نظر می‌رسد کارگزاران امسال باید این نقش را بیش از پیش ایفا کند، زیرا امسال سال انتخابات است، اگر مجلس خوبی شکل نگیرد کار دولت ناتمام خواهد بود.
به گفته جهانگیری برخی منافع حزبی و شخصی خود را بر منافع ملی ترجیح می‌دهند که نتیجه آن این است که انسجام ملی از بین می‌رود تا منافع گروه و افرادی در قدرت حفظ شود، اما در این دولت ما به دنبال منافع ملی هستیم. احزاب نیز منافع ملی را بر منافع شخصی و گروهی خود باید ترجیح بدهند و آن را دنبال کنند.

باید به دنبال یک مجلس معتدل بود

وی در ادامه گفت: امروز اگر به سال ۹۲ نگاه کنیم متوجه می‌شویم که در فروردین‌ماه آن سال کجا بودیم و اکنون کجا هستیم. وضع چه بود و اکنون چه هست. سیاست خارجی ما در چه بحرانی به سر می‌برد و اکنون چه آرامشی دارد. من فقط جهت یادآوری شما را ارجاع می‌دهم به سخنان کاندیداهای ریاست جمهوری که عمدتاً از میان اصولگرایان بودند. سخنان آنان را درباره وضعیت کشور یکبار دیگر مرور کنید که چه تصویر ناامید کننده‌ای از سال‌های گذشته و عملکرد دولت پیشین ارائه می‌دادند.
معاون اول رئیس جمهور همچنین به همگرایی اصلاح‌طلبان در انتخابات سال ۹۲ اشاره کرد و گفت: نتیجه آن همگرایی این بود که اصلاح‌طلبان به یک تفاهم مشترک در شورای مشورتی رسیدند. محمدرضا عارف از رقابت‌ها کنار کشید و اصلاح‌طلبان منافع حزبی خود را کنار گذاشتند و یک شخصیت ملی را انتخاب کردند. نقش خاتمی و هاشمی بسیار مؤثر بود. هیچ‌کس نیز اعتراضی به این انتخاب نکرد. مهمترین پیام آن انتخابات نیز همین همگرایی بود. اکنون نیز نیاز به این کار داریم. باید به یک همگرایی بین اصلاح‌طلبان معتدل و اصولگرایان اصیل اندیشید. باید به دنبال یک مجلس معتدل بود. اگر هدف این باشد برای پیدا کردن کاندیداها به مشکل برنمی‌خوریم. به همین دلیل می‌گویم که نقش کارگزاران مهم و مؤثر است. نباید گذاشت زاویه‌ای به وجود بیاید.

مخالفان دولت تلاش می‌کنند نیروهای معتدل از کاندیداتوری روی گردان شوند

جهانگیری در ادامه با تأکید بر اینکه همه گروه‌های سیاسی درون کشور حق شرکت در انتخابات را دارند و این حق برای آنها محفوظ است، گفت: خبرهایی که به ما می‌رسد این است که مخالفان دولت و وزرای پیشین به صورت جدی در اغلب استان‌ها مشغول فعالیت‌های انتخاباتی شده‌اند. این هیچ ایرادی ندارد و حق آنهاست، اما متأسفانه روش نامأنوسی را در پیش گرفته‌اند که این نه‌تنها خوب نیست که مضر منافع ملی است.
وی افزود: مخالفان دولت به صورت جدی به دنبال ایجاد نگرانی در بین نیروهای معتدل هستند. تهدیدات مختلفی صورت می‌گیرد. تلاش می‌شود نیروهای مردمی و معتدل شهرستان‌ها از کاندیداتوری روی‌گردان شوند. به آنها القا می‌شود که اگر در انتخابات کاندیدا شوند یا فعالیت‌های خود را آغاز کنند با آنها برخورد می‌شود. اصلاح‌طلبان و نیروهای معتدل و حامیان دولت توجه داشته باشند که نباید فریب این جوسازی‌ها را بخورند. باید مقاومت کرد.

انتخابات مجلس باید با سلامت کامل برگزار شود

معاون اول رئیس جمهور تأکید کرد: انتخابات مجلس باید با سلامت کامل برگزار شود. باید مردم را ترغیب کرد تا در انتخابات شرکت کنند. در آخرین نظرسنجی‌های صورت گرفته اصلاح‌طلبان وضعیت خوبی داشتند. البته برخی نیز به مدیریت انتخابات هم اشاره می‌کنند و نگران رد صلاحیت‌ها و مدیریت انتخابات هستند. امیدوارم این مسائل با مذاکرات حل شود. باید دغدغه‌ها را به حداقل برسانیم. دولت به دنبال این است که انتخابات در سلامت برگزار شود و دغدغه‌ها از بین برود و آحاد مردم بی‌هیچ نگرانی امکان شرکت در انتخابات را داشته باشند. نباید گذاشت مردم مأیوس شوند. نباید گذاشت چنین فضایی شکل بگیرد.

در هسته‌ای به قدم آخر رسیده‌ایم

جهانگیری در بخش بعدی سخنان خود به موضوع هسته‌ای و توافق لوزان اشاره و بیان کرد: ما به قدم آخر رسیده‌ایم. جز نگارش متن توافق، در تمام موارد اختلافی به توافق رسیده‌ایم. در کشور همه همراه دولت هستند. حتی آنهایی که مخالفت می‌کنند نیز موافق رفع تحریم‌ها هستند. اگر جریان مزاحم رژیم صهیونیستی و برخی کشورهای عربی و کنگره آمریکا در ۲ ماه آینده اخلالی در روند مذاکرات به وجود نیاورند، دولت قدم بسیار بزرگی را برداشته است.
به گزارش ایسنا، وی با یادآوری این که با اقدامات صورت گرفته در زمینه هسته‌ای مطالبات مردم نیز افزایش یافته است، گفت: رسانه‌ها نباید به این مطالبات دامن بزنند. برخی از افراد می‌گویند ۱۲۰ میلیارد از ذخایر دولت در این توافق‌ها یک مرتبه آزاد می‌شود، اما واقعیت این نیست. نخست اینکه ذخایر دولت یکجا آزاد نمی‌شود و دیگر آنچه در اختیار دولت قرار می‌گیرد نیز عدد بالایی نیست. لذا رسانه‌ها باید به دولت کمک کنند.

توافق مهم نفتی ایران و روسیه

جهانگیری در پایان سخنان خود به موضوع اقتصادی پرداخت و اظهار کرد: امسال سال سختی است. قیمت نفت کماکان پایین است و درآمد دولت ناچیز. در بحث یارانه‌ها اگر بخواهیم به همه یارانه پرداخت کنیم ۱۵-۱٦ هزار میلیارد تومان کسری داریم. الان برخی بحث حذف یارانه اقشار پردرآمد و برخی حذف کل یارانه‌ها را مطرح می‌کنند. گروهی هم می‌گویند که در سال انتخابات نباید دست به ریسک زد. با این حال وضع درآمدی دولت خوب نیست با این حال تلاش دولت این است که به سمت یک رونق اقتصادی حرکت کند. البته اگر بحث هسته‌ای حل شود وضع بهتر از اکنون خواهد بود. برخی از شرکت‌های خارجی به ایران آمده و مذاکرات مقدماتی خود را آغاز کرده‌اند. برخی دیگر برای سرمایه‌گذاری در ایران اعلام آمادگی کرده‌اند. خودمان نیز با روس‌ها درباره فروش نفت توافق مهمی را انجام داده‌ایم.

تبریک و تهنیت

اعضا محترم هیأت مدیره اتاق بازرگانی، صنایع، معادن و کشاورزی استان همدان
جناب آقایان
علی اصغر زبردست سیدمجید موسوی امیر اسلامیه همدانی
حمیدرضا رهبر محمد بشیری جلال علی ثابتیان
منوچهر رضایی عبدالحمید ایزدی رضا کاویانی تبار
سیدمرتضی بقائی ابراهیم علی‌پناهی حمیدرضا بطحائی
حسین الماسی مسعود توتونچیان مومنعلی خزائی

مراتب مسرت و تبریک سندیکای صنایع آسانسور و پله‌برقی ایران را از انتخاب شایسته آن جنابان پذیرا باشید. بدون تردید جایگاه ارزشمندی که اتاق بازرگانی، صنایع، معادن و کشاورزی استان همدان در طی سالیان تحت ریاست مقتدر و توانمند
جناب آقای مهندس مجید موسوی
به دست آورده، با تلاش همه جانبه و توانایی آن سروران ارجمند حفظ و تعالی خواهد یافت.
سندیکای صنایع آسانسور و پله‌برقی ایران
و خدمات وابسته شعبه استان همدان

اینجانبان محمدرضا قره‌داغی فرزند محمدتقی قره‌داغی به شماره شناسنامه ۳۹٦ تاریخ تولد ۱۳٤۷ صادره از همدان و خانم آرام مرادی رستگار فرزند ابراهیم به شماره شناسنامه ۳۹٦٤ متولد ۱۳٦۱ صادره از همدان
بدینوسیله ضمن انزجار و تنفر خود از فرقه ضاله و صهیونیستی بهائیت با آگاهی و شناخت نسبت به مذهب مقدس تشیع و دین مبین اسلام اعلام می‌داریم که هیچگونه وابستگی و عضویتی در این فرقه ضاله نداریم
اعتقاد به حقانیت دین مبین اسلام و
خاتمیت حضرت محمد (صلی‌ا... علیه و آله و سلم) و معتقد
به ظهور حضرت ولی‌عصر (عجل‌ا... تعالی‌فرجه‌الشریف) می‌باشیم.

آگهی مناقصه عمومی
نوبت اول
شرکت آب و فاضلاب روستایی استان همدان
صفحه ۱۲

مجتمع چاپ و صحافی
پیام رسانه
بزرگترین و مجهزترین چاپخانه غرب کشور
دفتر مرکزی: همدان، خیابان مهدیه، ساختمان پیام، واحد ۷
تلفن: ۳۸۲٦۰۲٦٦ - ۳۸۲٦۴۴۳۳ (۰۸۱) پیامک: ۱۰۰۰٦۰٦٦

پیام تاریخ، تمدن و فرهنگ مادستان
The Message Of Madestan's History & Civilization & Culture
روزنامه همدان پیام
۲
یکشنبه ● ۳۰ فروردین‌ماه ۱۳۹۴ ● شماره ۲۳۳۰
خبر
khabar@hamedanpayam.com

هوای همدان از وضعیت هشدار خارج شد

کیفیت هوای همدان که اواخر هفته گذشته در وضعیت ناسالم و هشدار قرار گرفته بود از روز گذشته از وضعیت هشدار خارج شد.
معاون نظارت و پایش اداره کل حفاظت محیط زیست استان همدان گفت: در ۳ روز گذشته شاهد ورود ریزگردها از غرب کشور و ناسالم شدن هوای شهر همدان و شهرستان‌های جنوبی این استان بودیم.
رضا دانش‌پژو در گفت‌وگو با ایرنا افزود: کیفیت هوای شهرستان همدان تا ساعت ۱۰ صبح دیروز شنبه در وضعیت هشدار قرار داشت ولی هم‌اینک غلظت آلودگی هوا در این شهرستان به کمتر از ۱۵۰ میکروگرم در مترمکعب رسیده است.
وی در ارتباط با وضعیت هوای شهرستان نهاوند نیز گفت: میانگین غلظت هوای این شهرستان از ساعت ۱۰ صبح روز جمعه سیر نزولی گرفت و ساعت ۱۲ ظهر از وضعیت هشدار خارج شد به گونه‌ای که غلظت آلودگی هوا از ۲۰۵ به ۱۴۰ میکروگرم در مترمکعب رسیده است. معاون نظارت و پایش اداره کل حفاظت محیط زیست استان همدان یادآوری کرد: میانگین غلظت آلودگی هوای شهرستان‌های جنوبی این استان روز جمعه در وضعیت هشدار قرار داشت و همچنین هوای کبودراهنگ نیز ناسالم شد.
دانش‌پژو بیان کرد: یکی از مکانیزم‌های اطلاع از وضعیت پایداری و ناپایداری آلودگی هوا گزارش پیش‌بینی‌های صورت گرفته توسط کارشناسان اداره کل هواشناسی همدان است.
وی تصریح کرد: سامانه اداره کل هواشناسی چنین اطلاعاتی را در دسترس محیط زیست همدان قرار نداده و این مجموعه مجبور به دریافت اطلاعات از کارشناسان هواشناسی استان‌های غربی کشور است. وی تأکید کرد: بر این اساس نمی‌توان قاطعانه پایداری و ناپایداری آلودگی در همدان را پیش‌بینی کرد با این وجود به شهروندان توصیه می‌شود از ترددهای غیرضروری در معابر خودداری کنند. شاخص کیفیت هوای سالم ۱۵۰ میکروگرم بر مترمکعب است که در صورت بالا بودن این میزان، هوا آلوده محسوب می‌شود و در استان همدان ۵ سامانه پایش آلودگی هوا برای آنالیز و سنجش آلاینده‌های زیست محیطی فعال هستند.
طبق اعلام مدیریت بحران استانداری همدان از سال ۸۸ (زمان ورود ریزگردها) تا پایان سال ۹۳ هوای استان همدان ۳۳۱ روز در حالت هشدار، اضطرار و بحران بوده است.

نماینده ولی فقیه در استان در مراسم روز ارتش:

ارتش جمهوری اسلامی حافظ و نگهبان مردم است

عکس: همدان پیام

نماینده ولی فقیه در استان و امام جمعه همدان در مراسم روز ارتش گفت: ارتش جمهوری اسلامی نمونه بارز ایمان، تقوا، امنیت و آرامش است و در دنیا کم‌نظیر و حتی بی‌نظیر است.
آیت‌ا... غیاث‌الدین طه محمدی افزود: امروز ارتش جمهوری اسلامی ایران مکتبی ولایتمدار در چارچوب امر و نهی خداست و در دنیا سرآمد است.
وی ارتش ایران را مردمی دانست و ادامه داد: در کشورهای اسلامی از جمله مصر، عراق گذشته و دیگر کشورها مردم و ارتش با هم بیگانه هستند؛ زیرا ارتش آنها هر دستوری را با چشم و گوش بسته اجرای می‌کنند.
آیت‌ا...محمدی خاطرنشان کرد: در کشورهای دیگر اگر اتفاقی رخ بدهد ارتش مقابل مردم می‌ایستد که نمونه بارز آن در کشور اوکراین است که ارتش آن بیش از ۶ هزار آدم را کشتند و این ظلم و گمراهی است.
وی با بیان اینکه ارتش جمهوری اسلامی به دستور قرآن عمل می‌کند اظهار کرد: ارتش و نیروی‌های مسلح کشور همواره در تمامی صحنه‌ها فداکاری کردند و سپر بلای مردم بودند.
به گفته وی، در اوایل انقلاب به امام خمینی(ره) پیشنهاد انحلال ارتش را می‌دادند؛ زیرا تا قبل از انقلاب لوله تفنگ ارتش به سمت مردم بود و از رژیم طاغوت دستور می‌گرفت اما امروز به برکت نظام مقدس جمهوری اسلامی ارتش حافظ و نگهبان مردم است.
نماینده ولی فقیه در استان متذکر شد که فرق بین ارتش مستقل با ارتش وابسته از زمین تا آسمان است، البته وضع نیروهای مسلح ما تا قبل از انقلاب ذلت‌بار بود؛ زیرا یک گروهبان آمریکایی به یک ارتشبد ایرانی حکومت می‌کرد.
فرمانده پایگاه سوم شکاری شهید نوژه همدان هم گفت: ۲۹ فروردین‌ماه یادآور اثبات پیوند ارتش با انقلاب و ملت است و این واقعه مهم به واسطه فرمان تاریخی امام(ره) به وقوع پیوست.
رحمان افسری خاطرنشان کرد: یکی از مهمترین مؤلفه‌های نیروهای مسلح بازدارندگی و توانمندی است که ارتش و نیروهای مسلح جمهوری اسلامی ایران به طور کامل از این مؤلفه برخوردار هستند.
استاندار همدان هم در این مراسم گفت: ارتش جمهوری اسلامی ایران تنها ارتش در دنیاست که با اتکا به عقیده، تقوا و لطف الهی از نظام دفاع و حراست می‌کند.
محمدناصر نیکبخت افزود: این ارتش انقلابی، عقیدتی و مردمی است و از نیروهای انقلابی، متدین و وفادار تشکیل شده است.
وی خاطرنشان کرد: با اینکه دسیسه انحلال ارتش در اوایل انقلاب مطرح بود اما امام(ره) به ارتش اعتماد کرد و البته ارتش هم به ندای امام راحل لبیک گفت و حاصل آن ارتش امروز است.
به گفته نیکبخت، ارتش جان بر کف و فدایی ما به کمک سایر نیروهای مسلح و سپاه پاسداران در ۸ سال دفاع مقدس اجازه تصرف یک وجب از خاک کشور را به دشمن ندادند.
استاندار همدان خاطرنشان کرد: امروز می‌بینیم در مذاکرات هسته‌ای آمریکا دیگر حرفی از گزینه‌های روی میز نمی‌زند؛ زیرا به قدرت ارتش و نیروهای مسلح جمهوری اسلامی ایران واقف شده‌اند.
نیکبخت یادآور شد: ارتش جمهوری اسلامی مصداق همدلی و همزبانی دولت و ملت، حکومت و ملت است و زمانی که لازم باشد از حریم کشور جانانه دفاع می‌کنند.
به گفته وی، ارتش جمهوری اسلامی در بازسازی و دستیابی به تسهیلات مدرن آنگونه عمل می‌کنند که استکبار انگشت به دهان مانده است.

یادواره شهدای بانوی فرهنگی استان برگزار شد

نماینده مردم همدان و فامنین در مجلس شورای اسلامی گفت: آمریکا امروز در برابر قدرت جمهوری اسلامی ایران زانو زده و مذاکرات را پذیرفته است و امیدوار است که مذاکرات به نتیجه برسد.
امیر خجسته در یادواره شهدای بانوان فرهنگی آموزش‌وپرورش همدان همه پیشرفت‌های ایران از جمله انرژی هسته‌ای را نتیجه خون شهدا عنوان کرد و بیان کرد: ایران به برکت خون شهدا در برابر ابرقدرت‌ها ایستاده است و تیم مذاکره‌کننده و فرزندان ایران با قدرت کار را پیگیری می‌کنند.
وی با بیان اینکه بیداری اسلامی در کشورهای مختلف نتیجه اقتدار ایران است، گفت: رهبر معظم انقلاب، مردم و خون شهدا بیداری اسلامی را در کشورهای مسلمان ایجاد کرده است.
خجسته اظهار کرد: زنان در دوران دفاع مقدس نقش‌آفرین بودند و الگوی خوبی برای دختران ایران و جهان هستند.
وی با بیان اینکه پیام یادواره شهدا الگویی برای همه جهانیان است، گفت: خون شهدا امروزه در همه عرصه‌ها اثرگذار است و موجب تنومند شدن انقلاب شده است.
وی ادامه داد: زنان در دوران انقلاب اسلامی، تحریم‌ها و همه حوزه‌های سیاسی و اجتماعی خوش درخشیدند و در دوران دفاع مقدس نیز نقش بسزایی ایفا کردند.

معرفی شهدای زن برای الگوگیری دختران جامعه

مدیرکل آموزش و پرورش همدان نیز در این مراسم گفت: تلاش می‌کنیم با معرفی شهدای فرهنگی زن بهترین الگوی عملی از زنان جامعه اسلامی را به دانش‌آموزان معرفی کنیم.
عبدالرضا فولادوند اظهار کرد: زنان شهیدی که در ۸ سال دفاع مقدس در سنگر تعلیم و تربیت و در راستای مبارزه با جهل گام برداشتند و خون خود را پای نهال انقلاب ریختند امروز به عنوان یک زن اسلامی و انقلابی الگوی دختران این کشور هستند.
وی وظایف عمده آموزش‌وپرورش را توسعه امر به معروف و نهی از منکر دانست و عنوان کرد: توسعه ارزش‌های دینی و الهی و اشاعه امر به معروف از وظایف اصلی آموزش‌وپرورش است.
مدیرکل آموزش و پرورش استان همدان افزود: آموزش‌وپرورش تلاش می‌کند دستورات ائمه اطهار(ع) را در جامعه جاری و ساری کند.
فولادوند با بیان اینکه جای خالی شهدای فرهنگی در آموزش‌وپرورش احساس می‌شد، اظهار کرد: با برگزاری این یادواره می‌توانیم کار را آغاز کرده و آن را در استان به سرانجام برسانیم.
در این آیین از خانواده‌های شهدای بانوان فرهنگی آموزش‌وپرورش استان همدان تقدیر شد.

بار تمدن اسلامی بر دوش فرهنگیان است

مشاور وزیر آموزش‌وپرورش نیز گفت: بار تمدن اسلامی بر دوش فرهنگیان خواهد بود؛ زیرا با تربیت انسان‌های بزرگ تمدن اسلامی را پیش می‌برند و این کار در آموزش‌وپرورش باید انجام شود.
سیدمحمدکاظم حجازی در یادواره شهدای فرهنگی زن آموزش‌وپرورش اظهار کرد: از زمانی که امام خمینی(ره) حرکت انقلابی خود را نه محدود به مرزهای کشور بلکه گستره آن را جهان مستضعف مطرح کردند یک نگاه جدیدی با تفکر اسلامی در جهان موضوعیت پیدا کرد.
وی خاطرنشان کرد: سرمایه‌ای که در اختیار نظام اسلامی است چیزی جز فرهنگ دینی نیست و باید حافظ و نگهدار این فرهنگ دینی و اسلامی باشیم و از آن پاسداری کنیم.
حجازی یادآور شد: بانوان در جامعه همراه هم ۲ نقش ایفا می‌کنند، یکی تکلیف فردی و دیگری تکلیف انسان‌سازی است که برای جامعه ایران اسلامی انسان‌های مفید و آینده‌داری را تربیت کرده و تحویل جامعه دهند و این وظیفه بسیار سنگین است.
وی در پایان سخنانش گفت: بار تمدن اسلامی به دوش فرهنگیان خواهد بود؛ زیرا با تربیت انسان‌های بزرگ تمدن اسلامی را پیش می‌برند و این کار باید در آموزش‌وپرورش نواحی و شهرستان‌ها و... به انجام برسد.

انشعابات غیرمجاز روستایی برخورد می‌شود

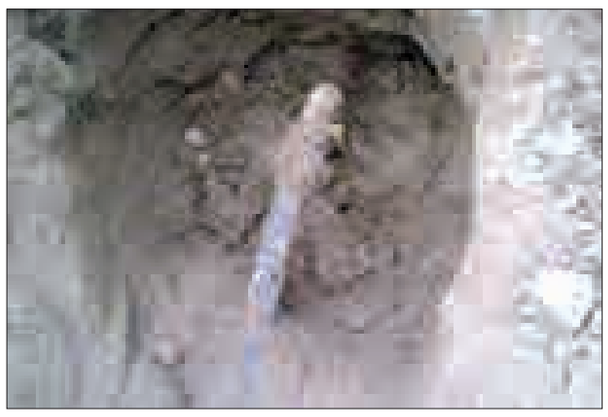

مدیرعامل آبفار همدان با تأکید بر اینکه تأمین آب روستاهای مواجه با بحران آب در اولویت قرار دارد، گفت: با انشعابات غیرمجاز در همدان برخورد می‌شود.
حبیب مومیوند در گفت‌وگو با تسنیم، با اشاره به اینکه ۳۰۰ روستای استان همدان با بحران مواجه است، اظهار کرد: متأسفانه بارندگی‌ها در استان همدان با کاهش جدی مواجه بوده و امروز شاهد بحرانی شدن وضعیت منابع آبی در روستاهای استان همدان هستیم.
وی با اشاره به اینکه رفع مشکل آب در روستاهای همدان نیازمند اعتبار ۱۰۶ میلیارد تومانی است، گفت: متأسفانه تخصیص این اعتبار از سوی دولت با توجه به محدودیت‌های اعتباری دشوار است ولی با اعتبارات محدود در تلاش هستیم تا مشکلات را رفع کنیم.
مومیوند با بیان اینکه مردم باید به بحرانی بودن وضعیت آب حساس باشند، تأکید کرد: امروز شاهد افزایش مصرف آب در روستاهای استان همدان هستیم که متأسفانه مشکل اصلی در این زمینه این است که آب شرب برای مصارف غیرشرب استفاده می‌شود.
وی با بیان اینکه در حال حاضر برای روستاهای استان همدان آب به اندازه الگوی مصرف تأمین می‌شود، بیان کرد: مصرف بالای روستاییان موجب می‌شود تا آب تامین شده برای روستا به اتمام رسیده و با قطعی آب مواجه شوند.
مدیرعامل شرکت آبفار استان همدان با اشاره به اینکه اقداماتی در راستای تأمین آب شرب استان همدان از سوی شرکت آبفار انجام شده است، گفت: حفر چاه‌های جدید یکی از اقداماتی است که شرکت آب‌وفاضلاب روستایی برای تأمین آب روستاها انجام می‌دهد ولی باید به این نکته توجه کرد که منابع آب زیرزمینی استان همدان نیز کاهش یافته و نمی‌توان به تأمین آب شرب از طریق منابع زیرزمینی امیدوار بود.
مومیوند با بیان اینکه یکی از مشکلات اساسی شرکت آب‌وفاضلاب روستایی استان همدان انشعابات غیرمجاز است، افزود: برخورد با متخلفان انشعابات غیرمجاز امسال به عنوان یکی از اولویت‌های اساسی همدان در نظر گرفته شده است.

یادداشت روز

کنایه پرمعنا
تفکر نیکبخت نیاز توسعه استان

۱- نماینده مردم اسدآباد در مجلس شورای اسلامی، ادبیات خاص خود را دارد، ادبیاتی که معمولاً با تحلیل‌های متفاوتی روبه‌رو می‌شود.
بهروز نعمتی سعی می‌کند در بیشتر اوقات با شوخی، طنز و کنایه حرف خود را بزند و اطلاعات لازم را به مخاطب بدهد، هرچند ممکن است که به دلیل فضای طنز، این سخنان مورد توجه مخاطب قرار نگیرد.
۲- انتخابات دوره یازدهم ریاست جمهوری نمونه‌ای روشن از این نوع رفتار نعمتی در برخورد با مسائل سیاسی بود؛ آنجا که وی در دفاع از کاندیداتوری رئیس مجلس از اصرار نمایندگان طرفدار لاریجانی و انکار وی سخن گفت اما این تنها نمونه از این نوع ادبیات در فضای سیاسی بخصوص در استان نبود.
۳- نعمتی که به عنوان نماینده ناظر مجلس به شورای برنامه‌ریزی و توسعه استان معرفی شده است، در این شورا نیز با ادبیات خاص خود حضور می‌یابد.
در آخرین نشست شورای برنامه‌ریزی استان شوخی‌های کلامی و کنایه‌های نعمتی در یک مورد موجب شد تا رشته کلام از دست سخنران جلسه که استاندار بود در برود و وی به شوخی به نماینده اسدآباد بگوید که مجلس هم از دست تو آسایش ندارد!
۴- نماینده مردم اسدآباد در آخرین نشست شورای برنامه‌ریزی استان، کنایه‌ای به استاندار زد که قابل تأمل است. وی در تعریف از عملکرد نیکبخت با کنایه جمله‌ای را گفت که مفهوم آن تمایل سیستم‌های دیگر درون‌نظام برای به خدمت گرفتن استاندار همدان است.
در واقع وی با این کنایه پرده از موضوعی مهم برداشت که به دلیل قالب طنز آن مورد توجه حضار آنچنان که باید و شاید قرار نگرفت.
۵- توسعه استان همدان در روند جدید با برنامه‌های استاندار و تدابیری که وی اندیشیده، سرعت گرفته است.
فراموش نکنیم که برخی از تدابیر نیکبخت در حوزه اقتصاد، تولید و اشتغال برای نخستین‌بار در همدان اجرا و پس از موفقیت در استان‌های دیگر با توصیه وزارتخانه‌های مربوط اجرا شد.
طرح خروج واحدهای تولیدی بدهکار از لیست‌سیاه بانکی و دریافت سرمایه در گردش، طرحی نو بود که منشأ قانونی داشت اما به آن توجه نشده بود، شاید هم مدیری جرأت توجه و ریسک در این زمینه را نیافته بود.
حال آنکه نیکبخت با اجرای همین طرح رکود را از تولید استان گرفت و تولید و اشتغال استان را به سمت رونق اقتصادی راهنمایی کرد.
۶- هر سیستمی علاقمند است که از مدیران باتدبیر، شجاع و ریسک‌پذیر برای سرعت بخشیدن به توسعه خود استفاده کند.
اینکه سیستم‌هایی به دنبال جذب استاندار همدان باشند، از درایت و تیزهوشی آنها در جذب منابع انسانی قوی حکایت دارد اما اینکه استان با این موضوع چگونه برخورد کند؟ میزان تدبیر و اهمیتی که استان برای سرمایه‌های انسانی خود قائل است را نشان خواهد داد.
۷- توسعه استان برای ادامه، روندی که با تفکرات و اندیشه‌های نیکبخت آغاز نشده است، در ادامه مسیر و کار خود نیازمند همین اندیشه و افکار است وگرنه زیان بسیار بزرگی خواهد دید.
۸- نیکبخت همدان را وطن خود معرفی می‌کند و به توسعه همدان علاقه دارد اما باید در نظر داشت که وی کارمند است و نمی‌تواند نظری خلاف مقامات ارشد داشته باشد، مگر آنکه استان مقامات بالاتر را در موضوع نیاز استان به وجود نیکبخت برای توسعه توجیه کند.
به هر حال کنایه نعمتی از وجود خواستگارانی برای نیکبخت، کنایه قابل تأملی است و نباید از آن به سادگی گذشت و امیدواریم استان در پاسخ به این سیستم‌ها با قدرت و جهت دفاع از منابع و سرمایه انسانی و روند توسعه استان عمل کند.

خبر

شرکت ۵۰ هزار نفر در آزمون سنجش صلاحیت حرفه‌ای در همدان

مدیرکل فنی‌وحرفه‌ای همدان از حضور ۵۲ هزار و ۸۷۸ شرکت‌کننده در آزمون‌های سنجش صلاحیت حرفه‌ای در استان همدان خبر داد.
علیرضا مهرابی در جمع کارکنان فنی‌وحرفه‌ای همدان با اشاره به نقش سازمان فنی‌وحرفه‌ای در راستای تربیت نیروی کار ماهر و نیمه‌ماهر در بخش‌های مختلف صنعتی، کشاورزی و خدماتی، اظهار کرد: در حال حاضر استان همدان جزو استان‌های نخست کشور در ارائه آموزش‌های فنی‌وحرفه‌ای است. وی گفت: مأموریت اصلی این اداره، آموزش، پژوهش، تولید استانداردهای آموزشی و ارزشیابی مهارت نیروی کار کشور و برگزاری مسابقات ملی مهارت است.
به گزارش فارس، مدیرکل فنی‌وحرفه‌ای استان همدان افزود: فرایند آموزش در استان‌ها از طریق مراکز آموزش فنی‌وحرفه‌ای در قالب دوره‌های یک تا ۱۸ ماهه به صورت کوتاه‌مدت و پودمان‌های تکمیلی بین سطوح تحصیلی در مراکز ثابت بخش دولتی، تیم‌های سیار شهری و روستایی، مراکز جوار صنایع، مراکز جوار دانشگاه، مراکز جوار زندان‌ها، مراکز جوار پادگان‌ها، کارگاه‌های مهارت پیشرفته و آموزش در مراکز تربیت مربی امکان‌پذیر شده است.
وی همچنین ضمن اشاره به نقش مهارت‌آموزی در ایجاد اشتغال پایدار و ارتقای شغلی، عنوان کرد: اداره کل آموزش فنی‌وحرفه‌ای استان این آمادگی را دارد با افزایش ظرفیت آموزش‌ها تا ۲ برابر، زمینه برای ایجاد مشاغل جدید و همچنین اشتغال پایدار را فراهم کند.
مهرابی نقش دستگاه‌های اجرایی را در پیشبرد اهداف این سازمان مؤثر دانست.

shenide@hamedanpayam.com

شنیده‌ها

۱- دبیر ستاد انتخاباتی شبکه استانی همدان بزودی معرفی می‌شود. گویا معاون خبر صداوسیمای مرکز همدان به عنوان دبیر ستاد انتخابات شبکه استانی معرفی خواهد شد. گفتنی است در همایش مدیران کل مراکز صداوسیما و معاونان رسانه ملی که روز پنج‌شنبه در تهران برگزار شده بود از مدیران شبکه‌های استانی خواسته شده تا امسال حساسیت‌های فضای داخلی و منطقه‌ای را در موضوع انتخابات لحاظ کنند.
۲- ستاد انتخاباتی حسن روحانی در استان با استاندار دیدار داشته‌اند. گویا این دیدار در ادامه دیدارهای استاندار با تشکل‌ها و احزاب سیاسی انجام شده است. گفتنی است این ستاد پیش از این نیز با دیگر بزرگان شهر دیدار کرده بود.
۳- چند سرمایه‌گذار با معاون وزیر صنعت و معدن در همدان دیدار کرده‌اند. گویا این دیدار در حضور یکروزه این معاون وزیر انجام شده است. گفتنی است گویا برخی از مشکلات این سرمایه‌گذاران که به وزارتخانه ارتباط داشته در این دیدارها حل شده است.
۴- امسال ۶۵ هزار نفر به دلیل استعمال دخانیات در ایران دنیا را ترک خواهند کرد. گویا ۱۰ هزار میلیارد تومان پول نیز با استعمال سیگار، دود خواهد شد. گفتنی است این پیش‌بینی شکست تلاش‌های انجام شده برای مبارزه با دخانیات در سال گذشته را اثبات می‌کند.
۵- نمایشگاه مطبوعات امسال در شهر آفتاب تهران برگزار خواهد شد. گویا این شهر بیش از ۱۲۰ هزار مترمربع فضای نمایشگاهی دارد که اکنون فاز نخست آن به مساحت ۴۰ هزار مترمربع آماده فعالیت است. گفتنی است شهر آفتاب در زمینی به مساحت ۱۳۸ هکتار در نزدیکی حرم مطهر امام خمینی(ره) و فرودگاه امام خمینی قرار دارد.

یادداشت

شهرمان زباله کم داشت که زیاد شد

» مهدی ناصرنژاد

همدان از معدود شهرهای بزرگ و کلانشهرهای ایران است که در برنامه جمع‌آوری و انتقال روزانه زباله‌های شهری کارنامه نسبتاً موفقی دارد.
در خیلی از شهرهای بزرگ کشورمان جمع‌آوری و حمل زباله‌های شهری حتی به روز نیست و این چنین نارسایی در ارائه خدمات شهری در برخی شهرها اعتراض شهروندان را به دنبال داشته است.
در چنین شرایطی طرح جمع‌آوری شبانه زباله‌های شهری در سطح شهر بزرگی چون همدان از حدود ۶ سال پیش تاکنون را نیز می‌توان به عنوان قدمی به جلو برای ایجاد شرایطی بهتر در این حوزه توسط شهرداری‌ها تلقی کرد اما به دلایلی هم می‌شود نتیجه گرفت طرح جمع‌آوری شبانه زباله در همدان در چند سالی که از اجرای آن می‌گذرد نواقص آغازین خود را همچنان یدک می‌کشد.
در این خصوص یکی از مشکلات همیشگی و مغفول مانده این طرح، همان همکاری نکردن برخی از شهروندان برای رساندن به‌موقع کیسه‌های زباله خانگی به گروه‌های حمل زباله است.
انتظار بحق شهروندان از مدیریت خدمات شهری این است که زباله‌های خانگی و شهری به طور مرتب و به‌موقع به مکان‌های مناسب و دور از دسترس در بیرون از شهر منتقل شود. باز هم انتظار بحق و بایسته مردم این است که همواره شهری پاکیزه و بانشاط داشته باشند به نحوی که هیچ‌گاه در بیرون از خانه احساس کسالت و یکنواختی به آنها دست ندهد. با این حال مردمانی با چنین آگاهی از حقوق اجتماعی و با نشاط، گاهاً یک هفته کیسه‌های نیمه انباشته زباله‌های خانگی را در گوشه‌ای نگه می‌دارند تا پر شود و در هر ساعتی از شبانه‌روز که فرصت پیدا کردند، کیسه‌های رنگ به رنگ و قد و نیم‌قد را کنار هر تیر چراغ‌برق و جدول پیاده‌رو و دیوار همسایه رها می‌کنند. البته ریشه‌یابی چنین رفتار ناخوشایند اجتماعی از سوی طبقات مردم چندان کار ساده‌ای نیست و با چند جمله در این نوشتار روشن نمی‌شود؛ زیرا نظر کارشناسان اجتماعی و فرهنگی در این خصوص کارساز خواهد بود.
از سویی دیگر چند هفته‌ای است در برنامه و شیوه عمل کارگران زحمتکش شهرداری برای پاکسازی معابر فرعی و کوچه‌ها تغییراتی ایجاد شده است و از برخی کسبه شنیده می‌شود برخلاف روال قبلی که هر کوچه و محل یک رفتگر مخصوص داشت، اکنون در مقطعی از روز چند کارگر به صورت گروهی اقدام به رفت‌وروب معابر می‌کنند و به همین دلیل مشاهده می‌شود که در بسیاری از ساعات روز آت‌وآشغال در سطح معابر و کناره‌ها پراکنده و رهاست.
همچنین وجود مخزن‌های ویژه جمع‌آوری زباله در فواصل معین از خیابان و معابر تا همین چند هفته پیش تأثیر فراوانی در جلوگیری از پراکندگی و نشر زباله داشت که معلوم نیست به چه دلیل مخازن زباله از سطح شهر و یا حداقل نقاطی از شهر جمع‌آوری شده است.
به همین دلیل در حال حاضر از سوی برخی شهروندان و همسایگان بدون ملاحظه در طول شبانه‌روز کیسه‌های بدمنظره زباله در معابر پخش و پلاست و دست‌اندازی زباله‌دزدها و برهم ریختن کیسه‌های زباله مزید بر علت است.

افتتاح پروژه پردازش زباله همدان اردیبهشت

مدیرعامل سازمان مدیریت پسماند شهرداری همدان از افتتاح پروژه پردازش زباله شهر همدان در اردیبهشت‌ماه خبر داد. بابک مهدی آزاد در گفت‌وگو با ایسنا، اظهار کرد: سایت دفن زباله شهر همدان واقع در کیلومتر ۱۴ جاده تهران پشت انبار نفت است که پروژه پردازش زباله شهر دوم اردیبهشت‌ماه در این محل افتتاح می‌شود. وی ادامه داد: ۶ هکتار از سایت قدیمی دفن زباله پاکسازی شده است تا مرکز پردازش و تفکیک پسماندهای شهرداری همدان با مشارکت بخش خصوصی در آن احداث شود.

پیام تاریخ، تمدن و فرهنگ مادستان
The Message Of Madestan's History & Civilization & Culture
روزنامه همدان پیام
۳
یکشنبه ● ۳۰ فروردین‌ماه ۱۳۹۴ ● شماره ۲۳۳۰
خبر
khabar@hamedanpayam.com

طرح آبرسانی از سد تالوار همدان به نیمه راه رسید

مدیرعامل شرکت آب منطقه‌ای همدان گفت: طرح آبرسانی از سد تالوار همدان با ۵۲ درصد پیشرفت فیزیکی به نیمه راه رسید.

مرتضی عزالدین در گفت‌وگو با ایرنا افزود: تاکنون حدود ۱۰۴ کیلومتر از خط انتقال آب از سد تالوار به همدان اجرایی شده است.

وی با اشاره به اینکه اعتبار مورد نیاز برای تکمیل پروژه آبرسانی از سد تالوار به همدان بیش از ۵ هزار میلیارد ریال است، افزود: تاکنون ۲ هزار و ۱۵۰ میلیارد ریال برای این طرح هزینه شده و نزدیک به ۳ هزار میلیارد ریال دیگر برای اتمام این طرح نیاز است.

مدیرعامل شرکت آب منطقه‌ای همدان مشکل اصلی این پروژه را کمبود منابع مالی دانست و گفت: با تخصیص اعتبارات این‌چنینی نمی‌توان انتظار داشت پروژه در زمان کوتاهی بهره‌برداری شود.

وی ادامه داد: بهره‌برداری از این سد می‌تواند آب مورد نیاز یک میلیون و ۳۰۰ هزار نفر از جمعیت استان همدان را تأمین کند و انتظار می‌رود دولت توجه ویژه‌ای نسبت به تخصیص اعتبار به این طرح داشته باشد تا بتوان شتاب این طرح را به اتمام رساند.

عزالدین سهم استان همدان از سد تالوار را در سال، ۶۳ میلیون مترمکعب اعلام کرد و گفت: این میزان آب می‌تواند نیاز شهر همدان، ۱۰ شهر و ۵۰ روستا مسیر را تا سال ۱۴۲۰ تأمین کند و در زمینه تخصیص سهم همدان از سد تالوار نیز مشکلی وجود ندارد.

وی تصریح کرد: تصفیه‌خانه پروژه آبرسانی از سد تالوار به همدان ۱۴ درصد پیشرفت فیزیکی داشته و اجرای تصفیه‌خانه در صورت تخصیص اعتبار کامل ۳ سال زمان نیاز دارد ولی با تخصیص نیافتن اعتبار مناسب زمان اجرای آن نیز طولانی خواهد شد.

با حضور معاون وزیر صنعت، معدن و تجارت

کلنگ ناحیه صنعتی صالح آباد بر زمین زده شد

پنج‌شنبه هفته گذشته عملیات اجرایی ناحیه صنعتی صالح‌آباد با حضور معاون وزیر صنعت، معدن و تجارت و جمعی از مدیران استانی و شهرستانی آغاز شد.

معاون توسعه مدیریت و منابع انسانی و امور استان‌های وزارت صنعت، معدن و تجارت در این مراسم گفت: همه مدیران و مسئولان کشور در یک کِشتی قرار داریم که باید با اقدامات درست به مقصد برسد.

به گفته علی یزدانی، مقام معظم رهبری با نامگذاری سال مبنی بر «دولت و ملت، همدلی و همزبانی» و تأکید رئیس جمهور بر توسعه پایدار، مدیران را مکلف می‌کند که امسال با تلاش بیشتری نسبت به توسعه کشور اقدام کنند.

وی اظهار کرد: منویات مقام معظم رهبری و تأکیدات رئیس جمهور با به کارگیری توان حداکثری مدیران و مسئولان کشور محقق می‌شود و وزارت صنعت و معدن نیز در این راستا گام‌های جدی و اساسی برداشته است.

یزدانی با اشاره به نامگذاری سال گذشته مبنی بر «اقتصاد و فرهنگ، با عزم ملی و مدیریت جهادی»، بیان کرد: مقام معظم رهبری امسال در سخنرانی خود در مشهد مقدس اعلام کردند که فرهنگ و اقتصاد در یک سال به سر منزل مقصود نمی‌رسد و باید برای رسیدن به توفیق، فعالیت در این ۲ حوزه استمرار داشته باشد.

وی با اشاره به اینکه تحقق اهداف در حوزه صنعت و اقتصاد نیازمند همدلی و همزبانی بیشتر است، بیان کرد: تحقق شعارهای سال به تلاش بی‌وقفه مدیران و مسئولان کشور بستگی دارد در غیر این صورت نمی‌توان به اهداف مدنظر دست پیدا کرد.

معاون وزیر با اعلام اینکه نجات اقتصاد کشور از اهداف اصلی دولت است، گفت: برای توسعه بیش از پیش، کسب رضایتمندی مردم و ایجاد اشتغال در کشور باید همه مدیران و مسئولان تلاش کنند.

یزدانی با اشاره به تلاش دیپلمات‌های کشور در مذاکرات هسته‌ای، ادامه داد: تلاش دیپلمات‌های کشور در برابر کشورهای ۱+۵ موجب شده است که اعلام کنیم امروز اقتدار ایران اسلامی بیشتر از هر زمانی در ۳۰۰ سال گذشته است.

وی با تأکید بر اینکه نفوذ ایران در کشورهای منطقه در مقطع فعلی از اهمیت بالایی برخوردار است، بیان کرد: در حال حاضر نقش ایران در برخی کشورهای عربی بر کسی پوشیده نیست و این نقش تعیین‌کننده است.

معاون وزیر صنعت، معدن و تجارت ضمن قدردانی از اقدامات انجام شده در شرکت شهرک‌های صنعتی استان، تحقق شعار سال را در گرو همت همگانی دانست و گفت: اگر همه مدیران، مسئولان و مردم در کنار یکدیگر همدل و همزبان حرکت کنند توسعه کشور بیش از پیش محقق می‌شود.

در ادامه استاندار همدان بیان کرد: سازمان صنعت، معدن و تجارت همدان در زمینه سرمایه‌گذاری و تولید، اقدامات خوبی را در استان انجام داده است ولی باید در شهرستان بهار که زمینه بسیار مناسبی برای سرمایه‌گذاری در صنایع‌تبدیلی وجود دارد، توجه و تلاش بیشتری داشته باشد.

محمدناصر نیکبخت اظهار کرد: تا زمانی که خدمتگزار مردم هستیم همدلی و همزبانی را رعایت کرده و در راستای ایجاد و تقویت آن نیز تلاش می‌کنیم.

وی با اشاره به اینکه مشکل اصلی استان همدان و کشور اقتصاد، بیکاری و معیشت مردم است، افزود: نجات اقتصاد نخستین شعار دولت در ایام انتخابات بود که در زمان روی کارآمدن نیز به این مهم اهتمام ورزید؛ زیرا دولت معتقد است رفع مشکلات اقتصادی مردم موجب حل سایر مشکلات نیز می‌شود.

نیکبخت با بیان اینکه باید قدم به قدم مشکلات اقتصادی استان را برطرف کنیم، اظهار کرد: بخش خصوصی مهمترین عامل در رفع مشکلات اقتصادی استان است که باید عزتمندانه با آنها همکاری کرده و زیرساخت‌های لازم را برای فعالیت آنها فراهم کنیم.

وی با اشاره به اینکه توسعه استان همدان نیازمند همت همگانی مردم در استان است، گفت: در رابطه با تولید اعم از تولید در صنعت، کشاورزی و خدمات به دنبال ایجاد همدلی و همزبانی هستیم، می‌خواهیم همدلی و همزبانی را در این بخش‌ها ثابت کنیم و زمانی این شاخص‌ها ثابت می‌شوند که مردم ما را باور کنند.

اگر همه مدیران، مسئولان و مردم در کنار یکدیگر همدل و همزبان حرکت کنند توسعه کشور بیش از پیش محقق می‌شود

نیکبخت با بیان اینکه مردم باید باور کنند که در راستای رفع نیازها و مشکلات آنها قدم برمی‌داریم، اضافه کرد: اگر مردم بدانند که مدیران در راستای خدمت به آنها تلاش می‌کنند به طور قطع همکاری و همدلی لازم را با مسئولان و مدیران استان دارند.

وی با اشاره به اینکه مردم کارفرمای دولت و دولت کارگزار مردم است، عنوان کرد: ابتدا باید نیازها و احتیاجات مردم را در زمینه‌های مختلف شناسایی کنیم؛ سپس در راستای رفع آنها قدم برداریم.

استاندار با اعلام اینکه توجه به توسعه اقتصادی در همدان بیشتر از سایر حوزه‌هاست، بیان کرد: با توسعه بخش اقتصادی و رونق تولید در استان می‌توان عنوان کرد که مشکلات سایر حوزه‌ها از جمله بخش‌های سیاسی، فرهنگی و اجتماعی هم حل می‌شود.

زیرساخت‌های ناحیه صنعتی صالح‌آباد تا ۳ ماه آینده تأمین می‌شود

نماینده مردم بهار و کبودراهنگ در مجلس شورای اسلامی در ادامه با بیان اینکه زیرساخت‌های مورد نیاز در ناحیه صنعتی صالح‌آباد تا ۳ ماه آینده تأمین و ایجاد می‌شود، گفت: این ناحیه صنعتی مشکل صنعتگران منطقه را برطرف می‌کند و تا ۶ ماه آینده واحدهای صنعتی و تولیدی بزرگی در شهرستان بهار به بهره‌برداری می‌رسد که در ایجاد اشتغال تأثیر بسزایی دارد.

محمدعلی پورمختار با بیان اینکه وزارت صنعت و معدن نگاه جدیدی را به توسعه حوزه صنعت داشته است، اظهار کرد: شهرستان بهار ظرفیت بالایی برای استقرار واحدهای صنعتی و صنایع تبدیلی دارد.

وی عنوان کرد: این شهر دارای نیروهای فعال، پویا و پرکار است که نیازمند ایجاد فضای مناسب برای استقرار واحدهای تولیدی آنهاست.

پورمختار بیان کرد: فعالیت‌هایی به صورت پراکنده در شهر صالح‌آباد صورت گرفته است که به دلیل رعایت مقررات دستگاه‌های اجرایی برخوردهایی با آنها داشتند که دلخوری اهالی منطقه را در پی داشت ولی با ایجاد این ناحیه صنعتی همه واحدهای تولیدی شهر در این ناحیه مستقر می‌شوند.

نماینده مردم بهار و کبودراهنگ در مجلس با اشاره بر اینکه واحدهای تولید مبل و منبت و تریلی می‌توانند در این ناحیه صنعتی مستقر شوند، بیان کرد: با تأمین زیرساخت‌های موردنیاز اهالی شهر در این منطقه استقرار یافته و مشکلات زیرساختی آنها رفع می‌شود.

وی افزود: تاکنون برای حل مشکل کشاورزان، صنعتگران و کشاورزان در سطح شهرستان بهار اقدامات جدی انجام شده است که این روند هنوز ادامه دارد.

مدیرعامل شرکت شهرک‌های صنعتی استان همدان هم گفت: پیش‌بینی یک ناحیه صنعتی در محدوده صالح‌آباد از مصوبات دولت در سال ۸۷ بود که به دلایلی اجرای آن به تأخیر افتاد.

به گفته کیوان گردان، مصوبه ایجاد ۸ ناحیه و شهرک صنعتی در استان همدان تصویب شده است که یکی از این نواحی صنعتی، ناحیه صنعتی صالح‌آباد بود؛ این ناحیه در مساحت ۵۰ هکتار طراحی شده است که با اعتبار ۵۰۰ میلیارد تومان تملک شده و برای تملک مابقی اراضی و تأمین زیرساخت‌ها هم به ۵۰۰ میلیارد تومان دیگر نیاز است.

وی ادامه داد: با توجه به پتانسیل‌های موجود در شهرهای بهار و صالح‌آباد و منطقه بهادربیگ به واسطه ساخت کابین و دنباله خودروهای سنگین نظیر تریلر و وجود صنایعی همچون مبل و منبت، ایجاد ناحیه صنعتی در این شهر به منظور استقرار اینگونه صنایع ضروری بود.

البته هم‌اینک فضای جدیدی برای صنعت شهرستان بهار فراهم شد تا با ایجاد این ناحیه صنعتی در نزدیکی شاهراه همدان-سنندج بتوان سرریز صنایع دیگر مناطق مجاور و مرکز استان را هم در این ناحیه صنعتی جای داد.

مدیرعامل شرکت شهرک‌های صنعتی همدان اظهار کرد: ناحیه صنعتی شهر صالح‌آباد ۵۰ هکتار مساحت دارد که برای تملک این زمین ۵ میلیارد ریال از منابع شرکت شهرک‌های صنعتی و اعتبارات عمرانی هزینه شده است.

بهره‌برداری از ایستگاه آتش‌نشانی شهرک صنعتی بهاران

همچنین ایستگاه آتش‌نشانی شهرک صنعتی بهاران شهرستان بهار با حضور معاون وزیر صنعت، معدن و تجارت به بهره‌برداری رسید.

مدیرعامل شرکت شهرک‌های صنعتی همدان در این باره گفت: ایستگاه آتش‌نشانی شهرک صنعتی بهاران در زمینی به مساحت ۳۰۰ مترمربع و با اعتبار ۳ میلیارد تومان احداث شده است. همچنین ٤ میلیارد تومان هم برای ماشین‌آلات این ایستگاه هزینه شده است.

به گفته گردان، تجهیز شهرک‌ها و نواحی صنعتی به ایستگاه آتش‌نشانی در اولویت شرکت شهرک‌های صنعتی قرار دارد.

در ادامه، معاون وزیر صنعت، معدن و تجارت از واحد تولیدی «صنایع غذایی شکوه آریانا» بازدید کرد که به گفته گردان، ۱۴۰ نفر در این واحد تولیدی مشغول به فعالیت هستند و محصولات تولیدی این مجموعه در اقصا نقاط کشور توزیع می‌شود.

٤ هزار جلد سند روستایی در همدان صادر می‌شود

مدیرکل بنیاد مسکن همدان از صدور ٤ هزار جلد سند مالکیت روستایی در سال ۹٤ در استان همدان خبر داد.

حسن ظفری در گفت‌وگو با تسنیم، با اشاره به اینکه استان همدان دارای ۹٤۱ روستای بالای ۲۰ خانوار است، اظهار کرد: تاکنون برای ۷۸۵ روستای استان همدان نقشه ثبتی تهیه شده که از این تعداد ۱۷۱ هزار آچار دارای مشخصات اربعه و فنی تولید شده است.

وی با اشاره به اینکه استان همدان در ٤ سال گذشته رتبه نخست را در صدور سند مالکیت روستایی به خود اختصاص داده است، افزود: امیدواریم امسال با صدور ٤ هزار سند مالکیت روستایی بتوان این رتبه و جایگاه را حفظ کنیم.

ظفری درباره مسکن روستایی نیز گفت: تاکنون ٦٦ هزار واحد مسکن روستایی بازسازی و نوسازی شده و بهره‌برداری رسیده است که استان همدان در این زمینه جزو استان‌های برتر کشور محسوب می‌شود.

وی با اشاره به اینکه سال گذشته ۲ هزار و ٦١٤ واحد مسکن روستایی با اعتبار هزینه شده نزدیک به ٦٥ میلیارد تومان بازسازی و نوسازی شدند، خاطرنشان کرد: امسال با پرداخت تسهیلات بانکی و آورده متقاضی امیدواریم بتوانیم ۵ هزار واحد مسکن روستایی در همدان را بازسازی کنیم.

مدیرکل بنیاد مسکن انقلاب اسلامی استان همدان بیان کرد: یکی از اولویت‌های بنیاد مسکن در استان همدان این است که پروژه‌های نیمه‌تمام را امسال به بهره‌برداری برساند که با توجه به تخصیص اعتبار امیدواریم امسال ۱۵۰ پروژه را عملیاتی کنیم.

وی با اعلام اینکه طرح هادی روستایی تمامی روستاهای استان همدان تهیه شده است، ابراز کرد: این در حالی است که فاز نخست طرح هادی در ٤٧٣ روستای استان همدان آغاز شده و فاز نخست طرح هادی در ۲٦۲ روستا نیز به اتمام رسیده است.

ظفری با اشاره به اینکه بازنگری طرح‌های هادی روستایی استان همدان آغاز شده است، گفت: بازنگری طرح‌های هادی روستایی ۳۱ روستا را در سال گذشته در برنامه داشتیم که امسال این تعداد به ۵۰ روستا افزایش یافته است. وی با بیان اینکه اعتبارات بنیاد مسکن انقلاب اسلامی استان همدان به طور معمول در نیمه دوم سال ابلاغ می‌شود، بیان کرد: در صورت تأمین و تخصیص اعتبار امیدواریم امسال فاز یک طرح هادی ۵۰ روستای استان را اجرایی کنیم.

مدیرکل بنیاد مسکن انقلاب اسلامی همدان درباره احداث کارخانه تولید قطعات پیش‌ساخته بتنی نیز گفت: نیاز اصلی این کارخانه معادن سیلیس است که از این رو کارشناسان در حال بررسی و جانمایی مناسب برای این کارخانه هستند.

یادداشت

ضرورت تقویت فضای نقد در استان

نقد منصفانه عملکرد دولت و ارائه دیدگاه‌ها و نظرات سازنده با هدف کمک به دولت، از جمله مباحثی بود که در نشست هفته گذشته شورای برنامه‌ریزی و توسعه استان مطرح شد و استاندار همدان در این زمینه اصحاب رسانه را خطاب قرار داد و به صراحت گفت که رسانه‌ها باید با نقد منصفانه خود حامی دولت باشند و دولت را به وسیله نقد کمک کنند و موجب تخریب دولت نشوند.

نقد و نقادی به عنوان یکی از ضرورت‌های جامعه که تأثیر فراوانی در پیشرفت و توسعه جامعه در ابعاد مختلف دارد، همواره مورد تأکید صاحبنظران و نخبگان بوده است. از این جهت گفته استاندار مبنی بر اینکه رسانه‌ها با استفاده از ابزار نقد، دولت را یاری کرده و موجب حل مشکلات می‌شوند، کاملاً درست و منطقی است.

از طرفی نقش و جایگاه رسانه به عنوان نمایندگان حقیقی افکار عمومی که خواسته‌ها و مطالبات مردم و جامعه را دنبال می‌کنند، در رفع موانع توسعه و هموار کردن مسیر پیشرفت امری واضح و روشن است که همگان آن را قبول دارند.

اینکه مدیر ارشد استان بین نقد و تخریب مرزبندی کرده و اتفاقاً از رسانه‌ها خواسته است با نقد منصفانه مانع از تخریب دولت شوند، اهمیت خاصی دارد و اصحاب رسانه و مطبوعات را در طرح مباحث انتقادی که قطعاً با هدف کمک به مدیران و مجموعه مدیریت استان در حل مشکلات و رفع موانع توسعه است، مصمم‌تر می‌کند و از این جهت نیز جای نگرانی نیست.

با تمام این احوال از این نکته مهم و اساسی نیز نباید غافل شد که نقد و نقادی مثل هر امر ضروری و مهمی نیازمند فراهم بودن شرایط لازم برای آن و فضای مساعد است تا مطبوعات و رسانه‌ها بدون کوچکترین دغدغه‌ای به طرح مباحث انتقادی بپردازند.

طبیعی است در چنین فضایی انتقاد به یک ارزش تبدیل می‌شود و به تبع آن منتقدان نیز با داشتن ابزارهای لازم و رعایت همه جوانب از جمله خط‌قرمزها صرفاً با محوریت منافع مردم و البته کمک به مسئولان در امر خدمت‌رسانی به جامعه و تحقق اهداف توسعه به این کار مبادرت خواهند کرد.

نگاه خاص مدیریت استان به چنین موضوعی و به‌ویژه اهتمامی که در راستای تقویت فضای نقد کرده، انگیزه اهالی رسانه را برای طرح مباحث انتقادی افزایش داده است. به‌رغم این، ضرورت‌های توسعه استان ایجاب می‌کند که تلاش‌ها و اقدامات بیشتری برای مساعد کردن شرایط برای نقد منصفانه عملکردها انجام شود.

از طرفی توصیه به رسانه‌ها برای نقدهای سازنده و همین‌طور پرهیز از حرکت‌های تخریبی کار مثبت و در عین حال ارزشمندی است و اتفاقاً با شرایط کنونی استان نیز که اهداف و برنامه‌های مهمی به لحاظ توسعه پیش‌روی آن است، انطباق دارد، اما از آن طرف نیز باید از مدیران اجرایی در سطوح مختلف به‌ویژه مدیرانی که ارتباط آنها با رسانه‌ها کم‌رنگ است، خواسته شود که در تعامل با رسانه‌ها اهتمام ویژه‌ای داشته باشند.

لازمه این کار در نگاه نخست نقدپذیری و تحمل نقدهای رسانه‌هاست که البته در استان ما از گذشته تاکنون آن‌طور که باید و شاید محقق نشده است و بارها شاهد برخوردهای غیرحرفه‌ای و گاه تند با اصحاب رسانه بوده‌ایم.

با تمام این احوال در شرایط فعلی نگاه امیدوارکننده‌ای نسبت به تقویت فضای نقد در استان با توجه به نگاه مترقی و منطقی استاندار در این زمینه ایجاد شده که انتظار می‌رود سایر مدیران استانی و شهرستانی در این خصوص اهتمام ویژه‌ای داشته و رسانه‌ها را از خود بدانند تا روند توسعه استان در سال همدلی و همزبانی سرعت بیشتری به خود بگیرد.

بازرسی تاکسی‌های CNG سوز

مدیرعامل سازمان تاکسیرانی همدان از انجام بازرسی ادواری مخازن CNG تاکسی‌های زیر پوشش ناوگان تاکسیرانی خبر داد.

مهرداد خورشیدوند در گفت‌وگو با فارس، اظهار کرد: با توجه به اینکه ۷۰ درصد تاکسی‌های فعال در ناوگان تاکسیرانی شهر همدان دوگانه‌سوز و مجهز به سیستم CNG هستند باید انجام بازرسی ادواری مخازن CNG تاکسی‌های زیر پوشش ناوگان تاکسیرانی مورد توجه باشد. وی با بیان اینکه خودروها در خطوط مربوط باید از نظر ایمنی و جلوگیری از بروز حوادث غیرمترقبه و ناگوار برای شهروندان آزمایش شوند، خاطرنشان کرد: تاکسیرانان زیر پوشش باید برای انجام معاینه فنی خودرو به‌ویژه در خصوص تست گازسوز و مخازن CNG خودروهای خود به طور مستمر به مراکز معتبر معاینه فنی مراجعه کنند.

خورشیدوند با اشاره به حساسیت سازمان تاکسیرانی بر انجام این امر، گفت: پس از انجام امور برچسب مربوط بازرسان سازمان همواره این موضوع را به طور مستمر پیگیری و از تاکسی‌های زیر پوشش بازرسی می‌کنند. وی با بیان اینکه با همراهی اداره استاندارد تاکسی‌های گازسوز، آزمایش ادواری و بازرسی مخزن سوخت CNG صورت می‌پذیرد، عنوان کرد: در حال حاضر بازرسان سازمان ملی استاندارد با حضور در پارکینگ اتوبوسرانی، واقع در ابتدای بازار خودرو بازدیدهای مخزن CNG تاکسی‌ها را انجام می‌دهند.

مدیرعامل سازمان تاکسیرانی همدان افزود: تاکنون روزانه با مراجعه بیش از ۵۰ تاکسی در روز، بالغ بر ۵۲۰ دستگاه تاکسی تست شده‌اند. وی در پایان با اشاره به هزینه انجام امور مربوط، اظهار کرد: هیچ مبلغی از سوی رانندگان تاکسی برای تست مخازن دریافت نخواهد شد.

الوو پیام

ایمیل ——— mardomi@hamedanpayam.com
پیامک ——— ۱۰۰۰۶۰۶۶

در شهرداری منطقه ۲ و در شهرک امیرکبیر، ۱۲ متری گلزار، ۳ ماه پس از حفاری و به‌رغم پیگیری‌های زیاد همچنان کوچه بدون ترمیم باقی مانده است. لطفاً مسئولان پاسخگو باشند.

» رحیمی

تابلوی تبلیغاتی نمایشگاه سفال لالجین که از یکم تا ١٤ فروردین‌ماه برقرار بوده است همچنان در ورودی شهر بهار، بلوار آیت‌ا... بهاری(ره) خودنمایی می‌کند. گویا مسئولان یادشان رفته است که این تابلو را بردارند.

» مسعودی

زیرگذر شهرک الوند به نام صداوسیما معروف است که به نظر می‌رسد باید بهتر از اینها ساماندهی شود. از نداشتن نامش بگیر تا... .

در میانه این زیرگذر شاهد توقفگاه‌هایی هستیم که گویا برای انتقال آب تعبیه شده است اما همان موضوع موجب این شده که تصادفات زنجیره‌ای اتفاق بیفتد. از مدیران شهری می‌خواهیم که به علاوه بر پل‌سازی کمی هم توجه خود را به داشته‌ها داشته باشند.

» قیاسی

چند روز پیش برای پیگیری کارهایم به شرکت گاز ناحیه در خیابان خواجه رشید مراجعه کردم که حرکت تأسف‌برانگیز یکی از کارمندان مرا متأثر کرد. وی به جای راه انداختن کار مردم، به خوردن آجیل مشغول بود.

» تماس تلفنی

خبر

در ۶۰ سالگی ساخت بنای آرامگاه برگزار می‌شود

همایش ملی «سنگ، سبک، سینا»

رئیس دانشگاه آزاد همدان از برگزاری همایش «سنگ، سبک، سینا» با حضور بزرگان معماری ایران در همدان خبر داد و گفت: وزیر مسکن‌وشهرسازی و رئیس میراث فرهنگی در این همایش حضور می‌یابند.

به گزارش فارس، سعید جامه‌بزرگی در نشست خبری همایش ملی «سبک، سنگ، سینا» با اشاره به اینکه این همایش در راستای شصتمین سالگرد احداث بنای آرامگاه بوعلی برگزار می‌شود، افزود: با توجه به گستردگی و امکانات زیرساختی دانشگاه آزاد، این دانشگاه برگزاری همایش را پذیرا شد.

وی با بیان اینکه جلسات هماهنگی این همایش از نیمه دوم دی‌ماه سال ۹۳ برگزار شده است، بیان کرد: انجمن مفاخر ملی معماری ایران، انجمن پیمانکاران استان، نظام مهندسی ساختمان استان همدان و کانون عالی انجمن‌های صنفی کارفرمایان استان در این همایش مشارکت دارند.

رئیس دانشگاه آزاد همدان با اشاره به همکاری میراث فرهنگی، شهرداری، دانشگاه بوعلی و صداوسیما در این همایش بیان کرد: تصمیم نهایی بر این شد که در نهایت دانشگاه آزاد میزبان اصلی برگزاری همایش باشد.

وی با بیان اینکه در حال حاضر گروه معماری دانشگاه از سطح کارشناسی تا دکترا فعال است، افزود: بسیاری از اساتید معماری فارغ‌التحصیل معماری از دانشگاه آزاد همدان هستند.

جامه‌بزرگی با بیان اینکه این همایش سوم اردیبهشت‌ماه همزمان با روز معمار برگزار می‌شود، افزود: بخش‌های مختلف دانشگاهی و دانشجویی در این همایش همکاری دارند و مسابقات خاصی نیز در حاشیه آن برگزار خواهد شد.

وی با بیان اینکه وزیر مسکن‌وشهرسازی و رئیس سازمان میراث فرهنگی مهمانان ویژه این همایش هستند، افزود: پرفسور دینانی در زمینه فلسفه احداث این بنا صحبت خواهد کرد و بیانیه رئیس دانشگاه آزاد نیز در همایش قرائت خواهد شد.

جامه‌بزرگی با بیان اینکه این همایش ۲روزه خواهد بود، بیان کرد: در روز نخست همایش در ۲ نوبت صبح و عصر مباحث تخصصی معماری طرح شده و سپس جشنی بر بام آرامگاه به میزبانی میراث فرهنگی برگزار می‌شود.

وی با اشاره به تجلیل از ۳ بزرگ عرصه معماری در همایش خاطرنشان کرد: در این همایش استاد سیروس شاگرد استاد مرحوم سیحون طراح بنای آرامگاه بوعلی، دکتر قهاری، رئیس انجمن مفاخر معماری ایران و پرفسور دینانی تقدیر خواهند شد.

جامه‌بزرگی با بیان اینکه ۵۰ نفر از مفاخر معماری ایران به این همایش دعوت شده‌اند، افزود: در این همایش میزبان هزار نفر از فعالان عرصه معماری خواهیم بود.

وی برگزاری چنین همایش‌هایی را در جذب هر چه بیشتر گردشگر اثرگذار دانست و خاطرنشان کرد: رسانه‌ای شدن این همایش بسیار اهمیت دارد به طوری که صداوسیمای همدان نیز پوشش این همایش را در شبکه‌های ملی خواهد داشت.

رئیس دانشگاه آزاد همدان در ادامه افزود: دانشگاه آزاد همدان با بیش از ۱۵ هزار دانشجو دارای رتبه جامع دانشگاهی است.

وی با بیان اینکه دانشگاه آزاد در سال ۹٤ شاهد برگزاری ٤ همایش بزرگ خواهد بود، اظهار کرد: همایش «سنگ، سبک، سینا»، همایش «شهر الکترونیک»، همایش «سبک زندگی به سیره حضرت رسول(ص)» و مشارکت در همایش میر سید علی همدانی از جمله این برنامه‌هاست.

پیام تاریخ، تمدن و فرهنگ مادستان
The Message Of Madestan's History & Civilization & Culture
روزنامه همدان پیام
۴
یکشنبه ● ۳۰ فروردین‌ماه ۱۳۹۴ ● شماره ۲۲۳۰
ایران و جهان
siasat@hamedanpayam.com

بین الملل

تهران میزبان رئیس‌جمهور افغانستان

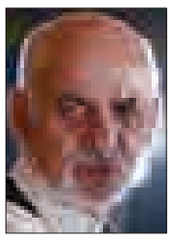

سفارت جمهوری اسلامی ایران در کابل اعلام کرد:رئیس‌جمهور افغانستان یکشنبه در رأس یک هیأت بلندپایه عازم تهران می‌شود.
به گزارش ایرنا، محمد اشرف غنی به دعوت رسمی رئیس‌جمهور کشورمان وارد ایران خواهد شد.
براساس این گزارش، محمد اشرف غنی و هیأت عالی‌رتبه همراه وی در جریان این دیدار رسمی ۲ روزه، با مقامات عالی رتبه جمهوری اسلامی ایران دیدار و ۲ طرف پیرامون راه‌های توسعه و تقویت همکاری‌های ۲جانبه و نیز تحولات منطقه‌ای و بین‌المللی گفت‌وگو و تبادل‌نظر می‌کنند.

خبر

مذاکره‌کنندگان هسته‌ای ایران پیشگامان صلح هستند

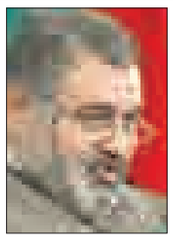

رئیس ستادکل نیروهای مسلح گفت: مذاکره‌کنندگان هسته‌ای ایران سربازان دیپلماسی کشور و پیشگامان صلح بوده و با نیروهای مسلح یکدل و همزبانند و مسلماً اگر دیپلماسی با شکست روبه‌رو و جنگ محقق شود، آن زمان نیروهای مسلح به میدان نبرد آمده و دشمن را با اقتدار متوقف می‌کنند.
به گزارش ایرنا، این مطلب را سیدحسن فیروزآبادی در حاشیه برگزاری مراسم روز ۲۹ فروردین‌ماه، روز ارتش جمهوری اسلامی ایران و نیروی زمینی قهرمان در جمع خبرنگاران بیان کرد.

بین الملل

مسأله تحریم‌ها باید حل شود

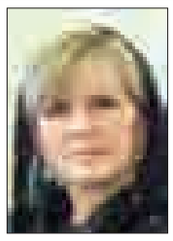

وزیر امور خارجه استرالیا با بیان اینکه خوشحالیم از اینکه در مذاکرات ایران با ۱+۵ پیشرفت حاصل شد، گفت: باید مسأله تحریم‌ها نیز حل شود.
به گزارش ایرنا، "جولی بیشاپ" در نشست خبری مشترک با محمدجواد ظریف، وزیر امور خارجه کشورمان افزود: از اینکه در مذاکرات ایران با ۱+۵ پیشرفت حاصل شده خوشحالیم؛ البته اینهاباید متعادل باشد و برای طرفین سود داشته باشد. بیشاپ با اشاره به اینکه این نخستین سفری است که وزیر امور خارجه استرالیا پس از گذشت حدود ۱۲ سال به ایران می‌آید، ادامه داد: من از ظریف برای دعوتم برای حضور در ایران قدردانی می‌کنم.

خبر

وزیر کشور در نشست هفتگی جامعه مدرسین مطرح کرد

ضرورت ایجاد شرایط برای برگزاری انتخابات باشکوه

وزیر کشور در نشست هفتگی با جامعه مدرسین گفت: نقش ایران در ایجاد ثبات و آرامش در منطقه تعیین‌کننده است.
به گزارش پایگاه اطلاع‌رسانی وزارت کشور، عبدالرضا رحمانی‌فضلی در جلسه هفتگی جامعه مدرسین حوزه علمیه قم که به ریاست آیت‌ا... یزدی برگزار شد با اشاره به نامگذاری امسال تحت عنوان «دولت و ملت، همدلی و همزبانی» از سوی مقام معظم رهبری «مدظله‌العالی» و سخنان مهم ایشان گفت: این نامگذاری با توجه به شرایطی که در پیش‌رو داریم بسیار دقیق و کارشناسی شده بوده و باید در عمل محقق شود.
وی با ارائه گزارشی از وضعیت داخلی، انتخابات پیش‌رو و شور و نشاط ناشی از آن را یکی از مهمترین مسائل کشور خواند و بر ضرورت تلاش جهت ایجاد شرایط برگزاری انتخاباتی باشکوه و با حضور پرشور و شعور مردم تأکید کرد.
وزیر کشور وضعیت اقتصادی، بحث کم‌آبی و خشکسالی، توافق هسته‌ای و پیامدهای آن را از دیگر مسائل مهم کشور عنوان و بر لزوم وحدت و همدلی مردم و مسئولان برای غلبه بر مشکلات و موانع و فراهم شدن زمینه‌های توسعه و پیشرفت کشور تأکید کرد.
رحمانی‌فضلی همچنین با اشاره به تحولات منطقه‌ای و بین‌المللی بخصوص تحولات کشور یمن و دیگر کشورهای منطقه، نقش جمهوری اسلامی ایران در ایجاد ثبات و آرامش در منطقه را مهم و تعیین‌کننده خواند.

احزاب کارگاه عبور از گسست‌های نسلی هستند

یادگار امام معتقد است که احزاب، کارگاه عبور از گسست‌ها و شکاف‌های نسلی هستند.
به گزارش ایسنا، حجت‌الاسلام و المسلمین سید حسن خمینی در دیدار با دبیرکل و اعضای شورای مرکزی حزب مردم‌سالاری، جلوگیری از گسست نسلی را یکی از مهمترین کارکردهای احزاب خواند و گفت: اگر یک جمع بخواهد تمام تجربیات نسل قبل را تکرار کند تا آخر به نتیجه نمی‌رسد؛ انتقاد یک نسل نسبت به نسل قبل از خود و درس گرفتن از شکست‌ها، اتفاق بسیار خوبی است و گسست وقتی پدید می‌آید که آن نسل نخواهد از شکست‌ها درس بیاموزد.
وی افزود: این اتفاق زمانی رخ می‌دهد که نسل جدید بگوید شکست نسل قبل ناشی از بی‌عرضگی، نیت بد یا ناتوانی آن بوده است؛ در حالی که نسل‌های قبل را باید براساس سخن پیامبر(ص) بزرگ بداریم؛ زیرا اگر آنها شکست نمی‌خوردند ما باید متحمل شکست می‌شدیم و همین ناکامی در یک کار سبب شده است تا ما یکی از گزینه‌های موجود را براساس آن تجربه کنار بگذاریم.
سید حسن خمینی در ادامه گفت: حزب قوی، حزبی است که سرشار از تجارب است؛ ولو آن تجارب در روزگار خود تجربیات تلخی بوده باشد؛ چنین حزبی تجربیات خوب را تکرار می‌کند و به سمت تجربیات تلخ نیز نمی‌رود؛ لذا احزاب کارگاه عبور از گسست‌ها و شکاف‌های نسلی هستند.

دیدار سه‌جانبه چتری برای همه وفاداران دلسوز انقلاب اسلامی است

دبیرکل حزب مؤتلفه اسلامی گفت: دیدار سه‌جانبه آیات عظام محمد یزدی، مصباح یزدی و موحدی کرمانی، چتری برای همه وفاداران دلسوز انقلاب بخصوص اصولگرایان است.
محمدنبی حبیبی، دبیرکل حزب مؤتلفه اسلامی در گفت‌وگو با تسنیم با اشاره به دیدار آیات عظام محمد یزدی، مصباح یزدی و موحدی کرمانی، افزود: ملاقات آیات عظام محمد یزدی، مصباح یزدی و موحدی کرمانی را اصولاً از آن دسته ملاقات‌های می‌دانم که برکاتی برای مجموعه نظام جمهوری اسلامی و کسانی که وفادار به انقلاب هستند.
وی ادامه داد: البته اصولگرایان بخصوص حزب مؤتلفه اسلامی از این ملاقات پربرکت استقبال می‌کند و علاوه بر اثراتی که برای همه وفاداران انقلاب در این ملاقات‌هاوجود دارد، برای جریان اصولگرایی نیز کاملاً مفید است.
دبیرکل حزب مؤتلفه اسلامی افزود: بنده ملاقات سه‌جانبه آیات عظام محمد یزدی، مصباح یزدی و موحدی کرمانی را چتری برای همه وفاداران دلسوز انقلاب تلقی می‌کنم؛ البته بخشی از وفاداران دلسوز انقلاب نیز در جریان اصولگرایی قرار دارند.
حبیبی تأکید کرد: بنابراین این نوع ملاقات‌ها را یک ملاقات جناحی و حزبی نباید تلقی کرد؛ بلکه این نوع ملاقات‌ها برای مجموعه انقلاب مفید و اثرگذار است.

رئیس‌جمهور:

ارتش ایران صلح‌خواه منطقه است

حجت‌الاسلام و المسلمین حسن روحانی گفت: نیروهای مسلح ایران در سایه خودباوری، خوداتکایی و نوآوری، امروز بزرگترین نیروی مقتدر مسلح در منطقه هستند اما هدف این نیرو صلح و امنیت است نه تجاوز و حمله به مظلومان و کودکان.
به گزارش ایسنا، وی در سخنانی در مراسم روز ارتش جمهوری اسلامی ایران، افزود: نیروهای مسلح ما همواره در پی دفاع از مظلومان هستند. ارتش جمهوری اسلامی صلح‌خواه در منطقه است. دیگران از ارتش جمهوری اسلامی ایران بیاموزند. دنبال فتنه نباشند و به کودکان، زنان و پیران در یمن حمله نکنند.
حجت‌الاسلام والمسلمین روحانی با بیان اینکه حمله به مردم مظلوم ننگ ۲ جهان را برای متجاوزان به همراه می‌آورد، گفت: چرا از این فرصت که نیروهای مسلح ما ایجاد کرده‌اند استفاده نمی‌کنند؟ کمک‌های مالی و نظامی به تروریست‌ها در سوریه به چه معناست؟ حمله به یمن به چه معناست؟ دنبال چه هدفی هستید؟ آیا حمله به کودکان برای شما اقتدار می‌آورد؟ شما بذر کینه را در دل مردم منطقه نشاندید و پاسخ آن را دیر یا زود خواهید دید.
وی با بیان اینکه هدف نیروهای مسلح برقراری صلح و امنیت در منطقه است، ادامه داد: ارتش استوار، سپاه پایدار و بسیج قهرمان همه در خط پیروی از فرماندهی معظم کل قوا هستند.
رئیس‌جمهور با بیان اینکه ما تابع قانون هستیم، اظهار کرد: اینکه در موضوع فناوری صلح‌آمیز هسته‌ای راه مذاکره را انتخاب کردیم خواستیم نشان دهیم که هیچ مشکلی در جهان نیست که پای میز مذاکره و منطق حل نشود. ما به همه مقررات بین‌المللی برای صلح‌آمیز بودن و اعتماد جهانی پایبندیم اما ملت بزرگ ما اهل تجاوز نیست و هیچ‌گاه تجاوزی را نخواهد پذیرفت.
وی با اشاره به نامگذاری سال به نام دولت و ملت، همدلی و همزبانی، گفت: نیروهای مسلح ما همواره همگام با ملت و دولت بودند و امسال ظهور و بروز این همدلی و همزبانی بیشتر خواهد بود. حجت‌الاسلام والمسلمین روحانی گفت: هدف دلاوران، امیران، سرداران نظامی و دفاعی با سرداران دیپلماسی ما یک چیز است و آن صلح و امنیت، اقتدار مشروع، دفاع از منافع ملی و کمک به مظلومان منطقه و جهان است.
به گزارش ایسنا، رئیس‌جمهور در ابتدای سخنان خود، ادامه داد: روز ارتش جمهوری اسلامی روز پاسداری از امیران، پاسداران، سربازان و همه نیروهای مسلح جمهوری اسلامی ایران و دلیران در نیروی زمینی، هوایی، دریایی و قرارگاه پدافند هوایی و همچنین روز احترام به همه ایثارگران به‌ویژه ایثارگران ارتش جمهوری اسلامی است.
وی گفت: این روز را به همه ملت ایران، فرماندهی معظم کل قوا و خانواده‌های شهدا، جانبازان و ایثارگران ارتش، سپاه، نیروهای انتظامی و بسیج قهرمان تبریک و تهنیت عرض می‌کنم.

هر مقدار نیروهای مسلح از گروه و حزب فاصله بگیرند در قلب مردم بهتر جای می‌گیرند و این امر اعتماد ملت را به نیروهای مسلح بیشتر و بیشتر خواهد کرد

رئیس‌جمهور بیان کرد: ارتش جمهوری اسلامی ایران روزهای آغاز پیروزی انقلاب تا امروز در همه صحنه‌های مهم پیوند خود را با ملت و فداکاری خود را در برابر ارزش‌های بزرگ انسانیت، ایرانیت و جمهوریت به خوبی نشان داده است.
حجت‌الاسلام والمسلمین روحانی خاطرنشان کرد: امروز که در آستانه پیروزی نهضت جمهوری اسلامی ایران بودیم اگر ارتش به ندای امام راحل پاسخ مثبت نمی‌داد، انقلاب به این آسانی به پیروزی نمی‌رسید.
وی ادامه داد: ارتش در میان دوراهی یک رژیم نامشروع به ظاهر حاکم بر این کشور و استعمارگران از یک طرف و از طرف دیگر خواست ملت و رهبر، دومی را برگزید و مورد تجلیل امام راحل قرار گرفت.
وی با بیان اینکه ارتش در روزهای پس از پیروزی انقلاب هم همواره ایستادگی کرد، گفت: یادمان نخواهد رفت در آن روزهای غربت جمهوری اسلامی ایران و توطئه گروهک‌ها در غرب کشور، پایگاه هوانیروز کرمانشاه و قهرمانانی چون کشوری و شیرودی در صف نخست ایستادگی کردند و نگذاشتند امام و ملت تنها بمانند.
وی اظهار کرد: آنگاه که توطئه‌ای منطقه‌ای و جهانی علیه این ملت آغاز شد نیروهای ۳گانه ارتش، سپاه، نیروی انتظامی و بسیج بودند که در برابر بیگانگان ایستادگی کردند. حجت‌الاسلام والمسلمین روحانی افزود: در عملیات مهم ثامن‌الائمه که دل امام و ملت را خشنود کرد و حصر آبادان را شکست، عملیات بزرگ فتح المبین، بیت‌المقدس و آزادی خرمشهر، ارتش در کنار سایر نیروها توانست صحنه‌های بزرگی را خلق کند و ما به همه آنها از صیاد شیرازی‌ها، فلاحی‌ها، نامجوها، ستاری‌ها، بابایی‌ها و همه سرداران میدان نبرد و خانواده‌های آنها درود می‌فرستیم.
رئیس‌جمهور گفت: هرجا امام (ره) و رهبری معظم دستور و فرمان دادند ارتش جمهوری اسلامی ایران در خط مقدم اطاعت بود. آنگاه که امام(ره) فرمود و در وصیت‌نامه خود تأکید کرد که نیروهای مسلح در احزاب، گروه‌ها، جناح‌هاو بازی‌های سیاسی وارد نشوند، ارتش امتحان بسیار خوبی را در تاریخ انقلاب از خود نشان داد.
وی با بیان اینکه ارتش تنها مظهر اقتدار ملی نیست، افزود: ارتش مظهر نظم، انضباط، مدنیت، سلامت اداری، سلامت اقتصادی، فراجناحی و فراحزبی بودن، اسلامی و دینی بودن است. رئیس‌جمهور تأکید کرد: هر مقدار نیروهای مسلح از گروه و حزب فاصله بگیرند در قلب مردم بهتر جای می‌گیرند و این امر اعتماد ملت را به نیروهای مسلح بیشتر و بیشتر خواهد کرد.
وی با بیان اینکه امروز ارتش مایه آرامش ملت و بالاتر از آن ملت‌های منطقه است، ادامه داد: امروز دلاوران نیروی دریایی ما با پرچم به اهتزاز درآمده جمهوری اسلامی ایران، دلاورانه حضور خود را در دریاها ثبت می‌کنند اما این حضور برای امنیت کشورهای ساحلی و آبراه‌های دریایی است. هیچ‌کس نگران حضور ایران در آب‌های بین‌المللی نیست. رزمایش ارتش یا سپاه مایه آرامش مردم منطقه است.
حجت‌الاسلام والمسلمین روحانی با بیان اینکه دکترین ما دکترین نظامی و جنگ نیست، گفت: دکترین ما دکترین نظامی و دفاعی است و استراتژی ما همواره استراتژی بازدارندگی و فعال است؛ بازداری برای برقراری صلح و امنیت در کشور و منطقه.

نمایش سامانه هوایی باور ۳۷۳ اس ۳۰۰ ایرانی

سامانه بومی پدافند هوایی باور ۳۷۳ در کنار سایر سامانه‌های ارتباطی و فرماندهی و کنترل هوشمند رسول و فکور که به دست توانمند متخصصان وزارت دفاع و قرارگاه پدافند هوایی خاتم الانبیا(ص) طراحی و به مرحله تولید رسیده‌اند برای نخستین‌بار در رژه امروز ارتش به نمایش گذاشته شد.
به گزارش ایرنا، این سامانه پدافند هوایی بردبلند که به اس ۳۰۰ ایرانی نیز مشهور است، یک سامانه بومی است که کار ساخت آن از چند سال قبل به دست مهندسان صنعت دفاعی کشور آغاز شد.
سامانه باور ۳۷۳ قابلیت‌هایی مشابه سامانه اس ۳۰۰ روسی دارد و می‌تواند اهداف متخاصم هوایی را در ارتفاع بالا مورد حمله قرار بدهد.
همچنین در رژه نیروهای ٤ گانه ارتش، سامانه‌های ارتباطی، فرماندهی و کنترل هوشمند رسول و فکور که به دست توانمند متخصصان وزارت دفاع و قرارگاه پدافند هوایی خاتم الانبیا(ص) طراحی و به مرحله تولید رسیده‌اند امسال برای نخستین‌بار در رژه روز ارتش حضور یافته‌اند. سامانه فرماندهی و کنترل هوشمند فکور قابلیت جمع‌آوری اطلاعات از کنترل منابع اطلاعاتی مرتبط با دفاع هوایی اعم از رادارهای پسیو و اکتیو نظامی و کشوری، شنود سیگنالی، سامانه‌های موشکی و مراکز فرماندهی و کنترل را داراست و به صورت کاملاً تاکتیکی و متحرک و مستقل هدایت و کنترل سامانه‌های دفاعی هوایی زمین پایه و هواپایه را برعهده دارد.
سامانه پیشرفته ارتباطی رسول هم با قابلیت رمزگذاری ارتباطات، اتصال به شبکه، زیرساخت کشوری و انتقال ارتباط رادار از صحنه نبرد به مراکز فرماندهی برای نخستین‌بار در رژه روز ارتش حضور یافته‌اند.
رژه مشترک یگان‌های ارتش جمهوری اسلامی ایران به مناسبت فرارسیدن ۲۹ فروردین‌ماه، روز ارتش و نیروی زمینی با حضور حجت الاسلام والمسلمین حسن روحانی در جوار حرم حضرت امام خمینی(ره) آغاز شد. هر سال به مناسبت فرارسیدن ۲۹ فروردین‌ماه، روز ارتش و نیروی زمینی، رژه نیروهای ارتش در تهران و استان‌های سراسر کشور با حضور مقام‌های محلی برگزار می‌شود.

خبر

جمع‌آوری اطلاعات اولیه از حوزه‌های انتخاباتی به‌ویژه مناطق تک نماینده

نماینده اصولگرای پیشین مجلس گفت: مجموعه اصولگرایان به فردی برای حضور در انتخابات توصیه نکرده که از مسئولیت خود انصراف بدهد.
محسن کوهکن در گفت‌وگو با ایلنا گفت: اصولگرایان برای انتخابات سال ۹٤ هنوز وارد تعیین مصادیق نشده‌اند، و در حال حاضر تلاش بیشتر روی این مسأله متمرکز است که بتوانیم در حوزه‌های انتخابیه بخصوص حوزه‌های تک نماینده اطلاعات اولیه را به دست بیاوریم.
این روند طبیعی حضور در انتخابات است و هر جریان و گروه دیگری که قصد حضور در انتخابات را داشته باشد نیز باید همین روند را طی کند.
نایب رئیس جبهه پیروان خط امام و رهبری تأکید کرد که جمع‌آوری اطلاعات به هیچ‌وجه به معنای تعیین مصداق‌های انتخاباتی نیست.
کوهکن تصریح کرد: با توجه به اینکه نظام انتخاباتی ایران حزبی نیست، مجموعه اصولگرایان نیز به فردی برای حضور در انتخابات توصیه نکرده که از مسئولیت خود انصراف دهد. این حالت در زمانی قابل قبول بود که یک هسته مرکزی داوطلبان حزبی را در سراسر کشور تعیین کن، اما در حال حاضر فعالیت فردی افراد تأثیر بیشتری در رأی‌آوری آنان در انتخابات دارد.
نماینده سابق لنجان در مجلس تصریح کرد که اگر احزاب می‌خواهند در انتخابات تأثیرگذار باشند، باید در طول سال و زمان غیر انتخابات نیز کار حزبی خود را ادامه بدهند و طوری نباشد که نمود احزاب فقط در زمان انتخابات باشد.
کوهکن افزود: اگر کانون‌ها و حوزه‌های احزاب در کشور فعال باشد و آموزش‌های لازم را به مردم و هواداران سیاسی احزاب بدهد، در زمان انتخابات نیز می‌تواند تأثیرگذاری خود را حفظ کند و ثمره کار تشکیلاتی را ببیند.
این فعال سیاسی اصولگرا درباره افزایش نقش احزاب با استانی شدن انتخابات مجلس نیز گفت: استانی شدن انتخابات هنوز موافقان و مخالفان زیادی دارد، چون در این طرح محاسن و معایب زیادی وجود دارد و همین مسأله موجب خواهد شد تا افراد به سختی به یک تفاهم درباره این طرح برسند.
سخنگوی هیأت رئیسه مجلس نهم ادامه داد: این طرح نیز مانند برخی طرح‌های دیگر در چند استان که آمادگی اجرای این طرح را دارند اجرا شود و پس از بررسی معایب و مزیت‌ها در سراسر کشور اجرایی شود.
وی گفت: نگاه ملی نمایندگان مجلس و توجه بیشتر به وظایف نمایندگی مهمترین حسن استانی شدن انتخابات است، اما مخالفان این طرح معتقدند با استانی شدن انتخاب، مؤلفه حضور مردم پای صندوق‌های رأی بخصوص در شهرهای کوچک با مشکل مواجه خواهد شد.

مأموریت ۳ گانه لاریجانی به کمیسیون صنایع و معادن مجلس

یک عضو کمیسیون صنایع و معادن مجلس شورای اسلامی از مأموریتی که بزودی توسط رئیس مجلس شورای اسلامی به این کمیسیون برای بررسی وضعیت صنایع کوچک و متوسط، مشکلات صنعت خودروسازی و بررسی وضعیت معادن فولاد، مس و آلومینیوم ابلاغ خواهد شد، خبر داد.
محمد سلیمانی در گفت‌وگو با ایسنا، گفت: در دیدار نوروزی کمیسیون صنایع و معادن با رئیس مجلس شورای اسلامی مباحث مختلفی در خصوص مشکلات مربوط به حوزه تولید و صنعت کشور مطرح شد و در همان جلسه قرار شد چند کار اساسی در سال جاری انجام بدهیم.
نماینده مردم تهران در مجلس آسیب‌شناسی صنایع کوچک و متوسط را نخستین مأموریت لاریجانی به کمیسیون متبوعش دانست و افزود: بیش از ۹۲ هزار واحد صنعتی کوچک و متوسط در سراسر کشور با مشکلات و گرفتاری‌های زیادی دست و پنجه نرم می‌کنند. کمبود نقدینگی و سرمایه در گردش و مشکلات تجهیزاتی موجب شده است برخی از آنها با ظرفیت کمتر از ۵۰ درصد و برخی دیگر با ظرفیت کمتر از ۷۰ درصد فعال باشند.
این عضو کمیسیون صنایع و معادن مجلس شورای اسلامی ادامه داد: قرار شد کمیسیون صنایع و معادن با کمک صنعتگران کشور و مشکلات صنایع کوچک و بزرگ متمرکز شود و گزارش جامعی را تقدیم مجلس شورای اسلامی‌کند تا تصمیم‌گیری مناسبی در مجلس شود.
وی از بررسی مشکلات حوزه فولاد، مس و آلومینیوم در کمیسیون متبوعش سخن گفت و افزود: رئیس مجلس در مأموریت دیگری کمیسیون را مسئول بررسی وضعیت معادن فولاد، مس، آلومینیوم و آهن کرد تا پس از ارزیابی از مشکلات موجود بتوان به راه‌حل‌های جامعی در قالب قانونگذاری رسید.

آگهی موضوع ماده ۳ قانون و ماده ۱۳ آیین‌نامه قانون تعیین تکلیف وضعیت ثبتی اراضی و ساختمان‌های فاقد سند رسمی

برابر رأی شماره ۱۳۹۳۶۰۳۲۶۰۰۶۰۰۴۱۱۵-۱۳۹۳/۱۲/۲۱ هیأت اول موضوع قانون تعیین تکلیف وضعیت ثبتی اراضی و ساختمان‌های فاقد سند رسمی مستقر در واحد ثبتی حوزه ثبت ملک ملایر تصرفات مالکانه بلامعارض متقاضی آقای عباس یوسفی فرزند حسن به شماره شناسنامه ۴ صادره از ملایر در شش دانگ یک باب خانه به مساحت ۲۰۹/۰۲ مترمربع قسمتی از پلاک یک اصلی اراضی دولت آباد واقع در بخش چهار ملایر خریداری از مالک رسمی آقای حسن غیاثوند محرز گردیده است. لذا به منظور اطلاع عموم مراتب در دو نوبت به فاصله ۱۵ روز آگهی می‌شود، در صورتی که اشخاص نسبت به صدور سند مالکیت متقاضی اعتراضی داشته باشند می‌توانند از تاریخ انتشار اولین آگهی به مدت دو ماه اعتراض خود را به این اداره تسلیم و پس از اخذ رسید، ظرف مدت یک ماه از تاریخ تسلیم اعتراض، دادخواست خود را به مراجع قضایی تقدیم نمایند. بدیهی است در صورت انقضای مدت مذکور و عدم وصول اعتراض طبق مقررات سند مالکیت صادر خواهد شد.

تاریخ انتشار نوبت اول: ۱۳۹۴/۰۱/۳۰
تاریخ انتشار نوبت دوم: ۱۳۹۴/۰۲/۱۴

حسن قاجاریان، رئیس اداره ثبت اسناد و املاک شهرستان ملایر

آگهی مزایده و فروش اموال نوبت اول

در پرونده کلاسه ۹۲۰۳۸۴/اجم محکوم علیه سیدمحمدحسینی محکوم است فعلاً به پرداخت مبلغ ۷۸/۷۵۶/۰۰۰ ریال به عنوان محکوم‌به و هزینه دادرسی در حق محکوم‌له حسن نجاتی با توجه به ابلاغ اجراییه و عدم اقدام محکوم‌علیه در پرداخت محکوم‌به و تقاضای محکوم‌له لذا اموال مشروحه زیر توسط کارشناس ارزیابی شده است طبق مواد ۱۱۴ و ۱۳۹ قانون اجرای احکام مدنی توقیف و از طریق مزایده نوبت اول توسط دایره اجرای احکام مدنی بهار در روز سه‌شنبه مورخ ۹۴/۰۲/۲۹ از ساعت ۱۲-۱۳ در دفتر اجرای احکام مدنی دادگستری شهرستان بهار به فروش می‌رسد. مزایده از قیمت تعیین شده شروع و از برندگان ۱۰ درصد بها فی‌المجلس دریافت و مابقی حداکثر ظرف یک ماه دریافت می‌شود و در صورت انصراف از خرید ۱۰ درصد پرداختی به نفع دولت ضبط خواهد شد.
اموال مورد مزایده:
دو دانگ مشاع از ششدانگ یک باب منزل مسکونی به آدرس بهار، خیابان امام پایین‌تر از چهارراه فرهنگ به طرف میدان امام بن‌بست شهریار (کوچه جهانشاهی) انتهای کوچه منزل فعلی علی حق‌شناس (رمض) دارای کاربری مسکونی و دارای امتیازات آب و برق و گاز با قیمت ۱- بهاء و قیمت عرصه ملک به مساحت ۳۵۰ مترمربع (سیصد و پنجاه مترمربع) از قرار هر متر مربع ۶/۵۰۰/۰۰۰ ریال (شش میلیون و پانصد هزار ریال) و در جمع به مبلغ ۲/۲۷۵/۰۰۰/۰۰۰ ریال (دو میلیارد و دویست و هفتاد و پنج میلیون ریال) برآورد می‌گردد. ۲- بهاء و قیمت اعیان ملک به مساحت ۳۰۰ مترمربع در ۱/۵ طبقه از قرار هر مترمربع ۱/۵۰۰/۰۰۰ ریال و در جمع به مبلغ ۴۵۰/۰۰۰/۰۰۰ ریال (چهارصد و پنجاه میلیون ریال) برآورد و اعلام می‌گردد. ۳- بهاء و قیمت کل ملک مورد نظر در مجموع به مبلغ ۲/۷۲۵/۰۰۰/۰۰۰ ریال (دو میلیارد و هفتصد و بیست و پنج میلیون ریال) برآورد و اعلام می‌گردد.

مدیر دفتر اجرای احکام مدنی شهرستان بهار

آگهی مزایده و فروش اموال نوبت اول

در پرونده کلاسه ۹۳۰۴۸۸/اجم محکوم علیه محمدعلی جعفری محکوم است فعلاً به پرداخت مبلغ ۲۵۴/۲۰۰/۰۰۰ ریال به عنوان محکوم‌به و هزینه دادرسی در حق محکوم‌له سیدحسین مصطفوی با توجه به ابلاغ اجراییه و عدم اقدام محکوم‌علیه در پرداخت محکوم‌به و تقاضای محکوم‌له لذا اموال مشروحه زیر توسط کارشناس ارزیابی شده است طبق مواد ۱۱۴ و ۱۳۹ قانون اجرای احکام مدنی توقیف و از طریق مزایده نوبت اول توسط دایره اجرای احکام مدنی بهار در روز دوشنبه مورخ ۱۳۹۴/۰۲/۲۸ از ساعت ۱۲-۱۳ در دفتر اجرای احکام مدنی دادگستری شهرستان بهار به فروش می‌رسد. مزایده از قیمت تعیین شده شروع و از برندگان ۱۰ درصد بها فی‌المجلس دریافت و مابقی حداکثر ظرف یک ماه دریافت می‌شود و در صورت انصراف از خرید ۱۰ درصد پرداختی به نفع دولت ضبط خواهد شد.
اموال مورد مزایده:
ملک ابوالقاسم ایمانی فرزند اسدا... ششدانگ عرصه و اعیان به شماره ثبت ۱۵/۲۵۲ و شماره ثبت ملک ۲۳۰۰۶ دفتر ۶۶ صفحه ۵۲ بخش ۲ ثبتی همدان ۵ سه دهنه مغازه تجاری و یک کارگاه به آدرس همدان، گل‌چهره، ۱۲ متری اسفند فروشگاه دیزل ژنراتور ایمانی با قیمت پایه ۵/۰۰۰/۰۰۰/۰۰۰ ریال

مدیر دفتر اجرای احکام مدنی شهرستان بهار

آگهی مزایده و فروش اموال نوبت دوم

در پرونده کلاسه ۹۲۰۳۲۷/اجم محکوم علیه امیر امانی محکوم است فعلاً به پرداخت معادل ۴۵ سکه تمام بهار آزادی و ۱/۵۷۳/۰۰۰ ریال نیم‌عشر دولتی به عنوان محکوم‌به و هزینه دادرسی در حق محکوم‌له سوسن ذبیحی با توجه به ابلاغ اجراییه و عدم اقدام محکوم‌علیه در پرداخت محکوم‌به و تقاضای محکوم‌له لذا اموال مشروحه زیر توسط کارشناس ارزیابی شده است طبق مواد ۱۱۴ و ۱۳۹ قانون اجرای احکام مدنی توقیف و از طریق مزایده نوبت دوم توسط دایره اجرای احکام مدنی بهار در روز سه‌شنبه مورخ ۱۳۹۴/۰۲/۲۹ از ساعت ۱۲-۱۳ در دفتر اجرای احکام مدنی دادگستری شهرستان بهار به فروش می‌رسد. مزایده از قیمت تعیین شده شروع و از برندگان ۱۰ درصد بها فی‌المجلس دریافت و مابقی حداکثر ظرف یک ماه دریافت می‌شود و در صورت انصراف از خرید ۱۰ درصد پرداختی به نفع دولت ضبط خواهد شد.
اموال مورد مزایده:
یک قطعه زمین کشاورزی آبی مشاع بین محکوم علیه و سایر ورثه دارای حق آبه واقع در گنج‌تپه روبروی کوچه شهید کوکبی جنب کارخانه صالحی بر جاده به میزان ۷۵ متر بر جاده از قرار هر مترمربع ۱۲۰/۰۰۰ و جمعاً به قیمت پایه ۳/۰۰۰/۰۰۰/۰۰۰ ریال.

مدیر دفتر اجرای احکام مدنی شهرستان بهار

پیام تاریخ، تمدن و فرهنگ مادستان
The Message Of Madestan's History & Civilization & Culture
روزنامه همدان پیام
۵
یکشنبه ● ۳۰ فروردین‌ماه ۱۳۹۴ ● شماره ۲۳۳۰
مادستان
madestan@hamedanpayam.com

ملایر، رتبه برتر استان در ثبت وقایع حیاتی

ملایر- خبرنگار همدان‌پیام: شهرستان ملایر در ثبت وقایع حیاتی در مهلت قانونی در سال ۹۳، اداره برتر استان شده است.
رئیس اداره ثبت احوال ملایر به خبرنگار ما گفت: سال گذشته تعداد ۵ هزار و ۶۹۹ واقعه ولادت در ملایر به ثبت رسیده است که نسبت به مدت مشابه در سال گذشته ۳/۵ درصد افزایش داشته است و از کل ولادت‌های ثبت شده در این مدت ۲ هزار و ۹۶۸ نفر معادل ۵۲/۱ درصد پسر و ۲هزار و ۷۳۱ نفر معادل ۴۷/۹ درصد دختر بوده است.
بهرام ساکی با اشاره به اینکه در این مدت به ازای هر تقریباً ۱۰۹ پسر ۱۰۰ دختر متولد شده است، افزود: نسبت جنسی متولدان برابر ۱۰۸/۷ بوده و به طور متوسط در هر شبانه‌روز ۱۶ نوزاد متولد شده است، همچنین از این تعداد ولادت ۳ هزار و ۵۴۳ مورد معادل ۶۲/۲ درصد شهری و ۲ هزار و ۱۵۶ معادل ۳۷/۸ درصد روستایی بوده است.
به گفته وی نرخ خام ولادت در این مدت برابر ۱۹/۱ در هزار بوده است، گفت: همچنین ۹۹/۹ درصد از کل ولادت‌های ثبت شده در مهلت قانونی ۱۵ روز بوده است. ساکی با بیان اینکه در این مدت تعداد ۲هزار و ۱۵۸ واقعه فوت هم در ملایر به ثبت رسیده است، اظهار کرد: از این تعداد هزار و ۲۱ نفر معادل ۴۷/۳ درصد مرد و یک هزار و۱۳۷ نفر معادل ۵۲/۷ درصد زن بوده‌اند. همچنین ۹۹/۵ درصد از کل فوت‌های ثبت شده در مهلت قانونی ۱۰ روز بوده است.
وی همچنین درخصوص آمار ازدواج و طلاق در سال گذشته گفت: تعداد ۳ هزار و ۲۵۸ مورد ازدواج یعنی به صورت میانگین در هر شبانه‌روز ۹ ازدواج و ۸۵۳ مورد طلاق معادل ۲/۳ در هر شبانه‌روز به ثبت رسیده است.
ساکی از افتتاح فیبر نوری در شهرستان با اعتبار یک میلیارد و ۱۳ میلیون ریال در آینده نزدیک خبر داد.

خبر

جرایم اعمالی برای نانوایی‌های متخلف اثرگذار باشد

در خصوص احکام اجرایی تعزیرات حکومتی باید جرایم اعمالی برای اصناف و نانوایی‌های متخلف، اثرگذار باشد تا دیگر تخلفی انجام نشود.
فرماندار اسدآباد در کمیسیون تنظیم بازار شهرستان با اشاره به حذف تدریجی یارانه نان گفت: دولت از همان زمان که یارانه نان را به حساب مردم می‌ریخت باید یارانه نان را حذف می‌کرد که این امر در زمان خود محقق نشد.
همچنین با تحقق حذف یارانه نان، تصمیم بر آن شد تا ۲۰ درصد نانوایی‌های سنگکی و تافتون شهرستان اسدآباد آزادپز شوند.
به گزارش فارس، مسعود بکایی با تأکید بر نظارت مستمر بر کیفیت پخت نان در نانوایی‌های شهرستان، افزود: با توجه به آزادپز شدن ۲۰ درصد نانوایی‌های شهرستان باید نظارت‌ها بر کیفیت و مرغوبیت نان بیشتر شود.
وی در ادامه هم با اشاره به برگزاری نمایشگاه بهاره در ایام پایانی سال گذشته، گفت: در این نمایشگاه ۵۷ غرفه، محصولات مورد نیاز مردم را عرضه کردند.
بکایی با بیان اینکه ۱۰ غرفه از خارج شهرستان برای عرضه محصولات در این نمایشگاه شرکت داشتند، افزود: وجود عرضه‌کنندگان محصولات در حاشیه نمایشگاه نیز موجب نارضایتی اصناف شد که در نمایشگاه‌های بعدی باید این مهم مدنظر قرار بگیرد.

اجرای ۴۰ پروژه عمرانی در نهاوند

بیش از ۴۰ پروژه عمرانی در شهر نهاوند اجرا خواهد شد.
شهردار نهاوند در بازدید از پروژه‌های عمرانی شهرداری گفت: به دنبال اجرای طرحی هستیم که تمثال ۱۲۰ شهید پاسدار را در میادین و خیابان‌های اصلی و پرتردد شهر نصب کنیم.
به گزارش فارس، شاهین فرجی‌فر با بیان اینکه برای این کار فراخوان داده‌ایم، افزود: امسال تا پایان اردیبهشت‌ماه امسال این طرح عملیاتی می‌شود.
امام جمعه نهاوند هم در ادامه گفت: ایجاد مبلمان شهری و فضای سبز حق هر شهروند است که باید توسط شهرداری اجرا شود.
حجت‌الاسلام عباسعلی مغیثی‌نیا به وجود عالمان فرزانه‌ای همچون آیتا... علی‌اکبر نهاوندی و شیخ محمد نهاوندی از اساتید تراز اول حوزه‌های علمیه اشاره کرد و افزود: در عصر حاضر هم شهید آیتا... حیدری و قدوسی و همچنین ۸۵۰ شهید گرانقدر برگ زرینی از تاریخ سراسر حماسه این منطقه هستند که درخور توجه بیشتر دولتمردان در راستای توسعه همه‌جانبه این خطه است.
امام جمعه نهاوند به خدمات ارزشمند شهرداری در فضاسازی در نوروز امسال اشاره و بیان کرد: شهرداری با ایجاد چند پروژه زیباسازی و نصب المان و کارهای فرهنگی، رضایت شهروندان و مسافران نوروزی را فراهم کرده است.

تخریب خانه‌باغ‌های بدون مجوز تویسرکان

خانه‌باغ‌های بدون مجوز در شهرستان تویسرکان تخریب می‌شوند.
مدیر جهاد کشاورزی تویسرکان با تأکید بر این مهم که به وجود آمدن هر یک سانتی‌متر خاک کشاورزی، صدها سال طول می‌کشد، گفت: تغییر کاربری باغ‌ها به صورت غیراصولی، زمین قابل بهره‌برداری را کاهش می‌دهد.
مسعود اکبری در گفت‌وگو با تسنیم با اشاره به تأکیدات مقام معظم رهبری درباره برخورد با دست‌اندازی به منابع طبیعی و تغییر کاربری غیرمجاز کشاورزی، افزود: امسال در این راستا با مدیریت بیشتری این مهم را پیگیری می‌کنیم.
وی بیان کرد: اولویت کاری خود در این زمینه را اقدامات پیشگیرانه و آگاه‌سازی قرار داده‌ایم و تنها زمانی که این اقدامات مؤثر واقع نشود از راهکارهای قانونی استفاده کرده و با افراد متخلف برخورد مناسب را انجام می‌دهیم.

آبیاری سنتی مهمترین عامل بحران آب

نهاوند- میترا عباسی- خبرنگار همدان‌پیام: هنوز بارندگی‌های فصل بهار به اتمام نرسیده است که مسئولان و کارشناسان حوزه آب در شهرستان نهاوند از زنگ خطرهای ممتد کم‌آبی در فصل تابستان و بحرانی شدن مسأله آب در این شهرستان می‌گویند و اینکه شهر سراب‌ها هم به‌رغم استحصال سالیانه ۴۹۰ میلیون مترمکعب آب از بارندگی‌ها و منابع زیرزمینی به دلیل روش‌های نادرست در مدیریت منابع آبی در مرز هشدار جدی کم‌آبی است. در این ارتباط فعال بودن بیش از ۲۰۰ حلقه چاه غیرمجاز و زیر کشت رفتن ۱۱ هزار هکتار از مجموع ۲۵ هزار هکتار اراضی دیم نهاوند برای محصولاتی نظیر خیار، چغندر، ذرت، سیب‌زمینی و یونجه به عنوان پرآب‌برترین محصولات کشاورزی استفاده از آب شرب در مصارف کشاورزی از مهمترین عواملی است که کارشناسان به آن اشاره کرده و می‌گویند: این موارد کم‌آبی را در شهر سراب‌ها تشدید می‌کند.
رئیس آب‌وفاضلاب روستایی شهرستان نهاوند در این‌باره گفت: طبق پیش‌بینی‌های انجام شده امسال ۱۷ روستای نهاوند با مشکل آب مواجه می‌شوند و ۱۲ روستا نیز بحران جدی آب خواهند داشت. آیت شیراوند عقیده دارد تنها مدیریت صحیح منابع آب می‌تواند کم‌آبی در نهاوند را از مرز بحران خارج و حداقل به یک مشکل تبدیل کند؛ زیرا برای حل مشکلات این تعداد روستا به رقمی معادل ۶ میلیارد تومان اعتبار نیاز است. بنابراین از این گفته‌ها درمی‌یابیم که بی‌شک اگر این میزان اعتبار به بحث آب در نهاوند تزریق نشود، روستاها در شهر سراب‌ها امسال تابستان سختی را در پیش خواهند داشت.

کشت محصولات پرآب‌بر، تشدیدکننده بحران آب

کارشناس و عضو هیأت علمی دانشگاه بوعلی همدان در گفت‌وگو با خبرنگار ما یکی از راه‌های برون‌رفت از بحران جدی آب را مشخصاً در شهرستان نهاوند که ۱۱ هزار هکتار آن زیر کشت محصولات پرآب‌بر قرار دارد، تغییر الگوی کشت بیان کرد.
حسین بانژاد گفت: به هر حال در زمان کشت محصولات و توسعه دادن اراضی، مسئولان و بهره‌برداران باید به این مهم دقت داشته باشند که صِرف سودآور بودن یک محصول و اینکه کشت این محصول برای بهره‌برداران رقم قابل توجهی درآمد دارد به اینکه کشت آن محصول موجب نابودی منابع آب به عنوان یکی از مهمترین منافع و سرمایه‌های ملی شود نمی‌چرخد.
وی ادامه داد: در شهرستان‌هایی که با چالش و بحران آب مواجه هستند باید مطالعات دقیق روی کشت و سطح زیر کشت یک محصول انجام شود و هم بهره‌برداران صرفاً به سودآوری یک محصول اکتفا نکنند، بلکه به ضرری که در بلندمدت کشت آن محصول بر منابع و ذخایر آب وارد می‌کند نیز توجه کنند.
بانژاد بحران آب را بسیار جدی دانست و افزود: در مواردی لازم است برای حفظ منابع آب با کار فرهنگی و حتی در مواردی با اعمال قانون، مانع برداشت‌های بی‌رویه از آب سفره‌های زیرزمینی شوند و یکی از اقدامات بسیار مهمی که می‌تواند به صرفه‌جویی در منابع آب منجر شود تغییر سیستم آبیاری از سیستم سنتی به سیستم نوین است و نیز با ارائه تسهیلات ویژه به بهره‌برداران در مواقعی باید مانع از کشت محصولات پرآب‌بر تنها بر پایه سودآور بودن آن محصول شوند.
وی افزود: مسئولان صرفاً با هدف قطب شدن شهرستان در تولید یک محصول نباید با توسعه کشت‌های پرآب‌بر، موجب نابودی منابع آبی شوند و در حال حاضر مناطقی که با چالش و بحران آب مواجه هستند قطعاً کاشت خیار، چغندر، یونجه، سیب‌زمینی، هندوانه و... چندان توجیهی ندارد.
بانژاد همچنین تصریح کرد: مسأله آب، مسأله‌ای است که باید با مشارکت همه دستگاه‌های مرتبط در زمینه آب حل شود و صرفاً یک دستگاه نمی‌تواند این بحران را مدیریت کند، ضمن اینکه در حال حاضر که فصل کشت‌های بهاره است، مسئولان با توجیه بهره‌برداران مانع از افزایش سطح زیرکشت محصولات غیراستراتژیک شوند و سعی کنند محصولاتی کشت شود که تعادل منابع و ذخایر آبی را برهم نزند.
وی در پایان نیز با تأکید بر مسدود کردن چاه‌های غیرمجاز نیز گفت: یکی از مسائلی که کم‌آبی را تشدید می‌کند اضافه برداشت از چاه‌های مجاز و فعال بودن چاه‌های غیرمجاز است که باید نظارت دقیق بر این مسأله شود.

> **صرف سودآور بودن یک محصول و اینکه کشت این محصول برای بهره‌برداران رقم قابل توجهی درآمدو دارد اینکه کشت آن محصول موجب نابودی منابع آب به عنوان یکی از مهمترین منافع و سرمایه‌های ملی شود نمی‌چرخد**

پیش‌بینی بحران آب در ۱۷ روستای نهاوند

مدیرکل آب‌وفاضلاب روستایی استان در ادامه این گزارش اظهار کرد: نهاوند از جمله شهرستان‌هایی است که بارندگی‌های بهار نتوانسته کمبود آب در سفره‌های زیرزمینی را جبران کند و پیش‌بینی می‌شود تابستان امسال در ۱۷ روستای این شهرستان با چالش آب مواجه خواهیم شد که برای رفع این چالش‌ها حفر ۱۲ حلقه چاه در دست اقدام است.
حبیب مومیوند با بیان اینکه ۳ هزار فقره انشعاب آب آشامیدنی نیز در نهاوند استانداردسازی خواهد شد، گفت: یکی از مواردی که بحران آب را تشدید می‌کند انشعاب‌های غیرمجاز است که متأسفانه همین مسأله تأثیر زیادی بر کاهش حجم آب‌های زیرزمینی گذاشته است. از این‌رو برخورد جدی با سرقت آب شرب، انشعاب‌های غیرمجاز و استفاده از آب شرب در مصارف غیرشرب در سطح روستاها در دستور جدی کار قرار خواهد گرفت.

مجمع گاماسیاب؛ اولویت آبفار استان

۵۸ مجتمع آبرسانی در استان در حال بهره‌برداری و در دست تکمیل است که در این میان مجتمع گاماسیاب نهاوند یکی از مهمترین اولویت‌های آبفار استان است که این مجتمع در حال حاضر ۳۸ درصد پیشرفت فیزیکی دارد و بهره‌برداری از آن ۱۸ روستا معادل ۱۶ هزار نفر از جمعیت روستایی این شهرستان را تحت پوشش قرار خواهد داد. ضمن اینکه موجب مسدود شدن ۱۲ حلقه چاه غیرمجاز نیز خواهد شد که قطعاً در بالا آمدن سطح آب‌های زیرزمینی تأثیر مثبت خواهد داشت.
مومیوند گفت: با توجه به حساسیت مسأله آب، قطع یقین منتظر بهره‌برداری کامل این مجتمع نخواهیم شد و هر فاز که تکمیل شود به بهره‌برداری خواهد رسید.
مومیوند در ادامه نیز سرانه مصرف آب را ۱۵۰ لیتر در کشور عنوان کرد و گفت: در بخش کشاورزی برای مبارزه با بحران آب باید ۲ موضوع مورد توجه قرار گیرد؛ نخست اینکه با اضافه برداشت آب از چاه‌های عمیق و نیمه‌عمیق برخورد جدی شود و سپس اینکه از افزایش سطح زیر کشت جلوگیری شود. ضمن اینکه تمام تلاش ما نیز در این است که تابستان ۹۴، با مشکلات کمتری در بحث آب مواجه باشیم که البته در این زمینه به مشارکت مردم و حفظ الگوی مصرف توسط مشترکان نیاز بسیار جدی است.

سلامت آب خط قرمز وزارت نیروست

وی بیان کرد: خوشبختانه در استان تمهیدات بسیار خوبی برای کیفی‌سازی آب و ارتقای سلامت آب و... انجام شده است. در حال حاضر وجود ۸ آزمایشگاه مطلوب و ۲ کارشناس برای سالم‌سازی آب موجب شده است که با اطمینان بگوییم هیچ روستایی در استان آلوده نیست، همچنین آب ۱۰۰ درصد این روستاها با روش‌های کلرزنی مایعی، گازی، دستی و... میکروب‌زدایی می‌شود.
به هر حال کمتر از ۳ ماه دیگر به آغاز فصل تابستان و به عبارتی آغاز بحران آب باقی مانده است و باید در این فرصت باقی‌مانده همه دستگاه‌های اجرایی مرتبط با بحث آب با همدلی، با تدابیر سنجیده و مدیریت مناسب بحران را به حداقل برسانند.
حال که کارشناسان محدود کردن کشت‌های پرآب‌بر، مسدود کردن چاه‌های غیرمجاز، جلوگیری از استفاده از آب شرب در مصارف غیرشرب و... را مهمترین راه‌های برون‌رفت از این بحران عنوان کرده‌اند، پس مسئولان در این فرصت باقی‌مانده، با توجیه بهره‌برداران مانع از توسعه کشت‌هایی شوند که با توجیه اقتصادی منابع و ذخایر آب را نابود می‌کنند؛ ضمن اینکه بارها نیز مسئولان از این مسأله که بسیاری از مشترکان روستایی از آب شرب برای کاشت انواع سبزیجات و صیفی‌جات استفاده می‌کنند با این مسأله برخورد جدی داشته باشد و این نارضایتی تنها در حد اظهارنظر و حرف باقی نماند.

خبر

رئیس انجمن آبخیزداری ایران در ملایر:

حفظ منابع طبیعی کشور نیازمند مدیریت جامع است

حفظ منابع طبیعی کشور در آینده ضرورت مدیریت جامع و صحیح را می‌طلبد.
رئیس انجمن آبخیزداری ایران در همایش ملی پژوهش‌های نوین در مدیریت منابع طبیعی در دانشگاه ملایر، گفت: امروز برای حفظ و نگهداری منابع طبیعی نیازمند مدل‌سازی‌های جامع در ابعاد مختلف زیر چتر همه‌جانبه‌نگر هستیم تا منجر به تصمیم‌گیری نهایی شود.
به گزارش ایرنا، سید حمیدرضا صادقی جامع‌نگری در حفظ و مدیریت منابع طبیعی و مشارکت مردم در اجرایی کردن طرح‌های منابع طبیعی را یک ضرورت دانست و ادامه داد: برای مدیریت صحیح منابع طبیعی باید لایه‌های اطلاعاتی تصمیم سازی را متناسب با زمان و مکان افزایش دهیم که اگرچه دستیابی به آنها سخت‌تر می‌شود، اما پایداری منابع طبیعی را تضمین می‌کند.
وی با بیان اینکه مردم به عنوان ذی‌نفعان در اکوسیستم باید در مدیریت منابع طبیعی دخالت داده شوند، افزود: مشکل امروز ما در مدیریت منابع طبیعی، تک‌بعدی‌نگری است که مدیریت نوین در منابع طبیعی این نوع نگرش را نمی‌پذیرد.
صادقی مدیریت جامع و صحیح را رویکرد نوین در منابع طبیعی برشمرد و اظهار کرد: با توجه به وضعیت خوب ایران در بخش ورودی فرایند و منبع بسیار عالی است، اما بخش حمایتی منابع طبیعی خوب نیست و این نشان از ضرورت تشکیل شبکه ارتباطی مناسب در یک فضایی اجرایی دارد.

طرح انسداد چاه‌های غیرمجاز در کبودراهنگ آغاز شد

طرح انسداد چاه‌های غیرمجاز از روز پنجشنبه هفته گذشته در شهرستان کبودراهنگ آغاز شد.
فرماندار کبودراهنگ در کارگروه مدیریت بحران آب شهرستان، گفت: سال گذشته بیش از ۹۸ حلقه چاه غیرمجاز توسط امور آب و عوامل نیروی انتظامی این شهرستان مسدود شد و دور جدید پلمب چاه‌های غیرمجاز این شهرستان از امروز آغاز شده است.
احسان قنبری با بیان اینکه بیش از ۹۰ درصد آب در حوزه کشاورزی استان مصرف می‌شود، افزود: باید برنامه‌ریزی دقیق در خصوص مدیریت مصرف و کنتورگذاری چاه‌های مجاز توسط مسئولین مربوطه انجام شود.
به گزارش ایرنا، وی عنوان کرد: استفاده از ظرفیت شوراها و دهیاری‌ها در روستاها و توجه به توصیه‌های روحانیان در مورد مصرف آب بسیار حایز اهمیت است و باید مورد توجه قرار گیرد.
قنبری با بیان اینکه دشت کبودراهنگ با بحران جدی آب مواجه شده است، اظهار کرد: مدیریت مصرف باید براساس وجدانی بیدار صورت گیرد.
فرماندار کبودراهنگ بحث آب را یکی از مشکلات و چالش‌های پیش‌رو در سال جدید در شهرستان کبودراهنگ دانست و عنوان کرد: اداره جهاد کشاورزی شهرستان در این زمینه سعی در انجام کارها و رفع مشکلات با تغییر الگوی کشت دارد.
وی با بیان اینکه هزار و ۴۰۰ حلقه چاه غیرمجاز در شهرستان همدان وجود دارد، اضافه کرد: این میزان رقم بالایی است و در قیاس با برخی شهرستان‌ها همچون شهرستان اسدآباد وضعیت کبودراهنگ در این زمینه مناسب نیست.
قنبری عنوان کرد: هزینه پرکردن هر چاه غیرمجاز رقمی بین ۱۵ تا ۲۰ میلیون ریال است. همچین مدیریت الگوی کشت طرحی مناسب و ضروری است که این مهم باید به طور جدی از سوی اداره جهاد کشاورزی شهرستان دنبال شود.
وی گفت: کشت محصولات آب‌بر همچون سیب‌زمینی و هندوانه باید در سطح شهرستان مدیریت شود تا قسمتی از مشکل و چالش کم‌آبی حل شود.
قنبری ادامه داد: در بحث مدیریت الگوی کشت با کشاورزانی که مقدار زمین اندکی دارند مشکلی نداریم و بحث بر مدیریت الگوی کشت کشاورزانی است که در زمین‌هایی با مقیاس بالا کار کشت محصولات آب‌بر را انجام می‌دهند.

محیط زیست

۵۰ صنعت سبز در روز زمین پاک معرفی می‌شوند

- مخالفت برخی کشورها با تشکیل صندوق منطقه‌ای مقابله با گردوغبار

از میان صنایع سبزی که در سامانه محیط زیست ثبت‌نام کرده‌اند، ۵۰ صنعت سبز همزمان با روز زمین پاک معرفی می‌شوند.
رئیس سازمان حفاظت محیط زیست در نخستین نشست خبری خود در سال ۹۴ از برنامه‌های سازمان در تقارن با روز زمین پاک مسأله صنعت سبز را بیان کرد و گفت: سال گذشته مجدداً مسأله صنعت سبز پس از سال‌ها مسکوت ماندن مطرح و ابعاد آن با ضوابط جدید و معیارهای تخصصی و تعریف شده به عنوان یک برند مطرح شد. به گزارش ایسنا، معصومه ابتکار با بیان اینکه صنعت سبز با یک رویکرد دقیق معرفی می‌شود، گفت: به این موضوع با جدیت توجه داشته‌ایم و در سال جاری UNIDO در بخش بین‌المللی مشارکت و همکاری کرده‌ایم و صنایع سبز معرفی خواهند شد.
وی همچنین به نهایی شدن مراحل مقدماتی ۲ لایحه مدیریت «پسماند» و «خاک» در سازمان محیط زیست اشاره کرد و افزود: هر ۲ لایحه در دستور کار دولت است و لایحه خاک در روز زمین پاک در دولت نهایی می‌شود.
ابتکار به بازیافت پلاستیک در کشور و همچنین کاغذ اشاره کرد و گفت: طبق ماده ۱۹۰ برنامه پنجم توسعه بازیافت کاغذ امری مهم بوده و در روابط اجرایی بودجه ۹۴ هم دستگاه‌ها می‌توانند یک درصد از اعتباراتشان را برای مدیریت سبز استفاده کنند که در این راستا هم در مصرف کاغذ صرفه‌جویی شده و هم می‌توان کاغذ را تا ۷ نوبت بازیافت کرد.
معاون رئیس‌جمهور و رئیس سازمان محیط زیست در ادامه در پاسخ به سؤال خبرنگاران درباره ریزگردهای کرمانشاه بیان کرد: مکاتبات و مذاکراتی در هفته جاری با مدیر اجرایی برنامه محیط زیست سازمان ملل درباره تشکیل صندوق منطقه‌ای مقابله با گرد و غبار انجام شده و اگرچه در حال حاضر تعدادی از کشورهای منطقه با تشکیل این صندوق مخالف هستند.
اما ایران معتقد است که تشکیل این صندوق یکی از ضرورت‌های جدی منطقه است که متأسفانه ناامنی در برخی از کشورهای منطقه موجب شده است تا تشکیل این صندوق به تعویق بیفتد که آسیب‌های شدیدی به محیط زیست منطقه از ناحیه گردوغبار وارد خواهد کرد.

عکس و مکث

بدون شرح

فقط می توانیم
بگوییم خسته نباشی
پدر جان

عکس: همدان پیام

پیام تاریخ، تمدن و فرهنگ مادستان
The Message Of Madestan's History & Civilization & Culture
روزنامه همدان پیام
۶
یکشنبه ● ۳۰ فروردین‌ماه ۱۳۹۴ ● شماره ۲۳۳۰
فرهنگ و هنر
farhang@hamedanpayam.com

نمایشگاه آذرافشان در گالری استاد زنگنه

جدیدترین نمایشگاه "مینا آذرافشان" روز پنج‌شنبه در حاشیه گردهمایی بانوان نویسنده و هنرمندان استان در نگارخانه استاد زنگنه مجتمع فرهنگی و سینمایی شهید آوینی افتتاح شد.
در این نمایشگاه ۳۰ اثر نقاشی از این معلول جسمی به نمایش درآمده است.
آذرافشان درباره اینکه چطور هنر مورد علاقه خود را دنبال کرد، توضیح می‌دهد: «نقاشی را به صورت آزاد و در آموزشگاه ادامه دادم، اساتید بسیار خوبی هم داشتم و می‌توانم بگویم شاگرد بهترین اساتید این رشته در همدان بودم.» وی ادامه می‌دهد: «اساتیدم به من آموختند که چطور با شرایطم کنار بیایم و به کمک آنان استعدادهایم شکوفا شد.»
این هنرمند که تاکنون ۳ نمایشگاه انفرادی برگزار کرده و آثارش در چند نمایشگاه گروهی هم به نمایش درآمده است، یک گالری شخصی دارد و درباره آن می‌گوید: «اسم گالری من «گلستان» است که ۲ سال از افتتاح آن می‌گذرد؛ در این مدت علاقمندان زیادی برای بازدید تابلوها به این گالری مراجعه کرده‌اند.»
به گزارش همدان پیام آذرافشان با تأکید بر اینکه هدف از راه‌اندازی این گالری فروش آثارش نبوده است، خاطرنشان می‌کند: «بیشتر برای دل خودم کار می‌کنم و دوست ندارم تابلوهایم را بفروشم؛ با این وجود تعدادی از تابلوهایم را به افرادی که مطمئن بودم ارزش واقعی هنر را می‌دانند، واگذار کرده‌ام.» مینا آذرافشان هنرمند ۳۴ ساله همدانی است که در ۳ سالگی به بیماری «میوپاتی» یا همان «تحلیل عضلانی» مبتلا و توان حرکت و راه رفتن از وی سلب شده است. آذرافشان، فارغ‌التحصیل رشته ادبیات است و در رشته نقاشی هم فعالیت می‌کند؛ وی مجموعه شعری نیز با عنوان «یاد ستاره» منتشر کرده است.
این نمایشگاه تا پایان هفته هر روز صبح‌ها از ساعت ۹ تا ۱۲ و عصر از ساعت۱۶ تا ۱۹ در گالری استاد زنگنه مجتمع شهید آوینی پذیرای عموم است. تماشای این آثار را از دست ندهید.

خبر

نحوه دریافت بن‌کتاب در نمایشگاه بین‌المللی کتاب اعلام شد

مدیرکمیته‌رفاهی و هماهنگی نهادهای همکار بیست و هشتمین نمایشگاه بین‌المللی کتاب تهران از اختصاص اعتبار ۱۰ میلیارد تومانی برای شارژ بُن‌کارت‌های الکترونیک دانشجویان و طلاب در این نمایشگاه خبر داد.
به گزارش مهر، نیکنام‌حسین‌پور با اشاره به سیاست‌های وزارت فرهنگ و ارشاد اسلامی برای توسعه کتاب و کتابخوانی در کشور گفت: بُن‌کارت‌های الکترونیک کتاب در چند سال‌گذشته در سرفصل برنامه‌های معاونت امور فرهنگی قرار گرفته است و تلاش شده‌است تا هر ساله تسهیلات بیشتری به دانشجویان و طلاب ارایه شود. امسال نیز نزدیک به ۱۰۰ میلیارد ریال از سوی وزارت فرهنگ و ارشاد اسلامی برای این‌منظور تخصیص داده شده است.
حسین‌پور افزود: وزارت فرهنگ و ارشاد اسلامی در نمایشگاه امسال کتاب تهران برای هر دانشجو و طلبه ٤٠ هزار تومان در نظر گرفته است که این مبلغ نسبت به سال گذشته ۳۰ درصد افزایش داشته است. همچنین به مانند دوره‌های گذشته، دانشجویان و طلاب متقاضی نیز ٤٠ هزار تومان به حساب واریز می‌کنند و بن کارت الکترونیک ۸۰ هزار تومانی دریافت می‌کنند.
وی ادامه داد: با در نظرگرفتن این اعتبار، پیش‌بینی شده است که ۲۵۰ هزار دانشجو و طلبه بن کارت‌های الکترونیک را در سطح کشور دریافت کنند.

طرح ویژه برای توزیع هدفمند بن‌کارت‌های‌الکترونیک کتاب

حسین‌پور افزود: امسال با هماهنگی‌هایی که با وزارت علوم، تحقیقات و فناوری انجام شده است، گستره آموزش‌عالی در کشور را دریافت‌کرده‌ایم. با این اطلاعات مشخص است که در هر استان چه تعداد دانشجو وجود دارد. بر همین اساس میزان مبلغ تخصیص داده شده از سوی وزارت فرهنگ و ارشاد اسلامی در میان استان‌ها تقسیم شده است. با این شرایط استان‌هایی که دانشجویان بیشتری دارند، مبلغ یارانه بیشتری دریافت‌می‌کنند و استان‌هایی که دانشجویان کمتری دارند، مبلغ یارانه کمتری دریافت خواهندکرد. این یارانه برای هر استان ثابت است و دانشجوی استان دیگر نمی‌تواند از یارانه استان دیگر استفاده کند.
وی با تأکید بر رعایت عدالت‌توزیعی با به کارگیری این طرح گفت: این اقدام زمان ثبت‌نام را بیشتر می‌کند اما عدالت توزیعی با این شرایط بیشتر رعایت خواهد شد. این برای نخستین‌بار است که چنین اقدامی انجام‌می‌شود و با سیاست‌های دولت در حوزه هدفمندی یارانه‌ها هماهنگی دارد.
حسین‌پور درباره زمان ثبت‌نام برای دریافت بن‌کارت الکترونیک گفت: با هماهنگی‌های انجام شده با عوامل فنی و سایت، کار ثبت‌نام از بعد از ظهر روز شنبه(۲۹ فروردین ماه) آغاز خواهد شد و تا ۵ اردیبهشت‌ماه ادامه خواهدداشت. امیدواریم دانشجویان با فاصله زمانی مناسب اختصاص داده شده با آرامش و طمأنینه به ثبت‌نام بپردازند. دانشجویان باید از طریق سایت http://bon.tibf.ir نسبت به ثبت‌نام اقدام‌کنند.
معاون امورفرهنگی وزارت فرهنگ و ارشاد اسلامی و رئیس بیست و هشتمین نمایشگاه‌بین‌المللی کتاب تهران هم گفت: تعداد محدودی بن‌کتاب برای اهل‌قلم و به نام آنها منظور شده و بقیه بُن‌ها با مشارکت سازمان‌ها و نهادها در نمایشگاه توزیع خواهد شد.
عباس صالحی تأکیدکرد: دستورالعمل نحوه اختصاص بُن‌های مشارکتی و اهل قلم به‌زودی اعلام خواهد شد.
بیست و هشتمین نمایشگاه بین‌المللی کتاب تهران از تاریخ ١٦ تا ٢٦ اردیبهشت ماه ١٣٩٤ در مصلی بزرگ امام خمینی (ره) برگزار می‌شود.

پوشاک ملی نشان‌دار می‌شود

دبیر کارگروه ساماندهی مد و لباس وزارت فرهنگ و ارشاد اسلامی با اشاره به اجرای پیمایش تأثیرگذاری جریان‌های مد و لباس ایرانی اسلامی، از اجرایی شدن اهدای نشان ملی تولید پوشاک با طراحی ایرانی اسلامی خبر داد.
حمید قبادی در گفت‌وگو با مهر با اشاره به برنامه‌های کاری این کارگروه در سال جاری اظهار کرد: در رأس سیاست‌های اجرایی ما در سال جاری، همانند سال گذشته، موضوع هویت بخشی قرار دارد.
وی در مورد آخرین وضعیت اهدای نشان تولید ملی به تولیدکنندگان و فروشندگان لباس نیز گفت: کار اجرایی اهدای این طرح در سال جاری به مرحله اجرا می‌رسد و بر اساس آن فروشندگان و تولیدکنندگانی که عرضه کننده طراحی و تولید داخلی باشند از سوی کارگروه شناسایی و تایید شده و این نشان را به دست خواهند آورد.
قبادی بیان کرد: برنامه ما در این حیطه اهدای نشان‌های فروشگاهی است که توسط کارگروه به محصولاتی که با ابتکار و ایده‌های جذاب الگوهای ایرانی اسلامی در پوشاک را خلق و اجرا می‌کنند اهدا می‌شود.

تئاتر و سینما

سینما
- قدس۱: ..... ایران برگر
- قدس۲: ..... روباه
- سینما کانون: ..... مجرد ۴۰ ساله
- بهمن ملایر: ..... ایران برگر
- فرهنگ کبودراهنگ: .... مجرد ۴۰ ساله

گالری تخصصی نیاز هنرهای تجسمی همدان

نبود گالری‌های استاندارد در سطح شهر همدان مشکلی است که در چند سال اخیر به دفعات از طرف اهالی فرهنگ و هنر این شهر مطرح شده است. از این رو بسیاری از این هنرمندان ترجیح می‌دهند آثار خود را در فضایی مناسب، حرفه‌ای‌تر و در خارج از شهر همدان به نمایش درآورند که این معضلی در حوزه شهر همدان است.
در همین راستا یکی از نقاشان همدانی برپایی نمایشگاه در گالری‌های تهران را از نظر کاری بسیار حرفه‌ای‌تر دانست و گفت: علاوه بر بحث مالی و فروش مطلوب آثار، برگزاری نمایشگاه در گالری‌های تهران، امتیازات فراوانی در رزومه کاری فرد بخصوص برای شرکت در اکسپوهای خارج از کشور دارد؛ زیرا برای شرکت در نمایشگاه‌ها و اکسپوهای خارج از کشور حداقل برگزاری یک نمایشگاه در گالری‌های تهران و کسب امتیاز آنها لازم است که البته همین شرایط برای شرکت در اکسپوی موزه قصر تهران سال گذشته نیز اعمال می‌شد.
مولود عظیم‌پور که آخرین نمایشگاه انفرادی خود را با عنوان «زنی که سخن می‌گوید» از ۸ تا ١٤ اسفندماه گذشته در گالری ایده تهران دایر کرد، گفت: وجود گالری‌های خصوصی تأثیر زیادی بر ترویج هنر داشته و امتیازهای خاصی برای یک هنرمند دارد. از جمله بحث اخذ مجوزها، تبلیغات و اطلاع‌رسانی به شیوه‌های مختلف و مرسوم از قبیل ارسال پیامک، بیلبوردهای سطح شهر و از همه مهمتر ارتباط صاحبان گالری‌ها با مجموعه‌داران که نقش بسزایی در میزان فروش آثار و تأمین هزینه‌ها دارد.
این هنرمند جوان همدانی که تجربه شرکت در چند اکسپوی داخلی و خارجی از جمله اکسپوهای کشور کره جنوبی، ایتالیا، فرانسه، آمریکا را در کارنامه هنر خود دارد؛ افزود: مجموعه‌داران به نوعی کارشناس خبره در حوزه کار خود بوده که آثار هنری را از جهات حرفه‌ای مورد ارزیابی و کارشناسی قرار داده و تابلوهای نقاشی ارائه شده در اکسپو یا نمایشگاه‌ها را خریداری می‌کنند که این اشخاص بیشتر در تهران و در ارتباط با صاحبان گالری‌های مرکز فعالیت دارند.
عظیم‌پور که نمایشگاه‌های متعددی را در شهرهای همدان، تهران، تبریز و... دایر کرده و به گفته خود برپایی نمایشگاه در تهران را به سایر مناطق ترجیح داده است، بیان کرد: شرکت در نمایشگاه‌های محل سکونت مزایای خاص خود را دارد؛ زیرا که بیشتر اطرافیان و آشنایان کارها را مشاهده کرده و از طرفی موجب کسب اعتبار در بین هنرمندان شهر می‌شود. اما همدان متأسفانه از لحاظ فروش و قیمتگذاری آثار در سطح بسیار پایین‌تری قرار دارد که نمی‌تواند انتظارات مالی فرد را برآورده کند.
وی لزوم استفاده بهینه از تبلیغات مناسب، ایجاد ارتباط‌های لازم با مجموعه‌داران و شناسایی افراد خیر و متخصص در این حوزه‌ها که بتوانند رابط بین هنرمند، گالری‌دار و عامه مردم باشند را امری اجتناب‌ناپذیر در ترویج و شناسایی بیشتر هنر همدان عنوان کرده و گفت: در صورت فراهم کردن چنین شرایطی در همدان می‌توان به آینده شغلی هنرمندان و تأمین هزینه‌های زندگی آنها از طریق خلق آثار هنری فاخر امید داشته باشیم.
اگر در همدان یک گالری خصوصی با گالری‌دار تأسیس شود هنرمندان همدانی به راحتی می‌توانند صاحب امتیازهای فروش آثار، کسب درآمد و حضور در اکسپوهای خارجی شوند و این مهم امکان‌پذیر نیست مگر با پای کار آمدن هنرمندان زبده، واجد شرایط و همکای مسئولان با آنها.

» مرتضی بیات

ویژگی شیعیان از نگاه امام جعفر صادق(ع)

۲ ویژگی ممتاز شیعیان از نگاه امام صادق(ع) عبارت است از:
۱. آخرت
«لقد جلت الاخره فی اعینهم حتی ما یریدون بها بدلا... و انماکانت الدنیا عندهم بمنزله الشجاع الارقم و العدو الاعجم»: آخرت در نگاه آنها بسیار بزرگ است، به اندازه‌ای که چیزی را با آن عوض نمی‌کنند... و دنیا نزد آنها مانند مارگزنده و دشمن بی‌زبان است.
پیروان حقیقی و دوستان واقعی خاندان نبوت (ع) به چیزی جز آخرت نمی‌اندیشند و تمام کردارها و رفتارهای خود را با نگاه به آخرت می‌سنجند.
دنیا در نظر مؤمن وسیله‌ای است برای رسیدن به هدفی بزرگ که همان زندگی جاودان آخرت است. دوستان حقیقی اهل بیت (ع) از مواهب دنیوی بهره می‌برند، اما هرگز زندگی جاودان را با زندگی گذرای دنیا عوض نمی‌کنند.
۲. انس با خدا
«انسوا بالله واستوحشوا مما به استاءنس المترفون»، آنها با خدا انس گرفته‌اند و از آنچه که مال اندوزان به آن انس گرفته‌اند، در هراسند. مومنان از نعمت‌های الهی بهره می برند اما به آنها وابسته نمی شوند. وابستگی به مال دنیا موجب بندگی انسان در برابرمادیات خواهد شد. زراندوزان همواره به ثروت خود وابسته اند.شیعیان واقعی با یاد خدا آرامش می یابند.
حضرت صادق(ع) پس از برشمردن این دو ویژگی مهم، فرمود: «اولئک اولیائی حقا بهم تکشف کل فتنه و ترفع کل بلیه»: آنها دوستان حقیقی من هستند. به وسیله آنها فتنه شکست می‌خورد و همه گرفتاری‌ها برطرف می‌شود.
ایشان می‌فرمایند: «بر هر مسلمانی که ما را می‌شناسد، سزاوار است که کردارش را در هر شبانه‌روز بر خود عرضه دارد و به محاسبه آنها بپردازد، تا اگر کار نیکی در آنها دید، بر آنها بیفزاید و اگر کردار بدی در اعمال خود مشاهده کرد، از آنها توبه کند، تا دچار ذلت و خواری روز قیامت نگردد.»
حضرت امام جعفر صادق(ع) ۳ راه را فرا روی جویندگان بهشت قرار داده است
۱- پیروی از ائمه علیهم‌السلام
۲- برائت از دشمنان
۳- سخن گفتن آگاهانه و سکوت هنگام ناآگاهی هر کس جویا و پیرو ما باشد و از دشمنان ما پیروی نکند و چیزی که می‌داند، بگوید و از آنچه که نمی‌داند، یا بر او مشکل (مشتبه)است، سکوت کند، در بهشت است.
عالم باشی یا جاهل، خاموشی را برگزین تا بردبار به شمار آیی، زیرا خاموشی نزد دانایان زینت و در پیش نادانان پوشش است
ای پسر جندب! با کسی که از تو بریده، وصل کن- به کسی که چیزی به تو نداده، چیز بده- باکسی که به تو بدی کرده، خوبی کن- به کسی که به تو دشنام داده، سلام کن- باکسی که با تو دشمنی کرده، انصاف داشته باش و از کسی که به تو ظلم کرده، در گذر، همچنان که دوست داری از تو در گذرند.
از گذشت خداوند نسبت به خودت عبرت بگیر. آیا نمی‌بینی خورشید خداوند برخوبان و بدان می‌تابد و بارانش بر صالحان و مجرمان نازل می‌شود؟
آخرین جمله از سفارش‌های امام صادق(ع) به «ابن‌جندب» درباره اهمیت و ارزش محبت اهل بیت(ع) است:
«لکل شیء اساس و اساس الاسلام حبنا اهل البیت»: هرچیزی را پایه‌ای است و پایه اسلام، محبت ما، اهل بیت(ع) است.

طرح روز

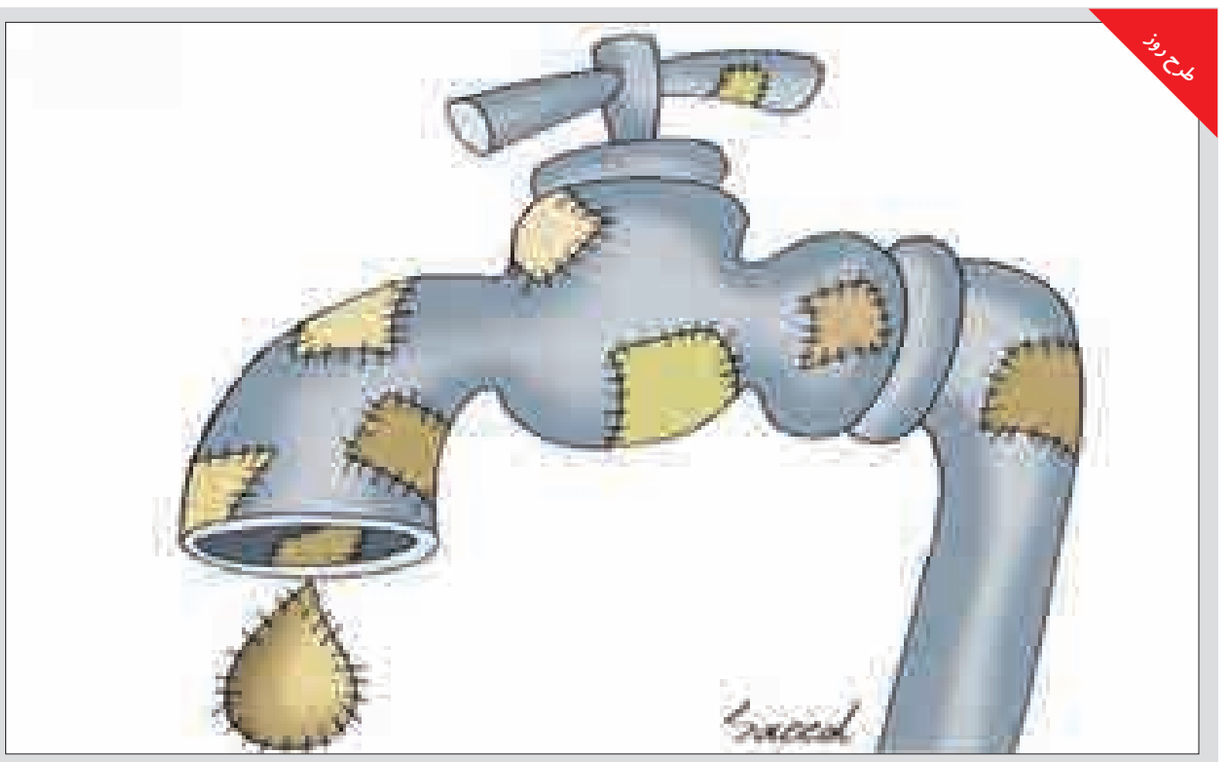

بدون شرح!
طرح: فارس

عکاسی

هنر عکاسی در گذشته سخت‌تر بود

نهاوند- کوروش قپانوری- خبرنگار همدان‌پیام: این روزها نمایشگاه عکس از آثار هنرمند نهاوندی عبادا... سیفی با نام «به یاد من باش» با موضوع اجتماعی در سالن هنرهای تجسمی اداره ارشاد شهرستان نهاوند برپاست.
در این نمایشگاه عکاس سعی بر آن دارد با نمایش دادن عکس‌هایی از دوران کودکی تا پایان عمر انسان بیننده را به تفکر وادارد و گذشت عمر را تا روزی که به پایان زندگی می‌رسد با عکس‌هایی به نمایش بگذارد؛ با این هنرمند عکاس گفت وگویی انجام داده‌ایم که با هم می‌خوانیم.

عکاسی در گذشته سخت‌تر بود یا اکنون؟
صددرصد در گذشته سخت‌تر بود چه از نظر مالی و چه از نظر تهیه وسایل مورد نیاز و چاپ عکس در آن روزها تهیه نگاتیو برای گرفتن یک عکس بسیار سخت و دشوار بود و عکاسی محدودیت داشت خیلی مواقع سوژه‌های خوبی در مقابل چشمان عکاس بود اما به دلیل تمام شدن نگاتیو در دوربین سوژه از دست می‌رفت ولی امروز عکاس می‌تواند با دوربین‌های دیجیتال عکس‌های زیادی بگیرد و هر کدام که بهتر بود را چاپ کند و بقیه را حذف کند.

از عکاسی درآمدی هم حاصل می‌شود؟
برای بنده خیر، خودم تمام مخارج و هزینه‌ها را پرداخت می‌کنم اما می‌توان با عکاسی در شاخه‌های مختلف مانند گرفتن عکس‌های خبری کسب درآمد کرد و اصلاً یک شغل است خیلی‌ها در این زمینه کار می‌کنند.

استقبال از نمایشگاه عکس شما چگونه بود؟
متأسفانه خیلی خوب نبوده، جوانان کمتر برای دیدن عکس‌ها به نمایشگاه می‌آیند با مراجعه به اینترنت هر نوع عکسی را که بخواهند می‌بینند به نظر من همین امر موجب کمرنگ شدن حضور بازدیدکنندگان از نمایشگاه عکس شده است.

دیدن عکس‌ها در فضای مجازی بهتر است یا نمایشگاه؟
حتماً در نمایشگاه دیدن عکس بهتر است وقتی شما یک عکس را در نمایشگاه نگاه می‌کنید هر سؤالی که در ذهن شما باشد از طرف عکاس برطرف خواهد شد و هدف و موضوع عکس را از عکاسی رو در روی می‌پرسید اما در اینترنت فقط عکس را می‌بینید و برداشت خود را دارید.

«به یاد من باش» چندمین نمایشگاه شماست؟
دوازدهمین نمایشگاهی است که برپا کرده‌ام.

چه موضوع و چه پیامی را در عکس‌های این نمایشگاه برای بیننده دارید؟
عکس‌هایی را در این نمایشگاه به نمایش گذاشته‌ام که کودکی تا پایان عمر انسان را نشان داده‌ام، پیام نمایشگاه هم گذر عمر است که به خوبی حس می‌شود در این نمایشگاه از عکس‌های قدیمی نگاتیوی استفاده کرده‌ام نه دیجیتال.

معرفی کتاب

معمای یک قتل در «سه روز تا آغاز جهنم» رخنه در پروژه فوق امنیتی

رمان «سه روز تا آغاز جهنم» به قلم شهرام‌مشایخی با روایتی خیالی از رخنه در یک پروژه فوق‌امنیتی منتشر شد.
به گزارش مهر، رمان«سه روز تا آغاز جهنم» نوشته شهرام مشایخی از سوی نشر نشانه در حالی روانه بازارکتاب شده است که این رمان را باید یکی از معدود تولیدات ایرانی در ژانر تخیلی معمایی دانست.
داستان «سه روز تا آغاز جهنم» جدای از داستان معمایی‌جنایی خود از موقعیتی ویژه نیز بهره می‌برد و آن ترسیم فضایی فوق صنعتی است که در آن داستان در حال رخ‌دادن است.
ماجرای این رمان با قتل یکی از دانشمندان فعال در ساختمان‌مرکزی پروژه‌ای موسوم به «جم» رخ می‌دهد. این پروژه که سامان‌دهنده«نظام جامع مکان‌یابی افراد و تحلیل موقعیت» است به شکلی طراحی شده است که می‌تواند موقعیت تمامی افراد تعریف شده در خود در هر لحظه و در هر کجای زمین نشان‌دهد. با قتل یکی از مهندسان این پروژه دانشمند سازنده این سیستم‌ملی به حفره امنیتی موجود در آن پی‌برده و باید تا پیش از روشدن این مسأله‌امنیتی توسط رسانه‌ها راز آن را کشف‌کند.
این داستان در ادامه موقعیتی ویژه را پیش روی مخاطب ترسیم می‌کند که در آن تیمی ۲ نفره باید ظرف ۷۲ساعت به حل ماجرای این قتل و کشف راز حفره امنیتی و اختلال به وجود آمده توسط یکی از ۵۰۰ مهندس فعال در این پروژه بپردازند.
در بخشی از این رمان می‌خوانیم:
"دکتر آریا گفت: آقای رئیس جمهور می‌دونم الان وقت مناسبی برای گلایه‌کردن نیست ولی همیشه نسبت به این اندازه اعتماد به جم هشدار داده‌بودم. قبلاً هم در مجموعه مقالاتی بروز اینجور اتفاقات را پیش‌بینی کردم.
رئیس جمهور گفت: امیدوارم زمانی که وقوع چنین وقایعی رو پیش‌بینی می‌کردین در مورد چگونگی و نحوه رویارویی با موضوع نیز فکر کرده‌باشین.
دکتر آریا از روی میز یک برگ دستمال کاغذی برداشت، با آن عرق پیشانیش را پاک کرد و گفت: بله همیشه این کار رو کردم. همیشه در مورد نگرانی‌هام فکر کردم. راهکارها و روش‌های رویارویی با چنین موقعیتی رو بررسی‌کردم. ما قبل از این هم با تعداد زیادی از سوءاستفاده‌های انجام گرفته و احتمالی جم مقابله کردیم.
نشر نشانه این رمان را با قیمت ۱۲هزار تومان منتشر کرده‌است.

پیام تاریخ، تمدن و فرهنگ مادستان
The Message Of Madestan's History & Civilization & Culture
روزنامه همدان پیام
۷
یکشنبه ● ۳۰ فروردین‌ماه ۱۳۹۴ ● شماره ۲۳۳۰
گردشگری و میراث
gardesh@hamedanpayam.com

خارجی‌ها کوله‌بار سفر به ایران می‌بندند

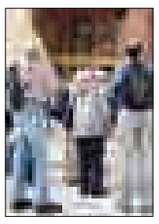

با لغو احتمالی تحریم‌ها در آینده نزدیک، درهای اقتصاد ایران بر روی جهانیان گشـــوده و میل خارجی‌ها برای سرمایه‌گذاری در این کشور تقویت می‌شود که در این میان گردشگری یکی از بزرگترین پتانسیل‌هایی است که می‌تواند با برنامه‌ریزی مناسب به اوج شکوفایی برسد.

به گزاش ایســنا، نشریه «اینترنشــنال بیزنس تایمز» در گزارشــی به معرفی جاذبه‌های گردشــگری ایران پرداخته که در صورت لغو تحریم‌ها می‌توانند بهترین پیشــنهاد برای علاقمندان به سفر به ایران باشد. از ویرانه‌های تاریخی پرسپولیس تا کلانشهر تهران و از سواحل زیبا تا پیست‌های اســکی، گردشگران خارجی برای کشف ثروت‌های تاریخی، فرهنگی و طبیعی ایران کوله‌بار سفر می‌بندند.

ناامیدی برزیلی‌ها از جذب گردشگران المپیکی

در شرایطی که تنها یک سال به آغاز مسابقات المپیک ۲۰۱۶ در شهر گردشگری "ریودوژانیرو" برزیل باقی مانده، مشکلات متعدد برزیلی‌ها را از جذب گردشــگر به واسطه این مسابقات ناامیــد کرده اســت. به گزارش میراث فرهنگــی ، در روزهای اخیــر آلودگی تالاب‌های "ریودوژانیرو" که قرار است میزبان بخشی از مسابقات ورزش‌های آبی المپیک باشد و مرگ هزاران ماهی، موجب بوی تعفن شدید شده که پاکسازی کامل آن ۳ سال طول می‌کشد؛ از سوی دیگر، توقف ساخت دهکده‌بازی‌ها از سوی پیمانکار، فساد مالی و پایبند نبودن دولت برزیل به تعهداتش در پرداخت هزینه‌های توســعه زیرساخت‌های شهری "ریودوژانیرو" از دیگر موانع جدی در مسیر جذب گردشگر به این شهر در زمان برگزاری مسابقات المپیک هستند.

موزه "مسجدسلیمان" در انتظار بازگشت اشیاء تاریخی

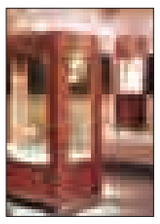

"مسجدســلیمان" یکی از شــهرهای تاریخی خوزستان اســت که کاوش‌های باستان‌شناسی متعددی در آن صورت گرفته اســت؛ به گزارش ایرنابه‌رغم این، این شــهر تاریخی مهم تا چند ســال پیش فاقد یک موزه تاریخی بود؛ عاملی که سبب شد اشیاء تاریخی این شهرستان پس از کاوش باستان‌شناسان به دیگر موزه‌ها از جمله موزه ملی و موزه شوش انتقال پیدا کند.

اکنون با گذشت چند سال موزه"مسجدسلیمان" افتتاح شده اما خبری از اشیای امانت داده شده نیســت. اهالی این شهرستان با مراجعه به ادارات میراث‌فرهنگی خواستار بازگشت اشیای تاریخی این منطقه شدند.

یادداشت

چگونه حمل ونقل ناپایدار گردشگری را نابود می‌کند؟

نمی‌توان درباره گردشگری و به‌ویژه توسعه پایدار آن سخن گفت و از صنعت حمل‌ونقل که یکی از ارکان اصلی توســعه گردشــگری است، سخنی به میان نیاورد.

اگرچه صنعت حمل‌ونقل تنها مربوط به جابجا کردن مسافران در این سو و آن سوی دنیا نمی‌شود اما این صنعت یکی از شریان‌های اصلی توسعه گردشگری است و پیشرفت‌های چشمگیر تکنولوژی در این بخش به همه‌گیر شدن سفر کمک شایانی کرده است.

پیشرفت‌های اخیر، ســفر را برای همگان راحت، ارزان و امکان‌پذیر کرده است، اما این پیشرفت‌ها روی دیگری نیز دارند.

بُعد مخرب امکانات و فرصت‌هایی که به واسطه ابداع تکنولوژی‌های نویــن در این عرصه در اختیار انســان قرار گرفتــه، پیش از خود او گریبانگیر طبیعت پیرامونش شده است. در رابطه با صنعت حمل‌ونقل این موضوع از ۲ جنبه قابل بررســی است. نخست از حیث بایدها و نبایدهای فنی و ملاحظات محیط زیســتی که هنگام ساخت وسایل نقلیه و همچنین جاده‌ها و زیرســاخت‌های وابســته بــه آنها مانند جایگاه‌های سوخت‌گیری، تعمیرگاه‌ها، اقامتگاه‌های بین‌راهی و... باید در نظر گرفت. دوم در دســترس قرار گرفتن بســیاری از مقصدهای گردشــگری دورافتاده کــه تا پیش از این پیشــرفت‌ها، چندان مورد توجه گردشــگران نبوده‌اند و امروزه اگر نــه تنها دلیل؛ بلکه یکی از دلایل اصلی هجوم گردشــگران به بسیاری از این مقصدهای شکننده دسترسی آسان به آنهاست.

در حمل‌ونقل زمینی، خطوط ریلــی و جاده‌ها تأثیرات منفی فراوانی بر حیات وحش و زیســتگاه‌های طبیعی می‌گذارند؛ تنها یکی از این تأثیرات تکه تکه شــدن زیستگاه در نتیجه احداث جاده‌های اصلی و پس از آن جاده‌های فرعی است که از آن منشعب می‌شوند.

این امر بقای بلندمدت زیستگاه‌ها و حیات گیاهی و جانوری موجود در آنها را به شــدت تهدید می‌کند. از طرف دیگر گازهای تولید شده از وســایل حمل‌ونقل زمینی و هوایی یکی از اصلی‌ترین منابع تولید گازهای گلخانه‌ای هستند.

یک‌چهــارم از کل مصرف انرژی در دنیا و همچنین ٥٤ درصد از کل مصرف نفت در جهــان در بخش حمل‌ونقل اتفاق می‌افتد و در کنار همه اینها آلودگی‌های صوتی نیز وجود دارد.

به گزارش دنیای اقتصاد از ســوی دیگر احداث جــاده و راه‌اندازی خطوط هوایی و حتی دریایی در بسیاری از مقصدهای شکننده از منظر محیط زیستی، پای بســیاری از گردشگران را به این مناطق باز کرده است؛ گردشگرانی که در برخی نقاط حتی ردپایشان می‌تواند طبیعت یک منطقه را به نابودی بکشاند. جزیره "ایستر" در اقیانوس آرام یکی از این مقصدهای شکننده است که موقعیت مکانی منحصربه‌فرد آن بــه لحاظ فاصله زیادش با جزایر دیگــر در اقیانوس آرام آن را به تنها لنگرگاه بین‌راهی برای کشــتی‌های تفریحی کروز تبدیل کرده اســت که گاهی تنها در یک روز بیش از هزار نفر مسافر به علاوه خدمه کشتی را به ساحل این جزیره می‌رسانند.

فرسایش خاک، لگدکوب شدن گیاهان وحشی و بومی و ریختن زباله در اطراف تنها بخش بسیار کوچکی از آسیب‌های محیطی است که در نتیجه ورود گردشگران به تعدادی بسیار فراتر از توان اکولوژیکی یک منطقه، به آن وارد می‌شــود. آگاهی از چنین مشکلاتی دولت، جامعه میزبان و خود گردشــگران را برای مقابله با آنها متحد کرده اســت. برنامه‌های علمی و راهبردی بسیاری وجود دارد تا بتوان برای طبیعت حریم امنی قائل شد.

گاهی باید چینی نازک تنهایی طبیعت را نیز محترم بشــماریم و نرم و آهســته به سراغش برویم. چه، اگر ترک بردارد یافتن درمانی برای التیام آن صدبار ســخت‌تر از بازگشــتن از راهی است که با پای‌افزار خودخواهی و بی‌تفاوتی پیمودیم.

پارینه

کشف میراث ۳۴۰۰ ساله بنی‌اسرائیل

باستان‌شناســان مجموعه‌ای از ظروف، ابزار و زیورآلات متعلق به عصر برنز و آهن مصر باستان را در غاری واقع در جنوب سرزمین‌های اشغالی کشف کردند.

تعداد زیادی زیورآلات برنزی، ظروف ســفالی و صدف که متعلق به هزار و۵۰۰ سال پیش از میلاد تمدن مصریان بوده است، در غاری در منطقه جنوبی سرزمین اشغالی پیدا شد.

به گفته یکی از باستان‌شناســان، بیش از ۳۰۰ ظرف گوناگون و چند قطعه زیورآلات برنزی که تقریباً سالم هستند، در این غار کشف شده اســت. بشقاب‌هایی از جنس مرمر ســفید، مُهرهای سنگی و ظروف لوازم آرایش از دیگر یافته‌های دانشمندان است.

برخی از مهرهای سنگی پیدا شده، به شکل یک سوسک با بال‌های باز و یا خرس هســتند که از نمادها و تصاویر معنادار در فرهنگ مصری اواخر عصر برنز محسوب می‌شود. نام پادشاهان آن دوران روی برخی از این مهرها حک شده و در کنار اسم فرعون «توتموس سوم» که بین سال‌های ۱۵۰٤ تا ۱٤۵۰ حکومت می‌کرد، تصویری از ابوالهول دیده می‌شــود. یکی دیگر از مهرها، دربردارنده نام «آمن‌هوتب سوم» است که از ۱۳۸٦ تا ۱۳٤۹ پادشاهی می‌کرده است.

به گزارش ساینس نیوز، پژوهشــگران در این‌باره می‌گویند: درست است که بنی‌اسرائیل مصر را ترک کردند، اما مصری‌ها آنها و نسل‌های بعدی‌شان را رها نکردند. به نظر می‌رسد برخی از اشیا در مصر، تولید و به این ســرزمین‌ها آورده شــده‌اند و برخی دیگر در سرزمین‌های اشغالی و با همان روش‌های مصری ساخته شده‌اند.

۱۳واگذاری موفق از ٤۰ مزایده بناهای تاریخی

صاحبان بناهای تاریخی حمایت می‌شوند

مدتی اســت طرح حمایــت از مالکان اماکــن تاریخی بــار دیگر در دســتور کار ســازمان میــراث فرهنگی، صنایع دســتی و گردشــگری و صنــدوق حفــظ، احیا و بهره‌بــرداری از اماکــن تاریخی قرار گرفته است، البته واگذاری بهره‌برداری از این بناها موافقان و مخالفانی دارد.

تاکنون ١٤ بنای تاریخی به ســرمایه‌گذاران بخــش خصوصی واگذار شــده اســت و مدیرعامــل صنــدوق احیــا، از واگذاری ۳۰ بنــای تاریخی دیگر به ســرمایه‌گذاران علاقمند و واجد شرایط تا پایان امسال خبر می‌دهد. به تازگی نیز فراخوان مزایده ٤ بنای تاریخی شــامل خانه آقاجان‌نسب در بابل، کاروانسرای افضل در شوشتر، خانه تدین در ســمنان و کاروانسرای ده‌نمک در گرمسار، در پایگاه اطلاع‌رسانی صندوق حفظ، احیا و بهره‌بــرداری از اماکن تاریخی قرار گرفته است تا ســرمایه‌گذارانی که شرایط شرکت در آن را دارند، در مزایده حضور یابند.

در ادامه به بررسی اقدامات صندوق حفظ، احیا و بهره‌برداری از اماکن تاریخی و چند و چون این واگذاری‌ها و حمایت‌های این صندوق خواهیم پرداخت.

تصویــب طرح یــک فوریتــی حمایت از مالکان، ایجاد مشــوق‌ها و معافیت‌ها برای ســرمایه‌گذاران بخش خصوصی در جریان واگذاری تصدی طرح‌هــای احیای بناهای تاریخی، می‌تواند مهمترین دستاورد صندوق احیــا و بهره‌بــرداری از اماکــن تاریخی و فرهنگی در سال جدید باشد.

مدیرعامل صندوق احیــا و بهره‌برداری از اماکن تاریخــی و فرهنگی در گفت‌وگو با دنیای اقتصاد، به برنامه‌های این سازمان در حمایت از متقاضیان طرح‌های احیا پرداخت و گفت: اگرچه در ســال گذشــته تمامی ســرمایه‌گذارانی که متقاضی سرمایه‌گذاری در طرح‌های تغییــر کاربری اماکن تاریخی بودند، درخواســت وام نداشتند، اما سازمان به کســانی که برای توسعه برنامه‌های احیا به تســهیلات احتیاج داشته باشند، از محل منابع صندوق توسعه ملی وام‌های با بهره کم پرداخت خواهد کرد.

احســان ایروانی، افزود: در سال گذشته ٤۰ مزایــده عمومی برای واگــذاری این بناها برگزار شــد که از آن میان تنها ۱۳ واگذاری موفق بود.

مدیرعامــل صنــدوق احیــا بــا تأکید بر آورده‌های اقتصادی توسعه طرح‌های مربوط به احیای بناهــای تاریخی در قالب تعریف کاربری‌های جدید و متناســب با نیازهای زندگی امــروز برای این بناها، تصریح کرد: توســعه چنین طرح‌هایی در واقع می‌تواند بازار بالقوه کســب‌وکاری را که در پس آن نهفته اســت فعال کرده و چرخه گسترده‌ای از فعالیت‌هــای اقتصادی را شــکل بدهد؛ از آن جملــه می‌توان به رونــق بازار تولید مصالح و مواد اولیه ساخت‌وســاز و مرمت بناهــای تاریخــی و ایجاد اشــتغال در پی احیای یکســری مشاغل قدیمی و سنتی که در واقع می‌توانند بخشی از میراث ناملموس محسوب شوند، اشاره کرد.

شرایط شرکت در مزایده بناهای تاریخی

ایروانــی در توضیح شــرایط شــرکت در مزایده‌ها و در نهایت امتیازاتی که داوطلبان باید برای در اختیار گرفتن مکان‌های تاریخی داشته باشند، افزود: در ابتدا صلاحیت فنی، مالی و بهره‌برداری متقاضی بررسی و پس از آن اســت که در واقع مزایده شکل می‌گیرد و از میان کســانی که صلاحیت‌های فوق را احراز کردند، کسی که بیشترین رقم اجاره‌ای را پیشــنهاد بدهد، بنــا را در اختیار خواهد گرفــت؛ البته باید گفت کــه این به معنای پایان کار نیســت و بــرای ضمانت هرچه بیشــتر، نمایندگی صندوق احیا، نمایندگی ســرمایه‌گذار و نیز مدیرکل میراث استان در مقــام دســتگاه نظارت، بایــد قرارداد ۲جانبــه را امضــا کنند؛ پــس از امضای قرارداد، یک نفر از طرف ســازمان میراث فرهنگی ناظر اجرایــی پروژه خواهد بود و سرمایه‌گذار مکلف است طرح‌هایش را بــا نظارت این ناظر پیــش برده و پس از بهره‌برداری نیز، بســته به نوع کاربری بنا، معاونت‌های سازمان به فراخور تخصصشان موظف بــه پیگیــری و نظارت هســتند. همچنین یکســری چک‌لیست‌های ادواری وجود دارد که ســرمایه‌گذار باید هر ۳ ماه یکبار آنها را پر کند.

مدیرعامل صندوق احیا با گلایه از اینکه نباید رسالت صندوق را صرفاً به واگذاری طرح‌ها به بخش خصوصی که گاه هم به غلط آن را فعالیتی برای سبک کردن مسئولیت سازمان در قبال ابنیه و اماکــن تاریخی می‌پندارند، قلمداد کــرد، اظهار کرد:

طبق تخمین‌های موجود، در حال حاضر نزدیک به یک میلیون مکان تاریخی وجــود دارد که با اعمال ضریب خطای حداکثری ۵۰ درصــد، می‌توان این تعداد را ۵۰۰ هزار مورد دانســت؛ بناهایــی که با وجــود ارزش تاریخی و ملی، ثبت نشده و تحت مالکیت مردمی اســت و از این‌رو پیوســته بیم آن مــی‌رود کــه در معرض تخریب و فرسایش قرار بگیرند و بــه این ترتیب نمــود عینی بخشــی از هویت و تاریخ این سرزمین از دست برود. این مسأله، ضرورت نخستین ایجاد صندوق احیــا به حســاب می‌آید. امــا در کنار این دغدغه نبایــد از خاطر دور بماند که همین ابنیه، ســال‌ها و حتی قرن‌هــا بدون وجود سازمان یا نهادی که بخواهد در حراست از آنها بکوشد، با نگهداری همین مردم پابرجا مانده و به دســت ما رسیده است؛ بنابراین به نظر می‌رســد بهترین روش، اســتفاده از پتانســیل جامعه برای مشارکت در حفاظت از این میراث فرهنگی است.

وی در ادامــه افزود: ایــن فرهنگ که مردم به جای تخریب و نوســازی به بازسازی و مرمــت روی بیاورند و بدانند که هزینه این کار بسیار کمتر اســت، گام نخست در راه حفظ بناهای به جا مانده از گذشته است.

از ســوی دیگر، احیای اماکــن تاریخی با خلــق فضاهــای خاطره‌انگیز و دلنشــین، صــورت زیبایی به زندگی شــهری امروز داده و بــا تغییــر کاربری ایــن بناها که عمــده آن می‌تواند در قالب ارائه خدمات گردشــگری باشد، کســب‌وکاری سودده ایجاد خواهد کرد.

ایروانی ضمن بیان این نکته که می‌توان ۲۰۰ کاربــری جدید برای بناهــای تاریخی احیا شــده تعریف کرد، به الگوی صندوق برای واگذاری این طرح‌ها به بخش خصوصی اشــاره کــرد و گفــت: تعدادی از این بناها هســتند که ثبت شــده و در مالکیت سازمان میراث فرهنگی قرار دارند و ســازمان با بررســی و طبــق قواعد موجود، اقدام به واگذاری آنها به متقاضیان می‌کند؛ اما تعداد بســیار زیادی از این بناها، یعنی تقریباً همان ۵۰۰ هــزار بنایی که پیش‌تر اشــاره شد، مالک شــخصی داشــته و از ۲ طریــق می‌شــود آنها را تحــت اهداف و برنامه‌های صندوق درآورد.

وی اضافه کرد: حالت ایده‌آل آن اســت که این بناها در تمامی شهرهای کشور مشخص و وضعیت مالکیت آنها شناسایی شود و پس از آن در مســیر احیا قــرار بگیرند و حالت دیگر که در حال حاضر باتوجه به بضاعت سازمان بیشتر قابل حصول است، این است که با تبلیغات و اطلاع‌رســانی گســترده، صاحبــان ایــن بناها خود بــه واحدهای مســئول مراجعه کنند و طرح‌های احیا را پی بگیرند.

صندوق احیا و بهره‌برداری از اماکن تاریخی و فرهنگی در راســتای تحقق برنامه چهارم توســعه، بــا هــدف ســوق دادن فضای حفاظت و احیای بناهای تاریخی از بخش دولتــی به بخش خصوصی، از ســال ۸۵ به صورت تشــکیلاتی کار خــود را آغاز کــرد و مأموریــت یافت که بــا تعریف کاربری‌های تازه برای این بناها، به‌گونه‌ای که معاصرســازی شــده و با زندگی امروز خوانایی داشته باشند، غبار نشسته بر کالبد این بناها را زدوده و وارد چرخه اقتصادی و فرهنگی کشور کند.

چندی پیش نیــز در همدان‌پیام به این نکته اشــاره کردیم که ۷ مزایده واگذاری اماکن تاریخــی در قالب تشــریفات قانونی برای سرمایه‌گذاری و واگذاری حق بهره‌برداری توســط صندوق احیا برگزار خواهد شد که ۲ اثــر قاجاری همدان هم در این میان دیده می‌شود.

۲ بنای "حمام حاجــی" و "حمام قلعه" از بناهای شــاخص همدان هستند که هنوز با توجه به مرمت شــدن و ایجاد زمینه آماده بــرای تغییر کاربــری بدون ســرمایه‌گذار هســتند. البته "حمام قلعه" همدان بیش از ۵ سال پس از نخســتین فازهای مرمتی به یک مــوزه مردم‌شناســی و محیطی متمایز برای گردشــگران تبدیل شــده بود اما در حال حاضــر زمان را برای از راه رســیدن سرمایه‌گذار دیگر سپری می‌کند.

"حمام حاجی" هم به همین ترتیب پس از پشت سر گذاشــتن فصل‌های مرمتی در ۲ ســال گذشته به موزه صنایع دستی تغییــر کاربری پیدا کرد، اما گویا پس از چند صباحــی این کاربری هم تغییر کرد و در حــال حاضر فعالیتــی در آنجا انجام نمی‌شود.

این فرهنگ که مردم به جای تخریب و نوسازی به بازسازی و مرمت روی بیاورند و بدانند که هزینه این کار بسیار کمتر است، گام نخست در راه حفظ بناهای به جا مانده از گذشته است

شناسه

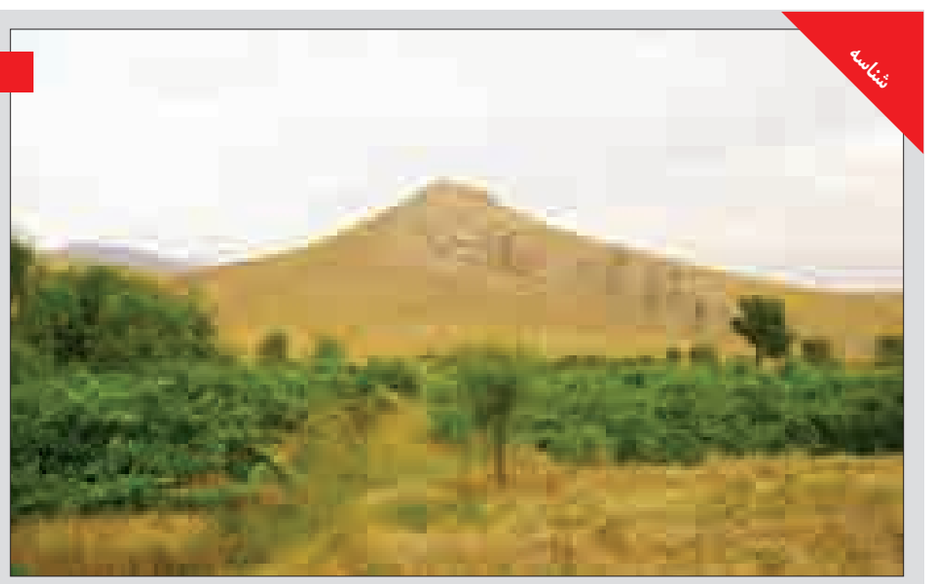

آقچای

آقچای روســتایی از توابــع بخش مرکزی شهرســتان رزن در اســتان همدان است. در ســال‌های اخیر از تمام امکانات اولیه رفاهــی، شــامل بــرق وگاز شــهری، آب لوله‌کشــی بهداشــتی، خانه بهداشت، راه آسفالت روستایی برخوردار شده است.

گویــش رایج در این روســتا زبــان ترکی است که تفاوت بسیار کمی با زبان ترکی آذربایجان دارد. فاصله آن از شهر رزن حدود ۱۲کیلومتر و از شــهر همدان ۹۵کیلومتر اســت. این روستا با زمســتان‌های سرد و تابســتان‌های معتدل بســیار خوش آب وهواســت که از شرق به روستاهای حکان وســیلک (لات)، از غــرب به روســتاهای بادکوه (کورتل) و ماهنیان، از شــمال به روســتاهای زاکان و کاروانسرا و از جنوب به شــهر رزن و روســتای فارسجین منتهی می‌شود.

جهانگرد

تمرکز ترکیه برگردشگری ورزش‌های آبی

ترکیه کــه اخیراً طرح‌هــای موفق و درآمدزایــی را در زمینه گردشگری ورزشــی مانند فوتبال و گلف، آغاز کرده است، قصد دارد از امکانات موجود این کشــور در حــوزه ورزش‌های آبی هم بهره‌برداری کند.

به گزارش حریــت، پروژه ورزش‌های آبی ترکیه با ســرمایه‌گذاری اولیه ۲۰۰ میلیون لیره در شــرق دریای ســیاه بــا هدف ایجاد قطب گردشــگری دریایی و ورزش‌های آبی درمنطقه با هدف ایجاد تنوع بیشــتر در صنعت گردشگری ورزشــی و حداکثر بهره‌گیری از توان طبیعی سواحل دریای سیاه ارائه و طراحی شده است.

این طرح توسعه گردشــگری ورزشی با هدف ایجاد یک مسیر آبی در شرق دریای سیاه ترکیه درنظر دارد جاذبه گردشگری جدیدی در منطقه ایجاد کند که اخیراً شاهد رشد سریعی از نظر تعداد گردشگران جذب شده از داخل و نیز گردشگران خارجی بوده است.

یک مقام گردشــگری ترکیه در شــرق دریای ســیاه گفت که تعداد گردشــگران خارجی و محلی که تنها در ٤ ماه آخر ســال گذشته از این منطقه دیدار کرده‌اند از ۵ میلیون نفر گذشــته اســت و این تعداد گردشــگر چیزی نیست که از نگاه مســئولان گردشگری این کشور دور بماند؛ بنابراین آژانس توســعه شــرق دریای سیاه درنظر دارد با اجرای یک طرح سرمایه‌گذاری جدید این منطقه را مبدل به یک قطب گردشگری ورزش‌های آبی و گشت دریایی کند.

پروژه "راه آبی" شــامل احداث یک بندر گشت دریایی در ترابوزان و نیز ایجاد یک مرکز ورزش‌های آبی در آرتوین و اســکله آبی میان ترابوزان و اردو اســت که در عین حال از فعالیت‌های کشتیرانی نیز حمایت می‌کند.

آژانس توسعه شرق دریای ســیاه DOKA در ترکیه هم‌اکنون طرح تبدیــل این منطقــه را به یک قطب گردشــگری گشــت دریایی و ورزش‌های آبــی مورد توجه قرار داده اســت. این یک پروژه جامع گردشگری تلقی می‌شــود که آغاز آن مستلزم تأمین اعتباری بیش از ۲۰۰ میلیون لیره ترکیه است.

خبر

رونمایی از نخستین فرش ۱۲۰۰شانه جهان در شهر فرش

برای نخســتین‌بار در جهان فرش هزار و۲۰۰ شانه در متراژ ٦ و ۹ متری تولید شده است که در شهر فرش رونمایی می‌شود.

فرش ماشینی از نظر طرح، نقش و کیفیت بسیار به فرش‌های دستباف شباهت دارد.

به گزارش میراث فرهنگــی، طرح‌ها و نقش‌های به کار برده در این فرش الهام‌گرفته از تاریخ و ادبیات ایران اســت و شــامل طرح‌های اسلیمی و ختایی است.

تولید فرش‌های ماشینی که از نظر قیمت از فرش‌های دستباف بسیار ارزان‌تر اســت و قیمت تمام شــده آن پایین اســت که برای توسعه صادرات فرش ایران می‌تواند نقش مؤثری داشته باشد که فرش هزار و۲۰۰ شــانه نیز در راستای تأمین نیاز داخل کشور و توسعه صادرات تولید شده است. نخستین فرش هزار و۲۰۰ شانه جهان توسط شرکت فرش مشــهد اردهال تولید شده است که بزودی از سوی شهر فرش رونمایی خواهد شد.

مهلت ارسال مقالات همایش معماری "دست‌کند" تمدید شد

مهلت ارســال مقالات بــه دومین همایــش بین‌المللی معماری "دست‌کند" تا پنجم اردیبهشت‌ماه تمدید شد.

به گزارش ایرنا، معماری "دست‌کند" از جمله گونه‌های معماری است که در ۲ دهه اخیــر توجه مجامع حرفه‌ای و علمی جهانی را به خود جلب کرده اســت؛ این نوع معماری در سال‌های اخیر به عنوان هنر خلاقانه بشــر در به آشتی رسیدن با طبیعت مطرح شده و در سراسر جهان مورد عنایت قرار گرفته است.

پژوهشــکده ابنیه و بافت برگزارکننده همایش اعلام کرد: با توجه به درخواست‌های مکرر متقاضیان مبنی بر تمدید مهلت ارسال خلاصه مقالات، بدین وســیله به اطلاع می‌رساند نویســندگانی که به دلایل مختلف تاکنون موفق به ارسال چکیده مقاله نشده‌اند می‌توانند حداکثر تا ۵ اردیبهشــت‌ماه ۹٤ چکیده مقالات خود را از طریق وب‌ســایت همایش به نشانی (www.sicota.ir) ارسال کنند.

به گزارش روابط عمومی پژوهشــگاه میراث فرهنگی و گردشگری در بخش دیگری از این اطلاعیه نیز گفته شده است که نتیجه داوری خلاصه مقالات ۱۰ اردیبهشت‌ماه اعلام خواهد شد.

دومین همایش بین‌المللی "دست‌کند" توسط پژوهشکده ابنیه و بافت پژوهشگاه میراث فرهنگی و گردشگری در روزهای ۱۵ و ۱٦ مهرماه امسال برگزار می شود. نخستین همایش مهرماه سال ۹۱ برگزار شد.

پیام تاریخ، تمدن و فرهنگ مادستان
The Message Of Madestan's History & Civilization & Culture
روزنامه همدان پیام
۸
یکشنبه ● ۳۰ فروردین‌ماه ۱۳۹۴ ● شماره ۲۳۳۰
حادثه
hadese@hamedanpayam.com

تصادف زنجیره‌ای در میدان صداوسیمای همدان

تصادف زنجیره‌ای در میدان صداوسیمای همدان ٤ نفر را راهی بیمارستان کرد.
مدیرعامل سازمان آتش‌نشانی همدان در گفت‌وگو با همدان‌پیام گفت: یک مورد تصادف به سامانه ۱۲۵ اعلام شد که به محض وصول خبر، نیروهای امداد و نجات از ایستگاه ٤ و مرکزی به محل حادثه اعزام شدند. مسعود دهبانی افزود:در این حادثه که علت آن سرعت زیاد و ناتوانی راننده پژو پارس بیان شد ٤ دستگاه خودرو شامل پژو پارس، سمند و ۲ دستگاه پراید دچار سانحه شدند.
به گفته وی، در این تصادف ٤ نفر مصدوم شـــدند که مصدومان محبوس در خودرو توســـط نیروهای امداد و نجات سازمان از خودرو خارج شده و تحویل عوامل اورژانس شدند.

حادثه در منطقه توریستی شرق چین قربانی گرفت

مقامات داخلی چین اعلام‌کردند: بر اثر ســـقوط یک سازه بالابر در شرق این کشور ۲ تن جان باختند و ٤٨ تن دیگر مصدوم شدند.
به گزارش ایســـنا، مقامات محلی اســـتان «ژجیانگ» می‌گویند: در این حادثه که در یک منطقه توریستی اتفاق افتاد، سازه یک بالابر سقوط‌کرد و حادثه آفرید.
این اتفاق زمانی به وقوع پیوست که تعدادی توریست برای تماشای بهتر یک مراسم سنتی از این سازه بالارفتند. طبق اعلام مسئولان محلی، ۲ نفر از مجروحان در وضعیت جسمی وخیم بسر می‌برند و ۱۲ نفر دیگر به دلیل شکستگی استخوان به عمل جراحی نیاز دارند.

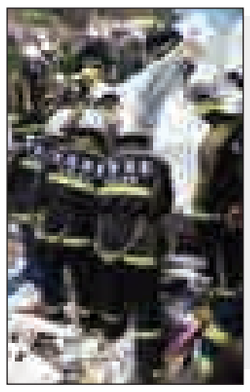

حادثه درایران

نرخ جرایم‌جنسی در کشور یک به ازای هر یکصدهزار نفر است

معـــاون مبارزه با جرایم‌جنایی پلیس آگاهی نیروی انتظامی گفت: نرخ جرایم جنســـی در کشور که جنبه‌جنایی داشته باشد، حدود یک به ازای هر یکصد هزار نفر اســـت که در مقایسه با اغلب کشورها که نرخ‌های دو رقمی دارند، رقم پایینی محسوب می‌شود.
به گزارش ایرنا، هادی‌مصطفایـــی افزود: با توجه به تدابیر فرماندهی ناجا مبنی بر کشـــف ۱۰۰ درصدی، از همه امکانات و توان اســـتفاده می‌شـــود که هیچ پرونده جرم‌جنسی کشف نشده باقی نماند و درصد کشفیات کنونی حدود ۹۵ است.

"آدم خوار مخوف البرز" دستگیر شد

اعضـــای باند اراذل و اوبـــاش معـــروف بـــه آدم خـــوار که با تخریـــب مغازه‌ها ، درگیری و برهم‌زدن نظم عمومی ســـاکنان منطقه شـــاهین‌ویلای‌کرج آرامش اهالی را به مخاطره افکنده بودند از سوی مأموران پلیس امنیت عمومی استان البرز دستگیر شدند.
رئیـــس پلیس امنیت عمومی اســـتان البرز در گفت وگو با باشـــگاه خبرنگاران، با اعلام این خبر گفت : در پی ایجاد درگیری، قمه‌کشی، عربده‌کشـــی ، اخـــلال در نظم‌عمومـــی و تخریب یک بـــاب مغازه چلوکبابی در شاهین ویلای کرج از سوی اعضای باند اراذل و اوباش به سرکردگی «ک» معروف به آدم‌خوار و نوچه‌هایش پیگیری موضوع و دســـتگیری این افراد در دســـتور کار مأموران پلیس امنیت عمومی قرارگرفت.
به گزارش باشـــگاه خبرنگاران محمد علی صفایـــی افزود:تحقیقات نامحســـوس درخصوص شناســـایی مخفیگاه متهمان ادامه داشت تا اینکـــه مأموران اطلاع‌یافتند که به دلیل درگیری لفظی عده‌ای از اراذل و اوبـــاش در قهوه‌خانه ای در آتشگاه‌باغســـتان هـــواداران آنها که از نوچه‌های باند اراذل و اوباش آدمخوار می‌باشند به منظور فراری دادن دوستان خود به قهوه خانه مورد نظر مراجعت‌کرده‌اند.
صفایـــی بیان‌کرد: مأموران بلافاصله جهت بررســـی موضوع به محل اعزام شدند که مشخص شد اعضای باند اراذل و اوباش با بر هم‌زدن نظم‌عمومی، تخریب مغازه، عربده‌کشی و ایجاد رعب و وحشت اقدام به ضرب وجرح صاحب قهوه‌خانـــه و تعدادی دیگر از افراد کرده و سپس متواری شده‌اند.
رئیس‌پلیس امنیت و عمومی استان البرز در پایان گفت: در این راستا با انجام یکسری اقدامات اطلاعاتی و رصد لحظه به لحظه تحرکات آنها در نهایت مخفیگاه سردســـته باند آدمخوار و ۲ نفر از نوچه‌هایش که عاملان اصلی درگیری و قمه‌کشی بودند در منطقه حیدرآباد شناسایی شد و همگی آنها که ٤ نفر بودند در یک عملیات غافلگیرانه دستگیر و جهت سیر مراحل قانونی به مراجع‌قضائی معرفی شدند.

سارق اینترنتی به پیرزن بیمار هم رحم نکرد

رئیس پلیس‌فتا انتظامی اســـتان همدان از دســـتگیری فردی که به بهانه کمک به شـــهروند همدانی ،حســـاب وی را خالی کرده بود خبر داد.
به گزارش مرکز اطلاع‌رســـانی فرماندهی انتظامی استان همدان،اکبر امینی با اعلام این خبرگفت:در پی مراجعه و ارائه شـــکوائیه شهروند همدانی مبنی بر برداشت‌های مکرر از حساب وی، موضوع با تشکیل پرونده در دستور کار کارشناسان پلیس قرار گرفت.
وی گفت: با اظهارات شـــاکی و بررســـی‌های انجام شـــده مشخص شد،شاکی به دلیل بیماری از فرد دیگری جهت انجام عملیات بانکی کمک‌گرفته ،که وی ضمن انتقال وجه به حساب خود ،رمز دوم را نیز فعال و چندین خریداینترنتی نیز انجام داده است.
این مقام‌انتظامی افزود:کارشناسان پلیس فتا باپیگیری‌های مستمر،متهم رابا هویت معلوم شناسایی و دستگیر کردند.
امینی بیان‌کـــرد: در بازجویی فنی به‌عمل آمده متهم پس از مواجهه با مدارک موجود ، به بزه ارتکابی اقرارکرد.

سریال‌های تلویزیون خشونت و بی‌احترامی را گسترش داده است

رئیس بخش روانپزشکی پزشکی قانونی در میزگرد بررســـی تأثیـــر نمایش تصاویر خشـــونت عریـــان از رســـانه‌ها در ازدیاد خشونت گفت: برخی فیلم‌ها و سریال‌های تلویزیون خودکشی، خشونت و بی‌احترامی را گسترش داده است.
مهـــدی صابـــری در این میزگرد با اشـــاره به خودکشـــی یک کودک ۱۲ ســـاله تحت تأثیر یکی از ســـریال‌های صداوسیما افزود: متأسفانه هیچ‌گونه درجه‌بندی برای فیلم‌ها و سریال‌های صداوسیما انجام نمی‌شود.
وی با بیان اینکه پخش صحنه‌های خشـــن موجب بروز خشـــونت در جامعه می‌شود، گفـــت: وقتـــی اثـــرات یک فیلم خشـــن توســـط خود ســـازندگان، تهیه‌کنندگان یا مجوزدهندگان بررسی شـــود طبیعتاً نتایج منفی خواهد بود اما وقتی جامعه‌شناسان آن را بررسی می‌کنند نتایج مثبت می‌شود.
رئیس بخش روانپزشـــکی پزشکی قانونی به نوشـــته‌های صادق هدایت و تأثیر آن در جوانان اشاره و بیان کرد: به یاد دارم زمانی که نوشته‌های صادق هدایت رواج یافته بود میزان افســـردگی در میـــان جوانان افزایش داشت و همین‌طور زمانی که فیلم‌های راکی و ترمیناتور در جامعه آمریکایی پخش شد نیز خشونت در این جامعه افزایش یافت.
صابری به تاریخچه نشـــان دادن خشونت عریان در سینماهای دنیا اشاره کرد و گفت: تا دهه ۷۰ فیلم‌های هالیوود خشـــونت را به صورت عریان نمایـــش نمی‌دادند، به طور مثال هیچکاک در فیلم"روانی"، صحنه کشته شدن یک زن در حمام را طوری به تصویر کشـــید که مخاطب صحنه خشونت عریان در ذهنـــش باقی نماند امـــا پس از دهه ۸۰، میزان خشونت عریان در فیلم‌های هالیوودی افزایش چشمگیری داشته است.
وی تأکید کرد: تفاوت ســـینمای آمریکا با ایران این اســـت که آنهـــا از همان زمان که خشونت را عریان نمایش دادند درجه‌بندی فیلم‌ها را آغاز کردند و مشخص کردند که هر فیلم مختص به چه سنی تهیه شده است.
رئیس بخش روانپزشـــکی پزشکی قانونی خشـــونت را تنها بزن و بکش ندانســـت و گفت: اســـتفاده از الفاظ رکیـــک نیز نوعی خشونت محسوب می‌شود و متأسفانه امروز تلویزیون و ســـینمای ما با اســـتفاده از این الفاظ به همراه الفاظ «جنسیتی» که جایگزین برهنگی و ابتذال شـــده اســـت خشونت را ترویج می‌دهد.
صابری از نحوه صحبت کردن یک پســـر با پدر خود در فیلم‌های تولید داخل انتقاد کرد و افزود: زمانی که از فیلم‌ساز خرده می‌گیریم که چرا در فیلم خود بی‌احترامی به والدین را نشان می‌دهید، می‌گویند ما واقعیت جامعه را نمایش می‌دهیم اما متأسفانه نمی‌داند که این موضوع کم‌کم قبح قضیه را از بین می‌برد و سبب می‌شود که توهین به والدین در جامعه یک امر عادی محسوب شود.
وی ســـریال‌های امـــروز ایران را سراســـر کشـــمکش و دارای آزارهای روانی دانست و بیـــان کرد: ما چون در مورد ســـریال‌های خارجـــی از نظـــر نشـــان دادن عواطف در این ســـریال‌ها محدودیت داریم به ســـراغ ســـریال‌هایی مانند جومونـــگ می‌رویم که آن نیز سراسر خشونت است و انسان‌هایی را نشـــان می‌دهد که مدام در حال کشـــتن یکدیگر هستند.
رئیس بخش روانپزشـــکی پزشکی قانونی به فضای موجود در کشـــور نیز انتقاد کرد و گفت: برخی اوقات فضای کشور طوری است که همه به هم انتقاد بی‌رحمانه می‌کنند و علیه هم حـــرف می‌زنند اما نمی‌دانند که این رفتار موجب ترویج خشونت در جامعه می‌شود.
صابری در مورد تأثیر ســـریال‌ها و فیلم‌های تلویزیون بر جوانان اظهار کرد: زمانی بود که استفاده از نانچیکو در فیلم‌ها مکرر نمایش داده می‌شـــد و این سبب شده بود که میزان مراجعات افراد با شکستگی در ساعد و مچ به پزشکی قانونی افزایش یابد؛ زیرا عده‌ای حتی بلد نبودند از این وسیله درست استفاده کنند.
وی به انتشار خبر خفاش شب در رسانه‌ها نیز انتقاد کرد و گفت: زمانی که اخبار مربوط به خفاش شب با جزئیات زیاد در رسانه‌ها منتشر شد یک خفاش شب در شیراز و یکی نیز در زنجان پیدا شد.
رئیس بخش روانپزشکی پزشکی قانونی با بیان اینکه خشـــونت از بدو خلقت در نهاد انسان وجود داشته است، ادامه داد: درست است که جامعه نیاز به سرباز دارد اما توجه به اینکه همه نباید جنگ‌جو شوند.
زمانـــی که رســـانه ملی ما شـــخصی مانند «ناتاشـــا» را به عنوان یـــک زن خلافکار به تصویر می‌کشـــد آن زن تبدیل به الگو برای دختران می‌شود در حالی که دختران ما نیاز به الگوهایی دارند که روابط عاطفی و عشقی را در کنار مهربانی به آنها بیاموزد تا مادران موفق آینده شوند.
صابری جامعه آمریکا را یک جامعه خشن به صورت ذاتی دانست و گفت: تاریخ آمریکا و مهاجرپذیـــر بودن آن دلیل خشـــن بودن این جامعه اســـت؛ زیرا فرهنگ‌های متعدد نتوانســـته‌اند در فرهنگ غالب هضم شوند و این جامعه خشـــن شده است و به همین منظور رســـانه‌ها با روش‌های نوین ســـعی می‌کنند تا فضا را تلطیف کنند.
رئیس بخش روانپزشکی پزشکی قانونی با بیان اینکه نباید تصاویر خشن، خون، جنازه و... در رســـانه‌ها به نمایـــش درآید افزود: نمایش این تصاویر موجب می‌شود تا آستانه تحمل خشونت در افراد زیاد شود و زمانی برســـد که آنها با دیدن این تصاویر واکنشی نسبت به آن نشان ندهند.
وی خطاب به رســـانه‌ها گفت: ما نباید در اخبـــار خود به دنبال بازدید خبر باشـــیم و از نمایش صحنه‌های دلخراش برای کلیک خوردن استفاده کنیم؛ بلکه باید صحنه‌های غیرخشـــن را به تصویر بکشـــیم تا جامعه خشن نشود.
صابری در پاســـخ به این سؤال که آیا موافق وجود صفحه حوادث در رســـانه‌های کشور اســـت یا خیر، بیـــان کرد: مـــن معتقدم که ۱۰۰درصد باید صفحه حوادث در رســـانه‌ها وجود داشـــته باشـــد امـــا وظیفه آنهـــا باید اطلاع‌رسانی و هشدار دادن به مردم باشد.
وی افزود: انتشار جزئیات مانند حرکت روی لبه تیغ اســـت و ممکن است موجب شود تا افرادی که تمایل به جرم دارند نســـبت به آن اقدام‌کنند.
رئیس بخش روانپزشکی پزشکی قانونی در پایان گفت: چرا باید آستانه تحمل خشونت را افزایش بدهیم تا حدی که مردم جامعه به دنبال دیدن تصاویر سر بریدن بروند.

سگ‌کشی دردناک با تزریق اسید

در یکی از شـــهرک‌های صنعتی شیراز، ســـگ‌ها به روشی غیرانسانی با تزریق اسید و ســـم کشـــته می‌شـــوند و پیمانکاران در ازای ارائه هر لاشه ۱۵ هزار تومان دریافت می‌کنند.
یکی از فعـــالان دفاع از حقـــوق حیوانات فیلمی ۲ دقیقه‌ای از کشـــتار ســـگ‌ها را در اختیارخبرگزاری فارس قرار داده اســـت که به گفته این فعال حقوق حیوانات در شیراز، این اقدام، توسط پیمانکاران شهرک صنعتی شیراز انجام شده است.
پیمانکارانـــی که در ازای تحویل لاشـــه هر قلاده سگ، ۱۵ هزار تومان دریافت می‌کنند و حتی از ســـوزاندن جسم نحیف یک توله سگ با اسید و سم هم دریغ نمی‌کنند.
قاسم اکبری، شـــهردار منطقه ۵ شیراز در گفت‌وگو بـــا فارس، اعلام می‌کند: به‌رغم واقـــع بودن شـــهرک صنعتی شیراز در محدوده شـــهرداری منطقه ۵، شـــهرک‌های صنعتی تحت نظارت ســـازمان پســـماند اداره می‌شـــوند و مســـئولیت کشـــتار ســـگ‌ها در این شهرک‌ها برعهده شهرداری نیست.
از سوی دیگر، روحا...خوشبخت، مدیرعامل سازمان پسماند شهرداری شیراز نیز، ضمن ساختگی خواندن این کلیپ، تأکید می‌کند: شـــهرک‌های صنعتی به هیـــچ وجه تحت نظارت شـــهرداری و یا ســـازمان پسماند نیستند و هر شـــهرک به طور مجزا توسط مدیر مربوطه اداره می‌شود.
اما این در حالی اســـت که جعفر امیدی، مســـئول دفتر شـــهرداری شـــیراز ضمن اشـــاره به تماس‌هـــای مکـــرر هموطنان معتـــرض به این اقدام، تأکید می‌کند: شـــهرک صنعتی شیراز تحت نظارت شهرداری شـــیراز بوده و این کشتار بی‌رحمانه، توســـط شهرداری شیراز در حال پیگیری است.
سگ‌ها و گربه‌ها اگرچه از نگاه برخی از ما انســـان‌ها تبدیل بـــه موجودات مزاحمی شـــده‌اند که باید از ســـطح شـــهرها جمع شـــوند و این وظیفه، معمـــولاً در حیطه اختیارات شـــهرداری‌ها قرار می‌گیرد اما برای رهایی از هر مسأله و معضلی، راه‌حل‌های منطقی و اصولی وجود دارد که قطعاً کشـــتار با اسید، در هیچ کدام از این دسته‌بندی‌های اصولی قرار نمی‌گیرد.

حادثه درجهان

زنی ۱۹ ساله در بدن کودکی ۲ ساله

باز هم در کشور هندوستان یک اختلال نادر سبب زمین‌گیرشدن یک زن از بدو تولد به مدت ۱۹ سال و نیاز به مراقبت دائم از او توسط خانواده‌اش شده است.
به گزارش باشـــگاه‌خبرنگاران؛ یک زن جوان ۱۹ســـاله اهل کشـــور هندوســـتان دچار نوعی اختلال نادر ژنتیکی است که بر اثر آن بدن او رشد نمی‌کند و به شکل یک کودک ۲ ساله دیده می‌شود.
گفتنی است؛ این دختر به نام Girija srinivas تنها ۱۲کیلوگرم به اندازه یک کودک ۲ ساله وزن دارد و نمی‌تواند بنشیند یا به حمل اشیا بپردازد تنها می‌تواند تا وزن یک لیوان را بلندکند.
بررســـی‌ها نشـــان می‌دهند، این جوان یک هنرمند چیره دست است اوامیدوار اســـت بتواند حمایت‌های‌مالی از سراسر جهان برای خود و خانواده‌اش را به دست‌آورد.
بیماری او درمانی ندارد و در حقیقت عدم استخوان‌ســـازی مادرزادی است.
پزشـــکان هشـــدارداده‌اند اگر او بخواهد به ســـرعت گردن خود را بچرخاند ممکن اســـت با شکســـتگی گردن مواجه شود، او در حال حاضر دچار مشکلات تنفسی نیز است. در حال حاضر مادر او به طور تمام وقت از او مراقبت می‌کند.
او هر ماه ۵ الی ٦ نقاشـــی می‌کشد که در حدود ۱۰ هزار روپیه در هر ماه عایدی به دست می‌آورد.
خانواده او امیدوار هستند بتوانند با حمایت‌های‌مالی برای او سیلندر و کپسول اکسیژن بخرند تا او بهتر بتواند تنفس‌کند و در خصوص آینده زندگی‌اش به لحاظ مالی و پرستاری اطمینان بیشتری داشته باشند.

دزدان مسلح از پلیس درخواست کمک‌کردند

بـــه گزارش پلیـــس کوردوبا پایتخـــت آرژانتین، پـــس از ورود سارقان‌مســـلح به منزل مســـکونی یـــک زوج ، با ضربات شمشـــیر صاحبخانه به شدت مجروح شدند.
٤ سارق مســـلح پس از ورود به یک منزل مسکونی در شمال شرقی کوردوبا پایتخت آرژانتین با شمشیر صاحب‌خانه غافلگیر شدند.
بنابر این گزارش"دیاس کوســـتا" ٤٩ ســـاله در زمان ورود سارقان به منزل مسکونیش به همراه همســـرش در خانه بودند که متوجه ورود افراد ناشناس شدند.
"دیاس کوستا" قبل از هرگونه تیراندازی ، توانست آنان را با ضربات شمشیرســـامورایی خود مجروح‌کند و سارقان با سرقت ۲۷۸ پوند و خودروی ســـواری این زوج متواری شـــدند. طولی نکشید سارقان با برقراری تماس با فوریت‌های‌پلیس خواستار کمک شدند.
به گفته سخنگوی پلیس" کمیســـر سراته" این سارقان پس از آنکه با خودروی "کوســـتا" از محل‌جرم متواری شدند به دلیل جراحت‌های وارده قادر به هدایت وســـیله نقلیه نبوده و با گاردریل‌های نصب شده در بزرگراه برخورد می‌کنند.

سودوکو ۲۳۳۰

6	2							3
	3	8		1			9	
5	9					4		
	4	6				3		
9	8			6			2	
	7	5						4
3	5							
	1	9		5			3	
8	6					9		

پاسخ‌های شماره قبل

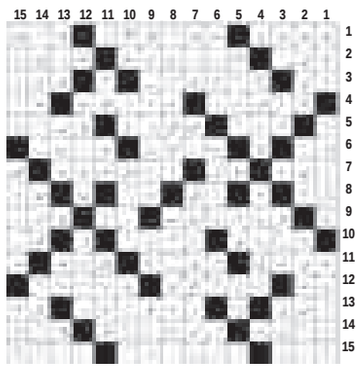

۶	۸	۴	۱	۳	۵	۲	۹	۷
۷	۹	۵	۲	۸	۴	۶	۱	۳
۲	۱	۳	۷	۶	۹	۴	۸	۵
۳	۴	۷	۶	۵	۱	۹	۲	۸
۸	۵	۶	۴	۹	۲	۳	۷	۱
۱	۲	۹	۳	۷	۸	۵	۶	۴
۵	۷	۱	۹	۴	۶	۸	۳	۲
۴	۶	۲	۸	۱	۳	۷	۵	۹
۹	۳	۸	۵	۲	۷	۱	۴	۶

جدول ۲۳۳۰

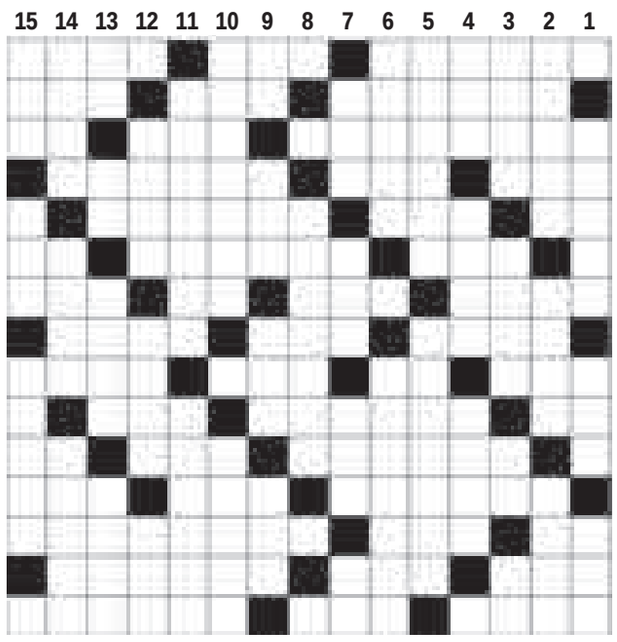

افقی

۱- بتکده معروف هند - تازی - واحد پول مشترک اروپا ۲- قیچی مطبوعات - نبا - کشتن شتر ۳- بلندگو - واحد احشام - حرف نفی عرب ۴- واحد فشار الکتریکی - نزد - بروسلوز ۵- نت دوم - درخت اعدام - رویش ۶- مردم قرآنی - درگاه - ناچیز ۷- اشاره تأکیدی - حیا و آزرم - رمق آخر - قسمتی از پا ۸- رخت - از اثرهای معروف سیاوش کسرائی - نوعی پارچه نفیس ۹- ستون خیمه - خاک صنعتی - به رنگ خون - سیاره زهره ۱۰- طریق کوتاه - بارومتر - خوشحال ۱۱- سنگ خارا - صندلی راحتی - پسوند شباهت ۱۲- کمیسر - خرید وفروش - اشاره به نزدیک ۱۳- لخت و برهنه - پرده - از اثرهای معروف امیر عشیری ۱۴- راندن از خود - حشره خونخوار - اثر معروف نیما یوشیج ۱۵- عروس - ماست چکیده - از جانوران دریایی

عمودی

۱- حیوان دانه کش - قعر جهنم - خرمای تازه ۲- آلت - همسر پادشاه - وسیله تهیه چای ۳- نمونه ساخته شده - تیرانداز - در بازی می زنند - نت اول ۴- لوس - عاقل و آگاه - دلهره ۵- بینوا و مفلس - خالق دن کیشـــوت ۶- تفاوت - تلفن مرکزی ۷- متد - عقاید - طعنه زن پیاز - نت پنجم ۸- آیین ۹- چهره شطرنجی - میوه شیرین - منزلت - خرم ۱۰- لباس رستم به هنگام جنگ - کارمند زیردست ۱۱- قاتل گاندی - مرغ ســـحر ۱۲- سهل و آســـان - شیوه و منوال - جد رستم ۱۳- زبان گجشـــک - هرگز نه عرب - اســـب زرد رنگ - ســـخن به رمز و اشاره ۱۴- وفات و درگذشت - سبزی سالاد - لیست و صورتحساب ۱۵- عقب و پشت سر - ژرفا - بلدرچین

پیام تاریخ، تمدن و فرهنگ مادستان
The Message Of Madestan's History & Civilization & Culture
روزنامه همدان پیام
۹
یکشنبه ● ۳۰ فروردین‌ماه ۱۳۹۴ ● شماره ۲۳۳۰
جامعه
ejtemaei@hamedanpayam.com

کبد ۲۰ درصد مردم همدان چرب است

یک فوق‌تخصص گوارش و کبد گفت: ۲۰ درصد مردم همدان دارای کبد چرب هستند.

امیر مجلسی درگفت و گو با ایسنا ، با بیان اینکه کبدچرب از تجمع چربی‌ها به داخل کبد و اختلال در شکسته‌شدن چربی‌ها ایجاد می‌شود، بیان‌کرد: ۷۰ درصد افرادی که اضافه وزن داشته، از غذاهای پرچرب استفاده می‌کنند و تری‌گلیسیرید و قندخونشان بالاست، گرفتار کبدچرب هستند.

وی با اشاره به اینکه طبق آماردقیق یک دهم افرادی که کبدشان چرب است دچار سیروزکبدی می‌شوند، خاطرنشان‌کرد: کبد چرب معمولاً افراد ٤٠ تا ٦٠ ساله را دربرمی‌گیرد و خانم‌ها بیشتر از آقایان کبدشان چرب می‌شود.

ممنوعیت تعطیلی زودهنگام مدارس

معاون آموزش ابتدایی وزارت آموزش‌وپرورش با صدور بخشنامه‌ای به استان‌ها تأکیدکرد که از تعطیلی زودهنگام مدارس خودداری شود تا از فرصت مناسب ایام خردادماه جهت آموزش دانش‌آموزان بهره برد. محمد دیمه‌ور در این بخشنامه آورده است که: ، شورای برنامه‌ریزی استان ضمن رعایت مقررات و با توجه دقیق به ماده ۹۳ آیین‌نامه اجرایی مدارس، ترتیبی اتخاذکند تا از فرصت مناسب ایام خردادماه جهت تحقق مصوبه فوق استفاده شده و از تعطیلی زود هنگام مدارس خودداری‌شود.

۵۲۰ شهر پرجمعیت کشور با کم‌آبی روبروبند

رئیس‌سازمان مدیریت بحران کشور گفت: در حال حاضر ۵۲۰ شهر پرجمعیت و ۱۳ مرکز استان با مشکلات شدید کم‌آبی روبرو هستند.

اسماعیل نجار در گفت و گو با ایسنا، بیان‌کرد: مسئولان‌محلی باید از روش‌های کوتاه‌مدت و میان‌مدت برای رفع مشکل کم‌آبی استفاده کنند و مطمئناً با فرهنگ‌سازی در این خصوص شاهد کاهش قابل‌توجه خسارات جانی و مالی ناشی از بلایای طبیعی خواهیم بود.

خبر

مدیرکل پزشکی قانونی همدان خبر داد

افزایش ٢٦ درصدی مرگ‌ومیر ناشی از حوادث کار در همدان

مدیرکل پزشکی قانونی همدان از افزایش ٢٦ درصدی مرگ‌ومیر ناشی از حوادث کار در همدان خبر داد.

علی احسان صالح در گفت‌وگو با فارس با بیان اینکه سال گذشته ٥٨ نفر در استان بر اثر حوادث ناشی از کار، جان خود را از دست دادند، اظهار کرد: شمار جان‌باختگان حوادث کار سال ٩٣ نسبت به مدت مشابه سال ٩٢، به میزان ٢٦ درصد افزایش داشته است.

وی با بیان اینکه همه فوت‌شدگان ناشی از حوادث کار در سال گذشته مرد بوده‌اند، عنوان کرد: شمار جان‌باختگان حوادث کار در سال ٩٢ نیز ٤٥ مرد و یک زن بوده است.

مدیرکل پزشکی قانونی همدان گفت: ٥٣٤ نفر در سوانح ناشی از کار در سال ٩٣ مجروح و مصدوم شدند که از نظر جنسیت ٥٢٤ نفر از مجروحان مرد و ١٠ نفر زن هستند.

وی یادآور شد: سال ٩٢ نیز ٤٠٧ مرد و ٨ زن در حوادث ناشی از کار مجروح و مصدوم شدند.

صالح حوادث کار را از ٢ منظر تشریح کرد و گفت: برخی از افراد پیش از بروز سانحه به دلیل بیماری از جمله سکته قلبی جان باخته سپس دچار سانحه کار می‌شوند که در معاینات پزشکی این موضوع رصد و مشخص می‌شود.

وی سقوط از بلندی، اصابت جسم سخت، سوختگی و کمبود اکسیژن را از مهمترین عوامل فوت ناشی از حوادث کار عنوان کرد.

پلمب ١٢ مرکز عطاری سال ٩٣ در همدان

مسئول بازرسی ویژه معاونت غذا و دارو دانشگاه علوم پزشکی همدان گفت: سال گذشته ١٢ واحد عطاری و مرکز عرضه گیاهان دارویی در استان همدان به دلیل فروش مواد غذایی غیرمجاز پلمب شد.

رسول اسدی‌منش در گفت‌وگو با ایرنا افزود: ٨٠٨ مورد بازرسی مشترک سال گذشته از عطاری‌ها و مراکز عرضه گیاهان دارویی در سطح استان انجام شده است.

وی ادامه داد: همچنین سال گذشته ٥٧ مورد شکایت از داروخانه‌های استان گزارش شده بود که به دنبال رسیدگی به این شکایات ٤ مورد از این داروخانه‌ها به صورت موقت تعطیل، یک مورد تعلیق پروانه، ٣ مورد محکومیت تعزیراتی و ٤٩ واحد تبرئه و یا شاکی از پاسخ داروخانه قانع شده است.

اسدی‌منش همچنین به ١٤٢ مورد شکایت از حوزه غذا، آرایشی و بهداشتی در سطح استان اشاره کرد و افزود: ٢٤ مورد از این مراکز به مراجع قضایی معرفی و ٥ واحد نیز پلمب شده است.

وی عنوان کرد: ٥ مورد شکایت نیز از حوزه تجهیزات پزشکی در این استان انجام شده که از این تعداد ٣ مورد به دستگاه قضایی معرفی شده است.

مسئول بازرسی ویژه معاونت غذا و دارو همچنین از کشف انواع محصولات غیرمجاز شامل دارو، مکمل‌ها، محصولات غذایی، آرایشی و بهداشتی و تجهیزات پزشکی به ارزش ١ میلیارد و ٩٠٨ میلیون ریال در سال گذشته خبر داد.

حدود ٩٠ عطاری در استان همدان فعال هستند که این عطاری‌ها دارای مجوز و یا در مرحله اخذ مجوز هستند.

هشدار اینستاگرام به کابران: بی‌ادب نباشید!

اینستاگرام هم به جمع شبکه‌های اجتماعی پیوست که قصد مقابله جدی با هرزه‌نگاری‌های اینترنتی دارند.

به گزارش باشگاه خبرنگاران، اینستاگرام دستورالعمل‌های خود را به‌روز کرده و تصریح کرده است که تصاویری که با این دستورالعمل‌ها مطابقت نداشته باشند را پاک خواهد کرد.

بالاخره مسئولان اینستاگرام متوجه شدند که عکس‌های منتشر شده مستهجن، فروش مواد مخدر و مشروبات الکلی و... کاربران را به قهقرا خواهد برد لذا تصمیم بر فیلتر کردن این صفحات گرفتند.

می‌توان گفت به‌روزرسانی و دستورالعمل جدید اینستاگرام برای جلوگیری از تبعیض نژادپرستی و تصاویر مستهجن و اهانت‌های مذهبی است که روز به روز در صفحات اینستاگرام رو به افزایش است.

در بیانیه اینستاگرام آمده است که هر چند کاربران در انتشار تصاویر مبتذل خلاقیت دارند و دوست دارند تصاویر مورد دلخواه خود را انتشار بدهند اما قرار دادن چنین تصاویری در صفحات شخصی ممنوع است.

مقایسه درآمد پزشکان در ایران و غرب

پزشکان ایران ۷ برابر دنیا درآمد دارند

بررسی‌ها نشان می‌دهد در شرایطی که درآمد یک کارمند یا کارگر ایرانی یک‌پنجم درآمد همتای غربی‌اش هم نیست، پزشکان متخصص ایرانی چندین برابر همتایان خودشان در کشورهای غربی درآمد دارند.

به گزارش مهر، در چند ماه گذشته گزارش‌ها و مصاحبه‌هایی منتشر شد که درآمد پزشکان متخصص ایرانی را با همکارانشان در ایالات متحده و اروپا مقایسه کرده بود.

مسعود پزشکیان، وزیر اسبق بهداشت و عضو کمیسیون بهداشت و درمان مجلس از درآمد ۷ برابری متخصصان ایرانی در مقایسه با پزشکان آمریکایی (نسبت به درآمد سرانه) سخن گفته است و حسن طریقت‌منفرد که وی هم سابقه وزارت بهداشت را دارد، عنوان کرده است که درآمد یک ساعت کار در بخش خصوصی ایران برابر با ۲۰۰ ساعت کار پزشکان فوق‌تخصص آلمان است. اما این اظهارات با واکنش شدید سید حسن هاشمی، وزیر بهداشت دولت یازدهم مواجه شد.

وی این قبیل افراد را متهم به بی‌سوادی، منفی‌گرایی فرهنگی، کم‌اطلاعی و نگرانی از منافع خود کرد و جامعه پزشکی را به پاسخ دادن تشویق کرد. در همین ارتباط علیرضا زالی، رئیس کل سازمان نظام پزشکی ایران گفته است که «درآمد بالای پزشکی سرابی بیش نیست»!

مقایسه درآمد پزشکان متخصص در آمریکا و اروپا

مطلع شدن از درآمد پزشکان غربی اصلاً کار دشواری نیست؛ زیرا سازمان‌های مسئول در این کشورها درآمد سالانه پزشکان در رشته‌های مختلف را برای اطلاع عموم اعلام می‌کنند. شفاف بودن درآمد این پزشکان نقش بسزایی در برنامه‌ریزی سیستم‌های بهداشتی و درمانی این کشورها داشته و نسبت این درآمد به درآمد سایر قشرهای شاغل در سیستم بهداشتی درمانی نظیر پرستاران و همچنین نسبت به سایر گروه‌های کاری در این کشورها به عنوان یک معیار برای عدالت اجتماعی محسوب می‌شود.

نسبت درآمد پزشکان نسبت به سایر قشرهای جامعه در کشورهای سوسیالیستی نظیر آلمان و سوئد (منظور از سوسیالیستی سیستم اقتصادی این کشورهاست) در مقایسه با کشورهای کاپیتالیستی (سرمایه‌داری مطلق) نظیر آمریکا معمولاً کمتر است. نکته جالب اینکه درآمد پزشکان در کشور ما چندین برابر کشورهای سرمایه‌داری است در حالی که درآمد قشرهای حقوق بگیر در ایران، از جمله کارگران خیلی خیلی کمتر از آن کشورهاست.

براساس گزارش اداره کار ایالات متحده که در ۲۵ مارس ۲۰۱۵ (۵ فروردین‌ماه ۱۳۹٤) منتشر شد، متوسط درآمد سالانه یک جراح در ایالات متحده ۲٤۰ هزار و ٤۰۰ دلار است که معادل حدود ٦٥ میلیون تومان درآمد ماهانه می‌شود. در همین گزارش درآمد سالانه یک متخصص داخلی ۱۹۰ هزار و ۵۳۰ دلار گزارش شده است که معادل حدود ۵۱ میلیون تومان ماهانه می‌شود.

درآمد متوسط سالانه برای پرستاران آمریکایی ٦۹ هزار و ۷۹۰ دلار در سال است که معادل حدود ۱۹ میلیون تومان درآمد ماهانه برای این گروه است. حقوق متوسط برای تمامی مشاغل در ایالات متحده ٤۷ هزار و ۲۳۰ دلار در سال است که معادل درآمد ماهانه حدود ۱۳ میلیون تومان می‌شود. بالاترین درآمد در ایالات متحده متعلق به مدیران ارشد، پزشکان و روانپزشکان و کارمندان شاغل در شرکت‌های نفتی بوده است.

درآمد پزشکان در اروپا

براساس آخرین گزارش فدراسیون پزشکان اروپا در سال ۲۰۱٤ حداکثر درآمد پزشکان شاغل در بیمارستان‌های فرانسه بین ٤ هزار و ۵۰۰ تا ۷ هزار و ۹۰۰ یورو (۱۲ تا ۲۵ میلیون تومان)، در ایتالیا بین ٤ هزار و ۵۰۰ تا ۱۲ هزار (۱۲ تا ٤۲ میلیون تومان)، در دانمارک بین ۸ هزار و ۳۰۰ تا ۱۳ هزار و ۳۰۰ (۲۹ تا ٤٦ میلیون تومان) و در اسپانیا بین ۲ هزار و ٤۰۰ تا ٤ هزار و ۳۰۰ یورو (۸/۵ تا ۱۵ میلیون تومان) است.

همچنین متوسط درآمد سالانه دستیاران پزشکی در آمریکا ۵۵ هزار و ۳۰۰ دلار (حدود ۱۵ میلیون تومان ماهانه) است. درآلمان متوسط درآمد دستیاران رشته پزشکی براساس سال‌تحصیلی وی بین ٤۰ تا ٥٤ هزار یورو در سال است که معادل ماهانه ۵ میلیون و ۱۱۰ هزار تا ۵ میلیون و ۱۵۰ هزار تومان می‌شود.

درآمد پزشکان متخصص ایرانی چقدر است

متأسفانه برخلاف کشورهای اروپایی و آمریکا، هیچ آمار رسمی از درآمد متوسط و همچنین حداقل و حداکثر درآمد پزشکان متخصص در کشورمان از مراجع رسمی نظیر وزارت بهداشت، سازمان نظام پزشکی، وزارت کار و یا اداره آمار وجود ندارد. اگرچه برای پاسخ صریح و روشن به این سؤال که درآمد متخصصان ایرانی نسبت به پزشکان سایر کشورها در چه سطحی است نیاز به شفاف‌سازی در این زمینه است ولی سعی کردیم تا با استفاده از شواهد نسبتاً متقن موجود، میزان درآمد متخصصان ایرانی را تخمین بزنیم.

کارانه پزشکان

ارقام متفاوتی از سوی دست‌اندرکاران و صاحبنظران در خصوص کارانه پزشکان متخصص در بیمارستان‌های مختلف گزارش شده است. حسن غفوری‌فرد، وزیر و نماینده سابق مجلس بیان کرده که «مدیر یکی از بیمارستان‌ها خودش به من گفت که من فقط ٤٥ میلیون تومان کارانه می‌گیرم».

ایرج خسرونیا، رئیس جامعه پزشکان متخصص داخلی ایران نیز بیشترین کارانه‌ها را مربوط به جراحان قلب و مغز و اعصاب دانست که می‌تواند ماهانه تا ۷۰ میلیون تومان هم برسد. در مقابل این رقم‌ها، معاون درمان وزارت بهداشت در خردادماه ۱۳۹۳ اعلام کرد که استادان دانشگاه که مطب ندارند و تمام‌وقت در بخش دولتی کار می‌کنند کارانه زیر ۱۰ میلیون تومان می‌گیرند در سال ۱۳۹۲ حسن طریقت‌منفرد، وزیر سابق بهداشت اعلام کرد که درآمد کارکرد پزشکان در بخش دولتی برای ۱۵۰ ساعت کار ماهانه ۳٤ میلیون تومان است.

زیرمیزی

به‌رغم اینکه دریافت زیرمیزی توسط برخی از پزشکان متخصص سال‌هاست رواج دارد اما هیچ وقت آمار دقیق از میزان این دریافت‌ها گزارش نشده است. این در حالی بود که سید حسن هاشمی، وزیر بهداشت زیرمیزی را در فروردین‌ماه ۱۳۹۳ حدود ۷ تا ۱۰ هزار میلیارد تومان اعلام کرد (مبلغی حدود ۳ برابر میزان اختلاس معروف ۳ هزار میلیاردی). با تکیه بر تخمین ایرج ندیمی، نماینده مردم لاهیجان و سیاهکل در مجلس مبنی بر وجود یک گروه ۳ هزار نفری مالیات گریز در بین پزشکان، اگر این رقم را که چیزی حدود ۲/۵ میلیارد یورو و ۳ میلیارد دلار است بین این تعداد پزشک تقسیم کنیم به درآمد ماهانه بین ۱۹٤ تا ۲۷۸ میلیون تومان فقط از طریق دریافت زیرمیزی می‌رسیم. به طبع هرچه تعداد پزشکان زیرمیزی‌بگیر بیشتر باشد این ارقام کمتر می‌شود.

متأسفانه برخلاف کشورهای اروپایی و آمریکا، هیچ آمار رسمی از درآمد متوسط و همچنین حداقل و حداکثر درآمد پزشکان متخصص در کشورمان از مراجع رسمی نظیر وزارت بهداشت، سازمان نظام پزشکی، وزارت کار و یا اداره آمار وجود ندارد

حقوق پایه ماهانه

بسیاری از پزشکان متخصص که در دانشگاه‌ها و یا سایر سازمان‌های دولتی یا غیردولتی نظیر سازمان تأمین اجتماعی کار می‌کنند حقوق ماهانه چند میلیونی براساس سابقه کار و رده علمی دریافت می‌کنند. این ارقام به کارانه اضافه شده و به عنوان دستمزد نهایی پرداخت می‌شود. ارقام این دستمزدها نیز به طور شفاف در دسترس نیست.

درآمد مطب و کلینیک‌های خصوصی

در این مطب‌ها معمولاً تعداد زیادی بیمار ویزیت می‌شوند که علاوه بر حق ویزیت در بسیاری از این مطب‌ها درآمدزایی از طریق انجام آزمایشاتی نظیر نوار قلب، نوار مغز، سونوگرافی و... نیز صورت می‌گیرد.

متأسفانه بررسی‌های انجام شده نشان می‌دهد که از درآمد متوسط مطب‌ها و کلینیک‌ها نیز هیچ‌گاه گزارش شفافی منتشر نشده است.

با توجه به نکاتی که عنوان شد، تخمین درآمد نهایی یک پزشک متخصص در ایران به دلیل منابع متعدد درآمد و شفاف نبودن، غیرممکن است.

ایرج خسرونیا در مصاحبه‌ای، بیشترین درآمد را متعلق به جراحان مغز و اعصاب دانست که بین ۲۰۰ تا ۳۰۰ میلیون تومان در ماه است. ایرج ندیمی، نماینده مجلس به وجود دست‌کم ۳۰۰ پزشک با درآمد ماهانه یک میلیارد تومان اشاره کرد.

پزشکان متخصصی که درآمدشان شامل کارانه، حقوق پایه، درآمد مطب و زیرمیزی می‌شود قطعاً چندین برابر متخصصان اروپایی و امریکایی درآمد دارند. نبود عدالت در پرداخت بین پزشکان و سایر کادر درمانی و همچنین دستیاران پزشکی حتی با اطلاعات داده شده توسط نظام پزشکی و وزارت بهداشت، کاملاً مشهود است.

در تمامی کشورهای پیشرفته دنیا، درآمد پزشکان جزوی از بودجه کلی سلامت کشور محسوب می‌شود و به این دلیل است که با شفافیت بایستی هر ساله اعلام شود. در حال حاضر پاشنه آشیل طرح تحول نظام سلامت در کشور، افزایش نامتقارن تعرفه‌های پزشکی است. در شرایطی که اساساً درآمد پزشکان نامشخص است. چگونه می‌توان به دنبال عدالت در سلامت بود بدون آنکه درآمد بخش‌های مختلف سیستم بهداشتی- درمانی قبل از انجام اصلاحات مشخص شده باشد؟ مهمترین قدم می‌تواند شفاف‌سازی درآمد تمامی گروه‌های شاغل در سیستم بهداشتی- درمانی از جمله پزشکان متخصص باشد، کاری که به گفته حسن طریقت‌منفرد، وزیر سابق بهداشت، سازمان نظام پزشکی مایل به انجام آن نیست.

اکنون این سؤال مطرح است در شرایطی که درآمد یک کارمند یا کارگر ایرانی به طور متوسط حتی یک‌پنجم درآمد همتای آمریکایی و اروپایی خودش نیست، چه طور درآمد یک پزشک متخصص ایرانی بین ۵ تا ۱۰ برابر همتای اروپایی و آمریکایی اوست؟ مگر نه اینکه قشرهای دیگر جامعه از جمله حقوق‌بگیران باید دستمزدهای کلان پزشکان را بپردازند؟ مسئول این عدم تناسب حیرت‌انگیز و این شکاف بزرگ درآمدی کیست؟

دانشگاه

برگزاری آزمون‌ارشد آزاد در روزهای هفتم تا نهم خرداد

معاون سنجش و پذیرش دانشگاه آزاد گفت: آزمون کارشناسی‌ارشد در روزهای هفتم تا نهم‌خرداد ماه سال‌جاری برگزار خواهد شد.

به گزارش ایسنا، مجتبی علوی‌فاضل با اعلام این خبر گفت: آزمون سراسری کارشناسی ارشد دانشگاه آزاداسلامی درروزهای پنجشنبه، جمعه و شنبه مورخ هفتم، هشتم ونهم‌خردادماه سال‌جاری طبق برنامه اعلام شده قبلی برگزار خواهدشد.

به گزارش روابط‌عمومی معاونت سنجش و پذیرش دانشگاه آزاد، علوی فاضل در پایان به داوطلبان توصیه‌کرد: درصورتیکه هر داوطلبی با سوال یا ابهامی مواجه شد به روابط عمومی معاونت سنجش و پذیرش مراجعه کرده یا سؤالهای خود را از طریق سایت www.azmoon.org مطرح تا کارشناسان در اسرع وقت به آنها پاسخ گویند. بنابراین تأکیدمی‌شود که داوطلبان به منابع غیررسمی اطمینان نکرده و مبنای دسترسی خود به اطلاعات را صرفاً روابط عمومی معاونت سنجش و پذیرش قراردهند.

نکته

بیمه دندانپزشکی برای افراد زیر ١٤ سال

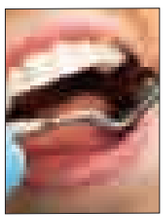

برای نخستین‌بار خدمات دندانپزشکی برای افراد زیر ١٤ سال تحت پوشش بیمه سازمان سلامت ایران قرارگرفت.

به گزارش فارس، سازمان بیمه سلامت ایرانیان با اعلام این خبر افزود: از این پس خدمات دندانپزشکی در قالب آموزش، پیشگیری، فلورایددرمانی، جرم‌گیری و پرکردن دندان در تعهدات بسته خدمات بیمه سلامت قرار دارد.

انوشیروان محسنی بندپی همچنین گفت: جراحی تعویض مفصل و نیز واکسن پنتاوالان هم زیر پوشش بیمه‌ای سازمان بیمه سلامت ایران قرار گرفته بود.

محسنی بندپی همچنین یادآور شد: لوازم و تجهیزات مصرفی بیماران خاص تالاسمی و هموفیلی تحت پوشش کامل بیمه است و حمایت بیمه‌ای از داروهای مورد نیاز بستری افراد پیوند شده کلیه، ریه و مغز استخوان تحت پوشش بیمه این سازمان قرار گرفته است.

بهداشت

آخرین وضعیت رشد ۱۲ درصدی تعرفه‌های پزشکی

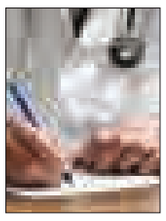

معاون درمان وزارت بهداشت، درمان و آموزش پزشکی درباره آخرین وضعیت تعرفه‌های درمان سال ۹٤ با بیان اینکه تعرفه‌ها در اسفندماه سال ۹۳ در شورای‌عالی بیمه بررسی و به هیأت وزیران ارسال شد، گفت: امیدواریم در چند روز آینده در کمیسیون اجتماعی دولت و نهایتاً در هیأت وزیران مطرح و پس از تصویب، ابلاغ شود.

محمدآقاجانی در گفت و گو با ایسنا درباره افزایش خودسرانه تعرفه‌ها در برخی بیمارستان‌ها، بیان‌کرد: هرگونه افزایش تعرفه خارج از تعرفه غیرقانونی است و تا زمانی که هیأت‌وزیران تعرفه جدید را ابلاغ نکند، ملاک عمل تعرفه‌های سال ۹۳ است و تنها آنها قانونی است. هیچ تغییری نباید در تعرفه‌ها نه در بخش دولتی، نه در بخش‌خصوصی و نه در بخش بستری یا سرپایی اتفاق افتد؛ مگر اینکه هیأت‌وزیران تعرفه جدید را تصویب و ابلاغ کند. اما تا زمانی که تعرفه جدیدی به طور رسمی ابلاغ نشده تعرفه‌های خدمات‌درمانی، تعرفه‌های فعلی است.

نیش و نوش

اعتماد: پول‌های کثیف هشدار دوباره

پول کثیف؟! داریم؟!

اطلاعات: سازمان ملل: عربستان در یمن مشغول کشتار غیرنظامیان است

خسته نباشی جوانمرد! اینکه اصلاً جای نیش ندارد!

تفاهم: بزرگترین معضل نظام بانکی رونمایی شد

همه جور رونمایی دیدیم اما این دیگه نوبرشه!

جمهوری اسلامی: واشنگتن مقصر شکست مذاکرات باشد، نظام تحریم‌ها فرومی‌پاشد

خوب یکی دیگه رو مقصر کنید که نظام تحریم‌ها حفظ شه!

جام جم: موانع کاهش نرخ سود بانک‌ها

مگه سود بانک‌ها موانع هم داره!

سیاست روز: سیاست روز سناریوهای خوش‌بینانه و بدبینانه بودجه را بررسی می‌کند: ۲ سقف برای یک بودجه

بودجه وضعش خوبه‌ها! دو تا سقف داره! خیلیا برا یکیش موندن!

رئیس‌جمهور: فساد با دستگیری و زندان از بین نمی‌رود

آره موافقم! بهترین راهش همون فرار از مرزهاست!

شهروند: شکایت از درد یارانه‌ها

یارانه که درد نداره فقط صف داره!

قانون: با وجود تأکید مسئولان در زمینه ثبات قیمت خودرو، روی پله صعود

خودرو، صعود از روی پله، چه هیجانی!

مردم‌سالاری: طرح استانی شدن انتخابات و افزایش تعداد نمایندگان

این هم راهکار برای تمیز شدن پول‌های کثیف!

همشهری: ایران، روسیه و چین پیمان دفاعی می‌بندند

مهم پیمانه که بستن!

دنیای اقتصاد :صدام دوم هم کشته شد

نکنه صدام اول کشتش؟!

کسب و کار: توقف کامیون‌های هندوانه پشت مرز ترانزیتی

اگه به شرط چاقوه، بریم مرز ترانزیتی!

خبر

وضعیت آمار ازدواج در کشور

مدیرکل اطلاعات آمار و جمعیت و مهاجرت سازمان ثبت‌احوال ضمن تحلیل آمار ازدواج در کشور، از افزایش میانگین سنی ازدواج و همچنین تأخیر در ازدواج جوانان خبر داد.

به گزارش مهر، علی‌اکبر محزون با تحلیل آمار وقایع‌حیاتی ازدواج گفت: بر اساس تحلیل و بررسی‌های انجام‌شده در سال گذشته ٧٢٤ هزار و ٣٤٥ مورد ازدواج انجام‌شده است که از این تعداد ٦٠٧ هزار و ٤١٠ مورد در مناطق شهری و ١١٦ هزار و ٩٣٥ مورد در نقاط روستایی رخ داده است. وی به تحلیل آمار ازدواج‌های انجام شده در ماه و شبانه‌روز پرداخت و گفت: اطلاعات موجود نشان می‌دهد که در هر ماه ٦٠ هزار و ٣٦٢ و در هر شبانه‌روز هزار و ٩٨٥ مورد و در هر ساعت نیز ٨٣ ازدواج به ثبت رسیده است.

مدیرکل اطلاعات آمار و جمعیت ثبت احوال به مقایسه این آمارها نسبت به سال گذشته اشاره‌کرد و افزود: آمارها کاهش منفی ٦/٥ درصدی را نشان می‌دهد که البته از سال ٩٠ شاهد رشد منفی ازدواج در کشور بوده‌ایم. به طوری‌که در سال ٩٠ منفی ١/٩درصد، در سال ٩١ منفی ٥/١ درصد و در سال ٩٢ نیز با کاهش منفی ٦/٧درصدی مواجه بوده‌ایم.

محزون به استان‌هایی که بیشترین نرخ ثبت ازدواج را داشته‌اند اشاره‌کرد و گفت: استان‌های کردستان با ١٢/٥ درصد، اردبیل با ١٢/٣ درصد و زنجان با ١١/٨ درصد بیشترین ثبت ازدواج را داشته‌اند و از سوی دیگر استان‌های البرز با ٦/٩، تهران با ٧ و کرمان با ٧/٧درصد کمترین نرخ ثبت ازدواج را به خود اختصاص داده است.

به گفته وی، این آمارها به ازای هر هزار ازدواج به ثبت رسیده است.

محزون گفت: نرخ ازدواج به ازای هر هزار نفر در سال ٩٢، ١٠/١درصد بوده که در سال گذشته به ٩/٣درصد کاهش پیدا کرده است.

این مقام مسئول در سازمان ثبت احوال در مورد گروه‌سنی ازدواج مردان نیز گفت: بیشترین گروه سنی مردان ٢٥ تا ٢٩ سال ثبت شده است بطوری‌که ٢٦٧ هزار و ٤١٦ مورد ازدواج مردان در این سن به ثبت رسیده که معادل ٣٦/٩درصد کل ازدواج‌ها می‌شود.

وی با اشاره به اینکه بیشترین ازدواج گروه سنی زنان ٢٠ تا ٢٤ سال نیز به ثبت رسیده است، گفت: ٢٢٥ هزار و ٩٢٣ واقعه ازدواج زنان در این گروه سنی نیز ثبت شده که معادل ٣١/٢ درصد کل ازدواج‌ها را شامل می‌شود.

محزون افزود: ترکیب ازدواج مردان ٢٠ تا ٢٤ سال با زنان ١٥ تا ١٩ سال بیشترین ترکیب ازدواج های انجام شده با ١٤ هزار و ٤٦١ مورد بوده که معادل ١٥/٨درصد کل ازدواج‌ها را شامل می‌شود.

مدیرکل اطلاعات آمار و جمعیت ثبت احوال گفت: میانگین سنی ازدواج مردان ٢٨/١ و زنان ٢٣/٥درصدبوده که مردان ٢٧/٨و زنان ٢٣/١ نسبت به سال قبل آن افزایش داشته است.

وی به تأخیر ازدواج بالای سن متعارف زنان و مردان نیز اشاره‌کرد و افزود: ١٠/٤ درصد ازدواج های مردان بالای سن متعارف ازدواج انجام شده که نسبت به سال قبل ٩/٤ درصدافزایش داشته و همچنین سن متعارف ازدواج زنان نیز نسبت به سال قبل آن که ١٢/٥ درصد بوده به ١٤/٥ درصد افزایش پیدا کرده است.

به گفته محزون، در مجموع تحلیل‌های انجام شده نشان می‌دهد که هم میانگین سنی و هم تأخیر ازدواج بالای سن متعارف نسبت به سال قبل آن از افزایش داشته است.

پیام تاریخ، تمدن و فرهنگ مادستان
The Message Of Madestan's History & Civilization & Culture
روزنامه همدان پیام
۱۰
یکشنبه ● ۳۰ فروردین‌ماه ۱۳۹۴ ● شماره ۲۳۳۰
اقتصاد
eghtesad@hamedanpayam.com

زمین ساخت ۲۰ هزار مسکن اجتماعی در سال ۹۴ تأمین شد

در نخستین سال ۲۰ هزار مسکن اجتماعی برای گروه‌های هدف ساخته می‌شـود، زمین مورد نیاز این واحدها تأمین شده و واحدهای طرح مسکن اجتماعی هم استیجاری خواهد بود و هم ملکی.
معاون امور مسـکن و سـاختمان وزیر راه‌وشهرسازی اظهار کرد: براساس برنامه سالانه ۱۲۵ هزار مسکن اجتماعی و در طول ٦ سال ۷۵۰ هزار مسکن ساخته می‌شود.
حامد مظاهریان در گفت‌وگو با تسـنیم، با بیان اینکه با آغاز ساخت مسکن اجتماعی در نخستین سـال ۲۰ هزار واحد به نتیجه می‌رسد، تصریح کرد: سـال بعد میزان ساخت‌وساز جبران می‌شـود، زیرا مقدمات آغاز ساخت مسکن اجتماعی (انتخاب زمین و...) زمانبر است.
وی با بیان اینکه حداقل ۲۰ هزار واحد در سال نخست به نتیجه می‌رسد در پاسـخ به این پرسش که زمین مسکن اجتماعی مشخص شده است، افزود: ممکن اسـت پروسه تأمین زمین زمانبر شود اما با این حال فکر می‌کنم ۲۰ هزار مسکن اجتماعی ساخته خواهد شد.
معاون امور مسـکن و ساختمان یادآور شـد: بهترین گروه‌های هدف قابل شناسـایی توسط وزارت تعاون مشخص می‌شـود و زمین مورد نیاز برای سـاخت مسکن اجتماعی نیز از سوی وزارت راه‌وشهرسازی تأمین خواهد کرد.
مظاهریان در پاسـخ به این پرسـش که مسـکن اجتماعی ملکی است یا اجاره‌ای، گفت: مفهوم این مسـکن‌ها بیشتر استیجاری است، در طرح کلی هم شامل استیجاری است هم ملکی.
وی با بیان اینکه مسـکن اجتماعی ترکیبی از واحدهای استیجاری و ملکی است، افزود: واحدهای ۲۰ هزار مسکن اجتماعی نیز ترکیبی از این ۲ خواهد بود.

خبـر

پیش‌بینی معافیت مالیاتی برای شهرک‌های صنعتی

برای واحدهای مسـتقر در شـهرک‌های صنعتی واقع در شعاع ۳۰ کیلومتری شهرها معافیت‌های مالیاتی در نظر گرفته شده است.
معـاون وزیر صنعت، معدن و تجارت با اشـاره بـه تصویب قانون حمایت از تولید در مجلـس، گفت: بحث قانون حمایت از تولید را مجلس شـورای اسـلامی تصویب کرده که در آن موارد خوبی برای حمایـت از صنعتگران و تولید نظیر معافیت‌هـای مالیاتی پیش‌بینی شـده است. به گزارش مهر، سید محمدعلی سیدابریشمی با اشاره به این موضوع که در ایجاد زیرساخت‌های مناسب شهرک‌های صنعتی به دنبال کیفی‌سـازی و تأمین زیرسـاخت‌ها هستیم، گفت: براساس مصوبه مجلس شـورای اسلامی و برنامه‌ریزی سـازمان مدیریت و برنامه‌ریزی، خدمات زیربنایی تا در شهرک‌ها آمده که امید است نیاز واحدهای صنعتی به صورت کیفی مثل جاده دسترسی، آب، برق، گاز، سیستم فاضلاب و... تأمین شـود. مدیرعامل سازمان صنایع کوچک و شـهرک‌های صنعتی ایران گفت: با تصفیـه فاضلاب صرفه‌جویی بسیاری در زمینه آب واحدهای صنعتی انجام می‌شود.
وی افزود: چنانچه آب شـبکه فاضلاب تصفیه شـود می‌توان برای مصارفی چون آبیاری فضای سـبز موجود در شهرک‌های صنعتی از آن اسـتفاده کرد تا از این طریق صرفه‌جویی بسـیاری در زمینه آب واحدهای صنعتی انجام شود.

طلا و ارز

طلاوارز	
هر گرم طلای ۱۸ عیار	۹۸ هزار و ۸۱۱ تومان
هر مثقال طلا	۴۲۸ هزار تومان
اونس جهانی	هزار و ۲۰۴ دلار و۳۰ سنت
سکه تمام طرح جدید	۹۶۴ هزار و ۵۰۰ تومان
سکه تمام طرح قدیم	۹۶۳ هزار و ۵۰۰ تومان
نیم سکه	۵۰۹ هزار و ۵۰۰ تومان
ربع سکه	۲۷۹ هزار و ۵۰۰ تومان
یک گرمی	۱۸۹ هزار تومان
دلار آمریکا	۳ هزار و۳۳۴ تومان
یورو	۳ هزار و۶۲۷ تومان

الگوی کشت برای استان تدوین شود

در حـال حاضر مصرف آب در کشـت سیب‌زمینی بین ۱۰ تا ۱۲ هزار متر مکعب در هر هکتار اسـت که می‌توان با روی آوردن به کشت تیپ، میزان مصرف آب را به ٤ هزار متر مکعب در هکتار کاهش داد.
کشـاورزان در صورت حمایت مسـئولان می‌توانند در هـر هکتار ٦ هزار متر مکعب آب صرفه‌جویـی کنند کـه در حال حاضر مشکل بزرگ کشـاورزی در استان نداشتن برنامه و الگوی کشت است.
مسئول خانه کشـاورز همدان با بیان اینکه کشت سـیب‌زمینی در استان باید محدود و مشخص باشد، گفت: کشاورزان باید خود نیز بـه فکر چاره‌جویی بـرای حل معضل کم‌آبی باشـند و هر ۲۰ هکتار کشت آبی را به ۱۰ تا ۱۲ هکتار کاهش بدهند.
ابوالقاسم سوزنچی در گفت‌وگو با فارس، با بیان اینکه حمایت‌های دولتی در راه کاهش مصـرف آب کافی نیسـت، تصریح کرد: برنامه‌هایی مانند تبدیل زراعت به باغداری که مصرف آب را به یک‌پنجم می‌رساند در دستور کار است که باید انجام شود.
وی در پاسخ به این سؤال که آیا سیب‌زمینی در شهرسـتان بهار با کود شیمیایی به‌ویژه نیترات بیش از حد استاندارد به عمل می‌آید، ادامه داد: نمی‌توانم این ادعا را قبول کنم اما بنابر تجربه نمی‌توان تولید تناژ بالای ۵۰ تا ٦۰ تن سیب‌زمینی را طبیعی دانست و تأیید کرد؛ زیرا این مقدار در زمین‌های فرسـوده نشانه خوبی نیست.
سـوزنچی خاطرنشان کرد: مسـئولان برای انتخاب کشـاورز نمونه علاوه بر اینکه میزان تولید را باید در نظر بگیرند کیفیت محصول را نیز در آزمایشـگاه بررسی کرده و آیتم‌های مهم را در انتخاب کشاورزان نمونه لحاظ کنند.
وی با تأکید بر اینکه صادرات سـیب‌زمینی باید با گواهی بهداشـت انجام شود، گفت: متأسفانه در حال حاضر کیفیت سیب‌زمینی در آزمایشگاه‌ها بررسی نمی‌شود.
نماینده کشاورزان اسـتان همدان در خانه کشـاورز با بیان اینکه از ریاست کمیسیون کشاورزی و آب اتاق بازرگانی، حدود ٤ ماه پیش استعفا کرده است، اظهار کرد: به دلیل اینکه مسـئولان اتاق در دوره قبل همکاری نداشتند، استعفا کردم.
وی با اشـاره به اینکه در دوره جدید هیأت رئیسه اتاق بار دیگر باید انتخابات برای رئیس کمیسیون کشاورزی انجام شود، افزود: ممکن اسـت در دور جدید بتوانیم با اعضای هیأت رئیسـه برای همکاری مجدد به توافق دست بیابیم. سـوزنچی به بارش باران در نوروز نیز اشاره کرد و ادامه داد: این بارش کشاورزان را شاد کرد اما نباید به آن دل بست به همین دلیل هر کشاورز باید ۲۰ هکتار زمین آبی را به ۱۰ تا ۱۲ هکتار کاهش بدهد.
وی با تأکید بر اینکه کشـاورزان باید به فکر چاره باشند، تصریح کرد: در حال حاضر روند نصب کنتور هوشمند در استان مطلوب نیست، در حالی که تنها راهکار حل معضل آب است.
رئیس اسبق کمیسیون کشاورزی اتاق بازرگانی همدان خاطرنشان کرد: براساس قانون ظرف ۳ سال، تمام چاه‌های کشاورزی باید به کنتور هوشمند مجهز شوند و شرکت آب با هزینه خودش آنهـا را نصب و به طور اقسـاط از کشاورزان باز پس بگیرد.
وی بـا تأکید بر اینکه باید هرچه سـریع‌تر الگوی کشـت اسـتان تدوین شود، گفت: باید کشـت سیب‌زمینی در استان محدود و مشخص شـود؛ زیرا امروز به دلیل ارزانی این محصول، بسـیاری از افراد به کشت آن علاقمند هستند.
سـوزنچی اظهار کرد: جهاد کشاورزی باید خرید تضمینی سیب‌زمینی را از کشاورزانی که توصیه‌هـای آن را به کار می‌بندند انجام دهد و دست واسطه‌ها را کوتاه کند.
مسئول خانه کشاورز استان همدان در پایان با بیان اینکه کشت در استان باید به صورت عمودی توسـعه یابد، گفـت: باید مانع از توسعه افقی کشت شد و با همین میزان آب، مقدار محصول را افزایش داد.

تفاهم بانک‌ها بر سود سپرده یکساله ۲۰درصد اجرا پس از تصویب شورای پول و اعتبار

مدیران عامل بانک‌های دولتی و خصوصی در نشسـت صبح دیروز خود که در محـل بانک تجارت انجام گرفت، برای کاهش سـود بانکی به تفاهم رسـیدند و بنا شـد در صورت تصویب شـورای پول و اعتبار نرخ سـود سپرده و تسهیلات از ۱۵ اردیبهشت‌ماه تغییر کند.
عبدالناصر همتی، مدیرعامل بانک ملی ایران و رئیس شورای هماهنگی بانک‌ها به نیابت از بانک‌های دولتی و خصوصی اعلام کرد: مدیران عامـل بانک‌های دولتی و خصوصی در نشسـت صبح دیروز خود که در محل بانک تجارت انجام شد برای کاهش سود بانکی به تفاهم رسیدند.
وی تصریـح کرد: با توجه به کاهـش نرخ تورم و تأکیدات ریاست جمهور و دیدگاه‌ها و نظرات وزیر امور اقتصادی و دارایی و رئیس کل بانک مرکزی مدیران بانک‌ها دیروز توافق کردند در نخسـتین مرحله سـود علی‌الحساب سپرده‌های یکسـاله را به ۲۰ درصد کاهش داده و سـود تسـهیلات مشارکتی رایج بانک‌ها را بسته به نوع فعالیت ۲ تا ۳ درصد کاهش دهند.
به گفته همتی در این جلسـه مقرر شـد در صورت تأیید بانک مرکزی و شـورای پول و اعتبار این پیشـنهاد از ۱۵ اردیبهشت‌ماه سال جاری عملیاتی شود.
وی افزود: در این جلسه پیشنهادات بانک‌ها در مورد الزامات تثبیت و عملیاتی شدن نرخ‌های جدید که طی نامه‌ای به بانک مرکزی اعلام خواهد شـد مورد نظر مسئولان بانک مرکزی و شـورای پول و اعتبار قرار گرفته و جهت تعادل عرضه و تقاضای پول در بازار لحاظ شود تا زمینه کاهش مرحله بعدی نرخ سود نیز مهیا شود.
به گزارش تسنیم، پس از آنکه رقابت بانکی‌ها برای نرخ سود بانکی از زمستان سـال ۹۲ شدت گرفت، به خواست بانک مرکزی بانکداران توافق‌نامه‌ای را در ماه‌های نخسـت سال ۹۳ امضا کردند که براساس آن، نرخ سود بانکی از نرخ‌های نجومی بازار رقابتی کمتر می‌شد.
البته شورای پول و اعتبار چند وقت بعد این توافق‌نامه را به صورت دستورالعمل مشخص به تصویب رساند و بانکی‌ها را ملزم کرد از نرخ واحدی در سیستم بانکی تبعیت کنند؛ اما به اذعان مسئولان ارشد نظام بانکی و با استناد به گزارش‌های میدانی می‌توان گفت که حتی دستور شورای پول و اعتبار هم کارساز نشد و بانکی‌ها به نرخ واحد پایبند نبودند.
براسـاس این گزارش، شـورای پول و اعتبار در تیرماه ۹۳ مصوب کرده بود که شـورا با توجه به تفاهم به عمل آمده توسـط بانک‌ها و مؤسسـات اعتباری و بانـک مرکزی در مورخ ۸ اردیبهشـت‌ماه ۹۳ در مورد نرخ سود علی‌الحساب سـپرده‌های بانکی، با اعمال نرخ‌های مورد تفاهم (حداکثر ۲۲ درصد برای سپرده‌های یکساله) سود علی‌الحساب موافقت کرد.
همچنین طبق مصوبه شورای پول واعتبار، حداکثر نرخ سود تسهیلات عقود غیرمشـارکتی بانک‌ها و مؤسسات اعتباری معادل ۲۲ درصد تعیین شـد. حداقل نرخ سود مورد انتظار عقود مشارکتی هنگام عقد قرارداد بین بانک‌ها و مؤسسات اعتباری و مشتری معادل ۲۱ درصد تعیین شد.
همخوانی نداشـتن نرخ سـود با تورم نکته دیگری بود که موجب شد کماکان نرخ سود در صدر اتفاقات حوزه بانکی باشد؛ زیرا نرخ سـود بانکی که پیش از این با این استدلال که سود بانک باید با تورم همخوانی داشته باشد دستخوش نوسانات صعودی شده بود در ماه‌هایی که تورم مدار نزولی را پیش گرفته بود، تغییر نکرد.
کاهش نرخ سود بانکی متناسب با کاهش تورم از ماه‌های قبل توسط برخی مسـئولان و اقتصاددانان مطرح شده بود و در نهایت رئیس جمهور هم به شورای پول و اعتبار تکلیف کرد همگام شدن نرخ سود با کاهش تورم را آرام آرام انجام دهد.

بهای مسکن در ایران ۱۰ برابر درآمد سالانه خانوار

در حالی هزینه خرید مسکن در ایران به ۱۰ برابر درآمد سـالانه خانوار افزایش یافته اسـت که این نسبت در بیشتر کشورها تا ۵ برابر درآمد خانوار محاسبه می‌شود.
عقیده مشاور وزیر راه‌وشهرسازی در گفت‌وگو با تابناک، دلیل این اتفاق را تقاضای سوداگرانه در سال‌های اخیر دانست.
حسـین عبده‌تبریزی توضیح داد: مردم در سال‌های گذشته یعنی در دوره رونق، به مسـکن و اتومبیل به دید سـرمایه نگاه می‌کردند، به همین دلیل مسکن از یک کالای مصرفی به یک کالای سرمایه‌ای تبدیل شده بود. این مسأله موجب ایجاد تقاضایی سوداگرانه و در نتیجه قیمت‌هایی کاذب در بازار مسکن می‌شد.
وی در این شرایط به دولت توصیه می‌کند به جای ساخت مسـکن ارزان به سمت خروج از رکود برود. مسکن برای افرادی که مصرف‌کننده واقعی هستند یک کالای سرمایه‌ای بادوام است ولی مشکل وقتی ایجاد می‌شود که افرادی غیر از مصرف‌کننده به مسـکن به چشم کالایی برای پس‌انداز نگاه می‌کنند.

بورس

چرا نفس بورس به شماره افتاد؟

دخالت حقوقی‌های بازار در روزهای اولیه انتشار بیانیه هسته‌ای و شتابزدگی در تصمیم‌گیری، موجب متوقف‌شدن روند رشد بورس و خدشه‌دار شدن اعتماد سرمایه‌گذاران شد.
یک فعال بازار سـرمایه نسبت به عملکرد نهاد ناظر بازارسرمایه انتقاد کرد و گفت: تکاپوی سازمان بورس و حقوقی‌های بازار در روزهای اولیـه پس از بیانیه لوزان و عجلـه بی‌رویه برای کنترل بازار، موجب جلوگیری از ادامه روند مثبت بورس شد.
عظیم ثابت مدیر عملیات بازارگردانی تأمین سـرمایه آرمان در گفت و گو با ایسـنا افزود:از آنجایی که روند بازار سرمایه در ۱۵ماه گذشته نزولی بوده و بسـیاری از سرمایه‌گذاران زیان‌های ۲۰ تا ۵۰ درصدی متحمل شـده بودند، بازار سـرمایه هنوز جا داشت تا با خوش‌بینی ناشـی از توافق‌هسـته ای با رشد مواجه شـود، اما متأسفانه سازمان بورس به همراه حقوقی‌ها و سـازمان خصوصی‌سازی در روند بازار سـرمایه دخالت کرده و خیلی زود روند بـازار را تغییر دادند. به این ترتیب شـتاب‌زدگی در تصمیم‌گیری، به جای اسـتفاده از فرصت، فرصت‌سوزی و دلزدگی از بازار ایجاد کرد.
وی در ادامه گفت: وجود خوشبینی بیش از حد مسئولان موجب شد تا جلوی رشد بورس را گرفته و به اصطلاح بازار را منطقی‌کنند، این در حالی اسـت که نهاد ناظر نباید در روند بازار دخالت کرده و تنها باید درشفاف‌شدن بازار و استفاده‌نکردن از رانت نظارت کند نه اینکه به محض مثبت شدن بازار، برای جلوگیری از شتاب بورس و رسیدن به تعادل عجله کند.

وزن‌دهی بیش از حد بازار به مسائل‌سیاسی

ثابت با بیان اینکه نگرانی از پرونده سیاسـی همچنان در بازار سرمایه وجود دارد، بیان‌کرد: بازار سـرمایه بیش از حد به مسائل سیاسی وزن می‌دهـد و با توجه بـه اینکه در فصل برگزاری مجامـع قرار داریم سـرمایه‌گذاران می‌توانند دید خود را بلندمدت کنند زیرا هنوز قیمت سهام شرکت‌ها رشد چندانی نکرده و سهامداران می‌توانند برای رفتن به مجمع و گرفتن سود برنامه‌ریزی کنند.
وی اضافه‌کـرد: علاوه بر اینکه خبرهای مثبتی از کاهش نرخ سـود سـپرده‌بانکی و لایحه خـروج غیرتورمی از رکود در راه اسـت و بازارهای موازی با ثبات نسبی مواجه شده و نگرانی قابل ملاحظه‌ای بازار را تهدید نمی‌کند، اما بدبینی و وزن‌دهی زیاد به شایعات موجب شده تا بازار شادابی لازم را نداشته باشد.

نباید عرضه‌ها موجب ترس شود

مدیر عملیات بازارگردانی تأمین سرمایه آرمان بیان‌کرد:بنابراین برای بهتر شدن شـرایط باید نظارت‌ها نظامند شده و شرکت‌های حقوقی بـرای منافع خود بازار را خراب نکننـد ، همچنین نباید عرضه‌ها در بازار ترس ایجادکند، زیرا عرضه‌های زیاد برای خریداران یک علامت است و یکی از دلایلی که بازار به سمت خرید نمی‌رود این است که به محض مثبت شدن بازار، با عرضه‌های سنگین جلوی آن گرفته می‌شود.
به گفته وی، منافع شـخصی و گروهی از سـوی برخی سـازمان‌ها و ارگان‌ها دلیل بروز این رفتار اسـت، زیـرا آنها توجه نمی‌کنند که بازارسـرمایه محل کسب درآمد اسـت و باید خویشتن‌داری کرده و به نفع بازار سـرمایه حرکت‌کنند. این در حالی است که همواره مردم را به سـرمایه‌گذاری در بورس و آوردن پول به بازار تشویق می‌کنند، اما زمانی‌که بورس به صورت مداوم گرفتار کاهش قیمت‌ها می‌شـود طبیعتاً مردم از سرمایه‌گذاری ترسیده و اعتماد آنها خدشه‌دارمی‌شود.
وی خاطرنشان‌کرد:بنابراین باید اقدامهایی انجام شود تا بازار سرمایه جذاب شـده و حقوقی‌ها در مقابل عرضه‌های سنگین خود پاسخگو باشـند، زیرا منابعی که در ابتدای سال وارد بورس شد در حال خارج شـدن است و این نشـانه و علامت خوبی برای بازار نیست. این در حالی است که بازار سرمایه در فصل برگزاری مجامع باید بهترین بازار برای سـرمایه‌گذاران باشد، اما علی‌رغم اینکه اخبار مثبتی نسبت به۲ سال گذشته در بازار وجوددارد، اما عرضه‌های کوتاه‌مدت نفس بازار را گرفت و از شکل‌گیری روند مثبت بورس جلوگیری کرد.

اعتماد سرمایه‌گذاران خدشه‌دار شد

این فعال بازار سـرمایه بیان‌کرد: تا زمانیکه ابهام در بازار وجود دارد خریداران نسبت به خرید سهم اقدام نکرده و فروشندگان عرضه‌ها را زیاد می‌کنند. در حال‌حاضر اعتماد سرمایه‌گذاران به بورس خدشه‌دار شـده و بهبود آن به گذر زمان و ایجاد شوک‌هایی مانند کاهش نرخ سود سپرده‌های‌بانکی،کاهش‌نرخ نفت و اخبار مثبت سیاسی نیاز دارد تا اعتماد به بازار سرمایه برگردد.
ثابت با اشـاره به اینکه مشکل بازارسـرمایه وجود دید کوتاه مدت اسـت، تأکیدکرد:در این شرایط سـازمان بورس باید قانونگذاری و سیاسـتگذاری را مدنظر قرار دهد، زیرا در بازاری که دامنه نوسـان و حجم مبنا وجود دارد عرضه‌های سـنگین روند بازار را تحت‌تاثیر قرارمی‌دهد. وی بیان‌کرد: در شرایطی که روند نگران‌کننده‌ای در بازار سرمایه حاکم شده و شتاب پایین آمدن افزایش یافته است،همه ارگان‌ها باید بازار را از خود دانسـته و با یکدیگر همکاری‌کنند و سازمان بورس اجازه ندهد حقوقی‌ها بازار را خراب‌کنند زیرا همچنان بازار پول جذاب بوده و این جذابیت مانع از خروج سرمایه از بازار پول شده است.

همه همدلی کنند

این فعال بازارسرمایه به پیش‌بینی آینده بورس پرداخت و گفت:نسبت به آینده بازار سرمایه خوش‌بین هستم، زیرا زمان زیادی برای اصلاح بازار صرف شده و شرایط نسبت به گذشته بهبود پیدا کرده است این درحالی اسـت که باید هر چه سریعتر در خصوص کاهش نرخ سود سپرده‌های‌بانکی تصمیم‌گیری شود تا با معقول‌تر شدن نرخ سود، منابع به سمت تولید و اشتغال حرکت کند. وی با بیان اینکه سال ۱۳۹٤ قطعاً بهتر از سال ۱۳۹۳ خواهد بود، پیش‌بینی کرد که امسال زیان سهامداران بورس در سال گذشته جبران شـود زیرا بازار در شرایط خوبی قرار دارد اما باید اعتمادسازی لازم انجام بشود و همه همدلی کنند تا بازار، روزهای پر رونق خود را تجربه کند، زیرا خبرهای مثبتی در راه است که به نفع بازار سـرمایه خواهد بود و سرمایه‌گذاران برای منتفع شدن باید نگاه خود را اصلاح‌کنند.

نوبت دوم
آگـهی مناقصه عمومی یک مرحله‌ای
اداره کل پست استان همدان در نظر دارد
امور خدماتی، باربری و تأمین نیرو برای سایر موارد مورد درخواست خود را مطابق با شرایط عمومی، طرح قرارداد و مشخصات فنی از طریق مناقصه عمومی یک مرحله‌ای به بخش خصوصی واگذار نماید.
لذا نمایندگان کلیه اشخاص حقوقی که موضوع اصلی فعالیت آنها با موضوع مناقصه مطابقت داشته و دارای مجوز لازم از مراجع ذی‌صلاح می‌باشند با در دست داشتن معرفی‌نامه کتبی و فیش واریزی و رعایت شرایط و موارد ذیل به دبیرخانه کمیسیون معاملات اداره کل پست استان همدان واقع در همدان کیلومتر ۵ بلوار بسیج مراجعه و یا از طریق پایگاه ملی اطلاع‌رسانی مناقصات معاونت برنامه‌ریزی و نظارت راهبردی ریاست جمهوری به آدرس iets.mporg.ir اسناد مناقصه را دریافت نمایند.
۱-۱-مهلت دریافت اسناد مناقصه: به مدت ۷ روز از مورخه ۱۳۹۴/۰۱/۲۵ تا پایان وقت اداری روز دوشنبه مورخه ۱۳۹۴/۰۱/۳۱ می‌باشد.
۲-مهلت ارائه پاکات مناقصه: به مدت ۱۵ روز از تاریخ ۱۳۹۴/۰۲/۰۱ لغایت پایان وقت اداری روز سه‌شنبه ۱۳۹۴/۰۲/۱۵ می‌باشد.
۳- زمان بازگشایی پاکات (الف، ب، ج) روز شنبه مورخه ۱۳۹۴/۰۲/۱۹ در محل اداره کل پست استان همدان واقع در همدان کیلومتر ۵ بلوار بسیج می‌باشد.
۴- فیش خرید اسناد مناقصه: مبلغ ۵۰۰/۰۰۰ ریال به حساب ۲۱۷۴۷۷۵۶۰۱۰۰۹ نزد بانک ملت (سیبا) به نام اداره کل پست استان همدان و همچنین مبلغ ۴۵/۰۰۰ ریال به حساب ۲۱۷۴۷۷۵۶۱۲۰۰۱ بانک ملی (سیبا) به نام حساب مالیات بر ارزش افزوده اداره کل پست استان همدان واریز گردد.
۵- سپرده شرکت در مناقصه: ارائه ضمانت نامه بانکی از یکی از بانک‌ها و موسسات مالی تحت نظارت بانک مرکزی با اعتبار سه ماهه و قابل تمدید به مبلغ ۲۰/۰۰۰/۰۰۰ ریال در وجه اداره کل پست استان همدان
۶- مناقصه‌گزار در انتخاب مناسب‌ترین قیمت اختیار تام دارد.
۷- به پیشنهادهایی که فاقد لاک و مهر، ضمانت‌نامه بانکی معتبر، مهر و امضاء مجاز، مشروط و مخدوش و به پیشنهادهایی که بعد از انقضای مهلت مقرر در فراخوان واصل می‌شود مطلقاً ترتیب اثر داده نخواهد شد.
روابط عمومی اداره کل پست استان همدان

مفقودی
کارت دانشجویی نیکو توسلی‌لاین فرزند محمد به شماره شناسنامه ۰۷۷۰۰۳۳۸۱۴ رشته زمین‌شناسی مهندسی دانشگاه بوعلی‌سینا به شماره دانشجویی ۹۲۱۳۱۳۶۰۰۲ مفقود گردیده و از درجه اعتبار ساقط می‌باشد.

مفقودی
کارت دانشجویی وحید افشار فرزند هوشنگ به شماره شناسنامه ۴۰۴۰۰۰۷۳۹۵ رشته مهندسی کشاورزی- آب دانشگاه بوعلی‌سینا به شماره دانشجویی ۹۱۱۳۲۳۶۰۰۱ مفقود گردیده و از درجه اعتبار ساقط می‌باشد

مفقودی
کارت دانشجویی ساسان کریمی فرزند رستم به شماره شناسنامه ۴۹۴۰۰۸۸۷۱۵ رشته مهندسی صنایع دانشگاه بوعلی‌سینا به شماره دانشجویی ۹۱۱۲۵۰۰۰۴۱ مفقود گردیده و از درجه اعتبار ساقط می‌باشد.

ضمیمه رایگان هر روز روزنامه همدان‌پیام
نیازمندیهای صبح استان همدان
۱۰۰۰۶۰۶۶ ۳۸۲۶۴۴۳۳

پیام تاریخ، تمدن و فرهنگ مادستان
The Message Of Madestan's History & Civilization & Culture
روزنامه همدان پیام
۱۱
یکشنبه ● ۳۰ فروردین‌ماه ۱۳۹۴ ● شماره ۲۳۳۰
ورزشی
varzesh@hamedanpayam.com

میثم مصطفی‌جوکار

هدفم المپیک ۲۰۱۶ ریو است

میثم‌مصطفی‌جوکار ملی‌پوش ملایری استان در مسابقات جام‌جهانی کشتی در آمریکا روز گذشته در میان استقبال پرشور مردم ورزش‌دوست ملایر وارد این شهر شد.

جوکار که در مسابقات جام‌جهانی ۳ بار روی تشک‌رفت بسیار مقتدرانه کشتی گرفت و هر۳ کشتی خود را با اختلاف بالا برد.

قهرمان ملایری تیم‌ملی در رابطه با مسابقات جام‌جهانی گفت: خوشحالم که سال جدید را با کسب عنوان قهرمانی در جام‌جهانی آمریکا آغاز کردم و باید با حفظ آمادگی خود را برای مسابقات جهانی لاس وگاس آمریکا و المپیک ۲۰۱۶ ریو آماده‌کنم.

جوکار که سابقه حضور در المپیک‌پکن را در کارنامه خود دارد افزود: حضور در جام‌جهانی افتخاری بزرگ برایم بود و کشتی‌های قابل قبولی ارائه دادم اما برای حضور در مسابقات جهانی و انتخابی المپیک ابتدا باید از سد حریفان داخلی بگذرم.

وی افزود: در مسابقات داخلی حریفان سرسختی را پیش‌رو دارم و همه برای رسیدن به تیم‌ملی تلاش‌می‌کنند من هم پس از چند روز استراحت تمرینات خود را شروع خواهم‌کرد زیرا وقت زیادی ندارم و باید به آمادگی مطلوب برسم.

جوکار با اشاره به نتایج درخشان تیم‌ملی کشتی کشورمان در جام‌جهانی یادآور شد، رسول خادم تیم ملی را متحول کرده است و ما در تمامی مبارزات توانستیم بدون استرس حریفان را اسیر قدرت و تکنیک خود کنیم و این روند باید ادامه داشته باشد؛ وی تجربه گرانبهای خود را در اختیار کشتی‌گیران گذاشت و با انگیزه بالائی که در من ایجاد کرد موفق شدم در مسابقات آسیایی و جام‌جهانی حضور با قدرتی داشته باشم. وی افزود: موفقیت در این رقابت‌های بین‌المللی شروع خوبی برای مسابقات جهانی و المپیک است هر چند حریفان سرسختی در داخل پیش‌رو دارم و برای موفقیت باید تمام حریفان را شکست بدهم.

پیشخوان

۱

لیگ برتر استان با ۱۰ تیم برگزار می‌شود

مسابقات لیگ برتر فوتبال استان با شرکت ۱۰ تیم از دهه‌اول‌مردادماه آغاز می‌شود.

در این رقابت‌ها ۱۰ تیم فجر از نهاوند، اتحادجوان، مهر، دانشگاه آزاد و شهید امینی از همدان، ستاره سرخ و ذوالفقار از تویسرکان، ذوب‌فلزات از بهار و شهید شیرودی از لالجین حضور دارند برنده ۲ تیم شهرداری رزن و چنینی‌نام لالجین نیز تیم‌دهم را تشکیل می‌دهند.

این رقابت‌ها به‌صورت رفت و برگشت و در یک گروه برگزارمی‌شود و تیم قهرمان به رقابت‌های لیگ دسته دوم کشور راه پیدا می‌کنند.

۲

ملایری‌ها در لیگ برتر تیم ندارند

شهرستان ملایر که دومین شهر بزرگ استان محسوب می‌شود امسال در لیگ برتر فوتبال فاقد نماینده است.

این شهر که زمانی در فوتبال حرف‌های زیادی برای گفتن داشت امروز در سطح اول فوتبال استان جایگاهی ندارد. ملایری‌ها که با خیبر و استقلال سال‌ها در فوتبال استان تیم‌قدری بودند حالا با ضعف‌مسئولان و فوتبال این شهرستان روبرو شده است.

این شهر ۲ سال قبل با تیم‌شهرداری به مقام قهرمانی استان رسید اما مسئولان این تیم امتیاز آن را به شهریار واگذارکردند.

۳

شانس مجدد به رزن و لالجین

هیأت فوتبال استان امسال تصمیم گرفت تا برای ۲ تیم‌شهرداری رزن و چنینی‌نام لالجین یک شانس مجدد قائل شود.

هیأت‌فوتبال استان که قصد دارد لیگ برتر استان را با ۱۰ تیم برگزارکند تصمیم‌گرفت به تیم نهم فصل گذشته که به دسته اول سقوط‌کرده بود و تیم سوم لیگ دسته اول یک شانس مجدد بدهد.

۲ تیم اردیبهشت‌ماه در۲ دیدار رفت‌و برگشت تکلیف تیم‌دهم را مشخص‌خواهند کرد و تیم پیروز به لیگ برتر صعود خواهدکرد.

البته هیأت حدود ۲۰ میلیون ریال را از تیم صعودکننده دریافت خواهدکرد.

۴

نمایندگان استان در جام حذفی معرفی شدند

از سوی هیأت فوتبال استان نمایندگان فوتبال استان در جام حذفی باشگاه‌های کشور مشخص شدند.

تیم فوتبال پاس به دلیل حضور در لیگ‌یک، الوند به دلیل حضور در لیگ ۲ از سوی فدراسیون فوتبال سهمیه حضور در جام‌حذفی را دارند و تیم ذوالفقارتویسرکان نیز به عنوان نماینده حذفی استان در این رقابت‌ها شرکت می‌کنند.

مسابقات فوتبال جام‌حذفی کشور از اواخرمردادماه سال‌جاری آغاز می‌شود.

۵

لیگ برتر فوتسال استان شهریورماه آغاز می‌شود

رقابت‌های لیگ برتر فوتسال استان شهریورماه سال‌جاری استارت می‌خورد.

در این رقابت‌ها ۸ تیم سروش، وحدت، مهر و شهرداری ازندریان از شهرستان ملایر، سفیر و اصناف از کبودراهنگ، پدیده از فامنین و دانشگاه آزاد از همدان شرکت دارند.

مسابقات لیگ برتر فوتسال از دهه اول شهریورماه به طور رفت و برگشت برگزار می‌شود و تیم قهرمان به مسابقات مناطق راه پیدا می‌کنند و ۲ تیم پایین جدول نیز به دسته اول سقوط می کنند .

در لیگ برتر کشور

نفت آتش گرفت سرخابی‌ها به پرتگاه رسیدند

هفته بیست و ششم رقابت‌های لیگ برتر فوتبال با کسب نتایج مختلفی دنبال شد. شکست سنگین نفت‌تهران، دورشدن استقلال از قهرمانی و نزدیک شدن پرسپولیس به انتهای جدول و صدرنشینی تراکتور تبریز از جمله حوادث این هفته بود.

در این هفته ذوب‌آهن‌اصفهان دست به کاربزرگی زد و نفت تهران صدرنشین رقابت‌ها را با شکست سنگینی بدرقه‌کرد. این دیدار که ماکت‌فینال جام‌حذفی در اول‌خردادماه است موجب شد تا اصفهانی‌ها زهرچشمی از این تیم‌نفتی بگیرند تا تیم علی‌منصوریان صدر جدول را از دست بدهد تیم فوتبال تراکتورسازی از شکست نفت نهایت سود را برد و در دقایق پایان موفق شد بازی باخته مقابل سایپا را به پیروزی تبدیل‌کند و به صدر جدول تکیه‌بزند.

تراکتورسازی با تونی‌الویرا پس از ۱۱هفته موفق شد دوباره صدر جدول را تصاحب‌کند.

در اهواز جدال ۲ تیم بالا و پایین جدول از حساسیت بالایی برخوردار بود در این دیدار فولاد اهواز موفق شد نفت مسجدسلیمان را شکست‌دهد. با این پیروزی فولاد در صف مدعیان قهرمانی باقی ماند و تا برای کسب سهمیه‌آسیایی امیدوار باشد نفت مسجد سلیمان نیز به قعرجدول سقوط‌کرد تا کابوس سقوط را بیش از پیش احساس‌کند.

دیدار پرحاشیه و جذاب ۲ تیم سپاهان و پرسپولیس نیز در تهران با شکست سرخپوشان تهرانی همراه شد. پرسپولیس با برانکو نیز نتوانست از گرداب نجات پیداکند و در حالی که یک بر صفر از حریف زردپوش خود پیش بود در نهایت در نیمه مربیان بازی را به حریف خود واگذارکرد تا با حضور در رده دهم خطر سقوط را احساس‌کند.

تیم فوتبال استقلال تهران با آگاهی از نتایج نفت و تراکتور به مصاف ملوانان انزلی رفت تا با کسب ۳ امتیاز شانس خود را برای قهرمانی افزایش‌دهد اما این تیم در مرداب انزلی غرق شد و همچون دیدارهای گذشته ابتدا از حریف خود پیش افتاد اما قوهای‌انزلی در نیمه دوم بازی را به تساوی کشیدند تا با این تساوی ملوانان به بقا در لیگ امیدوار باشند. آبی‌پوشان تهرانی نیز با این شکست عملاً رسیدن به صدر جدول و کسب عنوان قهرمانی را از دست دادند و حالا برای کسب سهمیه باید به میدان بروند هر چند روی کاغذ هنوز شانس قهرمانی دارند.

تیم راه‌آهن نیز مقابل استقلال خوزستان به تساوی یک بر یک رسید تا هر ۲ تیم در معرض سقوط به لیگ یک قرار بگیرند.

در این هفته اصفهانی‌ها هفته خوبی را سپری‌کردند اما نمایندگان تهران هفته تلخی را پشت سر گذاشتند.

درحالی که تنها ٤ هفته دیگر از لیگ باقی‌مانده است تیم تراکتورسازی‌تبریز با ۵۰امتیاز صدرنشین است و نفت تهران پس از ۲ هفته ناکامی با ٤۸ امتیاز دوم است. ۲ تیم سپاهان اصفهان و فولاد اهواز نیز با ٤۷ امتیاز چشم به دیدارهای باقی‌مانده دارند و استقلال تهران هم با ٤۳ امتیاز در رده پنجم روزهای پرمتلاطمی را تجربه می‌کند.

اما در انتهای جدول نفت مسجد سلیمان، راه‌آهن تهران و پیکان و استقلال خوزستان بیش از دیگر تیم‌ها خطر سقوط را احساس می‌کند هر چند این خطر تیم‌های گسترش فولاد تبریز، ملوان انزلی و حتی پرسپولیس و پدیده را نیز تهدید می‌کند.

همدان، میزبان مسابقات قهرمانی او- اسپرت آسیا

سالن ورزشی ٦ هزار نفری انقلاب همدان از ۲۸ اردیبهشت‌ماه تا ابتدای خردادماه سال جاری میزبان ورزشکاران قاره کهن در رشته ورزشی او- اسپرت یا همان ورزش‌های پارسیان اصیل خواهد بود.

مسابقات او- اسپرت قهرمانی آسیا با همکاری جمعیت هلال احمر استان و اداره کل ورزش‌وجوانان قرار است در همدان برگزار شود، اتفاقی که برای دومین بار رخ خواهد داد تا به قول محمدقاسم منوچهری، دبیر فدراسیون جهانی این رشته ورزشی سالن ورزشی انقلاب که از ظرفیت‌های بسیاری برخوردار است خاک نخورده و در آن مسابقاتی معتبر برگزار شود.

اما شاید در ابتدا علامت سؤال در ذهن خیلی‌ها شکل گرفته باشد که اصلا او- اسپرت چیست؟

او- اسپرت مخفف واژه "orginal persian sport" یعنی ورزش پارسیان اصیل است. این ورزش در سال ۱۳۷۸ توسط برادران منوچهری، ملی‌پوشان و قهرمانان اسبق ورزش‌های رزمی ایران و جهان در همدان پایه‌گذاری شد و در سال ۱۳۸۵ توسط سازمان تربیت بدنی و کمیته ملی المپیک جمهوری اسلامی ایران، سبک او- اسپرت شناسایی و به رسمیت شناخته شده و آغاز به فعالیت کرد.

همچنین پس از فراز و نشیب‌های فراوان و توسعه این رشته ورزشی در سطوح ملی و بین‌المللی و سپری شدن ۸ سال فعالیت ثمربخش آن، سرانجام به دستور محمود گودرزی، وزیر ورزش‌وجوانان، کارشناسی و بررسی مجدد از این رشته انجام شد و هم‌اکنون با یک پله ارتقا، این ورزش با عنوان انجمن او- اسپرت ایران به فعالیت خود ادامه می‌دهد.

فدراسیون جهانی او- اسپرت (ووف) در ٢٤ آذرماه سال ۱۳۸٤ در همدان تأسیس و سپس توسط کمیته ملی المپیک جمهوری اسلامی ایران شناسایی و به طور رسمی استاد محمد قاسم منوچهری به عنوان بنیانگذار و دبیرکل آن به جوامع بین‌المللی ورزش و سایر کمیته‌های ملی المپیک کشورها معرفی شد.

او- اسپرت برگرفته از مهارت‌ها و بازی‌های بومی محلی، نبرد و زورآزمایی‌ها و هنرهای اقوام سنتی سرزمین پارس است که به شکل مؤثر و امروزی خود درآمده است. این رشته مدرن و پرطرفدار توسط مرکز پژوهش و مطالعات استراتژیک فدراسیون جهانی او- اسپرت پس از طی مراحل ارزیابی، استانداردسازی و بازسازی تکنیک‌های آن در بخش‌های هنری، ساحلی و مبارزه‌ای در سال‌های گذشته رشد کرده و در سایر کشورها توسعه یافته است.

حالا مسئولان این ورزش که همدانی هم محسوب می‌شوند پیگیر تبدیل این انجمن به فدراسیون هستند.

دبیرکل فدراسیون جهانی او- اسپرت در این خصوص گفت: او- اسپرت (ورزش‌های پارسیان اصیل) به عنوان یک ورزش اصیل ایرانی باید در ایران صاحب فدراسیون شود.

قاسم منوچهری اظهار کرد: ورزش‌های پارسیان اصیل با برند بین‌المللی او- اسپرت در کشورمان ایجاد شده و اکنون در سطح کشورهای جهان دارای فدراسیون و انجمن است.

وی اضافه کرد: این ورزش اصیل ایرانی هم‌اکنون دارای ٦۰۰ داور و مربی در کشور و صاحب ۳ دفتر اختصاصی در اصفهان، تهران و همدان است و در ۳۱ استان کشور در ۱۸۰ باشگاه فعال است. منوچهری بیان کرد: فدراسیون جهانی او- اسپرت در آنتالیا (ترکیه)، مسقط (عمان)، هنگ‌کنگ و شهر همدان دفتر دارد و سایر کشورهای منطقه تحت پوشش این کشورها هستند.

وی افزود: در راه‌اندازی و اداره این فدراسیون که محصول کشورمان است هیچ‌گاه درخواست حمایت دولتی نداشته‌ایم و تمامی برنامه‌ها و مسابقات با حمایت بخش خصوصی انجام شده است.

منوچهری گفت: هم‌اکنون این رشته در بسیاری از کشورهای شرق آسیا، اروپا، شمال آسیا، آمریکای شمالی و خاورمیانه و حوزه خلیج فارس فعال است و بین یک تا ۱/۵ میلیون نفر ورزشکار در طول سال در این رشته ورزشی فعالیت دارند.

وی اضافه کرد: هم‌اکنون ریاست فدراسیون جهانی بر عهده شیخ عادل از کشور عمان است که وی از سال ۲۰۰۷ این سمت را عهده‌دار شد و در دومین دوره ٤ ساله فدراسیون نیز با کسب اکثریت آرا در رأس فدراسیون قرار گرفت.

منوچهری خاطرنشان کرد: برای المپیکی شدن این ورزش اصیل ایران در آسیا ابتدا باید فدراسیون مستقل ایرانی را در کشور راه‌اندازی کنیم و امیدوارم هرچه سریعتر این رویداد مهم ملی و بین‌المللی تحقق یابد.

وی افزود: درخواست رسمی خود را به وزارت ورزش‌وجوانان کشور انتقال داده‌ایم و غلامرضا شعبانی‌بهار، معاون وزیر ورزش‌وجوانان کشور نیز ابتدا این رشته را تبدیل به انجمن کرد و اکنون نیز پیگیری لازم برای تبدیل آن به فدراسیون در دست اقدام است.

دبیرکل فدراسیون جهانی او- اسپرت ادامه داد: المپیکی شدن او- اسپرت به عنوان ورزش اصیل پارسیان افتخار ارزنده‌ای به شمار می‌رود و امیدواریم مسئولان اقدامات لازم را صورت دهند.

وی خاطرنشان کرد: او- اسپرت باید ۲ سال قبل به عنوان یکی از رشته‌های المپیکی آسیا مصوب می‌شد اما عده‌ای کارشکنی کردند و اکنون امیدوار هستیم دولت تدبیر و امید این اقدام تاریخی را عملی کند.

خبر

آسمان ملایر میزبان علاقمندان به ورزش‌های هوایی

ورزش پاراگلایدر آموزش پرواز با وسیله فوق‌سبک است که بدون وسیله موتوری می‌توان از روی تپه و کوه با ارتفاعی استاندارد به نسبت مهارت خلبان دوره‌دیده پرواز کرد.

رئیس هیأت ورزش‌های هوایی ملایر با اشاره به حضور ۳۰ هنرجوی پاراگلایدر در این شهرستان به همدان‌پیام، گفت: پاراگلایدر یکی از رشته‌های ورزش‌های هوایی است که تنوع زیادی دارند و رشته‌هایی چون پاراموتور، سقوط آزاد، بانجی جامپینگ، کایت و... را شامل می‌شوند.

مجتبی شیری افزود: رشته پاراگلایدر از سال ۸۹ یعنی از حدود ٤ سال پیش در ملایر فعال است که در ابتدا کار را با ۵ هنرجو آغاز کردیم که فارغ‌التحصیل شده و گواهی‌نامه گرفتند و به صورت مداوم کار می‌کنند.

وی اظهار کرد: در حال حاضر حدود ۳۰ هنرجو در ملایر آموزش داده‌ایم که تعدادی از آنها گواهینامه گرفتند و تعدادی هم ارتقا پیدا کردند و در سطح‌های بالاتر پیش رفتند و تسهیلات شخصی خریدند و در مسابقات و همایش‌ها شرکت می‌کنند.

شیری افزود: تمرینات زمینی ما در بام ملایر انجام می‌شود و در اطراف ملایر که تپه‌های مناسبی وجود دارد نیز آموزش می‌دهیم. همچنین از ارتفاعات نیمه بلند و بلند شهرستان که جاده‌خور هستند و ارتفاع دارند نیز استفاده می‌کنیم.

وی تأکید کرد: علاقمندان به این رشته ورزشی برای آغاز دوره تنها به لباس مناسب و تجهیزات شخصی نیاز دارند و تجهیزات پرواز را در اختیار هنرجو قرار می‌دهیم.

شیری خاطرنشان کرد: در این مدت در چند مسابقه نیز حضور داشته‌ایم؛ از جمله جشنواره کشوری کرمان که یکی از هنرجوهای ما نفر سوم این مسابقات شد و مسابقات و جشنواره قهرمان کشوری استان گلستان که ۳ نفر انتخاب اصلی بودند و ۵ نفر را هم به جز آنها انتخاب کردند که محمود تیموری و محمد تاجوک از ملایر نیز جزو این ۵ نفر بودند.

۱۰۰ تا ۱۲۰ نفر در این مسابقات شرکت کردند که برخی شرکت‌کنندگان به صورت تیمی و برخی نیز به صورت آزاد حضور داشتند.

رئیس هیأت ورزش‌های هوایی ملایر با بیان اینکه مسابقات دیگری نیز در برنامه کاری ما قرار دارد، اظهار کرد: در مسابقات پاراموتور که به مناسبت روز خلیج فارس ۹ تا ۱۱ اردیبهشت‌ماه در استان هرمزگان برگزار می‌شود و مسابقات کشوری پاراگلایدر که در استان لرستان برگزار می‌شود نیز شرکت می‌کنیم.

همچنین مسابقات انتخابی استان نیز تیرماه برگزار خواهد شد که با توجه به این مسابقات مسابقات کشوری نیز برای حضور در ترکیب تیم ملی در شهریورماه برگزار می‌شود.

شیری بیان کرد: در ورزش پاراگلایدر به مکان‌هایی چون تپه‌ها و ارتفاعات نیاز داریم که نیازمند همکاری و حمایت مسئولان هستیم که بتوانیم در این مکان‌ها جاده بزنیم تا از نظر حمل‌ونقل راحت و مناسب باشند و نیاز نباشد برای مثال پرنده‌ها ارتفاع ۵۰۰ متر را پیاده حرکت کنند تا بتوانیم استاندارد کار را ایجاد کنیم و پرنده‌های شهرهای دیگر بیایند و بتوانیم میزبان مراسمات و مسابقات باشیم.

رئیس هیأت ورزش‌های هوایی ملایر ادامه داد: همچنین برنامه‌هایی برای آموزش سقوط آزاد در شهرستان مد نظر گرفته‌ایم.

وی تأکید کرد: برای اطلاع‌رسانی در خصوص این ورزش و جذب علاقمندان علاوه بر ارسال پیامک و چاپ بنر سعی کردیم در مراسم و همایش‌های مختلف شهرستان با پاراموتور حرکات نمایشی انجام دهیم ولی باز هم خیلی از مردم ندیده‌اند و برای اطلاع‌رسانی نیاز به حمایت داریم که مثلاً جشنواره‌های استانی در اطراف برگزار شود که برای استان و شهرستان خوب است که البته در صورت حمایت اسپانسرها در برنامه ما قرار دارد.

شورای امنیت بر پرداخت حق پخش تأکیدکرد

شورای‌امنیت‌کشور با ارسال نامه‌ای به مدیریت صدا و سیما خواهان پرداخت حق پخش تلویزیونی فوتبال شد.

حسین ذوالفقاری معاون امنیتی و انتظامی و دبیرشورای‌امنیت کشور با ارسال نامه‌ای به سرافراز رئیس صدا وسیما خواهان اجرای توافق‌نامه و پرداخت حق پخش تلویزیونی فوتبال شد.

در این نامه آمده است در پی اختلاف پیش آمده بین سازمان صدا وسیمای جمهوری اسلامی ایران و سازمان لیگ فوتبال در رابطه با حق‌پخش مسابقات ورزشی جلسات متعددی در شورای‌امنیت کشور و کمیسیون‌های زیرمجموعه تشکیل و در نهایت منجر به عقد قراردادی بین صدا و سیما و سازمان لیگ شد همچنین در جلسه هیأت وزیران در مورخ ۹۳/۰۸/۰۷ موضوع مطرح و توافق سه جانبه‌ای بین وزرای‌کشور، ورزش و جوانان و رئیس‌صدا وسیما به امضا رسید. با توجه به اهمیت موضوع نسبت به اجرایی‌شدن مفاد توافق‌نامه فوق‌الذکر اقدام به عمل‌آورده تا از هرگونه تنش اجتماعی ناشی از پخش نکردن مسابقات‌ورزشی جلوگیری شود و نتایج اقدامات به دبیرخانه شورای امنیت کشور منعکس شود.

والیبال

شروع مسابقات خردادماه با آمریکا ؛

برنامه کامل مسابقات تیم‌ملی ایران در لیگ جهانی والیبال اعلام شد

برنامه و محل مسابقات تیم‌ملی ایران در لیگ جهانی در سال ۹٤ مشخص شد که براساس این برنامه تیم‌ملی والیبال کشورمان نخستین دیدار خود در این رقابت‌ها را روز نهم خردادماه برابر آمریکا برگزار خواهد کرد.

لیگ‌جهانی والیبال سال ۲۰۱۵ با حضور ۳۲ تیم در ۳ سطح از هشتم خردادماه آغاز می‌شود و تیم‌ملی والیبال ایران در گروه دوم ۸ تیم برتر سطح یک این رقابت‌ها با تیم‌های‌آمریکا(قهرمان لیگ‌جهانی)، روسیه(قهرمان المپیک) و لهستان (قهرمان‌جهان) همگروه است.

تیم‌ملی والیبال ایران که از ۱۵فروردین‌ماه تمرینات آماده‌سازی خود را با حضور ۳۸ بازیکن در ۲ گروه آغاز کرده‌است، در مرحله مقدماتی یا بین قاره‌ای این رقابت‌ها ۱۲ مسابقه برگزار خواهدکرد .ملی‌پوشان کشورمان در ٦ دیدار نخست این رقابت‌ها در خانه حریفان به ترتیب مقابل امریکا، لهستان و روسیه به میدان می‌روند و سپس در ٦ بازی خانگی میزبان تیم‌های امریکا، لهستان و روسیه خواهندبود.

برنامه کامل دیدارهای تیم ملی ایران به وقت تهران:

≡ شنبه نهم خردادماه

ایالات متحده ..... ایران

ساعت ۱۹ در سالن دانشگاه کالفرنیا لس‌آنجلس

≡ یکشنبه ۱۰ خردادماه؛

ایالات متحده ..... ایران

ساعت ١٦ در سالن دانشگاه کالفرنیا لس‌آنجلس

≡ جمعه ۱۵ خردادماه؛

لهستان ..... ایران

ساعت ۲۰:۱۵ در سالن اسپورت تواچِنستُهوا

≡ شنبه ۲۳ خردادماه؛

روسیه ..... ایران

ساعت ۱۸ در سالن سی‌وی‌سنت پترزبورگ‌کازان

≡ یکشنبه ٢٤ خردادماه؛

روسیه ..... ایران

ساعت ۱۸ در سالن سی وی سنت پترزبورگ کازان

≡ جمعه ۲۹ خردادماه؛

ایران ..... ایالات متحده

ساعت در۲۱سالن ۱۲هزار نفری آزادی تهران

≡ یکشنبه ۳۱ خردادماه؛

ایران ..... ایالات متحده

ساعت در۲۱سالن ۱۲ هزارنفری‌آزادی تهران

≡ جمعه پنجم تیرماه؛

ایران ..... لهستان

ساعت در۲۱سالن ۱۲ هزار نفری آزادی تهران

≡ یکشنبه هفتم تیرماه؛

ایران ..... لهستان

ساعت در۲۱سالن ۱۲ هزار نفری آزادی تهران

≡ جمعه ۱۲ تیرماه؛

ایران ..... روسیه

ساعت در۲۱سالن ۱۲ هزار نفری آزادی تهران

≡ شنبه ۱۳ تیرماه؛

ایران ..... روسیه

ساعت در۲۱سالن ۱۲ هزار نفری آزادی تهران

کاروان والیبال ایران بیستم اردیبهشت‌ماه تهران را برای برگزاری ۳ دیدار دوستانه با تیم‌ملی فنلاند ترک خواهد کرد و سپس برای برگزاری ۲ مسابقه دوستانه به جمهوری چک سفر خواهدکرد و در پایان برای رقابت با بهترین‌های والیبال دنیا عازم لس‌آنجلس امریکا می‌شود تا نخستین دیدار خود را مقابل تیم‌ملی این کشور روز نهم خردادماه برگزارکند.

میدان

محدودیتی برای اعزام هوادار نداریم

برای بازی حساس و سرنوشت‌ساز پاس مقابل پارسه تهران محدودیتی برای اعزام هوادار فوتبال وجود ندارد.

سرپرست تیم فوتبال‌پاس گفت: این بازی برای پاس بسیار حایز اهمیت است و پیروزی در این مسابقه

می‌تواند گام مهمی برای نزدیک‌شدن به لیگ برتر فوتبال کشور باشد و برهمین اساس تصمیم به اعزام هوادار در راستای حمایت معنوی از تیم کردیم.

ابراهیم‌محمودی افزود: ثبت‌نام از هواداران از پنجشنبه‌گذشته و از سوی کمیته مشوقین باشگاه پاس آغاز شده و شاهد استقبال خوب علاقمندان به تیم پاس بوده‌ایم. وی اضافه‌کرد: برای اعزام هوادار محدودیتی نداریم و باشگاه تمامی هزینه‌ها را پرداخت می‌کند.

محمودی خاطرنشان‌کرد: بازی با پارسه تهران از اهمیت بسیار بالایی برخوردار است و اگر بتوانیم این تیم را شکست دهیم برای دیدار مقابل فولاد یزد در آخرین هفته از رقابت‌های لیگ دسته یک فوتبال کشور به مراتب انگیزه بهتری خواهیم داشت. وی از هواداران فوتبال همدان خواست: برای حمایت همه‌جانبه از تیم پاس در بازی مقابل پارسه که در تهران برگزار می‌شود، اعضای تیم را همراهی‌کنند.

روزنامه اجتماعی، سیاسی، فرهنگی، اقتصادی

The Message Of Madestan's History & Civilization & Culture

روزنامه همدان پیام

www.HamedanPayam.com

پیام تاریخ، تمدن و فرهنگ مادستان

روزنامه صبح استان

صاحب امتیاز و مدیر مسئول: نصرت ا... طاقتی احسن
سردبیر: یدا... طاقتی احسن
نشانی: همدان، ابتدای خیابان مهدیه، روبروی دبیرستان شریعتی ساختمان پیام
صندوق پستی: ۶۶۶ - ۶۵۱۵۵
تلفن: ۳۸۲۶۴۴۳۳ (ویژه) نمابر: ۳۸۲۷۹۰۱۳
سردبیر: ۰۹۱۸۳۱۵۱۴۳۷ آگهی: ۳۸۲۶۴۴۳۳
لیتوگرافی و چاپ: پیام رسانه (۳۸۲۷۴۰۸۲ - ۰۸۱)

پایگاه اینترنتی.....www.Hamedanpayam.com
ارتباط با روزنامه.....۱۰۰۰۶۰۶۶
ارتباط با روزنامه.....info@Hamedanpayam.com
.....Hamedanpeyam@yahoo.com
ارتباط با مدیرمسئول.....modir@Hamedanpayam.com
ارتباط با سردبیر.....sardabir@Hamedanpayam.com
سرویس آگهی.....agahi@hamedanpayam.com
سرویس اشتراک.....eshterak@hamedanpayam.com
چاپخانه پیام رسانه.....litohoma@yahoo.com

اوقات شرعی

اذان ظهر	۱۳:۱۵
غروب خورشید	۱۹:۵۰
اذان مغرب	۲۰:۰۹
نیمه شب شرعی	۰۰:۳۱
اذان صبح فردا	۰۵:۱۰
طلوع خورشید فردا	۰۶:۳۹

» منبع: موسسه ژئوفیزیک تهران

آب و هوا

پیش‌بینی وضع هوا:

صاف تا کمی ابری گاهی وزش باد احتمال گردوغبار

شهرستان	همدان	ملایر	تویسرکان	نهاوند	کبودرآهنگ	رزن	فامنین	قهاوند	اسدآباد	بهار
۱۷	۱۹	۱۷	۲۰	۱۸	۱۸	۲۰	۱۸	۱۷	۱۵	-
۴	۴	۴	۵	۴	۵	۵	۴	۰	۲	-
۴۵	۴۵	۴۵	۴۵	۴۵	۵۰	۳۵	۳۵	۵۰	۴۵	-

حدیث

خدا اطاعت از ما را رشته سامان ملّت، و امامت ما را مایه ایمنی از تفرقه قرار داده است.

» حضرت فاطمه(س) - الإحتجاج، ج ۱، ص ۱۳۴؛ آینه یادها، ص ۱۷۶

دوبیتی باباطاهر

دلا پوشم ز عشقت جامه‌ی نیل — نهم داغ غمت چون لاله بر دیل
دم از مهرت زنم همچون دم صبح — وز آن دم تا دم صور سرافیل

یکشنبه ● ۳۰ فروردین ماه ۱۳۹۴ ● ۲۹ جمادی الثانی ۱۴۳۶ ● ۱۹ آوریل ۲۰۱۵ ● شماره ۲۳۳۰

کیوسک

■ **همشهری:** روزنامه سراسری همشهری در چاپ ویژه همدان مشکل آب استان را این‌بار برای شهرستان سراب‌ها تیتر کرده و آورده است "آب آشامیدنی برای ۱۵ روستای نهاوند تا آخر امسال"، این روزنامه به نقل از فرماندار شهرستان می‌نویسد: برای حل مشکلات روستاهای کم‌آب باید تجهیز چاه‌ها و مجتمع‌های آبرسانی در دستور کار آب و فاضلاب روستایی قرار بگیرد.

۱۶ هزار جوان در صف دریافت وام ازدواج نیز دیگر خبر این رسانه است که به نقل از مسئول کمیسیون هماهنگی بانک‌های استان همدان می‌نویسد: بیشترین و مهمترین علت تأثیر در پرداخت تسهیلات ازدواج نبود ضامن برای زوج‌های متقاضی است، در غیر این صورت پس از تکمیل پرونده وام به حساب آنها واریز می‌شود.

■ **هگمتانه:** «افزایش ۳ برابری تخصیص‌اعتبارات‌عمرانی همدان» در نخستین چاپ این هفته هگمتانه تیتر یک این روزنامه را به خود اختصاص داده بود.

معاون‌برنامه‌ریزی استاندار همدان با اعلام این خبر گفت: تخصیص اعتبارات عمرانی سال ۹۳ نسبت به سال ۹۲، ۳ برابر افزایش داشته‌است. این بیانات در جمع نمایندگان اتاق بازرگانی استان مطرح شده که با این افزایش تخصیص می‌توان شاهد رشد هرچه بهتر پروژه‌های عمرانی استان بود. این جریده با عکس یک کردن سالن سینما فلسطین همدان از به بهره‌برداری رسیدن سالن فلسطین پس از مدت‌ها انتظار در فصل بهار خبر می‌دهد که رئیس‌حوزه هنری استان این خبر را برای اهالی فرهنگ بیان‌کرده است.

تأکید استاندار بر پیگیری مدیران برای افزایش سهم استان از اعتبارات ملی که محمدناصرنیکبخت بارها در جلسات مختلف آن را از مدیران خواستارشده است نیز دیگر تیتر خبری این رسانه است که خبرنگار هگمتانه با حضور در جلسه شورای‌برنامه‌ریزی و توسعه استان آن را تهیه کرده و خبر مربوطه در ویترین روزنامه قرارگرفته است.

خبر آخر

جهان پهلوان در آغوش وطن

» حامد صیفی

میثم مصطفی‌جوکار، عضو تیم ملی کشتی آزاد در وزن ۸۶کیلوگرم پس از قهرمانی در جام جهانی آمریکا همراه با تیم ملی عصر روز گذشته در میان استقبال باشکوه علاقمندان به ورزش نخست استان، وارد ملایر شد.

تیم ملی کشتی آزاد کشورمان هفته گذشته برای چهارمین بار متوالی قهرمانی در آوردگاه جام جهانی را جشن گرفت، اتفاقی که در خاک کشور آمریکا رخ داد و کشتی‌گیران تیم ملی کشورمان همراه با رضا یزدانی، کاپیتان ارزنده تیم ملی کشتی، کاپ قهرمانی را به دیگر افتخارات پرشمار فدراسیون کشتی اضافه کردند.

امسال اما برای همدانی‌ها این قهرمانی دلچسب‌تر از گذشته بود. از آن جهت که میثم جوکار در این مسابقات آنقدر سرحال و قبراق روی تشک رفت که این عملکرد درخشان تحسین بسیاری از گوش‌شکسته‌ها را برانگیخت.

همین نمایش خیره‌کننده این تصور را در ذهن ایجاد کرده بود که میثم جوکار مورد استقبال گرم مسئولان، علاقمندان به کشتی و قشرهای مختلف مردم در شهر خود قرار خواهد گرفت. اتفاقی که عصر روز گذشته رنگ واقعیت به خود گرفت و میثم جوکار در میان استقبال باشکوه دوستداران کشتی به خانه بازگشت.

عصر دیروز ورودی شهر ملایر لحظات خاطره‌انگیزی را تجربه کرد. پدر و مادر میثم جوکار در کنار برادرش که نایب‌قهرمانی المپیک را با خود به یدک می‌کشد از همه بیشتر انتظار ورود مردی را می‌کشیدند که همین چند روز پیش شادی را میهمان لبان ملت کرده بود.

اما قهرمان ارزنده استان پس از ورود به شهر ملایر راه سالن تختی را در پیش گرفت. مکانی که در آن تجلیلی باشکوه از قهرمان بازی‌های آسیایی اینچئون برگزار شد.

برخلاف اینکه هنگام ورود جوکار به شهر به جز سید عبدی افتخاری، مدیرکل ورزش‌وجوانان استان همدان حضور مسئول دیگری به چشم نمی‌خورد در سالن تختی علی‌نعمت چهاردولی، نماینده ملایر در مجلس، مصطفی آزادبخت فرماندار ویژه ملایر، اعضای شورای شهر و رئیس هیأت کشتی استان همدان حضور داشتند.

مدیرکل ورزش‌وجوانان استان همدان در این مراسم با تقدیر از افتخارآفرینی مصطفی‌جوکار، گفت: اخلاق خوب میثم جوکار موجب شده تا همه از وی به نیکی یاد کنند. داشتن اخلاقی نیکو برای یک قهرمان نامی یک ویژگی شاخص به شمار می‌رود و ملایر و استان باید به سبب داشتن چنین ورزشکاری افتخار کنند.

سید عبدی افتخاری تأکید کرد: امیدواریم مصطفی‌جوکار آمادگی فعلی خود را تا المپیک ۲۰۱۶ برزیل حفظ کرده تا بتواند در بزرگترین رویداد ورزشی جهان روی سکو رفته و پرچم مقدس کشورمان را به اهتزاز درآورد.

میثم مصطفی‌جوکار هم در این آیین با تقدیر از حمایت‌های والدین و خانواده خود گفت: برادرم مسعود همواره حامی من بوده و خوشحالم که توانستم تا حدودی مزد زحمات مربیان و اعضای خانواده خود را بدهم. امیدوارم با یاری خداوند بتوانم در بازی‌های المپیک هم سکو بروم.

گفتنی است؛ مدیرکل ورزش و جوانان استان همدان در این آیین هدیه‌ای به مبلغ ۵۰ میلیون ریال به میثم مصطفی‌جوکار هدیه کرد.

خبر

یک راز پیشگیری از دیابت

متخصصان سلامت به تازگی ادعا کرده‌اند که خوردن ٤ تخم‌مرغ در هفته خطر ابتلا به دیابت نوع دو را کاهش می‌دهد.

به گزارش فرارو، کارشناسان با بیان اینکه این نخستین بررسی در مورد فواید مصرف تخم‌مرغ در کاهش خطر ابتلا به دیابت نوع دو بوده است، گفتند: مصرف منظم این ماده غذایی می‌تواند نشانه‌ای از یک سبک زندگی سالم‌تر باشد و خطر ابتلا به دیابت نوع دو را تا یک‌سوم کاهش می‌دهد. نتایج به دست آمده حاکی از آن است که مصرف تخم‌مرغ نه تنها کاهش خطر ابتلا به دیابت نوع دو را به همراه دارد؛ بلکه سطح گلوکز خون را نیز پایین می‌آورد.

محققان هاروارد نوید دادند

محققان دانشکده پزشکی هاروارد بر این باورند که در آینده با یک افشانه بینی می‌توان وزن را کاهش داد. به گزارش ایسنا، نتایج تحقیقات محققان نشان داده که یک افشانه حاوی هورمون "اوکسی‌توسین" می‌تواند با چاقی مبارزه کرده و حتی از بروز دیابت جلوگیری کند.

محققان دریافته‌اند که افرادی که ماده "اوکسی‌توسین" را دریافت کرده بودند، از اشتهای کمتری برای غذاهای چرب برخوردار بوده و از این‌رو کالری کمتری مصرف می‌کردند. مطالعات پیشین نشان داده بود که این هورمون همچنین می‌تواند با کاهش تمرکز بیماران بر غذا و تصویر بدن به عنوان درمانی برای اختلال تغذیه بی‌اشتهایی عصبی مورد استفاده قرار بگیرد.

آگهی فروش ملک در برج پاستور همدان

سازمان نظام مهندسی ساختمان استان همدان

در نظر دارد یکی از واحدهای ملکی خود در برج پاستور(واحد پنج- طبقه هشت به مساحت ۱۰۷/۴۵ متر مربع) را از طریق مزایده عمومی بفروش رساند کلیه اشخاص حقیقی و حقوقی که قصد خرید و شرکت در مزایده دارند می توانند درخواست خود را بر اساس شرایط مزایده به دبیرخانه سازمان واقع در همدان – میدان بعثت – بلوار فاطمیه – نرسیده به انتهای فرهنگ تحویل و رسید دریافت نمایند.

شرایط مزایده و نحوه اقدام متقاضیان

۱-قیمت پایه مزایده واحد موضوع آگهی مبلغ ۵/۰۵۰/۱۵۰/۰۰۰ ریال است.
۲- مهلت شرکت در مزایده لغایت پایان وقت اداری روز پنجشنبه دهم اردیبهشت ماه سال جاری می باشد.
۳- سپرده شرکت در مزایده بابت تضمین انجام معامله معادل پنج درصد قیمت پایه مزایده (مبلغ ۲۵۲۵۰۷۵۰۰ ریال)است که بایستی به حساب شماره ۰۱۰۴۶۲۸۶۰۱۰۰۲ سیبا نزد بانک ملی ایران شعبه عارف واریز و اصل فیش واریزی را ضمیمه برگ پیشنهاد قیمت نموده و در پاکت دربسته به دبیرخانه تحویل گردد.
۴- پیشنهادات (پاکت های واصله) در ساعت ۱۸ روز دوشنبه ۹۴/۲/۱۴ در کمیسیون معاملات بازگشائی و برنده مزایده مشخص خواهد گردید.
۵- به پیشنهادات مشروط ، مخدوش ، ناقص و فاقد سپرده و همچنین پیشنهاداتی که خارج از مهلت مقرر تحویل گردد ترتیب اثر داده نخواهد شد .
۶- سپرده نفر اول و دوم و سوم برنده مزایده نزد سازمان باقی خواهد ماند و برنده اول مزایده تا ده روز از تاریخ اعلام نتیجه ملزم به واریز کل مبلغ پیشنهادی (با لحاظ نمودن سپرده شرکت در مزایده) به حساب سازمان می باشد.
۷- چنانچه برنده اول در مهلت تعیین شده نسبت به واریز مبلغ پیشنهادی اقدام ننماید سپرده وی به نفع سازمان ضبط و با نفر دوم قرار داد تنظیم خواهد شد و در مورد برنده دوم و سوم نیز در صورت عدم واریز وجه و استنکاف از انجام معامله به همین نحو عمل خواهد گردید.
۸- پرداخت هزینه کارشناسی و هزینه آگهی بعهده خریدار و پرداخت هزینه انتقال سند در دفتر خانه اسناد رسمی بعهده سازمان می باشد و انتقال سند پس از تسویه حساب کامل صورت خواهد گرفت .
۹- سازمان در رد یا قبول یک یا کلیه پیشنهادات مختار است .

سازمان نظام مهندسی ساختمان استان همدان

آگهی مناقصه عمومی

شماره مناقصه:۹۳۳۰۱۶ | مرحله اول | نوبت اول

روز یکشنبه مورخ ۱۳۹٤/۰۱/۳۰

شرکت آب و فاضلاب روستایی استان همدان در نظر دارد

از محل اعتبارات عمرانی خود پروژه‌های ذیل را طبق نقشه و مشخصات مربوطه بر اساس فهرست بهای سال ۱۳۹۴ از طریق برگزاری مناقصه عمومی به صورت یک مرحله‌ای به پیمانکاران واجد شرایط و دارای تجربه و سوابق کافی و مفید در امور مربوطه که تمایل به همکاری دارند واگذار نماید.

* سایر اطلاعات و جزئیات مربوطه در اسناد مناقصه عمومی درج گردیده است.
انجام پروژه همسان اجرایی به مبلغ ۳۰ درصد مبلغ برآورد هر مناقصه و ارائه اسناد آن به همراه رضایت‌نامه از بالاترین مقام دستگاه ضروریست.
پیشنهاد دهنده مکلف است معادل مبلغ سپرده را فیش واریزی، اوراق مشارکت و یا ضمانت نامه بانکی معتبر در وجه شرکت آبفار ضمیمه اسناد مناقصه به شرکت تسلیم نماید.
کلیه واجدین شرایط می‌توانند از مورخ ۱۳۹۴/۰۱/۳۰ لغایت پایان وقت اداری مورخ ۱۳۹۴/۰۲/۰۳ جهت دریافت اسناد مناقصه به امور قراردادهای شرکت واقع در همدان، بلوار آیت‌ا... کاشانی، بلوک یک و همچنین جهت کسب اطلاعات بیشتر به سایت‌های ذیل مراجعه نمایند.
۱- پایگاه اطلاع‌رسانی مناقصات کشور www.iets.mporg.ir ۲- شرکت آب و فاضلاب روستایی استان همدان:www.Abfarhamedan.ir
شایان ذکر است تهیه اسناد جز از محل فوق‌الذکر مورد تأیید کمیسیون معاملات نمی‌باشد.
* بدیهی است مهلت تحویل پاکات پیشنهاد و مدارک به دبیرخانه شرکت به آدرس فوق از مورخ ۱۳۹۴/۰۲/۰۵ لغایت پایان وقت اداری مورخ ۱۳۹۴/۰۲/۲۱ بوده و به پیشنهادات واصله پس از ساعت و تاریخ فوق ترتیب اثر داده نخواهد شد. ضمناً بازگشائی پاکات پیشنهادی در روز سه‌شنبه مورخه ۱۳۹۴/۲/۲۲ رأس ساعت ۸:۳۰ صبح در اتاق کمیسیون معاملات این شرکت طبق آدرس مزبور انجام می شود.
الزامیست پیمانکار بر اساس صلاحیت و ظرفیت کاری مورد تأیید از مراجع ذیصلاح قیمت پیشنهادی خود را تسلیم که در صورت تخلف، ضمانت‌نامه شرکت در مناقصه وی ضبط می‌گردد.
به پیشنهادات فاقد امضا و مهر، سپرده، سپرده‌های کمتر از میزان مقرر، چک و نظایر آن و همچنین پیشنهادات مشروط، مخدوش و پیشنهاداتی که خارج از موعد مقرر واصل شود مطلقاً ترتیب اثر داده نخواهد شد.

پروژه	روستا/مجتمع	شهرستان	مدت اجرا	مبلغ اولیه	شاخص تعدیل	مبلغ ضمانتنامه	حداقل رتبه	تهیه مصالح
اجرای خط انتقال آب	طاوه، سناج	فامنین	۴ماه	۳/۷۵۹/۱۰۳/۸۴۲	ندارد	۱۷،۸۰۰،۰۰۰	۵آب	پیمانکار
حفر چاه مکانیکی- ضربه‌ای	بهراز/جنت‌آباد	اسدآباد	۳ماه	۱/۶۵۲/۰۱۳/۳۵۰	ندارد	۱۱/۵۰۰/۰۰۰	۵ کاوش‌های زمینی	پیمانکار

بدون آب، کتاب زندگی را باید بست

روابط عمومی شرکت آب و فاضلاب روستایی استان همدان