پیام تاریخ، تمدن و فرهنگ مادستان
|ISNN: 2322-4665|
روزنامه همدان پیام
www.HamedanPayam.com
یکشنبه ● ۳ اسفندماه ۱۳۹۳ ● ۳ جمادی‌الاولی ۱۴۳۶ ● ۲۲ فوریه ۲۰۱۵
سال دهم ● شماره ۲۲۹۵ ● ۱۲ صفحه روزنامه + نیازمندی ● ۳۰۰ تومان

ایران

تمایلی به شرکت در خبرگان ندارم ۴ <ت

اقتصاد
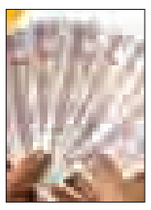
برنامه جدید حذف یارانه ۴۵ هزار تومانی ۱۰ <ت

فرهنگ
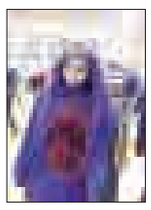
گالری استاد زنگنه میزبان مد و لباس ۶ <ت

گردشگری

۷ بنای تاریخی ایران در انتظار سرمایه‌گذار ۷ <ت

مذاکره ایران و آمریکا با اعضای جدید ۴ <ت

پیدا کردن پارکینگ خودرو با یک پیامک! ۳ <ت

بانوی پاکدامن برای حفظ عفت قطع نخاع شد ۸ <ت

قیمت‌ها در همدان آزاد است!

آپارتمان متری ۱۵ میلیون تومان

۳ <ت

الزام ستاد صیانت به دستگاه ها برای حفظ امنیت‌عمومی و حقوق شهروندی

مردم باید راضی باشند

موضوع صیانت از حقوق شهروندی و عفاف و حجاب باید ارتقا یابد زیرا بهترین وضعیت دستگاه‌ها در این زمینه ۶۰ از ۱۰۰ است. رئیس مرکز بازرسی و نظارت صیانت از حریم امنیت عمومی و حقوق شهروندی وزارت کشور با اشاره به اینکه وضعیت دستگاه‌های اجرایی در زمینه صیانت از حقوق شهروندی و ترویج عفاف و حجاب، نسبت به ۲ سال گذشته، ۲۰ تا ۳۰ درصد افزایش داشته است، ادامه داد: ارتقای این ۲ موضوع، یکی از دغدغه‌های مقام معظم رهبری، رئیس جمهور و سایر بزرگان انقلاب و نظام است.

۲ <ت

اما سریال ادامه‌دار استعفای شهرداران

شهردار فامنین هم استعفا داد

۳ <ت

پاس حمایت و حضور در ورزشگاه قدس را می خواهد

فینال پیش از موعد

- امروز پاس برای صدرنشینی و کسب ۶ امتیاز سیاه‌جامگان را زمین‌گیر خواهد کرد
- سبز برای پاس سیاه برای سیاه‌جامگان

۱۱ <ت

/عکس: همدان پیام، عبدالعلی مرادی

منطق بر تولید مرغ حاکم شود

دور باطل بازی قیمت مرغ

۱۰ <ت

یادداشت روز

کارمندان را بی‌انگیزه نکنید

از روز گذشته برخی وزارتخانه‌ها اجرای ابلاغی از معاون اول رئیس‌جمهور را آغاز کرده‌اند که براساس آن حقوق ۲۵ درصد مشاغل وزارتخانه‌ها و دستگاه‌هایی که کار ملی انجام می‌دهند، از ابتدای بهمن‌ماه ۳۵ درصد افزایش پیدا می‌کند.
در واقع حقوق این دسته از کارمندان دولت با ۱۴ درصدی که از فروردین‌ماه به حقوق تمام کارکنان اضافه خواهد شد، ۵۰ درصد افزایش خواهد یافت که رقم قابل توجهی در زندگی کارمندی است.

۲ <ت

جامعه

ساختمانی ۷۵ ساله به یک تکان بند است

تنها مرکز نگهداری دختران معلول و عقب‌مانده جسمی و ذهنی بالای ۱۴ سال استان همدان در شهر نهاوند، ساختمانی قدیمی و در معرض تخریب با قدمت ۷۵ سال است که ۷۵ معلول روزهای زندگی خود را در آن سپری می‌کنند.
این روزها آنقدر برق تجملات ساختمان‌ها و برج‌های چند طبقه مسکونی و تجاری چند صد میلیونی و میلیاردی با رنگ و لعاب مختلف با انواع نماهای سنگ‌های قیمتی ما را مجذوب خود کرده است که اصلاً یادمان رفته است.

۹ <ت

تبریک و تهنیت
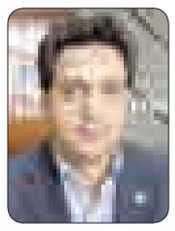
جناب آقای
مهدی گلریز
ریاست محترم
بانک مسکن شعبه
سیدجمال الدین اسدآبادی
رعایت مشتری مداری و تکریم ارباب رجوع را به نحو احسن در این بانک مشاهده کردیم برگزیده شدن شما بعنوان شعبه برتر در سطح استان بحق شایسته و زیبنده جنابعالی و همکارانتان است . توفیق و سربلندیتان آرزوی همیشگی ماست .
مرتضی مولایی نماینده انحصاری
شرکت دریا لوله کردستان

تبریک و تهنیت

جناب آقای
مهدی اسفندیاری
انتصاب شایسته جنابعالی را به سمت
شهردار قروه درجزین
صمیمانه تبریک و تهنیت عرض نموده امید است در سایه الطاف الهی و مدیریت مدبرانه حضرتعالی شاهد رشد و پیشرفت در این عرصه مهم باشیم
مجمع فرزندان شاهد رزن

تبریک و تهنیت
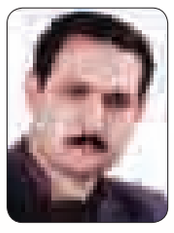
جناب آقای
ابراهیم لشکری آزاد
انتصاب شایسته جنابعالی را به سمت
بخشدار مرکزی رزن
صمیمانه تبریک و تهنیت عرض نموده امید است در سایه الطاف الهی و مدیریت مدبرانه حضرتعالی شاهد رشد و پیشرفت در این عرصه مهم باشیم
دهیاری خمیگان ،آقچای ، امتلر

تبریک و تهنیت
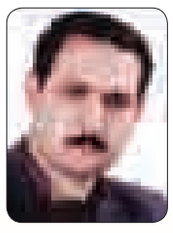
جناب آقای
ابراهیم لشکری آزاد
انتصاب شایسته جنابعالی را به سمت
بخشدار مرکزی رزن
صمیمانه تبریک و تهنیت عرض نموده امید است در سایه پناه ایزد منان و مدیریت مدبرانه حضرتعالی شاهد رشد و پیشرفت در این عرصه مهم باشیم
شورای اسلامی و شهرداری رزن

تبریک و تهنیت

جناب آقای
ابراهیم لشکری آزاد
انتصاب شایسته جنابعالی را به سمت
بخشدار مرکزی رزن
صمیمانه تبریک و تهنیت عرض نموده امید است در سایه حضرت حق و مدیریت مدبرانه حضرتعالی شاهد رشد و پیشرفت در این عرصه مهم باشیم
مجمع فرزندان شاهد رزن

تقدیر و سپاس

جناب آقای
محمد نقوی
اکنون که در پرتو الطاف خداوند سبحان یکی از مقاطع ارزشمند خدمات خویش را در دوران مسئولیتتان در بخشداری بخش مرکزی با سربلندی به پایان رسانده و آماده خدمت در سنگر دیگری از نظام مقدس جمهوری اسلامی هستید ، برخود وظیفه می‌دانیم از زحمات و تلاشهای صادقانه و مؤثر جنابعالی که رضایتمندی مردم را به همراه داشته است تقدیر و تشکرنموده و موفقیت و سربلندی شما را از درگاه ایزد منان مسئلت داریم.
دهیاری های خمیگان ،آقچای ،امتلر

تبریک و تهنیت
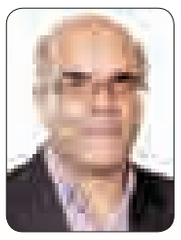

جناب آقایان
ظاهر پورمجاهد
فرماندار محترم فامنین
سعدی عبدلی
بخشدارمحترم‌تویسرکان
انتصاب شایسته شما را تبریک عرض نموده و آرزومند توفیق و سربلندی شما هستیم.
حسینیه آل‌رسول (ص) کهنوشی‌های همدان

شهروند عزیز:
با رعایت حقوق شهروندی نظم و انضباط اجتماعی بر جامعه حاکم خواهد شد
روابط عمومی و امور بین‌الملل شهرداری همدان

تقدیر و سپاس
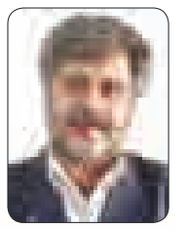
جناب آقای
محمد نقوی
اکنون که در پرتو الطاف خداوند سبحان یکی از مقاطع ارزشمند خدمات خویش را در دوران مسئولیتتان در بخشداری بخش مرکزی با سربلندی به پایان رسانده و آماده خدمت در سنگر دیگری از نظام مقدس جمهوری اسلامی هستید ، برخود وظیفه می‌دانیم از زحمات و تلاشهای صادقانه و مؤثر جنابعالی که رضایتمندی مردم را به همراه داشته است تقدیر و تشکرنموده و موفقیت و سربلندی شما را از درگاه ایزد منان مسئلت داریم.
شورای اسلامی و شهرداری رزن

نوبت اول
آگهی مزایده عمومی شماره ۹۳/۱۰۶
وزارت جهاد کشاورزی
شرکت سهامی پشتیبانی امور دام کشور
استان همدان
۱- نام و نشانی مزایده‌گذار: اداره کل پشتیبانی امور دام استان همدان
به نشانی همدان، جاده تهران، شهر جورقان، سردخانه دولتی بوعلی، کد پستی ۶۵۱۹۹-۹۹۸۱۳ تلفن: ۱-۳۴۳۷۳۹۶۰ نمابر: ۳۴۳۷۳۸۳۹
۲-موضوع مزایده: برگزاری مزایده اجاره انبار به نشانی همدان، خیابان صنعت، جنب بانک ملی ۳- نوع و مبلغ تضمین شرکت در مزایده: واریز وجه نقد به حساب شماره ۲۱۷۳۹۸۵۶۰۵۰۰۲ سیبا بانک ملی و یا ضمانتنامه بانکی به نام مزایده‌گذار و یا انواع اوراق مشارکت بانکی ۴- مبلغ تضمین شرکت در مزایده: مبلغ ۵۰/۰۰۰/۰۰۰ ریال پنجاه میلیون ریال ۵- قیمت پایه کارشناسی اجاره‌بها: مبلغ ۴۴/۰۰۰/۰۰۰ ریال چهل و چهار میلیون ریال ماهانه می‌باشد. ۶- زمان دریافت اسناد تحویل پیشنهاد و گشایش پیشنهادهای مالی: ۱-۶- مهلت خرید اسناد تا پایان وقت اداری روز چهارشنبه مورخه ۹۳/۱۲/۰۶ می‌باشد. ۲-۶- مهلت تحویل پیشنهاد تا پایان وقت اداری روز شنبه مورخه ۹۳/۱۲/۱۶ می‌باشد. ۳-۶- زمان رسیدگی به پیشنهادهای مالی ساعت ۱۴ روز یکشنبه مورخه ۹۳/۱۲/۱۷ واقع در تهران، میدان ونک، خیابان برزیل شرقی، پلاک ۳۳ دفتر کمیسیون معاملات می‌باشد.
۷- خرید اسناد: مزایده‌گران در صورت تمایل به شرکت در مزایده می‌توانند پس از واریز مبلغ ۱۰۰/۰۰۰ ریال برای موضوع مزایده به حساب شماره ۲۱۶۳۹۸۵۶۰۳۰۰۶ (قابل واریز در تمامی شعب بانک کشاورزی در تاریخ مهلت خرید اسناد (ردیف ۱-۶ آگهی) به سامانه شرکت پشتیبانی امور دام کشور به آدرس www.iranslal.com مراجعه و اسناد مزایده را از طریق سامانه مزبور، قسمت مناقصات و مزایده‌ها (بخش سالجاری) دریافت و سپس با در دست داشتن اصل معرفی‌نامه و اصل فیش واریزی در مهلت خرید اسناد، جهت دریافت پاکت‌های مزایده به نشانی مزایده‌گذار مراجعه نمایند. ۸- سایر اطلاعات و جزییات مربوطه در اسناد مزایده مندرج می‌باشد. ۹- هزینه آگهی به عهده برنده مزایده می‌باشد. ۱۰- پرداخت هزینه کارشناسی مورد اجاره بر عهده برنده مزایده می‌باشد.
چاپ اول: یکشنبه ۹۳/۱۲/۰۳ چاپ دوم: دوشنبه ۹۳/۱۲/۰۴
روابط عمومی اداره کل پشتیبانی امور دام استان همدان

اطلاعیه
وزارت جهاد کشاورزی
شرکت سهامی پشتیبانی امور دام کشور
استان همدان
به استناد مصوبه شماره ۱۱۰۰۰۹/ت۴۴۸۹۷ن مورخ ۱۳۸۹/۰۵/۱۹ هیأت محترم وزیران و آئین‌نامه اجرایی آن مقرر گردیده
تمام مناقصات و مزایده‌های دستگاه‌های دولتی (نصاب جزئی، متوسط و کلی معاملات)
از طریق سامانه تدارکات الکترونیکی دولت (ستاد)
به نشانی www.setadiran انجام پذیرد،
لذا تمامی اشخاص حقیقی و حقوقی متقاضی شرکت در مناقصات و مزایده‌های این شرکت دولتی، می‌بایست در اسرع وقت با همراه داشتن تمامی مدارک مندرج در فرم‌های مربوطه، به مرکز ثبت‌نام، مستقر در سازمان صنعت، معدن و تجارت استان برای ثبت‌نام در سامانه مزبور مراجعه نمایند.
لازم به یادآوری است از تاریخ ۱۳۹۴/۰۱/۲۰ فقط اشخاص حقیقی و حقوقی که در سامانه مزبور ثبت‌نام نموده باشند مجاز به شرکت در مناقصات و مزایده‌های این شرکت خواهند بود.
روابط عمومی اداره کل پشتیبانی امور دام استان همدان

پیام تاریخ، تمدن و فرهنگ مادستان
The Message Of Madestan's History & Civilization & Culture
روزنامه همدان پیام
۲
یکشنبه ● ۳ اسفندماه ۱۳۹۳ ● شماره ۲۲۹۵
خبر
khabar@hamedanpayam.com

فرمانده سپاه انصارالحسین(ع) استان:

جنگ امروز، جنگ افکار و اندیشه هاست

فرمانده سپاه انصارالحسین(ع) استان همدان با بیان اینکه باید در مقابل باورها و اندیشه‌های دشمن بایستیم، گفت: جنگ در دنیای کنونی جنگ بین افکار و اندیشه‌هاست.

غلامعلی ابوحمزه در اختتامیه برنامه اردوی فرهنگی و تربیتی در جمع مربیان و سرگروه‌های حلقه‌های صالحین با بیان اینکه امام‌خمینی (ره) و مقام معظم رهبری همواره در موضع عمل بوده‌اند، گفت: دشمنان اسلام همیشه در موضع عکس‌العمل هستند.

وی با اشاره به این نکته که جوانان باید اسلام‌شناس باشند، افزود: فرزندان و پیروان امام(ره) یار و یاوران ولایت فقیه باید حرکتی فعال و پویا داشته باشند.

فرمانده سپاه انصارالحسین(ع) استان همدان با اضافه کردن این مطلب که سنگ بنای اسلام براساس معنویت، عقلانیت و عدالت گذاشته شده، گفت: عقلانیت در راستای عقاید و اصول، معنویت برپایه اخلاقیات و عدالت در عرصه شریعت و فقه است.

ابوحمزه با بیان اینکه باید در مقابل باورها و اندیشه‌های دشمن بایستیم، بیان کرد: جنگ در دنیای کنونی جنگ بین افکار و اندیشه‌هاست.

به گزارش مهر، وی با اشاره به قرآن به عنوان پرفروش‌ترین کتاب در تعطیلات کریسمس اروپا، افزود: دشمن در صحنه جنگ‌نرم دچار تزلزل و شکست شده است و این نشانه نفوذ اسلام در قلب اروپا و آمریکاست.

فرمانده سپاه انصارالحسین(ع) استان همدان با بیان اینکه باید بصیرت افزایی را در برنامه‌ها مدنظر قرار دهیم، گفت: کسی که افراد را تعلیم و تربیت می‌دهد باید قدرت تشخیص، برهان و تحلیل را به خوبی بداند و طبق فرمایشات مقام معظم رهبری بصیرت در این زمینه راهگشاست.

ابوحمزه ادامه داد: هرگاه حق و باطل جابجا شود و قدرت تمیز آن دو از هم وجود نداشته باشد، فتنه به وجود می آید.

وی با بیان اینکه گذشته انسان‌ها عامل حفظ آنها از مسیرهای اشتباه در آینده نیست، گفت: آنچه که انسان را از دوراهی‌ها نجات می‌دهد بصیرت است.

الزام ستاد صیانت به دستگاه ها برای حفظ امنیت‌عمومی و حقوق شهروندی

مردم باید راضی باشند

موضوع صیانت از حقوق شهروندی و عفاف و حجاب باید ارتقا یابد زیرا بهترین وضعیت دستگاه‌ها در این زمینه ۶۰ از ۱۰۰ است.

رئیس مرکز بازرسی و نظارت صیانت از حریم امنیت عمومی و حقوق شهروندی وزارت کشور با اشاره به اینکه وضعیت دستگاه‌های اجرایی در زمینه صیانت از حقوق شهروندی و ترویج عفاف و حجاب، نسبت به ۲ سال گذشته، ۲۰ تا ۳۰ درصد افزایش داشته است، ادامه داد: ارتقای این ۲ موضوع، یکی از دغدغه‌های مقام معظم رهبری، رئیس جمهور و سایر بزرگان انقلاب و نظام است.

علی ملازاده در ستاد صیانت از حریم امنیت عمومی و حقوق شهروندی استان همدان از کسب رتبه برتر همدان در زمینه صیانت از حریم امنیت عمومی و حقوق شهروندی کشور خبر داد.

وی اظهار کرد: تشکیل این جلسه و بازرسی از ستاد صیانت استان‌های کشور در راستای ارتقای موضوع صیانت از حریم امنیت عمومی و ترویج عفاف و حجاب در استان‌ها و دستگاه‌های اجرایی است.

ملازاده با بیان اینکه همدان در ترویج فرهنگ عفاف وحجاب و همچنین صیانت از حریم امنیت عمومی و حقوق شهروندی جزو استان‌های برتر کشور است، افزود: بازرسی از استان قم آغاز شده است که تاکنون ستاد صیانت ۲۳ استان مورد بازرسی و ارزیابی قرار گرفته‌اند.

رئیس مرکز بازرسی و نظارت صیانت از حریم امنیت عمومی و حقوق شهروندی وزارت کشور خاطرنشان کرد: خوشبختانه همدلی و اتحاد خوبی بین دستگاه‌های اجرایی در این زمینه وجود دارد به همین دلیل حضور مدیران دستگاه‌های اجرایی در این جلسه برای ارزیابی عملکرد ستاد صیانت استان، یک امتیاز تلقی می‌شود.

وی با اشاره به اینکه در حال حاضر ۲ موضوع صیانت از حریم امنیت عمومی و ترویج عفاف و حجاب نسبت به سال‌های گذشته قوت بیشتری پیدا کرده،بیان کرد: خوشبختانه در زمینه حقوق شهروندی اقدامات زیادی در سطح کشور انجام شده است.

به گزارش فارس ، ملازاده بیان داشت: با فعالیت وزیر کشور موضوع صیانت از حریم امنیت عمومی و ترویج عفاف و حجاب در سطح ادارات و دستگاه‌های اجرایی پررنگ‌تر شده و با قوت بیشتری در دستور کار استانداران و دستگاه‌ها قرار گرفته است.

وی گفت: ادارات استانی و شهرستانی در سراسر کشور با استفاده از ۴۰ تیم مجرب اقدامات انجام شده در این زمینه را مورد ارزیابی قرار داده‌اند.

ملازاده رهبری امام راحل و حضور یکپارچه مردم در همه صحنه‌ها را ۲ عامل اصلی پیروزی انقلاب بیان کرد و افزود: این ۲ عامل بقای نظام و انقلاب به شمار می‌روند.

وی با بیان اینکه مردم ایران در مناسبت‌های ملی و مذهبی سنگ تمام می‌گذارند، گفت: مردم در راستای حمایت از مبانی اسلام و انقلاب و همچنین حمایت از رهبر معظم انقلاب سنگ تمام گذاشتند.

رئیس مرکز بازرسی و نظارت صیانت از حریم امنیت عمومی و حقوق شهروندی وزارت کشور بیان کرد: میزان رضایتمندی مردم از دستگاه‌های اجرایی باید افزایش یابد زیراکه خروجی این رضایتمندی، کاهش تخلفات اداری است.

وی آموزش همگانی را از رئوس برنامه‌های ستاد صیانت از حقوق شهروندی بیان کرد و افزود: در مرحله نخست آشنایی مردم با حقوق و تکالیف خود و آشنایی کارکنان با حقوق و تکالیف در دستور کار برنامه‌های آموزش همگانی قرار دارد.

صیانت از حریم امنیت اجتماعی نیازمند بهره‌گیری از ظرفیت‌ها

معاون سیاسی و امنیتی استاندار همدان خواستار استفاده از ظرفیت‌های استان در صیانت از حریم امنیت اجتماعی و ترویج عفاف و حجاب شد.

محمدابراهیم الهی‌تبار بیان کرد: در استان همدان چارچوب مباحث اجتماعی مشخص است. وی با بیان اینکه در راستای انجام کارهای فرهنگی در زمینه حقوق شهروندی و عفاف و حجاب باید از ظرفیت‌های استان استفاده شود، افزود: در این راستا باید از همه تشکل‌های صنفی، رسانه‌ها، ائمه‌جماعات، نخبه‌ها، شورای اداری دستگاه‌های اجرایی و ... به عنوان ظرفیت‌های استان استفاده شود.

معاون سیاسی و امنیتی استاندار همدان گفت: در شورای فرهنگی و اجتماعی استان، منشور اجتماعی با عناوین مختلفی از جمله احترام به قانون، ارتقای فرهنگ ترافیک مقابله با دروغ، ریا و تهمت تدوین و در راستای محتوا سازی اقداماتی انجام شده است.

وی با بیان اینکه دانشگاه بوعلی و حوزه علمیه، متولیان محتواسازی برای این برنامه‌ها هستند، بیان کرد: در استان همدان در راستای افزایش نرخ باروری نیز اقداماتی انجام شده است و این موضوع باید در بین مردم فرهنگ سازی شود.

الهی‌تبار تقویت نشاط اجتماعی را یکی از برنامه‌های شورای اجتماعی استان بیان کرد و گفت: اعزام به اردوی راهیان نور در راستای ایجاد و تقویت نشاط اجتماعی انجام شده است.

اجرای مرحله سوم ارزیابی عملکرد دستگاه‌ها در صیانت از حقوق شهروندی

مدیرکل امور اجتماعی استاندار همدان نیز با اشاره به اینکه۵ تیم، ارزیابی عملکرد دستگاه‌ها در صیانت از حقوق شهروندی و ترویج عفاف و حجاب را برعهده دارند، از اجرای مرحله سوم آن از به مدت ۱۰ روز خبر داد.

مهرداد نادری‌فر گفت: این ستاد در استان کار خود را در ۱۱۰ اداره و فرمانداری و ۲۳۰ دستگاه شهرستانی آغاز کرده است.

وی با بیان اینکه در استان همدان از ابتدای سال تاکنون، ٤ جلسه با ٢٤ مصوبه در این ستاد تشکیل شده است، افزود: ۷ کمیته تخصصی در راستای صیانت از حریم امنیت عمومی و حقوق شهروندی و همچنین ترویج عفاف و حجاب تشکیل شده است.

مدیرکل امور اجتماعی استاندار همدان خاطرنشان کرد: برگزاری نمایشگاه‌های مختلف در زمینه عفاف و حجاب، تقدیر از بازرسان این حوزه، برگزاری نمایشگاه مد و لباس، حمایت مالی از اردوهای راهیان نور به مبلغ ۷۵۰ میلیون تومان از سوی استانداری و کمک به برگزاری اردوهای زیارتی به مشهد از مهمترین اقدامات ستاد صیانت استان در راستای ترویج عفاف و حجاب است.

وی با بیان اینکه برای نخستین بار ۷۵۷ گفتمان دینی در مدارس استان برگزار شده است، گفت: این برنامه با همکاری آموزش و پرورش انجام شد که ٤٧٥ نفر روحانی و ۱۳۰ طلبه خواهر به مدارس استان اعزام شده‌اند.

استاندار در ملاقات عمومی:

دولت یازدهم صنایع راکد را فعال کرد

استاندار همدان که بیشتر وقت خود را به ملاقات با سرمایه‌گذاران و تولیدکنندگان استان برای جذب سرمایه و رفع مشکلات آنها قرار داده بود و در حین این کارها اگر وقت اجازه می‌داد چند دیدار مردمی نیز داشت این بار و پس از یکسال و نیم از فعالیت دولت در اقدامی برنامه‌ریزی شده به روابط عمومی استانداری رفت تا در برنامه ملاقات مردمی مشکل ۲۰ نفر از شهروندان، سرمایه‌گذاران و تولیدکنندگان را شخصاً بررسی کند. در این برنامه ملاقات مردمی که اداره ارزشیابی و رسیدگی به شکایات استانداری وظیفه ساماندهی آن را بر عهده داشت مدیران مرتبط با مشکل هر یک از شهروندان نیز دعوت شده بودند تا با حضور آنها در همین دیدار موضوع حل و فصل شود.

معاون عمرانی استانداری، مدیران کل بهزیستی، صنعت، معدن و تجارت، تعاون، کار و رفاه اجتماعی، تأمین اجتماعی، بنیاد شهید و ریاست سازمان بازیافت شهرداری، از جمله مدیرانی بودند که برای پاسخگویی به شهروندان در استاندار به این جلسه دعوت شده بودند.

با توجه به ابراز رضایت استاندار از این برنامه به نظر می‌رسد دیدارهای مردمی به این شکل بازهم در استانداری تکرار شود.

استاندار همدان در این دیدار گفت: دولت تدبیر و امید برای ایجاد فرصت‌های شغلی و حمایت از تولید اقدام به احیای صنایع راکد و نیمه‌فعال کرد.

به گزارش ایرنا، محمدناصر نیکبخت بیان کرد: به منظور کمک به حل مشکلات اقتصادی تولیدکنندگان، تأمین سرمایه در گردش و تعیین تکلیف بدهی‌های معوق قرار شد فرد بدهکار ۵ درصد از بدهی خود را به بانک پرداخت کند و مابقی آن نیز براساس سود سابق قسط‌بندی می‌شود.

وی اضافه کرد: بر این مبنا تیم اقتصادی استان فعال شده است و واحدهای دارای بدهی‌های زیر یک میلیارد و بالاتر این میزان بدهی را شناسایی کردند که با حمایت‌های انجام شده از سوی بانک‌های عامل ۳۰۰ واحد تولیدی با بدهی معوق ۳ هزار و ۸۵۰ میلیارد ریال از سال ۹۲ تاکنون تعیین تکلیف شدند.

نیکبخت با بیان اینکه آسیب دیدن تولید ارتباطی به دولت فعلی ندارد، افزود: اجرای ناصحیح قانون هدفمندی یارانه‌ها و پرداخت نکردن سهم ۳۰ درصدی بخش تولید با توجه به افزایش قیمت انرژی، موجب آسیب دیدن بخش تولید شد.

وی اضافه کرد: احیای واحدهای تولیدی از برنامه اصلی و محوری دولت یازدهم است و در این راستا قرار است بخشی از سود بانکی تسهیلات پرداختی به فعالان اقتصادی توسط دولت تأمین شود.

استاندار همدان تأکید کرد: مدیران اجرایی با در نظر قرار دادن شعار "همت همگانی برای توسعه استان" باید حامی تولید و دوست سرمایه‌گذار باشند تا شاهد پویایی استان در بخش‌های مختلف باشیم.

وی بیان کرد: همدان صنایع فعالی در بخش صنایع غذایی دارد که امید می‌رود با در نظر گرفتن کیفیت محصولات تولیدی، بازارهای خارجی خود را یکبار مصرف نکنند و از دست ندهند.

نیکبخت گفت: در جریان حضور وزیر کشور و اطلاعات در همایش سرمایه‌گذاری همدان و بازدید از صنایع غذایی این ۲ مقام مسئول از تولیدات این بخش ابراز رضایت کردند.

وی افزود: وزیر کشور در جریان این بازدید وعده داد در صورت جذب نیروی کاری از زنان معتاد که به تازگی مواد مخدر را ترک کرده‌اند خرید تمامی تولیدات آن واحد تولیدی را تقبل خواهد کرد.

در این دیدار ۲۰ نفر از شهروندان استان همدان با استاندار دیدار کردند و نیکبخت دستورات لازم را به مسئولان دستگاه‌های اجرایی برای رفع مشکلات این افراد صادر کرد.

آغاز نمایشگاه بهاره ملایر از ۱۲ اسفندماه

رئیس اداره صنعت، معدن و تجارت ملایر از افتتاح نمایشگاه بهاره این شهرستان از ۱۲ اسفندماه به مدت ۱۰ روز خبر داد.

داریوش صفاری گفت: نمایشگاه بهاره همه ساله در پایان سال با هدف تأمین مایحتاج خانواده‌ها برگزار می‌شود.

وی از برگزاری نمایشگاه بهاره در ملایر از ۱۲ اسفندماه به مدت ۱۰ روز با حضور شرکت‌های تعاونی، شرکت‌های پخش مواد غذایی و سایر صنوف خبر داد و افزود: این نمایشگاه در بیش از ۹۰ غرفه برپا خواهد شد.

رئیس اداره صنعت، معدن و تجارت ملایربیان کرد: غرفه‌ها شامل فروش‌سوغات، آجیل و شیرینی، پوشاک، کیف و کفش، مواد غذایی و پروتئینی، گوشت مرغ و ماهی، گوشت قرمز و دیگر مایحتاج ضروری مردم است.

وی در گفت‌وگو با فارس با بیان اینکه غرفه‌های فروش فوق‌العاده نیز برپا خواهد شد، اضافه کرد: اجناس نمایشگاه بهاره با تخفیف ۱۰ تا ۱۵ درصدی به مردم ارائه می‌شود و نظارت کامل از سوی مسئولان و ادارات مرتبط در این نمایشگاه وجود دارد.

صفاری با بیان اینکه با هر نوع تخلف برخورد می‌شود، گفت: در نمایشگاه بهاره در صورت برنامه‌ریزی غرفه عرضه کالاهای اساسی از جمله مرغ، برنج و شکر نیز با قیمت تنظیم بازار فعال خواهد بود.

وی افزود: نمایشگاه بهاره امسال نیز در محل انبار اداره غله این شهرستان با مسئولیت اتاق اصناف و همکاری سایر ادارات برپا خواهد شد.

رئیس اداره صنعت، معدن و تجارت ملایر در ادامه به تهیه و توزیع میوه شب عید در ملایر اشاره کرد و ادامه داد: سهمیه امسال ملایر ۲۰۰ تن پرتقال و ۱۰۰ تن سیب است.

وی خاطرنشان کرد: در حال حاضر خرید میوه در این شهرستان در حال انجام است و از ۲۵ اسفندماه در ۳۰ نقطه ملایر با قیمت مصوب دولتی به فروش می‌رسد.

یادداشت روز

کارمندان را بی‌انگیزه نکنید

از روز گذشته برخی وزارتخانه‌ها اجرای ابلاغی از معاون اول رئیس‌جمهور را آغاز کرده‌اند که براساس آن حقوق ۲۵ درصد مشاغل وزارتخانه‌ها و دستگاه‌هایی که کار ملی انجام می‌دهند، از ابتدای بهمن‌ماه ۳۵ درصد افزایش پیدا می‌کند.

در واقع حقوق این دسته از کارمندان دولت با ١٤ درصدی که از فروردین‌ماه به حقوق تمام کارکنان اضافه خواهد شد، ۵۰ درصد افزایش خواهد یافت که رقم قابل توجهی در زندگی کارمندی است.

این اقدام دولت با توجه به شرایط اقتصادی و فشاری که کارمندان تحمل می‌کنند، اقدام خوبی است اما محدودیت‌های آن و مشمول نشدن تمام کارمندان دولت موجب ایجاد بی‌انگیزگی و احساس تبعیض بین کارمندان شاغل در ستاد و در تهران با کارمندان استانی و شهرستانی است.

تأسف‌بارتر آن است که در این ۲۵ درصد مشاغل نیز عدالت رعایت نمی‌شود و وزارتخانه‌های مهمی چون آموزش‌وپرورش به دلیل اینکه نقش اصلی را در آن فرهنگیان ایفا می‌کنند، کارمندان کمتری شامل شده‌اند.

اما به صورت کلی کارمندان استانی و شهرستانی خود را مستحق‌تر از کارمندان ستادی در وزارتخانه‌های تهران برای افزایش حقوق می‌دانند زیرا کارمندهای ستادی علاوه بر بهره‌مندی از حقوق و مزایای کامل از رفاهیات خوبی نیز بهره‌مند هستند که معمولاً به صورت کالا یا بن غیرنقدی به آنها اعطا می‌شود.

یکی از کارکنان وزارتخانه‌ها این وضعیت را اینگونه می‌گفت که ما برای خرید اقلام خوراکی اصلی به مغازه نمی‌رویم؛ زیرا واحد رفاه وزارتخانه همه نیازهای ما را تأمین می‌کند!

این در شرایطی است که هیچ یک از دستگاه‌های اجرایی استان چنین رویه‌ای را ندارند و خیلی همت کنند در ماه رمضان بن غیرنقدی به کارکنان خود آن‌هم نه مبالغی که همه نیازها را تأمین کند، می‌دهند.

با این اوصاف باید به کارمندان استان و شهرستان‌های استان حق داد که نسبت به این بخشنامه معترض باشند و خود را مستحق‌تر از کارمندان تهرانی برای افزایش حقوق بدانند.

به نظر می‌رسد فردی که این بخشنامه را برای امضای معاون اول تهیه کرده، وسعت دیدی فراتر از تهران نداشته است و تصورش بر این بوده که تمامی کارهای دولت در تهران و توسط کارمندانی که طبق آمار، میزان کار مفید آنها نیم ساعت در روز است، انجام می‌شود.

بهتر بود آقای جهانگیری قبل از امضای این بخشنامه و ابلاغ آن، فرد تهیه‌کننده آن را به مأموریتی شهرستانی می‌فرستاد تا هم وسعت دید پیدا کند و هم بداند که کار اصلی دولت در استان‌ها و شهرستان‌ها و توسط نیروهای صف انجام می‌شود. البته هنوز هم دیر نشده است و از جهانگیری انتظار می‌رود با تدبیر ویژه از بی‌انگیزه شدن کارمندان دولت در استان‌ها و شهرستان‌ها پیشگیری کند.

خبر

همدان برای پنجمین‌بار میزبان اساتید پیشکسوت علم حقوق

رئیس مرکز امور وکلا و مشاوران حقوقی استان همدان از برگزاری پنجمین همایش بزرگ وکلا و مشاوران حقوقی استان همدان به مناسبت هفته وکیل مدافع در همدان خبر داد.

علیرضا ترکستانی در حاشیه بازدید از واحد ارشاد و معاضدت قضایی دادسرای عمومی و انقلاب همدان گفت: این همایش روز چهارشنبه ششم اسفندماه از ساعت ١٦ تا ١٩در هتل بین‌المللی باباطاهر برگزار می‌شود.

وی افزود: با دعوت مرکز امور وکلا و مشاوران حقوقی استان در این همایش همدان میزبان ۲ تن از اساتید پیشکسوت علم حقوق، پروفسور ربیعا اسکینی، پدر حقوق تجارت ایران و پروفسور ایرج گلدوزیان، پدر حقوق جزای عمومی ایران خواهد بود.

ترکستانی اظهار کرد: حضور علاقه‌مندان، دانشجویان و اساتید حقوق در این همایش با هماهنگی مرکز امور وکلا و مشاوران حقوقی استان همدان بلامانع است و متقاضیان می‌توانند با ارائه کپی کارت ملی خود به مرکز امور وکلا و مشاوران حقوقی استان واقع در خیابان پاستور بالاتر از اورژانس نسبت به اخذ مجوز ورود به همایش اقدام کنند.

معرفی ۹ کشاورز متخلف اسدآباد به محاکم قضایی

امسال به دلیل آبیاری برخی از اراضی صیفی‌جات حاشیه شهر اسدآباد توسط روان آب‌های فاضلاب خانگی توسط برخی از کشاورزان سودجو، ۹ نفر از کشاورزان متخلف به محاکم قضایی معرفی شدند.

به گزارش ایسنا، مسعود بکایی فرماندار شهرستان اسدآباد در کارگروه سلامت و امنیت غذایی شهرستان اسدآباد، با بیان اینکه در سال جاری ۷ نقطه از اراضی شهر از جمله اراضی محله سیدان، محمودبیگی، شهرک‌شهرداری، شهرک فرهنگیان، شهرک‌خزایی و شهرک اندیشه توسط برخی کشاورزان با روان آب‌های فاضلاب آبیاری می‌شده، افزود: با آغاز سال زراعی جدید باید ادارات ذیربط از جمله جهادکشاورزی با فرهنگ‌سازی و توجیه و نیز برگزاری کلاس‌های آموزشی مانع از اقدام مجدد این امر توسط برخی کشاورزان شده است و آنان را از خطرات و آسیب‌های این امر آگاه سازند.

shenide@hamedanpayam.com

شنیده‌ها

۱- نجفقلی حبیبی و سید کاظم اکرمی در همدان بوده‌اند. گویا ۲ روز میهمان دانشگاه بوعلی‌سینا بوده‌اند.

۲- روز گذشته بازداشت یکی از فعالان رسانه‌ای استان شایعه شده بود. گویا «پ.م» روز شنبه پس از حضور در دادگاه به اتهام نشر برخی مطالب در فضای مجازی بازداشت شده است. گفتنی است، در صورت صحت موضوع، این دومین بازداشت از این نوع در بازه زمانی کمتر از یک ماه در همدان است.

۳- فعالان صنعتی و تولیدی استان به دانشگاه صنعتی همدان می‌روند. گویا دانشگاه صنعتی این فعالان را برای ایجاد ارتباط بیشتر در روز مهندس به دانشگاه دعوت کرده است. گفتنی است، ارتباط صنعت و تولید با دانشگاه از تأکیدات مدیریت ارشد استان است.

٤- کارکنان دستگاه‌های اجرایی استان به افزایش ۳۵ درصدی حقوق کارمندان وزارتخانه‌ها اعتراض کرده‌اند. گویا این اعتراض در قالب طوماری تهیه و به دفتر مقامات عالی کشور ارسال شده است. گفتنی است، کارمندان استان افزایش ۳۵ درصدی حقوق کارمندان وزارتخانه‌ها را اقدامی تبعیض‌آمیز و توهین به فعالیت در استان‌ها و شهرستان‌ها می‌دانند و خواستار رفع این تبعیض شده‌اند.

۵- عنوان نخبه از برخی نخبگان برداشته می‌شود. گویا معاونت علمی و فناوری رئیس‌جمهور قصد دارد پس از یک بررسی اقدام به این کار کند. گفتنی است، قرار است نخبگانی که نتوانسته‌اند با دریافت پول و تسهیلات رایگان به استقلال مالی برسند از عنوان نخبگی محروم خواهند شد.

٦- شهردار اسدآباد بزودی معرفی می‌شود. گویا حمزه عبدکوند، فرماندار سابق اسدآباد روز دوشنبه به عنوان شهردار این شهر معرفی خواهد شد. گفتنی است عبدکوند هم‌اکنون معاون مدیرکل ارزشیابی استانداری است.

۷- نظرسنجی احزاب برای انتخابات مجلس دهم آغاز شده است. گویا برخی احزاب استان از افراد حاضر در دفتر خود در این زمینه نظرسنجی می‌کنند. گفتنی است در این نظرسنجی‌ها، قید شده است که پاسخ‌ها محرمانه خواهد بود.

خبر

موسوی، سرپرست شهرداری رزن شد

رزن- خبرنگار همدان‌پیام: در شورای اداری شهرداری رزن، مهدی موسوی از سوی شورای اسلامی شهر به عنوان سرپرست شهرداری منصوب شد.

همچنین طراح و ناظر ساختمان‌های روستایی از سوی سازمان نظام مهندسی و بنیاد مسکن رزن، ناظر مستقیم طرح‌های عمرانی شهرداری رزن، مسئول واحد درآمد و کسب شهرداری رزن، دبیر کمیسیون ماده ۷۷ شهرداری و مسئول حقوقی شهرداری رزن از جمله سوابق کاری وی است.

مهدی موسوی در این جلسه بر رفع نقاط ضعف و تقویت نقاط مثبت شهری با هدایت‌های اعضای شورای اسلامی شهر و همت مضاعف مجموعه پرسنل شهرداری تأکید کرده است و ارائه خدمات مطلوب در حوزه خدمات شهری را از اساسی‌ترین وظایف شهرداری‌ها برشمرد.

وی توجه ویژه به مبلمان شهری، خدمات شهری و رفع گره‌های ترافیکی را از اولویت‌های امسال شهرداری رزن دانست و بیان کرد: نظافت شهری، فضای سبز و زیباسازی که از آن به عنوان مبلمان شهری یاد می‌شود از مهمترین وظایف شهرداری‌هاست؛ زیرا نخستین موردی است که توجه شهروندان و هر مسافری را به خود جلب می‌کند.

موسوی با بیان برنامه‌های کاری خود، همت مضاعف و کار مضاعف را در سال جهاد اقتصادی سرلوحه کارهای خود دانست و تعامل و همکاری را لازمه دستیابی به اهداف خود بیان کرد.

وی تلاش مجموعه شهرداری و هدایت‌های اعضای شورای اسلامی شهر و دیگر همکاران شهرداری را عامل موفقیت کاری و رضایت شهروندان دانست.

موسوی بر انجام امور و سرعت بخشیدن به آنها در راه کسب رضایت مردم تأکید کرد و به اجرای دقیق قانون، نظم‌پذیری، رعایت سلسله مراتب اداری و حل مشکلات جاری شهروندان و مراجعه‌کنندگان که در طول روز به این شهرداری مراجعه می‌کنند تأکید کرد و از معاونان خود خواست تا خود و زیر مجموعه تحت امر آنها پیش از بیش تلاش کنند.

محمد افشاری، رئیس شورای شهر رزن با اشاره به سوابق سرپرست شهرداری رزن گفت: موسوی از نیروهای جوان و بومی شهرداری رزن و دارای مدرک مهندسی معماری است.

پیام تاریخ، تمدن و فرهنگ مادستان
The Message Of Madestan's History & Civilization & Culture
روزنامه همدان پیام
۳
یک‌شنبه ● ۳ اسفندماه ۱۳۹۳ ● شماره ۲۲۹۵
خبر
khabar@hamedanpayam.com

آماده باش همدان برای بازار شب عید

طرح توزیع میوه شب عید از ۱۵ اسفندماه جاری آغاز و تا ۱۵ فروردین‌ماه ادامه دارد و مقدار میوه مورد نیاز شهروندان به تدریج به بازار ترزیق می‌شود.

به گفته مسئولان میوه امسال کیفیت مطلوبی داشته است و از نظر سایز و بسته‌بندی نیز شرایط بهتری را نسبت به سال گذشته دارد. همچنین ۴۰ مکان در مراکز شهری و روستایی شهرستان همدان برای توزیع میوه شب عید پیش‌بینی شده است و بقیه مراکز نیز توسط اتحادیه میوه فروشان معرفی می‌شود. این نقاط شامل کانکس‌ها، بازارچه‌های محلی و چادرهای نصب شده توسط شهرداری است. از سوی دیگر بیش از هزار و ۴۰۰ تن مرغ منجمد در سردخانه‌ها ذخیره شده است که از ۲۵ بهمن‌ماه تاکنون ۵۰ تن با قیمت ۴ هزار و ۵۰۰ تومان تا ۵ هزار و ۵۰۰ تومان در شهر همدان توزیع شده است.

نانوایی‌ها هم در ایام نوروز با یک ساعت تأخیر فعالیت خود را آغاز می‌کنند، اما ۲۵ واحد نانوایی به صورت ویژه از ۷ صبح تا ساعت ۲۴ در همدان فعالیت می‌کنند تا نیاز مردم و مسافران را تأمین کنند.

فرماندار همدان روز گذشته در کارگروه تنظیم بازار شهرستان همدان گفت: سال گذشته قیمت میوه یارانه‌دار از قیمت میوه در بازار گران‌تر بود و امسال باید قیمت‌ها به گونه‌ای تعیین شود که تعادل در بازار ایجاد کرده و سبب تنظیم بازار شود.

علی تعالی ادامه داد: سازمان صنعت، معدن و تجارت همدان و اتاق اصناف برنامه‌ریزی لازم را برای نظارت بر بازار در این ایام داشته باشد و با متخلفان بازار عید باید برخورد جدی صورت گیرد تا نظم و آرامش بازار دچار خدشه نشود.

وی با بیان اینکه میوه عید شامل سیب و پرتقال باید به صورت همزمان توزیع شود، افزود: متأسفانه سال گذشته در برخی مواقع یکی از این ۲ نوع میوه وجود نداشته است و مردم دچار نوعی سرگردانی می‌شدند که امیدواریم امسال این روند تغییر کند.

تعالی با اشاره به اینکه ۸۰ مرکز برای توزیع میوه عید در همدان در نظر گرفته شده است، تأکید کرد: این تعداد باید به ۴۰ مرکز کاهش یابد؛ زیرا تعداد بالای مرکز توزیع سبب می‌شود اختیار عمل از دست دستگاه‌های نظارتی خارج شود.

خبر

رقابت ۳۶ فعال اقتصادی در انتخابات اتاق بازرگانی همدان

۱۸ اسفندماه، ۳۶ نفر برای انتخابات هیأت رئیسه اتاق بازرگانی همدان رقابت می‌کنند.

رئیس اتاق بازرگانی استان همدان در این باره گفت: برای انتخابات ۱۵ نفر هیأت رئیسه اتاق بازرگانی استان همدان، ۳۶ نفر تأیید شده‌اند که در ۱۸ اسفندماه انتخابات بین آنها برگزار می‌شود.

سید مجید موسوی افزود: هر سال کارت بازرگانی ۳۰۰ نفر از تجار همدانی تمدید می‌شود.

وی با اشاره به اینکه ۱۰ میلیارد تومان اعتبار از سوی اتاق ایران برای احداث ساختمان اتاق بازرگانی همدان ابلاغ شده است، بیان کرد: انتظار می‌رود استان همدان نیز میزان تراکم ساختمان اتاق بازرگانی را افزایش دهد و این مسأله نیازمند همراهی و همکاری استاندار همدان است.

رئیس اتاق بازرگانی همدان با بیان اینکه اتاق بازرگانی را با ۳۵ هزار تومان موجودی دریافت کردیم، گفت: پس از ٤ سال نقدینگی اتاق بازرگانی استان همدان به ١٤ میلیارد تومان رسیده است.

۱۸۰ معدن غیرفعال در همدان وجود دارد

۲۸۳ معدن دارای پروانه در استان همدان وجود دارد که ۱۸۰ واحد آن تعطیل و غیرفعال است.

معاون امور معادن و صنایع معدنی سازمان صنعت، معدن و تجارت استان همدان گفت: وضعیت نامساعد بازار، نبود نقدینگی برای تجهیز معادن، بالا بودن هزینه‌های استخراج و بالا بودن هزینه سرمایه‌گذاری و ممانعت‌های محلی و برخی موانع سخت اداری از جمله عوامل تعطیلی این معادن است.

محمد خاکی در گفت‌وگو با ایرنا افزود: ایجاد اشتغال مستقیم و غیرمستقیم از جمله مزایای راه‌اندازی مجدد این معادن است که با ارائه تسهیلات بازسازی و نوسازی ماشین‌آلات و کاهش هزینه‌های بهره‌برداری می‌توان این مهم را محقق کرد.

وی ادامه داد: هم‌اکنون بیشتر تولیدات معدنی همدان توسط کارخانه سیمان، آهک صنعتی و سنگ معدن تولید می‌شود و در سال جاری ارزش ریالی فروش این کارخانه‌ها هزار میلیارد ریال بوده است.

خاکی گفت: امکان ایجاد برخی کارخانه‌ها مانند ذوب آهن و آهن اسفنجی در همدان وجود دارد و این استان از نظر استخراج سلیس، دولومیت و سنگ‌های تزیینی جزو استان‌های برتر کشور به شمار می‌رود.

وی با بیان اینکه نخستین گواهی کشف کروندم که همان یاقوت آبی است در کشور برای استان همدان صادر شده است، عنوان کرد: استخراج این ماده معدنی باارزش هم‌اکنون در مرحله گرفتن پروانه است.

خاکی ادامه داد: احداث واحدهای صنعتی برای جلوگیری از خروج مواد خام معدنی از استان از جمله مهمترین نیازهای بخش معادن همدان است که با ایجاد این صنایع می‌توان از مزایا و سود بیشتر این مواد برای استان استفاده کرد.

استان همدان از نظر ذخیره مواد معدنی رتبه هشتم و از نظر استخراج این مواد رتبه دهم کشور را به خود اختصاص داده است.

افزایش ۲۰ درصدی صادرات کالا از همدان به دیگر کشورها

در ۱۱ ماه امسال ٤ هزار و ٤٧٩ مورد اظهارنامه صادراتی از استان همدان برای صادرات کالا به دیگر کشورها صادر شد که ۲۰ درصد نسبت به مدت مشابه سال گذشته رشد داشته است.

مدیرکل گمرک استان همدان گفت: وزن این کالاها یک میلیون و ۳۸ هزار و ۲۸۵ تن به ارزش بیش از ۱۲٤ میلیون و ۷۰۳ هزار دلار بوده است.

جمال خشوعی در گفت‌وگو با فارس از افزایش ۳ درصدی وزن کالاهای صادراتی در ۱۱ ماه امسال نسبت به مدت مشابه سال گذشته خبر داد و افزود: ارزش دلاری آن نیز ۲۰ درصد افزایش داشته است.

وی عمده کالاهای صادراتی را شامل سیمان، کشمش، سفال، وازلین غیردارویی، سالامبور گوسفندی، دای کراست بزی، چینی‌آلات بهداشتی، سیم و کابل آلومینیومی، شیشه دست‌ساز، ظروف تفلون، شور و ترشیجات، جار و بطر شیشه‌ای، لوله پلی‌اتیلن، کاشی، گونی پلاستیکی و ملحفه بیمارستانی، پارافین، ظروف آلومینیومی، چیپس سیب‌زمینی، رب گوجه‌فرنگی و سنگ آهن هماتیت و ورق کامپوزیت آلومینیوم عنوان کرد.

خشوعی گفت: کشورهای مقصد این کالاها نیز عراق، پاکستان، امارات، ترکمنستان، ایتالیا، قزاقستان، رومانی، چین، هند، روسیه، افغانستان، بلاروس، انگلستان، قطر، بلغارستان، هلند، ازبکستان، مالزی، ارمنستان، گرجستان، عمان و آذربایجان بوده است.

وی با اشاره به آمار واردات کالا در این مدت، تعداد اظهارنامه مالیاتی برای واردات محصولات به استان را ۲۲۲ مورد دانست و از افزایش ٢٤ درصدی آن خبر داد.

قیمت‌ها در همدان آزاد است!

آپارتمان متری ۱۵ میلیون تومان

بازار مسکن همدان پس از اینکه در دورانی قیمت‌های نزولی را تجربه کرد و کاهش‌هایی داشت به یکباره از ابتدای سال جاری راکد شد. با وجود اینکه توقف احداث مسکن مهر هیچ تأثیری بر رونق بازار نداشت اما به گفته برخی کارشناسان این عرصه، آغاز اجرای این طرح بر روی افزایش قیمت‌ها تأثیرگذار بود و موجب گرانی مصالح ساختمانی و کاهش ساخت‌وساز شد.

نبود نقدینگی از علل اصلی رکود

نایب رئیس نظام مهندسی همدان با اشاره به اینکه بازار مسکن در همدان مانند تمام نقاط کشور دچار رکود شده است به ایسنا گفت: نبود نقدینگی در جامعه یکی از دلایل اصلی رکود در بازار مسکن است.

محمد یونسیان افزود: سیستم بانکی و سودهای بالای بانکی موجب شده تا بسیاری افراد از سرمایه‌گذاری در مسکن چشم‌پوشی کنند که این وضعیت موجب ایجاد رکود در بازار مسکن شده است.

وی با بیان اینکه کسانی که در همدان ساخت‌وساز می‌کردند توان کمتری نسبت به گذشته برای ادامه کار دارند، بیان کرد: این مسأله به دلیل بالا بودن قیمت زمین در همدان است؛ زیرا گسترش همدان محدود بوده و مناطق خوب آن انگشت شمارند. مناطق ارزشمند همدان فقط در جنوب شهر قرار گرفته و نتوانسته‌ایم در مناطق دیگر ظرفیت‌سازی کنیم.

یونسیان خاطرنشان کرد: اختلاف قیمت زمین در نقاط مختلف همدان بسیار زیاد است و این قیمت‌ها کارشناسی نیست زیرا در زمانی که عرضه محدود شود تعیین کننده قیمت فروشنده است.

بازار مسکن اوضاع خوبی ندارد

رئیس اتحادیه املاک استان همدان نیز گفت: همدان یکی از شهرهای مهاجرپذیر است و نبودن کارخانجات و صنایع مادر در استان که سرمایه‌ها به سمت تولید گرایش یابند از عواملی است که موجب افزایش و گرانی قیمت مسکن در همدان شده است.

محمد قدیمی بیان کرد: قیمت مسکن در نقاط مختلف همدان متفاوت است اما با این وجود در تمامی نقاط گرانی مسکن به چشم می‌خورد به طوری که قیمت مسکن در شهرک‌ها حدود ۲ میلیون و در قسمت‌های بالای شهر تا ۵ میلیون هم می‌رسد.

آپارتمان لوکس متری ۱۵ میلیون تومان در همدان

وی با بیان اینکه یکی از آپارتمان‌های لوکس در شهر همدان دارای امکاناتی چون سونا، جکوزی، استخر و پارکینگی با قابلیت انتقال خودرو تا در واحد متری ۱۵ میلیون تومان معامله شده است، خاطرنشان کرد: ملک در منطقه استادان و متخصصین متری ۵ میلیون تومان، پردیس متری ٤ میلیون تومان و مهدیه متری ۳ میلیون تومان خرید و فروش می‌شود.

وی ادامه داد: قیمت آپارتمان از یک میلیون و ۵۰۰ هزار تومان در شهرک‌ها آغاز می‌شود و تا ۱۲ میلیون تومان در بالای شهر می‌رسد.

قدیمی اظهار کرد: در مجموع قیمت هر متر خانه ویلایی در شهر همدان از یک میلیون تومان تا ۱۲ میلیون تومان است به طوری که در بالای شهر از ۵ تا ۱۰ میلیون تومان و در پایین شهر از یک میلیون تومان تا ۳ میلیون تومان قیمت این نوع خانه‌هاست.

وی خاطرنشان کرد: پنت‌هاوس‌های همدان بیشتر در بالای شهر واقع شده و از متری ٦ تا ۷ میلیون تومان قیمت‌گذاری شده است.

قدیمی عنوان کرد: تعداد معاملات انجام شده در سال جاری ۱۸ هزار و ۳۵۱ معامله بوده که این معاملات شامل قراردادهای توافقی، بی‌نام و پیش‌فروش است.

قیمت زمین و ملک در همدان آزاد است

مدیرکل راه‌وشهرسازی استان نیز درباره قیمت زمین و مسکن در همدان گفت: قیمت زمین و ملک در همدان آزاد است و معمولاً رقابتی بوده و در بازار براساس عرضه و تقاضاست.

محمد رودباری اظهار کرد: معمولاً قیمت ملک در همدان نسبت به سایر جاها گرانتر است که نیاز دارد بحث کارشناسی دقیقی بر روی آن انجام شود.

وی بیان کرد: قیمت مسکن نیز با توجه به بالا بودن قیمت زمین نسبت به شهرهای همسطح خود گرانتر است.

رودباری خاطرنشان کرد: جای توسعه و ساخت‌وساز به سمت جاده تهران وجود دارد منتها الان ساخت‌وساز بسیاری از زمین‌ها انجام نشده است.

وی با اشاره به اینکه یک سالی است قیمت مسکن راکد است و خرید و فروش به راحتی انجام می شود، بیان کرد: آغاز طرح مسکن مهر با وجود اینکه ۳۷ هزار خانوار را در استان خانه‌دار کرد اما قیمت‌ها را کاهش نداد بلکه شتاب در ساخت‌وسازها بر روی قیمت مصالح تأثیر گذاشت و موجب افزایش نرخ‌ها شد اما بعد از توقف مسکن مهر قیمت مصالح هم راکد ماند هر چند قیمت برخی مصالح کاهش یافته است.

پیدا کردن پارکینگ خودرو با یک پیامک!

پیش از خارج شدن از منزل با اتومبیل شخصی، از ظرفیت خالی پارکینگ‌های طبقاتی مطلع شوید.

مدیرعامل سازمان حمل‌ونقل و ترافیک شهرداری همدان ضمن بیان این مطلب گفت: در راستای مدیریت برنامه‌ریزی سفرهای درون‌شهری و در نتیجه کاهش ترافیک و صرفه‌جویی وقت این سازمان سامانه « اعلام فضای خالی پارک در پارکینگ‌ها » را راه‌اندازی کرده است.

به گفته احسان صباغی، مکانیسم این سامانه به این شکل است که همشهریان قبل از خروج از منزل می‌توانند با ارسال عدد یک به سامانه ۳۰۰۰۵۸۵۲ از ظرفیت خالی پارکینگ‌های سینا، اکباتان، حمام‌قلعه، مظفریه و کیش مطلع شوند و بر این اساس مسیر خود را انتخاب کنند که در نتیجه این امر، بار ترافیکی کاهش پیدا می‌کند.

وی در ادامه گفت: این سامانه جهت برنامه‌ریزی و انتخاب مسیر سفر طراحی و پیاده‌سازی شده است که فرد قبل از خروج از منزل با ارسال پیامک به این سامانه مطلع شود که آیا فضای پارک خودروی وی تأمین است یا خیر. اگر تأمین باشد با در نظر گرفتن فضای لازم پارک و با توجه به مسیر مورد نظر، پارکینگ مورد نظر را انتخاب می‌کند. در غیر این صورت یا زمان سفر و خرید را به زمان دیگری موکول کند و یا در بهترین حالت تصمیم می‌گیرد از وسایل حمل‌ونقل عمومی استفاده کند که این امر خود تأثیر بسزایی در کاهش بار ترافیکی هسته مرکزی شهر و روان‌سازی این منطقه دارد.

صباغی ادامه داد: در نظر داریم سامانه پیامکی را به وب سایت سازمان تعمیم دهیم که علاوه بر ارسال پیامک، همشهریان بتوانند از طریق پورتال سازمان هم از چگونگی فضای پارک پارکینگ‌ها مطلع شوند.

به گفته وی، تمامی پارکینگ‌های شهرداری همدان (سینا، اکباتان، حمام قلعه، مظفریه و کیش) به کارت‌های پارکینگ متحدالشکل و نرم‌افزاری که سازمان ارائه کرده است مجهز شده‌اند. لذا بدین ترتیب فیش‌های دستی به طور کامل از سیستم پارکینگ‌ها حذف شده است و تمامی پارکینگ‌ها موظف شده‌اند با استفاده از کارت، ورود و خروج را کنترل کنند. همچنین همشهریان می‌توانند از طریق صفحه نمایشگر ساعت ورود، خروج و مبلغ پرداختی را که توسط سیستم محاسبه شده است، مشاهده کنند.

صباغی در مورد برنامه‌های آتی گفت: نصب تابلوهای روان VMS خبری در مبادی ورودی به پارکینگ‌های طبقاتی از سایر اقدامات در دست اجرای این سازمان خواهد بود که راننده با مشاهده ظرفیت فعلی پارکینگ مورد نظر، تصمیم می‌گیرد که وارد معبر شود و یا در صورت تکمیل بودن ظرفیت از پارکینگ دیگری استفاده کند.

الووو پیام...

ایمیل ——— mardomi@hamedanpayam.com
پیامک ——— ۱۰۰۰۶۰۶۶

در مسکن مهر مشاغل آزاد پشت کوی امام رضا(ع) ساکن هستیم، اما متأسفانه فارغ از کیفیت منازل، در ساخت این مساکن اصلاً به بهداشت این منطقه توجهی نمی‌شود. زباله‌ها ساعت‌ها در خیابان می‌ماند و بوی بد و متعفن آن موجب آزار ساکنان می‌شود. حتی یک رفتگر هم در نظر گرفته نشده است تا خیابان‌ها را تمیز کند.

» ساکنان محل

با توجه به آغاز احداث ساختمان دادگستری در بعثت و پیشرفت روز به روز آن، به جز مواردی که این روزها از اهمیت محیط‌زیست و حفظ منابع طبیعی می‌گویند؛ اما بحثی دیگر هم هست و اینکه مناطق اطراف این ساختمان مسکونی هستند که در آینده با تعداد زیادی مراجعه‌کننده مواجه خواهند شد و به طور قطع مشکلاتی برای ساکنان منطقه از نظر امنیتی و.. به وجود خواهد آمد. لطفاً مسئولان پیگیری‌های لازم را در نظر بگیرند.

» شفیعی

خبر

اما سریال ادامه‌دار استعفای شهرداران

شهردار فامنین هم استعفا داد

شهردار شورای چهارم فامنین هم از سمت خود استعفا کرد و آنگونه که پیداست سریال استعفای شهرداران استان همچنان ادامه داد.

شهردار استعفا داده این شهر که خاموشی را پیشه کرده و تلفن همراهش خاموش است، هنوز دلیل رفتنش را اعلام نکرده است.

هرچند بیشترین اختلاف شورا و شهرداری در حوزه عزل و نصب و دخالت شوراها در امور شهرداری عنوان می‌شود و در کنار آن، اعضای شورا از مشکلات شخصی شهردار و عملی نشدن تعهدات سخن می‌گویند. حسن سلطانی همزمان با آمدن فرماندار جدید با تقدیم استعفانامه خود به شورای شهر از سمتش کناره‌گیری کرد، اما این درخواست همچنان در صحن شورا در حال بررسی است و اگر موافقت شود هشتمین شهردار از ۲۷ شهر استان است که پس از گذشت ۲ سال از عمر شورای چهارم استعفا می‌دهد.

آبان‌ماه ۹۲ بود که سلطانی سکان هدایت مدیریت شهری را از محمد رجبی گرفته است و به عنوان گزینه منتخب شورای چهارم به عنوان شهردار فامنین معرفی شد. اما امروز وی استعفا داد و دلیلی را هم مطرح نکرده است. هرچند شهرداران بیشترین دلیل استعفا را مشکلات شخصی دانسته‌اند و رفته‌اند، اما صحبت‌های ضدونقیض شورای شهری‌ها و حتی صحبت‌های خاموش شهرداران، حکایت از اختلاف شورا و شهرداری دارد تا گزینه مورد نظر شورا بر سرکار بیاید.

مسلم دولتی، رئیس شورای شهر فامنین هم با تأیید خبر استعفا می‌گوید: «این موضوع در شورا مطرح شده، اما هنوز با این استعفا موافقت نشده است.»

محمد رجبی، از اعضای شورای اسلامی شهر فامنین هم گفت: «دیروز جلسه داشتیم تا مسأله مطرح شود اما رفتن وی سؤال ظاهر پورمجاهد، فرماندار جدید فامنین هم بود.»

البته هنوز این موضوع بررسی نشده است، حدس می‌زنم پست مناسبی گرفته‌اند و پیگیر هم بوده‌اند؛ وگرنه دلیل خاص دیگری ندارد. سلطانی، شهردار مستعفی دلیل استعفای خود را مشکلات شخصی اعلام کرده است.

آگهی مناقصه عمومی
واگذاری عملیات بازاریابی و فروش به صورت حجمی
شرکت بازار گستر پگاه منطقه ۵ شعبه همدان
در نظر دارد عملیات پرسنلی خود را بر اساس میزان فروش به صورت مدیریت پیمان به پیمانکار واجدشرایط بر اساس شرایط جزئی به شرح برگ شرایط مناقصه به اشخاص حقوقی واجد شرایط واگذار نماید.
لذا متقاضیان می‌توانند برای دریافت اسناد شرکت در مناقصه از تاریخ ۱۳۹۳/۱۲/۰۴ در ساعات اداری (۹ تا ۱۴) به دبیرخانه کمیسیون معاملات این شرکت به آدرس: همدان، کیلومتر ۵ جاده تهران، شرکت شیر پاستوریزه پگاه، شرکت بازار گستر منطقه ۵ شعبه همدان واحد اداری کمیسیون معاملات مراجعه نمایند. آخرین مهلت تحویل اسناد ۹۳/۱۲/۲۱ می‌باشد. همچنین برای کسب اطلاعات بیشتر با شماره ۰۸۱۳۲۵۶۹۱۶۳ تماس حاصل نمایند.
شرکت بازار گستر پگاه منطقه ۵

آگهی مناقصه عمومی
دهیاری هیزج
در نظر دارد اجرای جدول‌گذاری معابر روستای هیزج را از طریق مناقصه به پیمانکار واجد شرایط واگذار نماید.
متقاضیان می‌توانند برای شرکت در مناقصه ۵ درصد از مبلغ برآورد قیمت ناظر را به عنوان سپرده شرکت در مناقصه از تاریخ ۱۳۹۳/۱۲/۰۳ لغایت تاریخ ۱۳۹۳/۱۲/۱۰ به حساب ۰۱۰۲۶۹۳۴۳۰۰۱ به نام دهیاری هیزج به عنوان سپرده شرکت در مناقصه نزد بانک ملی واریز و فیش واریزی را همراه قیمت پیشنهادی در پاکت نهاده و به دهیاری هیزج تحویل و رسید دریافت نمایند.
هزینه درج آگهی در روزنامه به عهده برنده مناقصه می‌باشد متقاضیان می‌توانند برای کسب اطلاعات بیشتر با شماره ۰۹۱۸۴۴۴۹۴۸۰ آرمیون تماس حاصل فرمایند.
دهیاری هیزج

سرزمین فرش مهستان
نشانی: همدان، بلوار امام خمینی (ره) پایین‌تر از سازمان تعویض پلاک، روبروی ستاد فرماندهی انتظامی ۰۸۱-۳٤۲۹۸۰۶۶

پیام تاریخ، تمدن و فرهنگ مادستان
The Message Of Madestan's History & Civilization & Culture
روزنامه همدان پیام
۴
یک‌شنبه ● ۳ اسفندماه ۱۳۹۳ ● شماره ۲۲۹۵

siasat@hamedanpayam.com

خبر

پایان گفت‌وگو

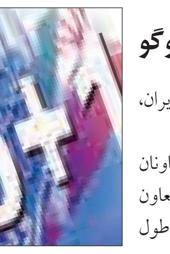

دور دوم گفت‌وگوهای ۳ جانبه هسته‌ای ایران، اروپا و امریکا در ژنو پایان یافت.
این دور از گفت‌وگوها صرفاً در سطح معاونان وزیران خارجه ۲ کشور و هلگا اشمید، معاون فدریکا موگرینی انجام شد و ۲ ساعت به طول انجامید.
به‌گزارش ایرنا، قرار است یکشنبه نیز معاونان ۲ کشور و اشمید، تشکیل جلسه بدهند و از روز یکشنبه با ورود محمدجواد ظریف و جان کری به ژنو این مذاکرات در سطح هیأت‌های کامل ۲ کشور ادامه یابد. احتمال دارد در روز چهارم معاونان وزیران خارجه سایر کشورهای ۱+۵ هم به آنها بپیوندند.

دولت

دولت به دنبال شعار نیست

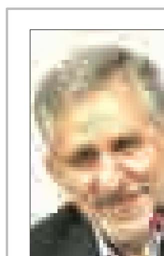

معاون اول رئیس جمهور با بیان اینکه دولت به دنبال شعار و برنامه‌های نمایشی نیست، گفت: دولت تلاش دارد با برنامه‌ریزی اساسی مشکلات زیست محیطی را حل کند.
به گزارش ایرنا، اسحاق جهانگیری افزود: همه دلسوزان مردم باید کمک کنند تا روش‌های اساسی و ریشه‌ای حل مشکلات زیست محیطی عملیاتی شود. وی با انتقاد از سوءاستفاده سیاسی و جناحی از مشکلات زیست محیطی خاطرنشان کرد: استفاده جناحی و سیاسی از فشارهای روحی مردم شایسته نیست و کسانی که این کارها را انجام می‌دهند، بدانند که این روش‌ها نزد مردم دارای تأثیری ماندگار نیست.

بین‌الملل

توافق دومرحله‌ای نخواهیم داشت

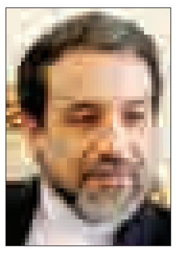

پس از یکسال مذاکره در همه ابعاد و موضوعات در شرایطی هستیم که باید وارد جزئیات شویم به‌ویژه اینکه قصد ما این است که در توافق نهایی کلیات و جزئیات یکپارچه باشد، به همین دلیل مجبور هستیم که وارد همه جزئیات در همه موضوعات و مراحل شویم.
به گزارش فارس، سید عباس عراقچی معاون وزیر خارجه و رئیس هیأت مذاکره‌کننده هسته‌ای با بیان این مطلب گفت: این شرایط ایجاب می‌کند که مذاکرات فشرده و به صورت طولانی برگزار شود.

خبر

حزب اعتدال و توسعه هنوز برنامه‌ای برای انتخابات مجلس ندارد

دبیرکل حزب اعتدال و توسعه با بیان اینکه حزب ما تاکنون برنامه‌ای برای انتخاب سال آینده مجلس شورای اسلامی در نظر نگرفته است، گفت: به دلیل مشغله فراوان فرصت برای کار انتخاباتی ندارم.
محمدباقر نوبخت در گفت‌وگو با ایلنا، افزود: متأسفانه در یکسال و چند ماهی که بار سنگین دولت بر دوش من و برخی از دوستان بود، فرصتی برای فعالیت‌های حزبی پیش نیامد. با توجه به استمرار مأموریت‌های برخی از اعضای حزب اعتدال و توسعه، در دولت امید داریم حالا که درگیر خدمت‌رسانی به مردم در سنگر قوه مجریه هستیم، جوانان حزب با اندیشه اعتدالی بتوانند به صورت منسجم عمل کنند و فعالیت‌ها را ادامه دهند.
سخنگوی دولت با تأکید بر اینکه این همایشی که کانون جوانان تشکیل داد، در واقع یک فراخوان مجدد برای انسجام نیروهای جوان بود و اظهار کرد: قطعاً این دوستان بعد از این همایش برای مسائل مختلف از جمله مسائل سیاسی آینده کشور برنامه‌ریزی می‌کنند.
وی با اشاره به اینکه مباحث انتخابات یکی از فعالیت‌های احزاب است، گفت: رویکرد حزب اعتدال و توسعه بیشتر بر این است که به مثابه یک آموزشگاه بتواند تجارب اعضای شورای مرکزی را که سال‌ها سوابق اجرایی دارند، در اختیار جوانان قرار دهد. امروز جمع‌بندی این بود که زمینه‌ای فراهم شود تا در دوره‌های مختلف این انتقال تجربه انجام شود.
رئیس سازمان مدیریت و برنامه‌ریزی کشور درباره برنامه‌ریزی اعضای حزب اعتدال و توسعه برای آینده سیاسی و همبستگی دوباره با جریان اصلاحات، گفت: اینکه در عرصه‌های سیاسی و فعالیت‌های مختلف دوستان چه برنامه‌ای داشته باشند، منوط به جلسات آینده‌ای است که جوانان برگزار می‌کنند. جوانان خودشان می‌دانند چه تصمیمی بگیرند و چگونه برنامه‌ریزی کنند.
وی ادامه داد: نشست روز پنج‌شنبه دوستان در همایش راجع به انتخابات نبود و من به دلیل مشغله فراوان فرصت کاری برای صحبت در این باره را نداشتم.
نوبخت با بیان اینکه حزب اعتدال و توسعه تاکنون برنامه‌ای برای انتخاب سال آینده مجلس شورای اسلامی در نظر نگرفته است، گفت: به دلیل مشغله فراوان فرصت برای کار انتخاباتی ندارم. بنا داریم با انتقال تجربه به نسل جوان و آموزش، آنها را برای فعالیت در برنامه‌های سیاسی و... آماده کنیم.
سخنگوی دولت در پاسخ به این سؤال که رویکرد حزب اعتدال و توسعه در خصوص فعالیت‌های اصولگرایان برای ایجاد خلل در همبستگی جریان اصلاحات با احزاب اعتدالی کشور گفت: اینها بحث‌هایی است که دوستان در عرصه رسانه و مطبوعات مواضع خود را سریع‌تر بیان می‌کنند.
وی با اشاره به اینکه اعضای حزب اعتدال و توسعه هدفشان از تشکیل حزب، تأسیس آموزشگاهی برای آموزش جوانان در عرصه سیاسی و... بوده است، گفت: در حال حاضر ما فقط در شورای مرکزی هستیم و توسعه تشکیلاتمان را به دست جوانان سپرده‌ایم. کانون جوانان ما از خود حزب مؤثرتر است. به همین دلیل قرار است در همین لاین بمانیم و جوانان کار را پیش ببرند.
دبیرکل حزب اعتدال و توسعه با بیان اینکه در حال حاضر به دلیل وضعیتی که در دولت دارم، وقتی برای اینکه بتوانم در چارچوب وظایف دبیرکلی حزب عمل کنم، ندارم، اظهار کرد: معتقدیم به جای خط، باید چارچوب داشته باشیم و بنابراین برخورد تکفیری نمی‌کنیم بلکه تمام تلاشمان این است که از نیروهای شایسته و جوان بهره ببریم.
نوبخت در پایان افزود: امید ما به جوانان است؛ زیرا آنها هستند که باید تفکر اعتدال را ترویج دهند تا از ظرفیت‌هایی که وجود دارد با نهایت تعامل در راستای خدمت به مردم، کشور و نظام بهره ببریم.

پیام پیوستن صالحی به مذاکرات هسته‌ای

مذاکره ایران و آمریکا با اعضای جدید

تیم مذاکره‌کننده هسته‌ای ایران، یک عضو جدید به خود می‌بینند؛ علی‌اکبر صالحی، رئیس سازمان انرژی اتمی.
حضور این عضو تازه پیامی جز این ندارد که در این مرحله مذاکرات به طور ویژه بر موضوع ظرفیت غنی‌سازی و تعداد سانترفیوژهای ایران متمرکز شده است.
به گزارش فرارو، علی‌اکبر صالحی، معاون رئیس جمهور و رئیس سازمان انرژی اتمی در رأس هیأتی عازم ژنو می‌شود تا به تیم مذاکره‌کننده هسته‌ای ایران ملحق شود.
از روز جمعه دور تازه مذاکرات هسته‌ای دوجانبه ایران و آمریکا به منظور دستیابی به توافق جامع و نهایی در سطح معاونان وزرای خارجه در ژنو سوئیس آغاز شد.
ظریف و کری قرار است براساس برنامه از پیش اعلام شده، روز دوشنبه با یکدیگر دیدار دوجانبه‌ای داشته باشند. هر چند شواهد و قراین حکایت از آن دارد که ممکن است در این برنامه تغییراتی انجام گیرد و ظریف و کری زودتر از موعد تعیین شده با یکدیگر دیدار کنند.
مهمترین شاهد این تغییر برنامه سفر زودهنگام ظریف به ژنو است. گفته می‌شود ظریف یک روز زودتر راهی ژنو می‌شد تا هم از نزدیک در جریان روند مذاکرات دوجانبه هیأت‌های ایران و آمریکا قرار گیرد و هم احتمالاً امروز با همتای آمریکایی خود دیدار کند.
مذاکرات دوجانبه هیأت‌های مذاکره‌کننده ایران و آمریکا برخلاف ادوار گذشته از امروز با عضو تازه برگزار می‌شود.
به هیأت ایرانی علی‌اکبر صالحی، رئیس سازمان انرژی اتمی و به هیأت آمریکایی «ارنست مونیز» وزیر انرژی آمریکا اضافه خواهد شد.
این ۲ قرار است به صورت دوجانبه به موازات مذاکرات سیاسی معاون و وزرای خارجه ایران و آمریکا در خصوص موضوعات فنی مذاکرات با یکدیگر گفت‌وگو کنند.
ملحق شدن صالحی به تیم مذاکره‌کننده هسته‌ای ایران، حکایت از از ورود رسمی رئیس سازمان انرژی اتمی به مذاکرات هسته‌ای دارد.
پیش از این نمایندگانی از سازمان انرژی اتمی به عنوان کارشناس در تیم مذاکره‌کننده هسته‌ای به منظور رایزنی‌های فنی حضور داشتند، اما به نظر می‌رسد که حساس شدن مذاکرات سطح حضور سازمان انرژی اتمی را تغییر داده است.
براساس بیانیه وزارت انرژی آمریکا ورود ارنست مونیز، وزیر انرژی این کشور به مذاکرات هسته‌ای ایران و گروه ۱+۵ هم به درخواست جان کری، وزیر خارجه آمریکا بوده است.
در بیانیه وزارت انرژی آمریکا آمده است: «به درخواست جان کری وزیر خارجه، ارنست مونیز وزیر انرژی روز شنبه به ژنو سفر می‌کند تا در مذاکرات جاری با ایران سر برنامه هسته‌ای این کشور، به وزیر کری بپیوندد.»
این بیانیه می‌افزاید: «مقامات وزارت انرژی همواره به عنوان بخشی از تیم مذاکره‌کننده ایالات متحده در این گفت‌وگوهای کاملاً فنی دخیل بوده‌اند و وزیر مونیز هم در ژنو به تیم می‌پیوندد تا این رایزنی‌های فنی دقیق، ادامه یابد.»
مونیز همراه با جان کری وزیر خارجه آمریکا، ۲ عضو کابینه باراک اوباما هستند که مستقیماً در گفت‌وگوهای هسته‌ای که از روز جمعه در سطح معاونان وزارت خارجه در شهر ژنو سوئیس آغاز شده است و از امروز در سطح وزرا ادامه می‌یابد، حضور خواهند داشت.
بر این اساس همزمان با ارتقای سطح حضور عضو نماینده سازمان انرژی اتمی ایران در مذاکرات هسته‌ای از کارشناس به معاون رئیس جمهوری، تیم مذاکره‌کننده آمریکا هم از کارشناس انرژی به وزیر انرژی ارتقای سطح داد که حکایت از این دارد در این مرحله، مذاکرات ایران و آمریکا به طور ویژه بر موضوع ظرفیت غنی‌سازی و تعداد سانتریفیوژهای ایران متمرکز شده است.
ظرفیت غنی‌سازی یا تعداد سانتریفیوژهای فعال در ایران پس از توافق جامع در کنار ترتیب، توالی و چگونگی رفع تحریم‌ها و مدت زمان اجرای توافق جامع از مهمترین اختلافاتی است که همچنان میان ایران و گروه ۱+۵، حل نشده باقی مانده است.
طرف مقابل بخصوص ایالات متحده آمریکا خواستار کاهش قابل توجه ظرفیت غنی‌سازی ایران است.
آمریکایی‌ها مدعی هستند که مدت زمان دستیابی احتمالی ایران به بمب هسته‌ای باید تا بیش از یکسال افزایش پیدا کند.
یعنی اگر ایران روزی تصمیم به ساخت تسلیحات هسته‌ای گرفت میزان غنی‌سازی در ایران باید تا حدی کاهش پیدا کرده باشد که ساخت آن بیش از یکسال به منظور آمادگی برای بازدارندگی نیاز به زمان داشته باشد.
بر این اساس، مطالبه آمریکایی‌ها کاهش تعداد سانتریفیوژهای فعال در ایران است که ظرفیت غنی‌سازی و میزان اورانیوم‌های ذخیره شده را تا حد اطمینان بخشی کاهش دهد.
بر این اساس در طول مذاکرات هسته‌ای با ایران آمریکایی‌ها خواسته خود را از نزدیک به هزار و ۵۰۰ دستگاه سانتریفیوژ فعال در ایران آغاز کرده‌اند و به ٤ هزار و ۵۰۰ دستگاه هم رسیدند.
برخی منابع همچنین خبر داده بودند که در آخرین دور مذاکرات هسته‌ای دوجانبه ایران و آمریکا در ژنو که ابتدا با دیدار محمدجواد ظریف و جان کری آغاز شد، سطح خواسته آمریکایی‌ها به ٦ هزار و ۵۰۰ سانتریفیوژ هم رسیده بود.
با این حال این تعداد سانتریفیوژ هم آن میزانی نیست که تیم مذاکره کننده هسته‌ای ایران را راضی کنند و آنها همچنان خواسته خود را فعال بودن حداقل ۱۰ هزار سانتریفیوژ بر پایه نیاز ایران اعلام کرده‌اند.
پیش از این برخی رسانه‌های غربی از جمله آسوشیتدپرس و وال‌استریت ژورنال خبر از مصالحه هسته‌ای ایران و آمریکا درباره تعداد سانتریفیوژها شده و مدعی کنار رفتن این مانع برای رسیدن به توافق جامع شده بودند.
پس از انتشار این اخبار پیوستن رئیس سازمان انرژی اتمی ایران و وزیر انرژی آمریکا حکایت از آن دارد که مذاکرات ایران و آمریکا به مرحله حساس تعیین سرنوشت درباره اختلاف بر سر تعداد سانتریفیوژها در ایران رسیده است.

خبر

وزیر کشور:

نابرابری‌ها و تبعیض‌ها از آسیب‌های ورود پول‌های کثیف به مسیر انتقال قدرت است

موضوع مواد مخدر علاوه بر حوزه اجتماعی، حتی به حوزه اقتصادی آسیب‌های جبران‌ناپذیری می‌زند و موجب واردشدن پول‌های کثیف در مسیر اقتصادی و انتقال قدرت می‌شود که آسیب‌های ویرانگری برای کشور دارد.
وزیر کشور با بیان این مطلب در همایش سراسری رؤسای پلیس مبارزه با مواد مخدر با اشاره به اینکه اعتیاد به عنوان یکی از مهمترین آسیب‌های اجتماعی مطرح است، گفت: موضوع امنیت جزو اساسی‌ترین مباحث است و هر چه جلو می‌رویم و تحولات سریع‌تر را شاهد هستیم، شرایط پیچیده‌تر می‌شود از این‌رو هر مسأله‌ای که امنیت را تقویت کند، در اولویت قرار می‌گیرد.
به گزارش ایلنا، عبدالرضا رحمانی‌فضلی تأکید کرد: ظرف ۲ سال گذشته در یک باند که اکنون متلاشی شده است، فردی وجود داشته که گردش مالی حسابش ۲ هزار میلیارد تومان بوده است؛ اگر فقط در حوزه مصرف مواد مخدر ۱۰ هزار میلیارد تومان گردش مالی و در بحث ترانزیت مواد مخدر نیز همین مبلغ را شاهد باشیم با رقم زیادی مواجه هستیم.
وی تأکید کرد: نابرابری‌ها، شکاف‌ها، تبعیض‌ها، اعمال‌نظرها و اعمال قدرت‌ها بخشی از آسیب‌های این پول‌های کثیف وارد شده است و شاید حتی در بحث‌های انتخاباتی و تصمیم‌سازی‌ها نیز وارد شوند.
رحمانی‌فضلی گفت: وقتی این پول‌های کثیف وارد فضای انتخاباتی می‌شود، وارد فضای قدرت هم خواهد شد و وقتی وارد فضای قدرت شود، کنترلش مشکل خواهد شد. اگر این پول‌های کثیف در مسیر انتقال قدرت در حوزه سیاسی قرار بگیرد که قرار می‌گیرد و فردی کاندیدا شود، شاهد مشکلات جبران ناپذیری خواهیم بود.
وی بیان کرد: مثلاً فردی کاندیدای شورا شده است، ۲ میلیارد پول خرج می‌کند و وقتی از او می‌پرسیم که این مبلغ را از کجا تأمین کرده است، بیان می‌کند دوست و آشنایان این مبلغ را به من داده‌اند. مگر دوست و آشنایان نذر داشته‌اند که این پول‌ها را بدهند اگر کنترل نکنیم، دامنه پول‌های کثیف و قاچاق به همه جا نفوذ می‌کند و تأثیر خود را می‌گذارد.
رحمانی‌فضلی گفت: در دنیا شاهد این هستیم که برخی حکومت‌ها، دولت‌ها و مجالس توسط قاچاقچیان اداره می‌شوند ما باید از این موضوع درک روشنی داشته باشیم.
وزیر کشور تأکید کرد: مبارزه با اعتیاد؛ امنیت اجتماعی، نظم، نشاط و پویایی جامعه را به دنبال خواهد شد و در مسائل اقتصادی نیز شاهد از بین رفتن نابرابری، فقر و ظلم اقتصادی خواهیم بود.

هاشمی رفسنجانی:

تمایلی به شرکت در خبرگان ندارم

کمتر سیاستمداری در دنیا را می‌توان پیدا کرد که گردش و جابجایی موافقان و مخالفانش به اندازه اکبر هاشمی‌رفسنجانی باشد. رئیس کنونی مجمع تشخیص مصلحت نظام و رئیس جمهور دوران سازندگی، اگر چه خود را متعلق به انقلاب، نهضت امام و پیرو رهبری می‌داند اما بارها مورد تمجید و یا انتقاد جریان‌های سیاسی قرار گرفته است.
منتقدان سرسخت وی که در نیمه دوم دهه ۷۰ لقب‌هایی چون عالی‌جناب خاکستری به او دادند و سدی در برابر اصلاحات قلمدادش کردند، اکنون او و جریانش را ناجی خود می‌دانند و در مقابل، اصولگرایانی که تمام قد در سال‌های نخست انقلاب تا انتخابات مجلس ششم از او دفاع کردند و با رأی آنها به عنوان یکی از آخرین سهمیه‌های تهرانی‌ها به مجلس راه یافت و سپس انصراف داد، اکنون شدیدترین انتقادها را به او و مواضعش دارند.
در ادامه بخشی از گفت‌وگوی مهر و روزنامه تهران تایمز با وی را مطالعه می‌کنید:

در آینده نه چندان دور ۲ انتخابات مهم برای مجلس خبرگان رهبری و مجلس شورای اسلامی داریم. برنامه شما برای این ۲ مجلس چیست؟ آیا از حزب و لیست خاصی حمایت می‌کنید؟

شما باید مرا خیلی خوب شناخته باشید. در داخل انقلاب، هیچ وقت از یک جریان در مقابل جریانات دیگر حمایت نمی‌کردم، چون همه را از احزاب داخل نظام می‌دانستم و با همه در مسائل مختلف همکاری داشتم. البته نقطه‌ضعفی که پیش آمد، از انتخابات مجلس پنجم بود که من رئیس جمهور بودم. وقتی می‌خواستند نامزدها را تعیین کنند، جامعه روحانیت خیلی پیشتاز بود. جلساتی داشتیم و می‌گفتند که شما در جامعه روحانیت باید حالت پدری داشته باشید. چون این کار برای بقیه جاها سرمشق می‌شود و این برای اتحاد کشور خیلی مهم است و تجزیه قدرت‌های انقلابی و رودرروی هم قرار گرفتن، بد است. لذا پذیرفتند که ۵ نفر از به اصطلاح امروز «اصلاح طلبان» را در لیست خود بیاورند. آن موقع هنوز این اسم‌ها نبود و اصطلاحاتی مثل چپ و راست یا محافظه‌کار و رادیکال و خط امامی و امثال اینها بود.
در حضور من پذیرفتند که ۵ نفر را بپذیرند. بعد بین گروه‌های خودشان مطرح کردند که آنها قبول نکردند و نپذیرفتند. من هم با آن حالت پدری که می‌خواستم داشته باشم به همه گفتم که با هم همکاری کنید. آن موقع حزبی نبود و اعضایی از هیأت دولت (کارگزاران) پیغام دادند که اگر این کار در جایی هماهنگی نشود، خودمان لیست می‌دهیم که آن اختلافات پیش آمد و نقطه آغاز یک دوره بود. یعنی کاملاً بر خلاف نظر من بود و خیلی تلاش کردم که نشود و مرحوم دکتر حبیبی هم تلاش کرد. اما آن‌گونه نشد.
هنوز هم همان روحیه را دارم. یعنی فکر می‌کنم نیروهای داخل انقلاب و آنهایی که نسبت به انقلاب مخلص هستند، نباید با هم سرجنگ و دعوا داشته باشند. اختلاف سلیقه، در یک حزب هم هست که راه‌حل خودش را دارد.
لذا خودم تا به حال از حزبی حمایت نکردم. البته اگر برای انتخاب یک فرد باشد، مثل انتخابات اخیر، وقتی نتوانستم بیایم، از روحانی حمایت کردم. همان موقع هم گفتم که ولایتی هم فرد صالحی است، ولی من فعلاً از روحانی حمایت می‌کنم. خودم هم سال‌هاست که تمایل ندارم وارد انتخابات شوم. قطعاً بنای من این بود که بعد از ریاست جمهوری کاری این‌گونه انجام ندهم. چون کارهای زیادی در مجمع تشخیص مصلحت هست و به آنها و به کارهای علمی و فکری بپردازم. اما نشد. مثلاً در انتخابات ۸ سال پیش خبرگان، نمی‌خواستم بیایم، اما رهبری گفتند که واجب است و باید بیایی. من گفتم که خودم واجب نمی‌دانم و مناسب من نیست در چنین انتخاباتی شرکت کنم و لازم هم نیست. اما ایشان اصلاحاتی در کار کردند و مرا قانع کردند که بیایم و آمدم. اکنون هم تمایل واقعی من این است که به یادداشت‌های فراوانی که دارم و باید تنظیم و کتاب شوند، بپردازم.

شاخص شما برای حمایت از افراد چیست؟ چه معیارهایی برای حمایت از افراد دارید؟

گفتم که فعلاً حمایت نمی‌کنم. اگر شخص اصلحی ببینم، حمایت می‌کنم. شاخصش افکار خودم است. آنچه اکنون خودم عقیده و تجربه دارم، میانه‌روی و اعتدال است که آن را یک اصل اسلامی می‌دانم. همکاری جهانی و تعامل را یک ضرورت برای اداره کشور و پرهیز از تندروی‌ها و سخت‌گیری‌ها و دوری کردن از بداخلاقی‌ها را لازم می‌دانم. افکار من روشن است و در همه جا می‌توانید ببینید.

کسانی که شما را می‌شناسند چه طرفداران و چه منتقدان، اذعان دارند که شما یاور دیرین انقلاب بوده‌اید و خدمات ارزنده‌ای در سال‌های قبل و بعد از انقلاب داشته اید. اما این روزها بحث‌هایی در فضای جامعه و رسانه‌ها درباره خانواده‌تان وجود دارد و این پرسش که اگر آقای‌هاشمی بخواهد بین انقلاب و خانواده یکی را انتخاب کند، چه تصمیمی خواهد گرفت. دیدگاهتان در این باره چیست؟

کسانی این مسائل و این حرف را مطرح می‌کنند یا مغرض و یا نسبت به سابقه خانواده ما جاهل هستند. نمی‌گویم اصیل‌ترین خانواده‌ای که به این انقلاب پایبند باشد، خانواده ماست، ولی بچه‌های من از روزی که چشمشان را باز کردند، پدر خانواده را در مبارزه و زندان و مادرشان را در تلاش برای آزادی پدر دیده‌اند. در جنگ، مهدی و یاسر هر ۲ مجروح شدند. یکی شیمیایی شد و دیگری مجروح. خوشبختانه از لحاظ زندگی هم احتیاجی نداشتند و ندارند که دنبال کارهای مادی بروند. همه انقلابی و در عین حال نسبت به بعضی از کارهایی که می‌بینند، منتقد هستند و همان انتقاداتشان موجب می‌شود که بعضی‌ها این حرف‌ها را بزنند. من فکر می‌کنم خانواده ما در انقلاب بزرگ شده است و در انقلاب می‌ماند و با انقلاب می‌میرد.

اداره ثبت اسناد و املاک حوزه ثبت ملک بهار
هیأت موضوع قانون تعیین تکلیف وضعیت ثبتی اراضی و ساختمان‌های فاقد سند رسمی
آگهی موضوع ماده ۳ قانون و ماده ۱۳ آیین‌نامه قانون تعیین تکلیف وضعیت ثبتی اراضی و ساختمان‌های فاقد سند رسمی. برابر رأی شماره ۱۳۹۳۶۰۳۲۶۰۰۷۰۰۳۵۴۵ مورخه ۱۳۹۳/۰۹/۲۳ هیأت اول موضوع قانون تعیین تکلیف وضعیت ثبتی اراضی و ساختمان‌های فاقد سند رسمی مستقر در واحد ثبتی حوزه ثبت ملک بهار تصرفات مالکانه بلامعارض متقاضی آقای محمد دولتی فرزند شربت به شماره شناسنامه ۱۱۸۰ صادره از کبودراهنگ در شش دانگ یک باب خانه به مساحت ۲۰۳/۴۹ مترمربع قسمتی از پلاک ۱۳۹ اصلی واقع در بهار بخش چهار همدان خریداری مع‌الواسطه از مالک رسمی آقای عبداله روشن محرز گردیده است. لذا به منظور اطلاع عموم مراتب در دو نوبت به فاصله ۱۵ روز آگهی می‌شود، در صورتی که اشخاص نسبت به صدور سند مالکیت متقاضی اعتراضی داشته باشند می‌توانند از تاریخ انتشار اولین آگهی به مدت دو ماه اعتراض خود را به این اداره تسلیم و پس از اخذ رسید، ظرف مدت یک ماه از تاریخ تسلیم اعتراض، دادخواست خود را به مراجع قضایی تقدیم نمایند. بدیهی است در صورت انقضای مدت مذکور و عدم وصول اعتراض طبق مقررات سند مالکیت صادر خواهد شد. (مالف ۵۸۴۸)
تاریخ انتشار نوبت اول: ۱۳۹۳/۱۱/۱۸
تاریخ انتشار نوبت دوم: ۱۳۹۳/۱۲/۰۳
علی زیوری‌حبیبی – رئیس ثبت اسناد و املاک بهار

اداره ثبت اسناد و املاک حوزه ثبت ملک بهار
هیأت موضوع قانون تعیین تکلیف وضعیت ثبتی اراضی و ساختمان‌های فاقد سند رسمی. آگهی موضوع ماده ۳ قانون و ماده ۱۳ آیین‌نامه قانون تعیین تکلیف وضعیت ثبتی اراضی و ساختمان‌های فاقد سند رسمی. برابر رأی شماره ۱۳۹۳۶۰۳۲۶۰۰۷۰۰۳۵۶۵ مورخه ۱۳۹۳/۰۹/۲۴ هیأت اول موضوع قانون تعیین تکلیف وضعیت ثبتی اراضی و ساختمان‌های فاقد سند رسمی مستقر در واحد ثبتی حوزه ثبت ملک بهار تصرفات مالکانه بلامعارض متقاضی آقای علی‌اصغر عباسی به‌کام فرزند عباس به شماره شناسنامه ۲۲۰۷۹ صادره از بهار در اعیانی شش دانگ یک باب خانه با پرداخت حق‌الارض به مالک عرصه به مساحت ۱۴۱/۸۰ مترمربع قسمتی از پلاک ۲۱۶۷ فرعی از ۱۳۹ اصلی واقع در بهار بخش چهار همدان خریداری مع‌الواسطه از مالک رسمی آقای غلامعلی فرزند حاجی‌یوسف محرز گردیده است. لذا به منظور اطلاع عموم مراتب در دو نوبت به فاصله ۱۵ روز آگهی می‌شود، در صورتی که اشخاص نسبت به صدور سند مالکیت متقاضی اعتراضی داشته باشند می‌توانند از تاریخ انتشار اولین آگهی به مدت دو ماه اعتراض خود را به این اداره تسلیم و پس از اخذ رسید، ظرف مدت یک ماه از تاریخ تسلیم اعتراض، دادخواست خود را به مراجع قضایی تقدیم نمایند. بدیهی است در صورت انقضای مدت مذکور و عدم وصول اعتراض طبق مقررات سند مالکیت صادر خواهد شد. (مالف ۵۹۷۹)
تاریخ انتشار نوبت اول: ۱۳۹۳/۱۱/۱۸
تاریخ انتشار نوبت دوم: ۱۳۹۳/۱۲/۰۳
علی زیوری‌حبیبی – رئیس ثبت اسناد و املاک بهار

آگهی موضوع ماده ۳ قانون و ماده ۱۳ آیین‌نامه قانون تعیین تکلیف وضعیت ثبتی اراضی و ساختمان‌های فاقد سند رسمی
برابر رأی شماره ۱۳۹۳۶۰۳۲۶۰۰۶۰۰۳۴۸۱ – ۱۳۹۳/۱۰/۲۲ هیأت اول موضوع قانون تعیین تکلیف وضعیت ثبتی اراضی و ساختمان‌های فاقد سند رسمی مستقر در واحد ثبتی حوزه ثبت ملک ملایر تصرفات مالکانه بلامعارض متقاضی خانم فاطمه نوروزی فرزند محمد صفر به شماره شناسنامه ۹۳۸ صادره از ملایر در شش دانگ اعیانی به انضمام هشتاد و هشت شعیر مشاع عرصه یک باب خانه به مساحت ششدانگ ۱۸۳/۰۶ مترمربع قسمتی از پلاک ۲۰ اصلی اراضی جعفرآباد واقع در بخش چهار ملایر خریداری از مالک رسمی آقایان محمود احمدی و حسین ناجی‌پور محرز گردیده است. لذا به منظور اطلاع عموم مراتب در دو نوبت به فاصله ۱۵ روز آگهی می‌شود، در صورتی که اشخاص نسبت به صدور سند مالکیت متقاضی اعتراضی داشته باشند می‌توانند از تاریخ انتشار اولین آگهی به مدت دو ماه اعتراض خود را به این اداره تسلیم و پس از اخذ رسید، ظرف مدت یک ماه از تاریخ تسلیم اعتراض، دادخواست خود را به مراجع قضایی تقدیم نمایند. بدیهی است در صورت انقضای مدت مذکور و عدم وصول اعتراض طبق مقررات سند مالکیت صادر خواهد شد.
تاریخ انتشار نوبت اول: ۱۳۹۳/۱۱/۱۸
تاریخ انتشار نوبت دوم: ۱۳۹۳/۱۲/۰۳
حسن قاجاریان، رئیس ثبت اسناد و املاک شهرستان ملایر

اداره ثبت اسناد و املاک حوزه ثبت ملک بهار
هیأت موضوع قانون تعیین تکلیف وضعیت ثبتی اراضی و ساختمان‌های فاقد سند رسمی
آگهی موضوع ماده ۳ قانون و ماده ۱۳ آیین‌نامه قانون تعیین تکلیف وضعیت ثبتی اراضی و ساختمان‌های فاقد سند رسمی
برابر رأی شماره ۱۳۹۳۶۰۳۲۶۰۰۷۰۰۳۶۰۵ مورخه ۱۳۹۳/۰۹/۲۵ هیأت اول موضوع قانون تعیین تکلیف وضعیت ثبتی اراضی و ساختمان‌های فاقد سند رسمی مستقر در واحد ثبتی حوزه ثبت ملک بهار تصرفات مالکانه بلامعارض متقاضی آقای مرتضی عنایتی اطهر فرزند حسین به شماره شناسنامه ۶۷ صادره از بهار در شش دانگ یک باب خانه به مساحت ۱۹۶/۳۷ مترمربع قسمتی از پلاک ۱۳۹ اصلی واقع در بهار بخش چهار همدان خریداری مع‌الواسطه از مالک رسمی آقای حسین عنایتی‌اطهر محرز گردیده است. لذا به منظور اطلاع عموم مراتب در دو نوبت به فاصله ۱۵ روز آگهی می‌شود، در صورتی که اشخاص نسبت به صدور سند مالکیت متقاضی اعتراضی داشته باشند می‌توانند از تاریخ انتشار اولین آگهی به مدت دو ماه اعتراض خود را به این اداره تسلیم و پس از اخذ رسید، ظرف مدت یک ماه از تاریخ تسلیم اعتراض، دادخواست خود را به مراجع قضایی تقدیم نمایند. بدیهی است در صورت انقضای مدت مذکور و عدم وصول اعتراض طبق مقررات سند مالکیت صادر خواهد شد. (مالف ۵۸۵۲)
تاریخ انتشار نوبت اول: ۱۳۹۳/۱۱/۱۸
تاریخ انتشار نوبت دوم: ۱۳۹۳/۱۲/۰۳
علی زیوری‌حبیبی – رئیس ثبت اسناد و املاک بهار

اداره ثبت اسناد و املاک حوزه ثبت ملک بهار
هیأت موضوع قانون تعیین تکلیف وضعیت ثبتی اراضی و ساختمان‌های فاقد سند رسمی
آگهی موضوع ماده ۳ قانون و ماده ۱۳ آیین‌نامه قانون تعیین تکلیف وضعیت ثبتی اراضی و ساختمان‌های فاقد سند رسمی برابر رأی شماره ۱۳۹۳۶۰۳۲۶۰۰۷۰۰۳۸۹۵ مورخه ۱۳۹۳/۱۰/۲۱ هیأت اول موضوع قانون تعیین تکلیف وضعیت ثبتی اراضی و ساختمان‌های فاقد سند رسمی مستقر در واحد ثبتی حوزه ثبت ملک بهار تصرفات مالکانه بلامعارض متقاضی آقای سیدامیر هادی فرزند سیدمحسن به شماره شناسنامه ۱۴۵ صادره از بهار در اعیانی شش دانگ یک باب خانه با پرداخت حق‌الارض به مالک عرصه به مساحت ۱۹۱/۸۴ مترمربع قسمتی از پلاک ۶۰۰ فرعی از ۱۳۹ اصلی واقع در بهار بخش چهار همدان خریداری از آقای محمدتقی ملکی محرز گردیده است. لذا به منظور اطلاع عموم مراتب در دو نوبت به فاصله ۱۵ روز آگهی می‌شود، در صورتی که اشخاص نسبت به صدور سند مالکیت متقاضی اعتراضی داشته باشند می‌توانند از تاریخ انتشار اولین آگهی به مدت دو ماه اعتراض خود را به این اداره تسلیم و پس از اخذ رسید، ظرف مدت یک ماه از تاریخ تسلیم اعتراض، دادخواست خود را به مراجع قضایی تقدیم نمایند. بدیهی است در صورت انقضای مدت مذکور و عدم وصول اعتراض طبق مقررات سند مالکیت صادر خواهد شد.
تاریخ انتشار نوبت اول: ۱۳۹۳/۱۱/۱۸
تاریخ انتشار نوبت دوم: ۱۳۹۳/۱۲/۰۳
علی زیوری‌حبیبی – رئیس ثبت اسناد و املاک بهار

اداره ثبت اسناد و املاک حوزه ثبت ملک بهار
هیأت موضوع قانون تعیین تکلیف وضعیت ثبتی اراضی و ساختمان‌های فاقد سند رسمی
آگهی موضوع ماده ۳ قانون و ماده ۱۳ آیین‌نامه قانون تعیین تکلیف وضعیت ثبتی اراضی و ساختمان‌های فاقد سند رسمی برابر رأی شماره ۱۳۹۳۶۰۳۲۶۰۰۷۰۰۳۸۹۴ مورخه ۱۳۹۳/۱۰/۲۱ هیأت اول موضوع قانون تعیین تکلیف وضعیت ثبتی اراضی و ساختمان‌های فاقد سند رسمی مستقر در واحد ثبتی حوزه ثبتی ملک بهار تصرفات مالکانه بلامعارض متقاضی آقای غلامرضا عظیمی‌موید فرزند علی حسین به شماره شناسنامه ۸۰ صادره از بهار در اعیانی شش دانگ یک باب مغازه با پرداخت حق‌الارض به مالک عرصه به مساحت ۴۹/۷۳ مترمربع قسمتی از پلاک ۷۳۸ فرعی از ۱۳۹ اصلی واقع در بهار بخش چهار همدان خریداری از محمدحسین رستامحرز گردیده است. لذا به منظور اطلاع عموم مراتب در دو نوبت به فاصله ۱۵ روز آگهی می‌شود، در صورتی که اشخاص نسبت به صدور سند مالکیت متقاضی اعتراضی داشته باشند می‌توانند از تاریخ انتشار اولین آگهی به مدت دو ماه اعتراض خود را به این اداره تسلیم و پس از اخذ رسید، ظرف مدت یک ماه از تاریخ تسلیم اعتراض، دادخواست خود را به مراجع قضایی تقدیم نمایند. بدیهی است در صورت انقضای مدت مذکور و عدم وصول اعتراض طبق مقررات سند مالکیت صادر خواهد شد.
تاریخ انتشار نوبت اول: ۱۳۹۳/۱۱/۱۸ تاریخ انتشار نوبت دوم: ۱۳۹۳/۱۲/۰۳
علی زیوری‌حبیبی – رئیس ثبت اسناد و املاک بهار

اداره ثبت اسناد و املاک حوزه ثبت ملک بهار
هیأت موضوع قانون تعیین تکلیف وضعیت ثبتی اراضی و ساختمان‌های فاقد سند رسمی
آگهی موضوع ماده ۳ قانون و ماده ۱۳ آیین‌نامه قانون تعیین تکلیف وضعیت ثبتی اراضی و ساختمان‌های فاقد سند رسمی برابر رأی شماره ۱۳۹۳۶۰۳۲۶۰۰۷۰۰۳۹۰۰ مورخه ۱۳۹۳/۱۰/۲۱ هیأت اول موضوع قانون تعیین تکلیف وضعیت ثبتی اراضی و ساختمان‌های فاقد سند رسمی مستقر در واحد ثبتی حوزه ثبت ملک بهار تصرفات مالکانه بلامعارض متقاضی خانم معصومه رازی فرزند رضا به شماره شناسنامه ۱۸۱ صادره از بهار در اعیانی شش دانگ یک باب خانه با پرداخت حق‌الارض به مالک عرصه به مساحت ۲۲۰/۲۲ مترمربع قسمتی از پلاک ۳۳۶۵ فرعی از ۱۳۹ اصلی واقع در بهار بخش چهار همدان خریداری از مالک رسمی آقای نصرا...قره‌خانی و غیره محرز گردیده است. لذا به منظور اطلاع عموم مراتب در دو نوبت به فاصله ۱۵ روز آگهی می‌شود، در صورتی که اشخاص نسبت به صدور سند مالکیت متقاضی اعتراضی داشته باشند می‌توانند از تاریخ انتشار اولین آگهی به مدت دو ماه اعتراض خود را به این اداره تسلیم و پس از اخذ رسید، ظرف مدت یک ماه از تاریخ تسلیم اعتراض، دادخواست خود را به مراجع قضایی تقدیم نمایند. بدیهی است در صورت انقضای مدت مذکور و عدم وصول اعتراض طبق مقررات سند مالکیت صادر خواهد شد. (مالف ۵۷۸۲)
تاریخ انتشار نوبت اول: ۱۳۹۳/۱۱/۱۸
تاریخ انتشار نوبت دوم: ۱۳۹۳/۱۲/۰۳
علی زیوری‌حبیبی – رئیس ثبت اسناد و املاک بهار

پیام تاریخ، تمدن و فرهنگ مادستان
The Message Of Madestan's History & Civilization & Culture
روزنامه همدان پیام
۵
یک‌شنبه ● ۳ اسفندماه ۱۳۹۳ ● شماره ۲۲۹۵
مادستان
madestan@hamedanpayam.com

رئیس کانون کارآفرینان استان:

تحقق اقتصاد مقاومتی در گروی کاهش تصدی‌گری دولت است

همدان‌پیام: دولت و مجریان آن باید به سمت کاهش تصدی‌گری اقتصادی در راستای تحقق اقتصاد مقاومتی پیش روند.

رئیس کانون کارآفرینان استان همدان با اشاره به اهمیت عملکرد بخش خصوصی در تحقق اقتصاد مقاومتی، گفت: براساس سیاست‌های نظام تنها راه اساسی برای رسیدن به اقتصاد مقاومتی حمایت از بخش خصوصی است که این امر می‌تواند به عنوان کلیدواژه حوزه اقتصاد در کشور مطرح باشد.

نصرتا... طاقتی‌احسن در گفت‌وگو با فارس، با بیان اینکه در بخش اقتصاد مقاومتی، بخش خصوصی از جمله نهادهایی است که می‌تواند به طور جد به نقش‌آفرینی بپردازد، افزود: البته در این میان گله‌مندی آنها از ضعف همکاری مجریان دولتی قابل توجه است. رئیس کانون کارآفرینان همدان بهترین گزینه اثبات شده در موفقیت هر کشوری را حضور جدی سرمایه‌گذاران و کارآفرینان در آن کشور دانست و اظهار کرد: ما به دنبال افزایش درآمد و کاهش آسیب‌های آن، ایجاد اشتغال و استقلال کشور هستیم و باید از سرمایه‌گذاران و کارآفرینان حمایت کنیم.

وی، با بیان اینکه خوشبختانه در کشور با وجود پرداختن به این موضوع فضای خوبی برای عملیاتی شدن آن وجود دارد، ادامه داد: در راستای اقتصاد مقاومتی دولتمردان و بانک‌ها به جای اینکه در پروژه‌های اقتصادی و سرمایه‌گذاری موجب بلوکه شدن ثروت مردم در حوزه‌های اقتصاد ناکارآمد باشند باید به سمت حمایت بخش خصوصی حرکت کنند.

طاقتی‌احسن گفت: حمایت از اقتصاد مقاومتی با اولویت‌بندی در بخش کارآفرینی، بهترین راهکار برای عملیاتی شدن این نوع اقتصاد در کشور خواهد بود. وی، با بیان اینکه دولت و مجریان آن باید به سمت کاهش تصدی‌گری اقتصادی پیش بروند، در بخش دیگری از سخنانش افزود: یکی از برنامه‌های کارآفرینی تشکیل کارگاه تخصصی کارآفرینان برای تحقق اقتصاد مقاومتی بوده است. رئیس کانون کارآفرینان همدان در ادامه بیان کرد: خوشبختانه نگاه بخش خصوصی و کارآفرینان به تحقق شعار اقتصاد مقاومتی بسیار جدی بوده و یکی از اهداف کارآفرینان در همایش کارآفرینی نیز اعلام همین مهم است.

خبر

تجلیل از فعالان قرآنی فامنین

در مراسمی با حضور مسئولان شهرستان از فعالان قرآنی شهرستان فامنین تجلیل شد.

فرماندار فامنین در جمع این فعالان حوزه قرآنی گفت: برای نخستین‌بار است که این تجمع زیاد خواهران را در برنامه‌های فرهنگی می‌بینیم دلیل اصلی این تجمع، قرآن است.

سیدرسول حسینی افزود: ۲۰ هزار نفر جمعیت شهرستان را بانوان تشکیل می‌دهند که ۱۰ هزار نفر آنها ۱۴ تا ۲۹ ساله جوان هستند ولی فعالیت‌های بانوان در شهرستان کم‌رنگ است امیدوارم بانوان بهتر بتوانند در عرصه ورزشی، فرهنگی و هنری حضور پررنگی داشته باشند.

وی خطاب به بانوان اظهار کرد: معمار کانون خانواده هستید اگر در جامعه خطرات کمتر باشد، معلوم است که شما نقش کانون خانه را خوب ایفا کرده‌اید.

رئیس اداره فرهنگ و ارشاد اسلامی شهرستان فامنین هم گفت: جوانان و نوجوانان ما با قرآن آشنا هستند و اگر قرآن تلاوت شود اطراف آن محمل نورانی می‌شود و بهترین کار فرهنگی همین کار قرآن است.

وی در پایان گفت: از مسئولان استان و شهرستان برای این برنامه‌های فرهنگی درخواست کمک داریم.

مدیرعامل شرکت قند هگمتانه خبر داد

خرید ۲۲۵ هزار تن چغندرقند از کشاورزان استان

لالجین- خبرنگار همدان‌پیام: در حال حاضر ۲۲۵ هزارتن چغندرقند برای تحصیل شکر از کشاورزان خریداری شده است و بزودی ظرفیت پذیرش را به ۲۵۰ هزار تن افزایش خواهیم داد.

مدیرعامل شرکت قند هگمتان همدان در جریان بازدید استاندار همدان و نماینده مردم بهار و کبودراهنگ در مجلس از این کارخانه گفت: این کارخانه به طور مستقیم برای ۴۰۰ نفر اشتغالزایی کرده و ۳ هزار تن شکر در سال تولید می‌کند.

مسعود هنرور افزود: امسال ۶۲۰ میلیارد ریال از کشاورزان چغندرقند خریداری شده است و بیش از ۹۰ درصد آن معادل ۶۵۰ میلیارد ریال آن به کشاورزان پرداخت و به بزودی مابقی آن پرداخت می‌شود.

وی با اعلام اینکه دنبال کار غیرقانونی و فرا قانونی نیستم از مدیران استان خواستار حمایت ویژه از کارخانه شد و گفت: این کارخانه با توجه به اینکه تماماً خصوصی است در سال بیش از هزار و ۲۰۰ میلیارد ریال گردش مالی دارد.

استاندار همدان هم با ابراز خوشحالی از فعالیت این شرکت گفت: صنایع تبدیلی بیشتری باید به این کارخانه اضافه شود که صنعت بسته‌بندی شکر از جمله این صنایع است.

محمدناصر نیکبخت با اعلام اینکه آماده هرگونه همکاری برای ارائه خدمات بانکی به این کارخانه هستیم، افزود: از محل صندوق توسعه ملی ارز لازم برای نوسازی این کارخانه اخذ می‌شود.

استاندار ضمن بازدید از کارخانه از فعالیت‌های کارخانه و عملکرد مثبت آن در حوزه صنعت و اشتغال قدردانی کرد.

بازدید فرماندار فامنین از نانوایی‌ها

فرماندار فامنین از نانوایی‌های سطح شهرستان بازدید کرد.

سید رسول حسینی ضمن بازدید از چند نانوایی از نظر بهداشتی و وزن چانه‌ها و کیفیت نان گفت: از نظر بهداشتی، کیفیت نان و وزن در حد مناسب است و ما هیچ‌گونه تخلفی ندیده‌ایم.

به گفته وی، البته از نانوایان و خبازان می‌خواهیم که کیفیت نان باید بهتر از اینها باشد.

اصلاحیه

پیرو مطلب مندرج در روزنامه همدان‌پیام مورخ ۲۸بهمن‌ماه ۹۳ با عنوان «نهاوند با داشتن ۱۲ تعاونی فعال رتبه دوم استان را دارد» بدین وسیله اصلاح می‌شود که در حال حاضر این شهرستان ۱۱۲ تعاونی فعال دارد و تعداد ۱۲ تعاونی فعال که در تیتر مطلب آمده بود در سال ۹۳ به تعاونی‌های قبل اضافه شده است.

مشاور عالی مقام معظم رهبری:

برخورد نگران با مفسدان اقتصادی ضعف نظام قضایی است

همدان‌پیام: انسان‌های خائن، وطن‌فروش و کسانی که میلیاردی از این کشور می‌برند را شاید نتوانیم در این دنیا رسیدگی کنیم و این ضعفی است برای نظام قضایی کشور، اما دنیا حساب و کتاب دارد و باید بدانند که آن دنیا حساب و کتاب شدیدتر است.

مشاور عالی مقام معظم رهبری در نخستین همایش حامیان مؤسسه خیریه امدادگران عاشورا در همدان، گفت: در کشورهایی مانند چین، مفسدان اقتصادی و قاچاقچیان موادمخدر را چه دولتی باشند و چه خصوصی، اعدام می‌کنند اما در کشور ما اینگونه نیست.

سید یحیی رحیم‌صفوی به راهپیمایی میلیونی و حضور مردم در ۲۲ بهمن‌ماه برای پاسداری از انقلاب اسلامی اشاره کرد و افزود: حضور مردم در سراسر کشور نشان‌دهنده صلابت، عزت و مقاومت مردم در ۳۶ سال پاسداری از نظام مقدس جمهوری اسلامی است.

به گزارش ایسنا، وی تأکید کرد: مردم ما به برکت اسلام و با رهبری حضرت امام(ره) بزرگترین انقلاب مردمی و اسلامی را به پیروزی رساندند و الگویی از مردم‌سالاری دینی را به همه مسلمانان جهان نشان دادند.

رحیم‌صفوی با بیان اینکه مردم ما الگویی برای یک میلیارد و ۷۰۰ میلیون مسلمان هستند، گفت: برخی واقعیت‌های تلخ در جامعه وجود دارد که از جمله آن می‌توان به وجود فقر در برخی افراد اشاره کرد که در صورت بروز بیماری سریع‌تر می‌میرند؛ زیرا پول برای درمان ندارند.

مشاور عالی مقام معظم رهبری ادامه داد: در دوران دفاع مقدس مردم ما در زمان جنگ برای دفاع از ناموس خود تلاش کردند که اینک در کشور بیش از ۵۰۰ هزار آزاده و جانباز داریم و در استان همدان نیز ۸ هزار شهید تقدیم انقلاب کردیم.

وی خاطرنشان کرد: برخی افراد در بضاعت مالی مناسبی قرار دارند اما برخی از پرداختن زکات ابا می‌کنند؛ چراکه پول دادن برای برخی، سخت‌تر از جان دادن است.

رحیم‌صفوی یادآور شد: به ابتکار برخی افراد و پزشکان داوطلب که همچنین در جنگ حضور داشتند، این مؤسسه خیریه برای بیماران فقیر و نیازمند به‌ویژه بیماران صعب‌العلاج راه‌اندازی شد و اسم آن را هم مؤسسه امدادگران عاشورا و متوسلان به فاطمه زهرا(س) نامگذاری کردیم.

وی، گفت: به برکت نظام مقدس جمهوری اسلامی این مؤسسه در ۲۲ استان راه‌اندازی شده و پزشکان و سایر مسئولان ما را نیز همراهی می‌کنند.

رحیم‌صفوی افزود: در ٦ ماهه نخست امسال در بیش از ۲۲ استان نیز ۳۰۰ هزار نفر تحت پوشش خدمات این مؤسسه قرار گرفته‌اند که برخی از آنها بیمار نیستند اما از بضاعت مالی لازم برخوردار نبوده و نیاز مالی شدید دارند.

وی، با بیان اینکه در دوران دفاع مقدس خانواده مستضعفان در جنگ حضور داشتند و خانواده‌های پول‌دار در جنگ نبودند، گفت: این خانواده‌ها موجب پیروزی نظام مقدس جمهوری اسلامی شدند و باید از این خانواده‌ها حمایت شود.

مشاور عالی مقام معظم رهبری تأکید کرد: مردم همدان مردم باایمان، رئوف، هوشمند، ولایتمدار و بااخلاق هستند که باید از این مردم استفاده کرد؛ چراکه ظرفیت زیادی در امور خیر دارند و اهل کارهای خیر هستند.

وی، خواستار شد تا تمامی افراد، هرکسی در حد توان خود بتواند در امر خیر، خود را شریک کند تا بندگانی که نیازمند هستند بتوانند از گرفتاری‌های زندگی‌شان رها شوند.

رئیس دانشگاه علوم پزشکی استان همدان هم گفت: از سازمان‌های مردم‌نهادی که در حوزه بهداشت و درمان فعالیت می‌کنند، حمایت می‌کنیم.

سید حبیبا... موسوی بهار افزود: مجموعه دانشگاه علوم پزشکی از تمامی سمن‌ها به‌ویژه سمن‌های حوزه درمان حمایت می‌کند؛ زیرا این مؤسسه‌ها راهکار مناسبی برای حمایت از بیماران نیازمند است.

وی، در ادامه بیان کرد: وجود اینگونه مؤسسات فرصتی برای افرادی است که می‌خواهند کار خیر انجام دهند و برخی افراد در بضاعت مالی مناسبی هستند، اما دست در جیب کردن برای آنها بسیار سخت است.

رئیس انجمن پوست ایران هم گفت: بنده تا سن ۱۳سالگی سواد نداشتم و از آن پس به دنبال رشته داروسازی رفتم و سپس تخصص پوست گرفتم.

یحیی دولتی افزود: در صورتی که هر شهروندی در بین اقوام خود تشکلی کوچک تشکیل دهد، بسیاری از مشکلات جامعه حل می شود؛ زیرا در هر فامیلی یک شخص پول‌دار وجود دارد که می‌تواند مشکل مالی افراد بی‌بضاعت فامیل را رفع کند.

وی در پایان گفت: اگر همه مردم در کشور اینگونه عمل کنند دیگر هیچ فقیری نخواهیم داشت.

آغاز به کار ستاد استقبال از نوروز در شهرداری نهاوند

شهر نهاوند با داشتن جاذبه‌های مختلف گردشگری و آثار تاریخی معمولاً در روزهای مختلف سال میزبان مسافران از نقاط مختلف کشور است، لذا باید با توجه به فرا رسیدن نوروز و فصول گردشگری، شهر را آماده پذیرایی و استقبال از مسافران کرد که در قالب ستادی به همین نام برنامه‌ریزی و اجرا می‌شود.

شهردار نهاوند با اعلام این مطلب گفت: با نزدیک شدن به بهار طبیعت و لزوم مهیا کردن سیمای شهری با توجه به همزمان شدن عید نوروز با ایام فاطمیه برای استقبال از نوروز و ارائه خدمات کیفی به شهروندان و مسافران نوروزی با حال و هوای فاطمی، جلسه استقبال از بهار با حضور شهردار و مسئولان واحدهای این شهرداری تشکیل شد.

به گزارش روابط عمومی شهرداری، با توجه به قرار گرفتن نهاوند در مسیر تردد مسافران استان‌های غربی کشور شاهد حجم تردد مسافران و وسایل نقلیه در روزهای منتهی به سال جدید خواهد بود که به گفته شاهین فرجی‌فر رفع سد معبرها، بازسازی و تنظیف سرویس‌های بهداشتی عمومی، اصلاح تابلوهای راهنمای شهری، ترافیکی و گردشگری، اصلاح و تکمیل گرافیک محیطی، نصب بنر و پلاکاردهای پیام شهروندی، نظافت، رفع عیوب و نواقص از تمامی تأسیسات موجود در پروژه‌های فضای سبز و پارک‌های شهر نیز از اموری است که باید مورد توجه مسئولان واحدهای مختلف قرار گیرد.

وی از نظارت ویژه بر عملکرد ناوگان حمل‌ونقل عمومی به منظور ارتقای کیفیت خدمات‌رسانی در اسفندماه ۹۳ و فروردین‌ماه ۹٤ خبر داد و افزود: واحد آتش‌نشانی نیز برنامه‌ریزی و آمادگی لازم برای استقرار در محورهای مختلف سطح شهر را در چهارشنبه آخر سال دارد و برای استقرار کشیک‌های نوروزی در شهر و محورهای ورودی شهر برای مقابله با حوادث غیرمترقبه پیش‌بینی لازم انجام شده است.

ممنوعیت حفاری از یکم اسفندماه تا ۱۵ فروردین‌ماه

وی ممنوعیت حفاری در شهر از یکم اسفندماه تا ۱۵ فروردین‌ماه با همکاری حوزه هماهنگی امور شهر، ممنوع شدن تخلیه مصالح ساختمانی در محورهای اصلی و ورودی شهر، رنگ‌آمیزی جداول در محورهای اصلی شهر را از وظایف شهرداری نهاوند برای استقبال از بهار بیان کرد.

فرجی‌فر از اقدامات شهرداری با حفظ شأن ایام فاطمیه خبر داد و گفت: واحد روابط عمومی و فرهنگی برای استقبال از بهار با حفظ شأن و حرمت این ایام اقدامات مناسب‌سازی سطح شهر، نصب ریسه و پرچم‌های رنگی، آذین‌بندی میادین، پهن کردن سفره‌های هفت‌سین، بررسی نورپردازی مناسب میادین و المان‌های شهری و رفع عیوب موجود، نصب تبلیغات مناسب شهری با همکاری و مساعدت سایر واحدها برای امور اطلاع‌رسانی ایام نوروز را انجام خواهد داد.

وی در پایان با اشاره به جاذبه‌های گردشگری، فرهنگی، تاریخی و هنری در نهاوند افزود: در صورت بهره‌برداری صحیح از این جاذبه‌ها و معرفی آنها به مسافران نوروزی، نهاوند نیز می‌تواند به یکی از قطب‌های مهم گردشگری تبدیل شود که برای تحقق این مهم نیاز است که دستگاه‌های مختلف با شهرداری در ویژه‌برنامه‌های خاص مانند ستاد استقبال از بهار همکاری و هماهنگی لازم را داشته باشند..

خبر

اسدآباد رتبه نخست آبیاری تحت فشار

اسدآباد رتبه نخست اجرای طرح آبیاری تحت فشار در استان همدان را دارد.

مدیر جهاد کشاورزی شهرستان اسدآباد در گفت‌وگو با فارس، گفت: ۳۵ درصد اراضی شهرستان به آبیاری تحت فشار مجهز هستند و سطحی معادل ۱۱ هزار و ۱۰۰ هکتار را شامل می‌شود.

ناصر فتاحی با بیان اینکه سهمیه شهرستان در سال جاری هزار هکتار بوده است، افزود: تاکنون ۲ هزار و ۱۸۰ هکتار تقاضا برای اجرای این طرح داشتیم که میزان ۸۷۹ هکتار طراحی شده، یک‌هزار و ۳۱۷ هکتار در دست اجرا و ٤۱۸ هکتار به اتمام رسیده است.

وی پیشرفت فیزیکی اجرای طرح آبیاری تحت فشار نسبت به سهمیه ابلاغ شده را ۱۷۰ درصد دانست و با بیان اینکه ۲۷ طرح آبیاری تحت فشار در ۳٦ روستای شهرستان در دهه فجر امسال به بهره‌برداری رسید، گفت: این تعداد طرح به میزان ۳۵۷ هکتار است.

فتاحی با بیان اینکه با بهره‌برداری از طرح آبیاری تحت فشار ٤٦۸ خانوار در سطح روستاها بهره‌مند شدند، بیان کرد: همچنین با اجرای این طرح برای ٦۳ نفر اشتغال ایجاد شده است.

وی با بیان اینکه ۵ هزار و ٦۸ هکتار باغ‌ها مثمر و غیرمثمر در شهرستان وجود دارد، خاطرنشان کرد: از این میزان ۵ هزار و ۵۰ هکتار باغ‌های آبی، ۱۵ تا ۱۸ هکتار هم باغ‌های دیم است.

فتاحی به برنامه ۵ ساله جهاد کشاورزی اشاره کرد و گفت: امسال برنامه‌هایی چون اجرای آبیاری تحت فشار، خاک‌ورزی حفاظتی، انتقال آب توسط لوله، اجرای کانال‌های آبرسانی و همچنین احداث استخرهای ذخیره آب در دستور کار جهاد کشاورزی است.

«خمیر صنل» نهاوند ثبت ملی شد

همدان‌پیام: شهرستان نهاوند با داشتن جاذبه‌های تاریخی، توریستی و مذهبی قابلیت‌های ارزشمندی در جذب توریسم و معرفی این شهرستان دارد.

داشتن بناهای تاریخی که هویت تاریخی این شهرستان را به هزاره‌های پیش از تاریخ می‌رساند و این ضرورت معرفی و مطرح شدن این شهرستان را چندین برابر می‌کند.

ثبت ملی آثار، جاذبه‌ها و ظرفیت‌های موجود در این شهرستان می‌تواند اقدامی مؤثر و قابل توجه باشد که نتیجه مطلوبی برای معرفی شهرستان و قابلیت‌های آن داشته باشد.

«خمیر صنل» نهاوند به عنوان نخستین سوغات این شهرستان در ردیف آثار ملی به ثبت رسید. نهاوند سوغات‌های مطرح و خوشمزه‌ای مثل «گز آردی»، «خمیر صنل»، «حلوا گردو»، «نقل» و... دارد که اخیراً با ثبت یک نمونه از آن در آثار ملی، خبری بود که در جریان برگزاری جشنواره زمستانه در همدان عنوان شد و در این ثبت روش، نوع و طریقه پخت این خمیر توسط واحد تولیدکننده این محصول هم ثبت شده است.

مسئول میراث فرهنگی، صنایع دستی و گردشگری می‌گوید: در تلاش هستیم تا با شناسایی، معرفی آثار و قابلیت‌های موجود در شهرستان برای ثبت آنها اقدام کنیم؛ زیرا این ثبت و شرایط سبب توجه بیشتر و اختصاصی زیرساخت‌ها و تقویت آنها مثلاً در حوزه آثار تاریخی می‌شود.

محسن جانجان می‌افزاید: سوغات‌های نهاوند در کشور به صورت خاص مطرح است. همین «خمیر صنل» دارای ارزش غذایی زیادی است که در آثار ملی ثبت شده و در حال حاضر ۱۰۰ اثر تاریخی، مذهبی نهاوند در ردیف آثار ملی ثبت شده است.

آثار معنوی از جمله «چهل منبر»، آثار تاریخی مثل تپه‌ها، آثار باستانی و خانه‌های تاریخی، مواد غذایی هم مثل «خمیر صنل» و... در ردیف این آثار ملی این شرایط را ایجاد می‌کند که پس از این در نمایشگاه‌ها و برنامه‌هایی که نامی از این شهرستان در داخل یا خارج استان برده می‌شود جایی اختصاصی برای معرفی این آثار در نظر گرفته شود و «خمیر صنل» نهاوند به عنوان سوغات این شهرستان در کشور بتواند یکی از ظرفیت‌های معرفی این شهرستان در کشور باشد.

در حال حاضر با توجه به فرارسیدن نوروز و آغاز سفرهای مسافران به این شهرستان این یک فرصت ایده‌آل برای معرفی بیشتر نهاوند از طریق عرضه این محصول با برگزاری نمایشگاه‌های داخلی و با قرار دادن آن در بسته‌های استقبال از مسافران نوروزی است.

کدبانو

۳ هزار قلم فرآورده غذایی آرایشی و بهداشتی آنالیز شد

امسال تعداد ۳ هزار و ٤۰٦ قلم فرآورده غذایی، آشامیدنی، آرایشی و بهداشتی از نظر شیمیایی، میکروبی و خواص ارگانولپتیکی آنالیز شدند.

معاون غذا و داروی دانشگاه علوم پزشکی همدان در گفت‌وگو با تسنیم، با اشاره به فعالیت آزمایشگاه آنالیز فرایندهای آرایشی و بهداشتی در معاونت غذا و داروی دانشگاه همدان گفت: از ابتدای امسال در مجموع ۱۵ هزار و ۲۹۷ آزمون روی نمونه‌های فراورده‌های غذایی، آشامیدنی، آرایشی و بهداشتی انجام شده است.

ایرج خدادادی افزود: در این راستا هزار و ۲۷۷ قلم فرآورده از نظر شیمیایی، میکروبی و خواص ارگانولپتیکی، یک یا چند فاکتور آنها با استاندارد ملی یا مقررات وزارت بهداشت، درمان و آموزش پزشکی مطابقت نداشته است و از ۲ هزار و ۱۵۹ قلم بررسی شده نیز از نظر ویژگی‌های شیمیایی و میکروبی بدون مشکل بودند.

معاون غذا و داروی دانشگاه علوم پزشکی همدان تصریح کرد: در این مدت به منظور ارتقای سطح سلامتی فرآورده‌های غذایی، ۲۵۷ مورد بازدید از آزمایشگاه کارخانه‌های مواد غذایی و آشامیدنی انجام شده است.

وی از آموزش روش‌های عملی کنترل مواد غذایی و آشامیدنی به مسئولان فنی کارخانه‌ها و دانشجویان در آزمایشگاه آنالیز دانشگاه خبر داد و گفت: همچنین از ابتدای امسال تاکنون نیز ۲ طرح تحقیقاتی "HSR" در آزمایشگاه کنترل مواد غذایی و دارویی تهیه و در معاونت تحقیقات و فناوری دانشگاه تصویب شده و در حال اجراست.

خدادادی، با اشاره به اجرایی شدن موفق برنامه‌های عملیاتی تدوین شده، بیان کرد: امسال طرح تحول سلامت خارج از پیش‌بینی برنامه‌های عملیاتی بود که معاونت‌های درمان، توسعه مدیریت و منابع، غذا و داروی دانشگاه، اصلی‌ترین بار این طرح را به دوش کشیدند.

وی، مهمترین وظیفه معاونت غذا و دارو را تأمین به‌موقع اقلام دارویی و پزشکی دانست و افزود: پس از اجرای طرح تحول نظام سلامت، این مهم به خوبی محقق شد تا جایی که در حال حاضر، هیچ بیماری برای تأمین این فرآورده‌ها به خارج از بیمارستان مراجعه نمی‌کند.

مدیرکل بنیاد حفظ آثار و نشر ارزش‌های دفاع مقدس همدان:

اگر فرهنگ دفاع مقدس را متعلق به زمان خاص بدانیم دچار اشتباه تاریخی هستیم

مدیرکل بنیاد حفظ آثار و نشر ارزش‌های دفاع مقدس همدان با بیان اینکه دفاع مقدس متعلق به یک زمان مشخص نیست و اگر آن را متعلق به زمان خاص بدانیم دچار اشتباه تاریخی هستیم، گفت: فرهنگ دفاع مقدس جامعه را عاری از مشکلات خواهد کرد.

به گزارش فارس سردار مهدی ظفری در مراسم یادواره شهدای سرافراز عملیات والفجر ۸ با اشاره به سی و هفتمین سالگرد انقلاب اسلامی ایران، اظهار کرد: در کنار برگزاری دیگر جشنواره‌هایی که لازم است برپا شود باید پیروزی انقلاب اسلامی را که با خون، ایثار و فداکاری تعریف می‌شود جشن گرفت.

وی با بیان اینکه همه پدران و مادران سرزمین ایران پدران و مادران شهیدان هستند، خاطرنشان کرد: هر فردی بسته به هر موقعیتی اگر خدمتی انجام دهد و مراقب حدود خدا باشد پدر و مادر شهید به شمار می‌آید، که البته جامعه این موضوع را پذیرفته است.

مدیرکل بنیاد حفظ آثار و نشر ارزش‌های دفاع مقدس همدان یادآور شد: جنگ جهانی اول زمینه‌ای شد که قدرت‌ها انحصاری شوند و جنگ جهانی دوم قدرت انحصار بین دو ابرقدرت آمریکا و شوروی بود و تمام کشورهای زیر سلطه تحت امر این دو قدرت اداره می‌شدند. وی با اشاره به پیروزی انقلاب اسلامی در سال ۵۷ بیان کرد: در دورانی که هیچ قدرتی سیاسی و نظامی جرأت حرکت خلاف قاعده این دو ابرقدرت را نداشت، انقلاب اسلامی شکل گرفت و توانست حرکت و توازن قوا را بر هم ریزد.

ظفری با اشاره به شکل‌گیری ائتلاف جهانی و منطقه‌ای علیه ایران، ادامه داد: کشورهای منطقه نیز همسو با غرب و قدرت‌های جهانی علیه نظام نوپای ایران اسلامی دشمنی کردند، چراکه آنها ترس از روی کار آمدن دین اسلام را داشتند.

وی با بیان اینکه کشور ایران از نظام شاهنشاهی عبور کرده و در وضعیتی که هنوز سپاه تشکیلات نظامی نداشت و بسیج روزهای آغازین خود را طی می‌کرد به جنگ با عراق در دفاع از کشور پرداخت، تصریح کرد: در این وضعیت رژیم بعثی تصرف بر ایران را یک تفریح نظامی می‌دانست و حتی تصور شکست را نداشت.

مدیرکل بنیاد حفظ آثار و نشر ارزش‌های دفاع مقدس استان همدان با اشاره به رهبری امام (ره) در پیروزی ایران علیه رژیم بعثی عراق، گفت: هیچ یک از سیاستمداران چنین پیروزی را تصور نمی‌کردند.

وی با بیان اینکه شروع جنگ با اوصاف امام (ره) در شناخت هویت دینی مردم آنها را بیدار می‌کند، در ادامه افزود: سه عملیات توانست سرنوشت جنگ را تغییر دهند که از آن جمله می‌توان به عملیات بیت‌المقدس، عملیات والفجر ۸ ه عنوان عامل تزلزل اراده دشمن و عملیات والفجر ۵ ه عنوان پذیرش شکست دشمن اشاره کرد.

ظفری با اشاره به رشادت‌های رزمندگان در دوران هشت سال دفاع مقدس، با بیان اینکه یک بسیجی خلق می‌شود که سطح توانمندی ما را به قدرت جهانی تبدیل می‌کند، افزود: امروزه سیاستمداران اقرار می‌کنند ایران به جایگاهی در نتیجه جنگ با دشمن رسیده که اگر این موضوع را می‌دانستیم هیچ وقت به جنگ نظامی با ایران نمی‌پرداختیم.

مدیرکل بنیاد حفظ آثار و نشر ارزش‌های دفاع مقدس استان همدان با بیان اینکه دفاع مقدس متعلق به یک زمان مشخص نیست و اگر آن را متعلق به یک زمان خاص بدانیم دچار اشتباه تاریخی هستیم، افزود: اگر فرهنگ دفاع مقدس و شهادت را بدانیم قطعاً جامعه عاری از مشکلات خواهیم داشت.

وی با بیان اینکه متأسفانه فاصله زیادی از ارزش‌ها و عمق شناخت واقعیت‌ها داریم، در ادامه با تأکید بر اینکه طبق فرمایشات مقام معظم رهبری باید قدردان شهدا و خانواده‌های آنان باشیم، بیان کرد: اگر رزمندگان همدان در عملیات والفجر ۸ حضور نداشتند آن ناقص می‌ماند.

ظفری با بیان اینکه همدان نقش اساسی در عملیات‌های جنگ داشت، افزود: شهید چیت‌سازیان با شناخت مسیرهای دسترسی و عبور نقش اثرگذاری را در جنگ داشت.

پیام تاریخ، تمدن و فرهنگ مادستان
The Message Of Madestan's History & Civilization & Culture
روزنامه همدان پیام
۶
یکشنبه ● ۳ اسفندماه ۱۳۹۳ ● شماره ۲۲۹۵
فرهنگ و ادب
farhang@hamedanpayam.com

اقتصاد کشور به سمت فرهنگ و هنر برود

اگر اقتصاد از درآمدهای نفتی جدا شود و به سمت فرهنگ و هنر برود، قطعاً نقش عمده‌ای در اقتصاد کشـــور خواهد داشت؛ زیرا امروز میدان تبادل محصولات فرهنگی و هنری در بین کشـــورها بیـــش از ۸ هزار میلیارد دلار است.

وزیر فرهنگ و ارشـــاد اســـلامی، گفت: تا به امروز آنچـــه که برای ما مطرح بـــود، حمایت از حوزه فرهنگ و هنر به عنوان پدیده فکری و گســـترش آن به ســـایر نقاط بوده است که خوشبختانه می‌بینیم حوزه فرهنگی ایران بزرگ آنقدر گســـترده است که آثار فرهنگی از دیرباز وجود داشته و خواهد داشت. اما نکته‌ای که مغفول مانده و فکر می‌کنم در دولت یازدهم توجه بیشـــتری به آن شـــده اســـت، بحث اقتصاد فرهنگ و هنر است که امروزه در دنیا یکی از واژه‌هایی است که بسیار زیاد در حوزه مسائل فرهنگی مطرح است.

به گزارش هنر آنلاین، علی جنتی با اشـــاره به عنصر "اقتصادخلاق" افزود: اقتصاد خلاق، یعنی محصولاتی که ناشی از خلاقیت ذهن و فکر انسان است و همه حوزه‌ها را به نحوی با هنر مرتبط می‌کند. در دنیای امروز توجه ویژه‌ای به اقتصادخلاق شده است و شـــاید برای شما شگفت‌آور باشد که امروز در دنیـــا میدان تبـــادل محصولات فرهنگی و هنری در بین کشـــورها بیش از ۸ هزار میلیارد دلار اســـت. عضو شـــورای عالی انقلاب فرهنگی تصریح کرد: متأســـفانه من وقتی می‌بینم کسانی که ســـال‌های زیادی را در عرصه فرهنگ و هنر کشـــورمان تلاش کرده‌اند اما گاهی ما احساس می‌کنیم این انسان‌ها در امرار معاش خود نیز دچار مشکل هستند، به خودم می‌گویم که اینها برای ما افتخار نیست. فکر می‌کنم اگر بتوانیم بحث اقتصاد را از درآمدهای نفتی جدا کنیـــم و این موضوع را وارد عرصه فرهنگ و هنر کنیم، به طور قطع در آینده نقش بسیار مؤثری را خواهد داشت.

خبـر

برگزیدگان استانی جشنواره قرآنی «مدهامتان» در خوزستان

برگزیدگان اســـتانی جشنواره قرآنی «مدهامتان» برای شرکت در مرحله کشوری به خوزستان اعزام شدند.

مسئول دبیرخانه نظارت بر کانون‌های فرهنگی و هنری مساجد استان همدان با بیان اینکه بیش از ۳۰۰ نفر در جشـــنواره استانی «مدهامتان» شـــرکت کرده‌اند، گفت: این جشـــنواره در ۳ آبان‌ماه سال جاری در همدان برگزار شد که ۳۱ نفر به عنوان نفرات برگزیده انتخاب شدند.

هادی فیض‌منش در گفت‌وگو با فارس، افزود: از تعداد افراد برگزیده شـــده، ۷ نفر در رده سنی بالای ۱۶ سال در رشته‌های مختلف قرائت، ترتیـــل، اذان، حفـــظ (کل، ۲۰ جزء و ۱۰ جزء) و تفســـیر به مرحله کشوری راه یافته و به استان خوزستان اعزام شدند.

وی گفت: مرحله کشوری جشنواره «مدهامتان» تا ۳ اسفندماه در استان خوزستان شهر اهواز با حضور نفرات برگزیده مرحله استانی، سراسر کشور برگزار می‌شود.

فیض‌منش در پایان شناســـایی و ارتقای ســـطح اطلاعات عمومی و تخصصـــی جوانان علاقه‌مند به قرآن و فرهنگ غنی اســـلام، حضور پرنشـــاط اعضای کانون‌های فرهنگی و هنری مساجد در فعالیت‌های قرآنی ملی و بین‌المللی، کشـــف و شناسایی استعدادهای برتر قرآنی فعال در کانون‌های مســـاجد را از مهمترین اهداف این جشنواره بیان کرد.

امروز نمایشگاه منتخبان کشوری مد و لباس اسلامی در همدان افتتاح می‌شود

گالری استاد زنگنه میزبان مد و لباس

طراحـــان مدرن، هنجارهـــای هنر مد را به هم زده‌اند و بـــا ارائه طرح‌هایی خلاقانه و تفکربرانگیز، لباس را به مقوله‌ای مهم در دنیای هنر تبدیل کرده‌اند و همین موجب شـــده نه تنها موزه‌ها و گالری‌های معتبر جهان به محلی برای نمایش لبـــاس درآیند؛ بلکه در ایران نیز این کالا را به چشم هنر ببینند و نمایش آن در نمایشگاه‌ها تا همدان کشیده شود.

امروزه با گرایش هنرمندان رشته‌های مختلف به سوی لباس و ارائه لباس‌های هنری با عنوان "art wear" نگاه گالری‌داران به مقوله لباس و نحوه ارائه آن تغییر کرده و شاخه جدیدی به فعالیت گالری‌ها اضافه شده است. لباس‌های هنـــری، آثاری گاه پوشـــیدنی و گاه غیرقابل پوشیدن هستند که بر پایه خلاقیت هنرمندان و با اســـتفاده از فرم بدن انسان به عنوان یک ابزار، به وجود می‌آینـــد و پیوندی میان مد و هنرهستند.

در سال‌های دور گالری و موزه به عنوان محلی برای نمایش آثار هنرهای تجســـمی شناخته می‌شدند که ابتدا به نقاشی و مجسمه محدود شده و سپس عکاســـی و گرافیک هم به آنها اضافه شـــدند. پـــس از آن گالری‌های هنری پذیـــرای آثار هنری در شـــاخه‌های چیدمان، ویدئوآرت، پرفورمنس و... شـــدند. در دنیای هنر پســـت‌مدرن مرز بین شاخه‌های مختلف هنری کمرنگ‌تر از قبل شده و امکان ارائه اثر هنری در فضایی متفاوت با عرف پیشین، فراهم شده اســـت. پیش از این کسی نمی‌توانست قبول کند پای مد و لباس به گالری‌ها برســـد

و بســـیاری از مدیران گالری‌ها هم اشتیاقی به ارائه مد و لباس نداشتند، به این دلیل که برای هنر، مخاطب وسیع و عام در نظر گرفته نشده بود و گالری‌دارها آثـــار هنری خاص را ارائه می‌کردند. اما پس از به وجود آمدن پاپ‌آرت و تأکید فرهنگ پاپ بر جذابیت مد، گالری‌داران به این نتیجه رسیدند که هنر پاپ با مردم ارتباط بیشتری دارد.

اشتیاق به مد در میان افراد جامعه انکارناپذیر است و این موضوع سبب جلب‌توجه مدیران موزه‌ها به موضوع مد و لباس شـــده اســـت. بسیاری از آنها به این نتیجه رسیده‌اند که هیچ شکل هنری بر دیگری برتری ندارد. از سوی دیگر امروزه طراحان مدرن هنجارهای هنر مد را برهم زده‌اند و با ارائه طرح‌هایی خلاقانه و تفکربرانگیز، لباس را به مقوله‌ای مهم در دنیای هنر تبدیل کرده‌اند.

هرچند هنوز هم گالری‌داران در ایران دید مثبتی به نمایش لباس در گالری‌ها ندارند و معتقدند که گالری محل ارائه هنرهای تجسمی است و نه نمایش لباس. علاوه بـــر آن هنوز در ایران چیزی با نام لباس هنری طراحی نمی‌شود چون طراحی لباس در ایران کاری نوپاست و فقط به جنبه تجاری آن توجه می‌شود. اما با وجود این تعدادی از طراحان ایرانی لباس‌هایی کاربردی طراحی می‌کنند که در عین پوشـــیدنی بودن دارای خلاقیت و ارزش‌های هنری نیز هستند. البتـــه آنها محلی برای نمایش لباس‌هایشـــان ندارند و تنها محل همان مزون‌ها و ویترین‌های مغازه است.

به گزارش همدان‌پیـــام، هرچند به تازگی در جشـــنواره مد و لباس فجر کـــه ٤ دوره از آن می‌گذرد اتفاقات جدیـــدی در حال رخ دادن اســـت و به نظر می‌رسد برقراری تعاملی بین گالری‌داران ایران و طراحان لباس فرصت‌های مناســـبی برای بروز خلاقیـــت و فعالیت در شاخه‌های جدید هنری به وجود خواهد آورد.

در شـــهر همدان نیز نخستین نمایشگاه مد و لباس کشـــوری امروز در حال برپایی است و به گفته مدیر کل اداره فرهنگ و ارشاد اسلامی بهترین‌های کشـــور در این نمایشگاه حضور دارند. اما همین حضور در عرصه مد و لباس می‌تواند آغازی جـــدی برای کار حرفه‌ای در این عرصه و طراحی لباس در همدان باشـــد؛ زیرا براساس گفته‌های مدیرگروه رشته طراحی پوشـــاک دانشـــگاه علمی کاربردی همدان، رشته‌های طراحی پوشـــاک و مد در همدان ناشناخته اســـت و با کمی تبلیغات در ٤ سال گذشـــته تا حدود کمی این رشته‌ها در اذهان عمومی جا باز کرده است ولی به دلیل حضور اقوام مختلف ترک، کرد، لر و لک در همدان، این استان دارای ظرفیت و قابلیت بالایی برای ارائه لباس‌های جدید و سنتی است.

مراسم افتتاحیه نخستین نمایشگاه مد و لباس اســـتان امروز، ۳ اسفندماه ساعت ۱۱ صبح با حضور دبیر کارگروه ســـاماندهی مد و لباس کشـــور در نگارخانه زنگنه مجتمع فرهنگی سینمایی شهید آوینی برگزار می‌شود.

در این نمایشگاه، منتخب آثار برگزیده کشوری هستند که در مسابقات و نمایشگاه‌های حوزه مـــد و لباس به عنوان آثـــار برگزیده انتخاب شده‌اند و تا ۷ اسفندماه صبح‌ها از ساعت ۹ تا ۱۲ و بعدازظهرها از ساعت ۱۶ تا ۱۹ پذیرای بازدید علاقه‌مندان خواهد بود.

ادبیات

استفاده برتر از یک ثروت ملی

٦ سال از سخنرانی مقام معظم رهبری که در آن از «شعر» به عنوان یک «ثروت ملی» یاد شد می‌گذرد.

بیاناتی که ایشان در نیمه رمضان سال ۸۷ و خطاب به شاعران حاضر در ضیافت افطار ارائه دادند و در کنار تصریح بر اینکه شـــعر می‌تواند یک ثروت ملی قلمداد شـــود افزودنـــد: «اولاً باید این ثروت را ایجاد کـــرد، ثانیاً باید ایـــن را روزبه‌روز افزایش داد که دچار خســـران، کم آمدن و کاهش نشـــود، ثالثاً باید از آن برای نیازهای کشـــور استفاده بهتر و برتر کرد.»

نگاهی به آنچه در این بیانات به عنوان خواسته معظم‌له از جریان شعر و ادبیات انقلاب اسلامی طرح شده و قیاس آن با آنچه تاکنون جریان شعر انقلاب اسلامی موفق به تحقق آن شده است، در آستانه برگزاری مهمترین رویداد شـــعری کشور می‌تواند نمایی از واقعیت موجود در زمینه سیاستگذاری برای استفاده «بهتر و برتر» از ظرفیت‌های فرهنگی این جریان ادبی را به نمایش بگذارد.

تولید شعر به مثابه تولید ثروت

نخســـتین نکته در این میان تولید شعر به مثابه تولید ثروت ملی است که باید روزبه‌روز افزایش داشته باشد. شکی نیست که پس از انقلاب اسلامی ایران ساختار فرهنگی کشـــور به تناسب ماهیت این رویداد دچار تحولات ســـاختاری شده و شاعرانی از دل انقلاب روییدند که هر یک با الهام از این واقعه عظیم به تولید محتوای شاعرانه در کشور پرداختند.

یک جســـتجوی ساده در آمار کتاب‌های شـــعر منتشر شده در کشور نشـــان می‌دهد که تعداد کتاب‌های چاپ شده با موضوع شعر از ۲۹ عنوان در پایان سال ۱۳٦۰، امسال و تا روز گذشته به رقمی بالغ بر ۵ هزار و۱٤٤ عنوان رسیده است.

این افزایش شگفت‌انگیز در حوزه تولید مجموعه اشعار در این ۳ دهه به تنهایی نمایی از افزایش ارزش افزوده شعر به عنوان یک ثروت ملی در میان نسل‌های دوم و ســـوم انقلاب اسلامی است که برنامه‌ریزی جهت اســـتفاده بهینه از آن می‌تواند ســـازنده و جریان‌دهنده فرهنگی ایران در سال‌های آتی باشد.

کمال شفیعی، شاعر و از بانیان جشنواره شعر انقلاب اسلامی در این زمینه به مهر، می‌گوید: هر اندازه جوامع از ادبیات دورتر باشند به همان میزان محروم‌تر هستند. البته این به معنای آن نیست که جوامع محروم از ادبیات بی‌بهره‌انـــد؛ بلکه به معنای فاصله افتادن میان جریان جدی ادبیات با بطن جامعه است. امروزه جوامعی پیشرفته هستند که دارای ادبیات غنی باشند و تولید خبر، شکل‌گیری تقاضا و تولید اندیشه در آن با ادبیات اتفاق بیفتد.

به اعتقاد شـــفیعی وقتی ادبیات و فرهنگ به‌عنوان دغدغه یک جامعه محسوب می‌شـــود اعضا جامعه متقاضی آن می‌شوند و نسبت به آن مطالبه به وجود می‌آید که می‌تواند راهگشا باشد.

امروز شـــعر انقلاب اســـلامی را می‌توانیم یکی از مهمترین ابزارهای دیپلماسی موجود در کشـــور برای انتقال مفاهیم برخاسته از انقلاب اسلامی بدانیم که از قضا برای ارتباط با مخاطبش و رساندن پیام مردم ایران نه نیاز به صحبت در حاشیه دارد و نه نیاز به پیاده‌روی!

شـــعر انقلاب امروز به رسانه‌ای مبدل شـــده که می‌تواند صریح‌ترین اظهارنظرهـــای سیاســـی و دیپلماتیک انقلاب را در قالب بیانی ســـر راست، انسانی و در پوشش کلمات به مردم سراسر جهان منتقل کند و بازوی مطمئنی برای پیشبرد اهداف و آرمان‌های انقلاب اسلامی باشد.

پژوهشگران همدانی عضو هیأت امنای دانش‌نامه همدان می‌شوند

دومین نشســـت هم‌اندیشی دانش‌نامه فرهنگ، تمدن و مشـــاهیر استان همدان با حضور معاون سیاســـی و امنیتی استاندار، رئیـــس حوزه هنری اســـتان و کارکنان این حوزه و جمعی از پژوهندگان و پیشکسوتان همدانی برگزار شد.

رئیس حوزه هنری استان در این‌باره گفت: در این نشست که با هدف بررسی شیوه‌نامه، مدخل‌های دانش‌نامه و جمع‌آوری نظرات کارشناســـان در محل حوزه هنری اســـتان برگزار شد، مصوب شد که شورای فرهنگ عمومی هر یک از شهرســـتان‌های استان با معرفی ۳ تن از چهره‌های برتر آن شهرستان جهت عضویت در هیـــأت امنای دانش‌نامه استان اقدام کنند.

به گزارش روابط عمومی حوزه هنری استان همدان، ســـید محمدباقر حسینی، افزود: بر این مبنا قرار است شورای فرهنگ عمومی هر شهرستان با درنظر گرفتن مدارک علمی، شـــناخت دقیق فرهنگ و تاریخ شهرستان موردنظر و مقبولیت شهری، این افراد را به ترتیب اولویت معرفی کرده تا یک نفر برای عضویت در شورا انتخاب شود.

وی ادامه داد: در این نشست همچنین مقرر شد تا شورای علمیِ دانش‌نامه نیز با حضور شخصیت‌های علمی و فرهنگی تشکیل شده تا در خصوص بررسی موضوعات، کتاب‌ها و مطالب ارائه‌شده و در نتیجه ارتقای سطح علمی آثارِ قابل چاپ در دانش‌نامه استان به این حوزه مشاوره دهند.

حســـینی با اشـــاره به ارائه پیشـــنهادها در خصوص اعضای هیأت امنا، شورای علمی و نحوه آغاز کار اضافه کرد: پژوهشـــگران و نویســـندگان همدانی کـــه در داخل و یا خارج از اســـتان با موضوع همدان دست به قلم برده‌اند، آثار در حال تألیف، چاپ‌شده و یا موضوعات پیشـــنهادی خود را به دفتر دانش‌نامه ارسال کنند.

گفتنی اســـت، به منظور تدویـــن، تنظیم و ارائـــه مرجعی علمی و پشـــتوانه‌ای توانمند برای توســـعه اقتصادی، سیاسی، فرهنگی و اجتماعی اســـتان، جمـــع‌آوری و طبقه‌بندی اســـناد و مـــدارک در پیشـــینه فرهنگـــی و تاریخی اســـتان و همچنین تشکیل آرشیو و بانک اطلاعاتی بـــرای موضوعات مختلف، پیوند جوانان اســـتان و حتی کشور با گذشته تاریخی‌فرهنگی خود، پیشگیری از گسست تاریخی و تهیه مواد خام برای خلق آثار جدید فرهنگی حوزه هنری اســـتان همدان اقدام به تولیـــد دانش‌نامه فرهنگ، تمدن و مشـــاهیر استان همدان کرده که در صورت اختصاص بودجه از سوی استانداری، این اثر در مرحله نخســـت در ۱۱۰ جلد در ۳ مقطع و ۸ فصل همدان‌شناسی، تاریخ و تمدن، مردم‌شناسی، دین، سیاســـت، اجتماع و اقتصـــاد، صنایع دســـتی و ســـوغات همدان، هنر و ادبیات، بناهای تاریخی، مذهبی و جاذبه‌های طبیعی، گردشگری و مشاهیر در نظر گرفته شده و تا زمان تأمیـــن بودجه مورد نیاز نیز این حوزه، تعداد محدودی از مدخل‌های این دانشـــنامه از جمله: کارنامک (پژوهش‌های انجام شده درباره همدان)، فرهنگ اصطلاحات عامیانه، مساجد همدان، نقاشی قهوه‌خانه‌ای و برخی دیگر را آغاز کرده است.

ارتباط با سرویس فرهنگ
farhang@hamedanpayam.com

معرفی کتاب

مجموعه داستان «از پشت دیوارهای خاکستری» منتشر شد

مجموعه داستان «از پشت دیوارهای خاکستری» نوشته کیوان باژن، از سوی انتشارات هزاره سوم منتشر شد و در اختیار علاقه‌مندان قرار گرفت.

کیوان باژن، در گفت‌وگو با مهر، از انتشار مجموعه داستانش خبر داد و گفت: در این مجموعه، ۸ داستان گنجانده شده است.

«دغدغه‌های مرحوم میم بزرگ و پســـرش»، «ناشـــناس»، «از پشـــت دیوارهای خاکســـتری»، «هـــوای آزاد»، «شـــب»، «از دالان‌های ذهنی یک غریبه»، «سرنوشـــت آن چشم ها، همان چشم‌های میشی» و «درد مشترک» عنوان داستان‌هایی است که در این مجموعه آمده است.

نویســـنده رمان «دیروز تا بی‌نهایت صفر»، تردید را بن‌مایه مشـــترک داستان‌های خود دانست و افزود: آنچه داستان‌های «از پشت دیوارهای خاکســـتری» چون رشـــته‌ای به هم پیوند می‌دهد، تردید است. آدم‌ها نسبت به هم شناخت درستی ندارند برای همین نمی‌توانند به خوبی با یکدیگر ارتباط برقرار کنند. از ســـوی دیگر، همدیگر را هم داوری می‌کنند و داوری‌های‌شان نادرست است.

وی، در ارتباط با مجموعه داستان «از پشت دیوارهای خاکستری» ادامه داد: مکان و زمان در این داستان‌ها در ذهن شخصیت‌ها شکل می‌گیرد و به صورت اکسپرســـیو به تصویر درمی‌آید. این مجموعه، بزودی از سوی انتشارات هزاره سوم منتشر شده است.

مجموعه داستان «در کوچه‌های اضطراب» و رمان «دیروز تا بی‌نهایت صفر»، از جمله کارهایی اســـت که پیش از این از باژن منتشـــر شده اســـت و مجموعه تاریخ شفاهی در ارتباط با «صمد بهرنگی»، «مهدی غبرایی»، «عمران صلاحی» و «شمس لنگرودی» از اوست.

اشتراک سال ۱۳۹۴

به همراه دو ماه اشتراک رایگان

در صورت دریافت اشتراک سال ۱۳۹٤ تا پایان بهمن‌ماه همدان‌پیام را تا پایان امسال رایگان دریافت کنید

فـــرم اشتراک ۱۳۹۴

نام سازمان / اداره / فروشگاه: .....

نام مسئول: .....

آدرس: .....

کدپستی: ..... صندوق پستی: .....

شماره تماس: .....

تعداد نسخه اشتراک: .....

مدت اشتراک (برای یک نسخه):

۱. یکساله ☐ ۲. شش ماهه ☐ ۳. سه‌ماهه ☐

مهر و امضاء متقاضی

با تکمیل و ارسال فرم به آدرس همدان، ابتدای خیابان مهدیه، روبروی دبیرستان شریعتی، ساختمان پیام و یا نمابر ۳۸۲۷۹۰۱۳ یا ایمیل به آدرس eshterak@hamedanpayam.com و یا ارسال کلمه اشتراک به سامانه پیامک ۱۰۰۰۶۰۶۶ همدان پیام را با ضمائم آن دریافت نمائید

پیام تاریخ، تمدن و فرهنگ مادستان
The Message Of Madestan's History & Civilization & Culture
روزنامه همدان پیام
۷
یک‌شنبه ● ۳ اسفندماه ۱۳۹۳ ● شماره ۲۲۹۵
گردشگری و میراث
gardesh@hamedanpayam.com

نشست معرفی منطقه «کاپادوکیه» ترکیه و «کندوان» ایران

دفتر امور مجامع و تشکل‌های مردم‌نهاد خبر از برگزاری نشست معرفی منطقه کاپادوکیه ترکیه و کندوان ایران توسط انجمن نقش جاوید داد. انجمن نقش جاوید در نظر دارد در راستای معرفی هرچه بیشتر مشترکات فرهنگی و تاریخی ۲ کشور ج. ا. ایران و ترکیه با همکاری و حمایت مرکز فرهنگی «یونس امره» در تهران، به معرفی منطقه کاپادوکیه ترکیه و کندوان در ایران بپردازد. این ۲ منطقه دارای دوره‌های تاریخی و معماری مشترکی هستند. در این نشست که در تاریخ ۷ اسفندماه در محل سالن اجتماعات مؤسسه یونس‌امره در تهران با حضور کارشناسان و علاقه‌مندان برگزار می‌شود به مباحث باستان‌شناسی، تاریخ و موزه پرداخته می‌شود.

احیای هنر مینای نقاشی در کارگاه میناسازی

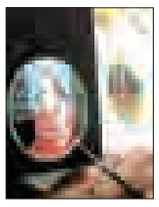

هنر مینای نقاشی با حضور اساتید این رشته در کارگاه میناسازی پژوهشکده هنرهای ملی (سنتی) پژوهشگاه میراث فرهنگی و گردشگری، احیا و به علاقه‌مندان آموزش داده می‌شود. به گزارش مرکز روابط عمومی و اطلاع‌رسانی سازمان میراث فرهنگی، صنایع دستی و گردشگری، علیرضا رئیس پژوهشکده هنرهای ملی (سنتی) با بیان این خبر گفت: قبل از این تمرکز هنرمندان در کارگاه میناسازی روی تکنیک خانه‌بندی بود. بهرمان افزود: با توجه به اینکه ترکیب هنر میناسازی با نقاشی به تولید آثار زیبایی می‌انجامد، آموزش مینای نقاشی به هنرمندان این کارگاه در اولویت قرار گرفت. وی بیان کرد: با همکاری استادکیهان نبویه در حال حاضر مینای نقاشی به هنرمندان کارگاه میناسازی آموزش داده می‌شود و هنرمندان پس از آموزش این هنر را در اختیار علاقه‌مندان قرار می‌دهند.

مومیایی که پس از ۲۰۰ سال هنوز زنده است!

پس از پیدا شدن راهب بودایی که ۲۰۰ سال پیش در حالت مدیتیشن مومیایی شده است، گفته می‌شود احتمال دارد او هنوز زنده باشد. یک راهب بودایی ۲۰۰ سال پیش به حالت نشسته با زانوان و دست‌های خم در پوست گاو مومیایی شده است و پس از پیدا شدن او در مغولستان گفته می‌شود ممکن است او هنوز زنده و در خلسه‌ای ذهنی به نام «توکدام» باشد! این مومیایی که در حالت معروف نیلوفر نشسته، به مرکز تخصصی قانونی در «اولان باتور» فرستاده شده است. به گزارش نشنال پست، حالت «توکدام» در دین بودایی‌ها نزدیکترین حالت به «نیروانا» و یکی از مدیتیشن‌های قوی محسوب می‌شود.

خبر

توسعه گردشگری از اولویت‌های دولت است

سازمان میراث فرهنگی، صنایع دستی و گردشگری، در آخرین روزهای هفته گذشته میزبان ششمین جلسه شورای معاونان توسعه مدیریت و منابع وزارتخانه‌ها و سازمان تحت‌نظر رئیس‌جمهور در سالن سینمای مجموعه فرهنگی تاریخی نیاوران بود.

به گزارش میراث آریا، در ابتدای جلسه سمیع‌ا... حسینی‌مکارم، معاون توسعه مدیریت سازمان میراث فرهنگی، صنایع‌دستی و گردشگری به‌عنوان میزبان نشست، ضمن تشریح وضعیت کلی سازمان، گزارشی از وضعیت گردشگری ارائه داد و گفت: بیش از ۵۰ کشور جهان گردشگری را از محورها و اولویت‌های خود قرار داده‌اند؛ ایران نیز برخلاف گذشته که به‌دلیل داشتن نفت، گردشگری اولویت اصلی‌اش نبود، در برنامه ششم توسعه از اولویت‌هایش شده است این صنعت و در کنار معدن، فراورده‌های پتروشیمی، "IT" و "ICT" از اهمیت ویژه‌ای برخوردار است.

حسینی مکارم، بهبود توسعه و ترویج صنعت گردشگری داخلی و خارجی، کنترل و اعمال نظارت در خصوص صدور مجوزها و نحوه ارائه خدمات، اعمال سیاست‌های حمایتی، هدایتی و نظارتی بر مؤسسات، سیاستگذاری و هدایت فعالیت‌ها به‌منظور ارتباط با سایر کشورها و برنامه‌ریزی جهت شناخت بازارهای هدف را از وظایف سازمان در بخش گردشگری دانست.

در این نشست که محمود عسکری‌آزاد، جانشین معاونت توسعه مدیریت و سرمایه انسانی رئیس‌جمهور، معاونان توسعه مدیریت سازمان‌ها و وزارتخانه‌ها حضور داشتند، توضیحاتی درباره مصوبات اخیر شورای اداری با موضوعات شورای توسعه مدیریت دستگاه‌های اجرایی و استانی، برنامه آموزش و تربیت مدیران آینده دستگاه‌های اجرایی و دستورالعمل تبدیل نیروهای رسمی آزمایشی به قطعی ارائه شد و به تبیین مصوبه‌ای با موضوع تهیه برنامه عملیاتی ۳ ساله اصلاحات اداری پرداختند.

پارینه

سفر باید کرد

چشمه‌های گرم در شهرهای کهن

در سرمای زمستان، غوطه‌ور شدن در چشمه‌های آب گرم مطمئناً لذت فراوانی دارد. در سراسر ایران، چشمه‌های آب گرم متعددی وجود دارند که در هر نقطه از این کشور که ساکن باشید با طی مسافتی نه چندان طولانی می‌توانید خودتان را به یکی از آنها برسانید. چشمه‌های آبگرم دارای خواص متعددی مانند درمان بیماری تنفسی، روماتیسم، بیماری‌های پوستی، بیماری‌های زنان و تورم موضعی، تسکین اعصاب، تنظیم فشار خون، درمان دردهای مفصلی و بهبود دردهای کلیه هستند.

از این رو، چشمه‌ها یکی از مقاصد اصلی گردشگری سلامت نیز محسوب می‌شوند. یکی از این چشمه‌ها، آبگرم شهر کهنه در ۱۸کیلومتری غرب قوچان است. این شهر یکی از شهرهای استان خراسان رضوی است که در ۱۴۸ کیلومتری شمال غرب مشهد (مرکز استان) قرار دارد. چشمه‌سارهای جاری معروف به آبگرم شهر کهنه به فاصله ٦ کیلومتری آرامگاه امامزاده سلطان ابراهیم(ع) و در غرب قوچان قرار دارد.

این آب گرم دارای خواص درمانی و حرارتی نسبتاً بالایی است و همین موضوع مهمترین دلیل جذب گردشگر و مسافران به این نقطه از شهرستان قوچان در این فصل از سال است. همه‌ساله تعداد زیادی از مسافران از استان‌های دیگر کشور برای استفاده از خواص طبیعی چشمه به این مکان می‌آیند.

در این سفر زمستانی می‌توانید پس از استفاده از چشمه آب گرم با طی مسافتی نه چندان طولانی به دیدن سایر دیدنی‌های این منطقه مانند مجموعه «معماری سنگ‌بست» یا آرامگاه «ارسلان جاذب» (در فاصله تقریباً ۲۰۰ کیلومتری آبگرم) واقع در حوالی مشهد بروید تا به این ترتیب سفری کوتاه اما کامل را تجربه کنید.

حمام قلعه و محله حاجی راهی میدان مزایده شدند

۷ بنای تاریخی ایران در انتظار سرمایه‌گذار

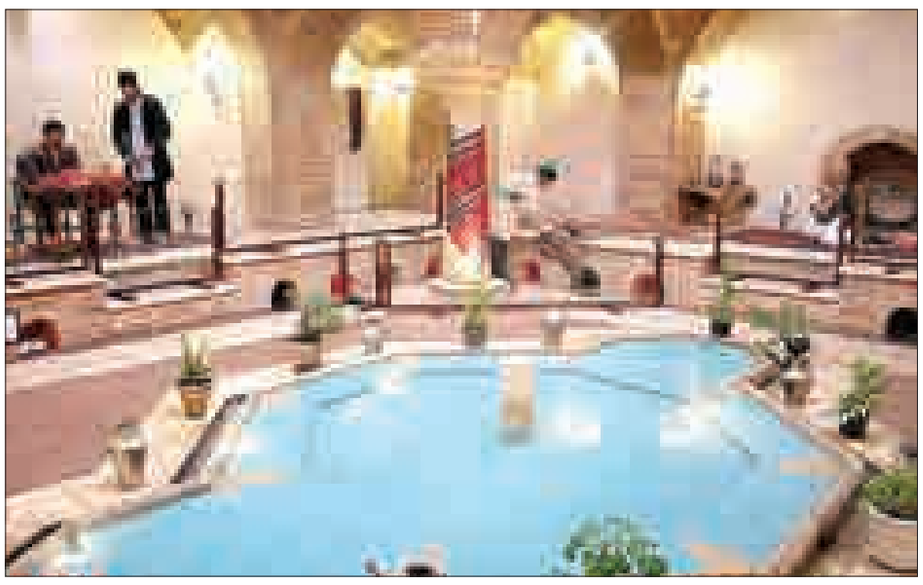

۷ مزایده واگذاری اماکن تاریخی در قالب تشریفات قانونی برای سرمایه‌گذاری و واگذاری حق بهره‌برداری توسط صندوق احیا برگزار خواهد شد که ۲ اثر قاجاری همدان هم در این میان دیده می‌شود. ۲ بنای حمام جاجی و حمام قلعه از بناهای شاخص همدان هستند که هنوز با توجه به مرمت شدن و ایجاد زمینه آماده برای تغییر کاربری بدون سرمایه‌گذار هستند. البته حمام قلعه همدان بیش از ۵ سال پس از نخستین فازهای مرمتی به یک موزه مردم‌شناسی و محیطی متمایز برای گردشگران تبدیل شده بود اما در حال حاضر زمان را برای از راه رسیدن سرمایه‌گذار دیگر سپری می‌کند. حمام حاجی هم به همین ترتیب پس از پشت سر گذاشتن فصل‌های مرمتی در ۲ سال گذشته به موزه صنایع دستی تغییر کاربری پیدا کرد، اما گویا پس از چند صباحی این کاربری هم تغییر کرد و در حال حاضر فعالیتی در آنجا انجام نمی‌شود.

مدیرعامل صندوق احیا و بهره‌برداری از بناها و اماکن تاریخی با بیان این خبر گفت: موضوع این ۷ مزایده، کاروانسرای آوه در استان مرکزی مربوط به دوره صفویه، حمام محله حاجی و حمام قلعه در استان همدان مربوط به دوره قاجاریه، خانه فیض مهدوی در استان کرمانشاه مربوط به دوره قاجاریه، خانه کلانتر در استان سمنان مربوط به دوره قاجاریه، کاروانسرای کوهاب در استان اصفهان مربوط به دوره صفویه و خانه یزدان‌پناه در استان قم مربوط به دوره قاجاریه است.

احسان ایروانی در ادامه افزود: کاربری‌های این ۷ بنا «مجتمع خدمات، رفاهی، بین راهی» و «فرهنگی، خدماتی، پذیرایی» بوده که با طی فرایند حقوقی، فنی، تعیین کاربری و مطالعات توجیه اقتصادی و در نهایت طی روند قانونی کارشناسی رسمی، شرایط واگذاری در قالب تشریفات قانونی مهیا شده است.

ایروانی افزود: در اسناد ارائه شده، شرایط مساعدی از جمله تعیین راهبری‌ها و چارچوب‌های عملیات تکمیلی مرمت و آماده‌سازی احیا، شرایط مالی و اقتصادی و زمانی مناسب، زمینه ورود سرمایه‌گذاران اهل را فراهم کرده و به‌طور قطع اقتصاد مرتبط با احیای این ۷ بنا ضمن حفاظت پایدار آن تضمین خواهد شد.

وی همچنین ادامه داد: احراز صلاحیت متقاضیان به لحاظ اهلیت ارجح بر شرایط مالی پیشنهادی آنها خواهد بود. مدیرعامل صندوق احیا و بهره‌برداری از بناها اضافه کرد: مطابق نظر سازمان، ادارات کل استان‌ها که فرایند فوق با هماهنگی و همکاری آنها انجام شده است وظیفه جدی و پراهمیتی در خصوص معرفی و اطلاع‌رسانی این فرایند قانونی و مزایده مربوط داشته‌اند و رمز موفقیت این اقدام و نتیجه بخش بودن واگذاری به سرمایه‌گذاران اهل و حضور آنها در این تشریفات، وابستگی قابل‌توجهی به فعالیت‌های ترویجی آنها خواهد داشت.

به کار گرفتن و بهره‌برداری مجدد از بناهای تاریخی در کشور ما سابقه‌ای بیش از یک دهه نداشته است و چون طفلی نوپا مسیر سخت و دشوار خود را ادامه می‌دهد. عامل اصلی بلااستفاده بودن و تخریب اماکن تاریخی، تغییر نابهنگام شیوه زندگی مردم و ورود به اصطلاح تکنولوژی در معماری امروز است. به گونه‌ای که معماری و شهرسازی امروز را آنچنان که مشاهده می‌کنیم تهی و پوچ کرده و تمام شهرها و بناهای عمومی و خصوصی را شبیه هم کرده است. روزگاری اگر به شهر یزد می‌رفتیم بدون اینکه نام شهر برده شود تصور یک شهر کویری مانند یزد، اصفهان، نائین، کرمان، و.... از ذهن متبادر می‌شد آیا اکنون چنین است؟! از کجا این خود باختگی آغاز شد! شاید بتوان گفت نخستین بناهای تاریخی در بافت‌های شهرهای ایران که خالی از سکنه و رها شد از اوایل دهه ۵۰ آغاز شد. در زمانی که متخصصان و کارشناسان ایرانی در سازمان حفاظت آثار ملی به آموختن شیوه‌های حفاظت و مرمت مشغول بودند و یا در محوطه‌های تاریخی و باستانی به کاوش‌های باستان‌شناسی می‌پرداخته و غبار از تاریخ چند هزار ساله می‌زدودند. این اتفاق آرام‌آرام به شهرها، محله‌ها، کوی و برزن نفوذ کرد و از غفلت جامعه کارشناسی ایران برای گسترش سرطان‌وار بهره جست.

به جرأت می‌توان گفت که همه ایرانیان در طول زندگی خود با فضاهای زیبا اما مخروبه در کنار خیابان‌کشی‌های شطرنجی در مدیریت شهری به صورت روزمره روبه‌رو و با این کالبدهای نیمه‌جان اندوهگین شده‌اند. این رویه تا آنجا ادامه یافت که تنها و تنها گروهی از متخصصان در سازمانی به نام سازمان میراث فرهنگی غمخوار این بناها بودند آنها که اکنون صاحبنظر در امر مرمت و بازسازی‌های سبکی و دیگر شیوه‌های نوین حفاظت کالبدی بودند و دریغ از فهم عامه این موضوع!! تا بدانجا که همه دستگاه‌های دولتی، غیردولتی و مردم به این باور رسیدند که سازمان میراث فرهنگی جز سختی و دشواری ارمغانی برای آنها ندارد.

چند میلیون مترمربع از زیربنای فضاهای تاریخی که بجز ارزش‌های تاریخی، هنری، فرهنگی و مذهبی، سرمایه‌های ملی این سرزمین بودند که یکی پس از دیگری محکوم به نابودی می‌شدند و به جای آن به بهانه‌های مختلف تحت عنوان بافت فرسوده، مقاوم‌سازی، ایجاد تسهیلات و... ساختمان‌های عبوس و دور از فرهنگ ایران اسلامی ساخته می‌شد و حجم انبوهی از جمعیت را در محله‌های آرام و با هویت تاریخی به حال خود رها می‌کرد.

شاید بتوان دلیل اصلی این رویه را بی‌توجهی به وجود حیات و رونق زندگی در این کالبدها دانست. اما راه‌حل پرداختن به این مهم چه بوده است که از ذهن متخصصان امر مغفول مانده است.

نخستین همایش ملی گردشگری، جغرافیا و محیط زیست پاک در راه است

نخستین همایش ملی گردشگری، جغرافیا و محیط زیست پاک ۳۱ اردیبهشت‌ماه ۹٤ در دانشگاه بوعلی سینا همدان برگزار خواهد شد.

این همایش توسط شرکت سپیدار طبیعت الوند، سازمان میراث فرهنگی، صنایع دستی و گردشگری استان همدان و با مشارکت اداره کل حفاظت محیط زیست استان همدان، اداره کل منابع طبیعی و آبخیزداری و سازمان جهاد کشاورزی استان همدان برگزار خواهد شد.

دبیر اجرایی همایش در این زمینه به همدان‌پیام گفت: این همایش در محورهای متعددی از جمله گردشگری و محیط زیست، گردشگری و جغرافیا، گردشگری و اکوتوریسم، گردشگری و اکوسیستم‌های آبی و تالابی، گردشگری در مناطق حفاظت شده، پارک‌های ملی و جنگلی، گردشگری و آمایش سرزمین، گردشگری در سواحل، گردشگری و توسعه پایدار، گردشگری شهری و روستایی، گردشگری و مدل‌های اقلیمی در دست برنامه‌ریزی است.

حمیدرضا سمواتی افزود: در این میان البته محورهایی با عناوین استراتژی‌های هدفمند کردن مدیریت گردشگری، گردشگری فرهنگی و مذهبی، گردشگری و موزه‌ها، گردشگری و ژئوتوریسم، گردشگری الکترونیک، گردشگری و اقتصاد، گردشگری و امنیت، گردشگری و جهانی شدن، گردشگری و زنان، گردشگری و معماری برای همایش معرفی شده است تا به واسطه آن بتوان شاهد تحول پژوهشی در حوزه گردشگری بود.

وی ادامه داد: ایجاد همگرایی بین گرایش‌ها و رشته‌های مختلف علوم جغرافیایی، زمینه‌ایی مناسب جهت آشنایی روزافزون دانشجویان و اساتید دانشگاه‌های سراسر کشور با آخرین نوآوری‌ها و دستاوردهای در عرصه پژوهش در علوم جغرافیایی، محیط زیست و فراهم آوردن محیطی مناسب جهت عرضه آخرین دستاوردهای علمی کشور در زمینه علوم گردشگری، جغرافیا و محیط زیست در قالب مقالات و کارگاه‌های علمی از مهمترین اهداف این همایش خواهد بود.

دبیر اجرایی همایش در ادامه گفت: تاکنون ۳۵ مقاله از استان‌های ایلام، بوشهر، یزد، اصفهان، کرمانشاه، زنجان، سیستان‌وبلوچستان، تهران، کرمان و آذربایجان غربی مقاله به دبیرخانه همایش مقاله ارسال کرده‌اند که البته آخرین مهلت ارسال متن کامل مقالات ۱۵ اردیبهشت‌ماه ۱۳۹٤ خواهد بود.

دبیر اجرایی همایش تأکید کرد: آخرین مهلت ثبت‌نام ۲٤ اردیبهشت‌ماه سال آینده است.

گفتنی است، نخستین همایش ملی گردشگری، جغرافیا و محیط زیست پاک فعالیت خود را آغاز کرده و آماده ثبت‌نام و دریافت مقالات دانشجویان، اساتید، پژوهشگران، نخبگان و صاحبنظران پیرامون موضوع همایش (گردشگری، جغرافیا و محیط زیست) و محورهای اعلام شده در وب‌سایت همایش است. همچنین سخنران ویژه همایش پروفسور «پرویز کردوانی»، پدر علم کویرشناسی ایران و استاد دانشگاه تهران خواهد بود.

شناسه

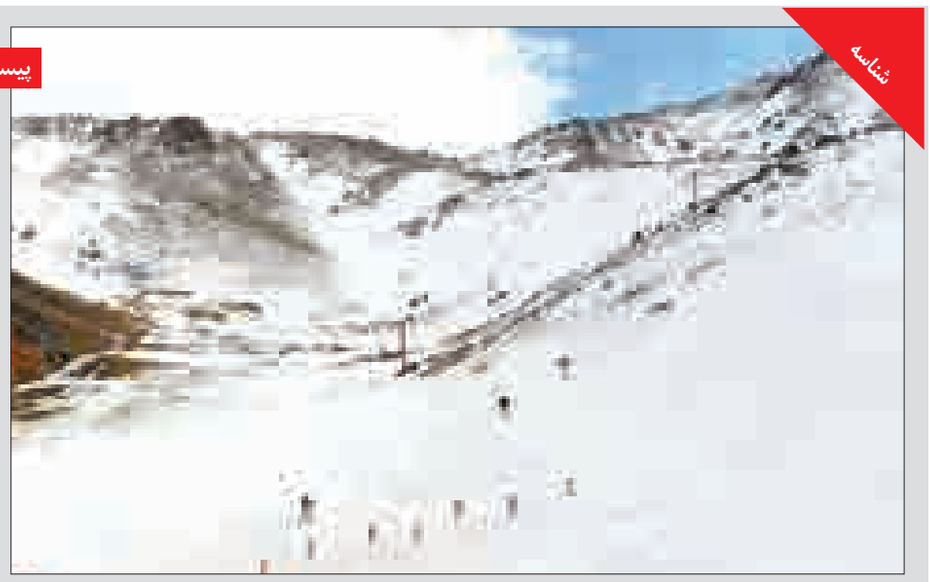

پیست اسکی تاریک‌دره

پیست اسکی تاریک‌دره در ۱۰ کیلومتری جنوب غربی جاده گنجنامه در شهر همدان و در دامنه‌های کوه‌های الوند قرار گرفته است. پیست تاریک‌دره در سال ۱۳۶۴ مورد بهره‌برداری قرار گرفته است. ۳ دستگاه تله‌اسکی در روزهای اسکی در خدمت علاقه‌مندان این ورزش است. در حال حاضر این پیست دارای سالن غذاخوری، خوابگاه و سایر امکانات مورد نیاز یک اجتماع حدود ۵۰۰ نفر را داراست. با وجود کمبود برف اما مردم همدان برای تفریح و اسکی از این پیست استفاده می‌کنند.

جهانگرد

آلودگی گردشگران چینی، تایلندی‌ها را به ستوه آورد

با افزایش شکایت مردم محلی از رفتار ناپسند گردشگران چینی و ممنوعیت ورود گردشگران چینی به یک معبد به دلیل استفاده بد از سرویس‌های دستشویی، تایلند راهنمای دستورالعمل اخلاقی برای گردشگران چینی منتشر کرد و از مردم تایلند خواست تحمل خود را از دست ندهند.

با افزایش شکایت مردم محلی از رفتار ناپسند گردشگران چینی و ممنوعیت ورود گردشگران چینی به یک معبد به دلیل استفاده بد از سرویس‌های دستشویی، تایلند راهنمای دستورالعمل اخلاقی برای گردشگران چینی منتشر کرد و از مردم تایلند نیز خواست که تحمل و صبر خود را حفظ کنند.

به گزارش بانکوک پست، در آستانه سال نو چینی، دفترچه راهنمای اخلاق و رفتار به زبان ماندرین که زبان رسمی چینی است، برای بیش از ۹۰ هزار گردشگر چینی که انتظار می‌رود در آستانه سال نو چینی به تایلند سفر کنند، چاپ و منتشر شد.

این راهنمای گردشگری به توریست‌های چینی می‌آموزد که در مراکزی چون موزه‌ها، گالری‌های نقاشی و مانند آن از دست زدن به اشیا خودداری کنند. همچنین نسبت به آلوده کردن محیط‌های عمومی با استفاده از آنها به عنوان دستشویی هشدار شدید داده و خواستار توجه به مقررات رانندگی و رفتاردرست در خیابان‌ها شده است.

رفتار گردشگران چینی به حدی مردم محلی تایلند را خشمگین کسخنگوی دولت تایلند همزمان با انتشار این کتابچه راهنما، از مردم محلی تایلند خواست درهفته‌ای که همزمان با تعطیلات چینی، با هجوم گردشگران این کشور همراه است،صبوربوده و روحیه مهمان نوازی خود را حفظ کنند.

دو منطقه "چیانگ مای"و "چیانگ رای" بیشترین تعداد گردشگران چینی را به خود جذب می‌کنند. اما مردم محلی در این مراکز از گردشگران چینی به شدت ناخرسند هستند و آنها را متهم به بدرفتاری‌هایی چون ایجاد تصادفات به دلیل رانندگی بد، آلوده کردن محیط با مدفوع، تخریب برخی جاذبه‌های گردشگری می‌کنند.

درهمین راستا شدت بدرفتاری گردشگران چینی در تایلند به حدی بود که سوم فوریه گذشته ورود گردشگران چینی به معبدی معروف به نام"معبد سفید" برای چندین ساعت از روز ممنوع شد. دلیل این ممنوعیت نیز شکایت مردم محلی از نحوه استفاده گردشگران چینی از توالت در معبد بوده است.

ممنوعیت ورود گردشگران چینی پس از آن برداشته شد که طبق توافق صورت گرفته قرار شد راهنمایان تور خود در نهایت مسئول تمیز کردن آلودگی‌های به جا مانده در سرویس‌های دستشویی که داخل معبد قرار دارد، باشند.

براساس این گزارش مردم محلی تایلند هفته گذشته از دیدن یک زن چینی که لباس خود را در پشت یک صندلی در فرودگاه چیانگ مای خشک می‌کرد، شوکه شدند.

خبر

رئیس پژوهشکده باستان شناسی اعلام کرد:

برای حفاظت از اسکلت‌های انسانی نیاز به متخصص داریم

رئیس پژوهشکده باستان‌شناسی ایران درخصوص از بین رفتن اسکلت‌های انسانی در کاوش‌های باستان‌شناختی، درحالی به نبود متخصص و مطالعات باستان‌شناسی تأکید کرد که به گفته او، برای حفاظت از اسکلت‌های انسانی، به متخصص و ساختار مناسب احتیاج داریم. این در حالی است که یک اسکلت مکشوفه سال‌هاست در موزه هگمتانه همدان نیز در حال نمایش به بازدیدکنندگان است.

باستان‌شناسان و انسان‌شناسان از نابودی صدها و هزاران اسکلت انسانی در کاوش‌های باستان‌شناسی گله‌مند هستند. آنها معتقدند، ساختار باستان‌شناسی ایران به‌گونه‌ای نیست که حفاری در گورستان انجام شود؛ زیرا صدها اسکلت از محوطه خارج می‌شود بدون آنکه مکان و یا حتی تجهیزاتی برای نگهداری آنها وجود داشته باشد.

به گزارش میراث فرهنگی، سال‌هاست که در ایران حفاری‌های باستان‌شناسی به‌صورت سنتی انجام می‌شود. باستان‌شناسان بر سر محوطه می‌روند، زمین را حفر می‌کنند، شیء خارج می‌کنند و با ثبت و ضبط اشیا و ارسال به‌موزه‌ها به کار خود پایان می‌دهند. این روند درحالی تداوم یافته است که متخصصان میان‌رشته‌ای کوچکترین مداخله‌ای ندارند. موضوعی که سبب اعتراض و نگرانی انسان‌شناسان شده است. رئیس پژوهشکده باستان‌شناسی با تأیید این مطلب به خبرگزاری میراث‌فرهنگی گفت: در حال حاضر تخصص انسان‌شناسی در ایران وجود ندارد به طوری که تعداد انسان‌شناسان و متخصصان میان‌رشته‌ای در این حوزه بسیار اندک است.

حمیده چوبک افزود: مطالعات باستان‌شناسی در پژوهشکده باستان‌شناسی بسیار محدود است. اما تمام تلاش خود را می‌کنیم تا در تشکیلات جدید پژوهشکده این نواقص لحاظ شود.

اما وی در پاسخ به اینکه وقتی هیچ مکان مناسبی برای نگهداری اسکلت‌های انسانی وجود ندارد چرا مجوز حفاری به باستان‌شناسان در گورستان داده می‌شود، اظهار کرد: برخی مواقع برای نجات استخوان‌ها و اسکلت‌های انسانی مجوز کاوش داده می‌شود در غیر این صورت بسیاری از اسکلت‌ها در خطر تخریب قرار می‌گیرند اما اینکه هنوز ساختاری برای نگهداری این اسکلت‌ها در برنامه کاری پژوهشکده باستان‌شناسی وجود ندارد کاملاً صحیح است و باید این مسأله را در اولویت کاری خود قرار دهیم.

پیام تاریخ، تمدن و فرهنگ مادستان
The Message Of Madestan's History & Civilization & Culture
روزنامه همدان پیام
۸
یکشنبه ● ۳ اسفندماه ۱۳۹۳ ● شماره ۲۲۹۵
حادثه
hadese@hamedanpayam.com

بازی‌های کودکانه کابوس شب‌های دختر زیبارو

همسر یکی از اعضای پارلمان در لندن خاطرات تلخ و تاریک خود درباره تجاوز یکی از اقوامش در سن ٦ سالگی را بازگو کرد.
به گزارش باشگاه خبرنگاران به نقل از شبکه خبری لندن، "کارن دنزاک" همسر یکی از مشاوران پارلمان لندن از خاطرات کودکی‌اش مبنی بر تعرض جنسی‌اش در سن ٦ سالگی‌اش گفت. "کارن" همسر "سیمون" بارها و بارها توسط یکی از اقوام نزدیک خود در حالی که تنها یک دختر بچه ٦ ساله بود مورد تعرض جنسی قرار گرفت. "کارن" که اکنون یک مادر ۳۱ ساله و صاحب ۲ فرزند است در گفت‌وگوی خود با این خبرگزاری گفت: همیشه مورد توجه خاص اقوام و دوستان خانوادگی‌ام به دلیل خوش‌صحبتی و زیبایی در ایام کودکی‌ام بودم و ناخواسته و نادانسته مورد توجه فردی قرار گرفته بودم که از دوستان خانوادگی پدرم به حساب می‌آید. گفتنی است، به خواسته وی، نام مردی که او را در سن ٦ سالگی بارها و بارها به بهانه‌بازی‌های کودکانه مورد تعرض جنسی قرار می‌داد، فاش نشده است. وی ادامه داد: حتی زمانی که حضور وی در خانه ما بیشتر شد لحظات ترس و وحشت را برای من به وجود می‌آورد. امیدوارم آنچه در کودکی‌ام برای من اتفاق افتاده است برای هیچ دختربچه دیگری رخ ندهد؛ زیرا این ارتباط تنها کابوسی ترسناک در ذهن من ترسیم کرده و فراموش نشدنی است. پس از هر ارتباط من به شدت احساس گناه می‌کردم که همین موضوع موجب شد تا چند بار دست به خودکشی بزنم که هر بار با حضور مادرم از مرگ حتمی نجات یافتم و پس از این حوادث توسط خانواده‌ام برای درمان افسردگی‌ام تحت درمان قرار گرفتم. اکنون به‌خوبی می‌دانم ترس بی‌مورد و پنهان کردن آن به منظور حفظ آبرو از خانواده‌ام بزرگترین اشتباه من بود. اکنون با احساس امنیت بیشتر و با حضور همسرم توانستم آنچه در کودکی رخ داده است را تا حدودی فراموش کنم و با تجربه تلخی که به قیمت از دست رفتن دوران کودکی‌ام تمام شد برای تربیت درست فرزندانم تلاش می‌کنم. همسر وی "سیمون دانکزانک" از سال ۲۰۱۰ مبارزات جدی خود علیه کودک‌آزاری و عاملان آن را آغاز کرده است.

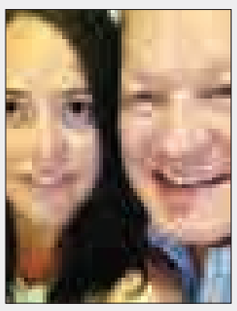

خبر

مزاحمت ۲٤۰ دفعه‌ای مرد کارتن‌خواب برای اورژانس ۱۱۵

فردی کارتن‌خواب با ایجاد ۲٤۰ بار مزاحمت تلفنی برای مرکز اورژانس ۱۱۵ همدان، مسئولان این بخش را کلافه کرده است.
رئیس مرکز مدیریت حوادث و اورژانس استان همدان در کارگروه سلامت و امنیت غذایی شهرستان همدان گفت: این فرد با تلفن‌های اعتباری مدام در حال اشغال کردن خط‌های اورژانس ۱۱۵ است.
به گزارش ایرنا، حبیب معصومی ادامه داد: این فرد جا و مکان مشخصی ندارد و با هر بار قطع کردن خط تلفنش اقدام به خرید یک خط اعتباری دیگر کرده و مزاحمت‌هایش را از سر می‌گیرد.
وی بیان کرد: برخی افراد در اقدامی غیراخلاقی نسبت به ایجاد مزاحمت برای این مرکز از طریق تلفن ۱۱۵ می‌کنند که این کار در کنار به خطر انداختن جان بیماران پیامدهای قانونی نیز دارد.
معصومی با بیان اینکه جایگاه و عملکرد اورژانس در جامعه به طور کامل تعریف نشده است، اضافه کرد: برخی افراد در تماس با این مرکز درخواست می‌کنند که آمبولانسی برای انتقال بیمارشان به مطب‌های شخصی برای ویزیت پزشک فرستاده شود.
وی ادامه داد: در حالی که وظیفه اورژانس انتقال بیمار از صحنه حادثه یا بیماران بدحال به بیمارستان است. معصومی افزود: تعداد آمبولانس و نیروهای انسانی این مراکز محدود است اما سعی می‌شود به تمام وظایف موجود در چارچوب عمل شود. سال گذشته نیز ٤۰ نفر از مزاحمان تلفنی اورژانس ۱۱۵ استان همدان به مراجع قضایی معرفی شدند.

دسترسی به مواد مخدر هنوز آسان است

فضای مجازی بستری برای فروش مواد مخدر

این روزها بودن یا نبودن شبکه‌های اجتماعی، به موضوعی داغ برای جناح‌های سیاسی تبدیل شده است و مجرمان با سوءاستفاده از این فضا راه را برای پیگیری اقدامات مجرمانه خود باز می‌بینند.
اگر مخاطب شبکه‌های اجتماعی باشید با صفحاتی که محتوای آنها از تصاویر غیراخلاقی گرفته تا سرکیسه کردن مردم با عنوان فال تاروت و قهوه شامل می‌شود؛ آشنا هستید، همچنین این فضا راه را برای سوءاستفاده، سرقت و باج‌گیری نیز بیش از پیش مهیا کرده است.
اما این روزها نگرانی‌ها در خصوص فعالیت باندهای مجرمانه در فضای مجازی و خصوصاً در شبکه‌های اجتماعی بسیار بیشتر شده است؛ زیرا این اقدامات مجرمانه، از حد انتشار برخی تصاویر غیراخلاقی و رمالی فراتر رفته است و امروز نه‌تنها شاهد معرفی مخدرها و محرک‌های جدید و ورود آن به کشورمان هستیم، بلکه صفحاتی برای فروش این مواد و ارسال آن به نقاط مختلف به چشم می‌خورد.
به گزارش باشگاه خبرنگاران، قائم‌مقام ستاد مبارزه با مواد مخدر در رابطه با توزیع مواد در کلان‌شهر تهران گفت: سوداگران برای نابودی جوانان راه‌های مختلفی را پیش گرفته‌اند، از این پس پاتوق‌ها را به عنوان مهمترین مکان‌های عرضه مواد اعتیادآور باید از ذهن بیرون کرد و به جایش کلماتی دیگر مثل زیرزمین‌های مترو، برخی پیک موتوری‌ها و بساط دستفروشی را نام برد، اما این مجرمان برای دسترسی راحت به زندگی جوانان و از بین بردن آنها به فضاهای مجازی به‌ویژه شبکه‌های اجتماعی برای توزیع مواد رجوع کرده‌اند و فاصله میان خریدار و فروشند را حذف کرده‌اند.
به گفته رسانه‌ها برخی پیک موتوری‌ها موادفروش هستند و ممکن است از سوی فروشندگان استخدام شده باشند، مدتی پیش سایتی در فضای مجازی راه‌انداختند و انواع مواد اعتیادآور را همانند یک پرس غذای سفارشی، همان طور داغ‌داغ و بی‌فوت وقت به دست مشتریان می‌رساندند.
صفاتیان، رئیس کارگروه کاهش تقاضای موادمخدر در مجمع تشخیص مصلحت نظام بیان کرد: اگرچه آمار خاصی وجود ندارد ولی از شواهد پیداست که دسترسی به انواع مواد اعتیادآور همچنان آسان است و مصرف‌کننده‌ها بدون هیچ محدودیت و مشکلی خرید می‌کنند و این موضوع موجب تأسف است.

دستگیری نوجوان شیطان‌صفت

بانوی پاکدامن برای حفظ عفت قطع نخاع شد

زنی که برای حفظ عفت و جلوگیری از هتک حرمت توسط نوجوان شیطان‌صفت از خودروی در حال حرکت بیرون پریده بود، قطع نخاع شد.
به گزارش باشگاه خبرنگاران، ۲٤ آذرماه بود که خانمی به نام "م" طبق عادت هر روز صبح از منزلش در شهرستان نکا بیرون آمد تا به سرکار برود.
خانم "م" طبق عادت هر روز، خود را به"۳راه زاغمرز" رساند تا سوار بر خودروهای عبوری، خودش را به ساری برساند.

وی سوار بر خودروی پژو ٤۰۵ نقره‌ای رنگ شد که راننده‌اش پسر نوجوانی بود. پسر نوجوان به محض سوار شدن خانم "م" به راه افتاد و به سمت میدان خزر به حرکت در آمد.
راننده نوجوان که در حدود ۱۷ و یا ۱۸ سال سن داشت، پیش از رسیدن به پلیس‌راه از مسیر منحرف شد. خانم "م" که از این تغییر مسیر مطلع شده بود، به راننده نوجوان اعتراض کرد و دلیلش را پرسید که راننده پاسخ داد: گواهینامه ندارم و می‌ترسم پلیس خودروام را متوقف کند.
خانم "م" از طرز نگاه‌های پسر جوان و مسیری که پیموده می‌شد، متوجه نیت شوم راننده شیطان‌صفت شد و با التماس و خواهش از او درخواست کرد تا بگذارد از خودرو پیاده شود و به ازای این کارش هر چقدر پول و طلا بخواهد به او خواهد داد، ولی پسر نوجوان به ضجه‌های زن جوان توجه نمی‌کرد و به راهش با سرعت بسیار زیادی ادامه می‌داد.
خانم "م" که در برابر نیت بی‌شرمانه پسر نوجوان قرار گرفته بود، تنها راه برای فرار از دست شیطان را بیرون پریدن از خودرو انتخاب کرد و در لحظه‌ای مناسب حوالی "میان رود" این کار را انجام داد.
وی پیش از اینکه وارد "آی‌سی‌یو" بیمارستان امیر مازندرانی ساری شود، در حالی که دیگر توان راه رفتن نداشت، گفت: پس از اینکه به بیرون از خودرو پریدم سعی کردم روی پایم بایستم ولی هرچه تلاش کردم نشد تا اینکه یک باغبان که از آن مسیر انحرافی عبور می‌کرد مرا دید و به بیمارستان رساند.
ماجرا به اینجا هم ختم نشد، پس از این حادثه دلخراش برای خانم "م" خانواده او موضوع را به پلیس آگاهی نکا گزارش دادند و خواستار دستگیری این مجرم بی‌رحم شدند.
تحقیقات پلیس در خصوص دستگیری این متهم ادامه داشت تا اینکه شهروندی با پلیس تماس گرفت و گفت: خودرویی را در مسیر "گوهر باران" دیده که در آن خانمی جوان با راننده آن درگیر بوده است و سپس مشخصات خودرو را به پلیس داد.
مأموران با اخذ مشخصات خودرو دریافتند که راننده همان نوجوان بی‌رحمی است که عامل زمینگیر شدن خانم "م" شده است و دریافتند که به طور حتم پای قربانی دیگر در میان است.
کارآگاهان پلیس آگاهی با به دست آوردن اطلاعات خودرو توانستند متهم را که اهل روستای "پنبه‌چوله" بود، در کیلومتر ۹ جاده ساری شناسایی و دستگیر کنند.
پسر شیطان‌صفت پس از دستگیری همه چیز را انکار کرد تا اینکه قربانی دوم او که به عنوان مسافر از "ماکرون" سوار خودروی وی شده بود، به پایگاه پلیس دعوت شد و توانست متهم را شناسایی کند.
از سوی دیگر خانم "م" نیز در بیمارستان با مواجه با این جنایتکار، او را شناسایی کرد و دیگر راهی برای انکارهای متهم نوجوان باقی نگذاشت.
عظیمی، رئیس پلیس آگاهی استان مازندران درباره این خبر گفت: این پسر نوجوان که تاکنون هیچ گونه پرونده کیفری نداشته است و در خانواده‌ای موجه بزرگ شده بود، با رأی قاضی جهت بررسی و تحقیقات روانه زندان شد.
گفتنی است، هم‌اکنون ٤ روز است که این مادر پاکدامن و فداکار به کما رفته و در بخش "آی‌سی‌یو" بیمارستان بستری است و پزشک معالج او وضعیت جسمی، کلیوی، کبد، ضریب هوشی و تنفس وی را مناسب نمی‌داند.
خانواده این خانم که برای حفظ عفت زنانه و مادرانه جان خود را فدا کرده است، از مسئولان امر خواستند تا نظارت بیشتری در مسیرهای پرتردد داشته باشند.

چقدر زیبایی! شگرد پسر شیاد برای سرکیسه کردن دختران

فقط برای شنیدن اینکه کسی به من بگوید «زیبا هستم» تاوان سنگینی را پرداختم و امروز علاوه بر خسارت‌های مالی، ضربه روحی بزرگی را تحمل می‌کنم؛ زیرا هیچ‌گاه فکر نمی‌کردم روزی برای شنیدن این جمله در دام کلاهبرداری گرفتار شوم که ... .
به گزارش باشگاه خبرنگاران، دختر ۳۳ ساله‌ای که همانند چند دختر دیگر در دام یک کلاهبردار حرفه‌ای اینترنتی گرفتار شده بود، پس از آنکه به سؤالات قاضی رضازاده (قاضی شعبه ۸۲۵ ویژه جرایم رایانه‌ای دادسرای مشهد) پاسخ داد و به تشریح ماجرای زندگی‌اش پرداخت و در حالی که عنوان می‌کرد «دست بالای دست بسیار است!»، گفت: با آن که همواره سعی می‌کردم از بهترین نوع لوازم آرایشی استفاده کنم اما احساس می‌کردم ظاهر جذابی ندارم؛ به همین دلیل هم همیشه در خرید لباس و نوع پوششم وسواس زیادی به خرج می‌دادم.
وی ادامه داد: خیلی دوست داشتم هر کس که مرا با این پوشش و یا نوع آرایش می‌بیند، این جمله بر زبانش جاری شود که «چقدر زیبا شده‌ای!» شنیدن این جمله از زبان دیگران برایم به یک آرزو تبدیل شده بود. احساس می‌کردم تنها دلیلی که تا این سن نتوانستم ازدواج کنم فقط نداشتن چهره‌ای جذاب و زیباست.
دختر جوان افزود: در افکار خودم هر روز نقشه جدیدی را برای زیبا جلوه دادن خودم می‌کشیدم تا اینکه به توصیه یکی از دوستانم و برای اینکه با جوان مناسبی ازدواج کنم در یکی از سایت‌های همسریابی ثبت‌نام کردم. برای این کار ابتدا به یک کافی‌نت رفتم تا با فتوشاپ تغییراتی را در عکسی که قرار بود در سایت همسریابی قرار بدهم، ایجاد کند. آن روز حتی به خنده‌های تلخ و تمسخرآمیز متصدی کافی‌نت هم توجهی نداشتم تا اینکه این تغییرات در عکسم با مهارت خاصی انجام شد.
وی گفت: چند روز پس از اینکه تصویر روتوش شده را در سایت همسریابی گذاشتم، جوانی به نام هادی که خود را مدیر مالی کارخانه تولیدی پدرش معرفی می‌کرد با من تماس گرفت و با نخستین جمله ای که بر زبان راند انگار بالی برای پرواز به من بخشید. با شنیدن جمله «چقدر زیبا هستی» در پوست خود نمی‌گنجیدم.
دختر جوان بیان کرد: آن روز خودم را خوشبخت‌ترین دختر دنیا تصور می‌کردم که به همه آرزوهایش رسیده است. با گذشت مدت کوتاهی از این ماجرا، هادی از من خواست برای آنکه من نیز ادعای دوست داشتنم را به او اثبات کنم ۲ میلیون تومان به حسابش واریز کنم. من هم که فکر می‌کردم او به پول من نیازی ندارد این مبلغ را پرداختم، اما وقتی با درخواست‌های مکرر او برای واریز پول مواجه شدم، فهمیدم که در دام کلاهبردار افتاده‌ام.
وی خاطر اظهار کرد: این در حالی بود که در شعبه ۸۲۵ متوجه شدم او دختران دیگری را نیز همانند من اغفال کرده و تحت تعقیب است؛ این جا بود که فهمیدم واقعاً دست بالای دست بسیار است.

Vakil@hamedanpayam.com

حادثه در ایران

سرقت تلفن همراه، بهانه‌ای برای زورگیری

امروز سارقان با ترفندها و روش‌های مختلف اقدام به سرقت گوشی‌های همراه و اخاذی از مالباختگان می‌کنند.
به گزارش باشگاه خبرنگاران، این روزها تلفن همراه، جزیی از زندگی ایرانی‌ها شده است و به موازات استفاده از آن، حوادثی که در راستای همراه داشتن این وسیله برای مردم رخ می‌دهد، نیز روبه افزایش است. کم نیستند افرادی که حین صحبت با تلفن همراه طعمه سارقان شده‌اند و حداقل آسیبی که به آنان وارد شده از دست دادن مالشان است.
در سال‌های اخیر با افزایش تلفن همراه شاهد رشد سرقت موبایل در شهر تهران هستیم. تلفن همراه جزو لوازم گران‌قیمت و کم‌حجم به شمار می‌رود، به همین دلیل موجب وسوسه سرقت آنها را به شدت افزایش می‌دهد. سرقت‌های تلفن همراه اصولاً به ۲ روش ناگوار (خفت‌گیری و کف‌زنی) رخ می‌دهد. خفت‌گیری در زمان‌های تاریکی و محل‌های خلوت رخ می‌دهد و سارقان حداقل ۲ نفر هستند که سد راه عابران شده و با تهدید کیف پول، لوازم قیمتی و تلفن همراه را از او می‌ربایند، اما سرقت کف‌زنی در ساعات روشن اتفاق می‌افتد، که سارق معمولاً یک نفر دیگر بر موتور دارد و شخصی که درحال مکالمه است تلفن را از دستش می‌قاپند. ناگفته نماند که گاهی این نوع سرقت‌ها موجب به خطر افتادن افراد مالباخته و حتی به دلیل اطلاعات و عکس‌های داخل تلفن همراه ممکن است سارقان اقدام به اخاذی نیز کنند. چندی پیش زن جوانی با مراجعه به کلانتری، راز اخاذی‌های مرد شیاد را فاش کرد و گفت: «حدود ۹ ماه گذشته کنار خیابان منتظر تاکسی بودم که مرد موتورسواری کیف دستی حاوی مدارک شخصی و گوشی تلفن همراهم را ربود اما به دلیل اینکه مدارک مهمی در کیفم نبود علیه سارق شکایت نکردم، تا اینکه چند روز پس از سرقت مرد ناشناسی با من تماس گرفت و با تهدید گفت: تمامی عکس‌های داخل تلفن همراه را به دست آورده است، بعد هم از من خواست چند میلیون تومان پول به حسابش واریز کنم در غیر این صورت عکس‌هایم را منتشر می‌کند.
با شنیدن این حرف، به دلیل ترس از آبروریزی با زحمت زیاد پول را تهیه کرده و آن را به حسابی واریز کردم، قرار بود او پس از دریافت پول، عکس‌ها را بازگرداند اما نه‌تنها این کار را نکرد بلکه در این مدت در مجموع ۱۸ میلیون تومان از من گرفت.
محسن عقیلی با اشاره به این خبر گفت: مأموران با تحقیقات سرانجام موفق شدند "محمد" را شناسایی و دستگیر کنند، متهم در پایگاه پلیس اظهار کرد که به دلیل اعتیاد شدید به مواد مخدر مجبور به اخاذی از زن جوان و سرقت بوده است. جالب است بدانید مجرمان با ترفند جدید تماس ضروری اقدام به سرقت می‌کنند.
مدتی پیش دانش‌آموزی هنگام برگشت از مدرسه که در بین راه با مرد جوانی که سوار یک دستگاه موتور سیکلت بود جلویش را گرفت و خواست تلفن همراهش را به او بدهد، تا یک تماس فوری بگیرد. او هم تلفن همراهش را به موتور سوار سپرد و سارق بدون معطلی گریخت.
این دانش‌آموز تنها کسی نبود که گوشی‌اش با این ترفند سرقت شده بود؛ زیرا در ادامه دانش‌آموزان دیگری همراه والدینشان به کلانتری گاندی رفتند و با اعلام مشخصات جوان موتورسوار اعلام کردند او گوشی تلفن همراهشان را سرقت کرده است.
با گذشت چند روز در حالی که تعداد شکات پرونده از ۲۰ نفر گذشته بود یکی از افسران تجسس کلانتری به طور اتفاقی با موتورسیکلتی که شبیه به موتورسیکلت متهم تحت تعقیب بود روبه‌رو شد و شماره پلاک آن را یادداشت کرد و در ادامه پی بردند مالک، موتورسیکلت را به شخص دیگری فروخته است. اما با این حال با دنبال کردن سرنخ‌های موجود به اطلاعاتی دست یافتند که نشان می‌داد متهم قصد دارد موتورسیکلتش را در مغازه‌ای در میدان گمرک بفروشد، اما سرانجام با تحقیقات و سرنخ‌ها این سارق ۳۲ ساله را که پیش از ٤ مرتبه نیز دستگیر و زندانی شده است را شناسایی کردند. سپس سارق اتهامش را پذیرفت و گفت: در اطراف مدرسه‌های پسرانه پرسه می‌زدم و دانش‌آموزانی را که تلفن همراه داشتند را شناسایی و گوشی‌هایشان را سرقت می‌کردم. وی ادامه داد: در ابتدا سعی می‌کردم آنها را فریب دهم تا گوشیشان را به من بدهند اما اگر این ترفندم جواب نمی‌داد با چاقو آنها را تهدید و گوشی‌هایشان را زورگیری می‌کردم و آنها را به یک مالخر می‌فروختم.

سودوکو ۲۲۹۵

	9							
							7	
7	1	3				4		2
					9		1	
	4			1		8		
			5		7			
		8		2			4	
	6		8					
		5				7	8	6

پاسخ‌های شماره قبل

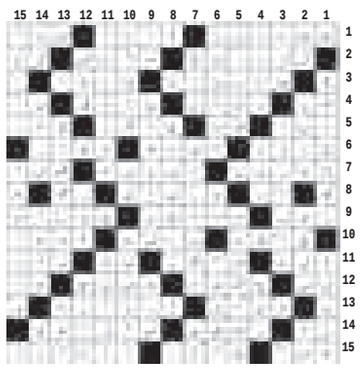

۸	۱	۲	۷	۵	۹	۳	۶	۴
۵	۹	۳	۲	۶	۴	۱	۷	۸
۴	۶	۷	۳	۸	۱	۲	۹	۵
۶	۲	۱	۹	۷	۵	۴	۸	۳
۷	۸	۴	۶	۳	۲	۵	۱	۹
۳	۵	۹	۴	۱	۸	۷	۲	۶
۹	۷	۵	۸	۲	۳	۶	۴	۱
۲	۳	۸	۱	۴	۶	۹	۵	۷
۱	۴	۶	۵	۹	۷	۸	۳	۲

جدول ۲۲۹۵

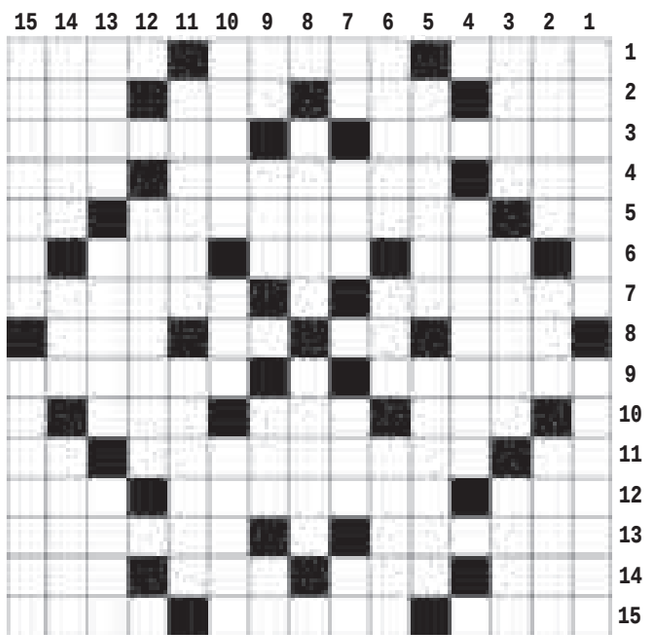

افقی

۱- رنگ سیاه - از انواع کیکهای خوردنی کودکان - زعفران ۲- راه آذری - سیال تنفسی - قعر جهنم - چه بسا ۳- پاسبان و مراقب - آنچه از سوختن به جا ماند ۴- رفیق - مدعی العموم - رقیب خانمها! ۵- عامل وراثت - کتاب هندوان - پایتخت ایتالیا ۶- کرکس - گزنده خزنده - بعید ۷- طلای سفید - مایوس ۸- از انواع خط - برگ برنده - اجاق سربسته - رنگ ناخن ۹- فراری - غیر ایرانی ۱۰- دیوار بلند - بهشت شداد - نام ۱۱- دهان عرب - خواب مصنوعی - گاز ۱۲- گل نومیدی - قاضی بزرگ - سگ ۱۳- نژاد کشور اتریش - گل کبودرنگ ۱۴- عصب - متحیر و سرگشته - از رودهای مهم ایران - آفتاب ۱۵- فریاد شادی - دارایی سابق - آشیانه

عمودی

۱- دامن کوتاه - سری ۲- فرمانده سامورایی‌ها - قسمتی از ترمز - جاده عبور حیوانات ۳- از خطاطان معروف ایرانی - عالم طبیعی - حیوان جنگلی ۴- فال نیک زدن ۵- گدای سمج - کامپیوتر ۶- تنظیم موتور - لوله تنفسی - پادشاه ترویا ۷- حرف آخر - تله - سرب - مرغ میرود ۸- مدارک - بالاتر از ستوان ۹- نام آذری - ماه پرتابی - شیوه فرنگی - چای انگلیسی ۱۰- رفتار و گفتار غیر دوستانه - دیوار کوتاه - از خوراک چهارپایان ۱۱- کشور نوشابه - خوش اندام و دلربا ۱۲- ثانویه ۱۳- ورم چرکدار - دسته دسته - ساعی ۱۴- حکم و فرمان - مقیاس اندازه گیری - از جانوران دریایی ۱۵- قوی - مذکور

پیام تاریخ، تمدن و فرهنگ مادستان
The Message Of Madestan's History & Civilization & Culture
روزنامه همدان پیام
۹
یک‌شنبه ● ۳ اسفندماه ۱۳۹۳ ● شماره ۲۲۹۵
جامعه
ejtemaei@hamedanpayam.com

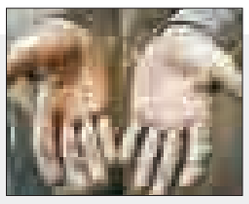

اجرای قانون جدید مشاغل سخت و زیان‌آور

مدیرعامل سازمان تأمین اجتماعی با بیان اینکه قانون جدید مشاغل سخت و زیان آور چندی پیش از سوی وزیر کار ابلاغ و پس از آن نرم افزار جدید نیز طراحی و مستقر شد، گفت: اکنون قانون جدید برای مشاغل سخت و زیان آور اجرا می‌شود. سید تقی نوربخش در گفت‌وگو با ایسنا درباره اجرای این قانون، بیان کرد: این قانون چند هفته پیش ابلاغ شد اما نرم‌افزار آن آماده نبود که اکنون برقرار شده و در سراسر کشور قابل اجراست.

اجرای فاز دوم طرح بشیر از سال ۹۴

رئیس مرکز توسعه پیشگیری بهزیستی با اشاره به تخصیص ۴۰ میلیارد تومان در سال ۹۴ به این مرکز، گفت: فاز دوم طرح بشیر از ابتدای سال آینده در سطح کشور اجرا خواهد شد.
به گزارش مهر، مجید رضازاده با اشاره به اجرای «طرح بشیر»، طرح ویژه کاهش طلاق، اظهار کرد: پکیج‌های مختلفی برای این طرح در نظر گرفته شده است که از آن جمله می‌توان به تحکیم بنیاد خانواده و پیشگیری از طلاق اشاره کرد.

بزرگترین دغدغه مردم، اعتیاد و مواد مخدر است

وزیر کشور با بیان اینکه بزرگترین دغدغه مردم طبق نظرسنجی‌های متعدد، اعتیاد و مواد مخدر است، گفت: ۴۵ درصد زندانیان مربوط به حوزه مواد مخدر هستند. عبدالرضا رحمانی‌فضلی افزود: در کنار حوزه اجتماعی، در حوزه اقتصادی نیز مواد مخدر صدمات فراوانی می‌زند. به گزارش تابناک، وی اظهار کرد: در حوزه مصرف ما اگر ۱۰ هزار میلیارد تومان گردش مالی مواد مخدر را در نظر بگیریم و به همین مقدار گردش مالی در حوزه ترانزیت مواد مخدر بسنده کنیم، رقمی در حدود ۲۰ هزار میلیارد تومان به دست می‌آید که نزدیک به دو سوم بودجه کل کشور است.

۷۵ معلول چشم انتظار بازسازی

ساختمانی ۷۵ ساله به یک تکان بند است

تنها مرکز نگهداری دختران معلول و عقب‌مانده جسمی و ذهنی بالای ۱۴ سال استان همدان در شهر نهاوند، ساختمانی قدیمی و در معرض تخریب با قدمت ۷۵ سال است که ۷۵ معلول روزهای زندگی خود را در آن سپری می‌کنند.
این روزها آنقدر برق تجملات ساختمان‌ها و برج‌های چند طبقه مسکونی و تجاری چند صد میلیونی و میلیاردی با رنگ و لعاب مختلف با انواع نماهای سنگ‌های قیمتی ما را مجذوب خود کرده است که اصلاً یادمان رفته است که در شهر نهاوند، ساختمانی قدیمی و فرسوده با قدمتی بیش از ۷۵ سال مأمن و پناهگاه ۷۵ دختر معلول عقب‌مانده جسمی و ذهنی است که به دور از خانواده و محبت مادری زندگی می‌کنند و هر لحظه احتمال دارد با یک حادثه ناگوار طبیعی مانند زلزله نفس‌های معصوم و جسم ناقص و درد گرفته آنان برای همیشه بی‌حرکت و آرام بماند.
به گزارش مهر، درست است که نهاوند شهری مملو از انسان‌های نیکوکار، خیر و خدا شناس است که همیشه برای کارهای خیر و عام‌المنفعه پیشگام بوده‌اند و کارهای بزرگ و ارزشمندی برای رضایت خداوند انجام داده‌اند که نمونه‌های آن در مجمع خیرین سلامت، ازدواج، زندانیان، ورزشکاران، مستمندان به وضوح نمایان است
اما در شرایطی که امام جمعه نهاوند از وضعیت زمین‌خواری بیت‌المال در نهاوند توسط عده‌ای سودجو بارها و بارها هشدار می‌دهد و مؤسسات و مالکان واحدهای تولیدی و سرمایه‌داران بخش خصوصی برای تملک چندین هزار هکتار زمین، جلسات و رایزنی‌های مختلفی با مسئولان شهرستان، استان و کشوری برگزار می‌کنند و یا خیرین و انسان‌های بزرگ‌اندیش برای کمک در کارهای نیک و عام‌المنفعه دعوت و مجمع‌های خیرین مختلف تشکیل می‌شود، معلوم نیست چرا هیچ‌کس برای اهدای قطعه‌ای زمین برای ساخت مرکز نگهداری معلولان دختر بالای ۱۴ سال نهاوند پیش‌قدم نمی‌شود و تاکنون این پروژه بدون آنکه نتیجه‌ای داشته باشد زمان طی کرده است.
مکانی که خارج از هیاهوی روزانه در داخل شهر نهاوند و به دور از تمامی دغدغه‌ها، ۲۵ زن خاضعانه و فقط با ایثار و از خودگذشتگی ۷۵ دختر عقب‌مانده، معلول جسمی و ذهنی را که شعاع حرکتی آنها تنها یک تخت و یا یک ساختمان قدیمی و فرسوده است، نگهداری می‌کنند.
رفتیم تا با این فرشتگان پاک و معصوم که فقط خدا می‌داند چه می‌گویند و چه در دل دارند، همدردی کنیم و شادشان کنیم؛ اما همین که نگاهمان به فضای بی‌آلایش و بی‌زرق و برق آنجا که افتاد لبخندمان به گریه و نفسمان به شماره افتاد، آنجا بود که در ذهنمان تلگنری زده شد برای ارتباط با خدا، برای فهمیدن قدر سلامتی و برای علت‌ها، برای بودها و باورها.
چنان فضای غریبی در کنار تمامی دردها و معصومیت و نگاه عاشقانه این دختران فراموش شده در زندگی بر ما حاکم شده بود که با دیدن ساختمان قدیمی و فرسوده محل زندگی آنان، گویی دل سنگ‌ها نیز برای مظلومیت جسمی این دختران می‌سوزد.
مدیرعامل مرکز نگهداری دختران معلول و عقب‌مانده جسمی و ذهنی بیان کرد: این مرکز در سال ۱۳۷۳ توسط بهزیستی در بلوار شهید حیدری، خیابان شفا روبه‌روی بیمارستان شهید حیدری نهاوند تأسیس شده است.
ماشاا... گیوی گفت: در این مرکز ۷۵ دختر عقب‌مانده ذهنی و جسمی که متعلق به شهرستان نهاوند، شهرهای مختلف استان همدان و یا حتی شهرهای دیگر کشور است، نگهداری می‌شوند و ۲۵ پرسنل که تمامی آنها نیز زن هستند با گذشت و ایثار و از خودگذشتگی همچون مادرانی دلسوز شب و روز از این معلولان معصوم نگهداری می‌کنند.
گیوی افزود: در سال ۱۳۸۱ با توجه به خصوصی‌سازی مراکز از سوی دولت این مرکز به مؤسسه خیریه حضرت زهرا(س) واگذار شد و اکنون توسط گروهی از افراد خیر و دلسوز و نیک‌اندیش اداره می‌شود و تنها مقدار ناچیزی یارانه از سوی سازمان بهزیستی به این مرکز پرداخت می‌شود که به هیچ‌وجه جوابگوی مخارج و هزینه معلولان نیست به همین منظور ضرورت مشارکت‌های مردمی و خیرین کاملاً محسوس است.
اما ناراحتی سیمای مدیر این مؤسسه حکایت از درد دیگری داشت؛ وی با بیان اینکه نهاوند روی گسل و کانون زلزله قرار دارد، گفت: این ساختمان قدیمی و فرسوده که به عنوان سرپناه و مأمن این دختران معصوم و معلول که قدرت انجام هیچ کار و حرکتی ندارند بیش از ۷۵ سال قدمت دارد و دغدغه و نگرانی ما این است که خدای‌ناکرده زلزله‌ای رخ دهد و همه ما در نزد خداوند بزرگ شرمنده شویم.
گیوی ادامه داد: با وجود اینکه چندین مرتبه رایزنی کردیم، نامه نوشتیم و جلسه برگزار کردیم، اما متأسفانه تاکنون هیچ اقدامی برای واگذاری زمین به این مرکز انجام نشده است.
محمدرحیم نادی از اعضای هیأت مدیره این مرکز، به دختری معلول، که قدرت تکلم هم نداشت اشاره کرد و گفت: این معلول دلداده خداست، با این وضعیت هم نماز می‌خواند و هم در ماه رمضان روزه می‌گیرد و برای مردم دعا می‌کند که نگاهش راضیم به رضای خدا را برایم معنا کرد.
نادی با بیان اینکه کار در اینجا عشق بازی با خداست و ایثار و فداکاری دل می‌خواهد، گفت: نگهداری این معلولان به طور میانگین ماهانه ۳۰ میلیون تومان هزینه در بر دارد که تنها کمتر از نصف آن از سوی بهزیستی پرداخت می‌شود.
وی افزود: اما برکت و روزی این افراد همواه از سوی خدا تأمین می‌شود و با کمک خیران بارها و بارها بسیاری از نذورات نقدی، کالایی و غذایی به سوی این مرکز هدایت شده است.
نادی هم نتوانست دغدغه و نگرانی خود را از وضعیت نابسامان و خطرناک محل نگهداری این دختران معلول پنهان کند و گفت: نمی دانم چرا برخی از نزدیک شدن به این معلولان وحشت دارند و فکر می‌کنند معلولان ذهنی هیچ چیز نمی‌فهمند، اما این معلولان برخی مسائل را بهتر از ما می‌فهمند، باید کاری کرد؛ زیرا این ساختمان قدیمی و فرسوده است و عمر مفید خود را سپری کرده است و به هیچ‌وجه مکان مناسب، مطلوب و امنی برای نگهداری این معلولان نیست.
وی با بیان اینکه خواسته زیادی نداریم و تنها قطعه‌ای زمین می‌خواهیم، گفت: برای احداث مرکز جدید و رهایی از وضعیت فعلی این کار باید زودتر انجام شود؛ زیرا شاید فردا خیلی دیر باشد.
امام جمعه نهاوند نیز در این باره گفت: خدمت به معلولان یک وظیفه انسانی، شرعی و اخلاقی است.
حجت‌الاسلام عباسعلی مغیثی اظهار کرد: معلولان شایسته ترحم نیستند؛ زیرا خداوند توانمندی‌هایی به آنان بخشیده است و چیزهایی را می‌بینند که ما افراد بینا قادر به دیدن آن نیستیم.
حجت‌الاسلام مغیثی ادامه داد: توفیق خدمت به جامعه معلولان نصیب هر شخصی نخواهد شد و باید این فرصت الهی را مغتنم شمرد و با همت عالی و مضاعف حقوق انسانی و اخلاقی را رعایت کرد تا این افراد از شرایط مناسب زندگی برخوردار باشند.
وی افزود: همه مسئولان شهرستانی و حتی استانی و کشوری، خیرین و مردم مؤمن و نیکوکار باید هر چه سریع‌تر با جدیت برای حل مشکل ساختمان فرسوده و قدیمی نگهداری این معلولان وارد عمل شوند تا زمین مورد نیاز برای احداث مرکز جدید نگهداری معلولان در اختیار هیأت مدیره این مرکز قرار بگیرد.
فرماندار شهرستان نهاوند نیز گفت: توجه به رفع مشکلات این قشر و این افراد نوعی صدقه جاریه و نوعی کار خداپسندانه است، بنابراین همه امکانات شهرستان نهاوند برای رفع مشکل این افراد به‌ویژه ساختمان نگهداری آنها را به کار می‌گیریم.
امامعلی عبدالملکی با اشاره به وضعیت مکانی نامناسب نگهداری این معلولان افزود: از آنجایی که تنها شهرستان نهاوند معلولان دختر زیر ۱۴ سال را در سطح استان نگهداری می‌کند، بنابراین در سریع‌ترین زمان ممکن باید نسبت به تأمین زمین مناسب برای ساخت مرکز نگهداری این افراد اقدام شود.
عبدالملکی از خیران و افرادی که تمکن مالی دارند خواست با مراجعه به این مراکز مسئولان، هیأت امنا و مربیان این مراکز را در نگهداری مطلوب‌تر این افراد یاری کنند؛ زیرا سلامت نعمتی است که باید شکرگزار آن بود.
نماینده معین مردم نهاوند در مجلس شورای اسلامی نیز با بیان اینکه ساختمان فعلی نگهداری معلولان از وضعیت مطلوب و استاندارد مناسب کشوری و حتی استان برخوردار نیست خواستار تخصیص اعتبار عمرانی برای احداث ساختمان جدید این مؤسسه در کمترین زمان ممکن شد.
بهروز نعمتی از رایزنی و مکاتبه با رئیس سازمان بهزیستی کشور برای حل مشکل واگذاری زمین به مرکز نگهداری معلولان حضرت زهرا(س) نهاوند خبر داد و گفت: ساختمان کنونی این مؤسسه خیریه از امکانات و تأسیسات مناسبی برخوردار نیست و در صورت حل واگذاری زمین با کمک خیرین می‌توان یک مرکز مجهز و مطلوب با همه امکانات و وسایل مورد نیاز برای این معلولان معصوم فراهم کرد.
نعمتی بیان کرد: در حال حاضر در تنها مرکز توانبخشی نگهداری از معلولان بالای ۱۴ سال استان همدان در شهرستان نهاوند، بیش از ۷۵ معلول عقب‌مانده جسمی و ذهنی نگهداری می‌شود به همین منظور کوتاهی‌ها و کاستی‌های این مراکز باید در اسرع وقت در راستای خدمت‌رسانی به معلولان برطرف شود.
اما نکته پایانی اینکه، امید است با انتشار این گزارش بی‌تفاوتی و تأخیر در واگذاری زمین مورد نیاز برای احداث ساختمان جدید مرکز نگهداری معلولان دختر بالای ۱۴ سال استان همدان در شهر نهاوند کنار گذاشته شود و همان گونه که مسئولان تأکید کرده‌اند، هرچه زودتر این مشکل چندین ساله با همت و همکاری و تعامل دستگاه‌های مربوط برطرف شود.
آنچه مسلم است اینکه بهره‌مندی معلولان از یک مرکز نگهداری مطلوب و مناسب با امکانات مورد نیاز با توجه به مظلومیت و مشکلات عدیده آنها در جامعه از الزامات و از حقوق شهروندی این افراد است و مسئولان در این راستا باید با همت بلند خود برای رفع مشکلات تلاش کنند.

> **همه مسئولان شهرستانی و حتی استانی و کشوری، خیرین و مردم مؤمن و نیکوکار باید هر چه سریع‌تر با جدیت برای حل مشکل ساختمان فرسوده و قدیمی نگهداری این معلولان وارد عمل شوند**

نیش و نوش

خراسان: جزئیات طرح مدیریت واردات پس از کمبود درآمدهای نفتی
دیگه خیلی نباید روی درآمدهای نفت حساب کنیم!
جام جم: خرید سربازی به روایت مایه‌دارها و بی‌مایه‌ها
با این رقمی که مشخص کردن مایه‌دارها هم کم میارن!
مردم سالاری: ۳۳ درصد خانوارهای زیر خط فقر مسکن قرار دارند
بدون شرح!
جام جم: قانون جدید حمایت از خانواده اجرایی شد
امیدواریم قانون به فراموشی سپرده نشه و اجرایی بشه!
تابناک: مجلس بودجه ریزگردها را حذف نکرد
البته می‌گن که برخی نمایندگان این بودجه رو برای جایی دیگه درخواست کرده بودن!
شرق: بانک‌ها مطالبات خود را بزک می‌کنند
شاید بزک کردن که به چشم نیاد!
ایران: اتلاف درآمدهای افسانه‌ای در دولت گذشته
افسانه‌ای رو خوب اومدین!
ایسنا: هشدار خشکسالی در روزهای بارانی
نشون می‌ده بارندگی‌ها انقدری نبود که خشکسالی کم بشه!
راه مردم: هشدار درباره افزایش دلالان در حوزه گردشگری سلامت
این مدلیشو دیگه نداشتیم!
راه مردم: راهکارهای هدایت نقدینگی در آستانه نوروز
اگه مدیریت نشه ممکنه هدر بره!
شهروند: پاشازاده: استقلال را می‌خرم
چقدر پولدار!
عصر ایرانیان: بودجه سال آینده کشور ۸۹ هزار میلیارد تومان کسری دارد
شانس این دولته!
قانون: ۱۰ درصد مزارع هنوز با فاضلاب آبیاری می‌شوند
البته اگر این آمار واقعی باشه!
وطن امروز: سخنگوی دولت خطاب به رسانه‌ها: به حذف یارانه نقدی نپردازید
بدون شرح!

دانشگاه

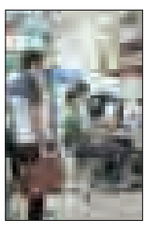

شدیدترین تنبیه برای جعل پایان‌نامه اعمال می‌شود

معاون دانشجویان داخل سازمان امور دانشجویان از به اتمام رسیدن کار کارشناسی شیوه‌نامه برخورد با تخلفات علمی خبر داد و گفت: در این شیوه‌نامه شدیدترین تنبیه برای جعل پایان نامه در نظر گرفته شده است.
سید ابوالحسن ریاضی در گفت‌وگو با مهر درباره زمان ابلاغ شیوه‌نامه برخورد با تخلفات علمی، گفت: با توجه به تأکید فرجی‌دانا (وزیرسابق علوم)، موضوع برخورد با تخلف‌های علمی در مقطع تحصیلات تکمیلی، با همکاری معاونت پژوهشی وزارت‌علوم، سازمان اموردانشجویان و دبیرخانه هیأت انتظامی اساتید به دقت بررسی شد.
وی ادامه داد: همین مسأله منجر به تدوین شیوه‌نامه‌ای در مورد تخلفات علمی شد که این شیوه‌نامه از نظر کار کارشناسی به اتمام رسیده و اینکه چه زمانی ابلاغ می‌شود دیگر به تصمیم‌گیری وزیرعلوم بستگی دارد.

نکته

۱۱ میلیون ایرانی در مرز ناباروری

در حالی که مقام‌های بلندپایه کشور نسبت به خطرات کاهش جمعیت هشدار می‌دهند و دولت از برنامه‌های خود برای افزایش نرخ زاد و ولد در کشور سخن می‌گوید، یک مقام وزارت بهداشت، درمان و آموزش پزشکی هشدار داد که ۱۱ میلیون ایرانی که در سن ازدواج هستند و هنوز ازدواج نکرده‌اند، ممکن است هرگز نتوانند فرزندی به دنیا بیاورند. محمد اسماعیل مطلق وقوع ۲۵۰ هزار مورد سقط جنین در سال، اعتیاد و طلاق را از دیگر موانع سیاست افزایش جمعیت بیان کرد.
به گزارش باشگاه خبرنگاران، وی ضمن اشاره به مطالعات گسترده انجام شده جهت احصای چالش‌ها و مشکلات جمعیتی و نرخ باروری از بعد سلامت، افزود: طبق سیاست‌های جدید جمعیتی نرخ باروری در کشور باید به حد جایگزینی یعنی ۲/۱ برسد؛ این درحالی است که این رقم اکنون ۱/۸ است، البته این رقم در استان‌های مختلف، متفاوت است.

پیام تاریخ، تمدن و فرهنگ مادستان
The Message Of Madestan's History & Civilization & Culture
روزنامه همدان پیام
۱۰
یکشنبه ● ۳ اسفندماه ۱۳۹۳ ● شماره ۲۲۹۵

اقتصاد

eghtesad@hamedanpayam.com

اردیبهشت ۹۴ ماه طلایی بازار مسکن

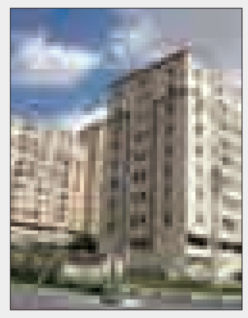

اردیبهشت ۹۴، ماه طلایی بازار مسکن است و پیش‌بینی می‌شود سال آینده قیمت مسکن کمتر از ۵ درصد افزایش یابد. معاون وزیر راه‌وشهرسازی با اشاره به اینکه اردیبهشت‌ماه سال آینده، ماه طلایی بازار مسکن است، گفت: نمی‌توان از هم‌اکنون در رابطه با وضعیت بازار مسکن در سال ۹۵ پیش‌بینی کرد اما آنچه مسلم است پیش‌بینی می‌کنیم تعداد مبایعه‌نامه‌ها از اردیبهشت‌ماه سال آینده افزایش خواهد یافت. حامد مظاهریان در گفت‌وگو با تسنیم، با بیان اینکه سال آینده شاهد افزایش قیمت زیادی نخواهیم بود، اظهار کرد: بازار مسکن در سال ۹٤ کمتر از ۵ درصد افزایش قیمت خواهد داشت و اتفاق قیمتی در آن روی نخواهد داد.

حداقل مزد ۹٤ کارگری ۸۹۰ هزار تومان

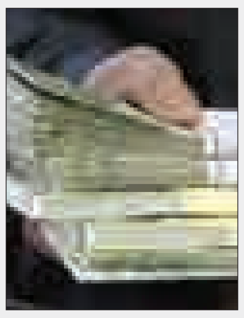

طبق آمار در سال ۹۳ قدرت خرید کارگر ۳۵۰ هزار تومان کاهش پیدا کرد که مزد ۸۹۰ هزار تومانی به شورای عالی کار پیشنهاد شد. مشاور مجمع کانون عالی نمایندگان کارگری با تأکید بر ۳ پیشنهاد رسمی برای جبران عقب‌افتادگی در حداقل دستمزد سال ۹٤ تأکید کرد: تاکنون طبق ماده ٤۱ قانون کار که افزایش حداقل حقوق باید براساس آن انجام می‌شد، عمل نشده است. فرامرز توفیقی در گفت‌وگو با فارس با بیان اینکه طبق آمارهای رسمی و بررسی‌های انجام شده در سال ۹۳، ۳۵۰ هزار تومان از قدرت خرید کارگران کاسته شده است گفت: در این زمینه مبلغ ۳۵۰ هزار تومان در سال ۹۲ که از قدرت خرید کارگران کاهش پیدا کرده، دستمزد سال آینده جبران شود.

خبر

برنامه جدید حذف یارانه ٤۵ هزار تومانی

کارت‌های هوشمند انرژی به منظور آزادسازی قیمت حامل‌های مختلف انرژی همچون آب، برق، گاز، بنزین، سی.ان.جی و گازوئیل و مدیریت مصرف بزودی جایگزین یارانه‌های ٤۵ هزار و ۵۰۰ تومانی می‌شود.

به گزارش مهر، همزمان با پاسکاری طرح حذف یارانه نقدی ٤۵ هزار و ۵۰۰ تومانی مردم بین دولت تدبیر و امید و مجلس شورای اسلامی، در بخش‌های مختلف وزارت نفت سناریوی جدیدی مراحل نهایی کارشناسی خود را پشت سر می‌گذارد که در صورت اجرای موفقیت‌آمیز جایگزین یارانه‌های نقدی خواهد شد.

براساس آمارهای ارائه شده توسط مسئولان وزارت نفت، در شرایط فعلی به صورت ماهانه صنعت نفت ۳ هزار و ۷۵۰ میلیارد تومان به سازمان هدفمندی یارانه‌ها به منظور پرداخت یارانه‌های نقدی به مردم پرداخت می‌کند.

مسئولان وزارت نفت با اشاره به قیمت‌های ارز در بازار آزاد تأکید می‌کنند: صنعت نفت ماهانه ۱/۲ میلیارد دلار بابت یارانه‌ها پرداخت می‌کند که سهم شرکت ملی پالایش و پخش از یارانه‌ها ۳ هزار میلیارد تومان و سهم شرکت ملی گاز ایران ۷۵۰ میلیارد تومان است.

پرداخت این منابع مالی با انتقادهای گاه و بیگاه مسئولان صنعت نفت روبه‌رو می‌شود به طوری که منصور معظمی، معاون برنامه‌ریزی وزارت نفت با بیان اینکه هم‌اکنون بسیاری از طرح‌های صنعت نفت با مشکل شدید منابع مالی به دلیل پرداخت یارانه‌ها مواجه هستند، تأکید می‌کند: شرکت گاز هم‌اکنون برای احداث خط لوله مشکل دارد در حالی که باید ماهانه حجم زیادی از منابع مالی را در اختیار سازمان هدفمندی یارانه‌ها قرار دهد.

مطابق با اطلاعات قطره چکانی که توسط شرکت بهینه‌سازی مصرف سوخت منتشر شده، کارت هوشمند انرژی دارای اعتبار محدودی بوده که مردم می‌توانند با استفاده از این اعتبار قبوض آب، برق و گاز را پرداخت کرده و یا از جایگاه‌های سوخت بنزین، گازوئیل و سی.ان. جی خریداری کنند.

علاوه بر این، اعتبار موجود در کارت انرژی قابل ذخیره‌سازی و یا انتقال به کارت‌های دیگر است و پیش‌بینی می‌شود بزودی این پروژه به صورت پایلوت در جزیره قشم عملیاتی شود.

از سوی دیگر، در صورتی که اعتبار این کارت انرژی به پایان برسد، مردم مجبور خواهند بود که هزینه قبوض آب، برق، گاز، بنزین و سایر حامل‌های انرژی مصرفی خود را با قیمت‌های آزاد پرداخت کنند.

در حال حاضر کارگروهی متشکل از مسئولان وزارت نفت، شرکت ملی پالایش و پخش فرآورده های نفتی ایران، وزارت نیرو، معاونت اقتصادی مناطق آزاد و برخی از کمیسیون‌ها و تشکل‌های صنفی غیردولتی برای انجام مطالعات تکمیلی اجرای کارت هوشمند انرژی تشکیل شده و قرار است این پروژه را در ۳ فاز آزمایشی و نهایی در استان‌های مختلف کشور اجرایی کنند.

نصرت‌... سیفی، مدیرعامل شرکت بهینه‌سازی مصرف سوخت هم پیشتر با بیان اینکه مطابق با قانون هدفمندی یارانه‌ها باید ۵۰ درصد از منابع ناشی از آزادسازی قیمت کالاهای مشمول یارانه جهت رفاه مردم هزینه شود، این در حالی است که با توجه به حجم نقدینگی تزریق شده به جامعه در سال‌های گذشته، تأمین منابع طبق این سازوکار با مشکلاتی مواجه شده است، گفته بود: قیمت حامل‌های انرژی باید به سمت آزاد شدن حرکت کند و از سویی، اجرای فازهای بعدی نیازمند افزایش پرداخت‌های نقدی است که مشکلات را مضاعف می‌کند.

در مجموع مسئولان دولت پیش‌بینی می‌کنند با اجرای این طرح جدید با یک تیر ۲ نشان را بزنند؛ ابتدا پرداخت یارانه‌های نقدی را متوقف کنند و در گام دوم امکان اصلاح و مدیریت مصرف سوخت و انرژی توسط مردم با آزادسازی قیمت حامل‌های انرژی فراهم شود.

طلا و ارز

نوع طلا و ارز	قیمت فروش(ریال)
سکه تمام بهار طرح قدیم	۹,۶۸۰,۰۰۰
سکه تمام بهار امامی	۹,۷۲۰,۰۰۰
سکه نیم بهار	۴,۹۳۰,۰۰۰
سکه ربع بهار	۲,۷۲۰,۰۰۰
یک گرمی	۱,۷۲۵,۰۰۰
یک گرم طلای ساخته نشده ۱۸ عیار	۹۸۸,۲۶۰
اسکناس بازار	۳۴,۰۵۰
اسکناس حواله	۳۴,۲۶۰

منطق بر تولید مرغ حاکم شود

دور باطل بازی قیمت مرغ

سعید شاهسوند

در روزهای گذشته افزایش قیمت مرغ برای مردم خوشایند نبوده است، ولی در این بین، مسئولان سازمان جهاد کشاورزی همدان و تولیدکنندگان ابراز امیدواری می‌کنند که قیمت مرغ کاهش نیابد؛ زیرا به قیمت واقعی و منطقی خود رسیده است.

به گزارش همدان‌پیام، استان همدان با تولید ۷۰ هزار تن گوشت مرغ یکی از استان‌های مهم در زمینه تولید است و در حال حاضر نیز رتبه ۱۱ کشور را در این زمینه دارد.

استان همدان ۳/٦ درصد از تولید مرغ کشور را به خود اختصاص داده و سرانه تولید مرغ در استان ٤۳ کیلوگرم و سرانه مصرف این محصول در همدان نزدیک به ۲۵ کیلوگرم است که با این وجود نزدیک به ۲۰ هزار تن مازاد مصرف در همدان به وجود می‌آید.

با توجه به اینکه مرغ یکی از کالاهای اساسی در سبد خانوار محسوب می‌شود باید مدیریت ویژه‌ای برای تولید آن انجام شود تا مشکلی برای مصرف‌کنندگان و در عین حال برای تولید و تولیدکنندگان به وجود نیاید.

متأسفانه نبود برنامه تولید انواع محصولات کشاورزی سبب بروز مشکلات بسیاری در حوزه مصرف شده است و مردم گاهی با افزایش و گاه با کاهش قیمت محصولات کشاورزی مواجه هستند که این مسأله بر امر صادرات نیز تأثیر منفی دارد؛ زیرا کشورهای دیگر به دنبال وارداتی باثبات و با کمترین تنش هستند.

تولید مرغ از اواخر شهریورماه در استان همدان دچار مشکل شد و به علت نبود تقاضای کافی در بازار قیمت مرغ با کاهش مواجه شده است و تا ۲ هفته گذشته نیز روند کاهشی قیمت مرغ ادامه داشت.

در این ایام مرغداران با ضرر مواجه شدند و وزارت جهاد کشاورزی برای جلوگیری از زیان بخش تولید، اقدام به سهمیه‌بندی جوجه‌ریزی در هر استان کرده و استان‌ها نیز ملزم به جوجه‌ریزی براساس سهمیه ابلاغی از سوی وزارت جهاد کشاورزی هستند.

با اعمال این سیاست کوتاه‌مدت قیمت مرغ گرم با افزایش روبه‌رو شده و در حال حاضر به ۷ هزار و ۲۰۰ تومان تا ۷ هزار و ۷۰۰ تومان رسیده است که البته عادت مردم به خرید مرغ با قیمت ۵ هزار و ۵۰۰ تومان در ماه‌های گذشته سبب شده است تا نسبت به این قیمت واکنش نشان دهند.

اما این افزایش قیمت مرغ در حالی اتفاق می‌افتد که مسئولان سازمان جهاد کشاورزی ابراز امیدواری می‌کنند قیمت مرغ بر این میزان باقی بماند؛ زیرا قیمت مرغ در حال حاضر به وضعیت منطقی و معقول خود رسیده است.

با توجه به افزایش هزینه‌های تولید، مرغداران استان همدان در حال زیان بوده و مشکلات زیادی از این طریق برای آنها به وجود آمده بود، حال امیدوار هستند قیمت مرغ در بازار به همین میزان باقی بماند تا بخشی از زیان آنها جبران شود.

از سوی دیگر، مسئولان سازمان جهاد کشاورزی اعلام می‌کنند قیمت مرغ به طور متوسط در سال ۹۳ نسبت به قیمت میانگین در سال گذشته ۹ درصد کاهش داشته و نمی‌توان مدعی بود که قیمت مرغ گرم در بازار افزایش داشته است.

این مشکلات می‌طلبد تا وزارت جهاد کشاورزی در زمینه تولید، مصرف و صادرات مرغ گرم برنامه‌های عملیاتی و اجرایی تدوین کند تا واحدهای مرغداری با ضرر و زیان و در نهایت تعطیلی روبه‌رو نشوند.

شرکت پشتیبانی امور دام برای ایجاد آرامش و کاهش قیمت مرغ در بازار اقدام به توزیع مرغ منجمد در بازار کرده است که این مسأله تا حد زیادی مؤثر بوده و سبب کاهش قیمت این کالای اساسی در سبد خانوار شده است.

اما توزیع خارج از برنامه مرغ توسط شرکت پشتیبانی امور دام در ماه‌های گذشته سبب شد تا قیمت مرغ گرم در بازار به شدت کاهش یابد و حال می‌طلبد به‌گونه‌ای نسبت به توزیع مرغ منجمد در بازار اقدام شود که دوباره شاهد افت قیمت این محصول در بازار نباشیم.

اما نکته دیگر این است که مرغ منجمد نیز با چند قیمت در بازار وجود دارد و این قیمت‌ها براساس تاریخ مصرف مرغ منجمد تعیین می‌شود که از ٤ هزار و ۸۰۰ تومان تا ۷ هزار و ۳۰۰ تومان نیز از این نوع مرغ در بازار وجود دارد.

مرغ گران نیست

معاون بهبود تولیدات دامی سازمان جهاد کشاورزی همدان در این باره به خبرنگار همدان‌پیام گفت: مرغ گران نیست و به قیمت واقعی خود رسیده است.

محمد نظرپور افزود: در چند روز گذشته قیمت مرغ افزایش یافته است، ولی براساس محاسبات انجام شده، متوسط قیمت مرغ در سال ۹۳ برابر ۳ هزار و ۹۷۱ تومان بوده که این رقم در سال گذشته ٤ هزار و ۳۱۵ تومان بوده است.

وی با اشاره به اینکه قیمت میانگین امسال نسبت به سال گذشته ۹ درصد کاهش داشته است، اظهار کرد: امسال با افزایش قیمت نهاده‌ها از جمله ذرت ۸/۲ درصد و کنجاله سویا ۱۱ درصد افزایش داشته و این مسأله بر افزایش هزینه‌های تولید اثرگذار بوده است.

نظرپور با بیان اینکه از شهریورماه امسال با افت قیمت مرغ روبه‌رو شده‌ایم، بیان کرد: این امر سبب شده تا مرغداران متضرر شده و مجبور باشند مرغ خود را زیر قیمت در بازار عرضه کنند، چرا در زمان کاهش مرغ کسی نسبت به وضعیت مرغداران حساس نمی‌شود، ولی در زمان افزایش قیمت مرغ دائم برای آن جلسه تشکیل می‌شود.

وی با اشاره به اینکه برای جلوگیری از کاهش شدید قیمت مرغ در میزان جوجه‌ریزی تعدیل داشته‌ایم، بیان کرد: امروز قیمت مرغ منطقی شده است و باید قبول کنیم که با افزایش قیمت دان، جوجه یک روزه، دارو، واکسن، انرژی و نیروی کارگری هزینه‌های تولید نیز افزایش می‌یابد.

نظرپور با بیان اینکه بازار بر مبنای عرضه و تقاضا فعالیت می‌کند، تأکید کرد: تولید مرغ روند ثابتی دارد؛ زیرا مرغداران باید از سرمایه‌گذاری خود استفاده کرده و تولید مطلوبی را ارائه دهند اما روند مصرف در کشور و استان ثابت نیست، در برخی از ماه‌های سال با افزایش مصرف و در برخی ماه‌ها با کاهش مصرف روبه‌رو هستیم.

معاون سازمان جهاد کشاورزی همدان با تصریح بر اینکه در سال توان ٦ دوره جوجه‌ریزی در واحدهای پرورش مرغ گوشتی استان وجود دارد، اظهار کرد: این در حالی است که در سال ٤ دوره جوجه‌ریزی در استان همدان صورت می‌گیرد و این امر به سبب مصرف سینوسی از سوی مردم است.

وی با بیان اینکه در حال حاضر ۱۵۰ هزار تن مرغ منجمد توسط شرکت پشتیبانی امور دام در کشور ذخیره شده است، گفت: از هفته گذشته توزیع مرغ منجمد در کشور و استان همدان آغاز شده است تا فشاری به مردم در زمینه خرید مرغ وارد نشود.

نظرپور با اشاره به اینکه توزیع مرغ منجمد تا زمانی که بازار کشش داشته باشد انجام می‌شود، بیان کرد: قیمت مرغ منجمد در شهرستان‌های همدان و نهاوند ۵ هزار و ۸۰۰ تومان و در سایر شهرستان‌ها ۵ هزار و ۸۵۰ تومان اعلام شده است.

وی قیمت مرغ زنده آماده کشتار در بازار همدان را ۵ هزار و ۳۰۰ تومان اعلام کرد و گفت: پس از کشتار و بسته‌بندی قیمت مرغ به ۷ هزار و ۲۰۰ تومان تا ۷ هزار و ۷۰۰ تومان در بازار می‌رسد که قیمتی منطقی بوده است و امیدواریم کاهش نداشته باشد.

معاون بهبود تولیدات دامی سازمان جهاد کشاورزی همدان بیان کرد: در حال حاضر قیمت مرغ به حد منطقی رسیده است و باید اجازه دهیم تا این میزان قیمت باقی بماند تا مرغداران نیز ضرر نکنند.

قیمت ۷۲۰۰ تومان برای مرغ منطقی است

مدیرعامل اتحادیه مرغداران گوشتی استان همدان با بیان اینکه قیمت ۷ هزار و ۲۰۰ تومان برای مرغ گرم منطقی است، گفت: دور باطل افزایش و کاهش قیمت مرغ ادامه دارد.

داوود شعبانلو افزود: ظرفیت واحدهای مرغداری در استان و کشور به مراتب بالاتر از نیاز مردم و مصرف‌کنندگان است و بنا بر دلایلی سرمایه‌گذاری در این بخش در چند سال اخیر با شدت خاصی مورد استقبال سرمایه‌گذاران قرار گرفته است.

وی با اشاره به اینکه تولی مرغ در کشور تولید ثابتی است، ادامه داد: اما متأسفانه مصرف مرغ در کشور خط ثابتی را ندارد و در برخی مواقع شاهد افزایش مصرف مرغ در کشور هستیم.

شعبانلو اظهار کرد: تا زمانی که بازار صادرات مرغ در کشور آنچنان که فعال نشده باید مدیریت واحد در زمینه تولید و مصرف مرغ در کشور صورت گیرد تا از این طریق بتوان از ضرر و زیان مرغداران جلوگیری کرد.

وی با بیان اینکه در سال نزدیک به ۱۰۰ هزار تن مرغ صادر شده و ۱۵۰ هزار تن مرغ توسط شرکت پشتیبانی امور دام استان همدان خریداری می‌شود، تأکید کرد: این در حالی است که در سطح کشور بیش از ۲ میلیون تن مرغ تولید می‌شود.

مدیرعامل اتحادیه مرغداران گوشتی استان همدان بیان کرد: متأسفانه در ماه‌های گذشته قیمت مرغ زنده و گوشت به دلایل مختلف به شدت کاهش پیدا کرد.

وی عرضه مرغ منجمد بدون دلیل منطقی توسط شرکت پشتیبانی امور دام را یکی از عوامل کاهش قیمت مرغ در ماه‌های گذشته اعلام کرد و گفت: شرکت پشتیبانی در زمانی که بازار نیاز به تزریق مرغ منجمد و تنظیم وجود نداشت مرغ منجمد وارد بازار کرد.

شعبانلو بیان کرد: این شرکت تنها به سبب نگرانی نسبت به اتمام تاریخ مصرف مرغ‌های ذخیره شده اقدام به توزیع حجم بالایی مرغ منجمد در بازار کرد که تأثیر منفی برای مرغداران و ضرر و زیان آنها داشت.

وی با اشاره به کاهش قیمت جوجه یکروزه در ماه‌های گذشته بیان کرد: این امر سبب شد تا مرغداران مرغ تولیدی خود را با یک هزار و ۵۰۰ تومان زیر قیمت از شهریور تا هفته‌های گذشته به بازار عرضه کنند که در نهایت بیشتر واحد مرغداری دچار مشکل و ضرر و زیان شدند.

وی بیان کرد: همچنین افزایش قیمت ارز در سال ۹۲ و حذف ارز مرجع از مبادلات آسیب دیگری بود که به واحدهای مرغداری در کشور وارد شده بود و این افزایش ۲ برابری قیمت ارز سبب افزایش ۲ برابر نهاده‌های تولید شده بود.

شعبانلو اظهار کرد: این موارد در کنار هم به صنعت مرغداری در کشور آسیب وارد کرد و همین امر سبب شد تا مرغداران برای جبران زیان ماه‌های گذشته نسبت به افزایش تولید اقدام کنند که متأسفانه کاهش تقاضا سبب شد تا آسیب بر واحدهای مرغداری دو چندان شود.

وی افزود: از این رو برخی از مرغداران از چرخه تولید خارج شده و به اجبار نتوانستند تولید کنند که شاهد کاهش تولید مرغ برای بهمن‌ماه بودیم و جوجه‌ریزی در این دوره افت داشت.

مدیرعامل اتحادیه مرغداران گوشتی استان همدان بیان کرد: مرغداران به قیمت ورشکست شدن و بدهکار شدن به بانک‌ها مرغ‌های تولیدی خود را به بازار عرضه کردند و در واقع مردم و مصرف‌کننده از جیب مرغداران مرغ با قیمت ۵ هزار تومان تهیه کردند.

وی با اشاره به اینکه قیمت مرغ در این روزها به قیمت واقعی و منطقی رسیده است، بیان کرد: اما با توجه به افزایش جوجه‌ریزی و تولید مرغ شاهد کاهش قیمت در روزهای آینده خواهیم بود چراکه با افزایش قیمت انگیزه مرغداران برای تولید افزایش می‌یابد.

شعبانلو با بیان اینکه نوسانات قیمت مرغ همیشه ادامه دارد، بیان کرد: براساس برنامه اتحادیه مرغداران کشور برای واحدهای پرورش مرغ گوشتی در استان سهمیه در نظر گرفته شده و مرغداری‌های استان همدان مجاز به یک میلیون و ۸٦۰ هزار قطعه جوجه‌ریزی در ماه هستند.

وی با تصریح بر اینکه با این اقدام میزان جوجه‌ریزی در استان کنترل می‌شود، اظهار کرد: از این طریق به دنبال این هستیم تا زمانی که میزان مصرف و صادرات مرغ بالا نرفته مرغداری‌ها را از ضرر و زیان مصون نگه داریم.

۱۳۸ تن مرغ منجمد در بازار توزیع شد

مدیر پشتیبانی امور دام استان همدان از توزیع ۱۳۸ تن مرغ منجمد برای تنظیم بازار مرغ در همدان خبر داد و گفت: توزیع مرغ منجمد در بازار سبب کاهش قیمت مرغ گرم شد.

ماشاا... محمدی با بیان اینکه مرغ منجمد موردنیاز بازار از ۲ محل بورس و ذخیره تنظیم بازاری تأمین می‌شود، بیان کرد: از روز ۲۵ بهمن‌ماه تاکنون ۲۸ تن و ۳۵۰ کیلوگرم مرغ منجمد از طریق سازمان صنعت، معدن و تجارت همدان از محل تنظیم بازار در همدان توزیع شده است.

براساس برنامه اتحادیه مرغداران کشور برای واحدهای پرورش مرغ گوشتی در استان سهمیه در نظر گرفته شده و مرغداری‌های استان همدان مجاز به یک میلیون و ۸٦۰ هزار قطعه جوجه‌ریزی در ماه هستند

وی با اشاره به اینکه ۱۱۰ تن مرغ منجمد نیز از محل بورس خریداری شده است، گفت: نزدیک به ۷۰ تن از این میزان تحویل و در بازار استان توزیع شده است که با قیمت ٤ هزار و ۵۰۰ تومان تحویل و با قیمت ٤ هزار و ۸۰۰ تومان به مردم و مصرف‌کنندگان عرضه شده است.

محمدی با بیان اینکه توزیع مرغ منجمد در بازار سبب کاهش قیمت مرغ گرم شده است، اظهار کرد: عاملان فروش مرغ می‌توانند بین ۵ تا ۱۰۰ تن از طریق بورس سفارش داده و تحویل بگیرند.

وی درباره قیمت توزیع مرغ منجمد در بازار استان نیز گفت: روزانه ۲۰ تن مرغ منجمد برای تنظیم بازار وارد بازار استان می‌شود که در همدان با قیمت ۵ هزار و ۸۰۰ تومان و در شهرستان‌ها با قیمت ۵ هزار و ۸۵۰ تومان عرضه می‌شود.

مدیر پشتیبانی امور دام استان همدان اظهار کرد: مرغ‌های با کمتر از یک ماه تاریخ مصرف ٤ هزار و ۵۰۰ تومان، مرغ‌های با تاریخ مصرف یک تا ۳ ماه با قیمت ٤ هزار و ۹۰۰ تومان، مرغ‌های با تاریخ مصرف ۳ تا ٦ ماه با قیمت ۵ هزار و ۲۰۰ تومان و مرغ‌های منجمد با تاریخ مصرف ٦ تا ۸ ماه با قیمت ۵ هزار و ۵۰۰ تومان به عاملان فروش فروخته می‌شود.

رئیس اتحادیه مرغ و ماهی همدان با اشاره به اینکه کمبود مرغ در بازار وجود ندارد، گفت: بازار مرغ تا روزهای آینده به ثبات و آرامش می‌رسد.

جواد عاشوری تصریح کرد: قیمت مرغ در روزهای گذشته افزایش داشته است که به سبب کاهش جوجه‌ریزی در دوره گذشته بوده و البته این افزایش قیمت تاحدودی منطقی است.

وی با اشاره به اینکه روز گذشته قیمت مرغ ۷ هزار و ۷۰۰ تومان بوده است، بیان کرد: در حال حاضر کمبود مرغ در بازار نداشته و با مازاد نیز روبه‌رو هستیم که از این پس نیز باید به فکر مرغ مازاد در استان همدان باشیم.

عاشوری با بیان اینکه قیمت فعلی مرغ برای مصرف‌کننده مناسب است، تأکید کرد: با نزدیک شدن به ایام پایانی سال با افزایش تقاضا برای مرغ گرم روبه‌رو هستیم و متناسب با افزایش تقاضا عرضه مرغ گرم در بازار نیز افزایش می‌یابد.

وی درباره توزیع مرغ منجمد در بازار نیز گفت: در حال حاضر مرغ منجمد با قیمت ۵ هزار و ۵۰۰ تومان در اختیار توزیع‌کنندگان قرار می‌گیرد و آنها نیز با احتساب ۳۰۰ تومان سود مرغ منجمد را با قیمت ۵ هزار و ۸۰۰ تومان به مصرف‌کننده عرضه می‌کنند.

رئیس اتحادیه مرغ و ماهی همدان درباره توزیع مرغ منجمد با قیمت ٤ هزار و ۸۰۰ تومان در بازار نیز گفت: برخی دلالان و واسطه‌ها این مرغ‌ها را با چک‌های مدت‌دار از شرکت پشتیبانی امور دام خریداری کرده و زیر قیمت در بازار عرضه می‌کنند.

وی با اشاره به اینکه ۳ نوع مرغ منجمد با سه قیمت در بازار همدان توزیع می‌شود، گفت: مرغ منجمد برزیلی نیز با قیمت‌های ۷۰۰۰ تا ۷۳۰۰ در بازار همدان عرضه می‌شود.

به گزارش همدان‌پیام؛ در سال‌های گذشته قیمت مرغ با نوسانات بسیاری روبه‌رو بوده و گاهی افزایش و گاه کاهش داشته است که این امر می‌طلبد ضمن مدیریت تولید راهکارهای مناسبی برای افزایش تولید و صادرات این محصول به خارج از کشور اندیشیده شود.

مفقودی

کارت دانشجویی حمید سهرابی فرزند نادعلی به شماره ملی ۴۰۳۲۳۸۱۱۲۷ رشته علوم اجتماعی دانشگاه پیام نور کبودراهنگ به شماره دانشجویی ۸۸۰۲۲۰۴۸۸ مفقود گردیده و از درجه اعتبار ساقط می‌باشد

مفقودی

کارت دانشجویی علیرضا پیری فرزند احمد به شماره شناسنامه ۸۹۰۲۹۳۵۷۱ رشته علوم اجتماعی دانشگاه پیام نور واحد کبودراهنگ به شماره ملی ۴۰۳۰۱۳۱۵۷۳ مفقود گردیده و از درجه اعتبار ساقط می‌باشد.

مفقودی

کارت دانشجویی محمد زارعی فرزند عبدل رضا به شماره ملی ۳۳۱۰۰۸۱۱۷۶ رشته مهندسی عمران دانشگاه بوعلی‌سینا به شماره دانشجویی ۸۹۱۲۱۷۶۰۰۲ مفقود گردیده و از درجه اعتبار ساقط می‌باشد.

مفقودی

کارت دانشجویی علی سعدوندی فرزند محمدعلی به شماره شناسنامه ۲۸۰۴ رشته کاردانی معماری دانشگاه آبادانی و توسعه روستاها به شماره دانشجویی ۸۳۱۱۰۴۱۱۸۲ مفقود گردیده و از درجه اعتبار ساقط می‌باشد.

آگهی حصر وراثت

آقای محمد دستجردی شفیق دارای شناسنامه شماره ۷۸ به شرح دادخواست به کلاسه ۹۳/۳۴۶ از این حوزه درخواست گواهی حصر وراثت نموده و چنین توضیح داده که شادروان نصراله دستجرد شفیق به شناسنامه شماره ۱۴۷۰ در تاریخ ۱۳۹۰/۱۱/۱۸ در اقامتگاه دائمی خود بدرود زندگی گفته ورثه آن مرحوم منحصر است به: ۱- شهناز جلیلی فرزند احمد متولد ۱۳۳۷/۰۱/۰۱ به کدملی ۰-۰۵۰۵۰۱-۴۰۵ به شماره شناسنامه ۱۷۷۴ همسر متوفی ۲- زهرا دستجردی شفیق فرزند نصراله متولد ۱۳۵۸/۰۶/۲۰ به کدملی ۰-۰۵۱۹۷۲-۴۰۵ به شماره شناسنامه ۳۲۵۹، دختر متوفی ۳- فاطمه دستجردی شفیق فرزند نصراله متولد ۱۳۶۰/۰۳/۱۰ به کدملی ۱-۱۶۲۷۳۹-۴۰۵ به شماره شناسنامه ۴۵، دختر متوفی ۴- مهدی دستجردی شفیق فرزند نصراله متولد ۱۳۶۲/۱۱/۱۱ به کدملی ۴-۱۶۲۹۴۱-۴۰۵ به شماره شناسنامه ۱۷۸، پسر متوفی ۵- محمد دستجردی شفیق فرزند نصراله متولد ۱۳۶۴/۰۵/۱۴ به کدملی ۰-۱۹۷۱۶۰-۴۰۵ به شماره شناسنامه ۷۸، پسر متوفی ۶- سارا دستجردی شفیق فرزند نصراله متولد ۱۳۶۷/۰۳/۰۶ به کدملی ۵-۱۹۷۴۹۹-۴۰۵ به شماره شناسنامه ۴۱۷، دختر متوفی ۷- سحر دستجردی شفیق فرزند نصراله متولد ۱۳۷۱/۰۳/۲۶ به کدملی ۹-۰۱۸۶۱۰-۴۰۴ به شماره شناسنامه -، دختر متوفی اینک با انجام تشریفات مقدماتی درخواست مزبور را در یک نوبت آگهی می‌نماید تا هر کسی اعتراضی دارد و یا وصیت‌نامه از متوفی نزد او باشد از تاریخ نشر نخستین آگهی ظرف یک ماه تقدیم دارد و الا گواهی صادر خواهد شد.

رئیس شعبه ۱۱۲ شورای حل اختلاف لالجین

آگهی موضوع ماده ۳ قانون و ماده ۱۳ آیین‌نامه قانون تعیین تکلیف وضعیت ثبتی اراضی و ساختمان‌های فاقد سند رسمی

برابر رأی شماره ۱۳۹۳۶۰۳۲۶۰۰۹۰۰۱۸۷۰ مورخه ۹۳/۱۱/۱۳ هیأت موضوع قانون تعیین تکلیف وضعیت ثبتی اراضی و ساختمان‌های فاقد سند رسمی مستقر در واحد ثبتی شهرستان فامنین تصرفات مالکانه و بلامعارض آقای محمد بیات فرزند آقامیرزا به شماره شناسنامه ۳ صادره از همدان به شماره ملی ۶۴۷۹۷۷۵۳۱۷ در عرصه نود و دو شعیر و سه چهارم شعیر مشاع به انضمام اعیانی نود و چهار شعیر و سه چهارم شعیر مشاع از نود و شش شعیر ششدانگ یک باب خانه به مساحت سیصد و هفتاد و هشت متر مربع و بیست و دو صدم متر مربع قسمتی از پلاک ۹۵ اصلی واقع در بخش پنج همدان اراضی طاوه خریداری از مالک رسمی آقای محمدعلی کریمی محرز گردیده است. لذا به منظور اطلاع عموم مراتب در دو نوبت به فاصله ۱۵ روز آگهی می‌شود، در صورتی که اشخاص نسبت به صدور سند مالکیت متقاضی اعتراضی داشته باشند می‌توانند از تاریخ انتشار اولین آگهی به مدت دو ماه اعتراض خود را به این اداره تسلیم و پس از اخذ رسید، ظرف مدت یک ماه از تاریخ تسلیم اعتراض، دادخواست خود را به مرجع قضایی تقدیم نمایند. بدیهی است در صورت انقضای مدت مذکور و عدم وصول اعتراض طبق مقررات سند مالکیت صادر خواهد شد.

تاریخ انتشار نوبت اول: ۹۳/۱۱/۱۸ تاریخ انتشار نوبت دوم: ۹۳/۱۲/۰۳

مهدی عزیزی - رئیس اداره ثبت اسناد و املاک شهرستان فامنین

آگهی موضوع ماده ۳ قانون و ماده ۱۳ آیین‌نامه قانون تعیین تکلیف وضعیت ثبتی اراضی و ساختمان‌های فاقد سند رسمی

برابر رأی شماره ۱۳۹۳۶۰۳۲۶۰۰۹۰۰۱۸۶۵ مورخه ۹۳/۱۱/۱۳ هیأت موضوع قانون تعیین تکلیف وضعیت ثبتی اراضی و ساختمان‌های فاقد سند رسمی مستقر در واحد ثبتی شهرستان فامنین تصرفات مالکانه و بلامعارض آقای محمد مظفری فرزند اصغر به شماره شناسنامه ۳۸۵۱ صادره از فامنین به شماره ملی ۵۰۲۹۶۰۹۰۰۸ در اعیانی شش دانگ بانضمام عرصه ۷۹ شعیر مشاع از ۹۶ شعیر ششدانگ یک باب خانه به مساحت پانصد و شصت و هفت متر مربع و هفتاد و هشت صدم متر مربع قسمتی از پلاک ۹۹ اصلی واقع در بخش پنج همدان اراضی ماماهان خریداری از مالک رسمی آقای سلطانعلی مظفری محرز گردیده است. لذا به منظور اطلاع عموم مراتب در دو نوبت به فاصله ۱۵ روز آگهی می‌شود، در صورتی که اشخاص نسبت به صدور سند مالکیت متقاضی اعتراضی داشته باشند می‌توانند از تاریخ انتشار اولین آگهی به مدت دو ماه اعتراض خود را به این اداره تسلیم و پس از اخذ رسید، ظرف مدت یک ماه از تاریخ تسلیم اعتراض، دادخواست خود را به مرجع قضایی تقدیم نمایند. بدیهی است در صورت انقضای مدت مذکور و عدم وصول اعتراض طبق مقررات سند مالکیت صادر خواهد شد.

تاریخ انتشار نوبت اول: ۹۳/۱۱/۱۸ تاریخ انتشار نوبت دوم: ۹۳/۱۲/۰۳

مهدی عزیزی - رئیس اداره ثبت اسناد و املاک شهرستان فامنین

اداره ثبت اسناد و املاک
حوزه ثبت ملک بهار

هیأت موضوع قانون تعیین تکلیف وضعیت ثبتی اراضی و ساختمان‌های فاقد سند رسمی

آگهی موضوع ماده ۳ قانون و ماده ۱۳ آیین‌نامه قانون تعیین تکلیف وضعیت ثبتی اراضی و ساختمان‌های فاقد سند رسمی

برابر رأی شماره ۱۳۹۳۶۰۳۲۶۰۰۷۰۰۳۷۵۱ مورخه ۱۳۹۳/۱۰/۱۳ هیأت اول موضوع قانون تعیین تکلیف وضعیت ثبتی اراضی و ساختمان‌های فاقد سند رسمی مستقر در واحد ثبتی حوزه ثبت ملک بهار تصرفات مالکانه بلامعارض متقاضی آقای علی کریمی‌رفیعی فرزند محمد به شماره شناسنامه ۲۰۳۸۹ صادره از بهار در اعیانی شش دانگ یک باب ساختمان مسکونی و تجاری با پرداخت حق‌الارض به مالک عرصه به مساحت ۳۲/۶۵ مترمربع قسمتی از پلاک ۵۶۷ فرعی از ۱۳۹ اصلی واقع در بهار بخش چهار همدان خریداری از آقای عباس زمانی و اسماعیل رستمی محرز گردیده است. لذا به منظور اطلاع عموم مراتب در دو نوبت به فاصله ۱۵ روز آگهی می‌شود، در صورتی که اشخاص نسبت به صدور سند مالکیت متقاضی اعتراضی داشته باشند می‌توانند از تاریخ انتشار اولین آگهی به مدت دو ماه اعتراض خود را به این اداره تسلیم و پس از اخذ رسید، ظرف مدت یک ماه از تاریخ تسلیم اعتراض، دادخواست خود را به مراجع قضایی تقدیم نمایند. بدیهی است در صورت انقضای مدت مذکور و عدم وصول اعتراض طبق مقررات سند مالکیت صادر خواهد شد. (م‌الف ۵۵۷۴)

تاریخ انتشار نوبت اول: ۱۳۹۳/۱۱/۱۸
تاریخ انتشار نوبت دوم: ۱۳۹۳/۱۲/۰۳

علی زیوری‌حبیبی - رئیس ثبت اسناد و املاک بهار

پیام تاریخ، تمدن و فرهنگ مادستان
The Message Of Madestan's History & Civilization & Culture
روزنامه همدان پیام
۱۱
یک‌شنبه ● ۳ اسفندماه ۱۳۹۳ ● شماره ۲۲۹۵
ورزشی
varzesh@hamedanpayam.com

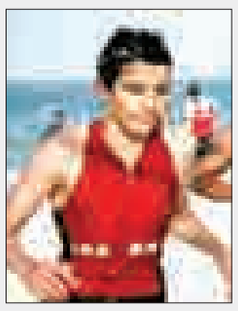

درخشش ورزشکار تویسرکانی در مسابقات ۳گانه قهرمانی کشور

رئیس اداره ورزش‌وجوانان شهرستان تویسرکان از کسب عنوان برتر مسابقات ۳گانه قهرمانی کشور به میزبانی جزیره کیش توسط سلمان تیموری، ورزشکار تویسرکانی در رده سنی بزرگسالان خبر داد.

کیانوش سلیمانی از اعزام تیم ۳گانه استان به مسابقات قهرمانی کشور در رده‌های سنی نونهالان، جوانان و بزرگسالان به میزبانی جزیره کیش خبر داد و گفت: از تویسرکان سلمان تیموری در رده سنی بزرگسالان مقام نخست، مهدی ترکاشوند در رده سنی نونهالان مقام چهارم و علی احمدوند مقام ششم مسابقات ۳گانه قهرمانی کشور را به نام خود ثبت کردند.

وی در ادامه به برگزاری مسابقه هیأت ووشو و هیأت کشتی در سالن ورزشی شهدای سرکان اشاره کرد و افزود: ۶۰ ووشوکار و کشتی‌گیر از شهرهای تویسرکان و سرکان با هم رقابت کردند.

سلیمانی با اشاره به مسابقات والیبال ٤جانبه بانوان گرامیداشت زهرا اسماعیل‌پور، بانوی ورزشکار در سالن ورزشی سلیمی اظهار کرد: تیم‌های قائم «الف» و «ب» شهید سلیمی و فرهنگیان در یک رقابت فشرده با هم رقابت کردند.

رئیس ورزش‌وجوانان تویسرکان اضافه کرد: تیم‌های والیبال شهید سلیمی، فرهنگیان، قائم «الف» و قائم «ب» به ترتیب مقام‌های اول تا چهارم را در این مسابقات به خود اختصاص دادند.

پاس حمایت و حضور در ورزشگاه قدس را می خواهد

فینال پیش از موعد

▪ امروز پاس برای صدرنشینی و کسب ۶ امتیاز سیاه‌جامگان را زمین‌گیر خواهد کرد

عکس: فارس

تیم فوتبال پاس همدان پس از کسب نتایجی درخشان در هفته‌های اخیر لیگ دسته یک، امروز در مصافی ٦ امتیازی و فینال‌گونه رو در روی سیاه‌جامگان، تیمی قرار خواهد گرفت که جدی‌ترین تعقیب کننده سبزپوشان در جدول است.

پاس امروز نبرد با تیمی را به انتظار نشسته است که حال و روز خوبی در جدول دارد، تیمی که در بازی رفت و در نهایت خوش‌اقبالی پاس را در خانه با یک گل از میان برداشت تا امروز پاسی‌ها بیش از هر چیزی به انتقام بازی رفت فکر کنند. از آن جهت که دیدار رفت حواشی بسیاری داشت و شاید مدت‌هاست مهابادی و شاگردانش منتظر این رقابت هستند.

حریف امروز پاس، خوب فوتبال بازی می‌کند و در صف تیم‌هایی قرار می‌گیرد که فوتبال درگیرانه و جنگنده به منصه ظهور می‌گذارند. از سویی حضور مهرداد رضایی، بازیکن همدانی تیم سیاه‌جامگان که در بازی رفت جنجال زیادی به پا کرد به حساسیت‌های این بازی سرنوشت‌ساز افزوده است.

پاسی‌ها که چهارمین حضور خود در لیگ دسته یک باشگاه‌های کشور را تجربه می‌کنند، از ابتدای فصل امسال با تغییرات گسترده‌ای که در دستور کار خود داشته‌اند حضور در لیگ برتر را نشانه رفته‌اند. تا امروز داوود مهابادی و رفقایش در کادر فنی به درصد زیادی از خواسته‌های خود رسیده است و قطع به یقین برتری در بازی امروز می‌تواند راه پاسی‌ها برای حضور در لیگ برتر باشگاه‌های کشور را هموارتر از قبل کند.

چه بسا برتری پاسی‌ها در بازی امروز و لغزش مس رفسنجان در بازی، همزمان نماینده همدان را پس از مدت‌ها به صدر جدول برساند، اتفاقی که بهترین خبر برای فوتبال همدان قبل از رویارویی با نفت آبادان و مس رفسنجان خواهد بود.

پاس تا پایان امسال ٤ بازی سرنوشت‌ساز برابر رقبایی خواهد داشت که به قول مهابادی یا در تعقیب تیم هستند یا در جدول از این تیم بالاترند. سیاه‌جامگان رقیب امروز پاس در جدول به این تیم چسبیده است و از دست دادن امتیاز برابر این تیم مشهدی آن‌هم در خانه شاید به قیمت از دست دادن جایگاه خوب پاس در جدول تمام شود.

هرچه هست اینکه بازی، بازی بسیار مهمی است و اهمیت آن در نوشته‌ها و گفته‌ها گنجانده نمی‌شود. پیداست در این رقابت حضور حداکثری هواداران در ورزشگاه شهدای قدس همدان نقش بی‌بدیلی در موفقیت پاس ایفا خواهد کرد و حالا که نماینده همدان از امتیاز میزبانی بهره می‌گیرد، مردم نباید پاس را تنها بگذارند.

چه بسا برتری پاسی‌ها در بازی امروز و لغزش مس رفسنجان در بازی، همزمان نماینده همدان را پس از مدت‌ها به صدر جدول برساند، اتفاقی که بهترین خبر برای فوتبال همدان قبل از رویارویی با نفت آبادان و مس رفسنجان خواهد بود

نکته مهم اینکه تیم سیاه‌جامگان حریف دست و پا بسته‌ای نبوده و تیمی است که توانست در مدت کوتاه فعالیت خود سال گذشته تا یک قدمی لیگ برتر برود و در بازی حذفی مغلوب پیکان تهران شد تا امسال در لیگ دسته یک شانس خود را برای رسیدن به بالاترین سطح فوتبال کشور تجربه کند.

نماینده دسته اولی فوتبال خراسان در دور رفت نتایج قابل قبولی را کسب کرد و خود را به عنوان یکی از مدعیان صعود به لیگ برتر در گروه «ب» جام آزادگان معرفی کرده است.

در دور برگشت، مشهدی‌ها نتایج خوبی را کسب نکردند که موجب شد تا با یک پله نزول نسبت به پایان نیم‌فصل برای رسیدن به بالای جدول تلاش بیشتری را در دستور کار داشته باشند.

حالا با این وضعیت پاس و سیاه‌جامگان به هم رسیده‌اند. پاس در سوی مقابل در بهترین وضعیت ممکن قرار دارد و اگر شاگردان مهابادی اشتباهات کمتری به نمایش بگذارند سیاه‌جامگان تیمی نخواهد بود که بتواند ترمز پاس را بکشد.

فقط حمایت مردم در بازی امروز می‌ماند، حمایتی که شاید در بازی با سیاه‌جامگان منجر به پوشیدن جامه صدرنشینی بر تن پاسی‌ها شود.

آی لیگ برتر، ما داریم میایم

سبز برای پاس سیاه برای سیاه‌جامگان

تنها چند گام تا لیگ برتری شدن پاس فاصله است و در این بین آنچه مهمترین نقش را در ایجاد انگیزه و روحیه در بین بازیکنان دارد، حضور پرشمار هواداران در بازی‌های خانگی بخصوص دیدار امروز یکشنبه مقابل سیاه‌جامگان است.

از قضا سیاه‌جامگانی‌ها در بازی رفت برخورد درستی با هواداران پاس در مشهد نداشته‌اند و بازی با حاشیه‌هایی همراه شده که نیاز است این‌بار با تشویق‌های مؤثر ضمن انگیزه‌دادن به بازیکنان برای کسب یک پیروزی شیرین، انتقام شکست دور رفت گرفته شود.

در بازی امروز جدا از مسائل فنی، این هواداران هستند که با تشویق‌های خود در طول ۹۰ دقیقه می‌توانند به بازیکنان روحیه لازم را برای تصاحب ۳ امتیاز بازی را بدهند.

بازیکنان پاس معتقد هستند که با اختلاف در این بازی به پیروزی می‌رسند و سرپرست تیم پاس همدان اعتقاد دارد که بازیکنان در بازی امروز بیشتر از یک گل می‌زنند.

به طور قطع این روحیه مضاعف پاسی‌ها به تصاحب پیروزی در این بازی کمک می‌کند اما در این سوی میدان هم نیاز مبرم به حضور تماشاگران است.

ورزشگاه پیر و نسبتاً فرسوده قدس همدان انتظار حضور پرشمار تماشاگران فوتبال‌دوست همچون سال‌های ۸٦ و ۸۷ را می‌کشد. تماشاگرانی که با انرژی زیاد به تشویق تیم می‌پرداختند و در این بین پیشکسوتان فوتبال همدان به نوعی رهبری آنها را برعهده داشتند.

بنابراین انتظار می‌رود هواداران پاس اجازه ندهند حتی یک صندلی ورزشگاه خالی بماند تا به مسئولان نیز ثابت کنند پاس می‌تواند با حمایت‌های بهتر و بیشتر به سرمنزل مقصود برسد.

امسال آخرین سالی است که بازی‌ها در ۲ گروه برگزار می‌شود و هواداران فوتبال‌دوست باید به این مهم واقف باشند که اگر امسال پاس صعود نکند سال بعد امکان صعود سخت و طاقت‌فرسا خواهد بود؛ زیرا بازی‌ها در یک گروه برگزار می‌شود.

در فصل جاری شرایط برای صعود پاس مهیاست و جای خالی نیازها صرفاً حضور پرشمار تماشاگران است. امیدواریم آنهایی که عشق لیگ برتری شدن پاس را دارند با حضور خود در ورزشگاه حامی تیم باشند.

حتی آنهایی که به هر دلیلی پاس را دوست ندارند، اما تیم‌های لیگ برتر را می‌پسندند، اگر به فوتبال این شهر تعصب دارند باید به ورزشگاه بیایند. تیم پاس متعلق به شخص نیست و هرکس به نوعی در آن سهم دارد. پاس متعلق به استانی است که همین چند سال قبل مورد تمسخر رسانه‌های پایتخت‌نشین از جمله برنامه ۹۰ قرار گرفت که در یک جمله می‌شد معنی کرد که همدان لایق پاس نبود!

با این حال اگر می‌خواهیم ثابت شود که همدانی‌ها شایسته داشتن تیم با ریشه و پرافتخار پاس هستند، باید به این تیم به هر نحو کمک شود.

از طلبکار گرفته تا سایرین، اگر این تیم لیگ برتری شود همه به جایگاهی بهتر می‌رسند و پیشرفت بیشتر فوتبال استان حاصل می‌شود در غیر این صورت باید همان دلخوش لیگ دسته یک ، ۲ یا ۳ باشیم که هیجانش بسیار کمتر و غیرقابل قیاس با لیگ برتر است.

خبر

برپایی مسابقات دهه فجر لالجین در ٦ رشته ورزشی

مسئول کمیته ورزش شورای اسلامی لالجین از برپایی مسابقات دهه فجر این شهر با حضور ٤۰۰ ورزشکار در ٦ رشته ورزشی در این شهر خبر داد.

تورج گلزاری گفت: این مسابقات در رشته‌های دو صحرانوردی در ۳ رده نوجوانان، جوانان و بزرگسالان دوچرخه‌سواری نوجوانان و آزاد، تنیس روی میز نوجوانان و آزاد، دارت و آمادگی جسمانی و شطرنج برگزار شد که در دو صحرانوردی مصطفی نجات‌پور، محمدامین گودرزی، علی مقدادی‌پور مقام نخست را در این رده کسب کردند و در دوچرخه‌سواری، امیرحسین خاطب و امیرحسین زارعی، در تنیس روی‌میز، سینا زارع‌پور و حاج قربان ملاحسینی مقام نخست را از آن خود کردند.

وی در مسابقات ورزشی بانوان همچنین افزود: در دارت نوجوانان، زهرا ظرافتی‌کمال، دارت آزاد، کبری طالبی‌حسن، در آمادگی جسمانی نوجوانان، تینا صیدی‌عبادی، جوانان، زهرا ماهوریان، بزرگسالان، مرضیه مقدادی‌پور و در شطرنج، سوگند رشیدی مقام نخست مسابقات را به خود اختصاص دادند که هدایای نقدی و لوح قهرمانی به برگزیدگان از سوی شورای اسلامی و شهرداری لالجین اعطا شد.

پینگ‌پنگ‌بازان نهاوند قهرمان استان شدند

تیم پینگ‌پنگ نهاوند در مسابقات آموزشگاه‌های استان در مقطع ابتدایی قهرمان شد.

این مسابقات به میزبانی همدان و با حضور تمامی شهرستان‌های استان در سالن اکباتان برگزار شد که دانش‌آموزان نهاوندی مقام‌های اول تا چهارم انفرادی این مسابقات را توسط محمدامین شجاعیان، سید رضاحسینی، پویا مجیدی و علی خزایی به دست آوردند.

پس از نهاوند هم تیم ناحیه ۲ همدان مقام دوم را کسب کرد و تیم کبودراهنگ و ناحیه ۳ همدان هم به طور مشترک سوم شدند.

مربیگری تیم نهاوند در این مسابقات را فرشاد مجیدی برعهده داشت.

تجلیل از هزار ورزشکار دانش‌آموز در نهاوند

کارشناس تربیت بدنی آموزشگاه‌های نهاوند گفت: به مناسبت دهه مبارک فجر از هزار دانش‌آموز ورزشکار پسر و دختر که در مسابقات مختلف شهرستان و استان توانسته‌اند مدال کسب کنند، تجلیل خواهیم کرد.

رضا ساکی، ایجاد شور و نشاط بین دانش‌آموزان، افزایش انگیزه در بین آنها برای ادامه ورزش قهرمانی و تشویق جوانان ورزشکار شهرستان را هدف اصلی از برگزاری این مراسم دانست.

۲ فوتبالیست جوان نهاوندی در اردوی تیم ملی جوانان

امیرمحمد رضایی و مجتبی یوسفی‌چراغی، ۲ فوتبالیست جوان نهاوندی از سوی مربی تیم ملی جوانان به اردوی تیم ملی دعوت شدند.

این ۲ بازیکن که راهی پاس همدان شده‌اند از قابلیت‌های فنی و بدنی بالایی برخوردار هستند و هرازگاهی با تأیید داوود مهابادی در تمرینات تیم بزرگسالان پاس هم حضور پیدا می‌کنند.

امروز همدان میزبان رقابت‌های جایزه بزرگ تریال

این رقابت جذاب به مناسبت هشتمین جشنواره زمستانی روزهای یکشنبه و دوشنبه، سوم و چهارم اسفندماه در پارک ارم همدان برگزار خواهد شد.

مسابقات جایزه بزرگ رشته تریال در ۲ کلاس ۲۰ و ۲٦ و با حضور ورزشکاران استان‌های تهران، قزوین، اصفهان، مشهد، مازندران، لرستان، مرکزی، کرمانشاه و همدان برگزار می‌شود.

گفتنی است؛ نفرات اول، دوم و سوم این مسابقه جوایز نفیسی را دریافت خواهند کرد. مسابقات جایزه بزرگ تریال با همکاری میراث فرهنگی، صنایع دستی و گردشگری و اداره کل ورزش‌وجوانان استان همدان برگزار خواهد شد.

تبعات شکست سنگین ۱۲ بر ۲ برابر ملوان

سرمربی فوتبال بانوان پاس همدان برکنار شد

مینا امینی، سرمربی تیم پاس به دلیل نتایج ضعیف در رقابت‌های لیگ برتر فوتبال کشور برکنار شد.

سایت رسمی باشگاه پاس در این باره نوشت: با تصمیم مدیرعامل باشگاه پاس و با توجه به نتایج کسب شده، ادامه همکاری با خانم امینی، سرمربی بانوان امکان‌پذیر نبود و بر این اساس ضمن قدردانی از زحمات وی، از این پس هیچ سمتی در تیم بانوان پاس نخواهند داشت.

این گزارش می‌افزاید: تغییرات در هر تیم و در هر سطح و جایگاه طبیعی و براساس معیارها و اهداف سازمانی انجام می‌شود و هم‌اکنون باوجود شرایط مطلوب باشگاه پاس در تمامی عرصه‌های تیمی اعم از بزرگسالان، امیدها، جوانان، آکادمی و حتی هندبال، متأسفانه در بخش بانوان نتایج مورد انتقاد واقع شده است.

اگرچه باشگاه پاس با وجود محدودیت‌های مالی قادر به حمایت ایده‌آل و در سطح یک مدعی قهرمانی از بانوان نبوده است اما کسب نتایج ضعیف آن‌هم با دریافت ۱۰ گل قابل دفاع نیست.

پیشخوان

۱

کسب مقام سوم تیم اسکی نوجوانان همدان در مسابقات قهرمانی کشور

تیم اسکی نوجوانان همدان در مسابقات قهرمانی کشور مقام سوم تیمی را کسب کرد.

به گزارش روابط عمومی اداره کل ورزش‌وجوانان استان همدان، مسابقات قهرمانی اسکی کشور به مناسبت دهه فجر در پیست بین‌المللی اسکی سهند تبریز با حضور نمایندگان ۹ استان و طالبی، رئیس فدراسیون اسکی برگزار شد و تیم اسکی نوجوانان همدان در مسابقات قهرمانی کشور مقام سوم تیمی را کسب کرد.

۲

کبودراهنگ قهرمان لیگ والیبال امیدهای استان

در چهارمین هفته و آخرین دور از مسابقات لیگ والیبال امیدهای استان تیم کبودراهنگ قهرمان شد.

به گزارش روابط عمومی اداره کل ورزش‌وجوانان استان همدان، چهارمین هفته و آخرین دور از مسابقات لیگ والیبال امیدهای استان به میزبانی شهرستان کبودراهنگ برگزار شد و در این مسابقات تیم‌های همدان، ملایر، نهاوند و کبودراهنگ به مرحله پایانی راه یافتند.

۳

اعلام نتایج لیگ وزنه برداری نونهالان استان همدان

نتایج هفته چهارم لیگ وزنه‌برداری نونهالان استان همدان اعلام شد.

به گزارش روابط عمومی اداره کل ورزش‌وجوانان استان همدان، این رقابت‌ها با حضور ۵ تیم برگزار شد که در پایان تیم‌های ملایر، همدان و تویسرکان در رده‌های اول تا سوم ایستادند و اسدآباد و نهاوند هم به ترتیب چهارم و پنجم شدند.

در رده انفرادی این هفته هم مهراب علی‌محمدی از تویسرکان، پوریا احمدی از ملایر، مجید سوادی از اسدآباد، امیرحسین میرزایی از اسدآباد، محمدرضا حمیدوند از ملایر و امیرحسین فضلی از همدان به برتری رسیدند.

۴

حریف پاس نقره داغ شد

کمیته انضباطی فدراسیون فوتبال ایران رأی‌های خود در خصوص تیم‌های لیگ دسته یک را صادر کرد.

به گزارش روابط عمومی فدراسیون فوتبال، مسابقه ۲ تیم داماش گیلان و شهرداری تبریز در حالی در لیگ دسته یک برگزار شد که از سوی بهزاد خیراندیش، مربی داماش گیلان تخلفاتی مبنی بر ورود بدون اجازه و ایجاد تشنج و تأخیر در آغاز مجدد بازی صورت گرفت.

وی طبق بند ۵ ماده ٦٦ آیین‌نامه انضباطی به یک جلسه محرومیت از همراهی تیم خود و پرداخت ۲ میلیون ریال جریمه نقدی محکوم شد.

۵

بازیکنان ۲ رگه اوکراینی اتریشی از عید در اردوی تیم ملی جوانان

دور جدید اردوهای تیم ملی فوتبال جوانان ایران از روز سه‌شنبه با برگزاری اردویی که تا روز جمعه ادامه دارد، آغاز می‌شود. به گزارش فارس، در این اردو شاگردان امیرحسین پیروانی در یک دیدار دوستانه به میدان می‌روند.

تا آخر سال جاری تیم ملی جوانان ۲ اردوی دیگر هم برگزار می‌کند. این تیم در هفته نخست عید استراحت می‌کند.

همچنین ۲ بازیکن اوکراینی و اتریشی که ۲ رگه هستند از عید به تمرینات جوانان اضافه می‌شوند. یکی از این بازیکنان دارای مادری ایران و بازیکن دیگر پدری ایرانی دارد.

خبر

مربی پاس:

پیروزی برابر سیاه‌جامگان و مس از نان شب واجب‌تر است

مربی تیم پاس همدان گفت: پیروزی برابر تیم‌های سیاه‌جامگان مشهد و مس رفسنجان در خانه از نان شب برای ما واجب‌تر است!

علی اکبر پورمسلمی افزود: تیم پاس همدان در ۲ بازی آینده خود با سیاه‌جامگان مشهد و مس رفسنجان باید تمام تلاش خود را به کار گیرد؛ زیرا این ۲ بازی برای تیم سرنوشت‌ساز است.

وی اضافه کرد: روی کاغذ تیم پاس شانس بالایی برای برد در مقابل تیم سیاه‌جامگان مشهد را دارد، ولی آنچه در زمین فوتبال اتفاق می‌افتد قابل پیش‌بینی نیست.

پورمسلمی با اشاره به اینکه امیدواریم شرایط برای تیم پاس همدان به خوبی در زمین رقم بخورد، بیان کرد: امیدواریم در روز بازی با تیم سیاه‌جامگان مشهد مردم و تماشاگران حضور پیدا کرده و از تیم حمایت کنند.

وی با بیان اینکه تیم پاس بودجه‌ای برای خرید بازیکن گران‌قیمت ندارد، اظهار کرد: در نیم فصل با توجه به شناخت نیازهای خود توانستیم بازیکنان خوبی جذب کرده و بخش قابل توجهی از نقاط ضعف تیم را برطرف و تقویت کنیم.

مربی پاس درباره جذب بازیکنان جدید برای تیم در نیم فصل نیز اظهار کرد: برای نیم فصل دوم با جذب چند بازیکن تغییر و تحول خوبی در تیم حاصل شده است و خوشبختانه انتخاب بازیکنان خوب بوده و براساس نیازهای تیم است.

حسن‌زاده، نامزد عنوان برترین بازیکن فوتسال جهان

سایت فوتسال پلنت اسامی ۱۰ نامزد دریافت عنوان بهترین بازیکن برتر فوتسال دنیا در سال ۲۰۱٤ را اعلام کرد.

پس از پایان سال ۲۰۱٤، سایت فوتسال پلنت اسامی ۱۰ بازیکن برترین فوتسال دنیا را اعلام کرد که بر این اساس علی اصغر حسن‌زاده، بازیکن تیم ملی ایران نیز یکی از این نامزدهاست.

اسامی ۱۰ نامزد دریافت عنوان برترین فوتسال جهان در سال ۲۰۱٤ به این شرح است: کوزولینو (آرژانتین)، فالکائو (برزیل)، گابریل لیما (برزیل)، گادیا (برزیل)، علی‌اصغر حسن‌زاده (ایران)، میگلین (اسپانیا)، موریوکا (ژاپن)، ریکاردینیو (پرتغال)، روجریو (برزیل) و سرگی اف (روسیه).

پاس همدان و پدافند تهران در یک قدمی لیگ برتر هندبال

تیم‌های هندبال پاس همدان و پدافند تهران موفق شدند با کسب نتایج مطلوب در مرحله گروهی لیگ دسته یک در جمع ٤ تیم برتر این لیگ قرار گیرند.

مرحله نهایی رقابت‌های لیگ هندبال دسته یک گروه غرب باشگاه‌های کشور که از روز دوشنبه در همدان آغاز شده بود با برگزاری ۳ دور به صورت گروهی دنبال شد.

بر اساس تصمیم فدراسیون هندبال، ۲ تیم برتر این منطقه با ۲ تیم برتر منطقه شرق که از قبل مشخص شده است شامل نمایندگان شهر کاشان از استان اصفهان و فیروزآباد از استان فارس به مصاف هم خواهند رفت تا در نهایت تیم‌های صعودکننده به لیگ برتر مشخص شوند.

روز جمعه پرونده این رقابت‌ها با برگزاری مسابقه حساس بین پاس همدان و خیبر آموزشکده سما اراک بسته شد که در نهایت تیم میزبان موفق شد حریف اراکی خود را از پیش‌رو بردارد.

این مسابقه که در سالن ورزشی ابن سینا برگزار شد ۲ تیم پاس همدان و خیبر آموزشکده سما اراک به مصاف هم رفتند که در پایان هندبالیست‌های باانگیزه و خوش‌آتیه همدانی حریف اراکی خود را شکست دادند.

این بازی که با استقبال خوب علاقه‌مندان به هندبال و پیشکسوتان این رشته همراه شده بود، نیمه نخست آن ١٤ بر ١١ به سود سفیدپوشان پاس همدان به پایان رسید.

نیمه دوم این دیدار بازیکنان پاس همدان باز هم برتری خود را در زمین به حریف دیکته کردند و در نهایت با حساب ۳۰ بر ۲۲ به پیروزی رسیدند.

در دور نخست، تیم پاس مقابل پدافند تهران با نتیجه نزدیک ۳۰ بر ۲۹ شکست خورد، شهرداری مراغه با حساب ۳۰ بر ٢٤ برابر شهرداری سردرود به برتری رسید و هیأت کرمانشاه مقابل خیبر اراک ۲۵ بر ۲۵ به تساوی دست یافت.

در دور دوم پاس همدان مقابل شهرداری مراغه ۳۹ بر ۳۰ به پیروزی رسید، شهرداری سردرود ٢٦ بر ۲۹ برابر خیبر آموزشکده سما اراک شکست خورد و پدافند تهران ٢٦ بر ۲۳ هیئت هندبال کرمانشاه را شکست داد.

در دور سوم پاس همدان ٣٤ بر ۲۳ هیأت هندبال کرمانشاه را شکست داد، پدافند تهران ۳۲ بر ٢٤ شهرداری سردرود را برد و خیبر آموزشکده سما اراک مقابل شهرداری مراغه ۲۵ بر ۲۵ متوقف شد.

در دور چهارم و پنجم تیم هیأت هندبال کرمانشاه از رویارویی با حریف انصراف داد و نتیجه ۱۰ بر صفر به سود تیم‌های شهرداری مراغه و شهرداری سردرود رقم خورد.

در دور چهارم در ۲ بازی دیگر پدافند تهران با نتیجه ۲۸ بر ٢٦ خیبر اراک را شکست داد و پاس همدان با حساب ۲۸ بر ۲۰ سردرود را برد.

در دور پنجم به جز بازی پاس همدان برابر حریف اراکی، شهرداری مراغه موفق شد با حساب ۳۳ بر ٢٦ صعود کرده و پدافند تهران را شکست دهد.

با نتایج به دست آمده ۲ تیم پدافند هوایی تهران و پاس همدان به عنوان ۲ تیم برتر منطقه غرب معرفی شدند تا با تصمیم فدراسیون هندبال نوع مسابقات و محل برگزاری آن مشخص شود.

روزنامه اجتماعی، سیاسی، فرهنگی، اقتصادی

The Message Of Madestan's History & Civilization & Culture

روزنامه همدان پیام

www.HamedanPayam.com

پیام تاریخ تمدن و فرهنگ مادستان

● یکشنبه ● ۳ اسفندماه ۱۳۹۳ ● ۳ جمادی‌الاولی ۱۴۳۶ ● ۲۲ فوریه ۲۰۱۵ ● سال دهم ● شماره ۲۲۹۵

روزنامه صبح استان

صاحب امتیاز و مدیر مسئول: نصرت ا... طاقتی احسن

سردبیر: یدا... طاقتی احسن

نشانی: همدان، ابتدای خیابان مهدیه، روبروی دبیرستان شریعتی ساختمان پیام

صندوق پستی: ۶۶۶ - ۶۵۱۵۵

تلفن: ۳۸۲۶۴۴۳۳ - ۰۸۱(ویژه) نمابر: ۳۸۲۷۹۰۱۳-۰۸۱

سردبیر: ۰۹۱۸۳۱۵۱۴۳۷ آگهی: ۳۸۲۶۴۴۳۳-۰۸۱

لیتوگرافی و چاپ: پیام رسانه (۳۸۲۷۴۰۸۲ - ۰۸۱)

پایگاه اینترنتی.....www.Hamedanpayam.com

ارتباط با روزنامه.....۱۰۰۰۶۰۶۶

ارتباط با روزنامه.....info@Hamedanpayam.com

Hamedanpeyam@yahoo.com

ارتباط با مدیرمسئول.....modir@Hamedanpayam.com

ارتباط با سردبیر.....sardabir@Hamedanpayam.com

سرویس آگهی.....agahi@hamedanpayam.com

سرویس اشتراک.....eshterak@hamedanpayam.com

چاپخانه پیام‌رسانه.....litohoma@yahoo.com

▪ اوقات شرعی

اذان ظهر	۱۲:۲۹
غروب خورشید	۱۸:۰۵
اذان مغرب	۱۸:۲۳
نیمه شب شرعی	۲۳:۴۸
اذان صبح فردا	۰۵:۳۱
طلوع خورشید فردا	۰۶:۵۳

» منبع: موسسه ژئوفیزیک تهران

▪ آب و هوا

پیش‌بینی وضع هوا:

صاف تا قسمتی ابری گاهی وزش باد

شهرستان	همدان	ملایر	تویسرکان	نهاوند	کبودرآهنگ	رزن	فامنین	اسدآباد	بهار
▲ ۹	۹	۷	۸	۸	۷	۹	۹	۸	-
▼ -۸	-۴	-۵	-۵	-۵	-۱۰	-۵	-۵	-۹	-
۷۰	۷۵	۷۵	۷۵	۷۰	۸۰	۶۵	۷۰	۷۵	-

▪ حدیث

توقف در امور مشتبه، بهتر از فرو رفتن در هلاکت است.

» امام علی(ع)

عاشقان محمد(ص)

گوناگون

به نوشابه بگویید نه!

یک متخصص تغذیه گفت: نوشابه مواد مغذی شیر مادر را از بین می‌برد.

مهرنوش کریمی افزود: یکی از نوشیدنی‌هایی که در چند سال اخیر مصرف آن افزایش یافته، نوشابه است. وی ادامه داد: ایرانیان رکورددار مصرف نوشابه در دنیا هستند و بیش از مردم سایر کشورها به این نوشیدنی مضر و بی‌خاصیت علاقه دارند.

کریمی در گفت‌وگو با ایسنا اظهار کرد: نوشابه دارای مواد افزودنی به عنوان طعم‌دهنده و رنگ دهنده‌هاست و به میزان قابل توجهی مواد قندی را در خود جای داده است. این متخصص تغذیه گفت: به طور تقریبی در هر بطری یک لیتری نوشابه ۱۰۰ گرم قند وجود دارد که این قند انرژی زیادی را تولید می‌کند و می‌تواند زمینه‌ساز بیماری چاقی باشد.

گران‌ترین غذای جهان را بشناسید

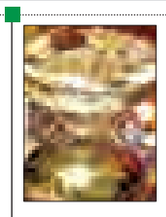

لوکس‌ترین و گران‌ترین غذای جهان موسوم به «استروتارگابیانکو»، مخلوطی است از خاویار سفید با طلا که به قیمت ۱۰۰ هزار یورو به ازای هر کیلوگرم برای مشتریان خاص آماده و ارائه می‌شود.

به گزارش افکار نیوز، روش تهیه این غذا اینگونه است که پس از آماده شدن خاویار سفید، ۲۲ قیراط طلا به ظرف غذا افزوده می‌شود. برای تولید تنها یک کیلوگرم از این غذا، نیاز به ۵ کیلوگرم خاویار سفید خام است که ۸۰ درصد آب آن گرفته شده باشد.

این غذا نخستین‌بار توسط یک شرکت اتریشی ابداع شده است.

آیا مکالمات تلفن‌همراه شما شنود می‌شود؟

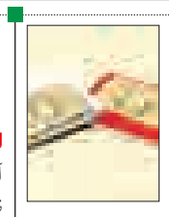

به‌تازگی فاش شده است که مکالمات سیم‌کارت‌های تولید شده بزرگترین سازنده سیم‌کارت در جهان توسط دستگاه‌های جاسوسی انگلیس و آمریکا شنود می‌شوند. به گزارش باشگاه خبرنگاران، بسیاری از پایگاه‌های خبری مرتبط با فناوری اطلاعات تیتر عجیبی را با عنوان "آیا مکالمات تلفن‌همراه شما شنود می‌شود؟"در خروجی خود منتشر کردند. ماجرا به بزرگترین شرکت ساخت سیم‌کارت‌های تلفن‌همراه در دنیا برمی‌گردد که به ۴۵۰ اپراتور تلفن‌همراه در دنیا سیم‌کارت فروخته‌اند و اخیراً فاش شده است که مکالمات این سیم‌کارت‌ها توسط دستگاه‌های جاسوسی انگلیس و آمریکا شنود می‌شوند.

عمر زندگی در زمین ۳ میلیارد سال

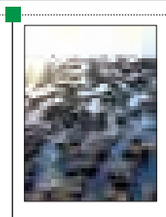

تحقیقات انجام شده توسط محققان آمریکایی برروی سنگ‌های باستانی در استرالیا نشان می‌دهد، حیات بر روی زمین قدمتی حدود ۳/۲ میلیارد سال دارد.

به گزارش ایسنا، دانشمندان معتقدند که امکان شکل‌گیری حیات اولیه بر روی زمین بدون وجود اکسیژن امکانپذیر است، اما بدون نیتروژن فراوان جهت ساخت ژن‌ها که برای ویروس‌ها و باکتری‌ها حیاتی هستند، زندگی در زمین نایاب می‌شود. پیش از این تصور می‌شد که توانایی استفاده از نیتروژن جوی برای کمک به شکل‌گیری حیات بر روی زمین، حدود ۲ میلیارد سال قبل ایجاد شده بود.

قدرتمندترین میکروسکوپ جهان ساخته شد

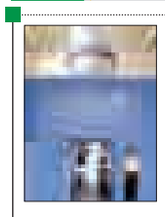

محققان شرکت هیتاچی ژاپن، میکروسکوپی با بالاترین میزان وضوح بر پایه انتقال الکترونی ابداع کرده‌اند.

به گزارش ایسنا، کار ساخت میکروسکوپ انتقال الکترونی(TEM) از سال ۲۰۱۰ در شرکت هیتاچی آغاز و هفته گذشته به‌طور کامل ساخته و آماده بهره‌برداری شد. وضوح قدرتمندترین میکروسکوپ جهان ۴۳ میکرومتر است که مشاهده در سطح اتمی را امکانپذیر می‌کند.

میکروسکوپ انتقال الکترونی(TEM) در فضای یک اتاق جای می‌گیرد؛ پوشش صوتی در قسمت پایه‌ها موجب کاهش تأثیرات منفی ارتعاشات و درنتیجه افزایش میزان وضوح تصویری می‌شود.

فرهنگ

همدان جزو ۲ شهر برتر شعر کودک و نوجوان است

در حوزه شعر کودک و نوجوان تنها همدان و خراسان رضوی عملکرد خوبی داشته است و تمام جوایز جشنواره بین‌المللی شعر فجر را همدان، خراسان رضوی، تهران و قزوین بردند.

دبیر جشنواره بین‌المللی شعر فجر گفت: استان همدان در زمینه شعر کودک و نوجوان فعالیت چشمگیری نسبت به سایر استان‌ها داشته است.

جواد محقق در نهمین جشنواره بین‌المللی شعر فجر با موضوع کودک و نوجوان با اشاره به قدمت شعر کودک و نوجوان در استان همدان اظهار کرد: استان همدان می‌تواند به عنوان پایتخت شعر کودک و نوجوان در کشور شناخته شود.

وی با بیان اینکه این استان از جمله استان‌هایی است که در پرورش شاعر کودک و نوجوان بسیار موفق عمل کرده است، ادامه داد: در زمینه شعر کودک و نوجوان تنها استان‌های همدان و خراسان رضوی عملکرد خوبی داشته و سایر استان‌ها در این زمینه فعالیت کمی داشته‌اند.

به گزارش فارس، دبیر جشنواره بین‌المللی شعر فجر با بیان اینکه در سال‌های گذشته شاعران کشورهای دیگر در این جشنواره حضور می‌یافتند، اضافه کرد: امسال برای نخستین‌بار شاعران کشور به ۳ کشور همسایه سفر کردند.

محقق با بیان اینکه تعدادی از شاعران فارسی‌زبان کشور برای معرفی شعر فارسی به شهر کابل افغانستان رفته‌اند، خاطرنشان کرد: تعدادی از شعرای عرب زبان کشور یا کسانی که شعر آنها به عربی ترجمه شده است برای برگزاری مراسم شب شعر به شهر بصره عراق اعزام شده‌اند.

وی ادامه داد: گروه سوم نیز شاعران ترک زبان کشور بودند که به شهرهای گنجه و باکو کشور آذربایجان سفر کردند.

محمدرضا جوادی، مدیرکل کانون پرورش فکری کودکان و نوجوانان همدان با بیان اینکه بخش شعر کودک و نوجوان یکی از بخش‌های جشنواره بین‌المللی شعر فجر است گفت: موجب مباهات بود که افتخار میزبانی جشنواره شعر کودک و نوجوان کشور به استان همدان داده شد.

در پایان از جواد محقق، بابک نیک‌طلب، کبری بابایی، غلامرضا بکتاش، حمید هنرجو، مریم اسلامی، هادی پورشاهیان، حامد محقق، سعیده موسوی‌زاده، مریم زندی، کمال شفیعی، عزتا... الوندی، محمد صارمی‌شهاب، مسعود طاهری، مریم زرنشان و شهلا شهبازی شاعران برگزیده این دوره قدردانی شد.

گفتنی است، تمام برگزیدگان جشنواره بین‌المللی شعر فجر کودک و نوجوان از استان‌های همدان، خراسان رضوی، تهران و قزوین بودند.

خبر

در ایام نوروز صورت می‌گیرد

پرده‌خوانی در آرامگاه حیقوق‌نبی(ع)

معاون فرماندار تویسرکان از حضور استاد چایانی در ایام نوروز در تویسرکان خبر داد و گفت: استاد چایانی در آرامگاه حیقوق نبی(ع) مراسم پرده‌خوانی را اجرا خواهند کرد.

یحیی خورشیدخانی در جلسه ستاد سفر در سالن اجتماعات فرمانداری تویسرکان، با اشاره به اینکه برای عملکرد موفق در هر زمینه برنامه‌ریزی هدفمند ضروری است، بیان کرد: برای ورود مسافران و میهمانان نوروزی در ایام تعطیلات براساس یک برنامه دقیق و کاربردی خدمات ارائه شود.

وی با اشاره به اینکه خدمات‌رسانی باید به شکل مطلوب و در راستای جلب رضایت میهمانان باشد، تأکید کرد: برای استفاده بهینه از فرصت‌ها و منابع، دستگاه‌های عامل در سطح شهرستان بسیج شوند.

معاون فرماندار تویسرکان با تأکید بر رفع نواقص و تجهیز امکانات بین راهی، ساماندهی مساجد و اماکن اقامتی، توجه و دقت بر ارائه وضعیت کمی و کیفی خدمات بهداشتی و درمانی را خواستار شد.

به گزارش فارس ، وی تأکید کرد: تمهیدات لازم داروخانه‌های کمکی برای پوشش داروخانه شبانه‌روزی حضرت ولی‌عصر(عج) برای ارائه خدمات در ایام نوروز اندیشیده شود.

خورشیدخانی با تأکید بر ورود جدی دستگاه‌های متولی در حوزه بازار ، نظارت و بازرسی کامل بر روند خدمات‌دهی به مردم گفت: ادارات باید در حیطه وظیفه‌کاری خود همکاری و تعامل لازم به منظور خدمات‌دهی مطلوب به مسافران و میهمانان نوروزی داشته باشند.

وی بر اجرای طرح‌های نیروی انتظامی در راستای ایجاد امنیت و آرامش خاطر مسافران و گردشگران و اطلاع‌رسانی آثار تاریخی، فرهنگی،دینی و جاذبه‌های طبیعی و گردشگری تویسرکان تأکید کرد.

معاون فرماندار تویسرکان به فعالیت کمیته‌های نظارت، حمل و نقل، تبلیغات، آمارگیری، ارزیابی، امداد و نجات اطلاع‌رسانی اشاره کرد و خواستار تشکیل و ارائه مصوبات کمیته‌های خدمات اجرایی سفر به فرمانداری شد.

وی از حضور استاد چایانی در ایام نوروز در تویسرکان خبر داد و افزود: استاد چایانی در آرامگاه حیقوق‌نبی(ع) مراسم پرده‌خوانی را اجرا خواهند کرد.

آگهی مزایده عمومی

شماره ۹۳/۳۹

آگهی مزایده عمومی

شماره ۹۳/۳۸