پیام تاریخ، تمدن و فرهنگ مادستان
|ISNN: 2322-4665|

روزنامه همدان پیام

www.HamedanPayam.com

چهارشنبه ● ۲۸ بهمن ماه ۱۳۹۴ ● ۸ جمادی‌الاول ۱۴۳۷ ● ۱۷ فوریه ۲۰۱۶
سال یازدهم ● شماره ۲۵۷۴ ● ۱۲ صفحه روزنامه + نیازمندی‌ها ● ۵۰۰ تومان

مادستان

فضانورد روس به دعوت سنایی میهمان نهاوند بود

ص ۱۰

گردشگری

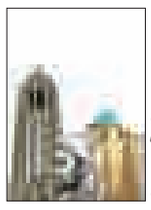

همدان نوروز ۹۵ منتظر ایرانیان

ص ۵

اقتصاد

زنان شاغل استان در پله‌های آخر اشتغال کشور

ص ۷

دانشجوی تویسرکانی در مسابقات ملی مهارت چهارم شد

ص ۱۰

دو سوم خبرگان تغییر نمی‌کند

ص ۲

کانال خبری همدان پیام در تلگرام
https://telegram.me/hamedapayam

روشنگری در شب مناظره خبرگان رهبری

▪ رازینی، موسوی اصفهانی،شعبانی و نقوی نماینده طه محمدی مواضع اجتماعی،مذهبی و موضع گیری‌های سیاسی خود را تشریح کردند

ص ۴

شهردار همدان:

شورای شهر، شورای شهرداری شده است

ص ۲

۹ نامزد ائتلاف اصولگرایان استان معرفی شدند

▪ درلیست اصولگرایان برای انتخابات مجلس بر خلاف دور سابق در حوزه همدان علی‌رغم تعدد کاندیداها تنها ۲نفر دیده می شوند

۹ نفر برای ۷ حوزه؛ اصولگرایان استان این بار برخلاف ٤ سال پیش لیستی به اندازه کرسی‌های استان در مجلس را ارائه کردند. لیستی که ۹۰ درصد پیش‌بینی‌ها با آن تحقق یافت. اگر چه علی‌رغم مشخص بودن تأیید صلاحیت کاندیداهای این جریان تصمیم‌گیران و لیست‌بندان تا آخرین دقایق هم در حال رایزنی و لابی برای قرار گرفتن افراد در لیست یا انصراف افراد از انتخابات بودند. ...

ص ۳

عکس: پوریا پاکزاد

تبلیغات انتخاباتی سیمای شهری را می خراشد

ص ۹

روی موج انتخابات

سیستم انتخاباتی مجلس نظام را تهدید می کند

۶۵ درصد مجلس آینده از اصلاح‌طلبان و اعتدالیون

مقامات حق دخالت در انتخابات را ندارند

از اخلاق انتخاباتی تا انتخابات اخلاقی

آخرین تأیید صلاحیت شده‌ها چه کسانی هستند؟

یادداشت‌ها

تک‌رأی هزینه‌ساز

بررسی موقعیت نمایندگان فعلی استان در انتخابات

ص ۲

طرح مشترکین وفادار
ADSL 2+ شرکت مخابرات ایران
بهار تا بهار
وفاداری شما را قدر دانیم
۳ جایزه ۱۰۰ میلیون تومانی
هفته های ۵۰ میلیون تومانی (برای دونفر)
۱۰۰۰ جایزه ۵۰۰ هزار تومانی
شرکت مخابرات ایران
www.tci.ir

مدیران محترم ادارات و روابط عمومی‌های گرامی
الوو پیام... ستونی برای پاسخ به‌خواسته شهروندان است
تلفن: ۳۸۲۷۹۰۴۰ - ۰۸۱ پیامک: ۱۰۰۰۶۰۶۶
E-mail: mardomi@hamedanpayam.com

پیام تاریخ، تمدن و فرهنگ مادستان
The Message Of Madestan's History & Civilization & Culture
روزنامه همدان پیام
۲
چهارشنبه ● ۲۸ بهمن ماه ۱۳۹۴ ● شماره ۲۵۷۴
خبر
khabar@hamedanpayam.com

نیاز مراکز درمانی همدان به ۲ هزار پرستار

رئیس دانشگاه علوم پزشکی همدان گفته: مراکز درمانی فعال همدان به ۲ هزار پرستار جدید نیاز دارد و هم‌اکنون هر پرستار در کنار وظیفه خود کار یک‌ونیم نفر پرستار دیگر را نیز انجام می‌دهد.
حبیبا... موسوی‌بهار در گفت‌وگو با ایرنا افزود: کمبود نیروی پرستار مرد نسبت به پرستاران زن در بیمارستان‌های همدان بیشتر است.
وی ادامه داد: طبق استانداردهای اعلام شده باید به ازای هر یک تخت در بیمارستان ۱/۷ نیروی پرستار وجود داشته باشد در حالی که در استان همدان به ازای هر تخت کمتر از یک نیروی پرستاری وجود دارد.
رئیس دانشگاه علوم پزشکی همدان اضافه کرد: از آغاز اجرای طرح تحول نظام سلامت تاکنون ٤ طرح در راستای بهبود وضعیت پرستاران انجام شده است که تمدید طرح پرستاری به مدت ۲سال، جذب نیروهای شرکتی، جذب دانشجویان ترم ٦، ٦ و ۸ پرستاری و جایگزینی نیروی پرستار در زمان مرخصی زایمان نیروها از جمله این اقدامات است.
وی تصریح کرد: تعرفه‌گذاری خدمات پرستاری هم‌اکنون یکی از مهمترین مطالبات پرستاران بوده و دیر پرداخت شدن حق بیم‌ها نیز موجب به تعویق افتادن مطالبات شده است که در صورت به روز رسانی پرداختی‌ها توسط بیمه دیگر مشکلی در این حوزه وجود نخواهد داشت.
وی اضافه کرد: با اجرای طرح تحول نظام سلامت و تخصیص اعتباراتی برای اصلاح وضعیت هتلینگ بیمارستان‌ها شرایط کاری و فضای فیزیکی مطلوبی برای پرستاران مهیا شده است.
موسوی‌بهار با بیان اینکه در سالجاری مجوز خوبی برای جذب پرستاران شرکتی در بیمارستان‌ها صادر شد ادامه داد: سال آینده نیز با توجه به نیاز استان مجوز جذب بیش از ۲۰۰ پرستار دیگر برای استان صادر خواهد شد.

یادداشت روز

تک‌رأی هزینه‌ساز

با آغاز رقابت‌های تبلیغاتی انتخابات مجلس خبرگان و نزدیک شدن به روزهای قانونی تبلیغات انتخابات مجلس شورای اسلامی، فضای دعوت از مردم به انتخابات از سوی فعالان سیاسی وارد مرحله جدیدی شده است.
در این مرحله فعالان سیاسی سعی دارند با ارائه برخی شاخص‌ها مردم را به رأی دادن ترغیب کنند و بگویند که نیامدن آنها در پای صندوق‌های رأی چه تبعاتی را می‌تواند به دنبال داشته باشد. البته ادبیات رقبا در این فرایند نیز متفاوت است و هر یک با شاخص‌های سیاسی مدنظر خود مردم را به مشارکت در انتخابات فرا می‌خوانند.
هرچند این ادبیات در مواقعی از مرزهای اخلاقی رد می‌شود که بهتر است اینگونه نباشد اما این تلاش فعالان سیاسی توانسته افرادی را به تأمل و تفکر درباره مشارکت در انتخابات و تأثیر رأی بر سرنوشت کشور وادار کند. این روزها کمتر بحث مشارکت نکردن در انتخابات در سپهر سیاسی ایران مطرح است و همه از اینکه در انتخابات رأی خواهند داد و دلایل آن سخن می‌گویند.
فضای فعلی و روندی که آغاز شده است اگر با برخی تندروی‌ها و بی‌اخلاقی‌ها آسیب ندیده و همین فضا تا انتخابات حفظ شود، نویدبخش مشارکتی حداکثری در انتخابات است و تلاش برخی گروه‌های تروریستی که این روزها با انتشار جزوه و... برای حضور نیافتن مردم در پای صندوق‌های رأی تلاش می‌کنند، از هم‌اکنون شکست خورده است هرچند در این فضا برخی نگران شکل‌گیری دوقطبی سیاسی و تأثیر منفی آن بر اقتصاد و سیاست و اجتماع هستند اما واقعیت آن است که این دوقطبی اگر در قالب رقابت سالم انتخاباتی باشد و دو طرف به دنبال اثبات توانمندی‌ها و برنامه‌های خود باشند، مشکلی را ایجاد نمی‌کند بلکه از رقابتی همه‌گیر حکایت دارد. این رقابت همه‌گیر است که می‌تواند انگیزه برای حضور همگان و در نتیجه تحقق مشارکت حداکثری را ایجاد کند.
مشارکت حداکثری مردم در انتخابات در شرایط فعلی که منطقه به سمت وقوع جنگی جهانی با ورود کشورهای غیر دموکراتیک عربی و ترکی حرکت می‌کند، قدرت مردمی نظام را به رخ خواهد کشید تا تفاوت نظام اسلامی متکی بر آرای مردم با نظام‌های اسلامی غیرمردمی به خوبی مشخص شده و نتیجه جنگ احتمالی از قبل معلوم باشد.
در این شرایط که همگان از حضور در پای صندوق‌های رأی سخن می‌گویند برخی فعالان سیاسی و داوطلبان مردم را به مشارکت و دادن رأی به صورت تک‌رأی در اصطلاح، دعوت می‌کنند.
این دعوت در شرایطی است که مردم استان در انتخابات مجلس خبرگان حق انتخاب ۲ خبره و در انتخابات مجلس شورای اسلامی نیز در حوزه‌های همدان و ملایر حق انتخاب ۲ نماینده را دارند.
با این اوصاف نباید مردم را دعوت به انصراف از حق خود کرد و هزینه‌های این انصراف را به نظام و دولت تحمیل کرد؛ زیرا اگر مردم از حق خود به صورت کامل استفاده کنند، احتمال اینکه انتخابات به مرحله دوم کشیده شود، کمتر خواهد بود و در نتیجه هزینه‌های بسیاری که برای برگزاری مرحله دوم انتخابات لازم است در بیت‌المال خواهد ماند. پس بهتر است از دعوت مردم به تک‌رأی دادن در انتخابات پرهیز شود و منافع فردی، حزبی و جناحی به نفع منافع ملی کنار گذاشته شود.
به هر حال تصمیم نهایی با مردم است که از حقوق خود به چه شکلی استفاده کنند که معمولاً در فضاهای آزاد و رقابتی به بهترین شکل از حقوقی که دارند، بهره گرفته‌اند.

مدیر جهاد کشاورزی اسدآباد خبر داد

کاهش ۲۵ درصدی خرید و توزیع کود شیمیایی در اسدآباد

خرید و توزیع کود شیمیایی در شهرستان اسدآباد۲۵ درصد کاهش یافته است.
مدیر جهاد کشاورزی شهرستان اسدآباد در گفت‌وگو با فارس در خصوص میزان استفاده از کودهای کشاورزی گفت: انواع کودهای شیمیایی موجود در بازار و توزیع شده در شهرستان اسدآباد از نوع ازته، فسفاته و پتاسه در بین کشاورزان توزیع می‌شود.
ناصر فتاحی افزود: یکی از انواع کودهایی که امسال از سوی جهاد کشاورزی خریداری شده ازته از نوع اوره است که امسال ۲ هزار و ۱۵۰ تن خریداری شده و از این میزان ۲ هزار و ۵۵ تن توزیع شده و ۹۵ تن آن باقی مانده است.
وی گفت: یکی از انواع کود فسفاته سوپرفسفاته است که ۷۷۵ تن از آن خریداری شده و ۷۳٤ تن از آن توزیع شده است.
مدیر جهاد کشاورزی شهرستان با بیان اینکه ٤۱ تن از آن باقی مانده است، افزود: تا پایان سال متقاضیان در سطح شهرستان برای خرید این کود معرفی می‌شوند. فتاحی گفت: امسال ۱۲۷ تن کود سوپرفسفاته ساده برای اراضی کشاورزی اسدآباد خریداری شده که همه آن در بین کشاورزان توزیع شده است.
وی در خصوص خریداری کود شیمیایی فسفات آمونیوم نیز بیان کرد: امسال ٤۷۵ تن از این کود خریداری شده که ٤۵۱ تن از آن توزیع شده و ۲٤ تن از آن باقی مانده است. فتاحی با بیان اینکه کود پتاسه به ۲ نوع تقسیم می‌شود، افزود: یکی از انواع این کود سولفات پتاسیم است که ۲۵۰ تن از آن برای شهرستان، امسال خریداری شده و نوع دیگر آن کود کلروپتاسیم است که ۱۲۵ تن از آن خریداری شده که ۸۹ تن توزیع و ۳٦ تن آن باقی مانده است.
مدیر جهاد کشاورزی شهرستان اسدآباد در خصوص کود ماکرو از نوع آلی نیز بیان کرد: از این کود ۲۵ تن خریداری شده که یک تن از آن توزیع شده و ۲٤ تن باقی مانده است، کود ازته و فسفاته یارانه‌دار هم امسال از سوی دولت توزیع شده که برای هر کیسه کود ازته ۲۰ هزار تومان و هر کیسه فسفاته ۳۰ هزار تومان یارانه پرداخت شده است.

شهردار همدان:

شورای شهر، شورای شهرداری شده است

شهردار همدان با اشاره به اینکه شورای شهر شورای شهرداری بوده و برای شهر تصمیم نمی‌گیرد، گفت: شهرداری همدان به دنبال کاهش هزینه‌های خود از طریق برنامه‌ریزی مناسب است.
به گزارش تسنیم، سید مصطفی رسولی در صحن علنی شورای شهر همدان اظهار داشت: این انتظار وجود دارد که شورای شهر برای توسعه شهر همدان مصوبات و تصمیم‌گیری داشته باشد ولی در حال حاضر شورای شهر شورای شهرداری است.
وی با بیان اینکه شهرداری همدان دنبال کاهش هزینه‌های خود است، افزود: کاهش هزینه‌های شهرداری همدان از مهمترین مباحث در مدیریت شهری بوده که نیازمند تعامل و همکاری شورای شهر برای اجرایی شدن این برنامه است.
رسولی با اشاره به اینکه نزدیک به ۱۱ هزار واحد صنفی بدون پروانه در همدان وجود دارد که تعداد آنها در حال گسترش است، تصریح کرد: گسترش این واحدها در برخی محورهای اصلی همدان بوده مشکلات ترافیکی نیز به همراه داشته است.
وی با بیان اینکه توسعه اینگونه واحدها در بلوار بدیع‌الزمان سبب بروز مشکلاتی شده است، گفت: در مقطعی شورای شهر همدان تصویب کرد تا از این واحدها که پروانه کسب ندارند عوارض بهای خدمات دریافت شود.
شهردار همدان با اشاره به اینکه شرکت‌های خدمات‌رسان بدون توجه به کاربری واحدها، هزینه خدمات خود را دریافت می‌کنند، تصریح کرد: شهرداری همدان خدمات گسترده‌ای به این واحدها ارائه می‌دهد اما تنها نهادی است که حقوق خود را دریافت نمی‌کند.
وی با اعلام اینکه اگر قرار بر اعمال قانون در بلوار بدیع‌الزمان باشد باید تمام واحدهای این منطقه پلمب شود، گفت: تخفیف ۷۰ درصدی برای عوارض بهای خدمات این واحدها مطلوب شهرداری همدان نیست و شهرداری با ارائه تخفیف ۳۰ درصدی موافقت می‌کند.
رسولی با تأکید بر اینکه شهرداری همدان انتظار دارد در این زمینه قانونمند عمل شود، گفت: اگر کسبه هر سال عوارض بهای خدمات را پرداخت کنند عدد بالایی نمی‌شود ولی برخی از آنها تا سال ۹٤ ریالی برای بهای خدمات به شهرداری همدان پرداخت نکرده‌اند که امروز شاهد انباشت آن هستیم.
وی با اعلام اینکه برخی تصمیمات درباره شهر همدان تنها توسط شهرداری انجام نشده و سایر نهادها در آن دخیل هستند، گفت: انتظار می‌رود شورای شهر و شهرداری همدان به صورت همسو با یکدیگر در راستای سیاست‌های کلان‌شهری حرکت کنند تا شاهد توسعه شهری همدان باشیم.
معاون برنامه‌ریزی و توسعه شهردار همدان نیز در این جلسه از تصویب تخفیف ۳۰ درصدی به واحدهای صنفی بلوار بدیع‌الزمان خبر داد و گفت: واحدهای صنفی بلوار بدیع‌الزمان عوارض بهای خدمات خود را با تخفیف ۳۰ درصدی پرداخت می‌کنند.سید حسین معصوم‌زاده عنوان کرد: سال گذشته عوارض بهای خدمات برای واحدهای صنفی واقع در بلوار بدیع‌الزمان تصویب شد؛ چراکه این واحدها پروانه کسب نداشته و به صورت غیرمجاز فعالیت می‌کنند.
وی با اشاره به اینکه واحدهای صنفی واقع در بلوار بدیع‌الزمان قابلیت تبدیل به تجاری دارند، گفت: واحدهای مستقر در این بلوار تبدیل به تجاری دارند و هزینه را در ۲ سال به صورت اقساط پرداخت کنند.

آیت‌ا... موسوی اصفهانی در نشست خبری:

دو سوم خبرگان تغییر نمی‌کند

نشست‌های خبری کاندیداهای مجلس خبرگان یکی پس از دیگری در استان برگزار می‌شود؛ صبح روز گذشته نیز خبرنگاران در نشست خبری آیت‌ا... موسوی اصفهانی شرکت کردند. البته در این نشست علی‌رغم اعلام قبلی مبنی بر ارسال دعوتنامه رسمی برای دفاتر رسانه‌ها و نشریات، هیچ دعوتی از روزنامه همدان‌پیام صورت نگرفت؛ با این وجود همدان‌پیام خبر نشست وی را به نقل از خبرگزاری‌ها منعکس می‌کند.
آیت‌ا... موسوی اصفهانی کاندیدای دور پنجم انتخابات خبرگان رهبری روشنگری نسبت به کاندیدایی که استکبارستیزی ندارد و معتقد به شعار مرگ بر آمریکا نیست را لازم دانست و گفت: باید از طریق رسانه‌ها، خبرنگاران و طلاب سخنران، روشنگری در خصوص طرز تفکر سیاسی افراد صورت گیرد. وی با بیان اینکه در صدد داشتن ستاد و برگزاری انتخاباتی صد درصد اسلامی هستیم، اظهار کرد: تنها داشتن شعار اسلامی کافی نیست و باید در عمل مسائل اخلاقی را در انتخابات اجرا کنیم.
این کاندیدای انتخابات خبرگان تخریب کاندیداها را خلاف اخلاق اسلامی دانست و گفت: افراد علاقمند به همکاری در این ستاد باید از تخریب سایر کاندیداها دوری کنند و در مسأله انتخابات نیز باید قانون را دقیق رعایت کنیم.
رئیس حوزه‌های علمیه همدان تصریح کرد: از افرادی که با ما در ستادها فعالیت می‌کنند و یا حتی قدمی با ما برمی‌دارند تقاضا داریم نکات مثبت و قابل توجه کاندیدای خود را بیان کنند اما توجه کنیم که کاندیدای دیگر را تخریب نکنیم.
وی با تأکید بر اینکه باید رعایت سایر مسائل حق‌الناس نیز در انتخابات شود افزود: مقام معظم رهبری همواره تأکید داشتند که آراء در انتخابات حق‌الناس است و باید دقیقاً رعایت شود.
موسوی‌اصفهانی بصیرت‌افزایی را غیر از غیبت افراد دانست و بیان کرد: از غیبت و بیان عیوب افراد در غیاب افراد و در ملأ عام پرهیز کنیم؛ چراکه اگر فرد آنگونه نباشد که از او غیبت می‌شود؛ تهمت است.
وی مرز بین غیبت و ایجاد بصیرت را بسیار قابل توجه برشمرد و گفت: زمانی فردی مواضع سیاسی مایل به آمریکا دارد که باید در این خصوص بصیرت‌افزایی شود.
کاندیدای مجلس خبرگان در همدان اظهار کرد: دو طرز تفکر آمریکا ستیزی و استکبارستیزی و کنار آمدن، تعامل و تبادل نظر با آمریکا در کشور وجود دارد که باید نسبت به خطرات تفکر دوم هوشیار بود.
وی روشنگری نسبت به کاندیدایی که استکبارستیزی ندارد و معتقد به شعار مرگ بر آمریکا نیست را لازم دانست و یادآور شد: باید از طریق رسانه‌ها، خبرنگاران و طلاب سخنران، روشنگری در خصوص طرز تفکر سیاسی افراد صورت گیرد.
موسوی‌اصفهانی ادامه داد: به عقیده رهبر معظم انقلاب، آمریکا پس از گذشت ۳۷ سال همان آمریکای ۳۷ سال گذشته با تغییر تاکتیک‌ها است، این در حالی است که متأسفانه برخی معتقد نیستند باید در برابر آمریکا به عنوان بزرگترین طاغوت زمان ایستاد.
وی خاطرنشان کرد: بیان طرز تفکر سیاسی افراد با دلیل و مواضع قاطع غیبت نیست؛ چراکه مردم باید انتخاب کنند و عمده اختلاف کاندیداها نیز با یکدیگر در طرز تفکر سیاسی آنها است.
رئیس حوزه‌های علمیه همدان افزود: در بحث برجام که در برخی مواضع کوتاه آمدیم ضربه را در قیمت نفت به ما زدند و به حدود یک‌چهارم قیمت قبل رسید، این موضوع باید در تنویر افکار عمومی مشخص شود.
وی با بیان نظر خود در خصوص استکبارستیزی تصریح کرد: در مسأله استکبارستیزی هرچه کوتاه بیاییم به ضرر ماست و در جریان برجام نیز باید نظارت بر مسائل تسلیحاتی و مراکز نظامی داشته باشیم و باید مراقب نفوذ دشمن باشیم.
موسوی‌اصفهانی یادآور شد: برخی افراد و حتی برخی روحانیون این طرز تفکر را دارند که اگر «مرگ بر آمریکا» را کنار گذاشتیم مشکلات حل می‌شود که این تفکر اشتباه است.
رئیس حوزه‌های علمیه همدان با بیان اینکه امر به معروف و نهی از منکر را لازم می‌دانیم، خاطرنشان کرد: باید خطر نفوذ در مجلس شورای اسلامی و مجلس خبرگان برای عموم تبیین شود.
موسوی اصفهانی در پاسخ به سؤالی در خصوص پیش‌بینی برآورد ترکیب مجلس خبرگان آینده بیان کرد: دوسوم از مجلس خبرگان قبل خواهد بود، یک‌سوم مورد تردید در مواضع سیاسی قطعاً انتخاب نمی‌شوند و افراد جدیدی وارد مجلس خبرگان خواهند شد.
رئیس حوزه‌های علمیه همدان یادآور شد: دوسوم انتخاب شده از مجلس خبرگان گذشته از افراد مسن هستند؛ چراکه مردم شناخت بیشتری به دلیل سوابق آنها نسبت به این افراد دارند.
وی با تأکید بر اینکه قوانین برای ثبت‌نام کاندیداها باید اصلاح شود اظهار کرد: از ابتدا نباید اجازه ورود تعداد کثیر افراد داده شود و شورای نظارت به صورت فله‌ای افراد را به شورای نگهبان معرفی کند.
کاندیدای مجلس خبرگان همدان به اظهار نظر برخی افراد بر عملکرد شورای نگهبان اشاره کرد و ادامه داد: القای برخی صحبت‌ها در زمان انتخابات از زبان برخی افراد باعث تأسف و تأثر است.

در رتبه‌بندی ۱۰۰ شرکت برتر ایران توسط سازمان مدیریت صنعتی:

بانک مهر اقتصاد در جایگاه سوم بانک‌های خصوصی کشور قرار گرفت

در هجدهمین همایش رتبه‌بندی شرکت‌های برتر ایران که با حضور ۵۰۰ شرکت برتر و بزرگ کشور برگزار شد، بانک مهر اقتصاد بر اساس اطلاعات سال مالی ۱۳۹۳ در جایگاه نوزدهم ۱۰۰ شرکت برتر ایران قرار گرفت.
به گزارش اداره کل روابط عمومی بانک مهر اقتصاد، این بانک که از سال ۱۳۸۷ وارد فهرست ۱۰۰ شرکت برتر جمهوری اسلامی ایران شده است، در سال ۱۳۹۳ موفق شد در میان بانک‌های غیردولتی حاضر در این فهرست، جایگاه سوم را پس از بانک‌های پارسیان و پاسارگاد از آن خود کند.
بانک مهر اقتصاد در طی ۸ سال گذشته ۷۳ رتبه صعود داشته است و در آخرین رتبه‌بندی خود توانست جایگاه نوزدهم جدول ۱۰۰ شرکت برتر را به خود اختصاص دهد و در شاخص بیشترین دارایی‌ها با کسب رتبه سوم بانک‌های خصوصی و هشتم در میان بانک‌های دولتی و خصوصی در بین ۱۰ شرکت برتر ایران به لحاظ بیشترین دارایی قرار گرفت.
بر اساس گزارش مرکز رتبه‌بندی شرکت‌های برتر ایران (سازمان مدیریت صنعتی) ۲۰ شرکت اول سال ۱۳۹٤ بیش از ۵۰ درصد فروش ۱۰۰ شرکت برتر کشور را به خود اختصاص داده‌اند.
گفتنی است با وجود حضور ۲۱ بانک در بین ۱۰۰ شرکت برتر ایران، بانک مهر اقتصاد موفق به کسب رتبه هفتم در بین بانک‌های دولتی و خصوصی حاضر در این فهرست شد و توانست بانک‌های قوامین، آینده، اقتصاد نوین، سامان، انصار، شهر، سینا، مؤسسه کوثر، دی، کارآفرین، عسکریه و گردشگری را پشت سر بگذارد.
گفتنی است در گزینش ۱۰۰ شرکت برتر ایران، معیار «فروش» مبنای انتخاب قرار دارد که پس از گزینش و رتبه‌بندی شرکت‌ها بر اساس شاخص «میزان فروش» این شرکت‌ها بر پایه شاخص‌های دیگری چون اندازه و رشد شرکت، سودآوری و عملکرد، صادرات، نقدینگی، دارایی‌ها، بدهی و بازار نیز مقایسه و رتبه‌بندی می‌شوند که بانک مهر اقتصاد موفق شد رتبه نوزدهم این فهرست را به خود اختصاص دهد.

shenide@hamedanpayam.com

شنیده‌ها

۱- روند انصراف کاندیداهای اصولگرای خارج از لیست بزودی آغاز می‌شود. گویا انصراف از رقابت‌ها به نفع لیست اصولگرایان از توافقات این ائتلاف است. گفتنی است احتمالاً این انصراف‌ها با انتشار بیانیه‌هایی همراه خواهد بود.
۲- یکی از نماینده‌های همدان در مجلس نهم از ادامه رقابت‌ها انصراف داده است. گویا ابراهیم کارخانه‌ای این انصراف را به نفع اصولگرایان انجام داده است. گفتنی است کارخانه‌ای برای این دوره از رقابت‌ها از حوزه انتخابیه تهران ثبت‌نام کرده است.
۳- نام نماینده اسدآباد در مجلس نهم در لیست صدای ملت قرار گرفته است. گویا بهروز نعمتی که سخنگوی رهروان ولایت است، در این لیست به ادامه رقابت‌های تهران امیدوار است. گفتنی است نعمتی در لیست اصلاح‌طلبان تهران نیز حضور دارد.
٤- تعدادی از فعالان سیاسی در هفته آینده به استان سفر می‌کنند. گویا این فعالان سیاسی شناخته شده در حمایت از چند کاندیدا در استان به سخنرانی خواهند پرداخت. گفتنی است برنامه‌ریزی‌ها برای این فعالیت سیاسی و تبلیغی از سوی برخی ستادها و احزاب در حال انجام است.
۵- کاندیداهای مورد حمایت ائتلاف خبرگان مردم در استان بزودی معرفی می‌شوند. گویا این معرفی در دست بررسی است. گفتنی است این ائتلاف در پایتخت به لیست هاشمی رفسنجانی مشهور است.

یادداشت

از اخلاق انتخاباتی تا انتخابات اخلاقی

در فاصله زمانی کوتاه تا دو انتخابات مهم و سرنوشت‌ساز (مجلس شورای اسلامی و خبرگان رهبری) و در شرایطی که فعالیت‌های انتخاباتی کاندیداهای خبرگان از یک هفته قبل آغاز شده و داوطلبان ورود به مجلس شورای اسلامی مقدمات تبلیغات رسمی خود را فراهم کرده‌اند و احزاب و گروه‌های سیاسی نیز خود را برای رقابتی سنگین و نفس‌گیر آماده کرده‌اند، مباحث جدی و مهمی پیرامون این دو انتخابات پیش رو در محافل مختلف مطرح است.
یکی از موضوعات مهم که شاید در فضای کنونی طرح آن از اهمیت خاصی برخودار باشد، بحث اخلاق انتخاباتی است که می‌تواند به برگزاری انتخاباتی اخلاقی در ۷ اسفندماه کمک کرده و زمینه‌ساز حماسه‌ای ماندگار شود.
البته این موضوع همواره در فضای سیاسی کشور مطرح شده و از سوی بزرگان، نخبگان و مسئولان مورد تأکید قرار گرفته است، اما اینکه فعالان عرصه انتخابات به‌ویژه کاندیداها و طرفدارانشان به چه میزان پایبند به چارچوب‌ها و معیارهای اخلاقی بوده و آن را در مراحل مختلف فعالیت‌های خود رعایت کرده‌اند، موضوعی است که باید در جای خود مورد بررسی و مداقه قرار گیرد.
به طور طبیعی معنا و مفهوم اخلاق انتخاباتی در این خلاصه می‌شود که در روند انتخابات، نامزدها و طرفدارانشان مسائل اخلاقی را رعایت کنند و خود را به آن ملتزم بدانند.
از طرفی اگر با دقت بیشتری به موضوع نگاه کنیم، به خوبی متوجه می‌شویم که چنین ضرورتی نه فقط یک توصیه بلکه اصلی مهم در مردم‌سالاری دینی است و اصولاً توجه به چنین مقوله‌ای جزو ضرورت‌ها و بایسته‌های نظام انتخاباتی در چنین ساختاری است.
به بیان دیگر در الگوی مردم‌سالاری دینی به همان اندازه که مشارکت حداکثری و حضور گسترده مردم به عنوان صاحبان رأی و دارای حق تعیین سرنشت مهم و ضروری است، توجه به چارچوب‌ها و قواعدی که ریشه در اعتقادات و مبانی دینی و مذهبی جامعه دارد، از جمله معیارهای اخلاقی از اهمیت بسزایی برخوردار است.
فراموش نکنیم که رعایت و ترویج اخلاق هدف اسلام است و در جامعه اسلامی توجه به معیارهای اخلاقی و رعایت اخلاق در اقدامات و تصمیم‌گیری‌ها باید لحاظ شود و در هر برنامه‌ای باید پیوست اخلاقی کار رعایت شود.
از طرفی این مهم از جمله فاکتورهای انتخابات سالم است و چنانچه مورد توجه جدی قرار گیرد و همگان خود را ملتزم به آن بدانند و در عرصه عمل معیارها و اصول را رعایت نمایند، آنگاه می‌توان در کنار فاکتورهای دیگر شاهد انتخاباتی پرشور و متناسب با اصل مردم‌سالاری دینی بود.
در چنین فضایی است که نشانه‌های اخلاق متجلی می‌شود و مواردی چون احترام به رقیب، رعایت قانون، پایبندی به ارزش‌های دینی و ملی، پرهیز از اسراف و ریخت و پاش، پرهیز از دروغ، تهمت و تخریب دیگران و مانند آنها نمود پیدا می‌کند.
نقطه مقابل آن نیز بداخلاقی انتخاباتی است که خلاف اصول و معیارهای مردم‌سالاری دینی است و با انتخابات سالم، قانونمند و اخلاق‌محور که متناسب با شأن و جایگاه ملت بزرگ ایران است، سازگاری ندارد.

در صفحه ۱۱ بخوانید
گردهمایی خانواده سوارکاری همدان
11 NEXT PAGE

پیام تاریخ، تمدن و فرهنگ مادستان
The Message Of Madestan's History & Civilization & Culture
روزنامه همدان پیام
۳
چهارشنبه ● ۲۸ بهمن ماه ۱۳۹۴ ● شماره ۲۵۷۴
خبر
khabar@hamedanpayam.com

مقامات حق دخالت در انتخابات را ندارند

معاون اجتماعی پیشگیری از وقوع جرم دادگستری همدان گفته که مجریان انتخاباتی نباید از فرد یا گروه خاصی حمایت کنند و حق دخالت در انتخابات را ندارند.

سعید گلستانی در گفت‌وگو با فارس اظهار کرد: مسئولان اجرایی و هیأت‌های نظارت بر انتخابات حق استفاده از موقعیت شغلی برای تبلیغات کاندیداها را ندارند و باید بی‌طرفی خود را در ایام انتخابات داشته باشند.

وی خاطرنشان کرد: استفاده از امکانات دولتی برای تبلیغ گروه و یا کاندیدای خاص، جرم بوده و هیچ یک از مجریان و ناظران انتخاباتی حق دخالت در این موضوع را ندارند. معاون اجتماعی پیشگیری از وقوع جرم دادگستری همدان یادآور شد: مجریان انتخابات و ناظران شورای نگهبان دقت داشته باشند امکانات دولتی را برای تبلیغ در اختیار فرد یا گروه خاصی قرار ندهند.وی ادامه داد: تبلیغ از رسانه‌ها و سایت‌های رسمی ادارات و وزارتخانه‌ها برای چاپ و تکثیر اقلام تبلیغات انتخاباتی ممنوع است.

گلستانی گفت: هیچ مقام و شخصیتی حق دخالت در انتخابات و یا کار مجریان و ناظران انتخابات را ندارند، این کار غیر قانونی بوده و به منزله دخالت در کار نظام و انتخابات است.وی تصریح کرد: کاندیداها و طرفداران و اعضای ستاد آنها حق استفاده از مکان‌های غیرمجاز برای الصاق عکس مانند اماکن عمومی، تیرهای چراغ برق، پست‌های مخابرات و هر جایی که جزو اماکن عمومی تلقی می‌شود را ندارند.معاون اجتماعی پیشگیری از وقوع جرم دادگستری همدان افزود: معدوم کردن عکس دیگر کاندیداها از مواردی است که هیچ یک از طرفداران نامزدها حق این کار را ندارند.

وی هتک حرمت و زیر سؤال بردن حیثیت نامزدها و یا تخریب و توهین به داوطلبان، تبلیغ علیه آنان را توسط مجریان و ناظران انتخاباتی جرم دانست و بیان داشت: داشتن ستادهای تبلیغاتی مشخص و نام مسئول ستاد پیش از دایر کردن مکان به موقعیت آن باید به ستاد انتخابات فرمانداری اعلام شود.

۹ نامزد ائتلاف اصولگرایان استان معرفی شدند

▪ درلیست اصولگرایان برای انتخابات مجلس بر خلاف دور سابق در حوزه همدان علیرغم تعدد کاندیداها تنها ۲نفر دیده می شوند

گروه سیاسی: ۹ نفر برای ۷ حوزه؛ اصولگرایان استان این بار برخلاف ٤ سال پیش لیستی به اندازه کرسی‌های استان در مجلس را ارائه کردند. لیستی که ۹۰ درصد پیش‌بینی‌ها با آن تحقق یافت. اگر چه علی‌رغم مشخص بودن تأیید صلاحیت کاندیداهای این جریان تصمیم‌گیران و لیست‌بندان تا آخرین دقایق هم در حال رایزنی و لابی برای قرار گرفتن افراد در لیست یا انصراف افراد از انتخابات بودند.

این رهاوردی بود که از تعدد کاندیداهای اصولگرا و در مقابل نبود کاندیداهای شاخص جریان اصلاح‌طلبی در استان حاکم شده است.

در این لیست بیشتر از نمایندگان سابق و اسبق تشکیل شده که از نظر اصولگرایان کاندیداهای مقبول و رأی‌آوری در حوزه‌های خود هستند. اما نام برخی کاندیداها نشان از وجود عوامل دیگری در قرارگیری نامشان در لیست اصولگرایان دارد که بیشتر به وزنه‌سازی، استفاده از قدرت نفوذ و یا برای پرهیز از چالش‌های احتمالی و وحدت شکن ارزیابی می‌شود.

هرچند که در اطلاعیه ائتلاف اصولگرایان استان اینگونه ذکر شده که نفرات منتخب این لیست بر اساس «شاخص‌های اصولگرایی، انجام مصاحبه و ارزیابی مواضع، عملکرد، برنامه‌ها و توانایی‌های داوطلبان، استفاده از نتایج نظرخواهی‌های انجام شده در میان نخبگان جریان اصولگرا و جبهه انقلاب اسلامی و استفاده از نتایج نظرسنجی‌های عمومی» گزینش شده‌اند.

دایره این لیست در حالی تنها ۹ نفر از کاندیداها را دربر گرفته که هم‌اکنون تنها در حوزه همدان و فامنین ٤ کاندیدای مطرح دیگر وجود دارند که مشترکاتی هم با اصولگرایان دارند و البته از سبد اجتماعی قابل توجهی نیز برخوردارند و بعید نیست که نفرات منتخب کسانی غیر از کاندیداهای خارج از لیست اصولگرایان باشند. هرچند که حسین صادقیان، سخنگوی ائتلاف به ایسنا از احتمال کناره‌گیری حداکثر ۲ کاندیدای این جریان در انتخابات خبر داده و گفته: «اینکه کاندیدایی از دور رقابت‌ها کنار کشیده شود به خود آنها بستگی دارد اما در رایزنی‌هایی که صورت گرفته است، امکان کنار کشیدن برخی از کاندیداها وجود دارد».

اصولگرایان این دور از انتخابات سعی کرده‌اند لیست دور گذشته را در عدد تکرار نکنند و بر سر دو کاندیدا به تفاهم و اجماع برسند. اما در عمل باید دید که اقبال عمومی تا چه حد در رأی‌دهی به لیست چند نفره اصولگرایان رای خواهند داد. آنهم در شرایطی که بخشی از اصولگرایان باسابقه و مطرح این دور از انتخابات تابلوی استقلال علم کرده‌اند و از اقبال برخی جناح‌های بی‌کاندیدا هم برخوردار شده‌اند.

حوزه انتخابیه	کاندیداهای شورای ائتلاف اصولگرایان
همدان و فامنین	حمیدرضا حاجی‌بابایی، سید محمدکاظم حجازی
ملایر	احمد آریایی‌نژاد، احد آزادیخواه
نهاوند	حسن بهرام‌نیا
تویسرکان	محمدمهدی مفتح
اسدآباد	اکبر رنجبرزاده
بهار و کبودراهنگ	محمدعلی پورمختار
رزن	عطاءا... سلطانی‌صبور

عضو هیات علمی دانشگاه بوعلی سینا در مناظره دانشگاه فرهنگیان :

سیستم انتخاباتی مجلس نظام را تهدید می کند

▪ اصلاحات حذف‌شدنی نیست

▪ احمدی‌نژاد یکی از سالم‌ترین افراد بود

» اعظم اسلامی‌خواه

رفته رفته گرمای انتخابات با برگزاری مناظرات انتخاباتی به دانشگاه‌های نه‌چندان گرم استان رسیده است. این هفته در دانشگاه فرهنگیان استان با حضور دو تن از اساتید علوم سیاسی دانشگاه‌های استان و دبیر ستاد انتخابات استان مناظره‌ای برگزار کرد.

در این مناظره عباس صالحی، مدرس علوم سیاسی و عضو هیأت علمی دانشگاه آزاد اسلامی همدان، حسن رحیمی‌روشن مدرس علوم سیاسی و عضو هیأت علمی دانشگاه بوعلی‌سینا و ابوالقاسم الماسی مدیرکل سیاسی و انتخابات استانداری همدان کارشناسانی بودند که هر یک جداگانه به سؤال‌های دانشجویان پاسخ دادند.

نادیده گرفتن اصلاحات بی‌توجهی به شعور جامعه است

سؤال بعدی از این ۳ کارشناس سیاسی در مورد چگونگی اعتماد مردم به اصلاح‌طلبان با وجود تصویب قانون مطبوعات و لوایح دوقلو و یا با توجه به عملکرد آنها در مجلس ششم بوده که پاسخ رحیمی‌روشن مدرس دانشگاه بوعلی‌سینا به این سؤال اینگونه بود: آن اتفاقی که در مجلس ششم افتاد همه مواظبند که دیگر روی ندهد. قانون مشخص کرده که اختیارات رئیس‌جمهور باشد چقدر باشد بنابراین نمی‌توانیم ادعا کنیم که اختیارات رئیس‌جمهور کم است که چنین ادعایی غیرقانونی است. آنها متوجه شدند که کارشان اشتباه است و بدهند.

دو قطبی شدن انتخابات؛ خوب یا بد

الماسی در پاسخ به این سؤال دانشجویان که آیا سیاست دو قطبی بودن جامعه و حضور دو حزب اصلاح‌طلب و اصولگرا به نفع جامعه است یا نه گفت: من عقیده ندارم وجود دو حزب جامعه را دو قطبی کرده است. ولی به نظرم باید دیدگاه‌های مختلف وجود داشته باشد. در جامعه زنده و پویا افکار مختلف حضور و مشارکت دارند و با هم رقابت سالم می‌کنند. خوشبختانه، در جمهوری اسلامی ایران اهداف مشخص است و طبیعی است که در همین چارچوب حزب‌ها و جناح‌ها با فکرها و ایده‌های جدید باید حضور و فعالیت داشته باشند.

عباس صالحی آزاد مدرس دانشگاه آزاد استان هم در پاسخ به این سؤال گفت: چرا یک جامعه‌ای دو قطبی می‌شود؟ در هر جامعه‌ای که اصول مشترک کم شود دو قطب به وجود می‌آید و برخی مسائل جناحی می‌شوند. جامعه باید به سمتی کشیده شود که بعضی مسائل تقویت شوند ولی هر جناحی که از مسیری برود که این تقویت به وجود بیاید. یعنی اگر جناح‌ها و اقدامات مدیریت نشوند منجر به تنش‌های فراوانی می‌شوند. انتخابات نیز باید کمک کند تا کلیات تقویت شود و به هر جناح و گروهی اجازه داده شود تا تاکتیک‌ها و تفکر خود را مطرح کند.

اما حسن رحیمی روشن، مدرس دانشگاه بوعلی‌سینا اینگونه به این سؤال پاسخ داد که: دوقطبی بودن هم نکات منفی دارد و هم مثبت. ولی ما باید به سمتی برویم که یک یا چند حزب در کشور وجود داشته باشد. اما دو قطبی بودن اگر سیاسی کاری باشد خوب نیست. دو قطبی بودن زمانی خوب است که سلیقه‌های مختلفی ایجاد کند و مردم به تشخیص خود به بهتر رأی بدهند.

سیستم انتخابات مجلس برای نظام یک تهدید است

سؤال دیگر دانشجویان این بود که «با وجود حقوق ۵ میلیون تومانی نمایندگان مجلس، چرا کاندیداها هزینه‌های میلیاردی برای راه یافتن به مجلس و خبرگان رهبری می‌کنند؟».

رحیمی‌روشن در پاسخ به این سؤال گفت: اگر حقوقشان را ۱۵ میلیون تومان هم در نظر بگیریم این نوع تبلیغات باز هم جور درنمی‌آید. آن چیزی که جمهوری اسلامی را تهدید می‌کند سیستم انتخابات مجلس است که در بلند مدت اثرگذار خواهد بود. در دهه‌های گذشته تعداد مهندس‌ها و آیت‌ا...ها زیادتر و سطح علمی‌شان بالاتر رفت ولی کیفیت مجلس که در سطح ملی و آرمان‌های امام و انقلاب عمل می‌کند پایین‌تر آمده است. پول زیادی خرج می‌کنند. در ارتباط‌های چهره به چهره قول‌های غیرواقعی می‌دهند بسیاری از اقدامات انجام شده را به نام خودشان می‌زنند. آنها حق دخالت در امور اجرایی ندارند ولی این طور نیست. سیستم انتخابات باید تغییر کند و حوزه انتخاباتی از تک نمایندگی به گروه تغییر پیدا کند یعنی در یک شهر به جای یک نماینده مثلاً به ۹ نفر رأی بدهیم. ما ۱۱۰ سال است که مجلس داریم ولی کشور عراق فقط چند سال است اما آنها در سیستم انتخاباتی جلوتر از ایران هستند. نظام جمهوری اسلامی ایران چاره‌ای جز این ندارد که سیستم انتخابات را برای دوره بعد اصلاح کند.

اما عباس صالحی به این سؤال پاسخ داد: در قانون ضعف نداریم بلکه در مجریان قانون ضعف وجود دارد. در فضای کنونی بعضی افراد به راحتی از فیلترها رد می‌شوند که نباید این طور باشد. برخی از مجریان نگرش‌های خطی و جناحی دارند که موجب دوقطبی شدن و ایجاد بی‌اعتمادی شده است. بعضی از آنها که در بحث مالی مشکل دارند به راحتی از فیلترها می‌گذرند. این مسائل باید توسط مطبوعات به چالش کشیده شوند.

سؤال دیگر به نقد عملکرد دولت گذشته و چرایی عدم اشاره میهمانان در این‌باره بوده که رحیمی روشن اینچنین به آن پاسخ داد: من نماینده دولت نیستم که دفاع کنم. اما دولتی که، منهای ایدئولوژی، بیشترین خدمت به مردم و جامعه کرد همان دولت است.

عباس صالحی هم گفت: احمدی‌نژاد یکی از سالم‌ترین افراد موجود بود ولی افراد ناسالم دور و برش را گرفتند. اما اکنون باید برخی عرف‌ها در مجلس از طریق مطبوعات آزاد از بین برود تا فضایی عقلانی ایجاد شود و فسادها از بین بروند. پیش از این مجلس وکیل دولت قبل و ناکارآمد شده بود. مجلس باید حامی دولت باشد ولی از بیرون منتقد دولت.

الماسی هم پاسخ داد که: شاید این گله‌مندی شما برمی‌گردد به نگاه‌های دوقطبی و صرفاً سیاه و سفید بودن. دانشگاه بهترین محل برای رشد سعه‌صدر در افراد است. باید این خصوصیات را در خود رشد دهیم و اجازه داشته باشیم همدیگر را نقد کنیم. اگر بخواهیم همیشه همدیگر را مقابل هم ببنیم به نتیجه مطلوب نمی‌رسیم.

دوخته لب

بررسی موقعیت نمایندگان فعلی استان در انتخابات

از اوایل استقرار دولت یازدهم و به سفارت منصوب شدن سنایی- تنها نماینده اصلاح‌طلب استان در مجلس نهم-، ۸ نماینده از استان همدان در این مجلس حضور دارندکه بررسی موقعیت هر یک در انتخابات آینده مجلس، جالب توجه است.

«امیر خجسته» منتخب اول اکثریت نسبی رأی‌دهندگان حوزه انتخابیه همدان و فامنین، در اولین حضور خود در کسوت نمایندگی مجلس، به واسطه سابقه نمایندگی در شورای شهر همدان توانست به ریاست کمیسیون انتخابات و شوراهای مجلس نهم برسد که فی‌نفسه امتیاز تبلیغاتی قابل توجهی شاید نباشد. اما شاید یکی از مهمترین تلاش‌ها و پیگیری وی در موضوع تحقیق و تفحص از بنیاد شهید بود که گرچه در مجلس نهم، ظاهراً به سرانجام خاصی نرسیده، اما بارها وی را در سطح رسانه‌ها مطرح کرد. وی بجز این مورد که مستقیماً با یکی از یاران احمدی‌نژاد یعنی زریبافان به رویارویی پرداخت و عملکرد دولت‌های نهم و دهم در بنیاد شهید را به چالش کشید، تقابل آشکار با تفکر منسوب به جبهه پایداری نداشت و البته اخیراً در اظهاراتی، تلویحاً خود را جزو کسانی قلمداد کرد که «اعتدال» را به درستی دریافته و لابد در مدار آن عمل کرده‌اند.

خجسته در جریان اصولگرایی تعریف می‌شود اما اینکه این‌بار بتواند با حضور «حاجی‌بابایی» و «حجازی» در عرصه انتخابات، مورد حمایت ائتلاف اصولگرایان قرار گیرد، نکته مهمی است که کمی با تردید همراه است. او به هر حال، به نظر نمی‌رسد کسی باشد که حتی اگر در لیست ائتلاف اصولگرایان قرار نگیرد، از حضور در انتخابات، انصراف دهد. ضمن اینکه قطعاً مورد حمایت جبهه پایداری نخواهد بود اما اگر یاران لاریجانی، لیستی مستقل ارائه کنند، نام خجسته به احتمال زیاد، در این لیست جای خواهد گرفت. او با نامزدهای جریان اصلاح‌طلبان و حامیان دولت هم باید رقابت کند؛ چراکه در لیست آنها نیز قرار نخواهد گرفت.

«ابراهیم کارخانه» دیگر راه‌یافته از همدان به مجلس نهم، ترجیح داده که از تهران وارد رقابت‌های انتخاباتی مجلس دهم شود. وی که از نمایندگان نزدیک به جبهه پایداری است، در جریان مباحث مربوط به توافق هسته‌ای و کمیسیون ویژه برجام، فعال بود و شاید به همین سابقه، ترجیح داده که به صورت تشکیلاتی از تهران نامزد شود. البته به علت حضور جبهه پایداری در ائتلاف اصولگرایان و در صورت عدم ارائه لیست مستقل توسط این طیف سیاسی، احتمال قرار گرفتن نام کارخانه در لیست ۳۰ نفره اصولگرایان در تهران، ضعیف است و در آن صورت، وی از عرصه رقابت‌ها، انصراف خواهد داد .

در حوزه انتخابیه ملایر، تکلیف «احمد آریایی‌نژاد» مشخص است. وی از نمایندگان نزدیک به جبهه پایداری است که مورد حمایت این جبهه و مدیران سابق احمدی‌نژادی که در قالب گروه یکتا، وارد عرصه انتخابات شده‌اند، قرار خواهد گرفت. البته در صورت حضور جبهه پایداری در ائتلاف اصولگرایان بعید نیست که یکی از سهم‌های طیف پایداری از لیست اصولگرایان استان همدان، این نماینده باشد.

اما وضعیت «چهاردولی» به ارزیابی موقعیت و میزان رأی‌آوری مجدد وی بستگی دارد که در صورت قابل قبول بودن نتایج این ارزیابی، او می‌تواند علاوه بر اصولگرایان، در زمره نامزدهای مورد حمایت حامیان لاریجانی نیز قرار گیرد. هر دو نماینده فعلی ملایر در مجلس نهم، رقابت سختی را با دیگر نامزدهای حاضر در صحنه انتخابات چه در جبهه اصولگرایان و چه در جبهه حامیان دولت به‌ویژه با یکی از یاران معتمد لاریجانی یعنی «حسن زمانی» و نیز با «بیژن شهبازخانی» نماینده اصلاح‌طلب و سابق ملایر در پیش دارند. «نعمتی» دیگر نماینده در مجلس نهم است که جزو هیأت‌رئیسه مجلس نیز بوده و از نزدیکان لاریجانی در فراکسیون رهروان ولایت محسوب می‌شود. او نیز ظاهراً در تصمیمی تشکیلاتی، تصمیم گرفته تا از حوزه انتخابیه تهران وارد عرصه رقابت‌های انتخاباتی این دوره شود. او یقیناً در لیست حامیان لاریجانی در تهران خواهد گرفت و هیچ همراهی با طیف‌هایی نظیر جبهه پایداری نخواهد کرد.

اما در حوزه انتخابیه بهار و کبودراهنگ، «پورمختار» که ریاست کمیسیون اصل ۹۰ مجلس نهم را بر عهده داشته و به همین سبب، حضور سانه‌ای گسترده طی سالیان اخیر، او را به اشتهار رسانده است، بیشترین شانس را برای قرار گرفتن در لیست اصولگرایان دارد و ممکن است از سوی یاران لاریجانی نیز مورد حمایت قرار گیرد. او حداقل دو رقیب بزرگ یعنی یعقوبی و جعفری را در عرصه ورود به مجلس دهم دارد که اولی، مورد حمایت اصلاح‌طلبان و حامیان دولت خواهد بود و دومی، بعید نیست در لیست حامیان لاریجانی قرار بگیرد.

چهره نام‌آشنای مجالس مختلف، که سابقه نمایندگی در دو حوزه انتخابیه استان همدان را دارد، «مفتح» است که به احتمال قوی نامزد مشترک اصولگرایان و یاران لاریجانی خواهد بود، اما بعید است که مورد حمایت جبهه پایداری و گروه‌های مشابه قرار گیرد. او برای دومین‌بار از حوزه انتخابیه تویسرکان، نامزد شده تا مشخص شود که رأی‌دهندگان تویسرکانی، دلزده و خسته از هیاهوهای گروهی و باندی در تویسرکان، این نامزد غیربومی را راهی مجلس نهم کرده‌اند یا اینکه ترجیح داده‌اند چهره‌ای پرسابقه و مجرب و پرنفوذ نماینده آنها باشد. وی حتی شاید بتواند مورد حمایت حامیان دولت نیز واقع شود.

در حوزه انتخابیه رزن، «سلطانی‌صبور» با توجه به عملکردش در مجلس نهم، مورد حمایت جبهه پایداری خواهد بود. او نیز اگر حضور جبهه پایداری در ائتلاف اصولگرایان تحقق یابد، دیگر سهمیه این جبهه از لیست اصولگرایان استان همدان خواهد بود.

در مجموع، نمی‌توان گفت قرار گرفتن یا حذف نام هر یک از نمایندگان استان در مجلس نهم در لیست‌های انتخاباتی جناح‌های سیاسی، تضمین‌کننده ورود یا عدم ورود آنها به مجلس دهم است، اما با توجه به حساسیت انتخابات این دوره و حضور فعال حامیان دولت اعم از اعتدالیون و اصلاح‌طلبان که موجب شدت یافتن رقابت‌ها خواهد شد، هر نامی که در لیست‌های معرفی شده از سوی جناح‌ها قرار گیرد، می‌تواند بخش زیادی از آرای تشکیلاتی و سنتی حامیان این جناح‌ها را به خود اختصاص دهد.

گرچه هر اندازه از پایتخت و مراکز استان‌ها دور شویم، به‌ویژه در شهرهای کوچک و روستاها، فهرست‌های انتخاباتی احزاب و گروه‌های سیاسی، تأثیر کمتری در موفقیت نامزدهای مورد حمایت دارند.

الووو پیام

ایمیل ——— mardomi@hamedanpayam.com
پیامک ——— ۱۰۰۰۶۰۶۶
تلفن و پیام‌گیر ——— ۳۸۲۷۹۰۴۰ - ۰۸۱

سلام. از همدان تماس می‌گیرم. برای گرفتن سبد کالا به فروشگاه رفاه مراجعه کردم مرغ منجمد تاریخ ۹٤/۳/۲٤ به قمیت ۵ هزار و ۵۰۰ تومان در صورتی که مرغ گرم در بازار ۵ هزار و ۳۵۰ بود. چه کسی برای سبد کالا نظارت دارد؟ در ثانی چرا فاکتور فروش نمی‌دهند؟! در آخر هم توهین می‌کنند که اسب پیشکش را دندان نمی‌شمارند.

۰۹۱۸***۳۲۴۵

به عنوان یک کاربر شخصی از اینترنت در طول یکماه حدود ۲ گیگ اینترنت مصرف می‌کنم درچند سال گذشته با عقد قرارداد از شرکت‌های خصوصی با حجم ترافیک میانگین ماهیانه ۲ گیگ در طول یکسال مبلغ حدودی ٦۵ هزار تومان پرداخت می‌کردم. اما امسال به اجبار از مخابرات اینترنت گرفته‌ام که به خاطر انتقال ندادن ترافیک باقی مانده به ماه بعد. هر ماه مبلغ حدودی ۱۲ هزار و ۵۰۰ تومان پرداخت می‌کنم که در یکسال ۱۵۰ هزار تومان برای من مشترک تمام می‌شود. آیا این روش محاسبه و فروش اینترنت به مشترک طبق قوانین است؟ چرا مخابرات هم مثل سایر ارائه‌دهندگان اینترنت حجم ترافیک را به ماه‌های بعدی انتقال نمی‌دهد؟

۰۹۲۲***۴۴۹۰

در ایام انتخابات فعالیت کاندیداها برای رأی‌آوری است اما پس از آن به محض نماینده شدن دیگر مردم این افراد را نمی‌بینند چرا باید مردم را فراموش کنند؟! مگر این مردم همان‌هایی نیستند که موقع رأی‌گیری عزیز و گرامی می‌شوند پس چرا در باقی ایام کسی به مشکلاتشان نمی‌رسد. الان حدود چند هفته است که حرف انتخابات است اما واقعا به میان مردم و محلات بروید ببینید بجز عده‌ای خاص که فعال ستادها هستند یا درگیر کارهای این شکلی‌اند کسی حتی از نفرات کاندیدا شده خبر دارد؟ واقعاً اگر قرار است نماینده مردم شوند همیشه و دلسوزانه شنوای دردهای مردم باشند.

یک شهروند از همدان

ون‌های به کار گرفته شده برای شهرک‌های فرهنگیان و مدنی همدان کم‌کم دارند فرسوده می‌شوند حتی طوری شده که قطعات اصلی آنها نیز دیگر پیدا نمی‌شود دولت یا تاکسیرانی قرار نیست فکری برای این خودروها بکند؟

تمنا از همدان

خبر

آزادی ۲۵ نفر از زندانیان همدان در دهه فجر

مدیرکل زندان‌های همدان گفته: ۲۵ نفر از زندانیان جرائم غیرعمد و واجد شرایط در دهه فجر با کمک و یاری ستاد دیه آزاد و به آغوش گرم خانواده بازگشتند.

به گزارش روابط عمومی زندان همدان حسن محمدیاری اظهار کرد: میزان بدهی ۲۵ زندانی آزاد شده ۱۰ میلیارد و ٤۷٤ میلیون ریال بود.

وی گفت: یک نفر از مددجویان آزاد شده زن و ۲٤ نفر از آنان مرد هستند، همچنین شش نفر از آنان محکوم به پرداخت دیه و ۱۹ نفر دیگر محکومان مالی و مهریه بوده‌اند.

محمد یاری افزود: با پیگیری‌های صورت گرفته یک میلیارد ریال از بدهی زندانیان جرائم غیرعمد از این طریق و شرکت‌های بیمه‌گر تأمین و پرداخت شد.

مدیرکل زندان‌های همدان اضافه کرد: پس از ارسال پرونده‌های دیه واجد شرایط به صندوق تأمین خسارت های بدنی و بیش از یک میلیارد ریال از بدهی مددجویان نیز از این طریق پرداخت شد.

وی یادآوری کرد: پس از رایزنی‌های صورت گرفته از سوی اعضای شورای حل اختلاف شعبه ۱۱٦ ویژه ستاد دیه شاکیان پرونده حدود ۵ میلیارد ریال از طلب خود را گذشت کردند.

هم‌اینک ۲۵۰ زندانی جرائم غیرعمد در زندان‌های استان همدان تحمل حبس می‌کنند و در ۱۰ ماهه امسال ۱۳۲ زندانی آزاد شدند.

نوبت اول

آگهی مناقصه عمومی شماره ۹٤/۰۹

۱-نام مناقصه‌گذار: شرکت مدیریت تولید برق شهید مفتح (نیروگاه شهید مفتح)
۲-موضوع مناقصه: تأمین نیروی خدماتی به تعداد ۲۹۹ نفر
۳-نوع مناقصه: عمومی (دو مرحله‌ای)
۴-محل دریافت اسناد مناقصه: کیلومتر ۴۵ جاده همدان- تهران، امور بازرگانی
۵-میزان سپرده شرکت در مناقصه: مبلغ ۳/۵۰۰/۰۰۰/۰۰۰ ریال به صورت ضمانت‌نامه بانکی، چک بانکی و یا واریز به حساب سپهر شماره ۰۱۰۱۱۲۶۶۳۸۰۰۷ بانک صادرات شعبه نیروگاه به نام مناقصه‌گذار
۶-تاریخ فروش اسناد مناقصه: به مدت ۷ روز از تاریخ درج و چاپ آگهی
۷-تاریخ تحویل اسناد مناقصه: تا ساعت ۱۴ روز شنبه مورخ ۱۳۹۴/۱۲/۸
۸-مبلغ فروش اسناد مناقصه: مبلغ ۳۲۷/۰۰۰ ریال با احتساب ۹ درصد مالیات ارزش افزوده به صورت واریز به شماره حساب ۰۱۰۱۱۲۶۶۳۴۰۰۴ بانک صادرات شعبه نیروگاه به نام مناقصه‌گذار
۹-زمان و محل قرائت پیشنهادات مناقصه: زمان بازگشایی پاکات روز دوشنبه مورخ ۱۳۹۴/۱۲/۱۷ در محل مناقصه‌گذار انجام خواهد شد.
۱۰-در صورت نیاز به اطلاعات، پیشنهاد دهندگان می توانند با شماره تلفن ۳۲۵۱۵۲۹۹-۰۸۱ شرکت مدیریت تولید برق شهید مفتح، امور بازرگانی تماس حاصل نمایند و یا به سایت اطلاع‌رسانی مناقصات توانیر به نشانی www.tavanir.org.ir مراجعه نمایند.

روابط عمومی نیروگاه شهید مفتح

پیام تاریخ، تمدن و فرهنگ مادستان
The Message Of Madestan's History & Civilization & Culture
روزنامه همدان پیام
۴
چهارشنبه ● ۲۸ بهمن ماه ۱۳۹۴ ● شماره ۲۵۷۴
ایران و جهان
siasat@hamedanpayam.com

ایران

سیاست ایران روابط صمیمی با همسایگان است

رئیس جمهور، روابط نزدیک و صمیمانه با همسایگان را از سیاست‌های اصولی جمهوری اسلامی ایران برشمرد و گفت: همکاری و روابط میان تهران – آنکارا در حوزه‌های اقتصادی، فرهنگی و توریسم باید تقویت شود. به گزارش فارس، حجت الاسلام و المسلمین حسن روحانی روزگذشته و در دیدار «محمد ابراهیم طاهریان» سفیر جدید ایران در آنکارا اظهارداشت: در چارچوب سیاست اصولی تهران مبنی بر توسعه روابط صمیمی و همکاری با همسایگان، تقویت روابط ترکیه و ایران اهمیت دارد. رئیس جمهور گفت: جمهوری اسلامی ایران در مسائل منطقه‌ای نیز به گفت‌وگوها و رایزنی‌های خود با هدف تأمین و تقویت ثبات و امنیت منطقه ادامه می‌دهد.

ایران

عامل حمله به سفارت عربستان در شرف محاکمه

دبیر شورای عالی امنیت ملی در پاسخ به سؤال خبرنگاری در خصوص موضع جمهوری اسلامی ایران درباره تحرکات اخیر ترکیه و عربستان در سوریه گفت: متاسفانه بعضی کشورهای منطقه خطای قبلی خود را در قبال سوریه به شکل جدیدی دنبال می‌کنند. به گزارش ایلنا، علی شمخانی در جمع خبرنگاران در پاسخ به سؤالی مبنی بر اینکه آیا شورای عالی امنیت ملی مواردی از نقض برجام را مشاهد کرده است یا خیر؟ گفت: نظارت بر اجرای برجام مرتب بررسی می‌شود و موضوع نقض صدور ویزا از مواردی بود که دنبال شد تا به راه حلی برسیم. او گفت: عامل آن مشخص و پرونده به قوه قضاییه داده شده و در شرف محاکمه است.

ایران

سفر عراقچی به ژاپن

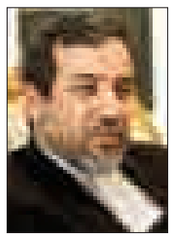

مشاور ویژه نخست وزیر ژاپن در امور سیاست خارجی و سیدعباس عراقچی، معاون امور حقوقی و بین‌المللی وزارت امور خارجه کشورمان دیدار کردند. به گزارش ایلنا، در این دیدار طرف ژاپنی هدف از سفرش به جمهوری اسلامی ایران را یافتن زمینه‌های توسعه همکاری فی‌مابین پس از اجرایی شدن برجام و پیش از سفر نخست وزیر آن کشور به جمهوری اسلامی ایران برشمردند. سید عباس عراقچی در این ملاقات با تأکید بر اهمیت فعال‌تر شدن مناسبات دو کشور پس از اجرایی شدن برجام، تجربه مذاکرات منتهی به برجام که مبتنی بر رویکرد برد برد بود را دستاوردی برای منطقه و نیز جامعه بین‌المللی و الگویی موفق برای حل و فصل معضلات در سطوح منطقه‌ای و حتی جهانی دانست.

روشنگری در شب مناظره خبرگان رهبری

▪ رازینی، موسوی اصفهانی،شعبانی و نقوی نماینده طه محمدی مواضع اجتماعی،مذهبی و موضع گیری‌های سیاسی خود را تشریح کردند

۳ نماینده مجلس خبرگان رهبری بعلاوه نماینده یکی از نامزدها در استان عصر روز گذشته در سالن اجتماعات شهید چمران دانشگاه بوعلی‌سینا میهمان دانشجویان این دانشگاه بودند. این مناظره که در چارچوب و عنوان «انتخاب اصلح» برگزار شده بود، در باب مسائل روز ایران و زندگینامه شخصی نامزدها و پرسش و پاسخ؛ به تبیین و روشنگری دنبال شد.

در این نشست آیت‌ا... علی رازینی، آیت‌ا... سید مصطفی موسوی، حجت‌الاسلام والمسلمین حبیب‌ا... شهبازی و حجت‌الاسلام والمسلمین ناصر نقوی به نمایندگی از آیت‌ا... غیاث‌الدین طه محمدی به ارائه نظرات خود و پاسخ‌های دانشجویان و حضّار پرداختند.

در ابتدای جلسه معرفی نامزدها، زندگینامه، پست‌ها و عملکردهای هر ٤ نماینده به ترتیب و با زمان‌بندی خوب میزبانان جلسه صورت گرفت. جایگاه افراد و همچنین جو مربوط به جلسه سبب شده بود که ساعاتی فضای سنگینی بر جلسه حاکم باشد. اما با ورود سؤالات مجری طلبه این نشست، فضا از حالت قبلی خود خارج شد.

در ادامه به پرسش و پاسخ‌های مطرح شده در این جلسه پرداخته می‌شود.

بحث مخارج انتخاباتی سؤالی بود که آیت‌ا... رازینی در این خصوص گفت: شرکت در انتخابات کاری عمومی است و عامه مردم علاقمند شرکت در انتخابات هستند. لذا بار انتخابات تنها بر گردن کاندیداها نیست. مردم و علما در این مورد همکاری می‌کنند و این روال در ۳ دهه گذشته بوده و امروز هم هست. وی افزود: ما سعی کردیم که از دایره عدالت خارج نشویم.

حجت‌الاسلام شعبانی نیز به این پرسش اینگونه پاسخ داد: گاهی اوقات کلمه مستضعف در مقابل مرفه قرار می‌گیرد و مرفه هم از لحاظ عرفی معنای بدی پیدا کرده است. این را بدانیم که ما بی‌درد نیستیم. وی افزود: ما در استان ستاد نداریم و فقط در همدان ستاد داریم که آن را هم هنوز نبستیم. وی خطاب به سایر نامزدها اظهار داشت: ان‌شاءا... دوستان به ما بگویند آن مردمی که کمک می‌کنند کجا هستند که به ما هم کمک کنند آدرسش را به ما هم بدهند استفاده کنیم. همین زمان؛آیت‌ا... رازینی خطاب به وی گفت: ان‌شاءا... دور بعد. این مزاح سبب شد، روند خشک جلسه از حالت قبلی خود بنوعی خارج شود.

در ادامه آیت‌ا... موسوی بود که در پاسخ به سؤال مربوط به مخارج انتخابات گفت: دسترسی به مردم تنها درزمان انتخابات نباید باشد. مردم توقع دارند، لذا بعد از این روندها نباید مردم بدبین به حوزه‌ها باشند. وی با اشاره به سخنان آیت‌ا... بهجت در خصوص زهد، به ساده‌زیستی علما و روحانیون اشاره کرد و با مثالی از آیت‌ا... مؤمن گفت: ایشان در همان خانه‌ای که در قبل از پیروزی انقلاب در قم داشت زندگی می‌کنند.

وی در خصوص مسائل مالی خود و هزینه انتخابات گفت: لذا من توانایی تأمین مخارج انتخاباتی را ندارم چون حقوقی هم که حوزه علمیه می‌دهد زیر ۲ میلیون است که آنهم به امرار معاش زندگی شخصی می‌رسد. وی افزود: ما به ستادهای انتخاباتی گفته‌ایم که ما نسبت به مسائل مالی خودکفا هستیم؛ چراکه من راضی نیستم. ولی اگر کسی دوست داشت کمک کند به ستادها کمک کند که فعلاً هم اینطور است. البته از جاهایی کمک‌هایی رسیده است. مدیر حوزه علمیه استان خطاب به حضار هم به مزاح گفت: اگر شما هم دوستدار کمک هستید صلواتی عنایت بفرمایید.

سؤال بعدی که از نامزدها پرسیده شد به مواضع‌شان در مورد رفتار آیت‌ا... هاشمی رفسنجانی پس از انتخاب ۸۸ و مواضع وی نسبت به رهبری و همچنین مسائل مربوط به سید حسن خمینی اشاره داشت.

آیت‌ا... رازینی در پاسخ گفت: این جلسه را برای اظهارنظر در خصوص فرد دیگری مناسب و لازم نمی‌دانم. چون تبلیغ علیه نظام حرام است و ما هم در صدد تضعیف نظام نیستیم. البته ما با خود آقای هاشمی جلسه داشتیم و مکرر بحث کردیم و نقدهایی وارد است. در هر حال مناسب نیست در خصوص فردی که در این جلسه حاضر نیست به اظهارنظر بپردازیم. البته در موضوع بحث شورای رهبری؛ مجموع مباحث در این خصوص را متناسب با شرایط امروز نمی‌دانم.

حجت‌الاسلام والمسلمین شعبانی نیز در پاسخ به سوال مطرح شده گفت: یکی از آداب نقد در اسلام این است که به نقد تفکرات بپردازیم نه اشخاص. یک نقد مجموعه‌ای از موضع‌گیری‌هاست. در مورد عملکرد آقای هاشمی باید گفت که از سال ۸٤ فاصله‌هایی با آرمان‌های انقلاب ایجاد شده است. در سال ۸۸ و اتفاقات آن سبب به خطر افتادن میراث‌ها شد و کسانی که در رأس هستند بهتر از ما در جریان اتفاقات هستند. لذا چرا آقای هاشمی در آن سال‌ها نه‌تنها سکوت کردند، بلکه به بی‌اعتمادی‌ها دامن زدند؟ در حالی که اگر موضع مناسبی داشتند اینهمه هزینه متحمل نمی‌شدیم. نکته بعدی به مطرح کردن شورای رهبری بازمی‌گردد. آیا انگیزه‌های سیاسی در پس مطرح کردن شورای رهبری است؟ با اینکه مواضع ضداستکبار و آمریکا از اوایل انقلاب در آقای هاشمی وجود داشته است، موضع وی در بحث مذاکره با آمریکا چرا عوض شده؟ آیا آمریکا عوض شده یا ما؟

این جلسه برای اظهارنظر در خصوص فرد دیگری مناسب و لازم نیست. چون تبلیغ علیه نظام حرام است و ما هم در صدد تضعیف نظام نیستیم

آیت‌ا... موسوی نیز در پاسخ به سؤال مطرح شده گفت: مقام معظم رهبری چند بار دراین خصوص گفتند که چرا اتفاقات ۸۸ را محکوم نمی‌کنند؟ چرا ساکت هستند؟ چرا سکوت می‌کنند؟

وی در ادامه افزود: در اینجا نشانه شخص نیست بحث طرز تفکرات است. ما معتقدیم یک حرف در جمهوری اسلامی باید زده شود. یعنی خلاف این باعث تضعیف نظام می‌شود. آن حرف باید حرف رهبری باشد. نامه آقای هاشمی و چاپش در روزنامه با وجود اینکه با مقام معظم رهبری دوست و رفیق هستند چه معنایی دارد؟ و وقتی باعث به خیابان آمدن مردم می‌شود دیگر قابل توجیه نیست.

وی همچنین در خصوص نقد شورای نگهبان گفت: آیا تضعیف شورای نگهبان مهم است یا نقد افکار آقای هاشمی؟ خدا بیت امام(ره) را حفظ کند؛ اما آیت‌ا... محمد یزدی گفتند «که ما از ایشان دعوت کردیم که در اتاق خصوص جدای از هم به جلسه امتحان بیایید» و این امر شکل نگرفت و اینهه سروصدا بپا شده.

وی در خصوص تفویض مقام معظم رهبری به آقای هاشمی برای ریاست مجمع تشخیص مصلحت نظام گفت: رهبری در محاذیر هستندکه مقام ریاست را به آقای هاشمی در مجمع تشخیص داده‌اند. چون اگر این اتفاق هم نیفتد خدای ناکرده ممکن است عواقب مشکل‌تری برای نظام ایجاد شود. ما باید نظر خود را صریحاً در خصوص وی اعلام کنیم. قائم‌مقام امام با آن شرایط برکنار و صلاحیت در کنار گذاشتن وی دنبال شد.

حجت‌الاسلام والمسلمین نقوی، نماینده آیت‌ا.. محمدی نیز در پاسخ گفت: مقام معظم رهبری به هیچ عنوان معذوریتی در قرار دادن افراد در پست‌ها ندارند؛ چراکه مقام معظم رهبری گفته‌اند که هیچ حرف پشت پرده‌ای با مردم ندارم. من همچون آیت‌ا... رازینی قبول دارم که نباید در نبود شخص از آن صحبت کنیم. لذا در جلسه‌ای از آقای هاشمی سؤالات را پرسیدم که جواب‌های قانع‌کننده به ما دادند. ابتدا انتقاداتی هستند که می‌تواند به هر کس دیگری هم باشد. اینکه حضرات خبرگان ، بیان و در مورد آقای هاشمی رفسنجانی اعلام نظر کنند عجیب است در حالی که وی خود از خبرگان است و رأی‌ها نیز مخفی است.

نماینده آیت‌ا... محمدی در ادامه در خصوص رد صلاحیت نوه امام نیز گفت: از سید حسن خمینی دعوت به عمل آمد حالا وی نرفته و امتحان نداده است. قانون قانون است لذا بیت اما به قانون تمکین و موضع سکوت اختیار کردند ولی عده‌ای به غوغاسالاری پرداختند که آن محکوم است.

سؤال بعدی که از ٤ نامزد شد این بود که آیا قائل به نفوذ و جریان و فکر خاصی در مجلس خبرگان هستند؟ چه طیفی و جریانی را مصداق نفوذ در مجلس خبرگان می‌دانند؟ حجت‌الاسلام شعبانی در پاسخ گفت: نفوذ خیلی مهم است. کسی که می‌خواهد نفوذ کند تفکر شخصی را عوض و وارد مجلس خبرگان می‌کند. ما باید مواظب تفکراتی باشیم که با اسلام اصیل تناسب ندارد و قائم به ولایت نیست که خلاف این باشد خطرناک است.

آیت‌ا... موسوی نیز در پاسخ به این سوال گفت: اگر ما مواضع سیاسی دیگران را تبیین نکنیم مردم بصیرت پیدا نمی‌کنند. مردم باید بصیرت داشته باشند تا خبرگانی انتخاب کنندکه ماحصل آن انتخاب رهبری است. اگر سکوت کنیم جوانان منحرف می‌شوند. مقام معظم رهبری می‌فرماید: آمریکا همان آمریکای اول انقلاب است فقط کیفیت ورودشان تغییر کرده و در این راستا عده‌ای به این هدف اعتقادی ندارند. نفوذ یعنی اعتقاد به طرز تفکری خلاف تفکر مقام معظم رهبری است. مخصوصاً افراد قوی که به افراد و سوابق آنها در نظام اعتماد وجود دارد. ما در این جلسات دنبال بصیرت‌افزایی هستیم که مردم بدانند این تفکرات موافق و یا مخالف استکبارستیزی هست یا نیست.

حجت‌الاسلام نقوی، نماینده آیت‌ا... محمدی هم در پاسخ به این سوال و سوال قبلی گفت: من در مقام دفاع از آقای هاشمی نبوده‌ام و مقایسه با احمدی‌نژاد نکردم. وی در ادامه گفت: مغلطه نکنیم. مقام معظم رهبری گفته‌اند که در مسائل اجرایی به آقای احمدی‌نژاد نزدیکم.

وی به سؤال اصلی پرداخت و گفت: نفوذ از هر دو جناح و از هر طیفی صورت گیرد مضموم است و ما باید علی‌الدوام به سیاستمداری الهی نیاز داشته باشیم. اینکه یک طرف را به نفوذ محکوم و طرف دیگر را تبرئه کنیم بی‌معنی است. آقا به همه گفتند مواظب باشیم. نفوذ امروز به هر کسی قابل انتقال است.

ما هر لحظه انقلاب را وارسی می‌کنیم. ازهر کسی که باشد؛ از سران جناح‌ها باشد تا مردم عادی. اگر از کاروان انقلاب جا بماند مطرود است. از قائم‌مقام رهبری گرفته تا من که طلبه کوچکی در حوزه هستم همه مطرود است. در مواضع بصیرت‌افزایی باید گفت باید مبانی انقلابی باشد نه مبانی جناحی. من نگاه فراجناحی می‌کنم. نگاه من نگاه رهبرانه است نه جناحی.

آیت‌ا... رازینی نیز در پاسخ به سوال مورد نظر گفت: من شاهد بودم در گذشته خانم‌های مسنی بودند که تصور می‌کردند که وقتی عروسی می‌شود مسائلی که طلبه‌ها میگن، که موسیقی حرام است، نگاه به نامحرم و این مسائل ایرادی ندارد. گاهی وقت‌ها این فکر عوامانه به ما هم سرایت می‌کند. فکر می‌کنیم در انتخابات احکام تغییر می‌کند. غیبت و تهمت احکامشان باقی است و در جایی خودشان محفوظ هستن. ما باید آقای هاشمی را نقد کنیم همانطور که سایرین را نقد می‌کنیم منتهی در چارچوب حوزه شرعی.

لذا وقتی مقام معظم رهبری پست و مناصب آقای هاشمی را حفظ می‌کنند و در مسائل با وی مشورت می‌کنند همه اینها رموزی دارد که باید با بزرگان ارتباط نزدیک وجود داشته باشد تا آن را درک کرد. همانطور که امام در احکامی که ما در بعد از انقلاب می‌دادیم ورود می‌کرد و بهترین تصمیم را می‌گرفتند. وقتی مقام معظم رهبری در اعیاد از مقامات کشوری و لشکری دعوت به عمل می‌آورند و رؤسای قوا و آقای هاشمی را در کنار خود قرار می‌دهند؛ این دارای بار معنایی است.

آخرین سوال مجری این نشست این بود که؛ یکی از ملاک‌های تشخیص اصلح که توسط مقام معظم رهبری اعلام شده است، تعارف نداشتن با ایمان است. با توجه به سوابق خود سؤال این است دارای این ملاک می‌باشید؟ با توجه به سوابقی که داشتید آیا این ملاک را رعایت کرده‌اید؟

آیت‌ا... موسوی در پاسخ گفت: نظر ما این است که در نظرات شفاف باشیم که با حفظ حرمت افراد و نه تخریب بیان شود. اگر هم نقدی است بین خود و خدایمان است؛ چراکه به خاطر تنویر افکار و بصیرت‌افزایی باشد چون مردم می‌خواهند آن نامزدی را انتخاب کنند که آن ملاک‌های ادامه جمهوری اسلامی در آنها باشد؛ که یکی از مهمترین آنها استکبارستیزی است و ایستادگی در مقابل آمریکاست. این موضع بوده و هست.

مدیر حوزه علمیه استان درخصوص مواضعش نیز گفت: در ۹ ماهی که امامت جمعه را مرحوم موسوی به ما محول کردند جریان آقاجری پیش آمد. ما از اقلیت استان‌ها بودیم که با صلابت جلو آنها ایستادیم و این امر سبب شد آنها نتوانند در محوطه‌های دانشگاهی جلسه و هیاهو کنند. در مواضع دیگر هم کارنامه موضع‌گیری بنده در مقام ریاست حوزه علمیه همدان مشخص است.

مدیر حوزه علمیه استان که زمان سخنراناش تمام شده بود با وقتی که از حجت‌الاسلام شعبانی گرفت، در پایان این سؤال گفت: همه ما موظف به بصیرت‌افزایی هستیم. لذا این بصیرت با سور ایجاد نمی‌شود. ما هم پول سور و شام نداریم. در عین اینکه این کار درست هم نیست. این امر در جهت تنویر افکار عمومی نیست. نامزدها سعی کنند بصیرت بیشتر بدهند تا شام بیشتر.

حجت‌الاسلام نقوی هم در پاسخ به سؤال موردنظر گفت: همواره در موضع‌گیری‌ها صریح بوده‌ایم و در جریان و اتفاقات سال ۸۸ به دنبال پیگیری و اذعان آیت‌ا... محمدی از اینکه جریان کشوری در این خصوص ایجاد شده است ؛ بلافاصله در خیابان شهدا و شاهزاده حسین تجمع کردیم و پس از آن مانند سال‌های انقلاب در خیابان بوعلی موضع‌گیری صریح خود را اعلام کردیم.

رئیس سابق دادگاه ویژه روحانیت هم در پاسخ به این سوال اظهار داشت: ۳ دهه در نظام حضور دارم و اهمالی که به ضرر نظام باشد تابحال صورت نگرفته است. البته رویه و ملاحظاتی بوده که حضرت آقا با قرار دادن قانون مقابل ما، بنوعی نصب‌العین در حیطه کاری ما شده بود و تا امروز هم ادامه دارد.

حجت‌الاسلام شعبانی نیز در پاسخ گفت: در قرآن آمده است که در حدود الهی نباید تعارف بکنید. اصل تعارف در حدود الهی و مباحث دینی شرعاً ممنوع است. پس اگر فردی هم مسئولیتی می‌پذیرد ؛اگر در حدود شرع باشد و خطا کند حق سکوت نیست. اما ممکن است در مواردی اختلاف سلیقه باشد که اشکالی در آن نیست.

خبر

ظریف در پاسخ به سؤال نمایندگان پارلمان اروپا

اکثر اعدام‌ها در ایران مربوط به قاچاقچیان است

رئیس دستگاه دیپلماسی کشور گفت: اتحادیه اروپا و ایران می‌توانند به‌خاطر این واقعیت که نشان دادند دیپلماسی کارآمد است افتخار کنند. به گزارش ایسنا، سخنرانی محمد جواد ظریف در پارلمان اروپا به عنوان مهمترین بخش برنامه‌های سفر وزیر خارجه کشورمان در بلژیک اولین برنامه کاری وی در روزگذشته است. ظریف در کمیته روابط خارجی پارلمان اروپا در جمع ۷۱ عضو این کمیته و هم‌چنین تعداد زیادی از دیگر نمایندگان پارلمان اروپا گفت: فکر می‌کنم اتحادیه اروپا و ایران می‌توانند به‌خاطر این واقعیت که نشان دادند دیپلماسی کارآمد است افتخار کنند. رئیس دستگاه دیپلماسی کشورمان در پاسخ به انتقاد برخی نمایندگان پارلمان اروپا راجع به اعدام در ایران با ذکر این واقعیت که اکثریت قریب به اتفاق اعدام‌ها مربوط به قاچاقچیان مواد مخدر است این سؤال را مطرح کرد که اتحادیه اروپا در قبال فداکاری‌های مالی و جانی ایرانیان برای جلوگیری از ترانزیت مواد افیونی به اروپا چه کرده است؟ او با انتقاد از تحریم‌های غیرمنطقی اتحادیه اروپایی به بهانه حقوق بشر که حتی ارسال تجهیزات فنی برای ردگیری و مقابله با قاچاق مواد مخدر را هم منع کرده است رویکرد ایران در قبال مقابله با مواد مخدر را مسئولانه و صادقانه توصیف کرده و اتحادیه اروپا را دعوت به تعامل برای مقابله موثرتر با این پدیده کرد.

ره پیک: ٦ هزار و ۲۳۳ نفر در انتخابات مجلس تأیید صلاحیت شدند

سخنگوی هیأت مرکزی نظارت بر انتخابات گفت: پس از بررسی پرونده بیش از ۱۲ هزار داوطلب، ٦ هزار و ۲۳۳ نفر تأیید و پنج هزار و ۲۲۳ نفر رد صلاحیت شدند.

به گزارش ایرنا، سیامک ره پیک در نشستی خبری تعداد داوطلبان انصراف داده را هم ٦۱۲ نفر اعلام کرد. وی با بیان این که روند بررسی صلاحیت‌های داوطلبان نمایندگی مجلس شورای اسلامی بر اساس جدول زمانبندی قانونی انجام شده است، رقابت انتخاباتی در این دوره را ۲۱ نفر به ازای هر کرسی مجلس عنوان کرد و در مقایسه با دوره نهم گفت: در دوره قبل در مجموع، پنج هزار و ۳۰۰ نفر تأیید شده بودند.

آ< سلب صلاحیت تا روز انتخابات

سخنگوی هیأت مرکزی نظارت بر انتخابات درباره امکان سلب صلاحیت داوطلبان تا زمان رای گیری نیز اظهار داشت: اگر تخلف در حدی باشد که از نظر قانونی شرایط نمایندگی را سلب کند، در مرحله تبلیغات و تا زمان اخذ رای، پرونده این افراد بررسی و تصمیم‌گیری خواهد شد. ره پیک افزود: گزارش‌هایی از تخلفات تبلیغاتی داوطلبان وارد شده است که برخی موثر بوده و مورد توجه قرار گرفته است. دستگاه‌های دیگر هم رصد می‌کنند که در زمان مقرر رسیدگی و در پرونده‌ها درج خواهد شد.

آ< مشکلی برای انتخابات خبرگان نداریم

سخنگوی هیأت مرکزی نظارت بر انتخابات درباره حوزه‌هایی که تعداد داوطلبان آنها با تعداد کرسی‌های خبرگان رهبری برابر بود، گفت: در ٦ استان این مشکل وجود داشت . باتوجه به جابه‌جایی داوطلبان در حال حاضر همه استان‌ها امکان رقابت برای انتخاب نماینده در مجلس خبرگان رهبری را دارند.

آ< تفاوت آماری وزارت کشور و شورای نگهبان

وی همچنین در پاسخ به سؤالی مبنی بر این که آمارهای ارائه شده توسط شورای نگهبان و وزارت کشور تفاوت‌هایی وجود دارد، گفت: این اختلاف ناشی از نحوه محاسبه است. وی توضیح داد: در مرحله اول اعلام کردیم هزار و ۵۰۰ نفر به تأیید صلاحیت شده‌ها اضافه شده‌اند و در جایی دیگر این تعداد هزار و ٤۰۰ نفر اعلام شد که دلیل آن هم ردصلاحیت برخی از تأییدشدگان بود که اگر در مجموع به آمار نگاه می‌کردیم، هر دوی این آمار درست بود. وی اضافه کرد: موضوع دیگری که وجود دارد نحوه محاسبه درصد است. ممکن است دستگاهی درصد تأیید صلاحیت شدگان را به نسبت کل ثبت نام کنندگان اعلام کند و دستگاه دیگر با خارج کردن انصرافی‌ها و یا کسانی که از ردصلاحیت در هیأت اجرایی شکایت نکرده‌اند، درصدگیری کند. از این رو ممکن است در یک جا آمار تأیید صلاحیت شدگان ۵۵ درصد اعلام شود و در جایی دیگر حدود ۵۲ درصد. سخنگوی هیأت مرکزی نظارت بر انتخابات در توضیح بیشتر اظهار داشت: ممکن است لیستی رفته باشد و یا لیست تکمیلی‌ای داشته باشد که آن را به حساب نیاورده باشند اما در هر صورت روشن است آمار وزارت کشور بر اساس اطلاعاتی است که شورای نگهبان در اختیار آنها قرار داده و ما درنهایت یک آمار داریم نه دو آمار.

پاسخ نوبخت به سعی دولت در حضور وکیل‌الدوله‌ها به مجلس:

مردم در هفتم اسفند قضاوت خواهند کرد

سخنگوی دولت با بیان این که دولت از افزایش تأیید صلاحیت شدگان استقبال می‌کند، گفت: همه مصمم هستند حتی با غیر یاران اصلی در انتخابات حضور یابند. به گزارش ایرنا، محمدباقر نوبخت در نشست خبری در پاسخ به این سؤال که آیا با اعلام سخنگوی شورای نگهبان مبنی بر تأیید صلاحیت ٤۰ نفر دیگر از داوطلبان، چهره‌های حامی دولت در این تأیید صلاحیت شدگان حضور دارند؟، اظهارداشت: هر تعداد به جمع تأیید صلاحیت‌های قبلی افزوده شود، دولت استقبال می‌کند. وی افزود: شاید کفایت این بود که تعداد بیشتری تأیید صلاحیت شده داشته باشیم. تا جایی که خبر از جریان‌های سیاسی دریافت کرده‌ام، همه مصمم هستند حتی با غیر یاران اصلی در انتخابات حضور داشته باشند. خبرنگاری پرسید: برخی مخالفان می‌گویند دولت به دنبال تشکیل وکیل الدوله‌هاست و می‌خواهد نماینده‌هایی که مطابق میل خود است به مجلس راه یابند. نوبخت نیز گفت: پاسخ من در کمتر از ۱۰ روز دیگر در هفتم اسفند خواهد بود و مردم در مورد این اختلاف دیدگاه‌های مختلف، قضاوت خواهند کرد.

۹ روز تا انتخابات

دستگیری عناصر مخل انتخابات

معاون امنیتی و انتظامی وزارت کشور گفت: عناصری که قصد اختلال در انتخابات را داشتند در روزهای گذشته از سوی سپاه در شرق کشور و مرزبانی و نیروی انتظامی و همچنین عزیزان در وزارت اطلاعات دستگیر شدند. ذوالفقاری در گفت‌وگو با رادیو انقلاب ادامه داد: وزارت اطلاعات از چند ماه قبل کار خود را آغاز کرده و همچنین بسیج و سپاه تأمین نیروی کمکی را بر عهده گرفته‌اند و ستاد کل نیروهای مسلح دستور العمل‌های لازم را صادر کرده‌اند. ذوالفقاری گفت:این افراد با صراحت در بازجویی‌ها اعلام کردند قصد اقداماتی را داشتند که از قبل خنثی شد و تا کنون همه پیش بینی‌ها صورت گرفته و مشکل خاصی در حوزه امنیت نداریم. (ایسنا)

٦۵ درصد مجلس آینده از اصلاح‌طلبان و اعتدالیون

مشاور رئیس جمهور با پیش‌بینی این‌که حداقل ٦۵ درصد مجلس آینده از آن اصلاح‌طلبان و اعتدالیون خواهد بود، گفت: مردم در انتخابات آینده نظرشان را اعلام می‌کنند که خط خشونت و یا خط تعامل و اقتدار مد نظرشان است. به گزارش ایسنا، محمدعلی نجفی در نشستی که به همت انجمن اسلامی دانشگاه شهید رجایی برگزار شد، اظهار کرد: یکی از لوازم توسعه، وجود نهادها و جامعه مدنی است که انجمن اسلامی دانشگاه‌ها جزو نهادها و جامعه مدنی است، بر این اساس فعالیت انجمن‌ها و نهادهایی از این نوع باعث خوشحالی ما است. وی ادامه داد: اگر قرار باشد کشورمان از دوران گذار توسعه نیافتگی به توسعه یافتگی و جامعه مردم سالار تبدیل شود، این جوانان هستند که آینده کشور را می‌سازند.

پیام سیاسی رأی تهران

رئیس شورای عالی سیاست‌گذاری اصلاح طلبان گفت: تمام آرای کشور مهم است و همه کرسی‌های نمایندگی مجلس شورای اسلامی برای ما حائز اهمیت است، اما به هر حال رای تهران در سراسر کشور اثرگذار، پیام‌دار و سیاسی است. محمدرضا عارف در پاسخ به سؤالی در مورد اینکه در لیست اصولگرایان حداد عادل گزینه ریاست مجلس است، در لیست اصلاح‌طلبان وضعیت چگونه است، پاسخ داد: تا این لحظه هیچ صحبتی در این زمینه در میان شورای سیاست‌گذاری و ائتلاف فراگیر اصلاح‌طلبان نشده است و درحال حاضر اولویت ما حمایت کامل از لیست ۳۰ نفره اصلاحات است.

هاشمی، جنتی و روحانی در لیست جمعیت حامیان انقلاب اسلامی نامزدهای مورد حمایت جمعیت حامیان انقلاب اسلامی در انتخابات پنجمین دوره مجلس خبرگان رهبری به سرلیستی آیت ا.. موحدی کرمانی اینگونه است که؛۱- محمدعلی موحدی کرمانی۲- اکبر هاشمی رفسنجانی۳- احمد جنتی٤- حسن روحانی۵- سید محمود علوی٦- محمدباقر باقری کنی۷- غلامرضا مصباحی مقدم۸- محمد ری شهری۹- محسن قمی۱۰- قربانعلی دری نجف آبادی۱۱- محمد یزدی۱۲- محمدعلی تسخیری۱۳- سید هاشم بطحائی ۱٤- سید محمدرضا مدرسی ۱۵- محمد امامی کاشانی۱٦- محسن اسماعیلی.(ایرنا)

حمایت مؤتلفه از لاریجانی

حزب مؤتلفه اسلامی اعلام کرده است؛ همچون همیشه جامعه محترم مدرسین حوزه علمیه قم و مواضع رسمی آن نهاد مقدس را به عنوان خط قرمز و معیار اصولگرایی می‌داند و براین اساس در انتخابات مجلس خبرگان رهبری از آیت ا... محمد مؤمن قمی و در انتخابات مجلس شورای اسلامی از دکتر لاریجانی، حجت الاسلام و المسلمین آشتیانی و حجت الاسلام و المسلمین بنایی حمایت می‌کند.(ایسنا)

آخرین تأیید صلاحیت شده‌ها چه کسانی هستند؟

محمود بهمنی، رئیس کل بانک مرکزی محمود احمدی‌نژاد در فهرست آخرین تأیید صلاحیت شدگان وجود دارد. نتیجه بررسی صلاحیت‌ها از سوی شورای نگهبان در حالی است که همچنان نام اصلاح‌طلبان در میان آخرین دور تأیید صلاحیت‌ها نیز دیده نشد. (ایلنا)

حواشی

▪ دانشگاه بوعلی‌سینا همدان و روند دعوت از میهمانان جهت معرفی نامزدها و ایجاد شور و مشارکت مردم را خوب آغاز کرد. اگرچه طلبه مجری شوخ‌طبع و توانمند این مناظره از آن به عنوان کرسی آزاداندیشی یاد نکرد، لیکن ادامه این جریان توسط دانشگاه بوعلی خوشایند است.

▪ استقبال دانشجویی از این مناظره زیاد نبود و به دلیل فضای سنگین که در ابتدای بحث بود به نوعی زمینه حضور جوانان دانشجو را در سالن نسبت به سایر مناظرات که در گذشته اتفاق افتاده بود ،قابل پیش‌بینی کرده بود.

▪ بیشتر مباحث حول سؤال اول که مربوط به مواضع نامزدها نسبت به رفتار آیت‌ا... هاشمی رفسنجانی بود دنبال می‌شد. این بحث تا آخر جلسه نیز ادامه داشت.

▪ گرچه پاسخ‌های آیت‌ا... رازینی و آیت‌ا... موسوی در لفاف به هم زده می‌شد. اما دو طلبه جوان یعنی حجت‌الاسلام والمسلمین نقوی و شعبانی در مواقعی صریح مواضع خود نسبت به هم را اعلام می‌کردند.

▪ نماز عصر حجت‌الاسلام نقوی نیز از مباحثی بود که به نوعی دیگر توانست سبب ایجاد حواشی جالب جلسه شود که با تکیه کلام‌های آیت‌ا... رازینی و حجت‌الاسلام شعبانی بی‌نصیب نماند.

▪ در پایان جلسه حضور حجت‌الاسلام والمسلمین رستمی بود که سخنران پایانی نیز او بود.

پیام تاریخ، تمدن و فرهنگ مادستان
The Message Of Madestan's History & Civilization & Culture
روزنامه همدان پیام
۵
چهارشنبه ● ۲۸ بهمن ماه ۱۳۹۴ ● شماره ۲۵۷۴
گردشگری و میراث
gardesh@hamedanpayam.com

گرمابه‌ای منحصر به فرد در قلعه سنگ کشف شد

کاوش باستان‌شناسی و خواناسازی شواهد معماری قلعه سنگ و مطالعه منظر فرهنگی شهر قدیم سیرجان به کشف گرمابه‌ای منحصر به فرد، کارگاه سنگ‌تراشی، تیغه، سرپیکان و سنگ مادر انجامید.

به گزارش روابط عمومی پژوهشگاه میراث فرهنگی و گردشگری، سرپرست هیأت کاوش قلعه سنگ و استادیار گروه باستان‌شناسی دانشگاه جیرفت با بیان این مطلب گفت: نخستین فصل کاوش‌های باستان‌شناسی در قلعه سنگ و مطالعه منظر فرهنگی شهر قدیم سیرجان دستاوردهای مهمی در پی داشت.سعید امیرحاجلو، افزود: کاوش‌های باستان‌شناختی در دامنه‌های شمالی قلعه سنگ به کشف یک کارگاه سنگ تراشی و در دامنه‌های شرقی آن به کشف یک گرمابه بزرگ منجر شد.

برگزاری برنامه «جشن سال نو» و «نور و صدا» در تخت جمشید

سرپرست پایگاه میراث جهانی تخت‌جمشید از برگزاری جشن مراسم «سال نو» و برنامه «نور و صدا» در ایام نوروز خبر داد.

مسعود رضایی‌منفرد گفت: برای برنامه‌ریزی برنامه‌های ایام نوروز، ۷کارگروه تشکیل دادیم که در آن افراد مختلفی از جمله باستان‌شناسان، همیاران میراث فرهنگی و فعالان گردشگری حضور داشتند. همچنین برنامه‌ریزی کرده‌ایم که در ایام نوروز امسال راهنمای افتخاری نیز داشته باشیم.

وی افزود: برنامه «نور و صدا» مدتی است که به دلیل بارندگی و مشکلات دیگر در تخت جمشید برگزار نمی‌شد. امسال در تلاش هستیم تا آن را اجرا کنیم اما هنوز قطعی نشده است. برگزاری این برنامه به شرطی است که بارندگی نباشد.

تورهای ورودی از مالیات معاف می‌شوند؟

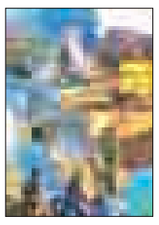

معاون گردشگری سازمان میراث فرهنگی، صنایع‌دستی و گردشگری در دیدار با رئیس‌کل سازمان امور مالیاتی کشور خواستار معافیت مالیاتی تورهای ورودی به کشور شد. به گزارش میراث آریا، مرتضی رحمانی موحد در این نشست با پیشنهاد لحاظ کردن تورهای ورودی به کشور در قالب خدمات صادراتی با ویژگی ارزآوری، درخواست کرد که زیرساخت‌های قانونی لازم برای اعمال معافیت و تسهیلات مالیاتی برای این بخش و سایر فعالان صنعت گردشگری کشور ایجاد شود. وی اظهار کرد: «این صنعت نیازمند حمایت استراتژیک است؛ بنابراین باید فرایند خاصی مبتنی بر قانون و نگاهی نرم برای آن تعریف کرد و شایستگی‌هایش را در زمینه اشتغال، ارزآوری و به‌طور کل رونق اقتصادی لحاظ کرد.»

حضور میراث فرهنگی در نمایشگاه بین المللی گردشگری

همدان نوروز ۹۵ منتظر ایرانیان

ظرفیت‌های گردشگری استان همدان برای معرفی در عرصه ملی و بین‌المللی راهی نهمین نمایشگاه بین‌المللی گردشگری و صنایع وابسته در پایتخت شد.

مدیرکل میراث فرهنگی، صنایع دستی و گردشگری استان همدان با اعلام این خبر گفت: این نمایشگاه از ۲۷بهمن ماه آغاز شده و تا ۳۰ بهمن ماه برپاست و به هر یک استان‌ها یک غرفه مجزا برای معرفی ظرفیت‌ها و توانمندی‌های آن اختصاص یافته است که غرفه همدان با مشارکت میراث فرهنگی، صنایع دستی و گردشگری همدان، شرکت سیاحتی علیصدر، شهرداری و مجموعه تفریحی توریستی گنجنامه برپا شده است.

علی مالمیر با بیان اینکه غرفه همدان متشکل از ادغام ۳ غرفه برپا می‌شود تا بتواند پذیرای علاقمندان به صنعت گردشگری باشد گفت: این نمایشگاه به عنوان مهمترین رویداد گردشگری کشور با حمایت سازمان میراث فرهنگی، صنایع دستی و گردشگری و توسط بخش خصوصی برگزار می‌شود و نمایشگاه امسال چند ویژگی خاص نسبت به نمایشگاه سال گذشته دارد.

وی به اهمیت حضور همدان در این نمایشگاه در آستانه نوروز اشاره کرد و گفت: با توجه به نزدیکی ایام نوروز، در این رویداد بین‌المللی امیدواریم با معرفی استان سهم زیادی از بازار گردشگری کشور را داشته باشیم.

مالمیر بیان کرد: غرفه گردشگری همدان به معرفی توانمندی‌ها و ظرفیت‌های استان در جاذبه‌های طبیعی و تاریخی، امکانات اسکان و ظرفیت اقامتی هتل‌ها و مشارکت بخش خصوصی در توسعه گردشگری خواهد پرداخت.

وی با اشاره به اینکه بخشی از این غرفه بزرگ به صورت چایخانه سنتی طراحی شده است، گفت: علاقمندان با حضور در این غرفه با پذیرایی با سوغات همدان و درنگ در غرفه، با جاذبه‌های استان آشنا می‌شوند.

مدیرکل میراث فرهنگی، صنایع دستی و گردشگری همدان با تأکید بر اینکه در این غرفه هدایایی در قالب «نوروز ۹۵ منتظر شما هستیم» به مراجعه‌کنندگان اهدا می‌شود، افزود: معرفی ظرفیت‌های گردشگری و درآمدزایی از این صنعت توسعه هر منطقه‌ای را به دنبال دارد.

وی با تأکید بر اینکه در تبلیغات گردشگری همدان گام‌هایی برداشته شده است، گفت: یکی از محورهای توسعه استان تبلیغات گردشگری است که اقدام به مستندسازی، تبلیغات در فضای مجازی و... شده است.

غرفه گردشگری همدان به معرفی توانمندی‌ها و ظرفیت‌های استان در جاذبه‌های طبیعی و تاریخی، امکانات اسکان و ظرفیت اقامتی هتل‌ها و مشارکت بخش خصوصی در توسعه گردشگری خواهد پرداخت

مالمیر با بیان اینکه حضور در نمایشگاه‌های داخلی و خارجی قطعاً تأثیر زیادی در معرفی جاذبه‌ها دارد، افزود: با حضور خوب بخش‌هایی در استان، امیدواریم بتوانیم تفاهم‌نامه‌ای با آژانس‌ها داشته باشیم.

وی همچنین گفت : "خانه ایرانی" زمینه و "تم" اصلی این دوره از نمایشگاه گردشگری است که با استعاره از خانه‌های ایرانی به عنوان یکی از سرمایه‌های ارزشمند گردشگری کشورمان و با هدف ترویج و تبلیغ این سرمایه بی بدیل، با الگوگیری از خانه ایرانی در پوستر و غرفه‌سازی سالن ایران مورد استفاده قرار گرفته است، همچنین این نمایشگاه با شعار میهمان ما باشید برگزار می‌شود.

گفتنی است: نهمین دوره از نمایشگاه گردشگری و صنایع وابسته در ۳۲ هزار متر فضای سرپوشیده و ۹ سالن برگزار می‌شود که این متراژ در مقایسه با سال گذشته که ۲۵ هزار متر مربع بود افزایش ۲٤ درصدی داشته است، متراژ اختصاص داده شده به شرکت کنندگان داخلی ۱٦ هزار و ۲۰۰ مترمربع است و همچنین ۹۰۰ مترمربع به شرکت‌ها و مؤسسات خارجی اختصاص یافته است.

در حاشیه برگزاری این نمایشگاه، ۳ همایش تخصصی، گردشگری حلال در روز چهارشنبه ۲۸ بهمن ماه امروز انجام می‌شود و همچنین، گردشگری سلامت ۳۰ بهمن ماه و همایش نقش غذا در صنعت گردشگری روز پنجشنبه ۲۹ بهمن ماه از فردا ساعت ۱۰ تا ۱۳ در سالن صدف محل دائمی نمایشگاه‌های بین‌المللی تهران برگزار می‌شود.

هزینه مسافرت نوروزی تورهای داخلی وخارجی برابر است

بزودی تعطیلات طولانی عید فرا می‌رسد و بازار تورهای نوروزی داغ خواهد شد. با اینکه قیمت تورهای داخلی همانند تورهای خارجی گران است، اما در این گیر و دار باز هم آژانس‌های مسافرتی با هر ترفندی برای جذب مشتری تلاش می‌کنند.

شمارش معکوس برای آغاز سفرهای نوروزی سال ۹۵ آغاز شده است و عده زیادی از شهروندان پیش خرید بلیت‌های سفری خود را انجام داده‌اند.

سفرهای گردشگری تورهای داخلی امسال رونق کمتری دارند، دلیل آن هم نزدیکی قیمت تورهای داخلی به خارجی است. تورهای گردشگری خارجی اما همچنان مسافران مخصوص خود را دارند.

اگرچه زمان رزرو تورهای نوروزی کم‌کم رو به اتمام است، اما گزارش‌ها حاکی از آن است که امسال نیز مانند سال‌های گذشته، آژانس‌های مسافرتی همزمان، علاوه بر اینکه نرخ بلیت پروازهای داخلی و خارجی را افزایش داده‌اند، هزینه تورهای مسافرتی نیز تا حدود ۲ برابر افزایش یافته است.

واقعیت این است که همواره با فرارسیدن روزهای تعطیل به دلیل افزایش تقاضا، هزینه‌های سفر از سوی آژانس‌های مسافرتی افزایش می‌یابد.

در مورد تورهای داخلی مانند تورهای خارجی فصل داغ گردشگری از اواسط بهمن ماه آغاز شده است و بسیاری از مقاصد گردشگر داخلی که در فصول کم مسافر با نصف قیمت اعلامی در تورهای نوروزی مسافر می‌پذیرفتند، اکنون به برج عاج ایام نوروز تبدیل شده‌اند که دست هر کسی به آنها نمی‌رسد. همچون سال‌های گذشته نبض سفرهای برون شهری در پایانه‌های اتوبوسرانی می‌زند، چرا که با قیمت‌های گزاف آژانس‌های هواپیمایی برخی سفر با وسایل نقلیه را به‌رغم طولانی بودن بسیار مقرون به‌صرفه می‌دانند. در این گزارش نگاهی داریم به قیمت تورهای داخلی در ایام نوروز؛

نرخ تورهای گردشگری نوروزی

برای اینکه مشخص شود قیمت‌ها تا چه اندازه در نوروز با ایام دیگر فرق می‌کند، مقایسه قیمت چند مقصد با شرایط کاملاً مشابه، می‌تواند راهگشا باشد. مثلاً یک تور کیش با ۳ شب و ٤ روز اقامت در هتل ۵ ستاره که در ایام عادی یک میلیون تومان است، در نوروز با همان هتل و مدت اقامت، یک میلیون و ۵۰۰ هزار تومان قیمت‌گذاری شده است. این قیمت پس از نوروز، شکسته می‌شود و چه بسا به زیر یک میلیون تومان هم برسد. در این میان آژانس‌های مسافرتی برای تبلیغ بیشتر و جذب مشتری شرایط نقد و اقساطی و یک وعده غذایی رایگان در رستوران لوکس فودلند کیش و تخفیف ۵۰ درصدی تفریحات آبی کیش هم گذاشته‌اند.

یک تور قشم در یکی از بهترین هتل‌های این شهر برای ۳ شب و ٤ روز که امروز یک میلیون و ۳۱۰ هزار تومان است، در همان آژانس برای نوروز ۲ میلیون و ۲۰۰ هزار تومان قیمت‌گذاری شده است.

بقیه تورها هم همین گونه‌اند. مثلاً تور ٤ روزه مشهد با اقامت در هتل ۳ ستاره، امروز تنها ٤۵۰ هزار تومان است، اما همین تور در همین هتل در تعطیلات نوروزی، یک میلیون و اندی است. این تورها به صورت نقد و اقساط هم فروخته می‌شود.

اصفهان و شیراز ۲ شهر پرگردشگری هستند که ایرانی‌ها در ایام نوروز مانند تابستان از آن بسیار استقبال می‌کنند. تورهای گردشگری اصفهان اکنون همانند تورهای شیراز با افزایش نرخ زیادی در ایام نوروز روبه‌رو است. در حال حاضر تورهای گردشگری به مقصد شیراز اقامت در هتل ۵ ستاره ۳ شب و ٤ روز اقامت از یک میلیون و ۸٤۹ هزار تومان تا ۲ میلیون و ۵۰۰ هزار تومان نرخ دارد. همچنین سفر به اصفهان ۳ شب و ٤ روز اقامت در هتل ۵ ستاره از یک میلیون و ۲۹۹ هزار تومان تا یک میلیون و ۹٤۹ هزار تومان فروخته می‌شود.

خلاصه اگر می‌توانید در زمانی خارج از ایام شلوغی سفر کنید و هزینه هم برای‌تان مهم است، ایامی جز نوروز و تعطیلات ممتد را برای سفرتان انتخاب کنید چرا که همان سفر را دقیقاً با همان مشخصات، می‌توانید با نصف قیمت نوروزی و حتی کمتر در زمان‌های دیگر تجربه کنید.

شناسه

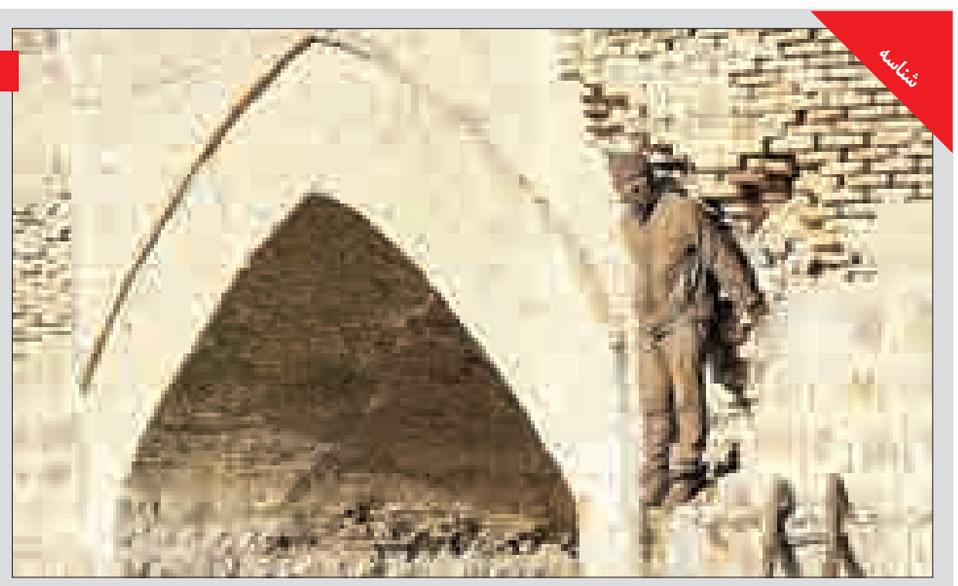

سالار پویان، عکاس و نویسنده میانه‌ای نسبت به تخریب آثار باستانی، با آغشتن خود به گل و لای اقدام به اعتراض نمادین کرد.
عکس:مهر

خبر

رزمایش نوروزی ۲۵ اسفند برگزار شد

بیش از ۱۸ دستگاه دولتی عضو ستاد مرکزی هماهنگی خدمات سفر، سه‌شنبه ۲۵ اسفندماه امسال، ظرفیت‌ها، خدمات و تجهیزات پیش‌بینی شده ویژه طرح نوروز ۹۵ را برای هموطنان سراسر کشور به نمایش عمومی گذاشتند.

به گزارش ایسنا، در ششمین جلسه ستاد مرکزی هماهنگی خدمات سفر که با شرکت دستگاه‌های عضو از جمله وزارت کشور، سازمان راهداری، پلیس راهور، تعزیرات حکومتی کشور، امداد و نجات جمعیت هلال احمر و آموزش و پرورش و به ریاست مرتضی رحمانی‌موحد معاون گردشگری کشور برگزار شد، ساعت ۹ صبح روز سه‌شنبه – ۲۵ اسفندماه – بیش از ۱۸ دستگاه با ستادهای اجرایی خدمات سفر استان‌های کشور در قالب رزمایش سراسری، توان و ظرفیت‌های خود را که شامل امکانات، تجهیزات، ناوگان خودرویی، طرح‌ها و برنامه‌ها و نیز عوامل انسانی اعم از ناظران، بازرسان و همیاران می‌شد، در راستای خدمت‌رسانی به مسافران و گردشگران نوروزی به نمایش گذاشتند و با انعکاسی از امنیت و حمایت ملی، زمینه آغاز طرح نوروزی و سفرهای سال جدید را بر بستری از آرامش فراهم آوردند.

تخصیص مشوق‌های جدید مالیاتی به صنعت گردشگری

رئیس کل سازمان امور مالیاتی کشور از اختصاص مشوق جدید مالیاتی به تأسیسات ایرانگردی و جهانگردی از ابتدای سال ۱۳۹۵ خبرداد.

به گزارش ایسنا، سید کامل تقوی‌نژاد با اشاره به اینکه نظام مالیاتی کشور مشوق‌ها و تسهیلات مالیاتی گسترده‌ای را برای هدایت منابع به سوی بخش‌های مختلف اقتصادی درنظر گرفته‌است، گفت: در این میان صنعت گردشگری ایران از این قاعده مستثنی نبوده و از تسهیلات بسیار خوبی برای رونق و توسعه برخوردار شده است.

وی با اشاره به مشوق‌های مالیاتی در بخش گردشگری، اظهار کرد: درآمدهای خدماتی هتل‌ها و مراکز اقامتی گردشگری جدید اشخاص حقوقی غیردولتی در قانون مالیات‌های مستقیم که پس از اجرای این قانون از ابتدای سال آینده، از طرف مراجع قانونی ذی‌ربط پروانه بهره‌برداری یا مجوز دریافت کنند، درآمد آنها از تاریخ آغاز فعالیت به مدت ۵ سال و در مناطق کمتر توسعه یافته به مدت ۱۰سال با نرخ صفر مشمول مالیات می‌شوند.

تقوی‌نژاد درخصوص دفاتر گردشگری و زیارتی نیز افزود: ۱۰۰درصد درآمد ابرازی دفاتر گردشگری و زیارتی دارای مجوز از مراجع قانونی ذی‌ربط که از محل جذب گردشگران خارجی یا اعزام زائر به عربستان، عراق و سوریه تحصیل شده باشد مشمول مالیات با نرخ صفر است.وی اظهار کرد: ارائه اظهارنامه مالیاتی در موعد مقرر قانونی شرط برخورداری از نرخ صفر و هرگونه معافیت یا مشوق مالیاتی است.

دفتر نمایندگی اطلاع‌رسانی روسیه در ایران افتتاح شد

همزمان با آغاز به کار نهمین نمایشگاه بین‌المللی گردشگری و صنایع وابسته در تهران، دفتر نمایندگی اطلاع‌رسانی روسیه در ایران افتتاح شد.

به گزارش میراث آریا، دفتر نمایندگی اطلاع‌رسانی روسیه در ایران، ۲۷ بهمن‌ماه همزمان با آغاز به کار نهمین نمایشگاه بین‌المللی گردشگری و صنایع وابسته با حضور "اولگ سافونوف" رئیس آژانس گردشگری فدرال روسیه و مرتضی رحمانی‌موحد معاون گردشگری افتتاح شد.

معاون گردشگری در دیدار با "اولگ سافونوف" رئیس آژانس گردشگری فدرال روسیه که به منظور شرکت در نهمین نمایشگاه بین‌المللی گردشگری و صنایع وابسته با همراهی هیأتی از فعالان بخش خصوصی گردشگری روسیه به کشورمان سفر کرده است، با اعلام خبر افتتاح دفتر نمایندگی روسیه در ایران گفت: دستاوردهای سفر اخیر هیأت ایرانی به روسیه با تأکید معاون رئیس‌جمهور و رئیس سازمان میراث فرهنگی، صنایع دستی و گردشگری مورد پیگیری قرار گرفت.

معاون گردشگری گفت: حضور هیأت روسی در ایران، نشان از اراده جدی مقامات گردشگری این کشور برای توسعه همکاری‌ها با جمهوری اسلامی ایران دارد، افتتاح دفتر نمایندگی اطلاع‌رسانی روسیه در ایران و همچنین آغاز به کار نهمین نمایشگاه بین‌المللی گردشگری و صنایع وابسته دو اتفاق مهمی بود که ۲۷ بهمن ماه شاهد آن بودیم.

وی با اشاره به اینکه سند همکاری جامع گردشگری بین ۲ کشور ایران و روسیه هم امضا شد، بیان کرد: تشکیل کمیته فنی مشترک یکی از موضوعات مهم این سند است که باید مورد توجه قرار گیرد.

رحمانی موحد گفت: برگزاری کارگاه‌های مشترک در زمینه بازاریابی، تبلیغات، آموزش، انتقال تجربیات و سرمایه‌گذاری از جمله زمینه‌های مهم همکاری بین ۲ کشور است.

جهان

تحلیل خبرگزاری فرانسه از گردشگری ایران در پساتحریم

خبرگزاری فرانسه در گزارشی وضعیت گردشگری ایران در پساتحریم را بررسی کرد.

این خبرگزاری عنوان کرده که با برداشته شدن تحریم‌های ایران، راه برای گردشگران و سرازیر شدن پول به ایران هموار خواهد شد.

به گزارش سایت اتاق ایران به نقل از خبرگزاری فرانسه، صنعت گردشگری در ایران با روی کار آمدن دولت‌های گوناگون در تهران نادیده گرفته شده است اما اکنون با توافق ایران و غرب تغییراتی در حال اتفاق افتادن است و به این ترتیب گردشگری و درآمد حاصل از آن می‌تواند باعث تغییرات بزرگ اقتصادی شود.

این گزارش اضافه کرده است که مراحل ورود به ایران ساده شده و فقط ۱۱ کشور فاقد شرایط لازم در بدو ورود هستند.

ایالات متحده آمریکا، بریتانیا، کانادا و فرانسه در بالای فهرست ممنوعه قرار دارند اما به‌رغم این محدودیت‌ها، همه آنان سرگردان نمی‌شوند. طبق این گزارش، در برابر کاهش قیمت نفت و در نتیجه کاهش درآمد دولت، درآمد گردشگری آن را جبران خواهد کرد.

هدف، ورود سالانه ۲۰ میلیون توریست تا سال ۲۰۲۵ است که سالانه ۳۰ میلیارد دلار برای ایران ارزآوری خواهد داشت. این مساله افزایش ۵ برابری درآمدهای جاری خارجی را برای ایران در پی دارد.

کارت‌های اعتباری و نقدی بین‌المللی هنوز در ایران کار نمی‌کنند اما پس از رسیدن ارز خارجی و تبدیل آن به ریال دیگر مشکلی نخواهد بود.

چمدان

روستای تیس؛ یادگار روزگاران کهن

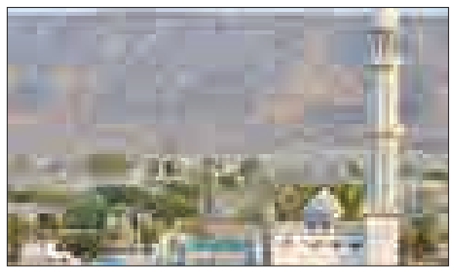

بخشی از مردم ایران، پیرو کمپینی که آنها را به دیدن ایران به جای ترکیه و دبی در نوروز پیش رو دعوت می‌کند تصمیم دارند به سفرهای داخلی بپردازند؛ اما مساله این است که بسیاری از جاذبه‌های ایران برای آنها ناشناخته است. از این‌رو تصمیم داریم تا نوروز ٦۰ جاذبه عمدتاً ناشناخته کشور را معرفی کنیم. در سفر خود به بلوچستان می‌رویم و میهمان روستای تیس می‌شویم.

روستای تاریخی تیس با جاذبه‌های تاریخی و طبیعی متعدد، به تنهایی می‌تواند بهانه سفر شما برای نوروز امسال به منطقه آزاد چابهار باشد. برای رفتن به این روستا ابتدا باید وارد چابهار شوید و برای رسیدن به این بندر نیز ۲ راه زمینی یا هوایی را می‌توانید انتخاب کنید. اگر تصمیم گرفتید که از طریق زمینی به این بندر سفر کنید نیز ۲ راه پیش روی شماست؛ نخست اینکه از شمال سیستان و بلوچستان و از راه خراسان جنوبی وارد زابل و پس از آن زاهدان شوید، سپس از طریق ایرانشهر و نیک شهر به چابهار برسید یا اینکه از کرمان وارد شوید و پس از پیمودن مسیر ایرانشهر و نیک شهر به چابهار برسید. پس از ورود به چابهار، برای رفتن به روستای تیس باید ۵ کیلومتری را در جاده چابهار به سمت کنارک طی کنید که برای این منظور به‌صورت پیوسته وسایل نقلیه در این مسیر تردد می‌کنند.

اما آنچه درباره این روستا باید بدانیم این است که قدمتش به دوره هخامنشیان بازمی‌گردد. در آن زمان بندر تیس مهمترین بندر ایران بوده و از طریق آن نوعی شکر به نام «پانیذ» وارد و گندم سیستان به خارج از کشور صادر می‌شده است.

قلعه پرتغالی‌ها یا همان قلعه تیس یادگار حضور پرتغالی‌ها در این منطقه، غارهای سه‌گانه و معبد بان مسیتی، مسجد جامع روستا، قبرستان‌های شش گانه و منازل تاریخی دل‌وشی به جا مانده از اواخر دوره قاجار ازجمله دیدنی‌های این روستاست.

پس از سیاحت یکروزه در این روستا، شب را نیز می‌توانید در یکی از کاشانه میهمان‌های روستا اقامت کنید و از خوردن غذاهای بومی لذت ببرید.

در صفحه ۸ بخوانید
نجات کوهنورد در ارتفاعات نهاوند
8 NEXT PAGE

پیام تاریخ، تمدن و فرهنگ مادستان
The Message Of Madestan's History & Civilization & Culture
روزنامه همدان پیام
۶
چهارشنبه ● ۲۸ بهمن ماه ۱۳۹۴ ● شماره ۲۵۷۴
فرهنگ و هنر
farhang@hamedanpayam.com

آمار کتابخوانی هم بالا می‌رود اگر...

» مجیر خضریان

کارشناسان و دوستداران کتاب و کتابخوانی هر یک دلایلی را برای استقبال نکردن مردم از کتاب و کتابخوانی ذکر کرده‌اند و هر یک از این دلایل در جای خود قابل تأمل و بررسی است.

همه ما این بیت را شنیده‌ایم "درس معلم ار بود زمزمه محبتی / جمعه بـه مکتب آورد طفل گریز پای را" یعنی اگـر انگیزه کتابخوانی وجود داشـته باشـد و کتاب باب طبع همه افراد پس آمـار کتاب خواندن به راحتی بالا می‌رود.

امـا نگاهی دیگری بـه پیرامونمـان بیندازیم حضور چشـمگیر ابزار الکترونیکی و اسـتفاده از نرم‌افزارهای پیام‌رسان فوری به همان اندازه که مفید بوده‌اند حوصله افراد را در صرف وقت و انرژی برای کشـف یک موضوع کم کرده‌اند. به باور بنده می‌شود با ایده‌های کوچکی درجه علاقه و توجه را به کتاب بالا برد.

به عنوان مثال ملزم کردن رسانه‌های همگانی همچون نشریات عمومی و خبرگزاری‌ها به اختصاص بخش روزانه به موضوع کتاب نویسندگان مشکلات آنها تازه‌های فروشندگان کتاب و... ایجاد شبکه‌های مجازی ارتباط نویسندگان، ناشران توزیع‌کنندگان و خوانندگان با هدایت اداره ارشـاد هر شهرسـتان، حمایت از ایجاد و فروش نسخه الکترونیکی و صوتی کتاب قابل استفاده در وسایل جدید توسط ادارات دولتی، نصب آگهی اطلاع‌رسانی کتاب‌های جدید و پیشنهادهای کتابخوانی در اماکن عمومی و وسایل نقلیه عمومی، استفاده از جعبه کتاب در هر مکانی که مردم به گونه‌ای مجبور به ایسـتادن در صف انتظار هستند و... بسیاری پیشـنهادهای دیگر که به ذهن همه افراد می‌رسد اما همت عالی تغییر ذایقه یک جمع برای ایجاد عادت‌های جدید را می‌طلبد.

به امیـد روزی که هم بازار تولید و هم بـازار مصرف‌کنندگان کتاب بهبود اساسی یابد.

با هنرمندان تا انتخابات

فرهنگ و هنر به جایگاه اصلی خود بازگردد

چند روز مانده به برگزاری انتخابات مجلس شـورای اسـلامی هنرمندان اسـتان نیز همچون دیگر اقشـار خواسته‌ها و نظرات خود درباره برنامه‌های داوطلبان ورود به مجلس ابراز می‌کنند. در این چند روز قصد داریم بیشـتر از نظرات آنها بهره‌مند باشـیم. گفت‌وگوی نخست این ستون با بهروز بیگی است.

بیگی اسـتاد موسیقی، مبدع ساز و از نوازندگان چیره‌دست همدان و کشـور است که چند روز پیش در جشـنواره موسیقی فجر به همراه سـالار عقیلی بر صحنه رفت. وی اعتقاد دارد اگر وضعیت اقتصادی کشور بهبود یابد فرهنگ و هنر بیشـتر از قبل در برنامه کاندیداهای مجلس ورود پیدا می کند.

در آسـتانه برگزاری انتخابات مجلس شورای اسلامی شما بزرگترین مشکل در حوزه فرهنگ و هنر استان را چه می دانید؟

پاسخ به این سؤال دشوار است. من فقط می‌توانم در حوزه موسیقی صحبت کنم. به نظرم مشـکل اصلی نوعـی بلاتکلیفی در این حوزه اسـت. باید ابتدا مشخص کنیم که آیا موسـیقی و به طور کلی هنر از اولویت‌های فرهنگی جامعه اسـت یا خیر. همدان شهری سنتی و فرهنگی اسـت که اساتید بسـیاری در تمام این سال‌ها در حوزه‌ای مختلف هنری در آن فعالیت کرده‌اند. بنابراین ما باید همچنان در این شهر به هنر و فرهنگ بها بدهیم. اما مشکلی که وجود دارد این است که در حالی که قوانین کشـور در شهرهای مختلف یکسان است اما گاه مشاهده می‌کنیم برخوردها در همدان و مثلاً تهران متفاوت است. اگر ملاک قانون رسـمی وزارت فرهنگ و ارشاد اسلامی باشد نباید اجرای قوانین در شهرهای مختلف فرق داشته باشد. البته این موضوع به فرد خاصی مربوط نیسـت ولی مسأله‌ای است که به نظر من باید مشخص شود.

نماینـدگان مجلس می‌توانند چـه کمکی برای حل مشکلات موجود انجام دهند؟

اگر نمایندگان واقعاً بخواهند می‌توانند بسـیار کمک کنند بسـتر آن بسـیار وجود دارد. همه ما همدان را پایتخت تاریخ و تمدن می‌نامیم، بنابراین باید برای رشـد بیشتر فرهنگی آن کمک کنیم. در چند سال گذشـته بعضی نماینـدگان وارد حوزه‌های فرهنگی شـده و انصافاً کمک‌های زیادی انجام داده‌اند. این حضور به هنرمندان انگیزه می‌دهد. نماینده مردم همدان در مجلس نماینده همه مردم شهر با گرایش‌های مختلف است حتی اگر آنها به او رأی نداده باشند. از طرفی در همدان افراد بزرگی هم هستند که می‌توانند به یاری هنر و هنرمندان این شهر بیایند. نکته دیگر این اسـت که توجـه کنیم بخش مهمی از فرهنگ غنی ما مربوط به مسـائل مذهبی اسـت که باید در اولویت باشد. اما فرهنگ قسمت‌های دیگری هم دارد. سینما، تئاتر، ادبیات و موسیقی هم جزوی از فرهنگ محسـوب می‌شوند که نمایندگان می‌توانند به آنها ورود و کمک کنند.

چرا شـعارهای فرهنگی در برنامه‌هـای کاندیداهای نمایندگی مجلس کمتر از دیگر حوزه‌ها دیده می‌شود؟

واقعیت امر این است که در شرایط فعلی مردم درگیر مسائل اقتصادی هسـتند و کاندیداها هم ناگزیر باید درباره این خواسته اساسی مردم برنامه ارائه دهند. اینکه بسیاری از کسانی که قصد ورود به مجلس را دارند کمتر از فرهنگ و هنر حرف می‌زنند ریشه در این واقعیت دارد. اگر وضعیت اقتصادی بهتر شـود فرهنگ و هنر هم به جایگاه اصلی خود در جامعه باز می‌گردند.

چند خط خبـر

- ۲ کتـاب جدید عمـاد افروغ در حوزه تألیـف و ترجمه رونمایی شد.فرهنگسـرای اندیشه با مشارکت نشـر علم هشتادمین نشست راویان اندیشـه را با معرفی و رونمایی ۲ کتاب "دیالکتیک و تفاوت" نوشـته آلن‌نری و ترجمه عماد افروغ و کتاب "شرحی بر دیالکتیک روی بسکار" نوشته افروغ برگزار کرد. در این نشست حجت‌الاسلام والمسلمین حمید پارسـانیا، رضا داوری‌اردکانی، غلامرضا اعوانی و عماد افروغ حضور و به سخنرانی پرداختند.
- انیمیشن ایرانی «پسرک» به جشـنواره Ecozine اسپانیا راه پیدا کرد.«پسـرک» به کارگردانی مونا شاهی در نهمین دوره این جشنواره حضور یافته اسـت. «پسرک» التقاطی زمانی و مکانی از جنگ جهانی دوم اسـت که به خروج مردمی از یک شهر به دستور نیروی نظامی می‌پردازد و در این میان پسرک یتیمی از رفتن سر باز می‌زند تا کاری را به اتمام برسـاند.تکنیک این اثر دیجیتال سل است.این انیمیشن ۸ دقیقه‌ای پیش از این در جشـنواره‌های مختلف جهانی حضور داشته است.

سینـما

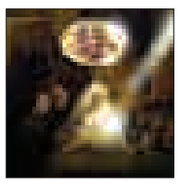

≡ سینما

- قدس ۱: ..... کوچه بی نام
- قـدس۲: ..... شکاف
- فلسطین ۱-۲.....پدرآن دیگری -محمد رسول ا...
- سینما کانون..... بچگیتو فراموش نکن
- بهمن ملایر.....بچگیتو فراموش نکن
- فرهنگ کبودراهنگ.....شاهزاده روم
- آزادی تویسرکان-بچگیتو فراموش نکن

همزمان با تهران و چند استان دیگر

جشنواره فیلم سبز در همدان برگزار می‌شود

از زمانی که اهمیت محیط زیسـت و حمایت از آن اولویت کاری بسـیاری از هنرمنـدان و فعالان مدنی شـد و آنها برای گوشـزد این نکته که محیط زیست ایران در حال تهدید اسـت، فعالیت‌هایی را آغاز کردند جای خالی جشـنواره‌ای هنری که به طور خاص از محیط زیست حرف بزند احسـاس می‌شـد. چه آنکه وقتی پیامی با وسیله هنر و به طور خاص سـینما منتقل می‌شـد، تأثیری بیشتر و ماندگارتر ایجاد می‌کرد. بر همین اساس نخستین جشـنواره فیلم سبز در سال ۷۷ برگزار شد.

در مدت۷ سـال ٤ دوره از این جشنواره برگزار شد اما بعد ناگهان به محاق رفت. در مجموع ٤ دوره برگزار شـده، ۱۹۳٤ فیلم نمایش داده شـدند که از این میان هـزار و۵۸۵ اثر از ایـران، و ۳٤۹ اثر از کشـورهای دیگر به جشـنواره ارسـال شـده بودند. پس از وقفه چندسـاله، در سـال ۱۳۹۳ که به " اقتصاد و فرهنگ با عزم ملّی و مدیریّت جهادی" نام گرفت، سازمان حفاظت محیط زیست تصمیم به احیای این جشنواره گرفت.

همچنیـن مقرر شـد که برگـزاری این جشنواره توسط سـازمان‌های مردم‌نهاد انجـام پذیـرد و انجمـن تمدن سـبز، هنرمنـدان حامی محیط زیسـت از میان متقاضیان برگزاری جشـنواره، به عنوان مجری دوره پنجم جشـنواره بین‌المللی فیلم سبز در سال ۱۳۹۵ انتخاب شد.

بر همین اسـاس مدیرکل حفاظت محیط زیست استان همدان از برگزاری پنجمین دوره جشـنواره بین‌المللی «فیلم‌سبز» در بهار سـال آینده همزمان در تهران و چند شهر دیگر، در همدان خبر داد.

محمدرضا محمدی اظهار کرد: جشنواره بین‌المللی «فیلم سـبز» پس از ۱۰ سـال توقـف در اردیبهشـت ماه سـال آینده همزمان با اسـتان‌های سراسر کشور در همدان برگزار می‌شود.

وی افزود: مهلت ارسـال آثار به پنجمین جشنواره بین‌المللی فیلم سبز تا ۱۰ اسفند ماه امسال تمدید شده است و هنرمندان و فیلمسازان استان می‌توانند آثار خود را در محورهای جشنواره ارسال کنند.

مدیرکل حفاظت محیط زیسـت اسـتان همدان گفت: جشـنواره فیلم سـبز در ۳ بخـش سـینما، هنرهای تجسـمی و کارگاه‌هـای تخصصی برگزار می‌شـود که بخش سینما شامل سـینمای ایران و بین‌الملل در بخش‌های مسابقه فیلم‌های داسـتانی بلند و کوتاه، فیلم‌های مسـتند بلند و کوتاه و آثار پویانمایی است.

وی بیان کرد: مسابقه آثار فیلم‌های مردمی ایران که با تلفن همراه و دوربین‌های غیر حرفه‌ای تهیه شـده اسـت نیز در بخش مسابقه ایران برگزار می‌شود.

محمدی گفت: بخش هنرهای تجسـمی جشـنواره شـامل سـابقه آثار هنرهای تجسـمی ایرانی مرتبط با حفاظت محیط زیسـت در زمینه‌های عکس، کاریکاتور، نقاشی، گرافیک، مجسمه‌سازی و هنرهای مفهومی است.

وی اظهـار کـرد: برگـزاری ٦ کارگاه تخصصی و ۳ برنامه قدردانی از یک فرد یا سـازمان مردم نهاد شـاخص فعال در عرصه حفاظت محیط زیسـت، قدردانی از۳ شرکت تولیدی یا خدماتی سبز، تولید فیلمی از تلاش‌های آنها برای حفاظت از محیط زیسـت و نمایش آن در جشنواره و قدردانـی از ۳ هنرمند بـا فعالیت‌های شاخص در زمینه حفاظت محیط زیست از دیگر برنامه‌های جشـنواره بین‌المللی فیلم سبز است.

به گزارش تسنیم، مدیرکل حفاظت محیط زیست استان همدان افزود: فرهنگ‌سازی و ارتقـای آگاهی مردم و مسـئولان در حوزه حفظ و توسـعه محیط زیسـت و ایجاد زمینه ارتبـاط هنرمندان و مردم با موضوع حفظ محیط زیسـت و همچنین ترویج و ارتقای سطح کیفی محصولات فرهنگـی و هنری و سـینمایی در حوزه محیط زیسـت از اهداف این جشـنواره اسـت. وی گفت: هنرمندان برای ارسال آثار خود تا ۱۰ اسـفند ماه امسال فرصت دارند و باید تا ۳۰ بهمن ماه در سـایت جشنواره ثبت‌نام کنند.

محمدی بیـان کرد: پنجمین جشـنواره بین‌المللـی فیلـم سـبز از ۲٤ تـا ۳۱ اردیبشـهت ماه سـال ۱۳۹۵ در تهران و تعدادی از اسـتان‌های کشور به صورت همزمان برگزار می‌شود.

سیگار و مرگ، جزو لاینفک فیلم‌های جشنواره فجر

نمایی از فیلم ابد و یک روز

وقتی حبیـب ایل‌بیگی یکی از مدیران بلندپایه وزارت ارشـاد از صحنه‌های زیاد استعمال سیگار در فیلم‌های جشنواره امسال ابراز نگرانی کرده بود بسـیاری از منتقدان حرف‌های او را بهانه‌ای برای ممیزی فیلم‌ها تلقی کردند. اما وقتی جشنواره به پایان رسید همه متوجه دغدغه‌های او شدند.

از ٤٤ فیلم به نمایش درآمده در جشـنواره فیلم فجر، در ۲۸ فیلم تماشـاگران شـاهد صحنه‌های اسـتعمال سیگار بودند و در ۲۷ فیلم هم روایت داستان همراه با مرگ یکی از شخصیت‌ها بود.

پیش از آغاز دوره سـی‌وچهارم جشنواره فیلم فجـر، حبیب ایل‌بیگی معـاون آثار و ارزشیابی سازمان سینمایی از حضور پررنگ صحنه‌های کشیدن سیگار در فیلم‌های این دوره خبر داده بود که با نمایش آثار در اکثر فیلم‌ها، چنین صحنه‌هایی مشاهده شدند.

فیلم‌های «گیتـا»، «نقطه‌کور»، «نیمه‌شـب اتفاق افتاد»، «یک شـهروند کاملاً معمولی»، «آخرین‌بار کی سـحر را دیدی؟»، «قیچی»، «ابد و یک روز»، «هفت ماهگی»، «ایسـتاده در غبار»، «نفس»، «چهارشنبه»، «تمرین برای اجـرا»، «بارکد»، «آبنبات چوبی»، «سـینما نیمکت»، «دختـر»، «خمـاری»، «مالاریا»، «ممیرو»، «پل خـواب»، «عادت نمی‌کنیم»، «برادرم خسـرو»، «اژدها وارد می‌شـود»، «سگ و دیوانه عاشق»، «لاک قرمز»، «خشم و هیاهو»، «اینجا کسـی نمی‌میرد» و «به دنیا آمدن» از جملـه این فیلم‌هایی بودند که در برخی از آنها صحنه‌های استعمال موادمخدر هم دیده شـد. همچنین پیش از جشنواره، فریدون جیرانی از تلخـی غالب بر فضای فیلم‌ها خبر داده بود کـه پس از به نمایش درآمدن آثار این دوره در اکثر آنها صحنه‌های مرگ یکی از شخصیت‌ها مشاهده شد.

به گزارش ایسـنا، از جمله این فیلم‌ها هم می‌توان به «گیتا»، «نیمه‌شـب اتفاق افتاد»، «یک شـهروند کامـلاً معمولی»، «جشـن تولـد»، «دلبری»، «آخرین بار کی سـحر را دیدی؟»، «قیچی»، «هفت ماهگی»، «ایستاده در غبـار»، «نفس»، «نیم‌رخ‌هـا»، «زاپاس»، «بادیگارد»، «امکان مینـا»، «بارکد»، «آبنبات چوبی»، «مالاریا»، «ممیـرو»، «پل خواب»، «عادت‌نمی‌کنیـم»، «اژدها وارد می‌شـود»، «گاهی» و «سیانور» اشاره کرد که در برخی از آنها تماشـاگران با صحنه‌های دلخراش مواجه می‌شدند.

در چرایـی ایـن رونـد می‌تـوان جریان جامعه‌شناسی در ایران را به یاری طلبید که چرا چنین فضایی در سینمای ایران به وجود آمده است.

طرح روز

بدون شرح

طرح: محمود نظری

کاریکلماتور

هـر جا حرف از سـریال‌های آبکی ترکیـه‌ای بود رگ گردنش بیـرون می‌زد و چنان از کیفیـت و محتوای هنری آنها دفاع می‌کرد گویی هیچکاک و اسکورسـیزی و دیوید فینچر سازندگان آنها هسـتند. صبح‌ها به عشق سریال از خواب بیدار می‌شـد. دفترچه‌ای داشـت که در آن تاریخ و ساعت همه سریال‌ها را نوشـته بود. می‌گفت ابتدا فارسی ۱ را نگاه می‌کرد اما زمانی که فهمید سریال‌های یک شبکه دیگر هنری تر! هستند به آن پناه آورده! تک تک شخصیت‌ها را می‌شـناخت. این اواخر به آن درجه از عرفان رسیده بود که می‌توانست آینده سریال‌ها را هم حدس بزند. البته بعداً همه متوجه شدند ماجرای قسمت‌های بعدی سریال‌ها را از اینترنت تقلب می‌کرد و به نام خود در فامیل پخش می‌کرد تا همه بدانند چنین شخصیت فرهیخته‌ای که همزمان می‌تواند منتقد فیلم باشـد و تئوریسـین فرهنگـی، بی‌جهت پای سریال‌ها نمی‌نشیند. قصه اما زمانی جذاب شد که بازیگران درجه پنجم داخلی به شـبکه مورد نظر کوچ کردند. حالا در نظرش پرویز پرسـتویی و رضا کیانیـان و نیکی کریمی در مقابل سوپراستارهای ماهواره‌ای بازیگران ضعیفی بودند... بنده خدا چند روزی اسـت کارش به مریض خانه کشـیده شـده. آخرین بار به دکتر روانپزشکش گفت: من هیچوقت به تو خیانت نمی‌کنم عزیزم!

دکه

کوچه بی‌نام

فیلم «کوچه بی‌نام» پنجمین سـاخته هاتـف علیمردانـی در بخـش سـودای سـیمرغ سی‌وسومین جشنواره فیلم فجر حضور داشت.

ایـن فیلم داسـتان دو خانواده در کوچه شـهید بی‌نام است که جایی در جنوب شـهر زندگی می‌کننـد. آنهـا دچـار معضل بزرگی در درون خود می‌شـوند و حاج مهدی که معتمد خانواده و محله اسـت، راه را در تعامل در درون خانواده می‌داند اما این تمام ماجرا نیست. آدم‌های قصه «کوچه بی‌نام» اکثراً افراد ناکامی هسـتند و با افکار و عقیده‌های مختلف در یک خانه در کنار هم زندگی می‌کنند.

فیلم قبلی هاتف علیمردانی به نام «مردن به وقت شـهریور» در بخش سـودای سیمرغ سی‌ودومین جشـنواره فیلم فجر حضور داشت.

فیلم «کوچه بی‌نام» در ابتدا «مشرف به کوچه بی‌نام» نام داشت و توسط کارگردان و تهیه‌کننده تغییر نام داد.

محمود کلاری با اشـاره به اینکه مضمـون فیلمنامه فیلم «کوچه بی‌نام» باعث شـد تا فیلمبرداری این اثر را بپذیرد گفت: شرایط کنونی جامعه مـا این چنین فیلمنامه‌ها را می‌پذیرد چرا که بدون هیچگونه دروغگویی واقعیت‌ها را با زبان ساده بیان می‌کند.

ماجراهای اتو

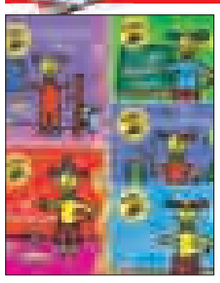

مجموعه ۵ جلدی «ماجراهای اتو» به قلم و تصویرگری تاد پار، با ترجمه ساناز حکمت شعار، از سوی نشر چکه منتشر شد.

اُتو، نام قهرمـان این مجموعه است که در هر کتاب ماجرای جدیـد و جالبـی را رقـم می‌زنـد. تاد پار نویسـنده‌ای شـناخته شـده و محبوب در میـان بچه‌های ایران و جهان اسـت. از او تاکنون بیش از ۳۰ عنوان کتاب منتشـر شـده که برخی از آنها از پرفروش‌ترین کتاب‌های کودک ایران اسـت، از جملـه این کتاب‌ها می‌توان به «دوسـتت دارم»، «کتاب زمین»، «کتاب صلح» و... اشـاره کرد.

ماجراهای اتو برای مخاطبان گروه سنی پیش‌دبستانی و اوایل دبستان با عناوین؛ «اتو بـه پیک‌نیک می‌رود»، «اتو به سـاحل می‌رود»، «اتو به مدرسـه می‌رود»، «اتو جشـن تولد می‌گیرد»، «اتو به تخت خواب می‌رود» منتشر و به قیمت هر جلد ٦ هزار تومان در بازار عرضه شده است. موضوعات این کتاب‌ها آموزش سبک زندگی و مفاهیم نخستین به خردسالان است.

این کتاب یکی از کتاب‌های تحسـین شده ادبیات کودک و نوجوان در جهان اسـت که مفهوم ترس و مقابله با آن را به زبانی ساده و زیبا توضیح داده است.

من عاشقم

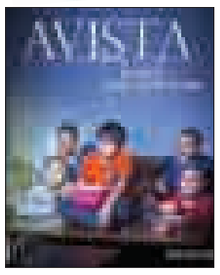

نخسـتین قطعـه رسـمی «آویسـتا بنـد» بـا حضـور محمدرضـا شـیرخانلو بازیگر خردسال سینمای ایران تولید و منتشر شد.

گروه «آویسـتا» گروه جوان و پر انرژی جدیدی اسـت که از ۳ سال گذشته فعالیت‌های خود را آغاز کرده است و با اخذ تمام مجوزهای لازم بزودی نخسـتین آلبوم رسـمی این گروه نیز در بازار موسیقی کشور منتشر می‌شود.

گروه موسیقی پاپ «آویستا» متشکل از ٤ خواننده و چهره جوان به نام‌های: «نیما آرمانفر، اشـکان اشـتری، آیدین گرجی و آریا نیکوکار» است که نخسـتین قطعه این گروه به نام «من عاشقم» جهت انتشار در اختیار سایت «موسیقی ما» قرار گرفته است.

«آویسـتا بَنـد» فعالیت‌های خود را از سـال ۸۹ آغاز کرده و به مرور از سـال ۹۱ دوران حرفه‌ای فعالیت‌های این گروه شـکل گرفته است.

همه اعضای گروه به عنوان خواننده و آهنگسـاز در «آویسـتا» فعالیت دارند و عمده تنظیمات نیز اثر آیدین گرجی است.

هنرمندان و برخی چهره‌های شـاخص حوزه موسـیقی در کشور از قبیل امیرمیلاد نیکزاد، مهران عباسی و... از جمله موزیسین‌هایی هستند که در نخستین آلبوم رسمی این گروه که قرار است اوایل سال آینده روانه بازار موسیقی کشور شود، با آویستا همکاری کرده‌اند.

در صفحه ۵ بخوانید
همـدان
نوروز ۹۵
منتظرایرانیـان
5 NEXT PAGE

پیام تاریخ، تمدن و فرهنگ مادستان
The Message Of Madestan's History & Civilization & Culture
روزنامه همدان پیام
۷
چهارشنبه ● ۲۸ بهمن ماه ۱۳۹۴ ● شماره ۲۵۷۴
اقتصاد
eghtesad@hamedanpayam.com

طلا نخرید

یک استراتژیست برجسته بازار طلا به سرمایه‌گذاران بین‌المللی توصیه کرد که خرید طلا در شرایط کنونی به‌هیچ‌وجه تصمیم هوشمندانه‌ای نیست.
به گزارش سایت طلا به نقل از پایگاه اینترنتی سی‌ان‌بی‌سی، دنیس گارتمن تحلیلگر ارشد بازار طلا در سخنانی گفت: اگرچه قیمت طلا از ابتدای امسال تاکنون روندی صعودی داشته و بیش از ۱۷ درصد افزایش یافته ولی برای کسانی که می‌خواهند سرمایه‌گذاری کوتاه‌مدت داشته باشند، خرید طلا در شرایط فعلی منطقی و هوشمندانه نخواهد بود.
وی افزود: خرید طلا به عنوان یک سرمایه‌گذاری بلندمدت، هوشمندانه خواهد بود ولی برای کوتاه‌مدت به‌هیچ‌وجه توصیه نمی‌شود.
گارتمن افزود: هنوز این احتمال وجود دارد که روند صعودی قیمت طلا موقتی باشد و قیمت این فلز زرد با کاهش همراه شود. این مسأله می‌تواند زیان و ضرر زیادی را متوجه سرمایه‌گذاران بین‌المللی کند.
با این‌حال در شهرهای ایران وضع به گونه دیگری است. سکه همچنان بر یک میلیون تومان پافشاری می‌کند و دلار هم به حرکت نزولی خود ادامه می‌دهد. مصطفی قدرتی، معامله‌گر ارز و سکه می‌گوید: دلار دیروز از ۳هزار و ۴۹۰ تومان قیمت اول صبح تا ۳هزار و ۴۵۲ تومان افت کرد و در پایان معاملات بر ۳هزار و ۴۶۰ تومان ایستاد.
سکه طرح جدید هم بین یک‌میلیون‌و ۷ هزار تومان تا ۹۹۹ هزار تومان در نوسان بود و در پایانی‌ترین معاملات به قیمت یک‌میلیون‌و ۵۰۰ تومان فروخته شد. حباب منفی سکه هم با تغییر قیمت کم و زیاد می‌شد و بین ۱۲ تا ۶ هزار تومان در جریان بود. آخر وقت بازار حباب منفی سکه، ۷ هزار تومان شد.

نگاه

چگونه می‌توان از آب‌های ایران نگهداری کرد

» علی زارعی

آب مایه حیات و گنجینه مشترک انسان‌هاست که باید به نسل‌های بعدی سپرده شود از ۱۰۰درصد کل آب موجود در جهان ۹۷/۲ درصد آب شور و غیراستفاده و تنها ۲/۸ درصد آب‌ها آب شیرین است که این منابع هم به شدت پراکنده هستند.
یکی از معضلات قرن بیست‌ویکم که آینده زندگی بشر در این کره خاکی را به شدت مورد تهدید قرار می‌دهد، معضل کمبود آب است و متأسفانه سهم کشور ما از منابع آب‌های شیرین هم بسیار اندک است که علتش قرار گرفتن آب در اقلیم خشک جهان است.
محورهایی که از اهمیت خاصی در برنامه‌های آینده آب باید مورد توجه قرار بگیرد استفاده بهینه از آب، منطقه‌بندی کشت، سرمایه‌گذاری در زمینه استفاده بهینه از آب، استمرار برنامه برای آب، بهره‌برداری آب‌های مرزی و مشترک، اصلاح قانون، تدوین برنامه جامع، ارزیابی، افزایش کارآیی مصرف آب، ذخیره‌سازی و افزایش ظرفیت‌های منابع آبی، استفاده مجدد از فاضلاب‌های تصفیه شده، جلب سرمایه‌گذاری‌های خارجی، تدوین آیین‌نامه اجرایی چگونگی حفاظت از آب، فرهنگ‌سازی استفاده بهینه از آب، آلوده نکردن آب و اجرای قوانین مرتبط با آب است.

*کارشناس ارشد مهندسی کشاورزی و هنرآموز شاغل در ناحیه یک همدان و کارشناس رسمی دادگستری

خبر

هشدار به خریداران موبایل

خرید گوشی‌های کارکرده و دست دوم در بازار، امری نسبتاً رایج است، اما این موضوع می‌تواند حاشیه‌های متعددی به دنبال داشته باشد.
به گزارش ایسنا، برای خرید گوشی‌هایی با قیمت پایین‌تر در موارد متعدد ممکن است افراد اقدام به خرید گوشی‌های دست دوم کرده تا بدین ترتیب هزینه‌های خودر ا کاهش دهند.
اما جداً از توصیه‌های متعددی که از نظر فنی در این زمینه صورت می‌گیرد، از نظر امنیتی نیز در این خصوص هشدارهایی داده شده است.
طبق اطلاعاتی که بر روی سایت‌های مختلف قرار گرفته خرید گوشی‌های مسروقه ممکن است در برخی نقاط شهر با قیمت‌هایی بین ۲۰ تا ۳۰ هزار تومان جریان داشته باشد.
در واقع این نوع گوشی‌ها با قیمتی حدود یک‌چهارم قیمت واقعی به فروش می‌رسند. به‌طور معمول این نوع گوشی‌ها بدون ارائه جعبه و فاکتور از سوی دستفروشان به فروش می‌رسد و با توجه به اینکه مکان ثابتی برای دستفروشان وجود ندارد پس از خرید گوشی امکانی برای ارجاع مشکلات به فروشنده وجود ندارد.
از سوی دیگر باید توجه داشت در صورت خرید این نوع گوشی‌ها تمام مسئولیت آن برعهده فرد خریدار خواهد بود.
برهمین اساس اپراتور سوم یا همان رایتل مدتی است پیامکی به مشترکان خود ارسال و در قالب آن به نقل از معاونت پیشگیری از وقوع جرم قوه قضاییه و معاونت پیشگیری دادگستری تهران «مشترک گرامی! در هنگام خرید گوشی تلفن همراه دقت کرده، هشدار داده است: زیرا در صورت خرید گوشی مسروقه، در نهایت فردی که گوشی را بدون فاکتور خریداری کرده، تحت تعقیب قضایی قرار خواهد گرفت».

زنان شاغل استان در پله‌های آخر اشتغال کشور

بررسی وضعیت اشتغال زنان در کشور نشان می‌دهد که تا پایان سال گذشته ۳/۸ میلیون نفر زن در بخش‌های مختلف اشتغال داشته‌اند که بیشترین تعداد آنها در تهران و کمترین نیز در کهکیلویه و بویراحمد بوده و در استان همدان کمتر از ۱۰۰ هزار نفر زن شاغل وجود دارد و جزو استان‌های با جمعیت پایین زنان شاغل به حساب می‌آید.
بررسی آمار کلی و وضعیت اشتغال زنان در کشور در سال ۸۸ نشان می‌دهد که از کل ۲۱ میلیون شاغل کشور در این سال بیش از ۳ میلیون و ۶۰۰ هزار نفر آن زن بود. آمار اشتغال مردان در این بخش رقمی بیشتر از ۱۷/۳میلیون نفر بود.
در حالی که مردان در سال گذشته ۸۷ درصد کل اشتغال کشور را در اختیار داشته‌اند، زنان توانسته‌اند ۱۳درصد کل فرصت‌های شغلی را در کشور به خود اختصاص دهند که خود این موضوع نشان دهنده توزیع ناموازن فرصت‌های اشتغالی بین مردان و زنان است.

سهم زنان از اشتغال کشور

هرچند در این رابطه ممکن است برخی مشاغلی هم وجود داشته باشد که انجام آنها بیشتر از زنان، از عهده مردان بر می‌آید ولی تقریباً در تمام مشاغل مشترک دیگر، این مردان هستند که فرصت‌ها را در اختیار خود می‌گیرند و به عبارت دیگر فضای حاکم بر بازار کار کشور، این موضوع را به نفع مردان تمام می‌کند.
با توجه به این، در سال گذشته اشتغال زنان در هیچ یک از استان‌های کشور به بالای ۵۰۰ هزار نفر نرسید و بیشترین حضور زنان در استان‌هایی مانند آذربایجان شرقی، تهران، خراسان رضوی، آذربایجان غربی، اصفهان، خوزستان و فارس بوده است.
در استان آذربایجان شرقی در کل سال گذشته اشتغال ۳۲۳ هزار و ۶۶۴ نفر به ثبت رسید در حالی که این تعداد در آذربایجان غربی به تعداد ۲۰۶ هزار و ۹۷ نفر بود. همچنین زنان شاغل استان اصفهان در سال ۸۸ معادل ۲۵۰ هزار و ۶۲۳ نفر و در استان تهران نیز ۴۹۴ هزار و ۳۱۳ نفر بوده است.

استان‌های با جمعیت بیشتر زنان شاغل

همچنین تعداد زنان شاغل در استان خراسان رضوی در سال گذشته ۳۸۴ هزار و ۶۶۳ نفر و برای استان خوزستان نیز ۲۰۹ هزار و ۲۹۶ نفر بود. این تعداد در استان فارس معادل ۲۳۵ هزار و ۵۱۸ نفر بوده است.
۴ استان، اردبیل با ۱۱۸هزار و ۳۹۷ نفر شاغل زن، گلستان با ۱۲۰هزار و ۹۹۷ نفر، گیلان با ۱۵۷هزار و ۴۷۴ نفر و در نهایت مازندران نیز با ۱۱۲هزار و ۹۵۵ نفر جزو استان هایی بوده‌اند که جمعیت زنان شاغل آنان کمتر از ۲۰۰ هزار نفر بوده است.

اشتغال کمتر از ۱۰۰ هزار نفر

آمار سال گذشته نشان می‌دهد زنان شاغل در استان همدان ۹۸ هزار و ۲۶۶ نفر بودند و در کل سال گذشته جمعیت زنان شاغل کرمانشاه به ۹۱ هزار و ۹۰۶ نفر رسید. زنان شاغل لرستانی نیز در سال ۸۸ جمعیتی بالغ بر ۷۹ هزار و ۷۳۵ نفر را داشته‌اند و زنجان اشتغال زنان را در سال گذشته ۸۵ هزار و ۴۲۳ نفر ثبت کرد، همچنین ۸۶ هزار و ۶۲۲ نفر زن نیز در سال گذشته در استان سیستان و بلوچستان مشغول به کار بوده‌اند. کردستان نیز با آمار اشتغال ۷۰هزار و ۲۷ نفری در کنار کرمان با ۷۶ هزار و ۳۵۰ نفر از استان‌های با اشتغال پایین زنان محسوب می‌شوند. برای استان مرکزی در سال گذشته، آمار ۶۱ هزار و ۷۳۹ نفری از زنان شاغل را ثبت شده است.

استان‌های با جمعیت پایین زنان شاغل

در این بخش استان سمنان با جمعیت زنان شاغل ۲۴ هزار و ۳۵۶ نفر آمار کمی را به خود اختصاص داده است. ۳۷ هزار و ۴۴۲ زن شاغل نیز در بخش‌های مختلف استان قزوین در سال گذشته مشغول به کار بوده‌اند که این آمار در استان قم عدد ۳۱ هزار و ۷۸۴ نفر را نشان می‌دهد. ولی این تعداد در استان کهکیلویه و بویراحمد عدد پایین ۱۰هزار و ۳۵۴ نفر است. در حالی که این تعداد در استان هرمزگان کمتر و معادل ۴۱ هزار و ۸۷۵ نفر بوده است. ایلام با ۳۴ هزار و ۳۴۱ نفر شاغل زن، بوشهر با ۳۶ هزار و ۱۰۸ زن، چهارمحال و بختیاری با ۴۱ هزار و ۴۰۰ نفر، خراسان جنوبی با ۴۹ هزار و ۹۰۱ نفر در کنار خراسان شمالی با ۵۱ هزار و ۶۷۹ نفر جزو استان‌هایی هستند که اشتغال زنان در آنها از آمار پایینی برخوردار است. که این تعداد در استان یزد برابر با ۴۳ هزار و ۳۰۱ نفر بود.به دلیل تمرکز بسیاری از ادارات و سازمان‌ها در استان تهران، آمار اشتغال زنان پایتخت مانند مردان در سال گذشته بالاترین تعداد در بین استان‌های کشور برابر با ۴۹۴ هزار و ۳۱۳ نفر بوده در حالی که کمترین تعداد زنان شاغل نیز در استان کهکیلویه و بویراحمد با ۱۰هزار و ۳۵۴ نفر ثبت شده است.

استان	شاغل
زن	۳۶۶۶۶۱۹
آذربایجان شرقی	۳۲۳۶۶۴
آذربایجان غربی	۲۰۶۰۹۷
اردبیل	۱۱۸۳۹۷
اصفهان	۲۵۰۶۲۳
ایلام	۳۴۳۴۱
بوشهر	۳۶۱۰۸
تهران	۴۹۴۳۱۳
چهارمحال و بختیاری	۴۱۴۰۰
خراسان جنوبی	۴۹۹۰۱
خراسان رضوی	۳۸۴۳۶۳
خراسان شمالی	۵۱۶۷۹
خوزستان	۲۰۹۲۹۶
زنجان	۸۵۴۲۳
سمنان	۲۴۳۵۶
سیستان و بلوچستان	۸۶۶۲۲
فارس	۲۳۵۵۱۸
قزوین	۳۷۴۴۲
قم	۳۱۷۸۴
کردستان	۷۰۰۲۷
کرمان	۷۶۳۵۰
کرمانشاه	۹۱۹۰۶
کهکیلویه و بویراحمد	۱۰۳۵۴
گلستان	۱۲۰۹۹۷
گیلان	۱۵۷۴۷۴
لرستان	۷۹۷۳۵
مازندران	۱۱۲۹۵۵
مرکزی	۶۱۷۳۹
هرمزگان	۴۱۸۷۵
همدان	۹۸۲۶۶
یزد	۴۳۳۰۱

دل کندن از پراید چرا سخت است؟

در حالی‌که برخی خودروسازان کشور تکلیف خود را با شرکای تجاریشان روشن کرده‌اند گروه خودروسازی سایپا هیچگونه خبری مبنی بر مذاکرات این شرکت برای یافتن شرکای جدید منتشر نکرده گویی که در این رابطه برنامه‌ای ندارد.
دومین خودروساز بزرگ کشور که در ماه‌های اخیر سهم خود به لحاظ تعدادی و ارزشی را در بازار خودرو کشور از دست داده و جای بیشتری برای خودروسازان چینی باز کرده، در سکوتی خبری بسر می‌برد و هنوز برنامه‌های خود را برای پساتحریم اعلام نکرده است. گویی این شرکت هنوز باور نکرده که تحریم‌ها لغو شده از این‌رو کماکان به تولید پراید به عنوان سمبل خود ادامه می‌دهد.
سایپا در سال‌های ۸۴ تا ۹۴، پس از آنکه پیکان از رده خارج شد توانست با افزایش تیراژ پراید عملاً بزرگترین خودروساز کشور شود و به لحاظ تعدادی سهم بالاتری از بازار خودرو را به نام خود رقم زند. مدیران وقت سایپا با کسب درآمدهای سرشار از محل فروش پراید آینده‌نگری به خرج ندادند و به ارتقای محصولات خود و یافتن شرکای جدید فکر نکردند بلکه در مقطعی با به کارگرفتن مدیرانی کم تجربه و سیاسی این شرکت را به پاتوق تصمیم‌گیری‌های سیاسی و غیر اقتصادی تبدیل کرده و برخی منابع آن را در جهت برنامه‌های اقتصادی دولت وقت به کار گرفتند. این شرکت در دولت نهم و دهم به لحاظ مدیریتی نتوانست در کنار درآمدهای سرشار از محل فروش پراید و وفور درآمدهای نفتی طرح‌هایی برای توسعه تعریف کند و در همان حدی که بود ماند. دلیل آن نیز این بود که سازمان گسترش وقت چون ۶۰ درصد سهام سایپا را در اختیار خود داشت حداکثر سود را از این شرکت دریافت می‌کرد و عملاً اجازه نمی‌داد تا سایپا از منابع داخلی خود به سرمایه‌گذاری جدیدی بپردازد و خطوط تولید خود را توسعه دهد.
حال سایپا به جز تولید پراید و ساخت تعدادی خودرو با برند خود به نام تیبا تخصص دیگری در خودروسازی کسب نکرده و عملاً نتوانسته خود را به عنوان یک خودروساز صاحب سبک مطرح کند.
به گزارش اقتصادآنلاین، امروز نیز که در دوره لغو تحریم‌ها بسر می‌بریم اگر چه مدیریت جدید سایپا در دوره‌ای سخت این شرکت را مدیریت کرد و توانست انضباط مالی خوبی در این شرکت ایجاد کند اما آنچه از برآیند اقدامات صورت گرفته سایپا در پساتحریم به دست می‌آید این موضوع را هویدا می‌کند که گویی این شرکت برنامه خاصی برای یافتن شرکای جدید و انعقاد قراردادهای بزرگ و طولانی‌مدت ندارد یا اینکه در این رابطه سکوت کرده و می‌خواهد بدون حاشیه اقدام به عقد قراردادهای جدید کند یا اینکه برنامه‌ای در این‌باره ندارد.

اشتغال

بیکاری به چه شرطی تک‌رقمی می‌شود؟

یک کارشناس بازار کار با اشاره به نرخ بیکاری ۶/۵ درصدی آلمان، گفت: بیکاری در کشور زمانی تک‌رقمی می‌شود که جویندگان کار و فارغ‌التحصیلان دانشگاهی سر کار بروند.
حمید حاج اسماعیلی افزود: با توجه وضعیت بازار کار و بیکاری فارغ‌التحصیلان، شرایط تک‌رقمی کردن نرخ بیکاری ظرف ۲ سال آینده را نداریم.
وی به ایسنا گفت: در حال حاضر که نرخ بیکاری ۱۰/۵ درصد اعلام می‌شود چندان در جامعه محسوس نیست و با وجود اجرای برجام هنوز رونق اقتصادی در کشور دیده نمی‌شود.
کارشناس بازار کار ادامه داد: از آنجایی که در گذشته نرخ اشتغال ما در بخش خدمات بالا بوده ممکن است احساس کنیم به صورت غیر فنّی در حوزه بازار کار شغل ایجاد می‌شود اما این اشتغال عمدتاً مربوط به بخش خدمات است. حاج‌اسماعیلی در ادامه با اشاره به نرخ بیکاری آلمان اظهار کرد: کشور آلمان در حالی بهترین شرایط اقتصادی را تجربه می‌کند که نرخ بیکاری ۶/۵ درصد دارد، بنابراین هدفگذاری تک‌رقمی کردن نرخ بیکاری زمانی در کشور ما محقق می‌شود که واقعیات آماری با آنچه جامعه احساس می‌کند تطابق داشته باشد.
به گفته وی شرط تک رقمی شدن نرخ بیکاری این است که فارغ‌التحصیلان و متقاضیان کار سرکار بروند در غیر این صورت آمارها تأثیری در بازار کار و اقناع مردم ندارد.

بازار

نوسانات بازار سرمایه کم می‌شود

رئیس کمیسیون بازرگانی داخلی اتاق بازرگانی ایران با اظهار خوش‌بینی نسبت به آینده بازار سرمایه گفت: در حال حرکت به سمت ثبات و نظم اقتصادی هستیم که در این شرایط بازارهای جهانی روی ما نیز تأثیر می‌گذارند و نوسانات ناگهانی در شاخص‌های بورس و بازار طلا و ارز کم می‌شود.
خسرو فروغان گران‌سایه، درباره وضعیت کنونی اقتصاد ایران و روند رو به رشد قیمت‌ها در بازار سرمایه و طلا اظهار کرد: زمانی در ایران انضباط اقتصادی به هم خورده بود، ولی در حال حاضر اقتصاد ما در حال شکل‌گیری است و سرمایه‌گذاری‌هایی در ایران در حال انجام است.
وی ادامه داد: با توجه به سفر رؤسای کشورهای دیگر به ایران و سفر دولتمردان ایران به کشورهای دیگر، قراردادهایی میان ایران و دیگر کشورها منعکس و باعث می‌شود که وضعیت اقتصادی سال بعد با امسال بسیار متفاوت باشد. همچنین آشفتگی از بین می‌رود و قطعا بازار انضباط پیدا خواهد کرد.
رئیس کمیسیون بازرگانی داخلی اتاق بازرگانی ایران اظهار کرد: در حال حرکت به سمت ثبات اقتصادی هستیم که دلیل این ثبات اقتصادی این است که کشورهای دیگر که ما را رصد می‌کنند و درصدد هستند با ایران قراردادهایی ببندند.
وی با اشاره به وضعیت اقتصادی ایران در سال‌های گذشته گفت: اقتصاد هرج و مرجی که سال‌ها در ایران حاکم بود، در حال کشیدن نفس‌های آخرش است و به سمت اقتصاد پایدار پیش می‌رود.
رئیس کمیسیون بازرگانی داخلی اتاق بازرگانی ایران درباره اینکه آیا کم شدن ذخایر جهانی طلا روی افزایش قیمت طلا تأثیرگذار است؟ گفت: قطعا وقتی که اقتصاد ما با ثبات باشد با اقتصاد جهان همگام می‌شود و هر جای دنیا اتفاقی بیفتد روی قیمت ارز و طلا تأثیر خواهد گذاشت، ولی در زمان تحریم‌ها اگر در اقتصاد جهان اتفاق خاصی می‌افتد روی اقتصاد ما تأثیر خاصی نداشت. وی درباره آینده بازار سرمایه گفت: زمانی که ما عضو شبکه اقتصاد جهانی شویم، یقیناً بازارهای جهان روی ما نیز تأثیر می‌گذارند؛ مثلاً اگر افزایش بی‌رویه‌ای در شاخص بورس داریم، در زمانی که با جهان در ارتباط باشیم این روند افزایشی کم می‌شود و همگام با بازارهای جهانی تغییر می‌کند. فروغان گران‌سایه بیان کرد: نگاه خیلی خوبی نسبت به آینده دارم و فکر می‌کنم از این به بعد دارای رشد اقتصادی هستیم. امارات و مالزی که سابقاً زیرساختی نداشته‌اند توانستند در مدت زمانی کم رشد کنند. ما زیرساخت‌های خوبی داریم، بنابراین می‌توانیم در مدت زمان کمی رشد خوبی داشته باشیم.

خبر

زیرساخت‌های صادرات مرغ در همدان ایجاد می‌شود

رئیس سازمان جهاد کشاورزی همدان نبود زیرساخت‌های صادرات مرغ را معضل اساسی در همدان دانست و گفت که زیرساخت‌های صادرات مرغ در همدان ایجاد می‌شود.
منصور رضوانی‌جلال با اشاره به اینکه در حال حاضر روند تولید مرغ در استان همدان مطلوب است، افزود: خوشبختانه با روند تولید مرغ در استان همدان در پایان سال که با افزایش مصرف نیز مواجه می‌شویم، مشکلی در تأمین مرغ وجود نخواهد داشت.
وی با بیان اینکه تولیدکنندگان مرغ در همدان باید جوجه‌ریزی خود را براساس برنامه در هر دوره انجام دهند، به تسنیم گفت: در ایامی که مرغداران جوجه‌ریزی را براساس برنامه وزارت جهاد کشاورزی انجام داده‌اند کمتر دچار مشکل بوده‌اند ولی در دوره‌هایی که با افزایش جوجه‌ریزی مواجه بودیم قیمت مرغ به شدت در بازار کاهش داشته است.
رضوانی‌جلال با اشاره به اینکه قیمت مرغ در بازار باید منطقی باشد تا مصرف‌کننده و تولیدکننده دچار زیان و آسیب نشوند، تصریح کرد: سازمان جهاد کشاورزی وظیفه تنظیم بازار را داشته و از سوی دیگر نیز باید از حقوق تولیدکنندگان حمایت کند که هماهنگی این دو دشوار است. وی با بیان اینکه تولید مرغ مازاد در استان همدان سبب کاهش قیمت این محصول در بازار می‌شود، گفت: وزارت جهاد کشاورزی در این ایام از طریق شرکت پشتیبانی امور دام وارد عمل شده و تلاش دارد تا با خرید تضمینی از زیان بیشتر تولیدکنندگان جلوگیری کند.
رئیس سازمان جهاد کشاورزی استان همدان با اشاره به اینکه بهترین راه برای کنترل مرغ مازاد در سطح استان همدان صادرات است، بیان کرد: با صادرات مازاد مرغ تولیدکنندگان نیز آسیب ندیده و قیمت مرغ در سطح بازار داخلی نیز کنترل می‌شود. وی با بیان اینکه صادرات مواد غذایی و پروتئینی به کشورهای مختلف با استانداردهای متعدد و سختگیرانه‌ای مواجه است، عنوان کرد: تولیدکنندگان باید مرغ را براساس معیار بازارهای جهانی تولید کنند تا بتوان در بازار کشورهای مختلف رقابت کند.
رضوانی جلال بسته‌بندی مناسب مرغ را از مهمترین مسائل در زمینه جذب بازارهای جهانی دانست و گفت: وزن مرغ تولیدی در مرغداری‌های همدان نیز باید کاهش یابد چراکه بازارهای جهانی مرغ با وزن ۲ و بیش از ۲ کیلوگرم را نمی‌پسندند.

عکس و مکث

ذخیره‌سازی میوه شب عید

در استان مازندران افزون بر ۱۸۰ هزار هکتار اراضی باغی وجود دارد که ۸۰ درصد آن مربوط به باغ مرکبات است. هر ساله مازندران بیش از حدود ۵۰ درصد از مرکبات کشور را تامین می کند.
عکس: فارس

پیام تاریخ، تمدن و فرهنگ مادستان
The Message Of Madestan's History & Civilization & Culture
روزنامه همدان پیام
۸
چهارشنبه ● ۲۸ بهمن ماه ۱۳۹۴ ● شماره ۲۵۷۴
حادثه
hadese@hamedanpayam.com

دستگیری اراذل و اوباش موجب پیشگیری از جرم می‌شود

فرمانده نیروی انتظامی به نقش تأثیرگذار تعامل ناجا با قوه قضاییه در کاهش جرایم تأکید کرد و گفت: حمایت‌های دستگاه قضا از ناجا باعث می‌شود تا پرونده‌ها با سرعت بیشتری رسیدگی شود.
حسین اشتری با اشـــاره به انتخابات مجلس شورای اسلامی و خبرگان، افزود: در انتخابات پیش‌رو، نباید بگذاریم دشـــمن و عناصر ضد انقلاب خارج و ایادی آنها فضای آرام کشور را ملتهب کنند.
وی با اشاره به فتنه ۸۸ که شیرینی انتخابات را به کام مردم تلخ کرد، گفت: نمی‌گذاریم انتخاباتی که باعث سربلندی و عزت کشور است توسط افراد فرصت‌طلب که به دنبال تضعیف ارکان نظام هســـتند، خللی بر آن وارد شود.
اشـــتری بیان کرد: معتقدیم در هر حادثه‌ای که پیش می‌آید، باید دادستانی در درجه اول مطلع شود که این امر علاوه بر افزایش حمایت‌های قضایی از ناجا موجب تسریع رسیدگی پرونده‌ها می‌شود.
به گزارش ایســـنا، وی با اشاره به لزوم برخورد جدی با اشرار و اراذل و اوباش، گفت: دستگیری این افراد می‌تواند سبب پیشگیری از جرم شود.
وی بر رعایت حقوق شهروندی در کلانتری‌ها و ندامتگاه‌ها تأکید کرد و افزود: پلیس به دنبال افزایش پرونده‌ها نیســـت و صرفاً درصدد پیشگیری و کاهش جرایم است.
فرمانده ناجا با بیان اینکه حدود ۶۰۰ کلانتری سراسر کشور دارای مراکز مشاوره هستند، گفت: بیش از یک سوم پرونده‌ها در این مراکز به مصالحه منجر شده است.
اشـــتری به درجه‌بندی اراذل و اوباش به سطوح یک، ۲ و ۳ اشاره کرد و گفت: خوشبختانه برخوردهای مناسبی صورت گرفته که این امر موجب کاهش جولان این افراد در سطح جامعه شده است.

پوشش خانواده برای قاچاق طلا و سیگار منهدم شد

رئیـــس پلیس آگاهی انتظامی اســـتان همدان از شناسایی و انهدام بزرگترین باند قاچاق طلا و کشف مقدار ۵ کیلو و ۱۷۰ گرم و ۴۸۰ ســـوت طلای ذوب شده در همدان خبر داد.
رضا زارعی در تشـــریح این خبرگفت: در پی خبری مبنی بر فعالیت گســـترده قاچاقچیان در زمینه قاچاق مواد دخانی و طلا رســـیدگی بـــه ایـــن موضوع به صـــورت ویژه در دســـتور کار مأموران پلیس آگاهی استان قرار گرفت.
به گـــزارش همدان پیـــام، وی افزود: در تحقیقـــات صورت گرفته توســـط پلیس مشـــخص شد سر شـــاخه قاچاقچیان در کشـــور طلاهـــای ۱۸ عیار کشـــور را به صورت شـــمش در پوشـــش خانواده از تهران به مریوان انتقـــال و از آن طریق به کشـــور عراق تحویل می‌دهد و به عوض طلاهای قاچاق شـــده، ســـیگار خارجی قاچاق را خریـــداری و به صورت قاچاق وارد کشور می‌کند.
این مقام انتظامی اظهـــار کرد: با اقدامات فنی و اطلاعاتی زمان و مسیر حرکت متهم شناســـایی وخودرو نامبـــرده در پلیس‌راه همدان به کرمانشـــاه شناســـایی و در یک عملیات غافلگیرانه متوقف شد که در این عملیات نامبرده به همـــراه یک نفر خانم دستگیر شد.
زارعـــی در پایان گفـــت: پس از توقیف خودرو و هماهنگی‌های قضایی صورت گرفته با مرجع قضایی، خودرو به همراه متهمان جهت بررســـی دقیـــق به اداره مبارزه با قاچاق کالاو ارز منتقل شـــدند که در بازرســـی از خودرو مقدار تقریبی ۵ کیلـــو و ۱۷۰ گرم و ۴۸۰ ســـوت طلا کشف شد.

نجات کوهنورد در ارتفاعات نهاوند

پس از ۷ ســـاعت تـــلاش نیروهای هلال‌احمـــر نهاوند یـــک کوهنورد مفقود شده در ارتفاعات نهاوند نجات یافت.
رئیـــس جمعیت هلال احمر نهاوند گفت: یک کوهنورد از اهالی روستای رضی‌آباد به ارتفاعات کوهستان گرین از مسیر سراب گردنه عزیمت کرده و اقدام به ۴ ســـاعت پیاده‌روی می‌کند.
محمدتقی شـــهبازی بیان کرد: با توجه به شدت برف و سرما، خستگی و گم کردن مســـیر موضوع را به نیروهای هلال احمر و مرکـــز فوریت‌های پلیســـی ۱۱۰ اطلاع می‌دهد.
وی گفـــت: این کوهنورد آدرســـی از محل اســـتقرار و موقعیت خود نداشته و این امر در پیچیده و دشـــوار شـــدن عملیات جســـت وجو و نجـــات تأثیر می‌گذارد.
رئیس جمعیت هلال احمـــر نهاوند بیان کرد: تیم جســـت‌وجو و امداد متشکل از نیروهـــای توانمند و حرفـــه‌ای به همراه مأموران پلیـــس و نیروهـــای محلی کار جست وجو را آغاز کردند.
شـــهبازی گفت: با توجه به برودت هوا و مجهز نبودن نیروهـــای محلی و مأموران پلیس به وســـایل گرمایشـــی، تیم امداد و نجات ادامه جست‌وجو را به تنهایی انجام می‌دهد.
وی افـــزود: بـــا توجه به اینکـــه تلفن همـــراه کوهنـــورد خاموش شـــده بود و امـــکان ارتباط هیچ نـــوع ارتباطی با وی وجود نداشـــت همچنین برودت و تاریکی هوا، وســـعت منطقه و ســـخت گذر بودن مســـیر امکان یافتن کوهنورد را دشوار کرده بود.
شهبازی گفت: پس از ۷ ساعت تلاش، با فداکاری تیم‌های هلال احمر، این کوهنورد از برف و ســـرما نجـــات یافت و تحویل خانواده‌اش شد.

قاچاقچیان مواد مخدر با ۳۳ کیلوگرم تریاک در نیمه راه ماندند

فرمانده انتظامی اســـتان از کشـــف ۳۳کیلوگرم تریاک توسط کارکنان پلیس مبارزه با مواد مخدر همدان و ملایر در شهرســـتان ملایر خبر داد.
به گزارش همدان‌پیام، حاجی‌محمد مهدیان‌نسب در تشریح این خبر گفت: در پی خبری مبنی بر اینکه اشخاصی قصد دارند مقداری مواد مخدر از نوع تریاک را در اوزان بالا از اســـتان‌های مرکزی کشـــور با خودروی سواری به مقصد شهرستان ملایرحمل کنند، این موضوع به صورت ویژه در دستور کار پلیس مبارزه با مواد مخدر استان همدان قرار گرفت.
وی افزود: مأموران با استفاده از چند اکیپ اطلاعاتی و عملیاتی با همکاری پلیس مبارزه با مواد مخدر انتظامی شهرســـتان ملایر اقدام به شناســـایی محل اختفای آنها در شهرستان ملایر کردند که پس از ورود مواد مخدر، محل مورد نظر مورد بازرسی قرار گرفـــت و مقدار حدود ۳۳ کیلوگرم مـــواد مخدر از نوع تریاک کشـــف و در این رابطه ۲ متهم دســـتگیر و ۲ دســـتگاه خودرو نیز توقیف شد.
فرمانده انتظامی اســـتان همدان گفت: نقش و تعامل اطلاعاتی مردم موجب شـــده که امـــروز پلیس مبارزه با مواد مخدر دارای اشـــراف اطلاعاتی مطلوبی در ســـطح استان باشـــد و با تکیه بر این اعتماد و تعامل مردم عرصه را بر قاچاقچیان مواد مخدر تنگ کرده و استمرار تعامل و ارتباط با مردم یکی از اولویت‌های پلیس مبارزه با موادمخدر است.

توقیف محموله احشام غیر بهداشتی

۳محموله ۴۰۰ رأســـی احشام غیر بهداشـــتی در شهرســـتان بهار توسط مأموران انتظامی یگان امداد توقیف شد.
فرمانده انتظامی شهرستان بهار در تشریح این خبر گفـــت: کارکنان انتظامی یگان امداد شهرستان بهار حین گشت‌زنی در محورهای مواصلاتی این شهرســـتان با مشاهده ۳ دستگاه کامیون حامل احشام، این خودروها را به منظور بررسی مدارک و پروانه‌های بهداشتی متوقف کردند.
جمشید باقری در گفت‌وگو با همدان‌پیام، افزود: متأسفانه رانندگان این خودروها از ارائه مدارک و مجوز لازم در این راستا اظهـــار عجز کردند و مأمـــوران جهت رســـیدگی قانونی، این محموله‌ها را به پست قرنطینه اداره دامپزشکی شهرستان تحویل دادند.

جریمه میلیاردی قاچاقچی گوشی

قاچاقچی گوشـــی تلفـــن همراه در تعزیـــرات حکومتی نهاوند بیش از یک میلیارد و۸۹۹ میلیون ریال محکوم شد.
به گـــزارش همـــدان پیـــام، مدیرکل تعزیرات حکومتی همـــدان در این‌باره گفت: فردی که ۱۷۷ عدد گوشی تلفن همراه خارجی را به وسیله یک دستگاه خودرو وانت حمل می‌کرد دســـتگیر و جهت رسیدگی به اتهام ارتکابی به اداره تعزیرات حکومتی نهاوند منتقل شـــد.
رضا حسن‌پور بیان کرد: فرد قاچاقچی پس از اجـــرای تشـــریفات قانونی به پرداخـــت مبلغ بیش از یـــک میلیارد و ۸۹۹ میلیون ریال در حق صندوق دولت محکوم شد. وی گفت: کالاهای قاچاق نیز به نفع دولت ضبط شد.

خودروی حامل برنج قاچاق از حرکت بازماند

فرمانده انتظامی شهرســـتان ملایر از کشف ۶۰ میلیون تومان برنج قاچاق از یک دستگاه کامیون خبر داد.
به گزارش مرکز اطلاع‌رسانی فرماندهی انتظامی استان همدان، شعبان ترک‌نیا با اعلام این خبر گفت: در راستای مبارزه جدی با ورود کالای قاچاق و حمایت از تولیدات داخلی، مأموران مبارزه با قاچاق پلیس ملایر با تشـــدید اقدامات کنترلی محســـوس و نامحسوس در محورهای مواصلاتی منتهی به شهرســـتان به یک دســـتگاه کامیون باری به رانندگی یک نفر مشکوک شـــدند که بلافاصله آن را متوقف کردند.
این مقام مســـئول در ادامه سخنان خود افزود: دربازرســـی از این کامیون، مقدار ۱۵ هزار کیلوگرم برنج هندی به ارزش ۶۰۰ میلیون ریال و فاقد هرگونه مجوز قانونی کشـــف شـــد که در این رابطه پرونده تشـــکیل و مراتب تحت پیگرد قانونی قرار گرفت.

حادثه در جهان

جریمه کارمند اسپانیایی که ۶ سال بدون کار کردن، حقوق گرفت

دادگاه اســـپانیا مردی را که دست‌کم ۶ سال سر کار حاضر نشد اما حقوق خود را دریافت کرد بـــه پرداخت ۲۷ هزار یورو جریمه نقدی محکوم کرده است.
این مرد ۶۹ ساله ناظر ساختمان مرکز تصفیه فاضلاب شهرداری بود و در تمام این مدت در دفتر کارش حضور نیافت و شهرداری نیز متوجه غیبت طولانی او نشد.
معاون شهردار منطقه می‌گوید: باورکردنی نیست که هیچ کنترلی وجود نداشته باشد. یک نفر سال‌ها سر کارش حاضر نشده و هیچ بازرسی هم وجود نداشته است.
به گزارش یورونیوز، وکیل این کارمند ســـابق می‌افزاید: وی در شرایط سختی قرار دارد و به روانپزشک مراجعه کرده است، وی همان زمان در محل کار مورد اذیت و آزار قرار گرفت و به دلیل فشار شدید ناچار به استفاده از داروی اعصاب شد.
این مرد پیش‌تر از سوی شهرداری به پرداخت جریمه محکوم شده بود اما علیه تصمیم شهرداری به دادگاه شکایت کرد.

تصادف مرگبار در شرق هند

پلیس هند از وقوع ســـانحه رانندگی مرگبار در شرق این کشور و کشته شدن دست‌کم ۱۰ نفر در این حادثه خبر داد.
در این حادثه که در شرق هند رخ داد دست‌کم ۱۰ نفر جان خود را از دست دادند و تعداد ۱۵ نفر دیگر هم مجروح و روانه بیمارستان شدند.
این حادثه رانندگی زمانی رخ داد که یک دســـتگاه کامیون با حرکت به ســـوی چندین نفر تمامی آنان را زیر گرفت. در حالیکه ۱۰ قربانی این حادثـــه که اغلب نوجوان و کـــودک بودند در دم جان باختند وضعیت جسمی مجروحان نیز وخیم اعلام شده است.
به گزارش شـــینهوا، پلیس هند با بیان اینکه طبق اظهارات شـــاهدان، رانندگی با ســـرعت بالا علت از دست رفتن کنترل خودرو و وقوع این تصادف بوده گفت: بررسی جزئیات دقیق حادثه در دست انجام است.

متجاوز زنجیره‌ای در هلند به ۱۶ سال حبس محکوم شد

مردی هلندی، به جرم ارتکاب به ۴ فقره تجاوز به ۱۶ ســـال زندان محکوم شد.
به گزارش پایگاه خبری پلیس، این مرد ۵۲ ساله، که مطابق قانون حفظ حریم خصوصی هلند تنها با نام "گرارد ت" معرفی شده است، مظنون به ۷ فقره هتک حرمت و ۱۶ فقره آزار جنسی بوده اما تنها به ۴ مورد تجاوز بین سال‌های ۱۹۹۵ تا ۲۰۰۱ محکوم شد. دادگاه در بیانیه‌ای اعلام کرد از آنجا که این مرد "به طور باورناپذیر و بی‌رحمانه" مرتکب این اعمال شده، قاضی "اشد مجازات را برای وی در نظر گرفته است."
"گـــرارد ت" پـــس از اینکه در ســـال ۲۰۱۴ برای ســـرقت دوچرخه احضـــار و ملزم به ارائه نمونه DNA می‌شـــود به دام می‌افتد. در برابر حیرت بازرســـان پرونده نمونه DNA او با نمونه‌های به دســـت آمده از مجموعه‌ای از تجاوزهای انجام گرفته در شـــهر غربی "اوترخت"، به خصوص در ســـال‌های ۱۹۹۵ و ۱۹۹۶ که چندین مورد تعرض در حومه شهر و اطراف محوطه دانشگاه اوترخت رخ داد، مطابقت داشت.
در آن زمان این تجاوزها موجب برانگیخته شدن وحشت عمومی شد و مقامات را واداشت تا با بالا بردن سطح اقدامات امنیتی اقدام به انجام یکی از بزرگترین عملیات تعقیب خلافکاران که تا کنون در این شـــهر سازمان داده شـــده بود اقدام و بیش از ۳۰۰ نفر را مورد بازجویی قرار دهند. برای محافظت از دانشجویان اتوبوس‌های ویژه‌ای برای رفت و آمد آنها در نظر گرفته شـــد، درختان پیاده‌روها قطع و نورپردازی معابر بیشتر شدند.
تنها در همان ماه‌های نخســـت ۴ تجاوز و ۶ مورد اقدام به آزار جنسی رخ دادند. یکی از قربانی‌ها تنها ۱۶ ســـال داشت و دیگری به تنه یک درخت بسته شده و توسط یک وسیله مورد تعرض قرار گرفته بود. اما پس از مورد پنجم در ســـال ۱۹۹۶ تجاوز دیگری رخ نداد و پرونده در سال ۲۰۰۱ بسته شد.

حادثه در ایران

مزاحمان ۲ خانم جوان بازداشت شدند

رئیـــس پلیس فتا گیلان از دســـتگیری عاملان تهدید به انتشـــار تصاویر خصوصی شهروندان در فضای مجازی، در شهرستان رشت خبر داد.
محمدخانی گفت: در پی ارجاع چند فقره پرونده از دادسرای عمومی و انقلاب شهرســـتان رشت به دادخواهی خانم ۳۰ و ۳۴ ساله گیلانی مبنی بر تهدید به انتشـــار تصاویر خصوصـــی و قصد اخاذی از آنان، موضوع به صورت ویژه در دستور کار پلیس فتا قرار گرفت.
به گزارش باشـــگاه خبرنگاران جوان، رئیس پلیس فتا اســـتان گیلان افزود: با پیجویی‌های فنی و پلیسی، عاملان تهدید به انتشار عکس‌های خصوصی به قصد اخاذی از شکات در فضای مجازی که ۲ مرد ۳۶و ۴۱ ساله اهل و ساکن رشت بودند شناسایی و با هماهنگی مقام قضایی در رشت دستگیر شدند.
محمدخانی اظهار کرد: با توجه به ادله دیجیتال کشـــف شده، متهمان به صراحت به بزه انتســـابی خود و اینکه با تهدید به انتشـــار تصاویر خصوصی در فضای مجازی قصد اخاذی از شکات را داشتند اعتراف کرده که جهت سیر مراحل قانونی تحویل دادسرای عمومی و انقلاب شهرستان رشت شدند.

توقیف سواری سیتروئن با ۱۴ میلیون و۸۰۰ هزار ریال خلافی

فرمانده انتظامی شهرســـتان کبودراهنگ از توقیف یک دســـتگاه خودروی ســـیتروئن با ۱۴ میلیـــون و۸۰۰هزارریال خلافی پرداخت نشده خبر داد.
به گـــزارش مرکز اطلاع‌رســـانی فرماندهی انتظامی اســـتان همدان، محمدعلی محمدی در تشـــریح این خبر گفت: مأموران پلیس راهور شهرستان کبودراهنگ یک دستگاه خودروی سیتروئن را به علت انجام ۲ تخلف همزمان متوقف کردند.
وی افزود: پس از بررسی و استعلام سوابق خودرو مشخص شد این خودرو دارای ۱۴ میلیون و۸۰۰ هزار ریال خلافی و جریمه پرداخت نشده است که بلافاصله توقیف و راهی پارکینگ شد.
محمدی بیان کرد: همه روزه خودروهایی که در ســـطح شـــهر و محورهـــای عمومـــی مرتکب تخلف می‌شـــوند، ضمن اعمال قانـــون، وضعیت خلافی آنان اســـتعلام و خودروهایی که میزان خلافی آنها از ۱۰ میلیون ریال بیشـــتر باشـــد برابر تبصره ماده ۸ قانون رســـیدگی به تخلفات رانندگـــی، تا زمان پرداخت خلافی توقیف خواهند شد.

سوءاستفاده تلگرامی یک نوجوان از عنوان پلیس

یک نوجوان مشـــهدی که با سوءاستفاده و جعل عنوان یگان ویژه "نوپو" اقدام به ایجاد کانالی در شبکه مجازی تلگرام کرده بود دستگیر شد.
رئیس پلیس فتا خراســـان رضوی در این‌بـــاره گفت: این نوجوان که بدون اطلاع از قوانین اقدام به ایجاد کانالی با جعل عنوان "یگان ویژه نوپـــو" در تلگرام و جذب بیش از ۱۸۰ هـــزار عضو کرده بود در پی رصد و پایش فضای ســـایبری توسط کارشناسان پلیس فتا شناسایی و دســـتگیر شد. جواد جهانشـــیری افزود: در این کانال برای گرایش بیشتر کاربران از اطلاعات و تصاویر مرتبط با عملیات پلیس با تمرکز بر یگان ویژه اســـتفاده شـــده بود. وی اظهار کرد: کارشناسان پس از بررســـی‌های فنی و اقدامات لازم عامل ایجـــاد این کانال تلگرامی را شناسایی و با هماهنگی قضایی وی را به پلیس فتا فراخواندند.
به گزارش ایرنا، وی گفت: متهم که پســـر ۱۸ ســـاله‌ای است پس از دستگیری و مشاهده شواهد گفت که نمی‌دانست این اقدام جرم بوده و در قانون برای آن مجازات تعیین شده است. جهانشیری افزود: این نوجوان علـــت اقدام خود در جعل عنوان پلیس بـــرای این کانال را جذب مخاطب ذکر کرد.
وی اظهار کرد: متهم پس از تکمیل پرونده برای کسب تکلیف نهایی به مراجع قضایی معرفی شد.

سودوکو ۲۵۷۴

9				8		4		
	5	3			1			۸
			3				5	
	2	4		6			۹	
					9			4
1			4			8		
	8			1			4	
		9	6					2
۵					۳	6		

پاسخ‌های شماره قبل

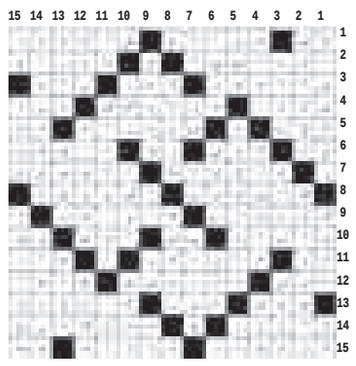

۴	۸	۶	۹	۳	۱	۲	۵	۷
۲	۹	۱	۸	۷	۵	۳	۴	۶
۳	۷	۵	۴	۶	۲	۸	۹	۱
۱	۴	۸	۳	۲	۹	۷	۶	۵
۶	۳	۷	۵	۱	۴	۹	۲	۸
۵	۲	۹	۷	۸	۶	۴	۱	۳
۹	۶	۳	۱	۴	۸	۵	۷	۲
۷	۱	۴	۲	۵	۳	۶	۸	۹
۸	۵	۲	۶	۹	۷	۱	۳	۴

جدول ۲۵۷۴

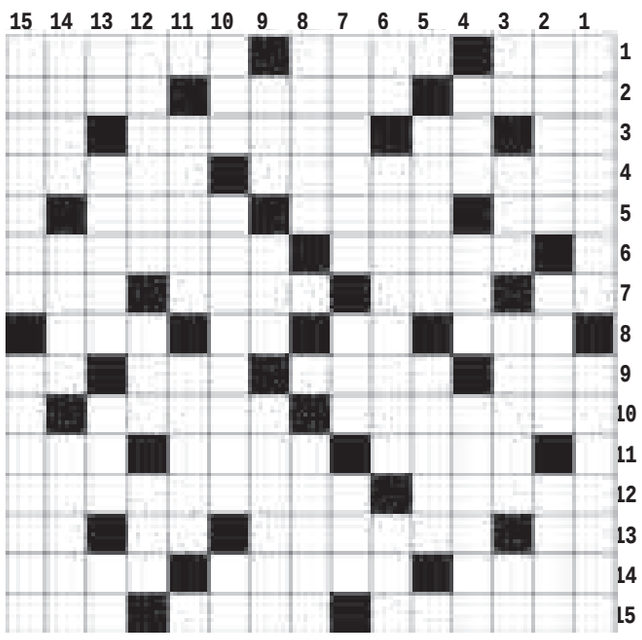

افقی

۱- جریب - حرکت زمین - فایز ۲- جناح راســـت - امور - ســـتارگان ۳- شلوار جین - پایتخت ایتالیا - تریاق - حرف دهان کجی ۴- از نقاشان نامی ایران - درج شـــده ۵- پودر گندم - خو، داب - شـــغال ۶- حواری خائن - مطیع ۷- دســـت عرب - دور کردن - پیک - راه میان دو کوه ۸- پایان و انتها - حرف تعجب - نفی تازی - مارال ۹- از شـــهرهای خوزستان - جانور تک سلولی - کشتی جنگی - چای انگلیسی ۱۰- قیام - باران تند ۱۱- چاه ها - کج و خمیده - ناچیز و اندک ۱۲- نیـــام - تز ۱۳- پهلوان - از رودهای مهم ایران - گاز - حرف آخر ۱۴- قوم مار پرست هند - توقف مسافر در جایی - گوشه فوتبالی ۱۵- خمس - بشر - با اهمیت

عمودی

۱- عنوان ســـلاطین مغولی ایران - مهمانی شـــبانه ۲- کلانتر - قاضی - معیار ۳- شـــهر رازی - رفوزگی - گیاه تریاک - گفتگو ۴- عصب - نزد ایرانیان است - پایتخت ساحل عاج ۵- دلباخته و شیفته - منطقه تفریحی کرج ۶- صدمه و آسیب - اختراع ویلیام کروکس - پیاله آبخوری ۷- گم - اشاره به نزدیک - دور افتاده ۸- بلند قدری - پشـــت سر ۹- گوسفند قربانی - شگون و خوش بینی - اتفاق و حادثه ۱۰- حرف نهفته بر دل - ایده آلیسم - مرکز استان قم ۱۱- صدای درهم و برهم - سد ۱۲- وب سایت - از اثرهای معروف سیاوش کسرائی - ملح ۱۳- شـــکم بند - سبع - آزاد - شهر فراری ۱۴- مزدور - سبیل - معده ۱۵- از مناسک حج - ربع

پیام تاریخ، تمدن و فرهنگ مادستان
The Message Of Madestan's History & Civilization & Culture
روزنامه همدان پیام
۹
چهارشنبه ● ۲۸ بهمن ماه ۱۳۹۴ ● شماره ۲۵۷۴
جامعه
ejtemaei@hamedanpayam.com

جایگاه زنان در برنامه ششم توسعه به خوبی لحاظ نشده است

یک کارشناس امور زنان گفت: برنامه ششم توسعه در مورد زنان خلأها و نقـاط ضعفی دارد که امیدواریم پـس از آمدن به مجلس نقاط ضعف آن برطرف شود.

بـه گزارش فارس، پروین سـلیحی در مـورد انتخابات مجلس و وظیفـه نماینـدگان زن در مجلـس شـورای اسـلامی بیان کـرد: تمـام نماینـدگان مجلس بایـد دغدغه اصـول، مبانی و ارزش‌های اسـلامی را داشـته باشـند چراکه انقـلاب ما یک انقلاب فرهنگی بوده اسـت .

میزان عیدی مددجویان کمیته امداد مشخص شد

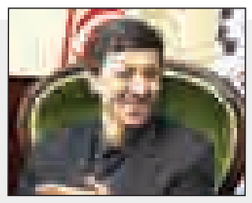

رئیس کمیته امداد امام خمینی (ره) میزان کل مبلغ اختصاص یافته برای عیدی مددجویان را ۱۰۷ میلیـارد تومان اعلام و ابراز امیدواری کرد که با تخصیص دولت عیدی جامعه مددجویی که برابر مستمری ماهانه است، اسفندماه پرداخت شود.

پرویز فتاح گفت: اگر ۱۲ درصد به سـرجمع اعتبارات دولتی کمیته امداد اضافه شـود به طور قطع به میـزان افزایش صـورت گرفته مسـتمری مددجویان نیز افزایش می‌یابد.

ادغام جوانان در وزارت ورزش آزمایشی است

وزیر ورزش و جوانان گفت: ادغام دو حوزه ورزش و جوانان بر اسـاس قانون انجام شـده است و باید چند سـال تجربه شود تا در زمینه موفق بودن یا نبودن آن به نتیجه رسید.

بـه گزارش مهر، محمود گودرزی با انتقاد از برخی دسـتگاه‌ها برای حضور نیافتن در جلسـات ستاد ملی ساماندهی امور جوانان افزود: برخی دستگاه‌ها به ویژه دستگاه‌های سیاست‌گذار مانند صداوسیما باید در جلسات ستاد ساماندهی امور جوانان حضور داشته باشند، این در حالی است که تاکنون این کار را انجام نداده‌اند.

تبلیغات انتخاباتی سیمای شهری را می خراشد

روی صندلی نشسـته بودم و اطراف را می‌نگریستم، از پشت سرم صدایی آمد، زنی می‌گفت: آن را بر ندار کثیف است!

دقیق که نگاه کردم کودکش داشت پوست کیکی را برمی‌داشت که در کف پارک بود ... اینجا نامش پارک است، می‌گویند فضای سبز است و درختانش تسویه‌کننده آلودگی‌های هوا هستند و اما اکنون خودش جایی برای زباله‌ها شده چقدر تأسف‌بار است.

مگـر رفتگرها چقدر می‌تواننـد زباله‌ها را جمـع‌آوری کنند؟ به خصـوص که اکنون زمان انتخابات است و خدا می‌داند چه سیل عظیمی از کاغذهای پاره شـده و لیوان‌های یک‌بار مصرف در راه است.

از سـوی دیگر پوسترهای کاندیداهایی که زیر پا لگد می‌شوند، جماعتی که به بهداشت محیط اهمیتی نمی‌دهنـد و مردمی که باید بدانند بهداشـت ملاک کاندیدای انتخاباتی است.

به گزارش همدان پیام، عضو شـورای شهر و رئیس کمیسـیون خدمات شهری استان همدان در این زمینه گفت: در زمینه کاهش زباله‌ها در سـالجاری چه در سطح شهر و چه در سطح پارک‌ها شهرداری اقداماتی نیز انجام داده است.

شهروندان باید در زمینه نظافت کوشا باشند

کامران گردان با بیان اینکه این اقدامات نیز نیاز به زمـان دارند گفت: چند مورد از این اقدام‌ها نصب بنرهای تبلیغاتی، دادن کیسه زباله بـه خانواده‌ها و آموزش‌های چهره به چهره درب منازل که دو مورد آخر فعلاً در منطقه ۲ شهر همدان در حال انجام است .

وی با اشاره به بحث نظافت پارک‌ها افزود: نظافت عمومی پارک‌ها از طریق شرکت‌های خدماتی انجام می‌شود.

رئیس کمیسیون خدمات شهری در ادامه بیان کـرد: در زمانی که ازدحام مردم در پارک‌ها بیشتر اسـت، نیروهای خدماتی در پارک‌ها نیز افزایش می‌یابد و باید گفت که همیشـه نیروهای خدماتی نمی‌توانند به طور جامع و کامل کار کنند، بلکه خود شهروندان هم باید در این زمینه کوشا باشند.

طرح باکس‌های کیسـه زباله در پارک‌ها تصویب نشد

گردان با اشـاره به طرحی که در گذشته در شورای شهر مطرح شده بود گفت: در یکی از جلسات شورای شهر پیشنهاد شد که در پارک‌ها باکس‌هایی قرار داده شود که در آنها کیسه‌های زباله برای عموم باشد اما متأسفانه این طرح اجرا نشد.

وی افزود: در حال حاظر این موضوع که در تمام سطل زباله پارک‌ها کیسه‌های زباله باشد تصویب شـده است و در حال انجام است، شهروندان باید این مسأله را جدی بگیرند.

رئیس کمیسیون خدمات شهری با اشاره به بحـث انتخابات گفت: در حال حاظر ما در زمان انتخابات قرار داریم و طبق معمول در این زمان حجم زباله‌های شهری چند برابر می‌شود .

گـردان بیان کرد: برای کاهش یافتن زباله‌ها در ایـن زمـان، ۸۰ تا ۹۰ منطقه شـهر را مخصوص نصب بنرهای تبلیغاتی کرده‌ایم تا از چسـباندن پوسترها بر دیوارهای شهر جلوگیری شود.

وی در ادامـه گفت: شـهرداری قصد دارد طرحی را اجرا کند که زباله‌ها را به صورت یک شـب در میان که در قالـب زباله‌های خشک و تر است جمع‌آوری کند.

رئیس کمیسـیون خدمات شهری در پایان بیان کرد: تمام این مسـائل نیـاز به زمان و فرهنگ‌سازی دارد.

جالب بود چند زن به بهانه تفریح در وسط سبزه‌ها سـبزی پاک می‌کردند اما جالب‌تر از آن بودن سـبزی‌ها در بین پوسـترهای تبلیغاتی بـود. خدا می‌داند چه مواد مضری از طریق این پوسـترها به این سبزی‌ها وارد می‌شود، فردا مشتری متخصص‌های گوارش می‌شوند.

یک کارشناس محیط‌زیسـت در ارتباط با ستادهای انتخاباتی چنین می‌گوید: ستادهای انتخاباتی جمعیتی هسـتند که در جنبه‌های زیست محیطی آموزش‌های لازم را ندیده‌اند.

سـتادهای تبلیغاتـی باید به بهداشت محیط اهمیت دهند

مجیدرضا مهری با اشـاره به پوسـترهای کاغذی که در سراسر شهر مشاهده می‌شود گفت: کاغذ در صورت رها شـدن خودش تجزیه می‌شـود اما حـروف رنگی آن که آغشته به مواد فلزی است خدا می‌داند چه بر سر آب و خاک شهر می‌آورد.

> **شهرداری قصد دارد طرحی را اجرا کند که زباله‌ها را به صورت یک شب در میان که در قالب زباله‌های خشک و تر است جمع‌آوری کند**

وی بـا بیان اینکه ۳۰ درصد یک کار دولتی را مـردم و ۷۰ درصد دیگر آن کار فرهنگی مردم است بیان کرد: ما باید زیرساخت‌های تبلیغاتی ایجاد کنیم و ستادهای تبلیغاتی باید به این مسأله اهمیت بدهند.

طرفداران کاندیداها باید بهداشت را ملاک قرار دهند

کارشـناس محیط زیسـت در ادامه گفت: طرفـداران کاندیداها باید به این موضوع‌ها اهمیت بدهند و رعایت بهداشت را ملاکی برای تأیید نماینده قرار دهند.

مهری افزود: علاوه بر مردم فرمانداری باید یکسری ضوابط برای ستادها قرار دهد.

وی بـا بیان اینکه در حال حاظر کاغذ جزو واردات ماست گفت: باید فکر اساسی برای بازیافت کاغذ کرد، به صورتی که بلافاصله پس از جمع‌آوری تبلبغات پوسـترها برای بازیافت فرستاده شوند.

باید به نظافت پارک‌ها اهمیت داد

کارشـناس محیط زیسـت در ادامه گفت: جدا از مسـأله انتخابـات موضوع دیگری که باید توجه بسـیاری به آن شود نظافت پارک‌هاسـت.مهری بـا بیان اینکـه برای دسترسی به هر پارک مسیرهایی تعریف شده و در آن مسـیرها همیشه سطل زباله وجود دارد افزود: مـردم غالباً به دلیل کوتاه کردن مسیر از میان چمن‌ها عبور می‌کنند.

وی گفـت: هیچ وقـت دیده نشـده که سطل‌های زباله در وسـط چمن‌ها باشد و یکـی از دلایل بودن زباله در پارک‌ها همین مسأله است.

باید به نگرش عموم مردم شکل داد

کارشناس محیط زیسـت با بیان اینکه ما بایـد نگرش مردم را در نظر بگیریم افـزود: نگرش مردم چیزی اسـت که باید به آن شـکل داد، مـا هیچگاه در پارک‌های اسـتان نشانگرهای آموزشی را ندیده‌ایـم پس نمی‌تـوان انتظاری داشت.مسـائل محیط‌زیست به گونه‌ای اسـت که مدیـران و مسـئولان با هم مساعدت داشته باشند.

اما چیزی که اهمیت دارد زیرسـاخت‌های اطلاعاتی مردم است، که چقدر مردم نسبت به بهداشـت و روش‌های پاکیزه نگهداشتن شهر آگاه هستند.

در حال حاظر شاید بهترین کار فرهنگ‌سازی باشد، از آموزش‌های چهره به چهره گرفته تا آموزش در مدارس و نشانگرهای تبلیغاتی. پس از ایجاد زیرسـاخت‌ها شاید آن زمان طرح‌ها جواب بدهند.

کشور عاری از ویروس زیکاست

این روزها شـیوع ویروسـی به نام زیکا نگرانی‌هایی را به وجود آورده اسـت؛ این ویروس از طریق پشـه به انسان منتقل شده و موجب بروز اختلالات مغزی و در نهایت مرگ می‌شود.یکی از دلایل ترس از این ویروس کمبود اطلاعات و معلومات در این زمینه است که لازم است برای افراد شفاف‌سازی شود.

به گزارش فارس، مدیر گروه بیماری‌های عفونی دانشگاه علوم پزشکی گفت: عامل انتقال ویروس زیکا پشه است.

فرهنگ بابامحمودی بیان کرد: ویروس زیکا از سـال ۱۹۴۷ میلادی در منطقه اوگاندا در جنگلی به نام زیکا شناسایی شد و این ویروس در دنیا وجود داشت و ویروس جدیدی نیست و مسأله حایز اهمیت، آلوده نبودن کشور ایران به ویروس زیکاست.

خبـر

بیش از ۸۰ درصد بار مالی طرح تحول سلامت بر دوش بیمه‌هاست

بیش از ۸۰ درصد بار مالی طرح بر روی دوش بیمه‌هاست و راهی جز تثبیت مسیر پزشک خانواده و نظام ارجاع نیست.

وزیرتعـاون، کار و رفـاه اجتماعی گفت: بی‌گمـان بزرگترین طرح اجتماعی دولت یازدهم، طرح تحول جامع نظام سـلامت بوده است. شـخص رئیس‌جمهور و دولت به درستی تشـخیص دادند که باید اقدامـی جدی برای بهبود وضعیت نظام بهداشـت و درمان کشـور صورت بگیرد.

این طرح با همت شـخص رئیس‌جمهور، وزارت بهداشت، وزارت رفاه، بیمه‌ها، بیمارسـتان‌های دانشـگاهی و مجموعه‌های دیگری که دست‌اندرکار بوده‌اند اجرا شده است.

به گزارش مهـر، علی ربیعی افزود: این طرح با همه پیچیدگی‌ها، بار مالی، دشـواری‌های انجام هر طرح اجتماعی، و تدارکات گسترده‌ای که باید برای آن انجام می‌شد، اجرایی شده و مجموعه وزارت تعاون، کار و رفاه اجتماعی هم سهم بسزایی در اجرایی‌شدن این برنامه داشته است .

وی گفت: ما از یکم اردیبهشت ماه اجرای برنامه پوشش بیمه سلامت همگانـی را آغاز کردیم. این برنامه ۱۵ روز پیش از آغاز طرح تحول نظام سلامت آغاز شد و به عنوان هدف اول این طرح پوشش بیمه‌ای افراد فاقد هرگونه بیمه را هدف خود قرار داد.

هدفی که اگر محقق نمی‌شد عملاً شیرینی طرح تحول نظام سلامت در کاهش هزینه‌های بیمارستانی حس نمی‌شد. زیرا اکثر افراد نیازمند توانستند با پوشش بیمه سلامت از خدمات طرح تحول سلامت بهره ببرنـد و باید از این طرح درس‌هایی بگیریـم و از آن به عنوان یک الگوی موفقیت که با عقلانیت و جهت‌گیری هدفمند دنبال شد استفاده کنیم .

وزیرتعـاون، کار و رفاه اجتماعی افزود: مـا در این طرح بیش از ۱۰ میلیون نفر را بیمه کردیم. ۱۰ میلیون نفری که اکثر قریب به اتفاق آنها افراد نیازمند حاشیه شهرهای بزرگ بودند که در سالیان متمادی دیده نشـده بودند افرادی که اکثر آنها بیش از ۹۱ درصد آنها فاقد درآمد و فاقد مسکن و شغل مناسب بودند.

ربیعـی بیان کـرد: ما در این طرح ریشـه‌کن کـردن یک فقر، یعنی «فقر سـلامت» را هدف خود قرار دادیم تا در کنار سـایر برنامه‌هـای رفـاه اجتماعی هماننـد فقرغذایـی «برنامه امنیت غذایی، فقر مسـکن تأمین مسکن نیازمندان، رفع فقر آموزش را در دست اجرا داریم و از سـال ۱۳۹۵ طرح بیمه‌های اجتماعی فراگیر اجرایی می‌شود.

حوزه سلامت جایگاه واقعی خود را پیدا نکرده است

با وجود تمام حمایت‌هایی که شـده اما هنوز جایگاه بهداشت و درمان در حوزه سلامت به جایگاه واقعی خودش نرسیده است.

مشاور رئیس مجلس شورای اسلامی گفت: امیدواریم در برنامه ششم توسعه مسئولان وزارت بهداشت بتوانند آنچه که سهم سلامت است تا در این برنامه ببینند تا بتوانیم روز به روز به جایگاه واقعی در حوزه سلامت نزدیکتر شویم.

حسـن زمانی بیان کرد: اکنون مشـکلات زیادی در حوزه سـلامت مشاهده می‌شود اما باید به گونه‌ای عمل شود که مردم دغدغه درمان نداشته باشند.

وی افزود: چرا باید از ۹۷ هزار تخت بیمارستانی نیمی از آنها فرسوده باشـد پس باید وزارت بهداشـت و مجلس فکر اساسی‌شان کاهش دغدغه درمانی مردم باشد.

مشـاور رئیس مجلس شورای اسـلامی بیان کرد: مجلس و وزارت بهداشـت باید برای ترمیم این نقیصه تلاش جدی داشته باشند چرا که پس از ۳۷ سـال نباید در بیمارستان‌ها شاهد مسائلی باشیم که در شأن ملت ایران نیست.

زمانی گفت: بودجه سـلامت امسال ۵۹ تا ۶۰ درصد افزایش یافته اما باید بررسی کرد که این افزایش چه میزان در سلامت مردم تأثیر داشته است چرا که ما قرار است تا ۱۰ سال آینده در زمینه سلامت در منطقه مقام نخست را داشته باشیم.

ورود فناوری‌های سبز به کشور بخشی از نتایج پساتحریم است

بخشـی از نتایج دوران پساتحریم به فناوری‌های سبز ارتباط پیدا خواهد کرد.

رئیس سـتاد برگزاری پانزدهمین نمایشگاه بین‌المللی محیط زیست با اشـاره به تأثیر اجرایی شدن برجام بر محیط زیست، گفت: بخشی از نتایج دوران پساتحریم به فناوری‌های سبز ارتباط پیدا خواهد کرد و انتظار می‌رود در این نمایشـگاه و در ماه‌های آینده شاهد حضور و فعالیت شـرکت‌های بین‌المللی فناوری‌های زیست محیطی از جمله موارد مربوط به انرژی‌های پاک، بازیافت، تصفیه و بهینه‌سازی مصرف انرژی در کشور باشیم.

به گزارش مهر، سرپرسـت اداره کل روابط عمومی سازمان حفاظت محیط زیسـت افزود: یکی از اصول کلی و خط مشـی دولت تدبیر و امید توجه به محیط زیسـت اسـت و اصول توسعه پایدار به یک ضرورت حتمی و یک نیاز برای توسعه تبدیل و به بخشی از تعهدات ملی کشور مبدل شده است.

به گفته مجید فدایی در پانزدهمین نمایشگاه بین‌المللی محیط زیست، سازمان‌ها، صنایع و شرکت‌های تولیدی و خدماتی، تشکل‌های مردمی زیست‌محیطی با غرفه‌های فعال و اثرگذار حضور دارند و در این فضا، بیشترین تعامل بین کارشناسان و علاقمندان به محیط زیست صورت خواهد گرفت که انتظار می‌رود مورد استفاده و استقبال متخصصان و اندیشمندان محیط زیست قرار بگیرد.

نیش و نوش

تسنیم : میزان عیدی مددجویان کمیته امداد مشخص شد

بگن طبق سنت افزایش نداشته بهتره!!

فارس: کاهش ۳۰ درصد اعتباری آسفالت و جداول

جای نگرانی نیست، پولش رو از مردم می‌گیرن !!

مهر : تغییری در بازار مسکن نمی‌بینیم

پولش رو هم نمی‌بینیم !!

جام جم: سکسکه گاهی می‌تواند مرگ‌آور باشد

فکر نمی‌کنم از عوارض داروها بدتر باشد!!

تسنیم: تبادل ٤ جاسوس امریکایی

بدون شرح!

تسنیم :کارت آب در راه است

بعد اون وقت می‌شه آب هم کارت به کارت کرد!!

فارس: جایگاه زنان در برنامه ششم توسعه به خوبی لحاظ نشده

اگر دست این افراد باشه زن‌ها رو به مریخ تبعید می‌کنن !!

مهر: جهش ٤٥٨ میلیاردی نقدینگی دولت یازدهم

اختلاس‌کننده‌ها تشریف بیارن پای سفره !!

جام جم: گوشی دست دوم نخرید

شما پول بده ما آیفون می‌خریم!

جام جم: بانک‌های آلمانی آماده افتتاح شعبه در ایران

سالی چند تا توریست می‌یاد؟ !!

مهر : کی‌روش دست به دامن قالیباف شد

می‌گن خاک ایران دامن گیره یعنی این !!

ایسنا: لیست میوه‌های قاچاق و کشورهای تولیدکننده

لیست قیمت مساوی است با پول خون!

نوبت اول

آگهی مزایده یک مرحله‌ای

اداره کل ورزش و جوانان استان همدان در اجرای ماده ۸۸ قانون تنظیم بخشی از مقررات مالی دولت و ماده ۵ قانون الحاق موادی به قانون تنظیم بخشی از مقررات مالی دولت در نظر دارد **بهره‌برداری از تعدادی از اماکن ورزشی سرپوشیده را طبق جدول مذکور از طریق مزایده و در قالب عقد اجاره یک‌ساله به بخش خصوصی واجدالشرایط و یا هیأت‌های ورزشی مرتبط واگذار نماید** از متقاضیان دعوت به عمل می‌آید جهت دریافت اسناد مزایده به اداره کل ورزش و جوانان استان واقع در همدان، خیابان ورزش، جنب استادیوم قدس و یا در شهرستان ملایر به اداره ورزش و جوانان شهرستان مربوطه طبق تاریخ زمان‌بندی مراجعه نمایند./م

مهلت خرید اسناد از مورخه ۹۴/۱۱/۲۸ لغایت ۹۴/۱۲/۲

تاریخ بازگرداندن اسناد از مورخه ۹۴/۱۲/۳ لغایت ۹۴/۱۲/۱۳

محل تحویل اسناد: دبیرخانه اداره کل ورزش و جوانان استان همدان

جدول قیمت‌های پایه سالن‌های ورزشی در سال ۱۳۹۵

مکان ورزشی					مکان ورزشی			
ردیف	مکان ورزشی	شهرستان	مبلغ تضمین شرکت در مزایده (هزار ریال) شامل ضمانت نامه یا اوراق مشارکت بی‌نام	اجاره ماهیانه به هزار ریال	ردیف	مکان ورزشی	شهرستان	مبلغ تضمین شرکت در مزایده (هزار ریال) شامل ضمانت نامه یا اوراق مشارکت بی‌نام	اجاره ماهیانه به هزار ریال
۱	سالن تکواندو	همدان	۲۰۰۰۰	۳۰۰۰	۲۳	پیست اسکی	همدان	۲۰۰۰۰	۲۵۰۰۰
۲	سالن کاراته	همدان	۲۰۰۰۰	۳۵۰۰	۲۴	سالن تیراندازی	همدان	۲۰۰۰۰	۱۵۰۰
۳	سالن کوثر	همدان	۲۰۰۰۰	۲۰۰۰	۲۵	سالن سولان	همدان	۲۰۰۰۰	۲۵۰۰
۴	سالن الغدیر	همدان	۲۰۰۰۰	۶۱۰۰	۲۶	سالن بدنسازی انقلاب	همدان	۲۰۰۰۰	۱۵۰۰
۵	سالن حصار امام	همدان	۲۰۰۰۰	۸۰۰۰	۲۷	سالن مزدقینه	همدان	۲۰۰۰۰	۴۰۰۰
۶	سالن ژیمناستیک	همدان	۲۰۰۰۰	۴۰۰۰	۲۸	سالن ووشو	همدان	۲۰۰۰۰	۱۰۰۰
۷	سالن فردوسی	همدان	۲۰۰۰۰	۸۵۰۰	۲۹	سالن کونگ‌فو (امید اکباتان)	همدان	۲۰۰۰۰	۱۰۰۰
۸	سالن تختی	همدان	۲۰۰۰۰	۸۵۰۰	۳۰	سالن صخره‌نوردی فرهاد	همدان	۲۰۰۰۰	۳۰۰۰
۹	سالن بوکس	همدان	۲۰۰۰۰	۳۰۰۰	۳۱	سالن ازندریان	ملایر	۲۰۰۰۰	۲۰۰۰
۱۰	سالن جودو	همدان	۲۰۰۰۰	۲۲۰۰	۳۲	سالن جوزان	ملایر	۲۰۰۰۰	۵۰۰
۱۱	سالن علی‌آباد	همدان	۲۰۰۰۰	۳۰۰۰	۳۳	سالن سامن	ملایر	۲۰۰۰۰	۵۰۰
۱۲	سالن پینگ‌پنگ	همدان	۲۰۰۰۰	۲۰۰۰	۳۴	خانه ووشو (سالن ورزش‌های رزمی شهید ندافی)	ملایر	۲۰۰۰۰	۱۰۰۰
۱۳	سالن شطرنج	همدان	۲۰۰۰۰	۱۵۰۰	۳۵	سالن شهید حیدری (جنب ۳۰۰۰ نفره)	ملایر	۲۰۰۰۰	۲۰۰۰
۱۴	استخر کوثر	همدان	۸۰۰۰۰	۱۶۰۰۰	۳۶	سالن شهید بهشتی و وزنه‌برداری	ملایر	۲۰۰۰۰	۳۰۰۰
۱۵	استخر الوند	همدان	۸۰۰۰۰	۴۰۰۰۰	۳۷	سالن ولیعصر	ملایر	۲۰۰۰۰	۳۰۰۰
۱۶	سالن کشتی	همدان	۲۰۰۰۰	۳۰۰۰	۳۸	سالن ۳۰۰۰ نفری الغدیر	ملایر	۲۰۰۰۰	۴۰۰۰
۱۷	سالن الغدیر جورقان	همدان	۲۰۰۰۰	۲۵۰۰	۳۹	سالن شهید طالبی	ملایر	۲۰۰۰۰	۲۵۰۰
۱۸	سالن خضر	همدان	۲۰۰۰۰	۵۰۰۰	۴۰	سالن کشتی شهید رضی‌ئی	ملایر	۲۰۰۰۰	۵۰۰
۱۹	سالن شمشیربازی	همدان	۲۰۰۰۰	۲۵۰۰	۴۱	سالن ورزشی بانوان	ملایر	۲۰۰۰۰	۲۰۰۰
۲۰	خوابگاه ملت	همدان	۶۰۰۰۰	۶۵۰۰۰	۴۲	زمین و سالن جوکار	ملایر	۲۰۰۰۰	۲۰۰۰
۲۱	سالن بانوان (حجاب)	همدان	۲۰۰۰۰	۳۰۰۰	۴۳	سالن تکواندو	ملایر	۲۰۰۰۰	۱۰۰۰
۲۲	سالن ابن‌سینا	همدان	۲۰۰۰۰	۱۵۰۰۰	۴۴	سالن ژیمناستیک	ملایر	۲۰۰۰۰	۱۵۰۰

اداره کل ورزش و جوانان استان همدان

پیام تاریخ، تمدن و فرهنگ مادستان
The Message Of Madestan's History & Civilization & Culture
روزنامه همدان پیام
۱۰
چهارشنبه ● ۲۸ بهمن ماه ۱۳۹۴ ● شماره ۲۵۷۴
مادستان
madestan@hamedanpayam.com

فرماندار رزن:

حضور مردم در انتخابات کشور را بیمه کرده است

حضور پر شـــور مـــردم در پای صندوق‌های رأی، کشـــور را در برابر آسیب‌های بیرونی بیمه کرده است.
فرماندار رزن در گفت‌وگو با ایرنا گفت: ایران اسلامی از دو واژه جمهوری و اسلامی تشکیل شده و بزرگترین نماد جمهوریت نظام، انتخابات است.
فتحعلی حسینی افزود: طبق اصل ششم قانون اساسی در جمهوری اسلامی ایران امور کشور باید به اتکای آرای عمومی و برگزاری انتخابات اداره شود.
وی با بیان اینکه با گذشـــت ۳۷ سال از عمر پر برکت انقلاب ۳۳ انتخابات با شکوه و پرشور در ایران اسلامی برگزار شده است، اظهار کرد: بزرگترین افتخار نظام جمهوری اســـلامی مردمی بودن آن است و مردم بزرگترین و مهمترین پشتوانه نظام هستند.
حســـینی بیان کرد: پشتیبانی مردم در زمان انقلاب، جنگ تحمیلی، پیروزی هســـته‌ای موجب توفیق این کشـــور در بیش از ۳ دهه گذشته شده و این توفیق‌ها بدون وابستگی به کشورهای غربی کسب شده است.
وی افـــزود: ملت ایران در جریان موضوع هســـته‌ای همـــه جانبه از دولت حمایت کردند و تیم دیپلماسی نیز با دلگرمی به این پشتیبانی حق هسته‌ای و مسلم ایران را گرفت و شرایط را به گونه‌ای فراهم کرد که از پیچ تاریخی عبور کردیم. فرماندار رزن گفت: چشـــم تمامی جهان به ملت ایران بود و تمامی رســـانه‌ها را رصد می‌کنند و حضور مردم در ۲۲ بهمن تأثیر بسزایی داشته است. وی با ذکر اینکه با اجرایی شدن برجام ایران وارد فصل جدیدی شده است افزود: حضور مردم در پای صندوق‌های رأی این پیام را انعکاس می‌دهد که با گذشت ۳۷ سال از عمر انقلاب مردم همچنان دوستدار نظام و انقلاب بوده و پای آرمان‌های خود می‌ایستند.
حســـینی با ذکر وقایع اخیر منطقه و لشکرکشی عربستان به سوریه گفت: حضور پرشـــور مردم در مناسبت‌های مختلف ایران را به جزیره امن تبدیل کرده است.

خبـر

کمک مالی پرستاران کبودراهنگی به بیماران کلیوی نیازمند

کبودراهنگ- عمران مینایی- خبرنگار همدان‌پیام: به مناســـبت میلاد با ســـعادت حضرت زینب (س) و روز پرســـتار، امام جمعه کبودراهنگ و جمعی از مســـئولان با پرســـتاران بیمارســـتان امام رضا(ع) دیدار کردند.
در این میان جمعی از پرســـتاران بیمارستان امام رضا(ع) با اهدای گل از بیماران بخش دیالیز عیادت کردند و همچنین برخی از پرستاران هم به صورت داوطلبانه مبالغی را به بیماران کلیوی نیازمند اهدا کردند.
رئیس شبکه بهداشـــت و درمان شهرستان کبودراهنگ در حاشیه این دیـــدار گفت: در این دیدار جمعی از خواهران عضو هیأت رزمندگان نیز حضور داشـــتند که امام جمعه کبودراهنگ بـــه همراه تعدادی از مسئولان شهرستان با حضور در تمامی بخش‌های بیمارستان و اهدای گل از زحمات پرستاران قدردانی کردند.
حســـن بهرامی با تأکید بر اهمیت نقش پرســـتار و فعالیت حرفه‌ای پرســـتاری در بهبود بیماران، پرستاران، پزشـــکان و دیگر گروه‌های درمانـــی را یک تیم تخصصی توصیف کرد و افـــزود: این تیم کاری بدون هماهنگی همکاری با هم قادر به انجام وظیفه خطیر خود نیستند.
امام جمعه کبودراهنگ، حجت‌الاسلام یوسف روحانی در این دیدار با اشاره به اهمیت شغل پرستاری در اسلام گفت: پرستاری از مصدومان و کمک به ناتوان در فطرت و نهاد هر انســـان وجود دارد که حاکی از اهمیت آن در زندگی اجتماعی است.

افتتاح ۵۹ واحد مسکن مددجویان ملایری

همزمان ۵۹ واحد مسکن شهری و روستایی مددجویان کمیته امداد در شهرستان ملایر افتتاح شد.
مدیـــر کمیته امداد امام خمینی ملایر در گفت‌وگو با فارس گفت: ۴۲ واحد مجتمع مســـکن مهر مددجویان و ۱۷ واحد مســـکن در سطح روســـتاهای جوزان، توچغاز، حاجی، محمودآباد، نامیله و گوراب در مجمـــوع به متراژ ۵ هـــزار و ۶۸۷ مترمربع با هزینه ۲۴ میلیارد و ۶۵۰ میلیون ریال ساخته شده و به مرحله بهره‌برداری رسیده است.
علی کولیوند افزود: موضوع تأمین مسکن برای مددجویان زیرپوشش کمیتـــه امداد امام خمینـــی(ره) تا این اندازه حیاتی و مهم اســـت که بسیاری از مددجویان به دنبال تحقق این موضوع هستند.

محیط زیست

مشکلات جهان اسلام با اتحاد کشورهای اسلامی حل می‌شود

متأسفانه دنیای اســـلام از خاورمیانه تا آفریقا گرفتار مشکلات بزرگی است و باید برای حل معضلات با یکدیگر متحد شویم.
معاون اول رئیس‌جمهور در دیدار با وزیر منابع آبی و محیط زیست الجزایر با تأکید بر اینکه «حل مشکلات جهان اسلام تنها با همکاری کشـــورهای اسلامی حل می‌شود»، گفت: کشـــورهای غربی اقدامی برای حل مســـائل دنیای اسلام نخواهند کرد و باید کشورهایی نظیر ایران و الجزایر پیشتاز حل مشکلات باشند.
به گزارش ایســـنا؛ اسحاق جهانگیری با اشاره به مناسبات تاریخی و دوســـتانه دو ملت، ضرورت پیگیری توافقات دوجانبه که در جریان سفر به الجزایر و برگزاری کمیسیون مشترک به امضا رسید را یادآور شد و افزود: ایران هیچ محدودیتی برای توسعه همکاری‌ها با الجزایر ندارد و از همکاری‌های مشـــترک در طرح‌هـــای اقتصادی حمایت می‌کند.
وی همچنین بر همکاری دو کشـــور برای مقابلـــه با توطئه کاهش قیمـــت نفت تأکید کرد و گفت: ایـــران و الجزایر باید برای زندگی بدون وابستگی به درآمدهای نفتی برنامه‌ریزی کنند و تهران می‌تواند تجربیات خود در این زمینه را در اختیار الجزایر قرار دهد.
عبدالوهـــاب نوری، وزیر منابع آبی و محیط زیســـت الجزایر نیز با تأکید بر سیاست مسئولان عالی رتبه کشورش بر گسترش همکاری با ایران در همه زمینه‌ها، توانمندی‌های شرکت‌ها و مهندسان ایرانی در اســـتفاده از فناوری‌های نوین به ویژه در طرح‌های مرتبط با آب و برق را ستود.
وی با اشـــاره به موفقیت ایران در مذاکرات هســـته‌ای، این توافق را افتخار تمامی کشـــورهای اسلامی دانســـت و گفت: همه کشورها خواهان استفاده مسالمت‌آمیز از انرژی هسته‌ای به عنوان حق قانونی خود هستند و ایران با ایستادگی از حقوق خود صیانت کرد.
وزیر منابع آبی و محیط زیســـت الجزایر ســـپس به اوضاع نابسامان خاورمیانه و سیاســـت‌های نادرســـت برخی کشورها اشاره کرد و با تأکید بر رایزنی و هماهنگی دو کشور برای مقابله با مخاطرات، بیان کرد: سیاســـت‌های غیر منطقی برخی کشورهای منطقه باعث سقوط قیمت نفت و نگرانی کشورهای صادرکننده نفت شده است.

فضانورد روس به دعوت سنایی میهمان نهاوند بود

روز گذشـــته به دعوت مهدی ســـنایی ســـفیر ایران در روســـیه فضانورد روسی میهمان نهاوند بود.
این نخستین ســـفر به الکساندر لازوتکین، فضانـــورد و مهندس طراحی ســـامانه‌های فضایی روسیه به ایران بود که از ۱۹ بهمن، وارد کشور شده بود.
لازوتکیـــن در ســـفر ۲ هفتـــه‌ای خود از شهرهای دامغان و اصفهان به نهاوند رسید و در جمع علاقمندان بـــه فناوری فضایی و دانش‌آموزان و دانشـــجویان این شهر با کارگاه آموزشی به سخنرانی و به سؤالات آنها پاسخ داد.
ایـــن فضانـــورد روســـی در گفت‌وگو با همدان‌پیـــام با بیـــان اینکه این نخســـتین سفری اســـت که به ایران دارم و این سفر را به دعوت مهدی ســـنایی، سفیر ایران در روسیه به ایران آمدیم، گفت: در مورد ایران اطلاعات خوبی دارم و این نشـــأت گرفته از دوســـتان و همکلاسی‌هایی است که در روسیه داشته‌ام.
به گفته لازوتکین، نکته مثبتی که هست این است که همیشـــه هوا خوب است و وقتی خورشـــید طلوع می‌کند باعث می‌شود که خیلی از چیزهای منفی را نبینیم.
وی بیـــان کرد: در مورد رابطـــه با ایران و روســـیه هم معتقدم به دلیل اینکه همسایه هســـتیم و باید با هم دوست باشیم و همه در یـــک خانه بزرگ زندگی می‌کنیم، ایران یک اتاق است و روسیه هم همسایه دوری برای ایران نیســـت همســـایه‌ها باید رابطه دوستی با هم داشته باشند.
الکســـاندر لازوتکین در خصوص صنعت فضایـــی ایران اظهار کـــرد: صنعت فضایی ایران راه خوبـــی را پیش گرفته و در حال پیشـــرفت و گسترش است و اینکه تصمیم گرفته‌اید این صنعت را رواج دهید نشـــان می‌دهد دارای صنعتی هســـتید که می‌تواند صنعت فضایی بســـازد و هم افراد علاقمند و با دانش دارد. وی از مهندســـان برجسته شرکت انرگیا - سازنده سفینه‌های مختلف فضایی از جمله ناو کیهانی ســـایوز- است که مدت‌ها به عنوان مربی با فضانوردان کار می‌کرده و از ســـال ۱۹۹۲ در مرکز آموزش فضانوردان آموزش دیده است.
ســـفر فضایی لازوتکین در سال ۱۹۹۷ به عنـــوان مهندس پرواز «ســـایوز ۲۵» اعتبار زیادی بـــرای او به وجـــود آورد، زیرا در جریان ایـــن مأموریـــت ۲ حادثه مهم رخ داد که می‌توانســـت منجر به برهم خوردن برنامه‌ها و صدمه اساسی به مجتمع‌مداری میر شود.
یـــک آتش‌ســـوزی که با ســـرعت عمل، شجاعت و تیزهوشـــی او و همکارانش به سرعت مهار شد و حادثه وحشتناک دیگر، تصادف ناو باربـــری پروگرس بود که این حادثـــه نیز بـــا شـــجاعت و درایت وی و همکارانش کنترل شد.
لازوتکیـــن پـــس از خـــروج از گـــروه فضانوردان به عنوان یکـــی از بنیانگذاران مرکز همکاری‌های فضایی «ســـیاره زمین» به ترویـــج فضانوردی پرداخت و مدیریت مرکز ترویـــج و آموزش فضـــا کودکان و جوانان روسیه را بر عهده گرفت.
وی بعدها به عنوان معاون مدیر امور علمی و آموزشـــی و روابط عمومی موزه یادمان فضایی انتخاب شـــد و بالأخره به مدت ۳ ســـال مدیریت این موزه یادمان فضایی را بر عهده داشت. امروز هم به عنوان یکی از مدیران کلیدی مؤسسه زوزدا فعالیت دارد.
لازوتکیـــن در بدو ورود به ایران با حضور در کنار مزار ســـردار لشـــگر شهید حسن طهرانی مقدم به پدر صنعت موشکی ایران کـــه نقش ویژه‌ای در شـــکل‌گیری صنعت فضایی و ســـاخت ماهواره برها در کشور داشته، ادای احترام کرده بود.

دانشجوی تویسرکـــانی در مسابقات ملی مهارت چهارم شد

دانشـــجو و هنرآمـــوز تویســـرکانی مرکز آموزش فنـــی و حرفه‌ای بنت‌الهدی شهرستان تویسرکان موفق به کسب عنوان چهارمی مسابقات ملی مهارت شد.
مدیر مرکز آموزش فنی‌وحرفه‌ای خواهران تویسرکان در گفت‌وگو با ایرنا گفت: کیمیا الوندی دانشـــجوی رشته معماری دانشگاه آزاد اسلامی تویسرکان در مسابقات سطح کشـــوری ملی- مهـــارت که به مناســـبت گرامیداشـــت دهه فجر انقلاب در اســـتان البرز برگزار شـــد، در رشته طراحی فضای سبز این عنوان را به خود اختصاص داد.
نســـرین ترکمند بیان کرد: در این دوره از مســـابقات بیش از ۳۰۰ شـــرکت‌کننده از ۳۱ استان کشور در رشـــته‌ها و حرفه‌های متنوع شامل طراحی فضای سبز، لوله‌کشی، خیاطی، کاشـــی‌کاری، نرم‌افزار، اتصالات چوبی، تأسیســـات رباتیـــک، آجرچینی و سی.ان.سی با یکدیگر به رقابت پرداختند.
وی گفت: همچنین نمایندگانی از ۸ استان کرمانشاه، همدان، تهران، البرز، قم، گیلان و ســـمنان در مرحله نهایی رشـــته طراحی فضای ســـبز بـــا هم رقابـــت کردند که در نهایت استان‌های تهران، قم و کرمانشاه به ترتیـــب مدال‌های طلا، نقره و برنز و کیمیا الوندی از استان همدان مدالیون را به خود اختصاص دادند.
الوندی پیش از این در ســـال گذشته و در پانزدهمین دوره مســـابقات ملی - مهارت رتبه سوم استانی و در بهمن ماه سالجاری در شـــانزدهمین دوره مســـابقات ملـــی- مهـــارت عنوان اول اســـتانی را در رشـــته طراحی فضای ســـبز به خـــود اختصاص داده بود.

نوسازی ناوگان تاکسی‌های فرسوده ملایـــر آغـــاز شد

ناوگان تاکســـی‌های فرسوده شهرستان ملایر نوسازی می‌شوند.
رئیس کمیســـیون حمل و نقـــل و ترافیک شورای اسلامی شـــهر ملایر در گفت‌وگو با ایســـنا گفت: با عنایت به اقدامات مهم و راهبردی دولت تدبیـــر و امید، همه ناوگان تاکسی‌های فرســـوده با عمر بالای ۱۰ سال در سطح کشـــور با اهدای تسهیلات ویژه، نوسازی می‌شوند.
سید اســـماعیل صفوی‌زاده با اشاره به اینکه در ســـطح شهرســـتان ملایر افزون بر ۴۲۷ دستگاه تاکسی فرسوده وجود دارد که شامل این طرح می‌شوند، افزود: تسهیلات دولتی که بـــه این طرح تعلق می‌گیرد شـــامل ۲۰ میلیون تومان وام بانکی با سود ۱۶ درصد و مدت زمان بازپرداخت ۴۸ ماهه است.
وی با بیـــان اینکه دولت بابت اقســـاط هر دســـتگاه تاکسی فرســـوده ۵ میلیون تومان به مالکان خـــودرو پرداخت می‌کند، گفت: بانک‌های ملت، تجارت و پارسیان به عنوان بانک‌های عامل به متقاضیان معرفی شده‌اند.
وی افزود: متقاضیان می‌توانند با مراجعه به دفاتر پیشـــخوان با در دست داشتن مدارک مورد نیاز نسبت به بهره‌مندی از مزایای این طرح، ثبت‌نام کرده و اقدامات لازم را انجام دهند.
رئیس کمیسیون حمل و نقل ترافیک شورای اسلامی شـــهر ملایر با اشاره به اینکه طرح نوسازی ناوگان تاکســـی‌های فرسوده تازه کلید خورد اســـت، اظهار امیـــدواری کرد: با اجرای این طرح شـــاهد ارتقای ســـطح خدمات‌دهی به شهروندان و کاهش حوادث ناگوار راهنمایـــی و رانندگی و آلودگی هوا باشیم.

در یادواره شهدای گروه ابوذر عنوان شد:

۶۸ شهید مفقودالاثر تفحص شده از مرز شلمچه وارد کشور می‌شوند

یادواره شـــهدای گروه ابوذر نهاوند به همراه شهدای گمنام و مدافعین حرم و هم شهدای گردان ۱۵۹ و ۱۵۲ امام حسین(ع) روز گذشته با حضور خانواده‌های شهدا و ایثارگران و مسئولان شهرستانی و استانی در مصلی بزرگ نهاوند برگزار شد.
حضور سرزده و بدون اعلام قبلی الکساندر لازوتکیـــن، فضانورد برجســـته و مهندس طراحی سامانه‌های فضایی روسیه در مراسم یادواره شهدا هم در نوع خود جالب بود.
ســـخنران مراســـم فرمانـــده کمیتـــه جست‌وجوی مفقودان ستاد کل نیروهای مســـلح کشـــور و از طرفی هـــم حضور کاندیداها و حامیـــان آنها هم همچنان در نشست‌های عمومی برقرار بود.
محمـــد باقـــرزاده از تفحص ۶۸ شـــهید مفقودالاثـــر در منطقـــه عملیاتی پس از ۲۹ سال موفق به تفحص در این منطقه شدند، خبر داد و گفت: قرار است این شهدا از مرز شلمچه وارد و در اسکله بندر خرمشهر مورد استقبال قرار بگیرند.
وی همچنین افـــزود: چندی پیش گروهی برای تفحص شـــهدا از جمله شهید طالبیان بـــه جبل‌المروارید رفتند که به وســـیله بمب‌گذاری داعش در این مسیر به شهادت رسیدند.
باقرزاده، ســـخنران این مراســـم به تحلیل مواضع مختلف در خصـــوص ایران و نیز بحث دســـتگیری تفنگداران آمریکایی در خلیـــج فـــارس پرداخت و گفـــت: برخی می‌گویند چرا بـــا نوع اســـتقبال از آنها به پروژه ایران‌هراسی دامن زده شده است باید بگویم که روابط دیپلماســـی کار خودش را دارد و نظامی هـــم وظیفه خودش را انجام می‌دهد و هر کنشی واکنشی دارد. بحث‌های دیپلماتیک در وین و ژنو است که این روزها محل بحث‌های سیاسی است.
این انقلاب کار خدا بـــود که به فرمایش حضرت امام (ره) به وســـیله مردم انجام شـــد و یقیناً نیز خداوند حامی آن خواهد بود اما این میان ما نیز وظایفی داریم باید در کنار شـــناخت شهدا، مقصد آنها را هم بشناسیم شهدای گروه ابوذر در زمانی که صداهـــا در گلو بود قیـــام کردند و فریاد انقلابی ســـر دادند و نام نهاوند فتح‌الفتوح را که پیش از آن هم شناخته شده بود، به عرش بردند و پشت ولایت فقیه را خالی نکردند.
وی با اشاره به انتخابات پیش رو بیان کرد: امروز باید حواسمان به انتخابات جمع باشد، ما نگران وادادگان به آمریکا هستیم به اینها رأی ندهید به ســـاده لوح‌ها هم رأی ندهید این یکی از پیام‌های این یادواره است.
در ایـــن مراســـم فرجـــی فرمانـــده تیپ انصارالحســـین همدان هـــم در خصوص شـــهدای حرم که این روزها از جان و مال و زندگی خود گذشته و برای دفاع از حرم حضرت زینب(س) به ســـوریه می‌روند و کودکان خود را می‌گذارند،سخن گفت.
علی‌میرزا ســـلگی هم نویسنده کتاب «آب هرگز نمی‌میرد» و مشاور ایثارگران استاندار همدان نیز به بیـــان خاطرات خود در دفاع مقدس و گـــردان حضـــرت ابوالفضل(ع) پرداخت.

خبـر

رعایت بی‌طرفی مهمترین وظیفه بازرسان انتخاباتی است

تویســـرکان- خبرنگار همدان پیام: رعایت دقیـــق قانون و اصل بی‌طرفی مهمترین وظیفه بازرســـان انتخاباتی برای برگزاری قانونمند انتخابات و صیانت از حقوق مردم است.
فرماندار تویســـرکان در نشســـت هم‌اندیشی با بازرســـان انتخاباتی تویســـرکان گفت: مهمترین رویکرد دولت در برگـــزاری انتخابات ســـالجاری، رعایت دقیـــق قانون و فراهـــم‌آوری زمینه برای حضور حداکثری مردم در انتخابات است.
حبیب مومیونـــد بیان کرد: نظام و همه مـــردم می‌خواهند که فضای انتخابات سالجاری سرشار از نشاط، پویایی، امید و انگیزه باشد.
به گفتـــه وی، انتخابات یک فرصت بی‌بدیل و کم نظیر برای تقویت وحدت ملی با هدف رشـــد و اعتلای بیش از پیش کشـــور است و وحدت و همدلی میان مردم و جریانات و ســـلایق مختلف سیاســـی و فکری باید پس از انتخابات افزایش یابد و همه با هدف مشـــترک رفع معضلات با یکدیگر همـــکاری کنند.مومیوند بیان کرد: مردم از کارگزاران دولت در بخش‌های مختلف و در روند برگزاری انتخابات انتظار امانتـــداری صددرصدی و برخورد قاطـــع و بدون اغماض با تخلفات احتمالی دارند. وی گفت: حضور حماسی و شوق‌آفرین مردم در راهپیمایی یوم... ۲۲ بهمن امســـال، نوید برگزاری یک انتخابات پرشور و با نشاط در سالجاری را می‌دهد.

ملایر؛ امروزمیزبان همایش بزرگ «بصیرت سیاسی، مجلس انقلابی»

همایش بزرگ «بصیرت سیاســـی، مجلس انقلابی» چهارشنبه ۲۸ بهمن‌ماه (امروز) در تالار حافظ دانشـــکده عمران و معماری دانشگاه ملایر برگزار می‌شود.
بـــه گزارش فـــارس، ایـــن همایش با ســـخنرانی، محمدحســـین رجبی‌دوانی، پژوهشـــگر تاریخ و استاد دانشـــگاه‌های امام حسین (ع) و امام صادق (ع)، حجت‌الاسلام والمسلمین جواد سلیمانی از شاگردان برجسته آیت‌ا...مصباح یزدی و عضو هیأت علمی مؤسسه امام خمینی(ره)، محســـن بیات، کارشناس مســـائل استراتژیک و حســـین زینلیان‌بروجنی دبیرکل اتحادیه جامعه اسلامی دانشجویان برگزار خواهد شد.
در ایـــن همایش پخـــش فیلم‌هـــای برگزیده جشـــنواره عمار و کلیپ‌های تولیدی جامعه اســـلامی دانشـــجویان دانشگاه ملایر نیز پیش‌بینی شده است.

۱۰۰ درصد جمعیت اسدآباد از خدمات آبفا برخوردارند

۱۰۰درصد جمعیت شـــهری اســـدآباد از خدمات شـــرکت آبفا برخوردار هستند.
مدیر امور آب و فاضلاب شهرســـتان اســـدآباد در گفت‌وگو با ایسنا، تعداد انشـــعاب آب شهر اســـدآباد را ۱۹ هزار انشعاب اعلام کرد و گفت: خدمات ارائه شده از سوی شرکت آب و فاضلاب شهر همراه با کمیت و کیفیت است.
محمود مرسلی‌وفا با اشاره به اینکه ظرفیت آب در شهر اسدآباد ۲۲۰ لیتر در ثانیه است، اظهار کرد: در حال حاضر آب مورد نیاز شهروندان توسط شـــرکت آب و فاضلاب شهر از طریق ۱۰ حلقه چاه فعال در منطقه قزله و یک رشته قنات فصلی و یک چاه اجاره‌ای و یک حلقه قنات فصلی تأمین می‌شود.
وی گفت: در تابستان گذشته و فصل پیک مصرف این امور به علت رعایت نکردن الگوی مصرف در سطح شهر دچار کمبود و افت فشار در برخی مناطق شهر به‌ویژه شـــهرک سیداحمد و شهرک فرهنگیان شـــد که با تمهیدات و راهکارهای انجام شده و با اجرای بیش از یک کیلومتر اصلاح شبکه در این ۲ شهرک و منطقه شمس‌آباد مشکل افت فشار در این ۳منطقه را مرتفع کرد.

اردوی راهیان نور برای ۲هزار دانش آموز نهاوندی

امسال بیش از ۲ هزار نفر از دانش‌آموزان بسیجی نهاوند به مناطق عملیاتی غرب و جنوب کشور اعزام شده‌اند.
فرمانده ســـپاه نهاوند در گفت‌وگو با فارس با بیان اینکه آخرین گروه از دانش‌آموزان بسیجی خواهر نهاوند به مناطق عملیاتی جنوب اعزام شدند، گفت: حضور نسل جدید و نواندیش در مناطق عملیاتی کشور باعث آشـــنایی آنها با ایثارگری و از خودگذشتگی شهدا و جانبازان می‌شود.
کامران کریمی کمترین ادای دین را حرکت در مســـیر شهدا دانست و با بیان اینکه امسال بیش از ۲ هزار نفر از دانش‌آموزان بسیجی نهاوند به مناطق عملیاتی غرب و جنوب کشـــور اعزام شده‌اند، افزود: امروز ۳۰۰ نفر از خواهران بســـیجی با ۵۰ اتوبوس به مدت ۳ روز به مناطق عملیاتی جنوب اعزام شدند.

دانش‌آموز ممتاز
رضا براتی کردخوردی
سوم تجربی (معدل ۱۹/۲۹)
دبیرستان شبانه روزی ابن سینا جوکار

هیأت موضوع قانون تعیین تکلیف وضعیت ثبتی اراضی و ساختمان‌های فاقد سند رسمی

آگهی موضوع ماده ۳ قانون و ماده ۱۳ آیین‌نامه قانون تعیین تکلیف وضعیت ثبتی اراضی و ساختمان‌های فاقد سند رسمی برابـــر رأی شـــماره ۹۴/۳۸۶۴ مورخ ۹۴/۱۱/۱۵ هیـــأت اول موضوع قانون تعیین تکلیـــف وضعیت ثبتی اراضی و ساختمان‌های فاقد سند رسمی مستقر در واحد ثبتی حوزه ثبت ملک اسدآباد تصرفات مالکانه و بلامعارض متقاضی آقای محمدرضا کریمی فرزند صفرعلی به شـــماره شناسنامه ۳۲۰ صادره از کرمانشاه در ششدانگ یک باب خانه به مساحت ۹۴/۰۹ مترمربع در قسمتی از پلاک ۶۶ اصلی واقع در خیابان کاشانی کوی امیرکبیر ۱۶ خریداری باواسطه از مالک رسمی آقای غلامحسین یاراحمدی و شکراله امانی محرز گردیده است. لذا به منظور اطلاع عموم مراتب در دو نوبت به فاصله ۱۵ روز آگهی می‌شود، در صورتی که اشخاص نسبت به صدور سند مالکیت متقاضی اعتراضی داشته باشند می‌توانند از تاریخ انتشار اولین آگهی به مدت دو ماه اعتراض خود را به این اداره تسلیم و پس از اخذ رسید، ظرف مدت یک ماه از تاریخ تسلیم اعتراض، دادخواست خود را به مرجع قضایی تقدیم نمایند. بدیهی است در صورت انقضای مدت مذکور و عدم وصول اعتراض طبق مقررات سند مالکیت صادر خواهد شد. (م الف ۲۵۸)
تاریخ انتشار نوبت اول: ۱۳۹۴/۱۱/۲۸
تاریخ انتشار نوبت دوم: ۱۳۹۴/۱۲/۱۳
کامران متقی

آگهی موضوع ماده ۳ قانون و ماده ۱۳ آیین‌نامه قانون تعیین تکلیف وضعیت ثبتی اراضی و ساختمان‌های فاقد سند رسمی

برابر رأی شماره ۱۳۹۶۰۳۲۶۰۰۶۰۰۱۷۴۳-۱۳۹۴/۱۰/۲۰ هیأت اول موضوع قانون تعیین تکلیف وضعیت ثبتی اراضی و ساختمان‌های فاقد سند رسمی مستقر در واحد ثبتی حوزه ثبت ملک ملایر تصرفات مالکانه و بلامعارض متقاضی آقای عشقعلی حسنی فرزند حسن به شماره شناسنامه ۵۳۲ صادره از ملایر در شش دانگ یک باب خانه به مساحت ۱۸۷/۴۳ مترمربع قسمتی از پلاک یک اصلی اراضی دولت‌آباد واقع در بخش چهار ملایر خریداری از مالک رسمی آقای رضا خرســـندی‌نژاد محرز گردیده است. لذا به منظور اطلاع عموم مراتب در دو نوبت به فاصله ۱۵ روز آگهی می‌شـــود، در صورتی که اشخاص نسبت به صدور سند مالکیت متقاضی اعتراضی داشته باشند می‌توانند از تاریخ انتشـــار اولین آگهی به مدت دو ماه اعتراض خود را به این اداره تسلیم و پس از اخذ رسید، ظرف مدت یک ماه از تاریخ تسلیم اعتراض، دادخواست خود را به مرجع قضایی تقدیم نمایند. بدیهی است در صورت انقضای مدت مذکور و عدم وصول اعتراض طبق مقررات سند مالکیت صادر خواهد شد. (م‌الف ۶۵۱۰)
تاریخ انتشار نوبت اول: ۱۳۹۴/۱۱/۱۳
تاریخ انتشار نوبت دوم: ۱۳۹۴/۱۱/۲۸
حسن قاجاریان، رئیس ثبت اسناد و املاک ملایر

هیأت موضوع قانون تعیین تکلیف وضعیت ثبتی اراضی و ساختمان‌های فاقد سند رسمی

آگهی موضوع ماده ۳ قانون و ماده ۱۳ آیین‌نامه قانون تعیین تکلیف وضعیت ثبتی اراضی و ساختمان‌های فاقد سند رسمی برابـــر رأی شـــماره ۹۴/۳۶۱۳ مورخه ۹۴/۱۱/۲ هیـــأت اول موضوع قانون تعیین تکلیـــف وضعیت ثبتی اراضی و ساختمان‌های فاقد سند رسمی مستقر در واحد ثبتی حوزه ثبت ملک اسدآباد تصرفات مالکانه و بلامعارض متقاضی آقای علی زیوری جمشـــید فرزند قربان به شماره شناسنامه ۹۹ صادره از اســـدآباد در ششدانگ یک باب خانه به مساحت ۱۸۲/۰۶ مترمربع در قسمتی از پلاک ۲۱۰۶ اصلی واقع در بلوار جانبازان، باهنر ۸ خریداری با واسطه از مالک رســـمی آقای عزت علی سلیمانی محرز گردیده است. لذا به منظور اطلاع عموم مراتب در دو نوبت به فاصله ۱۵ روز آگهی می‌شود، در صورتی که اشخاص نسبت به صدور سند مالکیت متقاضی اعتراضی داشته باشند می‌توانند از تاریخ انتشار اولین آگهی به مدت دو ماه اعتراض خود را به این اداره تسلیم و پس از اخذ رسید، ظرف مدت یک ماه از تاریخ تسلیم اعتراض، دادخواست خود را به مرجع قضایی تقدیم نمایند. بدیهی است در صورت انقضای مدت مذکور و عدم وصول اعتراض طبق مقررات سند مالکیت صادر خواهد شد. (م الف ۲۲۸)
تاریخ انتشار نوبت اول:۱۳۹۴/۱۱/۲۸
رئیس ثبت اسناد و املاک نوبت دوم:۱۳۹۴/۱۲/۱۳
کامران متقی- کفیل ثبت اسدآباد

پیام تاریخ، تمدن و فرهنگ مادستان
The Message Of Madestan's History & Civilization & Culture
روزنامه همدان پیام
۱۱
چهارشنبه ● ۲۸ بهمن ماه ۱۳۹۴ ● شماره ۲۵۷۴
ورزشی
varzesh@hamedanpayam.com

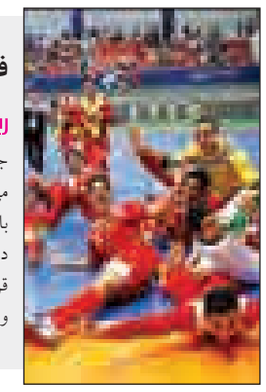

فوتسالیست‌ها در آغاز مسیری تازه

فوتسالیست‌های ایران برای صعود به مرحله نیمه نهایی جام ملت‌های آسیا، تیم ملی قرقیزستان را پیش روی خود می‌بینند.
با پایان مرحله گروهی جام ملت‌های فوتسال آسیا که در تاشکند در حال برگزاری است، ۸ تیم ازبکستان و قرقیزستان (گروه اول)، ایران و عراق (گروه دوم)، تایلند و ویتنام (گروه سوم) و ژاپن و استرالیا (گروه چهارم) به مرحله یک چهارم نهایی صعود کردند.
مرحله یک چهارم نهایی امروز با برگزاری ٤ دیدار به پایان می‌رسد و تکلیف تیم‌های صعود کننده به نیمه نهایی هم مشخص می‌شود. ملی‌پوشان فوتسال ایران که با ۹ امتیاز به مرحله یک چهارم نهایی صعود کردند، در این مرحله با قرقیزستان تیم دوم گروه نخست دیدار می‌کنند. شاید این تیم حریف چندان بزرگی برای شاگردان ناظم‌الشریعه محسوب نشود اما هر یک از ۲ تیم با انگیزه‌های متفاوتی به میدان می‌آیند. ایران برای حضور قدرتمند و خط و نشان به رقبای شرقی خود از قبیل تایلند، ژاپن و ازبکستان به میدان می‌رود اما در سوی مقابل قرقیزها به دنبال این هستند که دچار سرنوشت تیمی مانند عراق مقابل ایران نشوند و حداقل آبروداری کنند. تنها غایب این دیدار محمد کشاورز است که در دیدار با عراق مصدوم شد و به احتمال زیاد در بازی پایانی هم که پزشکان وعده حضور او را داده اند حضور نداشته باشد. تیم ملی فوتسال امروز از ساعت ۱۷:۳۰ در ورزشگاه ازبکستان رو در روی تیم ملی قرقیزستان قرار خواهد گرفت.

گردهمایی خانواده سوارکاری همدان

■ مدیرکل ورزش: سوارکاری همدان آینده درخشانی دارد

عصر روز گذشته گردهمایی بزرگ خانواده سوارکاری همدان با عنوان همایش "ترویج سوارکاری کودکان و نوجوانان" در مجتمع ابن سینا برگزار شد.
به گزارش خبرنگار ما، در این همایش که با استقبال پرشور ورزشکاران، مسئولان و خانواده های سوارکاران برگزار شد، رسول منعم مدیرکل ورزش و جوانان استان همدان، معاونین وی، رئیس هیات سوارکاری و مدیر مجتمع آموزشی نصیر نیز حضور داشتند.
اجرای نقالی و پخش تیزرهای جالب از "اسب" که توسط متولیان برگزاری همایش ساخته شده بود حاکی از این بود که برگزارکنندگان این همایش زحمات زیادی برای برگزاری نخستین گردهمایی بزرگ خانواده سوارکاری استان همدان متحمل شده اند.
تقدیر از قهرمانان رشته ورزشی سوارکاری نیز از دیگر برنامه های این همایش بود. در این بخش از فرزاد سهیل قاسمی سوارکار موفق همدان که در رده نونهالان قهرمان کشور شده است، کیانا احمدی قهرمان مسابقات اسب های اصیل، امیرصدرا بختیاری قهرمان مسابقات اسب اصیل ترکمن و آیدین حمیدی قهرمان مسابقات پرش با اسب استان تقدیر شد.
همچنین از رضا بخشی، مهدی بختیاری و ابوالفضل افتخاری مربیان موفق رشته سوارکاری همدان نیز تجلیل به عمل آمد.
از "محمد ستاره" مدیر مجتمع فرهنگی آموزشی نصیر هم که در برگزاری این همایش مشارکت داشت تقدیر شد.
اما اعضای هیات سوارکاری همدان از سیدوحید برقعی به‌صورت اتفاقی تقدیر کردند تا به قول معروف مرد شماره یک سوارکاری همدان سوپرایز شود. او پس از این اقدام جالب سوارکاران نونهال و اعضای هیات گفت: نمی توانم صحبت کنم! تنها تشکر می‌کنم! این تقدیر لایق خانواده بزرگ سوارکاری است.

همایش سوارکاری، اقدامی خاص

مدیرکل ورزش و جوانان استان همدان در این همایش از برگزاری مناسب آن تقدیر کرد و گفت: متولیان این همایش زحمات فراوانی متقبل شدند و خوشحالم با برگزاری چنین همایش هایی رشته پرمخاطب سواکاری ترویج می‌یابد.
رسول منعم بیان کرد: امروز حرکت در امر ورزش یک هزینه نیست بلکه یک سرمایه ماندگار است. سرمایه گذاری در ورزش موجب پیشگیری از ناهنجاری اجتماعی و ناراحتی روحی و جسمی می‌شود.
وی با بیان اینکه فعالیت در ورزش موجب تقویت نشاط اجتماعی خواهد شد، افزود: همدان به لطف تلاش دست اندرکاران دستگاه ورزش و متولیان این عرصه عظیم سال پرکاری را پشت سر گذاشت.
منعم خاطرنشان کرد: امسال نزدیک به ٤٢٠ مورد دعوت به اردوهای تیم ملی داشتیم. ضمن اینکه ۳۰ عنوان جهانی نیز توسط ورزشکاران استان همدان کسب شده است.
مدیرکل ورزش و جوانان استان همدان اضافه کرد: مه لقا جام‌بزرگ اخیرا در کسب سهمیه المپیک ۲۰۱٦ ریو خوش درخشید و افتخار بزرگی برای استان همدان کسب کرد. امیدوارم موفقیت های ورزش استان تداوم داشته باشد.
وی با بیان اینکه یکی از ابزارهایی که در موفقیت ورزش کمک می‌کند توجه به امر استعدادیابی است، تصریح کرد: باید به این مسأله توجه لازم را داشت. برگزاری چنین همایش هایی به رشد ورزش قهرمانی و همگانی کمک زیادی خواهد کرد.
منعم با بیان اینکه در آینده در سوارکاری قهرمانان بزرگی را به کشور معرفی می‌کنیم، تاکید کرد: امیدواریم هیات‌های ورزشی از برنامه خوب سوارکاران الگوبرداری کنند.

خانواده‌ای یکدل به نام سوارکاری

رئیس هیات سوارکاری همدان هم در این همایش گفت: خوشحالم در خانواده‌ای بزرگ و یکدل به نام سوارکاری فعالیت می‌کنیم. در این مجموعه اتحاد حرف اول و آخر را می‌زند.
سیدوحید برقعی خاطرنشان کرد: قطع به یقین علاوه بر مربیانی که امروز مورد تجلیل قرار گرفتند نفرات دیگری نیز برای سوارکاری زحمت کشیده‌اند. از زحمات مدیران باشگاه های سوارکاری نیز نهایت تشکر را دارم.
رئیس هیات سوارکاری استان همدان با بیان اینکه در حال حاضر سوارکاران همدانی در رده نونهالان و نوجوانان حرف اول را در کشور می‌زنند، گفت: ۲۲۰ سوارکار ساماندهی شده در بخش آقایان و بانوان در استان همدان فعالیت می‌کنند.
برقعی عنوان کرد: برگزاری مسابقات مختلف، برپایی کلاس‌های آموزشی، اجرای طرح‌های استعدادیابی و برگزاری کلاس‌های مربی‌گری و داوری در استان همدان بر اساس یک تقویم سالانه از ابتدای سال پیش‌بینی شده است.
وی با اشاره به برگزاری مسابقات مختلف در همدان بیان کرد: امسال ۲۱ هفته مسابقات درون استانی برگزار شده که به دلیل سردی هوا این مسابقات از ابتدای آبان ماه متوقف شد و دوباره از اسفند پیگیری می‌شود.
رئیس هیات سوارکاری استان همدان با اشاره به دیرینه سوارکاری همدان گفت: ورزش سوارکاری به طور کلاسیک در همدان با تاسیس باشگاه سوارکاری مهدی مکاره‌چی در سال ۵۳ آغاز شد که از نخستین باشگاه‌های سوارکاری ایران بود.
وی افزود: استان همدان در رشته پرش با اسب از استان‌های مطرح کشور به شمار می‌آید و از نظر زیرساخت‌ها و استعداد سوارکاران نیز ظرفیت بالایی دارد و باید با توجه به استعدادیابی پشتوانه سازی خوبی برای سوارکاری همدان صورت گیرد.

عکس نوشت

مرحله پایانی رقابت‌های تنیس جونیور در کیش

عکس: ایرنا

یادداشت

تماشای رایگان فوتبال، فرصت یا تهدید؟

رایگان شدن بازی‌های لیگ برتر نکات مثبت و منفی‌ای را با خود به همراه دارد.
دور نیست زمانی که برای بازی‌های تیم‌های استقلال و پرسپولیس حتی در اواسط هفته چیزی حدود ۷۰ هزار تماشاگر به ورزشگاه می‌رفت ولی این روند کم کم کاهش یافت تا زمانی که سپاهان به عنوان قطب جدید فوتبال ایران به قهرمانی رسید و جمع زیادی از هواداران را به سمت خود کشید اما این روند برای آنها هم ثابت نماند تا زمانی‌که تراکتورسازی به لیگ برتر برگشت و ورزشگاه یادگار امام تبریز در بیشتر بازی‌هایی که میزبان بود شاهد حضور پر شور هواداران بود اما این روند از سال گذشته که رسول خطیبی هدایت این تیم را بر عهده گرفت با نزول روبه‌رو شد تا اینکه درحال حاضر با نمایش‌های ضعیف تراکتورسازی به همراه قلعه‌نویی چیزی حدود ۳ هزار تماشاگر به ورزشگاه یادگار امام می‌روند.
در اینجا به دنبال این نیستیم که چرا یک تیم با افت حضور تماشاگران روبه رو شده چراکه این مطلب، بحث‌هایی جداگانه را می‌طلبد و سوال این است که آیا رویه فعلی که با رایگان شدن بازی‌ها یا حداقل نیمی از ورزشگاه‌ها همراه شده و در برخی موراد با موفقیت روبه رو بوده، رویه صحیحی است یا نه؟
در این میان برای راحت‌تر شدن قضاوت در این امر می‌توان به نکات مثبت و ضعف این طرح اشاره کرد.
در نکات مثبت ٤ امتیاز وجود دارد. نخست اینکه حضور تماشاگران در بازی‌ها موجب گرم شدن بازی‌ها و بالا رفتن اشتیاق بازیکنان و به تبع آن بالاتر رفتن کیفیت بازی‌ها می‌شود.
دوم اینکه تماشاگران با رایگان شدن بازی‌ها بیشتر به ورزشگاه می‌روند و این مسأله می‌تواند زمینه‌ساز آشتی آنها با ورزشگاه‌ها شود.
سوم اینکه حضور پر شور تماشاگران حساسیت لیگ و رقابت‌های پایین و بالای جدول را به شدت بالا می‌برد.
چهارم اینکه رایگان شدن بازی‌ها، امکان حضور بیشتر اقشار کم درآمد در ورزشگاه‌ها را فراهم می‌کند.
در این میان اما نکات منفی قابل ذکر به شرح زیر است:
نخست آنکه حضور رایگان تماشاگران در ورزشگاه‌ها احتمال اینکه دیگر تماشاگران در ورزشگاه‌ها در صورت بلیت فروشی حاضر نشوند را بالا می‌برد.
دوم آنکه با رایگان شدن بازی‌ها، یکی از معدود راه‌های درآمد زایی در فوتبال ایران کم می‌شود و باشگاه‌ها دیگر نمی‌توانند روی این منبع درآمدی حساب کنند.
سوم آنکه با رایگان شدن بازی‌ها، هیچگاه نمی‌توان مانند کشورهای اروپایی صندلی‌های ورزشگاه را شماره گذاری کرد تا کارشناسایی دقیق از حاضران در ورزشگاه انجام شود. این موضوع به لحاظ امنیتی می‌تواند یک ضرر بزرگ باشد.
چهارم آنکه در صورت رایگان شدن بازی‌ها، به دلیل اینکه نمی‌توان تخمین زد چه تعداد تماشاگر در ورزشگاه حاضر می‌شوند، همیشه احتمال بی نظمی و بروز حوادث پیش بینی نشده بالا می‌رود.
درحال حاضر آنچه در اروپا رخ می‌دهد، خرید بازی‌ها توسط هواداران تا پایان فصل به صورت پیش فروش است و آنچه درحال حاضر در ایران رخ می‌دهد چیزی جز این است.
روزگاری فوتبال ایران حضور تماشاگران در ورزشگاه‌هایش را به رخ کشورهای خلیج فارس می‌کشید که با قرعه کشی ماشین و رایگان کردن بازی‌ها تعداد اندکی را راضی به حضور در ورزشگاه‌ها می‌کردند و حالا این واقعیت شاید خیلی نزدیک‌تر از آن چیزی باشد که به فوتبال ایران نزدیک است و این احتمال وجود دارد که این مسأله برای فوتبال ایران هم رخ دهد.
با این همه نمی‌توان در این مورد قضاوت دقیقی داشت و بهتر است در این زمینه کارشناسان اظهار نظر کنند.

هفتم اسفند صحنه رای جامعه ۱۰۰ هزار نفری ورزش همگانی

رئیس هیات ورزش های همگانی استان همدان گفت: جامعه ۱۰۰ هزار نفری ورزش همگانی همدان در هفتم اسفند ماه امسال با حضور در صندوق های رای گیری، بزرگترین حماسه انتخاباتی را بین قشر ورزشکار استان همدان رقم خواهد زد.
به گزارش ایرنا، هادی سبزواری اظهار کرد: هیات ورزش های همگانی استان همدان با بیش از ۲۰ هزار ورزشکار سازمان یافته و جامعه آماری ۱۰۰ هزار نفری در رشته های زیرمجموعه، برنامه ریزی لازم برای حضوری پرشور و گسترده در انتخابات هفتم اسفندماه داشته است.
وی اضافه کرد: در هفته های اخیر این هیات با برگزاری نشست های تخصصی با اعضای بیش از ۳۰ کمیته تحت پوشش، مربیان، داوران، پیشکسوتان، روسا و نواب رئیس هیات های شهرستانی و قهرمانان، ضمن اهمیت ویژه حضور حداکثری در انتخابات مجلس خبرگان رهبری و شورای اسلامی، مهیای مشارکت همه جانبه در این رویداد مهم ملی شده است.
سبزواری افزود: به لحاظ آماری، بزرگترین خانواده ورزش استان همدان را در اختیار داریم و طی نشست های مختلف از تمامی اعضای تحت پوشش خواسته ایم ضمن حضور همه جانبه در پای صندوق های رای، فرد اصلح، مدبر و کارآمد را انتخاب کنند.
وی بیان کرد: انتظار جامعه ورزش همگانی از نمایندگان منتخب مجلس شورای اسلامی در دوره جدید این است که در شورای راهبردی ورزش همگانی استان نقش آفرین باشند و توجه جدی به مقوله ورزش به خصوص ورزش همگانی کنند.

پیشخوان

۱

آزادکاران سرشناس به جام مدوید اعزام شدند

تیم های کشتی آزاد و پهلوانی ایران برای حضور در رقابت های بین المللی کشتی، جام الکساندر مدوید روز گذشته راهی بلاروس شدند.
به گزارش ایسنا، این رقابت‌ها روزهای ۲۹ و ۳۰ بهمن ماه در شهر مینسک برگزار می شود. رضا اطری، حسن رحیمی، ایمان صادقی، حسن یزدانی، علیرضا قاسمی، علیرضا کریمی، عباس طحان و کمیل قاسمی اعضای تیم ملی کشتی در این رویداد هستند. رسول خادم رئیس فدراسیون کشتی نیز این تیم را در سفر به بلاروس همراهی می کند.

۲

دستور توقیف اموال نیمار صادر شد

دادگاه برزیل قصد دارد بخشی از اموال مهاجم بارسلونا را ضبط کند.
به گزارش ایرنا، دادگاه برزیل قصد دارد دوباره اموال نیمار را مصادره کند و بازیکن بارسلونا در خطر از دست دادن قایق و جت شخصی‌اش است.
پس از رد درخواست تجدید نظر و ضبط بیش از ٤۳ میلیون یورو از دارایی‌های نیمار و خانواده‌اش، دادگاه برزیل احضاریه‌ای برای او فرستاد که دارایی‌های جدیدی از مهاجم برزیلی در آینده‌ای نزدیک ضبط خواهد شود. در این فهرست، نام جت شخصی و قایق او که نزدیک به ۸ میلیون یورو ارزش دارد نیز دیده می‌شود.

۳

مسئول ورزش بانوان استان هرمزگان درگذشت

آتش گرفتن خودرو سمند، مسئول ورزش بانوان هرمزگان را به کام مرگ کشاند.
به گزارش مهر، مسئول ورزش بانوان اداره کل ورزش و جوانان هرمزگان دیروز در حادثه آتش گرفتن خودرو سمند درگذشت.
فرمانده پلیس راه هرمزگان گفت: یک دستگاه خودرو سمند متعلق به اداره کل ورزش و جوانان هرمزگان با ۳ سرنشین در محور بندرعباس- میناب (نزدیک دانشگاه هرمزگان) به طور ناگهانی آتش گرفت.
سرهنگ مجیدزاده افزود: اصالت پورغلام بندری در حین حرکت خودرو به دلیل ترس، خود را به بیرون پرتاب کرد که متاسفانه دچار ضربه مغزی شد.

۴

قتل داور به خاطر اخراج

یک داور به خاطر اخراج یک بازیکن به قتل رسید.
به گزارش فارس، یک جوان با ۷ تیر داور مسابقه‌ای که در کوردوبا آرژانتین برگزار می‌شد را به قتل رساند.
قاتل پس از اخراج به خاطر ضربه زدن به بازیکن حریف، از کوله پشتی خود هفت تیرش را در آورد و به سمت "سسار فلورس" داور ٤۸ ساله بازی شلیک کرد.
طبق گزارش پلیس، گلوله‌ها به سر، گردن و قفسه سینه مقتول اصابت کردند. قاتل پس از کشتن داور به سمت یک بازیکن دیگر هم شلیک کرد.

۵

نایب قهرمان المپیک شایعه مبارزه برای آمریکا را رد کرد

محمد باقری معتمد تکواندوکار سابق تیم ملی شایعه مبارزه‌اش برای کشور آمریکا را رد کرد.
به گزارش تسنیم، چندی پیش محمد باقری معتمد نایب قهرمان المپیک لندن به دلیل برخی دلخوری ها مصاحبه هایی علیه محمدرضا پولادگر، رئیس فدراسیون تکواندو انجام داد و مدعی شد که مسئولان فدراسیون رفتار خوبی با وی نداشتند.
معتمد گفت که قصد دارد از ایران مهاجرت کند و تکواندو را در کشور دیگری دنبال کند. او دیروز شایعه مبارزه برای آمریکا را رد کرد و گفت: من تنها برای تحصیل به این کشور آمده‌ام.

خبر

به دنبال قهرمانی در لیگ برتر بانوان کشور هستیم

مربی تیم هاکی بانوان همدان گفت: با چند تغییر در ترکیب تیم و انتخاب بهترین ها، به دنبال کسب عنوان قهرمانی در لیگ برتر هاکی بانوان کشور هستیم.
به گزارش ایرنا، طیبه نوری اظهار کرد: دور رفت رقابت‌های لیگ برتر هاکی بانوان کشور را با نایب قهرمانی به پایان بردیم اما برای دور برگشت که از امروز در تبریز آغاز می شود، روی صدرنشینی و صعود مقتدرانه به دور نیمه نهایی حساب کرده ایم.
وی اضافه کرد: در دور رفت مسابقات که اواخر تابستان در همدان برگزار شد، آغاز خوبی داشتیم اما در پایان برخی نفرات تیم مرتکب اشتباه فردی شدند که در نهایت پس از ایلام در رده دوم جدول ایستادیم.
نوری بیان کرد: قابلیت تیم ما بیش از این است و چندین بازیکن ملی پوش در اختیار داریم که با برنامه ریزی صورت گرفته و تلاش بیشتر قصد داریم امسال ضمن پایان دادن به رتبه های دومی و سومی، این بار جام قهرمانی را به خانه بیاوریم.
وی با قدردانی از هیات هاکی و دستگاه ورزش استان همدان در حمایت از تیم هاکی بانوان گفت: با تلفیقی از بازیکنان جوان و باتجربه گام به مسابقات دور برگشت گذاشته ایم و هدف ما صعود مقتدرانه از گروه B لیگ برتر هاکی بانوان کشور است.
وی افزود: در این گروه از مسابقات باید به مصاف تیم های شهرداری اراک، هیات کرمان، هیات هاکی استان آذربایجان شرقی، هیات هاکی استان ایلام و هیات هاکی استان گیلان برویم.
وی خاطرنشان کرد: ۸۰ درصد شانس صعود ما به دور نیمه نهایی قطعی شده است و از هم اکنون نیز درخواست میزبانی دور نیمه نهایی و فینال را به فدراسیون داده ایم.

دعوت از ۳ قایقران همدانی به اردوی تیم‌های قایقرانی کشور

۳ قایقران همدانی از سوی فدراسیون به اردوی تیم های قایقرانی نوجوانان و بزرگسالان کشور دعوت شدند.
به گزارش روابط عمومی اداره کل ورزش و جوانان استان همدان، مهدی صمدی دبیر هیات قایقرانی همدان گفت: نخستین مرحله اردوی تیم ملی روئینگ مردان رده سنی نوجوانان با حضور ۸ قایقران از ۲۹ بهمن ماه جاری در بندرانزلی آغاز می شود و ۲ قایقران از استان همدان در این اردو حضور خواهند داشت.
وی اظهار کرد: مهدی بوجاری و کامران کرمی از همدان دعوت شدگان به این اردوی آماده سازی هستند.
وی اضافه کرد: این اردو با حضور ۸ قایقران از ۵ استان تا ١٤ اسفندماه امسال ادامه خواهد داشت. صمدی در ادامه گفت: همچنین سومین مرحله اردوی آمادگی تیم ملی آبهای آرام مردان بزرگسالان در ۲ بخش کایاک و کانو از ۲۹ بهمن ماه جاری در دریاچه آزادی تهران برگزار می شود. وی افزود: یاسین قمری در بخش کانوکانادایی نماینده همدان در این اردوی آماده سازی است.
وی خاطرنشان کرد: قایقرانان دعوت شده به اردوی تیم ملی قایقرانی خود را برای حضور قدرتمند در مسابقات قهرمانی زیر ۲۳ سال جهانی ۲۰۱٦ و قهرمانی آسیا ۲۰۱۷ آماده می کنند.

دعوت از ۲ کشتی گیر همدانی به مسابقات بین المللی جام یادگار امام(ره)

رئیس هیات کشتی همدان گفت: ۲ کشتی گیر همدانی از سوی فدراسیون کشتی به مسابقات بین المللی جام یادگار امام (ره) دعوت شدند.
به گزارش ایسنا، جواد نوروزی اظهار کرد: رقابت های بین المللی کشتی آزاد و فرنگی نوجوانان، جام یادگار امام (ره) روزهای سیزدهم و چهاردهم اسفندماه در تهران برگزار می شود.
وی اضافه کرد: بر این اساس و در رشته کشتی آزاد ۲ کشتی گیر همدانی در ترکیب تیم ملی کشورمان به میدان می روند.
نوروزی بیان کرد: در وزن ٦۹ کیلو گرم محمدرضا شاه محمدی و در وزن ۵۰ کیلو گرم محمد جواد غلام طجری هر ۲ از همدان در مسابقات بین المللی جام یادگار امام (ره) برابر حریفان خارجی خود به میدان می روند. رئیس هیات کشتی شهرستان همدان افزود: همچنین فدراسیون از هیات کشتی همدان درخواست اعزام یک مربی نیز کرده است که به زودی نام این مربی منتخب اعلام می شود.
وی خاطرنشان کرد: تاکنون ۳ کشور آذربایجان، ارمنستان و اوکراین برای شرکت در این رقابت ها اعلام آمادگی کرده اند.

در صفحه ۲ بخوانید
شورای شهر، شورای شهرداری شده است
2 NEXT PAGE

روزنامه اجتماعی، سیاسی، فرهنگی، اقتصادی

The Message Of Madestan's History & Civilization & Culture

روزنامه همدان پیام

www.HamedanPayam.com

پیام تاریخ، تمدن و فرهنگ مادستان

چهارشنبه ● ۲۸ بهمن ماه ۱۳۹۴ ● ۸ جمادی‌الاول ۱۴۳۷ ● ۱۷ فوریه ۲۰۱۶ ● ۲۵۷۴

روزنامه صبح استان

صاحب امتیاز و مدیر مسئول: نصرت ا... طاقتی احسن

سردبیر: یدا... طاقتی احسن

نشانی: همدان، ابتدای خیابان مهدیه، روبروی دبیرستان شریعتی ساختمان پیام

صندوق پستی: ۶۶۶ - ۶۵۱۵۵

تلفن: ۳۸۲۶۴۴۳۳ (ویژه) نمابر: ۳۸۲۷۹۰۱۳

سردبیر: ۰۹۱۸۳۱۵۱۴۳۷ آگهی: ۳۸۲۶۴۴۳۳

لیتوگرافی و چاپ: پیام رسانه (۳۸۲۷۴۰۸۲ - ۰۸۱)

پایگاه اینترنتی.....www.Hamedanpayam.com

ارتباط با روزنامه.....۱۰۰۰۶۰۶۶

ارتباط با روزنامه.....info@Hamedanpayam.com

Hamedanpeyam@yahoo.com.....

ارتباط با مدیرمسئول.....modir@Hamedanpayam.com

ارتباط با سردبیر.....sardabir@Hamedanpayam.com

سرویس آگهی.....agahi@hamedanpayam.com

سرویس اشتراک.....eshterak@hamedanpayam.com

چاپخانه پیام رسانه.....litohoma@yahoo.com

▪ اوقات شرعی

اذان ظهر	۱۲:۳۰
غروب خورشید	۱۷:۵۷
اذان مغرب	۱۸:۱۶
نیمه شب شرعی	۲۳:۴۸
اذان صبح فردا	۰۵:۳۹
طلوع خورشید فردا	۰۷:۰۴

» منبع: موسسه ژئوفیزیک تهران

▪ آب و هوا

پیش‌بینی وضع هوا:

صاف تا کمی ابری وزش باد

شهرستان	همدان	ملایر	تویسرکان	نهاوند	کبودراهنگ	رزن	فامنین	فهلیان	اسدآباد	بهار
▲	۱۳	۱۵	۱۲	۱۴	۱۱	۱۱	۱۳	۱۴	۱۲	۱۲
▼	۴-	۱-	۲-	۱-	۴-	۳-	۴-	۶-	۶-	۳-
☀	۵۵	۵۰	۵۰	۵۰	۶۰	۶۰	۵۰	۵۰	۵۵	۵۰

▪ حدیث:

پیامبر اکرم(ص):

هر کس یک شـــبانه روز بیماری را پرســـتاری کند خداوند، او را همراه با ابراهیم خلیل(ع)، برمی انگیزد.

ثواب الأعمال، ص ۳۴۱؛ دانشنامه احادیث پزشکی: ج ۱ ص ۱۸۰

▪ دوبیتی باباطاهر

چو آن نخلم که بارش خورده باشند — چو آن ویران که گنجش برده باشند

چو آن پیری همی نالم درین دشت — که رودان عزیزش مرده باشند

تـــازه‌ها

آه کشیدن سبب بهبود عملکرد ریه می‌شود

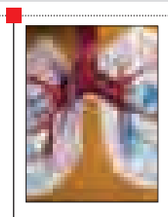

مطالعات جدید نشـــان می‌دهد، آه کشیدن غیرارادی هنگام تنفس، یک واکنش مهم برای حفظ زندگی و بهبود عملکرد ریه است.

به گزارش ایرنا، این مطالعه نشان می‌دهد که سلول‌های عصبی خاص واقع در ساقه مغز، تنفس عادی را به تنفس عمیق غیر ارادی که به آه تعبیر می‌شود، تبدیل می‌کنند.

آه کشـــیدن هنـــگام تنفس معمـــولا به دلایل احساســـی از قبیل خســـتگی، افســـردگی یا ناراحتی ربط داده می‌شود؛ در حالیکه مطالعات جدید نشـــان می‌دهد دلیل آه کشیدن، کمک به فعالیت ریه است.

خورشید آرام‌تر شده است

دانشـــمندان دریافتند کـــه تعداد لکه‌های سطحی تنها ســـتاره منظومه شمسی در طول صد سال گذشته کاهش یافته است.

به گزارش ایســـنا، پژوهشـــگران معتقدند که اندازه و فعالیت لکه‌های خورشیدی دوره جاری در مقایسه با فعالیت صد ســـال گذشـــته کاهش یافته اســـت.دوره کنونی فعالیت سطحی خورشید در فوریه ســـال ۱۹۰۶ به بیشترین مقدار رسید، اما در حال حاضر فعالیت خورشید کاهش یافته است. محققان با بررسی شرایط فعلی لکه‌های خورشـــیدی، فعالیت سطحی خورشید را در مقایسه با گذشته بســـیار آرام می‌دانند که در صورت پیوسته بودن این فعالیت احتمال سرد شدن کوتاه مدت زمین وجود دارد.

کشف سیاره سرکشی که ۸ برابر مشتری است

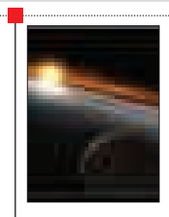

تیمی از محققان موفق به شناســـایی یک سیاره سرکش در گروه ستارگان متحرک بتاسه پایه شده‌اند که بیش از ۸ برابر بزرگتر از سیاره مشتری است.

به گزارش مهر، این سیاره بزرگ یکی از معدود سیارات فراخورشیدی شناخته شده است بطور مستقیم مشاهده و تصویربرداری شده است.

ایـــن امر یک عنصر کلیـــدی در کمک به محققان بـــرای درک بهتر شـــکل‌گیری و تکامل این چنینی سیاراتی در فضا است. آنها دریافتند که این ســـیاره عضو یک گروه از ســـتارگان جوان است که حرکت مشترکی موسوم به گروه متحرک پتا سه‌پایه را به اشتراک می‌گذارند.

زلزله را با گوشی خود احساس کنید

محققین موفق به تولید آپلیکیشنی شده‌اند که می‌توان زلزله را با آن احساس کرد.

بـــه گزارش مهر، این برنامه با اســـتفاده از ارتعاش ســـنج و جی. پی. اس، گوشی هوشمند به اندازه گیری میزان ریشـــتر زلزله در منطقه‌ای که در حال اتفاق افتادن است، می‌پردازد.

همچنین این برنامه می‌تواند به نوعی همچون سیســـتم هشدار دهنده وقـــوع زلزله عمل کند یعنی هنگامی که در منطقـــه نزدیک به کاربر زلزله‌ای رخ می‌دهد بلافاصله به گوشـــی کاربر ارسال و از شدت آن باخبر می‌شود.

ماهی متعلق به ۹۲ میلیون سال پیش کشف شد

دانشـــمندان از شناســـایی نوعی ماهی با قیافه‌ای عجیب متعلق به ۹۲ میلیون سال پیش خبر دادند. به گـــزارش خبرآنلاین، این ماهی دارای دهانی بزرگ و غیرمتعارف بوده که به واســـطه همین ساختار خاص به راحتی می‌توانســـته انبوهی از جانوران مغذی ریز اقیانوسی را ببلعد. به گفته دانشـــمندان، این ماهی با طولی کمی کمتر از دو متر یکی از ســـاکنان جالب توجه اقیانوس‌های زمین در ۹۲ میلیون سال پیش بوده است.

این گونه‌ها در دوره زمین شناسی کرتاسه یعنی زمانی که دایناسورها روی زمین بودند، زندگی می‌کرده‌اند.

خواندنی‌ها

یادگیری زبان دوم ابتلا به آلزایمز را کند می‌کند

مطالعات جدید نشان می‌دهد که یادگیری زبان دوم مهارت‌های فکر کردن و چالاکی ذهنی را بالا می‌برد و افراد مســـنی که دو زبان بلدنـــد، «اندوخته شـــناختی» بالاتری دارند که موجب می‌شـــود با افزایش ســـن، کمتر به آلزایمر مبتلا شوند یا حتی فرآیند این بیماری در آنها کند شود.

به گـــزارش آنا، یادگیری زبان دوم می‌توانـــد مهارت‌های فکر کردن و سرعت عمل مغز را بالا ببرد و از همین رو آنها مدارس و دانشگاه‌ها را به برگزاری کلاس‌ها و واحدهایی برای یادگیری زبان‌های دیگر تشویق می‌کنند.

این مطالعه حاکی از آن اســـت که بچه‌ها و بزرگسالانی که زبان دیگری بـــه غیر از زبان مادری یاد می‌گیرند و به زبان دیگری صحبت می‌کنند، از مغز خـــود برای مدیریت دو دایره واژگان و دو قاعده دســـتور زبان کار می‌کشند و همین امر موجب می‌شود که کمتر دچار آلزایمر شوند.

دانشمندان می‌گویند: «معمولا پدر و مادرهای کمی هستند که با زبانی به غیر از زبان مادری با کودکان خود صحبت می‌کنند زیرا تصور می‌کنند کـــه با دو زبان مختلـــف صحبت کردن، بچه‌ها را گیـــج می‌کند و آنها نمی‌توانند تمرکز بیشتری روی زبان اصلی‌شان داشته باشند. در حالی که تحقیقات روی افراد یک زبانه و دو زبانه نشـــان می‌دهد که برگ برنده برای کسانی است که به زبان‌های بیشتری مسلط هستند».

بـــه گفته ایـــن محققان، بچه‌هـــای دو زبانه تمایل بیشـــتری به تقویت قابلیت‌هـــای زبانی خود دارنـــد و دیدگاه‌های دیگـــران را بهتر متوجه می‌شـــوند و انعطاف‌پذیری ذهنی بالاتری در شـــرایط سخت و پیچیده دارند.

کیوسک

▪ **آوای الوند:** انتخابات ســـند افتخار مردمی بودن انقلاب اســـلامی است، این مطلب را معاون پشتیبانی نیروی انسانی استاندار همدان بیان کرده و آورده است که باید در برهه‌ای که به انتخابات نزدیک می‌شویم تلاش کنیم کـــه با حفظ وحدت همدلی و همزبانی از تفرقه بپرهیزیم و اگر اختلاف نظری وجود دارد دوســـتانه بپذیریم زیرا این اختلاف نظرها موجب پویایی، بالندگی و رشـــد می‌شود و آنها را مخالف تلقی نکرده و دشـــمن تراشی نکنیم زیرا در خارج از مرزها دشمن به اندازه کافی داریم.

رضا قیاسی افزود: مســـئولان همه باید توان خود را برای فراهم آوردن زمینه افزایش شوق و علاقه مردم به نظام بکار بگیرند و کسانی که مردم را دلســـرد کرده و بین مردم و نظام اختلاف می‌اندازند عملکردشان از صهیونیست‌ها بدتر است.

کدبانو

شیرینی رژیمی بدون آرد و روغن

مواد لازم:

فندق .....یک لیوان

سفیده تخم مرغ .....یک عدد

کاکائو ..... یک قاشق

شکر ..... نصف لیوان

پودر قند .....به مقدار لازم برای روی شیرینی

طرزتهیه:

برای تهیه این شـــیرینی لذیذ و رژیمی ابتدا فندق‌ها را پودر کرده تا مثل آرد شده سپس شکر، سفیده تخم مرغ و کاکائو را ریخته تا به حالت خمیر درآید. در یک بشـــقاب پودر قند ریخته و مواد را به آن آغشـــته می‌کنیم در ســـینی فر کاغذ روغنی انداختـــه در فر ۱۵۰ درجه به مدت ۸ دقیقه قرار می‌دهیم شـــیرینی‌ها را بیشتر از ۸ دقیقه در فر قرار ندهید چون زود می‌سوزد.

گزارش

با به دست آوردن رتبه اول منطقه

یک و نیم درصد علم دنیا در ایـــران

پایـــگاه اســـتنادی علوم جهان اســـلام با اعلام افزایش کیفیت تولیدات علمی کشور از کسب رتبه اول منطقه توسط کشورمان از لحاظ حجم استنادها در سال ۲۰۱۴ خبر داد.

به گـــزارش مهر، محمدجواد دهقانی، سرپرســـت پایگاه اســـتنادی علوم جهان اسلام گفت: بررسی تعداد کل اســـتنادهای صـــورت گرفته به تولیدات علمی کشور در سال ۲۰۱۴ تا ۱۶ بهمن ماه سال ۹۴ در دو پایگاه استنادی اسکوپوس و آی.اس.آی نشان می‌دهد که در این زمینه جمهوری اسلامی ایران به برترین کشور منطقه تبدیل شده است.

سرپرســـت پایگاه اســـتنادی علوم جهان اسلام (ISC) اظهار کرد: هر چند جمهوری اســـلامی ایران تولید علم کمتری نســـبت بـــه ترکیه تولید می‌کنـــد، اما کیفیت تولیدات علمـــی ایران بالاتر از ترکیه است. بررســـی تولید علم ایران و ترکیه در معتبرترین مجلات بین‌المللی نمایه شـــده در پایگاه استنادی تامسون رویترز (آی.اس.آی) این واقعیت را به خوبی نشـــان می‌دهد. کیفیت علم تولید شـــده که با شـــمارش میزان استفاده از آن و یا میزان اســـتنادها به مقالات سنجیده می‌شود یکـــی از مهمترین عوامل مرجعیت علم بین‌الملل هستند. مرجعیت علمی و فناوری نخستین بند از سیاســـت‌های کلان علم و فناوری ابلاغی توسط رهبر معظم انقلاب است.

دهقانی افزود: اگر توسعه علمی را تنها از نگاه کمی مورد توجه قرار دهیم، ترکیه نه تنها نســـبت به ۱۰ سال گذشته کمیت تولید علم خود را دو برابر کرده ، بلکه در سال ۲۰۱۴ در بخش معتبرترین مجلات بین المللی حدود ٤ هزار مدرک بیش از ایران تولید کرده است. اما ترکیه مدل مناسبی برای توسعه علمی نیست زیرا این کشـــور بیش از هر چیز به افزایش کمیت تولید علمش می‌اندیشد در حالی که کیفیت تولیدات علمی در این کشور رشد منفی دارند.

سرپرست ISC ادامه داد: استناد به تولیدات علمی بیانگر میزان استفاده از این تولیدات است و هر چه اســـتفاده بیشتر باشـــد مرجعیت بیشتر است. سهم ایران از کل استنادهای دنیا در سال ۲۰۱۰ حدود ۹ دهم درصد بود و این رقم در سال ۲۰۱٤ به حدود ۱/٤درصد از کل اســـتنادهای دنیا رسیده است. اما برای ترکیه این وضعیت کاملا متفاوت است و تولید علم ترکیه از لحاظ کیفی افت داشـــته است. سهم ترکیه از کل اســـتنادهای دنیا در سال ۲۰۱۰ حدود یک درصد بود و از این ســـال تا ۲۰۱٤ سهم ترکیه ثابت مانده است.

دهقانی گفت: در طول پنج سال اخیر سهم ایران از کل کمیت تولید علم دنیا حاصل از انتشار مدارک در معتبرترین مجلات بین المللی به طور مرتب افزایش یافته است. در ســـال ۲۰۱۰ سهم ایران از علم دنیا از یک درصد فراتـــر رفته و این رقم به حدود ۱/۱ درصد رسید. در سال ۲۰۱٤ جمهوری اسلامی ایران حدود ۱/۵ درصد از علم دنیا را تولید کرد.

سرپرست ISC بیان داشت: ایران علاوه بر توسعه کمی تولید علم، کیفیت تولیدات علمی را نیز مورد توجه قرار داده است، اما شکاف بین کمیت و کیفیت تولید علم ترکیه مرتبا در حال افزایش است. به این مفهوم پژوهشگران ترکیه کمیتی را ارائه می‌دهند که از کیفیت لازم برخوردار نیســـت، از همین رو باید نتیجه گیری کرد که ترکیه مدل توسعه کمی را دنبال می‌کند.کمیت تولیـــد علم ترکیه کاملا از یک روند رو به رشد تبعیت کرده است به نحوی که در سال ۲۰۱۰ ســـهم ترکیه از کل کمیت تولید علم دنیا به حدود ۱/٦درصد رســـید. هم اکنون در سال ۲۰۱٤ سهم ترکیه از کل علم دنیا حدود ۱/۷درصد است.

دهقانی خاطرنشان کرد: هر چند در سال‌های گذشته بیش از هر چیز کمیت تولید علم در ســـطح کشور مورد توجه قرار گرفته است، اما سیاست‌های کلان علم و فناوری ابلاغی توسط مقام معظم رهبری در ۱۳۹۳ به کمیت تولید علـــم توام با مرجعیت علم و فنـــاوری تأکید دارد. چنانچه در این سیاســـت‌ها مشخص شده است مرجعیت علم و فناوری نیازمند جهاد است.

به گفته وی، ترکیه مدل مناسبی برای توسعه علمی نیســـت، زیرا این کشـــور بیش از آنکه به کیفیت تولیدات علمی تکیه کند، سیاست رشد کمی را در دستور کار قرار داده است. جمهوری اسلامی ایران هر چند از کشور ترکیه بسیار شایسته‌تر عمل کرده است، اما هنوز در این زمینه نیاز به کارهای اساسی اســـت تا کیفیت تولیدات علمی کشور بالاتر برود. صرف نگاه کمی به تولید علم منجر به توسعه علمی نخواهد شد.

بچه‌های شاد؛ بچه‌های موفق

همه مـــا والدیـــن در قبال کـــودکان خود مســـئول هســـتیم. جروبحـــث و جـــدال بین والدیـــن، تنـــش را در کـــودکان ایجـــاد کرده و اثـــرات منفـــی و مخربی را بـــر عملکرد مغز آنها می‌گذارد و شـــاید ندانیـــد موجب اختلال در یادگیری و در مدیریت صحیح احساســـات آنها می‌شـــود. لطفـــاً پدران و مـــادران... کمی آهســـته‌تر... دور از چشـــم کودکان... اهمیت بازی کردن بـــرای کودکان ماننـــد اهمیت کار کردن برای بزرگســـالان اســـت تجاربی را که به دســـت می آورند در آینـــده برای کار کردن استفاده می‌کنند.

اگر مادران کودک درون‌شـــان شیطنت کند، زندگی در خانه جریان می‌یابد، اگر خنده، اگر شـــادی، اگر شـــوخی، اگر بازی کنند همه اهل خانه را به زندگی نوید می‌دهند. انتقال شـــادی از پـــدران و مادران به کودکان میسر است.

کودکان همین چند سال را برای شادی و بازی وقت دارند، کودک شاد امروز، انسان موفق و خوشبخت فرداست. بازی کردن به کودکان، کشف دنیا، قوانین طبیعـــت، تفکر در پیرامون زندگی را می‌آموزد آنها توانایی‌های خود را در بازی‌ها می‌ســـنجند که هیچ علمی آن را به کودکان نخواهد آموخت.

کودکی که به اجبار والدین به جای بازی و تحرک و شادی پشت زمین کلاس زبان می‌نشیند، کودکی که به جای گرفتن مداد رنگی برای نقاشـــی و خط خطی کردن، الفبا را می‌آموزد، رشد سالم روانی را که بین یک تا شش سالگی اول زندگی باید اتفاق بیفتد را از دســـت می‌دهد. کودک دانشمند امروز، انسان مضطرب فرداست که شانس پیشرفت در بسیاری از زمینه‌های احساســـی را از دست خواهد داد. از آنجا که کودکان سرشار از انرژی‌اند نیاز به این دارند که انرژی‌های درونی‌شان را به نحو مطلب تخلیه کنند که این فقط با بازی میسر و امکان پذیر می‌باشد.

بـــازی خوب باعث رشـــد و شـــکوفایی کودکان می‌شود آنها با بازی کردن به شادمانی می‌پردازند و این شادمانی خلاقیت را در وجودشان بر می‌انگیزد و احســـاس لـــذت و موفقیـــت را در او به وجود می‌آورد.

گل وگیاه

شیکوره

شیکـــوره گیاهـــی از خانواده گل ســـتاره‌ای‌ها اســـت که نخستین بار در ســـال ۱٦۱٦ کشت شـــد.. مرکز تولیـــد آن در اروپا، کشورهای فرانســـه، هلند و بلژیک است. یکی از مطبوع‌ترین، بهترین و لطیف‌ترین سبزیجات زمســـتانی است که بیشـــتر برای تهیه سالاد به کار می رود. معمولاً ســـالاد شیکوره را با پنیر پیتـــزا تهیـــه می‌کنند. قســـمت خوراکی آن در واقع برگ‌های ســـفید شـــده و تردی است که از ریشه‌های خواب یکســـاله که تحت شرایط خاصی روی آنها پوشـــانیده شـــده و نگهداری شده‌اند، به دست می‌آید.

شیکوره از خانواده گل ستاره‌ای است.

عکس روز

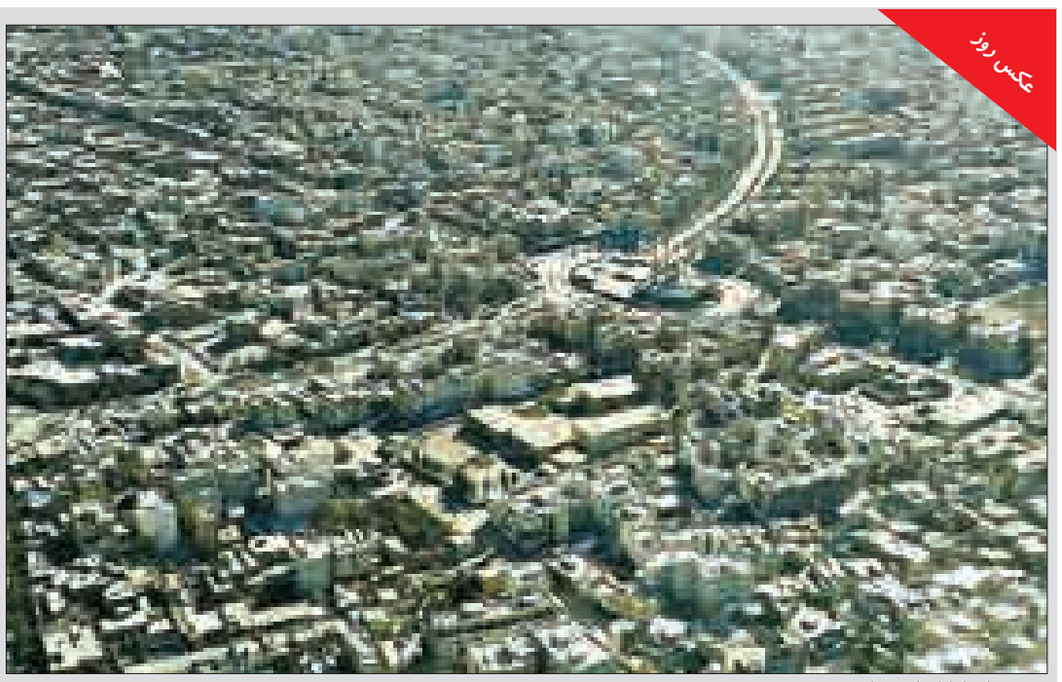

تصویر هوایی از امام زاده عبدا...

عکس: فضای مجازی

خبر

مکمل‌های آهن به DNA آسیب می‌رسانند

طبق یـــک مطالعه جدیـــد، قرص‌های آهن که برای درمان کمبود آهن اســـتفاده می‌شوند بی‌نهایت خطرناک هستند چرا که می‌توانند در مدت ۱۰ دقیقه به DNA آسیب برسانند.

بـــه گزارش مهر، طبـــق مطالعه محققان انگلیســـی، مصرف آهن در دوزهای تجویزشده می‌تواند موجب آسیب سلولی شود.

در ایـــن تحقیـــق، محققـــان تأثیر آهـــن را بر روی سلول‌های اندوتلیل انسانی موجود در رشته رگ‌های خونی در محیط آزمایشگاه مورد تجزیه و تحلیل قرار دادند.

آنها مقداری داروونما و محلول آهن ۱۰ میکرومولار را به رشته سلولی افزودند. سپس ژن‌های موجود در ســـلول‌ها را مورد مطالعه قرار داده و دریافتند که در مدت ۱۰ دقیقه، سلول قرارگرفته در معرض محلول آهن آغاز به ایجاد مکانیسم‌های ترمیم DNA کرد.

به گفته محققان، پزشکان باید بر میزان آهن تجویزی در قالب درمان‌های اســـتاندارد نظارت داشته باشند چراکه آهن می‌تواند تأثیر ســـوء بر بدن انسان داشته باشد.

آهن مؤلفه اصلـــی هموگلوبین بوده، رنگدانه‌ایی که مسئول رنگ قرمز خون اســـت. کمبود آهن غالباً با تولید هموگلوبین تداخل پیدا کرده و موجب «آنمی» می‌شـــود. مشـــخصه بروز آنمی یا همان کم خونی، احساس خستگی، ســـرگیجه، تنگی نفس، گرفتگی عضلات پا، و صورت رنگ پریده است.

علاوه بر تجویز مکمل‌های آهن از ســـوی پزشکان، مصرف برخی میوه‌ها و ســـبزیجات هم می‌تواند به مقابله با کمبود آهن کمک کند. سبزیجات برگ سبز، خرما و چغندر از جمله مواد حاوی آهن هستند.

دانستنی ها

آیا می‌دانید

آیا می دانید شیشه به ظاهر جامد اســـت ولی مایعی اســـت که با ســـرعت بسیار کند حرکت می کند.

آیـــا می‌دانیـــد نخســـتین راه شوسه و زیرسازی شده در جهان توسط داریوش ساخته شد.

آیا می‌دانید نور می‌تواند در یک ثانیه ۷/۵ دور، دور زمین بچرخد.

آیـــا می‌دانید اگر تمام رگ‌های خونی را در یک خط بگذاریم تقریبا ۹۷ هزار کیلومتر می‌شود.

آیـــا می‌دانید ســـرعت صوت در فـــولاد ۱٤بار سریع‌تر از سرعت آن در هواست.

آیا می‌دانید فشـــار در مرکز خورشید تقریبا ۷۰۰ میلیون تن بر ٤/۵ مترمربع است.

آیا می‌دانید طول عمر مردم سوئد و ژاپن از دیگر ملل جهان بیشتر است.

آیا می‌دانید داغ‌ترین نقطه زمین در دالول اتیوپی است که دمای هوا در سایه ۹٤ درجه است.

آیا می‌دانید یک لیتر سرکه در زمستان سنگین‌تر از تابستان است.

آیا می‌دانید ٦۰ درصـــد از ماهواره‌های جهان، نظامی و ٤۰ درصد بقیه غیرنظامی است.

آیا می‌دانید در هر ثانیه ۵۰۰۰ بیلیون الکترون به صفحه TV برخورد می کند تا تصویر را ایجاد کند.

آیا می‌دانید شانس شبیه بودن دو اثر انگشت یک به ٦٤ میلیارد است.

آیا می دانید یک گالن روغن ســـوخته، می تواند تقریبـــا یک میلیون گالن آب تمیز را آلوده کند.

آیا می دانید خوردن یک سیب اول صبح، بیشتر از قهوه باعث دورشدن خواب آلودگی می شود.