پیام تاریخ، تمدن و فرهنگ مادستان
|ISNN: 2322-4665|

روزنامه همدان پیام

www.HamedanPayam.com

چهارشنبه ● ۱۱ شهریورماه ۱۳۹۴ ● ۱۸ ذی‌القعده ۱۴۳۶ ● ۲ سپتامبر ۲۰۱۵
سال یازدهم ● شماره ۲۴۳۸ ● ۱۲ صفحه روزنامه + نیازمندی‌ها ● ۵۰۰ تومان

ایران ۴

نظارت شورای نگهبان استصوابی است نه تماشایی

گردشگری ۵

آیا راه همدان برای جهانی شدن هموار می‌شود؟

مادستان ۱۰

خسارت تندباد دوشنبه در ۲ شهرستان

ورزش ۱۱

الوند گرم حضور در لیگ ۲ می‌شود

دپوی قاچاق در همدان لو رفت ۸

اختصاص بیش از ۱۲۹ میلیارد در سفر رئیس‌جمهور به ملایر ۱۰

ساخت اِلمان و تندیس ۲ شهید خلبان اسدآباد ۱۰

۷هزار جلد کتاب حاصل ۵۰سال تلاش علمی - زمستان ۱۳۹۱ منزل شخصی دکتر اذکایی/ عکس: علیرضا رستمی-آرشیو همدان پیام

گنجینه علمی مورخ نامی همدان به جای عین‌القضات در آموزش و پرورش

اذکایی کتابخانه ۷ میلیاردی را اهدا کرد

■ دکتر اذکایی: آرامش دارم که سامان گرفتم

همراه با یادداشت‌هایی در همین زمینه

■ اذکایی؛ گوهری همچنان ناشناخته

■ از استاد اذکایی بیاموزیم

مدیر آموزش و پرورش ناحیه یک همدان:

■ پژوهشگاهی به نام دکتر اذکایی ثبت کردیم

۳

پاسخ نیکبخت به منتقدان تدارکات سفر رئیس جمهور

برای انتصاب یک معاون اول شهرپر از بنر شد

یک هفته پس از سفر رئیس جمهور به همدان هنوز استان از تب وتاب آن نیفتاده است. طی روزهای گذشته هر یک از معاونان استانداری به تناوب به دستاوردهای این سفر پرداخته اند. الهی تبار از اعتبارات ۲هزارو۸۰۰ میلیاردی گفت و عراقی معاون عمرانی استاندار هم از سپردن برخی از پروژه های استان به بخش خصوصی. استاندار اما هفته گذشته پس از سفر به تهران سفر کرد تا پیگیر تصمیمات باشد. حالا نیکبخت...

۲

عقب ماندگی در صنعت چاپ یعنی کاهش صادرات

■ امروز مراسم روز صنعت چاپ با حضور فعالان این حوزه و مسئولان استان برگزار می‌شود

۷

ادامه کاشت محصولات پر آب بر در استان

انفعال مدیریتی در قبال صادرات منابع آبی

میزان تخصیص آب مصرفی استان در بخش کشاورزی تقریبا ۹۰ درصد منابع آبی همدان است. این صورت وضعیت نشان می‌دهد که بیشترین تمرکز مدیران حوزه آب استان در مبحث صرفه جویی و بهره وری بیشتر از منابع آبی باید روی این میدان جذب شود. در این سالها یکی از راهکارها پرهیز از کشت محصولات پر آب بر و غیر استرتژیکی بوده که اصطلاحا با کشت آنها آب استان صادر می‌شود. از جمله این محصولات هندوانه و سیب‌زمینی...

۲

آگهی مناقصه عمومی یک مرحله‌ای

شرکت شهرکهای صنعتی استان همدان

نوبت دوم

در نظر دارد پروژه‌های مندرج در جدول زیر را از طریق مناقصه عمومی یک مرحله‌ای

به پیمانکاران واجد صلاحیت و دارای رتبه‌بندی از معاونت نظارت راهبردی رئیس جمهور واگذار نماید. لذا از پیمانکاران واجد شرایط دعوت بعمل می‌آید از تاریخ درج آگهی نوبت دوم به مدت ۴ روزکاری برای خرید اسناد مناقصه به آدرس این شرکت واقع در همدان خیابان جهاد روبروی خیابان آزاد پلاک ۱۳۷ مراجعه نمایند. (تاریخ درج آگهی نوبت دوم ۹۴/۰۶/۱۱ می‌باشد)

نام پروژه	برآورد اولیه (میلیون ریال)	محل تأمین اعتبار	مدت پیمان (ماه)	مبلغ فروش اسناد-بانک ملت (ریال)	رشته و پایه مورد نیاز	فهارس بهای پایه برآورد اولیه	مبلغ تضمین شرکت در مناقصه (ریال)	شماره حساب برای واریز سپرده شرکت در مناقصه (بانک ملی-سیبا)	نوع مناقصه
احداث مخزن هوایی ۱۰۰ متر مکعبی شهرک صنعتی بوعلی ۲	۲/۰۶۰	عمرانی و غیر عمرانی	۳	۵۰۰,۰۰۰	آب-۵	ابنیه ۹۴	۱۳,۰۰۰,۰۰۰	۲۱۷۵۶۷۵۶۰۲۰۰۱	یک مرحله‌ای
شبکه توزیع آب و جمع‌آوری فاضلاب شهرک صنعتی بوعلی ۲	۶/۰۶۰	عمرانی و غیر عمرانی	۴	۵۰۰,۰۰۰	آب-۵	جمع‌آوری و انتقال فاضلاب، و انتقال و توزیع آب ۹۴	۲۵,۰۰۰,۰۰۰	۲۱۷۵۶۷۵۶۰۲۰۰۱	یک مرحله‌ای
احداث شبکه آبیاری قطره‌ای شهرک‌ها و نواحی صنعتی (رزن، سهند، گنبد، فرسفج، قهاوند)	۱/۷۴۰	عمرانی و غیر عمرانی	۴	۵۰۰,۰۰۰	آب-۵	آبیاری تحت فشار ۹۴	۱۲,۰۰۰,۰۰۰	۲۱۷۵۶۷۵۶۰۲۰۰۱	یک مرحله‌ای

خلاصه شرایط شرکت در مناقصه:

۱-نوع تضمین شرکت در مناقصه: به استثناء تضمین‌های معتبر موضوع آئین‌نامه تضمین برای معاملات دولتی، هیچگونه سند و اوراق دیگری از قبیل چک عادی و بین بانکی و سفته و... بابت سپرده شرکت در مناقصه مورد قبول نمی‌باشد و در صورت عدم رعایت، پیشنهاد رد می‌شود۲-.ارائه معرفی‌نامه کتبی و فیش بانکی بابت بهای خرید اسناد مناقصه واریز شده به حساب جاری جام شماره ۲۵۶۷۵۶۰۳۹۳ بانک ملت.۳-پیشنهاددهندگان می‌بایست دارای رتبه‌بندی و صلاحیت فنی و توان مالی و امکانات و ماشین‌آلات لازم و سابقه در اجرای پروژه‌های زیربنایی مرتبط باشند و مدارک و مستندات مربوطه را به استناد مناقصه منضم نمایند. (آخرین مهلت تحویل پاکات به دبیرخانه شرکت تا ساعت۱۳ روز پنج‌شنبه مورخ ۱۳۹۴/۰۶/۲۶ می‌باشد)۴-ارائه کد اقتصادی و همچنین کد کاربری پایگاه ملی مناقصات کشوری به آدرس http://iets.mporg.ir و شناسه ملی خدمات و کد پستی برای کلیه پیمانکاران الزامی است ۵-حضور شرکت کنندگان در جلسه بازگشایی پاکات مناقصه با ارائه معرفینامه کتبی آزاد است (جلسه بازگشایی مناقصه روز شنبه مورخ ۹۴/۰۶/۲۸ ساعت ۱۱ صبح)۶-سایر شرایط در اسناد مناقصه درج گردیده است۷-.برای کسب اطلاعات بیشتر با تلفن‌های ۸-۳۸۲۳۵۸۰۶-۰۸۱ امور اجرائی یا مالی تماس حاصل فرمائید.

شرکت شهرک‌های صنعتی استان همدان

تبریک و تهنیت

حجت‌الاسلام و المسلمین
مرتضی عزیزی
انتصاب شایسته حضرتعالی را به سمت
مدیرکل محترم
اداره کل اوقاف و امور خیریه
استان چهارمحال وبختیاری
صمیمانه تبریک و تهنیت عرض نموده امید است در سایه الطاف الهی پیروز و سربلند باشید.
کارکنان اداره
اوقاف و امور خیریه ملایر

پیام تاریخ، تمدن و فرهنگ مادستان
The Message Of Madestan's History & Civilization & Culture
روزنامه همدان پیام
۲
چهارشنبه ● ۱۱ شهریورماه ۱۳۹۴ ● شماره ۲۴۳۸
خبر
khabar@hamedanpayam.com

طی حکمی از سوی مدیر کل آموزش‌وپرورش استان:

پورداود سرپرست آموزش‌وپرورش جوکار شد

طی حکمی از سوی مدیرکل آموزش‌وپرورش استان، محمد پورداود رئیس اداره اطلاع‌رسانی و روابط عمومی این اداره کل با حفظ سمت به عنوان سرپرست آموزش‌وپرورش منطقه جوکار منصوب و از زحمات محمدرضا سوری رئیس سابق منطقه تقدیر شد.

به گزارش اداره اطلاع‌رسانی و روابط عمومی آموزش‌وپرورش استان، در بخشی از حکم عبدالرضا فولادوند خطاب به پورداود آمده است:
نظر به مراتب تعهد، شایستگی و تجربیات ارزشمند جناب عالی در امور آموزش‌وپرورش به موجب این ابلاغ با حفظ سمت به عنوان سرپرست آموزش‌وپرورش منطقه جوکار منصوب می‌شوید.
امیداست با توکل و استعانت از خداوند متعال و پیروی از رهنمودهای مقام معظم رهبری (مدظله العالی)، سیاست‌های رئیس‌جمهور محترم در دولت تدبیر و امید و مقام عالی وزارت در انجام امور محوله موفق باشید.
پورداود که از رزمندگان دوران دفاع مقدس می‌باشد در سوابق و کارنامه کاری خود دبیر دبیرستان و مراکز پیش دانشگاهی شهرستان‌های همدان، نهاوند و اسدآباد، معاون دبیرستان ابن‌سینای شهرستان نهاوند، کارشناس آموزش متوسطه اداره آموزش‌وپرورش شهرستان نهاوند، کارشناس آموزش متوسطه (نظری، فنی‌وحرفه‌ای، کاردانش) اداره آموزش‌وپرورش شهرستان نهاوند، کارشناس طرح و برنامه سازمان آموزش‌وپرورش استان همدان، کارشناس مسئول طرح و برنامه اداره کل آموزش‌وپرورش استان همدان را دارد. پورداود دبیر ستاد امر به معروف و نهی از منکر آموزش‌وپرورش استان همدان را عهده‌دار بوده و در کنار این سوابق ارزشمند، رئیس کارگروه توجیه و تبلیغ ستاد پروژه مهر استان، رئیس اداره اطلاع‌رسانی و روابط عمومی آموزش‌وپرورش استان همدان بوده است.

یادداشت روز

آقای استاندار تجدیدنظر کنید

بحث تغییر فرمانداران استان، بحث ناتمامی است که از آغاز به کار دولت یازدهم در همدان آغاز شده و همچنان ادامه دارد. از طرفی دیگر، شعار تغییر که از شعارهای اصلی دولت بوده و مردم با رأی به دولت یازدهم به دنبال تحقق آن بودند، لازمه ادامه تغییرات در فرمانداران را همواره یادآوری می‌کند. همچنین اظهارات مسئولان ارشد وزارت کشور درباره رصد عملکرد فرمانداران و تغییر مدیران دولت قبلی به انتظار برای تغییرات در استان دامن می‌زند.
در این شرایط اظهارنظر استاندار مبنی بر تغییر ۲ یا ۳ فرماندار تا انتخابات را می‌توان پاسخی به این انتظارات ارزیابی کرد که تاکنون ۲ فرماندار تویسرکان و نهاوند تغییر کرده و موضوع تغییر فرماندار ملایر نیز مطرح شده است.
البته استاندار از عملکرد فرماندار ملایر اظهار رضایت کرده و خواستار تداوم مأموریت وی شده است اما در این میان انتشار خبری در فضای مجازی استان مبنی بر حکم سرپرستی فرمانداری ملایر برای معاون توسعه مدیریت و منابع انسانی استاندار با حفظ سمت، با واکنش‌های متفاوتی مواجه شده است. برخی این را مقدمه‌ای برای حضور رضا قیاسی که سابقه فعالیت در سمت فرمانداری را داراست، در سمت فرماندار ملایر می‌دانند. عده‌ای نیز این تغییر را مقدمه‌ای برای تغییر معاونان استاندار ارزیابی می‌کنند. در این میان برخی گروه‌های سیاسی ملایر از این تغییر استقبال کرده‌اند، اما آنچه در این میان اهمیت دارد، سود و زیان استان از محل این تغییر است.
قیاسی در معاونت استانداری توانسته است، اقتدار لازم را به این معاونت برگردانده و سبب بهترین بهره‌وری این معاونت در شرایط فعلی کشور به لحاظ منابع درآمدی شود. اکنون کارگروه‌ها و شوراهای تحت اداره این معاونت بسیار پویا و فعال هستند به طوری که شورای اداری استان به مؤثرترین شورا بر توسعه استان تبدیل شده است؛ هرچند تصمیمات اصلی برای توسعه در شورای برنامه‌ریزی استان اتخاذ می‌شود اما شورای اداری روند تصمیم‌سازی، اطلاع‌رسانی و تعامل بین دستگاهی را در استان تسهیل کرده است.
قیاسی در مدت حضور خود توانسته مشکل استخدامی فرزندان شهدا و ایثارگران را که از سال ۹۰ باقی مانده بود، حل کند و در جذب و استخدام آنها کارنامه درخشانی ارائه کند.
مدیریت رضا قیاسی در معاونت توسعه مدیریت و منابع انسانی استانداری با بهترین پشتیبانی در برنامه‌های مهم استان بخصوص همایش سرمایه‌گذاری و سفر رئیس‌جمهوری همراه بوده است.
اینها تنها نمونه‌هایی از موفقیت‌های عملکردی قیاسی در استانداری بوده که باعث نگرانی از تغییر در این معاونت که در راستای توسعه استان قدم برمی‌دارد، شده است. با این اوصاف که استاندار از فرماندار ملایر نیز اظهار رضایت کرده است، انتظار می‌رود اگر این خبر منتشر شده جدی است، استاندار در تصمیم خود تجدیدنظر کند؛ زیرا قیاسی خدمات و مدیریت استانی را به بهترین شکل انجام داده و انحصار آن به یک شهرستان به نفع توسعه استان نخواهد بود.

یادداشت

هیأت دولت ضعف بخش صنعت همدان را هم دید

» مهدی ناصرنژاد

سفر اخیر رئیس‌جمهوری و هیأت دولت یازدهم به استان همدان در بطن خود رویکرد و تصمیم مناسبی برای استان داشت که در صورت اراده و تلاش مردم و مسئولان استانی می‌تواند به نتیجه دلخواهی منجر شود.
بدیهی است و مبتنی بر منطق که هیأت دولت قبل از سفر به هر شهر و استان مشکلات بزرگ مقصد را رصد کرده و با دست پر و راهکار قابل اجرا چمدان خود را می‌بندد و مشکل بزرگ همدان از نگاه دولت در این سفر عقب‌ماندگی بخش صنعت و معضل بیکاری جوان‌های تحصیلکرده است که در جای خود در دستور کار دولتمردان قرار گرفت. هیأت دولت در همدان به همین منظور اعتباری بالغ بر هزار و ۲۰۰ میلیارد تومان به صورت تسهیلات بانکی اختصاص داد و گویا دستورالعمل‌های لازم نیز به سازمان‌های مرتبط با بخش صنعت و توسعه زیرساخت‌های صنعتی در استان صادر شده است. در این شرایط به عهده مسئولان استانی است تا تحقق اهداف سفر هیأت دولت برای حوزه صنعت همدان عقب‌نشینی نکنند و اجاق کمک و نظر مثبت دولت در این رویکرد را روشن نگاه دارند. از روز روشن‌تر است که ریشه بسیاری از معضلات اجتماعی استان همدان ریشه در بیکاری نیروهای آماده به کار و جوان‌های تحصیلکرده دارد و این نیست که اگر هر جوان و جویای کار برای فرار از بیکاری دست به هر کار زد و لقمه نانی را صاحب شد، مشکل برای همیشه حل می‌شود. تا وقتی که اشتغال پایدار نباشد و هر جوان و تحصیلکرده‌ای در کار مرتبط با تحصیل و هنر خود مشغول نگردد، ساختار اقتصادی و اجتماعی جامعه قوام و دوام لازم نخواهد یافت.
مشکل اقتصاد ساختاری شهر و استان ما در حال حاضر این است که به علت فقدان منابع اشتغال هر کس به هر کاری گردن می‌نهد و به‌گونه‌ای می‌شود که حدود ۳۰ هزار شغل در حوزه کار و کسب آزاد همدان مازاد بر نیاز واقعی می‌شود. خیابان‌های شهر مملو از تاکسی‌های زردرنگ می‌گردد که اغلب نیز خارج از سرویس در رفت‌وآمد و توقف هستند. شغل‌های واسطه‌ای دست‌فروشی و دوره‌گردی پرترافیک غوغا می‌کند و اگر کسی هم با مدرک غیرمرتبط در جایی و شرکتی و دفتری سرگرم است، خروجی مناسبی در چرخه اقتصاد و تولید و اجتماع نخواهد داشت.
این چنین است که دولت و نمایندگان دولت در استان به چاره‌جویی می‌افتند و چاره کار هم تقویت و توسعه بخش اقتصادی استان چه در حوزه صنایع مادر و صنایع تبدیلی و گسترش کارگاه‌های تولیدی مرتبط با صنایع بزرگ خواهد بود.

پاسخ نیکبخت به منتقدان تدارکات سفر رئیس‌جمهور

برای انتصاب یک معاون اول شهر پر از بنر شد

■ صدا و سیما از استقبال مردمی جاماند

یک هفته پس از سفر رئیس جمهور به همدان هنوز استان از تب وتاب آن نیفتاده است. طی روزهای گذشته هر یک از معاونان استانداری به تناوب به دستاوردهای این سفر پرداخته اند. الهی تبار از اعتبارات ۲هزارو۸۰۰ میلیاردی گفت و عراقی معاون عمرانی استاندار هم از سپردن برخی از پروژه های استان به بخش خصوصی. استاندار اما هفته گذشته پس از سفر به تهران سفر کرد تا پیگیر تصمیمات باشد. حالا نیکبخت به استان بازگشته و از دستاوردهای سفر رئیس جمهور سخن می گوید. اعداد و ارقام اعتبارات و پروژه‌ها را اعلام کرده و البته پاسخی هم به منتقدان داده است. منتقدانی که طی هفته سفر رئیس جمهور به همدان از بنرهای نصب شده در میادین تصویر گرفتند و با انتشار آن در رسانه ها و شبکه‌های اجتماعی این حجم از بنر را دستمایه انتقاد از دولت یازدهم قرار دادند.
نیکبخت که دوشنبه شب میهمان ویژه برنامه "شب غربی" صدا و سیما بود ابتدا به میزبان خود انتقاد وارد کرد و گفت که علی‌رغم استقبال کم نظیر مردم استان از رئیس جمهور دوربین‌های صداو سیما از کاروان جاماندند و نتوانستند این حضور را به تصویر بکشند بخصوص برنامه مسیر استادیوم که اصلا پخش نشد.
وی میزان استقبال از رئیس جمهور در این سفر را در کشور بی سابقه خواند و گفت: به جز سفرهای استانی رهبر معظم رهبری که نه تنها در ایران بلکه در دنیا بی نظیر است هیچ کجا استقبالی که از سفر رئیس‌جمهور به همدان شد دیده نشده است.
محمدناصر نیکبخت سپس به منتقدان تدارکات استان برای سفر کاروان تدبیرو امید پاسخی با کمک گرفتن از تاریخ نه چندان دور استان داد. نیکبخت با بیان اینکه استقبال از کاروان دولت کاملا خودجوش و مردمی بوده گفت: عده ای به بنرهای سطح شهر ایراد گرفتند اما یادشان رفته در دولت سابق برای انتصاب یک معاون اول همه شهر بنر شده بود.
استاندار همدان دیروز هم در گفت‌وگو با تسنیم میزان اعتبارات تخصیصی به طرح های عمرانی ،مشارکت و سرمایه گذاری و تسهیلات بانکی در سفر رئیس جمهور را ۳ هزار میلیارد تومان عنوان کرد. وی همچنین گفت: این در حالی است که بودجه عمرانی سالانه استان همدان ۱۰۵ میلیارد تومان است که ۸/۵ برابر شده است. استاندار همدان گفت: این اعتبار در سه بخش عمرانی با ۸۵۰ میلیارد تومان اعتبار ، مشارکت و سرمایه گذاری ۸۸۲ میلیارد تومان و هزارو۲۰۰ میلیارد نیز در بخش تسهیلات بانکی اختصاص یافته است. نیکبخت افزود: ۴۳ طرح بزرگ عمرانی برای دو سال آینده در استان همدان اجرا می شود که اعتبارات آن در سفر ریاست جمهوری به این استان اخذ شده است.

۱۲۷ میلیارد برای بهداشت استان

استاندار همدان گفت: دولت تدبیرو امید در بخش بهداشت و درمان کمک شایانی به این استان کرده به گونه ای که ۱۲۷ میلیارد و ۵۰۰ میلیون تومان به بحث عمرانی بهداشت و درمان این استان اختصاص داده است.
نیکبخت گفت: در این سفر مجوز افزایش ۹۰۵ تخت به بیمارستانهای استان صادر شد که تخت های درمانی استان به بیش از ۳هزار تخت افزایش می یابد.
وی تکمیل بیمارستان نهاوند با ۱۹ میلیارد توان اعتبار، تکمیل بیمارستان ٦٤ تختخوابی بهار با ۱۱ میلیارد اعتبار، بیمارستان قائم اسدآباد ۱۰ میلیارد، تکمیل بخش سوختگی بیمارستان بعثت ۹/۵ میلیارد تومان اعتبار تخصیص یافته است.
استاندار همدان افزود: برای تکمیل بیمارستان اکباتان ٤۹ میلیارد و ۵۰۰ میلیون تومان، تکمیل بیمارستان تویسرکان ۲۱ میلیارد و ۵۰۰ میلیون تومان و تکمیل دانشکده پرستاری اسدآباد ۷ میلیارد تومان اعتبار اخذ شده است.

٤۳۳ میلیارد برای توسعه حمل و نقل استان

استاندار همدان گفت: ٤۳۳ میلیارد و ۲۰۰ میلیون تومان اعتبارنیز برای توسعه حمل و نقل ریلی و جاده ای استان همدان تخصیص یافته که ٤۳۳ میلیارد تومان از این اعتبار مربوط به حمل و نقل جاده ای است.نیکبخت افزود: مشارکت در ساخت آزاد راه ساوه- همدان ۳۰ میلیارد تومان، تکمیل کنار گذر اسد آباد ۱۸ میلیارد تومان، احداث باند دوم کبودرآهنگ ۱۰ میلیارد تومان، تکمیل کنار گذر رزن ۱۳ میلیارد تومان اعتبار تخصیص یافته است.
وی همچنین گفت: طرح احداث کنار گذر همدان در مدت ۲ سال نیز ۹۱ میلیارد تومان اعتبار دریافت کرده است.
استاندارهمدان تاکید کرد: در سفر رئیس‌جمهور به همدان ۲۷۱ میلیارد تومان برای تکمیل راه آهن تهران به همدان اختصاص یافته که این اعتبارعلاوه بر خرید ریل است که به صورت فاینانس خریداری شده است.

علیصدر ٤بانده می‌شود

استاندار همدان گفت: غار علیصدر یکی از مهمترین مراکز گردشگری و جذب توریسم همدان است که همواره به دلیل مشکلات جاده ای مورد انتقاد گردشگران و مسافران بوده است.نیکبخت افزود: چهار بانده شدن جاده علیصدر هیچگونه ردیف بودجه نداشت که در این سفر با ایجاد ردیف بودجه و اعتبارات قانونی در بودجه سال ۹۵ برای توسعه پهنای باند آن دیده شد.
وی همچنین از کلنگ زنی هتل هما همدان خبر داد و گفت: فاز اول این طرح با هزار میلیارد تومان در سفر رئیس جمهوری به همدان کلنگ زنی شد که در فاز های بعدی شهر بازی، بازارچه و سایر موارد تفریحی ، توریستی و تجاری با مشارکت سرمایه‌گذاران در این مجتمع احداث می شود.

۳۵ میلیارد برای فرهنگ استان

استاندار همدان گفت: این اعتبار برای تکمیل فاز دو دانشکده بوعلی سینای همدان، تکمیل دانشکده شیمی دانشگاه بوعلی، احداث دانشکده علوم انسانی نهاوند، احداث دانشکده سید جمال الدین اسدآبادی، تکمیل پژوهشکده کشمش و انگور ملایر، تکمیل دانشکده فنی و حرفه ای اسدآباد هزینه می شود.۱۲۰۰ میلیارد تومان اعتبار تسهیلات سرمایه در گردش برای اجرای ۸۰۰ طرح عمرانی در همدان اختصاص یافت. استاندار همدان گفت: موضوع مشارکت سازمانها و شرکت‌های بزرگ کشوری برای احداث سد گرین یکی از مهمترین موضوعات سفر هیات دولت به استان همدان بود که از مقدورات فعلی دولت خارج است.

کاشت محصولات پر آب بر در استان ادامه دارد

انفعال مدیریتی در قبال صادرات منابع آبی

میزان تخصیص آب مصرفی استان در بخش کشاورزی تقریبا ۹۰ درصد منابع آبی همدان است. این صورت وضعیت نشان می‌دهد که بیشترین تمرکز مدیران حوزه آب استان در مبحث صرفه جویی و بهره وری بیشتر از منابع آبی باید روی این میدان جذب شود.
در این سالها یکی از راهکارها پرهیز از کشت محصولات پر آب بر و غیر استرتژیکی بوده که اصطلاحا با کشت آنها آب استان صادر می‌شود. از جمله این محصولات هندوانه و سیب‌زمینی بوده است.
هندوانه به عنوان محصول پرآب بر در همدان به میزان زیاد کشت شده و جلوگیری از صادرات سبب افت قیمت شدید این محصول در بازار همدان شده است.از پنج سال گذشته شاهد افزایش سطح زیرکشت محصولات پرآب بری همچون سیب زمینی، یونجه و هندوانه در استان همدان هستیم که سبب تشدید بحران آب در منطقه شده است.
تسنیم نوشته :«براساس آمارهای اعلام شده از سوی مسئولان جهاد کشاورزی همدان، در استان همدان نزدیک به چهار هزار هکتار از اراضی کشاورزی به زیرکشت هندوانه رفته که سالانه نزدیک به ۱۰۲ هزار تن محصول هندوانه در آن تولید می‌شود.
براساس اعلام کارشناسان کشاورزی نیز هر کیلوگرم هندوانه برای تولید به ٤۰۰ لیتر آب نیاز دارد که با یک حساب سرانگشتی می‌توان به این نتیجه رسید که تولید هندوانه در همدان ٤۰ میلیارد لیتر آب خورده است». علی‌رغم این حجم آب بری هندوانه اما این روزها نرخ این میوه به کیلویی ۲۰۰ تومان نزول پیدا کرده است. با این وجود مدیران جهاد کشاورزی استان که باید حساستر از دیگر اقشار پیگیر تثبیت منابع آبی استان در بخش کشاورزی باشند حرکتی برای تبدیل سطح زیر کشت به سمت محصولات کم آب بر نکرده اند و فقط از هندوانه کاران قطع حمایت کرده اند. در مقابل همین روز گذشته یکی از مسئولان کشاورزی همدان از پیش بینی تولید ۹٤۰ هزار تن سیب زمینی در استان خبر داده و گفته که در کشت تابستانه سیب زمینی استان قرار است ٤۲۰ هزار تن سیب زمینی برداشت شود. سرپرست معاونت تولید گیاهی جهاد کشاورزی همدان گفته :«٤۲۰ هزار تن سیب زمینی تابستانه که از اسفندماه کاشت شده از تیرماه برداشت آن آغاز شده است و ۸۰ درصد نیاز سیب‌زمینی کشور تیرماه و مردادماه در استان همدان تولید می‌شود».
به گزارش فارس پرورش با اشاره به سطح زیر کشت پاییزه نیز گفت: پیش‌بینی می‌شود در این مرحله ۵۲۰ هزار تن سیب‌زمینی تولید و روانه بازار شود.
با نگاهی به این آمار ارائه شده و قیاس آن تفاوت قابل توجهی در سطح زیر کشت دیده نمی شود . این در حالی است که به واسطه کاهش نزولات آسمانی در فصل بهار کشت تابستانه سیب زمینی آب بری بیشتری نسبت به کشت زمستانه این محصول دارد که با توجه به محدودیت شدید منابع آبی استان باید به سمت کاهش برود اما شاهد هستیم که امسال ۸۰ درصد سیب زمینی کشور از همدان صادر می شود. جهادکشارزی استان اما در این مساله نیز همچنان انفعال پیشه کرده است . امری که به نوعی با تایید معاون عمرانی استاندار همراه شده است.
معاون عمرانی استاندار همدان در این باره به تسنیم گفته: «اینکه در استفاده از منابع آب در بخش کشاورزی بهره‌وری وجود ندارد، شکی نیست وتغییر الگوی کشت در همدان طولانی شده که باید در این زمینه تسریع صورت گیرد».
محمودرضا عراقی با اشاره به اینکه در استان همدان از آب استفاده بهینه نکرده و بهره‌وری لازم در تولیدات کشاورزی وجود ندارد، شکی نیست، تصریح کرد: استان همدان با کشاورزی عجین شده و اگر به کشاورزان گفته شود که هندوانه کشت نکنید باید جایگزینی برای آن ارائه شود..
وی با اشاره به اینکه دولت برای برق بخش کشاورزی سوبسید پرداخت می‌کند، تاکید کرد: باید در زمینه مدیریت آب در حوزه کشاورزی اقدامات لازم صورت گیرد چراکه با منابع آبی محدود نباید اجازه کشت محصولات پرآب بر و غیراستراتژیک را صادر کرد.
مدیرعامل شرکت آب منطقه‌ای همدان هم با تاکید بر اینکه سازمان جهاد کشاورزی از کشت محصولات پرآب بر و کشت دوم در همدان جلوگیری کند، اظهار کرد: کشت محصولات پرآب بر همچون هندوانه و سیب زمینی در دشتهای ممنوعه و بحرانی همدان تنش آبی را در همدان تشدید می‌کند.
مرتضی عزالدین با اشاره به اینکه در استان همدان با ۲٤۰ میلیون مترمکعب کسری مخزن روبه‌رو هستیم، افزود: سطح دشتهای استان همدان به سبب برداشتهای بی‌رویه و اضافه برداشت هر سال یک متر افت کرده که این رقم در دست کبودراهنگ دو برابر است.
وی با اشاره به اینکه متوسط برداشت آب از منابع زیرزمینی در ایران ۸۰ درصد بوده که این رقم در استان همدان ۱۰۰ درصد است، افزود: سالانه یک متر از سطح آب‌های زیرزمینی استان همدان کاهش می‌یابد و متاسفانه برداشت‌های غرمجاز و بیش از حد در دشت کبودراهنگ سبب شده تا بیش از ۲ متر افت داشته باشیم.

shenide@hamedanpayam.com

شنیده‌ها

۱- نصب دوربین در نیروی انتظامی به آگاهی‌ها رسید. گویا برای نظارت بر نحوه انجام وظایف مأموران آگاهی دوربین‌های فنی در محل کارشان نصب می‌شود. گفتنی است نصب دوربین کلانتری‌ها از حدود یک دهه پیش تحت عنوان طرح مکنا شروع شده ولی تاکنون به سرانجام نرسیده است.
۲- مداحان و روحانیون به صورت رسمی وارد حوزه مبارزه با اعتیاد می‌شوند. گویا این اقدام با تفاهم شورای هماهنگی مبارزه با مواد مخدر و سازمان تبلیغات اسلامی انجام می‌شود. گفتنی است بر اساس این تفاهم‌نامه مداحان و روحانیون در امر پیشگیری اولیه از اعتیاد آموزش می‌بینند.
۳- تغییر لباس رئیس‌جمهور حاشیه جدید سفر وی به همدان است. گویا تعویض لباس دکتر روحانی در هر جلسه و مراسم استان به موضوع جدیدی برای بحث برخی در شبکه‌های اجتماعی تبدیل شده است. گفتنی است رئیس‌جمهور سلایق و رفتار دیپلماتیک را همچنان حفظ کرده است.
٤- شبکه استانی سوژه رسانه‌های محلی را به نام خود ثبت می‌کند. گویا پیشنهاد چاپ اسکناس یا مسکوکی با نمادهای شهر همدان که در نشریات استان مطرح شده توسط این شبکه به صورت اختصاصی به استاندار پیشنهاد شده است. گفتنی است استاندار از این طرح استقبال و گفته امیدوار است با کمک رئیس نهاوندی بانک مرکزی این اقدام انجام شود.
۵- سرعت پروژه‌ها برای بهره‌برداری در سفر رئیس‌جمهوری به خواسته مردم استان تبدیل شده است. گویا مشاهده کار شبانه‌روزی در پروژه‌هایی که تا قبل از آن کُند پیش می‌رفتند، امکان افزایش سرعت در پروژه‌های دیگر را اثبات کرده است. گفتنی است همدان به دارا بودن برخی پروژه‌های ماندگار ۱٦ ساله شهرت دارد.

خبر

دانشگاه آزاد ۵ رشته جدید دکتری و کارشناسی ارشد راه‌اندازی می‌کند

معاون آموزشی و تحصیلات تکمیلی دانشگاه آزاد اسلامی همدان از تصویب ۵رشته جدید در مقطع دکتری و کارشناسی ارشد این واحد دانشگاهی از سوی شورای گسترش وزارت علوم وتحقیقات فناوری خبر داد.
اصغر تیموریان مطلق اظهار کرد: با مجوز وزارت علوم تحقیقات و فناوری ۵ رشته جدید به شمار رشته‌های تحصیلات تکمیلی این واحد دانشگاهی اضافه شد، رشته مدیریت ورزشی و الهیات علوم قرآن و حدیث در مقطع دکتری و رشته های مکانیک گرایش طراحی کاربردی ، معماری گرایش طراحی داخلی و ریاضی گرایش کاربرد تحقیق در عملیات در مقطع کارشناسی ارشد با توجه به نیاز منطقه مورد تصویب قرار گرفته است.
معاون آموزشی واحد همدان ادامه داد: با تصویب این رشته‌ها شمار رشته‌های مقطع کارشناسی ارشد دانشگاه آزاد اسلامی همدان به ٤۳ رشته و رشته های دکتری این واحد دانشگاهی به ۱۹ رشته مقطع رسیده است. وی یادآور شد: دانشگاه آزاد اسلامی همدان اکنون با داشتن بیش از ۱٦٦ رشته به ترتیب ۱۹ رشته دکتری، ٤۳ رشته کارشناسی ارشد، ٦۳ رشته کارشناسی و ٤۱ رشته کاردانی با داشتن بیش از ۱٤ هزار نفر دانشجو مشغول به فعالیت است. معاون آموزش و تحصیلات تکمیلی دانشگاه آزاد اسلامی واحد همدان با توجه به آغاز ثبت نام بدون آزمون دانشگاه نیز گفت: متقاضیان می‌توانند با مراجعه به سایت azmoon.org در ۱۰۳ رشته در مقاطع کاردانی پیوسته و ناپیوسته و کارشناسی پیوسته و ناپیوسته واحد همدان ثبت نام کنند. وی بیان کرد: ثبت‌نام داوطلبان هیچ محدودیتی به لحاظ مدرک دیپلم متوسطه آنها وجود ندارد و هر داوطلب می‌تواند از هر یک از مجموعه‌های آموزشی بر اساس علاقه انتخاب رشته پس از تهیه کارت اعتباری و ثبت‌نام در سایت مرکز آزمون ثبت‌نام کنند.

سرپرست حقوقی اداره کل منابع طبیعی همدان خبر داد

تشکیل ٤٦۰ فقره پرونده تخلف در منابع طبیعی

سرپرست حقوقی اداره کل منابع طبیعی و آبخیزداری استان همدان از تشکیل ٤٦۰ فقره پرونده تخلف از ابتدای سال تاکنون در منابع طبیعی خبر داد.علیرضا قاسمی مجاهد در گفت‌وگو با فارس با اشاره به تشکیل ٤٦۰ فقره پرونده تخلف از ابتدای سال تاکنون در اداره منابع طبیعی اظهار کرد: موضوع بیش از ۹۳ درصد از این پرونده‌ها تصرف زمین‌های ملی است.
وی با بیان اینکه پنج درصد دیگر از این پرونده به چرای غیرمجاز در منابع برمی‌گردد افزود: مابقی تخلف‌ها مربوط به بوته‌کنی‌هایی همچون «شیرین بیان»، «موسیر»، «گون» و درختچه و دیگر بوته‌هایی است که باعث نگهداری خاک هستند.
سرپرست حقوقی اداره کل منابع طبیعی و آبخیزداری استان همدان خاطرنشان کرد: درصد کمی از پرونده‌های تخلف مربوط به آتش‌سوزی‌های مراتع است چراکه هر چندین سال یک بار آتش‌سوزی‌های عمدی انجام می‌شود.وی تصریح کرد: از ابتدای سال تاکنون ۵۱۰ پرونده نیز تعیین تکلیف شده و آرای آنها در محاکم قضایی صادر شده است.

پیام تاریخ، تمدن و فرهنگ مادستان
The Message Of Madestan's History & Civilization & Culture
روزنامه همدان پیام
۳
چهارشنبه ● ۱۱ شهریورماه ۱۳۹۴ ● شماره ۲۴۳۸
خبر
khabar@hamedanpayam.com

معاون استاندار همدان در افتتاحیه نمایشگاه صنعت ساختمان

دور زدن قانون ممنوع

معاون استاندار همدان با بیان اینکه اجازه دور زدن قانون توسط بخش خصوصی و دولتی در همدان داده نشد، گفت: برخی سرمایه‌گذاران برای سود بیشتر قانون را دور می‌زنند.

به گزارش تسنیم محمودرضا عراقی در آیین افتتاح پانزدهمین نمایشگاه تخصصی صنعت ساختمان و دوازدهمین نمایشگاه تخصصی تاسیسات و سیستم‌های سرمایشی و گرمایشی اظهار داشت: هفته گذشته همدان میزبان کاروان تدبیر و امید بوده و مردم خردمند و عاقل همدان یک بار دیگر کار و حماسه بزرگ در استقبال از رئیس جمهور خلق کردند.

وی با اشاره به اینکه حق رئیس جمهور این بود که این‌چنین از ایشان استقبال شود، افزود: مصوبات سفر رئیس جمهور از سوی مدیران باید پیگیری شده تا به مرحله اجرا برسد که در این صورت می‌توان به رونق صنعت ساخت و ساز نیز امیدوار بود.

عراقی با بیان اینکه باید حداکثر استفاده را از ظرفیتهای خصوصی و دولتی داشته باشیم، تصریح کرد: در استان همدان به دنبال این هستیم تا امور و اقدامات را براساس خردجمعی عملیاتی کنیم.

وی با اعلام اینکه در تمامی زمینه‌ها بویژه حوزه عمران، امور کارشناسی حکمفرما بوده و بخش خصوصی حضور فعال دارد، عنوان کرد: در برخی موارد که بخش دولتی به دنبال دور زدن قوانین و مقررات ملی ساختمان بوده جلوگیری شده است.معاون عمرانی استاندار همدان با بیان اینکه باید بخش خصوصی باید بتواند در تصمیم‌گیری‌ها مشارکت داشته باشند، بیان کرد: ساختارها باید براساس قوانین و مقررات ایجاد شده و عملیاتی شود.

عراقی با اعلام اینکه قانون‌گریزی در ایران بسیار است، بیان کرد: متاسفانه قانون‌گریزی در بخش خصوصی و دولتی وجود داشته و باید این موارد را با همت و همکاری هر دو بخش برطرف کنیم.

وی با تاکید بر اینکه تمامی اقشار باید به قانون احترام گذاشته تا دور زدن قانون کاهش یابد، بیان کرد: بسیاری از افراد که می‌خواهند سرمایه‌گذاری کنند به سود معقول اکتفا نکرده و علاقمند بیشترین سود را کسب کنند که از این رو به دنبال دور زدن قانون هستند.

وعده

- برگزاری همایش ملی تکریم کارفرمایان نمونه در استان همدان
(مدیرکل تأمین اجتماعی استان؛ مهر ۹۴/۶/۱۰)
- افتتاح هنرستان فنی دخترانه برکت در کبودراهنگ تا پایان شهریورماه
(فرماندار کبودراهنگ؛ فارس ۹۴/۶/۱۰)

یادداشت

از استاد اذکایی بیاموزیم

چندی پیش مراسم تجلیل از استاد اذکایی و دکتر قراگوزلو در استان با حضور بزرگانی از حوزه اندیشه و علاقمندان به این اساتید برگزار شد. این برنامه که در راستای تجلیل از مفاخر استان بود، از برنامه‌های فرهنگی استان است که قرار است مفاخر استان در این برنامه‌ها تجلیل و به جوانان بیشتر معرفی شوند.

این اقدام ماندگار، اقدامی بسیار ارزشمند است؛ زیرا امکان شناخت بیشتر جوانان از هویت خود را به وجود آورده است و تجلیل از مفاخر را نیز به دوره حیات آنها منتقل می‌کند.

در این نشست در خصوص ویژگی‌های علمی و تلاش‌های پژوهشی و ویژگی‌های رفتاری و اخلاقی این اساتید بسیار سخن گفته شد اما آنچه امروز سبب شد تا دوباره نام استاد اذکایی و ضرورت الگو شدن و آموزش از وی مطرح شود، اقدام نیک وی در تفاهم با آموزش‌وپرورش استان برای انتقال کتابخانه شخصی به این نهاد آموزشی است.

در ارزیابی صورت گرفته ارزش مادی این کتابخانه بیش از ۷ میلیارد تومان ارزیابی شده است که صد البته ارزش علمی و معنوی آن قابل ارزیابی و قیمت‌گذاری نیست.

در کنار این اقدام ارزشمند، درسی که استاد پرویز اذکایی با اقدام امروز خود آموزش داد، اقدامی آموختنی و در راستای اصلاح نگاه به همدان و همدانی‌ها بسیار مؤثر است. اقدام استاد در اهدای کتابخانه شخصی ارزشمند خود به آموزش‌وپرورش اوج ایثار و فداکاری علمی یک محقق برای تداوم توسعه فرهنگی، پژوهشی و علمی است. همه می‌دانندکه ارزشمندترین کالا برای محقق، کتاب و منابع علمی و پژوهشی است و معمولاً سخت‌ترین کار برای محققان نیز جدایی از این داشته‌هاست. اما امروز استاد اذکایی با رفتار خود به نسل جوان و دیگر محققان آموخت که برای تداوم توسعه و پایداری رشد علمی باید از داشته‌های علمی به نفع عمومی گذشت کرد.

این رفتار نشان داد که همدانی‌ها دل در گروی پیشرفت و توسعه استان دارند و در این راه حتی از عزیزترین داشته‌های خود نیز گذشت می‌کنند و اگر یک همدانی در این راه دلسرد شده باشد باید اشکال را جستجو کرد و شرایط دلگرمی وی را فراهم کرد. اما در کنار این نباید از شجاعت آموزش‌وپرورش استان در تفاهم با استاد برای انتقال کتابخانه به سادگی عبور کرد.

موضوع انتقال این کتابخانه یک موضوع ۱۴ ساله است که قرار بود با شهرداری به تفاهم رسیده و مجتمع عین‌القضات به دلیل علاقه فراوان استاد اذکایی به این شخصیت برجسته همدانی، میزبان کتابخانه استاد باشد.

اما این تفاهم به دلیل غلبه نگاه منفعت‌گرایانه سازمانی در شهرداری به‌رغم اعلام چندین‌باره، هرگز عملیاتی نشد تا آموزش‌وپرورش استان با پذیرش نظرات استاد به عنوان صاحب اصلی این میراث معنوی عظیم و تفاهم با وی امروز صاحب کتابخانه‌ای ارزشمند شود که نتیجه آن تقویت منابع پژوهشی این سازمان و انتظار برای بهره‌مندی پژوهشگران و بخش پژوهشی استان از این داشته‌ها شود.

به هر حال اقدام آموزنده استاد اذکایی در کنار رویکرد ارزشمند آموزش‌وپرورش استان، اقداماتی مهم و مؤثر در توسعه آموزشی، فرهنگی و پژوهشی استان و فرهنگ فداکاری علمی خواهد بود.

گنجینه علمی مورخ نامی همدان به جای عین‌القضات در آموزش و پرورش

اذکایی کتابخانه ۷ میلیاردی خود را اهدا کرد

- دکتر اذکایی: آرامش دارم که سامان گرفتم

» فاطمه حبیبی

بالاخره کتابخانه دکتر پرویز اذکایی، حافظه تاریخی همدان پس از سال‌ها به جای مجتمع عین‌القضات در آموزش و پرورش جا گرفت. کتابخانه‌ای که ۱۴ سال پیش شهرداری و شورای شهر همدان توافق کرده بودند با ساخت یادمان عین‌القضات همدانی در این مجتمع جای بگیرد و نگرفت و یادمان عین القضات ساخته اما کتاب‌های استاد در اتاق‌های منزلش ماندگار شد و کسی هم دیگر سراغش را نگرفت.

چرایی وقف نکردن کتابخانه این تاریخ‌پژوه روزگار، ماه آخر سال ۹۱ ما را در شبی سرد به منزل استاد یا همان حافظه تاریخی همدان کشاند تا در منزلی که تمام اتاق‌هایش مملو از کتبی منحصربه فرد و حاصل ۵۰ سال فعالیت علمی استاد بود به گفتگو بنشینیم. آن شب را فراموش نکرده‌ام، میهمان نوازی خانواده استاد در کنار کرسی، هرچند خیلی دل انگیز بود؛ اما با گلایه‌های پر از درد استاد تلخ بود. گلایه‌ای که شاید بیشترش به مسئولان شهری زمانی باز می‌گشت که تفاهم کرده بودند کتابخانه استاد را در محل یادمان عین‌القضات جانمایی کنند و نکردند. بماند که استاد گلایه دارد که حتی نماد عین‌القضات را هم خراب کردند و تبدیل به مجتمع فرهنگی هنری کرده‌اند.

اذکایی همواره از همدانی‌ها گلایه داشت و انتقاداتی که از مناسبات فرهنگی و علمی‌حاکم در شهر شد و سنگ‌اندازی که شهرداری وقت روا داشت و شهرداری و شورا با بهانه‌های غیرکارشناسی قبول نکردند کتاب‌های اهدایی او به یادمان جناب عین القضات اهدا شود.

دکتر اذکایی حافظه تاریخی همدان گنجینه‌ای از تاریخ را در ذهن و کتب خود جای داده و امروز از مفاخر بزرگ استان است. اگر فرصت داشته باشد حرف‌های زیادی برای گفتن دارد. آنگونه که از تألیفات و کتاب‌هایش پیداست، نشان می‌دهد که چقدر نسبت به همدان دلسوز است و هیچ‌گونه چشم‌داشتی ندارد اما امروز از بُعد ضعیف فرهنگی همدان گلایه دارد.

می‌گوید قریب ۱۴ سال پیش و در شورای شهر آن زمان مقرر شده بود که برای چهره سراسر مشعشع عرفان اسلامی، جناب عین القضات میانجی همدانی یادمانی احداث کنند. با بزرگان وقت شهر مشورت شد و در نزدیک‌ترین محل به جایی که با نفت و بوریا عین‌القضات را آتش زدند؛ کلنگ بنای یاد بود این "مجاهد عرفان" به زمین زده شد.

بعدها از وی خواسته شد برای غنای علمی یادمانی که ساخته می‌شود هزاران کتابی که محصول زحمات علمی او در گذر چندین دهه بود به این مرکز اهدا نماید و استاد نیز پذیرفته بود و در برنامه و صورت جلسه‌ای مهر تأییدی بر این خواسته زده شد؛ غافل از آنکه در سال ۱۳۹۱ با بهانه‌های اداری و تحمیل هیأت امنایی دولتی بحث اهدای کتب به محاق مدیریت ناسازگار با فرهنگ گرفتار آمد و کتاب‌های مورخ همدانی در قفسه‌های اتاق‌های منزلش ماندگار شد.

اذکایی سه سال پیش در پاسخ به این سوال که چرا هنوز کتابخانه خود را وقف نکرده‌اید؟ گفته بود: الگوی کتابخانه‌های ما در ایران کتابخانه مرکزی تهران است، من ۳ سال متصدی یکی از بخش‌هایش بودم. آن زمان کتابخانه تازه افتتاح شده بود. وقتی وارد سالن می‌شوی ۲ ستون دارد. ستون اول اسامی کسانی است که جزو خیران کتابخانه هستند.

ستون دوم هم افرادی که کتاب یا کتابخانه‌شان را اهدا کرده‌اند. کتابخانه‌های مرحوم سید محمد مشکات، دکتر منوچهر اقبال و مرحوم استاد پورداوود. برای تمام این کتابخانه‌ها غرفه‌ای تعیین شده است؛ یعنی برای نمایان کردن کتابخانه هر یک از اینها سالنی بزرگ به اندازه مجتمع عین‌القضات همدان جا تعبیه شده است. زمانی هم که قرار شد من کتابخانه‌ام را اهدا کنم گفتم اگر شما می‌خواهید کتاب بخرید باید جایش را مشخص کنید. غرفه مشخص باشد. اما اینها می‌خواهند یک مشت کتاب‌های فال‌بینی و خرافات را قاطی کتاب‌های فوق علمی کنند و در یک جا نگه دارند. از خود گفتن بلد نیستم، نمی‌خواهم ادعایی کنم. شهسوار کتاب ایران، "ایرج افشار" بود. من شاگرد او هستم. ایشان می‌گفت: کتابخانه تو در ایران منتخب و بعد از کتابخانه مرحوم مجتبی مینوی دومین کتابخانه است؛ باور کنید کتاب‌هایی در کتابخانه من هست که مینوی هم نداشت. سطح کتابخانه من بالای لیسانس است. عمومی نیست؛ وقف کردیم که وقتی شرق‌شناس و صاحب‌نظر می‌آید کتابخانه آبروی شهر شود. به هر حال از شورای شهر و شهرداری برای این تاریخ پژوه آبی گرم نشد و کسی هم در این چند سال به کتابخانه تخصصی این فخر زنده به منزلش نرفت تا ببیند حاصل عمر یک مورخ در اتاق‌ها و راهروی منزلش بدون ملاقاتی آرام گرفته است. تا اینکه در مراسمی که آموزش و پرورش استان برای استاد اذکایی برگزار کرده بود و پژوهش‌سرایی را به نام وی افتتاح کرد، استاد از کتابخانه‌اش و بی مهری‌هایی که در این چند سال بر وی شده سخن گفت و این گفته‌ها مورد توجه قرار گرفت و مدیرکل آموزش و پرورش اعلام کرد که مکانی را برای جانمایی این کتابخانه در اختیار استاد قرار می‌دهد و این شد که امروز چهارراه سعیدیه، کوچه شهید محرمی ساختمانی با سر در "کتابخانه ویژگانی پژوهشی سپیتمان"(دکتر پرویز اذکایی) محلی برای کتابخانه حافظه تاریخی همدان در نظر گرفته شد.

اذکایی در حوزه تاریخ نگاری و پژوهشگری نامی آشناست. همگان او را به سان حافظه تاریخی همدان می‌خوانند، او امروز آه می‌کشد از اینکه ۳۰ سال است می‌خواهند مرکز همدان شناسی در شهر ایجاد کنند و نکرده‌اند!

اذکایی، امروز هم پس از سال‌ها چشم انتظاری همچنان از نگاه فرهنگی شهر گلایه دارد، اما این بار گلایه‌اش همراهی با خوشحالی است. خوشحالی از سروسامان گرفتن. از مدیران آموزش و پرورش قدردان است که بالاخره ارزش و غنای کتاب‌هایش برای مجموعه و افرادی نمایان شده و حاضر شده است مکانی را برای استقرار کتابخانه در اختیارش قرار دهد.

اذکایی می‌گوید: مدیرکل آموزش و پرورش استان امروز کاری کرد که چندین سال است مسئولان بومی شهر درحقم نکردند. امروز آرامش دارم، سامان گرفتم و می‌توانم از این به بعد کتابدار کتابخانه فوق تخصصی و تحقیقاتی خودم باشم.

اذکایی در حوزه تاریخ نگاری و پژوهشگری نامی آشناست. همگان او را به سان حافظه تاریخی همدان می‌خوانند، او امروز آه می‌کشد از اینکه ۳۰ سال است می‌خواهند مرکز همدان شناسی در شهر ایجاد کنند و نکرده‌اند!

زبان حال دکتر اذکایی همواره این دو بیت عین‌القضات همدانی است :

ای برده دلم به غمزه، جان نیز ببر
بردی دل و دین، نام و نشان نیز ببر
گر هیچ اثر بمانَد از من به جهان
تاخیر روا مدار، وان نیز ببر

یادداشت

اذکایی؛ گوهری همچنان ناشناخته

» توکل دارائی

استاد پرویز اذکایی که در حال سپری کردن هفتاد و ششمین سال زندگی پر بار خویش است به تاریخ و علم رجال شهره است و ده‌ها کتاب و صدها مقاله علمی و گفتارهای کوتاه و بلند در زمینه تاریخ زندگی مفاخر اسلام و ایران و همدان‌شناسی تألیف کرده است.

استاد اما در شهر و دیار خود آنگونه که باید شناخته نشده است. اذکایی (سپیتمان) بیشتر از هر جا در پایتخت و مراکز علمی و دانشگاهی مرتبط با دانش و تخصصش شناخته شده و در محافل ایرانی خارج از کشور نیز نامی آشنا و شهره به ایران‌شناسی است. کتابخانه شخصی ایشان که بالغ بر چندین هزار جلد است و در زمینه‌های مختلف تاریخ و تمدن ایران گردآوری شده، حاصل رنج ۵۰ ساله حضرت استاد است.

او با همه رنجی که از بی‌مهری‌ها کشیده است و گاهی نیز زبان به گلایه می‌گشاید؛ نه دل از مسقط‌الرأسش کنده و نه از خدمتگزاری دانش‌پژوهانه به آن دست کشیده است.

هر چند اداره کل فرهنگ و ارشاد اسلامی همدان با همکاری مراکز علمی دیگر برای نکوداشت ایشان و دیگر فرهنگبان ملی همدان، جناب استاد علیرضا ذکاوتی‌قراگوزلو در اردیبهشت ۱۳۹۴ آیین بزرگداشت بر پا کرد و در تهران نیز انجمن آثار و مفاخر فرهنگی و انجمن علمی تاریخ برایش نکوداشت بر پا کرده‌اند؛ اما نمی‌توان کتمان کرد که حق استاد بر فرهنگ همدان و معرفی مادستان همچنان عظیم است و بایستی بیش از این قدرشناس دانایی و حکمت و آموزه‌های معرفتی‌اش باشیم.

اذکایی از تبار بزرگانی است که مناعت طبع و علو شأنشان اجازه نمی‌دهد، خود را در هر مکاره‌بازاری عرضه کنند و به صفت تواضع علمی، در گوشه‌ای از منطقه شکریه همدان، شکرگزار داشته‌های خود است و بدون هیچ‌گونه چشمداشتی همواره در حال آفرینش‌های علمی است.

شنیده‌ایم که برخی رسانه‌ها به صفت تنگ‌نظری و آشنا نبودن به عمق فرهنگ ملی و دینی به خیال خام خود او را در فهرست من‌درآوردی ممنوعه‌های خود قرار داده‌اند؛ که زهی تأسف و دریغ، نه برای حضرت استاد که برای آنان.

بگذریم، که قدر ایشان را گوهرشناسانی می‌دانند که به صفت "آنچه خود داشت ز بیگانه تمنا می‌کرد" گرفتار نشده‌اند و خرمهره و دُرّ و گوهر از هم باز می‌نشاسند.

مناسبت این یادداشت اما همت مدیرکل فرهنگ‌پرور آموزش و پرورش همدان است که در واگذاری و تأسیس کتابخانه فاخری از کتب اهدایی استاد اذکایی نمونه‌ای از معرفت به داشته‌های بومی و ملی را عملی نموده و کاری درخور ستایش انجام داده است؛ کاری که متأسفانه سال‌ها پیش با قدرناشناسی برخی مسئولان شهرداری همدان انجام نشد.

با این حال انتظار زیادی نیست که مدیران ارشد اجرایی یا فلان مقام فرهنگی و مذهبی و دانشگاهی که در سخنرانی‌های خود همواره به حق از تاریخ و تمدن و فرهنگ هزاران ساله هگمتانه به عنوان هویت‌بخش نسل کنونی سخن می‌گویند، برای پاسداشت و حرمت خورشید رخشانی چون اذکایی، هم وقت بگذارند و هم عملاً این اسطوره‌های زنده را به عنوان الگوی خود و جامعه بیش از پیش معرفی نمایند.

از خداوند سبحان می‌خواهیم حضرت استاد را در پناه لطف و کرامت خویش تندرست و سلامت بدارد و عمرش را برای خدمت به فرهنگ و آئین طولانی بگرداند. همین.

مدیر آموزش و پرورش ناحیه یک همدان:

پژوهشگاهی به نام دکتر اذکایی ثبت کردیم

» سمانه جهانگیری عرش

معمولاً در شرح حال مفاخر و بزرگان عرصه علم و فرهنگ خوانده‌ایم و شنیده‌ایم که فرط علاقمندی به کتاب و مطالعه نردبان ترقی و جوشش نبوغ فکری در ایشان بوده است. این میل تا به آنجایی بوده که حتی در دوران خردسالی و نوجوانی وقت و سرمایه خود را صرف یافتن و خرید کتاب و مطالعه آن کرده‌اند. این علاقمندی تا روزهای پختگی و کهن سالی نیز وجود داشته تا جایی که کمتر عالم و حکیمی دیده می‌شود که تکیه به کتابخانه شخصی خود ندهد و نگهبانی از این گنجینه‌های ارزشمند نه به میل مطامع مادی بلکه برای حفظ و نگهداری از مکتب، فرهنگ و تاریخ سرزمینی بود که در کوران حوادث و گذشت روزگار ممکن بود از گزند آسیب طبیعی و بدخواهان در امان نماند. به عبارتی گنجینه‌داران کتاب نگاهداری و پاسداری از فرهنگ و مفاهیم را با دوراندیشی و وسعت نظر پیشه کردند تا این میراث گرانبها و گوهر کمیاب به سلامت و صحت به دست آیندگان برسد. ایضا که عمر خود را نیز به غیر از کتابداری در تحریر گذاشتند و که اگر این اشتیاق و فهم نبود قدر گوهر را نمی‌دانستند و کتاب‌شناس نمی‌شدند. اگر بدانیم هم، شمه کتاب‌شناسی موجبات جمع‌آوری نسخ ارزشمند، اصیل و با فضیلت را برای گنجینه داران فراهم آورد هرچند که برای این گنج پنهان عمر و گاه معاششان صرف شد.

در قرن معاصر و در کشور ما، طلایه‌دار گنجینه‌داری کتاب را می‌توان آیتا... مرعشی نجفی دانست که ۲۵ هزار جلد کتاب ارزشمند و نفیس را با هزینه شخصی خود جمع‌آوری کرد و عمر خود را بر آن نهاد. اما جای افتخار است که در همدان؛ مهد فرهنگ و مرکز علم هنوز شخصیتی‌هایی هستند که پای در راه ارزشمند حفاظت از تاریخ و فرهنگ این مرز و بوم گذاشتند و موی در این راه سفید کردند. دکتر پرویز اذکایی شخصیت برجسته و فرهنگی استان همدان مصداق حکایت ماست که حاصل عمر فرهنگی‌اش کتابخانه‌ای ۷ هزار جلدی با داشتن نسخ نایاب و خطی بوده و این پادسداری فرهنگی نشانی از گوهرشناسی وی دارد. نوشتن او را هم به مانند دیگر فضلا زرشناس دانش و فرهنگ کرده که اکنون با نیک‌اندیشی و بلند نظری و با دغدغه‌مندی کتابخانه بزرگ خود را به نهاد تربیتی پایه در کشور هدیه کرده است. شایسته آن است که این اقدام ارزشمند و نیک‌پندارانه پاس داشته شود و تا این شخصیت ها نفش می کشند دریافته شوند و به دیده تنگ‌نظری و انگ دیگراندیشی از عرصه رانده نشوند هرچند که آه سردی از این شیوه رفتار در نفس دارند.

دیروز در اقدامی ارزشمند و طی یک تفاهم‌نامه کتابخانه ارزشمند دکتر اذکایی تاریخ‌دان برجسته استان و کشورمان، به آموزش‌وپرورش اهدا شد تا این بار این نهاد از یک کار خیر فرهنگی بهرمند شود.

به گفته مدیر آموزش‌وپرورش ناحیه یک همدان کتابخانه این شخصیت فرهنگی استان دارای ۷ هزار جلد کتاب بوده که طی این تفاهم‌نامه به پژوهشگاه معلم همدان هدیه شد.

بهمن پارسا گفت: کتاب‌های تخصصی کتابخانه اذکایی بیشتر در حوزه‌های تاریخ، جامعه‌شناسی، فلسفه و... بوده است که برخی از آنها به صورت نسخ خطی اهدا شده‌اند.

وی این کار ماندگار فرهنگی را اقدامی خیرخواهانه و در راستای توسعه کارهای پژوهشی دانست و بیان کرد: اگر خیران چه مدرسه‌ساز و چه خیران فرهنگی، همراه و همپای آموزش‌وپرورش نبودند این نهاد با مشکلات بسیاری روبه‌رو بود و نمی‌توانست به اهداف عالی دست یابد. پارسا اظهار کرد: با اهدای این کتب تخصصی هم اینک تعداد کتاب‌های این پژوهشگاه به ۹ هزار جلد کتاب رسیده است.

وی بیان کرد: متولیان امر ارزش کتاب‌های اهدا شده را حدود ۷ میلیارد تومان تخمین زده‌اند که رقم قابل توجهی است و نشان از خیراندیشی این گرانمایه دارد. به گفته مدیر آموزش‌وپرورش ناحیه یک همدان برخی کتب اهدا شده از سوی اذکایی حتی در جهان هم نایاب و برخی دیگر تنها ۱۰ الی ۱۵ نمونه آن در کل دنیا یافت می‌شود و می‌توان چنین گفت که با این کار کتابخانه پژوهشگاه معلم همدان به یکی از کتابخانه‌های مطرح دنیا تبدیل شده است. پارسا همچنین گفت: آموزش‌وپرورش به چنین اقدامات فرهنگی بسیار نیاز دارد؛ چراکه کمک حال ارتقای سطح دانش و بینش جامعه فرهنگی استان خواهد شد. مدیر آموزش‌وپرورش ناحیه یک همدان اظهار کرد: برای ارج نهادن به این استاد ارزشمند با پیگیری‌های مدیرکل آموزش‌وپرورش استان همدان مبلغ ۳۵ میلیون تومان از سوی وزارت برای این مجموعه در نظر گرفته شده که با آن ضمن تجهیز و نگهداری هرچه بهتر مکان کتابخانه، یک پژوهشگاه ماندگار به نام دکتر اذکایی در مجموعه پژوهشگاه معلم همدان ایجاد می شود. وی بیان کرد: خوشبختانه همه معلمان و حتی بازنشستگان این ناحیه مستقیم و یا به صورت غیرمستقیم از این پژوهشگاه بهره می‌گیرند که با این کار قطعاً استقبال بیشتر هم خواهد شد. اهدای هزاران کتاب ارزشمندی که محصول زحمات علمی دکتر پرویز اذکایی در گذر چندین دهه بود به آموزش‌وپرورش استان همدان بهانه‌ای شد تا بار دیگر به توصیف مورخ حکیم استانمان بپردازیم. دکتر پرویز اذکایی از مفاخر استان همدان به شمار می‌آید که توانسته است در عرصه علم، خدمات ارزشمندی را داشته باشد. استاد "پرویز اذکایی" دست‌کم نیم قرن از عمر ارزشمندش را به پژوهش و تتبع در تاریخ و فلسفه و فرهنگ ایران زمین گذرانده است. او جزو سرآمدان "رجال‌شناسی" و دارای بیش از ۴۳۰ اثر در زمینه‌های مذهب، هیأت و نجوم، تاریخ، همدان‌شناسی و پژوهش درباره بزرگان علم و دانش است. کتاب "الآثار الباقیة عن القرون الخالیة" پرویز اذکایی، در دوره بیستم انتخاب کتاب سال جمهوری اسلامی ایران از طرف وزارت فرهنگ و ارشاد اسلامی، به عنوان کتاب سال برگزیده شد. این اندیشمند گرانمایه استان، بی‌ادعا و پرکار بعد از گذشت سال‌ها از عمر خود همچنان دل در گرو علم و فرهنگ دارد و دست‌اندرکار نوشتن و تألیف است. او عاشق همدان است و دلبسته ایران سرافراز. از حکمت ایرانیان و یونانیان حکایت‌ها می‌داند و به فرهنگ عرب و میراث تاریخ اسلامی مسلط و آگاه است.

پیام تاریخ، تمدن و فرهنگ مادستان
The Message Of Madestan's History & Civilization & Culture
روزنامه همدان پیام
چهارشنبه ● ۱۱ شهریورماه ۱۳۹۴ ● شماره ۲۴۳۸
siasat@hamedanpayam.com

خبر

رونمایی از رادار نذیر و رادار بینا

رادار برد بلند نذیر و رادار سه بعدی بینا با حضور امیر سرتیپ فرزاد اسماعیلی فرمانده قرارگاه پدافند هوایی خاتم الانبیاء(ص) در مراسمی رو نمایی شد.

به گزارش ایرنا، رادار برد بلند و کاملا بومی نذیر، یک سامانه راداری با دقت بسیار بالا در تفکیک است که توانایی آشکارسازی و شناسایی اهداف با سطح مقطع راداری پایین را دارد و مقاوم در برابر موشک‌های ضدرادار است؛ همچنین می‌تواند اهداف را در برد بیش از ۸۰۰ کیلومتر و با ارتفاع ۱۰۰ هزار پا کشف کند.

دولت

شوخی کردم

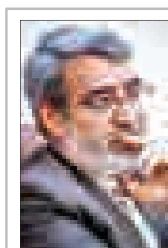

وزیر کشور گفت: درمصاحبه‌ای به من گفتند که نیمی ازدولت تمام شده چه کار کرده‌اید؟ که من با شوخی و خنده گفتم از کجا معلوم که نیمی از آن تمام شده اگر هشت سال باشد می‌شود یک چهارم که‌این شوخی بود.

به گزارش صدا و سیما عبدالرضا رحمانی فضلی وزیر کشور گفت: شعار ما برگزاری انتخاباتی سالم، قانونی و باشکوه است و انتخابات مجلس شورای اسلامی و خبرگان رهبری باید به مانور قدرت ملی تبدیل شود و شرایط کنونی کشور، منطقه و جهان هم اقتضای این را دارد.

خبر

چمران ابقا شد

مهدی چمران با کسب ۱۷ از مجموع ۳۱ رأی ماخوذه به عنوان رئیس سومین سال از فعالیت چهارمین دوره شورای اسلامی شهر تهران ابقا شد.

به گزارش ایرنا، رقابت ریاست شورای شهر بین مهدی چمران و احمد مسجد جامعی بود که مهدی چمران توانست با کسب ۱۷ رأی در برابر ۱۳ رأی احمد مسجد جامعی به عنوان رئیس شورا انتخاب شود.

از مجموع ۳۱ رأی ماخوذه، ۱۷ رأی برای مهدی چمران، ۱۳ رأی برای احمد مسجد جامعی و یک رأی اعضا نیز سفید بود.

مهدی چمران متولد سال ۱۳۲۰ در تهران است و دارای کارشناسی ارشد رشته معماری است.

خبر

مؤلفه قدرت دفاعی ایران اتکا به آمادگی‌های مردمی است

فرمانده کل سپاه پاسداران انقلاب اسلامی گفت: مولفه قدرت دفاعی جمهوری اسلامی ایران، سلاح، تجهیزات و تسلیحات نظامی نیست بلکه قدرت ما بعد از توکل به ذات اقدس الهی، متکی به مردم، دفاع مردمی و آمادگی‌های مردمی است.

به گزارش ایرنا، سردار سرلشکر پاسدار محمدعلی جعفری در یک نشست خبری با تشریح ماموریتهای این نهاد انقلابی با توجه به تحولات جاری منطقه افزود: موضوعی که در سال جدید و در حال حاضر مطرح است، بحث اقتدار دفاعی نظام مقدس جمهوری اسلامی ایران و در واقع، استمرار آمادگی‌های دفاعی و توسعه قدرت و توان دفاعی آن است. وی تصریح کرد: متأسفانه یکی از برداشت‌هایی که از پایان مذاکرات هسته‌ای و در مقطع کنونی مطرح شده، این است که ما با مذاکره و توافق، سایه شوم جنگ را از سر مردم و کشور برداشتیم و یا اینکه، از طریق مذاکره و گفت‌وگو با دشمن، امنیت نظام جمهوری اسلامی ایران تامین شده است. سرلشکر جعفری بیان کرد: این نوع برداشت‌ها به نظر می‌رسد که حد مردم ایران، حد فداکاری‌های آنان، حد حماسه‌هایی که در عرصه‌های مختلف انقلاب اسلامی آفریدند و مولفه‌های اصلی قدرت جمهوری اسلامی ایران نباشد. فرمانده کل سپاه گفت: همه استحضار دارند در پایان جنگ تحمیلی و هشت ساله حدود ۲۶ یا ۲۷ سال یا بیش از ربع قرن می‌گذرد و دشمنان دلشان می‌خواست و تمایل داشتند که اگر بتوانند باز هم نظام جمهوری اسلامی را مورد تعرض قرار دهند و از طریق تحمیل جنگ، مانع پیشرفت کشور و توسعه انقلاب اسلامی بشوند.

برنامه‌های خرابکارانه دستگاه‌های اطلاعاتی دشمن در کشور خنثی شد

وزیر اطلاعات از خنثی شدن برنامه‌های خرابکارانه و ضدامنیتی دستگاه‌های اطلاعاتی دشمن برای ایجاد ناآرامی و انجام انفجارهایی در مناطق مختلف کشور خبر داد.

به گزارش دبیرخانه مجلس خبرگان رهبری، حجت‌الاسلام و المسلمین سیدمحمود علوی روز سه‌شنبه در نطق پیش از دستور هجدهمین اجلاس مجلس خبرگان رهبری گفت: با تدابیر و زحمات شبانه روزی سربازان گمنام امام زمان(عج) برنامه‌های خرابکارانه دشمن در کشور خنثی و تیم‌های عملیاتی خرابکار، شناسایی، دستگیر یا به هلاکت رسیدند. وی با یادآوری ۱۲ شهریورماه روز مبارزه با استعمار انگلیس، یاد و خاطره علما، مجاهدین و شهدا را در مبارزه با استعمار و استکبار گرامی داشت. وی با تشریح عملکرد وزارت اطلاعات در دولت یازدهم و تدابیر این وزارتخانه برای ایجاد امنیت و آرامش پایدار در جامعه اظهار کرد: رویکرد این وزارتخانه در دولت یازدهم مبتنی بر پیشگیری است و ما تلاش می‌کنیم به جای اینکه افراد، جذب سازمان‌ها و سرویس‌های جاسوسی شوند و بعد ما پیگیر برخورد با آنها باشیم، اجازه ندهیم زمینه جذب افراد به‌این گونه سازمان‌ها فراهم شود.

آیت‌ا... یزدی در اجلاسیه خبرگان رهبری:

نظارت شورای نگهبان استصوابی است نه تماشایی

■ برجام درمجلس بررسی شود

رئیس مجلس خبرگان گفت: در زمان حکومت طاغوت فقها بنا بر قدرتی که داشتند، ولایت الهی را اعمال می‌کردند، اما در زمان «بسط ید» که یکی از فقها تصدی حاکمیت را برعهده دارد، دیگر فقها نباید در حکومت دخالت کنند.

به گزارش مهر، آیت‌ا... محمد یزدی رئیس مجلس خبرگان رهبری در هجدهمین اجلاسیه خبرگان که صبح سه‌شنبه در محل سابق مجلس شورای اسلامی برگزار شد، اظهار کرد: تصمیم شورایی غیر از نظر شورایی است. تصمیم شورایی نمی‌تواند حکومت را از مخاطرات اختلاف و جدال نجات بدهد.

آیت‌ا... یزدی با اشاره به ویژگی‌های ولایت فقیه در زمان حاضر اظهار داشت: ولی فقیه ما فقیهی جامع‌الشرایط بوده که دارای زمان شناسی، تدبیر، مدیریت، دقت در امور و تشخیص زمان و مکان است.

رئیس مجلس خبرگان رهبری ادامه داد: امروز دارای فقیهی بزرگوار چون آیت‌ا... خامنه‌ای هستیم که روز به روز تدبیر و واجد الشرایطی خود را برای ما روشن‌تر می‌سازد.

وی افزود: پس از امام(ره) ایشان این کشتی انقلاب را از فراز و نشیب‌ها عبور دادند و امروز در محیطی امن تحت ولایت فقیه زندگی می‌کنیم.

آیت‌ا... یزدی در بخش دیگری از سخنانش با اشاره به مساله برجام خاطرنشان کرد: مساله امروز ما برجام است و ما امروز در جریان گذراندن یکی از مراحل حساس کشور هستیم و آیندگان درباره کل فعالیت‌های ما قضاوت خواهند کرد بنابراین باید سعی کنیم تا از ما تقدیر کنند.

رئیس مجلس خبرگان رهبری تصریح کرد: برجام باید مسیر قانونی خود را طی کند و از تیم مذاکره کننده باید تقدیر شود که زحمات زیادی کشیدند اما اینکه گفته می‌شود امضایی در کار نیست و مجلس نباید برجام را تصویب کند درست نیست و از نظر ما و قانون اساسی مجلس حق بررسی دارد و هرچه که مجلس گفت همه باید تأیید کنیم.

وی اذعان کرد: همانطور که مقام معظم رهبری فرمودند باید متوجه باشیم که برجام سیاست‌های جمهوری اسلامی را تغییر نخواهد داد و ما همچنان آمریکا را دشمن اصلی خود می‌دانیم.

آیت‌ا... یزدی با اشاره به برخوردهای ضد و نقیض آمریکا در قبال ایران گفت: در برخوردهای ضد و نقیض این کشور در داخل ایران و فتنه هایی که توسط داعش در عراق و سوریه صورت می‌گیرد نیز رد آمریکا مشاهده می‌شود.

وی با بیان اینکه مذاکرات هسته‌ای با آمریکا ارتباطی با روابط دوجانبه و یا سه جانبه ندارد، تصریح کرد: با دشمن به راحتی نمی توان رابطه برقرار کرد.

رئیس مجلس خبرگان رهبری با بیان اینکه دو انتخابات مهم در پیش داریم تصریح کرد: در انتخابات پیش‌رو وزارت کشور، مجری و شورای نگهبان ناظر است. این نظارت، نظارت استصوابی خواهد بود نه تماشایی و از لحظه نام‌نویسی تا اعلام نتیجه را در بر می‌گیرد.

برجام باید مسیر قانونی خود را طی کند و از تیم مذاکره کننده باید تقدیر شود که زحمات زیادی کشیدند اما اینکه گفته می‌شود امضایی در کار نیست و مجلس نباید برجام را تصویب کند درست نیست و از نظر ما و قانون اساسی مجلس حق بررسی دارد و هرچه که مجلس گفت همه باید تأیید کنیم

وی خاطرنشان کرد: وزارت کشور اصرار دارد که نام نویسی الکترونیکی باشد این امر در صورتی امکان‌پذیر است که نظر شورای نگهبان جلب شود. ما به دستگاه‌هایی که از خارج می‌خواهند وارد شوند اطمینان نداریم و تا زمانی که نظر شورای نگهبان جلب نشود دولت نمی‌تواند در کلانشهرها انتخابات را الکترونیکی برگزار کند.

آیت‌ا... یزدی افزود: به لحاظ سخت افزاری و نرم افزاری باید شرایط برگزاری انتخابات الکترونیکی به دست آید و دستگاه‌های ذی‌ربط به‌این مساله اطمینان پیدا کنند.

عضو شورای نگهبان تأکید کرد: من طرفدار جدی برگزاری انتخابات الکترونیک هستم.

خبر

توضیحات آیت‌ا...مومن درباره آزمون علمی داوطلبان انتخابات مجلس خبرگان

آیت‌ا...مؤمن درباره برگزاری آزمون علمی داوطلبان پنجمین دوره انتخابات مجلس خبرگان رهبری نکاتی را یادآور شد.

به گزارش ایسنا، این عضو شورای نگهبان با اشاره به مواد قانونی شرایط انتخاب شوندگان مجلس خبرگان رهبری گفت: طبق قانون، علاوه برای شرایطی که برای کاندیداهای مجلس خبرگان ذکر شده است، این افراد بایستی از لحاظ علمی در حدی باشند که قدرت استنباط بعضی مسائل فقهی را داشته باشند و بتوانند ولی فقیه واجد شرایط رهبری را تشخیص دهند. از این رو تدبیری اندیشه شده تا داوطلبان حضور در انتخابات مجلس خبرگان رهبری در آزمون کتبی و پس از قبولی در آزمون کتبی نیز در مصاحبه شفاهی علمی شرکت نمایند تا با توجه به وظایف خطیر مجلس خبرگان رهبری افرادی که به درجه علمی مزبور رسیده‌اند وارد عرصه انتخابات این مجلس شوند. براساس تبصره یک ماده۳ آیین نامه قانون انتخابات مجلس خبرگان رهبری مرجع تشخیص دارا بودن شرایط فوق فقهای شورای نگهبان قانون اساسی هستند. آزمون علمی پنجمین دوره انتخابات مجلس خبرگان رهبری صبح روز یکشنبه ۱۵شهریور ماه در محل دبیرخانه مجلس خبرگان رهبری در قم برگزار خواهد شد. داوطلبانی که به هر دلیل از شرکت در این آزمون بازمانده باشند می‌توانند در آزمون دیگری که در دی ماه از طریق شورای نگهبان برگزار خواهد شد شرکت کنند.

ستاد انتخابات حزب مردم‌سالاری در ۱۸۰ شهر تشکیل شد

عضو شورای مرکزی حزب مردم‌سالاری از تشکیل ستاد انتخابات این حزب در ۱۸۰ شهر خبرداد و گفت: ستاد انتخابات حزب مردم‌سالاری در تهران نیز مهرماه تشکیل می‌شود.

میرزا بابا مطهری نژاد در گفت وگو با ایرنا با بیان اینکه مسولان انتخاباتی این ستادها مشخص شده‌اند، افزود: دفاتر ستادهای انتخاباتی این حزب در استان‌ها فعال شده‌اند. وی یادآور شد: این ستادها در حال شناسایی نامزدهای اصلاح طلب که شرایط حزب مردم‌سالاری را داشته باشند هستند تا فهرست خود را کامل کنند. عضو شورای مرکزی حزب مردم‌سالاری خاطرنشان کرد: این حزب با شورای اصلاحات همسو است و تنها نامزدهای اصلاح طلبی که با ما همسو باشند در لیست مردم‌سالاری قرار می‌گیرند. مطهری نژاد همچنین از برگزاری همایش دو روزه این حزب در گرگان در هفته گذشته خبر داد.

آگهی مزایده — فروش زمین های تجاری و مسکونی — نوبت دوم

بر اساس مجوز شماره ۸۴ مورخ ۹۴/۴/۴ شورای اسلامی شهر

شهرداری قروه درجزین در نظر دارد تعدادی از قطعات مسکونی و تجاری واقع در فاز دوم شهرک فرهنگیان را از طریق مزایده کتبی وبه شرح ذیل به فروش برساند.

۱-قیمت پایه؛زمین های تجاری - مسکونی به متراژ ۱۸۰ مترمربع به مبلغ ۱۸۰/۰۰۰/۰۰۰ ریال به تعداد ۵ قطعه.

۲-قیمت پایه؛یک قطعه زمین تاسیسات شهری در شهرک شهرداری با کاربری مسکونی به متراژ ۲۴۷ متر مربع به مبلغ ۷۶۵/۷۰۰/۰۰ ریال.

۳-واریز ۵درصد از قیمت پایه متقاضیان به حساب ۰۱۰۶۸۷۸۰۸۸۰۰۴ سپرده شهرداری قروه درجزین نزد بانک ملی به صورت نقدی یا ضمانت نامه بانکی یا چک تضمین شده و یا اوراق مشارکت.

۴-مهلت ارسال پیشنهادات: ۹۴/۶/۲۹

۵-تاریخ بازگشایی پاکات: ۹۴/۷/۱

۶-جهت دریافت اطلاعات کامل از نقشه و دیگر شرایط مزایده به امور مالی شهرداری یا به سایت شهرداری قروه درجزین مراجعه نمائید.

۷-تحویل اسناد: از طریق پست سفارشی به آدرس شهرداری قروه درجزین.

تلفن ۳۶۴۶۲۹۹۳-۰۸۱ آدرس سایت: www.ghorvedarjazincity.ir

شهرداری قروه درجزین

سرکار خانم

تبریک و تهنیت

آمنه خجسته دانا

بهورز با مسئولیت و با اخلاق روستای گندوز

ضمن تبریک روز بهورز بدینوسیله از زحمات صادقانه و بی‌منت شما در امر خدمت‌رسانی خدمات بهداشتی برای اهالی روستا کمال تشکر و قدردانی را داریم.

اهالی روستای گندوز

آگهی مجمع عمومی فوق‌العاده — تاریخ انتشار ۹۴/۶/۵

شرکت تعاونی مصرف کارکنان برق استان همدان

جلسه مجمع عمومی فوق‌العاده نوبت دوم شرکت تعاونی مذکور در محل سالن آمفی تئاتر شرکت توزیع برق استان ساعت ۸ صبح روز سه‌شنبه مورخ ۹۴/۰۶/۱۷ برگزار می‌شود بدینوسیله از کلیه اعضاء (صاحبان سهام) دعوت می‌شود در تاریخ و ساعت مقرر در مجمع فوق حضور بهم رسانیده و یا نماینده تام‌الاختیار خود را بر اساس ماده ۲۸ اساسنامه از بین اعضا یا خارج از اعضا شرکت معرفی نمایند.

دستور جلسه:

۱-طرح و تصویب اصلاح ماده ۲۱ اساسنامه شرکت تعاونی
۲-طرح و تصویب اصلاح ماده ۹ اساسنامه شرکت تعاونی
۳-طرح و تصویب اصلاح ماده ۱۲ اساسنامه شرکت تعاونی
۴-طرح و تصویب اصلاح ماده ۱۸ اساسنامه شرکت تعاونی
۵-طرح و تصویب اصلاح ماده ۲۲ اساسنامه شرکت تعاونی
۶-طرح و تصویب اصلاح ماده ۴۶ اساسنامه شرکت تعاونی
۷-طرح و تصویب انطباق اساسنامه جدید شرکت تعاونی

هیأت مدیره شرکت تعاونی

آگهی موضوع ماده ۳ قانون و ماده ۱۳ آیین‌نامه قانون تعیین تکلیف وضعیت ثبتی اراضی و ساختمان‌های فاقد سند رسمی

برابر رأی شماره ۱۳۹۴۶۰۳۲۶۰۰۶۰۰۰۷۳۶-۱۳۹۴/۰۵/۰۵ هیأت اول موضوع قانون تعیین تکلیف وضعیت ثبتی اراضی و ساختمان‌های فاقد سند رسمی مستقر در واحد ثبتی حوزه ثبت ملک ملایر تصرفات مالکانه بلامعارض متقاضی خانم فاطمه آدینان فرزند قاسم به شماره شناسنامه ۷ صادره از ملایر در شش دانگ یک باب خانه به مساحت ۸۲/۴۰ مترمربع قسمتی از پلاک یک اصلی اراضی دولت آباد واقع در بخش چهار ملایر خریداری از مالک رسمی آقای نبی‌اله غیاثوند محرز گردیده است. لذا به منظور اطلاع عموم مراتب در دو نوبت به فاصله ۱۵ روز آگهی می‌شود، در صورتی که اشخاص نسبت به صدور سند مالکیت متقاضی اعتراض داشته باشند می‌توانند از تاریخ انتشار اولین آگهی به مدت دو ماه اعتراض خود را به این اداره تسلیم و پس از اخذ رسید، ظرف مدت یک ماه از تاریخ تسلیم اعتراض، دادخواست خود را به مراجع قضایی تقدیم نمایند. بدیهی است در صورت انقضای مدت مذکور و عدم وصول اعتراض طبق مقررات سند مالکیت صادر خواهد شد.
تاریخ انتشار نوبت اول: ۱۳۹۴/۰۶/۱۱- تاریخ انتشار نوبت دوم: ۱۳۹۴/۰۶/۲۶
حسن قاجاریان، رئیس اداره ثبت اسناد و املاک شهرستان ملایر

آگهی مزایده

در پرونده نیابت کلاسه اجرایی ۹۴۰۰۳۴/م حسب نیابت ارسالی از شعبه اول اجرای احکام مدنی دادگستری همدان محکوم علیه مرغداری چهل پوک به نشانی جاده قهاوند، نرسیده به روستای سماوک محکوم است به پرداخت مبلغ ۱۳۶,۹۳۶,۸۴۰ ریال به عنوان محکوم به در حق آقای اکبر عسگری فرزند قنبر و همچنین مبلغ ۵۰۰,۰۰۰ ریال به عنوان نیم عشر دولتی در حق صندوق دولت. لذا با توجه به اینکه محکوم علیه تاکنون نسبت به برائت ذمه خویش اقدامی نکرده این اجرا به درخواست محکوم له اقدام به توقیف اموالی به شرح ذیل نموده که روز دوشنبه در تاریخ ۱۳۹۴/۰۶/۲۳ ساعت ۱۰ صبح اقدام به عملیات مزایده جهت تادیه دین محکوم علیه می‌نماید. معهذا کسانی که تمایل به شرکت در مزایده دارند می‌توانند در مدت پنج روز قبل از روزی که برای فروش معین شده است اموال مشروحه ذیل را ملاحظه نمایند، ضمناً مزایده در دایره اجرای احکام مدنی دادگاه عمومی بخش قهاوند برگزار می‌گردد.
اموال مورد مزایده:
الف) یک دستگاه ژنراتور برق اضطراری مستعمل به همراه تابلو برق توضیح اینکه دیزل ژنراتور در حال حاضر آمادگی در سرویس‌گذاری و تأمین برق اضطراری را دارد دستگاه مذکور دارای توان برق حدد KVA۱۵۰ می‌باشد که دارای ژنراتور انگلیسی با مارک MARKON و موتور دیزل از نوع ولوو می‌باشد قیمت دستگاه (مولد برق اضطراری مذکور) طبق نظریه کارشناس به مبلغ ۱۳۷,۰۰۰,۰۰۰ ریال برآورد شده است.
** بدیهی است برنده مزایده کسی تلقی می‌گردد که بیشترین قیمت پیشنهاد نماید و می‌بایست ۱۰ درصد را فی‌المجلس و مابقی را ظرف مدت یک ماه تأدیه کند. (مالف ۳۱۵۶)
مدیر دفتر اجرای احکام دادگاه عمومی قهاوند

آگهی مزایده نوبت اول

در پرونده کلاسه ۹۴۴/۹۴/اج اجرایی طی رأی صادره از شعبه ۱۴۴ شورای حل اختلاف همدان آقای ابراهیم سمواتی محکومند به پرداخت: مبلغ ۴,۱۳۹,۱۹۱ تومان به عنوان اصل خواسته در حق آقای محمدحسن فرخی‌پور و مبلغ ۱۵۰,۰۰۰ ریال به عنوان نیمعشر دولتی لذا با توجه به اینکه محکوم علیه- علیهما- علیهم نسبت به برائت ذمه خویش اقدامی نکرده اند این اجرابه درخواست محکوم له –لهما-لهم اقدام به توقیف اموالی به شرح ذیل نموده که در تاریخ ۹۴/۰۶/۲۸ساعت ۱۰صبح اقدام به عملیات مزایده جهت تأدیه دین محکوم علیه، علیهما، علیهم می‌نماید معهذا کسانی که تمایل به شرکت در مزایده دارند می‌توانند در مدت پنج روز قبل از روزی که برای فروش معین شده است اموال مشروحه ذیل را ملاحظه نمایند ضمناً مزایده در واحد اجرای احکام مدنی شورای حل اختلاف همدان برگزار می‌گردد. ۱- مزایده ملک به پلاک ثبتی ۱۰/۵۰۳/۲۵۰۵۹ حومه بخش یک شماره ثبت ۲۸۱۱۶ مربوط به ششدانگ یک قطعه زمین محصور به مساحت ۲۴۲/۹ متر با حدود اربعه شمالاً به طول ۲۰/۵ متر و پلاک مجاور شرقاً به طول ۱۲ متر به شاهجوری و جاده و باغات جنوباً به طول ۲۵/۱۰ متر به پلاک مجاور و غرباً به طول ۹/۹۰ متر به پلاک مجاور محدود می‌باشد زمین مذکور فاقد اعیانی می‌باشد لذا با عنایت به لحاظ جمیع جهات و عوامل موثر در قفسه ارزش ششداگ پلاک فوق به مبلغ ۱,۹۴۳,۲۰۰,۰۰۰ (یک میلیارد و نهصد و چهل و سه میلیون و دویست هزار ریال) تعیین می‌گردد بدیهی است برنده مزایده کسی تلقی می‌گردد که بیشترین قیمت پیشنهاد نماید و می‌بایست ده درصدی فی را فی‌المجلس و مابقی را ظرف مدت یک ماه تأدیه کند. (مالف ۳۱۴۳)
مدیراجرای احکام شورای حل اختلاف همدان

آگهی مزایده نوبت اول

در پرونده کلاسه اجرایی ۹۴۰۱۲۲ رأی صادره از شعبه ۲۰۱ شورای حل اختلاف ملایر آقای عباس امیری محکومند به پرداخت مبلغ ۱۶,۱۵۵,۰۰۰ ریال به عنوان اصل خواسته در حق آقای مرتضی چهاردولی و مبلغ ۷۳۴,۵۰۰ ریال به عنوان نیمعشر دولتی در حق صندوق دولت لذا با توجه به اینکه محکوم علیهم نسبت به برائت ذمه خویش اقدامی نکرده‌اند این اجرا به درخواست محکم‌له اقدام به توقیف اموال به شرح ذیل نموده که در تاریخ ۱۳۹۴/۰۷/۱۱ ساعت ۱۱ الی ۱۲ اقدام به عملیات مزایده جهت تأدیه دین محکوم علیه می‌نماید معهذا کسانی که تمایل به شرکت در مزایده دارند می‌توانند در مدت ۵ روز قبل از روزی که برای فروش معین شده است اموال مشروحه ذیل را ملاحظه نمایند بدیهی است برنده مزایده کسی تلقی می گردد که بیشترین قیمت را پیشنهاد نماید و می‌بایست ده درصد فی را فی‌المجلس و مابقی را ظرف مدت یک ماه تأدیه کند.
مال مورد مزایده: شامل یک دست مبل استیل ۹ نفره به رنگ پارچه‌ای فندقی می‌باشد به همراه میز و عسلی مربوطه با توجه به نوع، جنس، رنگ، کیفیت برخوردار و در نظر گرفتن جمیع جهات موثر در حال حاضر به مبلغ سه میلیون و پانصد هزار تومان تعیین گردید.(مالف ۳۱۶۰)
مدیر اجرای احکام حقوقی شورای حل اختلاف ملایر – کریمی

اداره ثبت اسناد و املاک حوزه ثبت ملک بهار

هیات موضوع قانون تعیین تکلیف وضعیت ثبتی اراضی و ساختمان‌های فاقد سند رسمی
آگهی موضوع ماده ۳ قانون و ماده ۱۳ آیین‌نامه قانون تعیین تکلیف وضعیت ثبتی اراضی و ساختمان‌های فاقد سند رسمی
برابر رأی شماره ۱۳۹۴۶۰۳۲۶۰۰۷۰۰۱۲۶۷ مورخه ۱۳۹۴/۰۴/۲۱ هیأت موضوع قانون تعیین تکلیف وضعیت ثبتی اراضی و ساختمان‌های فاقد سند رسمی مستقر در واحد ثبتی حوزه ثبت ملک بهار تصرفات مالکانه بلامعارض متقاضی آقای نوراله قروه‌ای فرزند یدا... به شماره شناسنامه ۱۵۵۳۷ صادره از بهار در اعیانی شش دانگ یک باب خانه به مساحت ۱۵۲/۰۷ مترمربع قسمتی از پلاک ۲۳۶۴ فرعی از ۱۳۹ اصلی واقع در بهار بخش چهار همدان خریداری مع‌الواسطه از مالک رسمی آقای محمدحسین جریده فرزند غلام محرز گردیده است. لذا به منظور اطلاع عموم مراتب در دو نوبت به فاصله ۱۵ روز آگهی می‌شود، در صورتی که اشخاص نسبت به صدور سند مالکیت متقاضی اعتراضی داشته باشند می‌توانند از تاریخ انتشار اولین آگهی به مدت دو ماه اعتراض خود را به این اداره تسلیم و پس از اخذ رسید، ظرف مدت یک ماه از تاریخ تسلیم اعتراض، دادخواست خود را به مراجع قضایی تقدیم نمایند. بدیهی است در صورت انقضای مدت مذکور و عدم وصول اعتراض طبق مقررات سند مالکیت صادر خواهد شد. (مالف ۲۶۲۷)
تاریخ انتشار نوبت اول: ۱۳۹۴/۰۵/۲۷
تاریخ انتشار نوبت دوم: ۱۳۹۴/۰۶/۱۱
هادی یونسی‌عطوف، رئیس ثبت اسناد و املاک بهار

اداره ثبت اسناد و املاک حوزه ثبت ملک بهار

هیات موضوع قانون تعیین تکلیف وضعیت ثبتی اراضی و ساختمان‌های فاقد سند رسمی
آگهی موضوع ماده ۳ قانون و ماده ۱۳ آیین‌نامه قانون تعیین تکلیف وضعیت ثبتی اراضی و ساختمان‌های فاقد سند رسمی
برابر رأی شماره ۱۳۹۴۶۰۳۲۶۰۰۷۰۰۱۲۷۹ مورخه ۱۳۹۴/۰۴/۲۱ هیأت موضوع قانون تعیین تکلیف وضعیت ثبتی اراضی و ساختمان‌های فاقد سند رسمی مستقر در واحد ثبتی حوزه ثبت ملک بهار تصرفات مالکانه بلامعارض متقاضی آقای محمدحسن بالی فرزند شیرمحمد به شماره شناسنامه ۱۷۲ صادره از بهار در شش دانگ یک باب خانه به مساحت ۱۸۰/۹۵ مترمربع قسمتی از پلاک ۱۳۹ اصلی واقع در بهار بخش چهار همدان خریداری مع‌الواسطه از مالک رسمی آقای محمد اسدی محرز گردیده است.
لذا به منظور اطلاع عموم مراتب در دو نوبت به فاصله ۱۵ روز آگهی می‌شود، در صورتی که اشخاص نسبت به صدور سند مالکیت متقاضی اعتراضی داشته باشند می‌توانند از تاریخ انتشار اولین آگهی به مدت دو ماه اعتراض خود را به این اداره تسلیم و پس از اخذ رسید، ظرف مدت یک ماه از تاریخ تسلیم اعتراض، دادخواست خود را به مراجع قضایی تقدیم نمایند. بدیهی است در صورت انقضای مدت مذکور و عدم وصول اعتراض طبق مقررات سند مالکیت صادر خواهد شد. (مالف ۲۶۱۶)
تاریخ انتشار نوبت اول: ۱۳۹۴/۰۵/۲۷
تاریخ انتشار نوبت دوم: ۱۳۹۴/۰۶/۱۱
هادی یونسی‌عطوف، رئیس ثبت اسناد و املاک بهار

اداره ثبت اسناد و املاک حوزه ثبت ملک بهار

هیات موضوع قانون تعیین تکلیف وضعیت ثبتی اراضی و ساختمان‌های فاقد سند رسمی
آگهی موضوع ماده ۳ قانون و ماده ۱۳ آیین‌نامه قانون تعیین تکلیف وضعیت ثبتی اراضی و ساختمان‌های فاقد سند رسمی
برابر رأی شماره ۱۳۹۴۶۰۳۲۶۰۰۷۰۰۱۲۷۱ مورخه ۱۳۹۴/۰۴/۲۱ هیأت موضوع قانون تعیین تکلیف وضعیت ثبتی اراضی و ساختمان‌های فاقد سند رسمی مستقر در واحد ثبتی حوزه ثبت ملک بهار تصرفات مالکانه بلامعارض متقاضی آقای محمدهادی رازی فرزند ذکریا به شماره شناسنامه ۲۱۶۴۲ صادره از بهار در اعیانی شش دانگ یک باب خانه به مساحت ۴۰۲/۴۷ مترمربع قسمتی از پلاک ۱۶۸۸ فرعی از ۱۳۹ اصلی واقع در بهار بخش چهار همدان خریداری با قولنامه عادی از فریدون خلیلی محرز گردیده است.
لذا به منظور اطلاع عموم مراتب در دو نوبت به فاصله ۱۵ روز آگهی می‌شود، در صورتی که اشخاص نسبت به صدور سند مالکیت متقاضی اعتراضی داشته باشند می‌توانند از تاریخ انتشار اولین آگهی به مدت دو ماه اعتراض خود را به این اداره تسلیم و پس از اخذ رسید، ظرف مدت یک ماه از تاریخ تسلیم اعتراض، دادخواست خود را به مراجع قضایی تقدیم نمایند. بدیهی است در صورت انقضای مدت مذکور و عدم وصول اعتراض طبق مقررات سند مالکیت صادر خواهد شد. (مالف ۳۶۳۷)
تاریخ انتشار نوبت اول: ۱۳۹۴/۰۵/۲۷
تاریخ انتشار نوبت دوم: ۱۳۹۴/۰۶/۱۱
هادی یونسی‌عطوف، رئیس ثبت اسناد و املاک بهار

اداره ثبت اسناد و املاک حوزه ثبت ملک بهار

هیات موضوع قانون تعیین تکلیف وضعیت ثبتی اراضی و ساختمان‌های فاقد سند رسمی
آگهی موضوع ماده ۳ قانون و ماده ۱۳ آیین‌نامه قانون تعیین تکلیف وضعیت ثبتی اراضی و ساختمان‌های فاقد سند رسمی
برابر رأی شماره ۱۳۹۴۶۰۳۲۶۰۰۷۰۰۱۲۷۷ مورخه ۱۳۹۴/۰۴/۲۱ هیأت موضوع قانون تعیین تکلیف وضعیت ثبتی اراضی و ساختمان‌های فاقد سند رسمی مستقر در واحد ثبتی حوزه ثبت ملک بهار تصرفات مالکانه و بلامعارض متقاضی آقای اباذر بهمنی‌قدس فرزند محمودعلی به شماره شناسنامه ۵۰۴ صادره از بهار در شش دانگ یک باب خانه به مساحت ۲۰۰ مترمربع قسمتی از پلاک ۱۳۹ اصلی واقع در بهار بخش چهار همدان خریداری مع‌الواسطه از مالک رسمی آقای لطفا... غیبی محرز گردیده است. لذا به منظور اطلاع عموم مراتب در دو نوبت به فاصله ۱۵ روز آگهی می‌شود، در صورتی که اشخاص نسبت به صدور سند مالکیت متقاضی اعتراضی داشته باشند می‌توانند از تاریخ انتشار اولین آگهی به مدت دو ماه اعتراض خود را به این اداره تسلیم و پس از اخذ رسید، ظرف مدت یک ماه از تاریخ تسلیم اعتراض، دادخواست خود را به مراجع قضایی تقدیم نمایند. بدیهی است در صورت انقضای مدت مذکور و عدم وصول اعتراض طبق مقررات سند مالکیت صادر خواهد شد. (مالف ۲۶۰۴)
تاریخ انتشار نوبت اول: ۱۳۹۴/۰۵/۲۷
تاریخ انتشار نوبت دوم: ۱۳۹۴/۰۶/۱۱
هادی یونسی‌عطوف، رئیس ثبت اسناد و املاک بهار

اداره ثبت اسناد و املاک حوزه ثبت ملک بهار

هیات موضوع قانون تعیین تکلیف وضعیت ثبتی اراضی و ساختمان‌های فاقد سند رسمی
آگهی موضوع ماده ۳ قانون و ماده ۱۳ آیین‌نامه قانون تعیین تکلیف وضعیت ثبتی اراضی و ساختمان‌های فاقد سند رسمی
برابر رأی شماره ۱۳۹۴۶۰۳۲۶۰۰۷۰۰۱۲۵۳ مورخه ۱۳۹۴/۰۴/۲۰ هیأت موضوع قانون تعیین تکلیف وضعیت ثبتی اراضی و ساختمان‌های فاقد سند رسمی مستقر در واحد ثبتی حوزه ثبت ملک بهار تصرفات مالکانه و بلامعارض متقاضی آقای ابراهیم صادقی فرزند غلامحسین به شماره شناسنامه ۱۹۷۳۸ صادره از بهار در شش دانگ یک باب ساختمان مسکونی و تجاری به مساحت ۵۹/۷۶ مترمربع قسمتی از پلاک ۱۳۹ اصلی واقع در بهار بخش چهار همدان خریداری با قولنامه از آقای مصطفی بسیاری‌بصیر محرز گردیده است. لذا به منظور اطلاع عموم مراتب در دو نوبت به فاصله ۱۵ روز آگهی می‌شود، در صورتی که اشخاص نسبت به صدور سند مالکیت متقاضی اعتراضی داشته باشند می‌توانند از تاریخ انتشار اولین آگهی به مدت دو ماه اعتراض خود را به این اداره تسلیم و پس از اخذ رسید، ظرف مدت یک ماه از تاریخ تسلیم اعتراض، دادخواست خود را به مراجع قضایی تقدیم نمایند. بدیهی است در صورت انقضای مدت مذکور و عدم وصول اعتراض طبق مقررات سند مالکیت صادر خواهد شد. (مالف ۲۶۰۶)
تاریخ انتشار نوبت اول: ۱۳۹۴/۰۵/۲۷
تاریخ انتشار نوبت دوم: ۱۳۹۴/۰۶/۱۱
هادی یونسی‌عطوف، رئیس ثبت اسناد و املاک بهار

اداره ثبت اسناد و املاک حوزه ثبت ملک بهار

هیات موضوع قانون تعیین تکلیف وضعیت ثبتی اراضی و ساختمان‌های فاقد سند رسمی
آگهی موضوع ماده ۳ قانون و ماده ۱۳ آیین‌نامه قانون تعیین تکلیف وضعیت ثبتی اراضی و ساختمان‌های فاقد سند رسمی
برابر رأی شماره ۱۳۹۴۶۰۳۲۶۰۰۷۰۰۱۲۷۴ مورخه ۱۳۹۴/۰۴/۲۱ هیأت موضوع قانون تعیین تکلیف وضعیت ثبتی اراضی و ساختمان‌های فاقد سند رسمی مستقر در واحد ثبتی حوزه ثبت ملک بهار تصرفات مالکانه بلامعارض متقاضی آقای سیدرضا حسینی فرزند سیدابراهیم به شماره شناسنامه ۲۲۶۷ صادره از بهار در شش دانگ یکباب خانه به مساحت ۳۴۶/۰۳ مترمربع قسمتی از پلاک ۱۳۹ اصلی واقع در بهار بخش چهار همدان خریداری مع‌الواسطه از مالک رسمی آقای یدا... جهانشاهی محرز گردیده است. لذا به منظور اطلاع عموم مراتب در دو نوبت به فاصله ۱۵ روز آگهی می‌شود، در صورتی که اشخاص نسبت به صدور سند مالکیت متقاضی اعتراضی داشته باشند می‌توانند از تاریخ انتشار اولین آگهی به مدت دو ماه اعتراض خود را به این اداره تسلیم و پس از اخذ رسید، ظرف مدت یک ماه از تاریخ تسلیم اعتراض، دادخواست خود را به مراجع قضایی تقدیم نمایند. بدیهی است در صورت انقضای مدت مذکور و عدم وصول اعتراض طبق مقررات سند مالکیت صادر خواهد شد. (مالف ۲۶۱۲)
تاریخ انتشار نوبت اول: ۱۳۹۴/۰۵/۲۷
تاریخ انتشار نوبت دوم: ۱۳۹۴/۰۶/۱۱
هادی یونسی‌عطوف، رئیس ثبت اسناد و املاک بهار

پیام تاریخ، تمدن و فرهنگ مادستان
The Message Of Madestan's History & Civilization & Culture
روزنامه همدان پیام
۵
چهارشنبه ● ۱۱ شهریورماه ۱۳۹۴ ● شماره ۲۴۳۸
گردشگری و میراث
gardesh@hamedanpayam.com

داعش به بخشی از یک معبد دیگر پالمیرا خسارت جدی وارد کرد

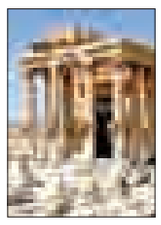

فعالان و شاهدان عینی می‌گویند که اعضای گروه تروریستی داعش بخشی از یک معبد دیگر در محوطه باستانی پالمیرا را تخریب کرده‌اند. ابعاد خسارت وارده به معبد بعل هنوز روشن نیست اما ساکنان وقوع یک انفجار عظیم را در آنجا گزارش می‌کنند .به گزارش ایسنا ، یک هفته پیش داعش عکس‌هایی را از آنچه به نظر می‌رسید روند تخریب معبد بعل شمین در پالمیرا باشد، منتشر کرد. داعش کنترل پالمیرا را در ماه مه به دست گرفت، که موجب نگرانی شدید در مورد سرنوشت این محوطه ارزشمند باستانی شد. یک ساکن پالمیرا در مورد معبد بعل به خبرگزاری آسوشیتدپرس گفت: ویرانی کامل بوده و بلوک‌ها و ستون‌های سنگی روی زمین پخش شده است. وی بیان کرد: صدای این انفجار را افراد ناشنوا هم می‌توانستند بشنوند.

راه‌اندازی خیابان مشاغل تهران قدیم

به منظور افزایش جذب گردشگر در پایتخت، مشاغل رو به زوال و از بین رفته تهران قدیم با رویکرد دوره قاجار شناسایی شده است.

این مشاغل درآمدزا توسط کارشناسان شناسایی شده اند، برخی از مشاغل قدیمی همچون نعل‌کوبی، زین سازی و... در فرهنگ فعلی ما درآمدزا نیست؛ اما مشاغلی همچون قلم‌زنی، کاشی‌کاری، بندزنی و... توسط کارشناسان شناسایی شدند و درآمدزا هستند. بزودی در ۲ خیابان پایتخت، مشاغل تهران قدیم به نمایش گذاشته می‌شود، ۷۰ شغل درآمدزای قدیمی شناسایی شده است که به صورت پایلوت در ۲ خیابان باب همایون ۱۵ خرداد و اراضی عباس‌آباد اجرایی می‌شود. به گزارش ایسنا، گویا در صورت موفقیت این طرح، مشاغل قدیمی در ۵ پهنه شهر تهران نیز اجرایی می‌شود تا پیش از پایان شهریورماه خیابان مشاغل تهران قدیم در ۲ خیابان راه‌اندازی می‌شود.

فرودگاه‌های کشور از توازن اقتصادی برخوردار نیستند

رئیس جدید سازمان هواپیمایی کشوری بر ضرورت تقویت عملکرد اقتصادی صنعت هوانوردی اعم از فرودگاه‌ها و شرکت‌های هواپیمایی تأکید کرد و گفت:اگر می‌خواهیم کیفیت خدمات‌رسانی به شهروندان افزایش یابد، باید به طور همه جانبه برای توسعه این حوزه اقدام کنیم. به گزارش فرینا ،(خبرگزاری مناطق آزاد)، علی عابدزاده در مصاحبه با رادیو اقتصاد گفت: خیلی از فرودگاه‌های کشور به دلیل مسائل عرضه و تقاضا از توازن اقتصادی برخوردار نیستند و باید تلاش کنیم همه حوزه‌های این صنعت به صورت اقتصادی اداره شده و زیانده نباشند وی افزود: در زمینه مشکل تأخیر پرواز هم تلاش می‌کنیم و امیدواریم با توسعه این صنعت و نوسازی ناوگان و همچنین افزایش رقابت شرکت‌های هواپیمایی در زمینه خدمات‌رسانی مطلوب به مسافران، میزان تأخیرها را به حداقل ممکن برسانیم.

بیش از ۲۰۰ اثر تاریخی ایران در انتظار ثبت جهانی

آیا راه همدان برای جهانی شدن هموار می‌شود؟

▪ مرمت بناها با مشارکت مردم حمایت ۵۰درصدی هزینه‌ها با میراث فرهنگی

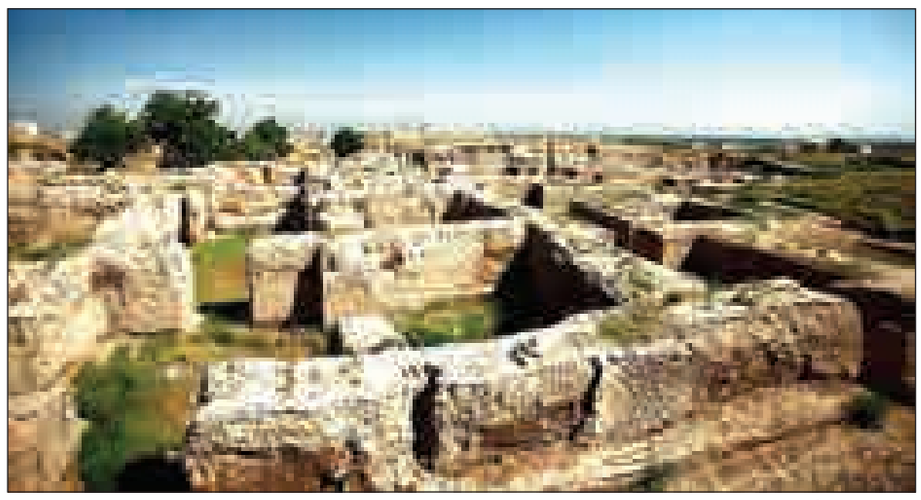

آیا همدان با تمدنی چند هزار ساله در آینده‌ای نزدیک صاحب یک اثر جهانی خواهد شد؟

آیا راه همدان برای جهانی شدن هموار می‌شود؟

آیا هگمتانه ثبت جهانی می‌شود؟

آیا وعده امسال مسئولان کشوری و استانی برای جهانی کردن همدان محقق خواهد شد؟

آیا برنامه‌ای جامع و منظم از سوی میراث فرهنگی کشور برای ثبت جهانی هگمتانه اندیشیده شده است؟

آیا مدیران استانی و شهری همدان به درک جامعی از مشارکت برای حفظ و بقای یکی از مهمترین سایت‌های تاریخی همدان رسیده است؟

اینها سؤالاتی است که پس از رسانه‌ای شدن وعده رئیس سازمان میراث فرهنگی کشور در سفر هیأت دولت به استان همدان ذهن دوستداران میراث فرهنگی استان را به خود در گیر کرده است.

سال‌هاست که نبود مدیریت یکپارچه شهری در همدان و درک نادرست مدیران شهری از میراث فرهنگی سبب شده تا یکی از مهمترین سایت‌های تاریخی ایران تحت عنوان تپه‌هگمتانه آسیب‌های جدی متحمل شود.

با توجه به گفته‌ای که مسعود سلطانی‌فر، در سفر هیأت دولت به استان همدان، در خصوص ثبت جهانی هگمتانه مطرح کرد به نظر می‌رسد، برای ثبت جهانی این اثر کم نظیر ابتدا باید زمینه لازم برای آمادگی آن به وجود آید و این موضوع نمی‌تواند تحقق یابد مگر آنکه با تغییر رویکرد مدیران شهری و مضاعف شدن همت همگانی در استان همراه باشد.

با توجه به گفته سلطانی‌فر مبنی بر ثبت جهانی این اثر کم نظیر ابتدا باید زمینه لازم برای آمادگی آن به وجود آید و این موضوع نمی‌تواند تحقق یابد مگر با تغییر رویکرد تصمیم‌گیران و تأثیرگذاران در این حوزه حساس در استان.

به دنبال توسعه ثبت‌های زنجیره‌ای هستیم

معاون میراث فرهنگی سازمان میراث فرهنگی و گردشگری کشور در زمینه چگونگی شرایط موجود در زمینه ثبت جهانی شدن آثار تاریخی گفت: به دنبال توسعه ثبت‌های زنجیره‌ای هستیم و در این خصوص خانه‌های ایرانی و حمام‌های ایرانی از اولویت‌های ما برای ثبت جهانی هستند.

محمدحسن طالبیان افزود: تخت جمشید، میدان نقش جهان و چغازنبیل از نخستین آثار باستانی و تاریخی ایران هستند که در فهرست جهانی ثبت شده‌اند و آخرین آنها نیز محوطه تاریخی "شوش" و منظر فرهنگی "میمند" است و آثاری نظیر ۳ کلیسای ارامنه و باغ ایران در قالب یک شماره، رنگ جهانی به خود گرفته‌اند.

وی با بیان اینکه با ثبت زنجیره‌ای به جای یک خانه یا یک حمام، ۱۰ یا ۲۰ خانه یا حمام معرفی و ثبت جهانی می‌شود، گفت: ثبت زنجیره‌ای در خصوص باغ، کلیسا و اماکن مشابه تاریخی منحصر به‌فرد به همین منوال است.

طالبیان به مزیت‌های ثبت آثار در فهرست میراث جهانی اشاره کرد و افزود: وقتی اثری به عنوان میراث جهانی ثبت می‌شود، از ابعاد گوناگون حفاظتی مورد حمایت سازمان‌های بین‌المللی به ویژه یونسکو قرار خواهد گرفت.

وی منحصر به‌فرد بودن آثار برای جامعه بشری را شرط اصلی برای ثبت جهانی دانست و بیان کرد: ثبت آثار در فهرست جهانی تابع مقررات و معیارهای بسیار دقیقی است که با نظر ارزیاب‌ها و کارشناسان خبره انجام می‌گیرد و ملاک‌های لازم یونسکو در ثبت آنها لحاظ می‌شود.

طالبیان در خصوص تعداد آثار ایرانی در نوبت ثبت جهانی، گفت: هم اکنون بالغ بر ۲۰۰ اثر تاریخی و میراث فرهنگی کشورمان در انتظار ثبت جهانی هستند.

به گفته وی سالانه تنها یک سهمیه ثبت جهانی برای کشورمان در نظر گرفته می‌شود، از این‌رو با بررسی تمامی شرایط و جهات مؤثر در خصوص اثر تاریخی و منحصر به فرد بودن آن طبق بررسی‌های جهانی در لیست ثبت جهانی قرار می‌گیرد.

مرمت بناها با مشارکت مردم حمایت ۵۰درصدی هزینه‌ها با میراث فرهنگی

طالبیان با بیان اینکه میراث فرهنگی پیش‌قراول توسعه کشور است، گفت: کارها و اقدامات کارشناسی اولیه برای ثبت این قنات‌ها به پایان رسیده است و هم اکنون در مرحله کارشناسی نهایی قرار دارد.

معاون میراث فرهنگی کشور در خصوص نحوه حمایت سازمان از ثبت جهانی حمام‌های قدیمی در نقاط مختلف کشور گفت: مشارکت در مرمت و بهسازی حمام‌های قدیمی از سوی مردم حمایت ۵۰ درصدی در هزینه‌های آن توسط سازمان میراث فرهنگی را به دنبال خواهد داشت.

وی در راستای توسعه اقتصاد فرهنگی بر مبنای جذب گردشگر و توسعه توریسم با توجه به رویکرد دولت تدبیر و امید در حوزه فراهم آوردن زمینه حضور تجار و گردشگران در کشورمان بیان کرد: انتظار ما این است که همگان با مشارکت اجتماعی موضوع حفاظت از آثار تاریخی را در اولویت قرار دهند.

وی به موضوع خود حفاظتی از آثار و میراث فرهنگی کشورمان اشاره کرد و افزود: هم اکنون طرح خودحفاظتی از آثار تاریخی در شهرهایی نظیر کاشان، یزد، اصفهان، شیراز و... به اجرا در آمده بدان معنا که خودمان حافظ میراث گذشتگان باشیم.

طالبیان اظهار کرد: خودحفاظتی عامل مهمی در حفظ آثار تاریخی است و زمینه را برای استفاده مطلوب بهره‌برداران نظیر گردشگران که در حال حاضر حجم عظیمی از آنان به سمت کشورمان راهی شده‌اند فراهم خواهد کرد.

وی خواستار جریان‌سازی فرهنگی در جامعه با اطلاع‌رسانی و آگاهی‌بخشی به منظور تحقق مشارکت مردمی در حفظ آثار تاریخی و نیز زمینه‌سازی برای حضور گردشگران شد.

به هر ترتیب امید است در سفر استانی رئیس دولت و ریاست سازمان میراث فرهنگی، صنایع دستی و گردشگری گامی در جهت ثبت جهانی آثار همدان صورت بگیرد و زمینه‌ساز ثبت یکی از مهمترین آثار تاریخی همدان یعنی محوطه هگمتانه فراهم شود.

پیام دبیر کل سازمان جهانی گردشگری:

قدر یک میلیارد گردشگر را بدانیم

دبیرکل سازمان جهانی گردشگری در پیامی در راستای شعار «یک میلیارد گردشگر، یک میلیارد فرصت» روز جهانی گردشگری امسال را فرصتی عنوان کرد که باید در آن ظرفیت یک میلیارد گردشگر برای ایجاد تحول مثبت را قدر دانست.

در پیام طالب ریفاعی آمده است: «هم‌اکنون سالانه بیش از یک میلیارد گردشگر به مقصدی خارج از کشور خود مسافرت می‌کنند.

وجود این تعداد گردشگر، گردشگری را تبدیل به یکی از بخش‌های اقتصادی پیشرو کرده است. گردشگری به تنهایی ۱۰ درصد از تولید ناخالص داخلی کشورها و ٦ درصد از مجموع صادرات جهانی را به خود اختصاص داده است.»

وی ادامه داده است: «با این حال نباید فقط به جنبه قدرت اقتصادی این تعداد پرشمار گردشگر چشم دوخت.

یک میلیارد گردشگر یعنی ظرفیت عمیق و روزافزون صنعت گردشگری که می‌تواند برخی از ضروری‌ترین هدف‌های حال حاضر جهان را از جمله رشد اجتماعی اقتصادی، توسعه فراگیر و حفاظت از محیط‌زیست به منصه ظهور برساند.»

ریفاعی خاطرنشان کرده است: «با توجه به اینکه امروزه از هر ۱۱ شغل یکی از آنها در بخش گردشگری قرار دارد، می‌توان گفت گردشگری هم‌اکنون یکی از منابع ارزشمند تأمین معیشت برای میلیون‌ها انسان است.

گردشگری حاصل میلیون‌ها مراوده فرهنگی در همه جای کره زمین است که بدون توقف هر روز به وقوع می‌پیوندد، بنابراین گردشگری دروازه‌ای است به سوی شناخت بهتر جهانی که در آن سوی مرزهای سرزمین ما قرار دارد.

این شناخت سنگ بنای ساختمان صلح و دوستی در میان جوامع و ملت‌هاست.»

بر اساس پیام دبیرکل سازمان جهانی گردشگری، این صنعت امری است فراتر از صرف رسیدن به یک مقصد؛ هر بار که به مسافرت می‌رویم، جزئی از یک حرکت جهانی می‌شویم که می‌تواند تغییرات مثبتی را نصیب سیاره زمین و تمام بشریت کند.

وی در پایان این پیام آورده است: «بیایید ۲۷ سپتامبر ۲۰۱۵ (۵ مهرماه ۱۳۹٤) ارزش «یک میلیارد گردشگر» را قدر بدانیم؛ بیایید دست در دست هم گردشگری را تبدیل به بستری حقیقی برای خلق فرصت‌ها کنیم؛ فرصت‌هایی که به صورت فراگیر نصیب آدمیان شود.

بیایید با کمک یکدیگر قدرت یک میلیارد گردشگر را تبدیل به قدرتی حقیقی و همیشگی کنیم.»

شناسه

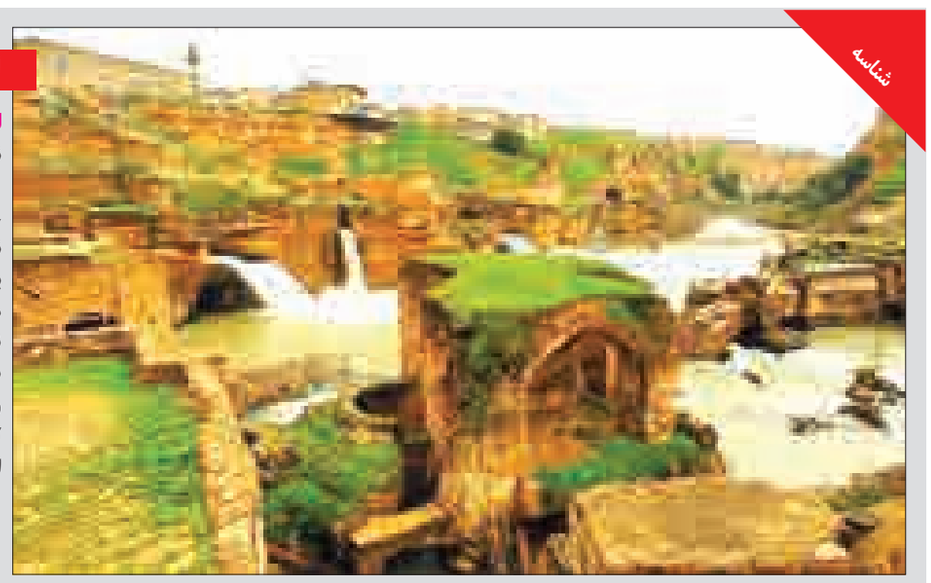

آبشارهای شوشتر

آبشارهای شوشتر(سیکاها) شوشتر در موقعیت جغرافیایی N۳۲۰۲ E۴۸۵۱ در استان خوزستان واقع است. سازه‌های آبی شوشتر در دوران ساسانیان، جهت بهره‌گیری از نیروی آب به‌عنوان محرک آسیاب‌های صنعتی ساخته شده است. در این مجموعه بزرگ، ساختمان آسیاب‌ها، آبشارها، کانال‌ها و تونل‌های عظیم هدایت آب و سیکا که محلی جهت استراحت و تفریح است قابل توجه و جالب هستند.

خبر

آیین‌نامه تأسیسات گردشگری تصویب شد

خروج تأسیسات گردشگری از نظارت نظام صنفی

پس از سال‌ها تغییر و اصلاحات جزئی در بندهای آیین‌نامه ایجاد، اصلاح و تکمیل و درجه‌بندی تأسیسات گردشگری، سرانجام این آیین‌نامه در جلسه روز چهارشنبه، چهارم شهریورماه هیأت دولت به تصویب رسید و مجموعه تأسیسات گردشگری به عنوان یک صنعت با قوانین خاص خودش اعلام شد.

رئیس سازمان میراث فرهنگی، صنایع دستی و گردشگری، با اعلام این خبر گفت: «با این اقدام برای همیشه تکلیف این صنعت روشن شد.

از این پس تأسیسات گردشگری زیر نظر نظام صنفی نخواهند بود و بر اساس قوانین خاص خود فعالیت خواهند کرد که جزئیات آن تا ۱۰ روز آینده اعلام می‌شود.»

مسعود سلطانی‌فر تأکید کرد: «ابهاماتی که برخی از فعالان این بخش داشتند با تصویب این آیین‌نامه برطرف شد؛ زیرا پس از پیگیری‌ها و جلسات متعددی که در کمیسیون‌های زیرمجموعه دولت برگزار شد و اظهارنظرهای قانونی معاونت حقوقی ریاست جمهوری، مجموعه گردشگری به عنوان یک صنعت شناخته می‌شود.

در این آیین‌نامه که تا ۱۰ روز آینده ابلاغ می‌شود، تأسیسات گردشگری به صورت شفاف تعریف و ضوابط ایجاد، بهره‌برداری، درجه‌بندی و نظارت بر این صنعت تعیین شده است.» این آیین‌نامه در سال ٦۸ به تصویب رسیده و بندهای مختلف آن بارها اصلاح شده بود؛ اما حالا به گفته رئیس سازمان میراث فرهنگی، یکبار برای همیشه یک بازبینی اساسی در آن صورت گرفت تا تکلیف فعالان این حوزه روشن شود.

رشد ۳ برابر نرخ جهانی!

معاون رئیس‌جمهوری بیان کرد: «بازار گردشگری ایران برای سرمایه‌گذاران و فعالان خارجی این بخش پرجاذبه است از این‌رو گروه‌های هتل‌ساز کشورهای عربی کار خود را در کشورمان آغاز کرده‌اند و در حال حاضر ۷ هتل توسط این گروه‌ها در حال ساخت است. گروه‌های اروپایی نیز که به دلیل ملاحظات تحریم‌های ناعادلانه در این عرصه فعال نبودند، پس از توافق وین کار در این بخش را آغاز کرده‌اند.»

سلطانی‌فر افزود: «تشویق و ترغیب شهرداری‌ها برای حذف عوارض هتل‌سازی از اقداماتی است که باید در دستور کار قرار گیرد.»

این مقام مسئول با اشاره به برخی آمار و ارقام در صنعت گردشگری دنیا تأکید کرد: برای رسیدن به ۲۰میلیون گردشگر که در سند چشم‌انداز گفته شده، باید با نرخ رشد ١٤ درصدی یعنی ۳ برابر نرخ رشد جهان در این صنعت پیش برویم.

وی گردشگری را راه مؤثر ارتباط ملت‌ها دانست و با اشاره به نقش تبادل گردشگر در روابط میان ملت‌های اروپا پس از جنگ جهانی گفت: «در سال ۱۹۵۰ یعنی ۵ سال پس از پایان جنگ جهانی دوم، ۲۵ میلیون گردشگر در دنیا جابه‌جا شد که درآمد حاصل از این سفرها ۲ میلیارد دلار بود.

این روند با رشد ۳ تا ۵ درصدی ادامه پیدا کرد و در سال ۲هزار میلادی تعداد گردشگران به ٦۷۰ میلیون نفر رسید.

در سال ۲۰۰۵ این رقم به ۸۰۰ میلیون نفر و در سال ۲۰۱٤ به یک میلیارد و ۲۰۰ میلیون نفر رسید.»

به گفته رئیس سازمان میراث فرهنگی، WTTC که زیرمجموعه مجمع جهانی اقتصاد است تخمین زده که این تعداد گردشگر با رشد ٤/۵ درصدی در سال ۲۰۲۰، به یک میلیارد و ٦۰۰میلیون نفر و در سال ۲۰۳۰ به یک میلیارد و ۸۰۰ میلیون نفر و در سال ۲۰۵۰ میلادی به ۲میلیارد و ٦۰۰ میلیون نفر خواهد رسید.

وی افزود: «در سند چشم‌انداز ۲۰ ساله کشور باید در سال ۲۰۲۵ میلادی میزبان ۲۰ میلیون گردشگر با ۲۵ تا ۳۰ میلیارد دلار درآمد باشیم؛ این در حالی است که با گذشت ۱۰ سال از سند چشم‌انداز به دلایل مختلف، امروز به ۵ میلیون گردشگر رسیده‌ایم.»

سلطانی‌فر همچنین با اشاره به اینکه ۱۳۰ هتل ٤ و۵ ستاره در کشور وجود دارد، گفت: «اگر بخواهیم از تعداد ۵ میلیون به ۲۰ میلیون گردشگر برسیم باید تعداد هتل‌های ٤و ۵ ستاره را به ٤۰۰ واحد برسانیم و سالانه ۲۰ هتل ٤ و۵ ستاره در کشور ساخته شود.»

حج

افزایش سهمیه حج واجب از سال آینده

رئیس سازمان حج و زیارت از افزایش سهمیه حج واجب ایران و بازگشت ۲۰ درصد سهمیه از دست رفته، از سال آینده خبر داد.

سعید اوحدی پیش از سفرش به عربستان، درباره بازگشت ۲۰ درصد سهمیه حج تمتع که در ۳ سال گذشته کسر شده بود، اظهار کرد: پروژه بزرگ مسجدالحرام طرح ۳ساله‌ای بود که در زمان اجرای آن ظرفیت مجاز از ٤۸ هزار نفر در ساعت به ۳۹ هزار نفر در ساعت رسید. بنابراین سازمان کنفرانس اسلامی از سهمیه همه کشورها ۲۰ درصد کم کرد.

امسال آخرین سال اجرای این طرح است و امیدواریم همانطور که وعده داده‌اند شاهد برگشت سهمیه‌های کسر شده باشیم و این صف طویل حج تمتع را کاهش دهیم.

وی در ادامه با بیان اینکه تا امروز ۱۵ هزار زائر ایرانی در قالب ۵۲ پرواز به عربستان برای شرکت در مناسک حج اعزام شده‌اند، افزود: نخستین گروه از زائران ایرانی ششم شهریورماه از مدینه به مکه عازم شد.

بر اساس برنامه‌ریزی‌ها تا پایان اعزام حج ۲۲۲ پرواز از ۱۷ ایستگاه پروازی برای انتقال زائران انجام می‌شود.

وی یادآور شد: امسال اعزام ٦۲ درصد زائران با پروازهای مستقیم مدینه بوده که حوادث جاده‌ای را کاهش خواهد داد و امنیت زائران را افزایش می‌دهد.

جهان

شرط اعزام "اربعین" اعلام شد

رئیس سازمان حج و زیارت اعلام کرد: برای جلوگیری از آشفتگی‌های اربعین سال گذشته، تنها راه تشرف و حضور در مراسم اربعین کربلا، ثبت نام در سامانه "سماح" است. به گزارش ایسنا، آمارهای رسمی حاکی از سفر یک میلیون و ٦۰۰ هزار زائر ایرانی به عتبات عالیات عراق در اربعین سال گذشته است اما آمارهای غیر رسمی، واقعیت دیگری را نشان می‌دهد.

دولت عراق یک هفته مانده به اربعین، مرزهای کشورش را باز کرد و شرط ورود را فقط داشتن گذرنامه تعیین کرد اما در ادامه زائرانی بودند که بدون گذرنامه و تنها با نشان دادن کارت ملی ایرانی به خاک عراق قدم گذاشتند.

مهاجران افغان سهم زیادی را از زائران بدون گذرنامه به خود اختصاص دادند. همین بی‌برنامه‌گی و ناهماهنگی، مرزهای ایران را برای ۲ هفته به حالت بحرانی درآورد، به طوری که سپاه و ارتش پس از برگزاری مراسم اربعین درعراق، مشترکاً کنترل مرزها و هدایت زائران را به سمت شهرهای‌شان دست گرفتند.

دولت ایران پس از تجربه آشفتگی‌های اربعین سال گذشته، ستادی را با عضویت ۲٦ دستگاه خدماتی و نهاد امنیتی تشکیل داد.

اکنون بنا بر تصمیم سازمان حج و زیارت، سامانه اینترنتی‌ای طراحی شده که روز ۱۵ شهریورماه آغاز به کار می‌کند و همزمان با آن، ثبت نام از متقاضیان شرکت در مراسم زیارت اربعین آغاز می‌شود.

همان‌طور که سعید اوحدی رئیس سازمان حج و زیارت اعلام کرده؛ اصلی‌ترین شرط سفر به عتبات در اربعین امسال ثبت نام در این سامانه (WWW.Samah.haj.ir) است، در غیر این‌صورت امکان حضور در عراق برای شرکت در زیارت اربعین وجود ندارد.

به گفته وی، دسترسی به این سامانه اینترنتی برای همه آزاد است و متقاضیان حضور در مراسم اربعین امسال می‌توانند اطلاعات خود را که شامل کد ملی، شماره گذرنامه و شماره تلفن همراه است در گروه‌های حداکثر ۱۰ نفره، ثبت کنند.

با این ثبت‌نام سازمان حج و زیارت از طریق پیامک با زائران ارتباط مستمر خواهد داشت و آنها را در جریان آخرین اطلاعات مربوط به هزینه‌ها و دسته‌بندی گروه‌ها قرار می‌دهد.

تمدید مهلت شرکت در جشنواره مشارکت ملی گردشگری

مهلت شرکت در جشنواره مشارکت ملی گردشگری تا ۱۵ شهریورماه تمدید شد. معاونت گردشگری سازمان میراث فرهنگی و گردشگری با صدور اطلاعیه‌ای اعلام کرد: نظر به برگزاری جشنواره مشارکت ملی گردشگری با هدف افزایش آگاهی بیشتر جامعه از اهمیت و ارزش‌های اجتماعی، سیاسی، فرهنگی و اقتصادی صنعت گردشگری، همراهی عمومی در خلق ایده‌ها و تفکرات نو و نیز گرامیداشت روز جهانی جهانگردی، فرصت مشارکت در این رویداد ملی تا ۱۵ شهریورماه تمدید شد.

هموطنان از سراسر کشور می‌توانند آثار خود را در ٤ حوزه «عکس»، «خاطره‌نویسی»، «ایده‌های نو» و «فیلم کوتاه ٦۰ ثانیه‌ای» به دبیرخانه جشنواره مشارکت ملی گردشگری به آدرس اینترنتی ۲com.www.Irantourismfestival ارسال کنند.

همچنین شرکت‌کنندگان قادر خواهند بود با ورود به این درگاه اینترنتی از اطلاعات کلی درباره شرایط شرکت در جشنواره، جوایز و امتیازات عمومی در نظر گرفته شده آگاهی یابند. این جشنواره به مناسبت روز جهانی گردشگری برگزار می‌شود که برگزیدگان آن نیز در روز ۵ مهرماه همزمان با گرامیداشت این روز، تقدیر خواهند شد.

خبر

مدیرکل امور موزه‌ها:

ایجاد موزه‌های تخصصی گامی برای پاسداری از تاریخ کشور است

ایجاد موزه‌های تخصصی در مناطق مختلف کشور، گام مهم و مؤثر در پاسداری و حفاظت از تاریخ کشورمان است که در بخش‌های مختلف باید استمرار داشته باشد.

به گزارش ایرنا؛ مدیرکل امور موزه‌ها و اموال منقول فرهنگی تاریخی سازمان میراث فرهنگی، صنایع دستی و گردشگری کشور گفت: ساخت موزه‌های تخصصی برای نمایش آثار ارزشمند و تاریخی موجود در هر منطقه در کشور یک ضرورت است.

محمدرضا کارگر افزود: نباید داشته‌های تاریخی و فرهنگی کشورمان فراموش شود و این در حالی است که اگر تنها بخش میراث فرهنگی را به مردم معرفی کنیم، موفق نخواهیم بود و سایر داشته‌های تاریخی و فرهنگی کشور از بین می‌رود.

وی با بیان اینکه مهمترین کارکرد موزه‌ها به عنوان مکان‌های فرهنگی، معرفی و نمایش آثار تاریخی مردم هر منطقه است، گفت: ساخت موزه تخصصی خط و کتابت جنوب کشور در شهرستان نی‌ریز اقدامی مثبت و مؤثر در استان فارس است که حافظه تاریخی این شهر محسوب می‌شود.

پیام تاریخ، تمدن و فرهنگ مادستان
The Message Of Madestan's History & Civilization & Culture
روزنامه همدان پیام
۶
چهارشنبه ● ۱۱ شهریورماه ۱۳۹۴ ● شماره ۲۴۳۸
فرهنگ و هنر
farhang@hamedanpayam.com

دنیاگردیِ "دوران عاشقی"

فیلم سینمایی «دوران عاشقی» به کارگردانی «علیرضا رئیسیان» همزمان با اکران در سینماهای سراسر ایران در کشورهای مختلف جهان روی پرده می‌رود.
به گزارش ایسنا، فیلم‌سینمایی «دوران عاشقی» Time to Love آخرین ساخته «علیرضارئیسیان» و با حضور این کارگردان سینمای ایران و همچنین تعدادی از عوامل آن، همزمان با اکران در سینماهای سراسر کشور؛ در کشورهای آلمان، انگلستان، آمریکای شمالی و کانادا به نمایش عمومی در خواهد آمد. «دوران عاشقی» که در ۱۰ رشته رقابتی «سودای سیمرغ» سی‌وسومین جشنواره فیلم فجر کاندید دریافت جایزه بود و توانست تندیس سیمرغ بلورین بهترین فیلمبرداری و بهترین فیلمنامه را از آن خود کند و همچنین در ۵ رشته «سینمای ایران» در پنجمین جشنواره بین‌المللی فیلم شهر، کاندید دریافت جایزه بود و توانست تندیس ویژه هیأت داوران بهترین بازیگری نقش اول مرد و تندیس بهترین فیلمنامه بخش رقابتی بین‌الملل این جشنواره را تصاحب کند؛ توسط پخش‌کننده‌های خارجی با زیرنویس انگلیسی در شهرهای هامبورگ، فرانکفورت و کلن در آلمان به نمایش درمی‌آید و از هم اکنون بلیت‌های آن در این کشور رزرو می‌شود.
فیلم سینمایی «دوران عاشقی» همچنین در اکران عمومی خود در شهرهای کالیفرنیا، واشنگتن، شیکاگو و نیویورک در کشور آمریکا و همچنین در شهر تورنتو در کشور کانادا روی پرده می‌رود.
بنا بر این گزارش، «دوران عاشقی» که در داخل کشور، رکورد پر مخاطب‌ترین فیلم غیرکمدی سینمای ایران پس از انقلاب را از آن خود کرده است؛ به همراه چند تن از عوامل این فیلم و همچنین «علیرضا رئیسیان» کارگردان آن، در این کشورها به صورت عمومی اکران خواهد شد و تقاضای نمایش این فیلم در شهر لندن در کشور انگلستان و همچنین در شهر استوکهولم در کشور سوئد نیز در دست بررسی است.

موسیقی

امروز برگزار می شود:

بررسی جوامع علم موسیقی شفا در خانه نقد کتاب تهران

در چهل و نهمین نشست خانه نقد کتاب، جوامع علم موسیقی از کتاب شفا از انتشارات بنیاد علمی و فرهنگی بوعلی‌سینا نقد و بررسی می‌شود.
به گزارش روابط عمومی و امور بین‌الملل بنیاد بوعلی‌سینا، این نشست با حضور استاد سید عبدا... انوار، مصحح و مترجم کتاب مذکور و سید عبدالرضا موسوی‌طبری، علیرضا میرعلی‌نقی و بابک خضرایی روز چهارشنبه ۱۱ شهریورماه ۱۳۹٤ از ساعت ۱۷ در سرای اهل قلم واقع در تهران، خیابان انقلاب، خیابان فلسطین جنوبی، کوچه خواجه نصر، پلاک ۲، طبقه همکف برگزار می‌شود.
رئیس خانه نقد کتاب درباره چگونگی انتخاب کتاب برای نشست‌های نقد کتاب گفت: معمولاً کتاب‌هایی که منتشر می‌شود را در شورایی بررسی می‌کنیم و کتابی که از نظر علمی و موضوعی پُر اهمیت و به اصطلاح کتاب‌سازی نباشد، مورد توجه قرار گرفته و انتخاب می‌شود.
مسلم است که شخصیت‌های علمی که پژوهش و تتبع لازم برای تألیف کتابهایشان انجام می‌دهند، کتاب‌های تألیفی آنان از وجاهت علمی لازم برخوردار است.
مثلاً شاید کسی نمی‌دانست شفای بوعلی ممکن است شامل موسیقی هم باشد، زیرا در نظر اول ممکن است گفته شود حتی شفا کتابی طبی است.
در حالی که شفا کتابی منطقی و فلسفی است و کسی می‌تواند قسمتی از آن را ترجمه و شرح دهد که ابن‌سیناپژوه بوده و به کتاب‌های بوعلی‌سینا اشراف داشته باشد.
و در این زمینه خاص، یعنی موسیقی شفا نیز، کسی می‌تواند آن را شرح و بسط دهد که به موسیقی جدید و قدیم آشنا و متبحر و وارد باشد.
جمشید کیانفر، هدف از نقد کتاب و نشست‌های انجام گرفته را بررسی محتوایی کتاب و بیان اهمیت‌های آن ذکر کرد و گفت: اگر کتابی با وجود اهمیتش دارای کاستی باشد، منتقدان آن را بیان می‌کنند تا در چاپ بعدی مورد توجه قرار گیرد.
وی در زمینه چگونگی انتخاب منتقدان نیز افزود: منتقدان بایستی در زمینه کتاب مورد نظر متخصص باشند و در آن شاخه علم صاحب‌نام و حرفی برای گفتن داشته باشند و انتخاب آنها تابعی از تسلطشان بر علم و دانش مرتبط با موضوع و شناخت زمینه‌های بسط و گسترش موضوع و بررسی جوانب مختلف آن است.
کیانفر با توجه به برگزاری ٤۸ نشست نقد کتاب از یک سال پیش تاکنون گفت:
خانه نقد کتاب کار خود را از ۲۲ مردادماه ۱۳۹۳ آغاز کرده و در یک سال گذشته توانسته است در جهت معرفی و نقد و بررسی کتاب‌های مختلف منتشر شده اقدام کند که کتاب جوامع علم موسیقی در چهل و نهمین نشست آن بررسی و نقد خواهد شد.
رئیس خانه نقد کتاب با توجه به اهمیت آثار و اندیشه‌ها و میراث شیخ‌الرئیس بوعلی‌سینا و نقش انتقال و معرفی علوم و آثار مفاخری همچون بوعلی در گسترش علم و دانش در کشور از علاقمندان و اهل نظر برای شرکت در این نشست دعوت به عمل آورد.
به گزارش روابط عمومی و امور بین‌الملل بنیاد بوعلی‌سینا، دایرةالمعارف شفا در زمینه فلسفه و علوم طبیعی شامل قسمت‌های الهیات، ریاضیات، طبیعیات و منطق است که بر اساس تقسیم‌بندی بوعلی‌سینا ریاضیات آن مشتمل بر ٤بخش اصول هندسه، علم حساب، جوامع علم موسیقی و علم هیأت است.
استاد سیدعبدا... انوار نسخه‌شناسی و ابن‌سیناپژوه نامدار ایران توانسته است در پژوهش‌هایی بی‌بدیل و بی‌نظیر تمام کتاب شفا را که مشتمل بر ۲۰ موضوع اصلی و فرعی است در مدت ۱۲ سال ترجمه و شرح کند که بنیاد بوعلی‌سینا قسمت موسیقی آن را که شیخ‌الرئیس آن را جوامع علم موسیقی نام نهاده است، در بهار سال ۱۳۹٤ به زیور طبع آراسته است.
این بنیاد از مدیران و مسئولان فرهنگی درخواست می‌کند در جهت گسترش حکمت سینوی بودجه لازم برای انتشار دیگر قسمت‌های شفا فراهم کنند.

سینما

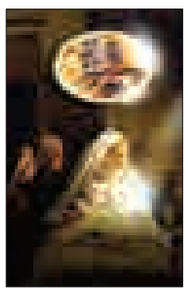

سینما

- قدس۱: ..... محمدرسول...
- قدس۲: .....خداحافظی طولانی
- سینما کانون-از رئیس جمهور هدیه نگیر
- بهمن ملایر: ..... محمدرسول..
- فرهنگ کبودرآهنگ ..... نهنگ عنبر
- آزادی تویسرکان..... آتیش بازی

گزارشی از وضعیت چاپ و نشر در همدان

گردش مالی پایین، ریسک سرمایه‌گذاری بالا

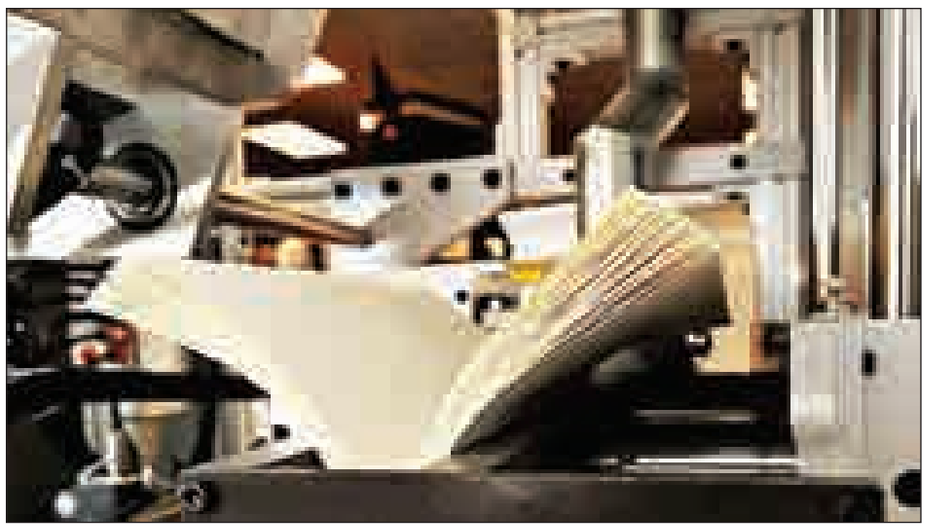

وقتی ۲۰۰ سال پیش آقا زین‌العابدین تبریزی با تلاش فراوان حمایت عباس‌میرزا ولیعهد فتحعلیشاه قاجار را به دست آورد و نخستین چاپخانه ایران را تأسیس کرد، هیچگاه تصور نمی‌کرد سال‌ها بعد صنعت نشر، به چنان جایگاهی برسد که با حضور خود بر علم، دانش و اندیشه تأثیر بگذارد. اما این اتفاق افتاد و حالا بدون چاپ و نشر، چرخ‌های هیچ توسعه‌ای نمی‌چرخد.
چاپ کتاب و نشریات در دوره‌های مختلفی از تاریخ ایران معاصر اهمیت ویژه‌ای داشته است. در زمان اشغال ایران توسط متفقین، کودتای ۲۸ مرداد، پیروزی انقلاب اسلامی ایران و چندین اتفاق دیگر، مطبوعات و کتاب نقشی بی‌بدیل داشته‌اند. بیش از آن نیز در سراسر تاریخ معاصر ایران، تولید اندیشه جز با کتاب و روزنامه میسر نبوده و در زمان حال هم توسعه، بدون این صنعت عظیم و مواهب ناشی از آن قابل باور نیست.
در سال‌های اخیر صنعت چاپ در ایران از منظر تولیدات کاغذی در حوزه‌های مختلف دستخوش تغییرات زیادی شده است. در زمان‌هایی تولیدات افزایش پیدا کرده و بالا رفتن این آمار، اندیشه و رویکرد جامعه ایران به مسائل مختلف را تغییر داده و نیز از لحاظ اقتصادی چرخ‌های بسیاری را به چرخش درآورده است. اما در زمان‌هایی هم به دلایل مختلف اقتصادی و غیراقتصادی، تولیدات عرصه چاپ و نشر کشور افول کرده و آسیب‌هایی در بخش‌های مختلف وارد کرده است.
روی کار آمدن دولت تدبیر و امید ناشران ایران و استان را به امیدواری بیشتر واداشت؛ چراکه مدیران فرهنگی جدید بنا بود رویکردی متفاوت با مدیران قبلی داشته باشند. با اینکه به نظر می‌رسد شرایط بهتر از قبل شده اما همچنان بعضی مشکلات باقی هستند. در همین زمینه با لیلا درویشی کارشناس چاپ و نشر اداره کل فرهنگ و ارشاد همدان گفت‌وگو کردیم. وی درباره وضعیت کلی چاپ و نشر کتاب در همدان می‌گوید: «همه ما می‌دانیم که رشد و توسعه هر فرهنگ و تمدنی ریشه در رشد فکری و فرهنگی آن جامعه دارد و این رشد فرهنگی نیز بدون توسعه تفکر کتابخوانی فراهم نخواهد شد.
باید اذعان داشت که با وجود رشد قابل توجه رسانه‌های گوناگون جمعی هنوز هم هیچ رسانه‌ای نتوانسته است نقش کتاب را در رشد تمدن‌ها ایفا کند. به فرموده مقام معظم رهبری مبنی بر اینکه در بین مناطق گوناگون کشور همدان یک نمونه کم‌نظیر و در تعداد علما و فضلا در علوم و فنون مختلف شگفت‌آور است. همدان در حوزه چاپ و نشر جزو استان‌های فرهنگی است، و جزو ۱۰ استان برتر است، در حوزه چاپ، همدان جزو ۵ استان برجسته کشور است که با احیای مجدد اتحادیه چاپخانه‌داران در شهریور ماه امسال امید آن می‌رود که بتوان به این صنعت کمک بیشتری کرد.»
درویشی برای اثبات حرف‌های خود از آمار نیز صحبت می‌کند. آن‌طور که وی می‌گوید تا پایان مردادماه سال ۱۳۹٤ تعداد ۸۷ عنوان کتاب با تیراژ ۲۳۵ هزار شمارگان با موضوعات مختلف علوم در از بین تعداد تقریبی ۳۰ ناشر (از بین ٦۰ ناشر فعال در ۵ ماهه ابتدای سال ۱۳۹٤) در استان همدان به چاپ رسیده و منتشر گردیده است که در این میان بیشترین آمار علوم عملی به خود اختصاص داده است.

موضوع کتاب	تعداد	تیراژ
علوم عملی	١٦	۲۱۰۰۰
علوم خالص	١٤	۱۵۵۰۰
ادبیات	١٤	۲۲۵۰۰
کلیات	۱۲	١٦۵۰۰
علوم اجتماعی	۱۱	۹۰۰۰
هنر	۸	۲۱۰۰۰
اسلام و دین	۷	٦۵۰۰
تاریخ	۳	۳۵۰۰
زبان	۲	۲۰۰۰

درویشی آمار امسال و سال گذشته را کم تفاوت می‌داند اگرچه به روند موجود خوش‌بین است: «با توجه به اینکه آمار شهریورماه سال ۹٤ در این آمار قید نشده بنابراین در حال حاضر تفاوت محسوسی نمی‌توان در مقایسه با سال گذشته مشاهده کرد و تقریباً آمار مقایسه‌ای یکسانی را نشان می‌دهد. اما چنانچه بخواهیم تعداد مجوزهای صادره کتاب و ارسال بررسی پیش‌نویس کتاب را در نظر بگیریم سال ۹٤ در مقایسه با سال‌های گذشته روند خوب و رو به رشدی داشته است.»
بر اساس آماری که کارشناس نشر و چاپ اداره فرهنگ و ارشاد همدان اعلام کرده همدان از لحاظ آمار در بین ۱۰ استان برتر کشور است. در نشر کتاب استان‌های کشور در ٤ ماه نخست سال ۱۳۹۳، استان تهران با ١٤ هزار و ٦۰۲ عنوان، آمار بیشترین کتاب را به خود اختصاص داده است که از آن میان ٤ هزار و ۱۷۹ عنوان آن ترجمه و ۱۰ هزار و ٤۲۵ عنوان تألیفی‌اند. استان قم نیز ۲ هزار و ٥٦٤ عنوان کتاب در رده دوم قرار دارد که در این میان ۲ هزار و ۲۵۳ عنوان اثر تألیفی و ۳۱۱ اثر ترجمه مشاهده می‌شود. رده سوم نیز با ٦۸۰ تعداد عنوان کتاب از مربوطه به استان خراسان رضوی است که آثار ترجمه ۱۱۲ عنوان کتاب و در تألیف ٥٦۸ اثر را شامل می‌شود.
همچنین استان اصفهان با ٤٤٥ تعداد عنوان، آذربایجان غربی با ۳۲۲ عنوان، مازندران ۲۰۹ عنوان، فارس ۱٦۹ عنوان، البرز۱٤۲ عنوان، همدان ۱۲۳ عنوان، یزد ۱۱۲ عنوان، قزوین ۱۰۹ عنوان، گیلان ۸۸ عنوان، کرمان ۷۹ عنوان کتاب در رده بعدی هستند و استان هرمزگان با انتشار یک عنوان کتاب کمترین تعداد را به خود اختصاص داده است.
درویشی مشکلات موجود را چنین برمی‌شمارد: «آمار منتشر شده حاکی از آن است که گردش مالی بازار نشر در کشورمان پایین بوده و همین سوددهی پایین، زمان طولانی‌مدت عرضه محصولات و شمارگان متوسط ۷۰۰ تا هزار و ۵۰۰ نسخه برای کتاب سبب شده است تا سرمایه‌گذاران حرفه‌ای کمتر تمایل برای حضور در بازار فرهنگ داشته باشند که استان همدان نیز از این قاعده مستثنا نبوده است؛ زیراکه ناشران هزینه می‌کنند و بازگشت سرمایه اولیه و سود طی زمان یکساله انجام می‌شود در صورتی که سرمایه‌گذاری در تولید دیگر محصولات بر اساس استانداردهای رایج با سودی حداقل ۲۵ درصد همراه است. وضعیتی که در بازار کتاب وجود ندارد و فشارهای اقتصادی بر صنعت نشر مانع از افزایش قدرت ریسک سرمایه‌گذاران شده است.»

گردش مالی بازار نشر در کشورمان پایین بوده و همین سوددهی پایین، زمان طولانی‌مدت عرضه محصولات‌وشمارگان‌متوسط ۷۰۰ تا هزار و ۵۰۰ نسخه برای کتاب سبب شده است تا سرمایه‌گذاران حرفه‌ای کمتر تمایل برای حضور در بازار فرهنگ‌داشته‌باشند

اما وقتی پای حرف ناشران همدانی می‌نشینیم آنها دل پُری از اوضاع دارند. مدیرمسئول انتشارات فراگیر هگمتانه می‌گوید تا ۲ سال پیش به طور میانگین ۸۰ تا ۱۰۰ عنوان کتاب منتشر می‌کرده است اما این روزها از وضعیت چاپ و نشر استان ناراضی است.
عباس احمدی مقیم می‌گوید: «طی ۲ سال اخیر به دلیل مشکلات مختلف در این حوزه تعداد عناوین چاپ شده به ۵۰ عنوان کاهش یافته است، ضمن اینکه حتی تیراژ نیز با کاهش چشمگیر از هزار تا ۳ هزار جلد در سال‌های گذشته به ۵۰۰ جلد در سال‌های اخیر رسیده است.»
از نظر وی مهمترین مشکلاتی که اخیراً باعث رکود صنعت چاپ و نشر شده است بالا بودن هزینه تمام شده کتاب، استقبال نکردن مخاطبان از کتاب‌های غیردرسی و کیفیت پایین محتوای کتاب‌ها و مهمتر از همه اینکه مؤلفان مخاطب‌شناسی مناسبی در زمینه تألیف کتاب ندارند می‌داند.
احمدی‌مقیم عقیده دارد: «اگر مسئولان با برنامه‌ریزی و تدابیر خاص، ارائه تسهیلات و حمایت ویژه از ناشران صنعت چاپ را رونق دهند بی‌شک تحول چشمگیری نیز در بحث اشتغالزایی به وجود خواهد آمد.»
مسئول انتشارات سپهر دانش مهمترین مشکلاتی را که از سال ۹۰ باعث رکود در صنعت چاپ و نشر شده است را قطع حمایت‌های دولت شامل قطع سهمیه کاغذهی سوبسیددار، وام‌ها و... می‌داند.
اصغرنژاد به همدان‌پیام می‌گوید: «در استان همدان نیز متأسفانه اداره فرهنگ و ارشاد اسلامی رابطه خوبی با ناشران ندارند و حتی اگر ناشران باسابقه ورشکست شوند جویای علت این ورشکستگی و مشکلات ناشران نمی‌شوند که نتیجه چنین وضعیتی حاکم شدن رکود بر صنعت چاپ و نشر در استان است. انتشارات سپهر دانش پیش از این به طور میانگین سالیانه ۳۰ عنوان کتاب با تیراژ هزار و ۵۰۰ جلد، چاپ می‌کرد که با توجه به تحریم‌های اخیر، حمایت نکردن دولت از ناشران، گران بودن مواد اولیه و... هم در بحث تعداد عناوین و هم بحث تیراژ و شمارگان نسبت به سال‌های ۸۹ و ۹۰ با کاهش ۵۰ درصدی مواجه شده‌ایم. از آغاز سالجاری تا حدودی رونق نسبی بر صنعت چاپ حاکم شده است که امیدواریم با حمایت مسئولان استان تا پایان سال شاهد رونق گرفتن صنعت چاپ در کشور و به تبع آن در استان همدان نیز باشیم.
اصغرنژاد همچنین تداوم در برگزاری نمایشگاه کتاب در استان را یکی از راهکارهای رونق گرفتن صنعت چاپ می‌داند:«متأسفانه برگزاری نمایشگاه کتاب در همدان کاملاً از رونق افتاده است و در طول ۳ سال اخیر یک نمایشگاه درخور نیز برگزار نشده است. سال گذشته نیز نمایشگاه کتاب در زمان تعطیلی دانشگاه‌ها برگزار شد که عملاً اینگونه برگزار کردن نمایشگاه هیچ نفعی برای ناشران ندارد. این در حالی است که برگزاری شایسته و مداوم نمایشگاه کتاب یکی از راه‌های حمایت از ناشران است.»

۱۰ استان برتر ایران در زمینه چاپ ونشر کتاب

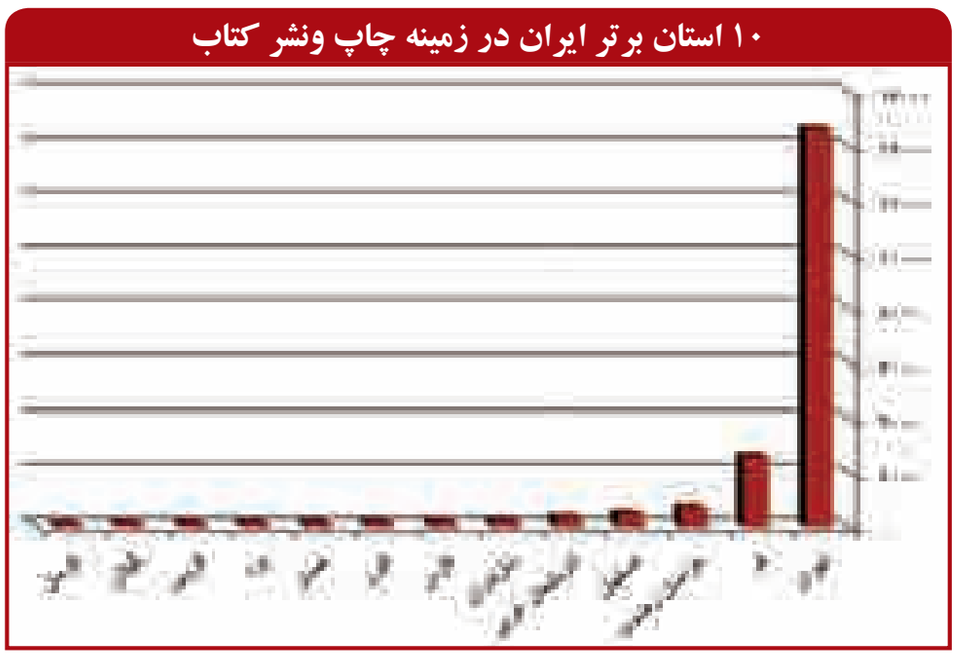

خبر

راه‌اندازی کتابخانه تخصصی کودک و نوجوان در تویسرکان

نخستین کتابخانه تخصصی کودک و نوجوان استان همدان در تویسرکان با حضور عاطفه زارعی، مدیرکل کتابخانه‌های عمومی همدان، حبیب مومیوند فرماندار تویسرکان و جمعی از مسئولان دستگاه‌های اجرایی این شهرستان راه‌اندازی شد.
مدیرکل کتابخانه‌های عمومی همدان در این آیین با اشاره به اینکه کتابخانه عترت تویسرکان در سال ۹۱ افتتاح شده است، اظهار کرد: این کتابخانه در آخرین روز از هفته دولت به عنوان نخستین کتابخانه تخصصی کودک و نوجوان استان همدان در زیربنای ۱٦۰ متر مربع در تویسرکان راه‌اندازی شد.
عاطفه زارعی با اشاره به بررسی موقعیت مکانی کتابخانه عترت در سال‌های گذشته افزود: بر اساس موقعیت مناسب و همچنین وجود فضای پارک تفریحی در این مکان، این کتابخانه برای کودکان انتخاب شده است. وی کودکان و نوجوانان را سرمایه‌های آینده کشور خواند و گفت: سرمایه‌گذاری بر فکر کودکان و نوجوانان سرمایه‌گذاری بر ساختار فکری و فرهنگی جامعه تلقی می‌شود.
به گزارش فارس،مدیرکل کتابخانه‌های عمومی همدان تأکید کرد: هر چه جامعه با ارائه آموزش‌های لازم از حیث ساختار فکری در دوران کودکی و نوجوانی تقویت شود، به طور قطع ما در درازمدت جامعه بسیار خوبی خواهیم داشت. وی با اشاره به اینکه تویسرکان یکی از شهرستان‌های فرهنگی خوب استان همدان است گفت: تویسرکان از لحاظ فرهنگی و آموزشی یکی از قدیمی‌ترین مراکز ما محسوب می‌شود. زارعی با اشاره به اینکه نخستین و قدیمی‌ترین کتابخانه عمومی استان در تویسرکان بوده خاطرنشان کرد: نخستین کتابخانه تخصصی کودک و نوجوان استان همدان نیز در این شهر راه‌اندازی شد.
وی با ابراز امیدواری از ایجاد کتابخانه تخصصی عمومی کودک و نوجوان در سایر کتابخانه‌های استان ادامه داد: در کنار ایجاد و گسترش فضای کتابخانه حتماً باید اقدامات فرهنگی در راستای کیفی‌سازی مطالعه داشته باشیم.
مدیرکل کتابخانه‌های عمومی همدان با اشاره به اینکه کتابدار کتابخانه تخصصی کودک و نوجوان تویسرکان آموزش‌های لازم را دیده است، بیان کرد: معیارها و استانداردهای کودک و نوجوان را در این کتابخانه رعایت خواهیم کرد.

معرفی کتاب

گوزن و گوسفند در سرزمین عجایب!

«گوزن و گوسفند در سرزمین عجایب» اثر «داریوش رمضانی» از مجموعه کتاب‌های طنز «جهان تازه‌دم» در نشر چشمه منتشر شد.
رمضانی در سال ۱۳۷۸ نخستین طرح‌های مجموعه کاریکاتورهای گوزن را طراحی کرد.
صد طرح یک صفحه‌ای که شخصیت گوزن در هرکدام‌شان، یک موقعیت طنز خلق کرده بود. در خردادماه ۱۳۸۱، یک صفحه با عنوان «گوزن هم گوزن‌های قدیم» در مجله طنز و کاریکاتور به این مجموعه اختصاص داده شد و در سال ۱۳۸۵ این صد طرح در قالب کتابچه‌ای با عنوان «گوزن هم گوزن‌های قدیم» در نشر فرهنگ ایلیا منتشر شد.
پس از انتشار ۲ قسمت از ماجراهای گوزن در قالب داستان مصور به گیلکی و استقبال از آن، داریوش رمضانی به فکر تهیه نخستین سری از مجموعه داستان مصور طنز «ماجراهای گوزن و گوسفند» به زبان فارسی افتاد.
گوزن و گوسفند ۲ دوست هستند که در تهران و اطراف میدان ولیعصر زندگی و در یک رستوران در حوالی پارک ملت کار می‌کنند.
یک شب، هنگام برگشت از رستوران به خانه در اتوبوس BRT ایستگاه نیایش اتفاق عجیبی می‌افتد.
پسر دست‌فروشی به آنها یک دانه لوبیا می‌دهد و می‌گوید آن را بکارند. آنها لوبیا را می‌گیرند و از اتوبوس بیرون می‌اندازند و ماجراهای عجیب غریبی برایشان اتفاق می‌افتد.
داریوش رمضانی که متولد ۱۳۵۵ در رشت و دانش‌آموخته رشته مهندسی عمران است، فعالیت جدی خود را در زمینه کاریکاتور از سال ۱۳٦۹ با ارسال کارهایش به مجلات و مسابقات بین‌المللی کاریکاتور آغاز کرد. وی سابقه همکاری با مجلات «طنز و کاریکاتور»، مجله «دوست کودک»، «ایران جمعه»، «بچه‌ها گل‌آقا» را دارد و جوایزی هم از مسابقات بین‌المللی کاریکاتور کسب کرده است.
از مهمترین این جوایز، می‌توان به جایزه بزرگ مسابقه کاریکاتور ایتالیا، جایزه نخست مسابقات کاریکاتور ترکیه و هند اشاره کرد.
پیش از این چند کتاب مصور طنز نیز از وی منتشر شده است.
رمضانی در حال حاضر مشغول کار روی مجموعه داستان‌های مصور «ماجراهای گوزن» است. وی درباره اثر خود می‌گوید: «این کتاب به نوعی ادای دین به شهر تهران و ۵ سال کار و زندگی در این شهر بزرگ است.»
به گزارش سایت نشر چشمه رمضانی در ادامه می‌گوید: «کتاب‌های داستانی مصور در دنیا، مخاطب‌های زیادی دارد و بخش عظیمی از بازار کتاب دنیا به این نوع کتب اختصاص دارد. اما متأسفانه در ایران تولید این کتاب‌ها بسیار کم و نزدیک به صفر است. امیدوارم با آغاز کار مجموعه کتاب‌های طنز نشرچشمه (جهان تازه دم) تولید کتاب‌های مصور طنز نیز بتواند جایگاه خودش را در ایران پیدا کند.»
کتاب مصور «گوزن و گوسفند در سرزمین عجایب» با قیمت ٦ هزار تومان در نشرچشمه منتشر شده است.

پیام تاریخ، تمدن و فرهنگ مادستان
The Message Of Madestan's History & Civilization & Culture
روزنامه همدان پیام
۷
چهارشنبه ● ۱۱ شهریورماه ۱۳۹۴ ● شماره ۲۴۳۸
اقتصاد
eghtesad@hamedanpayam.com

گاز دوباره گران نمی‌شود

به خاطر گران شـدن گاز در اوایل سـال، قیمـت آن مجدداً گران نمی‌شود.
مدیرعامل شـرکت ملی گاز ایران گفت: قیمت گاز بر اسـاس مصوبه هیأت دولت افزایش می‌یابد و امسـال نیز شـاهد رشـد ۱۵ درصدی قیمت گاز بودیم البته تا پایان سـالجاری دیگر شـاهد تغییر قیمتی در گاز نخواهیم بود.
حمیدرضا عراقی اظهار کرد: گاز طبیعی از نظر قیمت کمتر از گاز مایع اسـت و زحمت حمل و نقل نیز ندارد و مشـترکان با صرفه‌جویی در مصرف آن به صورت بهینه از این سوخت پاک استفاده می‌کنند.
وی بـا بیان آنکه توصیه‌های مصرف بهینه گاز ارتباطی با رشـد قیمت گاز ندارد، گفت: رعایت صرفه‌جویی، هدر ندادن سـرمایه‌های کشور و اتلاف انرژی باید از سوی همه مشترکان در دستور کار قرار گیرد.
مدیرعامل شرکت ملی گاز ایران با بیان آنکه مصرف بهینه گاز منجر به کاهش گازبها می‌شـود، گفت: پیش‌تر زمانی که واحدهای مسکونی از گاز مایع اسـتفاده می‌کردند، مصرف بهینه داشتند و این در حالی است که به دلیـل نامحدود بودن گاز طبیعی، مشـترکان مصرف بهینه را در دستور کار قرار نمی‌دهند.
معاون وزیر نفت به قرارداد صادرات گاز به عراق اشـاره کرد و افزود: براسـاس قرارداد، در فاز نخست ۵ میلیون مترمکعب گاز به این کشور صادر می‌شود و در مراحل بعدی این مقدار به ۲۵ میلیون مترمکعب در روز افزایش می‌یابد.
بـه گزارش وزارت نفت، عراقی گفت: هم اکنون آزمایش خطوط پایان یافته و در مراحل پایانی قـرارداد از جمله چگونگی واریز پول، تعیین بانک‌هـای عامل و موارد عملیاتی مالی هسـتیم که پـس از انجام این مراحل و آمادگی طرف مقابل، صادرات آغاز می‌شود.

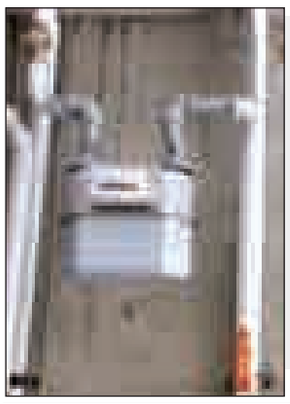

عقب ماندگی در صنعت چاپ یعنی کاهش صادرات

▪ امروز مراسم روز صنعت چاپ با حضور فعالان این حوزه و مسئولان استان برگزار می‌شود

» اعظم اسلامی‌خواه

صنعت چاپ و بسـته‌بندی بـه عنوان صنعتی پیشـران و متمم دیگر صنایع، نقش کلیدی را در ارتقای صنایع دیگر ایفا می‌کند. به طوری که امـروزه تمام صنایع به صنعت چاپ و بسته‌بندی نیاز دارند، آنها باید برای عرضه و فروش خود از بسته‌بندی‌های خوب و با کیفیت و تبلیغات چاپی مناسب استفاده کنند تا بازار خود را از دست ندهند.
چـاپ و بسـته‌بندی مرحلـه پایانـی کار تولیدکنندگان برای عرضه محصولاتشان به حساب می‌آید و عامل موفقیت سایر صنایع مانند صنایع مواد غذایی، دارویی، پوشـاک، صنایع قطعه‌سازی خودرو، نوشت‌افزار، مواد شـیمیایی، لوازم خانگی، نساجی و... است و اگر صنعت چاپ و بسـته‌بندی همگام با صنایع دیگر رشـد نکند آنهـا برای فروش و عرضه تولیدات خود به مشـکل برخورد می‌کنند. برای مثال محصول زعفران با تولید بیش از ۱۵۰ تن در سال، ایران را به بزرگترین تولیدکننده زعفران جهان تبدیل کرده اسـت کـه ۸۵ درصد تولیـد جهانـی را به خود اختصاص داده اسـت. پس از ایران یونان با ۵ تن و مراکش با ۳ تن در ردیف‌های بعدی قرار دارد. اما سهم صادرات ایران از این کالا در دنیا کمتر از یک درصد است در حالی که اسـپانیا با تولید یک تن زعفران بیش از ۲۷ درصد تجارت و ارزش افزوده این صنعت را به خود اختصاص داده است.
نبود توازن و توسعه‌یافتگی یکی از مشکلات مهم این صنعت در کشور و به موازات آن در استان همدان به حسـاب می‌آید که موجب عقب‌افتادگی آن شـده است که کشوری که تاکنون نتوانسـته همگام با تکنولوژی جهان در این صنعـت گام بردارد به طوری که ۶۰ درصد ماشـین‌آلات صنعت چاپ و نشـر کشور عمر بالای ۲۰ سال دارند و این مسأله نشان‌دهنده ضعف این بخش است.
بر اسـاس گزارش‌های ارائه شـده از سوی مؤسسه بین‌المللی تحقیقاتی و انتشاراتی پایرا در انگلستان صنعت چاپ دنیا تا سال گذشته ۸۵۰ میلیارد دلار گردش مالی داشته که این مبلغ در این صنعت بسیار قابل توجه است.
صنعت چـاپ یکی از صنایـع زیربنایی به حساب می‌آید ولی در استان همدان و کشور ایران روز به روز نسـبت به گذشـته شاهد فرسـوده‌تر شـدن تجهیزات و ماشین‌آلات صنعت چاپ هسـتیم که این معضل به عدم سـرمایه‌گذاری و افزایـش نـرخ ارز، عدم دریافت تسـهیلات کم‌بهـره و تعرفه‌های نامتعارف برای واردات مواد اولیه برمی‌گردد.
در این رابطـه امین خضریان، مدیر چاپخانه گیتی می‌گوید: «صنعتی که تأثیر بسـزایی در جذب نیرو، اشتغالزایی و کارآفرینی، توسعه صادرات غیرنفتی و ترویج فرهنگ ملی دارد، نباید اینگونه به دست بی‌توجهی سپرده شود. ضعف دولـت در اعطای حمایت‌های مورد نیاز برای توسـعه و تسـریع در صادرات، کمبود نیروهای فنـی و متخصص، افزایش واحدهـای چـاپ دولتی و رقابـت آنها با بخـش خصوصی و نـگاه صرفـاً تجاری اداره مالیات اسـتان همدان به چاپخانه‌ها از معضلات اولویت‌دار این صنعت است. وی ادامه می‌دهد: «چاپ در شهرستان‌ها توانایی لازم را ندارد و از رقابت جا مانده اسـت در صورتـی که چاپ یکی از حلقه‌های زنجیره کشور است.»
مهدی زرگریـان، مدیر چـاپ اکباتان هم معتقد اسـت که «بسـته‌بندی اولویت اول تولیدکنندگان دنیا است و هرچه بسته‌بندی‌ها شـیک و مدرن‌تر باشند شرکت‌های صنعتی محصـولات خـود را راحت‌تر بـه فروش می‌رسـانند که متأسـفانه این تکنولوژی در ایـران ضعیـف و به همدان هنوز نرسـیده است.»
در ۲ دهه پیش اکثریت مطلق ماشـین‌آلات چاپ وارد شده به کشور در حوزه نشر بوده اسـت، یا برای اینکار ساخته شده بودند و یا توانایی آن را داشـتند که چاپ نشر را انجام دهند. قانونگـذار از این رو ورود هرگونه ماشـین چـاپ را منوط به نظـر موافق وزارت فرهنـگ و ارشاد اسلامی دانسته اسـت. اما امـروز با گسترش صنایع دیگر مثـل کاشی‌سـازی، حلبی‌سـازی (تولید قوطی‌هـای فلـزی بسته‌بندی محصولات غذایی) و... بخش قابل توجهی از ماشین‌آلات وارد شده به کشور در این حوزه اسـت. اما نکته جالب اینجاست که تمام ماشین‌های اینچنینی به صرف یدک کشـیدن کلمه چاپ باید از وزارت ارشـاد مجوز بگیرند. اگر کسی بخواهد ماشین چاپ روی کاشی یا حلب وارد کند، ماشینی که جز خط تولید آن کارخانه محسوب شده و هیچ چیز دیگر جز کاشـی و یا حلب نمی‌تواند چاپ کند باید از وزارت ارشاد مجوز بگیرد. وزارتخانه‌ای که به دلیـل وظایف ذاتی آن، کارشناسانش تخصص لازم برای اظهار نظر در خصوص این موضوع را ندارند.
البته نصرت‌ا... طاقتی‌احسـن، مدیر چاپخانه پیام‌رسـانه در مورد موضوع نگاه فرهنگی به چاپ در ایران هم معتقد اسـت که «به دلیل حساسیت‌های خاص پس از انقلاب به حوزه چاپ موجب شـد که چاپ از حوزه صنایع به حوزه فرهنگ و ارشاد منتقل شود و همین موضوع باعث شد در کشور ما به چاپ نگاه فرهنگی شـود و این صنعـت در حد یک صنف فرهنگی باقی بماند و سیاستگذاری آن که از جنس صنعتی اسـت در اختیار وزارت فرهنگ و ارشاد اسلامی قرار بگیرد.»
با مروری هرچند گذرا به اهداف و وظایف وزارت فرهنگ و ارشـاد اسـلامی می‌توان دریافت که تولیت این صنعت در این اهداف نمی‌گنجد و به همین دلیل و با توجه به این مطلب که تمام مسـئولان وزارت فرهنگ و ارشاد اسـلامی- گرچه سعی در ارتقای این صنعت داشـته‌اند- اما هنوز شاهد انبوهی از واحدهـای چاپی کوچـک در قالب صنف هسـتیم؛ واحدهایـی که به دلیل تـوان مالـی پایین و هزینه‌های سربار، عملاً امکان سـرمایه‌گذاری و گسترش نداشـته و به تبع قـادر به رقابت با سرمایه‌گذاران عظیم این صنعت در منطقه نیستند.
برای رفع ایـن معضل ابتدا باید تعریفی دقیق از صنعت چاپ و اسـتانداردهای آن ارائه کرد.
اسـتانداردهای جهانی و یا حداقل منطقـه‌ای را لحاظ کرد و واحدهایی را که دارای این استاندارد صنعتی هستند بـه وزارت صنعت، معدن و تجارت واگذار کرد.

این عقب‌افتادگی سـه ونیم دهه‌ای صنعت چاپ نسـبت به صنایع مشـابهی از جمله صنعـت پتروشـیمی و نفت پس از انقلاب موجب شده که نه‌تنها در داخل کشور بخشی از زیرساخت‌های توسعه‌ای را نداشته باشیم بلکه در بازارهای جهانی هم نتوانیم با رقبای خود رقابت کنیم

واحدهای دیگر (کوچـک) که عملاً بخش عمده‌ای از واحدهـای فعلی صنعت چاپ را تشکل می‌دهند را در قالب فعالیتی صنفی ساماندهی کرد.
وزارت فرهنـگ و ارشـاد اسـلامی هم به عنوان سـکاندار بخش فرهنگ تنها می‌تواند بر محصول چاپ این واحدها نظارت داشته باشد.
طاقتی‌احسـن البته این را هـم می‌گوید که «چـون این صنعـت حمایت نمی‌شـود و از طرفی با سـرمایه‌بری بالا حاشـیه سود بسـیار پایینی دارد بنابراین بخش خصوصی هم بـر روی آن سـرمایه‌گذاری نمی‌کند و همین موضوع باعث شـده که ماشین‌آلات این صنعت فرسوده شـوند و این در حالی اسـت که برای ایجـاد ارزش افزوده باید از تکنولوژی‌های جدید و به‌روز استفاده کنیم.
صنعتـی که به عنوان صنعت مادر شـناخته می‌شود و صنایع دیگر برای فروش و عرضه محصولاتشـان به این صنعت وابسته هستند باید در کشور ما مورد توجه قرار بگیرند. این عقب‌افتادگی ۳/۵ دهه‌ای صنعت چاپ نسبت به صنایع مشابهی از جمله صنعت پتروشیمی و نفت پس از انقلاب موجب شده که نه‌تنها در داخل کشور بخشـی از زیرساخت‌های توسعه‌ای را نداشته باشیم بلکه در بازارهای جهانی هم نتوانیم در صادرات تولیدی کشور با رقبای خود از جمله کشـورهای همسایه ترکیه، عربسـتان و امارات متحده عربی هم رقابت کنیم.»
وقتی ماشین‌های چاپخانه‌های کشور به‌روز نباشند و به تبع آن نیروی کار آموزش‌دیده در کشـور نداشته باشیم، بهره‌وری پایین می‌آید و هزینه‌هـای چاپخانه‌هـا و تولیدکننده‌ها بـالا می‌رود. امـا اکنون در دهه‌ای هسـتیم که چاپ و بسـته‌بندی در دنیا جزو صنایع مادر به حسـاب می‌آید و در کشـور ما نیز این صنعت می‌تواند جایگزین مناسبی برای نفت در جهت توسـعه اقتصادی و صادراتی کشور باشـد و در صورتی که دولت به این صنعت به عنوان صنعت مادر توجه داشـته باشد می‌تواند اشتغالزایی فراوانی ایجاد کند و در کنـار آن ارزش افزوده قابل ملاحظه‌ای را نصیب کشور و اسـتان‌های فعال در این زمینه کند، حـال آنکه در حال حاضر نه‌تنها اسـتان همدان و حتی به اندازه قابل توجهی کشـور وارد ایـن عرصه از چاپ نشـده و هنوز بـه صنعت چاپ صرفـاً به عنوان محصول فرهنگی نگریسـته می‌شـود بلکه دنیا با دگرگونی‌های بیشـتر به دستاوردهای جدید چاپ ۳ بعدی دسـت یافته اسـت و کشـور و استان ما هنوز تکنولوژی نسل قبل را هم کسب نکرده است. با عنایت به موارد فوق پیشنهاد می‌شود در استان کارگروهی با تولیت اداره کل فرهنگ و ارشاد اسلامی و با حضور تعدادی از تشکل‌های حوزه چاپ در بخش خصوصی و ادارات و نهادهای مرتبط از جمله سازمان صنعت، معدن و تجارت و نماینده شورای بانک‌های استان تشکیل و به منظور پیش‌بینی برنامـه بلندمدت به منظور رفع موانع توسعه‌ای این حوزه اقدام گردد.

خبـر

ایران‌خودرو تولید محصولاتش را کاهش داد

به دنبـال رکود بازار و پایین بودن تقاضا برای خرید خودرو، ایران خودرو از ۳ روز گذشـته نسبت به کاهش تولیدات خود اقدام کرده و تیراژ تولید این شرکت از روزانه ۲ هزار و ۴۰۰ دستگاه به ۲ هزار دستگاه رسیده است.
به گزارش فارس، اجرای برنامـه کاهش تولید پس از پایان تعطیلات تابسـتانی ۱۰ روزه ایران خودرو، از ۳ روز گذشته در این شرکت آغاز شده است.
برخی کارشناسان اقتصادی معتقدند در شرایطی که بازار یک محصول با کاهش تقاضا روبه‌رو اسـت، کاهش تیراژ تولیـد می‌تواند یکی از راه‌حل‌های این مشـکل باشد که البته در کنار این اقدام باید روش‌هایی برای افزایش تقاضای خرید خودرو نیز اجرایی شود.
مشـکل فـروش خودرو در سـال ۹۱ نیـز یکبار دیگـر گریبان‌گیر خودروسـازان شده بود که در آن زمان هم طی یک برنامه‌ریزی، میزان تولید ایران خودرو کاهش یافت. هم اکنون خودروسـازان با مشـکل فروش محصولاتشـان روبه‌رو هستند و برای حل این مشکل در حال رایزنی با مسئولان دولتی جهت دریافت تسهیلات بانکی هستند.

نرخ تورم تولیدکننده ۱۰/۲درصد شد

بانـک مرکزی نرخ تورم تولیدکننده در مردادمـاه را با ۰/۹ درصد کاهش نسبت به ماه پیش ۱۰/۲ درصد و تورم نقطه به نقطه این شاخص را با ۰/۱درصد کاهش ۵/۶ درصد اعلام کرد.
بانک مرکزی نرخ تورم تولیدکننده در مردادماه را با ۰/۹ درصد کاهش نسـبت به ماه پیش ۱۰/۲درصد و تورم نقطه به نقطه این شاخص را با ۰/۱ درصد کاهش ۵/۶درصد اعلام کرد.
خلاصه نتایج به دست آمده از شـاخص بهای تولیدکننده در ایران بر اساس سال پایه ۱۰۰=۱۳۹۰ به شرح ذیل است:
شاخص بهای تولیدکننده در ایران در مردادماه ۱۳۹۴ به عدد ۲۱۶/۱رسید که نسبت به ماه پیش۰/۸ درصد افزایش یافت.
شاخص مذکور در مردادماه ۱۳۹۴ نسبت به ماه مشابه سال پیش (تورم نقطه به نقطه) معادل ۵/۶درصد افزایش داشته است.
شـاخص بهای تولیدکننده در ایران در ۱۲ ماه منتهی به مردادماه ۱۳۹۴ نسـبت به۱۲ ماه منتهی بـه مردادماه ۱۳۹۳ (تـورم میانگین) به میزان ۱۰/۲درصد افزایش نشان می‌دهد.
به گزارش فارس، تورم نقطه به نقطه تولیدکننده در مردادماه نسبت به ماه پیش یک‌دهم درصد و تورم میانگین آن ۰/۹درصد کاهش داشته است.

سود سرشار عربستان از بازار معاملات حج

متخصصان اقتصادی عربسـتان از رشد ۵۰ درصدی بازار مبادلات ارزی این کشور در ایام حج و سود سرشار صراف‌ها خبر دادند.
به گزارش ایسـنا، افزایش قابل ملاحظه تقاضا و نقدینگی در ایام حج موجب رشـد قابل ملاحظه پول رایج عربسـتان می‌شود و پیش‌بینی می‌شـود این مبادلات ارزی سـود سـالانه برابر با ۵۰۰ میلیون ریال (عربستان) را نصیب صراف‌ها کند.
آژانس مالی عربستان سـعودی (بانک مرکزی) وظیفه نظارت بر بازار مبادلات ارزی را دارد و با دقت فراوان مجوز فعالیت صرافی‌ها و داد و ستد آنها را رصد می‌کند.
کارشناسان تخمین می‌زنند حجم بازار مبادلات ارزی عربستان در ایام حج به ۳۵ میلیارد ریال عربستان می‌رسد و میزان این مبادلات روزانه ۲ میلیارد ریال اسـت که رشد ۵۰ درصدی بازار ارز را در مقایسه با سایر ماه‌های سال برای عربستانی‌ها به ارمغان می‌آورد.
به گـزارش Saudi Gazette ، «عبدا... المغلوب» یکی از اعضای انجمن اقتصادی عربستان سعودی در این‌باره گفت: که برگزاری مناسک حج واجب و عمره ۲ عامل مهم و اساسـی در رشد قابل ملاحظه بازار مالی عربستان هستند.
وی حجم بازار معاملات ارزشی عربسـتان را در ایام حج و عمره ۳۰ میلیارد ریال تخمین زد و افزود: این بازار پر سـود سالانه ۵۰۰ میلیون ریال برای صرافان سود به ارمغان می‌آورد.
بازار معاملات ارزی در مکه به سبب سفر تعداد بی‌شماری از مسلمانان از سراسر جهان به این شـهر در ایام حج عمره و واجب از فعال‌ترین بازارها در جهان است.

بازار

ساخت ایران؛ چالش جدید فضای مجازی

به دور و برتان نگاه کنید، به لباس‌های تنتان، به وسایل خانه‌تان، به خرده‌ریزهای توی کیف و ماشـینتان. چه چیزهایی اطرافتان هست که «ایرانی» باشـد؟ این ایده اصلی یک چالش جدیدی در فضای مجازی است.
این روزها روی صفحات برخی روزنامه‌نگارها، هنرمندان و نویسنده‌ها در شبکه‌های اجتماعی می‌شود دعوت به این چالش را دید.
«دوسـت عزیز، شما از چه کالای ایرانی استفاده می‌کنید؟ از استفاده از کدامشان راضی هستید و کدام یک را به دیگران توصیه نمی‌کنید؟
برای هر کدام از این سؤال‌ها ۵ کالا را نام ببرید و ۱۰ نفر از دوستانتان را به این چالش دعوت کنید.»
به گزارش ایسنا؛ ایده‌پرداز این کمپین می‌گوید: «ایده کار از آنجا آمد که من سال‌ها از یک ژل اصلاح خارجی استفاده می‌کردم که قیمتش ۵ برابر نمونه‌های داخلی بود. فکر کردم از دوسـتانم در شبکه‌های اجتماعی کمک بگیرم و یک محصول جدید را امتحان کنم. تجربه خیلی خوبی بـود. بعد فکر کردم که چرا این ایـده را برای همه توضیح ندهم و از دیگران نخواهم که محصولات خوب و بد ایرانی را که مصرف کرده‌اند معرفی کنند؟ به همین سادگی "کمپین ساخت ایران" به راه افتاد.»
وی می‌افزاید: «موضوع دیگر این بود که من مدام می‌دیدم کمپین‌ها در حمایت از تولید داخلی بیشتر با این شعار است که خرید کالای ایرانی حمایت از کارگران ایرانی است؛ انگار کارگران ما یک عده آدم نیازمند کمک هستند! این‌طور شعارها تابه حال بارها مطرح شده و به نظر من، جواب هم نداده است.
این‌بار من با طراحی کمپین «#ساخت_ایران»، یک ایده جدید را مطرح کردم. ما کالاهای ایرانی مصرف می‌کنیم چون کیفیت خوبی دارند و از آن طرف کالاهایی را که از مصرفشان راضی نیستیم به یکدیگر معرفی می‌کنیم. هر چند ممکن اسـت این طور به نظر برسد که فعلاً چاره‌ای هم به جز مصرف کالاهایی که از مصرف آنها راضی نیستیم، نداریم.»
تا این جای کار، با خواندن صدها پست مختلف در شبکه‌های اجتماعی به نظر می‌رسد که می‌شود سرانگشتی نتیجه‌هایی گرفت.
بیشتر شرکت‌کننده‌ها در این کمپین تابه حال گفته‌اند که از محصولات بهداشـتی، برندهای محصولات غذایی به خصوص لبنیات و چرم و برخی برندهای پوشاک راضی هسـتند و در مقابل هر دو خودروساز عمده داخلـی و اپراتورهای تلفن همراه مـدام در میان برندهایی که مصرف‌کننده‌ها از مصرف آنها راضی نیستند قرار گرفته‌اند.
به گفته انواری که این کمپین را به راه انداخته است، تحلیل‌های این‌چنینی از نتایج کمپین، نه غلط هستند و نه درست و هنوز برای ارائه چنین آنالیزهایی زود است؛ زیرا برای چنین بررسی‌هایی به زمان بیشتری نیاز است.
راه‌اندازی کمپین در شـبکه‌های اجتماعی، رسـم بسـیاری از فعالان اجتماعی است، اما در ایران اجرای این ایده‌ها کمتر دیده شده است یکی از دلایلش شـاید تفاوت میزان دسترسی‌ها و نوع استفاده از شبکه‌های اجتماعی در ایران باشد، اما تا اینجا آنچه با جست‌وجوی هشتگ ساخت ایران، می‌شود در شبکه‌های اجتماعی پیدا کرد این است که در توئیتر، احتمالاً از آنجا که بیشتر فعالان در این شبکه یا بسیار جدی و سیاسی هستند یا ظرفیت طنازی خیلی زیادی دارند - این هشتگ بیشتر برای ساختن شوخی‌های جدید استفاده شده است.
در اینستاگرام هم از آنجا که پایه این شبکه بر انتشار عکس است، کمتر هدف واقعی معرفی برندهای خوب و بد ایرانی محقق شده است، اما فیس‌بوک به این دلیل که استفاده‌کننده‌ها از آن بیشتر مردم معمولی و متوسط و جوانها هستند، بیشتر به این کمپین روی خوش نشان داده است.
اما با راه‌اندازی چنین نظرسنجی‌های وسیعی از فعالان شبکه‌های اجتماعی آیا نباید نگران واکنش برندهایی که در این کمپین از آنها نام برده شده است، بود؟ آغازگر این کمپین معتقد است: «نه؛ واکنش به برندها در این کمپین روشن است یا مردم از آنها راضی هستند که در نتیجه، برندها باید خیلی هم خوشحال باشند و موضوعی برای اعتراض نیست یا اینکه مردم از برندهایی ناراضی هستند، که اینها هم گاه بازار انحصاری را در اختیار دارند و در نتیجه مصرف‌کننده حق انتخاب چندانی هم ندارد و به همین دلیل، بابت از دست رفتن بازار نباید نگران باشند.»
به گزارش ایسـنا، برای این کمپین محدودیـت زمانی یا محدودیت شـرکت‌کننده‌ها تعیین نشده است؛ معنی‌اش این است که تمام کسانی که دوسـت دارند در مورد برندهای ایرانی اظهارنظر کنند، می‌توانند با استفاده از هشتگ مربوطه، نظرشان را در شبکه‌های اجتماعی با دیگران شریک شوند. شاید تولیدکننده‌های ایرانی هم از این فضا استفاده کنند.

عکس و مکث

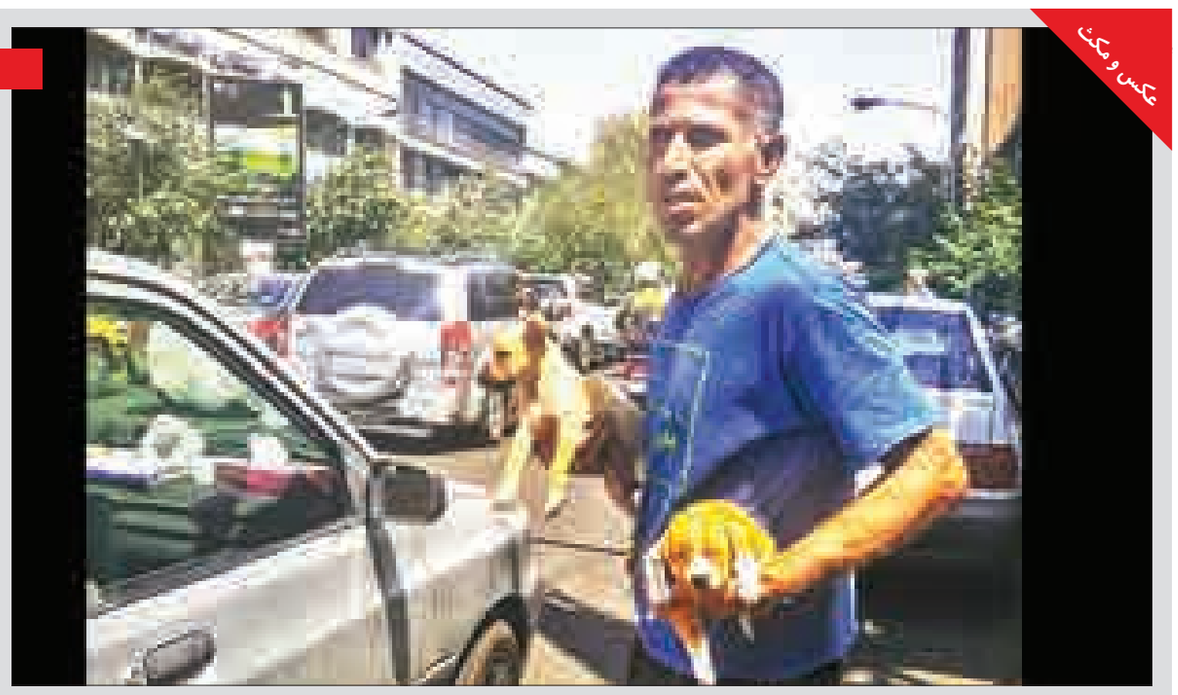

بدون شرح.. فروش حیوانات مختلف در سطح شهر تهران
منبع:مهر

خبـر

چوب حراج به آب

هندوانه این روزها مفت است

ایـن روزها در همـدان از هر خیابانی کـه عبور کنی با وانت‌بارهایی مواجه می‌شـوی که مشغول فروش هندوانه با قیمت بسیار پایینی هستند و حتی برخی از این فروشنده‌ها در اقدامـی جالب هندوانه را نه به صورت کیلویی که به صورت تعدادی و آن هم دانه‌ای ۱۰۰ تا ۲۰۰ تومان می‌فروشند.
هندوانه به عنوان یکی از محصولات پرآب‌بر در استان همدان در سطح نسبتاً وسیعی کشت می‌شود و امسال به دلایل مختلف فروش نداشته و اکنون صاحبان این محصول سعی در فروش آن به هر شکلی دارند. برای هر یک کیلو هندوانه بنابر اظهارات کارشناسـان امر کشـاورزی در حدود ۴۰۰ لیتر آب مصرف می‌شـود و حالا با اندکی ضرب و تقسیم می‌توان به این مهم رسید که یک هندوانه ۳ کیلویی با مصرف هزار و ۲۰۰ لیتر آب در خیابان‌های همدان به قیمت ۲۰۰ تومان فروخته می‌شود.
این امر نشان می‌دهد که آب هنوز در استان و کشور ما قیمتی ندارد و می‌توان هزار لیتر آب را به قیمت یک آدامس خریداری کرد. به گزارش فارس، این روزها گفته می‌شـود که برخی از دامداران همه بار هندوانه فروشان را یک جا خریداری و برای خوراک دام استفاده می‌کنند و این امر باز هم نشانگر این مطلب اسـت که کشاورزی در استان همدان الگوی مناسب و دقیقی ندارد و در نهایت کشاورز برای اینکه ضرر نکند چوب حراج به آب استان می‌زند. فروشندگان هندوانه دلیل قیمت پایین این محصول را نبود صادرات عنوان می‌کنند و می‌گویند هندوانه محصولی نیسـت که بتوان آن را در انبار نگهداری کرد و به همین دلیل باید با هر قیمتی آن را فروخت.
فـروش به هر قیمتی در واقع فروش آب اسـت و مدیران و مسـئولان متولـی در این‌باره تنها به برگـزاری همایش‌ها و سـمینارهایی دلخوش کرده‌اند و گمـان می‌کنند با برگزاری همایش و سمینار کشاورزان استان از خیر درآمد می‌گذرند و مصوبات جلسات مدیران را گوش می‌کنند.
کشت محصولاتی چون هندوانه، سیب‌زمینی و گوجه‌فرنگی منابع آبی استان را خشـک کرده و همه مسئولان در این باره مدام صورت‌مسأله و مشـکل را در جلسات فریاد می‌زنند و گویـا راهکاری برای آن وجود نـدارد و یا اگر هم راهکاری هست کسی آن را آن طور که باید و شاید اجرا نمی‌کند.

پیام تاریخ، تمدن و فرهنگ مادستان
The Message Of Madestan's History & Civilization & Culture
روزنامه همدان پیام
۸
چهارشنبه ● ۱۱ شهریورماه ۱۳۹۴ ● شماره ۲۴۳۸
حادثه
hadese@hamedanpayam.com

هشدار پلیس فتای ایران به کمپانی تلگرام

معاون امور بین‌الملل و حقوقی پلیس فتا، با اشاره به فعالیت رباط‌های غیر اخلاقی در نرم‌افزار موبایلی تلگرام، از کمپانی این نرم‌افزار خواست تا نسبت به این موارد پاسخگو باشد.
حسین رمضانی معاون امور بین‌الملل و حقوقی پلیس فتا در خصوص فعالیت رباط‌های غیراخلاقی در نرم‌افزار تلگرام و پیگیری پلیس ایران در این زمینه اظهار کرد: ما گزارش‌ها و مستندات خود در خصوص این رباط‌ها را جمع‌آوری کردیم و به مرکز بین‌المللی IGCI در سنگاپور منعکس کرده‌ایم و از این رو کمپانی تلگرام حتماً باید پاسخگوی فعالیت غیراخلاقی در بستر فراهم شده این شرکت در فضای سایبری باشد.
به گزارش تسنیم،معاون امور بین‌الملل و حقوقی پلیس فتا ناجا در پاسخ به سؤال خبرنگار تسنیم مبنی بر صحت رایزنی ایران برای انتقال سرورهای نرم‌افزار موبایلی تلگرام به داخل کشور گفت: در حوزه حاکمیت و دولت، توسعه در دستور کار است و من نیز این اخبار را شنیده‌ام.
با توجه به گزارشات اخیر UNODC در مورد ابعاد بین‌المللی جرایم سایبری در کشورهای مختلف، اهمیت موضوع به جایی رسیده است که سازمان IGCI به این منظور در کشور سنگاپور تشکیل شده تا به چنین جرایمی رسیدگی کند. رمضانی در ادامه این نشست با اعلام خبر افزایش گزارشات باج‌افزارها در فضای سایبری گفت: در چنین مواردی مجرمان اینترنتی با ارسال پیامک به موبایل و یا ایمیل‌هایی به پست‌های الکترونیکی، لینکی را برای کاربران فضای مجازی ارسال می‌کنند و با استفاده از مهندسی اجتماعی سعی در ترغیب قربانیان خود برای باز کردن این لینک‌های ارسالی دارند غافل از آنکه کاربران به محض باز کردن این لینک‌ها، باج‌افزار پنهان شده در پس آن را فعال کرده و اطلاعات شخصی‌شان کدگذاری شده و در اختیار مجرمان قرار می‌گیرد.

حادثه درجهان

۵ قاچاقچی اعضای بدن انسان دستگیر شدند

پلیس بنگلادش از دستگیری ۵ نفر به اتهام فعالیت در باند بین‌المللی قاچاق اعضای بدن انسان خبر داد.
به گزارش ایسنا، پلیس بنگلادش با اشاره به دستگیری این ۵ نفر، اعلام کرد: در بررسی‌ها و بازجویی‌های اولیه یکی از متهمان اعتراف کرد که وی و همدستانش به انتقال قاچاقی اعضای بدن انسان به خصوص کلیه‌ها به هند مبادرت کرده‌اند. به گزارش خبرگزاری شینهوا، هم‌اکنون این مظنونان که به دلیل خرید و فروش کلیه‌های انسان به نقض قانون متهم شده‌اند در بازداشت به سر می‌برند.

سانحه رانندگی در سوزایلند ۳۸ کشته داد

بر اثر برخورد یک دستگاه کامیون با یک خودروی دیگر در سوزایلند دست‌کم ۳۸ زن و دختر جوان جان خود را از دست دادند.
به گزارش ایسنا، سرنشینان این کامیون که عازم محل برگزاری یک میهمانی بودند دچار حادثه شدند که در پی آن ۳۸ تن کشته و ۲۰ زن جوان دیگر به شدت مجروح شدند. پلیس سوزایلند با تأیید این خبر، اعلام کرد: در زمان وقوع تصادف حدود ۵۰ نفر سوار کامیون بوده‌اند.
به گزارش خبرگزاری یونایتدپرس، بررسی در مورد جزئیات بیشتر این حادثه و علت وقوع آن در دست انجام است.

کشف اجساد ۱۱۱ مهاجر غیرقانونی در سواحل لیبی

نیروهای امداد و نجات اجساد صد و ۱۱ تن از سرنشینان قایق حادثه دیده در سواحل لیبی را از آب بیرون کشیدند.
به گزارش ایسنا، بنابر اعلام صلیب سرخ، قایق حامل این مهاجران در سواحل لیبی دچار حادثه شد که تاکنون اجساد ۱۱۱ تن از آنها کشف شده است. همچنین از وضعیت تعداد دیگری از سرنشینان این قایق اطلاعی در دست نیست. این قایق حامل ٤٠٠ سرنشین بوده که قصد مهاجرت داشته‌اند و تعداد ۱۹۸ نفر از آنان نجات پیدا کردند.
به گزارش خبرگزاری فرانسه، لیبی با هزار و ۷۷۰ کیلومتر خط ساحلی گذرگاهی کلیدی برای گروهی از مردم آفریقاست که قصد دارند در اروپا زندگی بهتری داشته باشند.
درگیری‌ها در منطقه خاورمیانه به خصوص در سوریه، لیبی را به کشوری مناسب برای افرادی تبدیل کرده که تمایل دارند از جنگ و درگیری دور شوند.

معدوم‌سازی ده‌ها هزار گیاه مخدر در آلبانی

پلیس آلبانی اعلام کرد: بیش از ١٤ هزار گیاه مخدر در سراسر این کشور معدوم شد.
به گزارش ایسنا، در طول اجرای چندین عملیات که اواخر هفته گذشته در سراسر آلبانی انجام گرفت، بیش از ١٤ هزار ریشه گیاه شاهدانه که از بخش‌های مختلف آن، هم داروهای آرام‌بخش و هم مواد روان‌گردان نظیر ماری‌جوانا و حشیش تولید می‌شود، نابود شد.
این ریشه‌ها در ۷۵ قطعه زمین در ۹ ناحیه مختلف این کشور زیر کشت بوده‌اند.
به گزارش خبرگزاری شینهوا، همچنین طی این عملیات، تعداد ۵۱۵ ریشه شاهدانه دیگر که در یک روستا تحت کشت بوده، کشف و معدوم شد.

دعوا برای هیچ!

نزاع و درگیری پس از تصادف جزیی در یزد جان مرد ٦٢ ساله را گرفت، درگیری با شمشیر و تفنگ پس از تصادف جزیی در مشهد، قتل پس از تصادف در رامسر، محاکمه مردی که پس از تصادف، طرف مقابل را به قتل رساند در تهران و بسیاری از اخبار ناگوار این‌چنینی که هر از گاهی در صفحه حوادث روزنامه‌ها منتشر می‌شود و دلیل آن هم فقط یک تصادف جزئی بوده و دیگر هیچ.
یا نمونه بارز دیگر آن قتل مرحوم روحا... داداشی یکی از قوی‌ترین مردان ایران است که به دلیل اختلاف بر سر برخورد جزئی خودروی حامل قاتل و مقتول بود که مسأله به این کوچکی منجر به درگیری و قتل مرحوم داداشی شد، البته قتل مرحوم روحا... داداشی و بسیاری از این درگیری‌ها نخستین و آخرین مورد این اختلافات نیست، زیرا هر روزه با عبور از خیابان‌های شهر، شاهد بسیاری از فحاشی‌ها و درگیری‌ها بر سر رانندگی افراد هستیم.
نمونه دیگری از این اختلافات که نظاره‌گر آن بودیم اول صبح دوشنبه ۹ شهریورماه در یکی از خیابان‌های شهر رخ داد، یک تصادف بسیار جزئی ۲ خودرو موجب درگیری و نزاع و به تبع آن شلوغی و ترافیک معبر شد.
در این صبح دل‌انگیز که پس از استراحت کافی همه در جنب وجوش رفت‌وآمد به محل کار خود بودند با صحنه‌ای از درگیری و جدل ۲ راننده به خاطر هیچ روبه‌رو شدند که می‌توانست از اول با گذشت طرفین به صلح و آرامش تبدیل شود اما تا آمدن مأمور راهنمایی و رانندگی و پلیس ۱۱۰ هیچ یک کوتاه نیامدند، البته هر چند این درگیری ختم به خیر شد اما حدود یک ساعت ادامه داشت.
می‌توان گفت: تصادف تا حدودی به یکی از ارکان جدایی‌ناپذیر رانندگی به خصوص در کشورمان تبدیل شده است.
خیلی وقت‌ها اما خوشبختانه تصادفات به خیر می‌گذرد و خسارات جانی در پی ندارد با این وجود اما به خیر گذشتن تصادف ۲ ماشین به معنای ختم به خیر شدن همه چیز نیست.
خیلی وقت‌ها با وجود آنکه بر اثر تصادف حتی قطره‌ای خون از دماغ هیچ‌کس نیامده و حتی آسیب‌دیدگی ماشین‌ها هم خیلی جدی نیست اما همین تصادف ساده بهانه‌ای می‌شود برای اینکه یک دعوا و درگیری جدی میان طرفین تصادف شکل بگیرد تا بدانجا که افرادی که از تصادف جان سالم به در برده‌اند به دلیل دعوای پس از تصادف با سر و روی خونین راهی بیمارستان و کلانتری می‌شوند.
این در حالی است که می‌شد این حادثه را با راهکارهایی بسیار ساده و کم هزینه ختم به خیر کرد.

حکمرانی خشم بر عقل و منطق

وقتی پای نزاع به میان می‌آید بی‌تردید نخستین حالتی که بر چنین صحنه‌ای حکمفرمایی می‌کند، خشم است.
وقتی فرد خشمگین می‌شود و از کنترل خشم ناتوان می‌ماند ممکن است هر اتفاقی در پی آن رخ دهد. به همین خاطر است که در روایات دینی بر مسأله کنترل خشم تأکید بسیاری شده است و در توصیف این صفت اخلاقی آن را کلید هر بدی دانسته‌اند. اما این رفتار نیز مانند هر رفتار دیگری قابل کنترل است.
یک جامعه‌شناس نیز در رابطه با نزاع‌های پس از تصادف می‌گوید: در بحث صدور گواهینامه‌ها آموزش فرهنگ ترافیک مغفول مانده و تنها به ۲ آزمون کتبی و عملی اکتفا می‌شود و آموزشی برای فرهنگ ترافیک در نظر گرفته نشده است.
به اعتقاد جمشید سروری، نبود زیرساخت‌های ترافیکی مناسب و آشنا نبودن به علم ترافیک از جمله خلأهای بحث ترافیک است که نتیجه و خروجی این خلأها ؛ درگیری و نزاع‌های خیابانی است که بر سر مسائل رانندگی به وجود می‌آید.
وی گرفتن تست شخصیتی از افراد در زمان صدور گواهینامه را یکی از عوامل کاهش این نزاع‌ها و درگیری‌ها دانست و اظهار کرد: اگر زمان صدور گواهینامه رانندگی برای افراد از آنها تست روان‌شناختی گرفته شود و افرادی را که دارای مشکلات و اختلالات روانی هستند شناسایی کنند کمک شایانی در کاهش این نزاع‌ها خواهد داشت.
سروری افزود: از آنجایی که رانندگی یک شغل محسوب می‌شود و افراد باید در این زمینه مهارت داشته باشند نباید به هر فردی با هر شخصیتی اجازه انجام آن را داد.
رئیس اداره آموزش ترافیک پلیس راهور استان همدان نیز می‌گوید: متأسفانه امروزه آستانه تحمل افراد به دلیل فشارهای روحی و روانی که در طول روز متحمل می‌شوند پایین آمده که موجب درگیری و فحاشی پس از تصادفات جزئی می‌شود.
سید جواد حسینی با بیان این مطلب که رانندگان باید توجه داشته باشند رانندگی نیز یک حرفه است و باید از مهارت خاصی برخوردار باشند، توصیه کرد: اگر در حین رانندگی با خودروی دیگری تصادف کردید چند نفس عمیق کشیده و با حفظ خونسردی و تسلط بر اعصاب از خودرو پیاده شده و بدون درگیری و نزاع با کمک پلیس راهنمایی و رانندگی مسأله را حل کنید.
وی در بخش دیگری از سخنانش گفت: با توجه به افزایش سقف تعهدات بیمه‌های شخص ثالث در سال جدید پرداخت خسارت به زیان‌دیدگان تصادفات رانندگی تا سقف ۵ میلیون تومان بدون گزارش پلیس پرداخت می‌شود.
حسینی اظهار کرد: بر اساس اصلاحیه قانونی بیمه رانندگان خودروها در صورت بروز تصادفات خسارتی و نداشتن اختلاف می‌توانند بدون کروکی پلیس خدمات خود را تا سقف تعیین شده دریافت کنند.
به گفته حسینی، بر اساس ماده ۸۹ آیین‌نامه راهنمایی و رانندگی هرگاه تصادف تنها منجر به خسارات مالی شود به نحوی که امکان حرکت در وسیله نقلیه سلب نشده باشد، رانندگان موظفند بلافاصله وسیله نقلیه را به کنار راه منتقل کنند تا موجب سد معبر نشود و در صورت جابه‌جا نکردن خودروها خود پلیس هردوی وسیله نقلیه مقصر و غیر مقصر را ٤٠٠ هزار ریال جریمه خواهد کرد.

تکذیب فراخوان کمک به حادثه آتش‌سوزی باغ گربه‌ها

خانواده زنی که اقدام به نگهداری بیش از ۲۰۰ گربه در خانه باغ خود در محدوده کرج کرده و در حادثه آتش‌سوزی باغ جان باخته بود، انتشار هرگونه فراخوان در شبکه‌های مجازی برای تهیه و ارسال کمک درباره این حادثه را تکذیب کرد.
شعله رئوفی زنی که اقدام به نگهداری بیش از ۲۰۰ گربه در حیاط خانه‌باغ خود کرده بود به علت وقوع حریق در خانه‌اش جان خود را از دست داد. ساعاتی پس از این حادثه خانواده و نزدیکان این زن با حضور

افرادی در محل حادثه روبه‌رو شدند که اقدام به آوردن غذا و آب به این محل کرده که در پیگیری آنان مشخص شد فراخوانی در شبکه‌های مجازی و اجتماعی به این منظور منتشر شده است. امیر آموزگار، فرزند مرحوم رئوفی در این‌باره به ایسنا گفت: مادر من بر حسب علاقه‌ای که داشت اقدام به نگهداری بیش از ۲۰۰ گربه کرده و حتی برای اینکه مزاحمتی برای شهروندان ایجاد نشود به خانه باغی در کرج نقل مکان کرده بود. وی با علاقه و هزینه شخصی از این حیوانات نگهداری می‌کرد، تا اینکه به دلیل وقوع حریقی در محل زندگی‌اش متأسفانه فوت کرد و پس از آن انتشار فراخوانی برای کمک از سوی برخی افراد، ما را به دردسر انداخت.

حادثه در ایران

درگیری لفظی در بروجرد منجر به قتل شد

درگیری لفظی بین ۲ جوان در روستاهای حاجی‌آباد و رزشکه بروجرد به قتل یکی از آنها منجر شد.
معاون سیاسی اجتماعی فرماندار ویژه بروجرد با اعلام این خبر به ایرنا گفت: یک جوان ۱۷ ساله از روستای حاجی‌آباد به دلیل یک مسأله پیش پا افتاده با جوانی ۱۸ ساله اهل روستای زرشکه درگیر و وی را با ضربات چاقو به قتل رساند.
احمد گودرزیان افزود: مأموران نیروی انتظامی پس از وقوع این قتل در محل مستقر و با حمایت مردم ۲ روستا از بروز هرگونه درگیری در این روستاها جلوگیری شد.
وی اظهار کرد: با هوشیاری دستگاه انتظامی بروجرد قاتل که پس از وقوع قتل از محل متواری شده بود در کمتر از ۲ ساعت دستگیر و بازداشت شد.

دپوی قاچاق در همدان لو رفت

رئیس پلیس آگاهی استان همدان از کشف ۲ میلیارد و ۳۰۰ میلیون ریال کالای قاچاق در یک انبار خبر داد.
به گزارش مرکز اطلاع‌رسانی فرماندهی انتظامی استان همدان، رضا زارعی در تشریح این خبر گفت: در پی خبری مبنی بر اینکه فردی در حجم و اندازه وسیع اقدام به قاچاق انواع باتری‌های خودرو از شهرهای جنوبی کشور می‌کند و پس از دپوی آنها در انباری در همدان، در فرصت‌های مناسب اقدام به فروش آنها در استان‌های دیگر کشور می کند، رسیدگی به این موضوع در دستور کار مأموران پلیس آگاهی قرار گرفت.
وی افزود: پس از بررسی صحت و سقم این خبر، تحقیقات وسیعی در خصوص موضوع انجام شد که در نهایت صحت خبر واصله مورد تأیید واقع شد و مأمورن اداره مبارزه با قاچاق کالا و ارز ضمن همکاری با مأموران اداره اطلاعات جنایی پلیس آگاهی استان، محل مورد نظر و تمام رفت و آمدهای آن تحت کنترل قرار گرفت.
این مقام انتظامی در ادامه اظهار کرد: سرانجام پس از یک ماه تعقیب و مراقبت، مأموران موفق به شناسایی انبار دپوی باتری‌های قاچاق در سطح شهر همدان شدند که پس از اخذ حکم قضایی به انبار مورد نظر وارد شدند که ضمن دستگیری انباردار، در بازرسی از انبار تعداد هزار و ٢٦ عدد انواع باتری خودرویی فاقد مدارک قانونی به ارزش تقریبی۲ میلیارد و ۳۰۰ میلیون ریال کشف شد. زارعی بیان کرد: در ادامه رسیدگی به این پرونده قاچاقچی اصلی نیز دستگیر شد که در بازجویی‌های صورت گرفته از وی، محل‌های دپوی دیگر باتری‌های قاچاق در تهران بزرگ نیز شناسایی شد. رئیس پلیس آگاهی همدان در پایان گفت: با همکاری اطلاعاتی با عوامل اداره مبارزه با قاچاق کالا و ارز تهران بزرگ و اقدام به موقع آن یگان تعداد ١٤٠ عدد انواع باتری قاچاق نیز توسط عوامل تهران بزرگ کشف شد.

ایرانی‌ها در ٤ ماه نخست سال کمتر نزاع کرده‌اند

در ٤ ماهه نخست سالجاری ۲۰۸ هزار و ۵۰۲ نفر به دلیل صدمات ناشی از نزاع به مراکز پزشکی قانونی کشور مراجعه کردند، این رقم در مقایسه با مدت مشابه سال پیش که آمار مراجعان نزاع ٢٢٤ هزار و ٦٩٨ نفر بود، ۷/۲درصد کاهش یافته است.
به گزارش فارس، پزشکی قانونی اعلام کرد: در ٤ ماهه ابتدایی سالجاری از کل مراجعان نزاع در کشور ١٤٤ هزار و ۳۰۹ نفر مرد و ٦٤ هزار و ۱۹۳ نفر زن بوده‌اند.
بر اساس این گزارش در ٤ ماهه امسال استان‌های تهران با ٣٦ هزار و ٣٤٣، خراسان رضوی با ۱۸ هزار و ٣٦٥ و اصفهان با ١٤ هزار و ۹۰۵ نفر بیشترین و استان‌های ایلام با هزار و ۲۲۲، خراسان جنوبی با هزار و ۳۰۵ و سمنان با هزار و ٦٨٦ نفر کمترین مراجعان نزاع را داشته‌اند.
در تیر ماه سالجاری نیز آمار مراجعان نزاع با کاهش ۹/٤درصدی مواجه بود؛ این رقم از ٦٣ هزار و ٨٧ مراجعه در تیرماه سال گذشته به ٥٧ هزار و ۱۲۷ مورد در تیرماه سالجاری کاهش یافت.

سودوکو ۲۴۳۸

	8			3				7
		5					1	
2					9			5
		7					2	
8				9		3	7	
1								4
	7			4	6		3	
			8					
9	3				7			6

پاسخ‌های شماره قبل

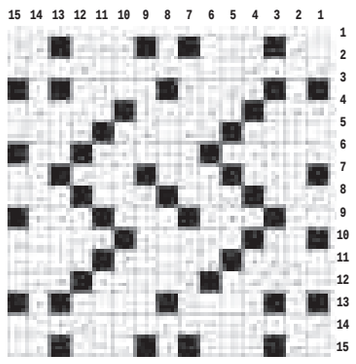

۱	۵	۴	۸	۹	۷	۶	۳	۲
۸	۶	۳	۴	۵	۲	۹	۷	۱
۹	۲	۷	۶	۱	۳	۴	۸	۵
۴	۳	۸	۲	۷	۵	۱	۶	۹
۶	۷	۹	۱	۴	۸	۲	۵	۳
۲	۱	۵	۹	۳	۶	۷	۴	۸
۳	۴	۲	۵	۶	۱	۸	۹	۷
۷	۸	۶	۳	۲	۹	۵	۱	۴
۵	۹	۱	۷	۸	۴	۳	۲	۶

جدول ۲۴۳۸

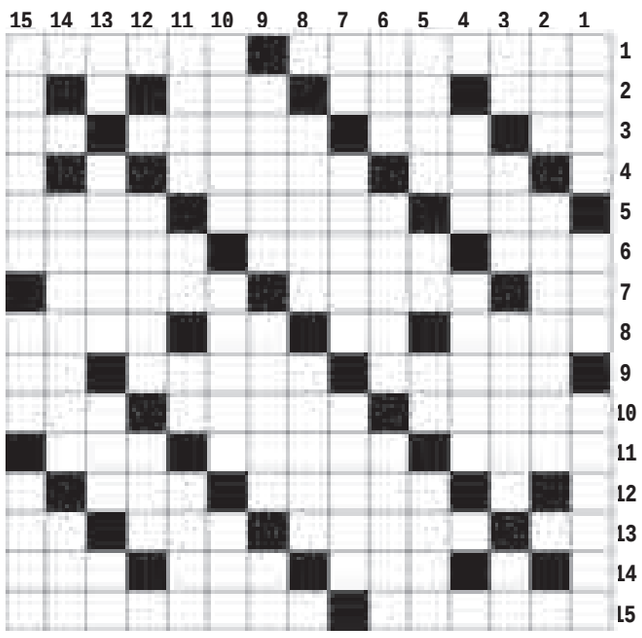

افقی

۱- نصرت - انحنا ۲- گروه زیاد - تیز و برنده - خرید ترکی ۳- لغزیدن پا - جاذبه - ارزان - رها ۴- خصلت - ظرفیت الکتریکی ۵- طعم - علاج - اخمو ۶- سرشوی گیاهی - شجاع و جنگجو - انداختن چیزی ۷- نت ششم - قادر - کتاب حضرت عیسی ۸- مخترع پیل یرقی - عدد قهرمان - نمایش تلویزیونی - شهر آبی اروپا ۹- شهر مافیا - پرده سینما - میوه نیکو ۱۰- سرمه - کیمیا - درخت اعدام ۱۱- ورم - واحد پول اسپانیا - خطای فوتبالی ۱۲- بی موقع - خانه بزرگ ۱۳- چوب خوشبو - خراب - کرم و بخشش - ساز مولانا ۱۴- فریب و حقه - جوانمرد - حکومت ارسطویی ۱۵- ضربه مشت - منظره وسیع و باصفا

عمودی

۱- فریزر - تک خوان - وب سایت ۲- قبیله - برنز ۳- فرمان خودرو - بزرگترین دریاچه جهان - قمر سیاره زحل - زمین ترکی ۴- جبل - بنیان نهادن ۵- دد عدد دونده - حرف آخر - پدر شعر نو ۶- حرف آرزو - شواهد - از انواع کفپوش ۷- بالا آمدن آب دریا - پول فرانسه بود - زمان طولانی ۸- نخ بافتنی - دیو شاهنامه ۹- گذران زندگی - منکسر - باران اندک ۱۰- راننده هواپیما - جد مادری حضرت سلیمان - پیاله آبخوری ۱۱- مرکز خراسان رضوی - قلم فرنگی - صد متر مربع - تجارت ۱۲- چوب خشک خرما - مقابل زوج ۱۳- خرس تازی - نام پدر - دارو - باب روز ۱۴- ورزش توپ و تور - قلمه گیاه ۱۵- فش - سم - باد خنک

الزام کارفرمایان به ایجادمحیط ورزشی بانوان

دبیر کارگروه ورزش معاونت امور زنان ریاست جمهوری گفت:بر اساس مصوبه دولت ادارات موظف می شوند که برای بانوان کلاس های ورزش به منظور ارتقای سلامت ، نشاط و شادابی آنها در محیط های کاری در نظر بگیرند.

طاهره طاهریان، با اشاره به اینکه این مصوبه مربوط به ۱۰ سال پیش است که اجرا نمی شود ، بیان کرد : در سال های گذشته این اقدام صورت می‌گرفت و علاوه بر ورزش همگانی موضوع ورزش قهرمانی نیز مطرح بود و ما مسابقات قهرمان کشوری نیز داشتیم که امیدواریم با اجرای این مصوبه مجددا از سرگرفته شود.

جشنواره شوراهای برتر آبان برگزار می‌شود

رئیس شورای‌عالی استان‌ها گفت: جشنواره شوراهای برتر آبان ماه در تهران برگزار می‌شود.

به گزارش ایسنا، بصیری‌پور ، گفت: در جشنواره شوراهای برتر از هر استان یک شورای شهر و یک شورای شهرستان به‌عنوان برتر انتخاب و تجلیل می‌شوند.

وی هدف از برگزاری این جشنواره را برآورد عملکرد شوراها و نشان دادن توانمندی و ظرفیت‌های موجود در این مجموعه که برخاسته از رأی مردم است، عنوان کرد.

کتب درسی امسال آماده توزیع

وزیر آموزش و پرورش با اشاره به آماده توزیع بودن کتب درسی سالتحصیلی جدید گفت: کتاب‌های درسی سالتحصیلی ۹۶-۹۵ نیز از هم‌اکنون زیر چاپ رفته است.

به گزارش فارس، علی‌اصغر فانی با بیان اینکه آموزش و پرورش از حساسیت ویژه‌ای برخوردار است، خاطر نشان کرد: یک میلیون فرهنگی شاغل و ۱۳ میلیون دانش‌آموز داریم که با احتساب اولیای آنها ۲۶ میلیون پدر و مادر دانش‌آموزان خواهند بود که در نهایت مخاطبان آموزش و پرورش ۴۰ میلیون نفر می‌شوند که بزرگترین و پاسخگوترین دستگاه کشور است.

خبر

مخالفت وزارت بهداشت با یک لایحه شهری

به دنبال مطرح شدن لایحه درآمدهای پایدار شهرداری‌ها که طبق ماده ۲۵ آن قرار است مطب پزشکان و برخی دیگر از اصناف در سطح شهر صرفا در قالب کاربری‌های تجاری در طرح‌های تفضیلی مصوب شهری مجاز باشد، معاون درمان وزارت بهداشت ضمن اعلام مخالفت وزارت بهداشت با این لایحه، گفت: فشار مضاعف در کسب عوارض از این مراکز ممکن است تاثیرات منفی بر سلامت جامعه بگذارد.

محمد آقاجانی در گفت‌وگو با ایسنا، درباره لایحه اخیر مبنی بر کاربری تجاری شدن مطب‌های پزشکان جهت ایجاد درآمدهای پایدار برای شهرداری، گفت: مطب‌ها واقعا مراکز تجاری نیستند، چرا که این مراکز خدمت بسیار مهمی را برای جامعه انجام می‌دهند. بنابراین فشار مضاعف در کسب عوارض از این مراکز ممکن است تاثیرات منفی بر سلامت جامعه بگذارد.

۸۰درصد بار خدمات سرپایی بر عهده مطب‌های خصوصی

آقاجانی با بیان اینکه هنوز هم نرخ ویزیت در کشور ما نسبت به بسیاری از کشورها و حتی کشورهای منطقه کمتر است، گفت: خدماتی که در مطب‌ها انجام می‌شود بسیار با ارزش است. ما به دنبال گسترش طب سرپایی در کشور هستیم که ۸۰ درصد این خدمات را مطب‌های خصوصی انجام می‌دهند و ۸۰ درصد بار این خدمات بر عهده این مراکز است.

وی ضمن ابراز مخالفت با چنین لایحه‌ای، ادامه داد: با توجه به این موضوع ورود فشار مضاعف بر مطب‌ها منجر به افزایش عوارض و تبعات منفی برای جامعه خواهد شد. بنابراین وزارت بهداشت با چنین لایحه‌ای مخالف است.

تعداد دقیق شهرهای ایران اعلام شد

معاون وزیر راه و شهرسازی با بیان اینکه هزارو۱۴۸ شهر داریم، گفت : همه شهرها دارای طرح های جامع یا هادی است که البته ممکن است نقدی هم بر این طرح ها وارد شود اما مصوبات شورای عالی شهرسازی و معماری عین قانون است و باید رعایت شود.

به گزارش باشگاه خبرنگاران جوان: پیروز حناچی با بیان اینکه شهرداریها برای اداره امور شهری تا حدودی به درآمدهای فروش تراکم وابسته هستند گفت: اصلی ترین بهانه برای ساخت و ساز در مناطق حادثه خیز شهری و در حریم گسل های زلزله خیز به مسائل مالی و ناپایداری آن مربوط می شود.

وی افزود: در تهیه طرح های تفصیلی و طرح جامع شهری مناطق وجود گسل ها و حریم آنها شناسایی شده است و باید در صدور مجوزها این ضوابط اعلام شود اما باز هم ساخت و ساز در این مناطق دیده می شود.

حناچی با بیان اینکه ایران بر روی کمربند زلزله قرار دارد و در طول تاریخ زلزله های شدیدی رخ داده و شهرها را ویران کرده است، گفت: باید این واقعیت را بپذیریم و متناسب با آن طوری در شهرها برنامه ریزی کنیم که خسارت احتمالی وقوع زلزله به حداقل برسد.

وی افزد : در طرح هایی که در پایتخت تهیه و اجرا می شود گسل های اصلی و فرعی شناسایی شده است و باید نظارت بر اجرای این طرح به طور دائمی انجام شود.

حناچی گفت: متاسفانه به دلیل اینکه شهرداریها درآمد ناپایداری دارند در بیشتر شهرها به فروش تراکم روی می آورند و گاهی ساخت و ساز در مناطق حادثه خیز نیز دیده می شود.

وی گفت: در صورتیکه ساخت و ساز در مناطق حریم گسل ها مجوز بگیرد باید بارگذاری تراکم کنترل شود.

معاون وزیر راه و شهرسازی با بیان اینکه ۷۵ درصد درآمد شهرسازیها وابسته به ساخت وساز است گفت : باید منابع مالی و درآمدی شهرداریها وابسته به منابع پایدار باشد و انضباط مالی نیز رعایت شود اما برخی شهرداریها برای تامین حقوق کارکنان خود هم به فروش تراکم وابسته هستند.

افزایش ۱۱/۵ درصدی طلاق

بیشترین و کمترین تولد در کدام استان‌ها بوده؟

بر اساس آمارهای موجود در ۵ ماهه اول امسال ٦٥٧ هزار و ۲ مورد ولادت و ٦٩ هزار و ۱۸۲ مورد طلاق به ثبت رسیده که آمار ولادت ٤/٨درصد افزایش و طلاق نیز ۱۱/۵ درصد افزایش داشته است.

بر اساس آمارهای سازمان ثبت‌احوال، در ۵ ماهه اول امسال ٦٥٧ هزار و ۲ مورد تولد رخ داده که نسبت به مدت مشابه سال پیش از افزایش ٤/٨ درصدی برخوردار بوده است.

از کل آمارها ۳۳۷ هزار و ٨٦٥ مورد مربوط به تولد پسران و ۳۱۹ هزار و ۱۳۷ مورد نیز تولد دختران به ثبت رسیده است.

هرمزگان بیشترین و لرستان کمترین نرخ تولد

به طور متوسط در هر ساعت ۱۷۷ مورد ولادت و روزانه نیز ٤ هزار و ۲۳۹ مورد نیز تولد ثبت شده است.

از سوی دیگر بیشترین رشد ولادت مربوط به استان‌های هرمزگان با ۱۱/٤درصد، قم با ۹/۲درصد و یزد با ۹/۱ درصد افزایش بوده است.

همچنین کمترین ولادت‌ها نیز مربوط به استان لرستان با منفی ۷ دهم درصد و گیلان با منفی ٤ دهم درصد بوده است.

٤۱ مورد وفات طی هر ساعت

همچنین طی این مدت ١٥٤ هزار و ٨٤ مورد وفات رخ داده که در مقایسه با مدت مشابه سال پیش ۵ دهم درصد کاهش داشته است.

در هر ساعت ٤۱ مورد فوت و در هر شبانه‌روز نیز ٩٩٤ واقعه وفات به ثبت رسیده است.

افزایش ۳/۳ درصدی ازدواج

بر اساس آمارهای به دست آمده، ۲۹۷ هزار و ٦٢٤ مورد ازدواج به ثبت رسیده که این واقعه نیز ۳/۳ درصد افزایش داشته است.

در هر ساعت ۸۰ مورد ازدواج و در هر روز نیز هزار و ۹۲۰ مورد واقعه ازدواج به ثبت رسیده است.

افزایش ۱۱/۵ درصدی طلاق

طی ۵ ماهه امسال همچنین ٦٩ هزار و ۱۸۲ مورد واقعه طلاق به ثبت رسیده که نسبت به مدت مشابه سال پیش، ۱۱/۵ درصد افزایش داشته است.

همچنین در هر ساعت ۱۹ مورد طلاق و در هر شبانه‌روز نیز ٤٤٦ واقعه طلاق در پایگاه اطلاع‌رسانی سازمان ثبت‌احوال به ثبت رسیده است.

گزارش ویژه

هفته تعاون در راه است

۲۵ درصد اقتصاد کشور در دست تعاونی‌هاست

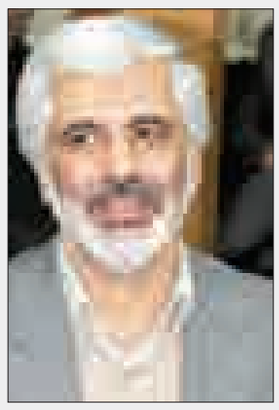

▪ نادی، دبیر اتاق تعاون: حرکت به سمت تولید صادرات‌محور و تولید کالاهایی که تاکنون وجود نداشته و نیاز بازار داخل و خارج از اهداف اتاق تعاون استان همدان است

▪ اقلامی، مدیرکل تعاون، کار و رفاه اجتماعی: در استان همدان هزار و ۸۵۰ شرکت تعاونی فعال وجود دارد که برای فرهنگ‌سازی روحیه تعاون و همکاری باید تلاش کنند.

در همایش شرکت‌های تعاونی دارای قابلیت صادراتی که روز گذشته در اتاق تعاون برگزار شد تعدادی از مدیران تعاونی‌های تولیدی موفق صادرکننده و مسئولان استانی حضور داشتند. وقتی دبیر اتاق تعاون استان همدان از موفقیت‌های تعدادی از این تعاونی‌ها در سطح کشور و حتی کسب مقام‌های برتر آنها و ورودشان به بازارهای خارجی سخن می‌گفت، چنین برداشت می‌شد که اگر در تعاونی‌ها مدیریت حساب شده و اصولی در پیش گرفته شود، به موفقیت‌های چشمگیر دست می‌یابند زیرا تعاونی‌ها زمینه انجام کارهای بزرگ را فراهم می‌کنند و هم در همدان زمینه تولید و صادرات وجود دارد و همانطور که رحمان نادی می‌گفت: ۳ تعاونی در سطح استان همدان رتبه‌های برتر کشوری به دست آوردند که هجدهم همین ماه طی مراسمی در تهران از دست عالی‌ترین مقام جمهوری اسلامی ایران لوح تقدیر دریافت خواهند کرد.

نادی ادامه داد: یکی از همین تعاونی‌ها به نام «شرکت تعاونی آناهیتا» در حال تنظیم قراردادی با دوبی است. کار کردن و قرارداد بستن با خارجی‌ها کار آسانی نیست؛ زیرا آنها دقت بسیاری به همه جوانب امور دارند و برایشان مهم است که شرکتی که با آن قرارداد می‌بندند ریزترین اصول و استانداردها را رعایت کرده باشد که این یکی از رموز موفقیت آنها است.

وی همچنین در ادامه سخنانش گفت که ما باید قدرت تغییر را در ذهنمان داشته باشیم؛ زیرا یکی از راه‌های موفقیت است این است که بتوانیم در برهه‌ای که برای تولید محصولی به مشکل برمی‌خوریم سریعاً تغییر روش بدهیم و نوع خط تولیدمان را بسته به نیاز استان، کشور و دنیا عوض کنیم.

نادی ادامه داد: کشورهای منطقه، بازار هدف تعاونی‌ها هستند. تاکنون هم صادرات انجام داده‌ایم مخصوصاً به اقلیم کردستان؛ اما مقدار صادرات ما بیش از این آماری است که اعلام می‌شود؛ زیرا با توجه به اینکه اظهارنامه صادراتی کالاها موجود است اما در بعضی مواقع دیده‌ام که صادراتی ثبت نشده در نتیجه جزو آمار صادرات ارائه نشده است.

به گفته نادی روزی که اتاق تعاون آغاز به کار کرد حتی یک دلار هم صادرات در این حوزه وجود نداشت اما سال گذشته تعاونی‌های استان بیش از ۲۹ هزار دلار صادرات داشته‌اند و یا آن زمان ۲۰ کارت بازرگانی صادر شده بود که اکنون این تعداد به ۱۳۹ کارت رسیده است و این نشان می‌دهد اگر دست به دست هم بدهیم موفق خواهیم شد.

وی بیان کرد: هرچند که تعاونی‌های استان هنوز توانایی رقابت زیادی ندارند ولی باید با شرکت‌های تولیدی رقابت کنند تا هر روز قوی‌تر شوند و به راحتی وارد بازار جهانی شوند. طبق گفته‌های نادی تعاونی‌های استان همدان هر سال رتبه یک تا ۵ کشور را کسب می‌کنند به طوری که امسال از بین ۷ شرکت تعاونی که به تهران معرفی کردیم ۳ تعاونی به عنوان نمونه کشوری معرفی شدند.

نادی در پایان سخنانش گفت که حرکت به سمت تولید صادرات‌محور و تولید کالاهایی که تاکنون وجود نداشته و نیاز بازار داخل و خارج از اهداف اتاق تعاون استان همدان است.

تعاونی‌ها برای فرهنگ‌سازی روحیه تعاون مردم اقدام کنند

مدیرکل اداره کار، تعاون و امور اجتماعی هم از واگذاری امور توسط دولت به بخش خصوصی صحبت کرد و گفت: در این مورد به طور جدی وارد عمل شده‌ایم؛ زیرا هر قدر واگذاری امور به بخش خصوصی بیشتر و بادقت‌تر انجام شود دولت بیشتر می‌تواند نظارت داشته باشد.

مسعود اقلامی بیان کرد: اما در بعضی مواقع در واگذاری‌ها دقت لازم نمی‌شود و مشکلاتی برای واحدهای خصوصی به وجود می‌آید. این واگذاری‌ها باید طوری باشد که موجب تعطیلی و رکود واحدها و کاهش فعالیت و تعدیل نیرو نشود بلکه با این کار ما در تلاشیم که کارآیی واحدها بالا برود و اشتغالزایی بیشتری صورت گیرد.

وی بیان کرد: ذهنیت مردم راجع به تعاونی‌ها خراب شده و باید فرهنگ‌سازی کنیم؛ زیرا مردم با سرمایه اندکی که دارند و به تنهایی نمی‌توانند با آن کاری انجام دهند در تعاونی‌ها می‌توانند در کنار یکدیگر کارهای بزرگ انجام دهند.

اقلامی همچنین ادامه داد: در استان همدان هزار و ۸۵۰ شرکت تعاونی فعال وجود دارد و برای فرهنگ‌سازی روحیه تعاون و همکاری باید تلاش کنند. این روحیه تعاون باید در بین خودشان وجود داشته باشد تا مردم را هم بتوانند به این سمت سوق دهند.

وی گفت: شرکت‌های تعاونی باید کیفیت تولیداتشان را بالا ببرند و به برندسازی برسند؛ زیرا حضور آنها در بازارهای خارجی بسیار مهم است.

اقلامی پیشنهاد داد: برای اینکه تعاونی‌ها راحت‌تر بتوانند به برندسازی برسند باید چند تعاونی کوچک با همکاری هم محصولی را تولید کنند تا بتوانند وارد بازار و رقابت شوند و بتوانند جایگاه خود را پیدا کنند.

به گفته اقلامی امسال ٦٦ تعاونی در استان همدان تشکیل شده است.

تعاونی‌ها در اقتصاد کشور مهم و تأثیرگذار هستند و هیچ محدودیتی برای افزایش آنها و کار در این حوزه وجود ندارد؛ زیرا سرمایه‌های خُرد زیادی در دست مردم وجود دارد

تعاونی‌ها سهمشان از اقتصاد را بالا ببرند

مدیر کل امور هماهنگی اقتصادی استانداری هم به فرموده مقام معظم رهبری اشاره کرد و گفت که تعاونی‌ها دو وظیفه دارند و آن این است که سرمایه‌های خُرد را جمع و گره‌های بزرگ را باز کنند.

احمد فضلعلی بیان کرد: در برنامه پنجم توسعه کشور ۲۵ درصد از اقتصاد کشور سهم تعاونی‌ها بود که متأسفانه در حال حاضر آنها فقط ۱۰ درصد از اقتصاد کشور را در دست دارند.

به گفته وی تعاونی‌ها در اقتصاد کشور مهم و تأثیرگذار هستند و هیچ محدودیتی برای افزایش آنها و کار در این حوزه وجود ندارد؛ زیرا سرمایه‌های خُرد زیادی در دست مردم وجود دارد که وقتی در کنار هم قرار بگیرند می‌توانند اثرگذاری زیادی داشته باشند و چون در تعاونی‌ها ایده و فکرهای مختلفی در کنار هم قرار می‌گیرد منشأ اثر زیادی است. فضلعلی ادامه داد: در حال حاضر از هزار و ۸۵۰ واحد شرکت تعاونی در استان فقط ۵۰ واحد آن در کار صادرات است و این تعداد و ۲۹ میلیون دلار ارزش این صادرات بسیار ناچیزی هستند، در صورتی که در کشورهای خارجی تولیدکننده‌ها با هدف صادرات تولید می‌کنند، پس ما هم باید در این راستا تلاش کنیم چون همدان ظرفیت بالایی دارد.

وزارت بهداشت وجود نیترات در آب معدنی را تایید کرد

رئیس سازمان غذا و دارو با بیان اینکه برخی آب های بطری نیترات بیش از حد مجاز دارند، گفت: نتیجه بررسی وضعیت آب های آشامیدنی بسته بندی هفته آینده اعلام می شود،

رسول دیناروند افزود: وزیر بهداشت یک ماه به سازمان غذا و دارو فرصت داد که وضعیت آب های آشامیدنی بطری و بسته‌بندی شده را بررسی کند، این کار انجام شده و تقریبا به اتمام رسیده است و هفته آینده جمع بندی نهایی اعلام می شود.

وی گفت: هنوز اطلاعات دقیق این بررسی را ندارم. این بررسی البته هر ساله انجام می شود. نتیجه سال گذشته این بود که حدود سه درصد آب های آشامیدنی بسته‌بندی غیر قابل تایید بودند که مجوز آنها رد شد.

معاون غذا و داروی وزیر بهداشت افزود: نتایج این بررسی در سال ۹۳ نشان داد که از ۳۰۰ برند آب بسته بندی شده در کشور، ۱۰ برند دارای مشکل بودند و مهمترین مشکل آنها نیز میزان بالاتر از حد مجاز نیتریت و نیترات بود.

دیناروند گفت: برخی از این آب های بسته بندی شده از آب های زیرزمینی یا سطحی که با کودهای شیمیایی ارتباط داشتند، تهیه شده و میزان نیترات و آلودگی آنها بیش از حد مجاز بود.

وی افزود: در بررسی امسال نیز اگر به چنین نتیجه ای برسیم، شرکت هایی که آب آشامیدنی آنها دارای آلاینده بیش از حد مجاز باشد دیگر اجازه تولید نخواهند داشت و این محصولات آنها از چرخه تولید خارج می شود. رئیس سازمان غذا و دارو درباره آلایندگی جنس بطری این محصولات نیز توضیح داد: ممکن است برخی از این محصولات در بطری های خود از پلیمرهایی استفاده کننده که مواد آن به درون آب مهاجرت و آب را آلوده کند و اگر باقیمانده پلیمر در این آب ها بیش از حد مجاز باشد، عامل رد شدن آنهاست. سیدحسن هاشمی وزیر بهداشت حدود سه هفته پیش اعلام کرد که به سازمان غذا و دارو یک ماه فرصت داده تا مشخص کند کدام آب های بطری شده واقعاً آب معدنی و سالم هستند و کدام ها نیستند و آیا بطری و بسته بندی آنها برای سلامت انسان مضر هست یا نه. به گفته وی، در مورد آب های بطری شده به خصوص آبهای چند منطقه خاص که اطلاعات آن را داریم مشخص شده که اطلاعات مندرج بر روی بسته بندی با محتوای آن یکسان نیست و باید با بررسی دقیق کارشناسی جلوی سوءاستفاده تولید کنندگان این اقلام گرفته شود.

آگهی مزایده اموال غیرمنقول نوبت دوم

به موجب دادنامه شماره ۹۳۰۹۹۷۸۵۱۰۴۰۰۷۸۱صادر شده در پرونده کلاسه ۹۳۰۲۸۴شعبه چهارم دادگاه عمومی ملایر موضوع پرونده اجرایی کلاسه ۹۳۰۰۹۴/۴ اجرا این اجرا محکوم علیهم علی کهزادی فرزند ضرغام و ضرغام کهزادی فرزند یوسف محکومند به پرداخت مبلغ ۳۵,۹۹۹,۰۴۸ تومان در حق محکوم له آقای محمد جواد بهرامی و مبلغ ۱,۷۹۹,۹۵۲ تومان هزینه اجرایی در حق دولت که با توجه به این اجرائیه به نامبرده ابلاغ شد و در مهلت مقرر قانونی شخص ثالثی نسبت به معرفی مال اقدام نموده بنا به درخواست محکوم له به منظور استیفاء محکوم به و هزینه اجرایی، ملک معرفی شده به شماره پلاک ۱۱۴۰ فرعی از ۲۰۴۳ اصلی متعلق به علی دادرحیمی (شخص ثالث) از سوی این اجرا توقیف و توسط کارشناس خبره دادگستری به شرح ذیل توصیف و ارزیابی شده و مقرر است از ساعت ۱۰الی ۱۱ دوشنبه مورخ ۱۳۹۴/۰۶/۳۰در محل اجرای احکام شعبه چهارم ملایر از طریق مزایده به فروش برسد.

مزایده از قیمت پایه کارشناسی ۳۰۰,۰۰۰,۰۰۰ تومان (سیصد میلیون تومان)شروع می‌شود و به هر شخص حقیقی و یا حقوقی که بالاترین قیمت را پیشنهاد نماید فروخته خواهد شد. ۱۰ درصد وجه مزایده فی‌المجلس به صورت وجه نقد یا چک بانکی تضمینی از خریدار اخذ و مابقی ظرف مدت یک ماه از خریدار وصول و پس از انجام مراحل قانونی و صدور دستور تملیک از سوی دادگاه مربوطه مورد مزایده به نام خریدار منتقل خواهد شد. در صورتی که خریدار در مهلت یک ماه مقرر بقیه وجه مزایده را پرداخت ننماید سپرده وی پس از کسر هزینه‌های مزایده به نفع دولت ضبط و مزایده تجدید می‌گردد. در صورت ایصال اعتراض از ناحیه اشخاص ذینفع ظرف یک هفته از تاریخ مزایده نسبت به نحوه انجام مزایده تا رسیدگی به اعتراض از سوی دادگاه مورد مزایده به خریدار تحویل نخواهد شد. ضمناً متقاضیان به شرکت در مزایده می‌توانند در مدت ۵ روز قبل از مزایده با هماهنگی این اجرا از مال مورد مزایده بازدید نمایند مال مورد مزایده و بهای آن طبق نظر کارشناس به این شرح است: آدرس ملایر خیابان ۱۰ متری طاهرنیا بالاتر از بسیج، کوچه عبدی، مجتمع مسکونی ساربنای ۲ ملک فوق به صورت یک باب آپارتمان سه و نیم طبقه ۶ واحدی به مساحت ۵۰۴/۴ مترمربع با نمای سنگ و سقف تیرچه بلوک که درمرحله نازک‌کاری می‌باشد و فاقد امتیازات آب و برق و گاز می‌باشد که با توجه به جمیع جهات ارزش ملک مذکور مبلغ ۳,۰۰۰,۰۰۰,۰۰۰ ریال معادل سیصد میلیون تومان برآورد می‌گردد. م الف (۳۱۶۱)

مدیر دفتر اجرای احکام شعبه چهارم دادگاه عمومی ملایر

آگهی موضوع ماده ۳ قانون و ماده ۱۳ آیین‌نامه قانون تعیین تکلیف وضعیت ثبتی اراضی و ساختمان‌های فاقد سند رسمی

برابر رأی شماره ۱۳۹۴۶۰۳۲۶۰۰۶۰۰۰۴۵۵-۱۳۹۴/۰۳/۲۶ هیأت اول موضوع قانون تعیین تکلیف وضعیت ثبتی اراضی و ساختمان‌های فاقد سند رسمی مستقر در واحد ثبتی حوزه ثبت ملک ملایر تصرفات مالکانه بلامعارض متقاضی آقای سیدابراهیم موسوی فرزند سیدحسین به شماره شناسنامه ۶ صادره از اراک در شش دانگ اعیانی یک باب خانه به مساحت ۱۳۲/۸۴ مترمربع قسمتی از پلاک ۲۹۸۳ فرعی از ۲۰۴۴ اصلی واقع در بخش یک ملایر خریداری از مالک رسمی اداره اوقاف و امور خیریه ملایر محرز گردیده است. لذا به منظور اطلاع عموم مراتب در دو نوبت به فاصله ۱۵ روز آگهی می‌شود، در صورتی که اشخاص نسبت به صدور سند مالکیت متقاضی اعتراض داشته باشند می‌توانند از تاریخ انتشار اولین آگهی به مدت دو ماه اعتراض خود را به این اداره تسلیم و پس از اخذ رسید، ظرف مدت یک ماه از تاریخ تسلیم اعتراض، دادخواست خود را به مرجع قضایی تقدیم نمایند. بدیهی است در صورت انقضای مدت مذکور و عدم وصول اعتراض طبق مقررات سند مالکیت صادر خواهد شد.

تاریخ انتشار نوبت اول: ۱۳۹۴/۰۵/۲۷

تاریخ انتشار نوبت دوم: ۱۳۹۴/۰۶/۱۱

حسن فاجاریان، رئیس اداره ثبت اسناد و املاک شهرستان ملایر

نیش و نوش

تابناک:وزارت بهداشت: برخی آب معدنی‌ها نیترات دارند

جدی!؟فقط خیالمون از آب راحت بود اون هم!

مهر:بسته جدید سهام عدالت تدوین شد

مگه سهم عدالتی هم وجود داره!

افکار نیوز:بارش در ۱۰ استان کشور شدت می‌گیرد

خوبه این دفعه هواشناسی زودتر میگه بعدا نگن نگفتی!

مهر:سخنگوی دولت: مسئولیت پرداخت یارانه ها با وزیر کار است

حالا شما پیدا کنید پرتغال فروش را!

ایلنا:آماری از میزان مرگ و میر معتادان در کشور

چه فایده داره وقتی تدابیری اندیشیده نمیشه!

ایسنا:همراهی وزارت‌کشور با ارشاد در اجرای کنسرت‌ها

هماهنگی خوبه!

فارس:صرفه‌جویی ۷۰ درصدی در آب با یک دوش جدید

واقعا !مگه داریم!؟

تابناک:تعداد دقیق شهرهای ایران اعلام شد

بدون شرح!

ایسنا:جمع‌آوری لباس‌های با پرچم آمریکا و انگلیس

کجا؟همدان ؟ما که ندیدیم خوشبختانه!

مهر:معاون وزیر بهداشت: مردم از آب بسته‌بندی استفاده کنند به نفع کشور است!

ای بابا این آب ها که نیترات دارن اون وقت شما میگید!

تابناک:بانکی‌ها صدرنشین شدند

توی چی حتما در گرفتن سود!

ایرنا:امتناع کارخانه‌ها از خرید شیر هزارو٤٤٠تومانی

شاید براشون سود نداره!

تابناک:افزایش ٤٠ درصدی واردات برنج در فصل برداشت

انگار قرار نیست به این زودی خودکفا بشیم!

مهر:ساماندهی بدهکاران خرد کشاورزی

اونوقت تکلیف کلان ها چی میشه!!

همدان پیام: خاموشی اکباتان پس از ۹۰ سال

لابد انتظار دارید بیشتر از این عمر کنه؟!

نگاه

کودکان ناسازگار

ناسازگار کسی است که رفتارهای گوناگون ، غیرعادی و طبیعی، دشوار ومزاحم دارد.

فردی است انعطاف‌ناپذیر، در شرایط گوناگون نمی‌تواند خود را با اعضای جامعه و خانواده‌اش هماهنگ سازد.

رفتاراو به گونه‌ای است که آشکارا از قبول مقررات اجتماعی سر باز می‌زند.

توقعات ومعتقداتی دارد که موافق با ارزش‌های موردقبول نیست. عمل درست و واقع‌بینانه ندارد، درصدد ارزیابی رفتار خود نیست که بداند آیا درست است یا نادرست.

افراد ناسازگار روحیه و حالاتی دارند که آگاهی از آنها می‌تواند برای والدین و مربیان آموزنده و جهت‌دهنده باشد.

برخی ازحالات و روحیه آنها بدین شرح‌اند:

ـ قرار وآرام ندارند و نمی‌توانند در جایی ساکت وآرام بنشینند.

ـ به خود مغرور و بسیار دوستدار خویشند و خودپسندی و خودمداری بسیاری دارند.

ـ ازپختگی لازم برخودارنیستند و نمی‌توانند واقع‌بینانه عمل کنند.

ـ برخی از آنان کمتر خود را در میان جمع نشان می‌دهند و حضورشان اندک است.

ـ از مدرسه وکارهای درسی گریزانند وعلاقه‌ای به درس وتحصیل نشان نمی‌دهند.

ـ قادر نیستند به وضعی معقول توقعات دیگران را برآورده سازند.

شیوه‌های اصلاح:

۱-آموزش‌ها: در ایجاد سازگاری در کودک برای ما مهم است که شیوه و روش سازگار شدن و کیفیت زندگی مطلوب را به کودک بیاموزیم و به او یاد دهیم چه چیزی بد است.

او باید مورد هدایت و راهنمایی قرار گیرد و بداند رفتار خود را چگونه نشان دهد. در هر وقت و فرصتی چگونه کار کند و به چه صورت از هدف و رغبت خود دور نماند.

۲-تفاهم و احترام: این هم اصلی مهم و سازنده است که اساس روابط و امر ونهی خود را با کودک بر مبنای تفاهم و احترام قرار دهیم .

آغوش خود را برای محبت به او بگشاییم و سعی کنیم به او بفهمانیم که دوستدار و خیر خواه هستیم.

۳- وادار به اندیشیدن: گاه‌گاهی لازم است فرصتی برای کودک در نظر بگیریم و امکاناتی فراهم آوریم که در سایه آن درست بیندیشد، درباره خود و رفتار خود مطالعه و تعمق کند، دریابد آنچه را که انجام می‌دهد درست است یا نادرست؟

٤- همکاری خانه و مدرسه: در امر تربیت و به ثمر رساندن کودک اشخاص بسیاری باید دست‌اندرکار باشند.

همه کسانی که در طول مدت رشد کودک در سر راه او قرار دارند باید برای سازندگیش همت گمارند. کودکی که به خانه دوستان و بستگان شما آمد وشد دارد ناگزیر از آنها تأثیر می‌پذیرد و بدین‌سان آنها هم باید درباره او روش درستی را معمول دارند و یا طفلی که به مدرسه می‌رود ناگزیر از معلم و مدرسه و کلاس و برنامه و کودکان معاشر خود تأثیر می‌پذیرد بر این اساس لازم است آنها هم اصول و ضوابطی را مراعات کنند که حتماً این چنین می‌کنند.

۵- همچنین با گسترش روابط اعطای مسئولیت، ایجاد زمینه برای اشتغال، ایجاد زمینه اعتماد به خود، تمرین تسلط بر خود، درمان پزشکی، روان‌درمانی، تغییر محیط و ایجاد شرایط مناسب می‌توان در اصلاح کودکان ناسازگار موفق شد در عین حال باید یادآور شویم که والدین و مربیان از طریق بازسازی شخصیت کودک باید از انجام رفتارهایی همچون ملامت‌های افراطی و تنبیه‌های سخت بپرهیزند.

راحله شاهپروری

پیام تاریخ، تمدن و فرهنگ مادستان
The Message Of Madestan's History & Civilization & Culture
روزنامه همدان پیام
۱۰
چهارشنبه ● ۱۱ شهریورماه ۱۳۹۴ ● شماره ۲۴۳۸
مادستان
madestan@hamedanpayam.com

اداره راه چاره‌ای بیندیشند

۱۸ خانوار رسول‌آبادی از نعمت گاز محرومند

عدنان مرادیان: جمعی از اهالی روستای رسول‌آباد سفلی از توابع بخش مرکزی شهرستان بهار می‌گویند؛ به‌رغم طرح گازرسانی به روستای آنان از نعمت گاز محروم مانده‌اند.
آنان که شامل ۱۸ خانوار روستای رسول‌آباد هستند و همچنین می‌گویند با اجرای بازسازی طرح هادی خانه‌هایشان بیرون از محدوده قرار گرفته است.
به گزارش خبرنگار ما، جمعی از خانوار روستای رسول‌آباد سفلی در گیر و دار محدوده زندگی‌شان مانده‌اند تا شاید منازلشان با وجود گاز، گرم شود.
طرح گازرسانی به روستای رسول‌آباد از سال ۸۹ آغاز شده است و این تعداد خانوار خارج از محدوده طرح هادی روستا که در سال ۸۵ بازسازی شده است، قرار گرفته‌اند و از نعمت گاز محروم ماندند.
به گفته اهالی، این محدوده از روستا تحت‌پوشش راه و شهرسازی قرار دارد. مرادی یکی از اهالی خارج از محدوده روستاست که به خبرنگار ما گفت: از سال ۸۵ که اداره راه‌وشهرسازی در حال جاده‌سازی است، به ما گفته شد خانه‌هایمان را ترک کنیم، زیرا غیرمجاز هستند.
به گفته وی، در صورتی که ساخت این خانه‌ها به ۵۰ سال پیش بر می‌گردد و از تمام امتیازات برق، آب و تلفن به جز گاز برخوردار هستیم.
مرادی ادامه داد: البته به اداره راه گفته‌ایم که باید خانه‌های ما را خریداری کنند تا جابه‌جا شویم؛ اما آنها از این اقدام طفره می‌روند.
یکی دیگر از اهالی روستا هم بر این موضوع تأکید دارد و دیگر اینکه اداره راه‌وشهرسازی باید این موضوع را پیگیری کند تا منازل این خانوار هم همچون سایر نقاط این روستا، گازدار شوند.
وی می‌گوید: گویا اداره گاز در این زمینه مشکلی ندارد و در صورتی که راه‌و شهرسازی مجوزش را صادر کند، منازل ما را گازکشی خواهند کرد.

رزن،فامنین و قهاوند بیشترین خسارت را دیده‌اند

خسارت تندباد دوشنبه در دو شهرستان

تندباد روز دوشنبه رزن

وزش تند باد در استان روز دوشنبه خسارت بر جای گذاشت . آنطور که گزارش شده شهرستانهای رزن ، فامنین و قهاوند در مسیر این تند باد با سرعت ۸۵ کیلومتری بوده‌اند که آسیب دیده اند.
فرماندار فامنین با بیان اینکه تندباد روز دوشنبه به دو انبار در فامنین خسارت زد، گفت: شاخه‌های درختان باغات و داخل شهر نیز دچار خسارت شده است.
ظاهر پورمجاهد تصریح کرد: در این تندباد دو انبار شامل انبار تعاون روستایی و یک انبار شخصی دچار خسارت شدند. وی بیان کرد: تعدادی دیوار منازل مسکونی فرو ریخته و تعدادی از سقف‌های شیروانی منازل و اماکن دچار مشکل شده است.
فرماندار شهرستان فامنین همچنین با بیان اینکه شاخه‌های درختان باغات و داخل شهر دچار خسارت شده است، یادآور شد: برق تعدادی از روستاها قطع شده که پس از آن بلافاصله با ورود کارشناسان و نیروهای خدماتی وصل شد.
ازرزن هم خبر رسید که تندباد موجب قطع برق ۱۰ روستای این شهرستان شده است.به گفته فرماندار رزن وزش تندباد خسارت هایی به بخشهای از شهرستان رزن وارد کرد. فتحعلی حسینی توضیح داد: بر اثر وزش تندباد سایه بان و شیروانی برخی از منازل مسکونی شکسته و به معابر و مناطق مسکونی سقوط کرده است. وی بیان کرد: براثر برخورد یکی از شیروانیها به یکی از خطوط انتقال نیروی برق ، برای ساعاتی برق ۱۰ روستای رزن قطع شد که با اقدام به موقع کارکنان شرکت توزیع نیروی برق خاموشی روستاها رفع شد. فرماندار رزن همچنین از ویرانی و فروریختن چندین آوار و دیوار نیمه کاره بر اثر وزش شدید باد در این شهرستان خبر داد گفت: وزش تند باد خسارت جانی در پی نداشته است.
هواشناسی: ما پیش بینی کرده بودیم کارشناس هواشناسی استان با اشاره به وقوع تندباد روز دوشنبه در سطح برخی شهرستان های استان همدان و ایجاد خسارت هایی اظهار کرد: ایستگاه های سنجش باد مراکز هواشناسی شهرستان های مختلف در استان حداکثر سرعت تندباد را ۸۵ کیلومتر و حداقل آن را ۵۰ کیلومتر در ساعت ثبت کردند. به گزارش دانا پیرتاج همدانی اظهار کرد: همه هشدارهای لازم برای آمادگی دستگاه های مسئول استان در زمینه آب‌گرفتگی معابر عمومی و وقوع سیلاب اعلام شده بود.

فرماندار خبر داد

اختصاص بیش از ۱۲۹ میلیارد در سفر رئیس‌جمهور به ملایر

ملایر- خبرنگار همدان‌پیام: بیش از ۱۲۹ میلیارد تومان اعتبار برای ۷ پروژه نیمه‌تمام شهرستان ملایر اختصاص یافت. همچنین ۱۸ نامه در خصوص نیازهای شهرستان هم به رئیس‌جمهور تحویل داده شده است.
معاون استاندار و فرماندار ویژه ملایر فرماندار ملایر در جمع خبرنگاران از دستاوردهای سفر هیأت دولت به استان برای شهرستان ملایر سخن گفت.
مصطفی آزادبخت با اشاره به اینکه استقبال بی‌نظیر مردم همدان از رئیس‌جمهور و به ویژه حضور پررنگ و تعیین‌کننده شهروندان فهیم ملایری در ابتدای هفته به شکلی که نظر هر بیننده‌ای را به خود جلب می‌کرد، گفت: مانور ملایری‌ها در استقبال از رئیس‌جمهور منتخب خود بی‌نظیر بود.
وی در ادامه به برگزاری ۲ مراسم با حضور معاون پارلمانی رئیس‌جمهور در شهرستان ملایر اشاره کرد و افزود: مردم ملایر با درک صحیح از موقعیت وظیفه خویش را به بهترین شکل ممکن انجام دادند و امیدوار هستیم مسئولان مربوطه نیز قدرشناس این حضور پررنگ باشند و در خصوص تخصیص اعتبارات به شهرستان ویژه ملایر اهتمام جدی به عمل آورند.
آزادبخت در ادامه سیاست دولت تدبیر و امید را تکمیل پروژه‌های نیمه‌تمام در استان و شهرستان‌ها دانست و گفت: این مهم در اولویت قرار گرفته و پروژه‌های کلیدی شهرستان در این سفر مدنظر قرار گرفته‌اند.
وی یکی از این پروژه‌ها را سد کلان ملایر معرفی کرد که پس از گذشت بیش از ۱۰ سال هنوز به بهره‌برداری نرسیده وی از لزوم تعیین تکلیف این سد سخن گفت و افزود: برای این پروژه در۳ سرفصل تصفیه‌خانه، خط انتقال و زه‌کشی سد مبلغ ۸۲ میلیارد تومان در سال‌های ۹۴ و ۹۵ پیش‌بینی شد.
آزادبخت با ابراز امیدواری از اینکه با انجام این کار هم مشکل آب شرب ملایر حل شده و هم کشاورزان دارای سهم در آب سد از این نعمت برخوردار شوند دیگر پروژه مد نظر را جاده ملایر به توره عنوان کرد و گفت: برای ٦ کیلومتر باقی مانده این مسیر مبلغ ۲۵میلیارد تومان در سال‌های ۹٤ و ۹۵ تخصیص صورت گرفت. وی پژوهشکده کشمش و انگور یکی دیگر از پروژه‌ها دارای جایگاه ویژه در شهرستان معرفی کرد و افزود: با توجه به باغات انگور و تولید کشمش در ملایر این پژوهشکده می‌تواند در کیفی‌سازی این محصول نقش ویژه‌ای داشته باشد که مبلغ ٦ میلیارد و ۷۰۰ میلیون تومان به این پروژه اختصاص یافت.
آزادبخت به استادیوم ۵ هزار نفره شهرستان اشاره کرد که چند سال از آغاز ساخت آن گذشته و همچنان به بودجه احتیاج داشت.
به گفته وی ۸ میلیارد و ۵۰۰ میلیون تومان به آن اختصاص داده شد و تا پایان سال ۹۵ به بهره‌برداری خواهد رسید.
آزادبخت همچنین به تکمیل مجتمع آبرسانی دهلق که می‌تواند ۱۹ روستا را تحت پوشش خود قرار دهد اشاره کرد و گفت: یک میلیارد و ٤۰۰ میلیون تومان در سال‌های ۹٤ و ۹۵ بودجه در خصوص این مجتمع پیش‌بینی شد.
به گفته فرماندار ملایر، در زمینه کمک‌های فنی و اعتباری برای گسترش آبیاری نوین در ۲ سرفصل مبلغ ۵ میلیارد و ٦۷۰ میلیون تومان اختصاص یافت و همچنین مبلغ ۳۰۰ میلیون تومان برای تکمیل فضای آموزشی و کمک‌آموزشی دانشگاه پیام نور شهرستان در نظر گرفته شده است.
آزادبخت با اعلام اینکه در این سفر مبلغ ۱۲۹ میلیارد و ٥٦ میلیون تومان به ملایر اختصاص یافت، گفت: علاوه بر موارد فوق نیازمندهای شهرستان طی ۱۸ عنوان با امضای امام جمعه، نمایندگان و فرمانداری مکتوب و تقدیم ریاست جمهوری شد.
وی در ادامه به پروژه‌های این شهرستان در هفته دولت اشاره کرد و افزود: در هفته دولت مجموعاً ۱۷۸ پروژه در ٤ بخش شهرستان ملایر افتتاح و کلنگ‌زنی شد که ١٦٦ پروژه با مبلغی بالغ بر ۵۳ میلیارد تومان افتتاح و ۱۲ پروژه با مبلغی بالغ بر ٤ میلیارد و ۳۰۰ میلیون تومان کلنگ‌زنی شد.
آزادبخت در پایان بیان کرد: با توجه به محدودیت‌های مالی که وجود دارد شهرستان دست به یک ابتکار تعیین‌کننده زد و طی تفاهم‌نامه‌ای که بین بنیاد مسکن و دهیاری‌ها انجام گرفت مقرر شد زیرسازی و جدول‌گذاری را دهیاری‌ها انجام داده و آسفالت‌ریزی را بنیاد مسکن تقبل کند که با این شیوه بالای ۱۵ روستا در ٤ بخش شهرستان بهسازی و در هفته دولت افتتاح شد.

پایان شهریورماه به بهره‌برداری می‌رسد

افتتاح هنرستان فنی دخترانه برکت در کبودراهنگ

هنرستان فنی دخترانه برکت شهرستان کبودراهنگ ۳۱ شهریورماه به بهره‌برداری می‌رسد.
فرماندار کبودراهنگ در شورای آموزش و پرورش شهرستان کبودراهنگ گفت: هنرستان فنی دخترانه برکت شهرستان کبودراهنگ با اعتبار ۲ میلیارد و ۵۰۰ میلیون تومان ۳۱ شهریورماه به بهره‌برداری می‌رسد.
به گزارش فارس، احسان قنبری تأکید کرد: در هفته دولت نیز ۵ کلاس درسی خیرساز در روستای اکنلو در بخش شیرین‌سو افتتاح شد.
رئیس آموزش‌وپرورش کبودراهنگ هم گفت: ۲۱۲ مدرسه با ۱۹ هزار دانش‌آموز و۲ هزار نیروی انسانی در قالب پروژه مهر آمادگی کامل برای آغاز سالتحصیلی جدید را دارند.
رضا عسگری با اشاره به پروژه مهر اظهار کرد: تشکیل ستاد پروژه مهر با ۵ کمیته در راستای ساماندهی مدارس و نیروی انسانی کارهای بزرگی برای بازگشایی مدارس انجام داده است.
وی افزود: ۹۹ درصد مدارس کلاس‌بندی شده‌اند و ۹٦ درصد دانش‌آموزان هم ثبت نام کرده‌اند که بقیه هم تا اواخر شهریور ثبت نام خواهند کرد.
عسگری با اشاره به پراکندگی دانش‌آموزان در شهرستان اظهار کرد: بیش از ١٤ مرکز آموزشی شبانه‌روزی در مقاطع مختلف آماده پذیرش دانش‌آموزان هستند.

امام جمعه لالجین:

کار فرهنگی دولت بر زمین مانده است

لالجین- خبرنگار همدان‌پیام: هم اکنون کار فرهنگی در همه جوانب آن بر زمین مانده است و دولت باید فکری اساسی برای این امر داشته باشد.
امام جمعه لالجین خدمت به مردم را هدیه خداوند دانست و گفت: در جامعه‌ای که خوبان جامعه در رأس باشند حضور رهبری فقیه و عالم و رئیس‌جمهوری خوب و مردمی داشته باشد به تبع مردم زندگی راحتی خواهند داشت.
حجت‌الاسلام محمدتقی سیفی از اهمیت کارهای فرهنگی گفت و اینکه این اقدام در دولت جا مانده و باید دولت فکری اساسی برای این امر داشته باشد.
همزمان با آخرین روز از هفته دولت مسئولان ادارات و ارگان‌های دولتی با حضور در دفتر امام جمعه این شهر یاد شهیدان باهنر و رجایی را گرامی داشته و ضمن گزارش از عملکرد مدیران ادارات بخش، پای صحبت‌های امام جمعه این شهر نشستند.
در پایان حاضران در گلزار شهدای شهر لالجین حضور یافته و به مقام شامخ شهدا ادای احترام کردند.

ساخت المان و تندیس ۲ شهید خلبان اسدآباد

المان و تندیس ۲ شهید خلبان شهرستان اسدآباد تا پایان دوره چهارم شورای اسلامی ساخته خواهد شد.
رئیس شورای اسلامی شهرستان اسدآباد در گفت‌وگو با ایسنا گفت: ساخت المان و تندیس ۲ شهید خلبان شهرستان اسدآباد امیر سرتیپ رضائیان و سرهنگ صادقی‌مهر از سوی نیروی هوایی در حال پیگیری است.
حسین شیری با اشاره به اختصاص ۱۵۰ میلیون تومان اعتبار از سوی شهرداری جهت این طرح بیان کرد: با اجرای کارهای ستادی و اجرای آن توسط نیروی هوایی بدون شک تا پایان دوره چهارم شورای اسلامی این پروژه آماده در میدان جانبازان شهر نصب خواهد شد.
وی از اختصاص ۱۵۰ میلیون تومان اعتبار برای تمثال مبارک ٤۰۰ شهید شهرستان خبر داد و اظهار کرد: با آماده شدن این طرح تمثال مبارک شهدا از بلوار شیخ کاظم حمزه‌ای تا بلوار ۲۲ بهمن در سطح شهر نصب می‌شوند.
شیری ابراز کرد: المان و یادمان ۳ شهید گمنام شهرستان تا ۲ ماه آینده توسط شهرداری تکمیل خواهد شد، همچنین ۱۵۰ میلیون تومان اعتبار جهت المان این ۳ شهید گمنام واقع در پارک جنگلی اعتبار اختصاص خواهد یافت.
رئیس شورای اسلامی شهرستان اسدآباد بیان کرد: پروژه ساخت المان و یادمان شهدای گمنام شهرستان اسدآباد شامل ۳ فاز ساخت المان و یادمان شهدا و فاز محوطه‌سازی است.

یادداشت

عرضه کالای بی‌کیفیت در خاموشی چراغ نظارت

» معصومه کمالوند

هر ساله در اواخر شهریورماه نمایشگاه‌های عرضه مستقیم کالا با هدف حمایت از مصرف‌کننده و کنترل بازار برگزار می‌شود تا از این طریق به گفته متولیان، کالاهای با کیفیت و آسان‌تر به دست مصرف‌کننده برسد.
این نمایشگاه‌ها معمولاً با تلاش مجامع امور صنفی و نظارت بازرگانی شهرستان‌ها برگزار می‌شود و نحوه برگزاری آن در شهرستان‌های مختلف از لحاظ کیفیت متفاوت است.
در شهرهایی چون تویسرکان، نهاوند واسدآباد به دلیل نبود نظارت کافی این نمایشگاه‌ها به بنجول‌فروشی و بازار دست‌فروشان و دوره‌گردان مبدل شده است.
نبود مکان دائمی و افراد متخصص به امور نمایشگاهی از جمله دلایلی است که معمولاً مراجعه‌کننده با نارضایتی آن را ترک می‌کند.
با روی کار آمدن دولت تدبیر وامید و در بخشنامه‌ای که از سوی وزارت صنعت، معدن و تجارت به استان‌ها ارسال شده، مقرر شد نمایشگاه‌ها در کل استان‌ها به صورت استاندارد و با تجهیزات کامل نمایشگاهی برگزار شود.
بی‌شک دست‌اندرکاران سازمان با رعایت حقوق مصرف‌کننده به این تصمیم رسیده‌اند که این نمایشگاه‌ها با هدف حمایت از تولیدکننده و مصرف‌کننده باشد.
در نمایشگاه شب عید در نهاوند و برخی شهرهای استان شاهد نارضایتی مردم از این نمایشگاه‌ها بودیم؛ به طوری که به جز اقلام خوراکی گوشت و امثال آن دیگر کالا چندان مورد رغبت و استقبال مردم قرار نگرفت.
جالب اینکه خود همین غرفه‌داران هم از وضعیت نظارت گله‌مند بودند به شکلی که هزینه غرفه در نمایشگاه شب عید به میانگین هر غرفه ۸۰۰ هزار تومان در نهاوند رسید. که در مقایسه با قیمت غرفه در نمایشگاه شهر همدان می‌توان گفت با اختلاف صد درصدی مواجه بودیم.
حال اگر مقایسه‌ای اجمالی از نمایشگاه شهر همدان و نهاوند داشته باشیم این سؤال پیش می‌آید که چرا در همدان با داشتن سالن بین‌المللی و امکانات کامل و استاندارد نمایشگاهی اجاره هر غرفه بین ٤۰۰تا ۵۰۰ هزار تومان باشد و اجاره غرفه در نهاوند از ۷۰۰ تا یک میلیون تومان در شرایطی که در سرما، برف و بارندگی در محیط باز برگزار می‌شود که حتی استفاده از سرویس بهداشتی برای بازدیدکننده وغرفه‌دار امکان‌پذیر نباشد.
پسندیده است متولیان پیش از برگزاری این نمایشگاه با تعیین قیمت غرفه و اجرای درست قانون نمایشگاه‌ها در شهرستان‌ها حق مردم شهرستان‌های کوچک را برای پر کردن جیب برخی دلالان ضایع نکنند.
پر بیراهه نگفته‌ایم که نبود نظارت و بی‌تفاوتی مدیران شهرستان‌ها مسبب رواج بازارهای بنجول‌فروش در شهرستان‌ها شده است.
با این حال انتظار می‌رود با توجه به نزدیک شدن به بازگشایی مدارس و احتمالاً نمایشگاه مهر دیگری، با نظارت دقیق و مستمر سازمان صنعت معدن وتجارت این امید در مردم ایجاد شود که در نمایشگاه‌های شهرهای کوچک از تولیدکنندگان و اصناف قوی استفاده شود و اصلاً اگر قرار به رفع تکلیف از سوی مدیران شهرستانی است با ورود مدیرکل از برگزاری بازارهای دوره‌گردی در شهرستان‌ها که تنها ضربه زدن به اصناف شهرستان است، جلوگیری شود.

محیط زیست

تالاب‌های همدان آمادگی میزبانی پرندگان را ندارند

معاون فنی اداره‌کل حفاظت محیط‌زیست استان همدان در گفت‌وگو با ایسنا گفت: با توجه به خشکسالی پی در پی، تالاب‌های استان از نظر منابع آبی در وضعیت مناسبی قرار نداشته و از کمبود آب رنج می‌برند.
سید عادل عربی افزود: با توجه به اینکه دمای هوا نسبت به سال‌های گذشته گرم‌تر شده زمان مهاجرت پرندگان به تأخیر می‌افتد و در حال حاضر برای مهاجرت فرصت زیادی باقی مانده است.
به گفته وی، در صورتی که پرندگان شرایط را برای استقرار موقت مناسب نبینند به حرکت خود ادامه می‌دهند.
عربی همچنین گفت: در حال حاضر شیرین‌سو و پس از آن سد اکباتان و سد کلان ملایر بیشترین آمادگی را برای پذیرش پرندگان مهاجر دارد.

شناسایی ۱۰ گونه جانوری در معرض آسیب

معاون فنی اداره کل حفاظت محیط زیست همدان همچنین گفت: ۱۰ گونه جانوری در معرض آسیب و خطر انقراض جهان در همدان شناسایی شدند.
به گزارش روابط عمومی محیط زیست، عربی اظهار کرد: ۸ گونه از جانوران شناسایی شده در همدان در معرض آسیب و ۲ گونه در معرض انقراض هستند.
وی افزود: گونه‌های در معرض آسیب جهان که در همدان زیست می‌کنند در رسته پرندگان شامل ۲ گونه کمیاب از جمله پلیکان پا خاکستری و عقاب شاهی است.

خبر

با کمک خیرین

آموزشگاه ٦ کلاسه اکنلو ساخته شد

با کمک خیران استانی، آموزشگاه ٦ کلاسه‌ای در روستای اکنلو بخش شیرین‌سو از توابع شهرستان کبودراهنگ ساخته شد.
به گزارش روابط‌عمومی آموزش‌وپرورش، روستای اکنلو دورافتاده‌ترین روستای بخش شیرین‌سو از توابع شهرستان کبودراهنگ است که این آموزشگاه به همت خیران در آن روستا افتتاح شد.
این آموزشگاه با ٤۰۰ متر زیربنا و هزینه ۳۵۰ میلیون تومان با کمک خیران ملی مهندس آریادانا و حاج حسین حیدری توسط نوسازی مدارس احداث و با حضور خیران، فرماندار، مدیریت آموزش‌وپرورش شهرستان، بخشدار و شهردار شیرین‌سو همزمان با هفته دولت افتتاح شد.

کارگاه آموزشی اعتیاد ویژه جانبازان و آزادگان

کارگاه آموزشی پیگیری اولیه اعتیاد شهرستان بهار در محل کانون میعاد بهار با حضور همسران جانبازان و آزادگان برگزار شد.
ذکریا اسدی‌تراب، رئیس بنیاد شهید و امور ایثارگران شهرستان بهار در این مراسم ضمن تبیین فعالیت‌های مددکاری و معرفی مددکار جدید شهرستان، عوامل پیشگیری افراد از اعتیاد را تشریح کرد.
از ستاد مبارزه با مواد مخدر شهرستان در رابطه با مواد مخدر و لزوم آشنایی زنان و مردان با اصول مواد مخدر و تلاش برای پیشگیری و ابتلا همسران و فرزندان، کلیپی پخش و ارائه شد.

۱۰ روستا در بهار با تانکر آبرسانی می‌شود

هم‌اکنون ۱۰ روستا در شهرستان بهار با تانکر آبرسانی می‌شود .
فرماندار بهار در گفت‌وگو با فارس با اشاره به روند افزایشی آبرسانی با تانکر به روستاها گفت: وضعیت آب به علت خشکسالی موجود بحرانی است
محسن مرادی‌پناه افزود: در شهر مهاجران چاه‌های موجود خشک شده و اکنون به دنبال حفر چاه جدید هستیم.
وی با بیان اینکه حدود ۱۰ روستا هم‌اکنون با تانکر آبرسانی می‌شود، بیان کرد: این روند روز به‌روز در حال افزایش است.
فرماندار بهار همچنین گفت: با توجه به اتمام محصولات کشاورزی، بارش باران و خنکی هوا مصرف آب کاهش یافته و همین در مدیریت مصرف مشترکان اثرگذار است.
وی افزود: پایین رفتن سفره‌های آب زیرزمینی مشکلاتی برای شهرستان بهار به وجود آورده که این مسأله تأمین آب شرب در شهرها و روستاهای این شهرستان را با مشکل مواجه کرده است.
مرادی‌پناه با اشاره به مصرف بیش از ۹۰ درصدی آب در بخش کشاورزی، بیان‌کرد: مکانیزه کردن آبیاری اراضی کشاورزی و مصرف بهینه مردم در مدیریت بحران آب اثرگذار خواهد بود.
وی با تأکید بر اینکه امسال به علت کمبود آب کشت دوم سیب‌زمینی افزایش نمی‌یابد، افزود: کشت دوم محصولات کشاورزی امسال به علت بی‌آبی ممنوع شد.
فرماندار بهار با بیان اینکه آب شهرستان وضعیت مطلوبی ندارد، بیان کرد: این مشکلات ناشی از کاهش دبی آب چاه‌ها و خشکسالی است که بیشتر ناشی از کاهش بارندگی در سال گذشته بود.

مفقودی
بیمه‌نامه رازی اتومبیل خودرو سمند مدل ۹۰ به شماره بیمه‌نامه ۳۱۲۲۱۰۶۸/۹٤/۰۰۰۱۱۹ به شماره پلاک ۳۲۳ج۱۷- ایران ۱۸ به شماره موتور ۱۲٤۹۰۲۱۰٤۰۷٦ به شماره شاسی ۷٦۰۲۲۸ به نام علی‌اکبر فرجی فرزند علی به شماره شناسنامه ۱۱۱۷۵ مفقود گردیده و از درجه اعتبار ساقط می‌باشد.

مفقودی
کارت دانشجویی سهیلا رستمی فرزند محمدتقی به شماره شناسنامه ۳۸۱۲ رشته مدیریت بازرگانی دانشگاه پیام‌نور همدان به شماره دانشجویی ۸۷۱۱۹۲۱٦٤ مفقود گردیده و از درجه اعتبار ساقط می‌باشد.

مفقودی
کارت دانشجویی حکیم رجایی‌نیا فرزند حبیب‌ا... به شماره ملی ٤۲۵۰٦۳۹٦۸۰۱ رشته علوم تربیتی تکنولوژی دانشگاه بوعلی‌سینا به شماره دانشجویی ۸۹۱۲۲٦۸۰۰٦ مفقود گردیده و از درجه اعتبار ساقط می‌باشد.

پیام تاریخ، تمدن و فرهنگ مادستان
The Message Of Madestan's History & Civilization & Culture
روزنامه همدان پیام
۱۱
چهارشنبه ● ۱۱ شهریورماه ۱۳۹۴ ● شماره ۲۴۳۸
ورزشی
varzesh@hamedanpayam.com

از "یویو" چه می‌دانید؟

چشم‌ها را بسته و به چیزهایی فکر کنید که شما را به کودکی‌تان می‌برد. بسته به اینکه در چه سن و سالی باشید و کودکی‌تان در کدام دهه گذشته باشد. فرفره، الک دولک، عروسک‌های جور واجور، اسباب‌بازی‌های رنگارنگ؛ و صد البته شاید هم یویو!
اما امروز...؛ بچه‌های امروز را نگاه کنید که اگر تبلت یا گوشی از دستشان بیفتد مختصات زندگی‌شان گم می‌شود!
اگر بپرسند وقتی تبلت نبود، بزرگان ما با چه وسیله‌ای سرگرم می‌شدند، از چه چیزی باید سخن به میان آوریم؟
قطع به یقین "یویو" یکی از آنهاست! اسمش به گوش خیلی‌ها خورده و درصد بالایی از مردم اتفاقا با آن خاطرات خوب و زیادی دارند. اسباب بازی ای که اگر بگوییم سن و سال نمی‌شناسد بیراهه نبوده است. همان وسیله‌ای که از ۲ جسم دایره‌ای شکل که طناب یا نخی به دور وسیله اتصال دهنده آن کشیده شده تشکیل شده است.
جالب است بدانید که یویو فدراسیون جهانی دارد و این فدراسیون مسابقات منظمی را در ادوار مختلف ترتیب می‌دهد. مسابقاتی که هیجان را به اوج می‌رساند و در آن ژاپنی‌ها ید طولایی دارند. حتی پسر ٦ ساله ژاپنی را امروز سلطان یویو بازی نامیده‌اند که با حرکاتش همه را انگشت به دهان می‌کند. در ایران و به طبع همدان هم می‌توان این تفریح پرهیجان را راه‌اندازی و ترویج داد. هیات ورزش‌های همگانی در این زمینه نقش موثری می‌تواند ایفا کند. هیاتی که کمیته‌های مختلفی چون چوگو، فیربزبی، یوگا و ... دارد، می‌تواند کمیته‌ای به نام یویو هم در دل خود جا دهد.

خبر

لیگ جوانان استان قرعه‌کشی شد

سرانجام پس از کش و قوس فراوان رقابت‌های لیگ جوانان باشگاه‌های استان قرعه‌کشی و این رقابت‌ها از روز گذشته کلید خورد.
مسابقات لیگ جوانان قرار بود از مرداد ماه آغاز شود اما اعلام آمادگی باشگاه شهرداری برای شرکت در این مسابقات و اعتراض تیم‌های دیگر شروع مسابقات را با وقفه همراه کرد و سرانجام با همفکری و ارائه راهکارهای تازه این رقابت‌ها به سرانجام رسید و ۹ تیم حاضر در این رقابت‌ها با حضور در مراسم قرعه‌کشی حریفان خود را شناختند.
باشگاه شهرداری همدان در لیگ کشوری شرکت دارد و بنا بر سنوات گذشته حق شرکت در مسابقات داخلی را نداشت.
مسئولان شهرداری اصرار به شرکت داشتند و در راستای توسعه فوتبال خواهان حضور تیم دوم خود در این رقابت‌ها بودند که سرانجام با راهکار رحیم رهی مسئول نقل و انتقالات هیأت فوتبال به سرانجام رسید و تصمیم بر آن شد که شهرداری در این رقابت‌ها حضور داشته باشد و در صورت کسب عنوان قهرمانی تیم دوم به رقابت‌های کشوری راه پیدا کند که سایر تیم‌ها نیز با این پیشنهاد موافقت کردند.
در این رقابت‌ها ۹ تیم شهید شیرودی از لالجین، ستاره سرخ از تویسرکان، اتحاد جوان از مریانج، تختی و یاران کورش از نهاوند و علم و ادب، شهرداری، شهید امینی و تالار وحدت از همدان شرکت دارند که مسابقات خود را به صورت تک دوره‌ای برگزار خواهند کرد.
در این رقابت‌ها مانند نونهالان و نوجوانان باز هم غیبت ملایر محسوس بود و اینکه چرا این شهرستان با استعدادهای بالا به فوتبال پایه توجه ندارد سوالی است که مسئولان هیأت فوتبال و دستگاه ورزش ملایر باید پاسخگوی آن باشند. اسدآباد، رزن، بهار و کبودراهنگ نیز از دیگر غایبان این رقابت‌ها هستند.
متأسفانه توجه به فوتبال در استان جدی نیست و رقابت‌های این رده با حداقل تیم‌ها برگزار می‌شود و هیأت و باشگاه‌ها نیز با وضعیت نامناسب اقتصادی سعی در جمع و جور کردن مسابقات دارند.
مسابقات جوانان از روز گذشته در شهرهای مختلف استارت خورد و تیم‌های شهید شیرودی لالجین، علم و ادب همدان، تختی نهاوند، شهرداری همدان، اتحاد جوان مریانج، یاران کورش نهاوند، شهیدامینی همدانی، ستاره سرخ تویسرکان و تالار وحدت همدان در قرعه‌های یک تا ۹ قرار گرفتند.
کمیته برگزاری مسابقات بلافاصله جدول مسابقات را تنظیم و این مسابقات را آغاز کرد.
بنا بر اعلام کمیته مسابقات در هفته نخست این رقابت‌ها تیم شهید شیرودی لالجین از ستاره سرخ تویسرکان پذیرایی کرد. ۲ تیم همدانی علم و ادب و امینی در ورزشگاه ملت همدان به مصاف هم رفتند. تیم شهرداری همدان راهی مریانج شد و با اتحاد جوان این شهر بازی کرد و ۲ تیم نهاوندی یاران کورش و تختی نهاوند نیز امروز در ورزشگاه علیمرادیان این شهر به مصاف هم می‌روند.
این رقابت‌ها روزهای دوشنبه و سه‌شنبه هر هفته در شهرهای مختلف دنبال می‌شود. قهرمان این رقابت‌ها فصل آینده به مسابقات کشوری راه پیدا خواهد کرد.

حضور پاس در لیگ برتر هندبال

رقابت‌های لیگ برتر هندبال در حالی از فردا آغاز می‌شود که پس از انصراف باشگاه ثامن الحجج (ع) تیم‌های پاس همدان و بهبهان به این مسابقات اضافه شدند.
به گزارش ایسنا، بنا بر اعلام مسئولان فدراسیون هندبال، رقابت‌های لیگ برتر امسال فردا با برگزاری یک مسابقه آغاز خواهد شد.
در حالی که باشگاه ثامن الحجج (ع) هر ۲ تیم خود را از لیگ خارج کرده، روز دوشنبه خبر از حضور تیم‌های پاس همدان و بهبهان در این رقابت ها مطرح شد.
البته هنوز شرایط حضور تیم‌های شهرداری تبریز و سنگ گهر نیز مشخص نیست. این در حالی است که برخی از ملی‌پوشان هندبال ایران هنوز نتوانسته‌اند با هیچ باشگاهی قراردادی ببندند.
میلاد مسائلی، امید سکوناری، محمدرضا رجبی، محمد سیاهوشی، مهدی بیجاری، مهرداد صمصامی و ... از جمله بازیکنان شاخص هندبال ایران هستند که امسال هنوز قرارداد رسمی خود را با هیچ باشگاهی امضا نکرده‌اند.
این در حالی است که برخی از باشگاه‌ها که بنیه مالی ضعیفی دارند، پیشنهادهایی تا ۵۰ درصد کمتر از سال گذشته به این بازیکنان داده‌اند. در این شرایط مشخص نیست که چرا مسئولان فدراسیون هندبال اصرار دارند که چرا رقابت‌های لیگ را در آخر این هفته آغاز کنند.
بنابر اعلام کمیته برگزاری مسابقات فدراسیون هندبال، پاس همدان هفته آینده در نخستین بازی خود در لیگ برتر باشگاه‌های کشور از تیم هلدینگ خلیج فارس بهبهان پذیرایی خواهد کرد.

روزهای خبر و فوتبالی

الوند گرم حضور در لیگ دو می‌شود

"اگرچه امتیاز دسته دومی الوند به شهرستان البرز واگذار شده بود اما با عدم تعهد مالی خریدار، این تیم در همدان باقی ماند تا مأوای مناسبی برای بروز استعداد جوانان این شهر باشد". این جمله امیدوارکننده را چند روز پیش از زبان رضا جابری سرپرست جدید الوند شنیدیم تا خیال همدانی‌ها برای ابقای تیم محبوب شهر در همدان آسوده باشد.
الوند در همدان مانده است و در همدان به حیات ورزشی خود ادامه خواهد داد. حالا دیگر اینکه چه فرد یا کدام ارگان چتر حمایتی خود را بر فراز آسمان الوند باز خواهد کرد شاید خیلی مهم نباشد، مهم ابقای الوند در همدان است. تیمی که تمرینات خود را رسما از شنبه استارت زد تا به قول معروف اسبش را برای حضور آبرومندانه در لیگ دسته دوم زین کند. الوندی که نماد فوتبال این شهر است، می‌آید تا سرپناه جوانان همدانی باشد.
الوندی‌ها درگام اول ۵ جلسه تست گیری از بازیکنان مستعد را در زمین شهرک الوند همدان در دستور کار قرار داده و سپس راهی مجموعه ورزشی شهید حاج بابایی مریانج شدند تا تمرینات رسمی در چمن این استادیوم پیگیری شود. همان ورزشگاهی که قرار است امسال میزبان بازی‌های الوند در لیگ دسته دوم فوتبال باشگاه‌های کشور باشد.
سرپرست الوند در این خصوص گفت: تمرینات این تیم از روز ۳۱ مردادماه آغاز شد. بعد از انجام چندین جلسه تست‌گیری نفرات مورد نظر کادر فنی باقی مانده و دور جدی تمرینات از روز شنبه با حضور بازیکنان اسبق این تیم کلید خورد.
رضا جابری خاطرنشان کرد: طی هماهنگی با مدیرکل ورزش و جوانان و دستور مستقیم وی، مجموعه ورزشی شهید حاج بابایی مریانج برای تمرینات و برگزاری مسابقات تیم الوند در نظر گرفته شده است.

الوندی‌ها درگام اول ۵ جلسه تست گیری از بازیکنان مستعد را در زمین شهرک الوند همدان در دستور کار قرار داده و سپس راهی مجموعه ورزشی شهید حاج بابایی مریانج شدند تا تمرینات رسمی در چمن این استادیوم پیگیری شود

به گفته سرپرست تیم الوند همدان؛ در حال حاضر تمرینات زیر نظر منوچهر بیگم‌جانی به عنوان سرمربی در حال انجام است و مصطفی کاشی در کادر فنی وی را همراهی می‌کند. وی با اشاره به اینکه ۱۵ شهریورماه قرعه‌کشی لیگ دسته دوم در تهران برگزار خواهد شد، اظهار کرد: بنابر اعلام سازمان لیگ فوتبال ایران ٤٠ تیم در لیگ دسته دوم حضور دارند که در ٤ گروه ١٠ تیمی باید با هم رقابت کنند. مسابقات نیز از پنجم مهر ماه آغاز خواهد شد. از اردوی الوند خبر می‌رسد ۵ بازیکن بومی فصل قبل الوند در تمرینات این تیم حاضر هستند. تیمی که در بحبوحه آمد و شد به هشتگر مسابقات جام حذفی را از دست داد و خود را برای حضوری موفق در لیگ ۲ آماده می‌کند قطع به یقین مأوایی برای جوانان همدانی خواهد بود. تنها سوال باقی مانده شاید درخصوص وضعیت مالی این تیم باشد. قرار بر این است ٤ فقره چک ۵۰ میلیون تومانی توسط مدیریت دستگاه ورزش همدان در اختیار ناصر قره‌باغی مالک باشگاه قرار گیرد تا تیم کمی از لحاظ مالی تامین شود. همان قولی که مدیریت ورزش و جوانان در روزهای آشفتگی این تیم داده بود و گویا بر سر قول خود نیز مانده است.

فشار زیاد تمرینات یکی از دلایل شکست ما در تورنمنت واگنر بود

کواچ: تصمیم فدراسیون، برنامه‌هایم را به هم ریخت

سرمربی تیم ملی والیبال ایران گفت: شرکت دادن تیم "ب" ایران در مسابقات قهرمانی آسیا، برنامه‌های مرا برای اردوهای آماده‌سازی و تدارکاتی تیم به هم ریخت ولی ترجیح دادم با دستور فدراسیون مخالفت نکنم.
تیم ملی والیبال پس از ۳ شکست ناامید کننده در تورنمنت واگنر لهستان توانست روحیه از دست رفته خود را با ۳ پیروزی در بازی دوستانه مقابل روسیه و هلند به دست آورد.
کواچ سرمربی تیم ملی درخصوص وضعیت تیم ملی مصاحبه‌ای انجام داده که خواندن آن خالی از لطف نیست:

تیم ملی ایران پیش از حضور در مسکو در ۲ تورنمنت بزرگ، شکست خورد. ایران در مسابقات قهرمانی آسیا، فینال را به ژاپن واگذار کرد و دوم شد در حالی که قهرمان ۲ دوره قبلی مسابقات بود. علاوه بر این تیم ایران هر ۳ دیدار خود را در جام واگنر باخت و در بین ٤ تیم، چهارم شد. چه اتفاقی برای تیم شما افتاده است؟
در درجه اول باید بگویم که مسابقات قهرمانی آسیا جزو اولویت‌های ما نبود. علاوه بر این، تیم اصلی ایران در مسابقات قهرمانی آسیا در تهران شرکت نکرد. تیمی که در آسیا نایب قهرمان شد، تیم دوم ایران بود.
این اتفاق عجیبی است. چرا چنین تصمیمی گرفتید؟
این تصمیم فدراسیون والیبال ایران بود که با تیم دوم در مسابقات قهرمانی آسیا شرکت کنیم. من بعد از دومین مسابقه با تیم ملی آمریکا در لیگ جهانی والیبال با رئیس و نایب رئیس فدراسیون ایران صحبت کردم. آنها به من گفتند که هدف اصلی برای ایران، جام جهانی است و تمام تمرکز و تمرین‌های ما باید حول جام جهانی ۲۰۱۵ ژاپن باشد. علاوه بر این برای ما خیلی مهم بود که به بازیکنان جوان و کسانی که کمتر بازی کرده بودند، فرصت بازی و محک زدن خودشان را بدهیم تا ببینیم در شرایط حساس می‌توانند به تیم کمک کنند یا خیر؟ به همین دلیل ایران با تیم دوم خود در مسابقات قهرمانی آسیا شرکت کرد.
چطور بر هر ۲ تیم به طور همزمان نظارت داشتید؟
تیم دوم با مربی و کادر فنی دیگری اداره می‌شد. من برای حضور در جام جهانی، تمام برنامه‌ها و تمریناتم را عوض کردم. تیم اصلی بعد از لیگ جهانی، ۲ هفته استراحت کرد و سپس ۵ هفته بسیار پرفشار شامل تورنمنت واگنر در لهستان را پشت سر گذاشت. فشار زیاد تمرین‌ها یکی از دلایل شکست ما در تورنمنت واگنر بود اما دلیل دیگری هم وجود دارد که از نظر من بسیار مهمتر است. بازیکنان از نظر ذهنی فکر می‌کردند بازی مقابل برخی تیم‌ها مهمتر از بازی مقابل تیم‌های دیگر است. با این نوع تفکر نمی‌توان با حداکثر توان در زمین بازی کرد و این مشکل ما بود.
با این حال تیم شما مقابل روسیه، خیلی باانگیزه بازی کرد.
من از این موضوع واقعا خوشحالم. ما قبل از بازی با تیم روسیه با هلند هم بازی کردیم و توانستیم این تیم را به راحتی شکست دهیم. صحبت‌ها و تذکر جدی من بعد از تورنمنت واگنر در مقابل روسیه جواب داد.
مدعیان قهرمانی جام جهانی ۲۰۱۵ چه تیم‌هایی هستند؟
خیلی واضح است که لهستان، آمریکا و روسیه، مدعیان قهرمانی در جام جهانی و گرفتن نخستین سهمیه‌های المپیک هستند. در مورد تیم ایتالیا هم نمی‌توانم صحبت کنم چون این تیم یک سرمربی جدید و یک ستاره کوبایی در ترکیب خود دارند.

پیشخوان

۱

حمایت هاشمی از احسان حدادی

رئیس کمیته ملی المپیک گفت: حمایت مادی و معنوی از قهرمانانی همچون احسان حدادی وظیفه ذاتی ماست.
به گزارش ایسنا، کیومرث هاشمی ضمن بیان این مطلب که در مواقع سخت و حساس نباید قهرمانان را تنها گذاشت ابراز کرد: احسان حدادی یکی از بهترین ورزشکاران پرتاب دیسک ایران و جهان است که بارها با به اهتزاز در آوردن پرچم مقدس جمهوری اسلامی در عرصه‌های بین المللی باعث غرور و افتخار برای کشور عزیزمان شده است.

۲

لیگ برتر تکواندو به تعویق افتاد

لیگ برتر تکواندو که قرار بود از ۱۵ شهریور آغاز شود با وقفه‌ای ۲ ماهه در آبان برگزار خواهد شد.
به گزارش ایرنا، زمان برگزاری مسابقات لیگ برتر از ۱۵ شهریور به هفتم آبان ١٣٩٤ تغییر یافت.
این تغییر با توجه به پیشنهاد مسئولان تیم‌ها مبنی بر آمادگی بیشتر برای حضور در لیگ و صحبت‌های سرمربی تیم ملی رخ داد. روزهای برگزاری مسابقات هم از دوشنبه به پنجشنبه موکول شده تا تعداد تماشاگران سالن‌ها بیشتر شود.

۳

کاسیاس: دلم می‌خواست نفس بکشم

دروازه‌بان جدید پورتو در گفت‌وگویی اعلام کرده است فضای حاکم بر رئال مادرید برایش سنگین بوده و دلش می‌خواسته شرایط جدیدی را تجربه کند.
به گزارش فارس، ایکر کاسیاس اعلام کرده: انتقال سختی بود اما برای من بیشتر شبیه به این بود که می‌خواستم احساس هیجان را یکبار دیگر تجربه کنم. شرایطم در رئال مادرید زیاد خوب نبود. بیشتر مواقع، تمرکز روی من بود. خواه این تمرکز، مثبت یا منفی باشد. جایی می‌خواستم که در آن نفس بکشم.

۴

تیم ملی فوتسال ایران در رده ششم جهان

آخرین رده‌بندی تیم‌های ملی فوتسال جهان اعلام شد.
به گزارش مهر، بر اساس آخرین رده‌بندی اعلام شده تیم ملی فوتسال ایران با هزار و ٦١١ امتیاز و یک پله صعود در رده ششم قرار گرفت.
این در حالی است که تیم ملی فوتسال ایران با فاصله ۹ امتیازی نسبت به تیم پنجم یعنی آرژانتین قرار دارد.
همچنین تیم ملی فوتسال پرتغال هم با یک پله سقوط در رده هفتم جهان قرار گرفته است.

۵

امیدهای والیبال روسیه قهرمان جهان شدند

تیم والیبال امید روسیه با شکست ترکیه عنوان قهرمانی دومین دوره مسابقات زیر ۲۳ سال مردان جهان را از آن خود کرد.
به گزارش تسنیم، مسابقات والیبال قهرمانی زیر ۲۳ سال مردان جهان با قهرمانی روسیه و کسب عنوان دوازدهم از سوی میزبان به پایان رسید.
تیم والیبال زیر ۲۳ سال روسیه که در دوره نخست این رقابت‌ها در برزیل مدال برنز را به دست آورده بود، در دیدار نهایی این دوره از رقابت‌ها موفق به شکست ۳ بر یک ترکیه شد.

سوژه

پاس را چه می‌شود؟

» سلیمان رحیمی

۳ هفته از رقابت‌های لیگ دسته اول سپری شد و تیم پاس همدان همچنان در حسرت کسب پیروزی می‌سوزد.
پاس آغاز خوبی در مسابقات نداشته است. ۲ تساوی خانگی و یک شکست خارج از خانه کارنامه ضعیفی است که از مهابادی برجای مانده و این نتایج هواداران را هم نگران کرده است.
پاس در ۳ بازی گذشته نشان داد که برای قهرمانی و صعود بسته نشده و فاقد بازیکن خلاق و تأثیرگذار است.
البته هنوز تنور رقابت‌های لیگ یک داغ نشده و قضاوت درخصوص تیم‌ها زود است اما از دست رفتن ۷ امتیاز می‌تواند در هفته‌های پایانی سرنوشت‌ساز و تعیین‌کننده باشد.
سرمربی خوش‌فکر پاس قبل از آنکه تیم وارد بحران شود باید تدابیری اتخاذ کند و تیم را از حواشی و بحران دور کند. این تیم می‌تواند با کسب یک پیروزی به مسابقات بازگشته و این ماموریت بزرگ مهابادی در هفته پیش‌رو خواهد بود.
هواداران همدانی که در بازی نخست حضور پررنگی در ورزشگاه داشتند پس از ناکامی پاس در امر نتیجه‌گیری به طور چشم‌گیری در بازی با فجر سپاسی تقلیل پیدا کردند که اگر نتایج پاس به همین روند پیش‌برود آن اندک تماشاگر نیز راغب به حضور در ورزشگاه نخواهد بود.
ضعف بزرگ پاس در این ۳ دیدار نداشتن یک هافبک طراح و بازی‌ساز بوده است و این تیم بیشتر با روی آوردن به فوتبال مستقیم به دنبال نتیجه گیری است.
البته حواشی و ضعف داوری را نمی‌توان کتمان کرد. در بازی با فجر سپاسی اشتباهات داوری تورج حق‌وردی کار دست پاس داد. اعلام یک ضربه پنالتی ناحق علیه پاس و نادیده گرفتن خطای مدافعان حریف روی جمعه‌زاده را نمی‌توان کتمان کرد اما فوتبال از این گونه حوادث پرشمار دارد و تیم باید طوری بازی کند و نتیجه بگیرد که این مسائل خللی در کسب نتایج نداشته باشد.
سیدجمال معصومی بازیکن بومی پاس در ۳ بازی گذشته فرصت کمی برای بازی پیدا کرد با آنکه حضور وی در دقایق پایانی با فجرسپاسی موجب شد تا تیم جانی تازه بگیرد و پاس در وقت‌های تلف شده به گل تساوی دست پیدا کند اما وی همچنان به عنوان بازیکن تعویضی در دقایق پایانی به میدان می‌آید که این زیاد به مذاق هواداران خوش نیست و از مهابادی انتظار دارند تا به معصومی بیشتر میدان بدهد.
۳۵ مسابقه دیگر در انتظار پاس بزرگ است و این تیم هنوز فرصت جبران و رسیدن به بالای جدول را دارد. این تیم باید حداکثر تلاش خود را داشته باشد و دقت بیشتری برای کسب نتیجه داشته باشد.
یکی دیگر از ضعف‌های پاس در خط حمله است که مهاجمان این تیم از معدود فرصت‌های پیش آمده نمی‌توانند استفاده کنند و پاس همچنان از یک تمام کننده شش‌دانگ رنج می‌برد.
مختار جمعه‌زاده که در فصول قبل مهاجمی گلزن بود در ۳ بازی گذشته خبری از خوبی خود نشان نداده و به مهاجمی بی‌خطر تبدیل شده است. امید می‌رود که پای این بازیکن سیه چرده در بازی‌های آینده به گلزنی باز شود.
تیم‌های مدعی آرام‌آرام خود را بالا می‌کشند و پاس اگر قصد دارد که خود را در جمع مدعیان ببیند باید تدابیر خاصی بیندیشد و با کسب پیروزی مقابل حریفان توانایی خود را به اثبات برساند.
پاس این هفته در بوشهر با ایران‌جوان این شهر دیدار دارد. ایران‌جوان تیمی جوان و فاقد تجربه است و خیلی دیر شکل گرفت و این بازی بهترین فرصت برای سفید و سبزپوشان همدانی است که با کسب یک پیروزی روحیه‌بخش راه خود را برای صعود به بالای جدول هموار کنند.
پاسی‌ها باید با تعصب بیشتری به میدان بروند و مشکلات مالی را بهانه ناکامی خود نکنند زیرا این مشکلات در تمام تیم‌های دسته اولی و حتی لیگ برتر مشهود است. این تیم توان صعود به بالای جدول را دارد.

۳۸ ورزشکار از همدان در المپیاد فرهنگی ورزشی کشور حضور یافتند

مسئول ورزش قهرمانی و باشگاهی سپاه انصارالحسین (ع) همدان گفت: ۳۸ ورزشکار از این استان در هفتمین دوره المپیاد فرهنگی ورزشی پایگاه های استعدادیابی بسیج برادران کشور حضور دارند.
به گزارش ایرنا، علیرضا کریمی افزود: ورزشکاران بسیجی این استان در ۵ رشته جودو، دوومیدانی، کاراته، تکواندو و کشتی با حریفان خود به رقابت می‌پردازند. وی تاکید کرد: پس از ۲ روز رقابت نفس گیر ۸ نفر از راه یافتگان به مرحله نهایی این ۵ رشته ورزشی به عنوان منتخبان بسیج با ملی پوشان به رقابت می‌پردازند.
وی یادآوری کرد: این المپیاد فرهنگی ورزشی از دوشنبه به مدت ۲ روز با حضور بیش از هزار و ۸۰۰ ورزشکار از کشور در ۸ رشته ورزشی در زنجان در حال برگزاری است.

آگهی مزایده یک مرحله ای (نوبت دوم)
اداره کل ورزش و جوانان استان
در نظر دارد اقلام ساختمانی ذیل را از طریق مزایده با قیمت پایه و کارشناسی ذیل واگذار نماید،
لذا از متقاضیان دعوت به عمل‌می‌آید جهت بازدید اموال منقول مذکور به نشانی جاده فرودگاه همدان-دهکده المپیک -پارک علم و فناوری مراجعه و در صورت تمایل‌جهت خرید اسناد طبق تاریخ زمانبندی ذیل‌به‌چهارراه پاستور،خیابان ورزش اداره کل ورزش وجوانان استان همدان مراجعه نمایند.
۱-آجر جالیز ۲۱۰۰پالت قیمت پایه هرمترمربع ۱۳۰۰۰۰ریال
۲-میلگرد نمره ۱۴عاج دار به وزن ۲۱۳۶۵کیلوگرم هرکیلوگرم ۱۱۰۰۰ریال
۳-میلگرد نمره ۱۶عاج دار به وزن ۲۱۶۰۰کیلوگرم هرکیلو گرم ۱۱۰۰۰ریال
۴-قوطی پروفیل ۱۵*۲۰*۲۰ به وزن ۵۲۲۶۵ کیلوگرم هرکیلوگرم ۱۴۰۰۰ریال
تاریخ اخذ اسناد: ۹۴/۶/۱۱ الی ۹۴/۶/۱۵
تاریخ بازگرداندن پاکات: ۹۴/۶/۱۵ الی ۹۴/۶/۲۵
روابط عمومی اداره کل ورزش و جوانان استان همدان

روزنامه اجتماعی، سیاسی، فرهنگی، اقتصادی

The Message Of Madestan's History & Civilization & Culture

روزنامه همدان پیام

www.HamedanPayam.com

پیام تاریخ، تمدن و فرهنگ مادستان

روزنامه صبح استان

صاحب امتیاز و مدیر مسئول: نصرت ا... طاقتی احسن
سردبیر: یدا... طاقتی احسن
نشانی: همدان، ابتدای خیابان مهدیه، روبروی دبیرستان شریعتی ساختمان پیام
صندوق پستی: ۶۶۶ - ۶۵۱۵۵
تلفن: ۳۸۲۶۴۴۳۳ (ویژه) نمابر: ۳۸۲۷۹۰۱۳
سردبیر: ۰۹۱۸۳۱۵۱۴۳۷ آگهی: ۳۸۲۶۴۴۳۳
لیتوگرافی و چاپ: پیام رسانه (۳۸۲۷۴۰۸۲ - ۰۸۱)

پایگاه اینترنتی.....www.Hamedanpayam.com
ارتباط با روزنامه.....۱۰۰۰۶۰۶۶
ارتباط با روزنامه.....info@Hamedanpayam.com
.....Hamedanpeyam@yahoo.com
ارتباط با مدیرمسئول.....modir@Hamedanpayam.com
ارتباط با سردبیر.....sardabir@Hamedanpayam.com
سرویس آگهی.....agahi@hamedanpayam.com
سرویس اشتراک.....eshterak@hamedanpayam.com
چاپخانه پیام رسانه.....litohoma@yahoo.com

▪ اوقات شرعی

اذان ظهر	۱۳:۱۶
غروب خورشید	۱۹:۴۳
اذان مغرب	۲۰:۰۱
نیمه شب شرعی	۰۰:۳۳
اذان صبح فردا	۰۵:۲۲
طلوع خورشید فردا	۰۶:۴۸

» منبع: موسسه ژئوفیزیک تهران

▪ آب و هوا

پیش‌بینی وضع هوا:

صاف تا قسمتی ابری، همراه با وزش باد

شهرستان	همدان	ملایر	تویسرکان	نهاوند	کبودرآهنگ	زرین	فامنین	قهاوند	اسدآباد	بهار
▲	۳۱	۳۱	۳۲	۳۲	۳۰	۳۰	۳۱	۳۱	۲۹	-
▼	۱۳	۱۴	۱۵	۱۶	۱۴	۱۵	۱۴	۱۳	۱۱	-
▦	۳۰	۳۰	۳۵	۳۰	۳۵	۳۵	۳۰	۳۰	۳۵	-

▪ حدیث:

امام علی(ع) :

بهترین عزّت، علم اســـت؛ چون شناخت دنیا و آخرت با آن حاصل آید و بدترین خواری، نادانی است؛ چون نادان، کر و لال و کور و سرگردان است.

علم و حکمت: ج ۱، ص ۴۲

▪ دوبیتی باباطاهر

نفس شومم بدنیا بهر آن است — که تن از بهر موران پرورانست
ندونستم که شرط بندگی چیست — هرزه بورم بمیدان جهانست

چهارشنبه ● ۱۱ شهریورماه ۱۳۹۴ ● ۱۸ ذی القعده ۱۴۳۶ ● ۲ سپتامبر ۲۰۱۵ ● ۲۴۳۸

تـــازه‌ها

روبات فیزیوتراپ درمانگر جدید بیماران

محققان با روبات فیزیوتراپیست به حرکت دوباره بازوها در قربانیان ســـکته مغزی کمک می‌کنند.

اکنون محققان، با کمک روبات فیزیوتراپیست و بازی رایانه‌ای «چوب و توپ» به حرکت دوباره بازوهای قربانیان سکته مغزی شتافته‌اند.

این روش می‌تواند در بهبود حرکت بازوها تأثیر بســـزایی داشته باشد تا جایی که روبات‌ها توانبخشی را بهتر از انسان‌ها انجام می‌دهند.

استفاده از این روش می‌تواند امید جدیدی برای مبتلایان به سکته‌های مغزی در سراســـر دنیا باشـــد. این درمان می‌تواند بـــه مرور زمان به اتصالات عضلانی که در اثر سکته مغزی از بین رفته‌اند، کمک کند.

نسل جدید پستچی‌ها آمدند

طراحـــان بـــا ابداع یـــک نـــوع جدید از خودروی رباتیک نســـل جدیدی از پستچی‌ها را بزودی عرضه بازار می‌کنند.

به گزارش باشـــگاه خبرنگاران، ربات‌های ابداع شده قادرند به تنهایی محموله‌های پستی را به مقصد ثبت شده در حافظه‌شان ارسال کنند.

این ربات‌ها بســـته به اندازه مرسوله بر تعداد چرخ‌های آن افزوده و یا کاسته می‌شود. استفاده از این وسیله تنها برای کسانی میسر است که به صورت اینترنتی خرید کرده باشند. مسیر این ربات‌ها با GPS کنترل می‌شـــود. این ربات پس از پایان مراحل تســـت و آزمایش در اختیار دفاتر پستی قرار می‌گیرد.

فیلم گریه‌دار ببینید تـــا شاد شوید!

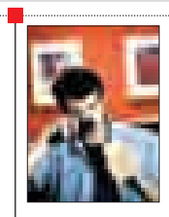

محققان معتقدند که فرایند گریه کردن تنها مختص انسان‌ها بوده و دلیل آن خروج بدن از مرحله غم و اندوه با دفع کردن توکســـین‌های موجود در بدن است.

دانشـــمندان هلندی دریافتند که ۹۰ دقیقه پس از مشـــاهده یک فیلم غم‌انگیز یا گریه‌آور، احساس خوشحالی به وجود می‌آید.

این پژوهش نشـــان داد که بر خلاف باور موجود، گریه کردن موجب افزایش ناراحتی و اندوه نمی‌شود، بلکه احساسات را به سمت عادی و شاد ســـوق می‌دهد. پژوهشگران معتقدند که بهترین راه رسیدن به شادی بلندمدت عبور از مرحله ناراحتی یا گریه کردن است.

کشت پیشرفته‌ترین مغز انسانی در آزمایشگاه

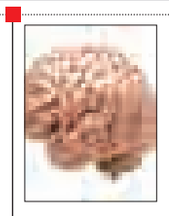

محققان پیشرفته‌ترین مغز کشت داده شده را در آزمایشگاه خلق کردند.

دانشمندان با اســـتفاده از رشد جنین انسانی، ســـلول‌های بنیادی را طوری ترغیب کردند که ساختار مغز را شکل دهند. این اندام پس از رشـــد حاوی ۹۹ درصـــد ژن‌های موجود در انسان است. چنین مغز پیشرفته‌ای دانشمندان را قادر خواهد ساخت درک بهتری از مؤلفه‌هایی که منجر به بروز بیماری‌هایی مانند اوتیسم یا آلزایمر می‌شوند، داشته باشند. در بیماری‌های سیستم عصبی مرکزی نیز این مغز امکان بررسی آسیب‌پذیری ژنتیکی پنهان یا اثرات محیطی و همچنین ترکیبی از این دو را فراهم می‌کند.

تی‌شرتی که پشه‌ها را فراری می‌دهد

شرکت نســـاجی اسپانیایی، تی‌شرت‌هایی را کـــه به جلوگیری از گزش پشـــه‌ها، کنه‌ها، ســـاس‌ها و ســـایر حشـــرات کمک می‌کنند، طراحی و تولید کرده اســـت. به گـــزارش خبرآنلاین، این لباس غیر معمول در اجزای تشکیل‌دهنده خود دارای ماده پرمترین، که حشرات را می‌ترســـاند، اســـت. تولیدکنندگان می‌گویند ایـــن لباس هم برای بزرگسالان و هم برای کودکان مناسب است و هیچ بوی ناخوشایندی ندارد. این شرکت اسپانیایی معتقد است تی‌شرت‌هایش به ویژه به درد افرادی می‌خورد که قصد سفر به جایی که احتمال ابتلا به بیماری‌های خطرناک از طریق گزش حشرات وجود دارد، را دارند.

یادمان

ویژگی‌های سلطان العرفا

برتری بر رهبران فرقه‌های غیر مسلمان در بحث با برهان‌های قوی و منطقی با الهام از قرآن و سنت، ارائه نمونه عینی و کاملی از اخلاق و بروز خصالی چون شـــجاعت، استقامت، قاطعیت، اراده قوی، صراحت زبان، زهد و قناعت، تأمین هزینه زندگی از دسترنج خویش، فداکاری و تقدم دیگران بر خود، وقف دارایی‌های خویش برای کمک به نیازمندان، احیای مراکز مذهبی، تبلیغی، تألیف ده‌ها کتاب و رساله و... از ویژگی‌ها و اقدامات وی بوده است.

دولتشاه سمرقندی میرســـید علی همدانی را در دوره تیموری "سلطان العرفا" نامید.

همدانی حکام و والیان را راهنمایی و آنان را به عدل، انصاف و رعایت قوانین دینی فرا می‌خواند همین ویژگی‌ها وی را در سراسر تاجیکستان شهره و مورد قبول عموم کرده بود.

کیوسک

* هگمتانه: بی‌مهری به مدرســـه‌ها در آستانه مهر، مطلبی است که در آن به کمبود ۲ هزار میز و نیمکت، کمبود سرویس بهداشتی و سامانه گرمایشی غیراستاندارد در برخی مدارس پرداخته است.

گویا این مطالب در شورای آموزش و پرورش مطرح شده و به نقل از معاون پشـــتیبانی آموزش و پرورش ناحیه ۲ آمده است که ۱۸ مدرسه در ناحیه ۲ همدان با مشکل سامانه گرمایشی مواجهند.

همچنین کمبود میز و نیمکت از دیگر مشـــکلات مدارس این ناحیه عنوان شـــده که گفته شـــده اگر تأمین نشـــوند حدود ۲ هزار و ۳۰۰ دانش‌آموز باید روی زمین بنشینند.

در ایـــن جریده همچنیـــن از دریافت ۹۰ هزار نامه مردمی در ســـفر رئیس‌جمهوری به همدان خبرهایی آمده است که گویا با وجود تعریف ســـامانه ۱۱۱ برای ارتباط مردمی رئیس‌جمهوری با مردم، شهروندان همچنان برای بیان مشکلاتشـــان از طریق نوشتاری رئیس‌جمهوری را در جریان مشکلات قرار دادند.

*طلیعه امید: همدلی و همزبانی حلقه کمرنگ برگزاری مسابقات ملی در ملایر عنوان مطلبی است که امیر فرمایی بازنشسته فرهنگی استانمان به حاشیه میزبانی ملایر از مسابقات ملی فوتسال پرداخته و آورده است برگزاری این مسابقات در عمل نشان داد که همدلی و همزبانی از سوی مسئولان شهری آنچنان که بایسته ملایر است مورد توجه قرار نگرفته اســـت، زیرا برخی ادارات حتی از خبر این مســـابقات اطلاع نداشتند که باید مورد بررســـی قرار گیرد و مشخص شود که چرا اطلاع‌رسانی درستی از این رخداد مهم کشوری انجام نشده است.

این در حالی اســـت که حتی اداراتی هم که اطلاع داشتند به شایستگی وارد صحنه عمل نشده و مساعدت در خور توجهی را نشان ندادند.

کدبانو

خورش سیب گلاب

مواد لازم:

گوشت ران گوسفندی ..... ۲۰۰ گرم
سیب گلاب ..... ۳ عدد
شیره خرما یا انگور ..... نصف پیمانه
پیاز داغ ..... ۳ قاشق سوپخوری
آرد ذرت ..... یک قاشق سوپخوری
نمک و فلفل ..... به میزان لازم
سرکه ..... ۲ قاشق سوپخوری

طرز تهیه:

در یک قابلمه مقداری روغن بریزید و آن را روی حرارت قرار دهید تا داغ شـــود، ســـپس پیاز داغ را همراه با گوشت خرد شده داخل قابلمه بریزید و آنها را تفت دهید تا رنگ گوشت کمی تغییر کند.

حالا مقداری آب اضافه کنید، در قابلمه را بگذارید و صبر کنید تا گوشت با حرارت ملایم بپزد. ســـیب‌ها را پوست بگیرید، هسته‌های آنها را جدا کنید و به صورت درســـته آماده کناری بگذاریـــد. در یک تابه مقداری روغن بریزید و آن را روی حرارت قرار دهید، ســـپس سیب‌ها را داخل آن کمی تفت دهید. پش از آنکه گوشت پخت، سیب‌ها را همراه با شیره خرما یا انگور و سرکه به خورش اضافه کنید. حدود ۲۰ دقیقه برای پخت سیب کافی است. به میزان لازم نمک و فلفل هم به خورش اضافه کنید. در یک کاســـه کوچک آرد ذرت را در مقداری آب سرد حل کنید، سپس آن را به خورش اضافه کنید. صبر کنید تا خورش جا بیفتد، ســـپس آن را همراه با برنج سرو کنید.

در شهر

هزینه بیمه فعالان قرآنی سنگین است

وجود متولیان مختلف به نفع جامعه قرآنی نیست

بیمه فعالان قرآنی اصلاً مناســـب نیست، هزینه آن خیلی سنگین اســـت و بیمه‌شدگان نمی‌توانند از عهده آن بربیایند و توانایی پرداخت آن را ندارند.

مدیر مؤسسه فرهنگی قرآن و عترت ستاره یاسین ملایر در گفت‌وگو با ایکنا، با انتقاد از بیمه فعالان قرآنی بیان کرد: یکی از مشـــکلات عدم همـــکاری و اتحاد کافی بین جامعه قرآنی اســـت همچنین متولیان امور قرآنی با فعالان قرآنـــی همکاری مناســـبی ندارند، برخی از ســـازمان‌ها نظیر اداره اوقاف و امور خیریه، اداره ارشاد و فرهنگ اســـلامی، ســـازمان تبلیغات اسلامی و حتی تربیت بدنی مدعی امور قرآنی هســـتند این بد نیست، ولی اینکه وقتی از آنها درخواســـت همکاری می‌کنیم کاری نمی‌کنند که این جای انتقاد دارد.

زهره ترکاشوند، با اشـــاره به اینکه بیمه فعالان قرآنی اصلاً مناســـب نیســـت، بر ســـر جامعه قرآنی خیلی منـــت می‌گذارند ولی در واقع برای ما خوب نیســـت، گفت: هزینه بیمه فعالان قرآنی خیلی ســـنگین است، بیمه‌شدگان نمی‌توانند از عهده آن بربیایند و مبلغی که باید واریز کنند و بیمه‌شـــدگان توانایی پرداخت آن را ندارند.

همکاری و نظـــم در جامعه قرآنی منجر به پیشرفت کشور است

وی ادامه داد: جامعه قرآنی باید در یک کشـــور شیعه مانند ایران جایگاه خاصی داشته باشد و بالاتر از بحث هزینه‌ها، مشـــکلات مالی و مسکن؛ بحث همکاری و نظم در بین ارگان‌های متولی و جامعه قرآنی اســـت که اگر این اتحاد و نظم در بین تمام مراکز و نهادها صورت بگیرد، به طور قطع کشـــور ما پیشرفت زیادی در این زمینه خواهند داشت.

مدیر مؤسســـه قرآن ستاره یاســـین ملایر اظهار کرد: برنامه‌هایی که به مؤسســـات قرآنی داده می‌شـــود باید جامع، خـــاص و از دقت و نظم برنامه‌ریزی برخوردار باشد؛ اینکه برنامه‌های قرآنی نظم و برنامه‌ریزی خاص ندارند، یکی از دلایل مهجور بودن قرآن است.

متأســـفانه کســـانی که مدعی انجام کارهـــای قرآنی هســـتند، گاهی فاقد صلاحیت لازم هستند و در واقع صاحب نظر در این رشـــته نیستند که همین امر منجر به مهجوریت قرآن شده هر سال هم این موضوع را در جلسات بیان کرده‌ایم.

فعالان واقعی قـــرآن در عرصه‌های قرآنی شناسایی شوند

مدیر مؤسسه قرآن ســـتاره یاسین ملایر ابراز کرد: باید فعالان واقعی قرآن که سابقه درخشانی در عرصه‌های قرآنی دارند، شناسایی و برای ایجاد نظم و برنامه‌ریزی دقیق وارد این عرصه شوند و باید کارها به چنین افرادی سپرده شـــود در واقع نخستین قدم همین قرآنی بودن خود شخص است.

ترکاشـــوندبیان کرد: متأســـفانه در مدرســـه‌های قرآنـــی از معلمـــان مربوطه و خـــاص خودش استفاده نمی‌شـــود، معلم غیر از درس قرآن برای دانش‌آموزان تدریس می‌کند.

وی با بیان اینکه باید واقعاً به قرآن عمل شـــود و اگر ادعا و شعار قرآنی در کنار عمل نباشد فایده‌ای ندارد، افزود: متأسفانه عمل در جامعه ما غیرقرآنی است و موجب شـــده قرآن در دیدگاه جوانان و نوجوانان ما مهجورتر شود، ارگان‌ها و سازمان‌ها وقتـــی از طرف یک مؤسســـه قرآنی طرحی ارائه می‌شود قبول نمی‌کنند، یا طرح را به نام خودشان ارائه می‌دهند و از طرح‌هـــای غیرقرآنی حمایت می‌شود.

مؤسسات و فعالان قرآنی در بودجه‌ها در نظر گرفته شوند

ترکاشوند ادامه داد: وقتی در برنامه‌ها پای بودجه وســـط بیاید همه ارگان‌ها و تشـــکل‌ها را به جز مؤسسات و فعالان قرآنی در نظر گرفته می‌شوند به فعالیت‌های قرآنی نگاه نمی‌کنند و پرســـنل و کارکنان مؤسســـه‌های قرآنی با کمتریـــن درآمد، برای خوشنودی امام زمان (عج) کار می‌کنند و با پایین‌ترین مراتب حقوقی در حال فعالیت هستند.

مدیر مؤسسه قرآن ستاره یاسین ملایر افزود: امور قرآنی سرمایه کشور اســـت، دردها را دوا می‌کند ولی با این همـــه حتی اداره‌ها با یک لـــوح تقدیر که تنها حمایت معنوی دارد و موجب می‌شود فعالان تنها برای ادامه راه تشویق شوند، از ما تقدیر نمی‌کنند.

عمومی شدن فرهنگ قرآن نیاز جامعه امروز است

مدیر مؤســـسه قـــرآن و عترت مکتب‌الرســـول(ص) همـــدان در گفت‌وگو با ایکنا بیـــان کرد: نیاز جامعه ما به خصوص جامعه قرآنی ما، فراگیر، همگان و عمومی شـــدن فرهنگ قرآنی است؛ همانگونه که در جامعه ما مدرســـه، تحصیلات علمی عمومی واجب شـــده باید یادگیـــری، قرائت و حفظ قرآن نیـــز در جامعه واجب شـــود. محمد پیله‌وریان، ادامه‌داد: پیاده شـــدن فرهنگ قرآنی در جامعه نیازمند ابزار، وسایل، امکانات نرم‌افزار و سخت‌افزار اســـت و بدون امکانات این امر میسر و محقق نخواهد شـــد؛ اینکه بتوانیم جامعه قرآنی داشته باشیم نیازمند امکانات هســـتیم، تا مربیان قرآن بتوانند آموخته‌های خود را در جامعه پیاده کنند و جامعه خوبی داشته باشیم.

۴۰۰ مربی قرآن تربیت کرده‌ایم

مدیر مؤســـسه قرآن و عترت مکتب‌الرســـول(ص) همدان اظهار کرد: از ســـال تأســـیس این مؤســـسه قرآنی مـــا ۳۵۰ تا ۴۰۰ مربی قرآن تربیت کردیم، که هر کدام در گوشـــه‌ای کلاس و جلسه قرآن تشکیل داده‌اند اما برای رونق این جلســـات نیازمند امکانات هســـتیم؛ باید معلمان قرآن تشـــویق شوند تا درصد آموزش بالا برود و احتیاج به کمک داریم. وی گفت: وجود چند متولی در امور قرآنی مانند اداره ارشاد و فرهنگ اسلامی، سپاه پاسداران، اداره اوقاف و امور خیریه، ســـازمان تبلیغات اسلامی و دیگر ارگان‌ها و سازمان‌های دولتی به نفع جامعه قرآنی نیست و اینها باید متمرکز به یک سازمان ارجاع داده شود.

گل و گیاه

گیاه آجوگا، گیاهی است همیشه سبز از خانواده نعناعیان

آجوگا بومی اروپا و شـــمال آمریکا است و در شمال آفریقا و جنوب غربی آسیا امروزه به وفور دیده می‌شود.

از آنجایـــی که این گیاه مقاوم بـــه گرما و کم آبی است و نیاز به مراقبت زیادی ندارد، گیاهی است مناسب برای کاشت در چمن، باغ‌های صخره‌ای و سطوح شـــیب‌دار و پارک‌ها. این گیاه زیبا رشدی متوسط دارد. ارتفاع این گیاه حدود ۳۸ سانتی‌متر و گســـتردگی آن ۶۰ سانتی‌متر است و حدود ۲ تا ۵ سال طول می‌کشد تا به ارتفاع نهایی خود برسد. گل‌های بنفش‌رنگ و زیبای آجوگا در اواسط بهار ظاهر می‌شوند، این گل‌ها زنبورها و پروانه‌ها را به سوی خود جذب می‌کنند.

برگ‌های این گیاه بیضی شکل و دندانه‌دار هستند به رنگ ســـبز ارغوانی که ۵ تا ۸ سانتی متر رشد می‌کنند و مانند حصیر متراکم هستند.

دانستنی ها

جا به‌جایی در منظومه شمسی

اگر جای سیارات در منظومه شمسی عوض شود چه اتفاقی می‌افتد؟

نتیجه مطالعه‌ای جدید نشـــان می‌دهد اگر جای زمیـــن و مریخ بـــا هم عوض می‌شـــد، مریخ به سیاره‌ای زمین مانند که در آن امکان حیات وجود داشته باشد تبدیل نمی‌شد. در این شرایط شدت نور خورشید نصف می‌شد و یخ دوباره بر سطح این سیاره ظاهر می‌شـــد. طبق قوانین کپلر، جرم ســـیاره تقریباً بر مدارش اثری ندارد و این جرم خورشید اســـت که چیزها را کنترل می‌کند. هم مریخ و هم زمین همیشـــه به ســـمت خورشید در حال سقوطند، همه اجســـام دیگر هم همین وضعیـــت را دارند. مریـــخ در حال حاضر حوزه مغناطیســـی اندکی دارد یا اصلاً حوزه مغناطیسی ندارد به همین دلیل جو خیلی باریکی دارد. بدون وجود حوزه مغناطیسی، بادهای خورشیدی که به وسیله خورشید ایجاد می‌شوند مریخ را فاقد جو می‌کنند که به نوبه خود موجب می‌شـــود مریخ خیلی سرد شـــود. اگر مریخ در جای زمین قرار گیرد، باز هم فاقد حوزه مغناطیسی خواهد بود و بنابراین جو کوچکی خواهد داشت. به طورکلی اگر مریخ جایش را با زمین عوض کند، کمی گرمتر می‌شود اما به دلیلی که گفته شد، شاید باز هم قابل سکونت نباشد.