پیام تاریخ، تمدن و فرهنگ مادستان
|ISNN: 2322-4665|

روزنامه همدان پیام

www.HamedanPayam.com

یکشنبه ● ۲۱ تیرماه ۱۳۹۴ ● ۲۵ رمضان ۱۴۳۶ ● ۱۲ ژوئیه ۲۰۱۵
سال یازدهم ● شماره ۲۳۹۶ ● ۱۲ صفحه روزنامه + نیازمندی‌ها ● ۵۰۰ تومان

ایران ۴ <آ
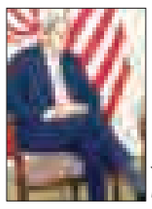
همه در انتظار دود سفید

مادستان ۱۰ <آ

میش‌مرغ اسدآباد منقرض شد

جامعه ۹ <آ

حجاب زنان پوشش مردان را از یاد برد

ورزش ۱۱ <آ
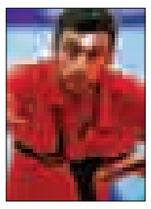
رسیدن به توسعه؛ تکاپوی تنیس روی میز همدان

خرید رأی با توزیع کارت‌های اعتباری در گونی‌های برنج ۴ <آ

از حدیث لبخند تا حدیث امر به معروف ۱۲ <آ

توزیع ۱۴۵۰ سبد کالایی به خانواده‌های نیازمند بهار و کبودراهنگ ۹ <آ

علی صوفی:به دنبال مجلسی فاخر و تاثیرگذاریم

تبیین استراتژی انتخاباتی اصلاح‌طلبان در همدان

۳ <آ

نیروهای مسلح برای نخستین بار در همدان واگذار کرد

علیصدر نماینده برگزاری تورهای گردشگری کشور

سازمان بازنشستگی نیروهای مسلح نمایندگی برگزاری تورهای گردشگری کل کشور برای خانواده بازنشستگان در این سازمان را به شرکت سیاحتی علیصدر در همدان واگذار کرد. سردار گودرزی در حاشیه واگذاری این نمایندگی در قالب انعقاد یک تفاهم‌نامه با شرکت علیصدر عنوان کرد: به منظور ارائه خدمات تخصصی در حوزه گردشگری به بازنشستگان نیروهای مسلح از ظرفیت‌های استان همدان بازدیدی انجام شد و پس از کسب نتایج مطلوب مذاکرات با شرکت سیاحتی علیصدر بر آن شدیم...

۵ <آ

آزادبخت: غیرمستقیم جواب دادن بهترین جواب است

دفاع فرماندار از عملکرد دولت در ملایر

۱۰ <آ

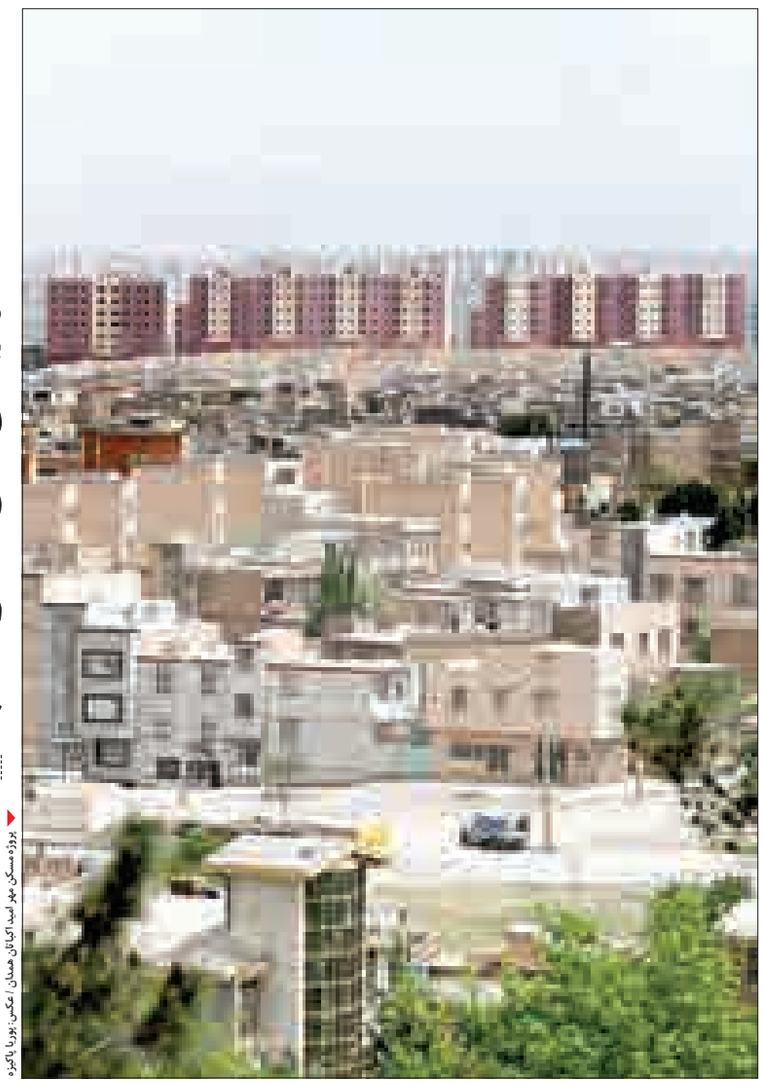
پروژه مسکن مهر امید اکباتان همدان / عکس: پوریا پاکیزه

مسئولان همدان از بسته شدن پرونده مسکن مهر می‌گویند

مسکن بی مهر در انتهای خط

۲ <آ

یادداشت روز

فرار رو به جلوی برخی مدیران

از ابتدای روی کار آمدن دولت یازدهم تصور می‌رفت که با جمع شدن مشاوران متخصص و دارای ادعا در حوزه رسانه این دولت حداقل کار سختی در مواجهه با افکار عمومی و نوع تعامل با آن نداشته باشد. اما پس از گذشت ۲ سال از عمر دولت- هرچند که ماه‌ها زودتر از این نقص اطلاع‌رسانی هویدا شده بود- علی‌رغم تلاش‌های قابل توجه دستگاه‌های اجرایی در حوزه‌های مختلف، در کمال شگفتی دولت ناتوان در انعکاس خدمات خود بوده است. این در حالی است به غیر از تصور فوق ،انتظار نمی‌رفت تیم مدیران میانی دولت تا این حد در حوزه اطلاع‌رسانی و تعامل با رسانه‌ها لنگ بزنند تا جایی که معاون اول رئیس‌جمهور علی‌رغم حجم انبوه رسانه‌های حامی دولت از تنهایی تیم روحانی سخن گفت. این نقیصه در بُعدی محدودتر در استان همدان و...

۲ <آ

برگزیده الوپیام

- استاندار به وعده‌اش عمل کند
- تقاضا از اتوبوس‌رانی
- شهرداری عامل رکود آهن‌فروشان
- گنجنامه دهکده نیست!
- حقوق موزعان کم است
- درباره «مرگ ٤ دانشجوی جوان در آتش‌سوزی پراید»
- درباره «مدیران سکوت در شهرستان‌ها»

۳ <آ

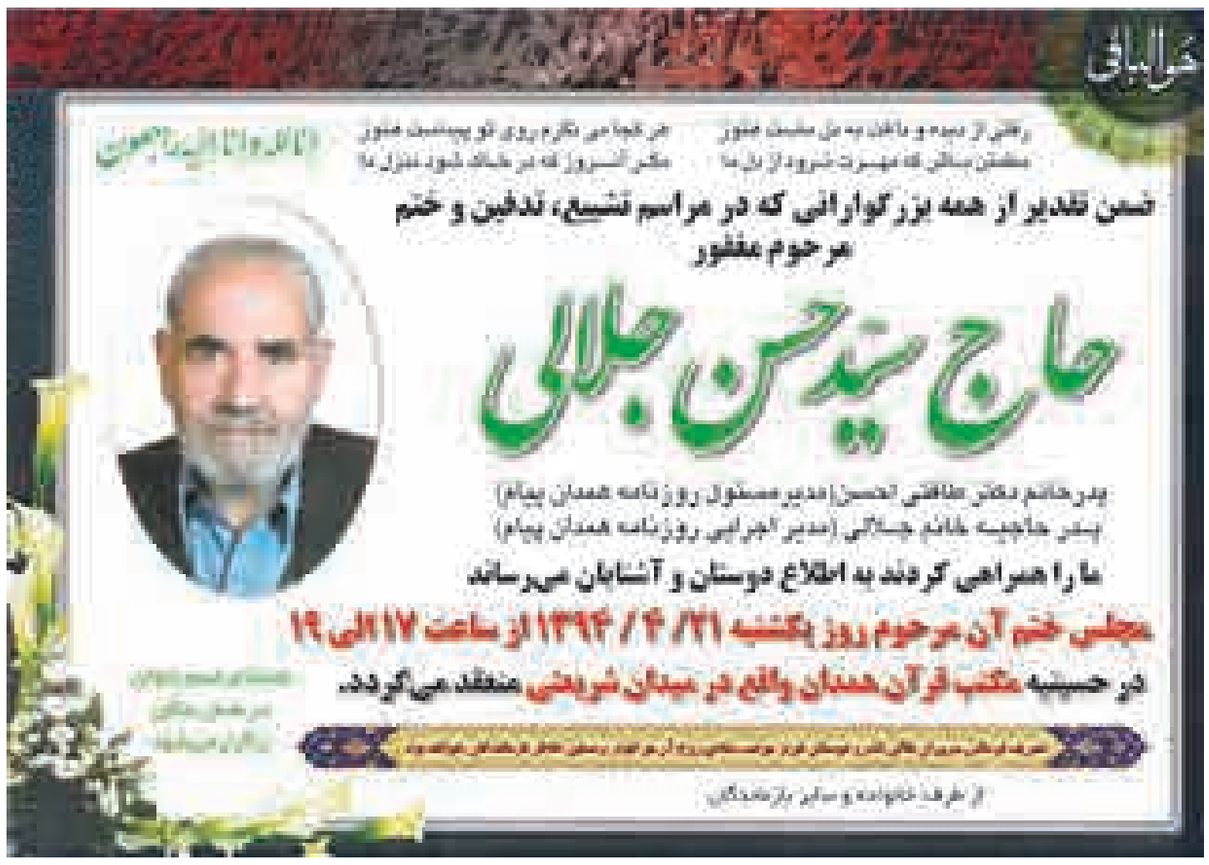

معرفی کسب و کار خود را با ما تجربه کنید
نیازمندیهای صبح استان همدان
تلفن: ۳۸۲۶۴۴۰۰ پیامک: ۱۰۰۰۶۰۶۶

تقدیر و تشکر
جناب آقایان
دکتر سید مهرداد موسوی
فرماندار محترم شهرستان تویسرکان
مهندس محمدرضا محمدی‌دوست
بخشدار محترم بخش قلقلرود
و مهندس روح‌ا... بهرامی دارانی
رئیس محترم بنیاد مسکن شهرستان تویسرکان
بدینوسیله از زحمات شما در پروژه زیرسازی و جدول‌گذاری فاز اول روستای قلعه‌نو تویسرکان کمال تشکر و قدردانی را داریم امید است همواره در راه خدمت به مردم موفق و سربلند باشید
اهالی و شورای اسلامی و دهیاری روستای قلعه‌نو

اطلاعیه
قابل توجه مودیان محترم مالیاتی
آخرین مهلت ارائه الکترونیکی
اظهارنامه مالیاتی از طریق سامانه
WWW.TAX.GOV.IR
تیرماه سالجاری می‌باشد؟
به منظور ارائه الکترونیکی اظهارنامه مالیاتی
تکمیل مراحل ثبت‌نام شماره اقتصادی
از طریق سامانه مذکور ضروری است
روابط عمومی اداره کل امور مالیاتی استان همدان

پیام تاریخ، تمدن و فرهنگ مادستان
The Message Of Madestan's History & Civilization & Culture
روزنامه همدان پیام
۲
یکشنبه ● ۲۱ تیرماه ۱۳۹۴ ● شماره ۲۳۹۶
خبر
khabar@hamedanpayam.com

۹۰ درصد اظهارنامه‌ها تأیید می‌شود

مدیرکل امور مالیاتی استان همدان گفت: بیش از ۹۰ درصد اظهارنامه‌های توافقی مؤدیان به‌ویژه اشخاص حقیقی پذیرفته می‌شود.

محمد خلیفه در گفت‌وگو با فارس با بیان اینکه شرط تسلیم اظهارنامه مالیاتی تکمیل ثبت‌نام مؤدیان تا مرحله دوم است، اظهار کرد: ۲ مرحله پیش‌ثبت‌نام و ثبت‌نام باید انجام گیرد تا اجازه ارسال اظهارنامه مالیاتی داده شود. وی با بیان اینکه در بخش اشخاص حقیقی بیش از ۹۰ درصد اظهارنامه‌های توافقی پذیرفته می‌شود، گفت: افراد شاغل به جز حقوق‌بگیران موظف هستند اظهارنامه مالیاتی ارائه دهند. مدیرکل امور مالیاتی استان همدان تصریح کرد: اعمال هر نوع معافیت مالیاتی منوط به تسلیم اظهارنامه است. وی با بیان اینکه در مراحل تکمیل اظهارنامه مالیاتی پایان هر مرحله توسط پیامک به مؤدی اعلام می‌شود، ادامه داد: در این وضعیت سرعت حل‌وفصل امور و تعامل اداره مالیاتی با مؤدیان در اسرع وقت صورت می‌گیرد. خلیفه با بیان اینکه پردازش اطلاعات به صورت الکترونیکی انجام می‌شود، خاطرنشان کرد: سامانه مالیاتی کشور از حالت سنتی خارج و در قالب ساختار مدرن گنجانده شده که باعث ارائه خدمات با سرعت بیشتر خواهد شد.

وی در تشریح مزیت انجام الکترونیکی امور، گفت: مؤدی بدون توجه به زمان در محل کار و یا منزل می‌تواند امور مالیاتی خود را انجام داده و نرم‌افزارهای هوشمند مشکلات و ایرادات محاسباتی را در هنگام تنظیم اظهارنامه اعلام می‌کنند.

مدیرکل امور مالیاتی همدان با بیان اینکه فیلم آموزشی برای تکمیل اظهارنامه نیز در سایت اینترنتی قرار داده شده، اظهار کرد: مؤدیان می‌توانند در هنگام تکمیل فرم از آن استفاده کنند. وی با تأکید بر اینکه اجازه چاپ کاغذ برای حفاظت از محیط زیست داده نمی‌شود، افزود: در این شیوه پردازش اطلاعات سریع‌تر انجام می‌شود و صدور برگه تشخیص نیز به صورت الکترونیکی صورت می‌گیرد.

در هم‌اندیشی مدیران رسانه استان با خانه مطبوعات مطرح شد؛

ابراهیمی: مطبوعات محلی شهروند درجه ۲ نیستند

▪ به قابلیت‌های توانمند استانی خودمان بی‌توجه هستیم

نشست هم‌اندیشی خانه مطبوعات استان همدان با مدیران مسئول نشریات و سرپرستان خبرگزاری‌ها هفته گذشته برگزار شد تا در گپ‌وگفتی رسانه‌ای چند موضوع به همفکری گذاشته و بررسی شود. پس از انتخاب هیأت مدیره جدید خانه مطبوعات استان همدان، اعضا در جلساتی فشرده به دنبال بررسی وضعیت رسانه‌ای استان در بخش‌های مختلف اقداماتی صورت دادند که از جمله آن ساماندهی و پالایش اعضای فعلی خانه مطبوعات و دسته‌بندی و درجه‌بندی رسانه‌ها و خبرنگاران و همچنین سروسامان دادن به حوزه آگهی‌ها و ایجاد عدالت در این بخش بین نشریات بود. به دنبال این بررسی‌ها خانه مطبوعات جلسه‌ای با مدیران مسئول و سرپرستان خبرگزاری‌ها ترتیب داد تا نتایج آمار نهایی به دست آمده از سوی اداره ارشاد، خانه مطبوعات و همچنین خودِ رسانه‌ها به شور بگذارد تا اگر نواقصی هست با همفکری و نظر همگان اصلاح شود. اما همه به این جلسه نیامدند. از آنجایی که انتظار می‌رفت مدیران مسئول نشریات محلی بیش از سایران استقبال کنند، اما این اتفاق نیفتاد و تنها چند مدیر مسئول نشریات محلی به جلسه آمدند و این رفتار هم نتیجه‌ای جز رکود در فعالیت حوزه مطبوعات محلی نخواهد داشت. اکثر سرپرستان روزنامه‌های سراسری و خبرگزاری‌ها حضور داشتند و نکته نظرات خود را در زمینه‌های مختلف ارائه دادند، هرچند جلسه بی‌حاشیه‌ای هم نبود و در برخی موضوعات از جمله ساماندهی وضعیت آگهی‌ها اختلاف نظراتی به وجود آمد اما در نهایت با تمام اختلافات برخی موارد به نتایج نسبی رسید تا با بررسی عمیق از سوی رسانه‌ها و تصمیم‌گیری نهایی خانه مطبوعات اجرایی شود. در این نشست برنامه‌های پیش‌بینی شده خانه مطبوعات در هفته خبرنگار هم اعلام شد تا مدیران نشریات در جریان برنامه‌ها قرار گرفته و نظرات خود را اعلام کنند.

میهمانان ویژه این هم‌اندیشی هم رئیس و مدیرعامل اتحادیه مطبوعات محلی کشور بودند که برای بررسی مشکلات پیش روی مطبوعات محلی آمده بودند که با نیامدن مدیران مسئول نشریات محلی، مخاطب مطالب مهم عنوان شده، سرپرستان روزنامه‌های سراسری و خبرگزاری‌ها شدند.

رئیس هیأت مدیره اتحادیه مطبوعات محلی کشور در این نشست به قابلیت‌ها و ظرفیت‌های موجود در مطبوعات محلی و توجه نکردن به این مهم اشاره کرد و اینکه مطبوعات استانی و محلی شهروند درجه دوم نیستند.

بر اساس تحلیلی که خداداد ابراهیمی از نشریات محلی داشت نخستین معضل در مطبوعات محلی را این دانست که مانند نشریات سراسری اسم و رسم ندارند و هیچگاه به قابلیت‌ها و ظرفیت‌های آنها توجهی نشده و همواره در کناری بدون چشم داشت به فعالیت حرفه‌ای خود در عرصه اطلاع‌رسانی پرداخته‌اند.

به گفته رئیس هیأت مدیره اتحادیه مطبوعات محلی، بیشتر نشریات در شهرستان‌ها دغدغه محتوای بومی دارند، که به این موضوع هم توجه نشده و انتظار می‌رود تولید محتوا بومی شود ولی هیچگاه حمایتی در این زمینه به عمل نیامده است.

وی اضافه کرد: همواره زرق و برق‌ها در نگاه‌هاست؛ ولی به محتوا و شجاعت مطبوعات محلی هیچ توجهی نمی‌شود؛ براین اساس می‌توان گفت؛ حکایت مطبوعات محلی حکایت دارا و ندار است. ابراهیمی به فعالیت نشریات محلی استان همدان اشاره دارد و اینکه همواره رسانه‌های همدان فاتحان جشنواره‌ها بودند.

رئیس اتحادیه مطبوعات محلی کشور مهمترین مأموریت خود را در این هم‌اندیشی شنیدن مشکلات و معضلات پیش روی نشریات محلی عنوان کرد که قرار است به معاونت مطبوعاتی وزارت ارشاد منتقل کند که یکی از مأموریت‌ها رصد چالش‌های مطبوعات محلی است و آمده‌ایم درد و دل‌ها را بشنویم و منتقل کنیم.

وی به نوع برخوردهایی که نسبت با برخی نشریات می‌شود نیز اشاره داشت و گفت: چرا به نشریات محلی هیأت مدیره یک نفره توجه نمی‌شود. آیا به این نشریه باید گفت ساکت بشود یا اینکه به احترامش قیام کرد و گفت آفرین بر جوانی که یک نفره نشریه را مدیریت می‌کند حتی اگر ماهی یک شماره منتشر کند.

ابراهیمی می‌گوید یکی از عمده چالش‌های مطبوعات محلی و سرپرستی‌های استانی این است که به قابلیت‌های توانمند استانی خودمان بی‌توجه هستیم. همیشه فکر می‌کنیم نشریه‌ای که تهران کار می‌کند آقا بالا سر است. نه اینگونه نیست. این مطبوعات محلی هستند که نشریات سراسری را تغذیه می‌کنند. تولید محتوا می‌کنند. اما همیشه پشت پرده هستند.

رئیس تعاونی مطبوعات محلی کشور توصیه‌هایی هم داشت. اینکه از تولید محتواهای بومی غافل نشویم. ایده‌پردازی و خلاقیت را مدنظر داشته باشیم و مصداق این شعر معروف است " سخن نو آر، که نو را حلاوتی دگراست."

ابراهیمی از اینکه مخاطب از خبرهای تکراری خسته است سخن گفت و اینکه باید دنبال روش‌های نو در روزنامه‌نگاری بود؛ چراکه هنر آن است که روش جدید ابداع کنیم که دیگران این کار را نکرده‌اند.

وی می‌گوید: در هر استانی نیاز به کتاب فاخری به نام تاریخ مطبوعات داریم تا سندی باشد برای نسل آینده. تا به آیندگان گفت که در گذشته چه کسانی مطبوعات همدان را هدایت می‌کردند. بگوییم که در قهر اقتصاد و تحریم و با ضرر نشریه چاپ می کردیم. این هنر است. اجازه ندهیم مطبوعات استانی به عنوان شهروند درجه دوم تلقی شوند؛ چراکه مطبوعات محلی متن اصلی رسانه در کشور هستند.

وی ترکیب فعلی هیأت مدیره خانه مطبوعات استان را خوب ارزیابی کرد و گفت: باید به این هیأت فرصت داد. هیچ هیأت مدیره‌ای نمی‌تواند در یک سال شق‌القمر کند. هیأت مدیره‌ای موفق است که حداقل ٤ سال زمان داشته باشد که دو سال اول فقط برنامه‌ریزی و ریل‌گذاری کند و در ۲ سال آینده خروجی داشته باشد.

حیدری، مدیرعامل اتحادیه مطبوعات محلی کشور نیز تاریخچه‌ای از شکل‌گیری این هیأت گفت و مهمترین اقدامش را برقراری ارتباط مطبوعات محلی با وزارتخانه‌های مرتبط دانست. وی به درخواست‌های مختلف رسانه‌ها در طول ۱۰ سال شکل‌گیری این اتحادیه اشاره داشت و اینکه ۷۰ درصد مشکلات استان‌های مختلف یکسان است.

لازم به ذکر است در پایان این هم‌اندیشی قرار شد مطالب عنوان شده از سوی خانه مطبوعات در رسانه‌ها مورد بحث و بررسی قرار گیرد. و مدیران رسانه نکته نظرات و پیشنهادات خود را برای بررسی به خانه مطبوعات ارسال کنند.

یادداشت روز

فرار رو به جلوی برخی مدیران

از ابتدای روی کار آمدن دولت یازدهم تصور می‌رفت که با جمع شدن مشاوران متخصص و دارای ادعا در حوزه رسانه این دولت حداقل کار سختی در مواجهه با افکار عمومی و نوع تعامل با آن نداشته باشد. اما پس از گذشت ۲ سال از عمر دولت- هرچند که ماه‌ها زودتر از این نقص اطلاع‌رسانی هویدا شده بود- علی‌رغم تلاش‌های قابل توجه دستگاه‌های اجرایی در حوزه‌های مختلف، در کمال شگفتی دولت ناتوان در انعکاس خدمات خود بوده است. این در حالی است به غیر از تصور فوق ،انتظار نمی‌رفت تیم مدیران میانی دولت تا این حد در حوزه اطلاع‌رسانی و تعامل با رسانه‌ها لنگ بزنند تا جایی که معاون اول رئیس‌جمهور علی‌رغم حجم انبوه رسانه‌های حامی دولت از تنهایی تیم روحانی سخن گفت. این نقیصه در بُعدی محدودتر در استان همدان و در ماه‌های مسئولیت نیکبخت آشکار بوده آنچنان که بارها از کلام او شنیده‌ایم که فرمانداران و مدیران دولت به انعکاس دستاوردها بپردازند.

نمونه برجسته این توصیه و گلایه‌ها هم نشست استاندار با مدیران روابط عمومی‌ها بود که به صراحت و مکرر از نحوه تعامل دستگاه‌ها با رسانه‌های استان انتقاد کرد و گفت که در دفاع از دولت تنها مانده است.

وجود این ضعف البته در بدنه دستگاه‌های اجرایی ریشه دارد. از آنجایی که بسیاری از نیروهای روابط عمومی در دستگاه‌ها از دلبستگان به دولت سابق‌اند و این طیف- خواسته یا ناخواسته- در انعکاس خدمات دولت و تعامل نزدیک با رسانه‌ها بیشتر به سمت دافعه میروند تا جاذبه.

در همین زمینه برخی رسانه‌های پا کار که از ابتدا عرصه را برای اطلاع‌رسانی هرچه بهتر مدیران باز گذاشته به بررسی عملکرد مدیران از زبان مردم و کارشناسان دست زده تا از این مسیر عملکرد فرمانداران استان به بوته نقد و بررسی گذاشته شود و در وهله دوم عرصه پاسخگویی و تعامل دو طرفه گرمتر شود.

با وجود این، اما دیده می‌شود که این حرکت با واکنش منفی برخی فرمانداران و یا مسئولانی مواجه شده که دارای سابقه مشهودی در دولت گذشته هستند. این عده که جزو آزمون پس‌داده‌های عرصه مدیریتی در استان به حساب می‌آیند، بررسی عملکردشان آنچنان نیازی به تعمق و بررسی هم ندارد اما با در پیش گرفتن حرکت تهاجمی در قبال نقد عملکردشان، با شروع به اتهام‌زنی و کاربرد ادبیات مسئولیت‌آور نوعی فرار رو به جلو را آغاز کرده اند.

این بدسلیقگی و بی‌ذوقی در حالی است که مدیران آگاه به قدرت رسانه به خوبی از فضای ایجاد شده استفاده کرده و به تبلیغ خدمات دولت و خود می‌پردازند. اما آنچه در روزهای اخیر دیده می‌شود شوربختانه بازگشت ادبیات خاص مسئولان دولت قبل و تزریق بی‌اخلاقی به جامعه است که البته در سالی که به همدلی و همزبانی دولت و ملت مزین شده جلوه مناسبی ندارد.

هرچندکه روزنامه همدان‌پیام بررسی عملکرد فرمانداران را علی‌رغم واکنش‌های تهاجمی ادامه خواهد داد و پس از فرمانداران استان نوبت به شهرداران و دیگر مدیران میانی دستگاه‌های اجرایی می‌رسد. پس به جای در پیش گرفتن رویه فرار رو به جلو به تبلیغ کارها و خدمات دولت در ضعف قدرت اطلاع‌رسانی بپردازید.

مسئولان همدان از بسته شدن پرونده مسکن مهر می‌گویند

مسکن بی مهر در انتهای خط

مسکن مهر قرار بود همه ایرانیان را خانه دار کند. به قول معاون اول دولت قبل بهشتی باشد برای مردم ایران. حالا اما طراحان آن رفته‌اند اما همچنان جماعت مستأجر در حیرت دیوارهای بلندقد و نازیبایش هستند. اما قصه مسکن بی‌مهر تنها به اینجا ختم ود. سال‌ها پس از ساخت این پروژه در استان حالا جانمایی و نبود امکانات انتقادات برخی مسئولان را در برداشته است. بهروز نعمتی در همایش حماسه حضور هشتم تیرماه بود که مسکن مهر را به کلونی هایی تشبیه کرد که اگر مشکلات آن رفع نشود تبدیل به یک بحران اجتماعی خواهند شد.

البته مسکن مهر همدان از ابتدای ساخت با این دست انتقادات همراه بوده است. یکی از مسئولان می گفت که روزی معاون وزیر مسکن قرار بود برای افتتاح به یکی از پروژه‌ها برده شود که به محض دیدن منطقه جای‌گیری پروژه که روی تپه ای واقع شده بود به طنز و کنایه اینگونه گفته بود که «جا از اینجا بهتر گیر نیاوردید؟!».

علی‌رغم بیان این مشکلات از مسکن مهر حالا مسئولان شهرستان همدان از بسته شدن پرونده در آینده نزدیک خبر می‌دهند. معاون عمرانی و امور زیربنایی فرماندار همدان در کارگروه امور زیربنایی و تأمین مسکن شهرستان همدان گفته است: «پرونده پروژه مسکن مهر شهرستان همدان در آینده‌ای نزدیک با رضایتمندی بسته خواهد شد».

حسین افشاری با اعلام پیشرو بودن همدان در پروژه مسکن مهر نسبت به سایر شهرستان‌ها اینگونه گفته: «شهرستان همدان معدل پیشرفت فیزیکی و تحویل واحدها نسبت به سایر شهرستان‌ها بالاتر است». این اظهارات در حالی است که درست یکسال پیش در جلسه کارگروه امور زیربنایی و تأمین مسکن شهرستان فرماندار همدان از روند پروژه‌ها به شدت انتقاد کرده بود.

علی تعالی گفته بود: اگر در گذشته توافقات خوب انجام می‌گرفت الان مشکلی در پروژه‌ها وجود نداشت».

افشاری با بیان اینکه در شهرستان همدان یکی از نقاط که مکان‌یابی مسکن مهر به بهترین نحو صورت گرفت شهر مریانج است، عنوان کرد: در سایر نقاط کشور و استان گله‌مندی زیادی در زمینه انتخاب مکان مناسب پروژه‌های مسکن مهر وجود داشت درحالی‌که مساکن مهر مریانج از مکان‌یابی مناسبی برخوردار است

افشاری البته نگفته آیا به لحاظ کیفی و تأمین امکانات رفاهی نیز پروژه‌های مسکن مهر در همدان قابل رقابت با مناطق دیگر هستند یا خیر؟

او نگفت تا جلالیان مدیر کل مسکن و ساختمان اداره کل راه و شهرسازی از مشکلات سخن بگوید. از این بگوید که «سایت مسکن مهر تپه امام‌گل همدان با پیشرفت ۹۸ درصدی نیازمند تأمین آب و شبکه فاضلاب است».

حسین جلالیان همچنین اضافه کرد: سایت مسکن مهر تپه امام‌گل با ۲٤۰ واحد یکی از پروژه‌هایی است که متقاضیان آن به شدت در سختی هستند».

وی با بیان اینکه این پروژه تا کنون ۹۸ درصد پیشرفت فیزکی داشته، تصریح کرد: انشعابات برق و گاز این سایت انجام گرفته و فقط مشکل سایت تپه‌امام گل تأمین آب و شبکه فاضلاب است که باید هرچه سریع‌تر تعیین‌تکلیف شود.

جلالیان با اشاره به سایت مسکن مهر امید اکباتان، عنوان کرد: یکی از موارد مورد نیاز این سایت واحدهای تجاری بود که ۱۵ باب مغازه به صورت تجاری در حال ساخت است که تا دی‌ماه به بهره‌برداری می‌رسد.

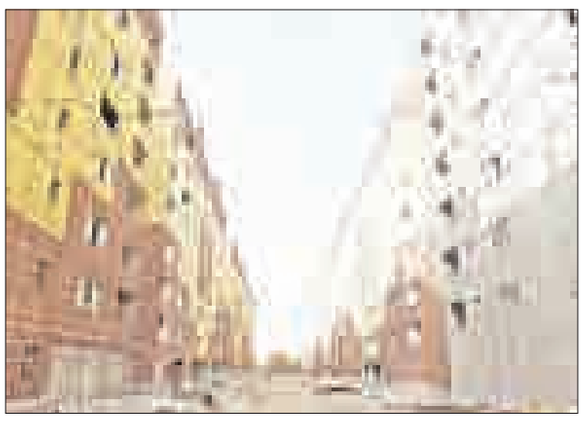

مدیر مسکن و ساختمان اداره‌کل راه‌وشهرسازی همدان اظهار کرد: در سایت مسکن مهر امید اکباتان ۲ هزار و ۲۰۰ واحد مسکن مهر ساخته شده و همه به بهره‌برداری رسیده است.

وی بیان کرد: یکی از نکات مهم و قابل توجه در این سایت احداث مدرسه است که در حال حاضر ۳ قطعه زمین متعلق به اوقاف برای فضای آموزشی این سایت درنظر گرفته شده است.

جلالیان خاطرنشان کرد: مسجد سایت امید اکباتان در زمینی به مساحت ٤۰۰ متر در حال احداث است که تا مرحله اسکلت پیشرفت دارد و به علت مشکل پیمانکار قرارداد آن فسق شد و در حال حاضر این مسجد نیمه‌کاره است.

وی ادامه داد: ۱۲۰ میلیون تومان از محل یارانه به این پروژه داده شده که با این مبلغ می‌توان این مسجد را احداث کرد. وی یادآور شد: سایت امید اکباتان در شورای نام‌گذاری شهرستان به کوی "گلستان" تغییر نام داده شد.

افتتاح ۳ هزار واحد مسکن مهر در همدان

رئیس اداره راه و شهرسازی شهرستان همدان هم از افتتاح ۳ هزار واحد مسکن مهر در هفته دولت خبر داد.

رسول ابرهیم‌خانی اظهار کرد: پروژه مسکن مهر شهرستان همدان با ۱۲ هزار و ۱۰۳ واحد در حال انجام است که ۳ هزار و ٤۹۸ واحد آن در هفته دولت به‌بهره‌برداری می‌رسد.

وی با بیان اینکه تسهیلات پرداخت شده در این زمینه ۲٤۹ هزار و ۹۱۱ میلیون تومان بود، تصریح کرد: از ۱۲هزار و ۱۰۳ واحد مسکن مهر تا کنون ۱۱ هزار و ۳۰۱ واحد به مرحله سفت‌کاری رسیده و ۱۰ هزار و ٦۷۰ واحد وارد مرحله نازک‌کاری شده است.

وی عنوان کرد: ٤ هزار و ٦۳۰ واحد از مساکن مهر شهرستان همدان پایان‌کار اخذ کرده‌اند و ۷ هزار و ۱٤۸ واحد فروش اقساطی شده است.

وی با اشاره به اینکه مساکن مهر شهرستان همدان در قالب ٤ سایت احداث شده است، افزود: سایت حصار حاج شمسعلی تاکنون ۹۷ درصد، سایت تپه امام‌گل ۸۸ درصد و امید اکباتان ۹۹ درصد پیشرفت فیزیکی دارد.

ابراهیم‌خانی یادآور شد: فاز یک مسکن مهر سایت حصار حاج شمسعلی تاکنون ٤٤۰ متر دیوار حائل کار شده و ۱۵ هزار مترمکعب خاکبرداری شده است.

حالا با بسته شدن این پرونده در آینده نزدیک باید بررسی شود که چه میزان از اقشار کم‌درآمد و نیازمند جامعه توانستند از مهر پروژه‌های مسکن بهره‌مند شوند و به بهشت راه پیدا کنند. شاید نیازی به آمار و ارقام هم نباشد اگر سری به شهرک‌های اطراف همدان بزنید و پنجره‌های خاک‌آلود هنوز چشم انتظار شستشو هستند.

shenide@hamedanpayam.com

شنیده‌ها

۱- انجمن‌های صندوق‌های حمایتی در استان با مشکلات اقتصادی مواجه شده‌اند. گفته می‌شود بسیاری از انجمن‌ها و صندوق‌هایی که با هدف حمایت از کودکان بی‌سرپرست و یا بیماری‌های خاص در استان فعال هستند، در تأمین برخی مایحتاج اولیه به مشکل برخورده‌اند. گویا دلیل این امر نبود منابع مالی حمایتی و کاهش کمک‌های مردمی می‌باشد.

۲- زمان برگزاری مجامع عمومی فروشگاه‌های تعاونی فرهنگیان استان مورد انتقاد واقع شده است. گفته می‌شود در حالی که ایام تعطیلات بسیاری از فرهنگیان در تعطیلات بسر می‌برند، فروشگاه‌های مصرف اقدام به برگزاری مجمع عمومی و ارائه گزارش‌های مالی نموده‌اند. این در حالی است که اغلب این مجامع به دلیل به حد نصاب نرسیدن اعضا تشکیل نمی‌شود. گفتنی است عملکرد این تعاونی‌ها و مبهم بودن گزارش سود مالی و سهام اعضا مورد انتقاد و نارضایتی معلمان می‌باشد.

۳- روز ادبیات کودک و نوجوان در همدان بدون برنامه سپری شده است. این روز که در تقویم رسمی به ثبت رسیده است روز پنجشنبه بین‌التعطیلی در سکوت گذشته و برنامه‌ای برای آن تدارک دیده نشده است. این در حالی است که استان همدان به عنوان شهر کودک و خاستگاه بزرگان ادبیات کودک و نوجوان متولی برگزاری جشنواره‌های بین‌المللی در این زمینه است.

خبر

اسدآباد خنک‌ترین شهر استان

مسئول مرکز پیش‌بینی هواشناسی استان همدان آسمان استان را صاف تا قسمتی ابری، بعدازظهرها گاهی نیمه ابری و همراه با وزش باد پیش‌بینی کرد.نادر پیرتاج‌همدانی در گفت‌وگو با ایسنا اظهار کرد: دمای هوای همدان در طی این مدت تغییرات محسوسی نخواهد داشت.

پیرتاج‌همدانی خاطرنشان کرد: خنک‌ترین شهرستان در روز جمعه در استان همدان با ۱۵ درجه سانتی‌گراد بالای صفر مربوط به اسدآباد بوده است.

وی گفت: طی ۲ روز آینده پدیده گردوغبار نخواهیم داشت.

آمریکا به دنبال بازی مکارانه است

نماینده مردم رزن در مجلس شورای اسلامی گفت: آمریکا در مذاکرات هسته‌ای به دنبال بازی مکارانه خود است.

عطاءا... سلطانی‌صبور در گفت‌وگو با فارس با اشاره به توطئه‌های آمریکا علیه ایران در مذاکرات اخیر اظهار کرد: ما هرگز به آمریکا خوش‌بین نبوده و نیستیم؛ زیرا بازی جدیدی از سوی آمریکا و انگلیس آغاز شده است.

وی با بیان اینکه هرگز از خطوط قرمز خود دست برنمی‌داریم، گفت: منویات مقام معظم رهبری در زمینه مذاکرات هسته‌ای اعلام شده و بر این اساس باید همه تحریم‌ها لغو شود، نه اینکه به تعلیق درآید.

نماینده مردم رزن در مجلس با بیان اینکه لغو همه تحریم‌ها باید از سوی شورای امنیت، اروپا و آمریکا صورت گیرد، خاطرنشان کرد: در روند تحقیق و توسعه فعالیت‌های هسته‌ای محدویت را نپذیرفته و اجازه صحبت با دانشمندان هسته‌ای را به دشمن نخواهیم داد؛ چراکه این موضوع به منزله توهین و تحقیر جمهوری اسلامی است.

وی با بیان اینکه جمهوری اسلامی مخالف بازدید از مراکز نظامی بوده و هرگونه بازدید غیرمتعارف در هر زمینه‌ای را نخواهد پذیرفت، گفت: مدت زمان تعیین شده برای توافقات هسته‌ای مورد قبول نیست و خطوط قرمز ترسیم شده باید از سوی تیم مذاکره‌کننده مدنظر قرار گیرد.

سلطانی‌صبور با بیان اینکه اقدام آمریکا در مذاکرات بیشتر به یک بازی شباهت دارد، تصریح کرد: نیاز آمریکا به توافقات بیشتر از ایران است اما آنها با طولانی‌کردن روند مذاکرات سعی بر تغییر نتیجه به نفع خود دارند.

وی با اشاره به اینکه ملت ایران به تیم مذاکره‌کننده خود ایمان دارد، افزود: تیم مذاکره‌کننده غیورانه روند مذاکره را پیگیری می‌کند اما در مقابل نباید به آمریکا نیز اعتماد کنند.

نماینده مردم رزن در مجلس گفت: با گذشت زمان تجربیات تیم مذاکره‌کننده بیشتر شده و آنها توانستند دشمن را بهتر و بیشتر بشناسند.

پیام تاریخ، تمدن و فرهنگ مادستان
The Message Of Madestan's History & Civilization & Culture
روزنامه همدان پیام
۳
یکشنبه ● ۲۱ تیرماه ۱۳۹۴ ● شماره ۲۳۹۶
خبر
khabar@hamedanpayam.com

بدهی ۵ میلیاردی شهرداری به پیمانکاران

یک عضو شورای شهر همدان بدهی شهرداری همدان به پیمانکاران را ۵ میلیارد تومان اعلام کرد و گفت: بدهی به پیمانکاران مشکل‌ساز شده است.

به گزارش تسنیم نرگس نورا...زاده در صحن علنی شورای شهر همدان با اشاره به اینکه وضعیت بودجه شهرداری همدان در سال ۹٤ مطلوب نیست، اظهار کرد: شهرداری همدان به پیمانکاران عمرانی ۵ میلیارد تومان بدهی دارد که این مسأله مشکل‌ساز شده و مراجعات بسیار پیمانکاران به شهرداری همدان را در پی دارد.

وی با بیان اینکه شهرداری همدان قصد فروش ۹ قطعه زمین خود را دارد، افزود: شورای شهر در صورتی با فروش این زمین‌ها موافقت کند که مبلغ حاصل از فروش این میزان زمین صرف پروژه‌های عمرانی شده و بدهی پیمانکاران پرداخت شود.

نورا...زاده با اشاره به اینکه در حال حاضر وضعیت درآمدی شهرداری همدان مطلوب نبوده و با مشکلات بسیاری مواجه است، تصریح کرد: باید تلاش لازم از سوی شهرداری برای مدیریت هزینه‌ها صورت گیرد تا بتوان امسال را با کمترین مشکل سپری کرد.

وی با تصریح بر اینکه شهرداری باید نسبت به اولویت‌بندی پروژه‌های عمرانی خود اقدام کند، تأکید کرد: فعال نگه داشتن تمامی پروژه‌های شهرداری همدان با وضعیت بودجه فعلی به صرفه نبوده و ممکن است آسیب‌های خود را در پی داشته باشد. عضو شورای شهر همدان با اعلام اینکه شهرداری همدان نیازمند برنامه‌ریزی دقیق برای تأمین مالی پروژه‌هاست، تأکید کرد: کسب درآمدهای کوششی و صرف آن در پروژه‌های عمرانی شهر در اولویت شهرداری همدان قرار گیرد. نورا...زاده درباره درخواست پادگان تیپ زرهی شهید قهرمان همدان مبنی بر زمین برای احداث یادمان شهید گمنام نیز گفت: مسئولان این پادگان درخواست احداث یادمان شهید گمنام در هزار و ۸۰۰ مترمربع را داده بودند که باید از طریق شهرداری این مسأله مورد بررسی قرار گرفته و نیاز واقعی آنها مشخص شود.

علی صوفی: به دنبال مجلسی فاخر و تاثیرگذاریم

تبیین استراتژی انتخاباتی اصلاح‌طلبان در همدان

اصلاح‌طلبان همدان فعال‌تر شده‌اند؛ حداقل نسبت به سال گذشته. نشان به آن نشان که در ٤ ماهه طی شده از سال ۹٤ دست‌کم ۳ نشست علنی داشته‌اند و این در حالی است که دیگر گروه‌های سیاسی استان از ابتدای سال حتی یک نشست عمومی هم نداشته‌اند. عصر روز جمعه نیز حسینیه شالبافان همدان (محل قدیمی نشست‌های طیف اصلاح‌طلب) شاهد برپایی نشستی بود که قرار بود طی آن شورای احزاب و تشکل‌های اصلاح‌طلبی استان رسماً تشکیل شوند. درست یک هفته قبل از آن این شورا در رزن هم تشکیل شده بود تا این شهرستان پیشگام فعالیت‌های اصلاح‌طلبی باشد.

در نشست روز جمعه شالبافان علی‌اصغر زبردست استاندار پیشین استان، الهی‌تبار معاون سیاسی امنیتی استاندار علی حسینی نماینده نهاوند در مجلس ششم، یعقوبی نماینده کبودراهنگ جمعی از مدیران و فرمانداران شهرستان‌ها به علاوه اعضای تشکل‌های اصلاح‌طلب ۳ استان مرکزی، کردستان و زنجان حضور داشتند. میهمان ویژه علی صوفی بود که یکی از اعضای کابینه دولت اصلاحات بوده و اکنون هم به عنوان نماینده شورای راهبردی اصلاح‌طلبان کشور به فعالیت مشغول است. صوفی که به دعوت علی‌اصغر زبردست استاندار دولت اصلاحات به همدان سفرکرده بود با لحنی آرام و سنجیده و با در پیش گرفتن ادبیاتی توجیهی و روشنگرانه در سخنانی تأکید کرد که «هدف هم‌نسلان او از فعالیت‌های سیاسی انتقال تجربیات به نسل جوان و مفید واقع شدن است».

وزیر تعاون دولت اصلاحات با بیان اینکه که اصلاح‌طلبی هدفی مقدس و ارزشی است گفت: «این هدف، انگیزه همه مصلحان و انبیای الهی بوده به طوری که امام حسین(ع) نیز دلیل قیام خود را اصلاح دین جدش بیان می‌کند». وی سپس به مواد قانون اساسی اشاره کرد و تأکید کرد «این قانون با آنکه حقوق مردم در آن دیده شده اما به طور کامل اجرا نشده است». نماینده شورای راهبردی اصلاح‌طلبان با بیان اینکه یکی از ارکان نظام حضور مردم در ارکان سیاسی است تصریح کرد: «برای مشارکت مردم در امور حاکمیتی، مجلس تشکیل شده تا رفاه و آرامش را برای مردم ایجاد کند و حافظ منافع ملی باشد».

صوفی خاطرنشان کرد که پیش‌بینی تشکیل احزاب را هم در قانون اساسی برای مشارکت فعال مردم دیده شده هرچند که به گفته او احزاب هنوز در کشور پا نگرفته‌اند. وی یکی از مشکلات در فعالیت‌های حزبی را وجود نگاه امنیتی در کشور دانست و افزود: «مردم از این که در قالب حزبی فعالیت کنند احساس امنیت نمی‌کنند؛ چراکه از آنطرف نگاه امنیتی نسبت به مسأله احزاب وجود دارد و از هر حرکتی در این قالب احساس ناامنی می‌کند و نگران می‌شود».

وی به معتقدان به دیدگاه‌های امنیتی توصیه کرد که «هر مسأله‌ای را در حد و اندازه خود مسأله ببینند؛ چراکه اگر بزرگتر دیده شود فاجعه‌بار است و اگر هم کوچک‌تر دیده شود هم آسیب‌زا خواهد بود».

علی صوفی با بیان اینکه هر مسأله را در جای خود دیدن مطابق با مبانی اعتقادی و علمی است تصریح کرد: «مثلاً اینکه پرداخت به موضوع هسته‌ای نباید ما را از امور دیگر غافل کند، باید همه چیز را در جای خودش قرار داد این نقش را احزاب به خوبی می‌توانند ایفا کنند».

نماینده شورای راهبردی اصلاح‌طلبان کشور با اشاره به اینکه اگر احزاب فعال باشند دیگر رئیس‌جمهوری پیدا نمی‌شود که در همه حوزه‌ها ورود پیدا کند و کار به جایی برسد که امام زمان را در کارهای خود شریک بدانند. اگر کاندیداها از احزاب باشند نمی‌توانند فراتر از مرام‌نامه و اساسنامه احزاب سخن بگویند».

وی افزود: «اگر نمایندگان حزبی انتخاب شوند ناچارند برای فراگیری و جلب نظر مردم حرف‌هایشان عاقلانه و در قالب منافع ملی باشد». علی صوفی با اشاره به اهمیت منافع ملی در کشورهای توسعه یافته مذاکرات هسته‌ای را در جهت منافع ملی دانست و گفت: «فعالیت‌های هسته‌ای حق ماست اما وقتی به اینجا برسیم که بقای ما را به خطر بیندازد ناچار می‌شویم در قالب مذاکرات آن را حل کنیم».

وزیر تعاون دولت اصلاحات در ادامه به تبیین استراتژی اصلاح‌طلبان در انتخابات اسفندماه پرداخت و گفت: «شورای راهبردی سیاستش این است که از تجربیات انتخابات سال ۸٤ و ۹۲ استفاده کند و بتوانیم به یک لیست واحد و به اجماع برسیم».

وی اضافه کرد: البته طبیعی است که اصلاح‌طلبان سلایق مختلفی دارند اما برای رسیدن به منفعت بزرگتر باید منافع گروهی را کنار گذاشت و در جایی که لازم است مثل حرکت دکتر عارف در انتخابات سال ۹۲ کنار کشید. یعنی جایی که تعدد کاندیدا وجود دارد باید شورای داوری تشکیل شود و از بین چند کاندیدای یک حوزه انتخابیه یک نفر را معرفی کند که البته این حرکتی از پایین به بالاست یعنی اعضای شورای داوری از میان همان حوزه انتخابیه انتخاب می‌شوند تا مقبول واقع شوند.

علی صوفی با تأکید بر اینکه این سازوکار اصلاح‌طلبان در انتخابات پیش رو خواهد بود گفت: «در این راستا شورای راهبردی در استان‌ها تشکیل شده که امروز در همدان هم شاهد آن هستیم».

نماینده شورای راهبردی اصلاح‌طلبان کشور بار دیگر تأکید کرد که نسل قدیمی‌های اصلاح‌طلبان انگیزه جاه‌طلبی را ندارند ولی در راستای مفید بودن خواسته شان تشکیل یک مجلس کارآمد، عاقل و کارشناس خواهد بود».

او به رشد عقلانیت در بین جریانات سیاسی کشور اشاره کرد و گفت: امروز همه به اصل تعامل بین قوا معتقدند نه تقابل قوا حتی همان نمایندگان مجلس ششم هم عملکرد خوشان را نقد می‌کنند و مجلس جدید هم نباید دنبال این مسأله باشد و برای کسب قدرت و حفظ موقعیت با قوای درگیر شود.

وزیر کابینه اصلاحات در پایان سخنان خود بر لزوم نظارت رسانه‌ها و احزاب بر ساختارهای قدرت تأکید کرد و افزود: باید چشم‌هایی وجود داشته باشند که این ضعف‌ها را ببینند و به موقع انظار بدهند و پیگیری کنند تا کشور از این بحران خارج شود.

پس از اظهارت صوفی این اصلانی عضو شورای راهبردی اصلاح‌طلبان و رئیس خانه کارگر استان بود که بیانیه شورای هماهنگی احزاب و تشکل‌های اصلاح‌طلب استان را قرائت کرد. او البته پیش از آغاز قرائت از اینکه برای برپایی نشست روز جمعه به فرمانداری همدان تعهد داده اظهار تأسف کرد.در بیانیه شورای هماهنگی ضمن حمایت از مذاکرات هسته ای از اینکه برخی وزرا، فرمانداران و مدیران میانی دولت همراهی لازم را با سیاست‌های رئیس‌جمهور نداشته‌اند انتقاد شده و به دولت متذکر شده که برای همسوسازی این عده اقدام لازم را بعمل آورد. اصلاح‌طلبان این بیانیه همچنین خواستار تحقق وعده‌های انتخاباتی روحانی در سال ۹۲ خواهان برگزاری انتخاباتی رقابتی و پرشور در اسفندماه شده‌اند.

معیشت مردم دغدغه اصلی اصلاح‌طلبان

علی صوفی پیش از سخنرانی در شورای تشکلات اصلاح طلب استان پاسخگوی سوالات خبرنگاران بود.

آ: چرا اصلاح‌طلبان در همدان فعالیت‌های گسترده در حد جذب مردم در لایه‌های پنهان ندارند؟

هدف ما تشکیل شورای اصلاح‌طلبان استان در همدان است در قالب سازوکاری که شورای راهبردی اعلام کرده است و این شورا در تلاش است تمام سلایق اصلاح‌طلبی در قالب شورای استان جمع شود و برای این کار نقشی که شورای هماهنگی اصلاح‌طلبان دارد لحاظ می‌کند اما محوریت کار تنها با شورای هماهنگی اصلاح‌طلبان نیست چون اصلاح‌طلبان به مراتب فراتر از تشکل‌ها و احزاب هستند. جامعه اصلاح‌طلبی فراتر از تشکل‌ها و احزاب است البته ما امیدواریم کشور ما این نیاز اساسی خود را با میدان دادن به تشکیل احزاب و ساماندهی سیاسی کشور در قالب احزاب ان‌شاءا... پیش ببرد.

البته در شرایط فعلی متأسفانه اینگونه نیست خیلی از شخصیت‌های تأثیرگذار در استان‌ها هستند که عضو هیچ حزب و گروهی نیستند اما می‌توانند در عرصه سیاسی و انتخابات نقش‌آفرینی کنند و از سوی دیگر در حال حاضر احزاب و جریانات سیاسی ما به صورت مشخص این مجال رادارند که در عرصه انتخابات فعالیت کنند.

آ: از بررسی صلاحیت کاندیداها چه پیش‌بینی دارید؟

سابقه نشان داده است اصلاح‌طلبان همواره در معرض این تهدید بودند اما این را نمی‌شود نادیده گرفت، که شرایط سیاسی کشور به‌گونه‌ای است که ایجاب می‌کند که ما به سمت انتخابات آزاد پیش برویم البته بررسی صلاحیت‌ها در همه کشورهای امر مسلمی است.

منتها انتظار ما این است که در قالب قانون این صلاحیت‌ها بررسی شود یعنی حاصل استعلام از مراجع چهارگانه باشد و لاغیر؛ چراکه این چارچوب می‌تواند امنیت روانی را برای اصلاح‌طلبان به دنبال داشته باشد اما خارج از قانون هرگونه اقداماتی که صورت بگیرد دغدغه اصلاح‌طلبان را به دنبال خواهد داشت.

آ: به نظر شما از محبوبیت دولت یازدهم کاسته نشده است؟

طبیعتاً دولت بعد از دولت آقای احمدی‌نژاد کارش سخت است یعنی هر دولتی سر کار می‌آمد با سختی‌ها و مشکلات فراوانی مواجه بود.

در شرایطی که ما تحریم‌ها را داریم اوضاع اقتصادی و معیشتی مردم دغدغه اصلی داخلی ماست که امیدواریم دولت با گشایشی در اثر رفع تحریم‌ها که حاصل می شود این مشکلات را برطرف کند.

وعده

- **خط انتقال پساب تصفیه‌خانه به نیروگاه مفتح تا پایان تیرماه به بهره‌برداری می‌رسد**

(مدیرعامل شرکت آب منطقه‌ای استان؛ ایسنا ۹۴/۴/۱۶)

یادداشت

به بهانه ضیافت افطاری شورای اصلاح‌طلبان استان

انسجام اصلاح‌طلبان استان؛ دور یا نزدیک

پس از یک دوره کوتاه کم‌تحرکی و به نوعی سکوت فعالان سیاسی اصلاح‌طلب استان، در هفته‌های اخیر شاهد برگزاری نشست‌ها و جلسات متعددی از سوی این گروه‌ها بودیم که مهمترین آنها ضیافت افطاری شورای راهبردی اصلاح‌طلبان استان درحسینیه شالبافان بود که احزاب و تشکل‌های اصلاح‌طلب استان حضوری فعال در آن داشتند.

پیش از این نیز چندین نشست استانی و شهرستانی برگزار شده که عمده آنها در راستای اهداف و برنامه‌های شور ای هماهنگی اصلاح‌طلبان استان بوده است.

این شورا در سطح کشور با عنوان «شورای راهبردی اصلاح‌طلبان» تشکیل شده که شامل اصلاح‌طلبان مستقل، شورای مشورتی، نمایندگان ادوار مجلس شورای اسلامی و نمایندگانی از استان‌ها و شهرستان‌ها ست.

شورای مذکور با هدف انسجام بخشی به گروه‌های اصلاح‌طلب شکل گرفته و حضور مؤثر و موفق در انتخابات آتی مجلس شورای اسلامی و همینطور خبرگان رهبری اصلی‌ترین برنامه آن است. موضوعی که در بیشتر نشست‌های علنی و غیرعلنی گروه‌های اصلاح‌طلب بر آن تأکید شده و در نشست اخیر نیز صوفی، میهمان و سخنران اصلی مراسم با یادآوری تجربه‌های گذشته در شکست‌ها و پیروزی‌های اصلاح‌طلبان و ضرورت کوتاه آمدن از برخی منافع درون‌گروهی و جناحی، آن را مورد تأکید قرار داد.

از سوی دیگر بر اساس آنچه پیش از این سخنگوی شورای راهبردی اصلاح‌طلبان گفته است، این شورا در سطح همه استان‌ها و بیشتر شهرستان‌ها و حتی بخش‌ها تشکیل خواهد شد تا یکپارچگی و انسجام اصلاح‌طلبان برای حضور در انتخابات بیش از پیش شکل بگیرد.

این موارد به خوبی نشان می‌دهد که اصلاح‌طلبان با استفاده از تجربه‌های گذشته به دنبال آن هستند تا در سیاست‌گذاری‌ها و تصمیم‌گیری‌های خود بیشترین دقت و کمترین خطا و اشتباه را داشته باشند. اشتباهاتی که گاه به قیمت از دست دادن دولت و مجلس برای آنها تمام شده است.

بدون شک رسیدن به انسجام و هماهنگی حداکثری اصلی‌ترین راهبرد گروه‌های اصلاح‌طلب در شرایط کنونی است. موضوعی که اصولگرایان نیز سخت به دنبال آن هستند، هرچند شرایط برای آنها قدری متفاوت از اصلاح‌طلبان است.

بر همین اساس و با توجه به همان تجربه‌ها اصلاح‌طلبان تلاش می‌کنند ضمن پرهیز از برخی سهم‌خواهی‌های بی‌مورد و گرفتار شدن در منافع جناحی، با محور قرار دادن اهداف و برنامه‌های راهبردی خود حضور موفقی در انتخابات داشته باشند. امری که به نوعی در انتخابات ریاست جمهوری ۹۲ محقق شد و گروه‌های اصلاح‌طلب سعی دارند، در انتخابات پیش رو نیز همین وضعیت رقم بخورد.

آنها حتی در مباحث خود استفاده از چهره‌های معتدل اصولگرا را نیز مورد تأکید قرار داده‌اند و سخنران مراسم روز جمعه اصلاح‌طلبان استان نیز بدان اشاره کرد که نشان می‌دهد حفظ خط اعتدال و حرکت در این مسیر به عنوان فصل مشترک گروه‌های مختلف و محور برنامه‌های دولت تدبیر و امید، از مهمترین ضرورت‌های جبهه اصلاحات در شرایط فعلی است.

به هر حال تلاش‌ها و فعالیت‌های گروه‌های اصلاح‌طلب کشور و به تبع آن استان نشان می‌دهد که این گروه‌ها به دنبال آن هستند تا با بهره‌گیری از تجربه‌های گذشته و در نظر گرفتن شرایط کنونی، با حداکثر انسجام و یکپارچگی در انتخابات آتی مجلس شورای اسلامی حضور یابند. امری که تحقق آن در گرو توجه به حداقل‌ها و پرهیز از برخی منافع و مطامع درون جناحی است و البته گذشت زمان بیش از هر میزان پایبندی ماندن اصلاح‌طلبان به ضرورت‌های شورای راهبردی و در نهایت شکل‌گیری انسجام مورد نظر را نشان خواهد داد.

خبر

بیکاری ۳ هزار نفری فرزندان شاهد و ایثارگر

مدیرکل بنیاد شهید همدان گفت: در حال حاضر ۳ هزار و ۵۰۰ نفر از فرزندان شهدا و جانبازان در استان همدان بیکار هستند.

ناصر عارف در گفت‌وگو با فارس خاطرنشان کرد: سالانه ۵۰۰ یادواره شهید در سطح استان برگزار می‌شود که کمک شایانی در گسترش فرهنگ ایثار و شهادت در جامعه دارد.

وی در ادامه با اشاره به اینکه یکی از مشکلات جدی پیش رو، بیکاری فرزندان شهدا و جانبازان است عنوان کرد: در حال حاضر ۳ هزار و ۵۰۰ نفر از فرزندان شهدا و جانبازان در استان همدان بیکار هستند.

عارف تصریح کرد: برای کاهش مشکل اشتغال فرزندان شهدا و جانبازان در استان به دنبال واگذاری تسهیلات خوداشتغالی هستیم تا این افراد بتوانند وارد بازار کار شوند.

وی در پایان خاطرنشان کرد: بنیاد شهید تلاش می‌کند برنامه‌های مفید و کاربردی را در تمام سطوح برای خانواده‌های شهدا و جانبازان ارائه کند.

الوو پیام

ایمیل ——— mardomi@hamedanpayam.com
پیامک ——— ۱۰۰۰۶۰۶۶

استاندار به وعده‌اش عمل کند

جناب آقای استاندار شما به عنوان عالی‌ترین مقام اجرایی استان به مردم نهاوند قول دادید که شهرستان نبود نماینده را احساس نکند حالا با گذشت یک سال از رفتن دکتر سنایی که منافع خود را به منافع شهر ترجیح داد شهر بدون نماینده فرماندار و بدون شهردار (در حال استیضاح) مانده پس چه زمان می‌خواهید به وعده خود عمل کنید؟

۹۳۵***۱۳۱۵

تقاضا از اتوبوس‌رانی

از سازمان اتوبوس‌رانی تقاضا داریم برای تعویض نیمکت ایستگاه آخر شهرک امیرکبیر اقدام کند خیلی فرسوده شده است. اردلان

۹۱۸***۱۹۸۶

تقاضا از شرکت برق

سلام، از اهالی خیابان توپچی، کوچه حسینی هستم. ۲ تا سیم مسی برق کوچه به دلیل شل شدن، در ساعات گرم به هم می‌چسبند جرقه می‌زنند و ایجاد رعب و وحشت می‌کنن. ۳ روز پیش زنگ زدم به خرابی برق، اما دریغ از اقدام. معابر لامپ هم ندارند، در تاریکی تردد می‌کنیم، پیش از فاجعه و سوختن وسایل مردم اقدام شود. با تشکر امینی

۹۱۸***۸۶۴۴

شهرداری عامل رکود آهن‌فروشان

با سلام. سیاست‌های غلط شهرداری و میراث فرهنگی در مسدود نکردن راه ورودی وخروجی بازار آهن سرگذر، عامل اصلی رکود و تعطیلی این بازار است.

۹۱۸***۵۴۶۲

گنجنامه دهکده نیست!

کجا گنجنامه دهکده بوده که حالا نام جعلی دهکده بر آن نهاده‌اند. به داد کتیبه‌ها برسید شهرداری و میراث فرهنگی برای حفظ این میراث فرهنگی چه اقدامی کرده‌اند به جز نابود کردن آن.

۹۱۸***۰۸۲۵

حقوق موزعان کم است

همه چیز گران شد، نان، بنزین، به جز حقوق توزیع‌کننده روزنامه. چرا مزد ما را بالا نمی‌برید با این درآمدها نمی‌شود زندگی کرد از مسئولان خواهش می‌کنیم به فکر ما هم باشند.

۹۱۸***۷۶۶۸

درباره «مرگ ٤ دانشجوی جوان در آتش‌سوزی پراید»

با سلام واقعاً چه سود دارد چه کسی مقصر باشد. همه می‌دانیم که پیمانکار مقصر اصلی است ولی آخر کار آقای پیمانکار با دوز و کلک و پارتی حق این ٤ جوان مهندس را پایمال می‌کند. یکی از این جوان‌های فوت شده پسرعمه بنده هست. حمیدرضا باقری ترم آخر مهندسی عمران بود چه حیف شد ٤ جوانی که آینده کشورمان بودند به خاطر سهل‌انگاری مدیر بی‌کفایت زیر خاک رفتند و خانواده آنها نابود شدند. با تشکر کورش عشایری

gmail.com@K.ashayeri۴۶

درباره «مدیران سکوت در شهرستان‌ها»

این مطلب رو در سایت نشاط شهر بهار هم زدم فرماندار بهار یه سر و گردن از همه فرمانداران استان بالاتره، پیشینه انقلابی، سابقه جبهه، تسلط به کار، مردمی و افتاده حال بودن وکلاً در همه زمینه‌ها، فرمانداری نمونه است و با دعوت و خواست مردم بهار این مسئولیت رو پذیرفتند ما بهاری‌ها ازش راضی هستیم دوستش داریم خدا هم از او راضی باشه هرچند به مذاق روزنامه شما خوشایند نباشه.

قاسملو ghasemlo@yahoo.com

احتراماً در پاسخ به مطلب مندرج در روزنامه همدان‌پیام مورخه ۹٤/۰٤/۱۵ در خصوص درخواست شهروندان ساکن در شهرک اندیشه به استحضار می‌رساند با عنایت به افتتاح و بهره‌برداری از مسکن مهر شهرک اندیشه در سال ۱۳۹۳ تعداد اتوبوس‌های مسیر مذکور از ٤ به ٦ دستگاه افزایش پیدا کرده و در حال حاضر شهروندان محترم ساکن در مسیر مذکور با زمان انتظار ۱۰ دقیقه سرویس‌دهی می‌گردند.

سلطانی- مدیر روابط عمومی سازمان اتوبوسرانی همدان

نوبت دوم

آگهی مناقصه عمومی

شهرداری نهاوند

در اجرای آیین‌نامه مالی شهرداری‌ها و به استناد بودجه مصوب سال ۱۳۹۴ قصد دارد عملیات اجرایی پروژه‌های ذیل را از طریق فراخوان عمومی به شرکت‌های دارای رتبه و توان مالی و مورد تأیید واگذار نماید. لذا از کلیه واجدین شرایط دعوت می‌شود جهت دریافت فرم‌های استعلام و ارزیابی کیفی و اسناد مناقصه به اداره فنی و مهندسی شهرداری نهاوند مراجعه نمایند.

ردیف	عنوان پروژه	محل تأمین اعتبار	اعتبار پروژه	مبلغ تضمین- سپرده
۱	ساماندهی پارک‌های شهر	منابع داخلی	۳/۰۰۰/۰۰۰/۰۰۰ ریال	۱۵۰/۰۰۰/۰۰۰ ریال

- پیمانکاران واجد شرایط جهت شرکت در مناقصه لاز م است پیشنهاد خود را به همراه ضمانتنامه بانکی معتبر (حداقل اعتبار ۳ ماهه) و یا فیش واریزی به حساب شماره ۰۱۰۴۸۶۸۴۶۶۰۰۳ نزد بانک ملی شعبه زاگرس نهاوند واریز و تا پایان وقت اداری ۱۳۹۴/۰۴/۳۰ تحویل دبیرخانه شهرداری نهاوند نموده و رسید دریافت نمایند.
- به پیشنهادهای مخدوش و مشروط و فاقد سپرده ترتیب اثر داده نخواهد شد.
شهرداری در رد یا قبول هریک از پیشنهادها مختار است.
- چنانچه برندگان اول، دوم و سوم مناقصه به هر دلیلی حاضر به انعقاد قرارداد نشوند سپرده آنان به ترتیب به نفع شهرداری ضبط خواهد شد.
- ملاک برآورد و پیشنهاد قیمت فهرست بهای ابنیه سال ۱۳۹۴ می‌باشد که شامل تعدیل نمی‌گردد.
- مدارک شامل پاکت‌های: (الف) فیش بانکی و یا ضمانتنامه بانکی (ب) اسناد و مدارک مناقصه، ارزیابی و رزومه کاری و آخرین تغییرات شرکت (ج) پیشنهاد قیمت که می‌بایست شرکت‌کنندگان ضمن لاک و مهر کردن پاکت‌ها آن را تحویل دبیرخانه شهرداری نمایند.
- هزینه انتشار آگهی بر عهده برنده مناقصه می‌باشد.
- کمیسیون عالی معاملات شهرداری ساعت ۱۲ مورخه ۱۳۹۴/۰۴/۳۱ به اتفاق اعضا تشکیل جلسه و پیشنهادهای رسیده را مفتوح و نتیجه را اعلام خواهد نمود. نوبت اول چاپ: ۱۳۹۴/۰۴/۱۴ نوبت دوم چاپ: ۱۳۹۴/۰۴/۲۱

شهرداری نهاوند

نوبت اول

آگهی مزایده مصالح و تجهیزات ساختمانی وتأسیساتی

یک شرکت پیمانکاری در نظر دارد مصالح مازاد ساختمانی و تأسیساتی خود طبق جدول ذیل را از طریق مزایده عمومی به فروش برساند.

متقاضیان می‌توانند جهت خرید اسناد هر یک از ردیف‌های مندرج در جدول ذیل به مبلغ نقدی ۳۰,۰۰۰ ریال از تاریخ نشر نوبت دوم آگهی به مدت ۳ روز از ساعت ۹ صبح الی ۱۲ به آدرس همدان، خیابان میرزاده عشقی، مقابل خیابان سعیدیه، جنب شیرینی فروشی کشانی، پلاک ۱۳۱ واحد ۱ مراجعه نمایند.

ردیف	مورد مزایده	قیمت پایه (ریال)	تضمین شرکت در مزایده (ریال)
۱	تأسیساتی و مکانیکی به شرح اسناد مزایده	۱۳۰,۰۵۴,۶۰۰	۶,۵۰۰,۰۰۰
۲	تأسیسات برقی به شرح اسناد مزایده	۴۴,۳۳۴,۳۵۰	۲,۲۰۰,۰۰۰
۳	اقلام ساختمانی به شرح اسناد مزایده	۵۷,۰۱۰,۰۰۰	۲,۸۰۰,۰۰۰
۴	ابزارآلات به شرح اسناد مزایده	۳۹,۶۵۰,۰۰۰	۲,۰۰۰,۰۰۰
۵	سقف کاذب آلومینیومی سازه پنهان به شرح اسناد مزایده	۱,۰۰۰,۰۰۰,۰۰۰	۵۰,۰۰۰,۰۰۰
۶	تجهیزات اجرایی به شرح اسناد مزایده	۳۱,۰۸۰,۰۰۰	۱,۶۰۰,۰۰۰

پیام تاریخ، تمدن و فرهنگ مادستان
The Message Of Madestan's History & Civilization & Culture
روزنامه همدان پیام ۴
یکشنبه ● ۲۱ تیرماه ۱۳۹۴ ● شماره ۲۳۹۶
ایران و جهان
siasat@hamedanpayam.com

مجلس

قطع مذاکرات به نفع هیچ کدام از طرفین نیست

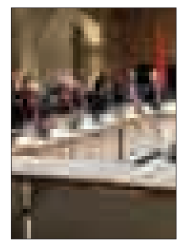

سخنگوی کمیسیون امنیت ملی و سیاست خارجی با انتقاد از دبه‌های آمریکایی عنوان کرد: قطع مذاکرات به نفع طرفین و جامعه جهانی نیست. نوذر شفیعی در گفت‌وگو با خانه ملت با انتقاد از وضعیت مذاکرات و دبه‌های آمریکایی اظهار کرد: در مجموع مسائلی که هم از طـرف ایران و هم از طرف آمریکا در میز مذاکره مطرح می‌شـود به طور طبیعی موجب ایجاد بی‌اعتمادی در هر دو طرف می‌شود. وی ادامه داد: به نظر می‌رسد اگر مذاکرات به همین وضع ادامه پیدا کند، به نتیجه رسـیدن بعید به نظر می‌رسد. بهتر اســت دو طرف خاتمه مذاکرات را اعلام کنند تا مردم بیش از این درگیر اسـترس نباشد و چشم انتظاری جامعه کاهش یابد.

خبر

همه قدرت‌های بین‌المللی موافق توافق هستند

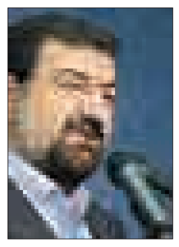

دبیر مجمع تشخیص مصلحت نظام با بیان این که همه قدرت‌های بین‌المللی موافق توافق ایران و ۱+۵ هستند، گفت: مذاکرات با ۱+۵ به نتیجه رسیده است اما آمریکا نمی‌گذارد کار تمام شود و به دنبال امتیازگیری بیشتری است.
به گزارش ایرنا، محســن رضایی در پایان جلســه مجمع تشخیص مصلحت نظام در جمع خبرنگاران درباره مذاکرات ایران و ۱+۵ و همچنین سنگ‌اندازی برخـــی طرف‌های غربی افزود: آمریکا راهی جز مذاکره با ایران ندارد و حمله نظامی یا تشدید تحریم‌ها به بن بست رسیده و حتی اوباما نیز به این موضوع اعتراف کرده است.

داخلی

هیچ دشمنی جرأت نزدیک شدن به مرزهای آبی ایران را ندارد

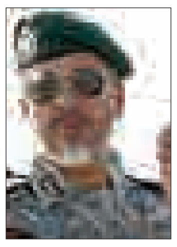

فرمانده نیروی دریایی ارتش گفت: هیچ دشـــمنی جرأت تهدید کردن و نزدیک شـــدن به مرزهای آبی و خاکی جمهوری اسلامی را ندارد. امیر دریادار سیاری فرمانده نیروی دریایی ارتش در گفت‌وگو با تسنیم در خصوص تهدیدات دشــمن و توان دفاعی ایران گفت: ایران در وضعیتی قرار دارد که هیچ دشـــمنی جرأت تهدید کردن و نزدیک شدن به مرزهای آبی و خاکی جمهوری اســلامی را ندارد و باید اعلام کنیم که در برابر هر تهدیدی هیچگونه هراســی به دل راه نداده و با تمام قوا دفاع خواهیم کرد. فرمانده نیروی دریایی ارتش تصریح کرد: در تمام سال‌ها دشمن حرف‌های زیادی زده است اما همگان باید بدانند کسی جرأت تهدید ایران را ندارد.

خبـر

نماینده ملایر خبر داد

خرید رأی مردم با توزیع کارت‌های اعتباری در گونی‌های برنج

نماینده ملایر هشـــدار داد که در شهرســـتان متبوعش از هم‌اکنون برخی، بــرای خرید رأی مردم در میان گونی‌هــای برنج کارت‌های اعتباری قرار داده و بین مردم منطقه توزیع می‌کنند.
علی‌نعمت چهاردولی در گفت‌وگو با ایســنا، گفت: بنده این مسأله را به مقامات مســئول اعلام کرده‌ام، امیدوارم تا دیر نشده با متخلفان و هواداران آنان برخورد قاطع شــود تا برگزاری انتخابات ســالم از هم اکنون تضمین شود.
وی در پیشنهادی اختصاص شعبی مستقل برای رسیدگی به تخلفات انتخاباتی به دستور رئیس قوه قضاییه را ضروری دانست و افزود: مقام معظم رهبری رأی مردم را حق‌الناس می‌دانند اما متاســفانه در مقطع انتخابات بداخلاقی‌هایی می‌شــود و افــرادی در گردونه‌ی انتخابات می‌شوند که شایستگی و لیاقت نمایندگی مردم ایران را ندارند.
عضو هیأت رئیسه کمیسیون عمران، وجه تمایز انسان و حیوان را حق رأی دانســـت و افزود: باید با افرادی که به خودشان اجازه می‌دهند به هر شــیوه، حیله، تخلف، تقلب و تزویری رأی مردم را کسب کنند، برخورد قاطع شود. حق‌الناس بودن این مسأله حتی ایجاب می‌کند قوه قضاییه با این نوع تخلفات خارج سیستم جاری برخورد کند.
وی خواســتار راه‌اندازی شــعب و انتخاب قضاتی مخصوص جهت رسیدگی به اینگونه تخلفات انتخاباتی شد و گفت: وقتی فرد یا افرادی با تخلف موفق به پیروزی در انتخابات شــدند، حق سایر کاندیداها ضایع می‌شــود و موجب انحــراف در آرای مردم می‌گــردد، انجام دادرسی پس از ٦ ماه به چه درد مردم می‌خورد، به فرض باطل شدن انتخابات میان‌دوره‌ای که باعث تضییع مجدد حق مردم و تحمیل هزینه سنگین بر نظام می‌شود این کار به چه دردی می‌خورد؟
نماینده مردم ملایر تدوین دستورالعملی برای برگزاری انتخابات سالم را پیشــنهادی به موقع از ســوی رئیس مجلس دانست و افزود: قوه قضاییه در قالب چنین دستورالعملی باید شعب مستقل را با اختیار تام راه‌اندازی کند تا در کمترین زمان ممکن به تخلفات فوق‌الذکر تا پیش از دیر شدن رســیدگی کند. چهاردولی خواستار شفاف‌ســازی مصادیق تخلف‌های انتخاباتی شد و افزود: وقتی برای تخلف مصداق تعریف شود، برخورد به موقع نیز امکان‌پذیر می‌شود. بارزترین تخلف انتخاباتی که از هم اکنون در شهرســتان ملایر در حال اجرا است خرید آرا از طریق توزیع سبد کالا و پول نقد است. وقتی با این تخلفات برخورد نشود در آینده و پس از ورود عده‌ای متخلف به مجلس چه باید کرد؟
وی گفت: ورود کاندیداهای متخلف به مجلس باعث ظهور نمایندگان اهل زدوبند سیاسی و اقتصادی و شیوع انواع مفاسد در بدنه حاکمیت می‌شود. برای جلوگیری از شکل‌گیری چنین مجلسی فقط کافی است وزارت کشــور و شــورای نگهبان و قوه قضاییه با تعریف مصادیق تخلف به طور قاطع از ورود کاندیداهای متخلف به عرصه رقابت‌های انتخاباتی جلوگیری کنند.

دعوت ایران از رئیس‌جمهوری روسیه برای سفر به تهران

جمهوری اسلامی ایران از رئیس‌جمهوری روسیه و سران ۵ کشور دیگر برای شرکت در اجلاس مجمع کشورهای صادرکننده گاز که در تهران برگزار خواهد شد، دعوت کرد.
به گزارش ایرنا، سومین اجلاس سران مجمع صادرکنندگان گاز قرار است در دهه سوم ماه نوامبر ۲۰۱۵ (آذرماه) در تهران برگزار شود.
مجمع کشورهای صادرکننده گاز دارای ۱۸ عضو اصلی و ناظر است و دبیرخانه دایم آن در دوحه قطر قرار دارد. ایران، روسیه، قطر، الجزایر، بولیوی، مصر، گینه استوایی، لیبی، نیجریه، ترینیداد و توباگو، ونزوئلا، پرو، امارات متحده عربی و عمان از اعضای اصلی این مجمع هستند و کشورهای هلند، قزاقستان، عراق و نروژ به عنوان عضو ناظر در مجمع کشورهای صادرکننده گاز در این مجمع حضور دارند.
وزارت نفــت پیش از این اعلام کرده بود کــه ایران به عنوان میزبان ســومین دوره اجلاس ســران مجمــع کشــورهای صادرکننده گاز (GECF) تاکنون از ســران کشــورهای روســیه، الجزایر، امارات، ونزوئلا، عراق و عمان برای شــرکت در ایــن اجلاس دعوت کرده و قرار اســت دعوتنامه ســران ۱۲عضو دیگر این مجمع نیز در آینده نزدیک ارسال شود.

فضای مثبت بر روند مذاکرات در کوبورگ

همه در انتظار دود سفید

«وین» پایتخت اتریــش همچنان میزبان میهمانان سمجی است که فعلاً قصد خروج از خانــه میزبان را ندارنــد و جروبحث‌ها و فضای پــر تنش آنان گوش فلک را کر کرده است.
محمدجــواد ظریف و جان کــری وزیران خارجــه ایــران و آمریکا و دو شــخصیت محوری این مذاکرات فریادشــان بلند است به طوری کــه صدای آنــان را در خارج از فضای هتل «کوبورک» - محل مذاکرات- و خیمه‌های اطراف آن نیز می‌توان شــنید و با چهره‌های مضطرب، نگران و پر از بیم و امید خبرنگاران و تصویربرداران مواجه شد.
با وجــود این اما بســیاری از ناظران بر این باورنــد که این تنش‌هــا و بگو مگوها امری طبیعی اســت و بــر فضای کلــی حاکم بر مذاکرات تأثیر منفی نخواهد گذاشت و روند مذاکرات به ســوی توافق نهایی و رسیدن به یــک آرامش پس از توفــان موجود به پیش خواهد رفت.
به باور این گروه از ناظران که ذهنیتی مثبت نســبت به روند مذاکرات دارند وضعیت و فضای مثبت موجــود در مذاکرات روندی برگشــت‌ناپذیر دارد و توافــق نهایی قطعی است.
تنش لفظــی اخیر بین ظریــف و کری البته لبخند را بــر لبان برخی «کاســبان تحریم» نشاند. «دلواپســان» چه در آمریکا و چه در صحنه سیاســی ایران یا دیگر نقاط بار دیگر قیافــه حق بــه جانب به خــود گرفتند و از بی‌اعتمــادی به طرف یا طرف‌هــای مقابل سخن گفتند.
با وجود این، بیــم و امید- توأمان- در پس پرده و در زیر پوســت این مذاکرات وجود دارد.
اعضــای تیــم مذاکره‌کننده هســته‌ای ایران بی‌محابــا و ســترگ از حقــوق قانونــی و انکارناپذیر کشورمان دفاع می‌کنند. تمجید از عملکرد تیم مذاکره‌کننده ایرانی در اظهارات حسن روحانی رئیس‌جمهوری ایران نیز موج می‌زند.
رئیس‌جمهــوری از غــروری می‌گوید که با خواندن متن مذاکرات و هنرمندی دیپلمات‌ها بدان می‌بالد. روحانی همچنین گفته اســت: فرزندان شــجاع و دلاور این ســرزمین به خوبی از عــزت و حقوق مردم تا این لحظه دفــاع کرده‌اند و تا پایان هم این کار را انجام خواهند داد.
پایــگاه خبری «رای الیوم» هم در ســرمقاله خود با اشاره به صلابت و قدرت تیم ایرانی در گفت‌وگوهای هســته‌ای، مذاکره‌کنندگان کشــورمان را به واســطه بی‌باکی و پایداری شایســته احتــرام و الگوبرداری دانســت و نوشت: اگرچه برخی در کشورهای عربی به دلایلی با ایران دشمنی می‌ورزند اما واقعیت این است که ایرانی‌ها شایسته احترام هستند؛ تیم مذاکره‌کننده هسته‌ای ایران در مذاکرات ماراتن گونه و دشــوار خود بــا گروه ۱+۵ پایداری قابل توجهی نشــان داده و تســلیم طرف‌های مقابل نشــده است. این در حالی است که ما در مذاکرات خود بسیار شرم‌آور عمل کردیم و به همیــن دلیل ما عرب‌ها و مسلمانان باید از ایرانیان درس و پند بگیریم.
در چنین فضــا و گمانه‌زنی‌هایی رؤســای دســتگاه دیپلماسی قدرتمندترین کشورهای جهان در یک ســوی میز و نمایندگان ایران هم‌تراز و همســان در برابر آنان به گفت‌وگو می‌پردازند. گفت‌وگویی ســخت و نفس‌گیر تا شاید دود سفید از دودکش‌های کوبورگ، تنفس را آسان‌تر کند.
با وجــود آنکه مخالفان همچنان برای بر هم زدن رونــد گفت‌وگوهــا و مه‌آلود کردن آن تلاش می‌کننــد، اراده و تلاش طرفین برای دســتیابی به توافق جامع ســتودنی است و رســانه‌های بین‌المللی حتــی تمدید پی در پی مذاکرات را نشــان‌دهنده اراده و انعطاف طرفین گفت‌وگو برای رسیدن به توافق جامع می‌دانند.
در ایــن میان باراک اوبامــا رئیس‌جمهوری آمریکا از عزم این کشــور برای «دستیابی به یک توافق خوب» سخن گفته و از نمایندگان دمکرات مجلس ســنای این کشور خواسته است تا پایان مذاکرات صبوری پیشه کنند.
«ریچارد دالتون» سفیر سابق انگلیس در ایران هم گفته اســت: «توافق هسته‌ای بین ایران و قدرت‌های جهان دیر یا زود حاصل می‌شود».
آیــت‌ا... اکبر هاشــمی رفســنجانی هم در مصاحبه با گاردین بازگشایی سفارت آمریکا در تهــران را «غیرممکن» ندانســته و گفته است مذاکرات هسته‌ای «تابوی» گفت‌وگوی رودررو با آمریکا را شکسته و توافق می‌تواند «گامــی بــزرگ» رو به جلو باشــد. رئیس مجمع تشخیص مصلحت نظام با بیان اینکه «مذاکــره رو در رو بهتــر از صحبت از راه دور از طریق رســانه هاست»، افزوده است: ایران بسیار جدی است.
اگر طرف‌های مقابل هم بــه همین میــزان جدی باشــند، قطعــا توافق به دست می‌آید. اینکه ایران مستقیماً با آمریکا صحبت می‌کنــد، اقــدام خوبی اســت. ما یــک تابو را شکسته‌ایم. برخی در این میان پــا را فراتر نهاده و تئوری‌ها و گمانه‌زنی‌های دیگری را مطرح می‌کنند و معتقدند توافق حاصل شــده و از تلاش‌ها برای «گشــایش‌های اقتصادی پــس از لغــو تحریم‌ها» و «ترســیم ایــران پســا تحریم» سخن می گویند و می‌افزایند با لغو تحریم‌ها، بخشی از پول‌های بلوکه شــده ایران نیز آزاد خواهد شد و این می‌تواند منشــأ سرمایه‌گذاری، افزایش تولید کالا و افزایش رشــد اقتصــادی و در نتیجه کاهش بیکاری شود.
کره جنوبی روز پنجشنبه ابراز امیدواری کرد که کشــورهای ۱+۵ بتوانند با کنار گذاشتن موانع و اختلافات احتمالی، با ایران به توافق نهایی دست یابند.
مطبوعات جنوب شــرق آســیا هم که طی روزهای گذشــته توجه ویژه‌ای به مذاکرات هســته‌ای ایران و کشــورهای ۱ +۵ داشتند، تمدید مذاکرات را نشــان دهنــده انعطاف طرفیــن گفت‌وگو جهت رســیدن به توافق جامع ارزیابی کردند.
رسانه‌های بین‌المللی در گزارش‌های مختلف خود اعلام کردند که برای رسیدن به توافقی که خواسته‌های همه طرفین گفت‌وگو را در بر داشته باشد، نیازمند چند روز بررسی بیشتر اســت که با تمدید آن شــرایط تحقق آن در حال فراهم شدن است.
از سوی دیگر، گزارش‌ها همچنین از ناامیدی صهیونیست‌ها از شکست مذاکرات حکایت دارد.
رسانه اســرائیلی «هاآرتص» پیش‌بینی کرد: مذاکــرات میان ایران و کشــورهای ۱+۵ با هدف حصول توافق هســته‌ای در دقیقه ۹۰ به نتیجه خواهد رسید.
در این شرایط آنچه مشخص است اینکه تیم هســته‌ای ایران یک تنه در برابر قدرت‌های جهانی با زبان منطق و دیپلماســی ســخن می‌گوید، زیاده‌خواهی را منع می‌کند و کوتاه آمدن در برابر حقوق مشــروع ایران را محال می‌داند. نه مرعوب رقباست و نه از هیمنه آنان باکی دارد.
با چنیــن نــگاه و منش و رفتــاری و بــه اذعان و گــزارش بســیاری از کارشناســان و رسانه‌ها بخش اعظــم اختلافات حــل شــده و تتمــه آن نیــز که در ۲ یــا ۳ مورد اصلــی و نزدیــک به ۷ مورد اختلافات جزیی‌تر خلاصــه می‌شــود، نیز امکان شدن حل دارد.
آنچه با همه پیچیدگی‌ها و حساســیت‌های مذاکــرات در این مرحله مشــهود و علنی اســت، اینکه مذاکرات به مرحله بی‌بازگشت خود رسیده در ساعات و روزهای پایانی باید تکلیف آن مشخص شود.
موارد اختلافی مشــخص و خواست طرفین نیز هویداست و این نکته هم که هیچ یک از طرفین نمی خواهند بعد از تلاش‌های فراوان و نتیجه بخش و عبور از یک چالش طولانی مدت به نقطه صفر و فضایی مبهم و مشوش رهنمون شوند، کتمان نشدنی است.
اعضــای تیم هســته‌ای ایران بارهــا اعلام کرده‌اند همه این تلاش‌ها برای آن اســت که تنها توافقی خوب که حق و حقوق و عزت ملت ایران در آن لحاظ شده باشد را خواهند پذیرفت.
گزارش‌ها نشان می‌دهد طرفین از سخت‌ترین پیچ‌ها گذر کرده‌اند و خواسته‌های نامعقول و غیرقابــل تحققی نیز مطرح نشــده که برهم زننده ســاختار کلی مذاکرات تاکنون باشــد و اکنــون غربی‌هــا باید مشــخص کنند که می‌تواننــد از پیــش فرض‌هــای تصنعی و ناموزون گذر کنند و تصمیم‌های سرنوشت ساز و البته نه‌چندان سخت را بگیرند؟
اکنــون بــه صراحــت می‌تــوان گفت که مذاکرات به ســخت‌ترین، حســاس‌ترین و چالش‌برانگیزتریــن بخش خود رســیده اما این امــر با وجود ایجاد دلهــره و نگرانی با حصول پیشــرفت‌ها توام بوده است. پنجره گفت‌وگوها باز اســت و به گفته «موگرینی» قرار نیست این پنجره را ببندیم و یک پنجره دیگر باز کنیم.
پنجره موجود رو به روشــنی و نور است. به نظر می‌رسد کار کارســتان تیم مذاکره‌کننده هسته‌ای لابی‌های سختکوش ضد مذاکرات را مأیوس ساخته و رؤیای «توافق تک شاخ» مــورد نظر جنگ طلبان که مبتنی بر «برچیده شدن تأسیسات هســته‌ای ایران، پایان دادن به برنامه هســته‌ای، پایان یافتن غنی سازی اورانیوم و...» بود، بر باد رفته است. هر چند آنان مصمم هستند در مراحل بازبینی توافق اتمی با ایران در کنگره، شرایطی را ایجاد کنند که اعضای سنا و مجلس نمایندگان علیه این توافق رأی دهند.
«کلیف کپچن» متخصص امور ایران و رئیس مؤسسه مشــاوره ارزیابی خطر گروه اوراسیا می‌گویــد: «مذاکره با ایران چالشــی خاص است، زیرا با دولتی مغرور و ایدئولوژیک و رهبری روبه‌رو هستید که معتقد است ایران بدون توافق هم به مشکلی برنخواهد خورد».

رســانه‌های بین‌المللــی در گزارش‌هــای مختلــف خود اعلام کردند که برای رسیدن به توافقی که خواســته‌های همه طرفیــن گفت‌وگو را در بر داشته باشد، نیازمند چند روز بررسی بیشتر است که با تمدید آن شرایط تحقق آن در حال فراهم شدن است.

خبـر

بر اساس نتیجه نظرسنجی
یک مؤسسه معتبر علمی اعلام شد

موافقت ٨٨/٦ درصدی ایرانیان با رعایت خطوط قرمز در توافقی عزتمندانه

در نظرسنجی یک مؤسسه معتبر علمی از ۱۷۹ هزار و ٤٨١ نفر از ٤٣٠ شهرستان کشورمان، ٨٨/٦ درصد ایرانیان موافقتشان را با توافقی با حفظ عزت و رعایت خطوط قرمز اعلام کردند.
به گزارش فارس، یک مؤسســه معتبر علمی طــی هفته‌های اخیر از ۱۷۹ هزار و ٤٨١ نفراز مردم سراســر کشور در موضوعات و مسائل گوناگون جامعه، نظر سنجی به عمل آورده که نتایج آن طی روزهای آتی اعلام عمومی خواهد شد.
این نظرسنجی در ٤٣٠ شهرستان کشور صورت گرفته که ٦٩/٥ درصد از مردم شــهرها و ٣٠/٥ درصد از مردم روستاهای کشور را به خود اختصاص داده و جامعه آماری نیز شامل کلیه افراد بالای ۱۸ سال بوده اســت که ٧٠ درصد از سهمیه شهرستان به شهر و ٣٠ درصد نیز به ٣ تا ٤ روستای تابع همان شهر اختصاص یافته است.
روش تحقیق نظرســنجی فوق به واســطه خصلت موضوع تحقیق، گستردگی جمعیت مورد مطالعه و استفاده از تکنیک پرسشنامه جهت جمع‌آوری اطلاعات در خصوص واقعیت‌های عینی و ذهنی به عنوان رایج‌ترین شــیوه مطالعاتی که در پژوهش‌های ســنجش شناخت و رضایت مطرح است، همان روش پیمایشی بوده است.
در این نظرسنجی ٢ سوال در خصوص مذاکرات اخیر هسته‌ای ایران و ۱+٥ مطرح شده است که ٨٨/٦ درصد ایرانیان با گزینه «باید خطوط قرمز در توافق رعایت شود و عزت ملی حفظ شود وگرنه نباید توافق کرد» موافقت کرده‌اند؛ همچنین ۱۱/٤ درصد به گزینه «به هرقیمتی باید توافق کرد»، رأی داده‌اند.

امروز، انتخاب رئیس کمیسیون اصل ۹۰ در صحن علنی

عضو هیأت رئیسه مجلس، گفت: بر اساس برنامه‌ریزی‌های انجام شده رئیس کمیسیون اصل نودم قانون اساسی مجلس در نشست علنی امروز مجلس انتخاب می‌شود.
ضرغــام صادقی در گفت‌وگو با خانه ملــت، از برگزاری انتخاب رئیس کمیســیون اصل نودم قانون اساســی مجلس در نشســت علنی پارلمان خبر داد و گفت: در آخرین جلســه هیأت‌رئیسه مجلس، اعضا با معرفی محمدعلــی پورمختار به صحن علنی برای تصدی دوباره ریاســت این کمیسیون موافقت کردند. نماینده مردم شیراز در مجلس شورای اسلامی، ادامه داد: بر اســاس ماده ۳۲ آیین‌نامه داخلی مجلس، به منظور ســامان دادن و کارآمد ســازی مجلس و نمایندگان، خصوصاً نسبت به طرز کار قوای مجریه و قضاییه و مجلس مبتنی بر اصول متعدد قانون، کمیسیونی به‌نام کمیســیون اصل نودم (۹۰) قانون اساسی تشکیل می‌شود که رئیس کمیســیون با پیشنهاد هیأت رئیسه مجلس از بین اعضای ثابت کمیسیون و با رأی مجلس انتخاب می‌شــود. عضو هیأت رئیســه مجلس، گفت: محمدعلی پورمختار نماینده مردم کبودراهنگ و بهار که در ۳ ســال قبلی نیز ریاســت این کمیسیون را عهده دار بوده است در دوره چهارم مجلس نیز نامزد هیأت رئیسه مجلس برای ریاست کمیسیون اصل ۹۰ است.

از وقوع فاجعه بزرگ تروریستی در کشور جلوگیری شد

فرمانده مرزبانی جمهوری اســلامی ایــران گفت: با نابودی تیم تروریســتی در مرزهای جنوب شرق کشــور از وقوع فاجعه بزرگ تروریستی در چند شهر کشور جلوگیری شد.
بــه گزارش ایرنا ســردار قاســم رضایی اظهار کرد: در پی اشــراف اطلاعاتی مرزبانی سیستان‌وبلوچســتان و با مدد از امداد الهی در ماه مبارک رمضــان نیروهای مرزبانی پس از اطــلاع از قصد یک گروه تروریستی برای ورود به خاک ایران از مرز پاکستان بعدازظهر دیروز (جمعه) عازم منطقه کوهســتانی مرز میرجاوه شده و مسیرهای مورد نظر را به طور مخفیانه مورد کنترل قرار دادند.وی بیان کرد: نیروهای جان‌برکف مرزبانی در ساعت یک بامداد با مشاهده گروهی تروریست که قصد ورود به داخل کشور را داشتند آنان را محاصره کرده و درگیر شدند. فرمانده مرزبانی اظهار کرد: در این درگیری که حدود ۲ ساعت به طول انجامید با دلیرمردی مرزبانان تیم بزرگ تروریســتی متلاشی شــد. وی افزود: در این عملیات تعدادی از تروریست‌ها به هلاکت رســیدند و ۳ نفر نیز دستگیر شــدند که یکی از آنان زخمی و ۲ نفر دیگر سالم هستند.

آگهی مزایده ملک مشاع
در پرونده کلاســه ۳۰۶/۹۴ اجرایی طی رأی صادره از شــعبه ۱۳ دادگاه عمومی حقوقی همدان دستور فروش ۶ دانگ پلاک ثبتی ۱۲۱۸۷ باقیمانده ۱/۲۷۶۸ بخش ۳ همدان
خواهان: منیره سزاواران
خوانده: سعید، مهین،امیر سزاواران
آدرس ملک: واقع در همدان، میرزاده عشقی، ۱۸ متری بهمنی (جنب تالار معلم) کوچه شهید راحمی ساختمان حافظ طبقه همکف یک باب آپارتمان مسکونی ۴۶/۶۰ مترمربع در طبقه همکف از حیاط دسترســی دارد و یک خواب ۱۷ سال ساخت دارای پارکینگ و انباری اســت ارزش ۶ دانگ ۸۰۰،۰۰۰،۰۰۰ ارزیابی گردیده است لذا این اجرا وفق ماده ۹ و ۱۰ آئین‌نامه قانونی افراز و فروش املاک مشــاع مصوب ۱۳۵۷ نسبت به فروش آن اقدام می‌نماید. به تاریخ۹۴/۰۵/۱۸ ساعت۸:۳۰ تا ۹محل برگزاری مزایده دادگستری کل استان واحد مزایده می‌باشد. مورد مزایده ۵ روز قبل از مزایده قابل مشاهده است. برنده مزایده کسی است که بالاترین قیمت پیشنهادی را ارائه و ده درصد مبلغ پیشنهادی را فی‌المجلس واریز نماید و جهت الباقی در مهلت قانونی اقدام نموده در غیر این صورت ده درصد به نفع دولت ضبط خواهد شد. (مالف ۲۱۶۲)
دادورز اجرای احکام مدنی دادگستری همدان- زائری

آگهی مزایده ملک مشاع
در پرونده کلاســه ۲۹۶۴/۹۳ اجرایی طی رأی صادره از شعبه ۱۳ دادگاه عمومی حقوقی همدان دستور فروش یکباب ساختمان فاقد سند ثبتی
خواهان: جعفر رباطی
خوانده: پروانه عباسیان، شهناز، مهناز، سیما، شهین، مرتضی، رضا همگی رباطی
آدرس ملک: واقع در همدان، ششصددســتگاه ۱۸ متری توحید روبروی حسینیه پلاک ۵۵ عرصه ۱۲۷ مترمربع اعیان ۷۰ مترمربع با اسکلت آجری و ســقف شیروانی و موقعیت شمالی و یک باب مغازه فاقد سابقه تجاری با مســاحت ۱۲مترمربع که ملکیت متعلق به آقای سموات است نما پلاستر ســیمانی ارزش ۶ دانگ ۱،۶۵۰،۰۰۰،۰۰۰ ارزیابی گردیده است که این اجرا وفق ماده ۹ و ۱۰ آئین‌نامه قانونی افراز و فروش املاک مشاع مصوب ۱۳۵۷ نســبت به فروش آن اقدام می‌نماید. به تاریخ۹۴/۰۵/۱۹ ساعت۱۰:۳۰ تا ۱۱محل برگزاری مزایده دادگســتری کل استان واحد مزایده می‌باشد. مورد مزایده ۵ روز قبل از مزایده قابل مشاهده است. برنده مزایده کسی است که بالاترین قیمت پیشنهادی را ارائه و ده درصد مبلغ پیشنهادی را فی‌المجلس واریز نماید و جهت الباقی در مهلت قانونی اقدام نموده در غیر این صورت ده درصد به نفع دولت ضبط خواهد شد. (مالف ۲۱۵۸)
دادورز اجرای احکام مدنی دادگستری همدان- زائری

آگهی مزایده
در پرونده کلاســه ۲۲۵/۹۴ اجرایی طی رأی صادره از شــعبه ۴ محاکم حقوقی دادگستری استان همدان محکوم له: بانک انصار محکوم علیه: کاظم شعبانی‌انور و زهرا رضایی، علی باقری، فتحا... لطیفی محکوم به: ۵۴۰/۸۶۴/۵۳۶ ریال در حق محکوم له نیم‌عشر دولتی: برابر قانون لذا با توجه به اینکه محکوم علیه نسبت به برائت ذمه خویش اقدامی نکرده است این اجرا به درخواست (محکوم له با مالکیت علی شــعبانی منور) اقدام به توقیف ۶ دانگ پــلاک ثبتی ۸۰۵ فرعی از ۷ اصلی موردثبت ۳۰۸۱۶ واقع در همدان، شــهرک الوند، خیابان شقایق، کوچه شقایق ۵، پلاک ۳ یک باب ساختمان قدیمی ۲۰ سال ساخت اعیان فاقد ارزش عرصه ۲۶۶/۶ مترمربع به ارزش ۳/۰۰۰/۰۰۰/۰۰۰ و مورد فروش فقط به میزان محکوم به است. لذا این اجرا به تاریخ ۱۳۹۴/۰۵/۱۸ ساعت ۹/۳۰ تا ۱۰ اقدام به برگزاری مزایده می‌نماید محل برگزاری مزایده دادگســتری کل استان طبقه همکف دفتر مزایده می‌باشد. مورد مزایده ۵ روز قبل از تاریخ مندرج قابل مشــاهده است. برنده مزایده کسی است که بالاترین قیمت پیشــنهادی را ارائه دهد و ده درصد مبلغ پیشنهادی را فی‌المجلس واریز نماید و جهت الباقــی در مهلت قانونی اقدام نموده در غیر این صورت ده درصد به نفع دولت ضبط خواهد شد. م الف ۲۱۵۹
دادورز اجرای احکام مدنی دادگستری همدان- زائری

آگهی مزایده
در پرونده کلاسه ۹۴/۳۷۰ اجرایی طی رأی صادره از شعبه ۱۳ محاکم حقوقی دادگستری اســتان همدان محکوم له: حمیدرضا حیدری زاهد محکوم علیه: علیرضا هدایتی محکوم به: ۸۲۹/۰۱۲/۷۰۰ ریال در حق محکوم له نیم‌عشــر دولتــی: برابر قانون لذا با توجه به اینکه محکوم علیه نســبت به برائت ذمه خویش اقدامی نکرده است این اجرا به درخواست وکیل(محکوم له) اقدام به توقیف ۶ دانگ مازاد پلاک ثبتی ۱۹۶۱ اصلی مورد ثبت ۱۴۱۶ صفحه ۶۲ دفتر ۱۲ بخش دو (با مالکیت ثالث اکبر هدایتی ۴ دانگ و خانم فاطمه حسنی‌پرست ۲ دانگ) واقع در همدان، یک باب ساختمان کلنگی عرصه ۲۸۰مترمربع در دو و نیم طبقه ۳۰۰ متر تقریبی اعیان فاقد ارزش. ارزش ۶ دانگ ۳/۰۸۰/۰۰۰/۰۰۰ اعلام گردیده است و مورد فروش فقط به میزان محکوم به است. لذا این اجرا به تاریخ ۱۳۹۴/۰۵/۱۲ ساعت ۸/۳۰ تا ۹ اقدام به برگزاری مزایده می‌نماید محل برگزاری مزایده دادگستری کل استان طبقه همکف دفتر مزایده می‌باشد. مورد مزایده ۵ روز قبل از تاریخ مندرج قابل مشــاهده است. برنده مزایده کسی است که بالاترین قیمت پیشنهادی را ارائه دهد و ده درصد مبلغ پیشنهادی را فی‌المجلس واریز نماید و جهت الباقی در مهلت قانونی اقدام نموده در غیر این صورت ده درصد به نفع دولت ضبط خواهد شد. م الف ۲۱۵۷
دادورز اجرای احکام مدنی دادگستری همدان- زائری

آگهی مزایده
در پرونده کلاســه ۹۴۰۰۷۶ اجرایی طی رأی صادره از شــعبه یــک محاکم حقوقی دادگستری استان همدان محکوم له: حمیدرضا ترک محکوم علیه: مسعود جمشیدنیا محکوم به: ۲۶۰/۰۰۰/۰۰۰ ریال در حق محکوم له نیم‌عشر دولتی: برابر قانون لذا با توجه به اینکه محکوم علیه نسبت به برائت ذمه خویش اقدامی نکرده‌اند این اجرا به درخواست (محکوم له) اقــدام به توقیف ۶ دانگ پلاک ثبتی ۴۴۴۵۵ فرعی از ۱۰ اصلی مورد ثبت ۷۱۱۸۶ بخش یک ناحیه ۹۹ واقع در همدان، خیابان گلزار، کوچه مهتاب، پلاک ۲۰، طبقه سوم از مجتمع ۸ واحدی در ۲ طبقه با مســاحت ۸۴ مترمربع که بهای یک شانزدهم اعیانی متعلق به خانم علایی اســت و از شعبه ۳ اجرای خانواده توقیفی دارد. ارزش ۶ دانگ ۱/۷۰۰/۰۰۰/۰۰۰ اعلام گردیده است و مورد فروش فقط به میزان محکوم به است. لذا این اجرا به تاریخ ۱۳۹۴/۰۵/۱۹ ساعت ۱۱/۳۰ تا ۱۲ اقدام به برگزاری مزایده می‌نماید محل برگزاری مزایده دادگســـتری کل استان طبقه همکف دفتر مزایده می‌باشد. مورد مزایده ۵ روز قبل از تاریخ مندرج قابل مشــاهده اســت. برنده مزایده کسی است که بالاترین قیمت پیشنهادی را ارائه دهد و ده درصد مبلغ پیشنهادی را فی‌المجلس واریز نماید و جهــت الباقی در مهلت قانونی اقدام نموده در غیر این صورت ده درصد به نفع دولت ضبط خواهد شد. م الف ۲۱۶۰
دادورز اجرای احکام مدنی دادگستری همدان- زائری

آگهی مزایده
در پرونده کلاســه ۹۳۱۴۳۱ اجرایی طی رأی صادره از شعبه ۳ محاکم حقوقی خانواده دادگستری استان همدان محکوم له: مریم جمالی پژو محکوم علیه: مصطفی چراغی محکوم به: ۱۱۴ در حق محکوم له نیم‌عشر دولتی: برابر قانون لذا با توجه به اینکه محکوم علیه نسبت به برائت ذمه خویش اقدامی نکرده‌اند این اجرا به درخواست (محکوم لها) اقدام به توقیف ۶ دانگ پلاک ثبتی ۸۵۴ فرعی از۱ اصلی مورد ثبت ۱۰۷۶۳ واقع در همدان جوادیه کوچه فرعی صداقت پلاک ۸۲ که دارای عرصه ۱۳۵/۰۵ مترمربع و اعیان ۲ طبقه ۲۰۲ مترمربع دارای امکانات خدمات شهری سقف طاق ضربی ارزش ۶ دانگ ۲/۶۶۱/۷۵۰/۰۰۰ اعلام گردیده است و مورد فروش فقط به میزان محکوم به و سهم‌الارث محکوم‌علیه اســت. لذا این اجرا به تاریخ ۱۳۹۴/۰۵/۱۹ ساعت ۸/۳۰ تا ۹ اقدام به برگزاری مزایده می‌نماید محل برگزاری مزایده دادگستری کل استان طبقه همکف دفتر مزایده می‌باشد. مورد مزایده ۵ روز قبل از تاریخ مندرج قابل مشاهده است. برنده مزایده کسی است که بالاترین قیمت پیشنهادی را ارائه دهد و ده درصد مبلغ پیشــنهادی را فی‌المجلس واریز نماید و جهت الباقی در مهلت قانونی اقــدام نموده در غیر این صورت ده درصد به نفع دولت ضبط خواهد شــد. م الف ۲۱۶۱
دادورز اجرای احکام مدنی دادگستری همدان- زائری

آگهی مزایده سهام (توسعه معادن روی ایران)
در پرونده کلاسه ۹۴۰۰۹۶ اجرایی طی رأی صادره از شعبه ۱۰ محاکم حقوقی دادگستری استان همدان محکوم له: ناهید اســدی محکوم علیه: اعظم، طاهره، مه‌لقا، حامد فرزند حسین همگی عباسیان محکوم به: ۲۰ عدد سکه بهار آزادی و مبلغ ۶۰۰/۰۰۰/۰۰۰ ریال در حق محکوم لها نیم‌عشر دولتی: برابر قانون لذا با توجه به اینکه محکوم علیه نســبت به برائت ذمه خویش اقدامی نکرده اســت این اجرا به درخواست (محکوم لها) اقدام به توقیف سهام حسین عباســیان در بورس اوراق بهادار تهران به میزان ۱۵۱۷۲ به ارزش ۲۷۳/۳۲۹/۹۷۰ ریال نموده اســت. لذا این اجرا به تاریخ ۱۳۹۴/۰۵/۱۹ ســاعت ۹/۳۰ تا ۱۰ اقدام به برگزاری عملیات مزایده جهت تأدیه دین محکوم له می‌نماید محل برگزاری مزایده در واحد اجرای احکام مدنی دادگستری همدان می‌باشد. برنده مزایده کسی است که بالاترین قیمت پیشنهادی را ارائه و مبلغ را فی‌المجلس واریز نماید. م الف ۲۱۵۶
دادورز اجرای احکام مدنی دادگستری همدان- زائری

آگهی سند مالکیت المثنی
نظر به اینکه مالک فریبرز سیف با ارائه فرم شهادت شهود مصدق دفترخانه اسناد رسمی شماره نهاوند اظهار نموده که سند مالکیت ششدانگ پلاک۴۰۹۱-۸۳۶ بخش یک نهاوند که ذیل ثبت ۱۶۴۲۸ دفتر ۱۱۹ صفحه ۲۵۰ صادر و تسلیم گردیده است به علت رفت و آمد مفقود گردیده است تقاضای سند مالکیت المثنی نموده است، لذا به اســتناد ماده ۱۲۰- آیین‌نامه قانون ثبت مراتب به شرح فوق یک نوبت در روزنامه کثیرالانتشار یا محلی جهت اطلاع عموم آگهی می‌گردد و چنانچه کسی نسبت به صدور سند مالکیت المثنی اعتراض داشته یا مدعی انجام معامله نزد خود او یا وجود سند مالکیت نزد خود می‌باشد می‌تواند اعتراض خود را کتباً از تاریخ انتشار این آگهی ظرف مدت ۱۰ روز به این اداره ارسال در غیر این صورت و پس از گذشت مقرر سند مالکیت المثنی صادر خواهد شد. (مالف ۲۱۷۳)
محمدرضا امینی- رئیس اداره ثبت اسناد و املاک نهاوند

آگهی مزایده نوبت اول
در اجــرای پرونده اجرایی ۹۳۰۱۶۲ و ۹۴۰۰۲۱ مفتوح در شــعبه اجرای احکام مدنــی دادگاه عمومی بخش صالح‌آباد محکوم علیه ناصر بهادری فرزند اسدا... به ترتیب محکوم است به پرداخت مبلغ ۱۳۰،۶۰۰،۰۰۰ ریال و ۶۸،۹۰۴،۲۶۷ ریال به عنوان محکوم به در حق محکوم لهم مســعود بهادری و روح‌انگیز بهادری و مهرانگیز بهادری و محمدخســرو بهادری لذا با توجه به اینکه محکوم علیه نسبت به پرداخت دیون خود اقدام ننموده این اجرای احکام به درخواست محکوم لهم اقدام به توقیف اموال به شرح ذیل نموده است که در روز یکشنبه مورخه ۹۴/۰۵/۱۸ ســاعت ۱۰ الی ۱۰:۳۰ صبح اقدام به عملیات مزایده جهت تأدیه محکوم به می‌نماید معهذا کسانی که تمایل به شرکت در مزایده دارند می‌توانند در مدت ۵ روز قبل از مزایده مال مشروح ذیل را ملاحظه نمایند. مزایده در دایره اجرای احکام دادگاه صالح‌آباد برگزار می‌گردد. شــرح مال: یک باب منزل مشاع، واقع در روســتای بهادربیگ انتهای کوچه شرکت تعاونی به متراژ ۵۰۷/۹۰ مترمربع با سند رسمی شماره ۱۲۴/۳۷۱ قدیمی ساز در دو طبقه با آجر و ملات و طاق چوبی به قیمت پایه ۸۸۷،۹۰۰،۰۰۰ ریال تعیین شده است بدیهی اســت برنده مزایده کســی تلقی می‌گردد که بیشترین قیمت را پیشــنهاد نماید. برنده مزایده ده درصد را فی‌المجلس و مابقی را ظرف مدت یک ماه پرداخت می‌نماید.م الف ۲۱۶۳
دادورز اجرای احکام مدنی دادگاه عمومی صالح‌آباد جواهری

آگهی مزایده نوبت دوم
نظر به اینکه در کلاسه اجرایی ۹۳۰۲۸۶اجم محکوم علیه روحا... مرادی طی دادنامه شماره ۹۳۰۹۹۷۸۱۳۴۳۰۰۱۸۷ صادره از دادگاه عمومی لالجین محکوم گردیده به ۱- پرداخت مبلغ ۱۶،۸۰۰،۰۰۰ تومان بابت اصل خواسته ۲- پرداخت مبلغ ۲،۰۲۱،۰۰۰ تومان بابت هزینه‌های دادرســی ۳-پرداخت حق الوکاله ۵۲۳،۲۰۰ تومان در حق محکوم له (خسارت تأخیر تادیه در زمان اجرای حکم محاسبه می‌شود) ۴- ۸۴۰/۰۰۰ تومان بابت نیم‌عشــر دولتی، که در این خصوص و در جهت استیفای محکوم به، محکوم علیه اقدام به معرفی یک قطعه زمین به مســاحت ذیل واقع در پلاک ۱۴ روستای لتگاه معروف به حمیدخان قراگزلو از توابع شهر لالجین همدان نموده که مطابق ماده ۱۱۴ قانون اجرای احکام مدنی به فروش خواهد رسید.
مشخصات زمین و نظریه کارشناس و قیمت پایه:
۱- ملک مورد نظر شامل ۰/۲۴۶ هکتار اراضی آبی و مقدار ۱/۲۵۴ هکتار اراضی دیم با حقابه معمول طبق عرف محل موضوع سند ثبتی شماره ۲۲۹۸۰ مورخ ۱۳۹۰/۱۰/۱۹ که از شمال به رودخانه از شرق به زمین روحا... مرادی (خوانده) خریداری از حاتم غلامی از جنوب به اراضــی مزروعی تیمور مرادی و از غرب نیز به اراضی مزروعی تیمور مرادی محدود است در تصرف و تملک آقای روحا... مرادی می‌باشد.
۲- قطعه زمین معرفی شده مزروعی و به سیســتم آبیاری بارانی کلاسیک ثابت مجهز می‌باشد. حقابه از رودخانه و چاه آب تیمور مرادی و شراکتی با زارعین مجاور که پروانه چاه آب مورد بحث ارائه نگردیده.
با عنایت به مراتب، بررســی‌های به عمل آمده موقعیت ملک، حاصلخیزی خاک، تأسیسات آبیاری بارانی عدم ارائه مدارک مســتند منبع تأمین آب (چاه معرفی شــده) و قیمت روز اراضی در آن منطقه از قرار هر مترمربع مبلغ تقریبی ۳۱،۰۰۰ ریال معادل سه هزار و صد تومان و ارزش کلی برابر مبلغ تقریبی ۴۶۵،۰۰۰،۰۰۰ ریال معادل چهل و شش میلیون و پانصد هزار تومان برآورد می‌گردد.
زمان و مکان مزایده: زمان روز یکشنبه مورخ ۱۳۹۴/۰۵/۱۸ از ساعت ۱۰ الی ۱۰:۳۰ صبح در دفتر اجرای احکام مدنی دادگاه لالجیــن واقع در خیابان مهدیه دادگاه لالجین برگزار خواهد شد.
توضیحات: توضیــح اینکه مزایده به صورت حضوری بوده و مال تعرفه شــده در این مرحله به هر میزانی که خریدار داشته باشد واگذار خواهد شد. از برنده مزایده ۱۰ درصد فی‌المجلس دریافت و الباقی ظرف مدت ۲۰ روز قابل وصول خواهد بود. بدیهی است در صورت انصراف خریدار مبلغ واریزی به نفع صندوق دولت ضبط خواهد شد علاقمندان به شرکت در مزایده می‌توانند ۳ روز قبل از تاریخ برگزاری مزایده به دفتر اجرا مراجعه تا زمینه بازدید فراهم گردد کلیه هزینه‌های نقل و انتقال مطابق عرف می‌باشد در صورتیکه روز مزایده به هر علتی تعطیل گردید مزایده فردای همان روز و راس ساعت تعیین شده برگزار خواهد شد کلیه مبالغ به تومان می‌باشد (مالف ۲۱۲۴)
مدیر اجرای احکام مدنی دادگاه عمومی لالجین

پیام تاریخ، تمدن و فرهنگ مادستان
The Message Of Madestan's History & Civilization & Culture
روزنامه همدان پیام
۵
یکشنبه ● ۲۱ تیرماه ۱۳۹۴ ● شماره ۲۳۹۶
گردشگری و میراث
gardesh@hamedanpayam.com

مدیرکل دفتر آموزش و حمایت از تولید صنایع دستی منصوب شد

با حکم معاون رئیس جمهور و رئیس سازمان میراث فرهنگی، صنایع دستی و گردشگری، فریدون میرزالو به عنوان مدیر کل دفتر آموزش و حمایت از تولید صنایع دستی منصوب شد. به گزارش میراث آریا در حکم مسعود سلطانی‌فر، معاون رئیس جمهور آمده است: بنا بر پیشنهاد معاون صنایع دستی و هنرهای سنتی و نظر به تعهد، تخصص و تجارب مفید جنابعالی به موجب این حکم به سمت مدیرکل دفتر آموزش و حمایت از تولید منصوب می‌شوید. انتظار می‌رود با برنامه‌ریزی و مطالعه در جهت آموزش و حمایت از صنایع دستی کشور زمینه مناسب برای تمامی امور مرتبط با ارتقای آموزش و حمایت در این مجموعه را فراهم آورید.

هتل‌ها با تسهیلات بانکی استانداردسازی می‌شوند

استانداردسازی هتل‌های کشور، تا زمانی که هتلداران نتوانند از تسهیلات بانکی استفاده کنند، انجام نمی‌شود.

به گزارش مهر،رئیس جامعه هتلداران کشور با بیان این مطلب گفت: «استانداردسازی یک فرایند طولانی است و هر جا که هتل‌ها وضعیت مالی مناسبی داشته‌اند، در حد توان خود استانداردسازی را انجام داده‌اند، اما با روند فعلی هیچ وقت نمی‌توان گفت که هتل‌ها صد درصد استاندارد شده‌اند. رعایت مواردی که کارشناس ارزیاب در هتل‌ها اعلام می‌کند، مستلزم توان مالی است، اما اکنون بسیاری از هتل‌ها از پرداخت حقوق کارکنان‌شان هم عاجز مانده‌اند.»

سیستم آبرسانی پیچیده دوره ایلخانی در شهر تاریخی بلقیس کشف شد

کشف صحن بزرگ با رواق‌های پیرامونی مربوط به دوره ایلخانان در تپه منار و یک سیستم آبرسانی پیچیده در داخل ارگ مربوط به دوره صفوی وایلخانی از مهمترین کاوش‌های فصل هفتم شهر تاریخی بلقیس اسفراین است.

به گزارش روابط عمومی میراث فرهنگی، صنایع دستی و گردشگری خراسان شمالی؛ مدیر پایگاه شهر تاریخی بلقیس با اعلام این خبر گفت: فصل هفتم کاوش شهر تاریخی بلقیس اسفراین از اوایل اردیبهشت‌ماه تا اوایل تیرماه سال ۹۴ به همت پایگاه میراث فرهنگی شهر تاریخی بلقیس اسفراین به مدت ۲ ماه انجام شد.

نیروهای مسلح برای نخستین بار در همدان واگذار کرد

علیصدر نماینده برگزاری تورهای گردشگری کشور

انعقاد تفاهم نامه بین سازمان بازنشستگی و موسسه توانمندسازی بازنشستگان نیروهای مسلح با شرکت سیاحتی علیصدر

سازمان بازنشستگی نیروهای مسلح نمایندگی برگزاری تورهای گردشگری کل کشور برای خانواده بازنشستگان در این سازمان را به شرکت سیاحتی علیصدر در همدان واگذار کرد.

سردار گودرزی در حاشیه واگذاری این نمایندگی در قالب انعقاد یک تفاهم‌نامه با شرکت علیصدر عنوان کرد: به منظور ارائه خدمات تخصصی در حوزه گردشگری به بازنشستگان نیروهای مسلح از ظرفیت‌های استان همدان بازدیدی انجام شد و پس از کسب نتایج مطلوب مذاکرات با شرکت سیاحتی علیصدر بر آن شدیم این شرکت سیاحتی را به عنوان نماینده برگزارکننده تورهای گردشگری بازنشستگان این سازمان انتخاب کنیم.

این مقام مسئول اظهار امیدواری کرد: در طول سال حدود ۲۰۰ هزار نفر از بازنشستگان را از استان‌های مختلف در قالب تورهای گردشگری به بازدید از همدان و استان‌های همجوار راهی کنیم.

وی تأکید کرد: بازدید از استان‌های غرب کشور از جمله برنامه‌های تفریحی خواهد بود که می‌تواند فرصت مطلوبی برای علاقمندان در این زمینه باشد و ما امیدواریم بتوانیم هم‌راستا با برنامه‌ریزی‌های کارشناسانه در حوزه گردشگری توسط شرکت سیاحتی علیصدر این تورها را به نحو احسن برای بازنشستگان و خانواده‌های آنها به اجرا درآوریم.

مدیرعامل مؤسسه توانمندسازی بازنشستگان نیروهای مسلح نیز همزمان با انعقاد این تفاهم‌نامه عنوان کرد: این مؤسسه خود را خادم خانواده‌های محترم نیروهای مسلح می‌داند و به این دلیل انتظار داریم در این حوزه بتوانیم با برگزاری تورهای گردشگری منسجم پاسخگوی نیاز آنها به نحوی مطلوب باشیم.

معاون عمرانی استاندار در حالی که انعقاد تفاهم‌نامه بین شرکت سیاحتی علیصدر با سازمان بازنشستگی و مؤسسه توانمندسازی نیروهای مسلح کشوری یک فرصت برای استان تلقی کرد، گفت: در راستای توسعه گردشگری استان همدان در نظر داریم با اجرای تورهای کارشناسی با شرایط مطلوب بتوانیم همدان را مقصد گردشگری در غرب کشور قرار دهیم.

محمودرضا عراقی همچنین بر تدوین بسترهای جدید گردشگری که دارای تنوع و تکثر بوده و فراگیری مناسبی را داشته باشد با هدف توسعه این صنعت در استان تأکید کرد.

وی گفت: تعیین و مدیریت هدفمند مسیرهای گردشگری با هدف ترویج سفر و معرفی جاذبه‌های شاخص استان همچون غار شگفت‌انگیز علیصدر و مجتمع تفریحی توریستی گنجنامه در کنار دیگر آثار مطرح تاریخی و تفریحی از اولویت‌های مجریان این تفاهم‌نامه در استان برای ارائه خدمات مطلوب به سازمان بازنشستگی نیروهای مسلح کشور خواهد بود.

مدیرعامل شرکت سیاحتی علیصدر نیز در ادامه عنوان کرد: شرکت سیاحتی علیصدر همه توان خود را گذاشته است تا بتواند به دنبال انعقاد این تفاهم‌نامه ظرفیت‌های شاخص گردشگران استان را به خانواده بازنشستگان نیروهای مسلح بشناسند این اتفاق می‌تواند به مثابه تبلیغی برای جذب گردشگر بیشتر نیز در عرصه ملی باشد.

حمیدرضا یاری، همچنین عنوان کرد: ارائه خدمات مطلوب، اجرای تورهای تخصصی و با رضایت ۱۰۰ درصد بدرقه کردن بازنشستگان نیروهای مسلح از جمله اهداف شرکت سیاحتی علیصدر در این زمینه خواهد بود.

توصیه‌های ستاد مرکزی خدمات سفر برای سفرهای پایان رمضان

رئیس ستاد مرکزی هماهنگی خدمات سفر بر اطلاع مسافران از امکانات و خدمات استان‌ها در فرصت سفر پایان ماه مبارک رمضان تاکید کرد.

به گزارش ایسنا، مرتضی رحمانی‌موحد یادآور شد: ستاد هماهنگی خدمات سفر بر اساس وظایفی که درباره مدیریت، هماهنگی و اطلاع‌رسانی خدمات مربوط به سفر و گردشگری در مناسبت‌ها و تعطیلات ملی و مذهبی بر عهده دارد، توصیه‌هایی را برای هموطنان و مسافرن دارد. وی ادامه داد: به منظور استفاده بهینه هموطنان عزیز از فرصت تعطیلات پایان ماه مبارک رمضان، دستورالعمل‌های لازم در چارچوب طرح تابستانه سال ۹٤، به ستادهای اجرایی خدمات سفر تمامی استان‌های کشور ابلاغ شده است.

رحمانی‌موحد توصیه کرد: مردم و مسافران عزیز برای مدیریت سفر در تعطیلات مناسبتی و کوتاه‌مدت، نظیر پایان ماه مبارک رمضان، پیش از سفر از امکانات و خدماتی که در مقاصد و شهرهای میزبان وجود دارد مطلع شوند و با برنامه‌ریزی صحیح و مناسب، سفری آرام و با نشاط را برای خود و خانواده‌یشان تنظیم کنند. وی افزود: همچنین در این رابطه تمامی استان‌های کشور موظف هستند علاوه‌بر افزایش امکانات و خدمات خود در همه عرصه‌های اقامت، پذیرایی، بهداشت و سایر خدمات، اطلاعات دقیق و کامل را در رابطه با امکانات موجود در استان از طریق رسانه‌ها در اختیار مسافران قرار دهند. رئیس ستاد مرکزی هماهنگی خدمات سفر ادامه داد: سازمان میراث فرهنگی و معاونت گردشگری از طریق سامانه ۰۹٦۲۹ به صورت شبانه‌روزی و دایمی آماده ارائه اطلاعات و اخبار گردشگری و سفر به هموطنان عزیز است، متقاضیان می‌توانند از طریق این سامانه از وضعیت اقامت و امکانات شهرها و مقاصد مورد نظر خود مطلع شوند. رحمانی‌موحد یادآور شد: مردم و مسافران عزیز برای جلوگیری از تمرکز در مسیرها و استان‌های خاص، از امکانات و خدمات شهرها و استان‌ها مطلع شوند و به اطلاعیه‌های آتی ستاد مرکزی هماهنگی خدمات سفر توجه داشته باشند.

استانداردهای گردشگری بلاتکلیف مانده

استانداردسازی مراکز گردشگری از جمله دغدغه‌هایی است که سال‌هاست راه به جایی نبرده است. برخی معتقدند آنچه که امروزه به عنوان استاندارد در مراکز اقامتی مورد قضاوت قرار می‌گیرد تنها آیین‌نامه‌هایی است که توسط مسئولان و کارشناسان سازمان میراث فرهنگی و گردشگری نوشته شده است و از آنجایی که مسئولیت اصلی نگارش استاندارد توسط سازمان استانداردسازی انجام می‌شود این ضوابط قابلیت استاندارد ندارند.

برخی نیز معتقد هستند آنچه توسط کارشناسان سازمان میراث و گردشگری نوشته شده استانداردی است که باید در این حوزه مورد توجه قرار گیرد و استانداردسازی‌ها با توجه به این نکات انجام می‌شود. نکته قابل تأمل آن است که مؤسسه استاندارد و تحقیقات صنعتی ایران به موجب بند یک ماده ۳ قانون اصلاح قوانین و مقررات، مصوب بهمن‌ماه ۱۳۷۱ تنها مرجع رسمی کشور است که وظیفه تعیین، تدوین و نشر استانداردهای ملی(رسمی) ایران را بر عهده دارد. تدوین استاندارد در حوزه‌های مختلف در کمیسیون‌های فنی مرکب از کارشناسان مؤسسه، صاحبنظران مراکز و مؤسسات علمی، پژوهشی، تولیدی و اقتصادی آگاه و مرتبط انجام می‌شود و کوششی همگام با مصالح ملی و با توجه به شرایط تولیدی، فناوری و تجاری است که از مشارکت آگاهانه و منصفانه صاحبان حق و نفع، شامل تولیدکنندگان، مصرف‌کنندگان، صادرکنندگان و واردکنندگان، مراکز علمی و تخصصی، نهادها، سازمان‌های دولتی و غیردولتی حاصل می‌شود.

پیش‌نویس استانداردهای ملی ایران برای نظرخواهی به مراجع ذی‌نفع و اعضای کمیسیون‌های فنی مربوط ارسال می‌شود و پس از دریافت نظرها و پیشنهادها در کمیته ملی مرتبط با آن رشته طرح و در صورت تصویب به عنوان استاندارد ملی (رسمی) ایران چاپ و منتشر می‌شود.

در این میان با توجه به تنوع ماهیت مفاهیمی که در حوزه گردشگری و زنجیره‌های وابسته به آن وجود دارد، سازمان بین‌المللی استاندارد "ISO" کمیته‌ای را با عنوان گردشگری و خدمات وابسته(TC۲۲۸) تأسیس کرد که به تدوین استانداردهای بین‌المللی این رشته بپردازد و منافع تمامی ذی‌نفعان اعم از بزرگ و کوچک از کافه‌های کوچک تا شرکت‌های گل کشت و هتل‌های بزرگ و مهمتر از همه خود گردشگران را تأمین می‌کند.

تنوع ماهیت مفاهیم گردشگری ناگفته پیداست از این‌رو اگر چه در برخی کشورها ممکن است مقررات محلی یا منطقه‌ای در این زمینه‌ها وجود داشته باشد، اما این مقررات اغلب با اتفاق نظر جهانی فاصله زیادی دارند؛ بنابراین ابزارهای جدیدی مورد نیاز است که شفافیت، کیفیت، سلامت و اجرای آنها توسط مراجع بین‌المللی پشتیبانی شود.

هدف اصلی از استانداردسازی خدمات گردشگری شفافیت اطلاع‌رسانی و حفظ حقوق مصرف‌کنندگان و تطابق هرچه بیشتر خدمات و تبلیغات ارائه‌دهندگان خدمت با انتظارات و نیازهای گردشگران است. گردشگری پایدار و پیشگیری از آسیب رساندن به طبیعت نیز در این میان از اهمیت ویژه‌ای برخوردار است.

بدیهی است استانداردهای بین‌المللی که دراین زمینه تدوین می‌شود می‌توانند به عنوان منبع اصلی تدوین استاندارد در تک تک کشورهای عضو مورد استفاده قرار گیرند و این امر یکسان‌سازی خدمات در سراسر جهان و امکان مقایسه و درنتیجه رقابت‌پذیری آنها را که کلید ورود به بازارهای جهانی و موفقیت دراین بازارهاست میسر خواهد ساخت.

شناسه

روستای ملحمدره

روستای ملحمدره که در هفت کیلومتری شمال شهرستان اسدآباد واقع شده و جزء بخش مرکزی این شهر است روستای ملحمدره در دره‌های شمال غربی الوند و دامنه کوه آلمابلاغ قرار دارد و فاصله آن با اسدآباد حدود ۳ کیلومتر است که به سبب برخورداری از ظرفیت‌های گردشگری فراوان جزء ۲۰ روستای هدف گردشگری استان همدان قرار گرفته است. این روستا دارای رودخانه‌ای بسیار زیبا و دیدنی است که از چهل چشمه سرچشمه می‌گیرد و دارای باغ‌های میوه و تاکستان‌های انگور است و محصولات این روستا از جمله آلو و گردو در سطح استان شهرت خاصی دارد.

خبر

خبرهایی خوش از لغو ویزا

معاون رئیس‌جمهور از افزایش اعتبار روادید فرودگاهی ایران تا ۳۰ روز خبر داد.

مسعود سلطانی‌فر با بیان اینکه موضوع روادید ایران در ۳ حوزه فرودگاهی، الکترونیکی و لغو روادید پیگیری می‌شود، افزود: در کمیسیون تخصصی هیأت دولت افزایش اعتبار زمانی روادید ایران از ۱۵ روز به ۳۰ روز، تصویب شد که احتمالاً تا یکی ۲ هفته آینده این مصوبه در هیأت دولت مطرح شود.

رئیس سازمان میراث فرهنگی، صنایع دستی و گردشگری همچنین درباره آخرین اقدامات صورت گرفته درباره ویزای الکترونیکی نیز توضیح داد: کمیسیون تخصصی دولت کلیات ویزای الکترونیک را تصویب کرده و ان‌شاءا.. تا یکی ۲ هفته آینده نوبت تصویب آن در هیأت دولت می‌رسد و سپس روند اجرایی شدن صدور ویزای الکترونیک و فراهم شدن زیرساخت‌های آن آغاز خواهد شد.

به گزارش ایسنا ، وی بیان کرد: فکر می‌کنم یک تا یک‌ونیم سال طول بکشد تا زیرساخت‌های ویزای الکترونیک فراهم شود و به مرحله‌ای برسیم که بتوانیم این ویزا را صادر کنیم. مطمئناً این یک تحول بزرگ خواهد بود.

سلطانی‌فر همچنین درباره روند پیگیری موضوع لغو روادید ایران با برخی کشورها یادآور شد: لغو روادید توسط کارگروهی متشکل از دستگاه‌های اجرایی مختلف مورد به مورد و بر اساس ملاحظاتی که در روابط با کشورها داریم، مطرح و رسیدگی می‌شود.

متذکر شد: لغو یا برقراری روادید با یک کشور دایمی نیست، زیرا این توافق متناسب با سطح روابط سیاسی ۲کشور و بر اساس یک اقدام متقابل صورت می‌گیرد. ممکن است امروز با کشوری روابط خوب سیاسی داشته باشیم و به این تشخیص برسیم که لغو روادید داشته باشیم، اما ۵ سال بعد در یک موقعیت بحرانی قرار بگیریم و به این جمع‌بندی برسیم که برعکس آن تصمیم را انجام دهیم.

معاون رئیس‌جمهور یادآور شد: این اقدام گاه یک سیاست متقابل است، مثلاً برخی از کشورها با ما لغو روادید داشتند، اما در سال‌های گذشته بر علیه اتباع ایرانی رفتار کردند و لغو روادید با اتباع ایرانی را حذف کردند. در هر حال این موضوع در کمیته‌ای که مسئولیت رسیدگی دارد، در حال بررسی و پیگیری است.

دیرینه

ابیانه نطنز درحال جهانی شدن

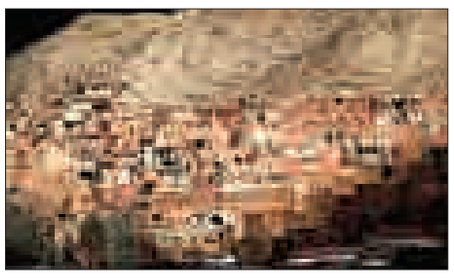

پرونده روستای ابیانه شهرستان نطنز برای ثبت جهانی اکنون در دست آماده‌سازی است. کار مطالعاتی روستای ابیانه ادامه دارد و فعالیت‌های آماده‌سازی و ارسال پرونده روستای ابیانه به یونسکو در سال ۲۰۱۷ به سرعت در حال انجام است.

آماده‌سازی پرونده روستای تاریخی ابیانه در راستای بازدید چند روز پیش معاون رئیس‌جمهوری و رئیس سازمان میراث فرهنگی، صنایع دستی و گردشگری از این روستا به جریان افتاد. قرار است کمیته راهبردی و کارشناسی در جهت تسریع در آماده‌سازی پرونده این روستا تشکیل شود. اقدامات اولیه برای ثبت روستای ابیانه صورت گرفته و دهداری و شورای اسلامی ابیانه نیز آمادگی خود جهت همکاری برای ثبت این روستا را اعلام کرده‌اند.

سبک زندگی، موقعیت جغرافیایی، خانه‌هایی که از خاک رس قرمز رنگ تشکیل شده، خشتی، آجری و سنگی بودن خانه‌هایی که در سراشیبی قرار گرفته، آثار تاریخی مانند آتشکده ابیانه، مسجد جامع و قدیمی این روستا، ۲ زیارتگاه شامل مرقد شاهزاده عیسی و شاهزاده یحیی در جنوب روستا و لباس سنتی مردم که هنوز هم میان آنها رواج دارد، موجب منحصر به فرد شدن این روستا شده و گردشگران زیادی را از سراسر دنیا به خود جذب کرده است. این روستا در تاریخ ۳۰ مرداد ۱۳٥٤ با شماره ثبت ۱۰۸۹ به عنوان یکی از آثار ملی ایران به ثبت رسید.

روستای ابیانه در ٤۰ کیلومتری شمال غربی نطنز، در دامنه کوه کرکس و یکی از بلندترین نقاط مسکونی در ایران است.

جهان

۱۲۵ میراث ملی ثبت شده پرونده ندارد!

۱۲۵اثر ملی در دولت گذشته به فهرست میراث فرهنگی ایران اضافه شده‌اند اما برای هیچ کدام از آنها پرونده‌ای تهیه نشده است. برخی از این پرونده‌ها برای ثبت جهانی نیز به یونسکو فرستاده شده‌اند.

به گزارش مهر، روند عجولانه ثبت آثار تاریخی، طبیعی و ناملموس در فهرست میراث ملی آن هم در طول دولت نهم و دهم به حدی بود که برای آن همایش‌های فشرده برگزار می‌کردند تا هر طور شده تعداد آثار تاریخی ثبت شده در فهرست میراث ملی در این مدت زمان بالا برود و نشان‌دهنده فعالیت عظیم سازمان میراث فرهنگی در ثبت آثار تاریخی باشد به همین دلیل بسیاری از بناهای تاریخی شماره ثبت گرفتند بدون آنکه برای آنها حریمی در نظر گرفته شود و یا حتی در برخی از موارد ثبت این آثار به سازمان‌های مربوط ابلاغ نمی‌شد. شاید چون فرصتی برای آن نبود.

در این میان و در حوزه ثبت میراث ناملموس نیز حدود ۱۰ پرونده جهانی به یونسکو برای ثبت در فهرست میراث موقت ارسال شد که هیچ کدام به صورت تخصصی تدوین نشدند به همین دلیل در سال‌های اخیر شاهد بودیم که کارشناسان یونسکو در اجلاس مربوط به ثبت جهانی میراث ناملموس پرونده‌های جهانی طب سنتی و آیین باران‌خواهی را رد کردند و چوگان و تار ایرانی نخستین‌بار توسط کشورهای دیگر به ثبت رسید. هنوز هم بیم آن می‌رود که میراث ناملموس دیگری از ایران به نام کشورهای همسایه مانند آذربایجان، ارمنستان و ترکیه نیز ثبت شود.

این شکست‌های پی در پی به دلیل غیرتخصصی عمل کردن مدیران سابق میراث فرهنگی و توجه آنها به آمار و تبلیغ فعالیت خود با استفاده از آمارسازی در پرونده‌های ثبتی بود. تا جایی که برخی از این آثار را بی آنکه برای‌شان پرونده‌ای تدوین کنند، در فهرست میراث ملی ثبت کردند. مانند ۱۲۵ پرونده‌ای که اکنون در دولت یازدهم درباره آنها صحبت می‌شود. این پرونده‌ها فقط ثبت ملی شدند چون مدیران آن زمان می‌دانستند عمر مدیریتی‌شان کفاف جهانی شدن این پرونده‌ها را نمی‌دهد به همین دلیل برای هیچ یک از آنها کار تخصصی انجام نگرفت.

نخستین‌بار مهدی حجت، قائم مقام سابق سازمان میراث فرهنگی نسبت به این موضوع واکنش نشان داد و گفت که بیش از ۱۰۰ پرونده وجود دارد که هر چه گشتیم حتی یک برگ کاغذ از پرونده آنها پیدا نکردیم. چون دوستان فقط می‌خواستند این آثار را ثبت کرده و آمار تعداد میراث ثبت شده را بالا ببرند به همین دلیل عجولانه اقدام به ثبت هر چیزی می‌کردند.

هر چیزی در دولت نهم و دهم ثبت می‌شد از حس زیارت که توسط محمد شریف ملک‌زاده، رئیس سابق سازمان میراث فرهنگی پیشنهاد داده شد تا آلوی برقان و روش تهیه بستنی سنتی. حتی در حوزه ثبت آثار منقول نیز هیچ پرونده‌ای تهیه نشد تا طلسم ثبت اشیای تاریخی در فهرست میراث ملی شکسته شود.

۱۲۵ اثر در دولت گذشته به صورت یکجا و بدون لوح ثبتی و نیز فاقد ابلاغیه، پرونده کامل ثبت شده که از برخی از این آثار هیچ اطلاعات موثق و مدونی در دست نیست. هرچند که در این باره اداره کل ثبت آثار تاریخی و فرهنگی هنوز توضیحی در این باره به خبرنگار مهر نداده است. اما گویا قرار است جزئیات این آثار تهیه و تکمیل شده و با ایجاد ساز و کار معین بر اساس مصوبه شورای ثبت تعیین تکلیف شوند؛ زیرا برخی از همین ۱۲۵ پرونده برای درج در فهرست موقت جهانی نیز به یونسکو ارسال شده‌اند.

حج

هزینه سفر به عتبات به سال ۹۳ برمی‌گردد

هزینه سفر به عتبا ت بعد از ماه مبارک رمضان به نرخ مصوب سال ۹۳ بازمی‌گردد. سعید اوحدی رئیس سازمان حج و زیارت با اشاره به کاهش هزینه‌های سفر به عتبات عالیات گفت: بعد از ماه مبارک رمضان قیمت‌های سفر به عتبات عالیات به نرخ سال ۹۳ برمی‌گردد و هیچ افزایش قیمتی را نخواهیم داشت.

رئیس سازمان حج و زیارت در تشریح پروژه‌های عمرانی این سازمان گفت: ۲ شرکت بر اساس سیاست‌های اقتصاد مقاومتی که مورد تاکید مقام معظم رهبری بود با مشارکت شبکه بانکی کشور تشکیل شده است و در مجموع ۱۲ پروژه عمرانی را در دستور کار قرار دارد.

وی با بیان اینکه اجرای ۸ پروژه در کشور عراق و ٤ پروژه در داخل ایران در دست اقدام است، گفت: هتل بزرگ شلمچه در کنار یادمان شهدای آن منطقه، هتل بزرگ مهران، زائرسرای طریق‌القدس در مسیر بوستان و چذابه و زائرسرای مهران در پایان مرداد بهره‌برداری می‌شود، ٤ پروژه داخل کشور است که سازمان حج و زیارت آن را انجام می‌دهد.

اوحدی ادامه داد: ۳ پروژه شامل یک آشپزخانه بزرگ و ۲ هتل در نجف، یک پروژه آشپزخانه در کاظمین و ٤ پروژه شامل یک آشپزخانه و ۳ هتل در کربلا، ۸ پروژه داخل عراق است.رئیس سازمان حج و زیارت درباره احتمال بازگشایی مسیر سامرا گفت: با توجه به پیروزی‌های اخیر ارتش عراق به نظر می‌آید امنیت مسیر بغداد تا سامرا در حال تأمین است و ما منتظریم تا امنیت این مسیر توسط کنسولگری ایران در بغداد تایید شود تا اعزام به سامرا از سرگرفته شود.

پیام تاریخ، تمدن و فرهنگ مادستان
The Message Of Madestan's History & Civilization & Culture
روزنامه همدان پیام
۶
یکشنبه ● ۲۱ تیرماه ۱۳۹۴ ● شماره ۲۳۹۶
فرهنگ و هنر
farhang@hamedanpayam.com

هنرمندان همدان آثار نفرستادند

مهلت ارسال آثار به جشنواره سراسری تئاتر مهر کاشان تمدید شد

مدیرعامل سازمان فرهنگی ورزشی شهرداری کاشان از تمدید مهلت ارسال آثار به یازدهمین جشنواره سراسری تئاتر مهر کاشان تا ۳۱ تیر ماه سالجاری خبر داد.
به گزارش ایرنا، مهدی نادعلی با اشاره به درخواست مکرر و حضور گسترده شرکت‌کنندگان در ارسال آثار به این جشنواره گفت: تاکنون بیش از ۹۰ اثر از شهرهای اصفهان، تهران، اهواز، سنندج، اندیمشک، ایلام، بندر دیر، مرند، بروجن، زرند، شاهین شهر، تبریز، ارومیه، مریوان، کرج، اراک، آران و بیدگل، فلاورجان و کاشان به این جشنواره ارسال شده است. این در حالی است که با توجه به جایگاه ویژه تئاتر در استان همدان هنرمندان همدان آثار خود را به این جشنواره تاکنون نفرستاده‌اند.
وی افزود: ارتقای کیفی آثار شرکت‌کنندگان، ایجاد معنویت و کاربردی کردن اصول سبک زندگی اسلامی، ارتقای فرهنگ قرآن، عترت و حقوق شهروندی، مردمی کردن بیشتر هنر تئاتر، جلب مشارکت مراکز فرهنگی، هنری و تفریحی از محوری‌ترین اهداف این جشنواره است. مدیرعامل سازمان فرهنگی ورزشی شهرداری کاشان، نمایش صحنه‌ای، خیابانی و کارگاه‌های آموزشی و نشست‌های تخصصی را از بخش‌های این جشنواره برشمرد و تأکید کرد: اعلام نتایج بازخوانی متون یکم مردادماه و بازبینی نمایش از یکم تا ۱۰ شهریورماه خواهد بود.
وی قصص قرآنی و معارف دینی، فرهنگ و حقوق شهروندی و سؤالات ۲۰ گانه رهبر فرزانه انقلاب در سبک زندگی، انقلاب اسلامی و فرهنگ ایثار و شهادت و همدلی و همزبانی دولت و ملت از منظر نهج‌البلاغه و رهنمودهای امام راحل و رهبری را از جمله اولویت‌های یازدهمین جشنواره سراسری تئاتر مهر کاشان برشمرد.
یازدهمین جشنواره سراسری تئاتر مهر کاشان دوم تا دهم مهرماه سالجاری برگزار می‌شود.

هنرمندان فیروزان، مجتمع فرهنگی هنری می خواهند

▪ فراموشی پروژه ۷ ساله در فیروزان

نهاوند- میترا عباسی- خبرنگار همدان‌پیام: مجتمع فرهنگی هنری شهر فیروزان از آن دست پروژه‌هایی است که تأخیر ۷ ساله در احداث و بهره‌برداری از آن موجب فراموش شدن و رها شدن کامل این پروژه شد، تا جایی که دیگر هنرمندان این شهر عطای مجتمع فرهنگی هنری را به لقایش بخشیده‌اند.
سال ۸۸ بود که به دلیل ضرورتی که به گفته مسئولان و متولیان فرهنگ نهاوند در حوزه فرهنگ و هنر به داشتن یک مجتمع فرهنگی هنری در بخش ۲۰هزار نفره فیروزان احساس می‌شد و با توجه به ظرفیت‌های هنری و جوانان مستعدی که در این شهر به فعالیت‌های فرهنگی هنری روی آورده بودند کلنگ این مجتمع در زمینی به مساحت هزار مترمربع به زمین زده شده و به منظور تمرکز دادن تمامی فعالیت‌های فرهنگی و هنری این شهر، مجتمع مذکور در ۳ طبقه با داشتن فضاهایی چون آمفی‌تئاتر، گالری، انجمن فرهنگی هنری و... علاوه بر سایت اداری پیش‌بینی شد و با اعتباری ۷۰۰ میلیون تومانی که به این پروژه اختصاص یافت قرار بود ۲ سال بعد یعنی در سال ۹۰ به بهره‌برداری برسد. اکنون اما پس از گذشت ۷ سال از زمان کلنگ‌زنی این پروژه طبق اظهارات کارشناسان عمران و مسئولان، این پروژه تنها ۵۰ درصد پیشرفت فیزیکی آن هم در سال اول و دوم داشته است. حالا اینکه چه هزینه هنگفتی برای رساندن این ساختمان به این مرحله هزینه شده است و نیمه‌کاره رها شدنش دقیقاً به منزله هدر رفتن آن میزان هزینه است، بحثی است که مسئولان و متولیان اصلی پروژه باید به آن بپردازند. اما آنچه این روزها در فیروزان بیشتر با آن مواجه می‌شویم این است که نبود یک مرکز فرهنگی هنری شایسته موجب دلسردی و فاصله گرفتن بسیاری از هنرمندان از وادی هنر شده است و هنرمندان این شهر، ساختمان قدیمی با بافت فرسوده کانون فرهنگی هنری فیروزان را در شأن خود نمی‌دانند و احداث یک مجتمع فرهنگی هنری را مطالبه بحث خود می‌دانند.
هنرمندان این شهر معتقدند اگر مسئولان به هنرمندان این شهر نیز همانند سایر شهرها بها می‌دادند حداقل پس از ۷ سال به فکر احداث یک مرکز فرهنگی هنری برای تمرکز هنرمندان این شهر می‌افتادند.
یکی از هنرمندان نقاش که ۱۲ سال است فعالیت هنری دارد، می‌گوید: من بارها برای برگزاری نمایشگاه آثارم به دلیل نبود یک فضای مناسب با مشکل مواجه شده‌ام و نهایتاً در زیرزمین خانه‌ام اقدام به برگزاری نمایشگاه کرده‌ام و چنین شرایطی در درجه نخست انگیزه من را برای ادامه کار کاهش داده است ضمن اینکه استقبال مردم نیز از نمایشگاهم بسیار کمرنگ بود.
زینب خزایی ادامه می‌دهد: در فیروزان هنرمندان مستعدی در زمینه موسیقی، سفالگری، صنایع‌دستی، خوشنویسی و... داریم که اگر مسئولان محیطی را در نظر بگیرند که همه این هنرها در یک محیط تجمع پیدا کنند قطعاً شاهد تولید در بحث هنر در فیروزان خواهیم بود چه اینکه در حال حاضر به دلیل نداشتن چنین مکانی هنرمندان انگیزه‌ای برای ادامه کار ندارند.
هنرمند دیگری می‌گوید: من در حال حاضر مجبور شده‌ام به دلیل نداشتن محلی برای برگزاری کلاس‌های هنری‌ام یک خانه مسکونی را اجاره کنم که پرداخت هزینه با توجه به درآمد پایین کارم برایم مشکل است از طرفی نیز اجرا نکردن چنین محیطی به منزله بیکار شدنم از کار بود.
وی ادامه می‌دهد: بعضاً پیش می‌آید کسی علاقمند به شرکت در ۲ کلاس هنری است ولی باید مسافت زیادی را از یک مرکز هنری به مرکز دیگری طی کند که دشواری‌های این مسأله، قطعاً فرد را دلسرد می‌کند اما در حال حاضر با توجه به این شرایط و هنرمندان زیادی که در این شهر داریم، ضرورت احداث این مجتمع فرهنگی هنری در فیروزان کاملاً احساس می‌شود.

پس از گذشت ۷ سال از زمان کلنگ‌زنی این پروژه طبق اظهارات کارشناسان عمران و مسئولان، این پروژه تنها ۵۰ درصد پیشرفت فیزیکی آن هم در سال اول و دوم داشته است. حالا اینکه چه هزینه هنگفتی برای رساندن این ساختمان به این مرحله هزینه شده است و نیمه‌کاره رها شدنش دقیقاً به منزله هدر رفتن آن میزان هزینه است

در ادامه مسئول کانون فرهنگی هنری شهر فیروزان با بیان اینکه در حال حاضر محل تمرکز هنرمندان این شهر، کانون شهید آوینی است، افزود: ساختمان این کانون نیز بسیار قدیمی است، بنابراین در چنین شرایطی واقعاً احداث و ساماندهی این مجتمع یکی از ضروریات مهم فرهنگی و هنری فیروزان است.
فخرالدین محمودی ادامه داد: به‌رغم داشتن ۲۵۰ نفر عضو کانون و هنرمندان متعددی که در زمینه‌های مختلف هنر در حال فعالیت هستند و رتبه‌های برتری که دانش‌آموزان این شهر چند سالی است در زمینه تئاتر و سرود کسب می‌کنند، اما متأسفانه زیرساخت‌های هنری در این شهر اصلاً فراهم نیست که اگر این مجتمع به بهره‌برداری برسد همه هنرجویان و هنرمندان محیطی برای تمرکز دارند این خود زمینه‌ای است برای توسعه و پویا شدن بیشتر هنر در این بخش.
وی اظهار کرد: هنرمندان در رشته‌های مختلف هنری برای برگزار کردن نمایشگاه‌های مختلف رغبت دارند اما در نهایت به دلیل نبود یک محل دایمی برای برگزاری نمایشگاه مجبورند نمایشگاه را در منزل برگزار کنند که طبیعی است با استقبال چندانی مواجه نمی‌شود.

به فکر احداث مجتمع فرهنگی در سایر بخش‌ها نیز هستیم

در ادامه مدیر اداره فرهنگ و ارشاد اسلامی شهرستان نهاوند نیز با بیان اینکه نیاز به چنین فضایی نه تنها از اولویت‌ها و ضرورت‌های فرهنگی هنری فیروزان است، بلکه این نیاز در سایر بخش‌های شهرستان نیز احساس می‌شود؛ زیرا فضاهای فرهنگی، انسان‌ساز است و زیرساخت توسعه هر جامعه همین فضاهای فرهنگی است.
محمود مصباح افزود: مجتمع فرهنگی هنری فیروزان از زمان کلنگ‌زنی از طرح‌های پیمانی بود که متولی اصلی آن نیز اداره کل فرهنگ و ارشاد اسلامی بوده است. در سال گذشته نیز ۱۵۰ میلیون تومان اعتبار برای پیشبرد این پروژه تعریف شد اما این رقم تخصیص پیدا نکرد و عملاً کاری از پیش برده نشد اما در حال حاضر ساماندهی و اتمام این مجتمع یکی از مهمترین اولویت‌های فرهنگی شهرستان است که به کمیته برنامه‌ریزی شهرستان نیز ارائه داده‌ایم و رقمی معادل ۷۵۰ میلیون تومان نیز برای تکمیل پروژه به کمیته برنامه‌ریزی پیشنهاد داده‌ایم که امیدواریم سرپرست فرمانداری با دیدگاه فرهنگی که دارد در این زمینه مساعدت و همکاری کند.
مصباح افزود: اگر با اعتبار درخواستی موافقت شود و مبلغ به صورت امانی تخصیص پیدا کند متولی پروژه اداره فرهنگ و ارشاد شهرستان خواهد بود و ما تلاش می‌کنیم هرچه سریع‌تر پروژه را ساماندهی کنیم.
وی خاطرنشان کرد: با توجه به ضرورت چنین فضایی در ۲ بخش گیان و زرین‌دشت نیز رایزنی‌ها برای احداث مجتمع فرهنگی هنری در این ۲ بخش داشته‌ایم و بخشداران و شهرداران نیز برای اهدای زمین برای چنین مجتمعی اعلام آمادگی کرده‌اند که امیدواریم با توجه به ضرورت یک فضای فرهنگی در این ۲ بخش بتوانیم فضایی همانند مجتمع فرهنگی هنری نهاوند در گیان و زرین احداث کنیم که این مسأله منوط به همکاری مدیریت ارشد شهرستان است و امیدواریم تا پایان سالجاری شاهد تحولات چشمگیری در حوزه فرهنگ در ۳ بخش فیروزان، گیان و برزول باشیم.

طرح روز

بیابانی به نام ایران!
طرح -خبر آنلاین

نگاه

نهج‌البلاغه بر عمق احساس پنجه می‌افکند

نرسیسیان، از دانشمندان مسیحی درباره امام علی(ع) می‌گوید: اگر این خطیب بزرگ در عصر ما بر منبر کوفه پا می‌نهاد، می‌دیدید که مسجد کوفه با آن پهناوری‌اش از سران و بزرگان اروپا موج می‌زد.
از همان دهه‌های ابتدایی که سخنان امام علی(ع) در مجموعه‌ای با نام نهج‌البلاغه گردآوری شد، بزرگانِ سخن‌سنج و بلیغ عرب‌زبان، خطبه‌های حضرت امیر را نمونه‌های شاخص فصاحت و بلاغتِ زبان عربی تشخیص دادند و این تشخیص آنها نشانه با مسما بودن و هوشمندی نامگذاری این مجموعه به نهج‌البلاغه (به‌معنای راه و روشِ بلیغ سخن‌گفتن) بود.

ای علی که جمله عقل و دیده‌ای
شمه‌ای واگو از آن چه دیده‌ای
تیغِ حلمت جان ما را چاک کرد
آب علمت خاک ما را پاک کرد

اگرچه نهج‌البلاغه که حدود اوایل قرن پنجم هجری توسط شیخ رضی(ره) جمع‌آوری شد و مجموعه‌ای از مهمترین و معروفترین خطبه‌ها، نامه‌ها و کلمات قصار امام علی(ع) را در خود داشت، از قدیم با شخصیت حضرت علی(ع) همراه شد، اما تنها مجموعه احادیث و گفتارهای ایشان تا آن زمان نبود.
بسیاری از نویسندگان عرب پیش از جمع‌آوری این کتاب با توجه به خطبه‌ها و اشعار پراکنده‌ای که از ایشان نقل شده بود، رأی به بلیغ بودنِ گوینده آنها داده بودند. به طوری که مسعودی صاحب مُروج‌الذهب می‌گوید: «آنچه مردم از خطابه‌های علی در مقامات و حوادث مختلف حفظ کرده‌اند، بالغ بر چهارصد و هشتاد و اندی می‌شود. علی آن خطابه‌ها را بالبداهه و بدون یادداشت و پیش‌نویس بیان و انشا می‌کرد و مردم هم الفاظ آن را می‌گرفتند و عملاً نیز از آن بهره‌مند می‌شدند.»
اما پس از گردآوری نهج‌البلاغه، تحقیق در جنبه‌های مختلف سخنان امام علی(ع)، توسط مسلمان و غیرمسلمان، سنی و شیعه در دوره‌های مختلف چند برابر شد.

کلام امیر(ع)؛ شافی کافی و بی‌نیازکننده

بسیاری از نویسندگان بزرگ عربی با آنکه از اهل سنت محسوب می‌شوند، در سخنان خود بر فصیح و بلیغ بودن سخنان امام علی(ع) تأکید کرده‌اند. مترسّلان عربی چون عبدالحمید (م۱۳۲ق) و جاحظ (م۲۵۵ق) به دیده فصاحت و بلاغت در آن سخنان نگریسته‌اند.
جاحظ که از بزرگترین نثرنویسان عرب در قرن سوم هجری است، درباره کلمات قصار حضرت گفته است: «اگر از سخن امام علی(ع) جز همین نکته را نداشتیم، آن را شافی کافی و بی‌نیازکننده می‌یافتیم، بلکه افزون از کفایت و منتهی به غایت می‌دیدیم.»
ابن ابی‌الحدید یکی از شارحان معروفِ معتزلیِ نهج‌البلاغه هم درباره این کتاب می‌گوید: «او پیشوای فصحا و استاد بلغاست و در شأن کلامش گفته‌اند از سخن خدا فروتر و از سخن مردمان فراتر است و تمام فصحا ، فن خطابه و سخنوری را از سخنان و خطبه‌های او آموخته‌اند. برای اثبات درجه اعلای فصاحت و بلاغت او همین نهج‌البلاغه که من به شرحش اقدام می‌کنم، کافی است که هیچ یک از فصحای صحابه یک دهم آن، حتی نصف یک دهم آن را نمی‌توانند تدوین کنند.»

نهج‌البلاغه در دوران معاصر؛ شعر منثور

در دوره معاصر که توجه به جنبه‌های گوناگون نهج‌البلاغه بیشتر شده است، علمای سنیِ مسلمان درباره آن نظرات جالبی داده‌اند. به عنوان مثال شیخ محمدِ عبدُه از علمای سنی مصری و شارح نهج‌البلاغه می‌گوید: «همه دانشمندان و آگاهان این زبان معتقدند، سخن امام علی(ع) پس از کلام خداوند تعالی و پیامبرش، برترین و بلیغ‌ترین؛ در جوهر و مایه، پربارترین؛ در شیوه و سبک، بلندترین و در معنا، جامع‌ترین کلام است.» علی الجندی، رئیس دانشکده علوم در دانشگاه قاهره در مقدمه کتاب «علی‌بن ابی‌طالب، شعره و حکمه» درباره نثر نهج‌البلاغه می‌گوید: «نوعی خاص از آهنگ موسیقی که بر اعماق احساسات پنجه می‌افکند، در این سخنان است، از نظر سجع چنان منظوم است که می‌توان آن را «شعر منثور» نامید.»
در غرب پس از آغاز مطالعه در متون اسلامی و شرقی طی قرون ۱۵ و ۱۶ میلادی، برخی از مشاهیر خاورشناسان، چون سیلوستر دوساسی که از جمله مهمترین عربی‌دانان غربی محسوب می‌شد، به متون برجسته ادب عربی توجه کردند که نهج‌البلاغه یکی از مهمترین آنها بود.

سینما

سینما
▪ قدس۱: ..... عصر یخبندان
▪ قدس۲: ..... یاسین
▪ سینما کانون..... نهنگ عنبر
▪ بهمن ملایر:..... گینس
▪ فرهنگ کبودرآهنگ .....رخ دیوانه
▪ آزادی تویسرکان..... ایران برگر

سیما

فتح بابی به نام توبیخ و تنبیه در تلویزیون

آیا سطح کیفی برنامه‌ها بالاتر می‌رود؟

توبیخ اخیر برنامه پر مخاطب «ماه عسل» که برای نخستین‌بار در رسانه ملی اتفاق افتاد، نشان داد مدیران رسانه ملی عزم خود را برای بهتر شدن برنامه‌ها جزم کرده‌اند.
چند روز پیش علی اصغر پورمحمدی، معاون سیما در اقدامی که در سازمان صداوسیما بی‌سابقه بود، عوامل برنامه تلویزیونی «ماه عسل» را توبیخ کرد. دلیل آن هم دعوت از میهمانانی بود که تلویزیون تشخیص داده بود حضور آنها نامناسب بوده است. در نگاه نخست شاید خیلی عادی به نظر برسد که یک برنامه به دلیل تخطی از آنچه برایش تعریف شده، توبیخ شده است، اما اگر کمی دقیق‌تر به عملکرد تلویزیون توجه کنیم، می‌بینیم کار پورمحمدی نخستین گام برای توبیخ رسانه‌ای یک برنامه بوده است.
به گزارش فارس، پیش از این حتی اگر گاف‌های به مراتب عجیب‌تر هم در صداوسیما روی می‌داد و اگر مردم نسبت به آن واکنش جدی نشان می‌دادند، هیچ وقت با نتیجه آن مواجه نمی‌شدند و خبری از توبیخ، توقف در پخش و ... نبود. همه اتفاقات در لایه‌های زیرین روی می‌داد و حتی اگر کار به ممنوع‌التصویری چهره‌ای هم می‌کشید، هیچ توضیحی درباره آن ارائه نمی‌شد و فرد مذکور به یکباره حذف می‌شد و حتی اجازه نداشت این موضوع و دلیل آن را رسانه‌ای کند.
اگر این اقدام پورمحمدی را فتح بابی در این حوزه بدانیم، می‌توان خوش‌بین بود که مخاطبان این رسانه گسترده از این به بعد می‌توانند شاهد کیفی‌تر شدن برنامه‌ها شوند. در حقیقت شاید ترس از همین تنبیه‌ها و توبیخ‌ها منجر شود برنامه‌سازان کمی به تکاپو بیفتند و بدانند که یک ناظر با دقت و تمرکز بر کار آنها نظارت دارد و اگر حتی برنامه‌ای مثل ماه عسل هم باشد از این مداقه در امان نیست و بی‌توجهی به محتوا می‌تواند آنها را به راحتی از آنتن حذف کند.
البته قرار دادن تیم کارشناسی دقیق برای نظارت بر محتوای برنامه‌ها نیز کاری است که اگر در رادیو و تلویزیون انجام بگیرد و گروهی بدون حب و بغض‌ها و مناسبات به تحلیل ساختار و محتوای برنامه‌ها بپردازند، به طور قطع بزودی شاهد گام بلندی در ارتقای سطح کیفی برنامه‌های رسانه ملی خواهیم بود.

نخستین جایزه جشنواره کارلووی واری اعطا شد

پنجاهمین جشنواره بین‌المللی فیلم کارلووی واری در جمهوری چک نخستین جایزه سینمایی خود را به فیلم یونانی «پارک» داد.
به گزارش ایسنا، نخستین ساخته سینمایی «سوفیا اگسارشو» با عنوان «پارک» جایزه ۱۰ هزار یورویی پروژه‌های سینمایی در حال توسعه را به عنوان آینده‌دارترین اثر از جشنواره کارلووی‌واری از آن خود کرد. فیلم «پارک» روایتگر داستان جوانی بی‌انگیزه در یونان معاصر است که از میان ۱۵ پروژه سینمایی که خود از ۵۷ اثر انتخاب شده بودند به عنوان درخشان‌ترین و آینده‌دارترین اثر شناخته شد.
هیأت داوران بخش بین‌الملل جشنواره فیلم کارلووی‌واری در بیانیه‌ای درباره این فیلم نوشت: این فیلم که در ویرانه‌های گذشته‌ای درخشان از یونان ساخته شده است مخاطب را با خود به عمق جامعه می‌برد و داستان نسل جوانی را روایت می‌کند.

کتاب

«کاک احمد» در کتابفروشی‌ها دیده شد

مجموعه عکس «کاک احمد»، مجموعه‌ای از تصاویر جاویدالاثر احمد متوسلیان که محمدعلی صمدی و علی اکبری مزدآبادی آن را گردآوری کرده‌اند از سوی انتشارات یا زهرا (س) روانه بازار کتاب شد. مجموعه عکس «کاک احمد» از سوی انتشارات یا زهرا (س) راهی بازار کتاب شد. این کتاب که قرار بود به نمایشگاه کتاب برسد با اندکی تأخیر منتشر شده و اکنون در کتاب‌فروشی‌ها در دسترس علاقمندان قرار دارد. کتاب عکس «کاک احمد» تصاویری از حاج احمد متوسلیان است که در ۱۴۴ صفحه بیش از ۱۵۰ قاب تصویر از فرمانده تیپ همیشه پیروز ۲۷ محمد رسول‌ا... (ص) در قطع خشتی است که در دسترس علاقمندان به این شخصیت مبارز قرار گرفته است.
محمدعلی صمدی و علی اکبری‌مزدآبادی کار گردآوری و تدوین این مجموعه عکس را بر عهده داشته‌اند. در مجموعه «کاک احمد» تصاویری در کنار هم قرار گرفته که بخشی از آنها تاکنون دیده نشده و در نوع خود منحصر به فرد است.
همچنین در پشت جلد این کتاب دست‌خطی از محمد متوسلیان برادر جاویدالاثر حاج احمد متوسلیان درج شده است. مجموعه «کاک احمد» که در ۳ هزار نسخه با کاغذ گلاسه و قیمت ۲۰ هزار تومان منتشر شده است مجموعه مناسبی برای علاقمندان به تصاویر دفاع مقدس است که انتشارات یا زهرا (س) راهی بازار کتاب کرده است. به گفته مدیر انتشارات یا زهرا (س) این کتاب پس از ماه مبارک رمضان با حضور همرزمان و خانواده این فرمانده دفاع مقدس رونمایی خواهد شد.

پیام تاریخ، تمدن و فرهنگ مادستان
The Message Of Madestan's History & Civilization & Culture
روزنامه همدان پیام
۷
یکشنبه ● ۲۱ تیرماه ۱۳۹۴ ● شماره ۲۳۹۶
اقتصاد
eghtesad@hamedanpayam.com

تکیه برنامه ششم باید بر ظرفیت‌های داخلی باشد

وزیر سابق امور اقتصادی و دارایی با بیان این که بیش از ۷۰ سال سابقه برنامه‌ریزی در کشور داریم، گفت: تجارب بهینه این برنامه‌ها نشان می‌دهد که تکیه برنامه ششم توسعه باید بر ظرفیت‌های داخلی باشد.
سیدشمس الدین حسینی افزود: بررسی برنامه‌های ۵ ساله توسعه بعد از پیروزی انقلاب اسلامی نشان می‌دهد که وابسته بودن به افزایش صادرات نفت و همچنین محور بودن جذب سرمایه خارجی به پاشنه آشیل این برنامه‌ها تبدیل شده است.وی گفت: به همین خاطر بخش زیادی از اهداف برنامه‌های توسعه تحقق پیدا نمی‌کند و با اعمال تحریم‌های ظالمانه نیز شرایط به شدت محدود می‌شود.
به گزارش تابناک، حسینی افزود: این در حالی است که اقتصاد ایران مزیت‌های بسیار زیادی برای توسعه تولید در داخل کشور و همچنین توسعه تولید صادرات محور و درون زا دارد و باید از این وضعیت ها استفاده کنیم تا به رشد و توسعه پایدار برسیم.
وزیر سابق اقتصاد تاکید کرد: از طرف دیگر باید فرهنگ اقتصادی و بنیادهای فرهنگی اقتصاد مقاومتی هم در جامعه نهادینه شود و همه مسئولان و مردم به این باور برسند که می توانیم بدون تکیه آسیب پذیر به فروش نفت خام و همچنین دوری از شرایط تحریمی ، به رشد و توسعه خود ادامه دهیم.
وی افزود: همچنین باید مناسبات سیاسی در جهت حمایت از استقرار اقتصاد مقاومتی باشد و امیدواریم تدوین کنندگان برنامه ششم توسعه این نقطه عطف را در نظر بگیرند. ابلاغ سیاست های کلی برنامه ششم توسعه از سوی مقام معظم رهبری برپایه سه محور اصلی «اقتصاد مقاومتی»، «پیشتازی در عرصه علم و فناوری» و «تعالی و مقاوم‌سازی فرهنگی» ،رویکردی است که در ۸۰ بند ریل گذاری حرکت کشور در عرصه‌های مختلف در پنج سال آینده بر پایه آن انجام خواهد شد.

وانتی‌های میوه‌فروش ساماندهی می‌شوند

استقرار وانت‌بارهای میوه فروش در بلوارهای پر تردد شهر همدان مانند بلوار مطهری، شاهد و شهید رجائی معضلاتی را به همراه داشته است که از جمله آن ایجاد ترافیک‌های سنگین و بروز تصادف است به طوری که رانندگان برای خرید میوه و تره بار در کنار بلوارها بدون توجه به مقررات راهنمایی و رانندگی توقف می‌کنند و علاوه بر ایجاد آشفتگی در معابر، منظر شهری را نیز ناهمگون کرده‌اند.
یکی از شهروندان درباره استقرار این وانت‌بارها در حاشیه بلوارهای شهر همدان می گوید: بازار میوه و تره‌بار در مرکز شهر همدان واقع شده که از نظر دسترسی مشکل‌ساز و وقت‌گیر است بر این اساس خرید از وانت‌بارها از حضور شهروندان در مراکز شهر و ایجاد ترافیک جلوگیری می‌کند. اما کیفیت میوه و تره بار عرضه شده توسط وانت‌بارها متفاوت است و متأسفانه اجازه دست‌چین کردن میوه حین خرید را به ما نمی‌دهند و باید به صورت درهم خرید کنیم.
بنابر اظهارات شهروندان همدانی مهمترین مشکلی که در استقرار وانت‌بارها مشاهده می‌شود ترافیک ایجاد شده در هنگام توقف خودروها برای خرید از آنها است. اما کاسبان این صنف عنوان می‌کنند که این وانت‌بارها سبب رکود در بازار میوه و تره‌بار مغازه‌داران شده‌اند و هر چه سریعتر باید ساماندهی شوند.
به‌طوری که رئیس اتحادیه میوه و تره بار همدان به خبرنگار همدان پیام گفت: بسیاری از کاسبان قدیمی بارها مراجعه کرده‌اند و خواستار باطل شدن مجوزشان شده‌اند. آنها می‌گویند می‌خواهیم مغازه‌هایمان را بفروشیم و با سرمایه اندکی وانت‌بار بخریم و میوه‌هایمان را به این شکل بفروشیم.
رضا البرزی می‌گوید: اما متأسفانه هیچگونه برخوردی برای جمع‌آوری دستفروشان انجام نمی‌دهند و این در حالی است که پیشنهاد داده‌ایم براساس قانون صنفی برای این نوع مشاغل مانند وانت‌بارهایی که به صورت دوره‌گردی در محلات و در کنار بلوارها اقدام به فروش میوه و تره‌بار می‌کنند جواز کسب سیار صادر شود.
به گفته وی در حال حاضر ۲۱۰ جواز کسب دائم و قانونمند در حیطه شغلی فروش و عرضه میوه و تره‌بار صادر شده است و ۵۰ جواز کسب موقت نیز در حال قطعی شدن هستند. وی تأکید کرد که شهرداری باید نسبت به ساماندهی این دستفروشان و وانت‌بارها در سطح شهرها اقدام کنند. البته باید فرهنگ‌سازی مناسب و اطلاع‌رسانی دقیق به آن‌ها انجام شود تا دارندگان این مشاغل کاذب نسبت به انتقال به بازارچه‌های محلی پیش‌قدم شوند.

مدیر عامل سازمان میادین میوه و تره‌بار شهرداری همدان هم با اشاره به مشکلات متعدد ترافیکی، آلودگی بصری ناشی از توقف پراکنده وانت‌بارهای عرضه میوه و تره‌بار در سطح شهر گفت: اتحادیه و صنف میوه فروشان درخواست‌های متعددی نسبت به برخورد قانونی با این معضل شهری و اجتماعی دارند.
به گفته پیام رفتاری این سازمان با همراهی اداره اجرائیات، کنترل و نظارت و پلیس راهور همدان گروه مجهز و گشت ساماندهی را تشکیل داده است تا از توقف پراکنده وانت بارهای عرضه میوه و مواد غذایی در سطح شهر به شدت جلوگیری کنند. وی با بیان اینکه امکان حضور وانت‌بارهای عرضه میوه و تره‌بار در بازارچه‌های محلی وجود دارد، به تسنیم گفت: از ابتدای امسال ساماندهی، بازسازی و نوسازی تمامی بازارچه‌های محلی، ایستگاه‌های عرضه میوه و تره‌بار، رستوران‌های ثابت و مراکز سیار عرضه مواد غذایی با توجه به ضرورت در دستور کار قرار گرفته است.
رفتاری گفت: هم اکنون بازارچه‌های محلی شهروند در پنج نقطه و ایستگاه‌های عرضه میوه و تره‌بار همشهری در ۱۲ نقطه در سطح شهر احداث شده است و به شهروندان خدمات ارائه می‌دهند.
وی از تشدید نظارت بر بازار روزها خبر داد و افزود: طرح شناسنامه‌دار کردن تمامی متقاضیان فعالیت در بازار روزها در حال اجرا است که در این راستا این وانت‌بارها نیز می‌توانند مشارکت خود را اعلام کنند.
مدیرعامل سازمان مدیریت حمل و نقل بار درون‌شهری و حومه شهرداری همدان هم با بیان اینکه از ابتدای سال گذشته موضوع ساماندهی و نظارت بر حمل و نقل بار و کالا بر عهده این سازمان قرار گرفته است، گفت: در این راستا برای هر نوع خودرو و ناوگانی که در شهر وظیفه جابه‌جایی کالا و بار را برعهده داشته باشند، پروانه فعالیت و اشتغال صادر می‌شود.
سید محمد پوروخشوری بیان کرد: پروانه فعالیت برای خودروهایی صادر می‌شود که دارای چندین مولفه خاص باشند و مهلت اعتبار این پروانه‌های فعالیت و اشتغال دو ساله است.
به گفته وی تاکنون بیش از ۵ هزار و ۵۰۰ وانت‌بار ساماندهی شدند و اخذ پروانه فعالیت و اشتغال دریافت کردند.
در صورتی که مکان مشخصی به دور از هیاهو و شغلی شهر برای استقرار وانت‌بارها تعیین شود به طور قطع کنترل و نظارت بر فعالیت آنها نیز تسهیل شده و رضایت مردم را در بر خواهد داشت.

در چرایی شکست دولت‌ها در بازار کار

بررسی رابطه ۳ شاخص مؤثر اقتصادی با بیکاری

بررسی رابطه همزمانی نرخ بیکاری با نرخ‌های تورم، رشد و مشارکت اقتصادی در سال‌های اخیر اقتصاد ایران نشان می‌دهد که چرا در این اقتصاد سیاست‌های اشتغالزایی چندین هزار میلیاردی دولت‌ها هم جواب نداده است.
هر زمان که دولتی به دنبال کاهش تورم بوده، نرخ بیکاری افزایش یافته است. هر زمان که دولتی به دنبال حل مشکل بیکاری از طریق افزایش نرخ رشد اقتصادی بوده، موفق نشده است. در عین حال هر زمان هم که دولت توانسته میل به مشارکت در بازار کار را افزایش دهد نرخ بیکاری باز هم سر تعظیم فرود نیاورده است. این سه عبارت، حاصل بررسی رابطه همزمانی نرخ بیکاری با نرخ‌های تورم، رشد و مشارکت اقتصادی در سال‌های اخیر اقتصاد ایران است.
نتایجی که شاید از نگاه برخی کارشناسان پذیرفتنی نباشد اما به هر ترتیب در سال‌های ۱۳۷۱ تا سال گذشته اقتصاد ایران در واقعیت این طور رفتار کرده است. البته با پذیرش صحت این آمارهای رسمی اعلام شده می‌توان این بررسی‌ها را رفتار واقعی اقتصاد ایران تلقی کرد. به هر ترتیب آن طور که آمارهای رسمی کشور نشان می‌دهند از سال ۱۳۷۱ تا پایان سال گذشته نرخ بیکاری رابطه همزمانی با نرخ مشارکت اقتصادی و رشد و در عین حال رابطه معکوس با تورم داشته است.
به عبارت دیگر در هر سالی که نرخ رشد مشارکت اقتصادی بهبود یافته، نرخ بیکاری بهبود نیافته است. هر سالی هم که نرخ رشد اقتصادی بهبود یافته نرخ بیکاری رفتار کاملاً متفاوتی نشان داده و بهبود نیافته است. این چنین رفتاری هنگام افزایش تورم هم دیده می‌شود و با بهبود تورم بیکاری بهبود نیافته است. پیام این ۳ وضعیت چیست و رابطه این شاخص‌ها چه نشانه‌هایی برای دولت دارد که آنها باید در سیاست‌گذاری‌های خود به آن توجه کنند؟

انباشت بیکاران

به گزارش اقتصادنیوز، رابطه نرخ مشارکت اقتصادی با نرخ بیکاری در سال‌های ۱۳۷۵ تا ۱۳۹۳ نشان می‌دهد برخلاف آنچه که انتظار می‌رود هنگام مراجعه بیشتر متقاضیان به بازار کار فرصت‌های شغلی بیشتری در این بازار ایجاد شود اما در این سال‌ها هر زمان که نرخ مشارکت افزایش یافته و تعداد متقاضیان شغل در بازار کار بیشتر شده نرخ بیکاری هم صعودی شده است.
این وضعیت نشان می‌دهد که بازار کار نتوانسته نیاز متقاضیان شغل را پاسخ دهد که در این چنین حالتی به نظر می‌رسد این نیاز انباشت شده و افراد مجبور به ترک بازار کار شده‌اند. افزایش تعداد دانشجویان شاید مهر تأییدی بر این ادعا باشد که متقاضیان بازار کار پس از مواجه شدن با نبود فرصت شغلی از این بازار به دانشگاه پناه برده‌اند. بر این اساس از ۱۸ سال اخیر تنها در ۷ سال نرخ مشارکت اقتصادی با نرخ بیکاری رابطه معکوس داشته است. در واقع هر سال که روند نرخ مشارکت صعودی شده، بازار کار نتوانسته نیازها را پاسخ دهد و نرخ بیکاری هم صعودی شده و در طرف مقابل هر سال که روند نرخ مشارکت نزولی شده، به نظر می‌رسد بازار کار تنفسی کرده و نرخ بیکاری کاهش یافته است.

رشد بی‌اشتغال

«رشد بی‌اشتغال» عبارتیست که شاید تنها برای کشورهایی مانند اقتصاد ایران کاربرد داشته باشد. در سال‌های ۱۳۷۱ تا سال گذشته هرچند در خیلی از سال‌ها روند نرخ رشد اقتصادی کشور رو به رشد بوده اما درست در همان سال‌ها هم نرخ بیکاری روند نزولی به خود نگرفت. بر این اساس در ۱۴ سال نرخ رشد اقتصادی با نرخ بیکاری رابطه همزمانی داشته و در ۸ سال نرخ رشد اقتصادی رابطه معکوسی با بیکاری داشته است. آمارهایی که نشان می‌دهد در اقتصاد ایران افزایش تولید صرفاً به منزله افزایش اشتغال نیست.
از نگاه برخی از کارشناسان این موضوع می‌تواند نشان دهد که رشد اقتصادی به منزله به کارگماری بیشتر متقاضیان جدید شغل نیست بلکه شاغلان حاضر در اقتصاد کار بیشتری انجام داده‌اند و از قِبَل این کار بیشتر شاغلان بوده که رشد اقتصادی بهبود یافته است. ۱۵ اردیبهشت‌ماه امسال نیز نتایج یک بررسی در دنیای اقتصاد منتشر شد که علت بروز این چنین اتفاق‌هایی را در ۳ موضوع خلاصه کرده بود. نخستین موضوع این بود که تنها اعطای تسهیلات نمی‌تواند عاملی برای افزایش نرخ اشتغال باشد. دومین عامل به پایین بودن نرخ بهره‌وری نیروی کار مربوط می‌شود و سومین موضوع نیز به سرمایه‌بر بودن مشاغل ایجاد شده تأکید داشت.

اقتصاد «فیلیپس»ی

اما سومین شاخصی که می‌توان رابطه آن را با نرخ بیکاری بررسی کرد شاخص تورم است. در سال‌های ۱۳۷۱ تا سال گذشته نرخ تورم و نرخ بیکاری در ۱۶ سال رابطه همزمان موازی داشته‌اند و در ۶ سال هم رابطه معکوسی می‌توان برای آنها ترسیم کرد. در واقع در هر سالی که نرخ تورم رشد کرده، نرخ بیکاری کاهش یافته و در هر سالی که تورم روندی نزولی به خود گرفته، نرخ بیکاری بلافاصله روند صعودی خود را آغاز کرده است. این رابطه چندان دور از مبانی اقتصادی هم به نظر نمی‌رسد.
فیلیپس، اقتصاددان نیوزلندی در فاصله سال‌های ۱۸۶۱ تا ۱۹۵۷ تحقیقاتی راجع به تورم و بیکاری در بریتانیا انجام داد و اثبات کرد که بین این دو متغیر رابطه معکوس وجود دارد. بدین ترتیب دولت‌ها ناچارند یکی از این دو را بر آن یکی ترجیح دهند. پس از آن هرچند اقتصاددانانی مانند میلتون فریدمن این رابطه را به چالش کشیدند اما هنوز هم در اقتصادهایی مانند اقتصاد ایران وجود این شکل ارتباط بین دو شاخص تورم و بیکاری دیده می‌شود. رفتار اقتصاد ایران نشان داده که هرچند این اقتصاد بر اساس گفته‌های خیلی از کارشناسان گرفتار معضل «رکود تورمی» است و به نظر می‌رسد در سال‌هایی بیکاری و تورم با هم رشد کرده‌اند اما در سال‌هایی که تورم کاهش یافته، نرخ بیکاری بهبود نیافته، هیچ بلکه افزایش هم یافته است.
به گزارش اقتصادنیوز، بررسی رابطه این ۳ شاخص با نرخ بیکاری نشان می‌دهد که چرا اجرای طرح‌هایی مانند بنگاه‌های زودبازده که بیش از ۲۷ هزار میلیارد تومان برای اجرای آن صرف شد، یا طرح ضربتی اشتغال که بیش از هزار میلیارد تومان برای اجرای آن صرف شد نتوانست نرخ بیکاری را به اهداف مدنظر برساند.
وقتی در اقتصادی نرخ بیکاری آن نمی‌تواند همزمان با افزایش تولید آن اقتصاد، بهبود بیابد این پیام را می‌تواند داشته باشد که دولتمردان صرفا با افزایش تسهیلات که حتی در بهترین حالت منجر به افزایش تولید هم شود نمی‌توانند امیدوار به کاهش نرخ بیکاری باشند. از سوی دیگر رابطه نرخ مشارکت اقتصادی با بیکاری خود گویای هشداری است که دولت در سال‌های آینده با حجم قابل توجهی از متقاضیان شغل مواجه می‌شود که احتمالاً در سال‌های اخیر نتوانستند به شغلی دست پیدا کنند. هشداری که چند وقت پیش حسن طایی، معاون توسعه اشتغال هم بروز داده و گفته بود: تا سال ۱۴۰۰ با بیش از ۱۱ میلیون فارغ‌التحصیل جویای کار مواجه خواهیم شد. این حجم متقاضی شغل خود نشان می‌دهد که بازار کار ایران در آینده، روزهای متفاوتی را پیش‌رو خواهد داشت.
شاید بهتر این باشد که مسئولان از اکنون توجه کنند به محض افزایش در نرخ مشارکت اقتصادی خیلی زود فرصت‌های شغلی در بازار کار باید فراهم شوند و در غیر این صورت تجربه اقتصاد ایران ثابت کرده که با حضور این افراد به بازار کار نرخ بیکاری باید منتظر صعودی شدن روند خود باشد.
در کنار این، رابطه نرخ‌های تورم و بیکاری نیز گویای این است که مسئولان در دوره‌هایی که کاهش نرخ تورم را هدف‌گذاری می‌کنند چندان نمی‌توانند به کاهش نرخ بیکاری امید داشته باشند. اتفاقی که تجربه اقتصاد ایران آن را نشان می‌دهد و در دولت یازدهم نیز فعلاً تکرار شده است. در سال ۱۳۹۳ هرچند نرخ تورم از ۳۴ درصد سال قبل از آن به ۱۵ درصد تقلیل یافت اما نرخ بیکاری از ۴/۱۰ درصد سال ۱۳۹۲ فعلاً به ۵/۱۰ درصد در پاییز سال ۱۳۹۳ (آخرین آمار رسمی منتشر شده) افزایش یافته است.

توضیح شکل: نرخ رشد اقتصادی سال ۹۳ از آمارهای بانک مرکزی است. نرخ بیکاری و مشارکت اقتصادی سال ۹۳ مربوط به نرخ بیکاری اعلام شده توسط مرکز آمار (پاییز سال ۹۳) است. آمارهای رسمی نرخ مشارکت از سال ۱۳۷۵ به بعد انتشار رسمی یافته‌اند.

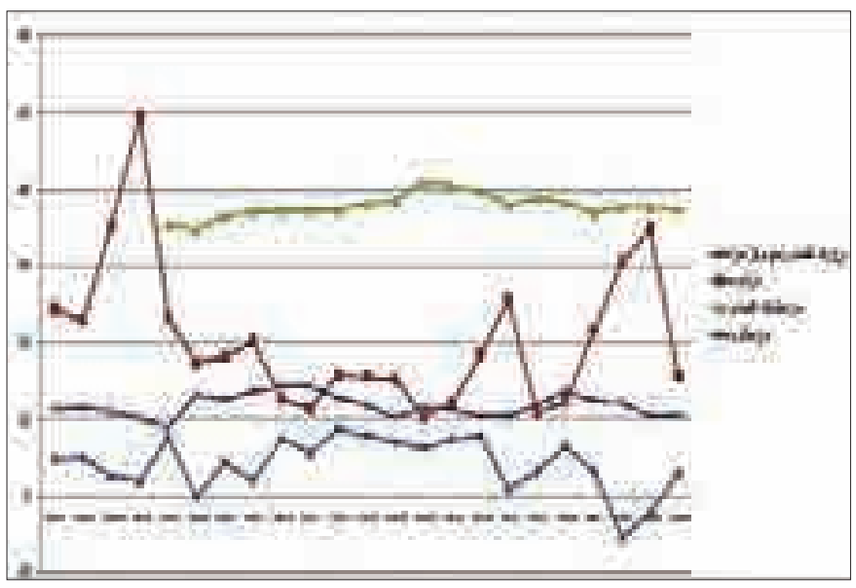

عکس و مکث

بحران مالی در یونان به صورت نقاشی‌های گرافیتی بر روی دیوارهای شهر آتن ترسیم شده است

خبر

چهار علت سقوط قیمت طلا و سکه در بازار آزاد

رئیس اتحادیه کشوری طلا و جواهر با بیان آنکه جو روانی در بازار طلا حاکم شده است، گفت: مذاکرات، کاهش نرخ دلار در بازار داخلی، نوسانات طلای جهانی و بی اقبالی خرید مردم علت اصلی کاهش قیمت سکه است.
محمد کشتی آرای با تشریح دلایل کاهش قیمت سکه در بازار داخلی، اظهار داشت: هم اکنون جو روانی در بازار حاکم شده و تقریباً اکثر مردم فروشنده شده اند.
وی با بیان اینکه خریداری در بازار برای طلا و سکه وجود ندارد، گفت: مذاکرات هسته‌ای ایران، کاهش قیمت دلار در بازار آزاد، نوسانات طلای جهانی و البته عدم خرید مردم از مهمترین دلایل کاهش قیمت سکه در روزهای اخیر بوده است.
رئیس اتحادیه کشوری طلا و جواهر پیش بینی در باره آینده بازار طلا را سخت دانست و گفت: باید دید در روزهای آتی چه اتفاقاتی در این بازار رخ می‌دهد.

قیمت بازار ارز هم جهت با بازار سکه

بازار ارز نیز از دیگر بازارهایی است که همواره مورد توجه سرمایه گذاران و حتی سفته بازان بوده اما این بازار نیز در ماه‌های اخیر و به خصوص در هفته اخیر با ریزش قیمتی مواجه شده به نحوی که از ارزش سه ارز عمده دلار، یورو و پوند کاسته شده است.
برهمین اساس، هر دلار آمریکا روز گذشته با ۴۰ تومان کاهش ۳۲۶۵ تومان عرضه شد. هر یورو نیز در صرافی‌ها با افت ۳۵ تومانی به ۳۶۲۵ تومان رسید و هر درهم با ٦ تومان کاهش ۸۹۰ تومان معامله شد.
همچنین بازار ارز روز سه شنبه شاهد افت قیمت‌ها بود به نحوی که نرخ هر دلار آمریکا با ۳۵ تومان افت نسبت به روز دوشنبه گذشته سه هزار و ۲۴۷ تومان تعیین شد.
هر یورو نیز در بازار آزاد با۱۰ تومان افت سه هزار و ٦۳۰ تومان و هر پوند با ۵۵ تومان افت ۵ هزار و۷٦ تومان قیمت خورد.

به صدا درآمدن زنگ بازار سرمایه درسایه مذاکرات هسته ای

اما زنگ بازار سرمایه و تالار شیشه‌ای در روزهای اخیر و همزمان با انتشار اخبار مثبت از مذاکرات به صدا درآمد و این بازار درهفته جاری شاهد دو جهش عمده بوده است.
تالار شیشه‌ای شنبه هفته جاری و همزمان با آغاز معاملات رشد ۹۹۹ واحدی را تجربه کرد و در ارتفاع ٦۵ هزار و ۸۴۰ واحدی ایستاد.
در ادامه این روند شاخص کل بورس در روز دوشنبه نیز با ۲۳۹ واحد رشد به ارتفاع ٦٦ هزار و ۱۹واحد صعود کرد و در نتیجه توانست دوباره قله ٦٦ هزار واحدی را کسب کند.
در همین حال بود که این شاخص در روز جاری و همزمان با آخرین روز معاملاتی هفته با ۷۴۱ واحد رشد در آستانه ٦۷ هزار واحدی قرار گرفت. البته ناگفته نماد که در بازار امروز علاوه بر شاخص کل تمام شاخص‌ها روندی مثبت داشتند به نحوی که شاخص آزاد شناور ۸۸۳ واحد، بازار اول ۵٤٦ واحد و بازار دوم ۱٤٦۱ واحد رشد کردند.
همچنین شاخص قیمت(وزنی- ارزشی) ۳۰۵ واحد، شاخص کل (هم وزن) ۱۲۰ واحد و شاخص قیمت (هم وزن) ۱۰۵ واحد صعود کردند.

وقف زمینی ۱۰ میلیونی در روستای ایرانه ملایر

رئیس اوقاف و امور خیریه ملایر از وقف زمینی به ارزش ۱۰ میلیون تومان در روستای ایرانه ملایر، به عنوان نخستین وقف همدان در ماه رمضان امسال خبر داد. حجت الاسلام " فیض‌ا... اسدپور"، در گفتگو با ایسنا افزود: زمین ۲۰۰ متری در روستای ایرانه از توابع ملایر توسط واقف خیر اندیش"علی حسین روستایی" وقف شد.
وی با بیان اینکه این وقف جدید سومین وقف شهرستان ملایر در سال ۹٤ بوده است، اظهارکرد: این زمین در کنار مسجد جامع روستای ایرانه و با نیت توسعه و الحاق مسجد جامع روستا وقف شده است.

پیام تاریخ، تمدن و فرهنگ مادستان
The Message Of Madestan's History & Civilization & Culture
روزنامه همدان پیام
۸
یکشنبه ● ۲۱ تیرماه ۱۳۹۴ ● شماره ۲۳۹۶
حادثه
hadese@hamedanpayam.com

جزئیات تیراندازی مرگبار در یاسوج

دو تن از عاملان اصلی تیراندازی مرگبار در بلوار امام خمینی شهرستان یاسوج، شناسایی و دستگیر شدند. تحقیقات درباره انگیزه این درگیری همچنان ادامه دارد.

فرمانده انتظامی کهگیلویه و بویراحمد در خصوص این حادثه به مهر گفت: ساعت ۳ بامداد ۱۷ تیرماه حادثه تیراندازی در بلوار ۶۰ متری یاسوج در گچساران رخ داد. بلافاصله با اعلام وقوع این درگیری مرگبار مأموران پلیس در محل حادثه حاضر شده و تحقیقات برای شناسایی عاملان این درگیری مسلحانه را در دستور کار خود قرار دادند.

غلام عباس غلامزاده افزود: در این حادثه خودرو ناشناسی با اسلحه شکاری به سمت عده‌ای که در بلوار بوده‌اند تیراندازی می‌کند که به دنبال آن ۶ نفر مجروح شدند؛ یک نفر در مسیر بیمارستان جان خود را از دست داد و مابقی تحت درمان و مداوا قرار گرفتند. به گفته سردار غلامزاده، تیم ویژه کارآگاهان و پلیس اطلاعات با همکاری مقامات قضایی به صورت جدی پیگیری موضوع را برای شناسایی و دستگیری عاملین حادثه در دستور کار خود قرار داده‌اند.

فرمانده انتظامی کهگیلویه و بویراحمد گفت: شایعه رخ دادن حادثه به دلیل امر به معروف و نهی از منکر صحت ندارد و این گونه به نظر می‌رسد که این افراد همدیگر را از قبل می‌شناخته‌اند.

وی با اعلام اینکه دقایقی بعد از وقوع این حادثه مرگبار مأموران پلیس موفق به شناسایی و دستگیری دو جوان ۲۳ و ۲۵ که عامل این جنایت بودند شدند، افزود: با بازجویی زخمی‌شدگان حادثه و پیگیری‌هایی که در آینده خواهیم داشت دلیل حادثه را به اطلاع خواهیم رساند. غلامزاده از تشکیل پلیس آگاهی برای بررسی قتل خبر داد و افزود: در حال حاضر پرونده در دست پیگیری است و تحقیقات تکمیلی ادامه دارد و هرگونه شایعه‌ای در زمینه انگیزه قتل و درگیری مسلحانه یاسوج تکذیب می‌شود.

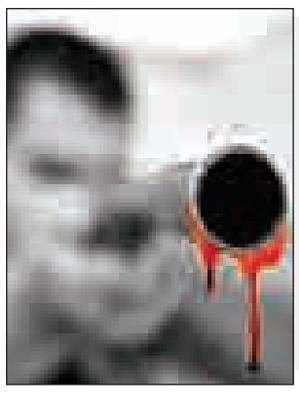

«گیتی» را به دانشگاه برگردانید

▪ دانشجوی بی‌گناه زندانی در انتظار یاری خیرین است تا عید فطر را در کنار خانواده باشد

» مریم بهرام گویا

چند روزی می‌شود نام گیتی دانشجوی ممتاز همدانی بر سر زبان‌ها افتاده، دختر جوانی که به خاطر ضمانت دومین ماه رمضان را پشت میله‌های زندان چشم انتظار روز آزادیست.

طبق روال سال‌های گذشته جشن گلریزان با حضور خیرین نیک‌اندیش برگزار شد اما این گلریزان متفاوت از سال‌های قبل بود. کلیپی از دو زندانی جرایم غیر عمد در این گلریزان پخش شد که حاضران را تحت تأثیر قرار داد به طوری که جعفر دهقان بازیگر مشهور سینما و تلویزیون با دیدن این کلیپ بغض‌اش شکست و اشک از چشمانش جاری شد.

در این کلیپ چند دقیقه‌ای، گیتی دانشجوی ترم آخر کارشناسی مهندسی برق می‌گوید: ۱۵ ماه است به خاطر ضمانت یک چک ۷۰۰ میلیون تومانی به زندان افتاده‌ام و در این مدت حتی یک بار نتوانستم به مرخصی بروم. وی ادامه می‌دهد: قصد من فقط کمک کردن به برادرم بود و به هر روزنه‌ای برای حل شدن مشکلمان چنگ می‌زدم اما هیچ وقت نمی‌دانستم که نه تنها مشکل حل نمی‌شود بلکه خودم نیز گرفتار می‌شوم.

گیتی با بیان اینکه خانواده‌اش اصلاً اوضاع مالی خوبی ندارند و حتی خواهر و مادرش نیز جایی برای خوابیدن ندارند ، می‌گوید: من که با این اتفاق آینده‌ام خراب شد اما فقط تنها آرزویم این است تا آزاد و یک بار دیگر سر کلاس درس حاضر شوم. پس از این گلریزان تنها کاری که از دستمان بر می‌آمد تماس با خانواده گیتی و دعوت از آنها در دفتر روزنامه بود تا قصه گرفتار شدن گیتی را از زبان مادر دردمند به تصویر کشانیم. پس از تماس با خانواده گیتی، چند ساعت بعد مادر و دختری وارد دفتر روزنامه شدند که از چهره غمگین و شکسته مادر می‌شد فهمید همان میهمانانی هستند که منتظرشان بودیم. مادر و خواهر گیتی خیلی آرام دور میز مصاحبه می‌نشینند و با نخستین سوال سکوت خود را می‌شکنند و از گیتی می‌گویند. مادر با بغض می‌گوید: گیتی فرزند آخرم است و از فرزندان دیگرم دلسوزتر و مهربان‌تر است اما اکنون ۱۵ ماه است پشت میله‌های زندان فقط گریه می‌کند.

وی با بغض گلویش قصه زندانی شدن گیتی را اینگونه بیان می‌کند: چند سال پیش پسرم مبلغی را به عنوان قرض دریافت کرد تا کار و کاسبی راه بیاندازد و کمک خرج خانواده باشد. اما بعد از چند ماه آنطور که فکر می‌کرد نشد و نتوانست بدهی‌اش را پرداخت کند. مدت‌ها بود تحت فشار بودیم و از همه بیشتر گیتی ناراحت این موضوع بود. به همین خاطر گیتی با دادن چک به طلبکاران ضامن برادرش شد به این امید که مشکل حل شود. اما مشکل حل که نشد گیتی هم خود گرفتار شد و بعد از چند وقت گیتی به جای تمام کردن دانشگاه و درسش سر از زندان درآورد.

دیگر گریه امانش نداد و صحبتش را ناتمام گذاشت تا اینکه خواهر گیتی گفت: چیزی نمانده بود که گیتی درسش را تمام کند و مدرک کارشناسی‌اش را بگیرد، درسش خیلی خوب بود، همزمانی که در رشته مهندسی برق تحصیل می‌کرد رشته هوا و فضا دانشگاه تهران نیز قبول شد اما چون وضع مالی خوبی نداشتیم منصرف شد. وی می‌گوید: پدرم کشاورز بود و چند سال پیش فوت کرد، از آن موقع مشکلات ما نیز شروع شد. از طرفی گیتی با اینکه سن و سال کمی داشت همزمان با درس خواندش کار می‌کرد و کمک خرج بود.

زندگی ما هر چند به سختی می‌گذشت اما راضی بودیم ولی از وقتی که گیتی به زندان افتاد دیگر یک روز خوش ندیدیم، مادرم آنقدر غصه گیتی را می‌خورد که هر روز ضعیف‌تر و بیمارتر می‌شود اما چه کنیم کاری از دستمان بر نمی‌آید مبلغ چک بالاست و ما نیز اصلاً آهی در بساط نداریم. خواهر گیتی ادامه می‌دهد: الان چند سالی است آواره شدیم حتی جایی برای خوابیدن نداریم. گیتی که در زندان است و برادر هم به خاطر همین موضوع بی نام و نشان رفته زیرا رویی برای برگشتن ندارد، فقط من و مادرم مانده‌ایم که چند وقتی شب‌ها در یک مرکز خیریه گذراندیم و الان نیز شب‌ها را به خانه یکی از زندانیانی که تازه آزاد شده می‌رویم هر چند این بنده خدا هم مشکلات خود را دارد اما چند شبی است به ما سرپناه داده است. وی می‌گوید: شب و روز گیتی در زندان گریه کردن و غصه خوردن شده با اینکه یک سال از زندان رفتنش می‌گذرد اما هر بار زنگ می‌زند یا به ملاقاتش می‌رویم فقط گریه می‌کند و می‌ترسد که تا آخر عمرش آنجا بماند. خواهر گیتی ادامه می‌دهد: حاضرم من به جای گیتی آنجا باشم فقط گیتی آزاد شود تا بتواند درسش را تمام کند زیرا خواهرم خیلی به خاطر آینده‌اش زحمت کشید تا بتواند به جایی برسد و خانواده‌اش را سرافراز کند.

وی می‌گوید: در این مدت خودم را به آب و آتش زدم تا بلکه بتوانم سندی پیدا کنم و برای یک روز هم که شده گیتی را به مرخصی بیاورم اما فقط شرمنده‌اش شدم.

ما که نمی‌توانیم کاری برای گیتی کنیم اما اول امیدمان به خدا بعد چشم انتظار کمک خیرینی هستیم تا بتوانیم گیتی را به آینده‌اش امیدوار کنیم. مدیرعامل ستاد دیه استان همدان نیز در این باره می‌گوید: گیتی دختر دانشجوی ممتاز همدانی که توانایی‌های بالایی دارد ۱۵ ماه به خاطر ضمانت برادرش در زندان به سر می‌برد و خانواده‌اش نیز هیچ گونه تمکن مالی ندارند که بتوانند این دختر را آزاد کنند.

یدا... روحانی منش ادامه می‌دهد: گیتی هم مانند دیگر زندانیان جرایم غیر عمد نیازمند یاری خیرین نیک‌اندیشی است تا بتواند بار دیگر زندگی‌اش را از نو آغاز کند.

وی می‌گوید: رایزنی‌هایی با شاکی گیتی برای گذشت مبلغی از بدهی انجام شده که ان‌شاءا... با کمک خیرین بتوانیم عید فطر خبر خوش آزادی گیتی را به خانواده و مردم دلسوز همدان برسانیم. به گفته روحانی‌منش، هر نوع مساعدتی در این باره می‌تواند به آزادی گیتی کمک کند زیرا اقدامات دیگری از سوی ستاد دیه استان در این باره انجام شده است.

لازم به ذکر است؛ خیرین نیک‌اندیش برای کمک به آزادی گیتی دختر دانشجوی همدانی می‌توانند با ستاد دیه استان همدان یا شماره تماس ۰۹۱۸۸۱۳۰۹۲۰ مدیرعامل ستاد ارتباط برقرار کنند.

خیانت در رفاقت با برداشت غیرمجاز از حساب بانکی

رئیس پلیس فضای تولید وتبادل اطلاعات فرماندهی انتظامی استان همدان از شناسایی و دستگیری فردی که از حساب بانکی دوستش قبوض خود را پرداخت می‌کرد، خبر داد.

به گزارش مرکز اطلاع رسانی فرماندهی انتظامی استان همدان، رضا امینی گفت: با مراجعه و ارائه شکواییه شهروند همدانی مبنی بر برداشت غیرمجاز مبلغ یک میلیون و ۷۳۰ هزار ریال از حساب بانکی وی موضوع در دستور کار کارشناسان پلیس فتا قرار گرفت.

وی ادامه داد: در تحقیقات مشخص شد برداشت‌ها به صورت پرداخت قبوض بوده و نتیجه تراکنش آن از طریق پیامک بانک به اطلاع شاکی رسیده است.

رئیس پلیس فتای همدان افزود: با انجام اقدامات فنی و شگردهای پلیسی فردی با هویت معلوم شناسایی و دستگیر شد.

وی خاطرنشان کرد: در بازجویی‌های فنی به عمل آمده متهم در مواجهه با ادله‌های انکارناپذیر رایانه‌ای به بزه انتسابی اقرار و عنوان کرد که با شگردهایی خاص اطلاعات حساب بانکی دوستش را سرقت و قبوض خود را با آن پرداخت کرده است.

رئیس پلیس فتای همدان توصیه کرد: شهروندان لازم است، سامانه پیامکی حساب بانکی درخصوص اطلاع دقیق از تراکنش‌های انجام شده را فعال کنند و رمزهای عبور قوی انتخاب کنند.

۴۲ متخلف بهداشتی به دادگاه همدان معرفی شدند

در سه ماهه نخست سالجاری ۴۲ متخلف بهداشتی در همدان به دادگاه معرفی شدند. مسئول بهداشت محیط مرکز بهداشت شهرستان همدان گفت: در راستای پیگیری و رسیدگی به تخلفات بهداشتی در موضوعات مختلف ۴۲ پرونده به معاونت دادستانی دادسرای عمومی انقلاب همدان ارجاع شده است.

حسین خالقی مجد ادامه داد: از ابتدای سالجاری ۱۸ پرونده در زمینه دامداری‌های غیرمجاز حاشیه شهر، ۱۹پرونده در ارتباط با خودروهای سیار عرضه کننده مواد غذایی و قلیان، دو پرونده در ارتباط با آبیاری سبزیجات و صیفی‌جات با فاضلاب خانگی و سه پرونده در زمینه نگهداری و دفع غیر بهداشتی فضولات دام تشکیل شده است.

به گزارش ایرنا، خالقی با بیان اهمیت اطلاع‌رسانی درباره بیماری‌های فصلی گفت: ۳۵۰ نفر از رابطین بهداشتی و مدیران مدارس و ۷۰ نفر از کارشناسان و کارکنان اداره آبفا شهرستان همدان در زمینه بیماری‌های قابل انتقال از آب و غذا آموزش دیده‌اند.

وی گفت: نظارت بر مراکز تهیه، توزیع و فروش مواد غذایی حساس به ویژه رستوران‌ها، اغذیه فروشی‌ها، کارخانجات یخ و استخرهای شنا به طور مستمر مورد کنترل و ارزیابی قرار گرفته و تشدید نظارت بر کیفیت کلریناسیون شبکه‌های آبرسانی شهری و روستایی نیز انجام شده است.

حادثه در جهان

حمله ببر سفید به کودک ۲ ساله

یک کودک نوپا در حمله یک ببر سفید ساعد خود را از دست داد.

یک پسر ۲ ساله چینی در یک حمله ناگهانی دستش را زمانی که به داخل حصار ببر برده بود، از دست داد.

به گزارش باشگاه خبرنگاران، این اتفاق هولناک که در پارک ملی بیفن گورک واقع در سیچوان چین رخ داد، در پی آن صدای فریاد دلخراش کودک در باغ وحش طنین‌انداز شد.

یک ببر سفید در کمتر از ۳۰ ثانیه ساعد راست قربانی را درید به طوری که وقتی کارکنان باغ وحش به محل رسیدند ساعد کودک را داخل دهان ببر یافتند.

این کودک که چند دقیقه قبل از حمله با آن ببر عکس گرفت و سپس وقتی دستش را از دریچه زیر حصار شیشه‌ای به داخل می‌برد توجه ببر را برای حمله به خود جلب می‌کند.

آقای لو زشنگ کارمند باغ وحش می‌گوید: وقتی رسیدم ساعد کودک در دهان ببر بود.

قربانی که به اتفاق همراهانش به بیمارستان فرستاده شد، بعد از متحمل شدن جراحی‌های اورژانسی حالا در شرایط مطلوب بسر می‌برد اما از آنجایی که کارکنان باغ وحش قادر به پس گرفتن بازوی جدا شده نبودند، کودک شانس پیوند زدن عضو از دست رفته را از دست داد.

پدر جنایتکار کودک ۷ ماهه‌اش را به رودخانه انداخت

جسد کودک ۷ ماهه ناپدید شده پس از ۲ روز در رودخانه کنتیکت ایالات متحده آمریکا پیداشد.

به گزارش باشگاه خبرنگاران، یک کودک هفت ماهه که پدرش در اقدامی برای خودکشی او را به همراه خودش از بالای پل معلق آراگونی به رودخانه کنتیکت پرتاب کرد پس از ۲ روز جستجو سرانجام در کنار پل پیدا شد.

بر اساس گزارش پلیس، جسد پسر هفت ماهه به نام "ادان مورنو" که در آب‌های رودخانه ناپدید شده بود توسط مأموران در لبه ساحلی شرقی هادام حدود ۱۵ مایل دورتر از جایی که پدر این کودک آقای "تونی مورنو" به قصد خودکشی خود و فرزندش را به داخل آب انداخت، پیدا شد.

"تونی مورنو" ۲۲ ساله از این سقوط جان سالم بدر برد اما در حال حاضر در بیمارستان بسر می‌برد.

همسر این پدر جنایتکار خانم ادریان ایولا ۱۹ ساله در گزار ش خود به پلیس گفت: بلاخره به تهدیداتی که می‌گفت عمل کرد و پسرم را کشت.

او در ادامه افزود: یک هفته قبل از مردن پسرم از او بابت تهدیدات و اذیت و آزارهای فیزیکی و روحی به دادگاه شکایت کردم اما یک قاضی در حکمی بازداشت او را لغو کرد و گفت که او دیگر تو و پسرش را تهدید نمی‌کند.

حادثه در ایران

پدر باعث مرگ دلخراش کودک ۲ ساله‌اش شد

پزشکی قانونی مازندران از کشته شدن کودک ۲ ساله مازندرانی زیرچرخ خودروی پدرش در حین برگشت از زمین زراعی خبر داد.

به گزارش باشگاه خبرنگاران جوان، پدر کشاورز کیاسری که برای رسیدگی به امور باغ فرزند خردسالش را با خود به همراه برد، از بد حادثه فرزندش را زیر گرفت و منجر به مرگ کودک دو ساله خود شد. سهیل طالبی کودک دوساله‌ای است که در حین برگشت از باغ با پدرش دچار سانحه شد و زمانی که پدرش قصد داشت دنده عقب حرکت کند، زیر چرخ خودرو رفته و جان می‌بازد.

تلاش‌های پدر برای انتقال مصدوم به مرکز درمانی بی‌فایده بود و زمانی به تنها مرکز درمانی کیاسر رسیدند که پسر دوساله جان باخته بود.

حمله شبانه به منزل مسکونی برای ربودن دختر مورد علاقه

رئیس پلیس آگاهی خراسان جنوبی از دستگیری قاتل نزاع خانگی در شهرستان بیرجند خبر داد.

پرویز عرب‌زاده اظهار کرد: گزارش کلانتری ۱۱ توحید شهرستان بیرجند حاکی است در بامداد ۳۰ خرداد ماه، نزاع و درگیری منجر به چاقوکشی در یکی از شهرک‌های اطراف شهرستان بیرجند به مأموران گزارش شده است.

وی گفت: مأموران گشت کلانتری به محل مراجعه کردند که مشاهده شد فردی با ورود غیر قانونی به منزل یکی از شهروندان صاحب‌خانه و دختر ۱۴ ساله و پسر ۸ ساله‌اش را با چاقو مجروح کرده است.

رئیس پلیس آگاهی خراسان جنوبی تصریح کرد: صاحب‌خانه به دلیل شدت جراحات و صدمات وارده به بخش مراقبت‌های ویژه بیمارستان منتقل شد و سایر مجروحان به مرکز درمانی اعزام شدند.

عرب‌زاده ادامه داد: با توجه به حساسیت موضوع و وخیم‌بودن حال مرد ۵۴ساله با دستور مقام قضایی پرونده در اختیار کارآگاهان پلیس آگاهی قرار گرفت که به دلیل هوشیار نبودن و شرایط خاص صاحب منزل انجام تحقیقات از وی میسر نشد.

تحقیقات کارآگاهان از همسر صاحب‌خانه انجام شد که وی گفت: در سحرگاه ۳۰ خرداد برای روشن کردن برق حیاط از خانه بیرون آمدم که ناگهان یک نفر از حد فاصل دیوار منزل ما و دیوار همسایه جلوی من پرید و سریع دهانم را گرفت.

همسر مقتول ادامه داد: متوجه شدم فردی که وارد خانه شده قبلا به منزل ما رفت و آمد داشته و خواستگار دخترم است و گفت آمده‌ام نامزدم را ببرم که به او گفتم دخترم در خانه نیست که در ادامه ضارب با چاقو شوهر، دختر و پسرم را مجروح کرد.

در ادامه با حضور مأموران، ضارب دستگیر شد و از متهم تحقیق شد که گفت: قبلا دوبار ازدواج کردم و سه فرزند دارم و مدت سه سال با دختر صاحب خانه در ارتباط بودم و قرار بر این بود که با هم ازدواج کنیم اما هنگامی که وی حاضر نشد با من ازدواج کند به خانه پدری وی رفتم. رئیس پلیس آگاهی خراسان جنوبی تصریح کرد: با درمان مجروحان پسر و دختر خانواده پس از معالجه مرخص شدند ولی صاحب‌خانه به دلیل شدت جراحات وارده در اثر ضربات متعدد چاقو پس از ۹ روز نگهداری در بخش مراقبت‌های ویژه بیمارستان فوت کرد و ضارب به جرم قتل عمد مورد پیگرد قرار گرفت.

رئیس پلیس آگاهی خراسان جنوبی خاطرنشان کرد: با دستور بازپرس ویژه قتل، صحنه نزاع و درگیری بازسازی شد و قاتل به مقام قضایی معرفی شد.

سودوکو ۲۳۹۶

۳		۶			۹		۷	
			۴					۳
				۱				۴
	۸					۳		
								۵
۴		۳					۶	
						۸		۶
	۶		۹		۳		۱	
				۶			۹	

پاسخ‌های شماره قبل

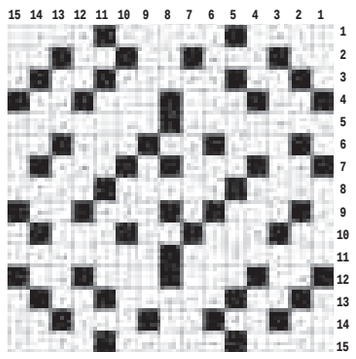

۳	۲	۷	۵	۴	۹	۶	۸	۱
۸	۱	۹	۳	۶	۷	۵	۴	۲
۴	۵	۶	۱	۲	۸	۹	۳	۷
۲	۶	۱	۸	۵	۴	۳	۷	۹
۹	۴	۵	۲	۷	۳	۱	۶	۸
۷	۳	۸	۶	۹	۱	۲	۵	۴
۱	۷	۴	۹	۳	۵	۸	۲	۶
۶	۹	۳	۴	۸	۲	۷	۱	۵
۵	۸	۲	۷	۱	۶	۴	۹	۳

جدول ۲۳۹۶

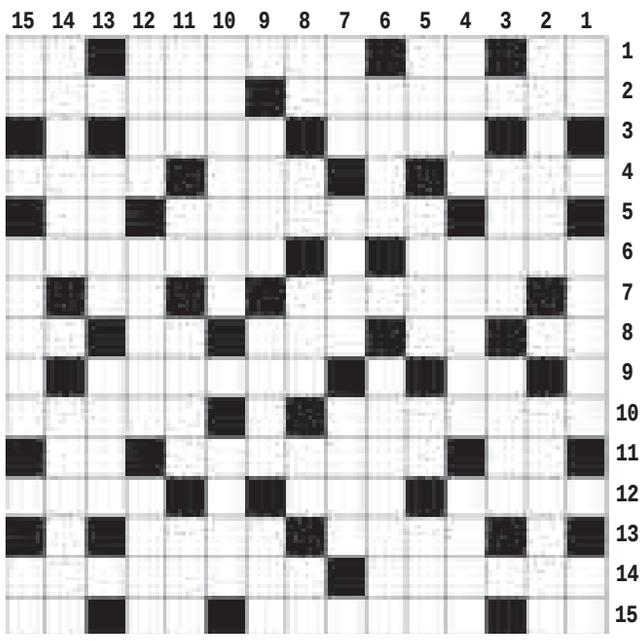

افقی

۱- لنگه بار - واحد تنیس - مرکز استان آذربایجان غربی - طلا ۲- درآمد اندک - خانه ۳- قشون - پدال زیر پای راننده ۴- سازمان معروف ارامنه - ناپاک - سوراخ های ریز روی پوست ۵- زمین ترکی - جوهر بید - پروردگار عالم ۶- حواری خائن - از اثرهای معروف امیر عشیری ۷- تمرین نظامی - آب روستایی ۸- شامه نواز - شکوه - تفاله عسل - مادر ورزشها - ضربه سر ۹- عادت - سزاوار بودن ۱۰- دارای زن و فرزند - مرکز استان تهران ۱۱- علوفه گاو - پایتخت چاد - حرف نگفتنی ۱۲- دوست داشتن - گاو ماده - فراموشکار ۱۳- نقشه کش - واحد طول انگلیسی ۱۴- کرکس - کشیش بزرگ ۱۵- لحظه کوتاه - فتراک - دریای عرب - توان آخر

عمودی

۱- لنگه بار - چشمه - نت ششم ۲- سیفون - مراسم بزرگداشت ۳- قتل سیاسی - سنگ سخت ۴- رهرو - از شهرهای خوزستان - شجر ۵- مزه اسیدی - قصه گوی - گشاده - جشن و مهمانی ۶- لباس بی آستر - کشور اروپائی ۷- جریب - هویه - صفت شیطان ۸- نت دوم - گیاه توخالی - میل - غذای ساده - شهر جشنواره ۹- جستجو کردن - سوگ - خاطر و اندیشه ۱۰- سرود ملی فرانسه - دردگر ۱۱- سنگ سبز قیمتی - توان آخر - از حروف یونانی - رفوزگی ۱۲- هیمه - جهنم - همنشین ۱۳- از انواع ماهی - مسیحی ۱۴- نامادری - شیر درنده ۱۵- طریق کوتاه - جاهل و بی خرد - نت ششم

پیام تاریخ، تمدن و فرهنگ مادستان
The Message Of Madestan's History & Civilization & Culture
روزنامه همدان پیام
۹
یکشنبه ● ۲۱ تیرماه ۱۳۹۴ ● شماره ۲۳۹۶
جامعه
ejtemaei@hamedanpayam.com

۹۴؛ سال خوب پزشک خانواده

مدیرعامل سازمان بیمه سلامت ایران با اشاره به اینکه منابع پیش‌بینی شده برای برنامه پزشک خانواده نسبت به سال ۹۲ از رشد و افزایش چشمگیری برخوردار بود، گفت: تصور می‌کنم با توجه به این مسأله، سال خوبی را در پزشک خانواده داشته باشیم.
محمدجواد کبیر در گفت‌وگو با ایسنا، درباره سرانجام اجرای طرح پزشک خانواده اظهارکرد: تا پایان سال ۹۳، صد درصد هزینه‌ها براساس تعرفه‌های جدید به استان‌ها پرداخت شده و ما تلاش کرده‌ایم براساس مفاد تفاهم‌نامه با وزارت بهداشت صددرصد هزینه‌های سطح یک ارجاع روستایی را به آنها بپردازیم.

حکم طلاق توافقی بدون مشاوره ممنوع شد

رئیس اداره مددکاری و خدمات مشاوره ای معاونت فرهنگی قوه قضاییه با اشاره به اینکه طلاق توافقی بدون مراجعه به مشاوره دیگر امکان ثبتش وجود ندارد، گفت: در سال ۹۵ مشاوران واقعی بعد از برگزاری آزمون در دادگاه‌های خانواده مستقر می‌شوند.
پرنیان قوام در گفت‌وگو با تسنیم، اظهار کرد: مطابق آیین‌نامه اجرایی قانون حمایت از خانواده که از ۲۷ بهمن سال گذشته ابلاغ شد، مقرر شد که مراکز مشاوره خانواده با همکاری مرکز مشاوران قوه قضاییه در هر واحد قضایی تشکیل شود.

ورزشکاران بیمه می‌شوند

معاون فنی و درآمد سازمان تأمین اجتماعی اعلام کرد: ورزشکاران فاقد بیمه در صورت همکاری وزارت ورزش‌وجوانان، تحت پوشش تأمین اجتماعی قرار می‌گیرند.
به گزارش ایرنا، محمدحسن زدا افزود: متاسفانه برخی از ورزشکاران ما بیمه نیستند و این موضوع باعث مشکلاتی در زندگی آنان در صورت بروز بیماری شده است.
زدا تأکید کرد: سازمان تأمین اجتماعی، این افراد را به صورت بیمه توافقی و با همکاری وزارت ورزش‌وجوانان بیمه می‌کند.

خبر

٤ برنامه ملی درمانی اجرا می‌شود

معاون درمان وزارت بهداشت، معتقد است که بیمارستان‌های دولتی و دانشگاهی کشور بعد از اجرای طرح تحول نظام سلامت، از خطر ورشکستگی دور شده‌اند.
به گزارش مهر محمد آقاجانی به ٤ برنامه ملی وزارت بهداشت برای درمان بیماری‌ها اشاره کرد و افزود: نخستین برنامه ملی، درمان سکته‌های قلبی با استفاده از تکنولوژی‌های روز دنیا و داروهای جدید است.
معاون درمان وزارت بهداشت، درمان سکته‌های مغزی را به عنوان دومین برنامه ملی درمان بیماری‌ها نام برد و گفت: بیماران سکته مغزی در کشور از یک محرومیت خاص رنج می‌برند. از این رو، به دنبال راه‌اندازی مراکز جامع درمان سکته مغزی و استفاده از داروها و تکنولوژی‌های نوین، برای درمان سکته مغزی هستیم. توانبخشی بیماران سکته مغزی نیز، در دستور کار ما قرار دارد.
آقاجانی، سومین برنامه ملی درمان بیماری‌ها را شامل درمان مصدومان حوادث دانست و گفت: حوادث ترافیکی یکی از علل مهم مرگ‌ومیر هستند و مهمترین علت سال‌های از دست رفته عمر در ایران، حوادث ترافیکی است.
معاون وزیر بهداشت، برنامه ملی بعدی در حوزه درمان را تأسیس مراکز جامع تشخیص و درمان سرطان اعلام کرد و گفت: امیدواریم بتوانیم با مشارکت بخش غیردولتی، در سال جاری ۱٦۹ مرکز تشخیص و درمان زودهنگام سرطان را تأسیس کنیم.

نخبگان دانش‌آموخته و متأهل وام مسکن می‌گیرند

معاون پژوهشی و برنامه‌ریزی بنیاد ملی نخبگان از زمان اجرای آیین‌نامه جدید ارائه تسهیلات به دانش‌آموختگان برتر خبر داد و گفت: وام مسکن از این پس به نخبگان متأهل و دانش آموخته تعلق می‌گیرد.
غلامعلی منتظر در گفت‌وگو با مهر با بیان اینکه همچنین دانش‌آموخته برتر از وام خرید مسکن برخوردار می‌شود، گفت: بنیاد وام خرید مسکن را به زمانی که فرد دانش‌آموخته شده و ازدواج می‌کند، منتقل کرد که در این زمان وی ۱۰۰ میلیون تومان می‌تواند وام مسکن دریافت کند.

۲۵۰ نشریه علمی نامعتبر شدند

معاون پژوهشی وزیر علوم با بیان اینکه لیست نشریات نامعتبر علمی تهیه شده، گفت: وزارت علوم ۵ راهکار را برای جلوگیری از تخلفات علمی اجرا کرده است.
وحید احمدی در خصوص برنامه وزارت علوم جهت جلوگیری از تخلف و تقلب در نشریات علمی به مهر گفت: لیست نشریات نامعتبر تهیه شده که این نشریات حدود ۲۵۰ نشریه خارجی هستند و حتی بعضی از آنها ممکن است ISI باشند.
وی با بیان اینکه در وزارت علوم برای جلوگیری از این تخلفات در نشریات علمی به تدوین و ابلاغ دستورالعمل نحوه بررسی تخلفات پژوهشی پرداخته‌ایم، افزود: همچنین کارگروه تخصصی برای بررسی و تعیین و تشخیص تخلف علمی تشکیل دادیم تا در این راستا تخلفات مورد پیگیری قرار بگیرند.
به گفته احمدی مصادیق تخلفات پژوهشی که به مهمترین مصادیق متداول در ارتباط با سرقت علمی، عدم رعایت مالکیت معنوی، جعل، داده‌سازی و... پرداخته شده نیز تهیه و ابلاغ شده است.

بازرسان وزارت بهداشت با عطاری‌های متخلف برخورد می‌کنند

معاون طب سنتی وزارت بهداشت بر عدم دخالت عطاری‌ها در حوزه پزشکی تأکید کرد و گفت: عطاری‌ها اجازه فروش داروهای شیمیایی و گیاهان دارویی ترکیبی را ندارند.
به گزارش فارس، محمود خدادوست افزود: چنانچه عطاری در مورد نحوه نگهداری گیاهان و عرقیات گیاهی و اتاق انبار و به طور کل در خصوص بهداشت محیط مشکلاتی داشته باشد، بازرسان بهداشت محیط معاونت بهداشت وزارت بهداشت با آن برخورد خواهند کرد.
خدادوست با تأکید بر اینکه عطاری‌ها نباید در حوزه سلامت دخالت کنند، خاطر نشان کرد: در عطاری‌ها فقط باید گیاه به صورت مفرده بفروش رسد و عطار اجازه ندارد که داروی شیمیایی و یا گیاهان را به صورت ترکیبی به عنوان داروی گیاهی بفروشد.
معاون طب سنتی بر ضرورت نظارت‌های بیشتر و دقیق‌تر از سوی صنف عطاری بر فعالیت آنها به منظور حفظ هویت این صنف تأکید کرد.

به بهانه ۲۱ تیرماه روز عفاف و حجاب

حجاب زنان پوشش مردان را از یاد برد

گره خوردن واژه حجاب با نام زنان شاید مهمترین عاملی باشد که بر غفلت از پوشش مردان جامعه دامن زده است. هر بار که درباره حجاب و عفاف صحبت به میان آید ناخودآگاه جامعه زنان در جایگاه مخاطب قرار می‌گیرد در شرایطی که بر اساس موازین شرعی و عرفی مردان هم باید حد و حدودی را درباره پوشش خود رعایت کنند.
کم شدن حساسیت‌ها نسبت به موضوع پوشش در مردان، در سایه نبود برنامه ریزی‌های دستگاه‌ها برای ساماندهی هر چه بیشتر اوضاع کار را به جایی رسانده که شاهد انواع و اقسام لباس و پوشش‌هایی هستیم که هیچ سنخیتی با سبک زندگی ایرانی اسلامی ندارد.
این روزها که فصل تابستان و روزهای گرم سال را طی می‌کنیم حال و روز حجاب هم به نفس نفس زدن افتاده است. انگار گرمای هوا بهانه را به دست برخی افراد داده تا راه کم کردن از پوشش خود را برای مقابله با گرمای هوا انتخاب کنند و با لباس‌هایی در سطح جامعه حاضر شوند که چندان تناسبی با باورهای مذهبی و اجتماعی ما ندارد.
به طور حتم شما هم هنگام تردد در معابر شهری با جوانانی مواجه شده‌اید که تیپ ظاهری شان نه تنها رسمی و معقول به نظر نمی‌رسد بلکه بیشتر یادآور توریست‌ها و افرادی است که در فیلم‌های هالیوودی مشاهده می‌شوند. از میزان رعایت حجاب و عفاف از سوی زنان جامعه که خود مثنوی هفتاد من کاغذ است که بگذریم مردان هم در انتخاب نوع پوشش خود مجاز نیسند بر اساس موازین دین اسلام به طور کامل آزاد عمل کنند.

سنگ محکی به نام ادارات دولتی

موضوع قانونمند بودن حد و حدود پوشش و در اصطلاح حجاب آقایان مقوله‌ای است که ریشه دینی و روایی دارد یعنی شرع مقدس اسلام همانطور که برای جلوگیری از مفسده، زنان جامعه را به داشتن حجاب توصیه کرده و در این مسیر پوشش متعارفی را برای زنان و دختران تعریف کرده است در مقابل برای نیم دیگر جامعه یعنی مردان هم توصیه‌هایی برای حفظ نگاه و پوشاندن بدن از نامحرمان ارائه کرده است. اینکه امروزه ادارات دولتی برای طرز لباس پوشیدن کارمندان خود قواعدی را مقرر می‌کنند و به عنوان مثال پرسنل را از پوشیدن پیراهن آستین کوتاه منع می‌کنند به همین دلیل است.
هرچند برخی شرکت‌ها و بیمارستان‌های خصوصی پیراهن آستین کوتاه و کراوات را به عنوان لباس فرم در اختیار کارمندان قرار می‌دهند اما ملاک و معیار پوشش عرفی برای جوانان باید همان الگوی ادارات دولتی باشد.

کمرنگ شدن سایه نظارت‌ها

این در حالی است که شورای عالی انقلاب فرهنگی قانون حجاب و عفاف را به تصویب رسانده و برای ۲٦دستگاه دولتی وظایفی را به تفکیک و با جزئیات تعیین کرده است اما تا کنون آنطور که باید مورد توجه قرار نگرفته و بر زمین ماندن این قانون مهم زمینه‌ساز بروز برخی تخلفات در این وادی شده است. امروزه در سایه کمرنگ نظارت‌ها بازار پوشاک در قبضه البسه نامتعارف قرار گرفته و بسیاری از لباس فروشی‌ها با کلید واژه مد هر نوع لباسی را بر تن جوانان می‌پوشانند و آنها را راهی کوچه و خیابان می‌کنند.
به گزارش فارس: شلوارهای جین پاره و چاک چاک، تی‌شرت‌های آستین حلقه‌ای منقش به انواع و اقسام تصاویر که گاه نمادهای شیطان‌پرستی و هزاران المان نامتعارف دیگر را شامل می‌شود تا شلوارهایی با فاق خیلی کوتاه یا خیلی بلند نمونه هایی از لباس‌هایی هستند که این روزها برخی از جوانان بر تن می‌کنند و بدون توجه به اینکه این لباس تا چه اندازه مطابق با موازین شرعی و عرفی جامعه ما است در کوچه و خیابان ظاهر می‌شوند.

شلوارهایی که کم می‌آورند

ماجرای شلوار پوشیدن جوانان داستان مختص به خود را دارد. ارتفاع فاق شلوارها یا آنقدر کم و کوتاه است که به کمر فرد نمی‌رسد و قادر نیست تمام بدن را پوشش دهد و هنگام نشستن و برخاستن قسمت‌هایی از بدن فرد هویدا می‌شود و یا اینکه آنقدر بلند و آویزان به نظر می‌رسد که انگار هر لحظه احتمال افتادن آن وجود دارد. این سبک از لباس پوشیدن که بر گرفته از سبک‌ها و متدهای آمریکایی است نه تنها تناسبی با سبک زندگی ما ندارد بلکه از آن جهت که حد و اندازه حجاب شرعی مردان را نیز تأمین نمی‌کند نمی‌تواند نمره قابل قبولی دریافت کند. درست مانند تی‌شرت‌هایی که آستین حلقه‌ای دارند و به حدی کوتاه و مختصر دوخته شده‌اند که به شلوار فرد نمی‌رسد و هربار که فرد مثلاً برای گرفتن میله اتوبوس یا مترو دست خود را بلند می‌کند باید شاهد بیرون زدن شکمش باشیم!

بی‌اطلاعی، سردرگمی و غفلت

به منظور واکاوی بیشتر این موضوع و اینکه جوانان تا چه اندازه از مقوله حجاب مردان اطلاع دارند با چند تن از افرادی که از همین نوع البسه استفاده کرده و با تیپ‌های متفاوت در جامعه حاضر می‌شوند وارد گفتگو شدم. اشکان جوان ۲٦ساله ای است که شلوار بگی، کلاهی با نقاب زاویه‌دار و بلوزی با آستین رکابی بر تن دارد البته چند رشته زنجیر هم از شلوارش آویزان است.
اشکان درباره این طرز پوشش می‌گوید: در انتخاب لباس دنبال مدل‌هایی هستم که من را خاص جلو دهد همین که مانند دیگران نباشم برایم کافی است.
وی در پاسخ به این پرسش که تا چه اندازه رعایت حجاب را مدنظر قرار می‌دهی بیان داشت: حجاب مخصوص بانوان است مردان که نباید حجاب داشته باشند من هم مانند دیگران لباس بر تن دارم حالا کمی کوتاه‌تر یا بلندتر. در ضمن اگر این لباس‌ها مشکلی دارد پس چرا بوتیک‌ها پر شده است از این نوع شلوارها اگر واقعاً نباید بپوشیم پس چرا می‌فروشند.
این جوان درباره شیوه انتخاب این مدل می‌افزاید: من این سبک از لباس پوشیدن را از یک فیلم آمریکایی تقلید کردم هنرپیشه جوانی که نقش یک اوباش خیابانی را بازی می‌کرد از چنین لباس‌هایی استفاده می‌کرد.
سامان جوان دانشجوی دیگری است که یکی از همین تی‌شرت‌های جمع‌وجور و شلواری مخصوص به خود را بر تن دارد و مدل موهایش هم به قول معروف مد روز است.
این جوان دانشجو درباره انتخاب لباس‌هایش می‌گوید: من هم مانند دیگران لباس می‌پوشم الان همه جوان‌ها همین تیپی هستند. بیشتر همکلاسی‌های من هم از چنین لباس‌هایی استفاده می‌کنند.
انگار تمرکز بیشتر مقوله حجاب به موضوعات زنان و توجه به حجاب و عفاف بانوان موضوع مهمی به نام حجاب مردان را تحت شعاع قرار داده است. هرچقدر که برای رعایت حجاب بانوان تأکید شده در مقابل نامی از حجاب مردان به میان نیامده است تا این موضوعات به موازت هم پیش رود و برای جوانان این نکته جا بیفتد که هم مردان و هم زنان هر دو باید الزاماتی را در نحوه پوشش و انتخاب لباس مدنظر قرار دهند.
کم‌کاری دستگاه‌های فرهنگی در این زمینه و ارائه نشدن برنامه‌هایی از سوی دولت برای ساماندهی و طراحی مد و لباس از یکسو و نبود نظارت کافی بر بازار از طرف دیگر باعث شده بازار در تسخیر مدل‌های غربی درآید و جوانان هم مشتری پروپاقرص مدل‌های غیرمعمول باقی بمانند.

در فیلم‌های هالیوودی مشاهده می‌شوند. از میزان رعایت حجاب و عفاف از سوی زنان جامعه که خود مثنوی هفتاد من کاغذ است که بگذریم مردان هم در انتخاب نوع پوشش خود مجاز نیسند بر اساس موازین دین اسلام به طور کامل آزاد عمل کنند

گزارش ویژه

درماه رمضان توسط مؤسسه خیریه رایحه شمیم ولایت انجام پذیرفت

توزیع ۱٤٥۰ سبد کالایی به خانواده‌های نیازمند بهار و کبودراهنگ

لالجین- خبرنگار همدان‌پیام: در ماه مبارک رمضان هزار و ٤٥۰ مورد سبد کالایی به خانواده‌های نیازمند تحت پوشش شهرستان‌های بهار و کبودراهنگ توزیع شد.
مدیر اجرایی مؤسسه خیریه رایحه شمیم ولایت لالجین در گفت‌وگو با همدان‌پیام گفت: این مجموعه با نیت خیر و خداپسندانه ایجاد شده و یکی از اهداف بلندمدت آن ایجاد اشتغال و رفع معضل اعتیاد که گریبانگیر برخی خانواده های محروم است، می‌باشد.
علی چراغی هدف این مجموعه را رفع نیازهای حداقلی بی‌بضاعتان دانست و افزود: چراغ این مجموعه را با نیت خیر و خداپسند با همراهی جمعی از دوستان روشن کرده‌ایم. به گفته وی، این مؤسسه در سال ۱۳۹۲ بر حسب نیاز منطقه فعالیت خود را در شهرستان بهار آغاز کرد و هم‌اکنون در ۵ شهر شعبه فعال دارد.
چراغی با اشاره به کمک‌های خیرین اظهار کرد: خیرین منطقه به عنوان سرمایه‌های اصلی این مؤسسه، کمک شایانی در راستای برطرف کردن بخشی از نیازهای اقشار آسیب‌پذیر داشته‌اند که امید است این کمک‌ها تداوم یابد.
وی؛ مشارکت در آزادی چند مورد زندانی، گازکشی منازل ۱۵ خانوار در روستاهای بهار و کبودراهنگ با تهیه ۲۵ مورد جهیزیه موردی و کمک هزینه درمان به بیماران صعب‌العلاج را از جمله اقدامات مؤسسه رایحه شمیم ولایت برشمرد. همچنین کمک هزینه به سالمندان نیازمند در روستاهای منطقه، کمک به بازسازی و نوسازی منازل روستایی، تأمین پوشاک نیازمندان منطقه به تعداد ۵۰۰ مورد از دیگر خدمات ارائه شده توسط مؤسسه رایحه شمیم ولایت شهرستان بهار بوده است. مدیر مؤسسه خیریه رایحه شمیم ولایت ادامه داد: ٦ خیر به طور مستمر از استان و خارج از استان با این مؤسسه ارتباط مستقیم دارند و تاکنون کمک‌های قابل‌توجهی برای رفع نیاز مستمندان داشته‌اند.
چراغی با بیان اینکه در طول فعالیت از نزدیک با خانواده‌های نیازمند بسیاری آشنا شده‌ایم، گفت: به دلیل شناخت منطقه و شناسایی افراد نیازمند، این مؤسسه بهتر می‌تواند در راه رفع نیاز مستمندان و ایتام گام بردارد؛ به همین دلیل از خیران تقاضا داریم این مؤسسه را یاری دهند تا بتوانیم نیازمندان بیشتری را تحت پوشش قرار دهیم.
وی افزود: از ابتدای امسال تاکنون بیش از ۷۰۰ میلیون ریال به خانوار تحت‌پوشش کمک شده است و در ایام ماه مبارک رمضان هم سبد غذایی شامل برنج، روغن، ماکارانی و رب‌گوجه هر بسته ٦۰ هزار تومان مجموعاً به ارزش ٦۰۰ میلیون ریال در بین هزار خانوار توزیع شده و در نیمه دوم ماه مبارک رمضان هم ٤٥۰ بسته کالایی شامل برنج، قند، روغن و چای بین نیازمندان در حال توزیع است.
چراغی در پایان گفت: این مؤسسه با شماره حساب ۲٤۱۹۰۹۰۱۳٤ بانک تجارت در خدمت خیران و مردم علاقمند به مشارکت در این امر خیر است.

نیش و نوش

راه مردم: ماجرای بورسی که می‌خواهد مردم ایران را خانه‌دار کند
مسکن مهر که خانه‌دار نکرد...
راه مردم: ضرورت واکسینه جوانان در برابر برنامه‌های ماهواره‌ای
یعنی انقدر اوضاع بده که باید واکسن زده بشه!!
خراسان: ظریف: متأسفانه تغییر مواضع داده‌اند
چه بد!!
شرق: ۵ سال بودجه کشور هزینه‌های انتقال پایتخت
با این اوضاع همون سرجاش بمونه بهتره‌ها!!
جام‌جم: موانع تحقق اجرای اقتصاد مقاومتی
از دسته این موانع که مانع تحقق می‌شه!!
افکار: دولت تولیدکننده پدیده زیرمیزی پزشکان
البته یه مسئولی گفته خود مردم اصرار به پرداخت زیر میزی دارن!!
افکار: چه کسانی بانک مرکزی را تهدید کردند؟
بی‌خیال از ترسشون متواری شدن!!
امتیاز: وجود مشکلات ساختاری بسیاری در حوزه درمان
بدون شرح!
امین: گوشت مرغ را از بازار آزاد نخرید
ببخشید شما بگید از کجا باید خریده بشه؟!
حمایت: هشدار جدی درباره فعالیت مؤسسات غیرمجاز
چرا به هشدار اکتفا می‌کنید وقتی تأثیر نداره!
رسالت: دبه دوباره اوباما در ثانیه‌های پایانی مذاکرات هسته‌ای
خوبه جدیداً بازار دبه داغ شده!!
سایه: آنفلوآنزا به تهران هم رسید آیا مردم نگران نباشند؟
نه تا وقتی که وارد خونه‌ها نشده!!
سایه: با هیچگونه افزایش قیمت مواد غذایی موافقت نشده است
پس پیدا کنید پرتقال فروش را!
عصر ایرانیان: برنامه صادرات گازوئیل در نقطه صفر
وقتی که نباشه چاره‌ای نیست!

یادداشت میهمان

حجاب، صدفی برای گوهر

» هادی فیض‌منش

حجاب در لغت به معنای پوشش، پرده، وسیله پوشش و... است. فرهنگ معین و فرهنگ عمید برای واژه حجاب، معانی زیر را آورده‌اند: پرده، ستر، نقابی که زنان، چهره خود را بدان پوشانند و روی‌بند و چادری که زنان سر تا پای خود را بدان پوشانند.
۲ آیه قرآن به صورت صریح بحث حجاب را مطرح کرده‌اند. آیه ۳۱ سوره نور و آیه ۵۹ سوره احزاب به طور صریح به این بحث پرداخته‌اند. پوشش و لباس هر انسانی پرچم کشور اوست. پرچمی که او بر در خانهٔ خودش نصب کرده است و با آن اعلام می‌دارد که از کدام فرهنگ تبعیت می‌کند؛ هم چنان که هر ملّتی، وفاداری و احترام به پرچم خود، اعتماد خود را به هویت ملی خویش افزایش می‌دهد. هر انسانی که به یک سلسله ارزش‌ها و بینش‌ها معتقد و وابسته است، لباس متناسب آن ارزش‌ها و بینش‌ها را به تن خواهد کرد. حجاب در باورها و ارزش‌های ما ریشه دارد و رعایت پوشش به‌ویژه در میان بانوان، ایجاد مصونیت برای جلوگیری از عوارض منفی، مفاسد و ابتذال است.
اینکه قرآن الگوهای مثبت و منفی را از میان زنان انتخاب می‌کند؛ نشانگر نقش اساسی زن در جامعه است که زنان پایه اصلی پیشرفت یا انحطاط جوامع بشری هستند.
حجاب و عفاف زنان در جامعه و پرهیز آنها از هرگونه گفتار و کردار تحریک‌آمیز، در گفتار و رفتار عفیفانه مردان و خودداری آنان از چشم چرانی ونگاه به نامحرم، موجب مصونیت بخشیدن به کانون خانواده و پایداری مهر و محبت همسران نسبت به یکدیگر می‌شود.
هویت و شخصیت زن، در گرو منش و روش زندگی اوست و حجاب، پوشش والای زن مسلمان به شمار می‌آید. در این میان، بی‌حجابی، پدیده‌ای شوم است که برای یافتن عوامل و علل آن، باید با نگاهی جامعه شناختی، مسائل و زمینه‌های آن را بکاویم.
جامعه امروز ما نیازمند مصادیق جدیدی از حجاب برای جوانان است، جوانان و نوجوانان به دنبال بی‌حجابی و بی‌عفتی نیستند، اما فطرت جوان به دنبال زیبایی است و ما امروز از هر زمان دیگری نیازمند تعریف جدیدی از حجاب در جامعه هستیم که همه متولیان و دستگاه‌های فرهنگی می‌بایست به دنبال فعالیت‌های بروند که در جامعه به عنوان ارزش فرهنگی مورد قبول همگان باشد و جامعه را به سمت با حجاب شدن سوق دهد.

▪ مسئول کانون‌های فرهنگی و هنری مساجد استان

پیام تاریخ، تمدن و فرهنگ مادستان
The Message Of Madestan's History & Civilization & Culture
روزنامه همدان پیام
۱۰
یکشنبه ● ۲۱ تیرماه ۱۳۹۴ ● شماره ۲۳۹۶
مادستان
madestan@hamedanpayam.com

شهردار نهاوند خبر داد

آغاز تملک، تعریض و اجرای معبر کنار گذر مسیل

در راستای ضرورت توسعه معابر، رفع مشکل و موانع ترافیکی شهر نهاوند به‌ویژه خیابان حافظ و محدوده مرکزی شهر، پروژه تملک، تعریض و بازگشایی معبر ۱۲ متری حد فاصل دانشگاه دولتی حاج حشمت و پل مدرس آغاز شد.

شهردار نهاوند با اشاره به وجود بافت متراکم و فرسوده در شهر بر لزوم توسعه معابر تأکید کرد.
شاهین فرجی‌فر گفت: با توجه به مشکلات ترافیکی موجود در بافت شهری به‌ویژه در خیابان حافظ، شهرداری و شورای اسلامی شهر را برآن داشته است تا امسال نسبت به اجرای پروژه معبر ۱۲ متری اقدام کنیم.
بر این اساس برای این طرح اعتبار ۱۰ میلیارد ریال در نظر گرفته شده که این پروژه در حال حاضر به عنوان یکی از اولویت‌های مهم شهرداری با جدیت در دست اجراست.
به گزارش روابط‌عمومی شهرداری، فرجی‌فر افزود: یکی از رویکردهای شهرداری نهاوند، گسترش شبکه معابر شهری از طریق افزایش ظرفیت معابر، اصلاح شبکه معابر و... بوده است که این هدف با اجرای پروژه‌های ترافیکی در شهر تا میزان قابل توجهی محقق شده است.
بر همین اساس تاکنون اقدامات مناسبی هم در سطح شهر انجام شده و یا در دستور کار قرار گرفته است.
وی با اشاره به تملک ۵ پلاک در فاز نخست این پروژه اظهار کرد: برابر خط پروژه تعریف شده، برخی از املاک اشخاص حقیقی و حقوقی در طرح تعریض قرار دارند که برای تملک آن توافقات لازم با مالکان انجام شده و امید است عموم شهروندان در اجرای پروژه مذکور همکاری لازم را داشته باشند.

آزادبخت: غیرمستقیم جواب دادن بهترین جواب است

دفاع فرماندار از عملکرد دولت در ملایر

▪ استاندار از حضورم در ملایر استقبال می‌کند

سیده ساجده شوبیری: انتقاد استاندار از سکوت مدیران در ارائه دستاوردهای دولت و بیان عملکرد مجموعه مدیریتی استان که بارها در جلسات مختلف بر آن تأکید داشته و گفته است که به تنهایی باید از عملکردها دفاع کنم؛ بهانه‌ای شد تا پس از گذشت ۲ سال از استقرار دولت یازدهم برداشتی از نکته نظرات جامعه منتشر شود.
در این امر نخستین پست‌هایی که مورد نقد قرار گرفته و باید پا به پای استاندار پاسخگو باشند، فرمانداران شهرستان‌های ۹گانه استان هستند و مدیران کل و زیرمجموعه‌هایشان.
بنابراین با تحلیل از وضعیت فرمانداران استان، گزارش‌های اجمالی از شهرستان‌ها به ترتیب منتشر و به دنبال آن در پی گفت‌وگو با فرمانداران برای ارائه توضیحات و عملکرد مدیریت شهرستان در طول ۲ سال گذشته به سراغ فرمانداران می‌رویم و به ترتیب پاسخ آنها را منتشر می‌کنیم.
به دلیل آنکه ملایر بزرگترین شهرستان استان پس از همدان قرار دارد، قرعه به نام آزادبخت افتاد تا نخستین فرماندار باشد و پس از انتشار گزارش و تحلیل، وی با برگزاری نشستی مطبوعاتی به دفاع از عملکرد خود در مجموعه مدیریتی شهرستان اقدام کرد. عملکردی که قطعاً به دلیل شرایط اقتصادی بد در جامعه و نبود بودجه که دست مدیران را همچون دولت گذشته در هزینه‌کردها باز نگذاشته است، نسبت به قبل در حوزه مالی پایین‌تر خواهد بود؛ اما در دیگر شاخص‌ها نکات مثبتی را هم می‌توان پیدا کرد.
گزارش کامل نشست مطبوعاتی فرماندار ویژه ملایر و معاون استاندار منتشر می‌شود؛ هرچند که برخی نکات مطرح شده، در شأن یک فرماندار نیست و همدان‌پیام آنها را با تعدیل منتشر می‌کند.

در صورتی که بخواهم در ملایر بمانم، استاندار از این امر استقبال می‌کند. این پاسخ قاطع فرماندار ملایر به همه شایعاتی بود که مبنی بر رفتن وی به گوش می‌رسد.
معاون استاندار و فرماندار ویژه ملایر در جمع خبرنگاران گفت: از روزی که دولت تدبیر و امید سرکار آمد، آمادگی خود را برای رفتن اعلام کردم. استاندار با بررسی‌های انجام داده تشخیص دادند که بمانم؛ هنوز هم مشخص نیست درخواست رفتنم اجابت شود یا خیر؟
مصطفی آزادبخت با بیان اینکه در مباحث خبرنگاری و گزارش‌نویسی صادقانه و واقع‌بینانه باید قضاوت کرد، برخی نشریات را فرصت‌طلب معرفی کرد و افزود: حالا که می‌دانند متقاضی رفتن شده‌ام، این مطالب را طوری منتشر می‌کنند که اگر فردا آزادبخت رفت، بگویند کار ما بوده است.
به گفته وی، در صورتی که بخواهم در ملایر بمانم، استاندار از این امر استقبال می‌کند. اگر از سمت خود کناره‌گیری کردم، تنها به این دلیل بود که به این نتیجه رسیدم دست استاندار را باز بگذارم و در انجام این کار تحت هیچ فشاری نبوده‌ام.
آزادبخت گفت: تا روزی که فرماندار هستم قاطع و محکم کار خواهم کرد. امروز که برای رفتن اعلام آمادگی کرده‌ام در بین مردم در اوج محبوبیت هستم و در عین حال بیشترین پشتیبانی را از طرف استاندار، امام جمعه و نماینده‌ها دارم.
وی با اشاره به اینکه پس از رأی آوردن دولت تدبیر و امید هم نخستین فرماندار در استان بودم که در مصاحبه خود در راستای تحویل پست اعلام آمادگی کردم، بیان کرد: در حال حاضر هم دلیل اعلام آمادگی‌ام برای تحویل پست در راستای یک حرکت اخلاقی بوده تا نشان دهم هیچ علاقه‌ای به پست و سمت ندارم؛ حالا هم استاندار تصمیم‌گیرنده نهایی خواهد بود.
فرماندار دلیل حضور در جمع خبرنگاران را ریختن آب پاکی را روی دست افراد فرصت‌طلب عنوان کرد و افزود: اگر نه شأن یک فرماندار بیشتر از این است که با یک نشریه معلوم‌الحال و نان به نرخ روز خور درگیر شود اما غیرمستقیم جواب دادن بهترین جواب است.
وی در پاسخ به این سوال که قصد شرکت در انتخابات مجلس را دارد یا نه؟ تأکید کرد: هنوز تصمیمی برای کاندیدا شدن نگرفته‌ام؛ اما اگر بستر را مهیا ببینم احتمال کاندیدا شدن وجود دارد.
آزادبخت همچنین به شایعات بازنشستگی خود اشاره کرد و گفت: بحث بازنشستگی مطرح نبوده است؛ من جانباز هستم و تا ۳۵ سال می‌توانم فعالیت کنم.

انتصابات در ملایر از بهترین انتصابات در استان بوده

آزادبخت در ادامه به انتشار مطالب در نشریات اشاره کرد و اینکه در این مطالب انتصاب بخشداران زیر سوال رفته است.
فرماندار ملایر معتقد است با انتصابات رخ داده در روستاها تحول ایجاد شده است. اگر با انگیزه‌های سیاسی می‌خواهند از من انتقاد کنند، ایرادی ندارد؛ اما در صورتی که بخواهند اقدامات دیگران و دولت را زیر سوال ببرند چون آزادبخت به آنها باج نداده است، درست نیست، اگر با من زاویه دارند دیگران را زیر سوال نبرند.
فرماندار ملایر انتصابات را فراجناحی دانست و گفت: انتصابات صورت گرفته در ملایر از بهترین انتصابات در استان بوده، زیرا آزادبخت به سفارش‌ها توجه نکرده است، افرادی برای بخشداری‌ها به دنبال گزینه بودند؛ اما به دنبال بخشداران توانمند بودم که در حال حاضر هم از عملکرد آنها راضی هستم.
فرماندار ملایر همچنین به تعیین‌تکلیف سِمت معاونت برنامه‌ریزی و امور عمرانی فرمانداری ملایر اشاره کرد و گفت: با وجود توانمندی صحبتا... نجفی در این سِمت، سازمان اعزام کننده وی با توجه به قوانین خاص خود هنوز در خصوص وی تعیین‌تکلیف نکرده‌اند که به دنبال برطرف کردن این مشکل هستیم و اگر برطرف شود به سِمتشان بازمی‌گردند.
وی با اشاره به عملکرد بخش‌های شهرستان گفت: پس از اینکه حسین فارسی به عنوان بخشدار مرکزی انتخاب شدند توانست در ۶ ماهه نخست حضور در این بخش، ۳۵ پروژه با اعتبار ۲ میلیارد و ۳۰۰ میلیون تومان را آغاز کند.
همچنین جابه‌جایی هاشم جهانگیری از بخش سامن به بخش زند هم تحول اساسی را در بخش زند به دنبال داشت که پس از انتصاب او، ۱۲ پروژه با اعتبار یک میلیارد و ۱۳۷ میلیون تومان در این بخش آغاز شده است.
وی با توجه به انتصاب سعید کتابی به عنوان بخشدار سامن، وی انتظارات ما را به خوبی برآورده کرد که از جمله اقدامات او می‌توان به آغاز بهسازی در ۵ روستای سامن با اعتبار ۷۰۰ میلیون تومان و تکمیل بهسازی ۳ روستا با اعتبار ۵۰۰ میلیون تومان اشاره کرد.
به گفته فرماندار، اگر در دولت تدبیر و امید این ادعا را داریم که با عقلانیت، سعه‌صدر و اعتدال کار را پیش ببریم؛ پس نباید تحت‌تأثیر افراد مغرض قرار گیریم، اگر کسی به دنبال انتقاد است، باید شفاف عمل کند نه تنها به کلی‌گویی اکتفا کند.
آزادبخت با اشاره به اینکه در انتخابات استقلال خود را نشان دادم و از حق همه از جمله دولت دکتر روحانی حمایت کردم، گفت: به همین دلیل هم با بسیاری از افراد اختلاف پیدا کردم.
وی در بحث مقایسه اقتصادی دولت نهم و دهم گفت: نمی‌خواهم در خصوص دولت قبل صحبت کنم؛ اما این دولت به‌رغم در مضیقه بودن و محاصره اقتصادی تدبیر خوبی برای استفاده از بودجه داشته است؛ نمونه عینی آن را در پروژه‌های شهرستان مشاهده می‌کنید که با محدودیت بودجه پروژه‌هایمان نه تنها کم نشده؛ بلکه سریعتر و بیشتر هم شده است.

نمی‌خواهم در خصوص دولت قبل صحبت کنم؛ اما این دولت به‌رغم در مضیقه بودن و محاصره اقتصادی تدبیر خوبی برای استفاده از بودجه داشته است؛ نمونه عینی آن را در پروژه‌های شهرستان ملایر مشاهده می‌کنید که با محدودیت بودجه پروژه‌هایمان نه تنها کم نشده؛ بلکه سریعتر و بیشتر هم شده است

فرماندار، ملایر را یکی از شهرستان‌های موفق در زمینه سرمایه‌گذاری عنوان کرد و گفت: در شهرک‌های صنعتی موفق به جذب سرمایه‌گذارهای جدید شدیم.
همچنین در سفر معاون عمرانی استاندار بیش از ۳ میلیارد پروژه افتتاح کردیم.
وی با اشاره به منطقه ویژه اقتصادی سامن گفت: پس از تصویب شدن دولت به این نتیجه رسید که سرمایه‌گذار خصوصی کار را آغاز کند.
به گفته آزادبخت، هنوز نتوانسته‌ایم سرمایه‌گذار خصوصی با این حجم سرمایه پیدا کنیم و تاکنون کسی اعلام آمادگی نکرده است.
فرماندار ملایر به تعیین‌تکلیف ۵۸ طرح از واحدهای صنعتی که بالای ۱۰۰ میلیون تومان به بانک بدهی داشتند، اشاره کرد و افزود: حدودا ۳۵ جلسه کارشناسی برای آنها برگزار شد و دقیقاً ۳۲ مورد را تعیین‌تکلیف شدند که تنها در خصوص ۶ مورد و به دلیل شرایط خاص نتوانستیم کاری انجام دهیم و مابقی هم جسته گریخته در حال فعالیت هستند.
آزادبخت همچنین با اشاره به صحبت‌های امام جمعه تویسرکان در خصوص آلودگی فورسلیس غرب ملایر بیان کرد: بالاتر از واقعیت موضوع را جلوه می‌دهند و به نحوی جوسازی است؛ ضمن اینکه به محیط‌زیست اعتقاد داریم از مسئولان کارخانه‌ها هم خواسته‌ایم فیلترهای مخصوص نصب کنند که این کار انجام گرفته و با نظارت محیط‌زیست شرایط نرمال است.
وی با بیان اینکه در شهرستان کاهش صادرات نداشته‌ایم؛ اما نظارتمان را بر صادرات تشدید کرده‌ایم، گفت: استاندارد نظارت را تشدید کرده است و به همین دلیل زمان بیشتری برای صادرات صرف می‌شود. البته این هم به این دلیل است که کیفیت و کمیت کشمش ملایر -که جایگاه ویژه‌ای دارد- کاهش نیابد.
آزادبخت صادرات ملایر را از نظر ارزش وزنی ناخالص ۴۲ هزار و ۵۰۰ تن و از نظر ارزش دلاری ۹ میلیون و ۸۶۶ هزار و ۶۴۳ دلار عنوان کرد که از نظر ریالی برابر است با ۲۸ میلیارد تومان.
وی از دیگر اقدامات صورت گرفته در سامن را برق‌رسانی به ۲ روستا با اعتبار ۵۰۰ میلیون تومان، آبرسانی به ۲ روستا با اعتبار ۹۰۰ میلیون تومان، انجام گازرسانی به ۲ روستا و در دستور کار قرار گرفتن ۵ روستا، آسفالت راه روستایی در ۲ روستا با ۵۰۰ میلیون تومان، آغاز عملیات آسفالت راه ۳ روستا و در دستور کار قرار گرفتن ۴ روستا عنوان کرد.

اگر نه شأن یک فرماندار بیشتر از این است که با یک نشریه معلوم‌الحال و نان به نرخ روز خور درگیر شود اما غیرمستقیم جواب دادن بهترین جواب است

فرماندار همچنین به اصلاح ۳ نقطه حادثه‌خیز بخش سامن با اعتبار ۲۴۰ میلیون تومان اشاره کرد و عملیات روکش آسفالت ۲ محور، تکمیل و راه‌اندازی پایگاه امداد جاده‌ای هلال احمر در آورزمان هم از دیگر اقدامات انجام شده در این بخش دانست.
آزادبخت لایروبی ۷ قنات با اعتبار ۱۲۰میلیون تومان، کانال‌کشی و لوله‌گذاری در ۸ روستا با اعتبار ۳۰۰ میلیون تومان، تکمیل سیستم گرمایشی ۳ مدرسه با اعتبار ۱۵۳ میلیون تومان، تعمیر و دیوارکشی ۵ مدرسه با اعتبار ۲۶۰ میلیون تومان، تجهیز هزار هکتار از اراضی این بخش به سیستم آبیاری تحت فشار با اعتبار ۳۰۰ میلیون تومان و ساخت ۲ باب خانه بهداشت در ۳ روستا با اعتبار ۲۰۰ میلیون تومان را از دیگر اقدامات انجام شده در این بخش برشمرد.
وی با اشاره به آغاز عملیات آسفالت و مرمت سکونتگاه زیرزمینی سامن با ۱۵۰ میلیون تومان اعتبار گفت: در شهرستان، ۱۵۱ روستا دارای نعمت گاز هستند و عملیات گازرسانی ۲۷ روستا هم در دست اجراست که تا پایان امسال ۹۸/۶ درصد از روستاهای شهرستان گازرسانی می‌شوند.
فرماندار ملایر بیان کرد: در بخش جوکار هم در سال ۹۳ و اوایل سال ۹۴، ۴۳ پروژه با اعتبار ۳ میلیارد و ۱۰۰ میلیون تومان انجام شده است که این اقدامات شامل بهسازی، آب شرب، برق‌رسانی، گازرسانی، لکه‌گیری آسفالت، تعمیر و بازسازی جداول فرسوده، لایروبی جداول، احداث ساختمان دهیاری، طرح‌های نظافت روستایی، اجرای فضای سبز، ایجاد غسالخانه و نامگذاری معابر روستایی بوده است.

در جذب اعتبارات سال ۹۳ ملایر یک درصد بالاتر از میانگین استانی

آزادبخت در ادامه این نشست به ارائه گزارش عملکرد خود در ۲ سال گذشته پرداخت.
وی از ۴خطه شدن محور سامن بروجرد که یکی از مطالبات جدی مردم بود، سخن گفت و اینکه به ۱۵ میلیارد و ۲۰۰ میلیون تومان بودجه نیاز دارد که تاکنون بیش از ۸ میلیارد تومان آن تأمین شده است.
فرماندار ملایر با اشاره به احداث تصفیه‌خانه ناحیه صنعتی سامن گفت: این پروژه با ۲ میلیارد تومان هزینه بیش از ۹۰ درصد پیشرفت داشته است.
آزادبخت همچنین تقاطع غیرهمسطح را یکی از نیازهای شهرستان دانست که با وجود اینکه شهرداری با رکود ساخت‌وساز مواجه است؛ کار ساخت آن را آغاز کرده است.
وی این اقدام را از شجاعت شورای شهر و شهردار ملایر دانست و افزود: تاکنون هم ۳ میلیارد تومان بودجه در راستای این پروژه تخصیص یافته که یک میلیارد تومان آن کمک استاندار بوده است.
آزادبخت اظهار کرد: تقاطع غیرهمسطح بهشت هاجر هم با پیشرفت فیزیکی ۹۰ درصد در حال کار است و تا به امروز ۵ میلیارد و ۵۰۰ میلیون تومان برای ساخت آن هزینه شده است و تا پایان امسال به بهره‌برداری می‌رسد.
وی پروژه کلیدی بعد را انتقال آب شرب از سد کلان به ملایر معرفی کرد و گفت: خط انتقال آب سد کلان ۹۰ درصد پیشرفت فیزیکی دارد و تصفیه‌خانه و ایستگاه پمپاژ هم از طریق فروش اوراق در دستور کار است؛ در مجموع ۳۰ درصد پیشرفت فیزیکی در انتقال آب سد به ملایر وجود داشته است.
فرماندار ملایر یکی از اولویت‌های ملایر را نیازمندی‌های جاده‌ای عنوان کرد و افزود: چهارخطه شدن محور ملایر- آورزمان- نهاوند که یکی از محورهای پرخطر شهرستان است از دیگر پروژه‌هایی است که مطالعات آن انجام شده و درحال پیگیری برای تخصیص بودجه هستیم.
وی با اشاره به تکمیل و تجهیز سایت جدید انبار نفت که ۹۵ درصد آن انجام شده است، اظهار کرد: امسال برای استادیوم ۵ هزار نفر ملایر که ۳۸ درصد پیشرفت فیزیکی داشته، ۳ میلیارد تومان بودجه اختصاص یافته است.
آزادبخت افزود: برای ساخت کتابخانه دانشگاه ملایر و پژوهشکده انگور هم امسال ۱/۵ میلیارد تومان اعتبار تخصیص یافت که ۶۵ درصد پیشرفت فیزیکی داشته است و امیدوار هستیم امسال افتتاح شود.
وی با بیان اینکه در سال ۹۳، ۲۸۹ پروژه در ملایر در دست اقدام بوده، بیان کرد: کل اعتبار سال ۹۳ در این شهرستان، ۵۶ میلیارد و ۸۰۰ میلیون تومان بوده که ۳۴ میلیارد تومان معادل ۶۰ درصد آن تخصیص یافته است که نسبت به میانگین استان یک درصد بیشتر موفق به جذب بودجه شهرستان شده‌ایم.
آزادبخت افزود: در سال گذشته ۲۶ جلسه شورای تأمین با ۲۴۹ مصوبه برگزار شد و کمیته‌های زیرمجموعه شورای تأمین هم ۵۱ جلسه با ۳۴۷ مصوبه داشته‌اند و در برقراری امنیت و کاهش جرم و جنایت، طبق آمار رسمی رتبه نخست را در استان داشته‌ایم که باید از نیروی انتظامی ملایر قدردانی کرد.

بودجه گردشگری ملایر ۱۲ درصد ارتقا پیدا کرده

وی با اشاره به فعالیت‌های انجام شده در حوزه گردشگری در این شهرستان هم گفت: در حوزه گردشگری با پیگیری‌ها بودجه شهرستان، ۱۲ درصد ارتقا پیدا کرده که اقدامی شاخص است و به دنبال این هستیم که تپه نوشیجان و شهر زیرزمینی سامن را به عنوان قطب گردشگری معرفی کنیم.
یکی از کارهای خوب ما در حوزه گردشگری فعال کردن ستاد تسهیلات سفر در شهرستان بوده که به دنبال این کار امسال، رضایتمندی مسافران نوروزی بسیار بالا بوده و خدمات‌دهی خوبی هم انجام شده است.
آزادبخت به ترویج و تبلیغ کشت‌های کم‌آب‌بر و استفاده از سیستم نوین آبیاری توسط جهاد کشاورزی اشاره کرد و افزود: ما برای جبران کم‌آبی باید به روش‌های نوین آبیاری، لایروبی قنات و نظارت بر مصرف آب چاه‌ها به طور جدی وارد شویم تا با مدیریت آب کشاورزان با مشکل مواجه نشوند.
فرماندار ملایر با تأکید بر اینکه استفاده از روش نوین آبیاری حداقل ۳ برابر و حداکثر ۵ برابر بازدهی در صرفه جویی آب دارد، گفت: با جایگزینی کشت دانه‌های روغنی، زعفران، و گیاهان دارویی به جای کشت‌های پرآب‌بر می‌توانیم در این زمینه گام‌های مهمی برداشت.

خبر

مشکل کمبود نقدینگی در واحدهای صنعتی ملایر

کمبود نقدینگی در واحدهای صنعتی بزرگ‌ترین مشکل واحدهای صنعتی ملایر است؛ به طوریکه پول کافی برای خرید مواد اولیه را ندارند.
رئیس اداره صنعت، معدن و تجارت ملایر در جمع خبرنگاران ملایر با اشاره به فعالیت ۲۶۲ واحد تولیدی و صنعتی در شهرستان گفت: میزان سرمایه‌گذاری این تعداد واحد صنعتی ٤ هزار و ٤٧٦ میلیارد و ٤٨١ میلیون ریال است.
به گزارش فارس، داریوش صفاری افزود: ۸۲ درصد از این واحدها فعال است و ۵ هزار و ۷٤۷ نفر در آن مشغول به فعالیت هستند.
به گفته وی، از ۲٦۲ واحد صنعتی موجود در این شهرستان ۸۲ درصد فعال و ۱۸ درصد غیرفعال هستند که برای رفع مشکلات چرخ صنعت واحدهای صنعتی شهرستان ملایر به هزار و ٤٦۰ میلیارد ریال سرمایه در گردش نیاز است.
صفاری؛ رکود بازار، مشکلات مالیاتی، نامناسب بودن تعرفه واردات مواد اولیه، بدهی معوق بانکی و صدور اجراییه توسط بانک‌های عامل را از دیگر مشکلات عمده واحدهای صنعتی ملایر دانست.

اعطای ۵۳۰ وام مقاوم‌سازی روستایی به تویسرکانی‌ها

امسال سهمیه تسهیلات مقاوم‌سازی مساکن روستایی تویسرکان، ۵۳۰ فقره است.
رئیس بنیاد مسکن انقلاب اسلامی تویسرکان در گفت‌وگو با فارس با اشاره به اینکه از ۱۰٤ روستای تویسرکان ۹٦ روستای بالای ۲۰ خانوار دارای طرح هادی هستند، گفت: عملیات بهسازی ۳۷ روستا آغاز شده و فاز اول و دوم طرح هادی ۲۸ روستا نیز به اتمام رسیده است.
روح‌ا... بهرامی‌دارانی، واحدهای مسکن فرسوده تویسرکان را ۱۲ هزار واحد خواند و افزود: تاکنون از این مجموع ٤ هزار و ٦۰۰ واحد مسکن روستایی مقاوم‌سازی شده است.

کمک ٤۰۰ میلیونی خیرین به ۹٦ خانواده زندانی در اسدآباد

در جشن گلریزان امسال برای کمک به خانواده‌های زندانیان اسدآباد، ٤۰۰ میلیون ریال جمع‌آوری شده است.
مدیرعامل انجمن حمایت از خانواده‌های زندانیان نیازمند اسدآباد در گفت‌وگو با فارس با بیان اینکه ۹٦ خانواده زیرپوشش این انجمن هستند، گفت: این انجمن در سال گذشته تأسیس شده، است و امسال دومین سال جشن گلریزان را برای کمک به خانواده‌های زندانیان برپا کرده‌ایم.
مرادعلی محمدی‌ندیم افزود: در ماه رمضان سال گذشته هم از سوی خیران برای این امر، ۳۰ میلیون تومان کمک شد.

محیط زیست

میش‌مرغ اسدآباد منقرض شد

کارشناسان کشوری به همراه یک تیم مستندساز به بررسی گذشته حیات میش مرغ در دشت اسدآباد و علل انقراض آن پرداختند.
رئیس اداره حفاظت محیط‌زیست شهرستان اسدآباد در گفت‌وگو با ایرنا گفت: این تیم به صورت تخصصی تنها در زمینه میش مرغ فعال بوده و پیش از این هم به بررسی وضعیت میش مرغ در منطقه بوکان آذربایجان غربی پرداختند.
به گفته رامین رمضانی، پس از اینکه آنها متوجه شدند در دشت اسدآباد هم پیشتر این پرنده می‌زیسته است، اقدام به بررسی این گونه در منطقه اسدآباد کردند.
وی بیان کرد: تحقیقات میدانی از افراد ساکن در نزدیکی دشت اسدآباد گویای این بود که از سال ۸۸ تاکنون این پرنده در اسدآباد مشاهده نشده است. رئیس اداره حفاظت محیط زیست اسدآباد علل انقراض گونه میش مرغ را کمبود منابع آبی، خشک شدن رودخانه‌ها و کاهش بارندگی دانست و افزود: هجوم کشاورزان به عرصه محیط‌زیست و کشت و کار در زمین‌های اطراف محل زندگی این پرنده در کوچ آن تأثیر داشته است. وی بیان کرد: این تیم به همراه گروه مستندساز قرار است در اواخر مهر و آبان‌ماه امسال که فصل کوچ میش مرغ است، اقدام به رصد دشت اسدآباد کنند.

پیام تاریخ، تمدن و فرهنگ مادستان
The Message Of Madestan's History & Civilization & Culture
روزنامه همدان پیام
۱۱
یکشنبه ● ۲۱ تیرماه ۱۳۹۴ ● شماره ۲۳۹۶
ورزشی
varzesh@hamedanpayam.com

مگه می‌شه، مگه داریم؟

باید بر پیکر بیمار محتضر فوتبال ایران فاتحه‌ای خواند، کار در این فوتبال پرسوءتفاهم به کجا رسیده که بازیکنان امروزی ۶۰۰ میلیون تومان را در شأن خود نمی‌دانند و حضور در تیم‌های استقلال و پرسپولیس را یک افتخار دست‌نیافتنی تلقی نمی‌کنند.
روزگاری علی پروین برای بازیکنانی که عطش حضور در پرسپولیس را داشتند، شرط تعیین می‌کرد که باید پول دستی هم بدهند تا پیراهن این تیم را بر تن کنند اما امروزه، ۶۰۰ میلیون تومان شأن بازیکنان را کاهش می‌دهد! در هر حال ما فکر می‌کردیم اوضاع باشگاه‌های استقلال و پرسپولیس خراب‌تر از این حرف‌هاست چون ما اگر جای مدیران یا مربیان این ۲ تیم بودیم، به هر بازیکن بیش از ۳۰۰ میلیون نمی‌دادیم و شاید حتی این مبلغ را کاهش می‌دادیم. برای ما خنده‌دار است که در این فوتبال به بازیکنانی ۶۰۰ میلیون می‌دهند که نه سابقه بازی ملی دارند و نه در همین لیگ خودمان کار بزرگی انجام داده‌اند. نه آقای گل بوده‌اند و نه به لحاظ فنی در این سال‌ها پیشرفت کرده‌اند. استقلال و پرسپولیس هنوز خوب پول می‌دهند. این ۲ تیم در حالی که می‌گویند پول ندارند، بدهکار هستند و شرایط مناسبی ندارند اما به بازیکنانی پیشنهادهای ۶۰۰ میلیونی می‌دهند که واقعاً این قدرها نمی‌ارزند. مگر می‌شود به بازیکنی پیشنهاد چند صد میلیونی داد که در فوتبال هیچ افتخاری کسب نکرده و رویای حضور در تیم‌های بزرگ را حتی در خواب هم نمی‌دیدند؟ اصلاً مگر داریم بازیکنی که دیگر در فوتبال از او به عنوان فانتزیست یاد شود. بازیکنانی که با کارهای خارق‌العاده خود آقایی کنند و بیشتر دلبری؟!

خبر

وداع قهرمان دوومیدانی پیوند اعضای کشور از دنیای حرفه‌ای

رضا شادکام قهرمان مسابقات دوومیدانی پیوند اعضای کشور تصمیم به کنار گذاشتن فعالیت حرفه‌ای از ورزش گرفت.
به گزارش ایرنا، این قهرمان دوومیدانی همدان در تشریح دلیل خداحافظی از دنیای حرفه‌ای ورزش اظهار کرد: سال‌ها در رشته فوتبال فعالیت حرفه‌ای داشتم و پس از عمل پیوند کبد به رشته دوومیدانی پرداختم و تنها هدفم ترغیب سایر بیماران پیوند اعضا به ورزش حتی در مسیر حرفه‌ای بود.
وی بیان کرد: فکر نمی‌کردم در ورزش پیوند اعضا هم رسیدن به مقام و سهمیه آنقدر مهم باشد که ارزش‌های اخلاقی در آن نادیده گرفته شود و این مسأله باعث شد تا برای همیشه از دنیای حرفه‌ای ورزش کنار بروم.
شادکام اضافه کرد: سال گذشته به پیشنهاد یکی از دوستان تصمیم گرفتم در رشته دوومیدانی وارد مسابقات رسمی شوم و با تمرین منظم و استفاده از تجربه بنوان و محمدی از مربیان ارزنده دوومیدانی استان همدان توانستم در نخستین دوره حضورم در مسابقات کشوری ۲ مدال طلا کسب کنم.
وی افزود: باتوجه به کسب موفقیت ملی در مدت چند ماه به این باور رسیدم که در مسابقات جهانی هم می توانم به مدال برسم اما شرایطی در اردوی تیم ملی رقم خورد که تصمیم به کنارگذاشتن این رشته ورزشی گرفتم.
قهرمان دوومیدانی پیوند اعضای کشور خاطرنشان کرد: انتظار دارم مسئولان ورزش کشور در کنار قهرمان پروری، مسائل اخلاقی را ترویج دهند تا برای آن دسته از کسانی که قهرمان شدن به هر قیمتی برایشان حایز اهمیت است، به این درک برسند که ورزش فقط قهرمانی نیست.
وی یادآور شد: از هیچ مسئولی گلایه ندارم و از این پس ورزش را به عنوان یک سرگرمی دنبال می‌کنم.
وی افزود: دیگر تمایلی به بازگشت در عرصه قهرمانی و تیم ملی ندارم و برای افرادی که در ترکیب تیم ملی دوومیدانی پیوند اعضا قرار می‌گیرند، آرزوی موفقیت دارم.
رضا شادکام قهرمان مسابقات دو و میدانی پیوند اعضا کشور اوایل ماه جاری از اردوی آماده‌سازی تیم ملی اعزامی به مسابقات جهانی آرژانتین کناره‌گیری کرد.
وی دلیل کناره‌گیری از اردوی تیم ملی را این چنین بیان کرد: احساس کردم فضای تیم ملی برای تمرین و آماده‌سازی مناسب نیست و بر همین اساس تصمیم به جدایی گرفتم.

جنجال موتورسوار ناشناس در لیگ دوچرخه‌سواری استان

نهاوند- خبرنگار همدان‌پیام: مرحله دوم لیگ دوچرخه‌سواری استان همدان در نهاوند با جنجال یک موتورسوار ناشناس به پایان رسید. علی ثقفی رئیس هیأت دوچرخه‌سواری استان زمانی که گفته‌های وحید حسین‌آبادی دوچرخه‌سوار همدانی را مبنی بر تهدیدش توسط یک موتورسوار شنید بدون برگزاری مراسم پایانی مسابقات نهاوند را ترک کرد و به همدان رفت.
وحید حسین‌آبادی در این خصوص می‌گوید: زمانی که کسری قیاسی را جا گذاشته بودم و خودم را برای قهرمانی آماده می‌کردم متأسفانه یک موتور سوار خودش را به من رساند و با نشان دادن چاقو من را تهدید کرد. من در ابتدا خواستم به مسابقه ادامه دهم اما مجبور شدم به خاطر تهدیدهای مکرر این موتورسوار سرعتم را کم کنم. امنیت در این مسابقات برای ما بسیار پایین بود، مسئولان برگزاری مسابقات باید حق من را بگیرند زیرا حق من ضایع شد.

نتایج مرحله دوم لیگ دوچرخه‌سواری استان

دومین مرحله لیگ دوچرخه‌سواری استان در ٤ رده سنی نوجوانان، جوانان، بزرگسالان و پیشکسوتان در نهاوند برگزار شد. در این مرحله ٤٠ نفر از دوچرخه‌سواران برتر استان با هم به رقابت پرداختند که در پایان این مرحله در رده سنی نوجوانان حمیدرضا کرمی از همدان عنوان اولی را به خود اختصاص داد.
در رده سنی بزرگسالان و پیشکسوتان هم به ترتیب صابر میرزایی از همدان و بهروز امیدی از اسدآباد بر سکوی نخست ایستادند.

رسیدن به توسعه؛ تکاپوی تنیس روی میز همدان

هیأت تنیس روی میز همدان در سال‌های اخیر برای فراگیر شدن این رشته تلاش‌های خوبی انجام داده و حضور مدیران دولتی در رأس این هیأت موجب شده تا این رشته روند رو به رشدی را طی کند.
رشته تنیس روی میز یکی از ورزش‌هایی است که در بُعد همگانی توانسته رشد خوبی در بین افراد جامعه داشته باشد و در بسیاری از اماکن تفریحی، گردشگری و حتی محل کار، یک میز پینگ‌پنگ موجب شده تا علاقمندان با کمترین هزینه به این رشته روی بیاورند.
در سال‌های اخیر هیأت تنیس روی میز استان با بهره‌گیری از حضور ۲ مدیر دولتی در رأس این هیأت شرایط به مراتب بهتری را نسبت به قبل رقم زده است.

حضور مدیران دولتی منشأ موفقیت‌های بیشتر

خسرو سامری که در حال حاضر معاون استاندار همدان است در گذشته در ۲ سمت شهردار اسبق و رئیس صنایع و معادن توانسته کمک بزرگی به رشد تنیس روی میز در همدان کند که خروجی آن حضور ورزشکاران همدانی در لیگ برتر به نام تیم هیأت تنیس روی میز همدان، شهرداری، علیصدر و در آخرین سال هم دهکده توریستی گنجنامه بود.
بعد از سامری، محسن افروخته مدیرکل دفتر برنامه‌ریزی و بودجه استاندار جانشین وی در هیأت تنیس روی میز شد تا این هیأت همچنان از حضور یک مدیر دولتی سود ببرد.

تکاپوی هیأت تنیس روی میز برای توسعه بیشتر

در این ارتباط دبیر هیأت تنیس روی میز استان همدان اظهار کرد: هیأت تنیس روی میز همدان بر پایه مدیریت مشارکتی متخصصین و پیشکسوتان و مدیران برتر استان تشکیل شده است.
رضا تعیشی افزود: تشکیل کمیته‌های مختلف تخصصی و چارت سازمانی هیأت و فعالیت آن، چشم‌انداز بلندمدت و کوتاه‌مدت این هیأت را برنامه‌ریزی کرده و دارای نقشه راه است.
وی با اشاره به اینکه هیأت‌های شهرستانی مجهز به امکانات زیربنایی برای فعالیت حرفه‌ای هستند، تصریح کرد: سالن، کفپوش، میز، پارتیشن، راکت و توپ با هزینه‌های مالی از منابع همیاری‌های مردمی و دولتی تأمین شده است.
دبیر هیأت تنیس روی میز استان همدان خاطرنشان کرد: در حال حاضر همدان، نهاوند، ملایر و لالجین شرایط بهتری نسبت به سایر شهرستان‌ها دارند.
وی با بیان اینکه شرکت در تمام مسابقات تقویمی فدراسیون و همچنین حضور در مسابقات لیگ کشوری در تمام مقاطع سنی و جنسیتی از مهمترین برنامه‌های هیأت در سال گذشته بوده است، گفت: در سال‌های گذشته با جذب اسپانسر، موفقیت‌های خوبی در بخش انفرادی و مسابقات لیگی داشته‌ایم. تعیشی افزود: میزبانی مسابقات مختلف و همچنین اردوی تیم ملی نوجوانان، اردوی تیم ملی پیوند اعضای بانوان و آموزش‌وپرورش در سطح استان از دیگر برنامه‌های موفق هیأت در سال‌های اخیر بوده است.

ایجاد اقبال عمومی به تنیس روی میز مورد توجه هیأت

به گزارش فارس، وی با اشاره به اینکه اتفاقات خوبی که در استان صورت گرفته موجب شده اقبال عمومی به تنیس روی میز بیشتر شود، اضافه کرد: با همکاری هیأت ورزش‌های همگانی استان برگزاری جشنواره‌های پارکی تنیس روی میز در فضای باز همراه با شرکت خانواده‌ها یکی دیگر از اتفاقات خوب این رشته در سطح استان بوده است.
دبیر هیأت تنیس روی میز استان همدان یادآور شد: مشارکت در طرح توسعه و استعدادیابی فدراسیون یکی از اتفاقات خوب در استان بوده که در این راستا اداره‌کل آموزش‌وپرورش همکاری خوب و نزدیکی را با این هیأت داشته است.

> **میزبانی مسابقات مختلف و همچنین اردوی تیم ملی نوجوانان، اردوی تیم ملی پیوند اعضای بانوان و آموزش‌وپرورش در سطح استان از دیگر برنامه‌های موفق هیأت در سال‌های اخیر بوده است**

وی ادامه داد: در بخش بانوان هیأت استان فعالیت‌های خوبی را داشته و موجب پویایی این رشته در مقطع سنین پایه شده است.
تعیشی افزود: بازیکنان خوبی در حال پرورش هستند که از آن جمله می‌توان از شیما صفایی منتخب مسابقات هوپس فدراسیون جهانی نام برد.
وی با بیان اینکه فعالیت‌های مدون هیأت در سال‌های اخیر منجر به پرورش استعدادهای خوبی در سطح ملی و بین‌المللی شده است، خاطرنشان کرد: علیرضا ملارجبی، پیمان نوروزی، مازیار شماسایی، امید بشیری و امیرعلی مظاهری نمونه‌هایی از این استعدادها هستند.

همدان نیازمند خانه تخصصی و حرفه‌ای

در ادامه رئیس هیأت تنیس روی میز استان همدان هم از برنامه‌های آتی این هیأت سخن گفت و افزود: علاوه بر فعالیت‌های انجام شده برای توسعه این رشته در بخش همگانی، بالابردن اقبال عمومی مورد توجه است.
محسن افروخته اضافه کرد: اولویت استان تأسیس خانه اختصاصی تنیس روی میز است تا در ابعاد قهرمانی با داشتن استانداردهای لازم شامل سالن با سقف بلند، خوابگاه مناسب، سالن بدنسازی و کلاس‌های آموزشی و اداری سرعت بیشتری در کورس حرفه‌ای شدن داشته باشیم.
وی با اشاره به اینکه تغییرات در سطح فدراسیون می‌تواند منشأ اتفاقات خوبی برای هیأت‌های استانی شود، ادامه داد: به نظر می‌رسد که فدراسیون تنیس روی میز با سرپرستی سعادتمند؛ دستخوش تغییرات و تجربه‌های جدید است.
وی با بیان اینکه سرپرست فعلی با برنامه‌ریزی‌های مناسب می‌تواند از زیان‌های مالی و زمانی تا برگزاری مجمع انتخابات جلوگیری کند، گفت: اجرای دقیق برنامه‌های فدراسیون در سال پیش از المپیک می‌تواند تا حضور رئیس فدراسیون کمک بزرگی به موفقیت این رشته کند.
افروخته یادآور شد: اقداماتی که در سال‌های اخیر در تنیس روی میز ایران شکل گرفته باید بدون وقفه پیگیری شود و این مستلزم داشتن برنامه‌های میان‌مدت و بلندمدت است.

هیأت‌های استانی نیازمند حمایت فدراسیون‌ها

رشته تنیس روی میز با وجود اینکه در سال‌های اخیر در بعد قهرمانی و حرفه‌ای در سطح جهان و حتی المپیک درخششی داشته اما برای جذب بیشتر مردم نیاز به برنامه‌های مدون و همچنین اختصاص بودجه لازم دارد. هیأت‌های استانی به عنوان نیروهای صف، با حمایتی که از سوی فدراسیون صورت می‌گیرد ضمن اجرای برنامه‌ها و سیاست‌های کلان می‌توانند بازوان قدرتمند توسعه هر رشته ورزشی باشند. همدان ثابت کرده قابلیت‌های زیادی در رشته‌های انفرادی دارد و باید با کشف استعدادها و پرورش نخبگان در این رشته‌ها گام محکمی در رسیدن به قله‌های موفقیت ورزش در سطح ملی و بین‌المللی برداشته شود.

مسابقات جام رمضان پرش با اسب هیأت سوارکاری استان همدان
عکس: پوریا پاکیزه

پیشخوان

۱ مدال برنز آقایی در مسابقات بدمینتون قزاقستان

ثریا آقایی با شکست برابر بدمینتون باز روسی از راهیابی به فینال مسابقات قزاقستان باز ماند و به مدال برنز بسنده کرد.
به گزارش ایسنا، ثریا آقایی در دیدار مرحله نیمه‌نهایی مسابقات بین‌المللی بدمینتون قزاقستان با شکست ۲ بر صفر برابر اوجینیا کوتسکایا از روسیه از راهیابی به دیدار فینال باز ماند.
او در نهایت به مقام سوم مشترک دست یافت و مدال برنز را کسب کرد.

۲ والیبال ایران پنجم یونیورسیاد شد

تیم والیبال دانشجویان ایران توانست ژاپن را شکست داده و عنوان پنجم مسابقات جهانی را به خود اختصاص دهد.
به گزارش فارس، بازیکنان ایران با وجود اینکه ۲ ست نخست را با نتیجه ۲۰ بر ۲۵ و ۳۱ بر ۲۹ از دست داده بودند، به بازی برگشتند و توانستند با نتیجه ۳ بر ۲ علاوه بر پیروزی در این بازی، به مقام پنجم بیست‌وهشتمین دوره یونیورسیاد جهانی هم دست پیدا کنند.

۳ ترکیب تیم ملی تنیس ایران در جام دیویس اعلام شد

ترکیب تیم ملی تنیس ایران برای دیدار با تیم ملی کویت در گروه دوم رقابت‌های جام دیویس در منطقه آسیا و اقیانوسیه اعلام شد.
به گزارش ایرنا، انوشا شاهقلی، شاهین خالدان، محسن حسین‌زاده و امید سوری ملی‌پوشان تیم تنیس ایران در پیکارهای جام دیویس هستند.
عبدا... مقدس، محمد قریب، عبدالرحمان ال اوادهی و عبدالحمید مبارک نیز ترکیب تیم ملی کویت در این دوره از رقابت‌ها را تشکیل می‌دهند.

۴ باشگاه الشحانیه خبر جذب نکونام را تأیید کرد

رئیس باشگاه الشحانیه پیوستن جواد نکونام به این تیم قطری را تأیید کرد. به گزارش تسنیم، مناحی الشمری، رئیس باشگاه الشحانیه قطر تأیید کرد جواد نکونام، کاپیتان پیشین تیم ملی فوتبال ایران فصل آینده برای این تیم بازی خواهد کرد و ابراز امیدواری کرد با حضور هافبک پیشین اوساسونا در این تیم بر قدرت این تیم قطری افزوده شود. الشحانیه فصل گذشته به لیگ دسته اول سقوط کرد و به گفته رئیس این باشگاه این تیم برای صعود مجدد به لیگ ستارگان قطر تلاش خواهد کرد.

۵ تیم بانوان ایران در رده ۵۸ جهان ایستاد

در رده‌بندی برترین تیم‌های فوتبال زنان جهان تیم ملی بانوان ایران در مکان ۵۸ دنیا قرار گرفت.
به گزارش مهر، در تازه‌ترین رده‌بندی تیم‌های ملی فوتبال بانوان جهان در ماه ژوئن، ایران همچنان با هزار و ٤١٨ امتیاز جایگاه ۵۸ جهان و ۱۳ آسیا را به خود اختصاص داده است.
این در حالی است که آفریقای جنوبی و کرواسی پس از ایران در جایگاه‌های ۵۹ و ٦٠ جهان قرار گرفته‌اند.

خبر

بوکس در همدان با کمبود باشگاه‌های خصوصی مواجه است

سرپرست هیأت بوکس استان همدان گفت: ورزش بوکس در همدان دارای خانه بوکس است که این مسأله به ورزش بوکس همدان کمک زیادی کرده اما بوکس در همدان با کمبود فضای باشگاه‌های خصوصی مواجه است.
به گزارش تسنیم، مصطفی یعقوب‌لو با اشاره به اینکه نگاه‌ها به ورزش‌های انفرادی خاص و ورزش های انفرادی پرمدال‌تر از ورزش‌های جمعی است، عنوان کرد: مردم بیشتر عشق و علاقه به توپ و ورزش‌های جمعی دارند و به این نوع بازی‌ها توجه نمی‌کنند و باید در این زمینه نیز فرهنگ‌سازی شود.
وی با بیان اینکه اگر مسابقات بوکس توسط صداوسیما پخش شود برای ورزشکاران یک تشویق است، تصریح کرد: همچنین اثرات مثبتی بر روی آنها می‌گذارد.
یعقوب‌لو با اشاره به اینکه سالن‌های خوبی در غرب کشور برای ورزش بوکس وجود دارد، بیان کرد: خانه بوکس همدان نیز در راستای این ورزش بسیار مناسب است.
سرپرست هیأت بوکس همدان در ادامه گفت: همدان جهت قهرمان‌پروری در رشته بوکس می‌تواند موفق عمل کند؛ چراکه در گذشته این مسأله را ثابت کرده است.
وی با اشاره به اینکه در ورزش ابتدا باید به پهلوانی و اخلاق‌مداری آن توجه شود و بعد قهرمانی، عنوان کرد: باید کشورمان را تا حد امکان رشد و تجلی داد. یعقوب‌لو ابراز کرد: همچنین برای رشد و تجلی ورزش بوکس، آموزش‌وپرورش اجازه دهد مربیان بوکس در ساعات ورزش، بوکس را برای دانش آموزان تعریف کنند و از جذبه‌های بوکس برای دانش‌آموزان بگویند؛ چراکه زیبایی‌های ورزش بوکس مغفول مانده است. سرپرست هیأت بوکس همدان افزود: یکی از راهکارهای جذب جوانان به ورزش بوکس تبلیغات از طریق صداوسیما، رسانه‌ها و نشریات است که باید در این زمینه مطالبی نوشته شود چراکه آگاهی نسبت به این ورزش در همدان بسیار کم است.

فان پرسی در آستانه پیوستن به فنرباغچه

مهاجم هلندی تیم فوتبال منچستریونایتد در آستانه پیوستن به تیم ترکیه‌ای فنرباغچه است.
به گزارش ایرنا، روبین فان پرسی ۳۱ ساله در حال پیوستن به نانی هم تیمی سابق خود در تیم فنرباغچه است. عزیز ایلدریم رئیس باشگاه ترکیه‌ای فنرباغچه نیز این مطلب را تأیید کرد و گفت: توافقات با باشگاه منچستریونایتد به اتمام رسیده است و فان پرسی امروز برای انجام معاینات پزشکی به ترکیه سفر می کند. ایلدریم افزود: فان پرسی یکشنبه به استانبول خواهد آمد.
نانی هم تیمی سابق فان پرسی در منچستریونایتد، هفته گذشته به فنرباغچه پیوست.

دلخوری تالاری‌ها از مالک تالار و الوند

بازیکنان تیم تالاروحدت مریانج از ناصر قره‌باغی مالک این باشگاه به شدت گلایه مند هستند.
به گزارش همدان فوتبال، برخی از بازیکنان تالار وحدت که تیمشان امسال سهمیه لیگ دسته سوم فوتبال کشور را کسب کرد، از اینکه قره‌باغی از زمان مالکیت الوند، تالار را فدای این تیم کرد به شدت ناراحت هستند.
استارت دلخوری آنها جدا از مسائلی که در این تیم در طول فصل افتاد، به جشن قهرمانی تالار وحدت بازمی‌گردد.
جایی که الوندی‌ها با لباس متحدالشکل حضور داشتند و در حالی که جشن برای قهرمانی بازیکنان و کادر تالاروحدت بود، نفرات این تیم با لباس شخصی و رنگارنگ شرکت کردند.
در واقع آنها انتظار داشتند جشنی که به خاطر آنها برگزار شد، در حد و اندازه تلاششان باشد. حتی برخی از بازیکنان نسبت به پرداختی‌ها معترض بودند و اینکه ناصر قره‌باغی به قول خود مبنی بر هدیه ویژه که گویا سفر به مشهد مقدس با خانواده بود، عمل نکرد. در این تردیدی نیست که ناصر قره‌باغی در این سال‌ها تلاش زیادی برای کمک به ورزش داشته است اما در فصلی که گذشت بیشتر به الوند مستأجرنشین رسید تا تالار صاحبخانه.
حالا هم که الوند قرار است برای همیشه به استانی دیگر برود مشخص نیست تکلیف تالار چه می‌شود!

تاریخ انتشار: ۹۴/۴/۲۱
آگهی دعوت مجمع عمومی فوق‌العاده
شرکت تعاونی مصرف فرهنگیان و کارکنان دولت شهرستان بهار
جلسه مجمع عمومی فوق‌العاده نوبت اول شرکت تعاونی مذکور در ساعت ۱۱ صبح روز شنبه مورخه ۹۴/۰۵/۳ در محل نمازخانه دبستان امام علی(ع) واقع در جنب فروشگاه برگزار می‌گردد. لذا بدینوسیله از کلیه اعضای محترم «صاحبان سهام» دعوت می‌شود در تاریخ و ساعت مقرر در مجمع عمومی فوق حضور بهم رسانیده و یا وکلای خود را با توجه به مفاد اساسنامه کتباً از بین اعضا و یا خارج از اعضاء شرکت معرفی نمایند.
دستور جلسه: ۱- طرح و تصویب اساسنامه جدید شرکت
حمیدرضا فرهادی قهری- رئیس هیأت مدیره تعاونی مصرف فرهنگیان و کارکنان دولت شهرستان بهار

مفقودی
کارت دانشجویی سیده فریده مرادی فرزند سیدخلیل به شماره ملی ۳۸۶۰۶۹۰۸۷۶ رشته علوم تربیتی دانشگاه بوعلی‌سینا به شماره دانشجویی ۹۲۳۲۲۵۶۰۲۶ مفقود گردیده و از درجه اعتبار ساقط می‌باشد.

مفقودی
سند و کارت یک دستگاه موتور سیکلت به شماره ۲۱ همدان ۶۷۸۶ به شماره موتور ۷۳۷۷۹۵۳ به شماره تنه NB5***125H8765245 به نام علی‌محرم ولی‌زاده فرزند سبزعلی به شماره شناسنامه ۱۸۰۱ مفقود گردیده است و از درجه اعتبار ساقط می‌باشد.

تاریخ انتشار: ۹۴/۴/۲۱
آگهی دعوت مجمع عمومی عادی
شرکت تعاونی مصرف فرهنگیان و کارکنان دولت شهرستان بهار
طبق تصمیم هیأت مدیره جلسه مجمع عمومی عادی سالانه نوبت اول شرکت تعاونی مصرف فرهنگیان شهرستان بهار در ساعت ۱۰ صبح روز چهارشنبه مورخه ۹۴/۰۵/۲۱ در محل نمازخانه دبستان امام علی(ع) واقع در جنب فروشگاه برگزار می‌گردد.
لذا از کلیه اعضای محترم «صاحبان سهام» دعوت می‌شود در روز و ساعت مقرر در مجمع عمومی فوق حضور بهم رسانند و یا وکلای خود را کتباً حداکثر ۲ روز قبل از مجمع معرفی نمایند. در ضمن اعضای محترمی که تمایل به همکاری به عنوان بازرس را دارند حداکثر تا مورخه ۹۴/۰۵/۱۰ جهت تکمیل فرم ثبت‌نام به این فروشگاه مراجعه فرمایند.
دستور جلسه:
۱- گزارش کتبی هیأت مدیره و بازرس در مورد عملکرد سال ۹۳ شرکت
۲- طرح و تصویب صورت‌های مالی سال ۹۳
۳- طرح و تصویب بودجه و تعیین خط مشی شرکت در سال ۹۴
۴- انتخابات بازرس اصلی و علی‌البدل
۵- گزارش تغییرات سرمایه و اعضا
۶- طرح و تصویب پاداش هیأت مدیره
۷- اتخاذ تصمیم در خصوص اخذ وام از بانک‌ها و مؤسسات مالی و اعتباری در سال ۹۴
۸- اتخاذ تصمیم در خصوص توزیع سود سال ۹۳ براساس سرمایه و خرید اعضاء
۹- اتخاذ تصمیم در خصوص لغو عضویت در یکی از اتحادیه‌های عضو
حمیدرضا فرهادی قهری
رئیس هیأت مدیره تعاونی مصرف فرهنگیان و کارکنان دولت شهرستان بهار

روزنامه اجتماعی، سیاسی، فرهنگی، اقتصادی

The Message Of Madestan's History & Civilization & Culture

روزنامه همدان پیام

www.HamedanPayam.com

پیام تاریخ، تمدن و فرهنگ مادستان

روزنامه صبح استان

صاحب امتیاز و مدیر مسئول: نصرت ا... طاقتی احسن
سردبیر: یدا... طاقتی احسن
نشانی: همدان، ابتدای خیابان مهدیه، روبروی دبیرستان شریعتی ساختمان پیام
صندوق پستی: ۶۶۶ - ۶۵۱۵۵
تلفن: ۳۸۲۶۴۴۳۳ (ویژه) نمابر: ۳۸۲۷۹۰۱۳
سردبیر: ۰۹۱۸۳۱۵۱۴۳۷ آگهی: ۳۸۲۶۴۴۳۳
لیتوگرافی و چاپ: پیام رسانه (۳۸۲۷۴۰۸۲ - ۰۸۱)

پایگاه اینترنتی.....www.Hamedanpayam.com
ارتباط با روزنامه.....۱۰۰۰۶۰۶۶
ارتباط با روزنامه.....info@Hamedanpayam.com
Hamedanpeyam@yahoo.com
ارتباط با مدیرمسئول.....modir@Hamedanpayam.com
ارتباط با سردبیر.....sardabir@Hamedanpayam.com
سرویس آگهی.....agahi@hamedanpayam.com
سرویس اشتراک.....eshterak@hamedanpayam.com
چاپخانه پیام‌رسانه.....litohoma@yahoo.com

اوقات شرعی

اذان ظهر	۱۳:۲۰
غروب خورشید	۲۰:۳۳
اذان مغرب	۲۰:۵۴
نیمه شب شرعی	۰۰:۲۹
اذان صبح فردا	۰۴:۲۵
طلوع خورشید فردا	۰۶:۰۸

» منبع: موسسه ژئوفیزیک تهران

آب و هوا

پیش‌بینی وضع هوا:

صاف تا قسمتی ابری، همراه با وزش باد

شهرستان	همدان	ملایر	تویسرکان	نهاوند	کبودرآهنگ	زرین	فامنین	قهاوند	اسدآباد	بهار
▲ ۳۷	۳۷	۳۷	۳۶	۳۶	۳۷	۳۶	۳۸	۳۷	۳۵	-
▼ ۱۷	۱۹	۲۱	۲۰	۱۸	۱۹	۱۹	۱۸	۱۸	۱۵	-
☀ ۲۳	۳۰	۲۲	۲۶	۲۶	۲۰	۲۲	۲۲	۲۲	۲۰	-

حدیث:

امیرالمؤمنین علی (ع): شخص بزرگوار، نزد خداوند، خرّم و باپاداش است و نزد مردم، محبوب‌وباشُکوه.

غرر الحکم: ۲۱۴۶؛ دوستی در قرآن و حدیث، ص ۱۱۰

دوبیتی باباطاهر

خوشا آنانکه هر شامان ته وینند — سخن با ته گرند با ته نشینند
مو که پایم نبی کایم ته وینم — بشم آنان بوینم که ته وینند

یکشنبه ● ۲۱ تیرماه ۱۳۹۴ ● ۲۵ رمضان ۱۴۳۶ ● ۱۲ ژوئیه ۲۰۱۵ ● ۲۳۹۶

تـــازه‌ها

درمان اختلال ناشنوایی مادرزادی با تزریق یک ویروس

محققـــان سوئیســـی موفق به شناســـایی ویروســـی شـــده‌اند که قادر به درمـــان اکثر اختلالات شنوایی است.-

به گزارش تابناک، در داخل گوش موهای کوچکی قرار دارد که صدا را به سیگنال‌های الکتریکی قابل تفسیر برای مغز تبدیل می‌کند. جهش ژنتیکی در DNA می‌تواند قابلیت تبدیل صدا به سیگنال را از موهای گوش بگیرد و همین امر منجر به ناشنوایی کامل یا جزیی می‌شود.

محققان برای حل این مشـــکل، یک ویروس خـــاص را به گونه‌ای اصلاح ژنتیکی کرده‌اند که سلول‌های مو را تصحیح می‌کند و قابلیت تبدیل صدا به سیگنال را به موهای مخصوص گوش باز می‌گرداند.

تشخیص سرطان و دیابت با بررسی بازدم

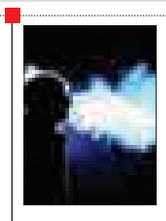

محققان دانشگاه اســـترالیا در حال توسعه روشی هستند که با استفاده از بازدم، سرطان و دیابت در مراحل اولیه تشخیص داده می‌شود.

به گزارش برترین‌ها، این روش تشـــخیص، با استفاده از فناوری لیزر طراحی شده است و پتانسیل بالایی برای تشخیص سرطان، دیابت و انواع عفونت دارد. در این روش از یک طیف سنج لیزری برای تجزیه و تحلیل مولکولی بازدم اســـتفاده می‌شود. بازدم شامل مولکول‌هایی است که متابولیسم بدن را بازگو می‌کنند، همین فرایند نیز به سلامتی انســـان و موجودات زنده دیگر کمک می‌کند. بـــه محض آغاز یک بیماری در بدن، ترکیبات این مولکول‌ها تغییر می‌کند.

پیش‌بینی زلزله با کمک حیوانات

محققان دولتی چین با اســـتفاده از ماهی، مرغ و وزغ تلاش می‌کنند که وقوع زمین لرزه را پیش‌بینی کنند.

به گزارش خبرآنلاین، مرکز زمین لرزه نگاری در شرق شهر نانجینگ واقع در چین ۷ مزرعه پرورش حیوان را به ایستگاه‌های زلزله‌شناسی تبدیل کرده اســـت. در روش پرواز پرندگان بر بالای درختان، پریدن ماهی‌ها به بیرون از آب و یا حرکت جمعی وزغ‌ها از حرکات غیرعادی عنوان شده است که می‌تواند حاکی از وقوع زمین لرزه باشند.

چین به طور مرتب شاهد وقوع زمین لرزه است. وقوع زمین لرزه سال گذشته در چین صدها هزار قربانی بر جای گذاشت.

مسیریابی به روش خفاش و دلفین

محققان دانشگاه کالیفرنیا موفق به ساخت دستگاهی شده‌اند که امکان تجربه مسیریابی و برقراری ارتباط با اســـتفاده از انعکاس صوت را در اختیار بشـــر قرار می‌دهد. به گـــزارش ایرنا، خفاش و دلفین از سیســـتم انعکاس صدا برای مسیریابی و ارتباط و همچنین تشخیص اشیا استفاده می‌کنند. محققان با اســـتفاده از گرافین موفق به ساخت یک گیرنده و فرســـتنده مافوق صوت شـــده‌اند که بسیار سبک بوده و قادر اســـت سرعت و فاصله تمام اشیای محیط را اندازه‌گیری کند. با اســـتفاده از این سیستم، افراد به راحتی می‌توانند مسیریابی و نحوه ارتباط موجوداتی مانند دلفین و خفاش را تجربه کنند.

لامپ‌های ضد عفونی‌کننده رسید

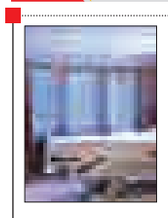

محققان دانشگاه انگلیس موفق به ساخت لامپ‌هایی شده‌اند که بدون واردکردن کمترین ضرر، محیـــط را به طور کامـــل ضد عفونی می‌کند.

به گزارش ایسنا، این فناوری با استفاده از اشعه ماورای بنفش، محیط را استریل می‌کند. اگرچه دوز شدید اشعه ماورای بنفش موجب صدمه به پروتئین DNA و سرطان پوست می‌شود، اما مقدار کم آن علاوه بر افزایش ویتامین D در بدن، پوست را در برابر انواع باکتری محافظت می‌کند. این نور آبی رنگ با انجام واکنش‌های شیمیایی، به DNA در باکتری نفوذ می‌کند و مانع از رشد و تولید مثل آن می‌شود.

یادمان

شرح مرادات حافظ توسط میر سید علی همدانی

یکی از این آثار میر سید علی همدانی «رسالهٔ شرح مرادات حافظ است» داســـتان این رساله را مرید میر ســـید علی که ٤٠ سال با او بوده، یعنی سید اشرف جهانگیر ســـمنانی درکتاب «لطایف اشرفی» چنین گفته که سید میر علی آنگاه که با اشـــعار خواجه حافظ شـــیرازی آشنا شد، احساس کرد که خواجه در اصطلاحات سلوک معانی‌ایی اراده کرده که گاه با معنای مشهور در عرف دیگر عارفان، تفاوت دارد. از این‌رو به شیراز رفت و چندی میهمان حافظ شد و از او دربارهٔ این معانی پرسید. محصول این حضور، رسالهٔ شرح مرادات حافظ اســـت که به یقین از آن میر سید علی است. اگرچه به خوبی نمی‌دانیم آیا قلم اوست و یا املای او به یکی از مریدان.

این رساله مشتمل بر حدود ۸۰ اصطلاح سلوک است و شاید بتوان گفت که نزدیک‌ترین تفسیر پاره‌ای اصطلاحات موجود در دیوان حافظ، معانی ذکر شده در همین رساله است. می‌دانیم که اشعار حافظ اوج غزل‌سرایی در زبان فارســـی و دائره‌المعارف رموز عرفانی است. کشف زبان حافظ که به تعبیر رهبر راحل انقلاب اسلامی ایران امام خمینی؛ زبانی مخصوص به خود دارد و در فهم اصطلاحات سلوک تأثیر بسزایی دارد.

منبع: فارس

کیوسک

هگمتانه: مطلبی را که این روزنامه به عنوان گزارش شهری در صفحه ۵ به آن پرداخته اســـت بحث آمار مخرب تولید زباله در شـــهر است. این گزارش به فرهنگ نادرســـت انداختن زباله‌ها خارج از ساعت مقرر (ســـاعت ۹) در باکس زباله شهری، تولید روزانه ٤٠٠ تن زباله در شهر میزان ٤٥ درصدی رطوبت زباله‌ها و... پرداخته است.

لازم به یادآوری اســـت شهرداری همدان از مدت‌ها پیش فرهنگ‌سازی جمع‌آوری زباله‌ها در ســـاعت ۹ شب در صدد است تا نسبت به حذف باکس‌های زباله شهری که چهره ناخوشـــایندی را در شهر ایجاد کرده است اقدام کند.

هگمتانه در این شـــماره خـــود ویژه‌نامه ۸ صفحه‌ای برای شهرســـتان کبودراهنگ به چاپ رسانده که در آن از شهرداری، بخشداری، دهیاران و... گزارش آورده است.

همشهری: «ثروت‌های زیرخاکی سرزمین کهن» عنوان گزارشی است که این رسانه به آن پرداخته است این مطلب به معادن همدان به عنوان زیرخاکی‌های ارزشـــمند اشاره دارد که اســـتان با وجود ٢٦٤ معدن که ٤٠ تـــا ٥٠ درصد آنها به دلیل رکود تعطیل شـــدند از این ظرفیت غافل شده است.

این جریده گزارشـــی در خصوص بازی‌های محلی همدان که در اغلب نقـــاط ایران همچنان رواج دارد پرداخته و به برخی بازی‌ها چون یه قل دو قل، هفت‌سنگ، الک دولک و... اشاره کرده است.

رسانه‌های منتشر شده دیروز به خبر راهپیمایی روز قدس پرداخته بودند.

کدبانو

آش افطاری لاهیجان

مواد لازم برای ٤ نفر

جو پوست‌کنده..... ۲۰۰ گرم
سبزی آش ..... ٤٠٠ گرم
لوبیا قرمز .....یک دوم پیمانه
پیمانه نخود.....یک دوم پیمانه
آب گوشت..... یک پیمانه
عدس.....یک دوم پیمانه
پیاز..... ۲ عدد
سیر ..... ۵ عدد
نعنا خشک.....به میزان لازم
کشک .....یک پیمانه
نمک و فلفل و زرد چوبه.....به میزان لازم

طرز تهیه:

۱. همه حبوبات را از شب پیش خیس کنید و سپس بگذارید بپزد؛ البته عدس احتیاجی به خیس شدن ندارد.
۲. جو پوســـت کنده را با ۳ لیوان آب در یک قابلمه مناســـب بگذارید روی حرارت کم بپزد.
۳. وقتی جو پخت، حبوبات پخته شده را به همراه آب گوشت و عدس به جو اضافه کنید.
٤. حالا سبزی آش را بریزید.
۵. وقتی ســـبزی آش پخت، یک پیاز را نگینی خـــرد کنید و با نعنا و زردچوبه تفت دهید و سپس به آش اضافه کنید تا رنگش عوض شود. با پیاز باقیمانده و سیر، پیاز داغ و سیر داغ درست کنید.
٦. وقتی آش خوب جا افتاد، آن را از روی حرارت بردارید و با نعنا داغ، سیر داغ ، پیاز داغ و کشک تزئین کنید.

درشهر

وقتی تبسم؛ فاصله‌ها را کنار می‌زند

از حدیث لبخند تا حدیث امر به معروف

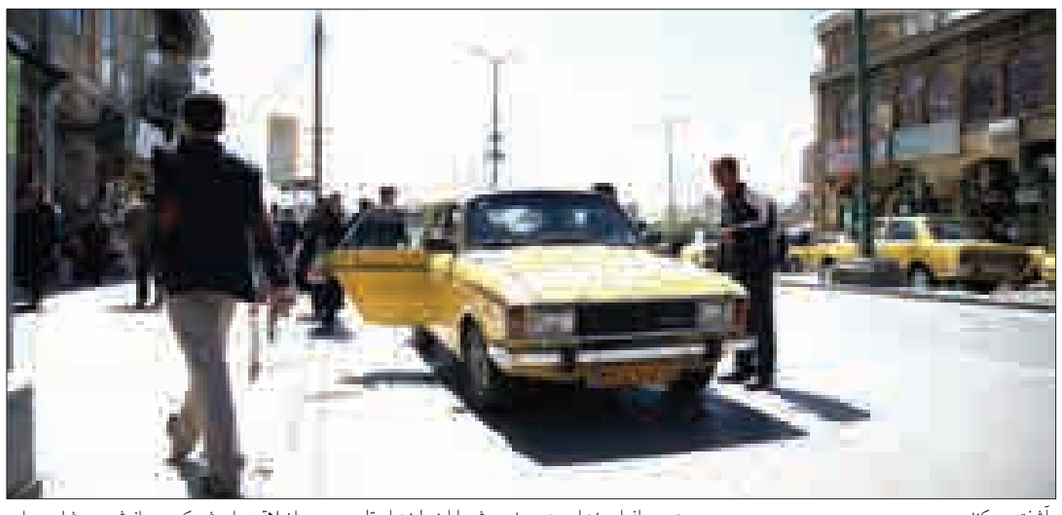

برخورد خوب و گشاده‌رویی غلامرضا کهوند، راننده خوش‌روی همدانی و دو حدیث زیبایی که بـــا هدف امر به معروف، بر روی جعبه داشـــبورد ماشـــینش نصب شـــده، روزی دلچسب و مفید را برای مسافرانش رقم می‌زند.

مانند روزهـــای معمول برای انجـــام امور روزانه و رفتن به محل کار، به ایســـتگاه تاکســـی مراجعه می‌کنم، معضل بزرگ پول خرد نیز که در بسیاری موارد باعث دردســـر راننده و مسافر می‌شود نیز با من همراه است.

نخستین تاکسیران دست رد را به دلیل نداشتن پول خرد به ســـینه‌ام می‌زد، حالا باید منتظر پر شدن دو تاکسی باشم، ماشین بعدی از راه می‌رسد، می‌گویم پـــول خرد ندارم! این بار چهره‌ای گشـــاده دعوت می‌کند که زیر این گرمای طاقت‌فرســـا و بی‌سابقه همدان، سوار تاکسی شوم، صدای پیرمرد گرم است و جان نواز «بیا بالا درست می‌شه، نشد نمی‌گیریم، دفعه بعد حساب کن».

به گزارش فارس ، در این وادی چنین برخوردی به منزله چاه آبی در بیابان است. حالا پیرمرد جوان‌دل، با معجزه لبخندش خستگی روزانه و مشغله فکری را از ذهنم پاک کرده، فضای کوچک تاکســـی‌اش سرشار از انرژی مثبت است.

نمی‌دانم ماشین جلویی که تاکسیرانش دست رد بر سینه‌ام زده بود چه زمانی پر شد، پیرمرد آن چنان به استقبالم آمد که فراموش کردم کینه‌ای از همکارش به دل بگیرم. حالا در تاکســـی پیرمرد نشسته‌ام، دو حدیـــث هم با خطی خوانا و زیبـــا بر روی جعبه داشبورد ماشین نصب شده است.

امـــام علی(ع) می‌فرمایند: از هـــر کار پنهانی که از آشکار شدنش شرم داری، پرهیز کن.

و دیگری...

امام حســـین(ع) می‌فرمایند: هرگز سخنی به زبان مران که از ارزش خود کم کنی.

حالا دیگر کنجکاوی امانم را بریده، سر صحبت با پیرمرد تاکسیران باز شده است. می‌گوید «غلامرضا کهوند نام دارد، ۲۵ ســـال است که تاکسیران بوده و حاصل عمرش چهار فرزند اســـت که همگی از قاریان کلام الهی هستند».

حالا می‌داند که خبرنگار هستم و به سوالاتم پاسخ می‌دهد. او می‌گوید که فرزندانش به چه جایگاهی رســـیده‌اند، اما نمی‌خواهد این قسمت در مصاحبه درج شـــود. صـــدای گیرایش اجـــازه نمی‌دهد تا سخنانش را قطع کنم و ســـوالات خود را بپرسم. انگار او با من مصاحبه می‌کند.

از معجـــزات لبخند و گشـــاده‌رویی می‌پرســـم و می‌گویـــد: زمانی که با مردم بـــه خوبی و نیکویی سخن می‌گویی تا هنگام غروب سرشار از آرامش هستی، در حالی که یک برخورد بد، روان آدمی را آشفته می‌کند.

وی با تأکید بر اینکه نوع برخورد ما به عنوان راننده ناوگان حمـــل و نقل عمومی با مـــردم از اهمیت بســـزایی برخوردار است، بیان می‌کند: کاری چون مدرسه‌ســـازی و مسجدسازی که از دست ما برای مردم برنمی‌آید، پس حداقل با آنها خوش‌رو باشیم.

کهوند با بیـــان اینکه اکثر مردم خـــوب و مهربان هســـتند، ادامه می‌دهـــد: خیلی کم پیـــش می‌آید فردی آن قدر عصبانی باشـــد که درب تاکســـی را محکم ببندد، اگر هم این اتفاق رخ دهد نباید زود عکس‌العمل نشان داد.

وی می‌افزاید: البته درب تاکسی من را با خشونت نمی‌بندند چون به شـــکلی برخورد کرده‌ام که اگر مســـافر عصبانی هم باشد، آرام می‌شود.

از او می‌پرســـم پـــول کهنـــه و خراب را هم می‌گیرد که پاسخ می‌دهد: بله، البته به مسافر دیگر نمی‌دهـــم؛ یا به بانـــک منتقل می‌کنـــم یا به پمپ بنزین و گاز می‌دهم که آن‌ها به بانک بدهند.

طی گفت‌وگو با کهوند همواره چشـــمانم به احادیث اســـت و منتظـــرم فرصت آن برســـد تا سئوالم را در خصوص هدفش از این کار را بپرسم، که می‌گوید: از آنجا که امر به معروف و نهی از منکر از واجبات دین اســـت، این حداقل کاری اســـت که من به عنوان یک مسلمان می‌توانم انجام دهم.

وی می‌افزایـــد: این دو حدیـــث را اینجا زده‌ام تا هرکس وارد تاکســـی شد، دست خالی نرود و امر به معروف را انجام داده باشم.

تاکسیران در پاسخ به این سئوال که آیا این احادیث را تغییـــر می‌دهد، می‌گوید: اگـــر خدا توفیق دهد، همیـــن دو کلام را تبلیغ کنم، وظیفه خود را انجام داده‌ام.

البته اگر به همراه مســـافر پول خرد و یا کلا پولی نباشد، باز می‌تواند مسیر را با کهوند طی کند، چرا که او حتماً خواهد گفـــت می‌توانی بعداً پرداخت کنی.

وی تأکیـــد می‌کند: مردم برای ۵۰۰ یا ٦٠٠ تومان که خود را مدیون نمی‌کنند، بارها اتفاق افتاده پول خرد همراه مســـافر نبوده و یا اصلاً فراموش کرده با خود پول بیاورد، بنابراین به راحتی او را بدرقه کردیم و مسافر هم چند روز بعد مراجعـــه کرده و دین خود را ادا کرده است.

بارها اتفـــاق افتاده پول خرد همراه مسافر نبوده و یـــا اصـــلاً فراموش کرده با خود پول بیاورد، بنابراین به راحتی او را بدرقه کردیم و مســـافر هم چند روز بعد مراجعه کرده و دیـــن خود را ادا کرده است

بـــا پیر جوان‌دل گـــذر زمان را حس نمی‌کنیم، مســـیر به پایان رسیده، همه مســـافران نیز در ســـکوت به ســـخنان ما گوش می‌دهنـــد و غرق در ســـخنان کهوند هستند.

پیر خوش‌رو را باید ترک کنیم. امـــا کمی آن‌طرف‌تـــر لبخندی ساده دل‌های بسیاری را از کینه خالی می‌کند، یکی از مسافران که مستمع سخنان ما بود، راننده اتوبوسی را معرفی می‌کند که او هم «اخلاق» را پیشه کرده و انرژی سرشاری را به مسافران منتقل می‌کند.

مهدی ســـیفی، اما جـــوان بوده و معتقد اســـت مسافران به مانند خانواده‌اش هستند که یک لبخند و برخورد خوب می‌توانـــد آنها را آرام کرده و با روحیه شاد راهی خانه یا محل کار کند.

وی بـــا بیان اینکه از منظـــر روحی به دلیل برخی از مشـــکلات نیز در شرایط خوبی به سر نمی‌برد، ادامـــه می‌دهد: اجازه ندادم که این مشـــکلات بر روی برخوردم به عنوان یک راننده ناوگان حمل و نقل عمومی با مسافران تأثیر بگذارد.

این راننده اتوبوس که با مســـافرانش سلام علیک گرمی دارد، می‌گویـــد: لبخند یک راننده می‌تواند در جامعه تأثیرگذار بوده و بر آرامش مردم بیفزاید.

وی می‌افزایـــد: فرقی نمی‌کند مســـافر پیر باشـــد یا جوان؛ اول به او ســـلام می‌کنم تـــا با روحیه‌ای بهتر وارد اتوبوس شود و حداقل این مدت را در آرامش سپری کند. سیفی خاطرنشان می‌کند: بارها مسافران در خصوص مســـائل مختلف اعتراض کردند، حتی عصبانی نیز شدند، اما من برخورد تندی نکردم و در نهایت طرف مقابل عذرخواهی کرده است.

بدون تردید، شهرداری همدان به عنوان یک نهاد اجتماعی و فرهنگی باید بـــه اینگونه رفتارها بها داده و بـــا تقدیر از این رانندگان که باعث افزایش آستانه تحمل شهروندان می‌شوند دیگر رانندگان را نیز برای در پیش گرفتن این رویه که در نشاط جامعه تأثیرگذار خواهند بود، تشویق کند.

از همین رو در انتظـــار تقدیر از این افراد و الگو قـــرار دادن آنها بـــرای دیگر رانندگان از ســـوی شهرداری خواهیم بود.

گزارش: علی پنبه‌ای

عکس روز

وقتی تابلوی راهنمای شهر محل تبلیغات می‌شود.

عکس: پوریا پاکیزه

گل

ریحان گیاه بوته‌ای یکســـاله‌ای اســـت که معمولاً طول آن بین ۲۰ تا ٤٥ ســـانتیمتر است و دارای عطر و بوی مطلوبی اســـت. رنگ ساقه بوته ریحان سبز تند اســـت و دارای برگ‌های منظم و بیضی شـــکل اســـت. گل‌های ریحان به رنگ ســـفید یا صورتـــی در ماه‌های مرداد یا شهریور به شکل خوشه در انتهای ساقه ریحان ظاهر می‌شـــوند و پس از چندی از همین گل‌ها تخم ریحان حاصل می‌شود.

۲ نـــوع ریحان وجـــود دارد که یـــک نوع آن برگ‌هـــای ســـبز و نازکـــی دارد و نـــوع دیگر برگ‌های بنفش رنگ دارد. گیاه ریحان بومی هند است. این گیاه هیچگونه ترشح زیان‌آوری ندارد و تمام بخش‌های آن مثل برگ، گل و حتی ساقه آن بسیار معطر و خوشبو است. از این‌رو در تمام دنیا به عنوان یک طعم‌دهنده و عطردهنده به غذا مورد استفاده قرار می‌گیرد.

شیب آخر

هست ولی لامصب کم هست!

» سینا خرم‌رودی

ایـــن روزها کلاً با کمبود مواجهیم. اگر دقت کنید پوســـتری این روزها در همه جا به چشـــم می‌خورد با عنوان: "آب هســـت ولی کم هســـت: اما این کم بودن بـــه آب ختم نمی‌شـــود. وقتـــی جیب‌هایم را می‌گردم، می‌بینم پول هست ولی خیلی کم هست. در یخچالمان خوراکی هست ولی کم هست. همچنین از محل مذاکرات خبر می‌رسد که توافقاتی بین طرفین هســـت ولی کم هســـت. حتی دختر همسایه دیروز می‌گفت: شوهرهســـت ولی کم هست! میوه فروش ســـر کوچه هم می‌گفت: مشتری هست ولی لامصب کم هست.

عملاً همه چیز هست ولی کم هست. اشتغال، تفریح و خیلی چیزهای دیگر هم هست ولی کم هست. این مسأله بودن و کم بودن در خیلی چیزها صدق می‌کند. مثـــلاً خودروهای داخلی دارای کیفیت هســـت ولی کم هست. در شـــهر ما سینما هست ولی کم هست. اینترنت ما دارای سرعت است ولی کم است؛البته این که باشد و کم باشـــد هم برای خودش نعمتی است. برخی چیزها هســـتند که کم هســـتند و نیستند! مثلاً حقوق روزنامه نگاری کم هست و خبری از پرداخت شدنش هم نیست !

و مسائلی در کشور داریم که خوشبختانه هست و زیاد هم هست. نمونه این مسائل دلواپسی است. دلواپس هســـت و زیاد هم هســـت و دلواپسان نگران هستند و زیاد هم نگران هســـتند. یعنی خوشبختانه کمبودی در این زمینه نداریم. پس راهکار ما برای حل بحران آب و اقتصاد و فرهنگ و... روی آوردن به دلواپسی است.

شـــما می‌توانید با یک راهکار ساده تبدیل به دلواپس شده در هرگونه شرایط حساس و غیر حساسی اقدام به برگزاری همایش و نمایش نموده و دلواپسی خود را با استفاده از هرکدام از اعضا و جوارحی که دوست داشـــتید فریاد بزنید و خیالتان راحت باشد که هستید و زیاد هم هستید.

کار خاصی هم لازم نیســـت انجـــام دهید. به همین سادگی. به همین خوشمزگی.

دانستنی‌ها

دلیل بیرون آمدن کرم‌های خاکی در باران

مســـئله این نیست که این کرم‌ها نمی‌خواهند تر شـــوند! در واقع کرم‌های خاکی بـــرای اینکه بتوانند تنفس کنند، به مرطوب بودن نیاز دارند.

کرم‌های خاکی ریه ندارند. آنها از طریق پوستشـــان تنفس می‌کنند.اکســـیژن در پوشـــش مخاطی روی پوســـت کرم حل می‌شود، سپس از طریق پوست به درون رگ‌های خونی انتشار پیدا می‌کند.

به گزارش بیتوته، پوســـت باید مرطوب باشد تا به اکســـیژن امکان عبور بدهد. غده‌های خاصی در بدن کرم ترشـــحاتی مخاطی را تولید می‌کنند که پوست کرم را همیشه لزج نگه می‌دارد.

اما چرا در باران‌های سیل‌آســـا ایـــن همه کرم را در جاده‌ها و پیاده‌روها می‌بینیم؟

چون تا یک میلیون کرم خاکی ممکن اســـت در زیر زمینی به وسعت تنها یک جریب زندگی کنند. مراقب قدم‌های خودتان باشید!