پیام تاریخ، تمدن و فرهنگ مادستان
|ISNN: 2322-4665|

روزنامه همدان پیام

www.HamedanPayam.com

یکشنبه ● ۲۳ خردادماه ۱۳۹۵ ● ۶ رمضان ۱۴۳۷ ● ۱۲ ژوئن ۲۰۱۶ سال دوازدهم ● شماره ۲۶۵۶ ● ۸ صفحه روزنامه + نیازمندی‌ها ● ۵۰۰ تومان

ایران

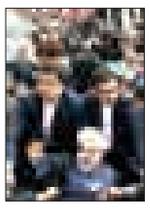

پیشرفت کشور در سایه وحدت دولت و ملت
آ ۴

خبر

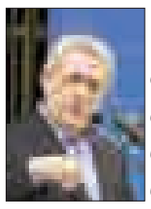

همدان مستعدترین استان برای سرمایه‌گذاری
آ ۲

مادستان

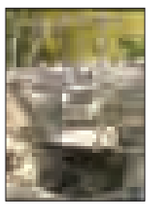

چاه‌ها خون زمین نهاوند را می‌مکند
آ ۳

جامعه

برخورد با پارک وسایل نقلیه در پیاده‌روهای همدان
آ ۵

وضعیت هوای همدان به حالت عادی بازگشت

آ ۲

کانال خبری همدان‌پیام در تلگرام | telegram.me/hamedapayam
کانال نیازمندی‌های روزنامه در تلگرام telegram.me/bazarehamedan

مدیرعامل آب‌وفاضلاب روستایی همدان خبر داد:

کم‌آبی در ۲۳۳ روستای استان

آ ۲

گلایه‌های تند آرمین تشکری از مسئولان در گفت‌وگو با همدان‌پیام:

سیم‌کارت ۱۰ هزار تومانی ارزانی خودتان!

آ ۷

اندر احوالات هنرمند لالجینی که با دست‌ساخته خود تجلیل شد

اسب پیشکشی زیره کرمان شد!

همه در تب‌وتاب بودند تا مناسبت هفته صنایع دستی امسال نیز همچون هفته‌های مناسبتی دیگر به بهانه برنامه و نمایشگاه و همایشی بگذرد اما این‌بار تنها برنامه دور همی لالجینی‌ها و دیگر هنرمندان یک مراسم یک ساعته تجلیل بود! مراسمی که از زمان دعوت تا زمان رفتن در مراسم اعضای خانواده ما هنرمندان....

آ ۸

چند نرخی از کجا می آید؟

قیمت ها بازار مکاره راه انداخته‌اند

آ ۶

عکس نوشتی است

جای دختران شهر برای فراغت کجاست؟

نیمی از جامعه بدون تفریح!

آ ۵

یادداشت روز

زیرساخت‌های گردشگری استان نیازمند بازنگری

با نزدیک شدن به فصل تابستان مباحث گردشگری بیش از پیش مورد توجه قرار میگیرد، هرچند با توجه به ایام ماه مبارک رمضان حضور مسافران و گردشگران به طور طبیعی کاهش می‌یابد، اما پس از آن موج سفرهای تابستانی در همدان کلید می‌خورد؛ زیرا این دیار، ضمن دارا بودن جاذبه‌های گردشگری متفاوت، آبوهوای مناسب و مطلوبی دارد.اینکه برای آن ایام چه تمهیداتی اندیشیده شده و برنامه‌ریزی‌ها جهت بهره‌گیری از ظرفیت گردشگری استان چگونه است...

آ ۲

یادداشت

یک نگاه به لالجین و نقش سفال‌های چینی

چند ماهی است حرف از جهانی شدن لالجین است پایتخت سفال و سرامیک ایران زمین، شهری که اگر در عرصه جهانی نام و نشانی از همدان را مطرح کند خواهد توانست در راستای معرفی ظرفیت‌های استان برای جذب گردشگر داخلی و خارجی نقش تأثیرگذاری را داشته باشد.اما در این زمینه لازم است با نگاهی تحلیل‌گر شرایط موجود را بررسی کنیم. اجناس چینی چندین سال است که وارد بازارهای داخلی شده است و در سال‌های اخیر به دلیل تحریم‌ها این روند...

آ ۸

بانک مهر اقتصاد

مزایده املاک شماره سه

بانک مهر اقتصاد در نظر دارد

تعدادی از املاک مازاد بر نیاز خود در استان همدان را به شرح ذیل از طریق مزایده کتبی عمومی به فروش برساند.

متقاضیان می توانند جهت کسب اطلاعات بیشتر، بازدید املاک، دریافت برگ مزایده و درخواست شرکت در مزایده و تسلیم پیشنهادات خود ازساعت ۸ صبح الی ۱۴/۳۰ بعد از ظهر به شماره های ذیل تماس گرفته و جهت انجام امور مزایده با هماهنگی نماینده بانک به آدرس همدان خیابان شریعتی – نرسیده به پل شهید صوفی (چهاراه شریعتی) اقدام نمایند.

توضیحات و شرایط :

۱.مبلغ سپرده شرکت در مزایده معادل ۵ درصد مبلغ پایه مزایده مندرج در آگهی می باشد که باید توسط متقاضی به حساب ۶۰۵۸۸۳۸۲/۷۹ نزد بانک ملت به نام بانک مهر اقتصاد واریز و رسید آن با قید ردیف و مشخصات دقیق ملک مورد انتخابی متقاضی به صورت جداگانه تحویل گردد.
۲.کلیه املاک عرضه شده با وضعیت موجود به فروش می رسد .
۳. هزینه های آگهی مزایده و سایر هزینه های مرتبط از برندگان مزایده اخذ می گردد .
۴.تلفنهای تماس جهت کسب اطلاعات بیشتر و هماهنگی جهت بازدید از ملک عبارتند از : ۳۲۵۱۸۴۳۶ و ۳۲۵۲۹۴۳۲
۵.بانک در قبول یا رد پیشنهادها مختار است .
۶.به پیشنهادهای فاقد سپرده و یا کمتر از مبلغ مقرر ، چک شخصی و یا نظایر آن و همچنین به پیشنهادهای فاقد امضاء ، مهر و امضای مجاز (در اشخاص حقوقی) مشروط ، مخدوش و پیشنهادهایی که پس از مهلت مقرر واصل شود ترتیب اثر داده نخواهد شد .
۷.جهت ارائه پیشنهاد ،بازدید از ملک الزامی است.
۸.جمع آوری پیشنهادات از تاریخ درج آگهی به مدت ۱۰روز خواهد بود.

ردیف	کد ملک	نشانی ملک	نوع ملک (آپارتمان، مغازه،اداری ،زمین،کارخانه ،کارگاه و...)	پلاک ثبتی	عرصه	اعیان	قیمت پایه(ریال)	شرایط پرداخت			مشخصات ملک	وضعیت انتقال اسناد
								نقد	تسهیلات			
۱	۶۳۴۳	همدان کوی متخصصین خیابان پرستو کوچه اندلیب کوچه ققنوس پلاک ۴۹ واحد ۷	آپارتمان	۳۰۷۸۲	۱۷۱/۰۹	۱۷۱/۰۹	۶/۷۰۶/۷۲۸/۰۰۰	*			دارای بالکن -انباری -پارکینگ -طبقه ۴ بدون آسانسور	انتقال قطعی
۲	۶۳۴۰-۳	ملایر خیابان شهدا روبروی خیابان شهید طلوعی – پاساژ امینی فر	مغازه	۶۲۲۳۹	۴۵,۱۹	۴۵,۱۹	۲/۷۰۰/۰۰۰/۰۰۰	*			یک باب مغازه در پاساژ	انتقال قطعی
۳	۶۳۴۰-۴	ملایر خیابان شهدا روبروی خیابان شهید طلوعی- پاساژ امینی فر	مغازه	۶۲۲۴۰	۵۶,۶۹	۵۶,۶۹	۳/۴۰۰/۰۰۰/۰۰۰	*			یک باب مغازه در پاساژ	انتقال قطعی
۴	۶۳۴۰-۵	ملایر خیابان شهدا روبروی خیابان شهید طلوعی- پاساژ امینی فر	مغازه	۶۲۲۳۷	۴۵,۱۹	۴۵,۱۹	۲/۷۰۰/۰۰۰/۰۰۰	*			یک باب مغازه در پاساژ- مشاعی	انتقال قطعی
۵	۶۳۴۰-۶	ملایر خیابان شهدا روبروی خیابان شهید طلوعی- پاساژ امینی فر	مغازه	۶۲۲۴۹	۲۲,۷۴	۲۲,۷۴	۲/۰۰۰/۰۰۰/۰۰۰	*			یک باب مغازه در پاساژ	انتقال قطعی
۶	۶۳۴۰-۷	ملایر خیابان شهدا روبروی خیابان شهید طلوعی- پاساژ امینی فر	مغازه	۶۲۲۳۸	۵۶,۶۹	۵۶,۶۹	۴/۷۰۰/۰۰۰/۰۰۰	*			یک باب مغازه در پاساژ	انتقال قطعی

بانک مهر اقتصاد

هوالکریم

جناب آقای
مهندس زبردست
ریاست محترم اتاق بازرگانی صنایع معادن و کشاورزی استان همدان
با کمال تأسف و تأثر، مصیبت وارده را خدمت حضرتعالی و خانواده محترمتان تسلیت عرض نموده از درگاه خداوند سبحان برای روح آن مرحومه آمرزش و برای جنابعالی و سایربازماندگان صبر جمیل مسألت دارم.
انجمن صادر کنندگان سفال و سرامیک لالجین–محمدبشیری

بازگشت همه به سوی اوست
جناب آقای
دکتر غلامی
ریاست محترم دانشگاه بوعلی‌سینا
با نهایت تأسف و تأثر درگذشت نابهنگام فرزند دلبندتان را تسلیت عرض نموده و از خداوند سبحان برای آن مرحوم علو درجات و برای بازماندگان صبر جزیل مسألت داریم.
دانشگاه جامع علمی کاربردی واحد استان همدان

بازگشت همه به سوی اوست
جناب آقای
مهندس زبردست
ریاست محترم اتاق بازرگانی صنایع، معادن و کشاورزی استان همدان
با نهایت تأسف ضایعه درگذشت مادرهمسر گرامیتان را از صمیم قلب تسلیت عرض می‌نمائیم.
سهرابی– عروتی
صادرکنندگان محصولات کشاورزی

هوالباقی

جناب آقای
مهندس زبردست
ریاست محترم اتاق بازرگانی،صنایع،معادن وکشاورزی استان همدان
با کمال تأسف و تأثر درگذشت مادر همسر گرامیتان را خدمت شما و خانواده معززتان تسلیت عرض نموده و از درگاه خداوند متعال برای آن مرحومه رحمت واسعه و برای بازماندگان صبر جمیل مسألت داریم.
مجتمع کشت و صنعت احیایی (مکا)

هوالکریم

جناب آقای
مهندس زبردست
ریاست محترم اتاق بازرگانی،صنایع،معادن وکشاورزی استان همدان
با کمال تأسف و تأثر فقدان مادر همسر گرامیتان را خدمت حضرتعالی و خانواده محترمتان تسلیت عرض نموده از درگاه خداوند سبحان برای روح آن مرحومه علو درجات و برای بازماندگان صبر و بردباری مسئلت داریم.
مجتمع صنعتی بافتینه وبافتسان

هوالرحمان

جناب آقای
دکتر منصور غلامی
ریاست محترم دانشگاه بوعلی‌سینا
با کمال تأسف و تأثر، مصیبت وارده را به جنابعالی، خانواده محترم و سایر بستگان تسلیت عرض نموده از درگاه خداوند متعال برای آن فقید سعید رحمت واسعه و برای بازماندگان صبر جمیل مسألت دارم.
دکتر سیدحبیبا... موسوی بهار
رئیس دانشگاه علوم پزشکی همدان

پیام تاریخ، تمدن و فرهنگ مادستان
The Message Of Madestan's History & Civilization & Culture
روزنامه همدان پیام
۲
یکشنبه ● ۲۳ خرداد ماه ۱۳۹۵ ● شماره ۲۶۵۶
خبر
khabar@hamedanpayam.com

جشن گلریزان کمک به آزادی زندانیان غیرعمد برگزار می‌شود

مدیرعامل ســتاد دیه اســتان همدان با اشــاره به محبوس بودن ۲۸۰ مددجــوی جرایم غیرعمد در زندان گفت: دهمین جشــن گلریزان کمک به آزادی نیازمندان زندانی جرائم غیرعمد زندان‌های استان همدان ویژه ماه رمضان برگزار می‌شود.

یدا... روحانی‌منش در گفت‌وگو با تسنیم با بیان اینکه آزادی زندانیان نیازمند غیرعمد نیازمند کمک نیکوکاران اســت بیان کرد: در حال حاضر ۲۸۰ نفر از مددجویان جرایم غیرعمد در زندان‌های اســتان همدان با بیش از ۵۰۰ میلیارد ریال بدهی محبوس هستند.

وی با اشاره به اینکه سال گذشته با کمک خیران، ادارت و بانک‌های استان زمینه آزادی ۱۹۲ نفر از محکومان نیازمند جرائم غیرعمد فراهم شد، افزود: تمام کمک‌های جمع‌آوری شده در ستاد دیه صرفاً برای کمک به زندانیان نیازمند جرائم غیرعمد است و این نهاد حمایتی کمک به سرپرستان خانواده، زندانیان زن، معلولان و مددجویان مسن را در اولویت قرار می‌دهد.

مدیرعامل ســتاد دیه اســتان همدان بیان کرد: از ابتدای امســال ۳۲ نفر از زندانیان جرایم غیرعمد اســتان با مبلغ بدهی ۲۰ میلیــارد و ۶۰۱ میلیون ریال از بند زندان آزاد شــدند. وی گفت: از ایــن افراد تعداد ٦ نفر دارای محکومیت‌های دیه و ۲٦ نفر دارای محکومیت مالی و مهریه و نفقه بودند که با مساعدت ستاد دیه آزاد و به آغوش گرم خانواده خود بازگشتند.

روحانی‌منش بیان کرد: از طریق شرکت‌های بیمه مبلغ ۳ میلیارد و ۵۳۰ میلیون ریال بابت تصادفات پرداخت شده است که ۷۵۰ میلیون ریال از این مبلغ سبب آزادی یک نفر از زندانیان شد. وی گفت: با ارسال پرونده‌های دیه واجد شرایط به صندوق تأمین خسارت‌های بدنی مبلغ ۷۱۲ میلیون و ۷۳۷ هزار ریال دریافت شــد که تعداد ۲ نفر از مددجویان از این طریق آزاد شدند و مبلغ ۳۱٤ میلیون ریال به صورت اعسار به تقسیط تأمین و پذیرفته شده است.

همدان مستعدترین استان برای سرمایه‌گذاری است

این استان بهترین و مستعدترین منطقه برای ســرمایه‌گذاری در حوزه‌های مختلف است.

اســتاندار در دیدار با معاون ســازمان ثبت احوال کشــور گفت: در هیچ کجای کشور سرزمینی مستعد توسعه همانند همدان پیدا نمی‌شــود چون این اســتان تمامی شرایط سرمایه‌گذاری را دارد.

به گزارش روابط عمومی استانداری همدان، محمدناصر نیکبخت با بیــان اینکه همدان می‌تواند بهترین مقصد اســتان گردشگری باشد بیان کرد: هیچ استانی در کشور به جز همــدان هزار و ۸۰۰ اثــر تاریخی با قدمت چند هزار ساله ندارد.

اســتاندار همدان افزود: وجــود فرودگاه، خطوط ریلی و کوتاهی زمان سفر و فاصله با ۹ استان اقماری بین یک تا ۳ ساعت از دیگر مزیت‌های همدان برای سرمایه‌گذاری است.

وی لازمه جذب گردشــگر را فراهم کردن زیرساخت دانست و گفت: در این راستا ۱۰ هتل پنج و چهار ستاره در حال احداث است که تا ٦۰ درصد پیشرفت فیزیکی دارند.

نیکبخت افزود: یک سرمایه‌گذار از شهریور ماه ســال گذشــته اجرای چند طرح شامل هایپــر اســتار، ۳۰۰ واحد کمــپ و ۳۰۰ پارکینــگ را آغاز کرده که امســال کمپ‌ها بهره‌برداری می‌شود.

وی با بیان اینکــه خاکبرداری هتل و هایپر اســتار بــه اتمام رســیده اســت گفت: با اجرایی شــدن این طرح‌ها علاوه بر تقویت زیرســاخت‌های جذب گردشــگر می‌توان فرصت‌های شغلی را افزایش داد.

نیکبخت با بیان اینکه لالجین شــهر جهانی سفال شده است افزود: با وجود شمار زیاد جاذبه‌های تاریخی، تفریحی و توریستی ولی تبلیغات چندانی صورت نگرفته که در این راســتا برای تولید صد فیلم کوتاه و بلند با شبکه مستند صداوسیما قرارداد منعقد شده است. اســتاندار همدان بیان کرد: عید فطر سال گذشــته در ۳ روز تعطیلات ۲ میلیون مسافر وارد همدان شدند.

وی گفت: ســال گذشــته پس از بازدید از ســراب گیان نهاوند و بررســی مشکلات آن نشســتی با مســئولان در همان منطقه برگزار شد و هر یک از نهادها ملزم به رفع کاستی‌های موجود در آن منطقه گردشگری شدند.

نیکبخــت بیان کــرد: البته طــرح ۱۰ هزار میلیارد ریالی توسط سازمان میراث فرهنگی و گردشگری برای گیان نهاوند در نظر گرفته شــده که امید می‌رود با جذب سرمایه‌گذار این طرح را عملیاتی کرد.

** تمامی واحدهای تعطیل همدان تا پایان امسال فعال می‌شوند

استاندار همدان گفت: یکی از نیازهای استان تقویت صنایع تبدیلی چون ســالانه حدود یک میلیون تن ســیب‌زمینی در استان تولید می‌شود.

نیکبخــت بیان کــرد: برای فــراوری این محصولات ضمــن برنامه‌ریزی برای تغییر سیاســت کشــت محصولات آب‌بر، دنبال احیای ۲ واحد صنایع تبدیلی راکد هستیم.

وی گفت: از فروردین ماه ســال ۹۳ تاکنون بیشتر واحدهای تعطیل احیا شدند و ماهانه ۹۰۰ تا هزار شــغل جدید در استان همدان ایجاد شد.

اســتاندار همدان بیان کرد: برای بررسی و راستی‌آزمایی آمار اشتغال از رسانه‌ها دعوت بــه عمل آمد تــا با حضــور در واحدهای تولیدی آمار را رصد کنند.

نیکبخــت گفت: گزارش‌هــای دریافتی از بازدید خبرنــگاران گویای این اســت که آمارهای اشتغال سال ۹۳ و ۹٤ صحیح بوده حتی در یک واحد تولیــدی که ۲۰ نفر در حال فعالیت بودندآمــار تأمین اجتماعی ۵ نفر بوده است.

مدیرعامل آب‌وفاضلاب روستایی همدان خبر داد:

کم‌آبی در ۲۳۳ روستای استان

مدیرعامــل شــرکت آب‌وفاضــلاب روستایی اســتان همدان با بیان اینکه ۲۳۳ روســتای این استان مشــکل کم‌آبی دارند، گفت: حفر چاه و بهسازی منابع تأمین آب شرب این روستاها ۸۳ میلیارد تومان اعتبار نیاز دارد.

سید مصطفی هاشمی در گفت‌وگو با مهر با بیان اینکه در استان همدان هزار و ۷۱ روستا با جمعیت ۷۱٦ هزار نفر وجود دارد، افزود: ۸۵ درصد جمعیت روستایی استان همدان زیر پوشش خدمات شرکت آب‌وفاضلاب روستایی استان همدان قرار دارند.

وی مجموع خطوط شــبکه توزیع آب در روستاهای استان همدان را ٤ هزار کیلومتر عنوان کرد و گفت: در سال گذشته حفر ۲۱ حلقه چاه مکانیکی، ۱۳ حلقه چاه دستی و اجرای ۱٦/٤ کیلومتر شــبکه توزیع و ۹۱/٦ کیلومتر خط تولید در روســتاهای اســتان همدان محقق شده است.

هاشــمی با بیان اینکه ۲۳۳ روستای استان همدان مشــکل کم‌آبی دارند، افزود: برای تجهیز و حفر چاه و بهســازی منابع تأمین آب شــرب در این روســتاها به ۸۳ میلیارد تومان اعتبار نیاز است.

وی یادآور شد: در استان همدان ۵۸ مجتمع آبرســانی روستایی طراحی شــده که ٤٤۳ روستا با ۳۱۳ هزار نفر جمعیت روستایی را تحت پوشش قرار می‌دهد.

هاشــمی هزینه مورد نیاز برای ســاخت و تکمیل ۵۸ مجتمع آبرســانی را ٦٦ میلیارد تومان ذکر کرد و گفت: نیاز آبی روستاهای استان همدان هزار و۹۰۰ لیتر در ثانیه است اما ظرفیتی برابر با ٤هزار لیتر در ثانیه ایجاد شده و درصدد تعریف مجتمع‌های آبرسانی جدید هستیم.

وی به آبرسانی سیار در ۲ ماهه نخست سال ۹۵ به روستاهای استان همدان اشاره کرد و بیان کرد: آبرسانی سیار با ۱۳ دستگاه تانکر برای ٦۲ روستای اســتان انجام می‌شود که این تعداد روستا شامل ۸ هزار خانوار است.

وضعیت هوای همدان به حالت عادی بازگشت

معــاون نظــارت و پایــش اداره کل حفاظت محیط زیست استان همدان گفت: کیفیت هوای همدان از شــرایط هشــدار خارج شد.

رضــا دانش‌پــژوه در گفت‌وگو بــا ایرنا بیــان کرد: یک توده گــرد و غبار از عصر چهارشنبه هفته گذشــته وارد هوای استان شــده بود که وضعیت جوی ٤ شهرستان اســدآباد، ملایر، نهاونــد و کبودراهنگ را تحت تأثیر قرار داد.

وی افــزود: هر چند گــرد و غبار در روز پنجشــنبه از کبودراهنگ خارج شــد ولی اســدآباد به عنوان آلوده‌ترین شهر همدان آلودگی بیش از دو برابر حد اســتاندارد را تجربه کرد.

معاون نظــارت و پایش اداره کل حفاظت محیط زیســت همدان گفت: میزان ذرات پــی ام ۱۰، ظهر روز جمعه در شهرســتان اســدآباد به ۲۳۹، ملایر ۱۸۸، کبودراهنگ ۱٤۵ و همدان ۱۱۰ میکروگرم بر مترمکعب کاهش یافت.

دانش پژوه بیان کرد: غلظت گرد و غبار در تمامی شهرستان‌های این استان به پایین‌تر حد استاندارد رسیده است.

شــاخص کیفیــت هوای ســالم ۱۵۰ میکروگــرم بر متر مکعب اســت و در صورتی کــه غلظت هــوا بین ۱۵۰ تا ۲۵۰ قــرار گیرد در شــرایط اضطرار، ۲۵۰ تــا ۳۵۰ شــرایط اضطرار و بیش از ۳۵۰ میکروگــرم بــر متــر مکعب شــرایط بحرانی آلودگی هوا محسوب می‌شود.

همدان خنک می‌شود

مســئول مرکز پیش‌بینی هواشناسی استان همدان نیــز در گفت‌وگویی گفت: دو روز آینده دمای اســتان تا ۲ درجه ســانتیگراد کاهش می‌یابد.

نــادر پیرتاج‌همدانــی، بیان کــرد: در ۲٤ ساعت آینده آسمان استان صاف تا قسمتی ابــری، گاهی همراه با وزش بــاد به ویژه در بعدازظهــر افزایش ســرعت وزش باد پیش‌بینی می‌شود.

لزوم بهره‌گیری از ظرفیت دستگاه‌ها برای انتقال مفاهیم فرهنگی

معاون اجتماعی و پیشــگیری از وقوع جرم دادگســتری همدان گفت: از ظرفیت دســتگاه‌ها برای انتقال مفاهیم فرهنگی در جامعه استفاده شود.

سعید گلستانی در گفت‌وگو با فارس با اشاره به اینکه باید از ظرفیت دســتگاه‌ها در جامعه برای انتقال مفاهیم فرهنگی استفاده شود، بیان کرد: هر دستگاهی به فراخور ظرفیتی که دارد می‌تواند در حوزه فرهنگی و تولید محتوا وارد شــود. وی در خصوص نقش دســتگاه‌های دولتی برای ارتقای آگاهی و آموزش عمومی افزود: در حال حاضر با پیشرفت تکنولوژی و با پررنگ شدن نقش فضای مجازی در ارتقای سطح آگاهی‌های عمومی، دستگاه‌های متولی می‌توانند از ظرفیت موجود به بهترین شکل اســتفاده کنند. معاون اجتماعی و پیشگیری از وقوع جرم دادگســتری همدان بیان کرد: تمام دســتگاه‌های دولتی می‌توانند با تبیین مصادیــق و محتوای تأثیرگذار نســبت به آموزش عمومی شــهروندان بــا رویکرد پیشگیرانه در خصوص کاهش آسیب‌های اجتماعی و جرایم مهم اقدام کنند.

ایجاد ۳ مرکز سلامت روان محلی در همدان تا پایان سال

رئیس اداره بهزیستی شهرستان همدان با اشاره به فعالیت ۳ مرکز مشاوره سلامت روان محلــی در مناطق حاشیه‌نشــین این شهرســتان با هدف مشاوره اولیه گفت: تا پایان سال قصد داریم ۳ مرکز دیگر را در همدان فعال کنیم.

ســیاوش رهبر در گفت‌وگو با فارس بیان کرد: یکی از برنامه‌های بهزیســتی انجام مشــاوره‌های ژنتیکی در مراکز خصوصی درمان مشاوره ژنتیک است که سال گذشته ٤۱۹ نفر به این مراکز معرفی شدند.

وی بــه برنامه‌هــای اولویــت‌دار دیگر بهزیســتی همدان اشــاره کرد و افزود: سال گذشــته غربالگری شنوایی نوزادان در ۳ بیمارستان (فاطمیه، آتیه و بهشتی) انجام شد.

رئیس اداره بهزیســتی شهرستان همدان با بیان اینکه غربالگــری بینایی کودکان ۲ تا ۷ ســال در مهدکودک‌های حوزه شهری و روســتایی صورت گرفته است؛ گفت: ٤ هزار نفر در ســال ۹٤ غربالگری بینایی شــدند که از این تعداد ۹۲ نفر شناسایی و برای عینک و جراحی چشم ارجاع شدند.

وی با بیان اینکه ســال گذشــته اعتبارات غربالگــری بینایــی رشــد ۱۰۰درصدی داشــت، افــزود: یکی دیگــر از برنامه‌ها پیشــگیری از معلولیت مبتنــی بر جامعه دانش‌آموزی و افراد کم‌ســواد و بی‌سواد در حاشیه شــهر همدان است که در این طرح هزار و ٤۰۰ نفر در سال ۹٤ با هدف پیشــگیری از معلولیت مورد آموزش قرار گرفتند.

رهبــر با بیــان اینکه تعــداد مراکز درمان ســرپایی معتادان در شهرستان همدان ۱۱ مرکز اســت، بیان کرد: سال گذشته هزار و ۷۷۲ نفــر از این مراکز خدمت دریافت کرده‌اند که برای ۵۳۱ نفر یاری‌برگ صادر شد که ســازمان بهزیستی در این زمینه به دلیل سردرگمی در بحث اعتیاد در بخش پرداخت یارانه کاهش اعتبار داشته است.

وی در خصــوص کمپ‌هــا و مراکــز میان‌مــدت اقامتی در بهزیســتی همدان بیان کرد: در شهرســتان همدان ۱۲ مرکز میان‌مدت ترک اعتیاد شامل ۱۱ مرکز برای آقایان و یک مرکز برای زنان فعال است که در سال گذشته به ٤ هزار و ۲۰۱ نفر در این کمپ‌ها خدمات درمانی ارائه شده است.

رئیس اداره بهزیســتی شهرستان همدان با اشــاره به سرپناه شــبانه بانوان (شلتر) در همدان یادآور شــد: ســال گذشته ۵ هزار و ۲۳۸ نفر خدمــت گرفته‌اند که این آمار نسبت به مشابه سال قبل از آن ۲۵ درصد افزایش یافته است.

وی گفــت: برنامــه این مرکز بیشــتر در خصوص نگهداری و آســیب ندیدن این زنــان در خیابان و توزیع یک وعده غذای گرم است.

رهبر در خصوص اشــتغال بهبودیافتگان بیان کرد: سال گذشته ٤٦۰ نفر زیر پوشش آمــوزش مهارت‌های زندگی و کارآفرینی در همدان قرار گرفته‌اند که به ۸۰ نفر وام خوداشتغالی تا سقف ۱۵ میلیون تومان از سوی بهزیستی شهرستان داده شده است.

سلامت جسمانی ۲۹ هزار نوآموزان همدانی سنجیده می‌شود

مدیرکل آموزش‌وپرورش استان همدان با اشــاره به آغاز طرح ســنجش ســلامت جســمانی کلاس اولی‌هــا گفــت: صدور گواهی ســلامت بــرای ۲۹ هــزار نوآموز در ســالتحصیلی ۹٦-۹۵ در استان همدان پیش‌بینی شده است. عبدالرضا فولادوند در گفت‌وگو با تســنیم بیان کرد: طرح سنجش سلامت جسمانی کلاس اولی‌ها و نوآموزان بدو ورود به دبســتان از ۱۷ خرداد ماه آغاز شده اســت. وی افزود: سنجش و ارزیابی ســلامت جســمانی و آمادگــی تحصیلی نوآموزان بدو ورود به دبستان امسال در ۲۰ پایگاه ثابت، ســیار و تخصصی استان انجام می‌شــود. مدیرکل آموزش‌وپرورش استان همدان گفت: ۲۱۵ نفر نیروی آموزش دیده در پایگاه‌های سنجش ســلامت جسمانی اســتان همدان فعال شــدند که این نیروها سنجش ســطح بینایی، شــنوایی، آمادگی تحصیلــی، مراقبــت بهداشــتی و ارزیابی تخصصی نوآموزان را برعهده دارند.

یادداشت روز

زیرساخت‌های گردشگری استان نیازمند بازنگری

با نزدیک شدن به فصل تابستان مباحث گردشگری بیش از پیش مــورد توجه قرار میگیرد، هرچند با توجــه به ایام ماه مبارک رمضان حضور مسافران و گردشگران به طور طبیعی کاهش می‌یابد، اما پس از آن موج سفرهای تابستانی در همدان کلید می‌خورد؛ زیرا این دیار، ضمن دارا بودن جاذبه‌های گردشــگری متفاوت، آبوهوای مناسب و مطلوبی دارد.

اینکه برای آن ایام چه تمهیداتی اندیشیده شده و برنامه‌ریزی‌ها جهت بهره‌گیری از ظرفیت گردشــگری اســتان چگونه است، بحث مهمی اســت که باید در جای خود به آن پرداخته شــود و چه بســا برخی اقدامــات به بعد از ماه مبارک رمضان موکول شــده باشــد، اما آنچه در حــال حاضر می‌توان به عنوان یک چالش مطرح کرد، مســائل و مشکلات مربوط به زیرساخت‌های گردشگری در استان است که به نظر می‌رسد نیازمند بررسی بیشتر و اتخاذ تصمیمات مناسب در جهت اصلاح و ارتقای آن است.

استان همدان با داشتن هزار و ۸۰۰ اثر تاریخی و قدمت چند هزار ساله از ظرفیت گردشگری بالایی برخوردار است و می‌تواند مقصد هزاران گردشگر بویژه در فصلهای بهار و تابستان باشد.

اینکه گردشــگری به عنوان یکی از محورهای اصلی توســعه استان ذکر شــده اســت، در همین راســتا بوده و به تبع آن انتظار میرود از چنین ظرفیت ارزشمندی در جهت پیشرفت و ارتقای استان به خوبی استفاده شود.

بدون تردیــد لازمه تحقق این مهم و جذب گردشــگر فراهم کردن زیرساختهای گردشگری در اســتان است که البته تلاشها و اقداماتی تاکنون در این زمینه صورت گرفته است، اما واقعیات موجود به خوبی نشان می‌دهد که نه‌تنها نیازمند نوعی بازنگری در این خصوص هستیم، بلکه باید اقدامات مهم و مؤثری صورت گیرد تا مشــکلات استان در این بخش مرتفع شــود؛ چراکه بدون فراهم گشتن زیرساختهای لازم نمی‌توان به توسعه گردشگری استان امیدوار شد.

تجربه سالهای گذشته نیز نشان می‌دهد که به دلیل نبود زیرساختهای کافی، مسافران تابســتانی در همدان با مشکلاتی مواجه شده و بعضاً نارضایتی‌هایی را به وجود آورده است.

پر واضح اســت که با تکیه بر امکانات موجود و دل خوش کردن به برخی شــعارها نمی‌توان به آینده گردشگری استان امیدوار شد، بلکه در این زمینه باید اقدامات بیشــتر و بهتــری صورت گیرد تا بتوان از صنعت گردشــگری متناسب با شأن و جایگاه پایتخت تاریخ و تمدن ایران استفاده کرد.

نکته قابل توجه در این زمینه نقش ســرمایه‌گذاری بخش خصوصی اســت که با توجه به ظرفیت بالای اســتان برای جذب گردشــگر، زمینه‌سازی برای ورود سرمایه‌گذاران در بخش گردشگری با اولویت اصلاح زیرساختها از اهمیت خاصی برخوردار است.

بخشودگی جرائم واحدهای صنعتی در همدان

به مناســبت ســال اقتصاد مقاومتی، جرائم دیرکرد اقساط معوقه واحدهای صنعتی تا سقف ۹۰ درصد به صورت مشروط بخشیده می‌شود.

مدیرعامل شرکت شــهرک‌های صنعتی همدان گفت: سازمان صنایع کوچک و شــهرک‌های صنعتی ایران به مناســبت سال اقتصاد مقاومتی، جرائم دیرکرد اقساط معوقه واحدهای صنعتی طرف قرارداد که دارای پروانه بهره‌برداری یا پایان کار ساختمانی و یا در مرحله نصب ماشین‌آلات هستند را به صورت مشروط تا سقف ۹۰ درصد مورد بخشودگی قرار می‌دهد.

کیوان گردان در گفتگو با فارس افزود: از تمام واحدهای صنعتی مشمول دعوت می‌شود برای استفاده از این بخشودگی در اسرع وقت به شرکت شهرک‌های صنعتی استان همدان مراجعه کنند.

مدیرعامل شرکت شهرک‌های صنعتی همدان با اشاره به وجود ۲۹ شــهرک و ناحیه صنعتی مصوب در اســتان همدان، افزود: در ۲٦ شــهرک و ناحیه صنعتی نیــز امکان واگذاری صنعت به تولیدکنندگان وجود دارد.

وی بیان کرد: ۲٦ شــهرک دارای آب، ۲۵ شــهرک دارای برق، ۱۹ شــهرک دارای گاز، ۲۲ شهرک دارای تلفن و هشت شهرک نیز مجهز به فیبرنوری هســتند. گردان با بیان اینکه تعداد ۸۹۹ واحد صنعتی تا پایان سال ۹٤ در شهرک‌ها و نواحی صنعتی به بهره‌برداری رسیده‌اند، گفت: در حال حاضر ۱٤ شهرک و ناحیه صنعتی در استان دارای شبکه فاضلاب هستند.

وی از بهره‌برداری تصفیه‌خانه فاضلاب در ۸ شــهرک و ناحیه صنعتی استان خبر داد و افزود: یک تصفیه‌خانه در ناحیه صنعتی سهند ملایر در دست احداث است و ۲ تصفیه‌خانه نیز در حال طراحی قرار دارند.

ورود شهرداری همدان برای اجرای امر به معروف در اماکن پرتردد

رئیس کمیسیون فرهنگی شورای شهر همدان با بیان اینکه شــهرداری امر به معروف را در اماکن پرتردد، پارک‌ها و.. انجام دهد، گفت: معاونت فرهنگی شــهرداری از تشکل‌هایی که در بحث امر به معروف فعال هستند حمایت کند.

علی رضایــی در گفت‌وگو با فارس، با اشــاره به اینکه در ماه رمضان منکرها کمرنگ‌تر می‌شوند، بیان کرد: اهمیت مقوله امر به معروف و نهی از منکر در دین اسلام بسیار زیاد است و این مهم باید در ماه رمضان مورد توجه قرار گیرد.

shenide@hamedanpayam.com

شنیده‌ها

۱- روز صنعت ملی فرش ایران در تقویم رسمی لحاظ می‌شود. گویا این روز به پیشنهاد اتاق بازرگانی کرمان در تقویم لحاظ خواهد شد. گفتنی اســت روز صنعت ملی فرش ایــران در حال حاضر در تقویم کشور وجود ندارد و جای آن خالی است.

۲- خرید کالای خارجی از سوی مدیران ممنوع شده است. گویا این ممنوعیت را وزارت کشور به استانداران ابلاغ کرده است. گفتنی است این تصمیم در اجرای فرمان رهبر معظم انقلاب و تصویب نامه هیأت وزیران در خصوص ممنوعیت خرید کالای خارجی اتخاذ شده است.

۳- احتمال تقسیم‌بندی استان در اجرای اقتصاد مقاومتی به چند منطقه می‌رود. گویا این تقســیم‌بندی در استان‌های پایلوت اقتصاد مقاومتی انجام شده است. گفتنی اســت در صورت تقسیم‌بندی، نشست‌های ســتاد فرماندهی اقتصاد مقاومتی به صــورت دوره‌ای در این مناطق برگزار می‌شود.

٤- تفاهم‌نامه مالی ســال ۹۵ هیأت‌های ورزشــی استان بزودی امضا می‌شود. گویا این تفاهم‌نامه مالی در راستای نظام‌مند کردن فعالیت‌های مالی هیأت‌های ورزشی منعقد خواهد شد. گفتنی است این تفاهم‌نامه صرفاً یک تفاهم‌نامه مالی اســت و در راستای مدیریت منابع مالی و کسب درآمد در هیأت‌های ورزشی با اداره کل ورزش‌وجوانان منعقد خواهد شد.

خبر

۲۰۰ کیلوگرم تریاک در همدان کشف شد

فرمانده انتظامی اســتان از کشــف ۲۰۰ کیلوگرم تریاک در یک عملیات ضربتی و مشــترک خبر داد و گفت: میزان کشــفیات مواد مخدر در استان امسال ۱۰ درصد افزایش داشته است.

حاجی‌محمد مهدیان‌نســب در گفت‌وگو با تسنیم بیان کرد: در خبــری مطلع شــدیم که یک باند قاچــاق و توزیع مواد مخدر قصد بارگیری محموله‌ای را از جنوب شــرقی کشــور و انتقال به اســتان‌های غربی کشــور را دارند که مأموران پلیس مبارزه با مواد مخدر اســتان همدان با همــکاری پلیس مبارزه با مواد مخدر اســتان فــارس در یک اقدام عملیاتی به موقع و هوشــمندانه خودرو قاچاقچیان را شناســایی و آن را متوقف کردند.

فرمانده انتظامی اســتان بیان کرد: در بازرســی انجام گرفته از خودرو حامل مــواد مخدر مقدار ۲۰۰ کیلوگــرم تریاک که به صورت ماهرانه‌ای جاســازی شده بود کشف و یک نفر در این رابطه دستگیر شد.

صلح و سازش ٥٦ درصد پرونده‌های شورای حل اختلاف همدان

مدیــرکل زندان‌هــای همــدان از صلح و ســازش ٥٦ درصد پرونده‌های شــورای حل اختلاف استان همدان در سال گذشته خبر داد.

حسن محمد یاری از صلح و سازش ٥٦ درصد پرونده‌های شورای حل اختلاف در اســتان همدان خبــر داد. به گزارش روابط عمومی اداره کل زندان‌های همدان، وی در خصوص نحوه فعالیت شــعب شــورای حل اختلاف ویژه زندان‌های اســتان افزود: از هزار و٥٧٨ پرونده مختومه شده سال ۹٤ در شعب ویژه زندان‌های استان همدان ٥٦ درصد منجر به صلح شــده اســت. مدیرکل زندان‌های همدان گفت: از صلح و ســازش در تعداد هزار و٥٧٨ پرونده ۹۰۳ نفر در سال گذشته آزاد شده‌اند.

پلمپ ۲۷ واحد متخلف همدان

رئیس پلیس اطلاعات و امنیت عمومی انتظامی اســتان همدان گفت: ۲۷ واحد صنفی متخلف با اجرای طرح پاکسازی و ساماندهی واحدهای صنفی و امکان عمومی پلمپ شدند.

بــه گزارش پایگاه خبری پلیس، احمــد رحیمی بیان کرد: به منظور ارتقای امنیت اخلاقی و اجتماعی در سطح واحدهای صنفی پوشاک همدان، جلوگیری از بروز تخلفات و جرایم صنفی و ارتقای امنیت پایدار در این مراکز، طرح کنترل و نظارت بر صنوف شــهر همدان اجرا شد.

اجرای ۱۵ برنامه فرهنگی توسط بنیاد نخبگان همدان

در ۳ ماهه نخست امسال ۱۵ برنامه فرهنگی توسط بنیاد نخبگان استان برگزار شده است.

رئیس بنیاد نخبگان استان همدان در خصوص اقدامات و برنامه‌های فرهنگی انجام شده در ۳ ماهه نخست امسال در بنیاد نخبگان استان گفت: امســال کارگروه پژوهش، علم و فناوری اســتان با همکاری دانشگاه‌های همدان، پارک علم و فناوری و شرکت‌های شهرک‌های صنعتی برگزار شد.

غلامحســین مجذوبی در گفت‌وگو با فــارس با بیان اینکه در۳ ماه نخست امسال از پرونده‌های بررسی شده در بنیاد نخبگان ۱۵ پرونده در جذب دستگاه‌های اجرایی تأییدیه نهایی شده است، افزود: امسال با همکاری دانشگاه پیام نور طرح اجرای «جمعه کارآفرین» و «باران ایده»، روز ۲۰ اردیبهشت‌ماه با هدف گسترش خلاقیت و نوآوری و ابتکار در دانشجویان این دانشگاه برگزار شد.

پیام تاریخ، تمدن و فرهنگ مادستان
The Message Of Madestan's History & Civilization & Culture
روزنامه همدان پیام
۳
یکشنبه ● ۲۳ خردادماه ۱۳۹۵ ● شماره ۲۶۵۶
مادستان
madestan@hamedanpayam.com

تحصیلات تکمیلی خلأ واحد دانشگاه آزاد اسلامی اسدآباد

باید در تحصیلات تکمیلی واحد دانشگاه آزاد اسلامی اسدآباد نیز جهش ایجاد شود و در این راستا به رشد چشمگیری دست یابیم. باید با استفاده از ظرفیت و پتانسیل‌های شهرستان اسدآباد و استان همدان، با هدف‌گذاری‌های انجام شده نسبت به تحصیلات تکمیلی اقدام شود.
رئیس دانشگاه آزاد اسلامی استان همدان در مراسم معارفه سرپرست دانشگاه آزاد اسلامی واحد اسدآباد سیستم مدیریتی را یکی از مسائلی دانست که دانشگاه آزاد به آن نیاز دارد.
به گزارش ایسنا، سعید جامه‌بزرگی در ادامه با اشاره به زمین مورد نیاز برای ساخت پردیس دانشگاه آزاد اسلامی واحد اسدآباد بیان کرد: در حال حاضر این زمین در بهترین نقطه شهر تأمین شده و دانشگاه آزاد شهرستان در آستانه ایجاد یک دانشگاه واقعی و درخور خواهد بود.
جامه‌بزرگی با تأکید بر حمایت مسئولان و ایجاد زیرساخت‌های اولیه دانشگاه برای آغاز عملیات عمرانی افزود: مدیر جدید باید با استفاده از ظرفیت و پتانسیل‌های شهرستان و استان با هدف‌گذاری‌های انجام شده نسبت به تحصیلات تکمیلی دانشگاه فعالیت کند.
وی با بیان اینکه سال گذشته ۸ رشته به این دانشگاه داده شد، گفت: در ۳ تا ٤ سال آینده این دانشگاه در رشته‌های کارشناسی جهش خوبی خواهد داشت و باید رشته‌های کارشناسی‌ارشد نیز پیگیری شود.
جامه‌بزرگی، خلأ دانشگاه آزاد واحد اسدآباد را بیشتر تحصیلات تکمیلی دانست و بیان کرد: تا ٤ سال آینده با استفاده از ظرفیت و پتانسیل‌ها وضعیت جمعیت دانشجویی این دانشگاه نیز چشمگیر خواهد شد.
در پایان محمدقربان مهری به عنوان سرپرست دانشگاه آزاد واحد اسدآباد انتخاب و از زحمات ایرج حیدری رئیس سابق دانشگاه قدردانی شد.

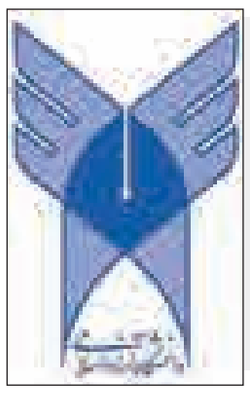

سقوط یک متری آب‌های زیرزمینی در یک سال

چاه‌ها خون زمین نهاوند را می‌مکند

«هزینه‌های پس‌انداز شده از انسداد چاه‌ها در نهاوند باید صرف ایجاد اشتغال در شهرستان شود.»
این سخن کریم حمیدوند، فرماندار نهاوند در جلسه شورای حفاظت از منابع آب شهرستان در فروردین‌ماه ۹۵ بود به گفته وی، برای نصب کنتورهای هوشمند باید سیاست تشویقی و یا اعطای تسهیلات کمکی وجود داشته باشد که در این صورت، بیشتر کشاورزان از طرح استقبال خواهند کرد.
رئیس منابع آب شهرستان نهاوند در این‌باره با تأکید بر اینکه این شهرستان از نظر منابع آبی نسبت به سایر شهرهای استان در وضعیت بهتری بسر می‌برد، ولی اگر برداشت بی‌رویه از سفره‌های آب زیرزمینی ادامه داشته باشد وضعیت شهرستان بحرانی می‌شود، گفت: بر این اساس طرح احیا و تعادل‌بخشی آب‌های زیرزمینی تمامی چاه‌های غیرمجاز باید مسدود شده و با چاه‌های مجاز کشاورزی دارای اضافه‌برداشت نیز باید برخورد قانونی شود.
آرش کولیوند افزود: یکی از پروژه‌های مهم طرح احیا و تعادل‌بخشی نصب کنتور هوشمند آب و برق بر روی چاه‌های مجاز بوده و چاه‌هایی که برداشت آنها بیش از حد مجاز باشد، آب و برق آنها به طور هوشمند قطع می‌شود. البته امیدواریم با اجرای طرح تعادل بخشی، سطح آب‌های زیرزمینی متعادل شود.
وی با اشاره به اینکه هزار و ۱۰۰ حلقه چاه آب مجاز در شهرستان نهاوند وجود دارد که ۲۱٦ کنتور هوشمند بر روی این چاه‌ها نصب شده است، بیان کرد: براساس قوانین مصوب از سوی مجلس، ارائه هرگونه خدمات به متقاضیان مالکان چاه کشاورزی منوط به نصب کنتور بر روی این چاه‌هاست.
کولیوند همچنین گفت: از پاییز سال ۹۳ تا پاییز سال ۹٤ سطح آب‌های زیرزمینی شهرستان نهاوند یک متر و ۱۱ سانتیمتر کاهش پیدا کرد و با توجه به اینکه بارندگی‌ها در پاییز سال ۹٤ نسبت به بلندمدت ۵۵ درصد افزایش داشت، امسال وضعیت آب‌های زیرزمینی شهرستان به برداشت چاه‌ها بستگی دارد.
وی بیان کرد: در این شهرستان ۵۵۰ حلقه چاه غیرمجاز با حجم تخلیه ۲۸ میلیون مترمکعب در سال وجود دارد که از این تعداد تاکنون ۲۵۰ حلقه باحجم تخلیه ۱۵ میلیون مترمکعب مسدود شده است.
به گزارش روابط عمومی شرکت آب منطقه‌ای استان، کولیوند افزود: در حال حاضر در شهرستان نهاوند ۳۰۰ حلقه چاه غیرمجاز وجود دارد که از این تعداد ۱٦ حلقه چاه عمیق و ۲۸٤ حلقه چاه نیمه‌عمیق است و ۱٦ حلقه چاه عمیق پلمپ شده و پرونده آنها در دستگاه قضایی در حال بررسی است.
به گفته وی، تا پایان سال گذشته تمامی چاه‌های غیرمجاز عمیق مسدود شده‌اند و در حال حاضر در شهرستان نهاوند توسط چاه‌های عمیق هیچ برداشتی انجام نمی‌شود که این یک اتفاق بسیار مهم برای شهرستان است.
رئیس منابع آب شهرستان نهاوند بیان کرد: در سال‌های ۹۳ و ۹٤ نیز ۸۵ حلقه چاه غیرمجاز با حجم تخلیه ٦ میلیون مترمکعب در سال، مسدود شده است که همین امر موجب صرفه‌جویی در برداشت از سفره‌های آب زیرزمینی در شهرستان نهاوند شد.
کولیوند افزود: مجموع منابع آبی در شهرستان نهاوند معادل ٤۹۰ میلیون مترمکعب بوده و مصرف آب شهرستان ۵۱۰ میلیون مترمکعب است که این نشان می‌دهد در شهرستان نهاوند ۲۰ میلیون مترمکعب مازاد بر منابع، آب مصرف می‌شود.
وی همچنین گفت: تا سال ۷۵ در شهرستان نهاوند برداشت از منابع آبی زیرزمینی متناسب با میزان نفوذ آب در سفره‌های زیرزمینی بود، ولی متأسفانه از سال ۷۵ تاکنون این توازن به هم خورده و ۱۳/۷ متر آب سفره‌های زیرزمینی شهرستان نهاوند کاهش یافته است که می‌توان گفت سالانه ۷۵ سانتیمتر از سطح آب سفره‌های زیرزمینی در شهرستان کاهش پیدا می‌کند.

مسافربران شخصی رزن- دمق ساماندهی شود

رزن- خبرنگار همدان‌پیام: با توجه به تعدد مسافربران شخصی در محور رزن- دمق ساماندهی این مسیر در دستور کار شورای ترافیک رزن قرار گرفت.
فرماندار رزن در شورای ترافیک شهرستان با اشاره به اینکه خدمات ترافیکی باید در راستای کاهش تصادفات انجام شود، گفت: با توجه به اینکه شهرستان رزن در محور ترانزیتی غرب به مرکز، شمال و شمال غرب کشور قرار دارد و حجم تردد در این محور به میزان قابل توجهی است بنابراین باید تمهیدات لازم برای به حداقل رساندن تصادفات اندیشیده شود.
فتحعلی حسینی در بخشی از صحبت‌های خود از تعدد نقاط حادثه‌خیز در شهرستان رزن خبر داد.
وی در ادامه از افزایش طولی آزادراه‌های رزن خبر داد و گفت: در سال گذشته ۳۰ کیلومتر به آزادراه‌های شهرستان افزوده شده؛ این در حالیست که پیش از این مجموع آزادراه‌های رزن ٤۷ کیلومتر بوده است.
محمود ذولفقاری، مسئول تاکسیرانی شهرداری رزن نیز در ادامه جلسه از فعالیت ۱۸دستگاه تاکسی در مسیر رزن- دمق خبر داد و گفت: این در حالیست که تاکسی‌های شخصی نیز به تعداد قابل توجه در این مسیر فعالیت می‌کنند که این مهم مستلزم تبیین و تمهیدات برای ساماندهی به این امر است.

ساخت ۳ مدرسه در مناطق محروم کبودراهنگ

۳ مدرسه توسط بنیاد برکت در مناطق محروم شهرستان کبودراهنگ احداث می‌شود.
فرماندار کبودراهنگ در گفت‌وگو با فارس گفت: بنیاد برکت وابسته به ستاد اجرایی فرمان حضرت امام(ره) تاکنون ٤ مدرسه در شهرستان کبودراهنگ احداث کرده و ۳ مدرسه دیگری نیز در دست ساخت دارد.
احسان قنبری افزود: مدرسه پیرانبار با ۱۸۰ مترمربع زیربنا و صرف یک میلیارد و ۹۲۰ میلیون ریال اعتبار از جمله این طرح‌ها بود که به بهره‌برداری رسیده است.
وی بیان کرد: مدرسه عین‌آباد نیز از دیگر مدارس در حال ساخت این شهرستان با زیربنای ۱۸۰ مترمربع است که بنیاد برکت برای ساخت آن ۲ میلیارد و ۵۰۰ میلیون ریال هزینه کرده است.
فرماندار کبودراهنگ گفت: این بنیاد در ساخت هنرستان بزرگ داخل شهر کبودراهنگ نیز با اختصاص ۵ میلیارد ریال مشارکت داشته است. قنبری با بیان اینکه ساخت مدارس در مناطق محروم و برقراری عدالت آموزشی از اهداف بنیاد برکت به شمار می‌رود، اعلام کرد: درخواست ساخت مدرسه در چند منطقه دیگر این شهرستان نیز وجود داشت که هنوز قطعی نشده است.
وی گفت: بنیاد برکت در استان همدان، احداث ۳۲ مدرسه را تعهد کرده که ۱٦ طرح تحویل داده شده و ۱٦ طرح دیگر نیز در مرحله اجرا قرار دارد.

شهردار خبر داد

ساماندهی و اصلاح هندسی معبر پارک آزادگان نهاوند

اصلاح هندسی و ساماندهی معبر حاشیه پارک آزادگان به طول ۱۰۰ متر در حال انجام است.
شهردار نهاوند با اعلام این خبر گفت: مقرر شد اصلاح هندسی حاشیه این پارک به دلیل نقص هندسی، ساماندهی عبورومرور و افزایش ضریب ایمنی اجرایی شود.
به گزارش روابط عمومی شهرداری، امیررضا یوسفیان افزود: عملیات طرح مذکور شامل تخریب، خاکبرداری، تسطیح، حاشیه‌سازی و فضای سبز است و به منظور اصلاح هندسی، قوس و میدان حاشیه پارک انجام گرفت. وی در ادامه بیان کرد: شبکه معابر (شبکه ارتباطی) در شهرها حدود ۲۵ درصد از کل زمین‌های شهری را به خود اختصاص داده است و استخوان‌بندی شهر را تشکیل می‌دهد.
یوسفیان گفت: شهرداری نهاوند با بسیج تمامی عوامل و امکانات سعی در فراهم آوردن زمینه‌های مناسب برای رفاه حال شهروندان دارد.

۱۵ هزار مددجوی کبودراهنگی در ماه رمضان اطعام می‌شوند

با مشارکت و مساعدت خیرین و نیکوکاران در ۳۰ مسجد شهرستان کبودراهنگ، ۱۵ هزار نفر از نیازمندان اطعام می‌شوند.
مدیر کمیته امداد امام خمینی(ره) شهرستان کبودراهنگ در گفت‌وگو با ایسنا با اشاره به اینکه طرح مفتاح‌الجنه در بخش‌های شیرین‌سو و گل‌تپه شهرستان با حضور مسئولان، خیرین و نیکوکاران در ماه مبارک رمضان اجرا می‌شود، گفت: در همین زمینه طرح محسنین به منظور حمایت مستمر از فرزندان خانواده‌های نیازمند، طرح اکرام ایتام به منظور حمایت از ایتام تحت حمایت، طرح همیان مولا به منظور اطعام فقرا و ایتام و نیازمندان از مهمترین طرح‌هایی است که در ماه مبارک رمضان اجرا می‌شود.
جمشید محمدی افزود: با مشارکت و مساعدت خیرین و نیکوکاران در ۳۰ مسجد این شهرستان ۱۵ هزار نفر از نیازمندان اطعام می‌شوند.
وی در ادامه بیان کرد: جمع‌آوری کفاره و فطریه و طرح شفا (حمایت از بیماران نیازمند) از دیگر برنامه‌هایی است که در ماه مبارک رمضان اجرا می‌شود.
مدیر کمیته امداد شهرستان کبودراهنگ گفت: سال گذشته ۱٤ هزار مددجوی تحت حمایت این نهاد از سفره‌های اطعام و دریافت سبد کالا بهره‌مند شدند.
وی بیان کرد: در سال گذشته توسط مردم نوع‌دوست، خیرین و نیکوکاران در قالب طرح‌های همیان مولا و مفتاح‌الجنه ۳٤٦ میلیون ریال و همچنین ٦۰۰ میلیون ریال فطریه به صورت کمک‌های نقدی و غیرنقدی برای کمک به خانواده‌های تحت حمایت جمع‌آوری شده است.

وقف زمین ۱۰۰ میلیونی در رزن

یک قطعه زمین به ارزش ۱۰۰ میلیون تومان در شهرستان رزن وقف شد. رئیس اداره اوقاف و امور خیریه شهرستان رزن در گفت‌وگو با فارس با بیان اینکه واقف خیراندیش حاج‌اکبر یعقوبی، زمینی را در شهرستان رزن برای ساخت دانشگاه (مدیریت و حسابداری) وقف کرده است، گفت: مساحت این زمین افزون بر ۱۵ هکتار است. حسن نوروزی برآورد ارزش این زمین وقف شده را ۱۰۰ میلیون تومان دانست.

آدینه

امام‌جمعه همدان:

آمریکا پایبند به هیچ پیمانی نیست

آمریکا پایبند به هیچ پیمانی نبوده است و پس از برجام باز بر طبل تحریم‌ها می‌کوبد.
نماینده ولی فقیه در استان و امام‌جمعه شهر همدان در خطبه‌های نماز جمعه با اشاره به درخواست نمایندگان مجلس آمریکا برای صدور روادید سفر به ایران گفت: وزیر خارجه ایران نیز در جواب گفته این مقدور نیست؛ چراکه شما برای شیطنت کردن قصد سفر به ایران را دارید.
به گزارش ایرنا، آیت‌ا... غیاث‌الدین طه‌محمدی در ادامه بیان کرد: تنها راه رهایی از فقر و رکود، مشکل اشتغال، مسکن، ازدواج و طلاق پناه بردن به قرآن و عمل به دستورات خداوند است.

مردم، دولت را در اجرای اقتصاد مقاومتی همراهی کنند

امام‌جمعه موقت ملایر هم در جمع نمازگزاران گفت: مردم باید دولت را در اجرا و تحقق اقتصاد مقاومتی همراهی و کمک کنند و طبق تأکیدات مقام معظم رهبری شعار امسال باید با اقدام‌وعمل همراه باشد.
حجت‌الاسلام سید حسن فاضلیان افزود: برای تحقق اقتصاد مقاومتی باید از هرگونه اسراف خودداری کرده و در کاهش هزینه‌ها و مصرف بهینه تلاش کنیم.
وی همچنین توجه به مسائل فرهنگی را از اولویت‌های مهم کشور دانست و گفت: انقلاب ما از نظر فرهنگی عقب‌مانده است و دستگاه‌های فرهنگی به مسأله فرهنگ توجه نمی‌کنند.

برای کار فرهنگی مسئولان باید جهاد کنند

امام‌جمعه اسدآباد هم در خطبه‌های نماز جمعه این شهر افزود: مسئولان و کسانی که در بخش فرهنگ وظیفه دارند باید در این عرصه جهاد کنند و گرنه با شعار کار فرهنگی انجام نمی‌شود.
حجت‌الاسلام موسی حسینی‌مجد با اشاره به انقلاب فرهنگی و تبدیل فرهنگ طاغوتی به اسلامی گفت: قوانین خوبی تصویب شده است اما کاری که باید انجام می‌گرفته انجام نشده است، بودجه فرهنگی همه دولت‌ها کم بوده اما فقط نشستن و فکر کردن فایده کار نیست و کار را پیش نبرده است.
وی همچنین افزود: در آموزه‌های اسلامی تأکید ویژه‌ای به حفاظت از محیط زیست و پاک نگه داشتن آن شده است و بر هر فرد مسلمانی وظیفه است که در حفظ و حراست از محیط زیست خود تلاش کند.

اتحاد دولت و ملت از محوری‌ترین خواسته‌های رهبری است

امام‌جمعه تویسرکان در خطبه‌های نماز جمعه این شهر با اشاره به سخنان رهبر معظم انقلاب در سالگرد رحلت بنیانگذار کبیر انقلاب اسلامی گفت: اتحاد میان دولت و ملت از محوری‌ترین خواسته‌های رهبر معظم انقلاب است.
به گزارش خبرنگار ما، حجت‌الاسلام مرتضی موحدی افزود: دولت برخواسته از متن مردم است و مردم دولت را از خود می‌دانند اما در عین حال انتقادات و مطالبات به حقی هم نسبت به دولت دارند.
وی همچنین روزه را یک عبادت بی‌بدیل و بی‌جایگزین در مسیر با تقوا شدن و تعالی روح انسان بر اساس روایات دینی دانست و بیان کرد: همه ما به ضیافت الهی دعوت شده‌ایم و این ماه بهترین فرصت برای گسترش معارف و ارزش‌های الهی در همه مناطق شهری و روستایی است

کوتاه از شهرستان

ضرورت توسعه کمی مهدکودک‌های روستایی در اسدآباد

فعالیت ۲۲ مهدکودک در شهرستان اسدآباد فعالیت دارند که از این تعداد، ٤ مهد شهری و ۱۸ مهد روستایی است.
مدیر اداره بهزیستی شهرستان اسدآباد در گفت‌وگو با ایسنا با بیان اینکه ۵۰۱ نفر از کودکان شهری و روستایی از آموزش‌های مهدکودک بهره می‌برند، گفت: در زمینه توسعه کمی مهدکودک بویژه در روستاهای این شهرستان نیاز به برنامه‌ریزی و اقدام لازم است.
اکبر احمدی‌منش افزود: آموزش‌ها و ارتباطاتی که کودکان در مهدکودک می‌بینند، باعث توانمندی و رشد فکری و ذهنی آنها می‌شود.
وی ادامه داد: وظیفه مهم مهدکودک‌ها آشنا کردن کودکان با هنجارها، آموختن ارزش‌های دینی و اجتماعی و نیز آشکار کردن استعدادهای نهفته است که این استعدادها با ورود به مراکز آموزشی و هنری بارور می‌شوند. احمدی‌منش با اشاره به اینکه باید نقش مهدکودک را در تربیت کودکان جدی بگیریم، بر ضرورت توسعه کمی مهدکودک‌های شهرستان بویژه مهدکودک‌های روستایی تأکید کرد.

برگزاری کارگاه‌های فیلمنامه‌نویسی و عکاسی در تویسرکان

تابستان امسال کارگاه‌های فیلمنامه‌نویسی، عکاسی و کانون فیلم به صورت رایگان برای علاقمندان تویسرکان برگزار می‌شود.
مدیر انجمن سینمای جوان دفتر تویسرکان در گفت‌وگو با فارس گفت: این کارگاه‌ها به صورت رایگان در انجمن سینمای جوان دفتر تویسرکان برگزار می‌شود.
امید وفایی با اشاره اینکه مشاغل سینمایی شامل عکاسی، کارگردانی، فیلمنامه، تصویربرداری و تدوین برگزار می‌شود، افزود: این کلاس‌ها در صورتی که به لحاظ تعداد شرکت‌کنندگان به حدنصاب برسد، برگزار می‌شود. وی از تولید فیلم کوتاه «قهرمان» از فاضل پرورش و فیلم کوتاه «ملاقات با فرشته» به کارگردانی مهدی فرخ‌سیه در انجمن سینمای جوان دفتر تویسرکان خبر داد.

الووو پیام

ایمیل ——— mardomi@hamedanpayam.com
پیامک ——— ۱۰۰۰۶۰۶۶
تلفن و پیام‌گیر ——— ۳۸۲۷۹۰۴۰ - ۰۸۱

کثیفی و بوی تعفن باکس‌های زباله در خیابان‌ها به خصوص کوچه‌های شهر لالجین واقعاً قابل تحمل نیست که با شست وشو مشکل حل می‌شود. با توجه به فرا رسیدن ماه رمضان و گرما خواهشمند است شهرداری محترم رسیدگی کند.

شهروند لالجین

پاسخ مسئول:
مهرزاد، مدیر خدمات شهری شهرداری لالجین در توضیح این مشکل گفته است: در پاسخ مشکل شستشوی باکس‌های زباله در جریان باشید که شستشوی سطل‌ها روتین براساس برنامه زمان‌بندی شده انجام می‌شود که آخرین مورد قبل از عید انجام شده و موعد بعدی هم پس از پایان عملیات سمپاشی درختان و در هفته آینده خواهد بود. مسأله بعد هم اگر همشهریان محترم کمی همت کرده و کمک حال نیروهای خدوم شهرداری باشند و زباله‌ها را به صورت فله داخل سطل‌های زباله نریزند و داخل پلاستیک زباله باشد، مشکلات ما و خودشان هم کمتر شده و کار خدمات‌رسانی به مردم شریف نیز بهتر و سریع‌تر انجام می‌پذیرد.

***

لطفاً کمی هم برای اوقات فراغت جوانان توجه داشته باشید. زمانی که تعدادی جوان آن هم در حال نزاع و دعوا را در پارک کودک واقع در فلکه فردوسی دیدم فقط تأسف خوردم و کی هم به آنها حق می‌دادم که جایی برای تخلیه انرژی و... ندارند و روی می‌آورند به اعتیاد و... . لطفاً مسئولان امر برای این وضعیت کاری کنند و به جای فریاد زدن که اوضاع بحرانی شده، کسانی که سالم مانده را نگه دارند و پیشگیری کنند.

تماس تلفنی

حال و روز ورزش این شهر چرا روزبه‌روز خراب‌تر می‌شود. از فوتبال بگوییم که پاس نابود شد. کشتی که یک به یک کنار زده می‌شوند و... . فقط در والیبال یک عضو ملی داریم که امیدواریم هم وی و هم سایر ورزشکاران افتخار آورمان حمایت شوند یا نان ایران و همدان در جهان بدرخشد...

مسعودی

ماه مبارک رمضان است و... چی بگم آخه... آیت‌ا... محمدی، امام‌جمعه همدان تأکید قشنگی از سخنان امام علی(ع) داشت که با فقر، اسلام هم از آن خانه خارج می‌شود! لطفاً به جای حرف و شعار، کمی درد این مردم را رسیدگی کنید.

شهروند

خبر

افزودن رشته پیرایشگری در زندان تویسرکان

در بازدید رئیس فنی‌وحرفه‌ای تویسرکان از زندان این شهر مقرر شد رشته پیرایشگری به سرفصل مهارت‌های آموزشی موجود در زندان تویسرکان اضافه شود. رئیس فنی‌وحرفه‌ای شهرستان تویسرکان ضمن حضور در زندان این شهر، از فعالیت‌های فنی‌وحرفه‌ای در زندان تویسرکان بازدید کرد.
به گزارش روابط عمومی اداره کل زندان‌های همدان، رضا حکمتی در این بازدید در جمع مددجویان شرکت‌کننده در کلاس رایانه حضور یافت و خطاب به مددجویان گفت: آموختن فن‌وحرفه در دنیای امروز تبدیل به یک ضرورت شده که حتی برای دانشجویان دانش‌آموخته دانشگاه هم الزامی است و بدون آن دستیابی به موفقیت در بازار کار دشوار است.

فعالیت ۱۱٦ واحد نانوایی در اسدآباد

۱۱٦ واحد نانوایی در شهرستان اسدآباد فعالیت دارند که از این تعداد، ۹۵ واحد یارانه‌بگیر هستند.
مدیر اداره غله شهرستان اسدآباد در گفت‌وگو با ایسنا گفت: از ۹۵ واحد نانوایی یارانه‌بگیر، ٤۸ واحد در شهر و ٤۷ واحد در سطح روستاهای این شهرستان فعالیت دارند.
محمود ضحاکی، سهمیه آرد این تعداد نانوایی یارانه‌بگیر شهری و روستایی را در ماه ۱۷هزار و ۱۲۰ کیسه اعلام کرد و افزود: این میزان سهمیه برابر با ماهیانه ٦۸٤ هزار و ۸۰۰ کیلوگرم آرد است.
وی، سهمیه سالیانه این تعداد نانوایی یارانه‌بگیر را ۲۰۵ هزار و ٤٤۰ کیسه آرد برشمرد و گفت: این میزان سهمیه کیسه آرد سالیانه برابر با ۸ میلیون و ۲۱۷ هزار و ٦۰۰ کیلوگرم خواهد بود.

اجرای طرح همای رحمت در ملایر

طرح همای رحمت همزمان با شب‌های قدر ماه مبارک رمضان در شهرستان ملایر اجرا می‌شود.
رئیس جمعیت جوانان هلال‌احمر ملایر در گفت‌وگو با فارس گفت: این طرح با هدف کمک به محرومان و اقشار آسیب‌پذیری که زیر پوشش هیچ نهادی نیستند با همت خیرین و نیکوکاران در کشور اجرا می‌شود. وحید عرفانی با بیان اینکه در این طرح نیازمندان، زنان سرپرست خانوار، خانواده‌های زندانیان، بیماران و... زیر پوشش قرار می‌گیرند، افزود: در این طرح با هدف شناسایی افراد نیازمند کمک‌های جمع‌آوری شده خیرین به صورت سبد کالا شامل قند، روغن، برنج و شکر در اختیار این خانواده‌ها قرار می‌گیرد.

پیام تاریخ، تمدن و فرهنگ مادستان
The Message Of Madestan's History & Civilization & Culture
روزنامه همدان پیام
۴
یکشنبه ● ۲۳ خرداد ماه ۱۳۹۵ ● شماره ۲۶۵۶
ایران و جهان
siasat@hamedanpayam.com

مجلس

حضور ۵ وزیر کابینه در جلسات علنی هفته آینده مجلس

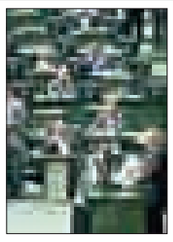

عضو هیأت‌رئیسه مجلس از حضور ۵ وزیر کابینه در جلسات علنی هفته آینده مجلس خبر داد. غلامرضا کاتب در گفت‌وگو با ایسنا گفت: قرار است ظریف در جلسه امروز مجلس گزارشی از روند اجرای برجام را به نمایندگان ارائه کند. وی افزود: حجتی و آخوندی، وزیران جهادکشاورزی و راه وشهرسازی میهمان جلسه علنی روز دوشنبه و زنگنه و ربیعی، وزیران نفت و تعاون، کار و رفاه اجتماعی نیز میهمان جلسه علنی روز سه‌شنبه مجلس خواهند بود تا گزارشی از حوزه فعالیت خود به نمایندگان ارائه کنند.به گزارش ایسنا، مجلس در هفته گذشته نیز میزبان وزیران اقتصاد، صنعت، نیرو و کشور بود که هر کدام گزارشی را در حوزه فعالیت خود به نمایندگان مجلس ارائه کردند.

خبر

پاسخ به خواسته‌های اقتصادی جامعه اولویت مجلس است

یک عضو هیأت‌رئیسه مجلس شورای اسلامی بیان کرد: هم‌افزایی جریان‌های سیاسی مجلس در انتخابات هیأت‌رئیسه دائم نشان داد که قوه مقننه مصمم است تا خواسته‌های مردم که توجه به امور اقتصادی، اجتماعی، معیشتی و اشتغال است را پاسخ دهد.اکبر رنجبرزاده در گفت‌وگو با ایسنا، گفت: اهداف حزبی و جریانی در اولویت بعدی جریان‌های سیاسی مجلس قرار دارد.نماینده مردم اسدآباد در مجلس دهم، با بیان اینکه رفتار عاقلانه جریان‌های سیاسی این مجلس نویدبخش حل مشکلات جامعه است، افزود: همسویی جریان‌های سیاسی در انتخاب رئیس مجلس نشانه این است که نمایندگان جریان‌های سیاسی مجلس دهم در مسائل بعدی نیز همسو و همراه خواهند بود.

بین الملل

ایران تا حذف تمامی موانع بانکی از پای نخواهد نشست

مدیرکل سیاسی و امور بین‌الملل وزارت امور خارجه با بیان اینکه ایران تا اجرای کامل اهداف برجام و حذف تمامی موانع بانکی و مالی از پای نخواهد نشست، گفت، اهداف برجام را نباید به منافع اقتصادی تقلیل دهیم. به گزارش ایرنا، حمید بعیدی‌نژاد با بیان این مطلب در کانال تلگرامی خود نوشت: ایران ابزارهای کافی برای اعمال فشار بر طرف مقابل را هم داراست، اما این نباید باعث شود که دستاورد بسیار مهم تداوم غنی‌سازی و دیگر برنامه‌های مهم هسته‌ای را نادیده بگیریم و اهداف برجام را به منافع اقتصادی تقلیل دهیم و با کم ارزش کردن حرکت‌های مهم اقتصادی و تجاری پسابرجام اعلام کنیم دستاوردهای برجام "هیچ" بوده است.

خبر

ابلاغ بخشنامه وزیر کشور برای ممنوعیت خرید کالاهای خارجی

وزیر کشور در بخشنامه‌ای، مسئولیت معاونان وزارت کشور و استانداران در اجرای فرمان مقام معظم رهبری و تصویب‌نامه هیأت وزیران در خصوص ممنوعیت خرید خارجی را ابلاغ کرد.

به گزارش ایسنا، در بخشنامه جدید عبدالرضا رحمانی‌فضلی به استانداران سراسر کشور و معاونان وزارت کشور با یادآوری تأکیدهای مکرر مقام معظم رهبری(مدظله العالی) در دیدارهای مختلف، بر ضرورت جدی حمایت از تولیدات ملی و مصرف محصولات داخلی و ممنوعیت مصرف تولیدات غیرایرانی در قوای سه‌گانه، دستگاه‌های حاکمیتی و دولتی، سازوکار نظارت بر اجرای دقیق فرمان صریح ایشان در تاریخ ۹۱/۶/۲ در دیدار رئیس‌جمهوری و اعضای هیأت دولت با عبارت: "اصلاً ممنوع کنید و بگویید هیچکس حق ندارد در این وزارتخانه جنس خارجی مصرف کند" ابلاغ شده است.

بر اساس ابلاغ رحمانی‌فضلی، مسئولیت نظارت برحسن اجرای این بخشنامه در ستاد وزارت کشور با معاون توسعه مدیریت و منابع و ذی‌حساب، در سطح سازمان‌های تابعه بر عهده رؤسای سازمان‌ها و ذی‌حسابان مربوطه و در سطح استان‌ها بر عهده استانداران، مدیران کل و رؤسای سازمان‌ها و ذی‌حسابان استانداری و دستگاه‌های اجرایی، عاملین ذی‌حساب هستند.

نسخه‌ای از بخشنامه وزیر کشور جهت ابلاغ موضوع به رؤسای سازمان امور اقتصادی‌ودارایی استان‌های سراسر کشور در اختیار طیب‌نیا وزیر اموراقتصادی و دارایی قرار گرفته است.

هر حزب قانونی می‌تواند در خانه احزاب فعالیت داشته باشد

نماینده مردم اصفهان در مجلس دهم با بیان اینکه هر حزب قانونی می‌تواند در خانه احزاب فعالیت داشته باشد، گفت: اگر خانه احزاب به همین شیوه ادامه بدهد، بسیار خوب خواهد بود.

حمیدرضا فولادگر در گفت‌وگو با خانه ملت، در خصوص خانه احزاب، گفت: خانه احزاب یک کار صنفی است که باید در آن همه مشارکت کنند. نماینده مردم اصفهان در مجلس شورای اسلامی بیان کرد: فعالیت خانه احزاب در دوره‌های غلط به روشی غلط انجام می‌شد به طور مثال در گذشته جریانات سیاسی به دنبال حذف یکدیگر بودند.

وی افزود: در دوره‌های گذشته خانه احزاب، پس از حذف جریانات سیاسی رقیب، اداره امور خانه احزاب با مشکل روبه‌رو می‌شد. معنی ندارد که در باشگاه احزاب، یک جریان سیاسی، سایر جریانات سیاسی را حذف کند و بعد بگوید همه در این باشگاه حاضر شوید.

شورای نگهبان لایحه احکام دائمی برنامه‌های توسعه کشور را تأیید نکرد

شورای نگهبان لایحه احکام دائمی برنامه‌های توسعه کشور را بر اساس اصول ۷۵ قانون اساسی مغایر دانست.

به گزارش اداره کل روابط عمومی شورای نگهبان، لایحه احکام دائمی برنامه‌های توسعه کشور مصوب جلسه ۲۸ اردیبهشت ماه ۱۳۹۵ مجلس شورای اسلامی در جلسه مورخ ۱۳۹۵/۳/۱۷ شورای نگهبان مورد بحث و بررسی قرار گرفت.

نظر شورای نگهبان درباره لایحه احکام دائمی برنامه‌های توسعه چنین است: علی‌رغم اشکالات و ابهامات متعددی که بر این مصوبه وارد است نظر به اینکه علاوه بر اصلاحات و الحاقاتی که در متن لایحه تقدیمی دولت توسط مجلس به عمل آمده کلاً در ۵۰ ماده به تصویب رسیده است با عنایت به اینکه قریب به ۷۰ ماده به عنوان مواد الحاقی به آن افزوده شده است از آنجا که لایحه دولت با مصوبه مجلس ماهیتاً اختلاف فاحش پیدا کرده و موارد اضافه شده به خصوص مواد الحاقی از مصادیق طرح موضوع اصل ۷٤ قانون اساسی محسوب نمی‌شوند و اصلاحات مذکور در اصل ۷۵ نیز در مورد آنها صدق نمی‌کند و این امور عرفاً اصلاح در لایحه نیز محسوب نمی‌گردد لذا مصوبه مرقوم مغایر اصول فوق‌الذکر شناخته شد.

شجاعی خبر داد صدور حکم «جوانفکر»

وکیل‌مدافع علی‌اکبر جوانفکر از صدور حکم موکلش خبر داد و گفت: در یکی دو روز آینده حکم پرونده به اینجانب ابلاغ رسمی می‌شود.

قهرمان شجاعی در گفت‌وگو با ایسنا، گفت: در مراجعه‌ای که به دادگاه داشتم به اینجانب اعلام شد حکم پرونده صادر شده است.

وی با بیان اینکه قاضی رسیدگی‌کننده به پرونده در دادگاه حضور نداشت، بیان کرد: از مفاد حکم صادره بی‌اطلاعم.

جمعی از نمایندگان خبرگان رهبری، مجلس و احزاب تأکید کردند

پیشرفت کشور در سایه وحدت دولت و ملت

جمعی از نمایندگان مجلس خبرگان رهبری، مجلس شورای اسلامی و فعالان احزاب و تشکل‌های سیاسی با تأکید بر اینکه مردم به تبعیت از رهبر معظم انقلاب باید پشتیبان دولت‌ها باشند، بیان کردند که پیشرفت کشور با وحدت بین مردم و دولت امکان‌پذیر است.

به گزارش ایرنا، رهبر معظم انقلاب اسلامی در مراسم بیست‌وهفتمین سالگرد ارتحال امام خمینی(ره) فرمودند: هرکسی در مقاطع مختلف ممکن است از دولتی خوشش بیاید یا نیاید که البته ایرادی ندارد اما اتحاد ملت و دولت، نباید در هیچ حالتی بر هم بخورد.

حضرت آیت‌ا... خامنه‌ای ادامه دادند: البته انتقاد و مطالبه از دولت بی‌اشکال است و با وحدت منافاتی ندارد اما همانگونه که در زمان همه دولت‌ها این توصیه را بیان کرده‌ام، باید مراقب بود نقار و کدورت به وجود نیاید و همه در مقابل تهدیدها و دشمنی‌ها، هم دوش و هم دل باشند.

ایشان با تأکید بر «وحدت قوای سه‌گانه» افزودند: وحدت، منافاتی با عمل به وظایف قانونی قوا ندارد اما نباید با احساسات شخصی یا جناحی، همدلی و همراهی قوا را خدشه‌دار کرد. حضرت آیت‌ا... خامنه‌ای بیان کردند: باید از بیان حرف‌هایی که «دو جریانی»، «دو قطبی‌گری» و «تخاصم» به وجود می‌آورد، خودداری کرد تا دشمن، همه ایران را یکپارچه ببیند.

جمعی از نمایندگان مجلس خبرگان رهبری، مجلس شورای اسلامی، احزاب و تشکل‌های سیاسی در گفت‌وگو با خبرنگاران ایرنا با تأکید بر اینکه مردم به تبعیت از رهبر معظم انقلاب، پشتیبان دولت‌ها هستند گفتند: پیشرفت و توسعه کشور با وحدت بین مردم و دولت محقق می‌شود.آنان بیان کردند که پیشرفت، ترقی و تعالی جامعه و کشور با وحدت بین مردم و دولت امکان‌پذیر است و کسانی که به دنبال شکاف بین دولت و ملت هستند، با خودنظام بینی می‌خواهند دولت را به هر بهانه‌ای از چشم ملت بیندازند.

این گفت‌وگو را در ادامه می‌خوانید:

دستورالعمل‌های دولت را بدون چون و چرا بپذیریم.

نماینده مردم استان فارس در مجلس خبرگان رهبری درباره فرمایشات رهبر معظم انقلاب مبنی بر ضرورت حفظ وحدت بین ملت و دولت گفت: اگر بخواهیم کشور موفقی داشته باشیم که یک‌صدا از آن خارج شود و به بیرون انعکاس پیدا کند راه آن وحدت، تعامل و همدلی بین ملت و دولت است.

آیت‌ا... اسدا... ایمانی بیان کرد: همانگونه که رهبر معظم انقلاب اسلامی فرمودند دولت‌ها با افکار و اندیشه‌های متفاوت می‌آیند و هیچ‌گاه یک رئیس‌جمهوری با ۱۰۰ درصد آرای مردم انتخاب نمی‌شود بلکه با اکثریت آرا برگزیده می‌شود.

وی همچنین گفت: عده‌ای برنامه رئیس‌جمهوری را قبول کردند که اکثریت هستند و عده‌ای قبول نکرده‌اند که اقلیت هستند، این اقلیت دیگر نمی‌توانند در مقابل دولت و مواضع دولت عکس‌العمل علنی داشته باشند جز نقد منصفانه و اصلاحی که در مواردی توأم با بیان نقاط قوت و نقاط ضعف است.

آیت‌ا... ایمانی افزود: اگر این رعایت نشود خواه ناخواه دشمن از آن سوءاستفاده می‌کند و کشور به سمت دوقطبی بودن حرکت می‌کند.

وی یادآور شد: در حال حاضر در کشورهای مختلف منطقه شاهد هستیم که دولتی یک راه می‌رود و مردم آن راه دیگری می‌روند، در پیش از پیروزی انقلاب اسلامی نیز در ایران دولت یک راه و هدف را دنبال می‌کرد و مردم نیز یک راه و اهداف دیگر داشتند.

امام جمعه شیراز گفت: امروز همه باید نسبت به دستورالعمل‌های دولت که برگرفته از قوانین مجلس و قانون اساسی است بدون چون و چرا بپذیریم ولو احساس کنیم که اشتباه است. آیت‌ا... ایمانی همچنین در مورد این سخنان رهبر معظم انقلاب که انقلابی‌گری، تنها راه پیشرفت و تحقق اهداف است، بیان کرد: کشور با روحیه انقلابی به پیروزی رسید و از گرفتاری‌ها نجات پیدا کرد و برای دوام استقلال، عزت و آبروی کشور باید انقلابی بودن و انقلابی عمل کردن حفظ شود و این چیز طبیعی و عادی است.

مردم به تبعیت از رهبر معظم انقلاب، پشتیبان دولت‌ها هستند

نماینده مردم تنکابن در مجلس شورای اسلامی نیز در این‌باره گفت: همانطور که رهبر معظم انقلاب فرمودند از هر دولتی حمایت می‌کنم، ما مردم هم باید از این موضوع تبعیت کنیم اما این امر منافاتی با نقد منصفانه ندارد.

شمس‌ا... شریعت نژاد بیان کرد: تاکنون مردم به تبعیت از رهبری، پشتیبان همه دولت‌ها بوده‌اند و به شکل‌های مختلف از آنها حمایت کرده‌اند.

وی با تأکید بر اینکه همدلی و همکاری با دولت باید مضاعف شود، گفت: اینکه یک گروهی دولتشان رأی نیاورده است، علیه دولت روی کار شعار دهند و تخریب کنند، سنگ روی سنگ بند نمی‌شود، باید به آرای مردم احترام گذاشت.

نماینده مردم تنکابن در مجلس بیان کرد: با توجه به شرایط سخت اقتصادی ایران، امروز بیش از هر زمان دیگری نیاز به وحدت داریم، چرا که کشور در شرایط خاصی است و همکاری در این مقطع باید افزایش یابد تا استکبار جهانی و دشمنان انقلاب و نظام مأیوس شوند.

شریعت‌نژاد همچنین با اشاره به دغدغه رهبر معظم انقلاب در حوزه اقتصادی و فرهنگی گفت: رهبر انقلاب سال‌هاست این دغدغه را مطرح می‌کنند. این مشکلات حاصل فعالیت دولت‌های مختلف و دستاوردها نیز برگرفته از تلاش‌های آنان است.

وحدت رمز تعالی یک جامعه

همچنین نماینده مردم آباده در مجلس شورای اسلامی درباره فرمایشات رهبر معظم انقلاب مبنی بر ضرورت حفظ وحدت بین ملت و دولت بیان کرد: این جمله مُعظم‌له یک جمله کلیدی بود چرا که اگر وحدت نباشد هم‌افزایی وجود نخواهد داشت. رحیم زارع گفت: جامعه‌ای می‌خواهد پیشرفت، ترقی و تعالی کند با وحدت می‌تواند به این پیشرفت دست یابد.

نماینده مردم آباده، بوانات و خرمبید در مجلس شورای اسلامی همچنین گفت: اگر وحدت بین مردم و دولت نباشد از توانمندسازی خبری نیست و بخش خصوصی به وجود نمی‌آید.

زارع بیان کرد: رمز موفقیت جامعه‌ای که می‌خواهد رشد، ترقی و تعالی داشته باشد وحدت است که این وحدت باید بین جناح‌ها و گروه‌های مختلف جامعه وجود داشته باشد.

وی گفت: اینکه رهبر معظم انقلاب در مراسم بزرگداشت ارتحال امام راحل خطاب به مردم فرمودند بگذارید من بگویم، بعد شما اظهارنظر کنید به خاطر این است که دولت در اجرای امور تقویت شود.

برخی به نام ملت، صدای اقلیت خود را علیه دولت پژواک می‌دهند

عضو هیأت‌رئیسه مجلس شورای اسلامی نیز در این زمینه معتقد است: کسانی که به دنبال شکاف بین دولت و ملت هستند، با خود نظام‌بینی می‌خواهند دولت را به هر بهانه‌ای از چشم ملت بیندازند.

محمدعلی وکیلی گفت: این عده به نام ملت و خودمردم انگاری تلاش می‌کنند صدای اقلیت خود را علیه دولت پژواک دهند.

وی بیان کرد: فرمایشات رهبر معظم انقلاب مبنی بر اینکه «کدورت به وجود نیاورید، اتّحاد دولت و ملّت را حفظ کنید» پاسخی بود به این اقلیت که وحدت دولت و ملت در شرایط فعلی ضروری است و همدلی دولت و ملت در سال کنونی به طور حتم راهبردی و پیش برنده منافع نظام است.

وحدت میان دولت و ملت می‌تواند منجر به مشارکت سیاسی مردم شود

همچنین دبیرکل حزب سبز به طرح موضوع ارتباط ملت‌ودولت، اشاره کرد و گفت: اگر این ارتباط مستحکم و دوطرفه باشد می‌تواند منجر به وحدت شود و براین اساس که دولت با رأی مردم روی کار آمده و مورد اعتماد مردم است باید به تعهدات و شعارهایی که به مردم داده عمل کند و از طرفی مردم نیز به تعهدی که به دولت داده‌اند در زمینه حمایت از آن در مسیر تحقق آرمان‌های انقلاب، پایبند باشند. حسین کنعانی‌مقدم افزود: وحدت میان دولت‌وملت می‌تواند منجر به مشارکت سیاسی مردم و استحکام پایه‌های نظام شود چراکه دولت‌ها بر پایه‌های رأی مردم استوار هستند .

وی در خصوص وظایف نمایندگان برای اینکه مجلس همواره در رأس امور باقی بماند، گفت: اعتبار هر مجلسی بستگی به اقداماتی دارد که مجلسیان انجام می‌دهند تا حقوق ملت را رعایت کنند و به سوگندی که در آغاز مجلس خورده‌اند پایبند باشند و به آن عمل کنند.

کنعانی‌مقدم افزود: نمایندگان مجلس باید بر رفتار و کردار خود نظارت داشته باشند و از موقعیت به دست آمده نه در مسیر شخصی یا گروهی و حزبی خود بلکه در جهت منافع و امنیت ملی و مصالح جامعه و ایفای حقوق ملت عمل کنند.

خبر

ایراد شورای نگهبان به اصلاح اصل ٤٤

شورای نگهبان نظر خود را در مورد طرح اصلاح مواد (۳)، (٦) و (٢٤) قانون اجرای سیاست‌های کلی اصل چهل و چهارم (٤٤) قانون اساسی اعلام کرد. به گزارش ایرنا، طرح اصلاح مواد (۳)، (٦) و (٢٤) قانون اجرای سیاست‌های کلی اصل چهل و چهارم (٤٤) قانون اساسی مصوب جلسه ۳ خرداد ماه۱۳۹۵ مجلس شورای اسلامی در جلسه ۱۳۹۵/۳/۱۹ شورای نگهبان مورد بحث و بررسی قرار گرفت که نظر این شورا به شرح زیر اعلام می‌شود:

۱ – اطلاق موضوع تبصره ۲ الحاقی به ماده ٦ موضوع بند ۳ ماده ۳ ، مبنی بر محول کردن امر به تأیید وزیر در مواردی که منتهی به انحصار و رفع رقابت بدون وجود وجه ملزم می‌شود ، خلاف صدر بند (ج) سیاست‌های کلی اصل ٤٤ قانون اساسی در خصوص سیاست‌های کلی بخش‌های غیر دولتی ... است .

۲ – در تبصره ۳ بند ۵ موضوع بند ۷ ماده ۳، مسدود کردن حساب اشخاص چنانچه به عنوان مجازات یا پیشگیری باشد نیازمند حکم مرجع قضایی است لذا مغایر اصول ۳٦ و ۱۵٦ قانون اساسی می‌باشد. همچنین در قسمت اخیر این تبصره از آنجا که مرجع صدور محکومیت به جریمه مشخص نیست، ابهام دارد؛ پس از رفع ابهام اظهار نظر خواهد شد.

اعلام حمایت صریح روسیه از عضویت دائم ایران در سازمان همکاری شانگ‌های

معاون وزیر خارجه روسیه با اعلام حمایت صریح این کشور از عضویت دائم ایران در سازمان همکاری شانگ‌های، ابراز امیدواری کرد که این موضوع در نشست آتی این سازمان در مردادماه سالجاری در تاشکند مطرح شود. به گزارش ایسنا، بخش دیپلماسی رسانه‌ای سفارت کشورمان در مسکو اعلام کرد: ابراهیم رحیم‌پور معاون آسیا و اقیانوسیه و مشترک‌المنافع وزارت خارجه افزایش تبادل هیأت‌های عالی رتبه بین دو کشور در چند ماه گذشته و توافق‌های به عمل آمده را قابل توجه توصیف کرده و برنامه‌هایی که در دستور کار دو طرف به منظور تقویت مناسبات در ابعاد مختلف قرار دارد را تشریح کرد.

وی با اشاره به برنامه‌ریزی دیدار سران جمهوری اسلامی ایران، فدراسیون روسیه و جمهوری آذربایجان در باکو، این نشست را در جهت افزایش همکاری‌های و تقویت صلح و ثبات منطقه خواهد بود.

معاون وزیر خارجه کشورمان با ابراز خرسندی از رایزنی‌های اقتصادی بین ایران و روسیه و اسناد امضاء شده به ویژه موافقت‌نامه گمرکی و ایجاد کریدور سبز برای تسهیل تبادل تجارت دو جانبه، از تقویت مناسبات اقتصادی با روسیه استقبال کرد.

آگهی موضوع قانون تعیین تکلیف وضعیت ثبتی اراضی و ساختمان‌های فاقد سند رسمی حوزه ثبتی تویسرکان

نظر به اینکه هیأت موضوع قانون تعیین تکلیف وضعیت ثبتی اراضی و ساختمان‌های فاقد سند رسمی مستقر در اداره ثبت اسناد و املاک تویسرکان به موجب رأی شماره ۱۳۹۵۶۰۳۲۶۰۰۴۰۰۰۲۱۶ مورخه ۹۵/۳/۹ تصرفات مفروزی و مالکانه آقای علی رستمی فرزند حسین به شماره ملی ۳۹۷۰۰۹۱۹۱۸ متقاضی پرونده کلاسه ۱۳۹۴۱۱۴۴۲۶۰۰۴۰۰۰۰۹۹ شش دانگ یک باب ساختمان به مساحت ۵۳/۴۹ مترمربع پلاک ۶۷۶ اصلی واقع در بخش ۱ تویسرکان مع‌الواسطه خریداری مع الواسطه از حیدر حیدربگی محرز گردیده است. لذا مفاد رأی باستناد ماده ۳ قانون و ماده ۱۳ آیین قانون مذکور در دو نوبت به فاصله ۱۵ روز در این روزنامه آگهی می‌گردد، در صورتی که شخص یا اشخاص ذینفع به رأی صادره اعتراض داشته باشند از تاریخ انتشار این آگهی تا دو ماه اعتراض خود را به اداره ثبت تویسرکان تسلیم و رسید عرض حال جهت ارائه به دادگاه صالح دریافت نمایند ضمناً معترض باید ظرف مدت یک ماه از تاریخ تسلیم اعتراض به مرجع قضایی دادخواست تقدیم و رسید آن را به ثبت محل ارائه نمایند. در غیر اینصورت متقاضی می‌تواند گواهی عدم دادخواست را از دادگاه دریافت و به اداره ثبت تسلیم نماید که اداره ثبت نیز بدون توجه به اعتراض عملیات ثبتی را برابر مقررات ادامه خواهد داد ضمناً صدور سند مالکیت مانع مراجعه متضرر به دادگاه نمی‌باشد.(م‌الف ۱۳۷)

تاریخ انتشار نوبت اول: ۱۳۹۵/۳/۲۳
تاریخ انتشار نوبت دوم: ۱۳۹۵/۴/۸
سیروس قلی‌زاده –رئیس اداره ثبت اسناد و املاک تویسرکان

آگهی موضوع قانون تعیین تکلیف وضعیت ثبتی اراضی و ساختمان‌های فاقد سند رسمی حوزه ثبتی تویسرکان

نظر به اینکه هیأت موضوع قانون تعیین تکلیف وضعیت ثبتی اراضی و ساختمان‌های فاقد سند رسمی مستقر در اداره ثبت اسناد و املاک تویسرکان به موجب رأی شماره ۱۳۹۵۶۰۳۲۶۰۰۴۰۰۰۲۷۷ مورخه ۹۵/۳/۱۷ تصرفات مفروزی و مالکانه آقای مهدی اکبری فرزند غلامحسین به شماره ملی ۳۹۷۹۲۲۳۴۸۵ متقاضی پرونده کلاسه ۱۳۹۴۱۱۴۲۶۰۰۴۰۰۰۰۲۷ سه دانگ مشاع از شش دانگ یک باب مغازه به مساحت ۳۰/۷۰ مترمربع قسمتی از پلاک ۴۳۰ اصلی واقع در بخش ۱ تویسرکان (لازم به ذکر است سرقفلی مغازه متعلق به آقای محمد سلیم‌زاده می‌باشد) خریداری مع‌الواسطه از یحیی صدیق محرز گردیده است. لذا مفاد رأی باستناد ماده ۳ قانون و ماده ۱۳ آیین قانون مذکور در دو نوبت به فاصله ۱۵ روز در این روزنامه آگهی می‌گردد، در صورتی که شخص یا اشخاص ذینفع به رأی صادره اعتراض داشته باشند از تاریخ انتشار این آگهی تا دو ماه اعتراض خود را به اداره ثبت تویسرکان تسلیم و رسید عرض حال جهت ارائه به دادگاه صالح دریافت نمایند ضمناً معترض باید ظرف مدت یک ماه از تاریخ تسلیم اعتراض به مرجع قضایی دادخواست تقدیم و رسید آن را به ثبت محل ارائه نمایند. در غیر اینصورت متقاضی می‌تواند گواهی عدم دادخواست را از دادگاه دریافت و به اداره ثبت تسلیم نماید که اداره ثبت نیز بدون توجه به اعتراض عملیات ثبتی را برابر مقررات ادامه خواهد داد ضمناً صدور سند مالکیت مانع مراجعه متضرر به دادگاه نمی‌باشد. (م‌الف ۱۴۰)

تاریخ انتشار نوبت اول: ۱۳۹۵/۳/۲۳
تاریخ انتشار نوبت دوم: ۱۳۹۵/۴/۸
سیروس قلی‌زاده – رئیس اداره ثبت اسناد و املاک تویسرکان

آگهی موضوع قانون تعیین تکلیف وضعیت ثبتی اراضی و ساختمان‌های فاقد سند رسمی حوزه ثبتی تویسرکان

نظر به اینکه هیأت موضوع قانون تعیین تکلیف وضعیت ثبتی اراضی و ساختمان‌های فاقد سند رسمی مستقر در اداره ثبت اسناد و املاک تویسرکان به موجب رأی شماره ۱۳۹۴۱۱۴۲۶۰۰۴۰۰۱۸۰۶ مورخه ۱۳۹۴/۱۲/۲۷ تصرفات مفروزی و مالکانه آقای خیراله الوندی فرزند عبداله به شماره ملی ۳۹۷۹۳۴۲۱۱۵ متقاضی پرونده کلاسه ۱۳۹۴۱۱۴۲۶۰۰۴۰۰۰۱۵۱ در شش دانگ یک باب مغازه به مساحت ۱۲/۹۶ مترمربع قسمتی از پلاک ۱ فرعی از ۱۹۸۹ اصلی واقع در بخش ۱ تویسرکان خریداری مع‌الواسطه از کرمعلی فتحی محرز گردیده است. لذا مفاد رأی باستناد ماده ۳ قانون و ماده ۱۳ آیین قانون مذکور در دو نوبت به فاصله ۱۵ روز در این روزنامه آگهی می‌گردد، در صورتی که شخص یا اشخاص ذینفع به رأی صادره اعتراض داشته باشند از تاریخ انتشار این آگهی تا دو ماه اعتراض خود را به اداره ثبت تویسرکان تسلیم و رسید عرض حال جهت ارائه به دادگاه صالح دریافت نمایند ضمناً معترض باید ظرف مدت یک ماه از تاریخ تسلیم اعتراض به مرجع قضایی دادخواست تقدیم و رسید آن را به ثبت محل ارائه نمایند. در غیر اینصورت متقاضی می‌تواند گواهی عدم دادخواست را از دادگاه دریافت و به اداره ثبت تسلیم نماید که اداره ثبت نیز بدون توجه به اعتراض عملیات ثبتی را برابر مقررات ادامه خواهد داد ضمناً صدور سند مالکیت مانع مراجعه متضرر به دادگاه نمی‌باشد. (م‌الف ۱۲۹)

تاریخ انتشار نوبت اول: ۱۳۹۵/۳/۲۳
تاریخ انتشار نوبت دوم: ۱۳۹۵/۴/۸
سیروس قلی‌زاده – رئیس اداره ثبت اسناد و املاک تویسرکان

پیام تاریخ، تمدن و فرهنگ مادستان
The Message Of Madestan's History & Civilization & Culture
روزنامه همدان پیام
۵
یکشنبه ● ۲۳ خردادماه ۱۳۹۵ ● شماره ۲۶۵۶
جامعه
ejtemaei@hamedanpayam.com

پرداخت هزینه بیمه تکمیلی بازنشستگان

همدان‌پیام: حق بیمه تکمیلی برای بازنشستگان و خانواده‌های آنها تا ۳ نفر از سوی صندوق پرداخت می‌شود. مدیرکل اجتماعی فرهنگی صندوق بازنشستگی کشوری گفت: رقم بیمه تکمیلی برای خانوارهای زیر ۳ نفر، به ازای هر یک نفر ٤٥ هزار تومان است که ۲۰ هزار تومان را بازنشسته و ۲۵ هزار تومان را صندوق تقبل می‌کند.
عباس رشیدی در گفت‌وگو با ایسنا، درباره روند ارائه خدمات بیمه تکمیلی و دشواری‌های پیش روی بیان کرد: این وضعیت قطعاً مطلوب ما نیست. هدف ما این است که اصولاً نیازی به مراجعه بازنشسته به شرکت بیمه‌کننده و پیگیری پروسه اداری وجود نداشته باشد.

شاخص‌های ازدواج سبز تدوین شد

شاخص‌های ازدواج سبز تدوین شده است که این طرح پس از نهایی شدن به ستاد ملی ساماندهی امور جوانان ارائه می‌شود. رضا شجیع، سرپرست دفتر محیط زیست و توسعه پایدار وزارت ورزش و جوانان گفت: به تازگی یک مورد ازدواج سبز در ایران به ثبت رسید که در آن کاشت نهال به عنوان مهریه در نظر گرفته شده بود که این زوج از سوی وزیر ورزش و جوانان مورد تقدیر قرار گرفتند. همچنین وزارت ورزش و جوانان از تمامی زوجینی که به نحوی ازدواج سبز را سرلوحه کار خود قرار دهند، تقدیر و تمجید می‌کند.

به سمت سالخوردگی حرکت می‌کنیم

نرخ رشد جمعیت ایران کاهش پیدا کرده است و بزودی به سمت سالخوردگی جمعیت حرکت می‌کنیم.
یک استاد دانشگاه با هشدار نسبت به روند کاهشی جمعیت جوان کشور گفت: تا ٦ سال پیش ورودی‌های دانشگاه ما حدوداً ۱/۵ میلیون نفر بودند، ولی الان ۸۷۰ هزار نفر در کنکور شرکت کردند.
بر اساس گزارشات یک سازمان مردم‌نهاد، نرخ رشد جمعیت در سال ۱۳۷۲ به عدد مطلوب رسیده بود ولی کاهش جمعیت همچنان ادامه پیدا می‌کرد.

جای دختران شهر برای فراغت کجاست؟

نیمی از جامعه بدون تفریح!

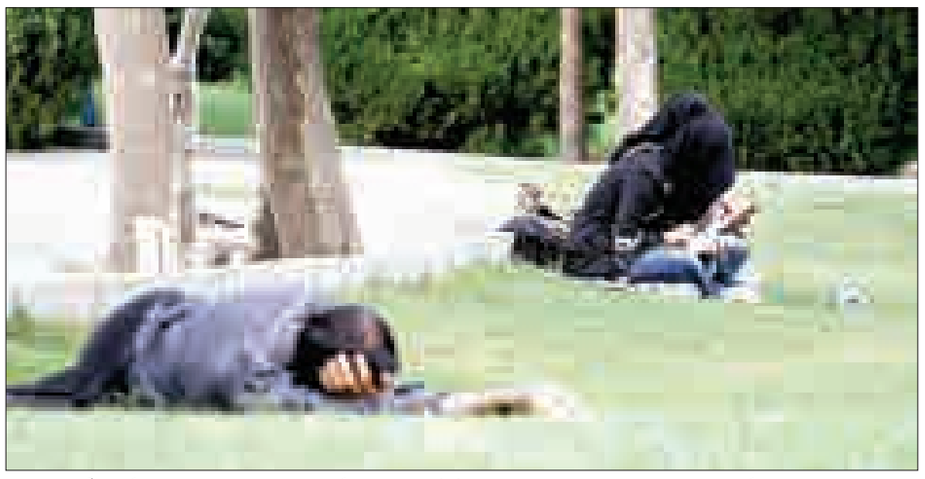

چگونگی گذران اوقات فراغت با شخصیت و زندگی معنوی و فرهنگی هر فردی ارتباط دارد.

در گذران اوقات فراغت، گروه سنی، طبقه اجتماعی، اقتصادی،گرایش مذهبی و جنسیت سبب مرزبندی و ایجاد تفاوت بین گروه‌های مختلف می‌شود و در این میان سن و جنسیت بر نحوه گذران اوقات فراغت تأثیر مهمی بر جای می‌گذارند.

با تأکیداتی که بر توجه مسئولان به اوقات فراغت گروه سنی نوجوانان و جوانان شده است به نظر می‌رسد که پرداختن به برنامه‌های اوقات فراغت چنان است که از مسأله سن و جنسیت غافل مانده‌ایم چرا که برنامه‌ها غالباً به صورت مردانه بدون در نظر گرفتن نگاه جامعه به دختران و نیز محدودیت‌های این گروه اجرا می‌شود و در پایان این پسران نوجوان و جوان هستند که سهم بالایی از برنامه‌های اوقات فراغت شامل استفاده از برنامه‌های ورزشی، اردویی، امکانات محیطی شامل پارک‌ها و فضای سبز و نیز برنامه‌های جهاد سازندگی و کلاس‌های مختلف را به خود اختصاص می‌دهند.

و در این بین مردان کهنسال، زنان و دختران جوان برای گذران اوقات فراغت چاره‌ای جز قدم زدن در پارک‌ها، قرار گذاشتن با دوستان، گشت‌وگذر در پاساژهای شهر و یا نشستن در کوچه به بهانه پاک کردن سبزی نمی‌یابند.

همچنین افزایش روند اعتیاد، فرار از خانه، افسردگی و نیز خودکشی دختران نوجوان و جوان که تا سال‌ها پیش از این نسبت به پسران بسیار اندک بود گویای تجدید نظر مسئولانِ متولی اوقات فراغت در ارتباط با برنامه‌های فراغت دختران است.

یک کارشناس مسائل اجتماعی در ارتباط با این موضوع گفت: در جامعه ما مسأله عمده‌ای که در خصوص رفتارهای فراغتی دختران نوجوان وجود دارد کمبود فضاها و تسهیلات فراغتی مناسب از یک سو و ورود ارزش‌ها و نگرش‌های مدرن غربی از سوی دیگر است. این نگرش‌ها اگرچه با نگرش‌های جنسیتی سنتی مغایرت دارد اما غالباً متأثر از مادی‌نگری، فردگرایی و لذت‌جویی است که تضاد عمیقی با فرهنگ ملی و دینی ما دارد و عمدتاً از طریق رسانه‌های گروهی رواج می‌یابد. از این گذشته دختران در مقایسه با پسران از منابع مادی و فرهنگی و فضاهای فراغتی کمتری برخوردارند و الزامات بیشتری نیز متوجه آنهاست. اگرچه پسران جوان هم دچار تعارض‌های ارزشی و آسیب‌های فراغتی هستند اما به نظر می‌رسد این مسأله در دختران جوان دامنه و تبعات گسترده‌تری دارد.

حسین امیری با بیان اینکه دولت‌ها در بحث گذران اوقات فراغت باید امکاناتی را برای افراد فراهم کنند وگرنه افراد خود از طرفی که همواره به نفع جامعه نیست راه‌حل‌هایی برای پر کردن زمان فراغتشان پیدا خواهند کرد افزود: سیاست فرهنگی باید موجب ایجاد وسایل سودمندگذران اوقات فراغت و راهنمایی مردم برای انتخاب آزادانه آن وسایل باشد.

وی با اشاره به اینکه در گذران اوقات فراغت،گروه سنی، طبقه اجتماعی-اقتصادی، گرایش مذهبی و جنسیت باعث ایجاد مرزبندی‌هایی بین گروه‌های مختلف می‌شوند بیان کرد: توجه به تفاوت‌های جنسیتی در نحوهٔ گذران اوقات فراغت به ما کمک می‌کند تا بتوانیم نیازهای خاص فراغتی دختران جوان را بر اساس مقتضیات روحی، روانی و جسمانی آنان شناخته و جنبه‌های آسیب‌شناختی گذران اوقات فراغت را در این گروه با دقت بیشتری بررسی کنیم.

امیری ادامه داد: دختران جوان به علت وضعیت خاص بیولوژیکی، اجتماعی و عرفی جامعه ایران نیاز به یکسری برنامه‌های فراغتی متفاوت از برنامه‌های فراغتی پسران دارند این در حالی است که طبق آخرین بررسی‌ها نسبت افسردگی زنان بیشتر از مردان است.

این کارشناس مسائل اجتماعی با بیان اینکه زنان دارای نیازها و علائق خاص خود هستند گفت: شاید یکی از علل مهم تفاوت الگوهای زندگی زنان و مردان و از جمله گذران اوقات فراغت آنان ناشی از تفاوت روحیات زنان و مردان باشد و توجه به اوقات فراغت زنان علاوه‌بر کمک به برنامه‌ریزی‌های دقیق در این خصوص، اهمیت امر پرداختن به اوقات فراغت زنان را به طور اخص متذکر می‌شود.

امیری با تأکید بر اینکه پایگاه اجتماعی و چگونگی گذراندن اوقات فراغت زنان و دختران با هم رابطه مستقیم دارد افزود: شاید بزرگترین نقد بر حوزه جامعه‌شناسی اوقات فراغت همسان‌پنداری دختران و پسران جوان در این خصوص است. با این همه در دهه‌های اخیر برخی دگرگونی‌های فرهنگی و اجتماعی سبب شده که زنان و دختران از حصار محدود خانه وارد فضای عمومی شوند. در حقیقت طبقه، درآمد و تحصیلات قسمتی از محدودیت‌هایی را که جامعه سنتی بر فرصت‌های اوقات فراغت زنان تحمیل می‌کند، کاهش داده است.

این کارشناس مسائل اجتماعی و روانشناسی بیان کرد: با این توصیف با محدودیت‌ها و موانعی که امروزه برای حضور دختران در غالب فضاهای عمومی شهری وجود دارد به نظر می‌رسد فراغت این قشر می‌تواند از بیرون به مکان‌های سر بسته‌ای که آسیب‌های بیشتری در پی دارد کشانده شود و در این راستا سیاست‌های فرهنگی معطوف به فضاهای فراغتی می‌تواند گذران فعالانه و خلاقانه و غیر آسیب‌زای اوقات فراغت دختران جوان را بارور سازد.

با محدودیت‌ها و موانعی که امروزه برای حضور دختران در غالب فضاهای عمومی شهری وجود دارد به نظر می‌رسد فراغت این قشر می‌تواند از بیرون به مکان‌های سر بسته‌ای که آسیب‌های بیشتری در پی دارد کشانده شود

وی در پاسخ به سؤال خبرنگار ما مبنی بر اینکه در بحث اوقات فراغت بیشترین آسیبی که جوانان و به ویژه دختران را تهدید می‌کند چیست گفت: بیشترین آسیب مربوط به اعتیادهاست البته در موضوع تنها اعتیاد به مواد مخدر مطرح نیست، بلکه بعضی رفتارها نیز جنبه اعتیادی دارد مثل اعتیاد اینترنتی یا اعتیاد به همراهی همیشگی با دوستان به حدی که فرد را از حوزه‌های کار و خانواده دور کند.

امیری ایده پیشنهادی خود را طراحی فضاهای شهری در کنترل‌پذیری اوقات فراغت دختران دانست و افزود: بدین وسیله ضمن ایجاد محیط مناسبی برای گذران اوقات فراغت دختران جوان، زمینه تفریحات شایسته و درخور دختران جوان مطابق با نقش‌های اجتماعی دختران جوان به وجود می‌آید هر چند در همدان شهر تاریخ و تمدن ایران زمین چنین امکاناتی برای دختران وجود ندارد و تنها مکان تفریحی برای آنان پارک بانوانی است که دسترسی همگی به آن در ساعاتی که نیاز به تخلیه روح و روانشان در بیرون از چارچوب خانه است، وجود ندارد.

این کارشناس مسائل اجتماعی با بیان اینکه گرایش‌ها و دیدگاه‌های عرفی حاکم بر جامعه ایران محدودیت‌هایی را برای زنان و دختران در نحوه و مدت گذراندن اوقات فراغت به وجود آورده و این امر در مورد دختران به شکل صلاحدید خانواده در کنترل دوستان یا تعیین مدت زمان فراغت یا مکان آن اعمال می‌شود گفت: با این توصیف چگونه می‌توان انتظار داشت که یکسری برنامه‌های روتین و یک شکل برای پسران و دختران بتواند اوقاتی خارج از آسیب برای گروه دختران تنظیم کند.

وی در جمع‌بندی صحبت‌های خود چنین بیان کرد: نحوه گذران اوقات فراغت افراد از طرفی با عوامل فردی چون ارزش‌ها و نگرش‌ها و از طرف دیگر با شرایط خانوادگی و پایگاه اجتماعی-اقتصادی خانواده و از همه مهمتر جنسیت افراد ارتباط دارد. بنابراین در درجه نخست بالا بردن میزان آگاهی و اطلاعات والدین برای برقرار کردن ارتباط دوستانه و صحیح با نوجوانان و جوانان و از طرفی برنامه‌ریزی مناسب برای گروه‌های مختلف از سوی دستگاه‌های متولی اوقات فراغت ضروری است تا همه افراد جامعه به یک اندازه ضمن استفاده از برنامه‌های اوقات فراغت در مسیر رشد و تعالی قرار گیرند.

همچنین با توجه به اینکه در هر حال امروزه فراغت دختران جوان از شکل درون خانگی به اشکال برون خانگی گذران فراغت میل کرده باید در برنامه‌ریزی‌های شهری برای حضور شایسته زنان و دختران در عرصه اجتماع، فضاهای فراغتی مناسبی پیش‌بینی و احداث شود. این فضاها را می‌توان به فعالیت‌های ورزشی، هنری و تفریحی اختصاص داد و نظارت بر فضاهای شهری را به خصوص در مورد نحوه حضور زنان و دختران جوان در این فضاها، تعدیل کرد تا بدین وسیله از کشانده شدن آنان به مراکز خرید و مصرف و فضاهای سربسته و ناامن که احتمال گذران آسیب‌زای اوقات فراغت در آن بیشتر است ممانعت شود.

برخورد با پارک وسایل نقلیه در پیاده‌روهای همدان

رئیس پلیس راهور استان همدان از تشدید برخورد با تخلف پارک وسایل نقلیه در پیاده‌رو در همدان خبر داد.

علی فکری در گفت‌وگو با مهر گفت: پاکسازی پیاده‌روها از توقف وسایل نقلیه یکی از مطالبات شهروندان است و پلیس راهور نیز برخورد با این تخلف را در دستور کار خود قرار داده است.

وی از تهیه بروشورهای هشداری و توزیع آن در بین رانندگان و همچنین الصاق آن بر روی خودروهای پارک شده خبر داد و افزود: در این بروشور استناد قانونی پارک نکردن وسیله نقلیه در پیاده‌رو، مبلغ جریمه قانونی و نحوه برخورد پلیس با این تخلف درج شده است.

فکری از اعمال قانون بیش از ۳ هزار و ۵۰۰ خودرو از ابتدای سال تاکنون خبر داد و گفت: به استناد ماده ۱۲ قانون رسیدگی به تخلفات رانندگی یکی از محل‌هایی که مأموران پلیس راهور می‌توانند خودروها را توسط جرثقیل به پارکینگ منتقل کنند، توقف در پیاده‌رو است.

رئیس پلیس راهور استان همدان یادآور شد: در این راستا و در ۲ ماهه نخست سالجاری ٤٨ خودرو توسط جرثقیل به پارکینگ منتقل شده است.

فضای مجازی

کاکتوس گیاهی برای جلوگیری از تشعشعات موبایل

در ستون "فضای مجازی" به برخی از اخبار و موضوعاتی که در فضای مجازی منتشر می‌شود می‌پردازیم.
مطالب علمی و خواندنی که ممکن است منبع موثقی هم نداشته باشد یا منابع مختلف آن را منتشر کرده باشند که ما بعضاً از فضای مجازی برای انتشار آن استفاده می‌کنیم در این شماره به فواید کاکتوس می پردازیم:
کاکتوس تنها گیاهی است که تشعشعات گوشی‌های همراه را به خود جذب می‌کند!
آیا می‌دانستید داشتن گیاه کاکتوس یا هر گیاهی از خانواده کاکتوس چه خاصیتی دارد؟
کاکتوس به خصوص نمونه برگ پهن و تیغ‌دارش تنها گیاهی است که تشعشعات و نویزهای گوشی‌های همراه و پارازیت‌های ماهواره را به خود جذب و از بروز بیماری‌هایی چون سرطان جلوگیری می‌کند!
پس تا می‌توانید در منزل خود کاکتوس نگه دارید.
علاوه بر آن ۳ نوع کاکتوس خوراکی وجود دارد که عبارتند از:
سان پدرو(Sanpedro): این گیاه دارای ارزش دارویی بالایی است و آب به دست آمده از آن مانع سوزش کلیه و مثانه می‌شود و تب بالا و هپاتیت را درمان می‌کند.
هودیا (Hoodia): این نوع اغلب در آفریقای جنوبی به عمل می‌آید و به درمان چاقی مفرط کمک می‌کند.
اوپنتیا (Opuntia): سرشار از فلاوانوئیدز است که خاصیت آنتی‌اکسیدانی دارد. آنتی‌اکسیدان اثر سم‌زدایی دارد و از آسیب سلولی که باعث سرطان و پیری می‌شود، جلوگیری می‌کند.
میوه کاکتوس خاصیت رونده دارد و روده‌ها را ملایم می‌کند.
عصاره کاکتوس منبع خوب فیتوکمیکال است، و با تقویت سیستم دفاعی بدن را در برابر عفونت‌ها مقاوم‌تر می‌کند.
آب کاکتوس از ایجاد لکه زخم و عفونت زخم جلوگیری می‌کند، علاوه بر آن با بهبود بخشیدن به گردش خون به التیام زخم به طور چشمگیری سرعت می‌بخشد. کاکتوس برای دیابت نوع دوم مفید است.

امواج به خصوص امواج الکترومغناطیسی اثرات مخرب و جبران‌ناپذیری بر انسان و سایر موجودات زنده می‌گذارد. سرطان خون و سردردهای غیرعادی، شایع‌ترین نتیجه این امواج هستند. یکی از علل افزایش سرطان و بیماری‌هایی در این ردیف در جهان، گسترش کاربرد امواج در جهان است. به خصوص گوشی‌های همراه که امروزه هر فرد یکی از آنها را دائماً با خود دارد و همواره در معرض امواج آنهاست. امروزه بر اساس آخرین تحقیقات معلوم شده که کاکتوس خاصیت منحصر به فردی در جذب امواج به خصوص امواج الکترومغناطیس دارد. تیغ‌های سطح کاکتوس همچون آنتن‌های گیرنده قوی امواج مخرب و مزاحم محیط ما را جذب می‌کنند. میزان جذب این تیپ امواج به وسیله کاکتوس خیلی بالاست. ایجاد مزرعه‌های کاکتوس مانند چیزی شبیه مزرعه‌های آفتابگردان برای جذب تشعشعات اتمی در کنار مناطقی که سطح امواج الکترومغناطیس بالاست هم امروزه در دستور کار است.

معرفی

معرفی مرکز فرهنگی، هنری کانون پرورش فکری کودکان و نوجوانان

مرکز شهرستان تویسرکان
محور فعالیت: فرهنگی، هنری، ادبی، علمی و مذهبی
تعداد عضو: هزار و۹۰۵ نفر
تعداد کتاب: ۱۳ هزار و ٦۳۱ جلد
سال تأسیس:۱۳۷۳
آدرس: روبه‌روی دفتر امام جمعه، جنب پارک نبوت
شماره تلفن:۳٤۹۳۰٤۰۰
ارائه فعالیت به کودکان ٦ تا ۱٦ سال است.
تعداد مربیان:۵ نفر

دانشگاه

خوابگاه‌های پزشکی رتبه‌بندی می‌شوند

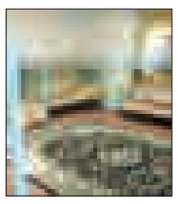

طرح رتبه‌بندی خوابگاه‌های پزشکی تا یک ماه آینده اجرا می‌شود.مدیرکل دانشجویی وزارت بهداشت از اجرای طرح رتبه‌بندی خوابگاه‌های دانشگاه‌های علوم پزشکی ظرف یک ماه آینده و تا بعد از ماه مبارک رمضان خبر داد.جواد جلال نژاد در گفت‌وگو با ایسنا، با اعلام این مطلب گفت: دانشگاه‌ها باید شاخصه‌هایی را در ساخت خوابگاه‌ها رعایت کنند که در این زمینه ۷۷ مورد شاخصه کیفی‌سازی خوابگاه از نظر اصول شهرسازی، استقامت در برابر زلزله، مدیریت درمانی، فضاهای فرهنگی، آموزشی و ورزشی، مشاوره، سلامت روانی و سایر موارد اعتبارسنجی می‌شوند.وی در خصوص رتبه‌بندی خوابگاه‌ها نیز افزود: در حال حاضر معیارهای رتبه‌بندی خوابگاه‌ها تعیین شده که بر اساس آن خوابگاه‌ها به ٤رتبه A،B،C و D طبقه‌بندی می‌شوند که کار اجرایی آن تا یک ماه آینده و پس از ماه رمضان آغاز می‌شود.

نکته

هشدار؛ تن ماهی می‌تواند باعث مرگ شما بشود!

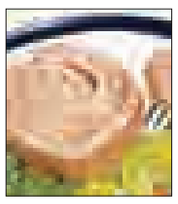

تحقیقات نشان می‌دهد مصرف ماهی تن به دلیل داشتن مواد سمی برای بدن بسیار زیان‌آور است.
به گزارش باشگاه خبرنگاران، طعم دلپذیر، مقادیر بالای پروتئین و اسیدهای چرب امگا ۳ موجود در ماهی تن، آن را به غذایی دلچسب و محبوب بدل کرده است.محققان بر این باورند گوشت ماهی تن دارای مقدار اندکی جیوه است. این ماده سمی می‌تواند عملکرد عادی اعضای داخلی بدن را به کلی مختل کرده و حتی باعث مرگ انسان شود.تحقیقات اخیر وجود مقادیر اندکی از جیوه را در ماهی‌های تن موجود در بازار تأیید کرده‌اند. محققان بر این باورند همین مقدار اندک ممکن است باعث بروز مشکلاتی در دستگاه عصبی و سرانجام مرگ انسان شود.گفته می‌شود ٤۰ درصد مواد سمی انباشته در گوشت ماهی‌های مختلف را می‌توان ناشی از عملیات صنایع غذایی مثل کنسرو کردن ماهی‌ها دانست.

بهداشت

نظارت تیم‌های بازرسی بر داروخانه‌های بیمارستانی

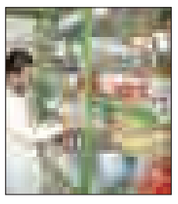

معاون وزیر بهداشت و رئیس سازمان غذاودارو، از نظارت جدی بر داروخانه‌های بیمارستانی در بخش دولتی خبر داد.به گزارش مهر، رسول دیناروند در خصوص وضعیت نظارت بر داروخانه‌های بیمارستانی، گفت: پایین بودن کیفیت داروهای داروخانه‌های بیمارستان‌های دولتی را قبول ندارم چرا که تمام داروهایی که مجوز لازم را از سازمان غذاودارو اخذ کرده‌اند، کیفیت مناسب برای مصرف را دارند.وی افزود: نتیجه تمام بازرسی‌ها به دانشگاه‌های علوم پزشکی سراسر کشور ابلاغ شد. زیرا، اشکالات متعددی در بازرسی‌ها شاهد بودیم که اگر برطرف نشود قطعا برخورد می‌کنیم.رئیس سازمان غذا و دارو گفت: اینکه یک پزشک یا بیمار بخواهند برند خاصی را ترجیح دهند و انتظار پرداخت هزینه آن توسط دولت و طرح تحول سلامت را داشته باشند، انتظار بجایی نیست.

نیش و نوش

شرق: تأثیر آلودگی هوا بر مشکلات روانی نوجوانان
خواهشاً اخلاقتون رو به شرایط آب‌وهوا ربط ندین!
فرارو: اقتصاد ایران" بعد از "توافق" به کدام سمت می‌رود؟
به سمت ناکجا آباد!!
شرق: امپراتوری کالای چینی در ایران
کلاً این کالاهای چینی تو بازار ایران یه حکومت را انداختن!
اعتماد: نبرد علیه حقوق‌های نجومی
یعنی نبرد علیه دولتمردان!!
خبرآنلاین: آستین‌ها برای حذف قلیان بالا زده شد
اگه جدی باشه خوبه!!
بیتوته: تن ماهی می‌تواند باعث مرگ شما شود
هر چی تولید می‌شه برای مرگ ماست!!
ایسنا: گشتی در پس کوچه‌های بی‌نام و نشان
نگرد گم می‌شی آدرس هم که در دسترس نیست!!
تسنیم: تست دوپینگ دوومیدانی‌کار مدال‌آور ایرانی مثبت از آب درآمد
این ورزشکارا آبرومون رو نبرن دست بردار نیستن!!
فرارو : همسرکشی به خاطر عضویت در تلگرام
تلگرام هم کشته داد!!
همشهری: غول کنکور تا سال ۱٤۰۱ نفس می‌کشد
بالأخره نسلش منقرض می‌شه نگران نباشین!
مهر: ۱۵ درصد مکالمات بین‌الملل قاچاق می‌شود
همین قاچاقچی مکالمات رو کم داشتیم!!
فرارو: آیا دولت می‌تواند پر درآمدها را شناسایی کند؟
چون خودشون جزو پردرآمدهان نه!
ایسنا: کیفیت اهدای خون کاهش می‌یابد
یعنی اینم قاطی داره!!
ایرنا: یک سوم مردم جهان کهکشان راه شیری را نمی‌بینند
بدون شرح
همدان‌پیام: احزاب استان از خواب بیدار می‌شوند
یعنی تا حالا خواب بودن!!

نگاه

زلزله خاموش...

امروزه در جامعه به خصوص در استان همدان شاهد رشد روزافزون طلاق هستیم که استان ما را جز یکی از استان‌هایی قرار داده که متأسفانه آمار طلاق آن بسیار بالاست.
از طلاق به عنوان زلزله خاموش نام برده می‌شود زلزله‌ای که بسیاری از خانواده‌ها و به ویژه جوانان‌ها را تهدید می‌کند که باید برای پیشگیری از آن فکر اساسی انجام داد. باور این نکته که از هر ۵ ازدواج یکی به طلاق ختم می‌شود و یا اینکه در هر ساعت صدها طلاق به ثبت می‌رسد و اینکه دقیقاً افرادی که اصلاً یک درصد هم فکر نمی‌کردند کارشان به جدایی برسد اما هم اینک کارشان به جدایی رسیده است، می‌طلبد که زنگ خطر زلزله خاموش جدی گرفته شود.
در یک پژوهش که بر روی بیش از ۲۰۰ مورد طلاق انجام گرفت ۷۰ درصد افراد معتقد بودند که در اصل انتخاب‌شان اشتباه کرده‌اند. بنابراین اصلی‌ترین راه مقابله و مبارزه با پدیده طلاق دقت در اصل انتخاب همسر به عنوان شریک زندگی است. اگر آغاز یک مسیر درست باشد قطعاً پیمودن راه در آن مسیر راحت‌تر خواهد بود. بنابراین اصلی‌ترین، حساس‌ترین و مهمترین مرحله ازدواج، انتخاب همسر است. البته تأکید بر این است که منظور از دقت در انتخاب همسر داشتن وسواس و گیرهای بی‌مورد و... نیست (لطفاً دقت فرمایید).
برخی نکات اصلی در انتخاب همسر که مانع جدی از طلاق هستند بدین شرح است:
– سعی کنید در تمام مسیر انتخاب همسر به خصوص ابتدای آن که با یک ارتباط منتهی به ازدواج آغاز می‌شود دچار گناه نشوید. این باور دینی بسیار منطقی و قوی است که اگر آغاز ارتباط دختر و پسر بدون گناه باشد به ثبات زندگی کمک می‌کند.
– در انتخاب همسر دختر و پسر مراقب نخستین‌ها باشید نخستین‌ها مهم‌ترین ها هستند نخستین دیدار، نخستین پیام، نخستین صحبت، نخستین مکان، نخستین هدیه، نخستین گفت‌وگو و...
نخستین‌ها باید با درایت، با سلقیه و به دور از احساس‌های کاذب باشد. برخی‌ها معتقدند نخستین‌ها همیشه آخرین‌ها هستند...
– مشورت با بزرگان به خصوص والدین و مشاوران دلسوز فراموش نشود.
–خود را عاقل‌تر از دیگران ندانید حتماً درباره ازدواج مشاوره کرده و کتاب‌های مفید مطالعه کنید.
–در مرحله انتخاب کردن یا انتخاب شدن به هیچ عنوان عجله نداشته باشید.
– خوب تحقیق کنید. خوب دیدن و خوب صحبت کردن را فراموش نکنید.
–از جایگاه انتخاب همسر در دنیا و آخرت مطلع باشید و در نهایت توکل به خدای متعال و توسل به اهل بیت(ع) را فراموش نکنید.

* علیرضا خانی

پیام تاریخ، تمدن و فرهنگ مادستان
The Message Of Madestan's History & Civilization & Culture
روزنامه همدان پیام
۶
یکشنبه ● ۲۳ خرداد ماه ۱۳۹۵ ● شماره ۲۶۵۶
اقتصاد
eghtesad@hamedanpayam.com

کرایه اتوبوس‌های همدان دو نرخی شد

مدیرعامل سازمان اتوبوسرانی همدان و حومه از افزایش ۲۰ درصدی نرخ کرایه اتوبوس‌ها در همدان خبر داد.
سید محمد پوروخشوری، با اشاره به اینکه افزایش نرخ کرایه اتوبوس‌ها در ۳ ماه جلسه کارشناسی در شورای شهر و کمیته انطباق فرمانداری به تصویب رسیده است، به ایسنا گفت: از اواخر هفته گذشته نرخ کرایه اتوبوس‌ها با ۲۰ درصد افزایش از ۲۵۰ تومان به ۳۰۰ تومان رسیده است.
وی با بیان اینکه هزینه تمام شـــده کرایه اتوبوس به ازای هر نفر هزار تومان برآورد شده است، بیان کرد: طبق قانون یک سوم این هزینه از سوی شهرداری، یک سوم از سوی دولت و یک سوم از سوی مردم تأمین می‌شود.

پرداخت نقدی با نرخ ٤٥٠ تومان

پوروخشـــوری گفت: در راســـتای فرهنگ‌ســـازی اســـتفاده از کارت‌های الکترونیکی، شهروندان در صورت پرداخت نقدی کرایه اتوبوس‌های بخش خصوصی، باید ۱۵۰ تومان بیشتر پرداخت کنند.
وی بـــا بیان اینکه به‌کارگیری این راهکار بازخورد خوبی در اســـتفاده از کارت‌های الکترونیکی داشته است، بیان‌کرد: پیش‌بینی می‌شود در یک ماه آینده ۹۰ درصد استفاده‌کنندگان از این ناوگان از کارت بلیت الکترونیکی استفاده کنند.
پوروخشوری با تأکید بر اینکه اتوبوس‌های بخش دولتی مجوز دریافت پول نقد از شـــهروندان را ندارند، افزود: برای دریافت کرایه اتوبوس‌های دولتی، پیمانکارانی در ایستگاه‌ها به منظور دریافت کرایه گماشته خواهند شد.

٦ دستگاه اتوبوس به ناوگان اتوبوسرانی همدان اضافه می‌شود

مدیرعامل سازمان اتوبوسرانی همدان در بخش دیگری از سخنانش از اضافه شدن ٦ دستگاه اتوبوس به ناوگان بخش دولتی در سالجاری خبر داد و گفت: تهیه این اتوبوس‌ها ٤ میلیارد و ۲۰۰ میلیون تومان هزینه داشـــته که از محل هزینه‌های جاری شهرداری تأمین شده است.

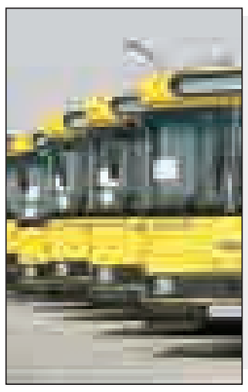

نگاه

بی‌تفاوتی بازار مسکن نسبت به نقدینگی کشور

با وجودی که حجم نقدینگی کشـــور از مـــرز هزار میلیارد تومان عبور کرده اثر تورمی بر بازار مسکن ایجاد نشده است.
تجربه نشـــان داده با افزایش حجم پول و نقدینگی در کشـــور، شاخص قیمت مسکن نیز رو به افزایش بوده است، اما روند رو به رشـــد حجم پول در دو سه سال اخیر تأثیر محسوسی بر بازار مسکن ایجاد نکرده است.
زمانی که حجم پول در جامعه زیاد می‌شـــود، پول در دسترس مـــردم افزایش خواهد یافت و افراد به خرید دارایی‌هایی نظیر مســـکن روی خواهند آورد و تقاضایشان برای مسکن افزایش خواهـــد یافت. در حال حاضر نیز حجـــم نقدینگی با روندی ســـرعتی مواجه شـــده و پس از آنکه در پایان سال ۹٤ با رشد ۲۷ درصد نســـبت به ســـال قبل از آن به ۹۵۰ هـــزار میلیارد تومان رســـید، هم اکنـــون از مرز ۱۰۰۰ هـــزار میلیارد تومان عبور کرده است.
با این حال حجم بالای نقدینگی کشـــور طی دو ســـه سال اخیر منجر به اثر تورمی در بازار مسکن نشده است؛ چرا که این بخش در رکود تقاضا قرار دارد و با توجه به مازاد مســـکن در کشـــور، جذابیت خود را برای طرف عرضه از دست داده است.
افزایش حجم ســـرمایه واقعی بخش مسکن و افزایش تسهیلات این بخش، تقاضا برای خرید مسکن را افزایش خواهد داد؛ زیرا توان مالی افراد برای خرید مسکن بالا می‌رود و با توجه به اینکه عرضه مســـکن در کوتاه‌مدت کاملاً بی‌کشـــش و عمومی است، قیمت مسکن می‌تواند افزایش یابد.
به گزارش ایســـنا، با افزایش نرخ ارز نیز قیمت مســـکن افزایش خواهد یافت و ایـــن مهم در روند این دو متغیر مورد تأیید قرار گرفته اســـت. در اقتصاد ایـــران تأثیری که نـــرخ ارز حقیقی بر عوامل طرف عرضه مسکن می‌گذارد بیشتر از تأثیر آن در بخش تقاضاست. به عبارت دیگر فشار هزینه‌ای افزایش نرخ ارز بیشتر از فشار تقاضاست.
افزایش درآمد ســـرانه و بهبود وضع معیشتی مردم، تقاضا برای مسکن را بالا می‌برد.این تقاضا به دو دلیل افزایش خواهد یافت؛ دلیل نخست به خرید مسکن برای ترک اجاره‌نشینی برمی‌گردد و دلیل دوم به خرید مسکن به عنوان یک کالای سرمایه‌ای مربوط است. اما بررسی‌ها نشـــان می‌دهد به دلیل جا ماندن اجاره‌بها از قیمت مســـکن در ســـال‌های اخیر و نیز جذاب نبودن مسکن به عنوان کالایی ســـرمایه‌ای، ورود سرمایه‌ها به این بخش با کندی همراه شده اســـت. بنابر این گزارش، حجم نقدینگی در گردش کشـــور هم اکنون هزار و۱۷ هزار میلیارد تومان اســـت و حدود همین رقم نیز در سیســـتم بانکی قرار دارد. اما قفل شـــدن نیمی از نقدینگـــی بانک‌ها و اختصاص نیافتن آن به اقتصاد کشـــور به جلوگیری از رشد تورم کمک کرده است.

اخبار کوتاه

دلار بانکی ۳ هزار و۵۰ تومان شد

تسنیم: بانک مرکزی دیروز و در نخستین روز کاری هفته نرخ رسمی ۳۹ ارز را اعلام کرد که بر اســـاس آن نرخ دلار به ۳ هزار و تومان و یورو با کاهش به ۳ هزار و٤۳۱ تومان رسید.

ارسال مستقیم مرسولات پستی به ایران ممکن شد

تسنیم: برای نخستین‌بار ارسال مستقیم مرسولات پستی به ایران بدون نیاز به کشور واسطه امکان‌پذیر شد.
یک شـــرکت حمل‌ونقل ایرانی با یک کمپانی چینی برای نخســـتین بار جهت ارســـال مرسولات پستی به کشورمان و بدون نیاز به کشور واسطه، در نمایشگاه چاینا اکسپرس قرارداد همکاری بستند.

نیمی از ثروت جهان در دستان یک درصد جمعیت دنیا

مهر: یک درصد جمعیت جهان مجموعاً ثروتی معادل ۷۸/۸ تریلیون دلار دارند که تقریباً نیمی از ثروت مالی کل دنیاست.

افزایش ۱۰ درصدی خرید مسکن با ورود وام صندوق پس‌انداز یکم به بازار

تسنیم: مدیر طرح و برنامه بانک مسکن با اشاره به آغاز پرداخت تسهیلات صندوق پس‌انداز مسکن یکم، گفت: پیش‌بینی می‌کنیم با این وام، شاهد افزایش حدود ۱۰ درصدی حجم معاملات در بازار مسکن باشیم.

ارائه اظهارنامه تا ۳۱ خردادماه مشمول توافق با اصناف می‌شوند

تسنیم: رئیس کل سازمان امور مالیاتی کشور گفت: صاحبان مشاغلی کـــه تا پایان خردادماه نســـبت به ارائه اظهارنامـــه مالیاتی خود اقدام کنند مشمول شـــرایط توافق سازمان امور مالیاتی با اصناف می‌شوند.
تقوی‌نژاد با اشاره به توافق امسال سازمان امور مالیاتی کشور با اصناف کشـــور، بیان کرد: این توافق با در نظر گرفتن وضعیت اقتصادی سال گذشـــته و به منظور حمایت از بخـــش تولید و تکریم مؤدیان محترم مالیاتی انجام گرفته است.

چند نرخی از کجا می آید؟

قیمت‌ها بازار مکاره راه انداخته‌اند

نماینده جامعه انجمن اســـلامی اصناف و بازار اســـتان همدان در ســـخنرانی پیش از خطبه‌هـــای نماز جمعه شـــهر همدان با اشاره به اینکه متأسفانه شاهد وجود معضل چندقیمتی در بازار هســـتیم گفـــت: باید درصدد حل مشکلات برآمد.
سید حسن شماعی با بیان اینکه بازار نقش کلیدی در تحقق اقتصاد مقاومتی دارد بیان کرد: باید بازاریان در این زمینه وارد شـــده و نقش‌آفرین باشند. وی گفت: با توجه به خدمت چند ســـاله‌ام در این حوزه به تمام فوت‌وفن اصناف مسلط هستم، بنابراین از بازاریان و اصناف درخواســـت می‌کنم در حد امکان با قوانیـــن و با تبصره موجود با همه مردم همکاری کنند. شماعی در ادامه با اشاره به اینکه متأسفانه شاهد وجود معضل چندقیمتی در بازار هستیم، بیان کرد: چرا ما باید شـــاهد قیمت‌های مختلفی از یک کالا در یک بازار باشیم. این دور از شأن جامعه اسلامی است.
وی از بازاریان خواست با برنامه‌های خوبی که دارند تلاش و کوشـــش بیشتری داشته باشند تا در تقویت اقتصاد خوب بدرخشند.
شـــماعی از تعطیلی بازار به منظور شرکت بازاریان در مراسم تشـــییع شهدای گمنام، تشییع شهید حاج حسین همدانی و شهید شمسی‌پور ســـخن راند و ضمن تقدیر به خاطر این موضوع گفت: اگر ما به ســـمتی برویم که آرمان‌های شهدا کمرنگ شود آن روز، روز عزای ما خواهد شد.
وی در ادامـــه از برنامه این انجمن در هفته اصناف سخن به میان آورد و افزود: اصناف جامعه‌ای هدف‌دار و برنامه‌دار است که در راســـتای تعالی و پیشرفت نظام جمهوری اسلامی حرکت می‌کند.
شـــماعی بازاریـــان را بـــه چنـــد موضوع سفارش کرد و گفت: انتظار می‌رود در راه رســـیدن به اهداف انقلاب، میثاق خود را با رهبری محکم‌تر کنیم، هیچگاه نیازمندان و مســـتضعفین را فراموش نکنیم و براساس قســـط و عدالت رفتار کنیم. نماینده جامعه انجمن اســـلامی اصناف و بازاریان استان همدان بیان کرد: اصناف اســـتان همدان از وضعیت موجود حجاب در جامعه ناراضی بوده و خواســـتار اصلاح و رسیدگی به این وضعیت هستند. شـــماعی افزود: وضعیت حجاب در جامعه در شـــأن جامعه اسلامی ما نبوده و بازاریان و اصناف اســـتان همدان خواستار توجه بیشتر مردم به این وضعیت هستند.
وی گفت: وضعیـــت خیابان‌های بوعلی و پاســـاژهای موجود در این خیابان در حوزه حجاب مطلوب نیســـت در حالی که باید معتقد باشـــیم که ۸ هزار جـــوان همدانی لایق در راه دفـــاع از ارزش‌ها و آرمان‌های انقلاب و اسلام به شهادت رسیده‌اند. اینها جوانانی هســـتند که با اراده خود رفته‌اند و برای دستیابی به آرمان‌های خود از جانشان گذشـــته‌اند. شـــماعی بیان کرد: هم اکنون بیشـــتر همدان بـــازار اســـت و بازاریان ما شخصیت‌هایی هستند که باید مورد احترام باشـــند، جامعه اصناف نیز از مسئولان نظام بویژه مســـئولان ادارات نیز مطالباتی دارند که خواستار رسیدگی به این درخواست‌ها هستند. وی گفت: بازار نقش بسیار کلیدی و حساس در اقتصاد مقاومتی دارند که رهبر فرزانـــه انقلاب نیز بر ایـــن موضوع تأکید دارند.
نماینده جامعه انجمن اســـلامی اصناف و بازاریان استان همدان بیان کرد: تا چه زمانی باید شـــاهد این همه اســـراف و زیاده‌روی در مصرف در جامعه باشـــیم، اینها نیازمند فرهنگ‌سازی و نظارت است.
وی افزود: تشکیلات جامعه انجمن اسلامی همدان حدود یک سال است که با حضور جمعی از بازاریان تشکیل شده است.
شـــماعی گفت: بازار از شـــخصیت‌هایی تشکیل شـــده که در زمان‌های مختلف در عرصه‌های سیاســـی، اجتماعی، تحولات فرهنگی و همکاری با مرجعیت و رهبری پیشـــتاز جامعه هســـتند. وی با بیان اینکه جامعه اســـلامی اصناف اهدافـــی را دنبال می‌کنـــد بیان کرد: این جامعه یک مجموعه مترقی و هدف‌دار است و متشکل از جمع مردمی بوده و هیچ هزینه‌ای بر کسی تحمیل نمی‌کند.
نماینده جامعه انجمن اســـلامی اصناف و بازاریان استان همدان برپایی نماز اول وقت، احیای فریضه واجب امر به معروف و نهی از منکر و ترویج احکام اسلامی در بازارها و دیـــدار از خانواده شـــهدا را از مهمترین برنامه‌های این جامعه عنوان کرد.
وی گفت: همواره بـــه بازاریان همدان توصیـــه می‌کنیم که هیچگاه نیازمندان را فراموش نکنید و در دادوستد و خرید و فروش‌هایتان انصاف را رعایت کرده و در معاملات خود جانب قسط و عدالت را رعایت کنید.
یکم تا هشـــتم تیرماه هفتـــه ملی اصناف نامگذاری شده است.

عملکرد اشتغالی دولت قابل دفاع نیست

معاون سابق وزیر کار تحریک بازار را از ضرورت‌ها در جامعه فعلی دانست و گفت: یکی از دلایل تعطیلی واحدهای تولیدی نبود بازار خرید اســـت. تا زمانی که فرد قدرت خرید نداشته باشـــد، تولیدکننده نمی‌تواند کالای خود را بفروشد و با بازارهای مختلف رقابت کند. علی‌اکبر لبافـــی درباره ارزیابی عملکرد اشـــتغالی دولت یازدهم به تسنیم گفت: در گذشـــته طرح ایجـــاد بنگاه‌های زودبازده و کارآفرین در قالب سازوکارهای دقیق صورت گرفت. یعنـــی کارگروه‌های مختلفی داشـــت. آنچه که انجام شـــد کار دقیق و درســـت در چارچوب ضوابط بود. آنچه مســـلم بود این بود که اشتغالزایی در چارچوب دقیق قانونی صورت گرفت.
وی گفت: مشکل امروز کشور تنها ظرفیت خالی بنگاه‌هـــای اقتصادی نیســـت. قدمی که دولت در جهت شناســـایی ظرفیت‌های خالی برداشته است به تنهایی مشکل را حل نمی‌کند. یکی از مشـــکلات در حال حاضر در حوزه مصرف است. اینکه در حال حاضر بسیاری از شـــرکت‌ها با ظرفیت پایین کار می‌کنند ناشـــی از بازار اســـت. مردم قدرت خرید ندارند. زمانی که قدرت خرید وجود نداشـــته باشـــد، کالای تولیدی روی دست تولیدکننده می‌ماند و مردم توان خرید ندارند.
لبافی تأکید کرد: دولت باید بازار مصرف را مدنظر قرار دهد. تا زمانی که مردم قدرت خرید ندارند، امکان رقابت برای تولیدکننده فراهم نخواهد شد در نتیجه اشـــتغال از بین می‌رود. مشکل اصلی تحریک بازار و تقویت قدرت خرید مردم است. عملکرد اشتغالی دولت روحانی قابل دفاع نیست. با توجه به شـــرایط فعلی روز به روز وضعیت نامطلوب‌تر خواهد شد.

ضرر هنگفت اقتصاد جهانی از آلودگی هـوا

آلودگی هوا تا سال ۲۰٦۰ میلادی منجر به ضرر ۲/٦ تریلیون دلاری به اقتصاد جهانی می‌شود.
به گزارش مهر، سهم سالانه آلودگی هوا تا سال ۲۰٦۰ میلادی معادل یک درصد تولید ناخالص داخلی اقتصاد جهانی خواهد بود که معـــادل ۲ تریلیـــون و ٦۰۰ میلیارد دلار است، ضمن اینکه پیش‌بینی می‌شود آلودگی هوا تا سال ۲۰٦۰ میلادی منجر به مرگ‌ومیر زودهنگام ٦ تا ۹ میلیون نفر در سال شود.
براســـاس مطالعات انجام شـــده بر روی میزان آلودگـــی هوا در جهان مشـــخص شد در صورتی که اقدامی صورت نگیرد، کاهش تولیدات کشـــاورزی هم از تبعات آن خواهد بود.
همچنین با تداوم آلودگی هوا، ســـالانه ۳۳۰ دلار بـــه هر فـــردی ضرر اقتصـــادی وارد می‌شود و سهم ســـالیانه هزینه‌های درمانی مرتبط با آلودگی هوا تا سال ۲۰٦۰ میلادی به ۱۷٦ میلیارد دلار می‌رســـد، این در حالی اســـت که در ســـال ۲۰۱۵ میلادی رقم ۲۱ میلیارد دلار برای سهم ســـالانه هزینه‌های درمانی مرتبط با آلودگی هوا ثبت شده است.
بر پایه این گزارش انتظار می‌رود تا ســـال ۲۰٦۰ میلادی کشـــورهای چین، روســـیه، هند، کره جنوبی و کشورهای واقع در اروپا شرقی و منطقه دریای خزر با کاهش تولید ناخالـــص داخلی جدی روبه‌رو شـــوند و بهره‌بری در بازار کار این کشـــورها به دلیل آلودگی هوا با روند نزولی پیش رود.

آگهی مزایده مرحله اول

نظر به اینکه در پرونده کلاســـه ۹۴۰۲۴۳ اجرای احکام حقوقی دادگســـتری رزن محکوم علیه آقای مرتضی احمدی محکوم به پرداخت ۲۷۹,۶۴۹,۳۶۸ ریال در حـــق محکوم له آقای مجید خادمی عادل گردیده اســـت و تاکنون اقدامی در جهت پرداخت ذمه خویش ننموده است، در این خصوص اموال بلامعارض شامل یک دستگاه اتومبیل ســـواری سمند تیپ سورن مدل ۱۳۸۷ به شـــماره انتظامی ۵۹۶ص۱۹-ایران ۲۸ و ۴۱۱ قطعه لوازم یدکی خودرو می‌باشـــد از محکوم علیه توقیف شـــده که محکوم له تقاضای مزایده و فروش آنها را نموده اســـت، لذا اجرای احکام این دادگســـتری در تاریخ ۹۵/۴/۲۲ ساعت ۱۰ صبح در قسمت اجرای احکام حقوقی اقدام به برگزاری عملیات مزایده و فروش اموال توقیفی را خواهد نمود. کسانی که تمایل به شرکت در این مزایده رادارنـــد، می‌توانند ظرف یک هفته قبل از روز مزایده از خودرو توقیف شده واقع در پارکینگ ایثار رزن و لوازم یدکی با هماهنگی این شـــعبه بازدید نمایند. قیمت پایه خودرو به ارزش ۱۹۰,۰۰۰,۰۰۰ ریال و قطعات خودرو به ارزش ۳۹۱,۹۸۶,۵۰۰ ریال تعیین گردیده است. این آگهی جهت اطلاع عموم نشر می‌گردد. (م‌الف ۶۳)

دادورز اجرای احکام حقوقی دادگستری رزن

آگهی حصر وراثت

آقای محمد مطلبی دارای شـــماره شناســـنامه ۵۸ به شـــرح دادخواســـت به کلاســـه ۹۵۰۲۷۸ از این دادگاه درخواســـت گواهـــی حصروراثت نموده و چنین توضیح داده که شـــادروان عشرت‌الملوک خاکی به شناســـنامه ۳۸ در تاریخ ۱۳۸۲/۸/۳۰ در اقامتـــگاه دائمی خود بدرود زندگی گفتـــه ورثه حین‌الفوت آن مرحـــوم منحصر اســـت به:۱-محمد مطلبی دارای شـــماره شناسنامه ۵۸ صادره از اسدآباد پســـر متوفی ۲- حیات خانم خاکی شماره شناســـنامه ۱۴۷۹ صادره از اسدآباد مادر متوفی ۳- مهرنوش مطلبی به شماره شناسنامه ۱۳۷۸ صادره از آبادان دختر متوفی ۴- اکرم مطلبی شـــماره شناسنامه ۱۰۲ صادره از اسدآباد دختر متوفی ۵- احمد مطلبی شماره شناسنامه ۲۶۵۹ صادره از اسدآباد پسر متوفی اینک با انجام تشریفات مقدماتی درخواســـت مزبور را در یک نوبت یک مرتبه آگهی می‌نماید تا هر کســـی اعتراض دارد و یا وصیت ؟؟؟ او باشـــد از تاریخ نشر نخســـتین آگهی ظرف یک ماه به دادگاه تقدیم دارد والا گواهی صادر خواهد شد.(م‌الف ۵۲۵)

رحیمی همدانی –رئیس شعبه اول دادگاه عمومی حقوقی اسدآباد

فراخوان مناقصه عمومی

فراخوان مناقصه عمومی یک مرحله‌ای مدیریت پیمان پرسنل بخشی از مجموعه فرهنگی ورزشی آبیاران (استخر، تأسیسات، نگهبانی و مهمانسرا) به شماره ج/ ۹۵/۱۲۴

شرکت آب و فاضلاب استان همدان (سهامی خاص) در نظر دارد با عنوان دستگاه مناقصه‌گزار، مدیریت پیمان پرسنل بخشی از مجموعه فرهنگی ورزشی آبیاران (استخر، تأسیسات، نگهبانی و مهمانسرا) را به پیمانکاران دارای گواهی صلاحیت از اداره کار و امور اجتماعی در رسته خدمات عمومی و تأسیسات یا تعمیر و نگهداری واگذار نماید.
از کلیه پیمانکاران واجد شرایط که متقاضی شرکت در مناقصه هستند دعوت می‌شود با ارائه معرفی‌نامه کتبی و فیش واریزی به مبلغ ۳۰۰,۰۰۰ ریال به حساب سپهر بانک صادرات شماره ۰۱۰۱۳۹۶۱۹۷۰۰۱ بابت خرید اسناد مناقصه در ساعت اداری از ۱۳۹۵/۳/۲۲ لغایت ۱۳۹۵/۳/۲۷ به امور قراردادهای این شرکت مراجعه و اسناد مناقصه را دریافت نمایند. مبلغ تضمین شرکت در مناقصه ۲۲۲,۸۴۹,۱۷۴ ریال است که پیشنهاد دهنده مکلف است معادل مبلغ سپرده، تضمین معتبر تسلیم یا مبلغ مذکور را به حساب سپهر بانک صادرات شماره ۰۱۰۱۳۹۶۱۹۷۰۰۱ واریز و یا چک بانکی تضمینی در وجه شرکت تهیه و حسب مورد ضمانتنامه یا رسید واریز وجه یا چک بانکی را ضمیمه پیشنهاد به شرکت تسلیم نماید. به پیشنهادهای فاقد سپرده، سپرده مخدوش، سپرده‌های کمتر از میزان مقرر، چک شخصی و نظایر آن، فاقد امضاء، مشروط، مخدوش و پیشنهاداتی که بعد از انقضا مدت مقرر در فراخوان واصل شود، مطلقاً ترتیب اثر داده نخواهد شد. مدت اعتبار پیشنهادها ۳ ماه است. مهلت عودت اسناد تکمیل شده مناقصه تا پایان وقت اداری مورخ ۱۳۹۵/۴/۶ و محل تحویل دبیرخانه شرکت آب و فاضلاب می‌باشد. پاکات ساعت ۹ روز سه‌شنبه مورخ ۱۳۹۵/۴/۸ در کمیسیون مناقصه در دفتر امور قراردادهای شرکت بازگشایی خواهد شد.
محل دریافت اسناد، تحویل و گشایش پیشنهادها: میدان جهاد، ابتدای خیابان عارف قزوینی، شرکت آب و فاضلاب استان همدان هزینه درج دو نوب آگهی به عهده برنده مناقصه می‌باشد. سایر اطلاعات و جزئیات در اسناد مناقصه مندرج است.
این آگهی در پایگاه ملی مناقصات و سایت شرکت (WWW.HWW.IR) درج شده است.

اشتغال

پرداخت غرامت به ۲هزار باغدار

نخستین جلسه ستاد بیمه محصولات کشاورزی استان همدان در سال ۱۳۹۵، که با حضور حسن‌نژاد قائم مقام صندوق بیمه محصولات کشاورزی کشـــور و اعضای استانی ســـتاد در محل مدیریت شعب بانک کشـــاورزی استان، تشکیل شد، مســـائل و مشکلات بیمه‌گری محصولات کشاورزی بررســـی و راهکار عملیاتی برای هر چه بهتر شدن روند بیمه محصولات کشاورزی استان اندیشیده شد.
به گزارش روابط عمومی ســـازمان جهاد کشـــاورزی استان همدان، شهرام پرورش در این جلسه، با اشاره به آمار بیمه محصولات زراعی و باغی اســـتان اعلام کرد: در ســـال زراعـــی ۹٤-۹۳ ، ۹ هزار و۵۰۲ نفـــر، ۸۱ هزار و٤۱٦ هکتار از محصولات زراعی شـــامل گندم، جو، سیب‌زمینی، چغندر قند، ذرت دانه‌ای، کلزا و آفتابگردان را بیمه کردند.
وی افزود: در این راستا ٦ هزار و۲۱۲ فقره غرامت پرداختی برای ٤۹ هزار و٤٦۰ هکتار محصول خســـارت دیده شده و بیش از ۵۹ میلیارد ریال غرامت پرداخت شده است.
به گفته پرورش، در سال زراعی گذشته ۲هزار و۹۸ باغدار هزار و۱٦۳ هکتار از باغات خود را بیمه کرده بودند و به ۲ هزار و٤۷ فقره غرامت پرداختی در ســـطح هزار و۱۸۱ هکتار باغ، بیـــش از ۲۸ میلیارد ریال غرامت پرداخت شده است.
وی، به ۱۳ هزار و۹۲۳ بیمه‌گذار زراعی سال زراعی ۹۵-۹٤ در سطح ۱۲۰ هزار و ٤۸۵ هکتار اشاره کرد که بیانگر رشد ٤۸ درصدی سطوح بیمه محصولات زراعی در سالجاری است.
پرورش به ٤ هزار و٤٤۰ بیمه‌گذار باغی در سطح ۲ هزار و۲۱۱ هکتار در ســـال زراعی ۹۵-۹٤ اشـــاره کرد و در پایان به تمامی کشاورزان توصیه کرد که با بیمه کردن محصـــولات زراعی و باغی خود ضمن بهره‌مندی از مزایای بیمه، با آســـودگی خاطر بیشتری در عرصه تولید محصولات کشاورزی قدم بردارند.

بورس

وضعیت قرمز بورس انعکاس واقعیت‌های اقتصادی کشور است

یک کارشناس بازار سرمایه گفت: در شرایط کنونی معاملات بازار ســـرمایه و حرکت شاخص بورس بر اســـاس واقعیت‌های اقتصادی کشور است.
محمد قصری افزود: با کاهش هیجان‌های ناشی از انتشار خبر رسیدن به توافق هســـته‌ای و نیز اجرایی شدن برجام، در حال حاضر سرعت رشد شـــاخص و قیمت‌ها در بورس کاهش یافته است و در شرایط کنونـــی معامله‌گران بـــازار به دنبال خبر تازه به عنـــوان بهانه‌ای برای بازگشت دوباره نقدینگی به معاملات هستند.
این کارشـــناس بازار سرمایه بیان کرد: از سوی دیگر با توجه به اینکه خبر تازه‌ای در خصوص اجرای برجام و رفع تحریم‌ها شنیده نمی‌شود به نظر می‌رسد ریسک‌های سیستماتیک و غیر سیستماتیک دوباره بر بازار سرمایه حاکم شـــده و این موضوع جذب سرمایه‌های جدید و رونق بورس را تحت تأثیر خود قرار داده است.
وی به تســـنیم گفت: تأثیرپذیری اقتصاد از رفـــع تحریم‌ها و اجرای برجام موضوعی زمان‌بر است و تا زمانی که شرکت‌های فعال در بازار سرمایه به سودآوری نرســـند نمی‌توان انتظار رشد و رونق پایدار در اقتصاد و بازار سهام را داشت.
این کارشناس بازار ســـرمایه افزود: بهترین راه حل رسیدن معاملات بورس به ثبات و تعادل این اســـت کـــه معامله‌گران از خریدوفروش ســـهام بر پایه هیجان و شایعات پرهیز کنند و با نگاهی بلندمدت در بورس اقدام به دادوستد کنند.
وی گفت: همچنین در شـــرایط کنونی به نظر می‌رسد معاملات بازار ســـرمایه و حرکت شاخص بورس بر اســـاس واقعیت‌های اقتصادی کشـــور اســـت؛ چرا که اجرای برجام در عمل هیچ پیشرفتی را برای تحرک و رونق اقتصاد کشور به ارمغان نیاورده است.

بازار

طلای جهانی هفته جاری گران‌تر می‌شود

طبق جدیدترین نظرســـنجی هفتگی کیتکو نیوز، کارشناسان بازار و ســـرمایه‌گذاران خرد نســـبت به افزایش قیمت طلا در هفته جاری خوش‌بین هستند.
بـــه گزارش ایســـنا، در میـــان ۲۱ معامله‌گر و تحلیلگر بـــازار که در نظرسنجی کارشناسان بازار کیتکو شرکت کردند، ۱۳ نفر (٦۲ درصد) افزایـــش قیمت و ۳ نفر (۱٤ درصد) کاهش قیمت را پیش‌بینی کردند در حالی که ۵ نفر (۲٤درصد) نظری نداشـــتند. فعالان بازار شـــامل معامله‌گران طلا، بانک‌های سرمایه‌گذاری، معامله‌گران معاملات آتی و تحلیلگران چارت فنی هستند.
در این بین در نظرسنجی آنلاین و توییتری کیتکو برای این هفته، ۸۵۲ سرمایه‌گذار خرد شرکت کردند که از میان آنها ٦۳۳ نفر (۷٤ درصد) افزایش قیمت طلا در هفته جاری را پیش‌بینی کردند در حالی که ۱۳۸ نفر (۱٦درصد) انتظار داشتند طلا با کاهش قیمت روبه‌رو شود و ۸۱ نفر (۱۰ درصد) هم نظری نداشتند.
در نظرسنجی هفته قبل ۵۷ درصد از کارشناسان بازار و ۵۱ درصد از ســـرمایه‌گذاران خرد خوش‌بیـــن بودند که نظر کاملاً درســـتی داشـــتند. هر اونس طـــلا برای تحویـــل در اوت در معاملات روز جمعـــه بازار نیویورک ۳/۲۰ دلار یا ۰/۳ درصد افزایش یافت و در ۱۲۷۵/۹۰ دلار بسته شد.

پیام تاریخ، تمدن و فرهنگ مادستان
The Message Of Madestan's History & Civilization & Culture
روزنامه همدان پیام
۷
یکشنبه ● ۲۳ خردادماه ۱۳۹۵ ● شماره ۲۶۵۶
ورزشی
varzesh@hamedanpayam.com

تا آغاز المپیک تنها در یک مسابقه شرکت می‌کنم

دونده ملی‌پوش المپیکی پیاده‌روی کشـــومان گفت: تا آغاز بازی‌های المپیک ریو تنها در یک مســـابقه شـــرکت خواهم کرد.

حمیدرضـــا زورآوند بیان کرد: طبق برنامه‌ریزی های انجام شـــده قرار اســـت تا آغاز رقابت‌های المپیک تنها در یک مسابقه شرکت کنم.

وی افزود: مرحله دوم لیگ تنها مسابقه‌ام تا المپیک است. آن هم به این دلیل که ماده‌ای که من در آن رقابت می‌کنم با سایر مواد دوومیدانی فرق دارد. حتی گفته‌ام مسابقه به جای ۲۰ کیلومتر در ۱۰ کیلومتر برگزار شود.

به گزارش باشـــگاه خبرنگاران جـــوان، زورآوند در پایان یادآور شـــد: برای حضور در اردوی چیـــن برنامه خود را به فدراســـیون دوومیدانی تحویل داده‌ایـــم، اما هنوز نهایی نشـــده اســـت و فعلاً در همدان تمریناتم را زیر نظر مربی اختصاصی‌ام دنبال می‌کنم.

گفتنی اســـت؛ زورآوند در مســـابقه پیاده‌روی ژاپن سهمیه المپیـــک ریو را کســـب کرده بـــود. ملی‌پـــوش همدانی کشورمان، در مســـابقه ۲۰ کیلومتر پیاده‌روی قهرمانی آسیا که نخســـتین روز از فروردین ۹۵ در نومـــی ژاپن برگزار شـــده بود، موفق شد با ثبت حد نصاب تعین شده، سهمیه حضور در رقابت‌های المپیک ۲۰۱۶ ریو را کسب کند. در این مسابقه، ابراهیم رحیمیان دیگر ملی‌پوش کشورمان نیز حضور داشـــت که موفق به کسب سهمیه المپیک نشد. این دو ملی‌پوش به همراه محمد مهدی محمدی، مربی همدانی کشورمان در این مسابقه شرکت کردند.

زورآوند ششـــمین سهمیه دوومیدانی ایران در ریو را به نام خود ثبت کرده است.

گلایه‌های تند آرمین تشکری از مسئولان در گفت‌وگو با همدان‌پیام:

سیم‌کارت ۱۰ هزار تومانی ارزانی خودتان!

»حامد صیفی

کاســـه صبر آرمین تشـــکری لبریز شـــده است. مســـئولان اســـتان انگار با بلندقامـــت همدانـــی تیم ملـــی بیگانه شـــده‌اند و رفتاری که بـــا وی دارند در شـــأن یک قهرمان ارزنده نیست. عضو تیم ملـــی دلگیر از برخورد مســـئولان بـــا قهرمانـــان اســـت و در گفت‌وگو با همدان‌پیام صحبت‌هـــای تندی بر زبان آورده که نشـــان می‌دهد تشکری آنقدر از مســـئولان گلایه دارد که توصیف آن از عهده ما خارج است!

آرمین تشـــکری یک سال از تیم ملی دور بود، اما در لیگ برتر با شـــهرداری ارومیه آنقدر خوش درخشـــید که این نمایش خیره‌کننده از چشـــمان رائول لوزانو دور نماند. بایـــد معترف بود که نام آرمین تشکری تا ابد بر تارک والیبال ایران می‌درخشد، از آن جهت که او و ۱۱ والیبالیست دیگر تیم ملی هفته گذشته برای نخستین بار تیم ملی را المپیکی کرده و تاریخ‌ساز شدند.

هضم این موضـــوع اما انگار برای مسئولان دشوار است که در میان ۱۲ والیبالیستی که ایران را المپیکی کردنـــد یکی همدانی بوده، آن هم میان ایـــن همه بلندقامت خوب در کشـــور کـــه از تیم ملی دور ماندند. قطع به یقین اگر درک این قصه برای مسئولان آســـان بود چنیـــن رفتاری با تشکری صورت نمی‌گرفت. عضو تیـــم ملی در چند سال گذشـــته کمتـــر درخصوص حمایت‌های مســـئولان صحبت کرده و بیشـــتر تمرکـــز خـــود را بـــه تمرینات معطوف کرده اســـت. حتی بعد از آن همایش جالب که یک ســـیم‌کارت به تشکری اهـــدا شـــد و خیلی‌هـــا انتظار داشـــتند این والیبالیست با صحبت‌های خـــود گردوخاک کنـــد خیلـــی لب به ســـخن باز نکـــرد. اما حالا تشکری به نوعی روزه ســـکوت خود را شکسته و دربـــاره حمایت از خود حرف‌های جالب و تـــازه‌ای بر زبان آورده کـــه خواندن آن خالـــی از لطف نخواهد بود.

مسئولان فقط دنبال گرفتن عکس یادگاری هستند

از استاندار به شدت گلایه‌مندم

در حصار مسکن مهر هدیه دادند، البته با وام!

در گنبدکاووس پارک به اسم فرهاد قائمی زدند

کجـــای دنیا ســـیم‌کارت هدیه می‌دهند؟

ابتـــدا صحبت‌های خود را بـــا آن همایش آغـــاز می‌کنم که یک ســـیم کارت ۱۰ هزار تومانـــی به من هدیه دادنـــد. کجای دنیا به والیبالیستی که در لیگ جهانی شرکت کرده، در مســـابقات قهرمانی جهان و جام جهانی حاضر بـــوده و قهرمانی در آســـیا را با تیم ملی تجربه کرده ســـیم کارت اعتباری هدیه می‌دهند؟ آن ســـیم کارت ۱۰ هزار تومانی هم ارزانی خودشـــان! آقایان نمی‌دانند یک ورزشکار چه سختی‌هایی را به جان می‌خرد تا برای شهر و کشور خود افتخارآفرینی کند. اگر جای ما بودند و سختی می‌کشیدند کمی چشم بازتر ارزش قائل بودند!

در منطقه حصار مسکن مهر هدیه دادند، اما با پول!

پس از مســـابقات آســـیایی ۲۰۱۴ اینچئون که قهرمان شـــدیم قول دادند که یک واحد مســـکن مهر بـــه من و ۲ ورزشـــکار دیگر استان هدیه دهند. من برای آن ماجرا خیلی پیگیر شدم اما مردم بد نیست بدانند که چه اتفاقاتی برای آرمین تشـــکری رخ داد! این آپارتمان در منطقه حصار همدان بود و ابتدا گفتند ۶۰ میلیـــون تومان باید پرداخت کنی و ۳۰ میلیـــون هم وام مســـکن به تو تعلق می‌گیرد! سؤال من اینجاست که چه تفاوتی میان ما قهرمانان و بقیه در قبال مسکن مهر وجود داشـــته اســـت؟ آقایان مسئول فقط خواســـتند یک مانور رســـانه‌ای ایجاد و از نـــام و جایگاه ما سوءاســـتفاده کنند. وگرنه هدیه‌ای که می‌دهند نباید اینگونه باشـــد، با هزار مشکل و مانع بر سر راه.

با فرزندان خود هم چنین رفتاری می‌کنند؟

آیا مسئولان استان حاضر هستند با فرزندان خود هم چنین رفتاری کنند؟ آیا اگر فرزند خودشـــان در یک رویداد ورزشی، علمی یا هر چیز دیگری حایز عنوان فراملی می‌شد مسکن مهری با آن شرایط معمولی و در آن محله از همدان هدیه می‌دادند؟ مســـئولان همدان فقط شعار می‌دهند و در حرف همه فن حریف هستند اما در عمل نه می‌دانند که چطور تقدیر کنند و نه می‌خواهند!

مســـئولان عکـــس یـــادگاری می‌گیرند و خداحافظ!

هربار کـــه از یک رویـــداد معتبر به همدان برمی‌گردیـــم اســـتقبال خوبـــی صـــورت نمی‌گیرد. اگر هم مســـئولان به استقبال من بیایند عکس یادگاری ثبت و ضبط می‌کنند و خداحافظ! به هر حال نام ما ورزشـــکاران ممکن اســـت روزی و جایی به کار آقایان بیاید! حداقـــل به خاطر محبوبیت اجتماعی هم که شده آقایان سعی می‌کنند ما را به خود نزدیک جلوه دهند اما مردم نمی‌دانند که آنها هیچ حمایتی از ما انجام نمی‌دهند.

معاون استاندار از جیب شخصی سکه داد

پنج‌شـــنبه شب معاون سیاســـی استاندار به همراه مدیرکل ورزش و رئیس هیأت والیبال به منزل ما آمدند. الهی‌تبار شـــخصاً ۲ سکه به من هدیـــه داد و این ماجرا هیچ ربطی به بودجه و اعتبارات نهادهای دولتی نداشت. ضمن اینکه با خود عکاس هم آورده بودند و مـــن از قبل اعلام کرده بـــودم که با خود عکاس نیاورند. اما به احترام عکاسی که به منزل ما آمد اجازه دادم از حضورشان عکس به یادگار بگیرند، وگرنه آقایان فقط به دنبال عکس یادگاری هستند نه حمایت و از این دست مسائل!

برای ۵ سکه یک سال است که جلسه می‌گذارند

شورای شـــهر همدان یک سال پیش قول داد که به من ۵ ســـکه هدیه دهند. آنطور که شنیدم این موضوع باید به صحن رفته و تصویب شود. رئیس هیأت مدت‌هاست پیگیر این موضوع اســـت و من به او گفتم کـــه ایـــن کار را نکند اما قنـــادان (رئیس هیأت والیبال) همچنان زحمت می‌کشـــد. نمی‌دانم این چه داســـتانی است که برای ۵ سکه باید جلسه بگذارند! خود الهی‌تبار هم گفت که برای این موضوع جلسه نیاز نیســـت اما آقایان گویـــا می‌خواهند کوه بکننـــد نه اینکه ۵ ســـکه هدیـــه دهند. از استاندار هم گلایه‌مندم که تا به حال گامی برایم برنداشته است.

فقط من کم می‌آورم!

وقتی بـــا بچه‌های تیم ملی صحبت می‌کنیم همه از حمایت خوب مســـئولان شهرشان سخن می‌گویند اما من نمی‌دانم چه بگویم. همین چنـــد وقت پیش یک پـــارک به نام فرهاد قائمی زدند و ۲ رأس اســـب گرانبها بـــه وی هدیه دادند. در همـــدان همه چیز برعکس است. هیچوقت مسئولان استان را نمی‌بخشم.

نام ما ورزشکاران ممکن است روزی و جایی به کار آقایان بیایـــد! حداقل به خاطر محبوبیت اجتماعی هم که شده آقایان سعی می‌کننـــد ما را بـــه خود نزدیـــک جلـــوه دهند اما مردم نمی‌داننـــد که آنها هیچ حمایتی از ما انجام نمی‌دهند

نگاه

ورزش ملایر پیشتار در استان همدان

اداره ورزش‌وجوانان ملایر در ارزیابی عملکرد ســـال ۹۴ با کسب ۱۰ هزار و ۹۲۱ امتیاز در مجموع شاخص‌های اختصاصی و عمومی در بین شهرستان‌های استان همدان رتبه برتر را در تیپ یک کسب کرد و بر بام ورزش استان ایستاد.

اداره ورزش‌وجوانان ملایر در ارزیابی ۲۴ شاخص اختصاصی از جمله میزبانی‌ها و مسابقات استانی و کشوری، حضور در لیگ‌های کشوری، کسب مدال‌های استانی، بین‌المللی و جهانی، دعوت شدگان به اردوهای تیم‌های ملی، طرح‌های اوقات فراغت، برگزاری همایش‌های کشوری و اســـتانی و برگزاری دوره‌های آموزشی داوری، مربیگری و پزشکی ورزشی و ۱۴ شاخص عمومی از سوی اداره کل ورزش و جوانان استان همدان برتر اعلام شد.

کســـب ۱۹۰ مدال کشـــوری و جهانی و ۳۳۸ مدال اســـتانی توســـط ورزشکاران و قهرمانان ملایری در رشته‌های مختلف ورزشی، حضور ۷ تیم در لیگ‌های کشوری، حضور ۷۷ ورزشکار ملایری در اردوهای تیم‌های ملی و شـــرکت ۴۵ تیم در مسابقات کشوری در سال ۹۴ گواه این ادعاست.

فعالیت ۴۱ هیأت ورزشی آقایان و ۳۰ هیأت بانوان و ۱۳۰ داور و ۲۲۰ مربی ورزشی آقا و خانم در این شهرستان موتور محرک ورزش ملایر است که پشتوانه محکمی برای تربیت ورزشکاران و قهرمانان ورزشی اســـت و بدون هیچ توقعی هدفشـــان اهتزاز پرچم مقدس جمهوری اسلامی در میادین مختلف ورزشی و درخشش نام ملایر بوده است.

بـــه گزارش ایرنا، رئیس اداره ورزش و جوانان ملایر بیان کرد: با وجود تنگناها و مشکلات مالی، ورزش این شهرستان سالی پر از موفقیت را پشت سر گذاشت و همانند سال ۹۳ در بین سایر شهرستان‌های استان همدان در صدر ورزش استان ایستاد.

مهدی رضایی افزود: کســـب عنوان برتر اداره ورزش و جوانان ملایر در سطح استان، نشـــان از پویایی و سرزندگی ورزش این شهرستان و زحمـــات و تلاش‌های هیأت‌های ورزشـــی، داوران، مربیان و کارکنان خدوم این اداره دارد.

وی کســـب این موفقیت بـــزرگ را بـــه جامعه ورزش شهرســـتان، پیشکسوتان، رؤسا و نواب هیأت‌های ورزشی، مربیان، داوران و قهرمانان ورزشی و تلاشگران عرصه ورزش ملایر تبریک گفت و ابراز امیدواری کرد: امســـال نیز حرکت رو به جلوی ورزش ملایر با تلاش همه جانبه ادامه‌دار باشد و بتوانیم در ارتقای هر چه بیشتر این جایگاه اثرگذار باشیم.

رضایی در عین حال وجود مشکلات شدید مالی، نبود اسپانسر ورزشی و فرهنگ خیری در ورزش را از جمله مشکلات برشمرد و افزود: علاوه بر این اجاره برخی اماکن ورزشی مانند استخرها در اختیار ما نیست و بالا بودن انشعابات مشکلاتی را برای ما به وجود آورده است.

وی بیان کرد: بســـیار خوش‌بین هســـتیم که در سال جدید با همکاری و حمایـــت نمایندگان جدید در مجلس، همراهی ادارات و تلاش همه جانبه بتوانیم برای رفع این مشکلات گام برداشته و شاهد ارتقای هرچه بیشتر ورزش این شهرستان در حوزه‌های مختلف باشیم.

رضایی گفت: در جام رمضان امسال ۳۹ برنامه اجرا می‌شود که هر شب از یک خانواده شـــهید و یک خانواده پیشکســـوت ورزشی که در قید حیات نیست، تجلیل می‌شود.

وی در خصوص عملکرد ورزشی این شهرستان در سال ۹۴ بیان کرد: ســـال گذشته ۲۹ هیأت ورزشـــی ملایر در رشته‌های مختلف ورزشی مدال‌آوری کردند و ۱۹۰ ورزشکار موفق به کسب مدال کشوری شدند.

رضایی ادامه داد: از این تعداد ۷ قهرمان ملایری در رشـــته‌های کشتی، رزمی، پاورلیفتینگ، وزنه‌برداری و باستانی مدال جهانی کسب کردند و ۴ تیم ورزشـــی آقایان در رشته‌های فوتسال، ووشو و تکواندو و ۳ تیم ورزشـــی کبدی، هندبال و ووشـــو بانوان در لیگ‌های کشوری حضور داشتند. وی به حضور ۴۴ ورزشکار ملایری در اردوهای تیم‌های ملی و ۴۵ تیم شرکت‌کننده در مسابقات کشوری در رده‌های مختلف سنی اشـــاره کرد و گفت: در سطح استانی نیز ۳۳۸ ورزشکار ملایری موفق به کســـب مدال شدند و ۱۱۶ تیم از این شهرستان در مسابقات استانی شرکت کردند.

رئیـــس اداره ورزش و جوانـــان ملایـــر همچنین برگـــزاری ۲۳ دوره کلاس‌های آموزشـــی و فعالیـــت ۱۳۰ داور و ۲۲۰ مربی آقا و خانم در این شهرســـتان را از دیگر اقدامات در سال گذشته برشمرد و افزود: در مجموع ۱۷۲ مورد برنامه‌های فرهنگی در سال گذشته در این شهرستان برگزار شد.

رضایی برگزاری یادواره‌های شـــهدای ورزشـــکار، مســـابقات قرآنی، همایش‌های سبک زندگی، مبارزه با مواد مخدر، کارگاه‌های آشنایی با معضلات ماهواره، سرکشی از قهرمانان و پیشکسوتان و دیدار با خانواده شـــهدا و جانبازان، برگزاری برنامه‌های ورزشی گرامیداشت دهه فجر، تجلیل از ملی‌پوشان و قهرمانان ورزشـــی و برگزاری کارگاه آموزشی روانشناسی جوان و خانواده را از جمله برنامه‌های فرهنگی عنوان کرد.

وی گفت: در حال حاضر ۱۱ پروژه نیمه‌کاره ورزشی شامل استادیوم ۵ هزار نفری، استخر سرپوشیده آزادی، سالن باستانی آزادی، پیست دوو میدانی تختی و سالن‌های ورزشی چند منظوره در روستاهای کهکدان، ینگی‌کند، حسین‌آباد شاملو، توچغاز، استخر سرپوشیده سامن و زمین چمن فوتبال ازندریان را در دست اجرا داریم.

اداره ورزش و جوانان ملایر در چند ســـال متوالی عنوان برتر را در بین ســـایر ادارات شهرستان‌های استان همدان از آن خود کرده و هم اکنون دارای بیش از ۹ هزار ورزشکار سازمان یافته است.

پیشخوان

۱ مراسم روز کشتی در لس‌آنجلس برگزار شد

همزمـــان با برگزاری جـــام جهانی کشتی آزاد، مراسمی با عنوان روز کشتی با حضور نناد لالوویـــچ رئیس اتحادیه جهانی کشتی در شهر لس‌آنجلس آمریکا برگزار شد.

به گزارش ایرنا، فدراسیون کشتی، در این گردهمایی اعضای کنسولگری کشورهای جمهـــوری آذربایجان، ترکیه، روســـیه و همچنین نمایندگان فدراســـیون‌های شـــرکت‌کننده از جمله علیرضا رضایی سخنگوی فدراسیون کشتی ایران در این مراسم که در سیتی هال شهر لس‌آنجلس برگزار شد، حضور داشتند.

۲ افزایش ۲۲ درصدی دزدی در ریو

طبق گزارشات منتشر شده، دزدی‌ها در ریو نسبت به سال گذشته ۲۲ درصد افزایش داشته است.

به گزارش فارس، ۸۵ هزار نیروی مسلح در ریـــو قرار اســـت امنیـــت بازی‌های المپیـــک ۲۰۱۶ را تأمین کنند. تحقیقات پلیس محلی ریو نشـــان می‌دهد تعداد دزدی‌هـــا در این شـــهر افزایش یافته و این یک زنگ خطر است. در ماه آوریل دزدی‌های خیابانی در ریو نسبت به سال ۲۰۱۵ حدود ۲۲ درصد افزایش داشـــته است.

حمله مسلحانه به قایقرانان اسپانیا یکی از مواردی است که رســـانه‌ای شد و ۵ نوجوان با اســـلحه به قایقرانان اسپانیایی در فاصله ۲۰ دقیقه‌ای با ورزشگاه میزبانی بازی‌های بادبانی حمله کردند.

۳ ایران میزبان مسابقات اسکی آلپاین آسیا شد

با رأی اعضای کنفدراســـیون آسیا، ایران میزبانی مســـابقات اســـکی آلپاین قهرمانی آســـیا در سال ۲۰۱۸ را برعهده گرفت.

به گزارش مهر، پنجاهمین کنگره جهانی اسکی به میزبانی مکزیک برگزار شد که در حاشیه این کنگره، جلسه کنفدراسیون اسکی آسیا نیز پیگیری شد.

در این نشست ایران پیشـــنهاد میزبانی مسابقات قهرمانی آسیا در اسکی آلپاین را مطرح کرد که با موافقت اعضا، ایران میزبانی این رقابت‌ها در ســـال ۲۰۱۸ را برعهده گرفت.

میزبانی قهرمانی آســـیا در اسکی آلپاین، یکـــی از مهمترین میزبانی‌ها به شـــمار می‌رود.

۴ تراکتورسازی به دنبال استخدام عالیشاه

بهترین پاســـور فصل گذشته لیگ پانزدهـــم در آســـتانه جدایـــی از جمع پرسپولیس قرار دارد.

به گزارش ورزش ســـه، امید عالیشاه که فصل گذشـــته موفق شـــد عنوان برتریـــن پاســـور لیـــگ را بـــه خود اختصاص دهد، در آستانه یک انتقال جنجالی قرار دارد.

عالیشـــاه که پیشـــنهادی از ترکیه نیز در جیب داشت در وهله نخست اعلام کرد که در انتظار باشگاه پرسپولیس قرار دارد و در ادامه نیز با توجه به اینکه خبری از این تیم نشد، مسئولان تراکتورسازی که با حضور سردار آجرلو با قدرت می‌خواهند در نقل‌وانتقالات حضور یابند مذاکراتی با این تیم داشت.

۵ یک شرکت بین‌المللی مالک آینده نفت

تکلیف برنده مزایده باشـــگاه نفت تهران این هفته مشخص می‌شود.

بـــه گـــزارش ورزش ســـه، در پـــی برگزاری مزایده باشـــگاه نفت تهران، ۵ پاکت واصل شد. ملوان بندر انزلی، منطقه ویژه پارس جنوبی عســـلویه، شـــهرداری کاشـــان، شـــرکت بهنام پیشرو کیش و یک شرکت بین‌المللی تجـــاری که عمـــده فعالیت‌هایش در ترکیه اســـت و مالکانش بـــا یکی از مدیران اســـبق باشگاه رفاقت دارند ۵ گزینه بودند که به نظر می‌رسد همان شـــرکت بین‌المللی گوی ســـبقت را ربوده و مالک این تیم تهرانی شود.

خبـــر

برگزاری مسابقات شطرنج زیر ۱۲ سال در همدان

مسابقات شطرنج رده سنی زیر ۱۲ سال همدان از چهارشنبه برگزار می‌شود.

رئیس هیأت شطرنج همدان گفت: آیین‌نامه مسابقات شطرنج رده سنی زیر ۱۲ سال استان همدان صادر شده و این مسابقات از روز چهارشنبه ۲۶ خردادماه در خانه هیأت شطرنج استان همدان آغاز می‌شود.

احمدعلی بابایی افزود: مقررات فدراسیون جهانی شطرنج بر مسابقات حاکم بوده و مسابقات در ۷ دور به روش سوئیسی برگزار می‌شود.

رئیس هیأت شطرنج استان همدان با اشاره به آغاز کلاس‌های تابستانی آموزش شطرنج به خبرنگار ما گفت: کلاس‌های آموزشی تابستانه هیأت شطرنج همدان از ابتدای هفته جاری آغاز شد.

علی‌بابایی بیان کرد: ثبت‌نام از علاقمندان همه‌روزه از ساعت ۱۷ تا ۲۰ در محل هیأت شـــطرنج همدان انجام می‌شود و کلاس‌های آموزشی هیأت شطرنج همدان از روز شنبه تا چهارشنبه هر هفته و در هر ۲ نوبت صبح و بعدازظهر برگزار می‌شـــود. وی با بیان اینکه شطرنج همدان به دنبال تبدیل شدن به رشـــته‌ای همگانی و فراگیر است، گفت: ارتقای سطح فنی و علمی مربیان با برگزاری کارگاه‌های حرفه‌ای بسیار ضروری است. رئیس هیأت شطرنج استان همدان بیان کرد: تعداد داوران فعال در ورزش شطرنج استان همدان ۲۰ نفر بوده که از این تعداد ۹ داور زن و ۱۱ داور مرد هستند و یک داور بین‌المللی به نام عرفان هاشمی نیز در شطرنج کشور قضاوت می‌کند.

علی‌بابایی با بیان اینکه دستگاه ورزش استان همدان با محدودیت‌ها و تنگناهای مالی در ورزش کشور توانست سال گذشته ۹۰ میلیون ریال به هیأت شطرنج همدان کمک کند، گفت: هیأت شطرنج استان نیز توانست سال گذشته با درآمدهای حاصل شده بیش از ۵۰۰ میلیون ریال صرف برنامه‌ها اعم از برگزاری رقابت‌ها و اعزام‌ها هزینه کند.

لیگ یکی‌ها در برزخ بلاتکلیفی!

بـــا توجه به اینکه فصل جدید رقابت‌های لیگ دســـته اول فوتبال باشگاه‌های کشـــور از هجدهم مرداد ماه آغاز می‌شود اما هنوز تکلیف بسیاری از تیم‌های حاضر در این رقابت‌ها از لحاظ انتخاب سرمربی و نقل‌وانتقالات بازیکنان مشخص نیست.

فصل جدید رقابت‌های لیگ دســـته اول فوتبال باشـــگاه‌های کشـــور از هجدهم مرداد ماه آغاز می‌شـــود و این در شـــرایطی است که اکثر تیم‌هـــای حاضر در این رقابت‌ها هنوز در حالت کما به ســـر می برند! به نظر می‌رســـد که تخصیص بودجه کافی و شفاف‌سازی مسائل مالی اساسی‌ترین چالش پیش روی باشگاه‌ها و تیم‌های شرکت‌کننده در این مسابقات می باشد و همین مسأله دلیل اصلی تعلل در انتخاب سرمربی و ورود به بازار نقل و انتقالات بازیکنان در بین تیم‌های حاضر است.

این در حالی اســـت که تیم‌های لیگ برتری چند هفته‌ای است که کار خود را به صورت رسمی در بازار نقل‌وانتقالات تابستانی آغاز کرده‌اند و وضعیت نیمکت بسیاری از این تیم‌ها نیز مشخص شده است.

به هر شـــکل با توجه به اینکه لیگ دسته اول در فصل آتی در مقایسه با لیگ برتر با ۲ تیم بیشتر کار خود را آغاز و پیگیری خواهد کرد می‌طلبد که مدیران عامل باشگاه‌ها هر چه زودتر نسبت به تعیین تکلیف بودجه و همچنین تدوین برنامه مناسب برای حضور در رقابت‌های فصل پیش رو اقدام کنند، چرا که آمادگی و بازدهی تیم‌ها منوط به شـــروع به موقع تمرینات پیش از فصل و جذب بازیکنان مؤثر است که البته این مسأله با کیفیت و سطح بازی‌هایی که قرار است انجام شود رابطه مستقیم نیز دارد.

آگهی مزایده یک مرحله‌ای (نوبت دوم)

اداره کل ورزش و جوانان استان در نظر دارد **اقلام ساختمانی ذیل را از طریق مزایده با قیمت پایه و کارشناسی ذیل واگذار نماید** لذا از متقاضیان دعوت به عمل می‌آید جهت بازدید اموال منقول مذکور به نشانی جاده فرودگاه همدان- دهکده المپیک، پارک علم و فناوری مراجعه و در صورت تمایل جهت خرید اسناد طبق تاریخ زمان‌بندی ذیل به اداره کل ورزش و جوانان مراجعه نمایند.

۱-آجر جالیز در دو رنگ قرمز و معمولی قیمت پایه هر مترمربع ۱۳۰۰۰۰ ریال

۲-میلگرد نمره ۱۴ و ۱۶ عاج‌دار هر کیلوگرم ۱۱۰۰۰ ریال

مبلغ تضمین شرکت در مناقصه ۳۰ میلیون ریال ضمانت‌نامه بانکی یا اوراق مشارکت بی‌نام است.

تاریخ اخذ اسناد: ۹۵/۳/۲۲ الی ۹۵/۳/۲۴

تاریخ بازگرداندن پاکات: ۹۵/۳/۲۵ الی ۹۵/۴/۵

محل دریافت و تحویل اسناد: اداره کل ورزش و جوانان

زمان برگزاری مزایده روز ۹۵/۴/۶ ساعت ۹ صبح در اداره کل ورزش و جوانان می‌باشد و حضور شخص متقاضی در جلسه مذکور آزاد است.

روابط عمومی اداره کل ورزش و جوانان استان همدان

روزنامه اجتماعی، سیاسی، فرهنگی، اقتصادی

The Message Of Madestan's History & Civilization & Culture

روزنامه همدان پیام

www.HamedanPayam.com

پیام تاریخ، تمدن و فرهنگ مادستان

روزنامه صبح استان

صاحب امتیاز و مدیر مسئول: نصرت ا... طاقتی احسن

سردبیر: یدا... طاقتی احسن

نشانی: همدان، ابتدای خیابان مهدیه، روبروی دبیرستان شریعتی ساختمان پیام

صندوق پستی: ۶۶۶ - ۶۵۱۵۵

تلفن: ۳۸۲۶۴۴۳۳ (ویژه) نمابر: ۳۸۲۷۹۰۱۳

سردبیر: ۰۹۱۸۳۱۵۱۴۳۷ آگهی: ۳۸۲۶۴۴۳۳

لیتوگرافی و چاپ: پیام رسانه (۳۸۲۷۴۰۸۲ - ۰۸۱)

پایگاه اینترنتی.....www.Hamedanpayam.com

ارتباط با روزنامه.....۱۰۰۰۶۰۶۶

ارتباط با روزنامه.....info@Hamedanpayam.com

Hamedanpeyam@yahoo.com

ارتباط با مدیرمسئول.....modir@Hamedanpayam.com

ارتباط با سردبیر.....sardabir@Hamedanpayam.com

سرویس آگهی.....agahi@hamedanpayam.com

سرویس اشتراک.....eshterak@hamedanpayam.com

چاپخانه پیام رسانه.....litohoma@yahoo.com

یکشنبه ● ۲۳ خردادماه ۱۳۹۵ ● ۶ رمضان ۱۴۳۷ ● ۱۲ ژوئن ۲۰۱۶ ● شماره ۲۶۵۶

اوقات شرعی

اذان ظهر	۱۳:۱۶
غروب خورشید	۲۰:۳۰
اذان مغرب	۲۰:۵۱
نیمه شب شرعی	۰۰:۲۴
اذان صبح فردا	۰۴:۱۸
طلوع خورشید فردا	۰۶:۰۲

» منبع: موسسه ژئوفیزیک تهران

آب و هوا

پیش‌بینی وضع هوا:

صاف تا کمی ابری، وزش باد و گرد و غبار

شهرستان	همدان	ملایر	تویسرکان	نهاوند	کبودراهنگ	رزن	فامنین	فهلیان	اسدآباد	بهار
▲	۳۱	۳۱	۳۰	۳۰	۳۰	۳۱	۳۲	۳۰	۳۱	۳۱
	۹	۱۵	۱۴	۱۳	۱۱	۹	۱۱	۱۰	۸	۹
	۴۵	۳۵	۳۵	۳۵	۴۰	۴۵	۳۵	۳۵	۵۰	۴۵

حدیث:

امام علی(ع):

هر که باوقار باشد احترام شود

غرر الحکم، ح۷۶۶۶: علم و حکمت در قرآن و حدیث: ص۸۰۰

دوبیتی باباطاهر

شوانم خواب در مرز گلان کرد — گلم واچید و خوابم را زیان کرد

باغبان دید که مو گل دوست دیرم — هزاران خار بر گل پاسبان کرد

تـــازه‌ها

بهداشت دهان با مسواک‌های مجهز به دوربین و حسگر

یک دندانپزشـــک آمریکایی بـــا راه‌اندازی شرکتی موســـوم به Onvi از نخستین مسواک هوشـــمند مجهز به فیلمبرداری رونمایی کرده است. به گزارش ایسنا، مسواک Prophix دارای یک دوربین داخلی بوده که به کاربران اجازه می‌دهد از درون دهان خود در زمان مســـواک زدن فیلمبرداری کنند.

این مســـواک به همراه یـــک برنامه تلفن همراه ارائه شـــده تا کاربران بتوانند عادات مســـواک زدن خود را دنبال کنند. سازندگان امیدوارند که Prophix بتوانـــد به مردم در پیگیری نقطه‌های نادیده دندان‌ها و رسیدگی به مناطق مشکل‌دار کمک کند.

مقابله با گرمایش زمین تبدیل دی‌اکسیدکرین به سنگ

دانشمندان دانشـــگاه کلمبیا برای نخستین‌بار دی‌اکسیدکربن منتشر شـــده از یک نیروگاه برق را ذخیره کرده و پس از پمپاژ به زیر زمین، آن را جامد و به شکل سنگ درآوردند. به گزارش ایسنا، این نخستین گام به سوی ضبط ایمن کربن و ذخیره آن است.دانشمندان در نیروگاه زمین گرمایی هلیشیدی در ایســـلند توانستند گازهای آتش‌فشانی غنی از دی‌اکسید کربن را به درون تشکل‌های بازالت زیرزمین پمپاژ کرده، آنها را با آب ترکیب و به طور شیمیایی این گاز را جامد کنند. زمانی که سنگ آتش‌فشانی بازالت که ۷۰ درصد سطح زمین را می‌سازد، در معرض آب و دی‌اکسیدکربن قرار می‌گیرد، یک واکنش شیمیایی رخ می‌دهد و گاز را به ماده جامد گچ‌مانندی تبدیل می‌کند.

ارائه‌اپلیکیشن‌امنیتی‌برای‌حملات تروریستی‌در یورو۲۰۱۶

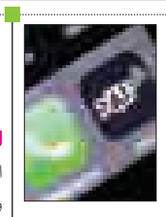

با توجه بـــه نگرانی‌های امنیتـــی روزافزون درباره مسابقات یورو ۲۰۱۶، دولت فرانسه یک اپلیکیشن جدید تلفن همراه را معرفی کرده که به کاربران در مورد حملات تروریستی احتمالی هشدار می‌دهد.به گزارش ایسنا، اپلیکیشن SAIP (سیستم هشدار و اطلاعات جمعیت) که به طور رایگان برای دانلود به دو زبان فرانســـوی و انگلیســـی در هر دو سیستم عامل اندروید iOS ارائه شده، در صورت حمله احتمالی به کاربر هشدار داده و اطلاعـــات کافی بـــرای نحوه ایمن مانـــدن را در اختیار وی قرار می‌دهد. وزارت کشور فرانســـه این اپلیکیشن را هفته گذشته و پیش از آغاز مسابقات فوتبال جام ملت‌های اروپا ۲۰۱۶ معرفی کرد.

پیدا شدن امیدهای تازه برای درمان ام.اس

رویکرد پیشگامانه دانشگاه اُتاوا در درمان ام. اس که سیستم ایمنی بدن را کاملاً تخریب کرده و مجدداً بازسازی می‌کند، توانسته مبتلایانی را که قادر به راه رفتن نبودند، مجدداً به حرکت وا دارد.

به گزارش ایسنا، کارآزمایی این روش که برای نخستین‌بار در جهان به نمایش بهبود درازمدت در این بیماری ناتوان‌کننده پرداخته، از ســـوی کارشناسان به عنوان درمانی پیشگامانه و هیجان‌انگیز اعلام شده است. تکنیک جدید که درمان مورد اســـتفاده برای سرطان خون است، شامل استفاده از شیمی‌درمانی برای تخریب کامل سیستم ایمنی آسیب‌دیده و راه‌اندازی مجدد آن با تزریق سلول‌های مغز استخوان است.

ساخت کفش هوشمند برای بازی‌های موبایلی

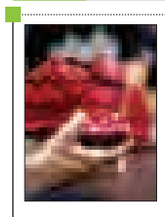

شـــرکت لنوو در نمایشـــگاه جهان فناوری در سان‌فرانسیســـکو از یک کفش هوشـــمند ورزشی رونمایی کرده که علاوه بر کاربرد ورزشـــی و ارائه اطلاعات در مورد تعداد گام‌ها و کالری مصرفی، می‌تواند دســـته کنترلی برای بازی‌های تلفن همراه باشـــد. به گزارش ایســـنا، این طراحی که با همکاری شرکت ســـازنده کفه کفش "ویبرام" انجام شده، با یک تراشه پوشیدنی اینتل کوری(intel curie) اجرا شده و بیشتر عملکردهای یک دستگاه استاندارد ردیاب تناسب اندام را انجام می‌دهد.این همکاری برای بیش از یک سال به طول انجامیده، اما دستگاه تکمیل شده کنونی در حد پیش‌ساخت است و خریداران نباید انتظار داشته باشند در آینده نزدیک آن را در فروشگاه‌ها مشاهده کنند.

یادداشت

یک نگاه به لالجین و نقش سفال‌های چینی

چند ماهی اســـت حرف از جهانی شدن لالجین است پایتخت سفال و ســـرامیک ایران زمین، شـــهری که اگر در عرصه جهانی نام و نشانی از همدان را مطرح کند خواهد توانســـت در راستای معرفی ظرفیت‌های استان برای جذب گردشگر داخلی و خارجی نقش تأثیرگذاری را داشته باشـــد.اما در این زمینه لازم اســـت با نگاهی تحلیل‌گر شرایط موجود را بررسی کنیم.

اجناس چینی چندین ســـال اســـت که وارد بازارهای داخلی شده است و در ســـال‌های اخیر به دلیل تحریم‌ها این روند سیر صعودی پیدا کرده است که متأسفانه شـــاهد ورود اجناس چینی در عرصه گسترده‌تری به این شهر هستیم.اما لازم اســـت حقایقی را هم با نگاهی تحلیل‌گر مورد توجه قرار دهیم.

۱. به جرأت می‌توان گفت، اجناســـی که از جنس ســـرامیک یا سفال یا پلی استر و... به لالجین راه پیدا کرده‌اند ۹۹درصد مشابه داخلی ندارند.

۲. اجناسی از جنس سرامیک سخت یا همان به اصطلاح چینی(نوعی از ســـرامیک اســـت که به علت پخت در حرارت خیلی زیاد که گاهی بالغ بر هزار و۲۰۰درجه ســـانتی‌گراد می‌رســـد) که وارد لالجین شده دوامی گاه تا صدها برابر چه از نظر بدنه و چه از نظر لعاب نســـبت به تولیدات داخلی دارد.

۳. قیمت اجناســـی که در بند ۲ بدان اشاره شد در برخی موارد یک‌سوم قیمت تولیدات لالجین اســـت.در حالی که واردات از چین یک پروسه زمانی ۳ ماه (در بهترین شرایط) با کلی درگیری مسائل قانونی(گمرکی) را در بردارد.

٤. ضمن فروش اجناس چینی در فروشگاه‌های لالجین و کل ایران طبق شـــواهد، مراجعین و مشتریان علاقه بسیاری را به دلیل کیفیت و رنگ و لعاب به این اجناس نشان داده و در آخر از آن خرید می‌کنند.

۵. اشـــخاصی که در زمینه واردات صنایع دســـتی از چین فعالیت دارند کســـانی هستند که به صورت مستمر چندین سال است که اجناس خود را وارد بازارهای ایران کردند این شـــغل آنهاســـت و به درخواست بازار مبادرت به این کار می‌کنند که این خود هم باعث فعالیت مناسب لالجین در ســـال‌های تحریم و رکود بازار بوده و هم درآمدی هم نصیب دولت کرده است و شـــاید یکی از دلایلی که دولت واردات این کالا را ممنوع نمی‌کند همین تعرفه گمرکی بالاست.

٦. آنچه قابل رؤیت است، در بازار سفال لالجین به جز اندک محصولات مختص لالجین که همان لعاب آبی فیروزه‌ای قدیمی که چند صد ســـال اســـت در این شـــهر تولید و عرضه می‌شود بیشـــتر مدل‌ها و طرح‌ها و نقاشی‌های انجام شده الهام گرفته و کپی شده از اجناس چینی است.

۷. البته می‌توان ادعا کرد، طبق شـــواهد موجود تولید و عرضه مدل‌های کپی شده چینی در لالجین علاوه بر چرخش اقتصادی و سود سرشاری که نصیب تولیدکنندگان و فروشندگان این صنف کرده خود باعث ایجاد اشـــتغال بالا در منطقه لالجین و حومه داشـــته است که مزیت خوبی به شمار می‌رود.

۸. اکثر مواد و لعاب‌هایی که اجناس چینی دارند در کشـــور ما یا وجود ندارد یا خیلی گران‌قیمت اســـت یا اگر هم موجود باشـــد هنوز لالجین امکانات و تشـــکیلات تولید این‌گونه مـــواد و لعاب را ندارد و به فرض مثـــال اگر تمامی موارد فوق مهیا باشـــد و لالجینی‌ها بتوانند آن را تولید کنند قیمت تمام شده محصول تولیدی حداقل چند برابر جنس وارداتی از چین است.

۹. ارائه امکاناتی از قبیل انواع کوره‌ها و دستگاه‌های تولید سفال، عرضه انـــواع لعاب و جوهرهای مصرفی به روی ســـفال، عرضه ســـوخت و انرژی‌های ارزان‌قیمت جهت تولید، عرضه بســـته‌بندی مناسب، حمایت بیمـــه‌ای از اســـتادان و کارگران این بخش و ده‌ها مـــورد دیگر می‌تواند راهگشای روزهای روشن در کار باشد. به امید آینده روشن برای پایتخت سفال ایران، لالجین.

* مهرداد ضیائی‌مهر

سینـما

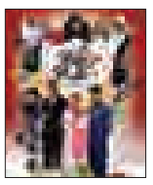

سینما

- قدس ۱ .....ابد و یک روز
- قدس ۲ .....دلبری
- سینما کانون.....۵۰ کیلو آلبالو - بادیگارد
- فلسطین ۱ .....رسوایی ۲
- فلسطین ۲ .....یک دزدی عاشقانه
- کبودراهنگ.....بادیگارد
- بهمن ملایر.....۵۰ کیلو آلبالو
- آزادی تویسرکان.....بادیگارد

گزارش

اندر احوالات هنرمند لالجینی که با دست‌ساخته خود تجلیل شد

اسب پیشکشی زیره کرمان شد!

همه در تب‌وتاب بودند تا مناســـبت هفته صنایع دســـتی امســـال نیز همچـــون هفته‌های مناســـبتی دیگر به بهانه برنامه و نمایشـــگاه و همایشی بگذرد اما این‌بار تنها برنامه دور همی لالجینی‌ها و دیگر هنرمندان یک مراســـم یک ســـاعته تجلیل بود! مراسمی که از زمان دعوت تا زمان رفتن در مراســـم اعضـــای خانواده ما هنرمندان را به پیشـــگویی برای هدایای تجلیل دور هم جمع کرده بود.

هر یـــک از اعضای خانـــواده مدعی بود هدیه تجلیـــل را به او پیشـــکش کنم.من هم می‌گفتم بگذارید روز مراســـم برسد هرچه به من هدیه شـــد پیشکش شما که جور هنرمند شدن من را کشـــیده‌اید اما یادتان باشـــد اسب پیشکشی را دندانش را نمی‌شمارند. بالأخره روز موعود فرا رسید و من از شهرســـتان محل سکونتم راهی محل برگزاری مراســـم در شـــهر همدان شدم. در این برنامه تجلیل از هنرمندان صنایع دستی کـــه در روزهای اخیر توســـط میراث فرهنگی استان برگزار شد، اغلب هنرمندان دعوت شده بودند از دارنده یک نشـــان ملی صنایع دستی تا صاحب۷ نشـــان ملی که جای حیرت دارد؛ از هنرمند ۲۵ تا ۸۰ ساله و من نیز که چند صباحی است در عرصه هنر سفالگری راه هنرمند شدن را پیش گرفته بودم نیز جز این هنرمندان بودم. صندلی‌های قرمز رنـــگ کانون پرورش فکری کودکان و نوجوانان شهر همدان در این مراسم منتظر نشستن برنامه‌ریزان و مسئولان قدرشناس حوزه صنایع دستی استان چه بود پس از تأخیر حدود ٤٥ دقیقه از ساعت آغاز مراسم یکی‌یکی آنها وارد شدند و بر صندلی تکیه زدند و من هم در گوشه‌ای شاهد رقم خوردن اتفاقات بودم.

زمان در حال ســـپری شـــدن بود و سخنرانان یکی پس از دیگری پشـــت تریبـــون می‌رفتند و در زمینـــه صنایع دســـتی از گل تا بلبل برای هنرمندانی که خود صاحب‌نظر این حوزه بودند می‌گفتند.

در این میان هنرمندانی که از مسافت‌های دور و نزدیک و شهرســـتان‌های اطراف آمده بودند و خود ارزش هنرهایشان را می‌دانستند منتظر تجلیـــل بودند بهانه‌ای که آنها را دور هم جمع کرده بـــود. تجلیلی که قرار بود پاســـخگوی دغدغه‌های یک ســـال تلاش آنها باشد و البته هیچ یک برای آن کیسه ندوخته بودند اما همه دلشان می‌خواست تجلیلی در شأن آنها پس از مدت‌ها انجام شود و بخش تجلیل مراسم آغاز شـــد هدایا و الواح یکی یکی توسط مسئولان حاضر در مراسم اهدا شدند حاضران با دست زدن‌هایشان، مســـئولان با تبریک گفتن‌هایشان هنرمندان را بدرقه می‌کردند و هنرمندان تجلیل شونده در این میان با تعظیم در برابر مسئولان روی سن و جماعت تشویق‌کننده محل تجلیل را ترک می‌کردند.

من هم یکی از همان تجلیل شـــوندگان بودم اما حس می‌کردم این شاهنامه آخرش خوش نباشـــد(؟!) پس از اهدای جوایز هر یک از دوســـتان شـــوخ‌طبع چیزی می‌گفت، یکی می‌گفت من ایـــن هدیه را با یک ناهار در رســـتوران عـــوض می‌کنـــم و دیگری می‌گفـــت مـــن ســـابقه‌اش را دارم بعـــداً پـــی خواهید برد که داخل این بســـته‌ها چیـــز خاصی نیســـت اینها از ما بـــا هدایـــای خاصی تجلیـــل نمی‌کننـــد، پس از پایـــان یافتن مراســـم هدیه را برداشـــتم و به شهرستان برگشـــتم نزدیکی‌های ظهر بـــود که بـــه خانه رســـیدم همســـرم به محـــض ورود به منـــزل گفت: بیـــا ببینیم به پاس تلاش‌های شـــبانه روزیت کـــه روزگار را به خـــود و ما حرام و تفریـــح را در جمع مـــا از ما و خود دریغ کرده‌ای چگونه تجلیل شـــده‌ای که سر از پا نمی‌شناسی.

دختـــر کوچکم گفت: مثـــل فیلم‌های کارتونی تلویزیون احتمالاً بلیت مســـافرتی باشد که در کارتن بزرگی قـــرار داده‌اند و داخل آن کارتن کوچکتری.

پســـرم گفت: نه، احتمالاً سکه‌ای است که باید برایم با آن یک دوچرخه بخری.

همســـرم گفت: نه احتمالاً وســـیله‌ای خانگی اســـت که ســـهم من می‌شـــود، هر چـــه اینها پیشگویی‌هایشان بیشتر می‌شد من نگرانی‌هایم افزایش می‌یافـــت، کارتن را تکان دادم از پر بودن داخلش خیالم راحت شد وقتی هدیه را باز کردم عرق ســـردی بر پیشانیم نشســـت؛ سفالینه‌ای درجـــه چنـــدم از دســـت ســـاخته‌های هنرمنـــدان تازه کار لالجینی که هزاران نمونه آن کنـــار کارگاه دوســـت و همکارانم خاک می‌خورد ..... یاد ضرب‌المثـــل کوزه‌گر و آب خوردن از کوزه شکسته و یا زیـــره به کرمـــان بردن افتادم.با دیگـــر هنرمندان هم تماس گرفتـــم اوضاع همین بود. تماس‌های بعدی را هم با دارندگان نشان‌های ملی گرفتم آنها هم گویا هدایا را باز نکرده در گوشه کارگاه‌ها برای روز مبـــادا پنهان کرده بودند! یکی از هنرمندان مثال هدیه دادن مداد پاک‌کن بـــه یک لوازم‌التحریر فروشـــی و یا اهدای گلیم پادری به یک استاد فرش‌باف ابریشـــمی را مثـــال زد و گفت ای کاش اصلاً این تجلیـــل را هم انجام نمی‌دادند که این همه حـــرف و حدیث نقل زبان‌هایمان باشد. آن دیگری گفت: کاش آنجا می‌فهمیدیم و آن را در کارتن گذاشته و به خودشان تقدیم می‌کـــردم آیـــا ارزش هنرمند این اســـت؛ این درســـت که هنرهای صنایع دستی قابل ارزش و احترام اســـت اما ما کـــه خودمان هر روز در کارگاه‌هایمان سفال می‌سازیم می‌توانیم به زن و بچه‌مان هم سفال هدیه شده را هدیه کنیم.

این هدیه و گرمای رفت‌وآمد راه از شهرســـتان به محل تجلیل باعث شد خجالت‌زده از همسر و فرزندان به گوشـــه‌ای پناه بـــرده و خودم را بخواب بزنم و تا آنجا که می‌توانســـتم به خود و هنرم بـــد و بیراه بگویم. با خود گفتم هر چه نفس تجلیل خوب و اهدای ســـفال خوبتر ولی نه برای همه.

ای کاش من هم مدیری، معاونی؛ کارشناســـی چیزی بودم شـــاید حداقل با یـــک هدیه دیگر تجلیل می‌شـــدم کـــه بتوانم آن را بـــه یکی از اعضـــای خانواده که ســـال‌ها جور بـــا هنر در آمیختن لحظه‌هایم را کشـــیده‌اند اهدا کنم و پز هدیه‌ام را به آنها بدهم اما چه می‌شود کرد این نیز بگذرد.

این درســـت که هنرهای صنایع دستی قابل ارزش و احتـــرام اســـت اما ما که خودمان هـــر روز در کارگاه‌هایمـــان ســـفال می‌سازیم می‌توانیم به زن و بچه‌مان هم سفال هدیه شده را هدیه کنیم

فرهنگ

حمید سبزواری درگذشت

"حمید ســـبزواری" شاعر پیشکسوت انقلاب روزگذشته درگذشت.

بـــه گـــزارش ایســـنا، سبزواری، شاعر شعرهای مشهور و ماندگار دوران انقلاب اســـلامی و دفاع مقدس، در سن ۹۱ سالگی در بیمارستان آسیای تهران دار فانی را وداع گفت. گفته می‌شود، وصیت مرحوم ســـبزواری دفن در خانه قدیمی‌شان در شهر سبزوار بوده است و پسر آن مرحوم دیروز با مسئولان سبزوار برای اخذ موافقت با اجرای وصیت اســـتاد، جلســـه داشت.

شعرهای بلند زنده‌یاد سبزواری، زبان گویای انقلاب اســـلامی و دفاع مقدس است و پیشـــواز آمدن امام خمینی(ره) به کشـــور را با مشهورترین سروده‌اش، "خمینی ای امـــام" ، در اذهان مـــردم ایران جاودانه کرده اســـت. حســـین آقا ممتحنی مشهور به حمید ســـبزواری، شاعر معاصر ایران و دارنده نشان افتخار جهادگر عرصه فرهنگ و هنر است. وی زاده ۱۳۰٤ در سبزوار است که پیش از مدرسه، قرآن را در خانه و نزد مادرش آموخته بود. سبزواری سرودن شعر را از ١٤ســـالگی آغاز کرد. از آثار وی می‌توان به دیوان اشعار، کاروان ســـپیده، یاد یاران، سرود درد، گزیده ادبیات معاصر و سرود سپیده اشاره کرد.

وی در نتیجـــه مبـــارزات انقلابی، ســـال‌ها تلاش صادقانـــه شـــغلی و ذوق و قریحه بالای شـــاعری، تاکنون افتخارات متعددی را کســـب کرده اســـت. سبزواری برای انقلاب شعر و شعار می‌ساخت که در راهپیمایی‌ها و نمازجمعه خوانده می‌شد؛ برخی از آنها عبارت‌اند از: آمریکا آمریکا ننگ به نیرنگ تو، خمینی ای امام و ا... اکبر خمینی رهبر.

او مرد تنهای شب بود

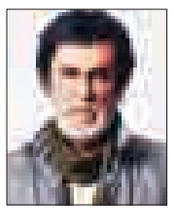

حبیـــب محبیان به دلیـــل ایســـت قلبی در روســـتای نیاســـته کتالم رامسر درگذشت.

وی از خواننده‌های ایرانی بود که در سن ٦۳ سالگی درگذشت. محبیان در ٤ مهرماه ۱۳۳۱ در شمران تهران به دنیا آمد. در خانواده وی، برادرانش نیز به موســـیقی علاقه داشتند اما تنها خود محبیان به موسیقی حرفه‌ای روی آورد. برادران او منوچهر، منصور و محمود، و خواهران او مریم و عفت هستند.براساس نوشته‌های منتشر شده در سایت ویکی پدیا، علی‌رغم تمایل سایر برادرانش به ویولن، علاقه وی از ابتدا به گیتار بود. دوران نوجوانی محبیان مصادف با پیدایش گروه بیتلز در دهه ٦۰ میلادی اروپا شد و این باعث علاقه بیشـــتر وی به موسیقی شد. بعدها محبیان توانست به عنوان خواننده در تلویزیون استخدام شود. وی پس از ۲ سال از استخدام در رادیو و تلویزیون به خدمت ســـربازی رفت و در آنجا نیز خواننده باشـــگاه افسران بود.همسر نخست محبیان، شادی نام داشت. احمدرضا تنها فرزند حبیب از وی اســـت که در ایران زندگی می‌کند. روزی شادی در خیابان پایش پیچ می‌خورد و به علت آنکه احمدرضا را در آغوش داشـــته به زمین می‌افتد و در بیمارستان به دلیل حساسیت به آمپول پنی‌سیلین در عرض چند دقیقه فوت می‌کند. تقریباً همزمان با فوت همســـر حبیب، مادر او نیز، به علت حمله قلبی فوت می‌کند و این حوادث باعث می‌شود که در نخستین آلبومش یعنی «مرد تنهای شب» که در سال ۱۳٥٦ انتشار یافت بیشتر آهنگ‌ها را به یاد آنها بخواند. آهنگ‌های «مادر» و «خرس کوکی» را به یاد مادرش، «شـــهلای من» و «خواب سرخ بوسه‌ها» را به یاد همسرش و «نگاهم» را به یاد هر دوی آنها خواند. همسر دوم محبیان ناهید نام دارد که «محمد » ثمره ازدواج با اوســـت. وی از معدود خوانندگانی اســـت که در اجرای آهنگ‌ها از گیتار دوازده سیم استفاده می‌کرد.

عکس روز

مسلمانان آمریکایی با زبان روزه در مراسم تشییع جنازه، محمدعلی کلی، قهرمان بوکس سنگین وزن جهان در شهر لوئیزویل این کشور شرکت کردند.

عکس: Reuters

کانون‌های فرهنگی قلب تپنده مساجد

تقویت و حمایت از کانون‌های مساجد از اولویت‌های ارشاد همدان است.

مدیرکل فرهنگ‌وارشاد اسلامی استان همدان با بیـــان این مطلب گفت:کانون‌های فرهنگی قلب تپنده مساجد هستند.

فاضـــل عبادی بیان کـــرد: تعامل و همکاری بـــا کانون‌هـــای فرهنگی و هنـــری می‌تواند زمینه‌های لازم را برای توســـعه فعالیت‌های فرهنگـــی، دینی و مذهبی در ســـطح جامعه فراهم کنـــد. وی در مورد انعقاد تفاهم‌نامه و تعیین جایگاه کانون‌هـــای فرهنگی و هنری مســـاجد در اســـتان همدان گفت: گسترش فرهنگ اسلامی و توســـعه معرفت دینی بر پایه قرآن و عترت جـــزو برنامه‌ها و اهداف این اداره کل است.مدیرکل فرهنگ و ارشاد اســـلامی اســـتان همدان افزود: در این زمینه تلاش شده با تقویت و ساماندهی تشکل‌های مردمی به ویـــژه کانون‌های مســـاجد برای ارتقای فرهنگ مردم استان برنامه‌ریزی کنیم.