پیام تاریخ، تمدن و فرهنگ مادستان
|ISNN: 2322-4665|

روزنامه همدان پیام

www.HamedanPayam.com

دوشنبه ● ۹ آذرماه ۱۳۹۴ ● ۱۸ صفر ۱۴۳۷ ● ۳۰ نوامبر ۲۰۱۵
سال یازدهم ● شماره ۲۵۱۲ ● ۱۲ صفحه روزنامه + نیازمندی‌ها ● ۵۰۰ تومان

ایران

تبلیغ کاندیداها ۲۹ بهمن آغاز می‌شود
ص ۴

خبر

تغییر در کشاورزی استان
ص ۳

مادستان

پرونده کشاورزی در ملایر ورق خورد!
ص ۱۰

ورزش

پاس اعصاب و روان جوانان را به هم ریخته
ص ۱۱

نقاشی استثنایی روی دیوار شهر
ص ۹

زیرساخت های استان کم آورد
انتخابات همدان الکترونیک نیست
ص ۲

کانال خبری همدان پیام در تلگرام
https://telegram.me/hamedapayam

گزارش عکاس و خبرنگار اعزامی همدان پیام از کربلای معلی

۳۰ هزار همدانی در کربلا

ص ۵

عکس و خبر پویا باکیزه- حمید سلیمی عکاس و خبرنگار اعزامی به عراق- ۸ آذر ۱۳۹۴

یادداشت روز

امضای طرح و بیان تذکر!

اهمیت مجلس در کشورهای مردم‌سالار آنقدر بسیار است که هر چقدر هم در جهت تنویر افکار عمومی به تبیین وظایف و اختیارات نمایندگان مجلس و مطالبات حقیقی مردم از نمایندگان در چارچوب قوانین ذی‌ربط بپردازیم و تحلیل کنیم، بازهم کم است.

در طول همین اهمیت است که عملکرد نمایندگان نیز دارای ارزش می‌شود. در این خصوص اگر نتوان تعریف صحیحی از وظایف نمایندگی ارائه داد، از آنچه ملاک و معیار که بخشی از دموکراسی است به بیراهه منحرف خواهیم شد. چون از طرفی معیارها و نوع قضاوت‌های غیرکارشناسی نسبت به وظایف نمایندگان کار را به جایی می‌رساند که کلا معنا از؛ نمایندگی‌مردم به سریر بر ارکان قدرت تغییر نام پیدا می‌کند. اما وجهی دیگر نیز دارد و آن بدانجا بازمی‌گردد که نماینده مردم کارنامه یا برنامه و وعده‌های خود را در تناقض با وظایف اصلی نمایندگی گزارش یا ارائه می‌نمایدکه این بخش اکنون بسیار زیاد در کشور ما و بهارستان‌نشینان دیده می‌شود.

امروز برای ارائه عملکرد، معمولاً خود نمایندگان هستند که با رسانه‌هایی که در اختیار دارند آنچنان کارنامه‌ای از خود به نمایش می‌گذارند که به واقع اگر شهروندی در آن سوی آب‌ها به آن نگاه کند، بدون شک شهر آن نماینده را مدینه‌ای فاضله قلمداد می‌کند که زیستن در آن برایش آرزوست. راه دیگر حضور رسانه‌هایی است که مغلوب حرکت‌های پوپولیستی می‌شوند و در تغایر با رسالت رسانه‌ای آنچنان به ترسیم...

ص ۲

در دومین نامه رهبر انقلاب به جوانان غربی آمد

تروریسم درد مشترک ما و شماست

دومین نامه رهبر معظم انقلاب اسلامی به عموم جوانان در کشورهای غربی منتشر شد.

به گزارش ایسنا، در این نامه که به زبان‌های انگلیسی و فرانسوی منتشر شده آمده است: «حوادث تلخی که تروریسم کور در فرانسه رقم زد، بار دیگر مرا به گفت‌وگو با شما جوانان برانگیخت. برای من تأسف‌بار است که چنین رویدادهایی بستر سخن را بسازد، اما واقعیت این است که اگر مسائل دردناک، زمینه‌ای برای چاره‌اندیشی و محملی برای همفکری فراهم نکند، خسارت دوچندان خواهد شد. رنج هر انسانی در هر نقطه از جهان، به خودی خود برای همنوعان اندوه‌بار است. منظره کودکی که در برابر دیدگان عزیزانش جان می‌دهد، مادری که شادی خانواده‌اش به عزا مبدل می‌شود، شوهری که پیکر بی‌جان همسرش را شتابان به سویی می‌برد و یا تماشاگری که نمی‌داند تا لحظاتی دیگر آخرین پرده نمایش زندگی را خواهد دید، مناظری نیست که عواطف و احساسات انسانی را برنینگیزد.

هر کس که از محبت و انسانیت بهره‌ای برده باشد، از دیدن این صحنه‌ها متأثر و متألم می‌شود؛ چه در فرانسه رخ دهد، چه در فلسطین و عراق و لبنان و سوریه. قطعاً یک‌ونیم میلیارد مسلمان همین احساس را دارند و از عاملان و مسببان این فجایع، منزجر و بیزارند. اما مسأله این است که رنج‌های امروز اگر مایه ساختن فردایی بهتر و ایمن‌تر نشود، فقط به خاطره‌هایی تلخ و بی‌ثمر فرو خواهد کاست. من ایمان دارم که تنها شما جوان‌هایید که با درس گرفتن از ناملایمات امروز، قادر خواهید بود راه‌هایی نو برای ساخت آینده بیابید و سد بیراهه‌هایی شوید که غرب را به نقطه کنونی رسانده است».

در ادامه این نامه آمده است: «درست است که امروز تروریسم درد مشترک ما و شما است، اما لازم است بدانید که ناامنی و اضطرابی که در حوادث اخیر تجربه

کردید، با رنجی که مردم عراق، یمن، سوریه و افغانستان طی سال‌های متمادی تحمل کرده‌اند دو تفاوت عمده دارد؛ نخست اینکه دنیای اسلام در ابعادی به مراتب وسیع‌تر، در حجمی انبوه‌تر و به مدت بسیار طولانی‌تر قربانی وحشت‌افکنی و خشونت بوده است؛ و دوم اینکه متأسفانه این خشونت‌ها همواره از طرف برخی از قدرت‌های بزرگ به شیوه‌های گوناگون و به شکل مؤثر حمایت شده است.

در ادامه نامه مقام معظم رهبری به جوانان غربی آمده است: «جوانان عزیز! من امید دارم که شما در حال یا آینده، این ذهنیت آلوده به تزویر را تغییر دهید؛ ذهنیتی که هنرش پنهان کردن اهداف دور و آراستن اغراض موذیانه است. به نظر من نخستین مرحله در ایجاد امنیت و آرامش، اصلاح این اندیشه خشونت‌زا است. تا زمانی که معیارهای دوگانه بر سیاست غرب مسلط باشد، و تا وقتی که تروریسم در نگاه حامیان قدرتمندش به انواع خوب و بد تقسیم شود، و تا روزی که منافع دولت ها بر ارزش‌های انسانی و اخلاقی ترجیح داده شود، نباید ریشه‌های خشونت را در جای دیگر جستجو کرد.

در ادامه این نامه رهبر انقلاب آورده‌اند: «مستندات مسلم تاریخی به روشنی نشان می‌دهد که چگونه تلاقی استعمار با یک تفکر افراطی و مطرود، آنهم در دل یک قبیله بدوی، بذر تندروی را در این منطقه کاشت. وگرنه چگونه ممکن است از یکی از اخلاقی‌ترین و انسانی‌ترین مکاتب دینی جهان که در متن بنیادینِ خود، گرفتن جان یک انسان را به مثابه کشتن همه بشریت می‌داند، زباله‌ای مثل داعش بیرون بیاید؟

از طرف دیگر باید پرسید چرا کسانی که در اروپا متولد شده‌اند و در همان محیط، پرورش فکری و روحی یافته‌اند، جذب این نوع گروه‌ها می‌شوند؟ آیا می‌توان باور کرد که افراد با یکی دو سفر به مناطق جنگی، ناگهان آن‌قدر افراطی شوند که هموطنان خود را گلوله‌باران کنند؟ قطعاً نباید تأثیر یک عمر تغذیه فرهنگی ناسالم در محیط آلوده و مولد خشونت را فراموش کرد.

در پایان این نامه آمده: «طبق اخبار رسیده، در برخی از کشورهای اروپایی مقرراتی وضع شده است که شهروندان را به جاسوسی علیه مسلمانان وامی‌دارد؛ این رفتارها ظالمانه است و همه می‌دانیم که ظلم، خواه‌ناخواه خاصیت برگشت‌پذیری دارد. وانگهی مسلمانان، شایسته این ناسپاسی‌ها نیستند. دنیای باختر قرن‌ها است که مسلمانان را به خوبی می‌شناسد؛ هم آن روز که غربیان در خاک اسلام میهمان شدند و به ثروت صاحبخانه چشم دوختند، و هم روز دیگر که میزبان بودند و از کار و فکر مسلمانان بهره جستند، اغلب جز مهربانی و شکیبایی ندیدند. بنابراین من از شما جوانان می‌خواهم که بر مبنای یک شناخت درست و با ژرف‌بینی و استفاده از تجربه‌های ناگوار، بنیان‌های یک تعامل صحیح و شرافتمندانه را با جهان اسلام پی‌ریزی کنید. در این صورت، در آینده‌ای نه‌چندان دور خواهید دید بنایی که بر چنین شالوده‌ای استوار کرده‌اید، سایه اطمینان و اعتماد را بر سر معمارانش می‌گستراند، گرمای امنیت و آرامش را به آنان هدیه می‌دهد، و فروغ امید به آینده‌ای روشن را بر صفحه گیتی می‌تاباند.

سید علی خامنه‌ای- ۸ آذر ۱۳۹۴»

انالله و انا الیه راجعون

جناب آقای مهندس

مرتضی عزالدین

مدیرعامل محترم شرکت آب منطقه ای استان همدان

با نهایت تأسف و تأثر مصیبت درگذشت پدر گرامیتان را خدمت شما و خانواده محترمتان تسلیت عرض نموده و از خداوند متعال برای آن مرحوم مغفور علو درجات و برای شما و سایر بازماندگان صبر و شکیبایی مسألت داریم.

خانواده ترکمن

مجتمع چاپ و صحافی

پیام رسانه

آماده ارائه خدمات:

لیتوگرافی، چاپ (رول، شیت)
صحافی و بسته بندی

پیامک: ۱۰۰۰۶۰۶۶
دفتر مرکزی: ۸۲۶۴۴۳۳ – ۰۸۱۳
واحد شیت: ۸۲۶۰۲۶۶ – ۰۸۱۳

پیام تاریخ، تمدن و فرهنگ مادستان
The Message Of Madestan's History & Civilization & Culture
روزنامه همدان پیام
۲
دوشنبه ● ۹ آذرماه ۱۳۹۴ ● شماره ۲۵۱۲
خبر
khabar@hamedanpayam.com

امنیت زائران اربعین تأمین است

فرمانده انتظامی استان همدان با بیان اینکه امنیت زائران اباعبدا... الحسین(ع) تأمین می‌شود، خدمت به زائران حضرت آقا عبدا...الحسین(ع) را برای پلیس، موهبتی الهی دانست.

به گزارش ایسنا، حاجی‌محمد مهدیان‌نسب در نشست هماهنگی قرارگاه اربعین در ملایر خطاب به فرماندهان و مدیران اجرایی این شهرستان، اظهار کرد: عملیاتی شدن تدابیر ترافیکی، انتظامی، امنیتی و حفاظتی قرارگاه اربعین برای ارتقای ضریب امنیت و خدمت‌رسانی هرچه بیشتر به زائران حضرت اباعبدا...الحسین(ع) ضمن اینکه از ثواب بسیار بالایی برخوردار است، از طرفی از جمله فعالیت‌های شاخص پلیس در ایام پیش‌روست.

وی افزود: در همین خصوص نیروی انتظامی در این شهرستان همپای سایر شهرستان‌های استان با آمادگی کامل و اعزام اکیپ‌های گشت مضاعف خودرویی در مسیر حرکت زائران و ایستگاه‌های صلواتی به منظور تأمین امنیت لازم ضمن ارائه خدمات راهنمایی لازم به طور رسمی به استقبال زائران و گستردن پوشش امنیتی مطلوب در این رویداد مهم خواهند پرداخت.

فرمانده انتظامی استان همدان افزود: کار امنیتی هیچگاه تعطیلی ندارد و حافظان نظم و امنیت با اشرافیت اطلاعاتی و اقتدار عملیاتی به طور شبانه‌روز برای برقراری نظم و امنیت با اجرای طرح‌های مختلف امنیتی، انتظامی و ترافیکی حضوری مؤثر در صحنه دارند و در مأموریت تأمین زائران حضرت عبدا...الحسین(ع) در قرارگاه اربعین حسینی نیز مجاهدانه پای کار هستند. مهدیان‌نسب اظهار کرد: تحقق اهداف نظام مقدس جمهوری اسلامی به منظور ارتقای ضریب نظم و امنیت زائران، همراهی و همدلی با دستگاه‌های اثرگذار در تولید نظم و امنیت این ایام و پیشگیری اجتماعی از وقوع هرگونه حوادث احتمالی را توفیقی معنوی، بی‌مانند و افتخاری همیشگی برای خادمان مردم در نیروی انتظامی محسوب کرد.

یادداشت روز

وظیفه سنگین نمایندگان مجلس پیرامون؛

امضای طرح و بیان تذکر!

» مهدی غلامی

اهمیت مجلس در کشورهای مردم‌سالار آنقدر بسیار است که هر چقدر هم در جهت تنویر افکار عمومی به تبیین وظایف و اختیارات نمایندگان مجلس و مطالبات حقیقی مردم از نمایندگان در چارچوب قوانین ذی‌ربط بپردازیم و تحلیل کنیم، بازهم کم است.

در طول همین اهمیت است که عملکرد نمایندگان نیز دارای ارزش می‌شود. در این خصوص اگر نتوان تعریف صحیحی از وظایف نمایندگی ارائه داد، از آنچه ملاک و معیار که بخشی از دموکراسی است به بیراهه منحرف خواهیم شد. چون از طرفی معیارها و نوع قضاوت‌های غیرکارشناسی نسبت به وظایف نمایندگان کار را به جایی می‌رساند که کلا معنا از؛ نمایندگی‌مردم به سریر بر ارکان قدرت تغییر نام پیدا می‌کند. اما وجهی دیگر نیز دارد و آن بدانجا بازمی‌گردد که نماینده مردم کارنامه یا برنامه و وعده‌های خود را در تناقض با وظایف اصلی نمایندگی گزارش یا ارائه می‌نمایدکه این بخش اکنون بسیار زیاد در کشور ما و بهارستان‌نشینان دیده می‌شود.

امروز برای ارائه عملکرد، معمولاً خود نمایندگان هستند که با رسانه‌هایی که در اختیار دارند آنچنان کارنامه‌ای از خود به نمایش می‌گذارند که به واقع اگر شهروندی در آن سوی آب‌ها به آن نگاه کند، بدون شک شهر آن نماینده را مدینه‌ای فاضله قلمداد می‌کند که زیستن در آن برایش آرزوست.

راه دیگر حضور رسانه‌هایی است که مغلوب حرکت‌های پوپولیستی می‌شوند و در تغایر با رسالت رسانه‌ای آنچنان به ترسیم چهره نمایندگان مجلس می‌پردازند که گویی شرح آن وظایف نمایندگان در قانون اساسی است در حالی که وجهه‌ای غیر از چهره مقنن و ناظر عالیه بر امور کشور را بیان می‌کنند. به عنوان مثال بعضی رسانه‌های مکتوب و سایت‌ها در ارائه کارنامه نمایندگان، در گزارش‌هایشان، تنها ملاک فعال و غیرفعال بودن را تنها امضای نماینده در ذیل طرح‌ها می‌دانند. یا تنها به تعداد تذکرات یک نماینده در طول دوره نمایندگی اکتفا می‌کنند که این خطایی بزرگ است.

گفته می‌شود اصلی‌ترین و مهمترین رکن مجلس شورای اسلامی که نماد حقیقی، شاکله حقوقی و فلسفه وجودی مجلس است، جلسات علنی و غیرعلنی و مذاکرات مطروحه در آن است. در این‌باره احتیاج نیست خیلی به جستجو و بیرون کشیدن آمار بپردازیم، تنها کافیست صحن مجلس را از قاب تلویزیون نگاه کنیم تا متوجه شویم که از صندلی ۲۹۰ نماینده مجلس چه تعداد خالیست. اگر قانع نشدیم به سایت خانه ملت مراجعه کنیم تا تعداد آرا برای طرح‌ها و لوایح را مشاهده کنیم. اگر بازهم شک داشتیم کافیست پیج رادیو را در فرکانس فرهنگ تنظیم کنیم تا خواهش‌های هیأت رئیسه مجلس را مدام بشنویم که از نمایندگان تقاضای نشستن بر صندلی‌ها و مشارکت در رأی‌گیری‌ها را دارد. نکته جالب گفته یکی از نمایندگان در این خصوص به زمان تصویب لایحه بودجه است؛ «در روزهای بررسی بودجه برخی اوقات تا یک ساعت منتظر برخی نمایندگان بودیم! آیا کشته شدن وقت نمایندگان حق‌الناس نیست؟!»

نطق، تذکر، ارائه طرح، سؤال از وزرا و رئیس‌جمهور، استیضاح وزرا و رئیس‌جمهور تحقیق و تفحص و... از جمله شاخص‌هایی است که بدیهی وظایف نمایندگان و بخشی از کارنامه آنها را بیان می‌کند. که متأسفانه این موارد نیز با توجه به جو جناحی، سیاست‌زده شده و در ذیل امور منفعتی قرار می‌گیرد. مثلاً سهل‌ترین کاری که نیاز به تخصص و دانش خاصی ندارد استفاده از ابزار تذکر کتبی به مسئولان ذی‌ربط است. به همین خاطر است که اکثریت نمایندگان در این شاخص اعداد و ارقام قابل ارائه دارند. در مجلس نهم تاکنون بیش از ۱٤ هزار تذکر به دو دولت داده شده است که بیش از ۵ هزار آن مربوط به دولت احمدی‌نژاد و بیش از ۸ هزار آن مربوط به دولت فعلی است.

مثلاً در خصوص سؤال از وزرا و رئیس‌جمهور نیز شاهدیم که بنا به گروکشی‌های سیاسی و کسب امتیاز اثربخشی جدی این شاخص از دست رفته است؛ چراکه به‌همین دلیل گروکشی‌های سیاسی و کسب امتیاز مقدار سؤالات از وزرا متعدد و بسیار است. جالب اینکه با توجه به همان جو سیاست‌زده تفاوت تعداد سؤالات نیز در دو دولت متفاوت است؛ یعنی ۹۲ سؤال از دولت دهم کردند و ۲۸۱ سؤال از دولت یازدهمی که تازه ۲ سالش پر شده. از این دست آمارها و عملکردها در کارنامه مجلس نهم بسیار است.

با توجه به این مطالب و با درنظر گرفتن شاخص‌هایی که به نوعی ارزیابی عملکرد نمایندگان دوره نهم مجلس شورای اسلامی به شمار می‌روند، قضاوت در خصوص کارنامه این دوره مجلس خیلی دشوار نیست.

کما اینکه نظر خود نمایندگان نیز اینگونه است. عده‌ای از نمایندگان اینگونه حسرت می‌خورند که ای کاش مواضع نظارتی مجلس آنقدر ضعیف نبود. عده‌ای مصلحت‌اندیشی را مانع بزرگ کار کیفی مجلس می‌دانند. بعضی اظهار می‌کنند که فقط کارخانه تولید قانون شده‌ایم. نماینده دیگری با امیدواری اینگونه بیان می‌کند که؛ مجلس نیازمند به یک بازنگری در بحث نرم‌افزاری و ساختاری است تا بتواند بر مدار تأثیرگذاری بیشتر قرار گیرد.

لذا می‌بینیم که نمایندگان خود نیز، خانه ملت در دوره نهم را آنچنان رضایت بخش نمی‌بینند و اغلب به کارهایی که می‌توانستند انجام دهند و نکردند افسوس می‌خورند و از طرفی توانایی تأثیرگذاری مثبت در جهت رفع ایرادات را نیز ندارند. البته فضای مناسبی را برای تعدادی دیگر از نمایندگان ایجاد کرده تا ایده‌های سیاسی خود را در این حوزه به کرسی بنشانند. کما اینکه در هفته‌ای که گذشت شاهد بودیم که استقبال سرد از لایحه شفاف‌سازی هزینه‌های انتخاباتی که یک آزمون جدی برای مجلس بود تا کسی که بدهکار انتخاباتی می‌شود، در دوره نمایندگی‌اش آن را جبران نکند؛ به ثمر ننشست. حال چرا این دست لایحه‌ها کمتر از حقوق مادام‌العمر به مذاق بهارستانی‌ها خوش نمی‌آید را به فال نیک می‌گیریم و آن را در راستای شلوغ بودن کار نظارتی‌شان در نظر می‌گیریم و در آخر امیدواریم این راه‌های نرفته در مجلس نهم، در مجلس دهم با حسن انجام وظایف با کارنامه عملکردی احسن به آیندگان سپرده شود.

زیرساخت های استان کم آورد

انتخابات همدان الکترونیک نیست

از ماه‌ها قبل از برگزاری انتخابات وزارت کشور دولت یازدهم به دنبال الکترونیکی شدن انتخابات در کشور افتاد. قبل از آن‌هم البته تلاش‌ها و حتی در چند شهر کشور از جمله در تویسرکان انتخابات به شکل و شیوه الکترونیکی برگزار شد که البته مشکلات اجرای آن در همان بار اول مجریان را متقاعد کرد که بیشتر باید روی این پروژه کار کنند.

مشکلات اما فقط به نحوه اجرا بازنمی‌گشت و نفوذپذیری دستگاه‌ها و ناکافی بودن اطمینان به آن موجب شد تا شورای نگهبان به عنوان نهاد تأییدکننده انتخابات کشور آن را دارای اشکال بداند.

وزارت کشور دولت یازدهم اما حرارتی بیشتر پیگیر اجرای انتخابات الکترونیکی در کشور شد و از ۲ سال پیش تاکنون اقدامات و نشست‌های فراوانی را برای این هدف انجام داده که با محوریت جدول زمان‌بندی ۷۰ مرحله‌ای بود که بین وزارت کشور و شورای نگهبان بسته شد.

اما مشکلات زیرساختی و فنی و دغدغه‌های امنیتی شرایط را به‌گونه‌ای ترسیم کرده که احتمال برگزاری انتخاباتی الکترونیک در آینده نزدیک را کمرنگ کند در حدی که سخنگوی شورای نگهبان همین دیروز از باقی بودن دغدغه‌های امنیتی در مورد این شیوه انتخابات و عقب ماندن از جدول زمان‌بندی سخن گفته که سند راهبردی انتخابات الکترونیک بوده است.

وزارت کشوری‌ها هم که گویا متوجه زمان بر بودن حل مشکلات و موانع انتخابات الکترونیک شده اند در آخرین موضع‌گیری رسمی خبر از برگزاری ۳۰ درصد از انتخابات پیش رو به شیوه الکترونیکی در کلان شهرها داده‌اند.

در این کلان شهرها اما نامی از همدان دیده نمی‌شود. این را مدیرکل دفتر امور سیاسی و انتخابات استانداری همدان اعلام کرده و گفته: «در استان همدان انتخابات الکترونیک برگزار نمی‌شود».

ابوالقاسم الماسی به ایسنا گفته: انتخابات الکترونیک فقط در چند کلان‌شهر کشور برگزار می‌شود که قطعا همدان جزو این شهرها نخواهد بود.

وی در تشریح فضای سیاسی استان، تصریح کرد: فعالیت‌های سیاسی در زمینه انتخابات در استان همدان شکل نگرفته است البته به‌طور جسته گریخته برنامه‌هایی برای گرم‌کردن فضای انتخابات برگزار شده اما در کل کارهای پررنگی در زمینه انتخابات انجام نشده است.

الماسی بیان کرد: در حال حاضر برخی کاندیداها به‌طور انفرادی کارهای تبلیغی انجام می‌دهند که در واقع می‌توان گفت مقدمات کارهای خود را فراهم می‌کنند.

وی با تأکید بر اینکه تبلیغات زودهنگام خلاف قانون است، عنوان کرد: خوشبختانه در استان همدان خلاف قانون کمتر اتفاق می‌افتد. وی خاطرنشان کرد: در استان همدان ۱۸ حزب سیاسی فعالیت می‌کنند که این احزاب دارای مجوز کشوری و استانی هستند. الماسی در پاسخ به سؤالی درخصوص تأثیر منشور وفاق احزاب در برگزاری انتخابات، افزود: منشور در واقع نوشته و تعهدی اخلاقی است که پایبندی به آن باعث بهبود فضای انتخاباتی خواهد بود.

مدیرکل دفتر امور سیاسی و انتخابات استانداری همدان ادامه داد: منشور وحی منزل، قانون و تعهدی الزام‌آور نیست، بلکه تعهد است که اگر رعایت شود فضای خوبی را در استان شاهد خواهیم بود و فضای انتخاباتی از تخریب، سیاه‌نمایی، تهمت و افترا دور خواهد شد.

وی یادآور شد: ثبت‌نام از داوطلبان انتخابات دهمین دوره مجلس شورای اسلامی که هفتم اسفند سال‌جاری برگزار می‌شود، از ۲۸ آذرماه آغاز و تا ٤ دی‌ماه ادامه خواهد یافت.

روند بررسی سوابق داوطلبان در مراجع ٤گانه وزارت اطلاعات، ثبت‌احوال، نیروی انتظامی و قوه قضاییه از ۲۹ آذر تا ۹ دی انجام می‌شود. داوطلبانی که صلاحیت آنها تأیید نمی‌شود فرصت دارند که از ۱٦ دی‌ماه تا ۱۹ دی شکایت خود را اعلام کنند، فرصت رسیدگی به شکایات داوطلبان توسط شورای نگهبان از ۲۰ بهمن تا ۲٦ بهمن خواهد بود.

در آستانه برپایی نمایشگاه کتاب کودک و نوجوان مطرح شد

سهم یک درصدی همدان از نشر کشور

در آستانه برگزاری نمایشگاه سراسری کتاب کودک و نوجوان استان معاون فرهنگی و هنری اداره کل فرهنگ و ارشاد اسلامی از سهم ناچیز همدان در نشر کتاب سخن گفته است.

مجید فروتن به ایسنا گفته استان سهم یک درصدی را در نشر کتاب در کل کشور داراست و اضافه کرده: از ابتدای امسال تاکنون ۱٤۹ عنوان کتاب به چاپ رسیده است که نسبت به سال گذشته شاهد هیچ تغییری نبوده‌ایم.

وی با بیان اینکه در حال حاضر ۱۲۰ ناشر در سطح استان همدان وجود دارد که از این تعداد فقط ٤۰ ناشر فعال هستند، افزود: در هفته کتاب و کتابخوانی ۱٤۰ عنوان برنامه در سطح استان برگزار شد که در همه این برنامه‌ها توجه ما معطوف به ارتقای کیفیت این برنامه‌ها بوده است.

وی با بیان اینکه مسئولیت توزیع و معرفی کتاب‌ها بر عهده ناشران است، گفت: کتاب خوب و با محتوا خود معرف است و نیازی به اطلاع‌رسانی و تبلیغات وسیع از سوی ناشران ندارد. معاون فرهنگی و هنری اداره‌کل فرهنگ و ارشاد اسلامی استان همدان تصریح کرد: نگاه اقتصادی به این حوزه موجب شده از نظر کیفی فاصله زیادی تا جایگاه مطلوب داشته باشیم، نگاه به این حوزه باید حرفه‌ای و تخصصی باشد نه صرفاً اقتصادی.

وی اظهار کرد: در حال حاضر نشر کتاب در سطح استان با توجه به نیازهای جامعه مخاطب‌شناسی نشده، تنها در حوزه کتاب‌های آموزشی نشر از وضعیت مطلوبی برخوردار است.

فروتن در خصوص اعتبارات تعلق گرفته به نشر کتاب گفت: ۲۰۰ میلیون تومان اهدای کتاب به مراکز و ادارات، ۲۰۰ میلیون تومان به مدارس محروم و عشایر و ٦۰ میلیون تومان اعتبار خرید کتاب از ناشران استان بوده است.

فروتن در پایان از برگزاری نمایشگاه سراسری کتاب کودک و نوجوان خبر داد و افزود: از ۲۲ تا ۲۷ آذرماه این نمایشگاه آغاز به کار می‌کند.

جامعه در خدمت به معلولان، معلول است

» سمانه‌جهانگیری‌عرش

هر ساله روز معلولان در حالی سپری می‌شود که یک روز به نام آنان نامگذاری و به همان روز پایان می‌یابد. بهزیستی به عنوان متولی جامعه معلولان با بیش از ۷۰ وظیفه کلی و وظایف جزیی دیگر تنها سازمانی است که با تحت پوشش قرار دادن ۱۸۵ هزار توانیاب و خدمت به ٦٤۰ هزار نفر آنان را زیر چتر حمایتی خود درآورده است.

این سازمان با مسئولیت‌هایی چون پوشش و خدمت به کودکان و زنان خیابانی، معتادان، دختران فراری، بیماران، مهدها و شیرخوارگاه‌ها، سالمندان و آسیب‌دیدگان اجتماعی در صدد توانمند کردن آنان و برگرداندن این گروه از افراد به جامعه برای بهتر زندگی کردن است اما به واقع آنچه مسلم است این است که این سازمان به تنهایی نمی‌تواند پاسخگوی نیاز همه گروه‌های هدف باشد که مؤید این موضوع آسیب‌های اجتماعی بسیاری است که روزانه به تعداد آنها اضافه می‌شود.

افزایش شمار معلولان، کودکان کار، زنان خیابانی، دختران فراری، خودکشی‌ها، آزار و اذیت‌ها به‌ویژه شکل جدید آن با عنوان سالمندآزاری و... همه و همه گواه بر این دارد که بهزیستی تنهاست و سایر نهادهای جامعه در خدمت به معلولان، معلول هستند.

همین قضیه و پیچیدگی کار در این سازمان باعث شده که در زمینه اطلاع‌رسانی هم مجموعه عریض و طویل بهزیستی دچار چالش شود. چنانچه قطعاً کم هستند افرادی که بدانند بهزیستی در کنار جامعه هدف خود از نظر حمایتی، مشاوره‌ای و آموزشی آحاد مردم جامعه را نیز دربر می‌گیرد.

برای روشن شدن این موضوع به یک مبحث اشاره می‌کنیم. سن ازدواج رو به رشد است و قطعاً این امر باعث بالا رفتن سن باروری و نیز افزایش شمار معلولیت‌زایی ناشی از باروری در سن بالا خواهد شد در حالی که به گفته مدیرکل بهزیستی استان مبلغ ۹۰۰ هزار تومان بابت انجام آزمایش ژنتیک به خانواده‌ها پرداخت می‌شود و این در حالی است که به نظر می‌رسد کمتر کسی نسبت به این موضوع آگاهی داشته باشد که همین امر خود علت معلولیت‌زایی است.

نارضایتی معلولان از وضعیت شهری، خدمات نابرابر دولت، سهم ناچیز معلولان در استخدامی‌ها و... نیز خود گواه این موضوع است که بهزیستی به تنهایی از پس این وظایف گسترده و سنگین برنمی‌آید و نیاز است سایر ادارات و نهادها هم کمک‌حال این مجموعه که روزانه به شمار اعضای آن نیز اضافه می‌شود، باشند.

در هر حال نشست سالانه مدیرکل بهزیستی استان با اصحاب رسانه نیز این‌بار به بهانه هفته و روز بهزیستی برگزار شد تا در کنار گلایه خبرنگاران از وضعیت اطلاع‌رسانی و آگاهی‌بخشی شاهد گزارش کار این مجموعه در حوزه معلولان باشیم.

مدیرکل بهزیستی استان همدان گفت: بیش از ۵۰ درصد معلولیت‌های استان، معلولیت‌های ذهنی، بینایی، شنوایی و ژنتیکی است که گاه به صورت چند معلولیتی هم مطرح است و ۷۰ درصد مراجعان مراکز مشاوره ژنتیک که دارای فرزند معلول هستند ازدواج فامیلی دارند که در این زمینه اگر آگاه‌سازی قبل از ازدواج صورت می‌گرفت هم‌اینک بار مسئولیتی بهزیستی دوچندان نبود.

اکبر سوری گفت: ۸۰ درصد معلولیت‌های جهان در کشورهای در حال توسعه و ۲۰ درصد در کشورهای توسعه‌یافته است در حالی که در کشورهای در حال توسعه ۲۰ درصد امکانات و در کشورهای توسعه‌یافته ۸۰ درصد خدمات در خدمت معلولان است.

وی با بیان اینکه هرچند در زمینه آگاه‌سازی با انجام مشاوره ژنتیک (غیراجباری) غربالگری شنوایی و بینایی کودکان، آگاه‌سازی جامعه با تشکیل کلاس‌های مشاوره اقدام کرده‌ایم اما این به تنهایی کافی نیست و باید نهادهای دیگر هم کمک‌حال باشند. سوری از ۲ هزار و ۳۳۳ مورد مشاوره در ۸ ماهه سال خبر داد و گفت: در زمینه غربالگری بینایی به ٤ هزار کودک و در زمینه غربالگری شنوایی به ۳ هزار و ٤۸٦ نوزاد و آزمایش ژنتیک به ۳۹۸ خانواده خدمات لازم را ارائه داده‌ایم.

وی رشد صنعت، حوادث جاده‌ای، بیماری‌ها با بالا رفتن سن امید به زندگی و در نهایت افزایش شمار معلولیت سالمندی و... را دیگر عامل اصلی افزایش نرخ معلولان دانست و گفت: بهزیستی به ناچار مجبور است جور معلولیت‌های ناشی از این مباحث را به دوش بکشد.

مدیرکل بهزیستی استان گفت: در مدت ۸ ماهه گذشته تعداد هزار و ۱۵۰ نفر در ۱۲ مرکز شبانه‌روزی استان پذیرش شدند. در ۱٦ مرکز توانبخشی نیز در زمینه‌های جسمی، حسی، روانی، ذهنی و سالمندی ۹٦۰ نفر خدمات لازم را دریافت کردند. همچنین به تعداد ۲٦۸نفر ویزیت در منزل داشتیم.

وی در خصوص خدمات کمکی توانبخشی گفت: در این خصوص به تعداد ۳ هزار و ۸۰۰ نفر و در زمینه گفتاردرمانی، فیزیوتراپی و کاردرمانی به تعداد ۱۰ هزار نفر در ۸ ماهه گذشته خدمات لازم ارائه شده است.

وی کمک‌های تحصیلی، توانبخشی، مراقبتی، هزینه ایاب‌وذهاب، مناسب‌سازی محیط زیست و خودرو و حرفه‌آموزی، تسهیلات اشتغال را نیز از دیگر وظایف انجام شده در مدت ۸ ماهه گذشته بیان کرد.

سوری ادامه داد: حدود ۱۷۵ هزار معلولیت پنهان و آشکار در استان همدان وجود دارد که ٤/۲ درصد این معلولان، معلولان متوسط و شدید هستند. یعنی ۷٦ هزار و ۵۰۰ نفر طبق تعریف معلولیت در استان وجود دارد که تاکنون ۳۳ هزار نفر از این تعداد شناسایی و تحت پوشش قرار گرفته‌اند.

وی در خصوص مناسب‌سازی شهری نیز گفت: در این زمینه سومین استانی هستیم که اقدام به مناسب‌سازی کرده‌ایم و استاندار هم نسبت به این موضوع تأکید بسیار کرده است.

shenide@hamedanpayam.com

شنیده‌ها

۱- احتمال داوطلبی بانوان در حوزه‌های انتخابیه استان افزایش یافته است. گویا برخی از بانوان در حال برنامه‌ریزی برای معرفی بیشتر خود هستند. گفتنی است برخی گروه‌های سیاسی بانوان، خواستار سهم ۳۰ درصدی از لیست نهایی جناح‌ها هستند.

۲- سیب‌زمینی‌های امحایی پرسروصدای این روزها، در مردادماه امحا شده است. گویا رئیس سازمان تعاون روستایی استان فارس برای توضیح درباره چرایی و چگونگی امحای این سیب‌زمینی‌ها نشست خبری برگزار کرده است. گفتنی است حسین صفایی در این نشست خبری، امحای سیب‌زمینی‌ها را نه برای حفظ سطح قیمت‌ها که بر اثر انبارداری نامناسب و تبدیل به ضایعات شدن آنها اعلام کرده است.

۳- فعالیت‌های انتخاباتی علی‌اکبر فامیل‌کریمی شدت یافته است. گویا معاون سیاسی و امنیتی اسبق استانداری همدان عزم خود برای حضور در رقابت‌های انتخاباتی را جزم کرده است. گفتنی است فامیل‌کریمی با اندیشه اصولگرایی وارد انتخابات می‌شود.

٤- نامه حاجی‌بابایی به مجلس انتخاباتی ارزیابی شده است. گویا وزیر سابق درباره لایحه بودجه سال ۹۵ به مجلس نامه نوشته است. گفتنی است حاجی‌بابایی سابقه نمایندگی از همدان را داراست و در دولت دوم محمود احمدی‌نژاد، وزیر آموزش‌وپرورش بود.

۵- یکی از کاندیداهای احتمالی حوزه انتخابیه همدان، خارج از حوزه انتخابیه به تبلیغات مشغول است. گویا این کاندیدای احتمالی معمولاً هر هفته در یک روستای استان سخنرانی دارد. گفتنی است احتمالاً وی انتخابات را استانی می‌داند.

خبر

تنها ۲۰ درصد چاه‌های استان کنتور دارند

تنها ۲۰ درصد از منابع آبی استان به کنتور هوشمند آب و برق مجهز شده‌اند.

معاون حفاظت و بهره‌برداری شرکت آب منطقه‌ای همدان با بیان این مطلب در ستاد احیا و تعادل‌بخشی منابع آب زیرزمینی استان همدان گفت: ۱٦ هزار حلقه منابع آبی در استان وجود دارد که از این تعداد، بر روی هزار و ٦۵٦ حلقه چاه کشاورزی و صنعتی کنتور هوشمند نصب شده است. به گفته منصور ستوده این تعداد تنها ۲۰ درصد حلقه‌های منابع آبی در استان را دربر می‌گیرد.

به گزارش ایسنا، وی با اشاره به اینکه چاه‌های آب شرب نیاز به کنتور ندارند، تصریح کرد: کشاورزان و بهره‌برداران از چاه‌ها بر اساس پروانه بهره‌برداری اجازه برداشت دارند و هر سال باید نسبت به تمدید پروانه اقدام کنند.

ستوده با بیان اینکه کسی را مالک آب نمی‌دانیم و تنها اجازه بهره‌برداری از آب را داریم، عنوان کرد: میزان بهره‌برداری از چاه‌ها براساس کشت قالب منطقه و پروانه بهره‌برداری بهره‌برداران مشخص می‌شود و در دشت‌های ممنوعه نیز امکان اضافه کردن دبی وجود ندارد.

وی با اشاره به اینکه صدور پروانه برای چاه‌های کشاورزی در دشت‌های ممنوعه ممنوع است، اضافه کرد: فقط برای حفر چاه‌های شرب و در روستاها پروانه بهره‌برداری صادر می‌شود و حفر چاه‌های صنعتی نیز با آبدهی ۲۵ مترمکعب در شبانه‌روز میسر خواهد بود.

ستوده ادامه داد: نصب کنتورهای هوشمند در برنامه ششم توسعه دیده شده و در کوتاه‌مدت و بلندمدت قابل اجراست به طوری که این کار تأثیری در میزان مصرف افراد قانونمند نداشته و تنها از مصرف مازاد آب پرمصرف‌ها جلوگیری کرده و میزان برداشت کسانی که دارای چاه‌های پرآب هستند را کنترل می‌کند.

قانون بازرسی موجب کُندی نصب کنتورها شد

ستوده با اشاره به اینکه دولت حکمرانی بر آب‌های زیرزمینی را بر عهده دارد، تصریح کرد: سال گذشته ۹۱۰ کنتور از اعتبارات دولتی نصب شد اما با ورود سازمان بازرسی و اشاره صریح قانون مبنی بر هزینه کردن مالک برای نصب کنتور، موافقتنامه باطل و نصب کنتور متوقف و خرید آن بر عهده بهره‌بردار گذاشته شد و همین امر نصب کُند کنتورها را در پی داشت.

وی با بیان اینکه امروز بنا به بند «و» تبصره ۱۱ قانون بودجه از محل اعتبارات وزارت نیرو نصب کنتور انجام می‌شود اما نه رایگان! عنوان کرد: میزان هزینه‌کرد از طریق فیش برق طی سال‌هایی که در شیوه‌نامه است، به خزانه بازمی‌گردد.

معاون حفاظت و بهره‌برداری شرکت آب منطقه‌ای همدان خاطرنشان کرد: امسال از این ردیف اعتباری برای استان همدان ۵ میلیارد تومان اعتبار در نظر گرفته شده است که قرار بود دولت تخصیص دهد اما متأسفانه با وجود اینکه در آذرماه قرار داریم هنوز موافقتنامه‌ها ابلاغ نشده است.

وی در پایان از انسداد هزار و ۱۳٤ حلقه چاه غیرمجاز در همدان خبر داد و گفت: این تعداد چاه طی سال‌های ۹۳ و ۹٤ مسدود شده به طوری که امسال ٤۷۵ حلقه چاه پر شده و صرفه‌جویی ۱۲۰ میلیون مترمکعبی در مصرف آب را شاهد بوده‌ایم.

پیام تاریخ، تمدن و فرهنگ مادستان
The Message Of Madestan's History & Civilization & Culture
روزنامه همدان پیام ۳
دوشنبه ● ۹ آذرماه ۱۳۹۴ ● شماره ۲۵۱۲
خبر
khabar@hamedanpayam.com

برگزاری هفدهمین مانور سراسری زلزله در همدان

هفدهمین مانور سراسری زلزله و ایمنی با شعار «مدرسه ایمن ـ جامعه تاب‌آور» برگزار شد.به گزارش فارس هفدهمین مانور سراسری زلزله برای نخستین‌بار در مرکز استان به صورت محله‌محور برگزار شد.
این مانور زلزله در دبیرستان دخترانه نور دانش همدان برگزار و همزمان با این دبیرستان در ۹ شعبه جمعیت هلال‌احمر استان نیز اجرا شد.
مدیرکل مدیریت بحران استانداری همدان در این مراسم با بیان اینکه لزوم آمادگی دانش‌آمـوزان یکی از اولویت‌های مدیریت بحران اسـت، اظهار کـرد: دانش‌آموزان باید آموزش‌های مقابله با بحران را به خانواده‌های خود آموزش دهند.
علیمـردان طالبی با تأکید بر اینکه دانش‌آموزان بایـد خانواده‌های خود را نسبت به تهدیدها آگاه کنند، بیان کرد: اگر آموزش‌های امدادی مناسب باشد برای آیندگان نیز مفید خواهد بود.
معاون پرورشی آموزش‌وپرورش ناحیه یک در ادامه ضمن گرامیداشت یاد و خاطره شـهدا به خصوص شهدای دانش‌آموز اظهار کرد: برگزاری مانور زلزله می‌تواند موجب آگاهی‌بخشی به دانش‌آموزان شود.
ابوالفضل کتابی با تأکید بر اینکه انسـان‌ها به طور دائم در معرض خطرات، بلایای طبیعی و غیرطبیعی هستند، ادامه داد: در زمان حادثه همیشه پزشک و گروه‌های امدادی در محل حضور ندارند، که این مسأله لزوم آموزش امداد و کمک‌های اولیه را ضروری می‌کند.
وی با اشاره به اینکه ایران جزو ۱۰ کشور زلزله‌خیز دنیا است، ادامه داد: ۹۸ درصد مساحت ایران تجربه زلزله را داشته است.
معاون پرورشـی آموزش‌وپرورش ناحیه یک با بیان اینکه از سـال ۸۹، ٤ هزار و ۷۵۰ مورد حادثه رخ داده اسـت، افزود: ۱۹۹ مورد زلزله در کشور رخ داده است.

تغییر در کشاورزی استان

رنجبر ضرابی امروز میز مدیریت را به معاون خود می‌سپارد

رنجبرضرابـی امـروز از مدیریـت جهادکشاورزی استان تودیع می‌شود. رئیس جدید سـازمان جهاد کشـاورزی همدان منصوب شـده و مراسـم تودیع و معارفه رئیس سـابق و جدید روز دوشنبه (امروز) برگزار می‌شود.
منصور رضوانی‌جـلال، معاون برنامه‌ریزی سـازمان جهاد کشـاورزی به عنوان رئیس جدید این سـازمان معرفی شده و از امروز کار خود را در این سـازمان با سمت جدید آغاز می‌کند.
علیرضـا رنجبرضرابـی، رئیس سـازمان جهاد کشـاورزی نیز که سابقه تصدی‌گری فرمانداری بهار را داشـته از این سمت کنار می‌رود تا تفکر و فرد جدیدی مدیریت این سازمان را برعهده بگیرد.
مراسم تودیع و معارفه رئیس سازمان جهاد کشاورزی اسـتان همدان دوشنبه ۹ آذرماه امسال در سالن همایش‌های مجموعه آبیاران با حضور مدیران اسـتانی، کشـاورزان و بهره‌برداران این بخش برگزار می‌شود.
ضرابی از جمله نیروهای احمدی‌نژادی در اسـتان بود که در دولت اول وی به عنوان فرمانـدار بهـار انتخاب شـد و پس از آن در دوران اسـتانداری پیریایـی به مدیریت جهادکشـاورزی استان همدان برگزیده شد که تا امروز ادامه داشته است.
در مـدت حضـور وی در مدیریـت جهادکشـاورزی اسـتان حوزه توسعه‌ای کشاورزی با مشـکلاتی مانند خشکسالی، سـرمازدگی، خسـارات‌پذیری عمـده کشـاورزان در ایـن پدیده‌هـای اقلیمی و پوشش بیمه محصولات کشاورزی همچنین نبود برنامه‌ریزی کامل بـرای تغییر الگوی کشـت در اسـتان علی‌رغم هشـدارهای مسئولان ارشد به کمبود آب و بحرانی بودن شرایط روبه‌رو بوده است.
در ایـن میان عملکرد این نهـاد در دوران مدیریت رنجبرضرابی با نقد قشر کشاورزان و بخش‌های مرتبط با این حوزه در اسـتان بـوده کـه نمونـه آن انتقاداتی اسـت که سـوزنچی رئیس خانه کشاورز استان اخیراً از این حوزه داشته است.

هیـچ حمایتـی از کشـاورزان نمی‌شود

موضوع کشـاورزی و مشکلات ریشه‌ای این بخش توسعه‌ای در کشور را این روزها دفن ۱۷۰۰ تن سیب‌زمینی به چالش کشیده است.
اسـتان همـدان هـم وضعیتـی بهتـر از شـرایط کشـوری ندارد و مشکلاتی چون خشکسـالی، سـرمازدگی، کم‌آبی و تنزل سفره‌های زیرزمینی همچنین کشت بی‌برنامه محصـولات پرآب‌بـر و کم‌سـود اوضاع کشـاورزی در اسـتان را ناامیدکننده جلوه داده است.
در نشست شورای گفت‌وگوی دولت با بخش خصوصی بود که اسـتاندار صراحتاً از امکان نداشتن افزایش ظرفیت و پتانسیل کشاورزی در اسـتان سـخن گفت و بر تمرکز مدیران اقتصادی روی حوزه‌های دیگر تأکید کرد.
در بـه ایـن روز در آمدن کشـاورزی در اسـتان اما بیش از آنکـه ابر و ماه و فلک و خورشـید دخیل بوده باشـند بی‌تدبیری‌ها و کم‌کاری‌هاسـت که آزاردهنـده بوده و مـورد گلایه فعـالان این بخش بـوده تا داسـتان کشاورزی شـبیه بحران آب شود که کارشناسـان می‌گویند ۸۰ درصد آن به ناکارآمدی مدیریتی برمی‌گـردد. عملکرد مدیران بخش کشـاورزی اسـتان در این سـال‌ها تمرکزشـان را روی کم‌آب‌بـری محصولاتی بردنـد که اسـتراتژیک نبوده اسـت. نبود مدیریت استراتژیک در کشت محصـولات و راهبری کشـاورزان یکی دیگـر از موضوعاتی اسـت کـه با گلایه کشـاورزان مواجه است. حمایت نشدن از بخش تولیدات و یـا کم‌دغدغگی در قبال فروش رفتن یـا نرفتن محصولات هم باید به آن اضافه کرد که دلسـرد شدن این قشر با پاسخ‌های دلسردکننده مسئولان کشاورزی آن را موجب شده است.
اینک اما رئیس خانه کشاورز استان همدان در گلایـه‌ای عمیق‌تـر از حمایت نشـدن کشاورزان و سود بالای تسهیلات کشاورزی انتقاد کرده اسـت. ابولقاسم سوزنچی که با ایسنا گفت‌وگو کرده اظهار داشته: با اجرای هدفمندی یارانه‌ها قرار بود ۳۰ درصد یارانه به بخش تولید تعلق بگیرد که متأسفانه هیچ حمایتـی از تولیدات کشـاورزان صورت نگرفته است.
وی با بیـان اینکـه کشـاورزی از جمله شـغل‌های با ریسک بالاسـت، افزود: اگر دولت بتواند بیمه محصولات کشاورزی را بالا برده و خرید محصولات کشـاورزی را بر مبنای قانون تضمین کند و الگوی کشت صحیحی را به کشـاورزان آموزش دهد و اجرایی شدن آن توسط کشاورز را پیگیری کند، بسیاری از مشکلات بخش کشاورزی حل خواهد شد.
وی به وام‌هـای تعلق گرفتـه به بخش کشاورزی اشـاره کرد و گفت: وام‌هایی که دولت به کشـاورزان می‌دهد، همگی بالای ۱۷درصد هسـتند کـه با این نرخ بالای سود بانکی هیچ یک از کشاورزان نمی‌توانند کشـاورزی خود را گسترش دهند.
سوزنچی البته از خرید تضمینی گندم و جو ابـراز رضایت کرد و یادآور شـد: مجموع محصولات اسـتان در گندم و جو خلاصه نمی‌شود، دولت باید در خصوص تضمینی کـردن خرید همه محصولات کشـاورزی همت لازم را داشته باشد.
وی مشکل اصلی بخش کشاورزی را کمبود اعتبار دانسـت و گفت: در ۱٦سـال اخیر سـرمایه قابل توجه‌ای که بتواند مشکلات بخش کشـاورزی را حل کند، به این بخش تزریق نشده است که باید با اصلاح مدیریت میانی این دولت بسـیاری از این مشکلات حل شود.
سوزنچی میزان تولید محصولات کشاورزی در اسـتان را ۵ میلیون تن دانست و اضافه کرد: بر اساس محاسبات کشور سهم تولید اسـتان همدان با توجه به خاک و اقلیم ۱/٦ درصد اسـت این در حالیسـت که ۵ تا ٦ درصد تولید محصولات کشاورزی کشور از محل استان همدان است.
وی از اجـرای طرح احیا و تعادل‌بخشـی آب خبر داد و اظهار کـرد: این طرح که با همـت و تلاش وزارت نیرو به مرحله اجرا درآمده، برنامه‌ای تنظیم شده است که میزان مصرف و صرفه‌جویی آب را در حوزه‌های مختلف مشـخص شـده و وزارت نیرو با همـکاری سـازمان آب ۱۵موضع برای آن تعیین کرده‌اند.
رئیس خانه کشـاورز استان ادامه داد: از این ۱۵ موضع مشـخص شده بخشی مربوط به جهاد کشـاورزی و بخشـی هم مربوط به وزارت نیرو است.

عزالدین با انتقاد از وضعیت برنامه‌ریزی در کشاورزی استان :

مسابقه برداشت از سفرهای زیرزمینی به راه افتاده است

مدیرعامل شـرکت آب منطقه‌ای استان همدان از نبود برنامه‌ریزی برای تغییر الگوی کشت در استان انتقاد کرده و گفته: در استان برای برداشت از سفره‌های زیرزمینی مسابقه به راه افتاده است.
مدیرعامل شرکت آب منطقه‌ای همدان معتقد است رسانه‌ها طلایه‌داران فرهنگ‌سازی در شرایط بحرانی هستند.
به گـزارش ایرنا مرتضـی عزالدین گفت: رسـانه‌ها همواره در شرایط مختلف حامی اسـتان بـوده و در بسـیاری از مواقع اگر رسانه‌ها نبودند استان نمی‌توانست مشکلات را پشت سر بگذارد.
وی عنوان کرد: چالش خشکسـالی در ۳۰ سال گذشته گریبانگیر استان بوده و از سال ۹۲ این خشکسالی‌ها شـدت گرفته است که با همکاری رسـانه‌ها حساس‌سازی‌های لازم در بین شـهروندان در این باره ایجاد و موجـب کاهـش مصـرف آب در بین شـهروندان شـد. مدیرعامل شرکت آب منطقه‌ای اسـتان همدان در بخش دیگری از سـخنان خود با اشاره به چالش و بحران آبی موجود در استان افزود: استفاده بی‌رویه آب در حوزه کشـاورزی، پایین بودن بهای آب و برداشـت بی‌رویـه از آب‌های زیر زمینی یکی از مهمترین مشکلات در حوزه آبی اسـتان اسـت. وی ادامه داد: در حوزه کشاورزی برنامه‌ریزی کامل و جامعی برای تغییر الگوی کشـت در استان وجود ندارد و این امر نیز باعث شـده است تا سالانه با کاشت محصولات پرآب‌بر میزان زیادی از آب اسـتان به صورت غیرمستقیم از استان خارج شود. وی اضافه کرد: ۹۰ درصد آب استان در بخش کشاورزی به مصرف رسیده اما راندمان بخش کشـاورزی استان زیر ٤۰ درصد است.
وی تصریح کرد: یک مسابقه در استان برای برداشت آب‌های زیرزمینی در بین کشاورزان اتفاق افتاده اسـت و افراد فکر می‌کنند که هرچه بیشـتر از این آب‌ها برداشـت کنند موفقیت بیشـتری کسـب خواهند کرد در حالی که این سرمایه‌های استان است که به راحتی از استان خارج می‌شود.
مدیرعامـل شـرکت آب منطقه‌ای اسـتان همـدان ادامه داد: باید بازنگری براسـاس آمایـش سـرزمین انجـام شـود؛ چراکه همدان قطب کشـاورزی بوده و نمی توان از اشـتغال‌های ایجاد شـده در این بخش چشم پوشی کرد.
عزالدین با بیان اینکه دشـت‌های استان هم اکنـون با بیلان منفی مواجه اسـت، افزود: هم‌اکنون دشت‌های استان همگی در حالت ممنوعه قرار داشته و سالانه با یک متر افت آب مواجه هستند.
وی تصریح کرد: فرو چاله‌های اتفاق افتاده در دشـت‌های اسـتان نیز ثمره این اضافه برداشت‌ها بوده و تا زمانی که میزان برداشت آب از میزان تولیدات آبی استان بیشتر باشد این روند ادامه خواهد داشت.
وی اضافه کرد: در بخش خانگی نیز به دلیل پایین بوده تعرفه‌های آب برخی شهروندان این ارزانی را دلیل بر فراوانی آن می‌دانند.

با افزایش قیمت آب مخالفم

عزالدین تصریح کرد: با افزایش قیمت آب موافق نیستیم اما باید تدابیری برای جریمه افرادی کـه بالاتر از الگـوی مصرف، آب مصرف می‌کنند اندیشیده شود.
وی اضافه کـرد: هیچ کـدام از این موارد بدون همکاری رسـانه‌ها عملی نمی شود و پرداختـن به هر یـک از این موضوعات ملزم به حساس‌سازی جامعه توسط رسانه‌ها است.

تشکیل ۱۵۰ پرونده تخلف معدنی در استان

رئیس سازمان صنعت، معدن و تجارت همدان از کاهش برداشت‌های غیرمجاز معدنی و تشکیل ۱۵۰ پرونـده تخلف معدنـی در همدان خبر داده است.
حمیدرضـا متیـن در گفت‌وگو با تسـنیم اظهار کرد: همدان دارای ۲۸ نوع ماده معدنی اسـت که ذخیره‌گاه‌های معدنی همـدان یک میلیارد و ۷۰۰ میلیون تن است.
وی بـا بیان اینکه ۲۷۷پروانـه بهره‌برداری معدنی در همدان صادر شده اسـت، عنوان کرد: در حال حاضر براساس اعلام خانه معدن ۱٤۱ معدن همدان غیرفعال بوده و مابقی فعال هستند که این واحدها نیز با مشکلات بسیاری مواجه هستند.
متین با اشاره به اینکه اشتغال‌زایی در بخش معدن بیشـتر از بخش کشاورزی اسـت، گفت: انتظار مـی‌رود تا دسـتگاه‌های مختلـف از جمله منابع طبیعی و محیط‌زیست همکاری لازم را برای بهبود فعالیت‌ها در این بخش داشته باشند.
رئیس سازمان صنعت و معدن همدان تصریح کرد: اداره‌کل منابع طبیعی همدان محدوده‌ای را به عنوان محدوده ممنوعه مشخص کرده که بیشترین معادن فعال همدان در این منطقه هسـتند و مشـکلات بسیاری برای معادن فعال همدان ایجاد شده است.
وی درباره برخـورد با برداشـت‌های غیرقانونی معدنی در اسـتان همـدان نیز گفت: بیشـترین برداشـت‌های غیرقانونـی معادن به حوزه سـد اکباتان- منگاوی و حوزه ملایر مربوط می‌شود.
وی بـا بیان اینکه برخوردهـای جدی با متخلفان سـبب شـده تا حجم برداشـت‌های غیرمجاز به یک‌سـوم کاهش یابد، اظهار کرد: در حال حاضر حجم تبادلات و تردد کامیون‌ها بسیار کاهش یافته و وضعیت فعلی بهتر شده است.
رئیس سـازمان صنعت، معدن و تجارت اسـتان همدان با اعلام اینکه پرونده بزرگ تخلف در حوزه برداشت‌های غیرقانونی معادن تشکیل نشده است، گفت: عمده مواد معدنی که به صورت غیرقانونی برداشت می‌شود سیلیس است.

*فروسلیس ملایر فک پلمپ شد

وی درباره پلمپ کارخانه فروسـیلیس ملایر نیز گفت: این کارخانه به سبب آلایندگی توسط محیط زیسـت پلمپ شده بود که با شرایط احصا شده و نصب فیلتر، این کارخانه فک پلمپ شد تا دوباره برای رندوم‌گیری بازگشایی شود.
رئیس سـازمان صنعت، معـدن و تجارت همدان با اعلام اینکه ١٤ واحد آلاینده صنعتی در اسـتان همدان شناسایی شده‌اند، گفت: هفت واحد از این تعداد توسـط محیط زیسـت پلمپ شده و مابقی اخطـار دریافت کرده‌اند که اگر سیسـتم خود را اصلاح نکنند پلمپ می‌شوند.

وعده

- احداث راه جدید روستای بهادربیگ بخش صالح‌آباد
(رئیس راه‌وشهرسازی شهرستان بهار؛ ایسنا ۹٤/۰۹/۰۸)
- کلینیک ویژه درمانی شهرستان بهار تا یک‌سال دیگر احداث می‌شود
(روابط‌عمومی فرمانداری بهار؛ ۹٤/۰۹/۰۸)

خبـر

در دهه آخر صفر صورت می‌گیرد

اعزام ٤۳۰ مبلغ و مبلغه به مناطق مختلف همدان

معاون فرهنگی سـازمان تبلیغات استان همدان با بیان اینکه در هفته آخر ماه صفر ۹ برنامه مذهبی برگزار خواهد شد، گفت: ٤۳۰ مبلغ و مبلغه در دهه آخر ماه صفر به مناطق مختلف اسـتان همدان اعزام می‌شوند.
حجت‌الاسـلام علی مرادکیانی در گفت‌وگـو با مهر بابیان اینکه برگـزاری ٤ برنامه در این ایام در اولویـت قرار دارد، بیان کرد: نخستین برنامه شاخص تبیین مبانی ولایت در جامعه است.
وی با بیان اینکه تبیین لزوم مشارکت‌های سیاسی به عنوان وظیفه و حق همه اقشـار و مردم دومین برنامه است، عنوان کرد: تبیین توجه به آسـیب‌های اجتماعی و فضای مجازی سـومین برنامه شاخص در هفته آخر ماه صفر خواهد بود.
معاون فرهنگی سازمان تبلیغات استان همدان با بیان اینکه جوانان باید در امـر ازدواج از اهل بیت الگوبرداری کنند، افزود: ترویج سبک زندگی اسلامی به خصوص در زمینه فضایل اخلاقی اهل بیت و ازدواج آسـان چهارمین برنامه شاخص در هفته آخر ماه صفر خواهد بود.
حجت‌الاسـلام علی مرادکیانی با بیان اینکه ٤۳۰ مبلغ و مبلغه در دهه آخر ماه صفر به مناطق مختلف استان همدان اعزام می‌شوند، بیان کـرد: ۲۰ هیأت مذهبی برپایی عزاداری در روز اربعین را بر عهده خواهند داشت.
وی بـا بیـان اینکه ۵۰۰ برنامه بـرای برپایی مراسـم عزاداری هیأت‌هـای حسـینی در اربعین برگزار خواهد شـد، افزود: ۱۲ برنامه برای برگزاری متمرکز اربعین در شهرها و مراکز پیش‌بینی شده اسـت. معاون فرهنگی سازمان تبلیغات استان همدان بابیان اینکه برگزاری متمرکـز عزاداری در میدان امام همدان مهمترین برنامه است، گفت: برای زیارت پیامبر اکرم از راه دور ۲۸۰ برنامه توسط مُبلغین اجر خواهد شـد. حجت‌الاسلام کیانی بیان کرد: پیامبـر اعظم محور همدلی و همزبانـی ملت، حاکمیت و اتحاد امت اسلام در مبارزه با استکبار است.

معرفی ۲۳٤ واحد متخلف به تعزیرات حکومتی

معاون ارزیابی و انطباق اسـتاندارد همـدان از معرفی ۲۳٤ واحد تولیدی متخلف استان در سالجاری به علت عرضه کالای فاقد علامت استاندارد به تعزیرات حکومتی خبر داد.
آناهیتـا رفعت جـو در گفت‌وگو با ایرنـا افزود: یکـی از اهداف اصلی اسـتاندارد ایجاد هماهنگی و اعتماد بیـن مصرف‌کنندگان و تولیدکنندگان اسـت چون توجه به این مؤلفه موجب توسعه صنایع و رفاه جامعه می‌شود.
وی اضافه کرد: سـازمان ملی اسـتاندارد همه ساله به منظور نظارت بر کالاهای اسـتاندارد در بازار طرحی را به نام طرح اجرای هماهنگ استاندارد (طاها) بر حسب بودجه ای که در اختیار دارد اجرا می‌کند.
وی اظهار کرد: در این طرح بازرسان شرکت‌های دارای صلاحیت از نگهداری، توزیع، عرضه و فروش کالاهای مشمول استاندارد اجباری بازرسـی کرده و در صورت مشـاهده کالاهای فاقد نشـان علامت استاندارد برخورد قانونی لازم را انجام می‌دهند.
معاون ارزیابی و انطباق استاندارد همدان اضافه کرد: همچنین بازرسان با حضور در محل‌های نگهداری و عرضه کالاهای دارای علامت استاندارد از آنها نمونه‌برداری کرده و برای آزمون به آزمایشگاه ارسال می‌نمایند.
رفعت‌جو تأکید کرد: در صورت وجود و اثبات هرگونه منطبق نبودن نتایج آزمون با استاندارد ملی، بر حسب مورد اقدامات اصلاحی لازم نظیر تذکـر، تعهد، توقیف و جمـع‌آوری کالا، تعلیق و ابطال پروانه کاربرد علامت استاندارد انجام خواهد شد.
وی گفت: امسـال ٤ هزار و ۲۰۰ مورد بازرسـی از مراکز صنفی این استان انجام شده اسـت که از این تعداد در ۲۳٤ واحد صنفی کالای فاقد علامت اسـتاندارد موجود بوده اسـت. معاون ارزیابی و انطباق استاندارد همدان اضافه کرد: متصدیان این تعداد واحد صنفی متخلف طبق قانون به اداره کل تعزیرات حکومتی معرفی شده‌اند.
رفعت‌جـو افزود: علاوه بـر این تولیدکنندگان کالاهای فاقد نشـان استاندارد نیز در هر جای کشور که مستقر باشند نیز شناسایی شده و از عرضه کالای این واحد تولیدی متخلف جلوگیری می‌شود.
وی گفت: پس از بازرسی‌های انجام شده از کالاهای مشمول رعایت معیار مصرف انرژی، ۸ مورد کالای فاقد برچسب انرژی شناسایی شد که ضمن جلوگیری از عرضه آنها، تولیدکنندگان شناسـایی و به اداره استاندارد استان محل استقرار معرفی شدند..
وی از شـهروندان خواسـت: قبل از اقدام به خرید کالا از طریق این سایت از رتبه انرژی محصولات تولید داخل کشور مطلع شوند.
وی بـا عنوان اینکـه مصرف کننـدگان از ارکان اصلی جلوگیری از عرضه کالاهای غیراستاندارد هستند بیان کرد: مصرف‌کنندگان تعیین می‌کنند چه کالایی در بازار عرضه شـود و اگر تقاضایی برای کالای غیراسـتاندارد در کشور وجود نداشته باشـد تمایلی نیز برای عرضه کالای غیراستاندارد وجود نخواهد داشت.

الووو پیام

ایمیل ——— mardomi@hamedanpayam.com
پیامک ——— ۱۰۰۰۶۰۶۶
تلفن و پیام‌گیر ——— ۳۸۲۷۹۰٤۰ - ۰۸۱

سلام چندسالی است در ورزش همگانی شهرستان نهاوند فعالیت می‌کنم تمام هزینه‌های هر مراسمی را خودمان پرداخت می‌کنیم تا به امروز هم هیچ یک از مسئولان ورزشی استان حتی یک‌بار هم در کنار ما حضور پیدا نکرده و هیچ کمک مالی به ورزش همگانی در این مدت نشده متأسفانه نمی‌دانم چرا وقتی هیچ کس از مسئولان ورزشـی ما را حمایت نمی‌کنند این همه از آنها قدردانی و تشکر می‌شود مخصوصاً در مصاحبه‌هایی که در روزنامه همدان‌پیام انجام گرفت.
عبدالوهاب صالح از نهاوند

سـلام برای خرید امتیاز آب به اداره آب‌وفاضلاب شهری نهاوند رفتم اما متأسفانه متوجه شدم که برای گرفتن این امتیاز باید تمام هزینه‌های حفاری و لوله‌کشی که باید در داخل کوچه برای انتقال آب تا منزل من صورت گیرد را خودم پرداخت کنم. سـؤال این است که پس اداره آب‌وفاضلاب شـهری چه کاره است و مگر وظیفه ندارد به تمام نقاطی که در منطقه شهری است آبرسانی کنند.
محسنی از نهاوند

از تدبیر سازمان تاکسیرانی در اجباری کردن روشن بودن تابلوی تاکسـی‌ها در ساعات شب که با عث ایجاد امنیت و آسوده‌خاطر شدن برای سوار شدن به تاکسی‌ها شده تشکر کنم.
یوسفی از همدان

خواستم از زحمات شهرداری در شهرک مدنی تشکر کنم. به‌ویژه که پس از برپایی یکشنبه بازار در این شهرک به خوبی خیابان را تمیز می‌کنند. دستتون درد نکنه. همچنین از دستگاه‌های نظافت که شب‌ها به تمیز کردن خیابان‌ها و بلوارها می‌پردازند.
یکی از اهالی منطقه

کاش می‌شد گزارشـی از وضعیت حاشیه‌نشـین‌ها در منطقه دیزج یا اطـراف آن تهیه کنید مردم این ناحیه با نجابت کمبود امکانـات را تحمل می‌کنند و به درخواست‌هایشـان توجهی بالایی نمی‌شود.
Soltani....@gmail.com

خوش به حال زائران اربعین اباعبدا...(ع) کاش می‌شد که ما هم به پابوس برویم از همه عزیزانی که شرف حضور پیدا کردند و توفیق زیارت ملتمسانه تقاضای دعا برای دیگران را دارم تا شاید روزی هم دست ما به ضریح ارباب برسد.
دائم دلم از این و از آن سـیر می‌شـود/ دارد زمان رفتن من دیر می‌شود
یک کربلا ببر که حسـرت به دل شـدم/ دارد گدای مادرتان پیر می‌شود
در حسرت زیارت

خبـر

اجازه نمی‌دهیم در ناوگان عمومی بازار سیاه ایجاد شود

معاون اداره کل حمل‌ونقل و پایانه‌های استان همدان تأکید کرد: اجازه نمی‌دهیـم فعالان در ناوگان حمل‌ونقلی عمومی کرایه بیش از حد تعیین شده از زائران دریافت کنند.
مصطفـی پناهنده در گفت‌وگو با ایرنا بیان کـرد: ناوگان حمل‌ونقل عمومـی برای جابه‌جایی زائران در ایام اربعین به علت نبود مسـافر مجبور است هنگام بردن یا بازگردان زائران یک سر خالی برود.
وی اضافـه کرد: به این منظـور و برای جبـران هزینه ناوگان عمومی مسـافربری، نـرخ کرایه در ایـام اربعین تـا دو برابر افزایش یافته است.
وی اظهار کرد: طبق مصوبه نرخ جابه‌جایی مسـافر از مبدأ همدان به مهران و برعکس در ایام اربعین بین ۲۷۰ تا ۸۰۰ هزار ریال پیش‌بینی شده که این هزینه بستگی به نوع خودرو و ظرفیت آن متغیر است.
معاون اداره کل حمل‌ونقل و پایانه‌های استان همدان گفت: بیشترین میزان ناوگان برای جابه‌جایی مسـافران پیش‌بینی شـده تا آنها موقع بازگشت با مشکل مواجه نشوند.
پناهنده بیان کرد: چنانچه رانندگان اقدام به دریافت وجه نقد بیش از نرخ مصوب کنند برخورد می‌شـود و تعزیرات نیز بر روند قیمت‌ها نظارت دارد.

پیام تاریخ، تمدن و فرهنگ مادستان
The Message Of Madestan's History & Civilization & Culture
روزنامه همدان پیام
۴
دوشنبه ● ۹ آذرماه ۱۳۹۴ ● شماره ۲۵۱۲
ایران و جهان
siasat@hamedanpayam.com

خبر

تحویل موشک کروز به نیروی دریایی

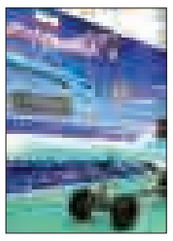

انبوهی از موشک‌های کروز دریایی قدیر در مراسمی با حضور حسین دهقان وزیر دفاع و پشتیبانی نیروهای مسلح و حبیبا... سیاری فرمانده نیروی دریایی ارتش جمهوری اسلامی ایران، به نیروی دریایی ارتش تحویل داده شد. به گزارش اداره کل تبلیغات دفاعی وزارت دفاع، وزیر دفاع و پشتیبانی نیروهای مسلح در مراسم تحویل‌دهی انبوه موشک قدیر، گفت: موشک کروز دریایی قدیر با برد بلند و دارای ویژگی‌هایی همچون آماده‌سازی و واکنش سریع، ارتفاع پروازی پایین، دقت بالای ناوبری، انهدام دقیق اهداف مورد نظر، قدرت تخریب و ضد جنگ الکترونیک بالا است.

دولت

آزمایش سیستم برگزاری انتخابات

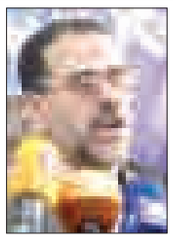

سخنگوی وزارت کشور به موضوع امنیت در برگزاری انتخابات به صورت الکترونیکی اشاره کرد و گفت: ما هم بر حفظ امنیت داده‌ها و نفوذناپذیری سیستم تأکید داریم و به دغدغه شورای نگهبان در راستای نظارت حداکثری توجه ویژه‌ای داریم.به گزارش ایلنا، حسینعلی امیری افزود: در مورد تست نفوذ این سیستم نیز در حال تعامل با وزارت دفاع هستیم و ان‌شاءا... در تستی که انجام خواهد شد غیرقابل نفوذ بودن این سیستم از سوی وزارت دفاع تأیید می‌شود.
وی گفت: بر اساس جدول زمان‌بندی تهیه شده با شورای نگهبان این امور را به پیش می‌بریم و امیدواریم که نتیجه مربوط به نرم‌افزار هرچه زودتر نهایی شود.

بین الملل

نخست‌وزیر مجارستان به ایران می‌آید

نخست‌وزیر مجارستان به جمهوری اسلامی ایران سفر و با مقامات بلند پایه کشورمان از جمله رئیس‌جمهوری دیدار و گفت‌وگو می‌کند.
به گزارش ایرنا، ویکتور اوربان در صدر هیأت بلند پایه مجارستان در حالی به ایران سفر می‌کند که ۲۷ سال از سفر مقام هم سطح او به کشورمان می‌گذرد. کارولی گروس در سال ۱۳۶۷ به تهران آمده بود.
مجارستان ویژگی‌های خاصی در اتحادیه اروپا دارد. نظام سیاسی این کشور دموکراسی پارلمانی است که رئیس‌جمهور، رئیس کشور است؛ ولی ریاست دولت و قدرت اجرایی با نخست‌وزیر است.

خبر

جانشین فرماندهی کل سپاه:

عظمت حضور زائران حسینی فراتر از توان دشمنان برای کوچک جلوه دادن آن است

جانشین فرمانده کل سپاه پاسداران انقلاب اسلامی گفت: عظمت حضور زائران در آیین اربعین حسینی بسیار فراتر از دامنه توانایی دشمنان برای کوچک جلوه دادن آن است.
به گزارش ایرنا سردار حسین سلامی به استقبال پرشور زائران از حماسه اربعین اشاره و اظهار کرد: شور و اشتیاق مردم و زائران حسینی در چنین روزهایی قابل وصف نیست.
وی گفت: هر سال شاهد یک جوشش متفاوت هستیم و شور و استقبال را در مردم به وضوح مشاهده می‌کنیم.
سلامی تلاش‌ها و زحمات همه دستگاه‌ها و نهادها را در برقراری نظم و امنیت بسیار مؤثر دانست و افزود: دستگاه‌های اجرایی در کنار نیروهای امنیتی در این ایام نظم خوبی را به پایانه‌های مرزی دادند و نسبت به پارسال شرایط بهتری را شاهد هستیم.
جانشین فرماندهی کل سپاه پاسداران انقلاب اسلامی، برقراری این نظم را محصول تلاش همه دستگاه‌ها و بخش‌های مختلف بخصوص در حوزه‌های خدماتی، امدادی، امنیتی، انتظامی و بخش‌های حمل‌ونقل دانست.
وی اربعین را نشان‌دهنده عشق و وفاداری مردم به امام حسین(ع) و آرمان‌های ایشان دانست و گفت: مردم با این شور و اشتیاق نشان می‌دهند که اهدافی که امام حسین(ع) برای حفظ اسلام دنبال می‌کرد در قلب و دل آنها جا دارد و مردم با همه وجود و سرمایه‌های مادی و معنوی خود از اهداف امام حسین(ع) حمایت و پاسداری می‌کنند.
سلامی گفت: این جمعیت مردمی مانند یک رود خروشان و نورانی در زمین جاری است و هیچ کسی نمی‌تواند این عظمت مردمی را کوچک کند؛ چراکه زائران حسینی هر سال خروشان تر از سال‌های گذشته راه خود را ادامه خواهند داد. وی همچنین از روند اعزام زائران اربعین حسینی در پایانه مرزی چذابه در ۱۱۰ کیلومتری شمال غرب اهواز بازدید و از تلاش‌های شبانه‌روزی خودجوش در خدمت‌رسانی به زائران اربعین حسینی تقدیر کرد.

یونسی: اسلام با تکفیری‌ها مخالف است

دستیار ویژه رئیس‌جمهور در امور اقوام و اقلیت‌های دینی و مذهبی اسلام را مخالف فعالیت تکفیری‌ها دانست و گفت: در ایران نیز جریان همسو با گروهک تروریستی تکفیری وجود ندارد.
حجت‌الاسلام علی یونسی در گفت‌وگو با ایرنا افزود: در ایران جریان همسو با داعش نداریم و در بین اهل سنت نیز چنین افرادی نداریم و اگر کسی هم به صورت فردی و موردی پیدا شود، قطعاً مورد سرزنش اهل سنت است.
وی ادامه داد: ایران را پیش‌تاز مبارزه با داعش است، کشورهایی که ادعای مبارزه با تروریسم و داعش را دارند، باور نمی‌کردند قربانی تروریسم قرار گیرند و اکنون می‌بینیم که فرانسه به جایی رسیده است که ایران چند سال پیش هشدار داده بود.
دستیار ویژه رئیس‌جمهوری در امور اقوام و اقلیت‌های دینی و مذهبی اضافه کرد: همه کشورها تصمیم بگیرند که در مبارزه با داعش با ایران همکاری کنند؛ در مبارزه با تروریسم با جدیت و در عمل به میدان بیایند؛ به خود باوری برسند که گروهک تکفیری داعش قدرت ایستادگی را ندارد.

اسلام با تکفیری‌ها مخالف است

یونسی با تأکید بر این که بزرگترین عامل قدرت مسلمانان، اسلام، وحدت، مودت و رحمت است، تصریح کرد: کتاب آسمانی مسلمانان با "بسم‌ا... الرحمن الرحیم" شروع می‌شود و سلام، صلح و آرامش نخستین آموزه مسلمانان و شعار اسلام است.
وی گفت: اسلام به شدت با تکفیری‌ها مخالف است و آنچه عامل ناامنی شده این است که مسلمانان از اسلام دور شده‌اند.

اسلام‌هراسی ریشه در صهیونیسم دارد

دستیار ویژه رئیس‌جمهوری در امور اقوام و اقلیت‌های دینی و مذهبی درباره اقدامات تروریستی اخیر در کشورهای مختلف نیز گفت: جریان اسلام و ایران هراسی ریشه در صیهونیسم دارد و متاسفانه برخی دولت‌های غربی را هم تحت تأثیر قرار داده است.

هدف گروه‌های انحرافی دور شدن مردم از فضای انتخاباتی است

دستیار رئیس‌جمهوری در پاسخ به این سؤال که جلوگیری از سخنرانی‌های قانونی به چه هدفی صورت می‌گیرد؟ افزود: اگر جلسه قانونی برگزار می‌شود، مقامات امنیتی باید تدبیری اتخاذ کنند که از هرگونه تعرضی جلوگیری شود. یونسی خاطرنشان کرد: هرچه قدر به انتخابات نزدیک می‌شویم، احتمال افزایش این اتفاقات بیشتر است، اما لازم است همه تلاش کنیم تا انتخابات در فضای امن و آرام برگزار شود؛ اگر این چنین نباشد مشارکت کاهش می‌یابد.
وی یادآور شد: هدف گروه‌های انحرافی، هدف دور شدن مردم از فضای انتخابات است و به دنبال آنند که انتخابات با حضور اکثریت مردم برگزار نشود.

حمله به سخنرانی آذر منصوری در یاسوج

برنامه افتتاحیه فرهنگ و سیاست یاسوج که قرار بود با سخنرانی آذر منصوری برگزار شود با فشار تندروها به هم خورد.
آذر منصوری در گفت‌وگو با ایلنا، با اعلام اینکه در این حمله آسیب جدی ندیده است، گفت: اعضای انجمن اسلامی از مدت‌ها قبل برنامه‌ریزی کرده بودند و مجوز گرفته بودند اما امروز به محض اینکه وارد سالن شدم شعار دادند و اصلاً اجازه صحبت به مسئول فرهنگی دانشگاه را هم ندادند. وی تأکید کرد: این برنامه کنسل شده و اگر می‌ماندیم مشخص نبود چه اتفاقاتی رخ می‌دهد.

رئیس ستاد انتخابات کشور در نشست خبری:

تبلیغ کاندیداها ۲۹ بهمن آغاز می‌شود

تبلیغات رسمی انتخابات مجلس شورای اسلامی و مجلس خبرگان رهبری از ۲۹ بهمن‌ماه آغاز می‌شود و تا روز ششم اسفند ادامه خواهد داشت و در بقیه موارد تبلیغ ممنوع است.
به گزارش تسنیم، رئیس ستاد انتخابات کشور روز گذشته در نشست‌خبری و در پاسخ به سؤالی مبنی بر حضور چهره‌های دولتی در برخی همایش‌های انتخاباتی، گفت: در قانون انتخابات و در ماده ۶۰ آمده که هیأت‌های اجرایی و نظارت نمی‌توانند از کسی طرفداری و یا بر له یا علیه کسی فعالیت کنند، در واقع هیأت‌های اجرایی و نظارت و همچنین مجریان انتخابات و ناظران انتخابات در تمام سطوح نمی‌توانند وارد فعالیت‌های انتخاباتی شوند.
محمدحسین مقیمی با اشاره به ماده ۵۹ قانون انتخابات، گفت: در این ماده صراحتاً ذکر شده که هیچکس نمی‌تواند از امکانات دولتی له یا علیه کسی در انتخابات استفاده کند، بنابراین کارمندان دولت زمانی که در مقام کارمند هستند نمی‌توانند وارد فضای انتخابات شوند که در واقع در ساعات غیر از وقت اداری می‌توانند وارد فضای تبلیغات شوند، البته باید بر این نکته توجه شود که تبلیغات رسمی از ۲۹ بهمن‌ماه آغاز می‌شود و تا روز ششم اسفندماه ادامه خواهد داشت و در بقیه موارد تبلیغ ممنوع است.
رئیس ستاد انتخابات کشور با بیان اینکه فعالیت سیاسی برای همه احزاب و گروه‌ها بلامانع است، مگر مواردی که قانون‌گذار از جمله نیروهای نظامی و قضایی ممنوع کرده باشد، اظهار کرد: بنابراین فعالیت سیاسی برای همه احزاب و گروه‌های سیاسی شناسنامه‌دار در طول سال آزاد است و برای وزارت کشور نیز فرقی نمی‌کند که آن حزب از چه جناحی باشد.
مقیمی با بیان اینکه مجریان انتخابات حق فعالیت انتخاباتی ندارند و هیچکس به عنوان شخصیت حقوقی نمی‌تواند فعالیت کند، تصریح کرد: ما در وزارت کشور برای اینکه شبهه طرفداری برای ما پیش نیاید از همان اول حضور مدیران وزارت کشور در نشست‌های انتخاباتی را منع کردیم. وی ادامه داد: یک مقام دولتی و یا یک کارمند دولت به عنوان یک فرد عادی و خارج از چارچوب و سازمان اداری می‌تواند در قالب حزب متبوعش فعالیت کند و قانون نیز منعی برای او پیش‌بینی نکرده است.
رئیس ستاد انتخابات کشور با بیان اینکه مقام دولتی در جایگاه حقوقی خود نمی‌تواند وارد فضای انتخابات شود، گفت: فرقی نمی‌کند آن مقام چه کسی باشد، سخنگوی دولت باشد یا معاون رئیس‌جمهور، نمی‌تواند از جایگاه حقوقی خود فعالیت حزبی کند.
مقیمی در پاسخ به این سؤال که اخیرا یکی از نمایندگان مجلس اعلام کرده بود که معاون سیاسی وزیر کشور به همه فرمانداران و استانداران اعلام کرده که با هیچکدام از نمایندگان فعلی مجلس همکاری و نشست مشترک نداشته باشند، تصریح کرد: نمایندگان مجلس تا تاریخ هفتم خردادماه سال ۹۵ طبق وظایف خود در حوزه‌های انتخاباتی می‌توانند حضور داشته باشند و این شامل حال همه نمایندگان مجلس است که سفر کنند و جلسات بگذارند، اما اینکه فرمانداران ما در هر جلسه آنها را همراهی کنند چنین انتظاری نباید باشد.

کارمندان دولت زمانی که در مقام کارمند هستند نمی‌توانند وارد فضای انتخابات شوند که در واقع در ساعات غیر از وقت اداری می‌توانند وارد فضای تبلیغات شوند

وی با تأکید بر اینکه انتخابات هفتم اسفند با توجه به همزمانی مجلس شورای اسلامی و خبرگان برای ما مهم و حایز اهمیت است، تصریح کرد: اگر در جایی جلسه‌ای برگزار شود که نیاز به حضور فرماندار یا استاندار باشد منعی برای حضورش نیست، اما آن‌قدر کار برای انتخابات داریم که باید بیشتر تمرکز مجریان انتخابات برای برگزاری هوشمند، سالم و قانونی انتخابات معطوف شود.
رئیس ستاد انتخابات کشور در پاسخ به سؤالی دیگری مبنی بر برگزاری الکترونیکی انتخابات و آخرین وضعیت آن، گفت: برگزاری الکترونیکی انتخابات سه فرایند سخت‌افزار، نرم‌افزار و حوزه‌های انتخاباتی دارد که هر سه مورد آن باید به تأیید شورای نگهبان برسد.
مقیمی گفت: همانگونه که در رسانه‌ها اعلام شد، سخت‌افزار انتخابات به تأیید شورای نگهبان رسیده و نرم‌افزار انتخابات را تهیه و در اختیار شورای نگهبان قرار دادیم و منتظر نظر نهایی این شورا درباره آن هستیم.
وی حوزه‌های انتخاباتی را سومین رکن مورد نیاز برگزاری الکترونیکی انتخابات برشمرد و گفت: ما تلاش می‌کنیم حوزه‌های انتخاباتی را در روزهای آینده مشخص و با جزئیات به شورای نگهبان اعلام کنیم، بنابراین اگر هر ۳ رکن به تأیید شورای نگهبان برسد، ما به لطف خدا یک‌سوم انتخابات را به صورت الکترونیکی برگزار خواهیم کرد.
رئیس ستاد انتخابات کشور با بیان اینکه ۲۳ مرحله از ۲۵ مرحله برگزاری انتخابات به صورت الکترونیکی برگزار می‌شود، تأکید کرد: در این دوره تلاش خواهیم کرد با فراهم کردن زیرساخت‌های لازم آن دو مرحله دیگر را نیز به صورت صد درصد ماشینی برگزار کنیم و ما تجربه برگزاری انتخابات الکترونیکی را در دوره گذشته داشته‌ایم.
مقیمی با بیان اینکه دولت یک‌سوم بودجه برگزاری انتخابات را در اختیار وزارت کشور قرار داده، تصریح کرد: نرم‌افزار مورد نظر نیز توسط کارشناسان داخلی و شرکت‌های داخلی تهیه شده و منتظریم شورای نگهبان نظر خود را در این‌باره اعلام کند. تمام تلاش ما این است که همه فاکتورهای برگزاری الکترونیکی انتخابات از موارد جزی و کلی را به نحو احسن انجام دهیم.
وی درباره نرم‌افزار ارائه شده و ویژگی‌های آن، گفت: امنیت، ایمنی، سرعت و سلامت و سایر مسائل در این نرم‌افزار به خوبی مورد توجه قرار گرفته و ان‌شاءا... مشکل خاصی در این زمینه در صورت تأیید شورای نگهبان نیز نخواهیم داشت.
رئیس ستاد انتخابات کشور با تأکید بر برگزاری قانونمند انتخابات، اظهار کرد: نمایندگان دولت و مجریان برگزاری انتخابات تمام تلاش‌های خود را برای برگزاری بدون حاشیه انتخابات در نظر گرفته‌اند و ان‌شاءا... مشکلی نخواهیم داشت.
مقیمی در پاسخ به سؤالی درباره حوادث قرچک اظهار کرد: گزارش نهایی حادثه قرچک تهیه شده و ما آن را به قوه قضاییه ارسال خواهیم کرد.
وی در پاسخ به این سؤال که یکی از نمایندگان مجلس در تجمع مخالفان برگزاری همایش در قرچک حضور داشته و آیا پرونده وی به قوه قضاییه ارسال می‌شود؟ گفت: از نظر ما همه کسانی که در آن مکان تجمع کردند تخلف کرده‌اند و باید قوه قضاییه به پرونده‌های آنان رسیدگی کند.
رئیس ستاد انتخابات کشور درباره لغو سخنرانی مصطفی کواکبیان در دزفول، اظهار کرد: این برنامه مجوز نداشته و به همین دلیل لغو شده بود، اما آقای کواکبیان در دانشگاه دزفول موفق به سخنرانی شد.
مقیمی با تأکید بر اینکه هیچ مشکلی در راستای رفت‌وآمد فعالان سیاسی در زمینه برگزاری شکوهمند انتخابات و حضور حداکثری مردم نداریم، گفت: هر کسی در فرایند برگزاری انتخابات خلاف کند، قطعاً به تخلف او رسیدگی خواهد شد.

شمخانی:

بدون مختومه شدن پرونده گذشته هسته‌ای امکان اجرای برجام وجود ندارد

دبیر شورای عالی امنیت ملی مختومه شدن مسائل گذشته را در گروی صدور قطعنامه شورای حکام آژانس و در ردیف تعهدات ۱+۵ دانست و گفت: بدون مختومه شدن پرونده مربوط به مسائل گذشته امکان اجرای برجام وجود نداشته و ۱+۵ باید بین برجام و یا باز ماندن پرونده موسوم به پی.ام.دی یکی را انتخاب کنند.
به گزارش ایرنا، علی شمخانی با حضور در دانشگاه شهید بهشتی، افزود: گزارش آژانس نیز نشان داد که هیچ انحرافی در مسیر فعالیت‌های صلح‌آمیز کشور وجود ندارد و ادعای ناتوانی در اظهار نظر درباره فعالیت‌های اظهار نشده نیز اساساً ادعایی غیر حقوقی و تکراری است.
نماینده رهبر معظم انقلاب و دبیر شورای عالی امنیت ملی همچنین با اشاره به نقش برجسته شهدای عرصه علم و دانش در مسیر تعالی و پیشرفت کشور، تلاش دشمنان برای به شهادت رساندن نخبگان و دانشمندان را نشانه روشنی از عزم آنان برای مقابله با رشد انقلاب اسلامی دانست.
شمخانی ترور دانشمندان و نخبگان را مصداق مقابله سخت با پیشرفت علمی و سد کردن مسیر توسعه عنوان و اظهار کرد: امروز دشمنان با ناامید شدن از مقابله سخت با جمهوری اسلامی ایران به استفاده از روش‌های مقابله نرم به‌ویژه بهره‌گیری از حربه نفوذ روی آورده‌اند.
دبیر شورای عالی امنیت ملی با یادآوری مسئولیت دانشجویان و اساتید دانشگاه‌ها به عنوان دیدبانان فرهنگی و علمی کشور تصریح کرد؛ دانشجویان و دانشگاهیان کشور باید چون گذشته با شور و شعور، ابتکار، قدرت خلاقیت و استعداد سرشار ایرانی در مسیر شناسایی و رفع معضلات اصلی کشور گام برداشته و یاری‌دهنده کشور در مسیر حل مشکلات اصلی باشند.
شمخانی با اشاره به چالش‌های اقتصادی پیش روی کشور و ضرورت مواجهه علمی و هوشمندانه با آن خاطرنشان ساخت: ورود دانشجویان به نظریه‌پردازی در مورد چگونگی اجرای سیاست‌های اقتصاد مقاومتی و تلاش برای تبدیل علم به ثروت و افزایش توان کشور مسأله‌ای ضروری است.
وی گفت؛ قطعنامه‌های اخیر در مورد وضعیت حقوق بشر کشور و سوریه نشان داد ماهیت دشمن تغییرناپذیر است و این تقابل ماهیتی به خاطر مواضع، ارزش‌ها و دیدگاه مکتبی و انقلابی ماست.
دبیر شورای عالی امنیت ملی ادامه داد: تنها راه برای کاهش شدت تقابل دشمنان ناامید کردن آنان از امکان دست کشیدن از ارزش‌ها و تغییر اصول انقلاب اسلامی به معنای ضد نفوذ بودن جامعه ایرانی است.
شمخانی با تشریح آخرین تحولات منطقه‌ای و بین‌المللی، یکی از منابع قدرت نظام‌های سیاسی را امکان ارائه راه حل‌های اصولی و منطقی برای حل‌وفصل بحران‌های منطقه‌ای و بین‌المللی عنوان کرد و افزود: راه حل ما برای فلسطین، سوریه، یمن و بحرین دارای یک منطق همه فهم و عرفی است.
وی اظهار کرد: این راه حل عبارت است از تعیین‌کننده بودن دموکراسی و رای مردم در همه جا به‌گونه‌ای که مردم هر کشور امکان تصمیم‌گیری در مورد سرنوشت خود را داشته باشند.
دبیر شورای عالی امنیت ملی با محکوم کردن جنایات ضد بشری سعودی‌ها در یمن درچند ماه گذشته تأکید کرد: این مسیر انحرافی که کشوری بتواند فارغ از معیارهای پذیرفته شده بین‌المللی برای کشور دیگری تصمیم بگیرد و برای اعمال نظر خود هزاران کشته به آن کشور تحمیل کند، با هیچ یک از اصول انسانی، حقوقی و عرفی قابل توجیه نیست. شمخانی با تشریح ابعاد مختلف انتقاضه جدید فلسطین گفت: مردمی که نزدیک به ۷۰ سال با وسایل ساده و ابتدایی و بدون هیچ حمایتی از حقوق خود و کشورشان دفاع می‌کنند، شکست ناپذیرند.

تا انتخابات

اصلاح‌طلبان و اصولگرایان همچنان در پی سرلیست

اظهارنظر شخصیت‌های سیاسی تشکل‌ها و جریانات اصولگرا، اصلاح‌طلب و اعتدالگرا نشان از آن دارد که سیاسیون از همه جناح‌ها هنوز به جمع‌بندی نهایی برای ارائه لیست انتخاباتی نرسیده‌اند.
به گزارش ایرنا، در حالی که کمتر از ۳ ماه به آغاز انتخابات دهمین دوره مجلس شورای اسلامی باقی مانده، اعلام برخی از اسامی نامزدهای انتخاباتی به عنوان تشکل‌ها و جریانات سیاسی تنها در حد گمانه‌زنی است.
اگرچه تنور انتخابات در شهرستان‌ها وروستاهای کشور را برخی افراد که تمایل به حضور در انتخابات مجلس شورای اسلامی را دارند گرم نگه داشته اند ولی در کلان شهرهایی همچون تهران هنوز آنچنان نمود چندانی نداشته و تنها در محافل خصوصی محدود بحث و تبادل نظر صورت می‌گیرد.
شاید یکی از علائم تأخیر در جمع‌بندی نهایی تشکل‌ها برای ارائه لیست‌های انتخاباتی را بتوان حضور برخی شخصیت‌های شاخص و تأثیرگذار همچون محمدرضا عارف، به عنوان شاخص در طیف اصلاح‌طلبان، علی لاریجانی در طیف اصولگرایان و علی‌اکبر ناطق نوری عنوان کرد که جریانات سیاسی تلاش دارند تا با جمع‌بندی نظر اعضای گروه به نتیجه نهایی برسند.
محمدنبی حبیبی، دبیرکل حزب مؤتلفه اسلامی با اعلام خبر برگزاری جلسه مشورتی ۸ نفره اصولگرایان درباره انتخابات مجلس دهم، گفته بود که برای هماهنگی میان اصولگرایان جلسات مشورتی متعددی تاکنون برگزار شده و علی‌القاعده برگزار خواهد شد و این جلسه نیز یکی از جلسات مشورتی بوده که پیرامون موضوع انتخابات مجلس آتی برگزار شده است.
به گفته وی در حال حاضر نه شورای هماهنگی اصولگرایان به طور کامل شکل گرفته و نه فهرست انتخاباتی تهیه شده است.
این در حالی است که گفته شده اصولگرایان زیر چتر جامعتین فعالیت خواهند کرد و شورای فقها متشکل از آیات عظام مصباح یزدی، یزدی و موحدی کرمانی مورد استقبال کامل ۳ تشکل مؤتلفه اسلامی، جبهه پایداری و جمعیت ایثارگران است.
از سوی دیگر سید کمال سجادی، سخنگوی جبهه پیروان خط امام(ره) و رهبری نیز اظهار کرد که تلاش‌های بسیاری از طرف جامعه روحانیت مبارز، جبهه پیروان خط امام و رهبری و دیگر اصولگرایان، احزاب، تشکل‌ها و شخصیت‌های اصولگرا صورت گرفته که شورای هماهنگی اصولگرایان چتری باشد تا حداکثر اصولگرایان را دربر گیرد و به نتایجی رسیده که مسئولیت اعلام چگونگی و دعوت آن بر عهده جامعه روحانیت مبارز است.
وی اضافه کرد: هیأتی در روحانیت مبارز تشکیل شده که کار دعوت را انجام می‌دهد و در آینده خیلی نزدیک و تا کمتر از یک هفته آینده اعلام می‌شود.
حسین کنعانی مقدم، دبیرکل حزب سبز نیز در زمینه شکل‌گیری یک ائتلاف سیاسی از سوی جریان اصولگرا گفت: نشست‌ها و گفت‌وگوهای بسیاری در خصوص اعلام نامزدها از سوی طیف اصولگرا شکل می‌گیرد اما هنوز هیچ مکانیزمی برای این که بتوانند یک ائتلاف سیاسی را شکل دهند وجود ندارد؛ این که چه کسانی در کادر رهبری این ائتلاف خواهند بود و چه سازمان و سازوکاری این کار را انجام خواهد داد در حد گمانه‌زنی است.
اما با توجه به صداهایی که از جبهه اصلاح‌طلبان به گوش می‌رسد نیز به نظر می‌رسد هنوز به جمع‌بندی نهایی برای ارائه لیست نرسیده‌اند.
غلامحسین کرباسچی، دبیرکل حزب کارگزاران سازندگی با اشاره به اینکه احزاب اصلاح‌طلب در کنار یکدیگر و با هماهنگی کامل برنامه هایشان را پیش خواهند برد، گفت: حزب کارگزاران از سایر احزاب اصلاح‌طلب جدا نیست و قرار است ما نیز برای پیشبرد برنامه‌های انتخاباتی‌مان با مجموعه احزاب و تشکل‌های دیگر اصلاح‌طلب در هماهنگی کامل باشیم و ان‌شاا... تحت یک ائتلاف به انتخابات مجلس دهم وارد شویم.
به گفته وی وجود احزاب و فعال بودن آنها در عرصه سیاست داخلی کشور یکی از الزامات دموکراتیک بودن حکومت است و در حال حاضر نیز فضا نسبت به گذشته برای فعالیت احزاب بهتر شده است، اما لازم است تا تلاش بیشتری صورت گیرد تا فاصله خود را با حالت ایده‌آل کمتر سازیم.
احمد شریف، سخنگوی جبهه اصلاح‌طلبان، با انتقاد از عدم جامعیت شورای عالی سیاستگذاری انتخاباتی اصلاح‌طلبان گفته که قرار بود در این شورا تمام گروه‌ها و احزاب اصلاح‌طلب مشارکت داشته باشند اما در عمل این اتفاق نیفتاد.
به گفته وی انتظار می‌رود شورای عالی سیاستگذاری انتخاباتی اصلاح‌طلبان از افراد منتسب به اصلاح‌طلبان دعوت کند اما در این شورا از برخی دوستان در حزب اعتدال و توسعه دعوت شده است.
با نگاهی به اظهارنظرهای سیاسیون طیف‌های اصولگرا و اصلاح‌طلب می‌توان دریافت به رقم فرصت زمان کمی که به انتخابات باقی مانده است جریانات سیاسی به دلیل برخی اختلاف نظرها هنوز به جمع‌بندی درستی نرسیده‌اند.
شاید عمده دلایل برخی اختلاف نظرها در طیف اصولگرایی که به مانع رسیدن به نتیجه نهایی شده حضور طیفی از اصولگرایان به تیم دولت نهم و دهم باشد.
از طرفی به نظر می‌رسد در طیف اصلاح‌طلبان نیز برخی اختلاف نظرها در خصوص جلسات شورای عالی سیاستگذاری مانع از دستیابی به نتیجه نهایی شده باشد.
در هر صورت به‌رغم تمامی اختلاف نظرها میان احزاب و تشکل‌های سیاسی آنچه که باید از همه مهمتر باشد تلاش برای حضور حداکثری و مشارکت هر چه بیشتر مردم در پای صندوق‌های آرا است که این می‌تواند باعث ثبات و امنیت کشور در فضای فعلی شود.

پیام تاریخ، تمدن و فرهنگ مادستان
The Message Of Madestan's History & Civilization & Culture
روزنامه همدان پیام
۵
دوشنبه ● ۹ آذرماه ۱۳۹۴ ● شماره ۲۵۱۲
گردشگری و میراث
gardesh@hamedanpayam.com

تخفیف ۲۰ درصدی اماکن اقامتی ایلام و مهران به مناسبت اربعین

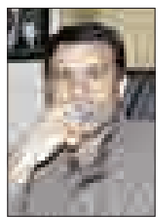

با توجه به هماهنگی به عمل آمده با اتحادیه هتلداران استان، خدمات اماکن اقامتی و هتل‌های شهرستان‌های ایلام و مهران در ایام اربعین حسینی با ۲۰ تا ۳۰ درصد تخفیف به زائران اباعبدا... الحسین(ع) ارائه می‌شود.

به گزارش روابط عمومی اداره کل میراث فرهنگی، صنایع دستی و گردشگری، مدیرکل میراث فرهنگی، صنایع‌دستی و گردشگری ایلام گفت: ۱۰۰ واحد خانه استیجاری شهر مهران نیز با همکاری و مساعدت مردم این شهرستان با حدود ۵۰ درصد تخفیف در اختیار زائران قرار می‌گیرد و افرادی نیز به صورت رایگان منازل خود را در اختیار زائران قرار می‌دهند.وی گفت: در شهرستان‌های ایلام و مهران هر کدام ۱۰ بنر و باقی شهرستان‌ها نیز هر کدام چهار بنر با موضوع معرفی واحدهای اقامتی و پذیرایی استان نصب می‌شود.

ثروت فرهنگی و گردشگری یک ثروت پایدار است

در نشست مشترک فرمانداران منطقه ارسباران با معاون میراث فرهنگی سازمان بر اهتمام مدیران اجرایی محلی و دولتی برای پیشبرد پرونده ثبت جهانی ارسباران تأکید شد و ظرفیت‌های گردشگری و فرهنگی به عنوان یک ثروت پایدار و زمینه‌ساز توسعه پایدار مورد توجه قرار گرفت. به گزارش روابط عمومی اداره کل میراث فرهنگی، صنایع دستی و گردشگری، محمدحسن طالبیان با بیان اینکه تصاحب قله‌های فرهنگی جهان همواره از تأکیدات مقام معظم رهبری بوده است گفت: ثبت جهانی آثار فرهنگی و طبیعی یکی از راههای عمل به این فرمان است.

وی با یادآور شدن جوانب مثبت قرار گرفتن در فهرست آثار طبیعی جهانی تأکید کرد: به طور حتم تعامل جهانی زندگی مردم منطقه را متحول می‌کند.

گردشگری و هنر، قربانیان حوادث تروریستی پاریس

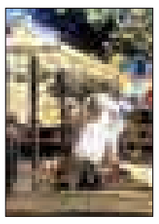

با کشف هویت بیشتر قربانیان حادثه پاریس، نام تعدادی از هنرمندان در میان قربانیان به چشم می‌خورد.

به گزارش رسانه‌های فرانسوی به نقل از مقامات مسئول در این کشور در جریان انفجارهای مرگبار اخیر در پاریس تعداد زیادی از هنرمندان و افراد آکادمیک جزو قربانیان هستند. طبق همین گزارش آلبن دنیوت ۳۲ ساله استاد دانشگاه بوردو مونتنی از جمله ۸۹ قربانیانی بود که در حمله به باتاکلان کشته شد. همچنین یک خبرنگار حوزه موسیقی به نام گیوم دشرف ٤٣ ساله و یک متخصص معمار به نام کوئنتین موریر ۲۹ ساله از دیگر کسانی بودند که در این حادثه درگذشتند. علاوه بر این یک معمار ۲۹ ساله اهل مراکش به نام محمد امین ابن المبارک نیز که در مدرسه ملی معماری پاریس تدریس می‌کرد از جمله درگذشتگان است.

گزارش عکاس و خبرنگار اعزامی همدان پیام از کربلای معلی

۳۰هزارهمدانی در کربلا

از هنگام آغاز ورود زائران ایرانی برای مراسم اربعین حسینی تا پایان هفته گذشته، نزدیک به یک میلیون و ۵۰۰ هزار زائر ایرانی از ۳ گذرگاه مرزی وارد خاک عراق شده‌اند در حالی که ازدحام جمعیت در مرز مهران، با مشکل حمل ونقل روبه‌روست، اما دو مرز شلمچه و چذابه در جنوب خلوت است.

خبرنگار اعزامی همدان‌پیام در عراق می‌گوید: ورود زائران ایرانی به خاک عراق از ۲۰ آبان‌ماه گذشته برای حضور در مراسم اربعین آغاز شد و در ۱۰ روز نخست بین ۱۵تا ۳۰ هزار نفر روزانه وارد عراق شدند، اما از روز شنبه هفته گذشته، به یکباره ورود زائران ایرانی به عراق، با افزایش شدید روبه‌رو شد و به ویژه در روزهای چهارشنبه و پنجشنبه، حدود ۲۵۰ تا ۳۰۰ هزار نفر وارد خاک عراق شدند.

در این زمینه، بنا بر آخرین آمار اعلام شده از سازمان حج و زیارت استان همدان از ۲۵ هزار زائر ثبت‌نام شده در سامانه سماح ۱۷ هزار نفر مدارک خود را برای دریافت روادید از استان همدان ارائه داده‌اند. این آمار بیانگر آن است که در مقایسه با آمار کشوری از زائران اعزامی ایرانی ۲درصد زائران کربلا همدانی‌ها هستند.

مراحل گرفتن روادید در یک پرسه زمانی سه روزه به طول می‌انجامد و زائران می‌توانند تا زمانی که سامانه سماح باز است و مهلت ثبت‌نام وجود دارد برای تشرف به زیارت اقدام کنند.

تا این لحظه ۸ موکب در نجف و کربلا برپا شده است که توسط همدانی‌ها در حال اداره شدن و خدمات‌رسانی به زائران کربلاست.

دست‌اندرکاران مرزی و مسئولان نهادهای ایرانی در عراق از جمله سفیر ایران در این کشور به زائران ایرانی توصیه کرده‌اند که برای ورود به عراق بهتر است از دو مرز شلمچه و چذابه که امکانات حمل ونقل مناسبی دارند، استفاده شود.

عکس: پوریا پاکپرور-همدان پیام

مقام‌های ایرانی اربعین امسال را رقمی حدود ۲ تا دو و نیم میلیون نفر برای زائران ایرانی و عراقی‌ها را تا حدود ۵ میلیون نفر پیش‌بینی کرده‌اند، با این همه هنوز تا روز پنجشنبه که بر اساس نظر مرجعیت عراق روز اربعین در عراق اعلام شده، هنوز یک هفته باقی است.

امسال ایرانی‌ها دست‌کم یک هفته زودتر برای مراسم اربعین به راه افتادند که این امر روزنه امیدی برای فرهنگ‌سازی در سال‌های آینده ایجاد کرده است به طوری که مسئولان ایرانی امیدوارند در سال‌های آینده ایرانی‌ها نیز همانند عراقی‌ها، زیارت اربعین را یک مراسم جاری در طول یک دوره ۱۰ روزه تلقی کنند و آن را فقط مختص به روز اربعین ندانند.

عراقی‌ها، زیارت اربعین را به پیاده طی کردن مسیرهایی تا کربلا از ۱۰ تا بیستم ماه صفر ارزش‌گذاری کرده‌اند و معتقدند که این پیاده‌روی پیام‌های مختلف فرهنگی، اجتماعی و سیاسی دارد.

این سنت و فرهنگ عراقی‌ها در خصوص اربعین منبعث از فتواهای مراجع در این کشور نهادینه شده است، به طوری که حتی بسیاری از آنان پس از ورود به کربلا در صورت ازدحام شدید و نبودن مجال، زیارت امام حسین (ع) را قرائت کرده و سلام می‌دهند و به سرعت این شهر را ترک می‌کنند تا فرصت برای سایران هم وجود داشته باشد.

بر همین اساس رئیس سازمان حج و زیارت استان همدان هم می گوید: تا روزهای قبل گروه‌های اقدام‌کننده گرفتن روادید برای اعزام به کربلا ۵ نفر بودند اما در روزهای اخیر این گروه‌ها به ۵۰ نفر افزایش یافته‌اند.

محسن ساغرچی در زمینه کمک‌های ارسالی از استان همدان برای زائران کربلا گفت: تا امروز اقلامی از قبیل ۳۵ تن سیب‌زمینی، ۱۰ تن نان، یک تریلی آب معدنی، ۱۰۰ هزار دست لباس گرم، ۱۰۰ هزار عدد کفش، ۵۰۰ تخته پتو، ۳ هزار قوطی انواع کنسرو، ۸ تن سیب درختی و یک تن پنیر توسط ارگان‌های مختلف تأمین و با هماهنگی استاندار با سازمان حج و زیارت استان از همدان برای کمک‌رسانی به زائران کربلا ارسال شده است.

وی همچنین یادآور شد: ۳۲ ایستگاه امداد جاده‌ای و ۱۲ ایستگاه صلواتی در مبادی ورودی شهرستان‌های همدان قرار گرفته است که در تمام ساعات شبانه‌روز آماده خدمات‌رسانی به زائران کربلا می‌باشد.

سال گذشته، نزدیک به یک میلیون زائر ایرانی که سه روز آخر وارد کربلا شدند به اضافه زائرانی از سراسر عراق و سایر کشورها، فشار شدیدی به این شهر یک میلیون نفری وارد شد و امکان خدمت‌رسانی را به دلیل فشردگی جمعیت به حداقل رساند.

مقامات عراقی معتقدند که کربلا از نظر زیرساخت‌ها و توانایی پذیرش زائر را بیش از یک مقدار مشخص ندارد و بافت شهری کربلا نیز به دلیل آنکه شهر در دور بین‌الحرمین فشرده شده و به چهار جهت گسترش نیافته است، حتی در دو سه روز آخر به اربعین هم جایی برای قدم زدن و حرکت در خیابان‌های منتهی به حرم را ندارد.

نگاهی پروژه‌ای به ساماندهی تعطیلات

افزایش تعطیلات آخر هفته از یک روز به دو روز، نخستین گام در طرح ساماندهی تعطیلات است این تصمیمی است که یکی دو سالی است مورد بحث تصمیم‌گیران کشوری در گردشگری کشوری است . برخی از آنها بر این باورند که توسعه گردشگری داخلی می‌تواند یکی از نتایج مطلوب تعطیلات دو روزه آخر هفته باشد. از سوی دیگر فراهم کردن امکانات لازم در مسیر بهره‌گیری از این تعطیلات با برنامه‌ریزی برای سفر در این ایام، پیش نیاز رونق این صنعت به شمار می‌رود.

به باور رئیس کمیته توسعه پایدار فرهنگستان علوم، ساماندهی تعطیلات اتفاقی نیست که یک شبه بیفتد و مشکلات موجود حل شود، بلکه با توجه به مسائل موجود باید نگاهی پروژه‌ای به آن داشت و گام به گام عمل کرد.

همان‌طور که اشاره شد ساسانی معتقد است که باید در گام نخست شنبه را تعطیل اعلام کرد و به این ترتیب مانند همه کشورهای دنیا دو روز تعطیلی آخر هفته در تقویم ایران نیز گنجانده شود؛ پس از این مرحله و در واقع با جا افتادن این تغییر و ورود آن به فرهنگ زندگی مردم جامعه، در گام بعدی دیگر تعطیلات نیز ساماندهی خواهد شد.

وی می‌افزاید: در حال حاضر تعداد روزهای تعطیل ما از دیگر کشورها کمتر است اما در صورت تصویب طرح دو روز تعطیلی در آخر هفته‌ها، این توازن به هم می‌خورد و از میانگین جهانی بیشتر می‌شود. به همین خاطر افکار عمومی به این نتیجه می‌رسد که با توجه به وضعیت نامناسب فضای کسب‌وکار کشور که پیش‌تر ذکر آن رفت، کاستن از تعداد روزهای تعطیل رسمی اجتناب‌ناپذیر است.»

رئیس کمیته توسعه پایدار فرهنگستان علوم، با اشاره به حساسیت‌های ملی و مذهبی پیرامون حذف تعطیلی برخی از مناسبت‌هایی که در حال حاضر در تقویم کشور تعطیل هستند، خاطرنشان می‌کند: «در فاز دوم پروژه ساماندهی تعطیلات، برای تصمیم‌گیری در این مورد که چه تعطیلاتی از تقویم حذف شوند، لازم است کمیته‌ای متشکل از همه افراد و سازمان‌های مؤثر در تصمیمات کلان کشور از جمله نمایندگان مراجع تقلید و سه قوه و نیز نمایندگانی از تمام فعالان اقتصادی، ارگان‌ها و سازمان‌ها و همچنین کارشناسان و متخصصان تشکیل و در این مورد به صورت جدی تصمیم‌گیری شود.»

وی در پایان گفت: «ساماندهی تعطیلات و توسعه گردشگری داخلی، از مهمترین عوامل مؤثر بر بهبود فضای کسب و کار و افزایش بهره‌وری است و تنها در این صورت است که شاخص‌های مربوط به کسب و کار ایران و جایگاهش در میان دیگر کشورها بهبود یافته و خاطر سرمایه‌گذاران خارجی را برای ورود به بازارهای ایران آسوده کرده و آنها را برای مشارکت در طرح‌های عمرانی و زیرساختی کشور ترغیب و مشکل کمبود سرمایه را حل می‌کند.»

به باور برخی کارشناسان و اقتصاددانان، توسعه گردشگری داخلی گام نخست در رشد صنعت گردشگری کشور است؛ موضوعی که به دلیل آشفتگی موجود در تعطیلات کنونی و فراهم نبودن دیگر زیرساخت‌ها با چالش‌های عدیده‌ای مواجه است.

تعطیلات دو روزه آخر هفته با فراهم کردن فرصت کافی، سفر خانواده‌ها را در سال توزیع می‌کند و سبب گسترش اقسام مختلف گردشگری خواهد شد.

علاوه بر این، مقاصد جدیدی را برای گردشگران تعریف می‌کند که اغلب در مجاورت شهر یا استان محل زندگی آنهاست و از این طریق توسعه فرهنگی و اقتصادی جوامع محلی را به دنبال خواهد داشت و به این ترتیب از فشار زیست‌محیطی وارد بر مقاصد سنتی کشور نیز می‌کاهد.

همچنین گذران این تعطیلات در کنار خانواده، موجب تمدد اعصاب افراد شده و تا حد زیادی از تلاطم‌های روانی ناشی از زندگی پر استرس در جوامع شهری امروز می‌کاهد که اثر آن به بهترین شکل ممکن در افزایش بهره‌وری و از منظر دیگر افزایش کیفیت زندگی خانوادگی و روابط میان اعضای خانواده‌ها قابل مشاهده خواهد بود.

شناسه

مسجد جامع گلپایگان

مسجد جامع گلپایگان که در سال۵۰۸ و در دوره سلجوقیان ساخته شده است از مساجد مهم و بزرگ تاریخی ایران است و معماری آن الگویی ایرانی - اسلامی برای مساجد دیگر ایران بوده است.

منبع: مهر

دیرینه

فقدان "مرد طلایی باستان‌شناسی ایران" ۷ ساله شد

«ما در باستان‌شناسی بزرگان زیادی داریم و بزرگان زیادی را نیز از دست داده‌ایم، اما در این میان دکتر مسعود آذرنوش از دیگران متمایز بود، این تفاوت در انضباط، برنامه‌ریزی، مدیریت، نگاه علمی تخصصی، سخنان، تألیفات، دیدگاه‌ها و اقدامات وی به خوبی قابل مشاهده بود، از سوی دیگر وی الگویی مناسب برای باستان‌شناسان نسل جوان کشور بود که شخصیت علمی نسل‌های پیشین و نسل امروز جامعه را به هم پیوند زده بود.»

مرحوم « آذرنوش»، باستان‌شناس، پژوهشگر و استاد دانشگاه در پنجم فروردین ماه سال ۱۳۲٤ در کرمانشاه به دنیا آمد و در هفتم آذرماه سال ۱۳۸۷ در تهران به دلیل سکته ناگهانی دار فانی را وداع گفت.

حضور وی در دهه ۸۰- ۱۳۷۰ در دانشگاه و در دهه ۱۳۸۰ در مدیریت اجرایی باستان‌شناسی کشور تحولی بزرگ در باستان‌شناسی ایران بود. آذرنوش باستان‌شناسی ایران را در علم و عمل احیا کرد و در زمان ریاست خود در پژوهشکده باستان‌شناسی تغییرات اساسی انجام داد که به پیشرفت و بهبود باستان‌شناسی ایران انجامید.

دوره ریاست وی در پژوهشکده باستان‌شناسی، دوره زرین (طلایی) باستان‌شناسی ایران است.

آذرنوش امکان ورود به تشکیلات باستان‌شناسی را برای نسل جوان باستان‌شناسان فراهم کرد، البته بسیاری از این جوانان از دانشجویان مستقیم و مقبول وی بودند. ایجاد کتابخانه پژوهشکده باستان‌شناسی از موارد درخشان دوره ریاست آذرنوش است.

در زمان مدیریت وی، در چارچوب همکاری‌های بین‌المللی، فعالیت‌های گسترده باستان‌شناسان خارجی در ایران بر طبق توافقنامه‌های مشخص، دقیق و رعایت حقوق ملی و بدون اینکه باجی به آنها داده شود، از سر گرفته شد که دستاورد این مهم آشنایی باستان‌شناسان جوان با روش‌ها، تکنیک‌ها، تئوری‌ها و متدهای روز جهان بود و بیهوده نیست اگر بگوییم در این زمان بود که پیکره پوسیده باستان‌شناسی به ویژه کاوش‌های باستانشناختی، جان تازه‌ای گرفت. حوزه تخصصی آذرنوش دوره‌های ساسانی و اشکانی بود، به همین دلیل وی یکی از مهمترین ارکان باستان‌شناسی دوره ساسانی به شمار می‌آمد.

تحلیل‌های علمی آذرنوش که به دور از تعصب و سطحی‌نگری بود، دانسته‌های ما را درباره دو مکان باستانی مهم دگرگون کرد.

نخست بنای تاریخی «کنگاور» که به اشتباه معبد آناهیتا نامیده می‌شد و هنوز نیز متأسفانه نامیده می‌شود و دیگری یافته‌های «هگمتانه» به ویژه معماری که هخامنشی تاریخ‌گذاری شده بود و وی اشکانی بودن یافته‌ها را به اثبات رساند.

آذرنوش پنجشنبه هفتم آذرماه در سال ۱۳۷۸ در حالی که به علت درد شدید قلبی، در حوالی نیم روز کاوش در هگمتانه همدان را تعطیل کرده و برای رفتن به پزشک به تهران بازگشته بود در اثر سکته قلبی ناگهانی در محل زندگی خود درگذشت و در دهم آذرماه ۱۳۸۷ با حضور جمع پر شماری از باستان‌شناسان، همکاران، دانشجویان و خانواده‌اش پیکرش از عمارت مسعودیه تا میدان بهارستان تشییع و سپس به بهشت زهرا منتقل و در قطعه نام‌آوران بهشت زهرا به خاک سپرده شد.

جهان

گردشگری ترکیه در چنگ تنش‌های ژئوپلتیک

گردشگری ترکیه در پی تنش‌های فزاینده ژئوپلتیک در منطقه و تحریم روسیه به شدت متزلزل شده است. روندی که افزایش فشار بر لیره را در پی دارد. ممنوعیت مؤثر روسیه در سفر توریستی به ترکیه در اقدامی تلافی‌جویانه برای سرنگونی هواپیماهای جت روسی سایه‌های تهدید را در اقتصاد ترکیه از سواحل آنتالیا گرفته تا بازارهای استانبول گسترده است.

حوادث ترکیه بار دیگر نشان داد که گردشگری نه فقط نخستین قربانی جنگ و ناآرامی‌های داخلی، بلکه نخستین قربانی تنش و توازن نداشتن در دیپلماسی نیز هست. ترکیه محبوب‌ترین مقصد گردشگری برای گردشگران روس است که با ۳/۳ میلیون سفر در نه ماه نخست امسال درآمد هنگفتی را عاید اقتصاد ترکیه می‌کنند.

گردشگران روس بیش از ۱۰ درصد از کل گردشگران ترکیه را تشکیل می‌دهد که دومین جمعیت گردشگران این کشور پس از آلمان محسوب می‌شوند. طبق سیاست‌های تلافی‌جویانه روسیه که از سوی آژانس گردشگری فدرال روسیه اعلام شده، فروش تورهای مسافرتی به مقصد ترکیه از این پس نقض آشکار قوانین روسیه محسوب می‌شود در حالی که از هم اکنون حدود ۱۱ هزار گردشگر روس در ترکیه حضور دارند و بیش از ٦ هزار تور دیگر از پیش برای سفر به ترکیه رزرو شده‌اند.

به گزارش بلومبرگ این در حالی است که گردشگری منبع تأمین ۲۱ میلیارد دلار درآمد در نه ماه سال ۲۰۱۵ در ترکیه بوده و نقش کلیدی در حفظ توازن ارزی این کشور دارد.

درست یک هفته پیش از این نسبت کسری بودجه به نرخ تولید ناخالص داخلی در مقایسه با سال گذشته، با روند سقوط اعلام شد و پیش‌بینی شده بود که نسبت به سال گذشته و تمام هشت سال گذشته که ۵/۸ درصد بوده به تنها ۵ درصد تا پایان سال ۲۰۱۵ برسد.

این میزان کسری بودجه برای ترکیه بسیار مهم است، زیرا اقتصاد ترکیه بسیار در برابر هرگونه تغییر احتمالی در تمایلات سرمایه‌گذاران و فضای عمومی در بازارهای در حال ظهور نسبت به این کشور آسیب‌پذیر و شکننده است.

چمدلن

دانستنی‌های سفر اربعین

نشانی ۳۱ مرکز بهداشتی و درمانی در نجف، کربلا و مسیر پیاده‌روی اربعین

کمیته بهداشت و درمان ستاد اجرایی اربعین ۳۱ مرکز بهداشتی و درمانی در نجف، کربلا و مسیر پیاده‌روی برپا کرده است که زائران در صورت نیاز می‌توانند با مراجعه به آنها از خدمات درمانی استفاده کنند. یکی از مکان‌هایی که در سفر اربعین و پیاده‌روی نجف تا کربلا مورد مراجعه بسیاری از زائران سیدالشهدا(ع) قرار می‌گیرد، بیمارستان‌ها و مراکز درمانی و بهداشتی است.

کمیته بهداشت و درمان ستاد اجرایی اربعین امسال در نجف اشرف ٤ مرکز، در کربلا ١٤ مرکز و ۱۳ مرکز پزشکی در بین راه برپا کرده است. تمام پزشکان و پرستاران برای ارائه خدمات درمانی در این مراکز آمادگی کامل دارند.

آدرس مراکز پزشکی هلال احمر در نجف به شرح زیر است:

۱. هتل نبأ: خیابان امام علی(ع)، بین ساحة النفق و ثوره العشرین
۲. هتل قائم: خیابان بنات‌الحسن
۳. پارکینگ الامیر: شارع سور(محیط)، ابتدای وادی‌السلام
٤. صحن حضرت زهرا(س): ضلع غربی حرم امام علی(ع)؛

همچنین آدرس مراکز پزشکی هلال احمر در کربلا به شرح زیر است:

۱. زمین آیت‌ا... مدرسی: ساحة الزهرا: میدان ابطال طف؛
۲. زمین دیوان وقف شیعی: پشت سید جوده؛
۳. زمین دکتر ابراهیمی: (گاراژ دیوان) طریق الروضتین
٤. پارکینگ طف: تقاطع میثم تمار و خیابان علقمه؛
۵. منتزه‌الحسین: تقاطع سید جوده و پارک منتزه‌الحسین
٦. زمین صحن عقیله: باب الرأس امام حسین(ع)
۷. گاراژ سبعین
۸. زمین استانداری: خیابان باب القبله حضرت عباس(ع)
۹. بیمارستان امام سجاد(ع): خیابان احمد وائلی ابتدای جاده بغداد
۱۰. زمین بوبیات:حاشیه نهر، خیابان وائلی
۱۱. درمانگاه شفا: انتهای خیابان باب القبله امام حسین(ع)
۱۲. هتل ضیوف الرحمن
۱۳. درمانگاه ولیعصر خیابان احمد وائلی
١٤. هتل سفیر هدی الوالی: باب القبله امام حسین(ع)، مقابل کنسولگری انتهای باب القبله امام حسین(ع) بعد از میدان مرکزیه و خیابان جمهوری

همچنین محل استقرار هیأت پزشکی در جاده نجف تا کربلا به شرح زیر است:

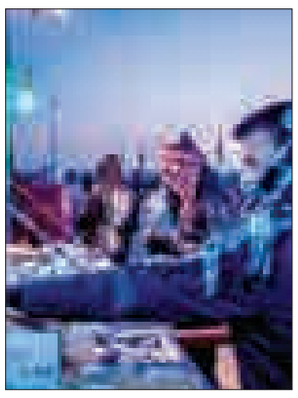

۱. عمود ٧٦
۲. مقابل عمود ۱۳٦
۳. عمود ۲۰۲
٤. عمود ۲۲۸
۵. عمود ۲۸۵
٦. مقابل عمود ٤۳۱
۷. عمود ٦۵۷
۸. عمود ۷۵۷
۹. مقابل عمود ۷۹۵
۱۰. مقابل عمود ۹۰٦
۱۱. مقابل عمود ۱۰۹۲
۱۲. عمود ۱۱۲۰
۱۳. مقابل عمود ۷ حولی.

زائران گرامی می‌توانند با مراجعه به این مراکز از خدمات درمانی بهره‌مند شوند.

خبر

میراث فرهنگی باید به مؤلفه‌ای در خدمت توسعه تبدیل شود

میراث فرهنگی باید از یک مقوله فانتزی، تخصصی و مجرد به یک مولفه‌ای در خدمت توسعه تبدیل و در مسیر آن قرار گیرد.

رئیس پنل میراث فرهنگی توسعه پایدار و آمایش سرزمین در آستانه برگزاری همایش میراث فرهنگی و توسعه پایدار گفت: توسعه پایدار ارتقای نظام‌مند مجموعه شاخص‌های، اجتماعی، سیاسی و فرهنگی یک کشور با رعایت منافع نسل‌های آینده است .

حسین آرامی خاطرنشان کرد: در این مسیر، میراث فرهنگی نیز که ماحصل تاریخ یک ملت و تحولات تمدنی آن در پهنه یک سرزمین به عنوان یک منبع قابل استناد است می‌تواند توسعه پایدار را شکل دهد .

وی با طرح این پرسش که اگر توسعه پایدار متکی بر آمایش سرزمین قابل تحقق باشد جایگاه میراث فرهنگی در این مسیر کجاست تصریح کرد: اصولاً یکی از مشخصه‌های جوهری میراث فرهنگی در اشکال مختلف پایداری آنهاست و به تعبیری اگر امری فاقد جنبه پایداری باشد دیگر در مقوله میراث نمی‌گنجد و به یک خاطره در حافظه یک ملت تبدیل می‌شود .

رمالی و دعانویسی به سبک موبایلی
در صفحه ۷ بخوانید
7 NEXT PAGE

پیام تاریخ، تمدن و فرهنگ مادستان
The Message Of Madestan's History & Civilization & Culture
روزنامه همدان پیام
۶
دوشنبه ● ۹ آذرماه ۱۳۹۴ ● شماره ۲۵۱۲
فرهنگ و هنر
farhang@hamedanpayam.com

جایزه ویژه "آسیاپاسیفیک" به فاطمه معتمدآریا

در مراسم اهدای جوایز فیلم آسیا پاسیفیک از فاطمه معتمدآریا برای بازی در فیلم «بهمن» ساخته مرتضی فرشباف به صورت ویژه تقدیر شد.
مراسم اعطای جوایز نهمین دوره جوایز سینمایی آسیا پاسفیک در حالی در شهر «بریسبن» استرالیا برگزار شد که هیأت داوران این رویداد سینمایی از فاطمه معتمدآریا، تنها نماینده سینمای ایران در این دوره از این رویداد سینمایی برای بازی در فیلم «بهمن» به صورت ویژه تقدیر کرد.
هیأت داوران این جایزه سینمایی که امسال نگار جواهریان، بازیگر ایرانی، یکی از اعضای آن بود، جایزه بهترین فیلم بلند این رویداد سینمایی را به فیلم «گورستان شکوه و جلال» ساخته «آپیچاتپونگ ویراستاکول» کارگردان برنده نخل طلای اهل تایلند اعطا کرد.
به گزارش ایسنا، فیلم «گورستان شکوه و جلال» روایتگر داستان گروهی از سربازان است که دچار بیماری اسرارآمیز خواب می‌شوند که این امر از دیدگاه منتقدان، استعاره‌ای از مشقت و درد و رنج اجتماعی در این کشور است.
همچنین فیلم‌های «دیوانگی» ساخته «امین آلپر» از ترکیه و «زنده» به کارگردانی «پارک جونگ بوم» از کره جنوبی به صورت مشترک جایزه بزرگ هیأت داوران این رویداد سینمایی را از آن خود کردند.
«الکسی جرمن» نیز برای ساخت فیلم «زیر ابرهای الکتریکی» جایزه دستاورد کارگردانی گرفت و فیلم «بت» ساخته «هانی ابو سعید» نیز موفق به کسب جایزه یونسکو شد.
در بخش بهترین بازیگری زن که معتمدآریا برای فیلم «بهمن» یکی از نامزدهای دریافت جایزه بود، در نهایت «کایرین کیکی» برای بازی در فیلم «آن» ساخته «نائومی کاواسه» جایزه بهترین بازیگری را به دست آورد و «ژونگ پیونگ» برای بازی در فیلم «Right Now, Wrong Then» از کره جنوبی بهترین بازیگر مرد شد.

همایش تئاتر عاشوراییان به پایان رسید

جایزه به همه گروه‌های شرکت‌کننده

▪ تقدیر از همدان پیام در اختتامیه همایش عاشوراییان

ششمین همایش تئاتر عاشورایان همدان با تجلیل از اهالی تئاتر به کار خود پایان داد. مراسم اختتامیه تئاتر عاشوراییان در ششمین روز از برگزاری این همایش با حضور فرماندار شهرستان، مدیرکل فرهنگ و ارشاد اسلامی استان و جمعی از مدیران و همچنین بیش از ۲۰۰ هنرمند در مجتمع آوینی برگزار شد.
در این مراسم از همه گروه‌هایی که در این همایش اجرا داشتند تجلیل شد و علاوه بر آن از چند کارگردان تئاتر نیز تقدیر شد.
در ابتدای این مراسم رئیس اداره فرهنگ و ارشاد اسلامی شهرستان همدان با اشاره به استقبال چشمگیر از این همایش گفت: خوشحالیم که حاصل زحمات بیش از ۱۰۰ هنرمند و عوامل اجرایی که بدون چشم‌داشت خاصی حضور داشتند، به خوبی به پایان رسید.
داوود ابوترابی افزود: در همدان ۴۰ گروه نمایشی فعالیت دارند که این نشان از پویایی هنر نمایش و به خصوص نمایش‌های آیینی و مذهبی در پایتخت تاریخ و تمدن ایران زمین است.
وی بیان کرد: رضایتمندی و حضور مطلوب تماشاچیان در این شش روز بیانگر آن است که با هزینه‌های اندک نیز می‌توان کارهای ارزشی و تأثیرگذار انجام داد.
رئیس اداره فرهنگ و ارشاد اسلامی شهرستان همدان در پایان ضمن امیدواری بر ثمربخش بودن تلاش هنرمندان در این همایش از مسئولان خواست تا از هم اکنون برای برگزاری هرچه بهتر این برنامه در سال‌های آتی یاری‌رسان باشند.
در ادامه این مراسم از هنرمندان شرکت‌کننده در همایش و پیشکسوتان تجلیل شد.
به گزارش فارس، در بخش اصلی به نمایش‌های «مرا همیشه گمشده‌ای بود» به کارگردانی اکبر مرادی‌کامیاب از همدان، نمایش «در قاب ماه» به کارگردانی غلامرضا ناصری از تویسرکان، نمایش «راویان کربلا» به کارگردانی «رضا روان و مهدی کوثری» از همدان، نمایش «شهادت‌خوانی شمعون و شهرزاد» به کارگردانی محمد قاسمی از ملایر، نمایش «او می‌آید» به کارگردانی بهنام میرزایی از همدان و نمایش «دیار عاشقانه» به کارگردانی حمیدرضا علیخانی از رزن لوح تقدیر، تندیس و هدیه نقدی اهدا شد.
همچنین در این مراسم از پیشکسوتان عرصه تئاتر استان از جمله سهراب نیک‌فرجاد، سید محمد جواد کبودراهنگی، احمد بیگلریان و کیانوش بهروزپور تجلیل شد.
سپس از محمدمهدی کلهر، بهداد بلیغ‌فر و فریبا یعقوبلو که در بیست و دومین جشنواره تئاتر کودک و نوجوان حایز رتبه شدند و فواد ابراهیمیان، فرزاد لباسی و محسن پورقاسمی به دلیل ساخت کارهای نمایشی ارزشی مذهبی با هدیه و لوح تقدیر قدردانی شد.
همچنین از محمد صحابت به عنوان تماشای برتر و همچنین ستاره منوچهری به عنوان بازیگر ویژه با وجود آسیب‌دیدگی در حین اجرا، تقدیر ویژه شد.
در پایان مراسم نیز از روزنامه همدان‌پیام، امیر غلامی (خبرنگار) و امین بصیری‌پارسا (عکاس) و همچنین مرتضی بیات روابط عمومی اداره فرهنگ و ارشاد اسلامی شهرستان همدان به دلیل همکاری و حضور فعال در این همایش تجلیل ویژه‌ای شد.

جشن پنج‌سالگی شب ادبیات کودک و نوجوان حوزه هنری همدان برگزار شد

با طعم تندِ انتقاد

شصت وسومین نشست شب ادبیات کودک و نوجوان حوزه هنری استان همدان با شعر، کیک، نصیحت و شادی کودکانه برگزار شد.
آبان‌ماه ۱۳۸۹ بود که ظرفیت‌های شعر و داستان کودک و نوجوان در استان همدان بهانه‌ای شد برای آغاز یک دوره‌همی تا علاقمندان به این حوزه از ادبیات در استان بتوانند در محفلی گرم و صمیمی یکدیگر را ملاقات کرده و جدیدترین آثار یکدیگر را بشنوند و آخرین اخبار و اطلاعات را با هم به اشتراک بگذارند.
و اکنون پس از گذشت شصت وسه نشست از آغازین روز گردهمایی کودک‌نویسان استان، جمعی از آنها گردهم آمدند تا به همراه نسل جدید از علاقمندان و فعالان شعر و ادب کودک و نوجوان، پنج‌سالگی این رویداد را با خواندن شعر و بریدن کیک و تماشای مستند زندگی غلامرضا بکتاش و بازگو کردن برخی صحبت‌ها، جشن بگیرند.
بکتاش، شاعر کودک و نوجوان ملایری در این نشست گفت: هیچ ارگان و یا نهادی نمی‌تواند دو هنرمند را کنار هم جمع کند مگر آنکه هنرمند خودش بخواهد؛ خیلی از ارگان‌ها به هنرمند دروغ می‌گویند و فقط برای ارائه گزارش عملکرد این کار را انجام می‌دهند اما در حوزه هنری اگر گزارشی ارائه می‌شود واقعی و همان گزارش فعالیت‌هایشان است.
شاعر مجموعه شعر «با دو چشمم می‌چشم» بیان کرد: اغلب دستگاه‌ها می‌خواهند به نفع خودشان از هنرمند بهره‌برداری کنند و این دورهمی‌ها صورت نمی‌گیرد مگر آنکه هنرمندان از رضایتمندی نسبت به آن دستگاه برخوردار شوند.
وی گفت: چه حضور داشتیم چه نداشتیم، شب ادبیات کودک و نوجوان پنج‌ساله شد؛ چون به شعر کودک و نوجوان اهمیت نمی‌دهند من خیلی از نهادها نرفته و نخواهم رفت؛ اما در حوزه درست کار کرده‌اند اکنون در مقطعی هم کم‌کاری شده است.
حامد محقق، یکی دیگر از فعالان این عرصه با اشاره به اینکه جای برخی از افراد هم‌اکنون در این نشست خالی است افزود: خوشحالم که این جلسات پنج‌ساله شد و دست به دست چرخید و به اینجا رسید؛ آن روزها با ۵ نفر این نشست‌ها برگزار می‌شد اما امروز از جمع حاضر فقط ۵نفرشان در انتشارات سوره مهر کتاب چاپ کرده‌اند.
به گزارش روابط عمومی حوزه هنری استان همدان، شاعر مجموعه شعر نوجوان «مثل یک درخت» با اشاره به اینکه برخی شاعران زمانی کیفیت کارشان پایین آمد که خودشان را بدون نیاز به نقد دیدند ادامه داد: نقد یک اثر، لطفی است که دوستان به یکدیگر دارند و یادمان باشد این مهربانی را از هم دریغ نکنیم.
در پایان این نشست که با شعرخوانی کودک‌سرایان استان ادامه یافت، مستند ۲۶دقیقه‌ای «با دو چشمم می‌چشم» از جدیدترین تولیدات واحد هنرهای تصویری حوزه هنری استان نمایش داده و با حضور کارگردان اثر درباره آن بحث و تبادل نظرشد.
▪ حاشیه‌های این مراسم:
پخش کلیپ خلاصه فعالیت‌های پنج‌ساله شب ادبیات کودک و نوجوان حوزه هنری استان همدان در ابتدای نشست‌واکنش احساسی برخی از حضار را برانگیخت.
پرنیان صفری و پاریدا آقامحمدی دو شاعر کودک بودند که در این نشست تعدادی از سروده‌های خود را قرائت کردند.
متن احساسی یکی از اعضا اشک شوق برخی حاضران و واکنش طنز غلامرضا بکتاش را به همراه داشت.

طرح روز

محل عبور و مرور تروریسم!
طرح:شاهین کلانتری

خبر

کاوه آفاق پس از سال‌ها مجاز شد

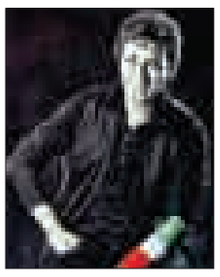

یک خواننده و آهنگساز با سابقه پس از سال‌ها فعالیت در حوزه موسیقی کشور، با اخذ تمام مجوزهای لازم، سرانجام توانست به جرگه خواننده‌های مجاز بپیوندد و آلبوم رسمی‌اش را بزودی در بازار موسیقی کشور منتشر خواهد کرد. این خبر را سایت موسیقی مت منتشر کرده است.
کاوه آفاق که در سال‌های گذشته با انتشار اختصاصی آثاری چون: شال، اتاق آبی، مخمصه و... در «موسیقی ما»، توانست به خوبی مورد توجه علاقمندان موسیقی قرار بگیرد و نظرها را به خود جلب کند، با همکاری مسئولان و مقامات فرهنگی کشور همه مجوزهای لازم برای فعالیت رسمی در کشور را اخذ کرده است و بزودی نخستین آلبوم رسمی این هنرمند در بازار موسیقی کشور منتشر خواهد شد.
کاوه آفاق که سال گذشته با خواندن تیتراژ فیلم «رخ دیوانه» در سینمای ایران نیز به خوبی دیده و شنیده شد و در جشنواره فیلم فجر سال گذشته، بار دیگر قابلیت‌هایش را در فیلم «ابوالحسن‌داوودی» به نمایش گذاشت، قصد دارد با گلچینی از بهترین آثار سال‌های گذشته و البته آثاری جدید در نخستین آلبومش، به دیدار دوستداران خود در فضای رسمی کشور بیاید و در این مسیر «مهدی میرزاباقریان» (مدیر عامل مؤسسه فرهنگی سوته‌دلان) مدیریت برنامه‌های این خواننده و امور اجرایی آلبوم و کنسرت‌هایش را بر عهده و «سید محمدحسین تفرشی» نیز به عنوان تهیه‌کننده در این مجموعه حضور دارد.
خواننده و آهنگساز قطعه «ایران» که دو سال پیش در جشنواره موسیقی مقاومت توانست با اجرایی پر طرفدار، نخستین کنسرت رسمی خود را در فضای باز برج میلاد روی صحنه ببرد و به عنوان نخست این جشنواره دست یابد، قصد دارد تا انتهای امسال نخستین کنسرت مستقل خود را در تهران روی صحنه ببرد و برنامه‌ریزی‌های زیادی را نیز برای این برنامه مدنظر قرار داده است.
وی پیش از این با بازی و ایفای نقش در دو تئاتر «درخت بلوط» و «نمایش خاکستری»، قابلیت‌هایش در عرصه نمایش و تئاتر را نیز به رخ کشیده بود و همچنین با برگزاری نمایشگاه‌های انفرادی از نقاشی‌های خود در سبک‌های مختلف، هنر خود را در سایر شاخه‌های هنری در اختیار دوستدارانش قرار داده بود.

جند خط خبر

▪ دو کتابخانه روستایی افتتاح و به بهره‌برداری رسید
این دو باب کتابخانه در ۱۲۰ متر زیربنا با اعتبار ۲۵۰ میلیون تومان به بهره‌برداری رسیده که برای تجهیز و تکمیل منابع این کتابخانه‌ها ۴۰ میلیون تومان هزینه شده است. این کتابخانه‌ها در دو روستای پرلوک و بهادربیگ بهار افتتاح شده‌اند.
▪ حبیب مجیدی عکاس ایرانی به عنوان یکی از اعضای هیأت انتخاب انجمن عکاسان فیلم آمریکا معرفی شد.
حبیب مجیدی عکاس فیلم ایرانی که در سال ۲۰۱۳ به عنوان نخستین عکاس فیلم آسیایی به عضویت انجمن عکاسان فیلم آمریکا که در سراسر دنیا تنها ٤٤ عضو اصلی دارد، در آمده بود از سوی هیأت مدیره این تشکل، به عضویت کمیته انتخاب اعضای جدید منصوب شد.
▪ فیلم سینمایی «مَرگِ ماهی» به کارگردانی سید روحا... حجازی به بخش مسابقه نخستین جشنواره فیلم‌های ایرانی تورنتوی کانادا راه یافت.
نخستین جشنواره فیلم‌های ایرانی تورنتوی کانادا تا نهم آذرماه ادامه دارد.
«مَرگِ ماهی» پیش از این، در جشنواره‌های مختلفی مانند مونترال کانادا، جشنواره فیلم‌های ایرانی لندن، جشنواره فیلم‌های ایرانی استرالیا و... حضور داشت.
▪ روزنامه ایران از ادیت کردن نامناسب عکس‌های ترانه علیدوستی، پریناز ایزدیار و گلاره عباسی در نشست خبری سریال شهرزاد عذرخواهی کرد.
ترانه علیدوستی بازیگر سریال «شهرزاد» پیش‌تر در اینستاگرامش، از اقدام روزنامه ایران در ادیت ناشیانه عکس‌هایش در نشست خبری سریال شهرزاد، انتقاد کرده بود.
▪ درام هنرهای رزمی «آدمکش» به کارگردانی هو شیائوشن در نظرسنجی نشریه سینمایی «سایت اند ساوند» به عنوان بهترین فیلم سال ۲۰۱۵ برگزیده شد.
این محصول سینمای تایوان در این نظرسنجی با پشت سرگذاشتن «کارول» و «مکس دیوانه، جاده خشم» بهترین فیلم سال لقب گرفت.
«آدمکش» که داستان آن در قرن نهم میلادی اتفاق می‌افتد، در جشنواره فیلم کن جایزه بهترین کارگردانی را نصیب هو شیائوشن کرده بود.

سینما

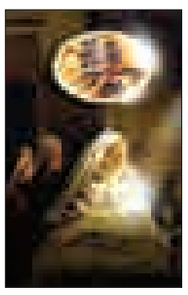

≡ سینما
▪ قدس۱: ..... جامه دران
▪ قدس۲: ..... شاهزاده روم
▪ سینما کانون..... مبارزان کوچک
▪ بهمن ملایر: ..... محمدرسول...
▪ فرهنگ کبودراهنگ.....محمدرسول...
▪ آزادی تویسرکان..... محمدرسول...

دکه

سعدی در غزل

درباره غزل سعدی، گذشته از دیگر آثارش، پرسش‌هایی کلان و کلی هست که جواب می‌طلبد. مثلاً آیا عشق در غزل‌های او بشری است یا عارفانه؟ معشوقی که در آنها تصویر می‌شود چگونه موجودی است؟ آدم دو پا یا فرا آدم؟ و چرا؟ ویژگی بزرگ و مشهور « سهل وممتنع»، که این همه داد سخن می‌دهیم، به راستی چیست؟ چگونه و در چه شرایطی پدید می‌آید؟ تفاوت‌های دقیق و مهم شیوه غزلسرایی سعدی با دیگران در چه چیزهایی است؟
در این کتاب کوشش شده تا پاسخ‌هایی مناسب به این پرسش‌ها داده شود.
نویسنده این کتاب، استاد گروه زبان و ادبیات فارسی دانشگاه علامه طباطبایی تهران است.
سعید حمیدیان سعدی در غزل را در پنج فصل نوشته است.
از پیشینه‌ها، گونه‌های غزل سعدی، تنه، شاخه‌ها، شکوفه‌ها، بن‌مایه‌ها و غزل سرفصل پنجگانه این کتاب هستند.
سعدی در غزل را نشر قطره منتشر کرده است.

خداحافظی طولانی

فیلم سینمایی «خداحافظی طولانی»، نهمین ساخته فرزاد موتمن مدتی است که به شبکه نمایش خانگی راه پیدا کرده است.
«خداحافظی طولانی» یک درام عاشقانه کلاسیک و کارگری است.
این فیلم در سی و سومین جشنواره بین‌المللی فیلم فجر و جشنواره بوسان کره حضور داشته است.
ساخته قبلی فرزاد موتمن به نام «سایه روشن» هنوز اکران نشده است.
فیلم «خداحافظی طولانی» در بخش مسابقه و هنر و تجربه سی و سومین جشنواره فیلم فجر حضور داشت و در ۸ بخش، نامزد دریافت سیمرغ بلورین شد.
«خداحافظی طولانی» سیمرغ بلورین بهترین بازیگر نقش نخست مرد برای بازی سعید آقاخانی و بهترین طراحی لباس و دیپلم افتخار بهترین فیلمنامه جشنواره فیلم فجر سی وسوم را به دست آورد.
وی در این فیلم ماجرای مردی را روایت می‌کند که از اتهام یک قتل جنجالی تبرئه شده، ولی جامعه و اطرافیانش هنوز به عنوان مجرم نگاهش می‌کنند.
مرد که درگیر یک رابطه عاطفیست، برای تداوم عشق و زندگی باید بر این بحران غلبه کند.
در این فیلم بازیگرانی همچون سعید آقاخانی، ساره بیات، میترا حجار، نادر فلاح، ابراهیم اشرفی، سهی بانو ذوالقدر حضور دارند.

رانش

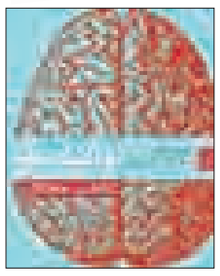

گروه موسیقی «هاگ» که با هدف ایجاد نوعی از موسیقی راک از چهار سال پیش ایجاد شده است، پس از چند اجرای صحنه‌ای، نخستین آلبوم رسمی خود را با نام «رانش» منتشر و راهی بازار موسیقی کشور کرد.
به گزارش سایت «موسیقی ایرانیان»، این آلبوم دارای ۵ قطعه بی‌کلام به نام‌های «اره برقی»، «۱۷۲»، «ریشه‌کن»، «بارانداز» و «رانش» است که از سوی مؤسسه فرهنگی هنری «آوای شباهنگ» منتشر شده است. در حقیقت هاگ گروهی است که در زمینه ی موسیقی در سبک پراکرسیو راک فعالیت دارد و آلبوم رانش از این گروه نخستین آلبوم راک است که به صورت رسمی در ایران منتشر شده است.
می‌توان چنین گفت که هیچ گروهی تا به حال در ایران پدید نیامده که مانند گروه هاگ این چنین حق مطلب راک‌اند رول را ادا کرده باشد.
شایان ذکر است که در آینده‌ای نزدیک قرار است برنامه کنسرت‌های گروه موسیقی «هاگ» آغاز شود.
اگر به راک از نوع مجاز آن علاقمند هستید رانش را از دست ندهید.

انتقام، هدف اصلی اسیدپاشان است
در صفحه ۸ بخوانید
8 NEXT PAGE

پیام تاریخ، تمدن و فرهنگ مادستان
The Message Of Madestan's History & Civilization & Culture
روزنامه همدان پیام
۷
دوشنبه ● ۹ آذرماه ۱۳۹۴ ● شماره ۲۵۱۲
اقتصاد
eghtesad@hamedanpayam.com

زمان تحویل خودروهای وام ۲۵ میلیون تومانی مشخص نیست

با گذشت ۱۵ روز از پایان فروش خودرو در قالب وام ۲۵ میلیون تومانی با تأمین اعتبار بانک مرکزی تحویل خودروها به مشتری هنوز آغاز نشده است.

طبق گفته‌های مدیر نمایندگی‌های مرکزی سایپا و ایران‌خودرو در استان همدان، بانک مرکزی بانک‌های عامل را معرفی کرده و خودروهای پیش فروش شده در مرحله ثبت و سند هستند ولی تاریخ دقیق واگذاری‌ها اعلام نشده است. بیگلریان به همدان‌پیام گفت که تحویل خودرو به مشتریان بر اساس روز و ساعت ثبت نام اولویت‌بندی خواهد شد و مشتریان از لحظه‌ای که ماشین خود را تحویل بگیرند زمان قسط و پاس کرد چک نیز طبق تاریخ آغاز خواهد شد.

مطابق تعهد خودروسازان به مشتریان قرار بود خودروهای خریداری شده حداکثر تا یک ماه تحویل داده شوند اما خودروسازان با این بهانه که هنوز بانک مرکزی چک‌های آنها را وصول نکرده از فاکتور کردن خودروها علی‌رغم تمام تعهدات ممانعت می‌کردند.

سید علی‌اصغر میرمحمدصادقی پیش از این با اشاره به اینکه بانک مرکزی در تأمین مالی ۱۱۰ هزار دستگاه خودروی فروخته شده در وام ۲۵ میلیون تومانی فروش خودرو مشکلی ندارد، به تسنیم گفته: بخشنامه‌ای به بانک‌های عامل ارسال کردیم تا آنها به محض دریافت مستندات و مدارک از شرکت‌های خودروساز نسبت به تقسیط اعتبار مطابق با توافقات اولیه اقدام کنند. وی افزود: بانک‌های عامل نیز پس از دریافت این مدارک و تأیید آنها نسبت به ارسال آنها به بانک مرکزی اقدام می‌کنند.

مدیرکل اعتبارات بانک مرکزی با بیان اینکه خودروسازان برخی موارد از جمله ظهرنویسی چک‌ها را رعایت نکرده‌اند، بیان کرد: بانک مرکزی نیز در بخش‌های مختلف نسبت به اعطای این تسهیلات اقدام می‌نماید.

سرانجام سود بانکی؛ سقوط-ثبوت

کاهش بیشتر نرخ سود، در عمل نرخ‌ها را بالا می‌برد. بررسی‌های صورت گرفته از عملکرد بانک‌ها پس از کاهش نرخ سود نشان می‌دهد نه تنها نرخ‌ها کاهش پیدا نکرده، بلکه در مورد سپرده‌های کلان به بالای ۲۸ درصد و در مورد تسهیلات تا ۴۰ درصد هم افزایش یافته است.

کاهش بیشتر نرخ سود، در عمل نرخ‌ها را بالا می‌برد. بررسی‌های صورت گرفته از عملکرد بانک‌ها پس از کاهش نرخ سود نشان می‌دهد نه تنها نرخ‌ها کاهش پیدا نکرده، بلکه در مورد سپرده‌های کلان به بالای ۲۸ درصد و در مورد تسهیلات تا ۴۰ درصد هم افزایش یافته است.

نرخ سود تسهیلات عملاً به دلیل شرایط ضمن عقدی که بانک‌ها برای تسهیلات‌گیرندگان می‌گذارند و نگاه داشتن بخشی از تسهیلات در حساب بانک تا زمان پایان یافتن اقساط وام، عملاً نرخ‌ها بسیار بیشتر از ۳۰ درصد برای متقاضی رقم می‌خورد.

بر این اساس با توجه به واقعیت‌های بازار کاهش نرخ سود سپرده‌های بانکی، تنها سپرده‌گذاران خرد را با کاهش بازدهی مواجه خواهد کرد، زیرا بر اساس اطلاعات موجود بسیاری از بانک‌ها نرخ‌های مصوب قبلی یعنی سقف ۲۰ درصد را هم رعایت نمی‌کنند و در مورد سپرده‌های کلان به راحتی حاضر به پرداخت نرخ‌های ۲۵ تا ۲۸ درصد هستند.

به گزارش تابناک، از سوی دیگر هرگونه تصمیم برای کاهش نرخ سود سپرده‌های بانکی باید با کاهش متناسب نرخ سود تسهیلات بانکی همراه باشد، در غیر این صورت شائبه اقدام کارتل‌گونه شبکه بانکی و احتمال تبانی پنهان برای افزایش حاشیه سود خود به زیان سپرده‌گذاران تقویت خواهد شد.

پس از آنکه نرخ سود سپرده‌های بانکی در اردیبهشت ماه با کاهش ۲ درصدی به ۲۰ درصد رسید، شورای پول و اعتبار مقرر کرد هر سه ماه یک بار نرخ‌ها را بازبینی و در صورت لزوم کاهش بیشتر این نرخ در دستور کار قرار گیرد. مدتی پیش هم در جلسات مشترک مدیران عامل بانک‌ها صحبت بر سر کاهش نرخ سود تا ۱۸ درصد بود که البته در حد صحبت اولیه باقی ماند اما تأکید مسئولان پولی و مالی کشور بر کاهش بیشتر نرخ سود است.

پرسش مهم این است که چرا در یک اقتصاد بزرگ مانند اقتصاد ایران، بانک مرکزی برای هدایت نرخ سود بانکی جز توسل به شیوه دستوری راه حل دیگری ندارد؟

نرخ سود یکی از مهمترین و تأثیرگذارترین نرخ‌ها در کل اقتصاد است و به دلایلی مانند ریشه‌های درون‌زایی پول، امکان کنترل آن به صورت دستوری تقریباً محال است.

اغلب کشورهای دنیا فعالانه نرخ سود را در بازار از طریقی غیر از روش‌های دستوری هدایت می‌کنند. بالا بودن نرخ‌های سود بانکی علامت مشکلات موجود است نه علت آن. بر این اساس مرکز پژوهش‌های مجلس در شرایط فعلی کاهش نرخ سود سپرده‌های بانکی را توصیه نمی‌کند.

این تصور برخی سیاستگذاران که صرفاً با افزایش یا کاهش نرخ تورم، نرخ سود بانکی نیز باید به سرعت واکنش نشان دهد، ناصحیح است، زیرا غیر از مسأله انتظارات آتی، در تعیین نرخ سود اسمی، صرف ریسک هم دخالت دارد. به نظر می‌رسد علت بالا بودن نرخ سود بانکی بانک‌های کشور در شرایط کنونی، بالا بودن نرخ سود بین بانکی در معاملات کوتاه‌مدت است و علت بالا بودن نرخ سود بین بانکی در معاملات کوتاه‌مدت نیز این است که میزان کسری‌های کوتاه مدت بانک‌ها بسیار بالاست.

بالا بودن نرخ سود بانکی به خوبی بیانگر وضعیت بد بانک‌هاست که تلاش می‌کنند آن را آشکار نکنند. اگر چه بانک‌ها توانسته‌اند این موضوع را در صورت‌های مالی خود مخفی کنند، اما از عهده نرخ سود بر نیامده‌اند و نرخ مزبور به خوبی بیانگر این واقعیت تلخ است.

هم اکنون در کشور حدود ۳۴ بانک و مؤسسه اعتباری تحت کنترل بانک مرکزی است اما در کنار آنها تعدادی زیادی مؤسسه اعتباری و مالی، تعاونی‌های اعتبار و صندوق‌های قرض‌الحسنه خارج از نظارت رسمی بانک مرکزی با حدود ۹۰ هزار میلیارد تومان نقدینگی در حال فعالیت هستند.

با کاهش نرخ سود سپرده‌ها، مؤسسات خارج از نظارت بانک مرکزی موقعیت ممتازتری پیدا می‌کنند و سپرده‌ها و نقدینگی از نهادهای رسمی و تحت کنترل سیاستگذار پولی به مؤسسات غیرمجاز و غیرقابل کنترل سرازیر می‌شود؟

رمالی و دعانویسی به سبک موبایلی

فیلترینگ تلگرام در یک ماه گذشته در حالی مطرح است که برخی‌ها در شبکه‌های اجتماعی دیگر، صفحاتی با موضوع فال‌گیری و حتی دعانویسی فعالیت گسترده دارند و از این طریق کسب درآمد می کنند. درست است که در موارد متعدد کاربران از شبکه‌های اجتماعی موبایل به عنوان راهکاری برای توسعه و رونق کسب و کار خود استفاده می‌کنند و با بهره‌گیری از این شبکه‌ها بعضاً گونه‌های جدیدی از اشتغال نیز ایجاد شده است. اما این فضا فرصتی نیز فراهم آورده تا عده‌ای به فعالیت‌های غیراخلاقی خود در حوزه‌هایی مانند رمالی، فال‌گیری و دعانویسی رونق بخشند.

کافی است در برخی از نرم‌افزارها، جست‌وجوی کوتاهی داشته باشیم. همین که کلمه‌ای مانند "فال" را جست‌وجو کنیم صفحات متعددی پیشنهاد می‌شود که بسیاری از آنها دنبال‌کنندگان چند هزار نفری دارند. به دنبال باز کردن این صفحات با توضیحات جالبی مواجه شده و در کنار آن شماره‌های تماس متعددی هم به دست می‌آید.

حتی برخی از این افراد برای فعالیت تعیین وقت هم دارند و به عنوان مثال تنها در روز یا ساعت‌های خاصی از هفته افراد می‌توانند وقت بگیرند تا در زمان مقرر، با تماس تلفنی یا حضوری فال آنها گرفته شود.

این افراد که اغلب با استفاده از سیم‌کارت‌های اعتباری اپراتورهای مختلف از تالیا گرفته تا ایرانسل و همراه اول و رایتل فعالیت می‌کنند به راحتی در این فضا شماره‌های خود را پخش می‌کنند و بدین ترتیب از فناوری‌های جدید برای تبلیغ کار خود بهره می‌گیرند.

برخی از این افراد هم در قالب پست‌های خود عکس‌هایی از صفحه‌های چت خود را منتشر کرده و به عنوان مثال نظر برخی مشتریان خود را در قالب آن انتشار می‌دهند تا دیگران را نسبت به مهارت خود قانع کنند. بدتر آنکه در موارد متعدد حتی فال گیران به ارائه مشاوره نیز پرداخته و این مسأله را در تبلیغات خود نیز ذکر می‌کنند که علاوه بر گرفتن فال ارائه مشاوره نیز خواهند داشت.

صفحات دعانویسان هم در این فضا مشتریان خاص خود را داشته و گاهی به ده‌ها هزار نفر هم می‌رسد. به عنوان مثال به هنگام باز کردن یکی از این صفحه‌ها آمده است:

"احضار معشوق از راه دور، محبت و تهییج، طلسم مرگ و سیاهی، باطل‌السحر در کمترین زمان، بخت‌گشایی، جلب خواستگار، رزق و روزی، زبان‌بند، کارگشایی، فروش ملک، خفا از چشم دیگران."

در صفحه دیگر آمده است: "فقط خداست که بر عالم غیب داناست و همه چیز خواست اوست، دعا جهت استجابت حاجات و به هیچ وجه تضمینی نیست، به جهت دریافت دعا، تعویذ، طلسم و ... لینک را لمس کنید."

در این میان اگرچه همواره مسئولان مختلف از جمله مدیران وزارت ارتباطات همواره تأکید کرده‌اند که سلامت شرط بقای استمرار شبکه‌های اجتماعی است اما به نظر می‌رسد بخش عمده تمرکز در این بخش به مسائل غیر اخلاقی معطوف شده و مواردی از این دست کمتر مورد توجه قرار گرفته است. از سوی دیگر برای برخی شبکه‌ها از اعمال فیلترینگ هوشمند خبر داده شده است اما اینکه چه مواردی جزو فیلتر شده‌ها به شمار می‌روند جای سؤال دارد.

از سوی دیگر وزیر ارتباطات در گفت‌وگویی با ایسنا تأکید کرد: سرمایه‌گذاری زیادی برای طرح فیلترینگ هوشمند صورت گرفته اما به موازات سرمایه‌گذاری‌هایی که ما انجام می‌دهیم طرف مقابل هم در این حوزه سرمایه‌گذاری می‌کند.

محمود واعظی در توضیح بیشتر این مطلب افزود: هر چه ما در این حوزه تلاش می‌کنیم، آنها هم در این حوزه پیشروی دارند و در کل می‌توان گفت که شاهد نوعی جنگ الکترونیک و قدرت‌نمایی در حوزه فناوری هستیم.

این عضو کابینه دولت یازدهم همچنین متذکر شد: به هر حال ما تلاش داریم صفحات غیراخلاقی را از هر طریقی که ممکن است از دسترس خارج کنیم و حال در این زمینه چه از طریق فیلترینگ هوشمند و چه از طریق مذاکره با شرکت‌ها تلاش‌های متعددی جریان دارد.

خبر

سهام عدالت به سال بعد موکول شد

از اردیبهشت ماه سال آینده با بیش از ۴۰ میلیون نفر از مشمولان سهام عدالت تماس گرفته می‌شود.

رئیس سازمان خصوصی‌سازی گفت: از اردیبهشت ماه سال آینده با بیش از ۴۰ میلیون نفر از مشمولان سهام عدالت از طریق اینترنت تماس گرفته می‌شود تا اطلاعات آنها بازبینی، تکمیل یا تصحیح شود.

میرعلی اشرف‌پوری‌حسینی بیان کرد: در حال طراحی سخت‌افزار و نرم‌افزار این کار عظیم، سنگین و بزرگ هستیم تا وقتی وارد سال ۹۵ شدیم این کار پرحجم را به خوبی انجام دهیم.

وی با بیان اینکه کار واگذاری سهام عدالت از سال ۸۵ شده است، گفت: قانون حکم کرده است بخشی از سهام شرکت‌های سرمایه‌پذیر به مشمولان سهام عدالت اختصاص یابد.

پوری حسینی افزود: بر اساس قانون چون سهامداران پولی بابت این سهام نمی‌دهند از محل سود سهام پول سهم به خزانه پرداخت می‌شود و اگر کفایت نکرد باید از محل آورده نقدی سهامداران این کار انجام شود.

وی با اشاره به اینکه صورت‌های مالی شرکت‌های سرمایه‌پذیر تا یکم مهرماه سال آینده به پایان می‌رسد،گفت: بر اساس قانون پس از این کار باید مبالغ سود این شرکت‌ها محاسبه و مابه‌التفاوت مبلغ سهم واگذاری از محل آورده نقدی سهامداران تأمین شود.

معاون وزیر اقتصاد افزود: در واقع پرداخت آورده نقدی به اول سال ۹۶ موکول می‌شود تا در این زمان به مشمولان سهام عدالت اعلام کنیم که چقدر از سهمشان و چه بخشی قابل واگذاری است.

چقدر اوراق مشارکت ٦ ماهه فروش رفت؟

در شش ماهه نخست سالجاری در مجموع ۲ هزار و ۲۳ میلیارد تومان اوراق مشارکت منتشر شده که هزار و ٦١٦ میلیارد تومان از این اوراق به فروش رسیده است.

نرخ ۲۱ درصدی که برای اوراق مشارکت در نظر گرفته شده است، جذابیت آن را برای متقاضیان نسبت به سپرده‌گذاری در بانک‌ها افزایش داده است، زیرا همین یک درصد مابه‌التفاوت نرخ مشارکت و سود سپرده‌های بانکی، بازار پر مخاطبی را برای اوراق فراهم کرده و حدود ۸۰ درصد از اوراق انتشار یافته فروخته شده است. از مجموع اوراق منتشر شده در نیمه نخست سالجاری ٤٩٧ میلیارد تومان اوراق مشارکت دولت بوده که تنها ۸۹ میلیارد تومان از این اوراق فروخته شده است. مابقی اوراق منتشره در این شش ماه از سوی شهرداری منتشر شده است. به بیان دیگر در این مدت هزار و ٥٢٦ میلیارد تومان اوراق توسط شهرداری شهرهای مختلف منتشر شده که تمام این اوراق فروخته شده است.

آزادسازی نرخ بلیت هواپیما تا پایان سال

رئیس سازمان هواپیمایی کشوری با تأکید بر اینکه آزادسازی نرخ بلیت هواپیما برای ایرلاین‌های داخلی ضروری است، گفت: تا پایان سال قیمت بلیت هواپیما آزاد می‌شود.

علی عابدزاده با بیان اینکه نرخ بلیت عتبات به طور کامل کنترل شده و اکثر بلیت‌ها فروخته شده است، افزود: موارد تخلف فروش بلیت هواپیما با پیگیری‌های لازم به مسئولان ذی‌ربط ارجاع داده شده است.

وی با اشاره به اینکه آزادسازی نرخ‌ها باید در گذشته صورت می‌گرفت، به تسنیم گفت: بخشی از آن سال گذشته صورت گرفت و تا پایان سال به طور کامل قیمت بلیت هواپیما آزاد می‌شود.

عابدزاده با بیان اینکه باید از نرخ‌های تحمیلی به شرکت‌های هواپیمایی فاصله بگیریم تا آنها بتوانند ناوگان خود را بهینه کنند، ادامه داد: نرخ بلیت تحمیلی موجب شده تا ایرلاین‌ها قادر به نوسازی ناوگان خود نشوند.

اشتغال

توپ دستمزد را به زمین کارفرمایان نیندازیم

دبیرکل کانون عالی شوراهای اسلامی کار کشور رقم خط فقر را در تعیین واقعی دستمزدها مؤثر خواند و گفت: دولت در جریان تعیین دستمزد باید به عنوان ضلع سوم شرکای اجتماعی نقش خود را بپذیرد و توپ را تنها به زمین کارفرمایان نیندازد.

رحمت ا... پورموسی با اشاره به تأثیرگذاری خط فقر در تعیین دستمزد کارگران، گفت: مسلماً رقم خط فقر در تعیین حقوق واقعی کارگر مؤثر است و بر اساس آن می‌توان وضعیت خانوارها و حقوق واقعی قشر ضعیف و آسیب‌پذیر را مشخص کرد.

وی با بیان اینکه وزارت رفاه مسئول مشخص کردن خط فقر است، افزود: وزارت کار که به رقم خط فقر آگاه است قطعاً وضعیت خانوارهای کارگری را هنگام تعیین رقم دستمزد باید بهتر درک کند.

پورموسی به ایسنا گفت: متأسفانه در اجرای برخی بندها و مواد قانون کار ضعیف عمل کرده‌ایم. در ماده ٤١ قانون کار که بحث افزایش دستمزد است، همواره به بند یک که به نرخ تورم اشاره دارد توجه شده است در حالی که تورم هیچگاه به صورت واقعی اعلام نشده و زمانی هم که اعلام شده دستمزد کارگران به تناسب آن افزایش نیافته و چند درصد پایین‌تر از آن بوده است.

وی بیان کرد: از طرفی به تبصره دو ماده ٤١ قانون کار که مربوط به سبد معیشت یک خانوار چهار نفره است آن طور که باید توجه نشده است در صورتی که اگر کم اهمیت بود به عنوان بند دو ماده ٤١ دیده نمی‌شد.

به اعتقاد وی افزایش دستمزد علی‌رغم اثرات مثبتی که بر تولید و بهره‌وری دارد همواره مورد نگرانی کارفرمایان بوده و هر سال به بهانه ناتوانی کارفرما از پرداخت یا شرایط اقتصادی افزایش منطقی پیدا نکرده است.

بورس

بورس قربانی کنترل نرخ تورم شد؟

سیاست‌های ضد تورمی دولت موجب شد ارزش دارایی‌های مردم در بورس ٦٠میلیارد دلار کاهش یابد.

بنا بر آنچه دولت به عنوان اولویت برنامه‌های اقتصادی خود یعنی کنترل تورم برگزیده بود به صورت آگاهانه موجب افت شاخص‌های بورس را فراهم آورد.

بهمن ماه سال ۹۲ دولت از فروش سهام به صورت سهمیه‌بندی خبر داد. این خبر به خودی خود کافی بود تا متقاضیان وارد بازار سرمایه نشوند. سهمیه‌بندی شدن خرید سهام به مفهوم کاهش نقدینگی و قدرت نقدشوندگی سهامن است و این عاملی بازدارنده برای استقبال خریداران می‌شود.

معاون سابق وزارت اقتصادی و دارایی مقصر ضعف بازار سرمایه در سال‌های اخیر را دولت دانست و به تابناک گفت: دولت برای اجرای سیاست‌های کنترل تورم آگاهانه شاخص‌های بورس را تضعیف کرد.

حیدر مستخدمین‌حسینی با اشاره به سهم ۲۵ تا ۳۰ درصدی پتروشیمی‌ها در بازار بورس تأکید کرد: دولت با معلق نگاه داشتن تعیین نرخ خوراک پتروشیمی‌ها در دو سال گذشته موجب تزلزل در خرید و فروش سهام این بخش شد.

حیدر مستخدمین‌حسینی توضیح داد: در چنین شرایطی دولت اقدام مضاعفی نیز در جهت تضعیف بازار سرمایه انجام داد. بهمن سال ۹۲ دولت از فروش سهام به صورت سهمیه‌بندی خبر داد. این خبر به خودی خود کافی بود تا متقاضیان وارد بازار سرمایه نشوند.

سهمیه‌بندی شدن خرید سهام به مفهوم کاهش نقدینگی و قدرت نقد شوندگی سهامن است و این عاملی بازدارنده برای استقبال خریداران می‌شود. وی متذکر شد: تمام این عوامل که برای کنترل تورم از سوی دولت اخذ شد موجبات افت شاخص‌ها را فراهم آورد. حتی با وجود آنکه حساب‌رسان سه بار اعلام کردند که امروز بهترین زمان برای خرید سهام است اما باز هم خریداران تمایلی از خود نشان ندادند.

به اعتقاد مستخدمین‌حسینی بازار سرمایه یک بازار اعتماد طلب است. مادامی که فعالان این بازار از اعتماد کافی برخوردار نباشند بازار رونق نخواهد گرفت.

خبر

دلار رکورد زد

بانک مرکزی، نرخ دولتی دلار را ۳هزار و۲ تومان تعیین کرد و با این اقدام اختلاف نرخ دلار آزاد و رسمی به ٦٤٠ تومان رسید.

بالأخره نرخ دولتی دلار پس از کش و قوس‌های بسیار به نرخ ۳ هزار تومان رسید و بانک مرکزی نرخ آن را پنجشنبه برای فروش در مرکز مبادلات ارزی ۳ هزار و۲ تومان تعیین کرد، این در حالی است که برای نخستین بار نرخ دولتی دلار به این حد رسیده و رکورد تاریخی جدیدی را برای خود ثبت کرده است.

انتظار برای افزایش نرخ دلار به بالای ۳ هزار تومان از مدتی پیش وجود داشت و این اقدام بانک مرکزی در بالا بردن قیمت رسمی نرخ ارز اصلی دور از انتظار نبود. با این وجود برخی از تحلیلگران اقتصادی این اقدام بانک مرکزی را برای تک نرخی کردن ارز می‌دانند و می‌گویند که این بانک در حال تدارک دیدن مقدمات ارز تک‌نرخی است.

در عین حال، نرخ ارزهای صرافی‌های سطح بازار هم با نرخ ارزهای صرافی‌های بانکی اختلاف دارد و با افزایش نرخ ارز فروشی در صرافی بانک‌ها، نرخ ارز صرافی‌های سطح بازار هم از آن تبعیت کرده و بالا می‌رود و همین امر به افزایش نرخ دلار در بازار آزاد منجر خواهد شد، مگر اینکه بانک مرکزی تدابیر و تصمیمات دیگری را برای جلوگیری از افزایش نرخ‌های ارز در بازار آزاد گرفته باشد.

افزایش نرخ دلار در بازار آزاد در چند روز پایانی ماه گذشته توسط کارشناسان اقتصادی اینگونه تعبیر شد که بانک مرکزی از طریق افزایش نرخ ارز قصد تامین کسری بودجه دارد، البته عده دیگری از اقتصاددانان هم با وجود افزایش قیمت‌ها انتظار داشتند که در آینده نرخ دلار به زیر ۳ هزار تومان نزول کند اما به نظر می‌رسد انتظار کاهش نرخ ارز در بازار به فراموشی سپرده شود و انتظاری بیهوده باشد.

عکس و مکث

آماده سازی موکب ها برای استقبال از زائران اربعین حسینی
منبع: مهر

کاوه آفاق پس از سال‌ها مجاز شد
در صفحه ۶ بخوانید
6 NEXT PAGE

پیام تاریخ، تمدن و فرهنگ مادستان
The Message Of Madestan's History & Civilization & Culture
روزنامه همدان پیام
۸
دوشنبه ● ۹ آذرماه ۱۳۹۴ ● شماره ۲۵۱۲
حادثه
hadese@hamedanpayam.com

مجازات حبس برای دستکاری عمدی پلاک خودرو

ناخوانا بودن پلاک ناشی از دست‌کاری اعداد و ارقام، جرم محسوب می‌شود و قانونگذار برای آن جریمه در نظر گرفته است.
رئیس مرکز اطلاع‌رسانی پلیس راهور تهران بزرگ گفت: چنانچه پلاک خودرویی ناخوانا باشد راننده آن ٤٠ هزار تومان جریمه خواهد شد.
مراد مرادی در گفت‌وگو با مهر اظهار کرد: اگر ناخوانا بودن پلاک ناشی از دست‌کاری اعداد و ارقام پلاک باشد این عمل تعمدی محسوب شده و طبق قانون جرم است. وی گفت: طبق ماده ۷۲۰ قانون جزای اسلامی هر کسی در اعداد، ارقام و مشخصات پلاک وسیله نقلیه تغییراتی ایجاد و آن را از وضعیت اصلی خود خارج کند به حبس ٦ ماه تا یک سال محکوم خواهد شد. اهمیتی که قانونگذار برای پلاک خودرو قائل شده پلاک را جزو یکی از ارکان اصالت خودرو برشمرده است و چنانچه کسی در اصالت خودرو دست ببرد فعل مجرمانه مرتکب شده است .
مرادی افزود: اگر فردی در اعداد و ارقام پلاک خودرو تغییری ایجاد کند به دلیل آنکه هویت و اصالت خودرو را دچار اشکال کرده، طبق قانون جرم انجام داده که با آن برخورد می‌شود.
وی ادامه داد: پلیس با استفاده از تجهیزات هوشمند و دوربین‌های نظارتی نیز همواره نسبت به شناسایی و رصد اینگونه تخلفات به صورت جدی اقدام می‌کند. رئیس مرکز اطلاع‌رسانی پلیس راهور تهران بزرگ به اقدامات پلیس در ۸ ماهه سالجاری در این حوزه پرداخت و تصریح کرد: در ۸ ماهه سال ۹٤، نسبت به مدت مشابه در سال گذشته میزان توقیف خودروها با پلاک مخدوش، ۱۲۸ درصد افزایش داشته است.
وی در پایان گفت: پوشاندن پلاک و دست‌کاری پلاک با هر عنوان و ابزار در قانون جرم تلقی شده و مجازت حبس ٦ ماهه تا یکساله را در بر دارد، زیرا دست‌کاری پلاک، هویت خودرو را دچار اخلال می‌کند.

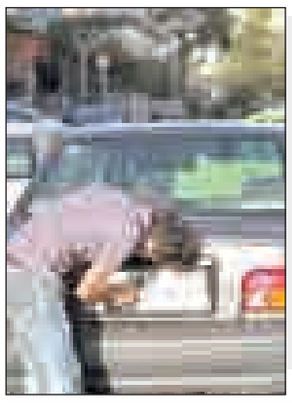

علل جرم اسیدپاشی از منظر جامعه‌شناسان

انتقام، هدف اصلی اسیدپاشان است

اسیدپاشی اقدامی خشونت‌آمیز با هدف تخریب و نابودی زیبایی طرف مقابل است که ناشی از روح ناآرام و بیمار عاملان چنین حوادثی دارد.
اسیدپاشی مرد جوان بر روی برادرش در روستای ده‌پیاز همدان به دلیل اختلافات خانوادگی، اسیدپاشی جوان معتاد نهاوندی بر روی پدر و ۳ مأمور کلانتری، اسیدپاشی دو برادر در کوهدشت خرم‌آباد به دلیل اختلافات خانوادگی موجب مجروح شدن همسر و دختر خردسال یکی از طرفین شد و اسیدپاشی مجرم سابقه‌دار بر روی فردی به هویت معلوم در منطقه مشیریه تهران تنها چند نمونه از حادثه‌های اسیدپاشی اتفاق افتاده در سالجاری در کشور است که این اقدام خشونت‌آمیز تبعات سنگینی برای قربانیان این حادثه به دنبال داشته است.
هر از چند گاهی اخباری این‌چنینی در رسانه‌ها منتشر می‌شود که فردی به خاطر یک رابطه عاشقانه، شنیدن پاسخ منفی برای ازدواج، درگیری و یا بغض و کینه‌ای قدیمی به پاشیدن اسید بر صورت طرف مقابل خود اقدام کرده است.
با نگاهی گذرا به تاریخچه اسیدپاشی در ایران، متوجه می‌شویم که نخستین قربانی این عمل شنیع یک مرد بوده اما در طول سال‌های اخیر اکثر قریب به اتفاق قربانیان چنین حوادثی، زن‌ها یا دخترها بوده‌اند.

به راستی دلیل و عوامل مؤثر در این نوع از خشونت داعش‌گونه چیست؟

روانشناس و کارشناس امور خانواده اظهار کرد: زیبایی چهره یکی از مؤلفه‌هایی است که اغلب انسان‌ها اهمیت بسیاری را برای آن قائل هستند و حساسیت زنان به این موضوع در مقایسه با مردان از شدت بیشتری برخوردار است.
صدیقه نوبهار افزود: هدف اصلی واقع شدن این خشونت، نابودی زیبایی است و به تعبیری می‌توان گفت فرد خاطی، با مبادرت به چنین شیوه‌هایی مترصد این موضوع می‌شود که وجه تمایز طرف مقابل را با دیگران از او بگیرد.
این روانشناس و کارشناس امور خانواده بیان کرد: معمولاً زنان بیشتر در معرض این نوع از خشونت قرار می‌گیرند که دلیل آن را باید در نگاه مالکیتی برخی مردان به زنان یا دختران جست وجو کرد. وی افزود: البته عامل این عمل شنیع صرفاً مردها نیستند، با نگاهی گذرا به پرونده‌های اسیدپاشی در سنوات گذشته به مواردی از اسیدپاشی از سوی زنان و دختران نیز بر می‌خوریم.
نوبهار بیان کرد: در مجموع افرادی که چنین رفتارهایی را انجام می‌دهند در واقع با اختلال شخصیت شدیدی روبه‌رو هستند که تجزیه و تحلیلشان از وقایع موجود صحیح نیست و پایه و مبنای آن هیجانات خشونت‌آمیزی است که آنها را به سمت چنین رفتارهایی سوق می‌دهد.

نقش عقده‌های روحی و روانی در اسیدپاشی‌ها

یک جامعه‌شناس و آسیب‌شناس اجتماعی دیگر نیز در تشریح علل اسیدپاشی اظهار کرد: اغلب افرادی که برای مقابله به مثل به چنین اقداماتی دست می‌زنند به نوعی گمان می‌کنند با این اقدام خود علاوه بر نابود ساختن و خانه‌نشین کردن طرفی که مورد غضب آنها واقع شده می‌توانند از مهلکه مجازات بگریزند.
مرتضی سعادتی در گفت وگو با باشگاه خبرنگاران گفت: انتقام، هدف اصلی اسیدپاشان است و به نوعی با این شکل از دیگر آزاری مستمر، عقده‌ها، سرخوردگی‌ها و به زعم خودشان حق پایمال شده خویش را می‌ستانند. این جامعه‌شناس و آسیب‌شناس اجتماعی بیان کرد: مسائل ناموسی، عشق‌های مثلثی و بعضاً سرخوردگی‌های عاطفی از عوامل اصلی وقوع اغلب اسیدپاشی‌ها به شمار می‌رود.

لزوم تشدید نظارت‌ها بر اماکن فروش و عرضه اسید

فارغ از مباحث فرهنگی و آموزشی که لازمه حفظ هنجارها و کسب مهارت‌های زندگی و کنترل خشم است، ضرورت تشدید اقدامات سلبی و نظارتی نیز در این امر احساس می‌شود. با توجه به اینکه اغلب قریب به اتفاق عاملان اسیدپاشی افرادی خشونت‌گرا هستند که از لحاظ روحی و روانی در شرایط عادی و طبیعی بسر نمی‌برند، افزایش هر چه بیشتر محدودیت‌ها در عرضه و فروش اسید می‌تواند در کنترل و پیشگیری از وقوع چنین حوادثی مثمر ثمر واقع شود. لازم به ذکر است که اسیدپاشی در بسیاری از کشورها همچون بنگلادش، ویتنام، لائوس، چین، هنگ کنگ، انگلستان، اتیوپی، اوگاندا، آفریقای جنوبی،جامائیکا و...نیز چنین مواردی حادث می‌شود که بهره‌گیری از نظریات کارشناسانه این کشورها نیز می‌تواند در کاهش پیشگیری از این اقدام خشونت‌انگیز مؤثر واقع شود.

هشدار پلیس فتا به زائران اربعین:

پیش از سفر اطلاعات مهم گوشی را پاک کنید

برای جلوگیری از سوءاستفاده از اطلاعات داخل گوشی به خصوص گوشی‌های هوشمند توصیه کرد اطلاعات غیرضروری را از گوشی خود پاک کنید.
آذردرخش گفت: زائران اربعین حرم اباعبدا... الحسین(ع) به یاد داشته باشید مسأله فقط پول نیست اگرچه گوشی‌های هوشمند عموماً گران هستند، مسأله بدتر دسترسی یابنده یا سارق به بسیاری از اطلاعات کاملاً شخصی و خصوصی شماست که می‌تواند برای شما مشکل‌ساز شود.
سرپرست اداره پیشگیری از جرایم سایبری پلیس فتا ناجا با اعلام اینکه حتماً بر روی گوشی و سیم‌کارت خود رمز بگذارید و پین کد آن را فعال کنید، افزود: رمز مورد استفاده غیرقابل حدس زدن باشد تا در صورت گم شدن یا به سرقت رفتن به راحتی نتوانند به اطلاعات شما دست یابند.
وی با بیان اینکه در طول سفر حتماً حافظه گوشی خود را خالی کنید، گفت: عکس و کلیپ‌های شخصی و خصوصی خود را از گوشی‌ها بر روی حافظه‌های جانبی منتقل کرده و حتی‌الامکان گوشی خود را به حالت تنظیمات کارخانه(ریست فاکتوری) برگردانید؛ حتماً در این خصوص دقت لازم را داشته باشید.
آذردرخش در خصوص درخواست ایمیل برای پیکربندی گوشی پس از بازگشت به تنظیمات کارخانه‌ای، افزود: کاربران توجه داشته باشند که ایمیلی برای پیکربندی گوشی ارسال کنند که ایمیل مهم آنها که کارهای بانکی یا مهم خود را انجام می‌دهند نباشد و یک حساب کاربری، ایمیل مختصص برای این منظور تعریف کنند.
وی تأکید کرد: لیست تلفن خود را نیز محدود کنید و شماره‌های آشنایان و... را که در طول سفر به آن نیاز ندارید از گوشی خود پاک کنید. زیرا در صورت به سرقت رفتن گوشی شما می‌توانند از این شماره‌ها سوءاستفاده کرده و برای آنها ایجاد مزاحمت کنند.
سرپرست اداره پیشگیری از جرایم سایبری پلیس فتا ناجا با بیان اینکه هیچگونه اطلاعات مالی همچون اپلیکیشن‌های بانکی و کاری را بر روی گوشی خود ذخیره نکنید، گفت: در صورت داشتن چنینی فایل‌هایی حتماً پیش از سفر این اطلاعات را از گوشی هوشمند خود پاک کنید.
وی همچنین در توصیه دیگر به زائران اربعین حسینی افزود: حتی‌الامکان از سیم‌کارت‌های داخلی استفاده کنید.
این مقام آگاه با بیان اینکه در طول سفر بلوتوث، شیریت، زاپیا و... گوشی خود را خاموش کنید، افزود: از دریافت فایل از این طریق خودداری کنید،زیرا احتمال آلوده بودن این فایل‌ها به نرم‌افزارهای مخرب و جاسوسی وجود دارد.
وی با بیان اینکه از در اختیار گذاشتن گوشی خود به افراد غریبه و ناشناس خودداری کنید، زیرا این افراد می‌توانند از گوشی شما یا شماره شما سوءاستفاده کنند و برای شما دردسر ایجاد کنند، گفت: در صورتی که گوشی شما مفقود شد و با شما تماس گرفتند برای تحویل گوشی حتماً مراتب را به نمایندگان کاروان و پلیس در میان بگذارید.

حادثه در جهان

تیراندازی مرگبار در کلینیک آمریکایی

در حادثه تیراندازی در یک کلینیک سقط جنین در شهر کلورادو اسپرینگز سه نفر از جمله یک مأمور پلیس کشته شدند.
مهاجم دستگیر شده و همچنین «جان سادرز»، شهردار این شهر گفته که چند نفر دیگر هم در این حادثه زخمی شده‌اند.
یک مظنون مرد اکنون تحت بازداشت قرار گرفته است. شماری از مردم در جریان درگیری در داخل کلینیک گرفتار شده بودند. مقام‌های محلی می‌گویند که انگیزه این حمله معلوم نیست. آنها پیش‌تر گفتند که ۱۱ نفر از جمله پنج مأمور پلیس زخمی شده‌اند. پلیس آمریکا پیش‌تر نگران بود که مهاجم عده‌ای را گروگان گرفته باشد اما با دستگیری او ظاهراً ماجرا بدون گروگان‌گیری پایان یافت.
گروه کمک به تنظیم خانواده در بیانیه‌ای گفت: هنوز معلوم نیست که کلینیک هدف حمله بوده یا نه.
به گزارش ایسنا، موضوع سقط جنین همواره در آمریکا جنجال‌آفرین بوده که گاه به خشونت کشیده می‌شود.

کشف ۸۰۰ قبضه تفنگ در کامیونی در ایتالیا

پلیس ایتالیا از کشف نزدیک به ۸۰۰ قبضه تفنگ در کامیونی که از مبدأ ترکیه به مقصد بلژیک در حرکت بود خبر داد.
به گزارش ایسنا، به گفته پلیس و گمرک ایتالیا، کامیون مذکور مجوز امنیتی لازم را برای حمل ۷۸۱ تفنگ «وینچستر اس ایکس پی» به بلژیک نداشته است.
به گزارش یورونیوز، کامیون حامل سلاح، پلاک هلندی دارد و راننده آن یک شهروند ترک بود.

حریق یک اتوبوس حامل ۱۵ دانش‌آموز

یک دستگاه اتوبوس حامل ۱۵ دانش‌آموز راهنمایی و دبیرستان دارلینگتون در انگلستان، حین حرکت آتش گرفت.
به گفته کارشناس روابط عمومی منطقه آموزشی دارلینگتون کانتی تمام ۱۵ دانش‌آموز و راننده اتوبوس بدون هیچ آسیبی موفق به خروج و فرار از اتوبوس آتش‌گرفته شدند و در سلامت کامل به خانه‌های خود رفتند. کریستوفر مک‌کیگان اظهار کرد: اقدام راننده فوق‌العاده بود، زیرا توانست همه دانش‌آموزان را در سلامتی کامل از اتوبوس خارج کند. به گزارش ایسنا، وی گفت که دلیل این آتش‌سوزی همچنان تحت بررسی است.
در پی آتش‌سوزی‌های متعدد اتوبوس‌های حامل دانش‌آموزان در انگلیس در ماه‌های اخیر، منطقه آموزشی مذکور دوره‌هایی را در فواصل زمانی مشخص برای رانندگان و دانش‌آموزان برگزار می‌کند تا با نحوه خروج از اتوبوس و اقدامات مقتضی در چنین شرایط اضطراری آشنا شوند.

۲۵ کشته در تصادفات جاده‌ایِ جشنواره آبِ کامبوج

رسانه‌های داخلی کامبوج از کشته شدن دست‌کم ۲۵ تن بر اثر تصادفات جاده‌ای در طول مدت برگزاری جشنواره آب در این کشور خبر دادند.
سایت پلیس ملی کامبوج اعلام کرد که تلفات ترافیکی در سه روز برگزاری جشنواره آب در این کشور در مقایسه با سال گذشته میلادی (۲۰۱٤) کاهش یافته است. بنابر گزارش این سایت، هفته گذشته حدود ۵۵ تصادف جاده‌ای رخ داد که در نهایت ۲۵کشته و ۷۷ مجروح در پی داشته در حالی که سال گذشته در همین مراسم ۷۲ تصادف رخ داده و ۳٤ کشته و ۱۳۲ زخمی برجای گذاشته است.
به گزارش ایسنا، جشنواره آب هر سال در تعطیلات ۲٤ تا ۲٦ نوامبر در این کشور برگزار می‌شود اما امسال به دلیل کمبود آب رودخانه مقابل کاخ سلطنتی در پنوم‌پن، مسابقات قایقرانی در مسیر این رودخانه برگزار نشد.

حادثه در ایران

حادثه مرگبار رانندگی زائران کربلا

فرمانده پلیس راه ایلام از حادثه مرگبار رانندگی زائران کربلا در محور ارتباطی دهلران – ایلام خبر داد.
محسن ناصری از کشته شدن دو نفر در حادثه رانندگی در محور دهلران به سمت ایلام خبر داد و گفت: یک دستگاه خودرو پژو پارس با یک دستگاه خودرو پراید که حامل زائران اربعین بودند با هم برخورد کردند که این حادثه در محور دهلران به سمت مهران اتفاق افتاد و در نتیجه آن ۲ نفر کشته و ۷ نفر نیز زخمی شدند.
وی گفت: در این حادثه راننده خودرو پژو پارس که هویتش تاکنون معلوم نشده به همراه یکی از سرنشینان این خودرو به دلیل شدت جراحات وارده در دم فوت کردند.
فرمانده پلیس راه ایلام افزود: ٤ سرنشین خودرو پژو پارس به همراه راننده و ۲ سرنشین خودرو پراید مجروح شدند.
ناصری با بیان اینکه دلیل این حادثه تحت بررسی بیشتر کارشناسان قرار دارد، گفت: خودروهای حادثه دیده از استان‌های کرمانشاه و خوزستان بوده‌اند.

قتل زن جوان به دست شوهر شیشه‌ای

مرد شیشه‌ای که در اقدامی وحشتناک همسر ۲٤ ساله خود را به قتل رسانده بود، ساعاتی پس از وقوع جنایت خود را به مأموران پلیس معرفی کرد.
ساعت ۹ و ٤٥ دقیقه صبح پنجشنبه گذشته خانواده‌ای هراسان در تماس با پلیس ۱۱۰، از قتل زن جوانی به دست شوهرش خبر دادند.
با اعلام این خبر، بلافاصله اکیپی از مأموران کلانتری ۱۱۵ رازی در محل حادثه حاضر شدند. با حضور مأموران در محل حادثه مشخص شد زن جوان ۲٤ ساله با استفاده از جسم برنده به قتل رسیده و قاتل که همسر اوست از محل حادثه متواری شده است.
با اعلام خبر قتل زن جوان به بازپرس، تحقیقات درباره علت قتل زن جوان در دستور کار قرار گرفت. باجناق قاتل که در صحنه قتل حضور داشت به مأموران گفت: شب گذشته دور هم جمع شده بودیم تا شام بخوریم اما باجناقم که مردی ۳۲ ساله و همیشه در حال کشیدن شیشه است سر سفره شام حاضر نشد و رفت تا قبل از شام شیشه بکشد همین موضوع موجب شد تا خواهر زنم، به سراغش برود. زن و شوهر با هم بحث کردند و دعوا راه افتاد. پس از صرف شام قرار شد در منزل آنها بمانیم.
صبح فردا من طبق معمول ساعت ۸ سر کار رفتم، من و باجناقم با هم همکار هستیم، اما او گفت خسته است و یک ساعت بعد از من سرکار می‌آید، به این صورت من سر کار رفتم و دیگر بقیه ماجرا را نمی‌دانم.
زمانی که همسرم با من تماس گرفت و به من داستان کشته شدن خواهرش را گفت، فکر کردم دوباره دعوای زن و شوهری است و او دروغ می‌گوید. من هم مجبور شدم سریع خودم را به خانه برسانم که وقتی سر رسیدم که دیگر دیر شده بود و باجناقم در گوشه‌ای از حیاط داشت شیشه می‌کشید، می‌خواستیم جلوی او را بگیریم که فرار نکند اما او چاقو داشت و همین موجب شد ما بگذاریم او برود، وقتی که داشت می‌رفت گفت به خانه می‌روم و از همسر من هم خواست که با او به خانه‌اش برود .
پس از شنیدن اظهارات شوهر خواهر مقتول، بازپرس کشیک بلافاصله دستور داد مأموران نیروی انتظامی با همراهی باجناق قاتل، به خانه مقتول رفته و او را دستگیر کنند. با رسیدن مأموران به محلی که گمان می‌دادند قاتل در آنجا پنهان شده است، متوجه شدند قاتل پس از برداشتن مقداری پول، از محل متواری شده است.
در حالی که تحقیقات برای شناسایی و دستگیری قاتل فراری ادامه داشت، مأموران کلانتری ۱۱۵ رازی در تماس با بازپرس اعلام کردند قاتل فراری با مراجعه به کلانتری به قتل همسر جوانش اعتراف کرده است.
به دستور بازپرس کشیک قتل پایتخت متهم برای بازجویی‌های تکمیلی در اختیار کارآگاهان اداره دهم پلیس آگاهی قرار گرفت.

سودوکو ۲۵۱۲

5				7				9
		9				2		
	6			8			3	
	9				6			
1			5	9		7		
	5							
		3		5				6
6					4		2	
	2			1			5	

پاسخ‌های شماره قبل

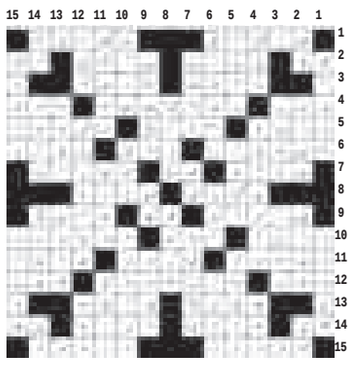

۹	۶	۱	۸	۲	۵	۴	۳	۷
۸	۷	۳	۶	۱	۴	۲	۵	۹
۵	۲	۴	۷	۳	۹	۶	۸	۱
۷	۹	۵	۴	۸	۶	۱	۲	۳
۳	۴	۶	۱	۷	۲	۵	۹	۸
۱	۸	۲	۹	۵	۳	۷	۴	۶
۲	۱	۷	۳	۴	۸	۹	۶	۵
۶	۵	۸	۲	۹	۱	۳	۷	۴
۴	۳	۹	۵	۶	۷	۸	۱	۲

جدول ۲۵۱۲

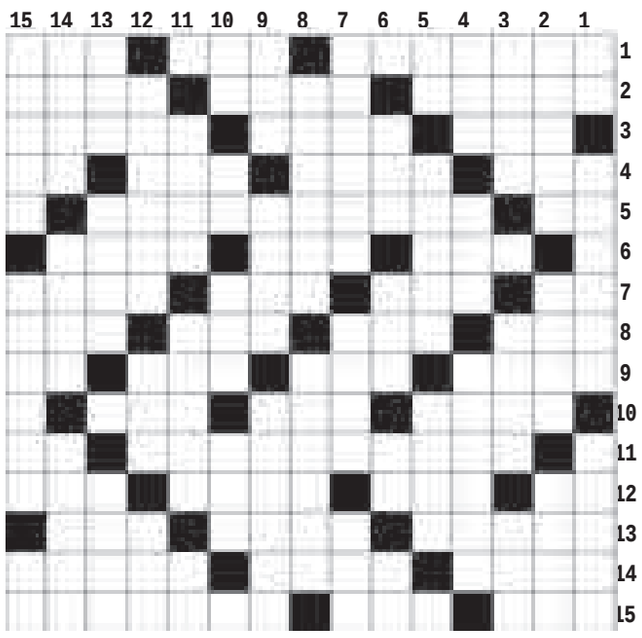

افقی

۱- اثری از فریدون مشیری - میمون - فنجان ۲- طعام عروس - کم - شریک زندگی ۳- زود وفوری - از انواع ماهی - لعنت ۴- بازداشتن - زبر و درشت - تیره و تار - حیوان وحشی ۵- رها - جریان برق ۶- رنگ بهاری - رقیب خانمها! - دشت ۷- از نهاد برآید - چکاد - مردم قرآنی - ضربه آهنگ ۸- یار رامین - جواب های - غذای شب - سگ بیمار ۹- کوچکترین عدد چهار رقمی - ریسمان محکم - از خود راضی - چوب خوشبو ۱۰- وسط - مادر آذری - همراه شکلک ۱۱- حسام - لنگه بار ۱۲- حرف دهان کجی - ساز تیره - چرم فروش - قدیم و دیرینه ۱۳- بی چیز و فقیر - کار بیهوده و سرسری - ماست چکیده ۱۴- مکار - تک و یگانه - زخم آب کشیده ۱۵- دعای زیر لب - گاهی از کنده بلند می شود! - وکیل مجلس

عمودی

۱- وی - تازه به دوران رسیده - غذایی از تخم مرغ ۲- سم مهلک - چوب سوزاندنی - قمارباز ۳- انف - فرآیند ساییدن - گنجه ۴- بیسواد - جیوه - چنگنواز خسرو پرویز ۵- نت دوم - زمین لرزه - اثر و علامت ۶- یاری - گیاه مقدس زرتشتیان - مساوی عامیانه - درون ۷- خام - طرف چپ - قطب مثبت جریان برق ۸- ذره هسته اتم - ادامه ۹- دیگ - آرام و آهسته - از شهرهای یزد ۱۰- بی پرده - دست مالیدن - بازدید سپاه - لوله تنفسی ۱۱- جانشین - همنشین - رمق آخر ۱۲- اسلحه کوچک - صف و رسته - گل جوی آب ۱۳- میانه بدن - کادو - بالش کوچک ۱۴- تیزاب - گاز بی رنگ وبی بو - از رودهای مهم ایران ۱۵- طائره - اموات - طریق کوتاه

٥٤ آسیب اجتماعی را تاکنون شناسایی کرده‌ایم

معاون حقوقی و امور مجلس کمیته امداد با اشـــاره به گسترش آسیب‌های اجتماعی در کشـــور گفت: این نهاد تاکنون ٥٤ آســـیب اجتماعی را در کشور شناسایی کرده است.
به گزارش ایلنا، منصور قمشه، با اشاره به شناسایی آسیب‌های اجتماعی توسط کمیته امداد گفت: کمیته امداد به هیچ عنوان تولید فقر نمی‌کند، بلکه ما سعی در پیشگیری و رفع مشکلات اجتماعی داریم.
وی با اشـــاره به برخی مشـــکلات حقوقی و قضایی مددجویـــان بیان کرد: در برخی از موارد یک مشـــاوره حقوقی ســـاده فرد را به مسیر اصلی زندگی خود برمی‌گرداند.

ترک تحصیل ۱۸۰ هزار نفر در مقطع متوسطه

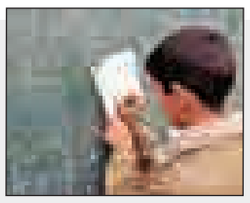

معـــاون آموزش متوســـطه گفـــت: ازدواج زودهنـــگام دانش‌آموزان مانـــع از ادامه تحصیل دختران در برخی از استان‌ها شده است.
علی زرافشـــان در گفت‌وگو با ایلنا، بـــا اعلام آخرین آمار ترک تحصیلکرده‌ها در مقطع متوسطه، توضیحی در این‌باره داد و افزود: در مجموع از یک میلیون نفر دانش‌آموزی که در پایه سوم راهنمایی در سال ۹۰-۹۱ فارغ‌التحصیل شده‌اند، در سال ۹۳-۹٤، ۱۸۰ هزار نفر از آنها به پایان دوره نرسیده‌اند و به نوعی ترک تحصیل کرده‌اند. یعنی در بین راه کم شده‌اند؛ به طور مثال سال اول ٤۰ هزار نفر کم شده‌اند و سال‌های بعد بیشتر.

٤۷آرایشگاه زنانه پلمپ شدند

مشـــاور امور بانـــوان و خانواده ســـازمان تعزیرات حکومتی کشور گفت: پس از گذشت یک مـــاه از نظارت تعزیرات بر آرایشـــگاه‌های زنانه ، ٤۷ آرایشگاه پلمپ شد و ٤۷۳ متخلف به میزان ۱۸۰ میلیون تومان جریمه شدند.
بـــه گـــزارش تابناک، ویـــدا آزاد افزود: در یک ماه ۱٤۸ گشـــت مشـــترک با همراهی ســـازمان صنعـــت، معدن و تجارت، اتاق اصناف، نیـــروی انتظامی و دانشـــگاه‌های علوم پزشـــکی در سراسر کشور انجام شـــد که در این گشت‌ها هزار و ۲٤ آرایشـــگاه زنانه بازرسی شد.

دانش‌آموزان نیازهای ویژه انجام دادند

نقاشی استثنایی روی دیوار شهـــر

دانش‌آموزان با نیازهای ویژه (ناشـــنوا) آموزش و پرورش استثنایی طرح‌های زیبای خود را با موضوع شـــهر و شهرنشـــینی بر دیوار بلوار فلســـطین پیاده و به منظر تماشا گذاشتند.
ناتوانی‌های جسمی به خصوص در کودکان و نوجوانـــان منجر به افســـردگی و انزوای اجبـــاری آنهـــا می‌شـــود و از طرفی دیگر مشـــکلات و دغدغه‌های زندگی شـــهری همواره ســـبب بی‌توجهی این قشر خاص جامعه می‌شود.
از آنجایی که فضای شهری همواره مکان و زمینه مناسبی برای توجه عامه مردم به مسائل فرهنگی و اجتماعی است نقاشی دیواری نیز به عنوان عنصر مهمی در این زمینه می‌تواند بسیار کارآمد و تأثیرگذار باشد.
بـــا توجه بـــه در پیـــش بـــودن ۱۲ آذرماه روز جهانی معلولین، ســـازمان زیباســـازی شهرداری همدان با همکاری اداره آموزش و پرورش استثنایی همدان برای نخستین‌بار برنامه نقاشـــی دیواری در سطح شهر برای دانش‌آموزان اســـتثنایی را اجرا کرد تا شاید وســـیله‌ای برای افزایش سطح آگاهی مردم جامعه نســـبت به توانایی‌ها و استعداد آنان باشد.
مدیرعامل ســـازمان زیباســـازی شهرداری همـــدان در این باره گفت: اجرای نقاشـــی دیواری توســـط دانش‌آموزان اســـتثنایی در محل بلوار فلســـطین جنب فرهنگ‌ســـرای عین‌القضات برگزار شد.
وحید علی‌ضمیر اظهار کـــرد: این برنامه با هدف ایجاد فضای پرشـــور و نشاط برای کودکان با نیازهای ویژه اجرا شـــد که اداره آموزش و پرورش استثنایی همدان نیز این ســـازمان را در برگزاری هر چـــه بهتر این برنامه همیاری کردند.
به گفته وی، این برنامه در ادامه جشـــنواره نقاشـــی که در مهرماه برگزار گردید انجام شـــد و ۳۰ نفر از دانش‌آمـــوزان با نیازهای ویژه (ناشنوا) با موضوع شهر و شهرنشینی طرح‌های زیبای خود را بر روی دیوار پیاده کردند.
علی‌ضمیر خاطرنشـــان کرد: این برنامه به مناسبت فرارســـیدن ۱۲ آذرماه روز جهانی معلـــولان و به منظور ایجاد روحیه شـــادی و نشـــاط برای کـــودکان اســـتثنایی برگزار شد و ســـازمان زیباســـازی نیز امکانات و وســـایل مورد نیاز و این برنامه را در اختیار دانش‌آموزان قرار داد.
مدیرعامل ســـازمان زیباســـازی شهرداری همدان اظهـــار کرد: دانش‌آموزان به مدت ۲ ساعت فضایی به مســـاحت ۱۵۰ مترمربع، جنب فرهنگ‌سرای عین‌القضات را نقاشی کردنـــد و در پایان نیز هدایایـــی به آنها نیز اهدا شد.
وی خاطرنشـــان کـــرد: با توجه بـــه اینکه این دانش‌آموزان بخشـــی از جامعه هستند متأســـفانه توجهی کافی در ســـطح شهر و جامعه به آنها نمی‌شـــود که امیدواریم این برنامه بازتـــاب خوبی در جهت معرفی این عزیزان به جامعه باشد.
علی‌ضمیـــر ادامه داد: این کـــودکان دارای توانمندی‌های زیادی در زمینه‌های مختلف هنری هســـتند که بـــا اجـــرای برنامه‌هایی این‌چنینی می‌توانند ارتباط بهتری با جامعه برقرار کنند.

۳۰ درصد تلگرام غیـــراخلاقی است

۱۹ درصد کاربران فضاهای مجازی از فیلترشکن استفاده می‌کنند.
معاون امـــور جوانـــان اداره‌کل ورزش و جوانان اســـتان همدان یکی از مباحث مهـــم در زندگی جوانان امـــروز را فضای مجـــازی عنوان کرد و گفت: بر اســـاس آمـــار، ۸۵ درصـــد از کاربران فضاهـــای مجازی ایرانی بوده که در شـــبکه‌های اجتماعی عضو هستند.
اســـدا.. ربانی‌مهر در گفت‌وگو با ایسنا، با بیان اینکه بیش از ٦۵ درصد کاربران فضاهای مجازی کشـــور جوانان هســـتند، بیان کرد: بر اساس پژوهش‌ها ۸۷ درصد کاربران تهرانی دارای ســـنین ۱۸ تا ۲۹ سال بوده که حداقل عضو یک شبکه اجتماعی هستند.
وی خاطرنشان کرد: بیشترین فضای مجازی مورد استفاده در کشور، نرم‌افزار تلگرام بوده که در آلمان ثبت شده و سرور آن در کشور انگلستان و طراح این نرم‌افزار یک فرد صهیونیستی است.

۱۲درصد از پهنای باند اینترنت در اختیار نرم‌افزار تلگرام قرار دارد

ربانی‌مهـــر با تأکید بر اینکه ۱۲ درصد از پهنای باند اینترنـــت در اختیار نرم‌افزار تلگرام قرار دارد، اظهار کـــرد: بیش از ۷۰ درصد کاربران این نرم‌افزار ایرانی هستند و سه کشـــور آلمان، اسرائیل و انگلیس که بانیـــان این نرم‌افزار به شـــمار می‌روند کمتر از ۱۰ درصد در این شبکه عضو هستند.
وی با اشـــاره به وجود کانال‌هـــای غیراخلاقی در نرم‌افزار تلگرام تصریح کرد: با توجه به اینکه سرور این نرم‌افزار در اختیار ایرانی‌ها قرار ندارد، نمی‌توانند بر فیلترینگ کانال‌های غیراخلاقی آن نظارتی داشته باشـــند. ربانی‌مهر با بیان اینکه فضای مجازی یک تهدید و فرصت برای جامعه محســـوب می‌شود، گفت: در حال حاضـــر ٤۱ درصد کاربران نرم‌افزار تلگرام دانشجویان هستند.
معاون امور جوانان اداره‌کل ورزش و جوانان استان با اشاره به میزان استفاده خانم‌ها و آقایان از نرم‌افزار تلگرام اظهار کـــرد: ٦۰ درصد کاربـــران فضاهای مجازی آقایان و ٤۰ درصد خانم‌ها هستند.

دستگاه‌های فرهنگی برنامه‌ای در حوزه فضاهای مجازی ندارند

ربانی‌مهر با بیان اینکه متأسفانه دستگاه‌های فرهنگی برنامـــه‌ای در حوزه فضاهای مجازی ندارند، یادآور شـــد: این یک مشکل اساســـی برای جامعه به‌ویژه جوانان محسوب می‌شود.
وی یکی از مشـــکلات عمده در فضاهای مجازی را ســـواد نداشتن رسانه‌ای افراد دانست و گفت: ۳۰ درصـــد فضای تلگرام غیراخلاقی بـــوده که باید از سوی صاحبان آن فیلتر شود.

٦۲۰هزار جوان در استان همدان وجود دارد

ربانی‌مهر بیان کرد: در حال حاضر حدود ٦۲۰ هزار جوان در ســـطح اســـتان وجود دارد و بیش از ۲۰۰ هزار نفر از جمعیت شهر همدان را جوانان تشکیل می‌دهند. وی تصریح کرد: در هر کشوری توجه به حوزه جوانان از اهمیت زیادی برخوردار بوده، زیرا جوان یک نیروی بسیار پویا، کارآمد و با نشاط برای جامعه است و آینده کشـــور نیز به دست این قشر رقم می‌خورد.ربانی‌مهر یادآور شد: در کشور ما نیز هرگاه به جوانان اعتماد کرده و به آنها میدان دادیم، توانســـتیم در آن کار موفق عمل کنیم که به عنوان نمونه می‌توان به دفاع مقدس و جوانانی که با ســـن کم حماســـه بزرگی را آفریدند و بیشتر فرماندهان افرادی مانند محمود شهبازی، حسن باقری و محسن رضایی بودند، اشاره کنیم.

حـــدود ۱۰ هزار همدانـــی در صف وام ازدواج قرار دارند

وی با بیان اینکه حـــدود ۱۰ هزار نفر در صف وام ازدواج قرار دارند، تصریح کـــرد: از بانک‌ها انتظار داریم به موضوع وام ازدواج توجه بیشـــتری داشته باشـــند و در این زمینه وارد شـــوند، هر چند بحث مشکلات مالی و کمبود منابع قرض‌الحسنه یکی از مشکلات بانک‌هاست.
معاون امور جوانان اداره‌کل ورزش و جوانان استان با بیان اینکه ۱۹ بانک و مؤسسه در استان اقدام به پرداخت وام ازدواج می‌کنند، افزود: در هشت ماهه امسال، بانک ملی بیشترین و پست بانک کمترین خدمت‌رسانی را در حوزه پرداخت وام ازدواج داشته است.

استان همدان رتبه ۱٦ را در بحث طلاق دارد

وی با بیان اینکه استان همدان رتبه ۱٦ را در بحث طلاق دارد، گفت: در حال حاضر اســـتان‌های البرز، تهران و گیلان رتبه‌های یکم تا سوم را در کشور دارند.
معاون امـــور جوانـــان اداره‌کل ورزش و جوانان اســـتان یکی از مهمترین مشـــکلات جوانان در حوزه ازدواج را فاصله گرفتن از ســـبک زندگی اســـلامی خواند و بیان کـــرد: از جمله برنامه‌های سازمان جوانان اســـتان در راستای ترویج زندگی اســـلامی تهیه فیلـــم و کلیپ، برگزاری مراســـم ازدواج بر اســـاس ســـبک زندگی اسلامی، انجام فعالیت‌هایی در حوزه فضـــای مجازی، تقدیر از زوج‌های نمونه، برگزاری مراســـم عقد و ترویج فرهنگ ازدواج آسان بوده است.

خبـر

هدف از نصب چراغ راهنمایی روی خوراکی‌ها

رئیس انستیتو تغذیه‌ای و صنایع غذایی کشور ضمن توضیح درباره تدوین تعاریف کالاهای آسیب‌رســـان از نصب چراغ راهنمای تغذیه برای تمام کارخانه‌های تولید غذا تا پایان سال خبر داد.
به گزارش ایســـنا، مجید حاجی‌فرجی درباره نحوه همکاری انستیتو تحقیقات تغذیه و صنایع غذایی کشـــور با وزارت بهداشت در زمینه کالاهای آسیب‌رسان، گفت: ما در بدنه ماده ۳۷ قانون که اکنون دائمی شـــده است، جزو اعضای اصلی هستیم و چند ماه پیش هم بررسی و تدوین استانداردهای تعاریف کالاهای آسیب‌رسان از سوی معاونت بهداشت به ما سپرده شد.
وی با بیان اینکه تدوین تعاریف کالاهای آسیب‌رســـان بســـیار حایز اهمیت است، افزود: مهم است که به چه کالایی آسیب‌رسان می‌گوییم.
در ماده قانونی برنامه‌های توسعه ذکر شده که هر سال وزارت بهداشت یا سازمان غذا و دارو باید لیستی از فهرست کالاهای آسیب‌رسان ارائه کند تا مردم و کارخانه‌ها بدانند که چه چیزی را به چه صورت تولید کنند. البته این موضوع کار سنگینی است و امیدواریم که پیش رود.

شناسایی ۷۰۲ مبتلا به "HIV" در همدان

کارشـــناس ایـــدز معاونت امور بهداشـــتی دانشـــگاه علوم پزشـــکی همدان از شناســـایی ۷۰۲ مبتلا به ویروس 'HIV' در همدان خبر داد.
وی بـــا بیان اینکه بیش از ۵۷ درصد موارد ابتلا در گروه ســـنی ۲۰ تا ۳٤ سال هستند، خاطرنشان کرد: شایع‌ترین علت ابتلا به این بیماری استفاده از سرنگ و سوزن مشترک در بین مصرف‌کنندگان مواد مخدر تزریقی است.
کارشـــناس ایدز معاونت امور بهداشتی دانشگاه علوم پزشکی همدان خاطرنشان کرد: موج سوم این بیماری از طریق انتقال با تماس جنسی به جای تزریق در حال شکل‌گیری است که باید هوشیار بود.
وی در گفت‌وگو با فارس با بیان اینکه تا ابتدای امســـال در کشور ۲۹ هزار و ٤۱٤ نفر از بیماران مبتلا به "HIV" شناسایی شده‌اند، گفت: از این تعداد ٦ هزار و ۹۹۰ نفر وارد مرحله ایدز شـــده و ٦ هزار و ۲۰۲ نفر از بیماران نیز جان خود را از دست داده‌اند.
میرزایـــی با بیان اینکه ۸۸ درصد مبتلایان در کشـــور مرد و مابقی زن هستند، خاطرنشان کرد: ٦/٤۵ درصد مبتلایان در گروه سنی ۲۵ تا ۳٤ سال قرار دارند که این امر نشان می‌دهد این بیماری در جوانان شیوع بیشتری دارد. وی با بیان اینکه این بیماری بدون علامت و دارای مدت طولانی است، افزود: در بسیاری از مواقع تا ۵ تا ۱۵ سال فرد آلوده به بیماری هیچ گونه علامتی در خود مشاهده نمی‌کند.
کارشـــناس ایدز معاونت امور بهداشتی دانشگاه علوم پزشکی همدان گفت: بســـیاری از افراد مبتلا از بیماری خود یا آگاه نیســـتند و یا به دلیل ترس از بدنامی از مراجعه به مراکز مشاوره بیماری‌های رفتاری خودداری می‌کنند. وی با اشـــاره به اینکه قســـمت عمده مبتلایان به این بیماری در کشـــور ناشناخته باقی مانده‌اند، تصریح کرد: پیش‌بینی می‌شود، ۹۰ هزار نفر در کشور به این ویروس آلوده شده باشند.
میرزایی با اشـــاره به فعالیت مراکز مشاوره بیماری‌های رفتاری برای کنترل اپیدمی "HIV" افزود: در این مراکز خدمات پیشگیری، مراقبت و درمان به بیماران ارائه می‌شود.
وی از وجود مراکز مشـــاوره در شهرســـتان‌های استان نیز خبر داد و گفت: این مراکز به صورت کاملاً محرمانه خدمات مرتبط با "HIV" را به مراجعان ارائه می‌کنند.

نیش و نوش

فرارو: ٤۷آرایشگاه زنانه پلمپ شدند
بدون شرح!
مهر:نرخ جدید مرغ و ماهی در بازار
ارزون حساب کنید تا مشتری بیشتر بشه!
ایسنا:جزئیات طرح جدید درباره شرکتی‌ها
نکنه می‌خواین قراردادشون رو ثابت کنید!
مهر: هشدار نسبت به پایین بودن کیفیت سموم کشاورزی
خیلی وقته از این خبرها گفته می‌شه اما فقط در حد هشداره!
ایسنا: قاچاق ۵ تن پیاز زعفران
چه شود!
فارس: در استان همدان انتخابات الکترونیک برگزار نمی‌شود
گفتیم انتخابات جدید رو تجربه می‌کنیم!
مهر:کارت اعتباری خرید تعیین تکلیف می‌شود
خدا کنه حداقل کارتش پر پول باشه!
ایسنا: معاون وزیر: برای مسکن اجتماعی پول نداریم
راست می‌گید شما همون مسکن مهر رو به نتیجه برسونید خیلیه!
مهر:گران‌ترین داروهای جهان
لابد داروهای خاص و مهمی هم هستش!
ایسنا:کمبود بودجه برای فعالیت شرکت فرودگاه‌ها
این هم می‌تونه توجیه قابل قبولی باشه!
ایرنا:طرح تحول سلامت با ۵۰درصد اعتبارات
نکنه کفگیر به ته دیگ خورده!
مهر:رد شایعه قطع یارانه خریداران خودرو
از دست این شایعه‌سازان!
ایرنا: تحریم‌های نفتی ایران سال ۲۰۱٦ لغو می‌شود
پس به امید آن روز!
ایسنا:وضعیت اشتغال معلولان همدان خوب نیست
ببخشـــیدا در حال حاضر اوضاع اشتغال برای خیلی‌ها خوب نیست!
ایسنا:سهم یک درصدی نشر کتاب همدان در کشور
چقدر زیاد!!

آگـهی تجدید مزایده

نوبت دوم

آگهی تجدید مزایده بهره بردار از جایگاه CNG پایانه مسافربری شهرداری همدان

سازمان پایانه‌های مسافربری شهرداری همدان در نظر دارد در اجرای بند دو، دویست و چهل و سومین جلسه هیأت مدیره سازمان مورخ ۹۴/۷/۲۱ بهره‌برداری و نگهداشت از جایگاه C.N.G پایانه بزرگ(بلوار انقلاب) را به مدت یک سال شمسی از طریق مزایده به افراد حقوقی واجد شرایط بند ۲ ذیل به صورت استیجاری واگذار نماید.

خلاصه و شرایط مزایده:

۱-تعهد کتبی مبنی بر عدم شمول ممنوعیت موضوع قانون راجع به منع مداخله وزراء و نمایندگان شورا و مجلسین و کارمندان دولت در معاملات دولتی و کشوری
۲-داشتن اطلاعات فنی و تخصصی در زمینه امور C.N.G و مجوز فعالیت مورد تأیید شرکت ملی پالایش و پخش فرآورده های نفتی ایران
۳-متقاضیان بایستی مبلغ ۳۰۰/۰۰۰/۰۰۰ ریال به عنوان سپرده شرکت در مزایده به صورت ضمانتنامه بانکی و یا واریز نقدی به شماره حساب ۱۰۰۷۸۵۰۴۲۸۱۲ بانک شهر شعبه همدان به نام سازمان پایانه‌های مسافربری شهرداری همدان واریز نمایند.
۴-شرکت کنندگان می‌بایستی تا پایان وقت اداری(۱۰ روز پس از آگهی دوم) روز ۱۳۹۴/۹/۱۹ نسبت به ارائه مدارک در پاکتی با محتویات ذیل به صورت لاک و مهر شده و ممهور به مهر مجاز شرکت اقدام نمایند.

پاکت الف حاوی:
اصل فیش سپرده یا ضمانتنامه بانکی شرکت در مزایده

پاکت ب حاوی:
•کپی برابر اصل گواهی صلاحیت اداره کار و امور اجتماعی
•کپی برابر اصل اساسنامه شرکت حاوی امضاء افراد واجد شرایط
•کپی برابر اصل آگهی تأسیس شرکت و آخرین تغییرات
• سوابق کاری شرکت در صورت موجود
•کپی برابر اصل تأیید شرکت ملی پخش فرآورده‌های نفتی
•کپی صفحات اول و آخر شناسنامه و کارت ملی صاحبان امضا

پاک ج حاوی: فرم پیشنهاد قیمت

۵-کلیه متقاضیان واجدالشرایط می توانند پس از انتشار آگهی جهت دریافت اسناد مزایده و کسب اطلاعات بیشتر از تاریخ ۹۴/۹/٦ لغایت ۹۴/۹/۱۸ از ساعت ۸الی ۱۳ به امور قراردادهای سازمان مراجعه و از تاریخ(۹۴/۹/۹) لغایت ساعت ۱۴مورخ ۹۴/۹/۱۹(۱۰روز پس از آگهی دوم)پیشنهاد های خود را تحویل دبیرخانه سازمان نمایند.
لازم به ذکر است ملاک قبول پیشنهادها حضوری یا از طریق پست تاریخ تحویلی تحویلی به سازمان می باشد(۱۰ روز پس از تاریخ انتشار آگهی نوبت دوم)
۶-شرکت‌کنندگان باید پاکات الف، ب، ج را در یک پاکت قرار داده و به نشانی همدان بلوار بدیع الزمان طبقه فوقانی پایانه بدیع الزمان سازمان پایانه های مسافربری شهرداری همدان کد پستی ٦۵۱۹٦۱٦۱۷۸ حضوری یا پستی تحویل نمایند.
۷-رجوع به پیشنهاد دهنده که بهای پیشنهادی او در مرتبه دوم یا سوم قرار دارد به شرطی میسر است که تفاوت بهای پیشنهادی او با برنده مزایده از مبلغ سپرده بیشتر نباشد.
۸-هرگاه برنده اول،دوم و سوم حاضر به عقد قرارداد نباشند سپرده شرکت در مزایده آنان توسط سازمان ضبط و وصول خواهد شد.
۹-تاریخ اعتبار مبلغ پیشنهادی تا ۳ماه بعد از تاریخ ارائه قیمت می باشد.
۱۰-کلیه هزینه های مزایده اعم از هزینه درج آگهی در روزنامه،کارشناسی و غیره بر عهده برنده مزایده می باشد.
۱۱-به پیشنهاد های مخدوش،مبهم و فاقد ضمانتنامه یا فیش سپرده ترتیب اثر داده نخواهد شد.
۱۲-سازمان در رد یا قبول یک یا کلیه پیشنهادات مختار است.
۱۳-برنده مزایده موظف است جهت حسن انجام معاملات قرارداد مبلغ سه میلیارد ریال بابت تضمین نگهداری تجهیزات جایگاه،تسویه قبوض مصرفی انشعابات و
سپرده ای معادل ۶ ماه مبلغ پیشنهادی جهت تضمین پرداخت اجاره به صورت ضمانتنامه بانکی یا واریز نقدی درهنگام عقد قرارداد در اختیار کارفرما قرار دهد که در پایان قرارداد بعد از تسویه حساب نهایی عودت داده خواهد شد.
۱۴-حداکثر زمان جهت بررسی پیشنهاد ها و تشخیص برنده و ابلاغ ۷روز پس از روز بازگشایی می باشد.
۱۵-تاریخ بازگشایی پاکات ساعت ۱۰صبح روز ۹۴/۹/۲۳ در دفتر سازمان پایانه های مسافربری شهرداری همدان می باشد.
۱۶-برای کسب اطلاعات بیشتر با شماره تماس ۳۴۲۳۴۷۴۶ -۰۸۱تماس حاصل نمایید.
۱۷-حضور پیشنهاد دهندگان یا نمایندگان آنها در جلسه کمیسیون معاملات بلامانع است.

عنوان	مبلغ برآورد اولیه به صورت ماهیانه به ریال (قیمت پایه)	مبلغ سپرده (ریال) شرکت در مزایده	نوع و مشخصات جایگاه
بهره‌بردار از جایگاه CNG یا تجهیزات LMF	۳۲۰/۰۰۰/۰۰۰	۳۰۰/۰۰۰/۰۰۰	۱.ظرفیت اسمی:۲۱۶۰متر مکعب در ساعت ۲. ۳دیسپنسر ۴۰kg هر کدام دارای ۲ نازل فعال و یک دیسپنسر۱۰۰kg غیرفعال

۱۸-تاریخ انتشار آگهی نوبت اول:۱۳۹۴/۹/۳
۱۹-تاریخ انتشار آگهی نوبت دوم:۱۳۹۴/۹/۹
۲۰-تاریخ بازگشایی پاکت ها: ۱۳۹۴/۹/۲۳ ساعت ۱۰ صبح در دفتر سازمان پایانه های مسافربری شهرداری همدان

سازمان پایانه های مسافر بری شهرداری همدان

پیام تاریخ، تمدن و فرهنگ مادستان
The Message Of Madestan's History & Civilization & Culture
روزنامه همدان پیام
۱۰
دوشنبه ● ۹ آذرماه ۱۳۹۴ ● شماره ۲۵۱۲
مادستان
madestan@hamedanpayam.com

استاندار همدان خبر داد

فیروزان میزبان یک همایش بزرگ استانی

هفته گذشته استاندار همدان و سفیر ایران در روسیه پس از کمیته برنامه‌ریزی شهرستان به بازدید از چند پروژه شهرستان از جمله بازدید از تالار ۲ هزار نفری و استخر فیروزان که توسط برادران خزایی به عنوان سرمایه‌گذاران بخش خصوصی با آورده شخصی ساخته شده است، رفت. محمدناصر نیکبخت در این بازدید با اشاره به اینکه احداث این تالار و استخر با کیفیتی بسیار بالا در فیروزان کاری خارق‌العاده و قابل تحسین است، گفت: به‌طور قطع انجام هزینه‌های هنگفت برای احداث این مجموعه با اعتبارات دولتی سالیان زیادی نیاز دارد. به گفته وی، از طرفی هم سال‌ها طول می‌کشد تا این سرمایه‌گذاری پاسخ بدهد و این سرمایه برگردد؛ بنابراین عشق و علاقه به توسعه این منطقه موجب شده سازندگان این طرح به فکر احداث این مجموعه بیفتند. نیکبخت بیان کرد: تلاش می‌کنیم تا فیروزان را به عنوان میزبان یکی از همایش‌های بزرگ استان با هزار میهمان با توجه به ظرفیت ۲ هزار نفری این سالن، انتخاب کنیم.

بخشدار خزل هم گفت: مجتمع فرهنگی ورزشی پاسارگاد خزل فیروزان با سالنی به ظرفیت ۲ هزار نفر با سرمایه شخصی ۳ میلیارد تومان در شهر فیروزان توسط برادران خزایی از طریق سرمایه‌گذاری بخش خصوصی است. به گفته فرهاد جهانیان، این مجتمع ۹ هزار مترمربعی دارای یک استخر سرپوشیده مجهز هست که با ۲۵۰ میلیون تومان تسهیلات و یک میلیارد و ۲۵۰ میلیون تومان هم سهم سرمایه‌گذار و آورده شخصی وی بوده است. برادران خزایی در شهر فیروزان ۲ واحد تولیدی کارخانه آرد نهاوند و روغن نگین را راه‌اندازی کرده‌اند که به صورت مستقیم ۱۲۰نفر اشتغالزایی برای شهرستان داشته است. در ادامه بازدید استاندار در بخش خزل و شهر فیروزان، وی از تأمین خودرو امام جمعه فیروزان و تأمین هزینه‌های شهرداری برای اجرای طرح‌های مورد نظر خبر داد.

خبر

مسکن مهر بهار بدون آسانسور است

عملیات اجرایی پروژه مسکن مهر در شهرستان بهار ۹۸ درصد پیشرفت فیزیکی داشته و همه ساکنان آن مستقر شده‌اند و تنها مشکل آن در حال حاضر برقرار نبودن آسانسور است.

رئیس راه‌وشهرسازی شهرستان بهار در گفت‌وگو با ایسنا گفت: این شهرستان در مجموع دارای ۳۲۰ واحد مسکن مهر در قالب چهار بلوک است که همه این واحدها به بهره‌برداری رسیده‌اند و ساکنان در آن مستقر هستند.

مسعود رستمی ادامه داد: انشعابات و آسفالت محوطه همه این واحدها به اتمام رسیده و تنها مشکل مربوط به آسانسور است که هنوز در سه بلوک این مجتمع‌ها به بهره‌برداری نرسیده است.

وی در ادامه با اشاره به پروژه‌های عمرانی این شهرستان اشاره کرد و گفت: پروژه روکش آسفالت محور غار علیصدر که سال ۹٤ آغاز شده بود، به طول پنج کیلومتر به انجام رسیده و راه‌سازی و اصلاح مسیر محور مهاجران به طول ۸۰۰ متر و روکش کامل این محور به طول ٦/۵ کیلومتر امسال به اتمام رسیده است.

رستمی از اصلاح راه‌های روستایی این شهرستان خبر داد و افزود: روکش آسفالت محورهای روستایی دستجرد، لتگاه، آقبلاق، ورودی لالجین و مسیر کارخانه قند به پلیس‌راه در مجموع به طول ۸/۵کیلومتر که امسال آغاز شده بود، به بهره‌برداری رسیده است.

وی از احداث راه جدید روستای بهادربیگ خبر داد و افزود: عملیات اجرایی این طرح ۷۰ درصد پیشرفت را نشان می‌دهد؛ به طوری که این پروژه در حال حاضر به مرحله بیس و آسفالت رسیده است، اما به علت شرایط جوی فعلاً قادر به آسفالت آن نیستیم.

محیط زیست

خبرنگاران به منطقه لشکر در ملایر اعزام شدند

جمعه هفته گذشته (٦ آذرماه) تعدادی از خبرنگاران استان همدان با سفر به منطقه حفاظت شده لشکردر ملایر، از نزدیک با مخاطرات شغلی محیط‌بانان آشنا شدند.

خبرنگاران ضمن کوهپیمایی در منطقه لشکردر ملایر و دیدن صحنه‌هایی از حیات وحش و طبیعت حفاظت شده استان در این بازدید، با وظایف شغلی محیط‌بانان آشنا شدند.

رئیس منطقه حفاظت شده لشکردر ملایر در این بازدید گفت: این منطقه در سال ۱۳٦۹ به عنوان منطقه حفاظت شده، معرفی شد و با ۲ پاسگاه محیط‌بانی با سیمای کوهستانی در ارتفاع متوسط از سطح دریا در نقاط کم‌ارتفاع هزار و ۷۵۰ متر و در نقاط مرتفع ۲ هزار و ۹۲۸ متر قرار دارد.

فقیهی ادامه داد: در منطقه حفاظت شده لشکردر ۱۸ گونه پستاندار از ۱۱ خانواده و ۵ راسته و ۷۵ گونه پرنده از ۲۳ خانواده و ۷ راسته زیست می‌کنند که مناطق کوهستانی، زیستگاه کل و بز و مناطق تپه ماهوری زیستگاه گونه حمایت شده قوچ و میش ارمنی است و مناطق دشتی هم به دلیل تغییر نوع کاربری زمین از جانب روستاییان به صورت کشت باغ‌های انگور درآمده است. وی افزود: تاکنون ۲٦٦ گونه گیاهی متعلق به ۱۸٤ جنس و ٤۳ خانواده شناسایی شده‌اند.

همچنین از گیاهان دارویی منطقه می‌توان کنگر، کاسنی، ریواس، کاکوتی، شیرین بیان، بارهنگ و پونه را نام برد. گیاهان علفی و بوته‌ای پوشش گیاهی غالب منطقه را تشکیل می‌دهند اما تک درختچه‌هایی هم در ارتفاعات میانی منطقه به صورت پراکنده دیده می‌شوند.

فقیهی با بیان برخی تعارضات منطقه؛ پدیده خشکسالی در سال‌های اخیر، اجرا و احداث پروژه‌های زیربنایی، آموزشی، نظامی و خدماتی از جمله راه‌آهن و جاده، پادگان، دانشگاه و بهشت هاجر، استقرار برخی صنایع و فعالیت‌های معدنی، چرای زودهنگام و مازاد بر ظرفیت در مراتع و تبدیل مراتع به اراضی کشاورزی از جمله مشکلات منطقه حفاظت شده برشمرد.

برای خرید کشمش ملایر فکری کنید

پرونده کشاورزی در ملایر ورق خورد!

ملایر- خبرنگار همدان‌پیام: شورای شهرستان ملایر در حالی با حضور بخشدار مرکزی و شوراهای روستا برگزار شد که برگزاری کلاس‌های آموزشی و فرهنگ‌سازی خواسته اصلی شوراها بود ارتباط بیشتر دهیاران شوراها با جهاد کشاورزی از دیگر موضوعات مهم جلسه بود.

بخشدار مرکزی ملایر در این جلسه با اشاره به اینکه معتقد به کار جمعی هستیم، گفت: اگر می‌خواهیم کارها انجام شود باید همه اعم از جهاد کشاورزی دهیاری و شورا و بخشداری پای کار بیایند و همه با هم مشکلات را حل کنیم.

حسین فارسی با بیان اینکه در بحث کشاورزی اعتبار دولت محدود است، افزود: باید بتوانیم با اطلاع‌رسانی و آگاهی‌بخشی از کشاورزان کمک بگیریم.

وی با اشاره به اینکه در بحث ترویج فرهنگ‌سازی در کشور ضعیف هستیم، خاطرنشان کرد: نیاز به فرهنگ‌سازی داریم و باید به اندازه‌ای کار فرهنگ‌سازی انجام شود تا کشاورزانی که سالیان سال است به روش سنتی کار می‌کنند متقاعد شوند.

فارسی با بیان اینکه در بحث خرید گندم در شهرستان خوب مدیریت شده است اما در بحث سبزه و کشمش نیاز به مدیریت بیشتری است، افزود: متأسفانه با هزینه‌های گزافی که کشاورزان انجام می‌دهند خرید سبزه و کشمش به صرفه نیست و باید فکری برای آن شود، زیرا اگر حمایتی نشود دیگر خبری از محصولات محلی نخواهد بود.

وی خواستار اطلاع‌رسانی در خصوص بیمه‌ها به کشاورزان شد و گفت: به تازگی در برخی باغات شهرستان ملایرخانه‌های باغی به ویلای باغی تبدیل شده است و باید در این خصوص نظارت شود.

به گفته فارسی، خانه‌های باغی نیاز است اما باید نظارت بر ساخت آنها انجام شود؛ در حالی که صدور مجوز تغییر کاربری با شوراست اما پروانه احداث را بخشداری‌ها صادر می‌کنند و باید این مسأله اطلاع‌رسانی و کنترل شود.

وی در خصوص برخی زمین‌های کشاورزی که اجاره داده می‌شود نیز یادآور شد: شاید صاحب ملک خوشحال باشد که مبلغی را در ازای اجاره آن دریافت کرده است اما افراد با برخی کشت‌ها به مردم و زمین خیانت می‌کنند.

رئیس شورای اسلامی شهرستان ملایر با اشاره به جایگاه شوراها گفت:در قانون‌گذاری باید جایگاه شوراها دیده شود و تعامل با آنها انجام شود شوراها تلاش می‌کنند به مدیران کمک کنند.

رضا زنگنه با اشاره به اینکه برخی بخشداری‌ها برای اعمال حاکمیت خود در کار شوراها دخالت می‌کنند افزود: باید در کمیسیون‌ها شوراها، دهیاری‌ها، بخشداری‌ها و جهاد کشاورزی هماهنگ شوند و مشکلات را حل کنند.

وی برگزاری جلسات آموزشی را از جمله خواسته شوراها عنوان کرد.

رئیس جهاد کشاورزی ملایر هم با اشاره به اهمیت و جایگاه شورا گفت: برداشت بی‌رویه آب در بخش کشاورزی، وجود چاه‌های غیرمجاز و بارش‌های کم در ۳۰ سال گذشته دست به دست هم دادند که امروز با بحران آب مواجه هستیم.

غلامحسین تقوی با تأکید بر برگزاری کلاس‌های آموزشی در مورد مدیریت آب در سطح دهستان‌های شهرستان افزود: از برگزاری کلاس‌های آموزشی در بخش‌های مختلف شهرستان حمایت می‌کنیم.

وی با اشاره به تسهیلات بانکی پرداخت شده به کشاورزان گفت: طبق بند "د" و "ج" تبصره ۱۱ قانون بودجه دولت مکلف است وام کشاورزان را در صورت بروز مشکلاتی چون خشکسالی، حوادث غیرمترقبه و... اگر کشاورزان نتوانند این وام را پرداخت کنند برای سه سال استمحال کند که در این زمینه کارگروهی در شهرستان تشکیل و مسائل بررسی می‌شود.

وی با اشاره به بیمه نبودن کشاورزان در فصل زمستان نیز افزود: کشاورزان در فصل زمستان نمی‌توانند بر سر مزرعه باشند و بیمه آنها در زمستان قطع می‌شود و حل این مشکل از خواسته‌های ماست.

تقوی با اشاره به خشکسالی باغات و درختان گفت: نیاز است که خود مردم هم در این زمینه با ما همکاری کنند.

وی با بیان اینکه دولت باید برنامه جامع و کاملی داشته باشد و برنامه آمایش سرزمین تدوین و برنامه کشت در هر منطقه مشخص باشد افزود: ما هم باید مدیریت کرده و کشت محصولات کم‌آب‌بری چون گل‌محمدی، زعفران و... در شهرستان بیشتر انجام شود تا مشکلات ساماندهی شوند.

تقوی با اشاره به تولید بیش از ٦ هزار تن مرغ به صورت سالانه در این شهرستان اظهار کرد: در بخش مرغداری‌ها نیز در کشور تولید مرغ بیش از نیاز است و سردخانه‌ها هم تا حدی گنجایش دارند و باید کشور به سمت صادرات مرغ برود.

یکی از اعضای شورای شهر سامن با اشاره به اینکه سامن یکی از قطب‌های کشاورزی در گردو است، گفت: سال گذشته کرم ساقه‌خوار قسمتی از درختان را مورد حمله قرار داد که اگر فکری برای آن نشود فراگیر می‌شود و به کشاورزان صدمه می‌زند.

سید محمود کریمان، خشک شدن قنوات را دیگر مشکل کشاورزان بیان کرد و افزود: با توجه به کاهش بارندگی قنوات در حال خشک شدن هستند اما هیچ لایروبی صورت نمی‌گیرد.

وی قطع شدن بیمه کشاورزان در فصل زمستان و حمایت از مرغداری‌ها در جهت بهبود کار آنها را از دیگر مشکلات بیان کرد.

دیگر عضو شورای شهرستان هم که نامش را بیان نکرد با بیان اینکه بخش زند بخش کوهستانی و مشکلات کشاورزی بسیاری دارد، گفت: کشاورزان منطقه نیاز به کلاس‌های آموزشی و ترویجی دارند.

وی با اشاره به ورود عشایر به منطقه خاطرنشان کرد: امسال مقرر شد از ورود عشایر در منطقه دره سیف بخش زند جلوگیری شود اما ورود آنها بیشتر شده است.

محمد همراهی دیگر عضو شورای شهرستان هم ایجاد آبخیزداری را از جمله راهبردهای کمک به بحث کم آبی مطرح کرد و گفت: آبخیزداری در فصل غیر نیاز برای جمع‌آوری آب‌هایی که هدر می‌روند و تزریق در قنوات و چاه‌ها می‌تواند مؤثر باشد.

وی تعبیه و مدیریت چاه‌های مادر در هر منطقه، تعاونی حرکت کردن جهاد کشاورزی را از دیگر راه‌کارهای مهم عنوان کرد.

البته برگزاری کلاس‌های آموزشی، مبارزه با آفت سن در زمان صحیح، تسهیلات برای قنوات، حضور متخصصان در روستاها از دیگر موارد مطرح شده توسط شوراها بود.

راه‌اندازی هلال‌احمر پیرسلمان را سرعت دهید

تسریع در راه‌اندازی شعبه هلال احمر بخش پیرسلمان یکی از مهمترین خواسته‌های مسئولان و مردم بخش است.

بخشدار پیرسلمان در نشست با دهیاران و شوراها و متنفذین بخش گفت: اقدامات لازم برای راه‌اندازی شعبه هلال‌احمر در شهر آجین از طریق مقامات استانی انجام شده است.

یزدان آزرمی در ادامه با بیان اینکه ۳ خانه داوطلبی امداد و نجات در بخش پیرسلمان اسدآباد وجود دارد، افزود: از این تعداد خانه داوطلبی، یک مورد در شهر آجین مرکز بخش پیرسلمان است.

وی تعداد داوطلبان این خانه‌ها را ٤۰۰ نفر اعلام کرد و گفت: در حال حاضر بخش پیرسلمان دارای ۳۰ روستا به مرکزیت شهر آجین و ۱۵ هزار نفر جمعیت است که به علت نوپا بودن هنوز دارای شعبه هلال‌احمر نیست.

آزرمی سه گردنه کلیایی، حبشی و گنبله را از جمله سه گردنه صعب‌العبور این بخش عنوان کرد و افزود: با توجه به پیش رو بودن فصل سرما لازم است که از هم اکنون تمهیدات لازم برای این بخش در نظر گرفته شود. وی با بیان اینکه پیش‌بینی تمهیدات لازم از هم‌اکنون مانع غافلگیر نشدن در شرایط بحران می‌شود، یادآور شد: دهیاران و شوراها در این راستا از نقش مؤثری در سطح روستاها برخوردار خواهند بود.

به گزارش ایسنا، معاون امداد و نجات جمعیت هلال احمر استان همدان هم از راه‌اندازی تیم امداد و نجات در روستاهای استان خبر داد و گفت: ایجاد تشکل‌های امداد و نجات در روستاها موجب آموزش روستاییان و تغییر رفتار آنان در زمان بحران خواهد بود.

حسین اشرفی افزود: دهیاران به عنوان مدیران بحران روستا از هم اکنون می‌توانند برای ثبت‌نام افراد علاقمند و متقاضی اقدام کرده تا برای نیروی لازم برای آموزش افراد اقدام شود. رئیس جمعیت هلال احمر شهرستان اسدآباد در ادامه گفت: کمیته امداد و نجات روستایی در سال گذشته در برخی از روستاهای شهرستان تشکیل شد که چندان مورد استقبال قرار نگرفت.

احسان کاویانی گفت: این دوره‌ها به صورت مجدد، برگزار و چارت مدیریت روستایی آن تشکیل می‌شود.

خبر

سرپرست شهرداری نهاوند خبر داد

برنامه‌ریزی برای مقابله با مشکلات فصل سرد

برای جلوگیری و نبود اختلال در زندگی شهروندان در فصل زمستان واحدهای وابسته خدمات شهری در بخش‌های مختلف شهرداری نهاوند، برنامه‌ریزی لازم را انجام داده‌اند.

سرپرست شهرداری نهاوند با اشاره به آمادگی نیروهای شهرداری به منظور اقدامات پیشگیرانه و استقبال از فصل زمستان گفت: آماده‌سازی یک دستگاه گریدر برای برف‌روبی در هنگام بارش برف، ۵دستگاه کامیون برای پاشیدن ماسه و نمک در معابر عمومی، یک دستگاه باب کت (مینی لودر) برای برف‌روبی و ۲ دستگاه لودر از جمله اقدامات لازم برای جمع‌آوری برف از کوچه‌ها و خیابان‌هاست.

عباس حسنوند افزود: به منظور بررسی ماشین‌آلات و آمادگی نیروهای شهرداری در هنگام بارش برف مانوری در هفته آینده انجام می‌شود.

وی بیان کرد: در راستای طرح مراقبت از درختان و فضای سبز در فصل زمستان و هنگام بارش برف، مقرر شد واحد فضای سبز این شهرداری به منظور تکاندن شاخه‌های درختان در معابر و بوستان‌های شهری در فصل زمستان و کاهش آسیب‌پذیری درختان اقدامات لازم را انجام دهد.

نصب تابلوهای راهنمای مسیر برای استقبال از زائران کربلا

شهر نهاوند در مسیر راه کربلا و محور عبوری کاروان‌های حسینی(ع) قرار گرفته است و در این راستا شهرداری تدابیر لازم برای استقبال و پذیرایی از زائران را اندیشیده است.

به گزارش روابط عمومی شهرداری نهاوند، به منظور استقبال از زائران کربلای معلی، این شهرداری به نصب تابلوهای راهنمای مسیر و نصب بنر خوش‌آمد، ساماندهی و نظافت سرویس‌های بهداشتی و همکاری با ارگان‌ها در خصوص استقرار ایستگاه‌های پذیرایی، موکب، استراحتگاه و تبلیغات محیطی و... اقدام کرده است.

آغاز احداث کلینیک ویژه درمانی بهار

عملیات اجرایی احداث کلینیک ویژه درمانی شهرستان بهار آغاز شد.

به گزارش روابط عمومی فرمانداری، این کلینیک که با حضور امام جمعه، نماینده، فرماندار، رئیس دانشگاه علوم پزشکی استان و مسئولان استانی و شهرستانی کلنگ‌زنی شد، در مساحت ۷۷۷ مترمربع در ۲ طبقه و اعتبار ۱۵ میلیارد ریال از محل اعتبارات ملی و طرح تحول نظام سلامت ساخته خواهد شد.

تاکنون ۵ میلیارد ریال به این پروژه تخصیص یافته است که تا یک سال آینده افتتاح خواهد شد.

یادواره‌ای برای مدافعان حرم و شهدای صالح‌آباد

مراسم یادواره شهدای مدافع حرم و ۳۹ شهید شهر صالح‌آباد در حسینیه زنجیرزنان این شهر برگزار شد.

امام جمعه صالح‌آباد با اشاره به اینکه یادواره شهدا یک اقدام فرهنگی برای تذکر دادن به نسل امروزی است، گفت: یاد و خاطره شهدا بازسازی اخلاق و فضیلت بوده و تعهداتی فردی و اجتماعی برای جامعه ایجاد می‌کند.

حجت‌الاسلام حمید افتخاری با اعلام اینکه شهدا ظرفیت استقامت ایران را به رخ جهانیان کشیدند، اظهار کرد: ما منتقل کننده تجربه ملت ایران در زمینه مقاومت، صبر و بردباری به مردم و دولت سوریه هستیم.

وی با بیان اینکه شهدا سازندگان دفاع مقدس بوده و امروز هم میراث بزرگی برای نسل جوان به جا گذاشته‌اند، گفت: نیاز است تا برای پاسداری از این میراث بهترین عملکرد را داشته باشیم.

مفقودی

بیمه‌نامه کوثر خودرو سمند LXEF۷ به شماره بیمه‌نامه ۱۳۹۴/۱۰۱۰/۱۹۸۶۴۹ به شماره پلاک ۶۹۳ب۸۵ایران۱۸ به شماره موتور H ۰۰۷۸۰۸۲ ۱۴۷ به شماره شاسی NAACJ۱JC۹EF۱۶۸۳۹۰ نام احمد جعفری به شماره شناسنامه ۳۰ مفقود گردیده و از درجه اعتبار ساقط می‌باشد.

مفقودی

بیمه‌نامه کوثر خودرو پراید۱۱۱ به شماره بیمه‌نامه ۱۳۹۴/۱۰۱۰/۲۱۴۰۰۲ به شماره پلاک ۵۷۴و۹۸ایران ۶۸ به شماره موتور ۴۵۳۸۲۴۰ شماره شاسی ۵۴۳۰۰۹۰۰۸۲۲۸۰ S به نام حمید سلطانی حیدرخان به شماره شناسنامه ۳۹۸۰۱۵۴۲۱۱ مفقود گردیده و از درجه اعتبار ساقط می‌باشد.

آگهی مزایده- نوبت دوم

در پرونده کلاسه ۱۴۴۹/۹۴ اجرایی طی رأی صادره از شعبه۱۱ محاکم حقوقی دادگستری استان همدان
محکوم له: اکرم ضروری
محکوم علیه: جعفر سبزی‌پور و مصطفی بختیاری
محکوم به: ۱/۰۴۲/۸۰۱/۴۵۵ ریال در حق محکوم له
نیم عشر دولتی: برابر قانون
لذا با توجه به اینکه محکوم علیه نسب به برائت ذمه خویش اقدامی نکرده است. این اجرا به درخواست (محکوم لها) اقدام به توقیف ۶ دانگ پلاک ثبتی ۶۲۹۷ فرعی از ۱۰ اصلی مورد ثبت ۸۴۱۵۹ صفحه ۱۰۲ دفتر ۵۷۰ بخش یک همدان واقع در همدان خیابان آرام شرقی کوچه یغما کوچه نیلوفر یک قطعه زمین در حال احداث با عرصه ۸۸/۸۰ مترمربع اعیان شامل پی‌کنی فونداسیون، نصب ستون‌ها و اجرای سقف‌ها با تیرچه بلوک و آماده تیغه چینی در ۴/۵ طبقه با اسکلت فلزی با مساحت ۳۹۶ مترمربع ارزش ۶ دانگ ۲/۹۸۰/۰۰۰/۰۰۰ اعلام گردیده است. و مورد فروش فقط به میزان محکوم به است لذا این اجرا به تاریخ ۱۳۹۴/۹/۲۹ ساعت ۸:۳۰ تا ۹ اقدام به برگزاری مزایده می‌نماید. محل برگزاری مزایده دادگستری کل استان طبقه همکف دفتر مزایده می‌باشد. مورد مزایده ۵ روز قبل از تاریخ مندرج قابل مشاهده است. برنده مزایده کسی است که بالاترین قیمت پیشنهادی را ارائه و ده درصد مبلغ پیشنهادی را فی‌المجلس واریز نماید و جهت الباقی در مهلت قانونی اقدام نموده در غیر این صورت ده درصد به نفع دولت ضبط خواهد شد. (م‌الف ۵۳۹۰)
دادورز اجرای احکام مدنی دادگستری همدان- زائری

هیأت موضوع قانون تعیین تکلیف وضعیت ثبتی اراضی و ساختمان‌های فاقد سند رسمی

آگهی موضوع ماده ۳ قانون و ماده ۱۳ آیین‌نامه قانون تعیین تکلیف وضعیت ثبتی اراضی و ساختمان‌های فاقد سند رسمی برابر رأی شماره ۹۴/۲۰۳۷ مورخ ۹۴/۶/۱۶ هیأت اول/ دوم موضوع قانون تعیین تکلیف وضعیت ثبتی اراضی و ساختمان‌های فاقد سند رسمی مستقر در واحد ثبتی حوزه ثبت ملک اسدآباد تصرفات مالکانه و بلامعارض متقاضی آقای علی‌محمد احمدی‌خرم‌رو فرزند محمود به شماره شناسنامه ۱۷۸۸ صادره از اسدآباد در ششدانگ یک باب خانه به مساحت ۲۰۹/۰۳ مترمربع در قسمتی از پلاک ۶۶ اصلی واقع در خیابان ۲۴ متری هجرت پشت ترانس خریداری با واسطه از مالک رسمی آقای غلامحسین صوفی محرز گردیده است. لذا به منظور اطلاع عموم مراتب در دو نوبت به فاصله ۱۵ روز آگهی می‌شود، در صورتی که اشخاص نسبت به صدور سند مالکیت متقاضی اعتراضی داشته باشند می‌توانند از تاریخ انتشار اولین آگهی به مدت دو ماه اعتراض خود را به این اداره تسلیم و پس از اخذ رسید، ظرف مدت یک ماه از تاریخ تسلیم اعتراض، دادخواست خود را به مرجع قضایی تقدیم نمایند. بدیهی است در صورت انقضای مدت مذکور و عدم وصول اعتراض طبق مقررات سند مالکیت صادر خواهد شد. (م‌الف ۳۵۰۰)
تاریخ انتشار نوبت اول: ۱۳۹۴/۹/۹
تاریخ انتشار نوبت دوم: ۹۴/۹/۲۴
محمدعلی جلیلوند- رئیس ثبت اسناد و املاک اسدآباد

آگهی موضوع ماده ۳ قانون و ماده ۱۳ آیین‌نامه قانون تعیین تکلیف وضعیت ثبتی اراضی و ساختمان‌های فاقد سند رسمی

برابر رأی شماره ۱۳۹۴۶۰۳۲۶۰۰۲۰۰۰۸۸۸-۱۳۹۴/۹/۳ هیأت اول موضوع قانون تعیین تکلیف وضعیت ثبتی اراضی و ساختمان‌های فاقد سند رسمی مستقر در واحد ثبتی حوزه ثبت ملک کبودراهنگ تصرفات مالکانه و بلامعارض متقاضی آقای محمد رشیدی فرزند محمد حسن به شماره شناسنامه ۲۰۲۸ صادره از در یک باب ساختمان به مساحت ۱۲۴۴ مترمربع پلاک ۱۵۴۸فرعی از ۹ اصلی بخش چهار همدان واقع در روستای کوریجان خریداری از مالک رسمی آقای پاشا رشیدی محرز گردیده است. لذا به منظور اطلاع عموم مراتب در دو نوبت به فاصله ۱۵ روز آگهی می‌شود، در صورتی که اشخاص نسبت به صدور سند مالکیت متقاضی اعتراضی داشته باشند می‌توانند از تاریخ انتشار اولین آگهی به مدت دو ماه اعتراض خود را به این اداره تسلیم و پس از اخذ رسید، ظرف مدت یک ماه از تاریخ تسلیم اعتراض، دادخواست خود را به مرجع قضایی تقدیم نمایند. بدیهی است در صورت انقضای مدت مذکور و عدم وصول اعتراض طبق مقررات سند مالکیت صادر خواهد شد. (م‌الف ۵۳۵۸)
تاریخ انتشار نوبت اول: ۱۳۹۴/۹/۹
تاریخ انتشار نوبت دوم: ۱۳۹۴/۹/۲۶
قدیر یوسفی‌نیا، رئیس ثبت اسناد و املاک

آگهی حصر وراثت

خانم مهناز فامیل‌حامیان دارای شناسنامه شماره ۶۴۴ به شرح دادخواست به کلاسه۱۱۸/۹۴۰۹۲۵/ح از این حوزه درخواست گواهی حصر وراثت نموده و چنین توضیح داده که شادروان عزیز بدل به شناسنامه شماره ۵۷۹ در تاریخ ۱۳۹۴/۶/۵در اقامتگاه دائمی خود بدرود زندگی گفته ورثه آن مرحوم منحصر است به: ۱-ناهید فامیل‌حامیان متولد۱۳۳۳ به شماره شناسنامه۲۷۱ صادره از همدان فرزند متوفی ۲-شهناز فامیل‌حامیان متولد۱۳۳۶ به شماره شناسنامه۲۹۱ صادره از همدان فرزند متوفی ۳-مهناز فامیل‌حامیان متولد۱۳۴۰ به شماره شناسنامه۶۴۴ صادره از همدان فرزند متوفی ۴-فرحناز فامیل‌حامیان متولد۱۳۴۲ به شماره شناسنامه۵۴۷ صادره از همدان فرزند متوفی اینک با انجام تشریفات مقدماتی درخواست مزبور را در یک نوبت آگهی می‌نماید تا هر کسی اعتراضی دارد و یا وصیتنامه از متوفی نزد او باشد از تاریخ نشر نخستین آگهی ظرف یک ماه تقدیم دارد والا گواهی صادر خواهد شد. (م‌الف ۵۳۹۳)
قاضی حوزه ۱۱۸
شورای حل اختلاف همدان

آگهی مزایده

در پرونده کلاسه ۱۶۷۶/۹۴ اجرایی طی رأی صادره از شعبه ۱۱ دادگاه عمومی حقوقی همدان دستور فروش ۵ دانگ پلاک ثبتی ۱۳۸۵ و ۱۳۸۶ و ۱۹/۱۲۷۰/۲۰۴۱ بخش ۲ همدان ۶دانگ پلاک ثبتی ۱۰/۶۷۷۵ بخش یک
خواهان: زهرا و معصومه صالحی‌مقصود
خوانده: مریم صالحی‌مقصود و مژگان بختیاری و حجت‌اله بختیاری
آدرس ملک: واقع در همدان، شهرک چمران (سنگ سفید) خیابان نظام پلاک ۸۷ عرصه ۱۰۱/۲۵ متر مربع هر متر مربع ۲۹/۰۰۰/۰۰۰ ریال اعیان ۱۶۰ متر نربع هر متر ۲/۰۰۰/۰۰۰ ریال امکانات و امتیاز موجود: ۴۳/۷۵۰/۰۰۰ ارزش ۶ دانگ ۳/۳۰۰/۰۰۰/۰۰۰ ارزیابی گردیده است پلاک دوم: شهرک مدنی پشت مخابرات کوچه سنبل دومجتمع مسکونی پوریا طبقه دوم شمالی به متراژ ۶۴/۰۷ هر مترمربع ۱۵/۰۰۰/۰۰۰ ریال شش دانگ ۹۷۰/۵۰۰/۰۰ ریال لذا این اجرا وفق ماده ۹ و ۱۰ آئین‌نامه قانونی افراز و فروش املاک مشاع مصوب ۱۳۵۷ نسبت به فروش آن اقدام می‌نماید. به تاریخ ۱۳۹۴/۹/۲۳ ساعت ۱۰:۳۰ تا ۱۱محل برگزاری مزایده دادگستری کل استان طبقه همکف دفتر مزایده می‌باشد. مورد مزایده ۵ روز قبل از مزایده قابل مشاهده است. برنده مزایده کسی است که بالاترین قیمت پیشنهادی را ارائه و ده درصد مبلغ پیشنهادی را فی‌المجلس واریز نماید و جهت الباقی در مهلت قانونی اقدام نموده در غیر این صورت ده درصد به نفع دولت ضبط خواهد شد. (م‌الف ۵۳۹۱)
دادورز اجرای احکام مدنی دادگستری همدان- زائری

آگهی فقدان سند مالکیت

با عنایت به اینکه علی ده‌پلهوان با ارائه دو برگ استشهاد محلی مصدق مبنی بر مفقود شدن سند مالکیت به علت جابجایی ۱۱ دادگاه عمومی حقوقی همدان دستور فروش ۵ دانگ پلاک ثبتی ۱۳۸۵ و ۱۳۸۶ و ۱۹/۱۲۷۰/۲۰۴۱ بخش ۲ همدان ۶دانگ پلاک ثبتی ۱۰/۶۷۷۵ بخش یک
خواهان: زهرا و معصومه صالحی‌مقصود
خوانده: مریم صالحی‌مقصود و مژگان بختیاری و حجت‌اله بختیاری
آدرس ملک: واقع در همدان، شهرک چمران (سنگ سفید) خیابان نظام پلاک ۸۷ عرصه ۱۰۱/۲۵ متر مربع هر متر مربع ۲۹/۰۰۰/۰۰۰ ریال اعیان ۱۶۰ متر نربع هر متر ۲/۰۰۰/۰۰۰ ریال امکانات و امتیاز موجود: ۴۳/۷۵۰/۰۰۰ ارزش ۶ دانگ ۳/۳۰۰/۰۰۰/۰۰۰ ارزیابی گردیده است پلاک دوم: شهرک مدنی پشت مخابرات کوچه سنبل دومجتمع مسکونی پوریا طبقه دوم شمالی به متراژ ۶۴/۰۷ هر مترمربع ۱۵/۰۰۰/۰۰۰ ریال شش دانگ ۹۷۰/۵۰۰/۰۰ ریال لذا این اجرا وفق ماده ۹ و ۱۰ آئین‌نامه قانونی افراز و فروش املاک مشاع مصوب ۱۳۵۷ نسبت به فروش آن اقدام می‌نماید. به تاریخ ۱۳۹۴/۹/۲۳ ساعت ۱۰:۳۰ تا ۱۱محل برگزاری مزایده دادگستری کل استان طبقه همکف دفتر مزایده می‌باشد. مورد مزایده ۵ روز قبل از مزایده قابل مشاهده است. برنده مزایده کسی است که بالاترین قیمت پیشنهادی را ارائه و ده درصد مبلغ پیشنهادی را فی‌المجلس واریز نماید و جهت الباقی در مهلت قانونی اقدام نموده در غیر این صورت ده درصد به نفع دولت ضبط خواهد شد. (م‌الف ۵۳۹۱)
دادورز اجرای احکام مدنی دادگستری همدان- زائری

پیام تاریخ، تمدن و فرهنگ مادستان
The Message Of Madestan's History & Civilization & Culture
روزنامه همدان پیام
۱۱
دوشنبه ● ۹ آذرماه ۱۳۹۴ ● شماره ۲۵۱۲
ورزشی
varzesh@hamedanpayam.com

پیروز شو تا مضحکه نباشی!

پاس همدان عصر امروز در چارچوب هفته هفدهم لیگ یک در شرایطی برابر پیکان تهران صف‌آرایی می‌کند که اگر در این بازی موفق نباشد به قول رضا میرزایی عضو شورای شهر همدان همچنان مضحکه خواهد بود!
پاس پس از شکست برابر خونه به خونه بابل اوضاع به مراتب بدتری را نسبت به هفته‌های قبل تجربه کرده و می‌توان مصاف امروز پاس و پیکان تهران را جنگی نابرابر تلقی کرد. پاس از ۱۵ بازی گذشته خود در لیگ دسته اول فقط ۱۲ امتیاز به جیب زده و اگر به همین منوال در مسابقات لیگ یک پیش رود می‌توان ریخته شدن کاخ آرزوهای پاس را خیلی زودتر از حد باور، متصور شد.
تیم پاس همدان امروز و در مصاف با پیکان تهران نفرات تاثیرگذاری چون نادر هوشیار مدافع چپ پای خود، محسن آذرباد مهاجم گلزن تیم و سعید خردمند دیگر مهاجم تیزپای خود را به دلایل مختلف چون محرومیت در اختیار ندارد تا دوباره نماینده همدان با تیمی نصفه و نیمه رو در روی حریف قرار گیرد.در سوی مقابل و در اردوی تیم تهرانی اوضاع بسیار متفاوت‌تر است. پیکان که سال گذشته در لیگ برتر حاضر بود امسال با هدایت علیرضا مرزبان و با برخورداری از نفراتی چون عباس محمدرضایی و میلاد سلیمان‌فلاح روزهایی بسیار درخشان در لیگ دسته اول را تجربه می‌کند و مدعی اصلی صعود به لیگ برتر محسوب می‌شود.دیدار پاس و پیکان، امروز از ساعت ۱۴:۱۵در استادیوم شهدای قدس همدان و با قضاوت شاهین حاج‌بابایی برگزار می‌شود.

خبر

مسابقات دوره‌ای درون دانشگاهی فوتسال رزن برگزار شد

مسابقات فوتسال درون دانشگاهی با نام سردار شهید حسین همدانی در رزن برگزار شد.
در این مسابقات ۱۴ تیم به صورت حذفی با هم به رقابت پرداختند که مرحله فینال با حضور جمعی از مسئولان شهرستان و دانشجویان در سالن ۲ هزار نفری شهید مفتح رزن برگزار شد.
در فینال ۲ تیم مادوکس و بیستون به رقابت پرداختند که در پایان تیم بیستون ۲ بر صفر بر مادوکس غلبه کرد.
در پایان مسابقات با حضور مسئولان به تیم‌های برتر جوایزی اهدا شد.

همدان آماده میزبانی از اردوهای مختلف تیم ملی است

همدان با برخورداری از زیرساخت‌های استاندارد و به‌روز، آماده میزبانی از اردوهای مختلف تیم ملی در رشته‌های ورزشی است.
رسول منعم مدیرکل ورزش و جوانان استان همدان با اشاره به بازدید خود از اردوی تیم ملی والیبال نشسته بانوان که در همدان در حال برگزاری است، گفت: خوشبختانه استان همدان در حوزه زیرساخت ورزشی یکی از استان‌های پیش‌رو لقب گرفته و فدراسیون‌های ورزشی با اشراف کامل بر این موضوع، اردوهای مختلف تیم ملی را در همدان برگزار می‌کنند.
وی تصریح کرد: شرایط آب و هوایی مناسب و همچنین وجود سالن‌های ایده‌آل در همدان، برخورداری از ورزشگاه‌های مناسب و اماکن اقامتی استاندارد نظیر مجموعه ورزشی حاج‌بابایی، استان را به بهترین مکان برای برپایی اردوهای مختلف تیم ملی تبدیل کرده است.
مدیرکل ورزش و جوانان استان همدان خاطرنشان کرد: در حال حاضر شاهد برپایی اردوی تیم ملی والیبال نشسته بانوان در همدان هستیم. این اردو بی تردید در روند آماده‌سازی اعضای تیم ملی برای حضور در مسابقات پیش رو موثر است.
منعم بیان کرد: این اردو دومین مرحله از روند آماده‌سازی تیم ملی والیبال نشسته بانوان است و امیدواریم اعضای تیم ملی با تمام توان برای موفقیت در عرصه‌های مختلف فراملی تلاش کنند.
به گزارش تسنیم، وی تاکید کرد: اگر توجه و حمایت‌های لازم به رشته‌های ورزشی خاص داشته باشیم قطع به یقین شاهد کسب عناوین بیشتر در این رشته‌های ورزشی خواهیم بود.
منعم گفت: دومین مرحله از اردوی تیم ملی والیبال نشسته بانوان از چهارم آذر ماه آغاز شده و به مدت ۶ روز در مجموعه ورزشی شهید حاج‌بابایی همدان ادامه پیدا می‌کند.

فدراسیون از برگزاری مسابقات اسب‌های ایرانی حمایت می‌کند

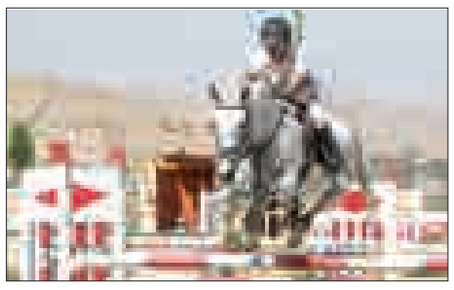

فدراسیون سوارکاری با استفاده از تمامی ظرفیت و توانمندی‌های خود از برگزاری مسابقات اسب‌های ایرانی حمایت می‌کند.
به گزارش ایرنا، مهدی بختیاری مسئول مسابقات اسب‌های ایرانی فدراسیون سوارکاری کشور گفت: در سال‌های گذشته به دلیل اتخاذ سیاست‌های نادرست، اسب ایرانی به جایگاه در خور شأن خود دست نیافته بود.
وی بیان کرد: در ۲ سال اخیر به همت فدراسیون سوارکاری، مقوله حمایت از علاقمندان و پرورش دهندگان اسب ایرانی در دستور کار قرار گرفته است.
بختیاری از برگزاری مسابقات سوار کاری ویژه اسب‌های ایرانی با همکاری علاقمندان و پرورش دهندگان این نوع نژادها خبر داد و اضافه کرد: وزارت ورزش و جوانان نیز با هدف حضور و نمایش اسب‌های اصیل ایرانی در عرصه‌های مختلف و بازگشت به دوران اوج خود، از برگزاری مسابقات اسب‌های ایرانی حمایت می‌کند.
وی اظهار کرد: در طول یک سال اخیر ۱۰ مسابقه اسب‌های ایرانی در کشور برگزار شده و برگزاری ۳ دوره دیگر از این مسابقات تا پایان سال‌جاری در دستور کار قرار گرفته است.
بختیاری خاطرنشان کرد: وزارت ورزش و جوانان تلاش خود را برای تخصیص اعتبارات مالی لازم به این بخش به کار گرفته و از پرورش انواع نژادهای اصیل اسب ایرانی حمایت می‌کند.
وی افزود: همه نژادهای اصیل اسب ایرانی نظیر نژادهای عرب، کرد، ترکمن و کاسپین قابلیت پرورش و استفاده بهینه در میدان های مختلف ورزشی را دارند.
بختیاری با اشاره به وضعیت رشته اسب سواری در استان همدان نیز گفت: این استان از ظرفیت‌های بالایی در سوار کاری برخوردار است و بسیاری از جوانان علاقمند استان همدان در تهران و مسابقات معتبر ملی حضور پیدا می‌کنند. وی یادآور شد: یکی از سوارکاران با تجربه استان همدان از سوارکارهای ملی پوش کشور به حساب می‌آید.
بختیاری با اشاره به بازدید خود از باشگاه تندر تویسرکان خاطرنشان کرد: باشگاه اسب سواری تندر با برخورداری از ۷۰۰ متر مربع فضای باز آموزشی، ۵۰۰ متر مربع سوله نگهداری اسب‌ها و هزینه کرد اعتباری افزون بر یک میلیارد و ۶۰۰ میلیون ریال در تویسرکان آغاز به کار کرده است.

گلایه‌های شهروندی عضو شورای شهر

پاس، اعصاب و روان جوانان را به هم ریخته است

» حامد صیفی

پاس، اعصاب و روان جوانان را به هم ریخته است

فوتبال‌دوستان همدان به‌خاطر تیم پاس و اینکه این تیم در لیگ دسته یک در قعر جدول قرار دارد و به طنز کشور تبدیل شده، ناراحت هستند. این جمله، تنها بخشی از صحبت‌های رضا میرزایی علیه پاس است که هفته گذشه در صحن علنی شورای شهر همدان با حضور اعضای خانه شعر، ادب و هنر مطرح شد. صحبت‌هایی از جنس گلایه و مهم‌تر اینکه گلایه‌هایی از جنس مردم و شهروندی علیه پاس!
پاس خوب نتیجه نمی‌گیرد، به زنگ تفریح رقبای لیگ یک تبدیل شده و خیال جدا شدن از قعر جدول رده‌بندی را هم ندارد. مردم همدان به‌خصوص فوتبال‌دوستان جوان شهر در این آشفته بازار نمی‌توانند سر بالا کنند و بگویند این همان تیمی است که روزگاری لرزه بر اندام رقبا در لیگ برتر می‌انداخت.
هوادار در باورش نمی‌گنجد که تیم محبوب شهر چندین هفته است به ته جدول چسبیده و عادت به باخت برابر تیم‌های ریز و درشت لیگ یک تمامی آنها را کلافه کرده است.
این ناکامی دور از باور پاس، مردم همدان را آزرده خاطر کرده و وضعیت به حدی اسفناک شده که رضا میرزایی عضو شورای شهر همدان در میان اعضای خانه شعر و ادب فرصت را مغتنم می‌داند و درواقع به

اگر نمی‌توانند مدیریت کنند پاس را به اهلش بسپارند

نمایندگی از شهروندان به خصوص اهالی فوتبال، از خجالت پاس در آمده و عملکرد مدیریتی این تیم را زیر سوال می‌برد.
بعد از این ماجرا، خبرنگار همدان‌پیام لحظاتی با رضا میرزایی به گفت‌وگو نشست. گفت‌وگویی جذاب پیرامون حال ناخوش پاس که سوژه اصلی آن حول محور گلایه از این تیم آن هم از جنس شهروندی چرخید. صحبت‌های جالب عضو شورای شهر همدان را از دست ندهید.

در زمینه تغییر کاربری‌ها پاس را کمک کردیم تا از بحران خلاص شود

برای خیلی‌ها این سوال در ذهن شکل گرفته که چرا در صحن علنی شورا و در حضور اعضای خانه شعر و ادب سر صحبت درخصوص پاس باز شد. چرا این اتفاق رخ داد؟
در آن نشست پیرامون مباحث فرهنگی و ورزشی صحبت شد و حتی از رشته‌های مختلف ورزشی به‌خصوص فوتبال هم سخن به میان آورده شد. گلایه‌های شهروندان فوتبالی از پاس و صرف هزینه‌های سنگین برای این تیم موجب شد تا انتقادات خود از پاس را مطرح کنیم.

هزینه‌های صرف شده برای پاس منطقی است؟
سالانه نزدیک به ۵ یا ۶ میلیارد هزینه صرف این تیم می‌شود. در اینکه این رقم بالا یا پایین است بحثی نداریم اما نکته اصلی این است که با این هزینه‌ها تیم حداقل در رده‌های بالایی جدول قرار گیرد نه اینکه در ته جدول باشد. تا کی باید با چنین هزینه‌هایی تیم به باخت عادت کند و قعرنشین باشد؟ مسئولان این تیم بدانند که پاس با اعصاب و روان جوانان همدانی بازی می‌کند.

منظورتان از مسئول، فرد خاصی است؟
به هیچ عنوان منظور من با فرد یا افرادی خاص نیست. بحث کلی من درخصوص تیم است و دوست دارم به هر نحو که شده پاس از بحران به وجود آمده نجات پیدا کند. اگر نمی‌توانند پاس را مدیریت کنند آن را به اهلش بسپارند. قرار نیست همیشه با صرف هزینه‌های سنگین تیم قعر جدول باشد و با آبروی استان بازی شود.

برای پاس همیشه راهکارهای مختلفی ارائه شده است. شما چه پیشنهادی دارید؟
از رئیس شورای شهر و رئیس کمیسون فرهنگی شورا خواسته‌ام تا جلسه‌ای با حضو متولیان این تیم برگزار کنیم. سرانجام باید بدانیم مشکل این تیم کجای کار است. شاید ما بتوانیم مشکل این تیم را حل کنیم. اگر مشکل مدیرعامل است اصلاح یا تعویض شود، اگر سرمربی است تصمیم تازه‌ای گرفته شود. به هرحال باید اتفاقی رخ دهد تا پاس شرایط بهتری را تجربه کند.

اما تغییرات زیاد در این تیم خود یکی از عوامل ناکامی تیم بوده است.
شنیده‌ام که مدیرعامل جدید پاس همدان فرد پاک و با تجربه‌ای است. بازهم می‌گویم فرد خاصی مدنظر من نیست، اما سوال اصلی من به عنوان یک شهروند فوتبالی این است که چرا تیم طوری مدیریت نمی‌شود که از ته جدول جدا شود؟

خیلی‌ها می‌گویند شورای شهر و شهرداری درخصوص مسائل پیش آمده در رابطه با تغییر کاربری‌ها به موضوع پاس ورود کرده است.
نباید مسائل خاص را به یک اتفاق رخ داده ربط داد. همه می‌دانند که تغییر کاربری‌ها در ماده ۵ رخ می‌دهد و چندین نهاد با این موضوع درگیر هستند که یکی از آنها شهرداری و شورای شهر است. ما با این کار دنبال نجات پاس همدان از بحران، بدهی و محرومیت‌های احتمالی در مسابقات بودیم و این اتفاق تنها مساعدت شورای شهر به تیم همدان بود.

پس نگاه شورا به پاس حمایتی است؟
چیزی که امروز موجب افسردگی جوانان و برهم خوردن اعصاب و روان شهروندان فوتبالی همدان شده باخت‌های پیاپی پاس در لیگ یک است. این موضوع ما را ناراحت می‌کند. ما قوه قهریه نیستم و می‌خواهیم کمک حال این تیم باشیم. شاید شورا بتواند گره از کار پاس باز کند. باید تصمیمات کارشناسی برای این اتخاذ شود تا هم حال پاس خوب باشد هم حال جوانان و شهرواندان فوتبالی همدان.

عادت به باخت‌های پیاپی، همه را کلافه کرده است

قوه قهریه نیستیم، می‌خواهیم کمک حال تیم باشیم

عکس نوشت

مسابقه اسکلتون مردان در آلتنبرگ، آلمان

عکس:فرارو

پیشخوان

۱ تهران میزبان رقابت‌های کشتی جام تختی شد

میزبانی رقابت‌های بین‌المللی کشتی آزاد و فرنگی و پهلوانی جام جهان پهلوان تختی به تهران سپرده شد.
به گزارش روابط عمومی فدراسیون کشتی، از تمامی فدراسیون‌های ملی عضو اتحادیه جهانی کشتی برای شرکت در این مسابقات که در رشته‌های آزاد، فرنگی و پهلوانی و به عنوان مرحله نخست رقابت‌های انتخابی تیم‌های ملی کشتی برای شرکت در المپیک ۲۰۱۶ ریودوژانیرو برزیل برگزار می‌شود، دعوت شده است.این رقابت‌ها سال گذشته به میزبانی کرمانشاه برگزار شد. جام تختی یکی از معتبرترین جام‌های بین‌المللی در کشتی است.

۲ تیم ملی شنای نابینایان راهی لهستان می‌شود

تیم ملی شنای نابینایان به منظور کسب سهمیه مستقیم پارالمپیک ۲۰۱۶ ریو امروز عازم لهستان می‌شود.
به گزارش ایسنا، رقابت‌های بین‌المللی لهستان که آخرین فرصت برای کسب سهمیه مستقیم بازی‌های ۲۰۱۶ پارالمپیک ریو در رشته شنای نابینایان است، ۱۳ تا ۱۵ آذر ماه در شهر شینچه چین لهستان برگزار خواهد شد.
شناگران نابینا برای شرکت در این رقابت‌ها روز ۱۳ آذر ماه کلاس بندی پزشکی می‌شوند و از ۱۳ آذر ماه در ۱۸ ماده مختلف با حضور ۴۵ تیم دنیا به رقابت خواهند پرداخت.

۳ ۱۰ میلیون پاداش برای بانوی المپیکی ایران

پاداش سهمیه المپیک زهرا نعمتی بانوی ملی پوش تیر اندازی با کمان ایران پرداخت شد.
به گزارش ایرنا، صبح دیروز با حضور رباب شهریان، نایب رئیس کمیته ملی المپیک و معاون وزیر ورزش و جوانان در ورزش بانوان، از زهرا نعمتی که موفق شده بود سهمیه بازی‌های المپیک ۲۰۱۶ ریو را به دست بیاورد، تجلیل شد.
در این مراسم که در کمیته ملی المپیک برگزار شد، همانطور که از پیش اعلام شده بود به زهرا نعمتی برای به دست آوردن سهمیه المپیک ۱۰ میلیون جایزه نقدی اهدا شد.

۴ تلاش دختران قایقران برای کسب سهمیه المپیک

اردوی تیم ملی قایقرانی اسلالوم آغاز شد. به گزارش مهر، سیزدهمین اردوی آماده سازی تیم ملی اسلالوم آب‌های خروشان بانوان از روز گذشته آغاز شد.
منیره نصر و رکسانا رازقیان ۲ قایقران حاضر در این اردو هستند که با هدایت کتایون اشرف برای انتخابی المپیک آماده می‌شوند. این اردو که در دریاچه آزادی و رودخانه کرج برگزار می‌شود تا ۲۲ آذر ادامه دارد. تیم ملی آب‌های خروشان ایران برای کسب سهمیه المپیک ۲۰۱۶ ریو آماده می‌شود. مسابقه‌های کسب سهمیه اردیبهشت سال ۹۵ در ژاپن برگزار می‌شود.

۵ تجلیل وزارت ورزش از همسران بانوان المپیکی

معاونت بانوان وزارت ورزش و جوانان از همسران بانوان المپیکی ایران تجلیل می‌کند. به گزارش فارس، معاونت بانوان وزارت ورزش و جوانان در نظر دارد از همسران بانوان ورزشکار کشورمان که موفق به کسب سهمیه المپیک ۲۰۱۶ ریو شدند، تجلیل به عمل آورد. این قدردانی برای تشکر از همراهی همسران بانوان ورزشکار در راه کسب سهمیه المپیک ۲۰۱۶ ریودوژانیرو برزیل خواهد بود. المپیک ۸ ماه دیگر برگزار می‌شود.

گفت وگو

دنبال ثبت رکورد جهانی هستم

» کوروش قبانوری

در زورخانه پوریای ولی در جمع پهلوانان شهر، نخستین رکورد ۳ساعت میل‌زنی با میل‌های ۱۰ کیلویی خود را ثبت کرد. در گام دوم در جزیره ابوموسی به حمایت از خلیج همیشگی فارس در حضور مسئولان و بزرگان ورزش کشور دوباره رکورد ۳ ساعته خود را تکرار کرد.
حجت‌الاسلام گودرز سیفی حالا خود را آماده می‌کند تا یک رکورد تاریخی ۱۲ ساعته از خود به یادگار بگذارد. با این ورزشکار استان گفت‌وگویی انجام داده‌ایم که با هم می‌خوانیم:

عنوان رکورد میل‌زنی کشور در اختیار شماست. در مورد زمان این رکورد صحبت می‌کنید؟
نخستین رکورد من با میل ۱۰ کیلویی در سال ۱۳۸۱ ۳ ساعت بود که در زورخانه پوریای ولی در جمع پهلوانان باستانی این رکورد را ثبت کردم و بعد از آن رکورد خود را به ۶ ساعت افزایش دادم که به حمایت از کودکان غزه بود.

قصد افزایش رکورد را دارید؟
صددرصد می‌خواهم ۱۲ ساعت را در تهران میل‌گیری کنم. متأسفانه هنوز مورد موافقت مسئولین قرار نگرفته و باید صبر کنم.

چرا مورد موافقت قرار نگرفت؟
مهمترین دلیلش خطراتی است که سلامت خود من را تهدید می‌کند و دلایل دیگری هم وجود دارد که در حال بررسی است.

به تازگی در تهران برنامه‌ای اجرا کرده‌اید که مورد استقبال قرار گرفت. در این خصوص توضیح بیشتری بدهید.
چندی پیش رکورد میل سرعتی را شکستم. برای ۵ هزار میل گرفتن در بوستان جوانمردان تهران حدود ۴ هزار تماشاچی از نزدیک شاهد میل‌زنی من بود. مسئولان وزارت ورزش و شهرداری تهران به همراه صدا و سیما از شبکه‌های مختلف این رکوردزنی را پوشش دادند.

قصد دارید هنر خود را ثبت جهانی کنید؟
به دنبال ثبت جهانی هستم، اما متأسفانه هزینه زیادی می‌خواهد.

رکورد شما در اختیار فرد دیگری نیست؟
چنین رکوردی با میل به مدت زمان ۶ ساعت را فردی در اختیار ندارد، اما با وزنه ۳ کیلویی افرادی هستند که ۳ ساعت دمبل زده باشند. با میل ۱۰ کیلویی هیچ فردی نبوده و کار من بی‌سابقه است..

روزی چند ساعت تمرین می‌کنید؟
در روز ۲ جلسه تمرین می‌کنم. صبح‌ها تمرینات بدنسازی و بعدازظهر تمرینات سرعتی، قدرتی و استقامتی. کار خود را ابتدا با ورزش‌های رزمی آغاز کردم و حدود ۱۰ سال است که باستانی کار می‌کنم.

چه هدفی را دنبال می‌کنید؟
فکر می‌کنم قدرتی را که خداوند در وجود من قرار داده یک موهبت الهی است و به همین خاطر تا به امروز با هدف کمک به یتیم‌های ۳ ساله به‌خصوص یتیم‌های به جا مانده از جنگ که بی‌رحمانه به این روز افتاده‌اند دنبال ثبت این رکوردها هستم.

شنیده می‌شود آخرین رکوردتان در مشهد ثبت خواهد شد؟
می‌خواهم آخرین مرتبه‌ای که میل در دست می‌گیرم در بارگاه امام هشتم باشد. می‌خواهم به مدت ۸ ساعت دور حرم مطهر امام رضا(ع) میل بزنم و بعد از ثبت این رکورد از دنیای قهرمانی خداحافظی کنم.

کبدی همدان بدون اسپانسر است

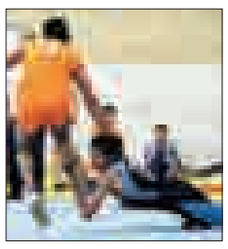

رشته کبدی در همدان از نبود اسپانسر رنج می‌برد.
محمود کوثری رئیس هیات کبدی همدان گفت: تمام هزینه‌های این رشته از طریق کسب درآمد از سالن خصوصی کبدی است و این درآمد جوابگوی میزبانی و یا اعزام به مسابقات کبدی نیست.
وی ادامه داد: از ابتدای امسال بین ۴۰۰ نفر از نونهالان و نوجوانان برای رشته کبدی استعدادیابی شده‌اند.
وی با بیان اینکه استعدادیابی از اولویت‌های فدراسیون کبدی است، افزود: در همین راستا استعدادیابی کبدی بین دانش‌آموزان استان همدان انجام می‌شود. به گزارش ایسنا، وی با اشاره به اینکه همدان در رشته کبدی از پتانسیل بالایی برخوردار است، بیان کرد: همچنین هیأت کبدی همدان برنامه‌های مختلفی از جمله برگزاری مسابقات مدارس، مسابقات قهرمانی استان، مسابقات قهرمانی نوجوانان و جوانان بانوان استان، حضور در مسابقات لیگ برتر، حضور در مسابقات لیگ دسته یک کشور بانوان را در تقویم ورزشی خود دارد.
کوثری‌فرد با بیان اینکه کبدی‌کاران استان در بخش آقایان در لیگ برتر و در بخش بانوان در لیگ دسته یک کبدی کشور حضور دارند که این نشان از توان بالای جوانان همدان در این رشته است، عنوان کرد: همچنین ۹۷۰ نفر بیمه شده رشته کبدی در استان وجود دارد.
رئیس هیأت کبدی استان همدان گفت: جوانان همدان به رشته کبدی علاقه زیادی دارند که با حمایت از آن‌ها می‌توان در کشور خوش درخشید.

روزنامه اجتماعی، سیاسی، فرهنگی، اقتصادی

The Message Of Madestan's History & Civilization & Culture

روزنامه همدان پیام

www.HamedanPayam.com

پیام تاریخ، تمدن و فرهنگ مادستان

دوشنبه ● ۹ آذرماه ۱۳۹۴ ● ۱۸ صفر ۱۴۳۷ ● ۳۰ نوامبر ۲۰۱۵ ● ۲۵۱۲

روزنامه صبح استان

صاحب امتیاز و مدیر مسئول: نصرت ا... طاقتی احسن

سردبیر: یدا... طاقتی احسن

نشانی: همدان، ابتدای خیابان مهدیه، روبروی دبیرستان شریعتی ساختمان پیام

صندوق پستی: ۶۶۶ - ۶۵۱۵۵

تلفن: ۳۸۲۶۴۴۳۳ (ویژه) نمابر: ۳۸۲۷۹۰۱۳

سردبیر: ۰۹۱۸۳۱۵۱۴۳۷ آگهی: ۳۸۲۶۴۴۳۳

لیتوگرافی و چاپ: پیام رسانه (۳۸۲۷۴۰۸۲ - ۰۸۱)

پایگاه اینترنتی.....www.Hamedanpayam.com

ارتباط با روزنامه.....۱۰۰۰۶۰۶۶

ارتباط با روزنامه.....info@Hamedanpayam.com

Hamedanpeyam@yahoo.com

ارتباط با مدیرمسئول.....modir@Hamedanpayam.com

ارتباط با سردبیر.....sardabir@Hamedanpayam.com

سرویس آگهی.....agahi@hamedanpayam.com

سرویس اشتراک.....eshterak@hamedanpayam.com

چاپخانه پیام رسانه.....litohoma@yahoo.com

▪ اوقات شرعی

اذان ظهر	۱۲:۰۴
غروب خورشید	۱۷:۰۵
اذان مغرب	۱۷:۲۵
نیمه شب شرعی	۲۳:۲۱
اذان صبح فردا	۰۵:۳۶
طلوع خورشید فردا	۰۷:۰۲

» منبع: موسسه ژئوفیزیک تهران

▪ آب و هوا

پیش‌بینی وضع هوا:

نیمه ابری تا تمام ابری ، وزش باد

شهرستان	همدان	ملایر	تویسرکان	نهاوند	کبودراهنگ	رزن	فامنین	قهاوند	اسدآباد	بهار
▲	۱۴	۱۴	۱۳	۱۵	۱۴	۱۳	۱۵	۱۳	۱۲	۱۴
▼	۴	۲	۴	۲	۱	۱-	۱-	۰	۱-	۴
☁	۴۵	۴۶	۳۷	۵۲	۵۰	۴۸	۵۸	۵۶	۵۶	۴۴

▪ حدیث:

پیامبر اکرم (ص):

یک بار جنگیدن در دریا مانند ده بار جنگیدن در خشکی است.

سنن ابن ماجه، ج ۲، ص ۹۲۸

▪ دوبیتی باباطاهر

دلم دور است و احوالش ندونم — کسی خواهد که پیغامش رسونم

خداوندا ز مرگم مهلتی ده — که دیداری بدیدارش رسونم

تـــازه‌ها

روشی جدید درمان آرتروز

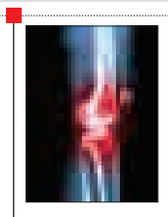

محققان به تازگی به روشی دست یافته‌اند که با استفاده از "میکروویزیکول" قادر به درمان آرتروز است.

به گزارش خبرآنلاین، میکروویزیکول به کره‌های کوچکی به قطر ۰/۵ تا یک میکرومتر گفته می‌شـــود که از مایعی انباشته هستند و توسط ســـلول‌ها آزاد می‌شـــوند. مهمترین وظیفه این ذرات، انتقال لیپید و پروتئین به سلول‌های دیگر است.

مطالعات محققان نشـــان می‌دهد که میکروویزیکول‌های آزاد شده از برخی گلبول‌های سفید، مانند نوتروفیل‌ها، در مفاصل بیماران مبتلا به آرتریت روماتویید افزایش می‌یابد.

زمین کت خزدار می‌پوشد

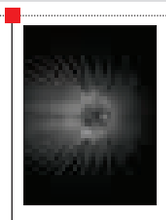

تحقیـــق جدید دانشـــمندان نشـــان داده احتمالاً رشـــته‌های بلندی از مـــاده تاریک، اطـــراف زمین را مانند یـــک کت خزدار در برگرفته است.

به گزارش ایرنـــا، ماده تاریک یک ماده نامرئی اســـت که حدود ۲۷ درصد از همه مواد و انرژی‌های جهان را تشکیل داده است. ماده عادی که همه چیزهای قابل مشاهده را تشکیل داده، تنها پنج درصد از جهان است. مابقی آن، انرژی تاریک است که با تشدید انبساط جهان مرتبط اســـت. هیچکدام از ماده تاریک یا انرژی تاریک با وجود آزمایشات زیادی که برای حل اسرار آنها از زیر زمین یا فضا انجام شده، تاکنون مستقیم مشاهده نشده‌اند.

تولید قرص شکلات با حفظ سلامت بدن

محققان اعلام کرده‌اند شیوه جدید خوردن شـــکلات به شکل قرص خواهد بود که علاوه بر سالم بودن، فاقد کالری هم هست.

به گزارش ایســـنا، محققان گفته‌اند که عصاره کاکائو در قالب مکمل غذایی که حاوی ترکیب فلاوانول‌ها باشد موجب بهبود گردش خون شده و به سلامت قلب کمک می‌کند.

این قرص‌های تولید شده توســـط بزرگترین تولیدکننده شکلات و کاکائو جهان به تایید مقامات حوزه ســـلامت رســـیده است. به گفته مقامات ســـلامت موادغذایـــی اتحادیه اروپا، مصـــرف ۲۰۰ میلیگرم فلاوانول موجود در کاکائو موجب بهبود جریان گردش خون می‌شود.

رباتی که با خوردن میکروب شارژ می‌شود

تیمی از دانشـــمندان، نمونـــه مفهومی از رباتی را ساخته‌اند که قابلیت حرکت روی آب دریاچه‌ها و برکه‌های کثیف را دارد و میکروب می‌خورد تا بتواند به راه خود ادامه دهد.

به گزارش بیتوته، این ربات زمانی که روی دریاچه یا برکه‌های کثیف حرکـــت می‌کند، میکروب‌ها را وارد شـــکم مصنوعی خود می‌کند و سپس با تجزیه آنها در شکمش، انرژی مورد نیاز خود را تولید می‌کند. با این روش، انرژی کافی برای پیدا کردن میکروب‌های بیشـــتر و از بین بردن آنها به دست می‌آورد. بدنه این ربات توسط پرینتر سه‌بعدی درست شده است و از جنس یک غشای پلاستیکی است.

سوسک شاخ‌دار پنج برابر قدرت انسان گاز می‌گیرد

دانشـــمندان دریافته‌انـــد کـــه سوســـک آواره‌های بســـیار قوی‌ای دارد که همین امر موجب می‌شود گاز این حشره بسیار سخت‌تر از گاز انسان باشد.به گزارش بیتوته، یک سوسک حمام که آواره‌های بسیار قوی‌ای هم دارد، می‌تواند گازی پنج برابر قوی‌تر از انسان بگیرد. با توجه به اندازه جثه یک سوســـک، قدرت این گاز پنجاه برابر وزن سوسک است. واقعیت این است که این سوسک‌ها گاهی بی‌رحمانه طعمه‌هایشـــان را با این آواره‌ها تکه و پاره می‌کنند.به گفته محققان آواره‌های سوســـک‌ها، زمانی که به جسم سختی می‌رسد، مانند یک اره فعال می‌شود تا بتواند قدرت بیشتری را برای سوسک ایجاد کند.

کیوسک

▪ **آوای الوند:** این هفته‌نامه اجتماعی، فرهنگی، ورزشـــی و خبری در شـــماره ٤ آذرماه خود به نشست هم‌اندیشـــی آسیب‌شناسی کتاب به همت سرای اهل قلم (انجمن ادبی اندیشه) و فرهنگ و ارشاد اسلامی شهرســـتان همدان پرداخته اســـت که وجود حجم زیاد کتب درسی، مشکلات اقتصادی، کمبود محتوایی کتاب و برخی سطحی‌نگری‌ها به جای خردورزی، از یاد رســـانه‌های دیداری و شنیداری، فعال‌تر شدن فضای مجازی و... از محورهای بحث در این نشست بود.

▪ **صبح‌امید:** این هفته‌نامه سراسری هم در شماره ۷ آذرماه خود به نقل از رئیس ســـازمان حج و زیارت از حضور یک میلیون زائر ایرانی در کربلا به عنوان تیتر و عکس یک خود خبر داده است.

در مطلبی دیگر هم با همین مضمون در گفت وگو با شـــهردار همدان از برپایی ایســـتگاه‌های صلواتی پذیرایی از زائران حرم حسینی در سه مکان گفته است.

▪ **فرهنگ ملایر:** این نشریه سیاسی- فرهنگی- اجتماعی و ورزشی هم تیتر یک خود را به یک تحلیل با عنوان «اقتصاد ملایر در پســـاتحریم» اختصاص داده است.

عکس یک هم به سرمقاله این هفته‌نامه با عنوان «بسیج گنجینه ماندگار» به قلم مدیرمسئول نشریه، مراد طاهرنیا اختصاص دارد.

▪ **ندای توی:** این نشریه در کنار پرداختن به مباحث اجتماعی و... در عناوین اصلی خود به وعده فانی، وزیر آموزش و پرورش برای معلمان بازنشسته پرداخته است.

و اینکه مطالبات آن دسته از بازنشستگانی که از نیمه دوم سال گذشته تاکنـــون تنها ۲۰ درصـــد از پاداش خود را دریافـــت کرده‌اند، بزودی پرداخت شود.

▪ **مادســـتان:** این ماهنامه سیاســـی، اجتماعی به منویات رهبر معظم انقـــلاب در دیدار فرماندهان و کارکنان نیروی دریایی ســـپاه پرداخته است.

این ماهنامه در این شـــماره خود به معرفی ســـردار رشید اسلام علی چیت‌سازیان پرداخته، سرداری که تولد صدام را به عزا مبدل کرد.

در بخش دیگر هم از ثابت کردن شایســـتگی‌های همدان در برگزاری جشنواره فیلم نوجوانان گفته است.

کدبانو

مسقطی به شکل هندوانه

▪ **مواد لازم:**

نشاسته ..... یک لیوان

آب ..... ۵ لیوان

گلاب .....یک لیوان

شکر .....یک ونیم لیوان

رنگ‌های خوراکی .....به مقدار لازم

شکلات چیپسی .....به مقدار لازم

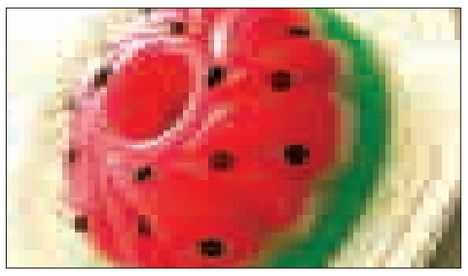

▪ **روش تهیه:**

آب سرد و نشاســـته را کاملاً مخلوط می‌کنیم تا نشاسته در آب حل شود.

ســـپس گلاب را اضافه می‌کنیم. ظرف را روی شعله قرار می‌دهیم و به طور مُدوام هم می‌زنیم تا مســـقطی غلیظ و کشدار شود و شکر را اضافه می‌کنیم و هم می‌زنیم تا شکر کاملاً حل شود.

اکنون شعله را کم می‌کنیم و به مدت نیم ساعت دَم می‌کنیم.

بعد از این مرحله بخشی از مسقطی را با رنگ خوراکی قرمز رنگ می‌کنیم داخل قالب دلخواه‌مان می‌ریزیم تا کمی خودش را بگیرد و ببندد بعد یک لایه مســـقطی ســـاده روی آن می‌ریزیم و باز زمان می‌دهیم تا ببندد و در آخر بخشی از مسقطی را با رنگ خوراکی سبز رنگ می‌کنیم و لایه سوم را اضافه می‌کنیم و زمان می‌دهیم تا کاملاً سفت شود.

سپس داخل ظرف مورد نظر برمی‌گردانیم و با یک تکان کوچک از قالب جدا می‌کنیم.

اگر برای جدا کردن دســـرها از قالب مشکل دارید، حتماً سطح قالب را پیش از استفاده چرب کنید و هنگام جدا کردن دسر برای چند ثانیه قالب را داخل یک ظرف آب ولرم قرار بدهید و بعد در ظرف اصلی برگردانید.

در پایان با شکلات چیپسی برای مسقطی هندوانه دانه تخمه بگذارید.

خبـر

معرفی دانشگاه‌ها و مؤسسات پژوهشی برتر کشور در حوزه دیپلماسی علمی

دانشگاه‌های همدان دیپلماسی علمی ندارند

بررســـی تولیدات علمی ایـــران در فاصله ســـال‌های ۲۰۱۲ تا ۲۰۱٤ نشـــان می‌دهد که دانشگاه تهران، دانشگاه علوم پزشکی تهران و دانشگاه صنعتی‌شـــریف به ترتیب سه دانشگاه اولی هستند که بیشترین فعالیت‌های پژوهشی را با مشارکت بین‌المللی انجام داده‌اند.

به گزارش ایرنا، سرپرســـت پایگاه اســـتنادی علوم جهان اسلام (ISC) در این زمینه گفت: بررسی تولیدات علمی ایران در فاصله سال‌های ۲۰۱٤-۲۰۱۲ در معتبریـــن مجلات بین‌المللی در پایگاه اســـتنادی آی.اس.آی نشـــان می‌دهد که ۲۲ درصد تولیدات علمی کشور به صورت مشارکتی با ســـایر کشورهای جهان تولید شده است.

محمدجواد دهقانی افزود: در بین دانشگاه‌های صنعتی بـــه ترتیب دانشـــگاه صنعتی اصفهان، صنعتی‌شریف، صنعتی بابل، خواجه نصیرالدین طوســـی و صنعتـــی امیرکبیر بیشـــترین میزان پژوهش‌هـــای مشـــترک بین‌المللـــی را تولید کرده‌اند.

وی بیان کرد: تقریباً یک‌ســـوم پژوهش‌هایی که در دانشگاه صنعتی اصفهان صورت می‌پذیرد با مشارکت سایر کشورهای دنیا انجام می‌شود.

دانشـــگاه صنعتی شریف نیز تقریباً از وضعیت مشابهی برخوردار است. سه دانشگاه بعدی هر کدام به طور متوسط یک‌پنجم از پژوهش‌های خود را با مشارکت بین‌المللی تألیف کرده‌اند.

دهقانی گفـــت: در میان دانشـــگاه‌های جامع، دانشگاه گلســـتان، زابل، تهران، زنجان و شیراز دانشگاه‌های برتری هستند که سهم پژوهش‌های مشترک بین‌المللی آنها از کل پژوهش‌هایشان، بیش از سایر دانشگاه‌های جامع کشور است.

وی در خصوص دانشـــگاه‌های علوم پزشکی، دانشگاه علوم بهزیستی و توانبخشی نیز افزود: در میان این دانشـــگاه‌ها، دانشگاه علوم پزشکی گلستان، مشهد، تهران و تبریز در همکاری‌های علمی بین‌المللی برتر از سایر دانشگاه‌های علوم پزشکی کشـــور عمل کرده‌اند. این دانشگاه‌ها به ترتیب از یک‌ســـوم تا یـــک پنجم تولیدات علمی‌شـــان را بـــا مشـــارکت بین‌المللی انجام داده‌اند.

رئیس مرکـــز منطقه‌ای اطلاع‌رســـانی علوم و فناوری (RICeST) گفت: به طور متوســـط پژوهشگاه‌های کشور بهتر از مراکز دانشگاهی در همکاری‌هـــا و تعامـــلات بین‌المللی عمل کرده‌انـــد؛ به عنـــوان مثال چهـــل و دو درصد تولیدات علمی پژوهشـــگاه دانش‌های بنیادی در فاصله ســـال‌های ۲۰۱٤-۲۰۱۲ با مشارکت دانشـــمندانی از سایر کشـــورهای دنیا به رشته تحریر در آمده است.

دهقانی افزود: دانشـــگاه تحصیـــلات تکمیلی علـــوم پایه زنجـــان نیز از وضعیت مشـــابهی برخوردار اســـت و چهل درصد پژوهش‌هایش را با همکاری ســـایر کشـــورهای دنیا به پایان رسانیده است.

وی ادامـــه داد: دانشـــگاه علوم کشـــاورزی و منابع طبیعی گـــرگان، پژوهشـــگاه بین‌المللی زلزله‌شناسی و مهندسی زلزله و پژوهشگاه مواد و انرژی به ترتیب ســـی و یک درصد و بیست و پنج درصد از پژوهش‌هایشان را با مشارکت سایر کشـــورها انجام داده‌اند. دهقانی افزود: اما سهم دانشگاه‌ها و مؤسسات پژوهشی کشور از کل دیپلماسی علمی کشور یکسان نیست، زیرا میزان کل تولیدات علمی دانشگاه‌ها با یکدیگر برابر نیست.

به عنوان مثال حجم تولیدات علمی دانشـــگاه تهران یا علوم پزشـــکی تهران بیش از ســـایر دانشگاه‌هاســـت و از همیـــن‌رو تأثیرگـــذاری این دانشـــگاه‌ها در دیپلماسی علمی کشور نیز متفاوت است.

سرپرست پایگاه اســـتنادی علوم جهان اسلام افزود: یازده درصد از کل فعالیت‌های پژوهشی کشـــور که با مشـــارکت بین‌المللی انجام شده متعلق به دانشگاه تهران و دانشگاه علوم پزشکی تهران ۹ درصد از کل تولیدات علمی کشور را با مشارکت بین‌المللی تولید کرده است.

دانشگاه صنعتی شریف از این حیث دارای رتبه سوم کشـــور و حدود هفت درصد از همکاری بین‌المللی کشور متعلق به این دانشگاه است.

دهقانی گفت: دانشـــگاه‌های صنعتی اصفهان، صنعتـــی امیرکبیر و تربیت مدرس هر کدام پنج درصد از پژوهش‌های مشارکتی کشور را تولید کرده‌اند.

به همین ترتیب دانشگاه‌های شیراز، فردوسی مشهد، تبریز، پژوهشـــگاه دانش‌های بنیادی و دانشـــگاه علم و صنعت در جایگاه‌های بعدی قرار دارند.

به گفته سرپرســـت پایگاه استنادی علوم جهان اســـلام، دیپلماســـی علمی و فناوری یکی از مهمترین سیاســـت‌های آموزش عالی کشور به ویژه در سال‌های اخیر است.

دهقانی با اشـــاره به اینکه ســـند سیاست‌های کلان علم وفناوری ابلاغی توســـط مقام معظم رهبری نیز جایگاه ویژه‌ای را به دیپلماسی علم و فناوری اختصاص داده اســـت، گفت: از این رو دانشـــگاه‌ها و مؤسسات پژوهشی کشور در تلاشند تا به توسعه روابط با سایر دانشگاه‌ها و مؤسسات پژوهشی دنیا بپردازند.

سرپرســـت پایگاه استنادی علوم جهان اسلام (ISC) اظهار کرد: توجه به دیپلماســـی علم و فناوری فقط مختص به جمهوری اســـلامی ایران نبـــوده، بلکـــه هم اکنون کشـــورهای پیـــش‌رو در حوزه علـــم و فنـــاوری نیز به اهمیـــت این موضوع واقـــف و در این زمینه فعال شده‌اند.

دهقانی گفت: جمهوری اسلامی ایران در زمره کشـــورهای خاصی قرار دارد کـــه به خوبی به اهمیت دیپلماسی علمی واقف شده است.

ســـند دیپلماسی علمی و فناوری کشور و سند سیاست‌های کلان علم و فناوری ابلاغی توسط مقام معظـــم رهبری تأکید ویژه‌ای بر توســـعه تعاملات علمی بین‌المللی دارد.

عکس روز

پذیرایی از زائران کربلا توسط کودکان عراقی در مسیر نجف تا کربلا

عکس: پوریا پاکیزه

گل وگیاه

پونه از گیاهان خانـــواده نعناعیان بـــوده و نام‌هـــای دیگـــر آن نعنـــاع آمریکائـــی، گیـــاه پشـــه و ســـبزی پودینگ اســـت. گیاهی اســـت از سرده نعناع و تیـــره لب گلی‌ها که له شـــده برگ‌های آن عطر بســـیار زیادی دارد. مصارف شناخته شده آن در آشپزی و شیرینی‌پزی و در طب سنتی به عنوان آرام‌بخش و مســـکن و نیز در سقط جنین به کار می‌رود. اسانس آن در صنعت عطرسازی کاربرد دارد و دارای ماده سمی پولِگون است.

پونه گیاهی اســـت علفی و چندساله که ساقه آن اســـتوانه‌ای بوده و بلندی آن در حدود ۵ متر که برگ‌های آن تقریباً بدون دمبرگ، سبز تیره، بیضی شـــکل، نوک تیز، با دندانه و در اثر فشردن بوی قوی اسانس پونه از آن استشمام می‌شود.

خواندنی

وقتی زمین از ماه آب می‌دزدید

تازه‌تریـــن تحقیقات دانشـــمندان علوم فضایی از دزدیـــده شـــدن آب از ماه در دوران‌هـــای اولیه شـــکل‌گیری اش آن هم توســـط زمین پرده برداشته است.

تحقیقات جدیدی که توســـط دانشمندان صورت گرفته نشـــان می‌دهد پس از برخورد فضایی که به شکل‌گیری زمین و قمر آن منجر شد، سیاره مادر به راحتـــی مواد فرار و بخارات را جذب خود کرده که در این میان آب و ســـایر مولکول‌ها از مهمترین این ترکیبات بوده است.

در عیـــن حال این تحقیقات نشـــان می‌دهد که هم زمان با دور شـــدن تدریجی مـــاه از زمین، این جرم فضایی باقیمانده بخارات فـــراری که در دوران‌های ابتدایی جدا شـــدن خود از زمین به دست آورده بود را رها می‌ســـازد. از این‌رو دانشـــمندان بر این باور هستند که زمین در دوران‌های ابتدایی پیدایش خود و شکل‌گیری ماه، سرقتی بزرگ از این جرم فضایی کوچک انجام داده است.

دانشمندان دهه‌های طولانی است که درباره تفاوت مهم ماه و زمین بحث می‌کنند، جایی که نبود آب در ماه مهمترین تفاوت آن با زمین عنوان می‌شود.

بر اســـاس مطالعاتی که پیش‌تر انجام شده است ماه هر سال حدود ٤ ســـانتیمتر از زمین دورتر می‌شود. در واقع از زمان شکل‌گیری، ماه همواره در حال دور شدن از زمین بوده است. نتایج این تحقیقات در پی ترکیب مدل‌های شیمیایی و حرارتی با مدل‌های قبلی حرکتی ماه به دست آمده است، تحقیقاتی که تاکنون انجام آن سابقه نداشته است.

دانستنی‌ها

رنگ‌های طبیعی چگونه از طبیعت به دست می‌آیند؟

مـــواد رنگ‌زای طبیعی ریشـــه گیاهی و حیوانی دارند و بیشتر در رنگ‌رزی سنتی استفاده می‌شوند.

مواد رنگ‌زای طبیعی

مـــواد رنگ‌زای طبیعی دســـته‌ای از رنگینه‌هایی با ثبات عالی و متوســـط هســـتند که ریشه گیاهی و حیوانی دارند و بیشـــتر در رنگ‌رزی سنتی نقش مؤثری دارند.

روناس، اســـپرک، نیل، گل بابونـــه، برگ انگور عسگری، چغندر، پوست پیاز، برگ درخت توت، وسمه، گل رنگ، گل جعفری، برگ انجیر، پوست انار، بلوط، پوســـت گردو، هلیله، سماق، زعفران، و... از گیاهانی هستند که در ایران یافت شده و از مواد رنگ‌زای آنها در رنگ‌رزی اســـتفاده می‌شده است.

اسپرک (ورث):

گیاهی است که در تمام نقاط ایران یافت می‌شود. با رنگینه آن انواع رنگ‌های زرد مثل طلایی، زرد، زرد طلایی، زرد کدر و شفاف به دست می‌آید.

ایندیگو یا نیل

برای تهیه شیدهای آبی تا سرمه‌ای استفاده می‌شود. گاهی نیل را در جاشیر، همراه با دندانه می‌جوشانند و رنگ سبز می‌گیرند و با افزودن روناس به آن رنگ بنفش می‌ســـازند. از وســـمه نیز رنگ آبی به دست می‌آید.

سرخس وحشی

این گیاه بیشـــتر در مناطق مرطوب و شـــمال ایران می‌روید و ماده رنگ‌زایی آن در سر شاخه‌های گیاه یافت می‌شـــود و از آن رنگ ســـبز متمایل به زرد و خاکستری به دســـت می‌آید (رنگ سبز مایل به زرد با رعایت نسبت مواد دندانه بستگی خواهد داشت).

وسمه

کشـــت این گیاه توســـط انســـان دارای قدمت زیادی اســـت. به دلیل داشـــتن رنگدانه‌ای آبی و بنفـــش از عصـــاره گیاهی آن بـــرای رنگرزی استفاده می‌کنند.