پیام تاریخ، تمدن و فرهنگ مادستان
|ISNN: 2322-4665|

روزنامه همدان پیام

www.HamedanPayam.com

پنجشنبه ● ۱۳ اسفندماه ۱۳۹۴ ● ۲۳ جمادی‌الاول ۱۴۳۷ ● ۳ مارس ۲۰۱۶
سال یازدهم ● شماره ۲۵۸۹ ● ۱۲ صفحه روزنامه + نیازمندی‌ها ● ۵۰۰ تومان

خبر
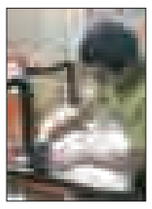
خیرین و کارآفرینان برای مهار اعتیاد اقدام کنند ۲ ص

خبر
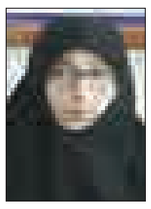
حماسه انتخابات ابعاد اجتماعی و فرهنگی داشت ۳ ص

حوادث
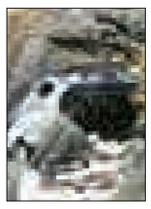
سقوط خودرو پراید در دره گنجنامه ۸ ص

ایران
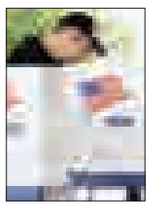
ترامپ و هیلاری پیروز سه‌شنبه بزرگ ۴ ص

از سهمیه مداحان تا مخالفت با برجام ۴ ص

آیت‌ا... محمدی: امیدواریم روزی برسد که کمیته امداد نباشد ۲ ص

کانال خبری همدان پیام در تلگرام
https://telegram.me/hamedapayam

استاندار در همایش روز مهندس:

نمی‌توان خواست و فکر مردم را مهندسی کرد

■ پسندیده نیست که دانشگاه صنعتی باشد و کارآفرینی نباشد

۲ ص

جوانان استان از نمایندگان چه می‌خواهند

توپ اشتغال و ازدواج در زمین منتخبان

۹ ص

فروشگاه‌های خلوت منتظر خریداران شب عید

۷ ص

اعداد و ارقام از ویژگی‌های انتخابات استان می‌گویند

از کاهش مشارکت تا افزایش امنیت

۳ ص

با حضور معاون وزیر و مدیرعامل سازمان صنایع کوچک کشور

تصفیه‌خانه فاضلاب شهرک صنعتی بوعلی افتتاح شد

۲ ص

یادداشت روز

مجلس دهم به رنگ اعتدال

پس از برگزاری موفق انتخابات دهمین دوره مجلس شورای اسلامی که همزمان با خبرگان پنجم برگزار شد، گمانه‌زنی‌ها در خصوص ترکیب سیاسی مجلس آتی در محافل مختلف سیاسی و رسانه‌ای آغاز شده است، هرچند تکلیف ۶۹ کرسی مجلس به مرحله دوم انتخابات موکول شده، اما با توجه به وضعیت طیف‌های سیاسی در خصوص منتخبین ملت و حتی افراد راه‌یافته به مرحله دوم انتخابات، می‌توان ترکیب سیاسی و وضعیت فراکسیون‌های اصلی مجلس دهم را پیش‌بینی کرد. البته از نگاه هر یک از دو جناح سیاسی...

۲ ص

نگاه

بازار مسکن چه زمانی راه می‌افتد؟

یک کارشناس، تأثیر واقعی برجام بر اقتصاد کلان، حذف رانت و ورود مشتریان مصرفی به بازار مسکن را در رونق آن مؤثر دانست و گفت که نشانه‌های حرکت در بخش مسکن احتمالاً در تیرماه سال آینده مشاهده خواهد شد. سعید آسویار افزود: یکی از فاکتورهایی که در دو سه ماه گذشته منجر به تحرک نسبی در بخش مسکن شد هیجانات ناشی از توافق هسته‌ایی بود. البته این افزایش تقاضا فقط در بخش مسکن نبود، بلکه در سایر بخش‌ها همچون بورس هم اتفاق افتاد و سپس با نزول...

۷ ص

گردشگری الکترونیک هنوز تعریف درستی پیدا نکرده است

مدیرکل دفتر ارتباطات و فناوری اطلاعات همدان گفت: قول پرداخت منابع مورد نیاز اجرای طرح‌های فناوری اطلاعات در همدان داده شده است. دیروز کارگروه توسعه دولت الکترونیک در استانداری همدان تشکیل و در این جلسه به بررسی مصوبات جلسه قبل و اقدامات اعضا پرداخته شد. مجتبی ساکی با اشاره به اینکه یک درصد هزینه‌های جاری می‌تواند برای اجرای طرح‌های دستگاه‌های اجرایی در نظر گرفته شود، بیان کرد: راهکار بعدی برون‌سپاری است و باید در این راستا برای هر خدمت پایگاه اطلاعاتی، شناسنامه تعریف شود. وی توجه به گردشگری را نجات بخش استان از مشکلات اقتصادی دانست و گفت: به منظور استفاده از فناوری اطلاعات در گردشگری تهیه «طرح جامع گردشگری الکترونیک» از جمله اهداف بوده است. مدیرکل دفتر ارتباطات و فناوری اطلاعات همدان با بیان اینکه برای رسیدن به این منظور با شرکت‌هایی که در این زمینه فعالیت داشتند مکاتبه شد، اما متأسفانه هیچکدام نتوانستند به تعریف درستی از گردشگری الکترونیک برسند، افزود: طرح جامع گردشگری از طرح‌هایی است که در آن باید سامانه‌های مختلف نظیر اسکان، اطلاع‌رسانی، هتلینگ و... به صورت یکپارچه عمل کنند.

تبریک و تهنیت
جناب آقای دکتر
محمدعلی پورمختار
انتخاب شایسته جنابعالی را که با رأی قاطع به عنوان نماینده مردم فهیم شهرستان‌های بهار و کبودراهنگ در دهمین دوره انتخابات مجلس شورای اسلامی تبریک و تهنیت عرض می‌نماییم و توفیق روزافزونتان را از خداوند متعال خواستاریم.
روابط عمومی شهرداری و شورای اسلامی صالح آباد

تبریک و تهنیت
جناب آقای مهندس
حسن بهرام نیا
اینک که با کسب حداکثر آرا از حوزه شهرستان نهاوند به عنوان نماینده منتخب مردم شهیدپرور این شهرستان به مجلس دهم راه یافته‌اید، با تبریک این موفقیت آرزوی توفیق جنابعالی را در توسعه و آبادانی شهرستان نهاوند از خداوند متعال آرزومندیم.
شهرداری و شورای اسلامی شهر گیان

تبریک و تهنیت
جناب آقای دکتر
محمدعلی پورمختار
انتخاب شایسته جنابعالی را که با رأی قاطع به عنوان نماینده مردم فهیم شهرستان‌های بهار و کبودراهنگ در دهمین دوره انتخابات مجلس شورای اسلامی تبریک و تهنیت عرض می‌نماییم و توفیق روزافزونتان را از خداوند متعال خواستاریم.
شورای اسلامی و دهیاری آقبلاغ

تبریک و تهنیت
جناب آقای دکتر
محمدعلی پورمختار
انتخاب شایسته جنابعالی را که با رأی قاطع به عنوان نماینده مردم فهیم شهرستان‌های بهار و کبودراهنگ در دهمین دوره انتخابات مجلس شورای اسلامی تبریک و تهنیت عرض می‌نماییم و توفیق روزافزونتان را از خداوند متعال خواستاریم.
دهیاری و شورای اسلامی روستای شاوه-کبودراهنگ

تبریک و تهنیت
جناب آقای دکتر حمیدرضا حاجی‌بابایی نماینده محترم مردم شریف همدان و فامنین در مجلس شورای اسلامی
جناب آقای امیر خجسته نماینده محترم مردم شریف همدان و فامنین در مجلس شورای اسلامی
جناب آقای دکتر محمدعلی پورمختار نماینده محترم مردم شریف شهرستان بهار و کبودراهنگ در مجلس شورای اسلامی
جناب آقای دکتر محمدمهدی مفتح نماینده محترم مردم شریف شهرستان تویسرکان
جناب آقای محمد کاظمی نماینده محترم مردم شریف شهرستان ملایر
جناب آقای اکبر رنجبرزاده نماینده محترم مردم شریف شهرستان اسدآباد
جناب آقای حسن بهرام‌نیا نماینده محترم شریف شهرستان نهاوند
با کمال مسرت انتخاب شما بزرگواران را در راهیابی به دهمین دوره مجلس شورای اسلامی که نشان از لیاقت و درایت شما دارد را صمیمانه تبریک و تهنیت عرض نموده، امید است همواره در پیشبرد اهداف نظام مقدس جمهوری اسلامی ایران و توفیق خدمت به مردم پیروز و سربلند باشید.
روابط عمومی شهرداری و شورای اسلامی شهر صالح آباد

تبریک و تهنیت
جناب آقای مهندس
حسن بهرام نیا
اینک که با کسب حداکثر آرا از حوزه شهرستان نهاوند به عنوان نماینده منتخب مردم شهیدپرور این شهرستان به مجلس دهم راه یافته‌اید، با تبریک این موفقیت آرزوی توفیق جنابعالی را در توسعه و آبادانی شهرستان نهاوند از خداوند متعال آرزومندیم.
شهرداری و شورای اسلامی شهر نهاوند

در همه ساعات با شمائیم
شماره همراه تلگرامی
۰۹۰۳۵۱۵۷۳۵۱
برای دریافت نیازمندی‌ها وارد کانال زیر شوید
https://telegram.me/bazarehamedan

پیام تاریخ، تمدن و فرهنگ مادستان
The Message Of Madestan's History & Civilization & Culture
روزنامه همدان پیام ۲
پنجشنبه ● ۱۳ اسفندماه ۱۳۹۴ ● شماره ۲۵۸۹
خبر
khabar@hamedanpayam.com

آیت‌ا... محمدی:

امیدواریم روزی برسد که کمیته امداد نباشد

نماینده ولی‌فقیه در استان و امام‌جمعه همدان گفت: کمیته امداد از این جهت حایز اهمیت است که برای مردم شغل ایجاد می‌کند و آنها را به خودکفایی می‌رساند بنابراین امدادگران باید در تحقق این امر مهم تلاش کنند.

به گزارش ایسنا آیت‌ا... غیاث‌الدین طه‌محمدی در دیدار با امدادگران کمیته امداد، با بیان اینکه بزرگان ما معتقدند کشور را نمی‌توان با صدقه اداره کرد، افزود: صدقه برای موارد بسیار استثنایی صرف می‌شود و کسی که با صدقه تأمین می‌شود آبروی خود را می‌فروشد تا نیاز خود را برطرف کند و این نگران‌کننده است. وی ادامه داد: اگر ما همت کنیم تا یک خانواده را خودکفا کنیم تا برای ارتزاق آبروی خود را هزینه نکند، ثوابش برابر این است که هزاران نفر را تأمین کنیم بی‌آنکه آنان را به خودکفایی برسانیم.

طه‌محمدی با اشاره به اینکه افرادی که در ارگان‌هایی مانند کمیته امداد، بنیاد شهید و بهزیستی مشغول به فعالیت هستند، نباید به کارشان به چشم شغل نگاه کنند، گفت: اگر کسی به طور خالص عاشق خدا نباشد و با منت به کار مردم رسیدگی کند، کار پیش نمی‌رود.

امام‌جمعه همدان با بیان اینکه امدادگران باید دلسوزانه، خیرخواهانه و کارشناسانه کار کنند، اظهار کرد: امدادگران باید تلاش کنند تا مددجویان تحت پوشش کمیته امداد به خودکفایی برسند در غیر این صورت توفیقی در این کار به وجود نیامده است.

وی در پایان با بیان اینکه امیدواریم روزی برسد که دیگر نیازی به کمیته امداد نباشد، گفت: ما منتظر روزی هستیم که همه مردم خودکفا باشند و کسانی که مددجو بودند، مددکار شوند که این یکی از اهداف مقدس دین مبین اسلام است.

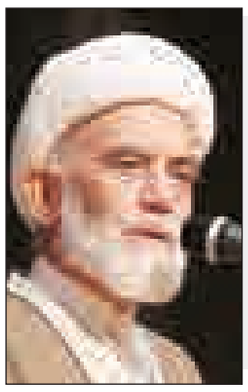

یادداشت روز

مجلس دهم به رنگ اعتدال

پس از برگزاری موفق انتخابات دهمین دوره مجلس شورای اسلامی که همزمان با خبرگان پنجم برگزار شد، گمانه‌زنی‌ها در خصوص ترکیب سیاسی مجلس آتی در محافل مختلف سیاسی و رسانه‌ای آغاز شده است، هرچند تکلیف ٦٩ کرسی مجلس به مرحله دوم انتخابات موکول شده، اما با توجه به وضعیت طیف‌های سیاسی در خصوص منتخبین ملت و حتی افراد راه‌یافته به مرحله دوم انتخابات، می‌توان ترکیب سیاسی و وضعیت فراکسیون‌های اصلی مجلس دهم را پیش‌بینی کرد.

البته از نگاه هر یک از دو جناح سیاسی عمده کشور اکثریت مجلس دهم به جریان آنها تعلق خواهد داشت و لذا هم اصولگرایان و هم اصلاح‌طلبان به نوعی خود را در رقابت‌ها موفق می‌دانند. با این حال آنچه در بین غالب تحلیلگران مطرح است، حکایت از شکل‌گیری ترکیبی متفاوت از تلقی صرفاً جناحی دارد.

بر اساس آمار ارائه شده در رسانه‌ها از ۲۹۰ کرسی مجلس، ۸۳ کرسی به اصلاح‌طلبان، ۷۸ کرسی به اصول‌گرایان، ٦٠ کرسی به مستقلین تعلق گرفته و تکلیف بقیه کرسی‌ها نیز در مرحله دوم مشخص خواهد شد.

این آمار نشان می‌دهد که اصلاح‌طلبان دارای اکثریت نسبی هستند، اما از آنجایی که تکلیف ٦٠ چهره مستقل که در هیچ یک از لیست‌های انتخاباتی احزاب و گروه‌های سیاسی نبوده‌اند، هنوز مشخص نیست، نمی‌توان از وضعیت قطعی جناح‌های سیاسی در مجلس آتی سخن گفت، هرچند دیدگاه‌های سیاسی بسیاری از این افراد تاحدودی مشخص است، اما اینکه در مجلس آتی در کدام فراکسیون قرارگیرند، کاملاً مشخص نیست و حدس و گمان‌ها نیز چندان نمی‌تواند ملاک باشد.

با تمام این احوال می‌توان گفت در حال حاضر ۳ طیف مشخص که چه بسا زمینه‌ساز شکل‌گیری فراکسیون‌ها گردد، در بین نمایندگان منتخب قابل مشاهده است. اصولگرایان، اصلاح‌طلبان و مستقل‌ها که البته احتمال پیوستن آنها به دیگر فراکسیون‌ها زیاد است.

از طرفی با توجه به راهیابی بیشتر چهره‌های معتدل و میانه‌رو به مجلس دهم، می‌توان گفت این مجلس متشکل از افرادی خواهد بود که فارغ از اینکه به چه جریان سیاسی تعلق دارند، معتدل و میانه‌رو هستند. از این‌رو پیش‌بینی عمده کارشناسان اکثریت غالب اعتدال‌گرایان در مجلس دهم است.

البته آنچه اصلاح‌طلبان در قالب لیست امید در جریان رقابت‌های انتخاباتی ارائه کردند و در تهران موفق به کسب آرای مردم شدند و در سطح شهرستان‌ها نیز تقریباً موفق بود، اعتدال‌گراها جایگاه خاصی داشتند و این لیست به عنوان لیست حامیان دولت نیز خوانده شد.

از سوی دیگر بیشتر افرادی که از لیست اصولگرایان در حوزه‌های انتخابیه غیر از تهران موفق به کسب آرای مردم شده‌اند، چهره‌هایی معتدل و میانه‌رو هستند.

این وضعیت به خوبی نشان می‌دهد که مجلس دهم مجلس معتدلی خواهد بود و اعتدال‌گرایان اصلاح‌طلب و اصول‌گرایان میانه‌رو در آن غالب خواهند بود و برخلاف برداشت‌ها و تحلیل‌هایی که حکایت از شکل‌گیری مجلسی غیرهمسو با دولت داشت، مجلس آتی به لحاظ غالب بودن چهره‌های معتدل، همراهی و همکاری خوبی با دولت خواهد داشت.

البته مجلس دولتی و یا ضد دولتی مفهوم ندارد و خانه ملت همچنان که امام راحل(ره) تأکید داشتند، در رأس امور است و به تعبیر مقام معظم رهبری نقش ریل‌گذاری را برای دولت دارد. از این رو قرار بر این نیست که نمایندگان وکیل‌الدوله باشند. کما اینکه قوای سه‌گانه در جمهوری اسلامی کاملاً مستقل از یکدیگر اما همراه هستند و هدف مشترکی را دنبال می‌کنند.

در هر صورت به نظر می‌آید مجلس آینده ترکیبی معقول خواهد داشت و بیش از آنکه جریانی خاص اعم از اصول‌گرا یا اصلاح‌طلب اکثریت غالب را در آن داشته باشد، جریان اعتدال‌گرا نقش کلیدی و مؤثر را خواهد داشت و در تعاملی منطقی با دولت خدمتگزار در جهت رفع مشکلات مردم و پیشرفت و اعتلای نظام حرکت خواهد کرد.

تصادف اتوبوس با هوو ٤ کشته برجای گذاشت

رئیس پلیس‌راه استان همدان از برخورد یک دستگاه اتوبوس ولوو با یک دستگاه تریلی هوو در محور همدان- ساوه خبر داد.

مهدی شاکری با اشاره به اینکه این حادثه در ساعت ۳:٤٥ بامداد روز چهارشنبه ۱۲ اسفندماه رخ داده است، گفت: متأسفانه بر اثر این حادثه ناگوار ٤ نفر از هموطنان ما جان باختند به طوری که ۲ نفر در همان لحظه و ۲ نفر هم در مسیر بیمارستان فوت کردند.

وی تعداد مجروحان این حادثه را ۱۱ نفر اعلام کرد و افزود: از بین این افراد ۷ نفر به صورت سرپایی مداوا شدند و ٤ نفر نیز در بیمارستان بستری هستند که حال عمومی آنها رو به بهبود است.شاکری علت این حادثه را توجه نکردن به جلو از سوی راننده اتوبوس دانست و تصریح کرد: خستگی و خواب‌آلودگی این فرد نیز در رخ دادن این حادثه محرز بوده است. این اتوبوس از کرمانشاه به تهران می‌رفت.

استاندار در همایش روز مهندس

نمی‌توان خواست و فکر مردم را مهندسی کرد

▪ پسندیده نیست که دانشگاه صنعتی باشد و کارآفرینی نباشد

استاندار همدان با تقدیر از همت و حمیت مردم در برگزاری انتخابات ۷ اسفند، گفت: مشارکت و حضور مردم سازنده و تأثیرگذار بود.

محمدناصر نیکبخت روز چهارشنبه در دومین همایش روز مهندس که در دانشگاه صنعتی همدان برگزار شد، با بیان اینکه حضور ۵۰ درصدی مردم تهران در پای صندوق‌های رأی بی‌سابقه بوده و حاکی از یک تصمیم است، بیان کرد: نمی‌توان خواست و فکر مردم را مهندسی کرد.

وی افزود: هر چیزی را به جز فکر مردم می‌توان مهندسی کرد اما فکر و خواسته مردم را نمی‌توان و نباید مهندسی کرد؛ چراکه مردم بیشتر از مسئولان می‌فهمند و می‌دانند و تمامی امور جامعه را رصد می‌کنند.

نیکبخت با اشاره به اینکه مردم با هیچکس عهد اخوت نبسته و در زمانی که تشخیص بدهند کاری را انجام می‌دهند، گفت: امیدواریم کسانی که در انتخابات پیروز شدند بتوانند پاسخگوی این استقبال مردم باشند و برای نظام و مردم مفید واقع شوند؛ چراکه اگر امروز در انرژی هسته‌ای توفیقاتی به‌دست آورده‌ایم با پشتیبانی مردم بوده است. وی در بخش دیگری از حضور و مشارکت مردم همدان در انتخابات تشکر و قدردانی کرد و افزود: مردم استان همدان با وجود همه محدودیت‌ها و مسائلی که می‌توانست موجبات بی‌میلی به شرکت در انتخابات را ایجاد کند، مشارکت خوب و شایسته‌ای داشتند. نیکبخت از حضور در دانشگاه صنعتی ابراز خرسندی کرد و یادآور شد: باید اذعان کرد دانشگاه صنعتی همدان با پیگیری‌ها و تلاش‌های مهندس زبردست، استاندار وقت همدان احداث شد و امروز شاهد دانشگاهی بزرگ و ارزشمند در استان هستیم. وی گفت: این مورد قبول نیست که دانشگاه صنعتی در استان وجود داشته باشد اما کارآفرینی صورت نگیرد، بلکه باید در کنار آن کارآفرینی انجام شود. نیکبخت با تأکید بر ایجاد پیوند بین بازار تولید و دانشگاه، بیان کرد: پسندیده و مورد قبول نیست که دانشگاه صنعتی و دانشجویان نخبه داشته باشیم اما اشتغال، پیشرفت و توسعه در کنار آن مشاهده نکنیم. استاندار همدان گفت: همه دانشگاه‌های استان باید در تعالیم و آموزش‌وپرورش خود به‌گونه‌ای عمل کنند که حاصل آن توسعه و کارآفرینی باشد، البته این بدان معنا نیست که سنت‌ها را پشت پا بزنیم بلکه باید صنعت، توسعه، مدرنیته و سنت را کنار هم ببینیم. نیکبخت با اشاره به اینکه باید علوم غربی را بومی‌سازی کرده و در کشور به‌گونه‌ای کاربردی کنیم، بیان کرد: خوشبختانه برجام را پشت سر گذاشتیم و دنیا رویکرد تازه‌ای نسبت به ایران پیدا کرده است اما نمی‌خواهیم این رویکرد به‌گونه‌ای باشد که ما مصرف‌کننده باشیم.

استاندار همدان گفت: باید از تدبیرخوب دولت بهره‌گرفته و به‌گونه‌ای عمل کنیم که علوم را بومی کرده و اشتغال ایجاد کنیم.

خیرین و کارآفرینان برای مهار اعتیاد اقدام کنند

اجتماعی کردن مبارزه با موادمخدر، به عنوان اصلی‌ترین راهبرد ستاد مبارزه با موادمخدر، حاصل سال‌ها تجربه در عرصه‌های گوناگون مبارزه با این معضل است.

کارشناسان با تجربه در مبارزه با موادمخدر و روانگردان‌ها، می‌دانند که در سال‌های گذشته راهبردهای گوناگونی در این زمینه مطرح و اجرا شده است البته هر کدام از آن راهبردها موفقیت‌هایی را در پی داشته که نباید نادیده گرفته شود، اما از آنجا که موادمخدر یک معضل چند وجهی است که بخش‌های مختلف اجتماع و نهادهای حاکمیتی با آن درگیر هستند، اجتماعی کردن این مبارزه یک راهبرد اصولی و کارساز است که همه بر آن اتفاق نظر دارند.

روز گذشته برای نخستین‌بار همایش اجتماعی شدن امر مبارزه با موادمخدر با همکاری آموزش‌وپرورش و شورای مبارزه با موادمخدر برگزار شد.

دبیر ستاد شورای مبارزه با موادمخدر در این همایش گفت: همدان برای قاچاقچیان موادمخدر استانی ناامن است؛ زیرا در طول سال‌های گذشته مأموران نیروی انتظامی جانفشانی‌هایی در این راستا داشته‌اند.

عبدالحسین مرادی با اشاره به آسیب‌های شوم پدیده اعتیاد در کشور گفت: در حال حاضر ۷۱ درصد آمار زندانیان مرتبط با موادمخدر است و ۷۰ درصد سارقان نیز معتاد هستند.

وی ادامه داد: بر اساس آمارها ۹۰ درصد طلاق‌ها، ۳۰ درصد قتل‌های رخ داده و بیشتر کودک‌آزاری‌ها و همسرآزاری ها مربوط به موادمخدر است.

مرادی با اشاره به فرمایش امام راحل در رابطه با اینکه نجات یک معتاد نجات جامعه است، افزود: پیشرفت یک کشور بستگی به انسان‌های آن جامعه دارد اگر افراد یک جامعه بیمار و معتاد باشند قطعاً آن جامعه توسعه نخواهد یافت.

وی با بیان اینکه در سطح کشور شاهد افزایش کشفیات موادمخدر هستیم، اظهار کرد: یکی از اولویت‌های بسیار مهم ستاد مبارزه با موادمخدر امر اجتماعی کردن مبارزه با موادمخدر است که این موضوع نیز نشان از اهمیت مبارزه با موادمخدر است.

مرادی در حوزه مقابله با موادمخدر گفت: نیروی انتظامی در حوزه مقابله تلاش‌های شبانه‌روزی دارد به طوری که در این حوزه ۳ هزار و ۷۰۰ شهید و ۱۲ هزار جانباز نیز تقدیم نظام کرده است.

دبیر ستاد شورای مبارزه با موادمخدر با بیان اینکه حجم پدیده شوم اعتیاد بالاست، اظهار کرد: همه باید در مبارزه با این پدیده شوم کمک کنند؛ زیرا آسیب موادمخدر همه را درگیر می‌کند.

مرادی ادامه داد: در حال حاضر در بحث موادمخدر روزانه با تنوع و اقسام و اشکال جدیدی روبه‌رو هستیم به‌گونه‌ای که اکنون بیش از هزار نوع مخدر صنعتی به بازار آمده است. به گفته وی، امروز نیاز است همه پای کار بیایند به خصوص نیازمند کمک خیرین و کارآفرین‌ها در این حوزه هستیم.

وی بیان کرد: ۹۵ درصد از این مراکز توسط بخش خصوصی و ۵ درصد نیز توسط مراکز دولتی اداره می شوند.

معاون تربیت بدنی و سلامت آموزش‌وپرورش همدان نیز گفت: معلمان و فرهنگیان به عنوان سفیران امید در امر مبارزه با موادمخدر می‌توانند نقش بسزایی داشته باشند. عبدا... جعفری اظهار کرد: ما اعتقاد داریم هیچ واکسیناسیونی بهتر از اطلاع‌رسانی و آگاه‌سازی جامعه در برابر موادمخدر نیست که معلمان و مشاوران فرهنگی بهترین سفیران برای امر اطلاع‌رسانی و آگاه‌سازی هستند.

گزارش ویژه

با حضور معاون وزیر و مدیرعامل سازمان صنایع کوچک کشور

تصفیه‌خانه فاضلاب شهرک صنعتی بوعلی افتتاح شد

تصفیه‌خانه فاضلاب شهرک صنعتی بوعلی همدان با اعتبار ۲۵ میلیارد ریال از محل اعتبارات ملی، استان و منابع داخلی شرکت شهرک‌های صنعتی با حضور معاون وزیر افتتاح شد.

معاون وزیر و مدیرعامل صنایع کوچک کشور در مراسم افتتاح این طرح عمرانی گفت: این پروژه با هدف ارتقای شاخص‌های زیست‌محیطی و استفاده از پساب تصفیه‌خانه برای تأمین آب مورد نیاز صنایع مورد بهره‌برداری قرار گرفته است.

علی یزدانی با بیان اینکه یکی از رسالت‌های دولت تدبیروامید توجه به محیط زیست با ابعاد مختلف آن است، اظهار کرد: در استان همدان بیش از ۳۰ شهرک و ناحیه صنعتی وجود دارد که در حال واگذاری زمین به متقاضیانِ سرمایه‌گذاری در ۲۵ مورد از این شهرک‌ها هستیم.

وی با اشاره به اجرای موفق طرح تصفیه فاضلاب شهرک بوعلی همدان گفت: از ۹٦۰ شهرک و ناحیه صنعتی کشور در ۲۵۵ مورد از آنها اجرای طرح تصفیه فاضلاب دنبال می‌شود که در همدان حدود ۱۰ شهرک و ناحیه صنعتی دارای تصفیه‌خانه فاضلاب بوده و یا در حال اجراست.

یزدانی افزود: ۲۰۹ شهرک و ناحیه صنعتی کشور نیز دارای شرکت خدماتی رفاهی برای کارکنان خود هستند که در همدان این رقم به ۷ شرکت خدماتی می‌رسد.

مدیرعامل سازمان صنایع کوچک بیان کرد: ایجاد امکاناتی چون آتش‌نشانی، مسجد و فضای ورزشی در دستور کار است که کارکنان و کارگران با رفاه بیشتر به کار و تلاش بپردازند.

یزدانی با بیان اینکه مدیریت شهرک‌ها باید به عنوان امانتدار سرمایه مردم همچون مدیر یک شهر به دنبال رفاه عمومی باشد، افزود: وظیفه ایجاد و رفاه در شهرک‌ها را به شرکت‌های خصوصی سپردیم تا خودِ کارکنان مدیریت کارها را عهده‌دار باشند.

وی آماری از شهرک‌ها و افراد شاغل در آن را ارائه کرد و گفت: در مجموع بیش از ۸۷ هزار واحد صنعتی فعال در کشور داریم که ۲ میلیون و ٤٦۰ هزار نفر در آن مشغول فعالیت هستند که سهم همدان به میزان هزار و ۳۰۰ واحد صنعتی با اشتغال ۲۷ هزار نفر است.

یزدانی در ارتباط با جوازهای صادر شده نیز اظهار کرد: ۹۷ هزار جواز تأسیس برای سرمایه‌گذاران صادر شده که۲ میلیون و ۷۰۰ هزار اشتغال ایجاد و سهم همدان از این مقدار صادر کردن هزار و ۲۰۰ جواز تأسیس بوده است که در صورت نهایی شدن آنها این واحدها بیش از اشتغال موجود، شغل ایجاد خواهد کرد و این هنر وزارت و مسئولان استان را برای به سرانجام رساندن و پایداری این مشاغل می‌خواهد.

مدیرعامل سازمان صنایع کوچک کشور با اشاره به اینکه ما در چارچوب سیاست‌های صنایع کوچک دو رسالت اصلی بر عهده داریم، افزود: انتقال واحدهای آلاینده از داخل شهرک‌ها و واگذاری بخشی از شهرک‌ها به واحدهای بزرگ صنفی در قالب شهرک‌های صنفی از جمله رسالت‌های صنایع کوچک است.

وی با اشاره به تمهیداتی برای استفاده از منابع خارج از منافع سازمان در قالب بورس با سرعت مطلوب در شهرک‌های مورد تقاضا گفت: باید کاری کرد که منابع سازمان به سمت مناطق کمتر توسعه‌یافته سوق داده شود. یزدانی با بیان اینکه به منظور حمایت از واحدها و سرعت دادن به ایجاد خوشه‌ها برنامه‌هایی در دستور کار است، گفت: ایجاد همگرایی، توسعه بازار محصولات صنایع تولیدی، مهیا کردن بازار صادراتی و... از جمله برنامه‌هایی است که به جدیت دنبال می‌شود. مدیرعامل سازمان صنایع کوچک در ادامه از تشکیل ۵ صندوق حمایتی برای حمایت از صنایع کوچک خبر داد و افزود: این صندوق با ضمانت حداقل ۳ میلیارد تومان قادر است برای سرمایه‌های ثابت و سرمایه‌های در گردش جواز لازم را صادر کند که به‌ویژه در بخش صنایع وابسته به برق، الکترونیک، معدن و... این موضوع دنبال می‌شود. وی ادامه داد: همچنین این صندوق در راستای صادرات و حمایت از اقتصاد مقاومتی با هزار میلیارد تومان سرمایه بیش از ۳ برابر رقم جواز صادر می‌کند.

یزدانی اظهار امیدواری کرد که سال ۹۵ با تمسک به سیاست‌های اقتصاد مقاومتی به‌گونه‌ای حرکت کنیم که نشاط و شادابی در مجموعه صنعت کشور پیش آید چنانچه با خروج از برخوردهای جناحی فضا برای سرمایه‌گذاری فراهم شود.

در این مراسم مدیرعامل شرکت شهرک‌های صنعتی استان با بیان اینکه این طرح سال ۸۳ به دست وزیر وقت صنایع (اسحاق جهانگیری) آغاز شد، گفت: تصفیه‌خانه شهرک صنعتی بوعلی جزو نخستین تصفیه‌خانه‌های کشور است که پس از ۱۱ سال به بهره‌برداری رسیده است.

کیوان گردان اظهار کرد: با توجه به اینکه در شهرک‌های صنعتی واحدهای تولیدی مختلف با آلایندگی‌های مختلف استقرار یافتند طراحی اولیه برای این تصفیه‌خانه ۸۰۰ متر بود که هم‌اینک به هزار و ۲۰۰ مترمکعب ظرفیت افزایش یافته است.

در این مراسم مجید لک، رئیس شرکت خدماتی شرکت شهرک‌ها نیز خواستار اختصاص اعتبار برای ایجاد بخش رفاهی از جمله فضای ورزشی در شهرک صنعتی بوعلی شد. در پایان این مراسم تصفیه‌خانه شهرک صنعتی بوعلی به دست معاون وزیر مورد بهره‌برداری قرار گرفت.

shenide@hamedanpayam.com

شنیده‌ها

۱- کیوسک‌های بانک شهر از سطح شهر جمع‌آوری می‌شود. گویا به دلیل درخواست سایر بانک‌ها و نهادها برای اقدام مشابه و عملی نبودن موافقت توسط شهرداری این جمع‌آوری انجام خواهد شد. گفتنی است شهردار تهران هم دستور جمع‌آوری کیوسک‌های بانک شهر از سطح پایتخت را صادر کرده است.

۲- معاونت اقتصادی هنوز وارد چارت استانداری‌ها نشده است. گویا این معاونت از سال آینده و در صورت تأیید چارت پیشنهادی، به ساختار استانداری‌ها اضافه خواهد شد. گفتنی است اعتراضی مبنی بر استعفا ندادن به موقع یکی از منتخبان تهران از این سمت برای بررسی به شورای نگهبان داده شده است.

۳- تجار همدانی رئیس‌جمهور را در سفر به عراق، پاکستان و اتریش همراهی خواهند کرد. گویا این سفر در فروردین‌ماه ۱۳۹۵ انجام خواهد شد. گفتنی است سرپرست این هیأت که ثبت‌نام آن توسط اتاق بازرگانی در حال انجام است، رئیس اتاق ایران خواهد بود.

٤- احتمال خودداری از پذیرش نسخ بیمه‌ای در داروخانه‌ها پررنگ شده است. گویا بدعهدی بیمه‌های پایه در پرداخت مطالبات داروخانه‌ها، این احتمال را افزایش داده است. گفتنی است تأخیر تأیید نسخ از سوی بیمه‌های پایه، داروخانه‌های خصوصی را از همراهی بیشتر ناتوان کرده است.

۵- پروژه‌های سلامت محور به پروژه‌های شهرداری همدان اضافه می‌شود. گویا این پروژه‌ها با الگوبرداری از شهرداری‌های تهران و اصفهان انجام خواهد شد. گفتنی است مدت‌ها است که شهرداری کلان‌شهرها به حوزه سلامت ورود جدی داشته‌اند.

خبر

مسئولان قدردان حضور مردم باشند

آیت‌ا... نوری همدانی با بیان اینکه مشارکت مردم در انتخابات خوب بوده گفت: مردم ما وظیفه انقلابی و دینی خود را به خوبی نشان دادند که باید از آنها تشکر کرد.

به گزارش مهر، آیت‌ا... حسین نوری همدانی نظام را مردم‌سالار توصیف کرد و افزود: مسأله اقتصادی، ارزانی و اشتغال مهمترین دغدغه‌هایی است که مردم انتظار دارند حل شود و مسئولان نیز در این زمینه ضمن اینکه باید قدردان مردم باشند باید برای حل مشکلات نیز برنامه‌ریزی کنند.

استاد سطوح عالی حوزه در ادامه ظلم و گناه را موجب دریده شدن پرده‌ها دانست و گناهانی از قبیل شرب خمر، ترک صله رحم را موجب از بین رفتن نعمت‌ها عنوان کرد.

آیت‌ا... نوری همدانی، غضب خداوند را موجب کوتاهی عمر عنوان کرد و گفت: غضب خداوند موجب کاهش کسب‌وکار، کاهش نزول باران و خشک شدن نهرها می‌شود.

اهدای نهال به نمازگزاران جمعه

معاون خدمات شهری شهرداری همدان از اهدای نهال به مناسبت هفته منابع طبیعی و روز درختکاری به نمازگزاران نماز جمعه در هفته جاری خبر داد.

مجید درویشی در گفت‌وگو با ایسنا با اشاره به اینکه از ۱۵ تا ۲۲ اسفندماه هفته منابع طبیعی نامگذاری شده و نخستین روز آن روز درختکاری نام گرفته است، گفت: این هفته به تعداد نمازگزاران نماز جمعه نهال اهدا خواهد شد.

وی افزود: روز شنبه ۱۵ اسفندماه در مناطق چهارگانه شهرداری همدان، همایش تجمع کودکان با لباس‌های شاد و رنگارنگ برگزار می‌شود.

درویشی با بیان اینکه شهرداری همدان همانند سال‌های گذشته با توزیع ۸ هزار نهال بین شهروندان، یاد و خاطره شهدای دوران دفاع مقدس را گرامی می‌دارند، گفت: روز ١٦ اسفندماه نیز با برگزاری مراسم روز درختکاری در پارک ایرانیان، غرس ۸ هزار نهال به یاد شهدا انجام می‌گیرد.

ورود اتوبوس‌های ویژه به همدان

مدیرعامل سازمان اتوبوسرانی همدان از خرید ۱۰ دستگاه اتوبوس برقی VIP تا پایان سال خبر داد و گفت: این تعداد اتوبوس سال آینده وارد ناوگان حمل‌ونقل شهری همدان می‌شود.

محمد پوروخشوری در گفت‌وگو با ایسنا با بیان اینکه قرارداد سه‌جانبه خرید این تعداد اتوبوس با شهرداری، بانک عامل و شرکت سازنده منعقد شده است، اظهار کرد: همچنین ۱۰ سایبان برای اتوبوس‌های برقی VIP تا پایان سال در همدان احداث می‌شود.

وی با بیان اینکه عملیات ساماندهی و زیباسازی باجه‌های عرضه بلیت نیز در چند فاز در سطح شهر درحال اجراست، تصریح کرد: ١٦ باجه دارای خودپرداز امسال جانمایی شده و ٦ باجه نیز به تازگی اضافه شده است.

پوروخشوری با بیان اینکه آمار استفاده از کارت بلیت در همدان بسیار خوب است اما رضایتبخش نیست، گفت: این طرح در مدت کوتاه ٦ ماهه در همدان اجرایی شده و نیاز به زمان دارد تا در بین مردم نهادینه شود.

مدیرعامل سازمان اتوبوسرانی همدان با بیان اینکه در برخی شهرها این طرح سال‌هاست اجرا شده و مردم به خوبی از آن استفاده می‌کنند، افزود: در همدان نیز مردم رضایت خوبی نسبت به استفاده از آن دارند و بر اساس قولی که داده‌ایم ابتدای فروردین سال ۹۵ بلیت کاغذی حذف خواهد شد.

پیام تاریخ، تمدن و فرهنگ مادستان
The Message Of Madestan's History & Civilization & Culture
روزنامه همدان پیام ۳
پنجشنبه ● ۱۳ اسفندماه ۱۳۹۴ ● شماره ۲۵۸۹
خبر
khabar@hamedanpayam.com

مدیرکل بانوان استانداری:

حماسه انتخابات ابعاد اجتماعی و فرهنگی داشت

دکتر طاهره دوروزی، مشاور استاندار و مدیرکل امور بانوان و خانواده استانداری همدان در پیامی از حضور حماسی اقشار مختلف مردم در انتخابات تقدیر کرد.

در این پیام آمده: مردم شریف استان همدان همگام با دیگر هموطنان عزیزمان در هفتم اسفند ۹۴ با حضور آگاهانه پای صندوق‌های رأی حماسه‌ای دیگر در تاریخ زرین انقلاب اسلامی ایران خلق کردند. حماسه‌ای که نه‌تنها بُعد سیاسی داشت بلکه از ابعاد اجتماعی، فرهنگی و اقتصادی نیز قابل تأمل است.

اینجانب به نمایندگی از جامعه بانوان استان و عضوی از دولت تدبیروامید، بر خود لازم می‌دانم از حضور گرم و صمیمی مردم به خصوص بانوان، جوانان و رأی اولی‌ها که شور و شعور سیاسی خود را به اوج رسانده و ثابت کردند که پای ارزش‌های نظام مقدس جمهوری اسلامی و پاسداشت خون شهدا و دل سوخته مادران و همسران شهدا ایستاده‌اند، تشکر و قدرانی نمایم. همچنین مراتب قدردانی خود را از نیکبخت؛ استاندار محترم و رئیس ستاد انتخابات استان، الهی تبار؛ معاون محترم سیاسی امنیتی و اجتماعی استانداری و دبیر ستاد انتخابات استان، معاونان محترم و مدیران محترم ستادی استانداری، فرمانداران و بخشداران محترم و سایر عوامل پشتیبانی و اجرایی که متعهدانه مسئولیت خطیر خود را به انجام رساندند، ابراز می‌نمایم. و نیز از حضور بانوانی که به عنوان نامزدهای انتخاباتی توانستند محیطی سرشار از شور و نشاط سیاسی را ایجاد کرده و بنا بر تکلیف خود، جسورانه پا در میدان رقابت گذاشته تا مطالبات و مسائل مربوط به بانوان و خانواده (اساسی‌ترین نهاد جامعه) در مهمترین نهاد قانونگذاری (مجلس شورای اسلامی) را پیگیری نمایند، تشکر و تقدیر ویژه دارم. در پایان ضمن عرض تبریک به منتخبین مردم استان رجاء واثق دارم نمایندگان عزیز همگام و همراه با دولت تدبیروامید و در راستای تحقق اهداف والای نظام مقدس جمهوری اسلامی، نسبت به رفع مسائل و مشکلات و هموار کردن مسیر پیشرفت و ارتقای سطح زندگی مردم گام‌های مؤثری برداشته و تحول و توسعه جامعه اسلامی را در اولویت اهداف خود قرار دهند.

خبر

مردم بازی‌های جناحی و خطی را برنمی‌تابند

گروه سیاسی: امیر خجسته، نماینده دوره نهم و منتخب دور دهم مجلس شورای اسلامی از همدان و فامنین در مراسم تجلیل از مردم، حامیان و اعضای ستاد خود در سالن اجتماعات کارگران همدان گفت: مردم بازی‌های سیاسی و خطی را برنمی‌تابند و همه باید دست به دست هم دهند و برای مردم کار کنند.

وی پیام انتخابات در استان را وحدت دانست و تصریح کرد: مردم خوب قضاوت می‌کنند و تشخیص می‌دهند و در پای صندوق‌ها حرف خود را می‌زنند.

خجسته گفت: تا دیروز هر آنچه بود گذشت، امروز هیچ حرف اختلاف‌افکن نباید زده شود و همه باید در راه وحدت قدم برداریم و زیر چتر نماینده ولی فقیه در استان برای توسعه تلاش کنیم.

وی همچنین در ادامه با اشاره به برنامه‌های مجلس در آینده، گفت: امروز مهمترین مسأله مردم اقتصاد است که مجلس و دولت باید به آن بپردازند.

خجسته با بیان اینکه اقتصاد و معیشت مردم در کوتاه‌مدت باید مورد توجه دولت باشد و نمایندگان مجلس هم پیگیری می‌کنند، افزود: برنامه اقتصاد مقاومتی خیلی مهم است.

وی در خصوص مسائل استان و حوزه انتخابیه نیز گفت: امروز جذب سرمایه‌گذار برای استان خیلی مهم است که سرمایه‌گذاران ملی و منطقه‌ای را جذب کنیم. منطقه آزاد اقتصادی جهان‌آباد، تقویت گردشگری، تکمیل راه‌آهن تهران- همدان، کنارگذر غربی و شرقی و پل‌ها، خدمات شهری و قطار شهری از دیگر موضوعات مورد تأکید خجسته در این نشست بود.

جناب آقای
تبریک و تهنیت
امیر خجسته
با کمال مسرت انتصاب شایسته حضرتعالی را به عنوان نماینده همدان و فامنین که به حق از سرمایه‌های ارزشمند می‌باشید را صمیمانه تبریک عرض می‌نماییم.
رئیس تامین اجتماعی شهرستان تویسرکان
حشمت ا... محمدظاهری

اعداد و ارقام از ویژگی‌های انتخابات استان می‌گویند

از کاهش مشارکت تا افزایش امنیت

پرونده انتخابات دهمین دوره مجلس شورای اسلامی و پنجمین دوره خبرگان رهبری در استان در حالی بسته شد که می‌توان ویژگی‌ها و اعداد و ارقام قابل توجه و تأملی در آن دید. از میزان کاهش یافته مشارکت گرفته تا پدیده شدن کاندیداهای اصلاح‌طلب نشانه‌هایی است که می‌توان برای این دوره از انتخابات آورد.

هشداری برای مسئولان استان

در این دوره از انتخابات مجلس استان تعداد واجدان شرایط یک میلیون و ٤٤١ هزار و ٩٦٧ نفر اعلام شد که با حضور مردم در پای صندوق‌های رأی مشارکت ٥٨/١ درصدی برای آن ثبت شد

این سطح از مشارکت عمومی در حالی است که در انتخابات دوره نهم مجلس شورای اسلامی در استان مشارکت ٦٥ درصدی از سوی مردم استان به ثبت رسیده بود. میانگین مشارکت در استان در حالی است که در سطح کشور مشارکت ٦٢ درصدی برای این دوره از انتخابات به ثبت رسیده است. کاهش مشارکت مردم استان نسبت به انتخابات سال ٩٠ در حالی است که در آن هنگام میزان واجدان شرایط در استان رقم یک میلیون و ٣١٦ هزار نفر را نشان می‌داد. کاهش مشارکت مردمی در انتخابات نکته‌ای قابل تأمل است که توجه نهادهای سیاسی و اجتماعی در استان را می‌طلبد. هر چند در شناخت عوامل این کاهش نباید از تأثیرپذیری از فضای استان‌های دیگر نیز غافل ماند اما با توجه به اینکه سطح مشارکت در همدان علی‌رغم افزایش نسبی جمعیت ٧ درصد از سال ٩٠ پایین‌تر بوده و ٢ درصد از میانگین کشوری جای دقت و بررسی دارد. این وضعیت در حالی است که در ٢ سال گذشته آمارهایی از کاهش میزان اعتماد اجتماعی در جامعه استان خبر می‌داد که چراغ هشداری برای مسئولان استان و دست‌اندرکاران انتخابات بود که برای تحقق مشارکت حداکثری تلاش بیشتری از خود نشان دهند. اگر چه نباید عوامل خارج از اراده دولت هم در کاهش این سطح مشارکت را انکار کرد که مدیریت ارشد استان نیز در حین انتخابات به چندباری انتقاد وارد کرد و کنایه زد.

باز هم جای زنان خالی است

علی‌رغم اینکه در این دوره از انتخابات شاهد حضور موج‌گونه بانوان در موعد ثبت‌نام‌ها بودیم اما باز هم در رقابت انتخاباتی هیچ یک از زنان کاندیدا نتوانستند رأی راهیابی به مجلس را پس از چند سال غیبت کسب کنند. در این دوره از انتخابات شمار داوطلبان زن ٤٠٠ درصد نسبت به دوره قبل افزایش داشت و پس از تأیید صلاحیت‌ها نیز ١٤ نفر از آنها در صحنه رقابت باقی ماندند که در بین آنها ظرفیت‌های شایسته‌ای برای ورود به مجلس دیده می‌شد که البته یا ورود دیرهنگام داشتند یا ساماندهی تبلیغاتی خوبی بهره نبردند. این عوامل در کنار جا نیفتادن رأی‌آوری زنان در استان موجب شد تا بار دیگر از همدان هیچ کرسی نمایندگی به زنان نرسد. این در حالی است که در مجموعه کشور تا کنون حضور ٢٠ نماینده زن در مجلس مسجل شده است.

اصلاح‌طلبان شگفتی‌ساز

بدون شک پدیده این دوره از انتخابات اصلاح‌طلبان بودند. از دیگر نکات برجسته این انتخابات شگفتی‌ساز شدن کاندیداهای گمنامی بود که به طیف اصلاح‌طلبان نزدیک بودند. در این انتخابات کاندیدای شورای راهبردی اصلاح‌طلبان استان علی‌رغم حضور دیرهنگام به عرصه انتخابات و ناشناختگی برای طبقات جامعه توانست ٢٩ هزار رأی را کسب کرده و جایگاهی مناسب را برای خود دست و پا کند. در رزن اما شرایط برای اصلاح‌طلبان تاکنون بهتر رقم خورده و آن هم هماورد شدن کاندیدای جدیدالورود به نام حسن لطفی با نماینده کنونی این شهرستان در دور دوم انتخابات است.

افزایش امنیت در انتخابات این دوره

اما در این دوره از انتخابات نباید از فضای باز و تسهیل شده مجریان انتخابات گذشت که در این دوره علی‌رغم برخی رفتارهای خارج از عرف تبلیغاتی تحمل و مدارا کرده و بیشتر سعی بر نشاط بخشی به فضای انتخاباتی کردند. این دوره از انتخابات همچنین در نظر امنیتی نیز یکی از امن‌ترین انتخاباتی بود که در استان برگزار شد و در حالی که شایعه مسدود شدن شبکه‌های اجتماعی به راه افتاده بود.

نمایندگان متنوع اصولگرا

در این انتخابات همانطور که پیش‌بینی می‌شد در اغلب حوزه‌ها دست برتر با کاندیداهای اصولگرایی بود که البته وجه غالب این افراد بیشتر از وابستگی‌شان به یک جناح شناختی بود که مردم شهرستان‌ها از عملکرد و سوابق‌شان در دوره‌های گذشته داشته‌اند. اما ترکیب منتخبان رأی آورده اصولگرای استان در مجلس نشان می‌دهد این نمایندگان به لحظ تفکر در یک دایره واحد قرار نمی‌گیرند.

موضوع آمار	انتخابات مجلس نهم سال ٩٠	انتخابات مجلس دهم سال ٩٤
واجدان شرایط رأی	یک میلیون و ٣١٦ هزار نفر	یک میلیون و ٤٤١ هزار نفر
تعداد کاندیداهای ثبت‌نام شده	١٣٢ نفر	٢٩٦ نفر
تعداد کاندیداهای تأیید شده	٨٣ نفر	٢٠٣ نفر
تعداد زنان تأیید صلاحیت شده	٥ نفر	١٤ نفر
میزان مشارکت	٨٦٥ هزار نفر معادل ٦٥ درصد	٨٣٥ هزار نفر معادل ٥٨/١

الووو پیام

ایمیل ——— mardomi@hamedanpayam.com
پیامک ——— ١٠٠٠٦٠٦٦
تلفن و پیام‌گیر ——— ٣٨٢٧٩٠٤٠ - ٠٨١

از مسئولان و کسانی که مدعی خدمتگزاری و صداقت با مردمند، تقاضا داریم به وعده‌های خود عمل کنند. عمل به وعده‌ها فقط برای امورات قانونی یا اداری نیست گاهی قول و وعده‌ای به نیازمندی یا شخص محتاجی هم می‌دهند بر اساس توصیه شرع و اخلاق باید پای آن بایستند. چند وقت پیش یکی از اعضای شورای شهر وعده کمک مالی را داد اما پس از مدتی آن را فراموش کرده که به عنوان کسی که جایگاه دارد و با رأی مردم بالا رفته این خلف وعده از او انتظار نمی‌رفت.

محمدی از همدان

ورودی میدان سپاه از سمت جاده تهران که در حال احداث پروژه روگذر هستند علامت هشداری برای آن تهیه نشده است. این مسیر خودروها با سرعت بالایی در حال حرکتند و مخصوصاً مسافران که آشنا به شهر نیستند ممکن است در شب حادثه‌سازی کنند. از مسئولان پروژه یا شهرداری تقاضا داریم فکری برای این مسیر کنند. در تعطیلات سال جدید ممکن است این نقطه حادثه‌سازی کند مخصوصاً با تجهیزاتی که در این میدان کار گذاشته شده است.

یک شهروند از همدان

مؤسسات خصوصی به محض تأخیر در پرداخت اقساط مشتری‌ها را وارد یک حساب و کتاب دیگری می‌کنند که مجبور شوی برابر با وامی که گرفته‌ای را پس بدهی. این رویه واقعاً کمرشکن است. افراد نیازمند و حقوق بگیر یا کسانی که تازه کسب‌وکار ایجاد کرده‌اند از این وام‌ها استفاده می‌کنند. سزاوار نیست که تأخیر و جریمه و سود مرکب را حساب می‌کنند.

Goli....@yahoo.com

شهرداری منطقه یک همدان
با مشارکت شهروندان دوستدار محیط زیست
و موسسه حیات‌سبز سرزمین برگزار می‌کند
با هم به پیشواز هفته درختکاری می‌رویم

هر شهروند
باغبان یک درخت
بلوار جوان
محله سبدبافان(مقابل تالار پیام)
عباس آباد (گنجنامه)
خیابان هنرستان (پارک یاس)
وعده ما: جمعه ۱۴ اسفند

وسایل برقی، وقتی به پریز برق متصل باشند، حتی اگر خاموش باشند، انرژی مصرف می‌کنند. هر زمان که کارتان با یک وسیله برقی تمام شد، آن را از برق بکشید.

شرکت توزیع نیروی برق استان همدان
www.edch.ir
وب سایت شرکت توزیع برق استان همدان

پیام تاریخ، تمدن و فرهنگ مادستان
The Message Of Madestan's History & Civilization & Culture
روزنامه همدان پیام
۴
پنجشنبه ● ۱۳ اسفندماه ۱۳۹۴ ● شماره ۲۵۸۹
ایران و جهان
siasat@hamedanpayam.com

ایران

تیم برجام هیچ‌گاه به مردم دروغ نگفته

یک عضو تیم مذاکره‌کننده هسته‌ای با انتقاد از برخی که به صدور بیانیه‌های تردیدآمیز نسبت به وصل شدن بانک‌های ایرانی به شبکه اطلاع‌رسان سوئیفت اقدام می‌کنند، پیشنهاد داد یک نماینده معرفی کنند تا در جریان اتصال بانک‌های ایرانی به سیستم سوئیفت قرار گیرند. حمید بعیدی‌نژاد در صفحه اینستاگرام خود نوشت: تیم مذاکرات هسته‌ای افتخار دارد که برای قانع کردن مردم عزیزمان نسبت به اجرای برجام هیچگاه به آنها دروغ و یا غیرواقع نگفته است و در همین چارچوب لغو تحریم سیستم پیام‌رسانی انتقالات بانکی یا همان سوئیفت و وصل شدن تمامی بانک‌های خارج شده از تحریم به سوئیفت به طور قطعی و مکرر از طرف خود سوئیفت و از سوی تمام مسئولان ذی‌ربط به مردم عزیزمان گزارش و اعلام شده است.

ایران

خلق حماسه علی‌رغم محدودیت‌ها

رئیس‌جمهوری در پیامی به وزیر کشور، با قدردانی از همه دست‌اندرکاران برگزاری سالم و قانونمند انتخابات پرشکوه هفتم اسفندماه تأکید کرد: تجربیات حاصل از مراحل مختلف این انتخابات، می‌تواند سرمایه مناسبی برای اصلاح و تکمیل قوانین و مقررات مربوط شود. به گزارش ایسنا، در قسمتی از متن پیام حجت‌الاسلام والمسلمین حسن روحانی آمده است: ملت شریف ایران علی‌رغم برخی محدودیت‌ها که در احراز صلاحیت‌ها پیش آمد با حضور پرشکوه خود حماسه آفرید و اعتماد خود به صندوق رأی را با گسترش مشارکت خود به جهانیان نشان داد. برای تداوم این حضور پربرکت و حرکت مبارک، باید نقاط قوت و ضعف آن را شناخت و بهبود بخشید.

ایران

دنیا می‌تواند از تجربه ایران برای مبارزه با تروریسم استفاده کند

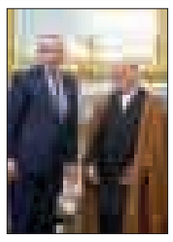

آیت‌ا... هاشمی رفسنجانی در دیدار با وزیر امور خارجه رومانی، با ارائه تحلیلی از شرایط ایران در نخستین سال‌های پس از پیروزی انقلاب که تروریست‌ها با هدف تجزیه ایران در نظامی نوپا، امنیت کشور را مختل کرده بودند، گفت: انقلاب اسلامی با تکیه بر مردم، به‌ویژه جوانان پرشور، خیلی زود بر همه آن اقدامات فائق آمد و امروزه تجربه بسیار ارزشمندی دارد که می‌تواند در کم کردن خطر این گروه‌ها از جوامع انسانی مؤثر باشد و دنیا می‌تواند از این تجربیات استفاده کند. به گزارش ایلنا، آای‌لازار کومانسکو نیز با تأکید بر نقش ایران برای کم کردن مسائل و مشکلات منطقه‌ای و بین‌المللی، گفت: با توجه به بحران‌هایی که این روزها بخشی از دنیا را فرا گرفته، همکاری با کشورهایی چون ایران ضروری است.

جهان

پیروزی ترامپ و هیلاری کلینتون در "سه‌شنبه بزرگ"

ترامپ و هیلاری پیروز سه‌شنبه بزرگ

شمارش آرای انتخاباتی در ۱۱ ایالت آمریکا که به طور همزمان رقابت درون حزبی جمهوریخواهان و دموکرات‌ها را برگزار کردند، رو به پایان است و تا این جای کار کامیابی نصیب «ترامپ» و «هیلاری» شده است.

به گزارش مهر به نقل از رویترز، «دونالد ترامپ» و «هیلاری کلینتون» به ترتیب نامزدهای جمهوریخواه و دموکرات انتخابات ریاست‌جمهوری سال ۲۰۱۶ آمریکا تا به این جای کار افتخار کسب اکثریت آرا در رقابت موسوم به «سه‌شنبه بزرگ» را که در اول ماه میلادی مارس برگزار شد، از آن خود کردند.

در سه‌شنبه بزرگ انتخابات درون حزبی دموکرات‌ها در ۱۱ ایالت آرکانزاس، آلاباما، کلرادو، جورجیا، ماساچوست، مینه سوتا، اوکلاهاما، تنسی، تگزاس، ویرجینیا و ورمونت برگزار شد حال آنکه جمهوریخواهان علاوه بر این ۱۱ ایالت در دو ایالت آلاسکا و وایومینگ نیز انتخابات برگزار کردند.

در این رقابت، ترامپ و هیلاری هر یک پیروزی در شش ایالت را از آن خود کردند. به این ترتیب ترامپ پیروز میدان رقابت در ایالت‌های آلاباما، آرکانزاس، جورجیا، ماساچوست، ویرجینیا و تنسی شد حال آنکه هیلاری هم پیروزی در ایالت‌های آلاباما، آرکانزاس، جورجیا، تنسی، تگزاس و ویرجینیا را از آن خود کرد.

با کسب اکثریت آراء در رقابت‌های انتخاباتی سه‌شنبه بزرگ، ترامپ و هیلاری که پیشتر نیز ٤ رقابت درون حزبی را در ایالت‌های آیووا، نیوهمپشایر، نوادا و کارولینای جنوبی پشت سر گذاشته‌اند جای پای خود را در عرصه انتخابات ریاست‌جمهوری سال ۲۰۱٦ آمریکا محکم کرده و به کسب پیروزی در ۳۵ ایالتی که همچنان منتظر برگزاری رقابت‌های درون حزبی هستند، دلگرم شدند پیروزی که در نهایت می‌تواند عنوان نامزدی حزب جمهوریخواه یا دموکرات را در رقابت سرنوشت‌ساز ۸ نوامبر از آن ترامپ و هیلاری کند. بعد از پشت سر گذاشتن رقابت پر هیجان سه‌شنبه بزرگ، ترامپ و هیلاری نیز با صحبت‌هایی که علیه یکدیگر داشتند، هر یک به طور ضمنی دیگری را به عنوان رقیب اصلی خود پذیرفتند.

اما، در این میان، «تد کروز» سناتور ایالت تگزاس و رقیب ترامپ از حزب جمهوریخواه، از افتخار پیروزی در خانه خود برخوردار شد و علاوه بر این پیروزی در ایالت همسایه یعنی اوکلاهاما را نیز از آن خود کرد. وی در عین حال مدعی شد که از بیشترین شانس برای متوقف کردن ترامپ برخوردار است.

در آن سوی میدان و در حزب دموکرات هم «برنی ساندرز» سناتور ایالت ورمونت علاوه بر کسب پیروزی در خانه خود موفق به جلب آراء دو ایالت اوکلاهاما و کلرادو شد.

٦ دلیلی که مانع تنش سنی- شیعی در لبنان شد

لبنان به دور از پیش‌بینی‌ها و رخدادهای سریع در منطقه نبوده است و از لحاظ منطقی مورد قبول نیست که شرایط در لبنان رویکردی را به سمت تشدید خطرناک اوضاع به‌ویژه در زمینه فتنه میان شیعه و سنی بکشاند؛ چراکه منطقه کم‌کم گام‌های نخست خود را به سمت حل‌وفصل فراگیر برمی‌دارد و هرچند که این سازش کلی طولانی شده است، اما یقیناً این سازش صورت خواهد گرفت.

به گزارش ایسنا، سایت اینترنتی النشره در تحلیلی نوشت: در حالی که منطقه با تشدید اوضاع امنیتی، نظامی و دیپلماتیک دچار التهاب شده و به سطح رویارویی بی‌سابقه میان عربستان و ایران رسیده بود، لبنان در آن هنگام از پایین‌ترین سطح ثبات امنیتی و مالی برخوردار بود و در حال حاضر که کم‌کم تنش فضا در کشورهای مجاور از سوی دیگر کاهش می‌یابد، ممکن نیست که لبنان از این مسائل تأثیر نپذیرد.

بر این اساس، مسأله قابل توجه این بود که پیامدهای نابسامانی رابطه میان ریاض و تهران در کمترین سطح تنش و تشنج مذهبی در لبنان خلاصه می‌شد. افراد آگاه و کارشناسان در این خصوص می‌گویند که در دوره اخیر شرایط به از کنترل خارج شدن اوضاع امنیتی یا رویارویی‌های مستقیم نینجامید و این مساله طبق این امور مطرح می‌شود:

۱- در اوج رویارویی عربستان و ایران و در بحبوحه تنش‌ها در رابطه میان عربستان و کشورهای عربی حوزه خلیج فارس علیه لبنان، گفت‌وگوی گسترده (میز مذاکرات با حضور رهبران سیاسی) و گفت‌وگوی دوجانبه میان جریان المستقبل و حزب‌ا... ترک نشد. با وجود اینکه هیچ نتیجه ملموس یا هیچ تصمیم عملی از هیچ یک از یک مذاکرات بیرون نیامد، اما این دو مذاکره همچنان باقی ماندند.

۲- آنطور که برخی حساب باز کرده بودند، استعفای اشرف ریفی، وزیر دادگستری لبنان از دولت به پیامدهای میدانی یا غیرسیاسی نینجامید، بلکه تنها محدود به تحرکات محدودی در طرابلس شد که هیچ خطری را برای وضعیت در آنجا ایجاد نکرد و این در حالی بود که هیچ تحرک میدانی شدیدی در هیچ منطقه دیگری به وقوع نپیوست.

۳- هجمه‌ای که عربستان از طریق مواضع خود و رسانه‌هایش علیه دولت و نخست وزیر لبنان به راه انداخت، به موضعی مردمی نینجامید و تنها محدود به اعلام همبستگی با عربستان بود و هیچ برخورد یا تظاهرات مردمی رخ نداد و این در حالی بود که برگزاری چنین تظاهراتی بدون رنج بسیار امری ممکن بود.

٤- با وجود اینکه اعلام این مواضع برای ۲ روز پی‌درپی ادامه داشت، اما تظاهراتی حمایتی از سید حسن نصرا...، دبیرکل حزب‌ا... در واکنش به اهانت به ایشان در یکی از برنامه‌های تلویزیونی از حد و مرز خود خارج نشد.

۵- ارتش لبنان از تصمیم عربستان مبنی بر تعلیق اعطای کمک مالی به ارتش لبنان تأثیر نپذیرفت و روز به روز این مسأله قطعی‌تر می‌شود که ارتش لبنان تسلیحات ویژه‌ای به دست خواهد آورد. اما تصمیم‌های دیگر کشورهای عربی حوزه خلیج فارس که در مورد ممانعت از آمدن شهروندان این کشورها به لبنان بود و صحبت‌هایی را نیز در مورد بیرون کشیدن سپرده‌های مالی را مطرح ساختند، به برهم خوردن وضعیت مالی در لبنان نینجامید.

٦- شیعیان با عدم تشدید اوضاع میدانی از سوی اهل تسنن، موضعی مشابه در پیش گرفتند. حتی حزب‌ا... نیز در اظهارات و مواضع خود خویشتن‌داری و آرامش خود را حفظ کرد و این علی‌رغم هجمه‌های نمایندگان و مسئولان جریان المستقبل علیه حزب‌ا... بود. این در حالی است که نبیه بری، رئیس پارلمان لبنان حتی گفت که دیدار میان حریری و نصرا... غیرممکن نیست اما در آینده‌ای نزدیک انجام نخواهد شد.

چرایی باخت از زبان اصولگرایی؛

از سهمیه مداحان تا مخالفت با برجام

» مهدی غلامی

چهره‌های شاخص اصولگرایی که عمدتاً از تهران نامزد دهمین دوره مجلس شورای اسلامی شده بودند از سوی مردم با استقبال مواجه نشده و از بهارستان دهم بازماندند. در همین چند روز اعلام رتبه‌بندی افرادی که وارد مجلس شده‌اند ارزیابی‌های مختلفی ایجاد شده که حواشی مختلفی را در این خصوص ایجاد کرده است.

در سایت‌ها، روزنامه و نشریات و شبکه‌های اجتماعی متعلق به جناح اصولگرا شاهد بودیم که در ابتدا موضع‌گیری‌ها بر این مبنا استوار شده بود که اکثریت نمایندگان پیروز در انتخابات از این جناح هستند.

لذا وقتی به این واقعیت رسیدند که نه‌تنها چهره مجلس دهم در غیاب دور دومی‌ها شباهتی به ۳ مجلس قبلی ندارد، بلکه بزرگان این طیف که به نوعی گفتمان اصولگرایی را در مجالس قبلی هدایت می‌کردند، هیچکدام به مجلس راه پیدا نکرده‌اند.

با توجه به این آنتی تزی با موضوع معایب انتخاب لیستی و همچنین پرداختن به چرایی اقبال مردم تهران به لیست اصلاح‌طلبان را دنبال کردند. اصولگرایان با این تفکیک مردم شهر تهران با سایر استان‌ها در انتخاب نامزدها و همچنین پیروی نکردن مردم از اشعار تبلیغاتی این طیف نشان دادند که مجلس دهم را به معتدل‌ها، مستقل‌ها و اصلاح‌طلب‌ها باخته‌اند.

از این‌رو بزرگان این جریان رأی را قبول کرده و به دنبال آسیب‌شناسی این باخت رفته‌اند که در اینجا نظرات ۲ نفر از آنها که یکی همواره در نظریه‌پردازی‌ها حضور دارد و دیگری جز نمایندگان مجلس و از اصولگراهای با سابقه است؛ بیان می‌شود.

فعال سیاسی اصولگرا گفت: آماری که من دیدم ظاهراً اصولگرایان حتی اگر بیشتر باشند اما وزن آنها کمتر است.

وزن اصولگرایان به لحاظ چهره‌های برجسته کاهش یافته که طبیعتاً در تعاملات داخلی تأثیر می‌گذارد ولو اینکه تعداد آنها نه خیلی بارز بلکه چند نفری بیشتر باشد؛ اما چون چهره مهم ندارند در آینده در مجلس به مشکل برخواهند خورد.

لیستی با انشقاق و بی‌اقبال در بدنه اجتماعی

عباس سلیمی نمین در گفت‌وگو با فرارو در پاسخ به این سؤال که آیا شکست اصولگرایان در شهر تهران ربطی به عملکرد آنها ندارد؟، گفت: وحدت و انسجام اصولگرایان هم دیرهنگام بود و هم چندان با اقبال بدنه اجتماعی آنها مواجه نشد. چنانکه برخی از اصولگرایان مانند حسین طلا لیست موازی دادند که به لیست رسایی معروف شد که این کارها ایجاد انشقاق بود.

وی ادامه داد: حتی نگاهی که اصولگرایان به لیست داشتند گزینشی بود و برخی افراد را جایگزین کردند. در حالی که نباید به افراد امتیاز ویژه‌ای داده می‌شد تا سطح تلاش‌ها و فعالیت‌های سیاسی کاهش پیدا کند.

موضع‌گیری غلط در مورد برجام

سلیمی نمین افزود: اینکه اصولگرایان برای اقبال و رأی‌آوری سهمیه‌ای به صنف مداحان بدهند (اگرچه اینها افراد محترمی هستند) باعث تنزل سطح رقابت‌های سیاسی شد و کار اشتباهی بود و اینها از عواملی بود که باعث عدم توفیق اصولگرایان شد.

وی ادامه داد: برخی نیروهای اصولگرا موضع‌گیری‌های غلطی در مورد بحث برجام داشتند، اگرچه انتقاداتی به برجام وجود دارد اما برخی انتقادات آنها درست نبود.

برخوردهای بی‌ادبانه

وی افزود: برخوردهای کوچک‌زاده و رسایی بی‌ادبانه و نامتناسب بود و برخوردهای اصولی نبود. در حالی که نوع تعامل مهم است و بحث‌های منطقی و استدلالی باید پذیرفته شود. گرچه دولت بعضاً کم تحملی نشان می‌داد و انتقادات اصولی را هم نمی‌پذیرفت. اما انتقادات نباید از روی لجاجت باشد و چون با دولت مشکل دارند در همه چیز و با همه چیز مخالفت کنند.

رأی آوردن قاطعانه اصلاح‌طلبان در تهران طبیعی بود

روحا... حسینیان نیز اظهار کرد: اینکه در تهران لیست اصلاح‌طلبان به طور کامل و قاطعانه رأی آورد امری طبیعی است. از ابتدای انقلاب در یک دوره تیپی مثل بنی صدر سر کار بوده، دوره دیگری آیت‌ا... خامنه‌ای، دوره دیگری هاشمی و دوره دیگری خاتمی بوده و از دل دولت خاتمی فردی مثل احمدی نژاد با یک رأی قاطع بیرون آمده است. مجلس هم گاهی متعلق به جناح راست بوده و گاهی جناح چپ بر آن حاکم شده است. نماینده مردم تهران در مجلس در گفت‌وگو با ایسنا با بیان اینکه مجالس ۳ دوره اخیر در دست اصولگرایان بوده است، افزود: حالا هم اگر مخلوطی از اصولگرایان و اصلاح‌طلبان به مجلس راه پیدا کردند هیچ امر عجیبی اتفاق نیفتاده است لذا اصولگرایان نباید ناامید شوند و احساس کنند شکست خوردند زیرا این یک امر طبیعی بود.

برخی اصولگرایان رنگ عوض می‌کنند

وی درباره ترکیب مجلس دهم اظهار کرد: اگر قدری کوتاه بیاییم و اعتراف کنیم که برخی اصولگرایان رنگ عوض می‌کنند، باید گفت: توازن اصولگرایان و اصلاح‌طلبان در مجلس آینده مساوی است لذا مجلس دهم بازنده و برنده جناحی ندارد. بنابراین دو جناح باید نشان دهند با یکدیگر بر سر منافع جمهوری اسلامی اشتراک نظر دارند و می‌توانند با یکدیگر کار کنند و این سرمشقی برای آینده قرار گیرد.

خبر

رکوردشکنان ۷۰درصدی استان در ٤دوره مجلس

بر اساس قانون انتخابات مجلس شورای اسلامی نامزدهای انتخابات مجلس برای ورود به پارلمان نیازمند ۲۵ درصد آرا هستند، این در حالی است که برخی نمایندگان مجلس در ادوار مختلف در رقابت با رقبای خود موفق به کسب آرای حداکثری شده و بعضاً رکورد رأی را در تاریخ انتخابات مجلس شکسته‌اند.

به گزارش ایسنا، تعدد کاندیداها در انتخابات مجلس شورای اسلامی عامل مهم و تأثیرگذار در کاهش آرای برخی نمایندگان است و در مقابل نبود رقیب در برخی موارد موجب افزایش درصد آرای نمایندگان می‌شود.

البته در انتخابات مجالس اول تا پنجم، نامزدها باید حداقل ۵۰ درصد آرای مأخوذه را کسب می‌کردند تا راهی مجلس شوند، در مجلس پنجم، شرط ورود به مجلس در مرحله اول، کسب ۳۰ درصد آرا شد و در مجلس هفتم نیز با مصوبه دیگری به ۲۵ درصد کاهش یافت. البته در مرحله دوم انتخابات نامزدها با کسب اکثریت نسبی آرا می‌توانند به عنوان نماینده مجلس انتخاب شوند.

در مجلس اول ۱۰۸ نماینده، در مجلس دوم ۳۳ نماینده، در مجلس سوم ۱۳ نماینده، در مجلس چهارم ۱۰ نماینده، در مجلس پنجم دو نماینده، در مجلس ششم دو نماینده، در مجلس هفتم ٦ نماینده، در مجلس هشتم ۹ نماینده، در مجلس نهم ۹ نماینده و در مجلس دهم ۵ نماینده با آرای بیش از ۷۰ درصد وارد مجلس شدند.

در این میان اما سهم نمایندگان تهران در آرای بالای ۷۰ درصد تنها ۱۲ نفر بوده که ۱۰ نفر از مجلس اول، یک نفر از مجلس سوم و یک نفر از مجلس دوم بوده‌اند. همچنین نمایندگان زن نیز تنها دو سهم از آرای بالای ۷۰ درصد را آن هم در مجلس اول داشته‌اند. در تمام ادوار ۱۰گانه مجلس نمایندگان ارامنه جنوب در دوره نهم و دهم یعنی روبرت بگلریان و ژرژیک ابرامیان رکورد آرای صد درصدی هم‌کیشانشان را از آن خود کرده‌اند.

اسامی نمایندگان استان که در ادوار ۱۰گانه مجلس آرای بالای ۷۰ درصدی حوزه انتخابیه‌شان را از آن خود کرده‌اند:

مجلس اول: علی آقامحمدی، همدان، ۸۱/۹ درصد- سید کاظم اکرمی، بهار و کبودراهنگ، ۹۳/۱ درصد- سید هاشم حمیدی، همدان، ۷۷/۵ درصد- محمدعلی حیدری، نهاوند، ۷۱/۹ درصد- فتحعلی صاحب‌الزمانی، اسدآباد، ۷۳/۲ درصد- سید مصطفی کیایی، تویسرکان، ۷۳/۸ درصد.

مجلس دوم: غلامحسین رهبرپور، تویسرکان، ۸۳/۹ درصد

مجلس هشتم: محمدمهدی مفتح، رزن، ۷۳/۵۲ درصد.

مجلس دهم: محمدمهدی مفتح، تویسرکان، ۷۲/۷ درصد.

در مجلس سوم، مجلس چهارم، مجلس پنجم، مجلس ششم، مجلس هفتم و مجلس نهم هیچکدام از نمایندگان استان موفق به کسب آرای ۷۰ درصدی نشدند.

نمایندگان استان پیرتر از نمایندگان پایتخت

گروه سیاسی؛ پرونده انتخابات دهمین دوره مجلس شورای اسلامی روز یکشنبه با اعلام نتایج قطعی و نهایی در حوزه انتخابیه استان همدان توسط ستاد انتخابات کشور بسته شد.

امیر خجسته ۵٦ ساله و منتخب مردم در ۲ دوره مجلس شورای اسلامی؛ حمیدرضا حاجی‌بابایی ۵٦ سال و منتخب مردم در ۵ دوره مجلس شورای اسلامی؛ محمدمهدی مفتح ۵۹ سال و منتخب مردم در ٦ دوره مجلس شورای اسلامی؛ حسن بهرام‌نیا ۵۱ سال و منتخب مردم در یک دوره مجلس شورای اسلامی؛ اکبر رنجبرزاده ۵۰ سال و منتخب مردم در ۲ دوره مجلس شورای اسلامی؛ محمدعلی پورمختار ۵۳ سال و منتخب مردم در ۲ دوره مجلس شورای اسلامی و محمد کاظمی ۵۷ سال و منتخب مردم در ۲ دوره مجلس شورای اسلامی توانستند با میانگین سنی ۵۵/۵۸ سال به مجلس دهم شورای اسلامی ورود پیدا کنند. البته این میانگین با ورود نمایندگان رزن و ملایر که به دور دوم راه پیدا کردند احتمال یکسال افزایش را دارد. لیکن در قیاس با میانگین سن نمایندگان پایتخت نزدیک به ۳ سال نمایندگان استان پیرتر هستند. در حالی که منتخبین تهران در مجلس دهم با میانگین سنی ۵۲/۳، جوان‌تر از نمایندگان استان هستند.

رئیس ستاد انتخابات کشور:

جوان‌ها و خانم‌ها حضور بیشتری در مجلس دهم دارند

رئیس ستاد انتخابات کشور با اشاره به مشارکت ۳٤ میلیون مردم در انتخابات ۷ اسفند و تعیین تکلیف ۲۲۱ نماینده برای مجلس دهم اظهار کرد: ٦۹ کرسی مجلس برای دور دوم باقی مانده که از بین ۱۳۸ نفر این ٦۹ نفر انتخاب خواهند شد.

به گزارش ایسنا، محمد حسن مقیمی در نشست خبری خود با اشاره به این که جوان‌ها و خانم‌ها حضور بیشتری در مجلس دهم دارند، افزود: حدود ۲۸۰ خانم در انتخابات شرکت کرده بودند که تاکنون ۱٤ خانم به مجلس ورود کرده و ۹ نفر هم به مرحله دوم راه یافتند.

وی همچنین با اشاره به اینکه انتخابات بدون تنش و حاشیه خاصی برگزار شد و حجم بسیار کمی از شکایت وجود داشته است، افزود: یک مورد برای خبرگان و چند مورد هم برای مجلس شکایت وجود دارد که ما در حال بررسی آنها هستیم.

۲ هزار و ۱۰۰ مصوبه در ستاد انتخابات

معاون سیاسی وزیر کشور درادامه با ابراز امیدواری از این که نمایندگان راه یافته به مجلس دهم اقتصاد مقاومتی را پیگیری کرده و دولت را برای حل مشکلات کشور کمک کنند، افزود: ستاد انتخابات کشور در ۱۰ ماه گذشته ۳۰ جلسه برگزار کرده و ۲ هزار و ۱۰۰ مصوبه داشته است. حدود ۹۰۰ جلسه هم در شهرستان‌ها برگزار شده و ٦ هزار و ۷۰۰ تصمیم نیز در ستادهای استانی گرفته شده است. مقیمی در ادامه با بیان اینکه ما به فرمانداران توصیه کردیم که قانون انتخابات را مطالعه کنند، افزود: ما در ۲ مرحله از فرمانداران و بخشداران آزمون گرفتیم تا از تسلط آنها بر قانون انتخابات مطمئن شویم.

وی با بیان اینکه در همین ایام انتخابات لوایحی از جمله لایحه شفاف‌سازی مسائل مالی به مجلس ارائه شد افزود: یک فوریت این لایحه در مجلس تصویب شد که باید در ادامه پیگیری شود.

برقراری امنیت با ۲۵۰ هزار نیروی انتظامی و سپاه

رئیس ستاد انتخابات کشور همچنین با بیان اینکه ۲۵۰ هزار نفر از نیروی انتظامی و سپاه برای برقراری امنیت حوزه‌ها به وزارت کشور در انتخابات اخیر کمک کردند خاطرنشان کرد: ارتش، سپاه و ناجا ۳٤ بالگرد، ٤ هواپیما و ٤ شناور در اختیار ما قرار دادند.

مقیمی همچنین گفت: سازمان ثبت احوال نیز با ما همکاری خوبی داشت و در روز ششم و هفتم اسفند ٤۰ هزار و ۲۰۰ شناسنامه را تعویض یا المثنی آن را صادر کرد. همچنین در ۳ ماهه اخیر ۹۰۰ هزار کارت هوشمند در اختیار مردم گرفت.

تعامل با احزاب

مقیمی در ادامه با اشاره به برگزاری جلسات مختلف با احزاب در تهران و شهرستان‌ها گفت: خروجی این جلسات بازگشایی خانه احزاب؛ تهیه منشور اخلاقی و ایجاد یک روحیه کار جمعی میان احزاب بود به‌گونه‌ای که امسال برخوردهای غیراخلاقی خیلی کم بود. احزاب و گروه‌ها هم نسبت به برگزاری انتخابات شک و تردید نداشتند و با علاقه در انتخابات حضور می‌یافتند.

امنیت بسیار خوب در ایام انتخابات

به گفته وی امنیت بسیار خوبی در همه مناطق کشور در ایام انتخابات برقرار بود. مقیمی همچنین تأکید کرد: حضور پرشور داوطلبان و مردم در انتخابات نشان از علاقه برای حضور در انتخابات داشت که این حضور بسیار ارزشمند است ما جایی نشنیدیم که در ستاد انتخابات یا محل اخذ رأی مشکل جدی به وجود بیاید.

وزیر امور خارجه:

حضور مردم در انتخابات پرمعنی بود

محمدجواد ظریف با تشکر از مردم به خاطر حضور با شکوهشان در انتخابات ۷ اسفند گفت: حضور مردم در این انتخابات پرمعنی و پرمغز بود.

به گزارش ایسنا وزیر امور خارجه کشورمان در مراسم تقدیر از خبرنگاران سیاست خارجی و انرژی هسته‌ای در وزارت خارجه در بخشی دیگر از صحبت‌های خود با بیان اینکه نباید دنبال خرده گرفتن از یکدیگر باشیم بلکه همه باید کمک کنیم تا از فضای به وجود آمده از اجرای برجام جهت پیشرفت و توسعه اقتصادی کشور استفاده کنیم به فرارسیدن سال نو اشاره کرد و گفت: مردم با حضور باشکوه خود در انتخابات ۷ اسفند زمینه‌ساز این شدند که با شور و نشاط وارد سال جدید شویم. من اکنون خوشحال هستم که هر روزنامه‌ای را در داخل کشور می‌خوانم از انتخابات اعلام پیروزی می‌کنند و خوشحال هستند. امروز همه جناح‌های کشور خوشحال هستند.

رئیس دستگاه دیپلماسی کشورمان ادامه داد: خدا پدر این مردم را بیامرزد که باعث خوشحالی همه جناح‌ها شدند.

رئیس دستگاه دیپلماسی کشور به حضور ۷۳ درصدی انتخابات ریاست‌جمهوری ۹۲ اشاره کرد و گفت: اگر این حضور نبود کسی این امکان را برای ما فراهم نمی‌کرد که با اقتدار مذاکره کنیم.

وی با بیان اینکه حضور مردم در انتخابات هفتم اسفند حضور پرمعنا و پرمغزی بود و این حضور این زمینه را فراهم می‌کند که ما با قدرت و صلابت اجرای برجام را در جهت توسعه اقتصادی کشور بر مبنای سیاست‌های اقتصاد مقاومتی دنبال کنیم، تأکید کرد: همه ما باید یکصدا هدف مشخص شده را تا رسیدن به نتیجه دنبال کنیم.

ظریف با اشاره به نامگذاری سال ۹٤ از سوی مقام معظم رهبری به عنوان سال همدلی و همزبانی دولت و ملت، ادامه داد: ما با تعریف این هدف مشترک می‌توانیم علی‌رغم تفاوت دیدگاه‌ها به نتیجه برسیم. من در صحبت‌هایی که در بیرون از ایران مطرح می‌کنم به این موضوع اشاره می‌کنم که اگر ما مذاکرات هسته‌ای را با اهداف متضاد دنبال می‌کردیم به نتیجه نمی‌رسیدیم. یک هدف تعریف شد و آن ادامه فعالیت‌های صلح‌آمیز هسته‌ای ایران بود به شکلی که به تولید بمب منجر نشود. اگر ایران و آمریکا که در دو قطب متضاد قرار دارند و اکنون نیز دارای اختلاف نظر هستند توانستند با حضور دیگر کشورهای عضو گروه ۵+۱ بر سر یک هدف به تفاهم برسند چرا نشود در جامعه خودمان بر روی یک هدف مشترک تمرکز کنیم.

وی با بیان اینکه برجام یک واقعیت تاریخی است که با تأیید رهبری اجرا شد و ما باید از آن بیشترین استفاده را جهت تقویت مبانی اقتصاد کشور در چارچوب اقتصاد مقاومتی ببریم، تصریح کرد: اگر ما همه از منتقد تا مذاکره‌کننده در این چارچوب خود را منسجم کنیم و نگاه خود را در همین چارچوب بر آینده متمرکز و منسجم کنیم یقیناً این امکان وجود خواهد داشت که از ظرفیت به وجود آمده به بهترین نحو استفاده کنیم و اختلاف دیدگاه‌ها را به ابزاری برای رسیدن به اهداف مشترک تبدیل کنیم.

پیام تاریخ، تمدن و فرهنگ مادستان
The Message Of Madestan's History & Civilization & Culture
روزنامه همدان پیام
۵
پنجشنبه ● ۱۳ اسفندماه ۱۳۹۴ ● شماره ۲۵۸۹
گردشگری و میراث
gardesh@hamedanpayam.com

حداکثر افزایش قانونی نرخ هتل‌ها در سراسر کشور ۱۲ درصد است

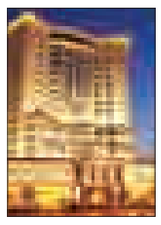

حداکثر افزایش قانونی نرخ هتل‌ها در سراسر کشور ۱۲ درصد تعیین شده و هرگونه افزایش نرخ خارج از این سقف غیرقانونی است. به گزارش میراث آریا، براساس توافق صورت گرفته با رئیس جامعه هتلداران ایران، حداکثر افزایش نرخ هتل‌ها در سراسر کشور ۱۲ درصد است که میزان این افزایش با پیشنهاد بهره‌بردار واحد اقامتی، تأیید جامعه هتلداران استان و تصویب مدیرکل میراث فرهنگی، صنایع دستی و گردشگری استان قابل اعمال است.بنا بر این گزارش، با توجه به اینکه سازمان میراث فرهنگی، صنایع دستی و گردشگری متولی قانونی تعیین نرخ اتاق، اغذیه، اشربه و سایر خدمات قابل ارائه در واحدهای گردشگری کشور است، سقف تعیین شده برای تمامی هتل‌ها و واحدهای اقامتی کشور لازم‌الاجرا بوده و هرگونه افزایش نرخ خارج از این سقف غیرقانونی است.

نخستین تلگراف در ایران از این شهر مخابره شد

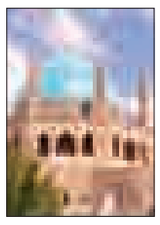

رئیس انجمن صنفی راهنمایان گردشگری استان زنجان گفت: نخستین تلگراف در ایران از سلطانیه مخابره شد.
«اویس کیانی» افزود: ایده‌های نو برای افزایش زمان ماندگاری گردشگر در سایت‌های گردشگری زنجان و ارتقای ضریب اشغال هتل‌ها بسیار تأثیرگذار است و می‌توان با ایجاد جاذبه‌های بصری در کنار جذابیت تاریخی در افزایش گردشگر گامی مؤثر برداشت.
وی گفت: یکی از مهمترین عواملی که می‌تواند تأثیرگذار بوده و بر روی ذهن گردشگران تأثیر بگذارد پیوند زمانی موثق جاذبه گردشگری است، به این معنی که با بیان روایت‌هایی که سبب روح‌بخشی به اثر شده و گردشگر با پیشینه تاریخی جاذبه آشنا می‌شود بازدید از این جاذبه تاریخی برای گردشگران لذت‌بخش خواهد بود.

«سرگرمی‌های مردم ایران در دوران قاجار و پهلوی» روی کاغذ

دفتر پنجم از مجموعه پژوهش‌های «شهر تهران» با عنوان «سرگرمی‌های مردم تهران در دوران قاجار و پهلوی» منتشر شد. به گزارش ایسنا، دفتر پژوهش‌های فرهنگی مجموعه پژوهش‌های «شهر تهران» که زندگی فرهنگی مردم این شهر را از زمانی که پایتخت شد بررسی می‌کند و ۴ دفتر با عنوان‌های «اسطوره تهران»، «تهران در قاب شهر»، «آبنامه تهران» و «کاروان فرهنگ در فرنگ» منتشر کرده که به تازگی پنجمین پژوهش از این مجموعه را به قلم «محمدحسین ناصربخت» به چاپ رسانده است. پژوهشگر در کتاب «سرگرمی‌های مردم تهران در دوران قاجار و پهلوی» به انواع بازی‌ها و سرگرمی‌های مردم تهران در دوران یاد شده پرداخته و مهمتر آنکه تأثیر این عناصر را در چگونگی ارتباط مردم با تحولات فرهنگی در پایتخت مورد توجه قرار داده است.

نماینده یونسکو در ایران مطرح کرد:

مزیت همدان؛کوهستان پر برف و آب هوا

پتانسیل اسکی در کوه‌های پر از برف همدان یک مزیت است.
نماینده یونسکو در تهران که روز گذشته به همراه تعدادی از مدیران سازمان ملل در ایران وارد همدان شدند با بیان این مطلب گفت: کوه‌های پر برف و دمای پایین هوا در همدان یک ظرفیت حایز اهمیت است.
سفر تعدادی از مدیران سازمان ملل در ایران به همراه نماینده یونسکو در تهران به پایتخت تاریخ و تمدن ایران‌زمین به بهانه تشکیل جلسه سالانه منطقه‌ای یونسکو بود که این‌بار در هتل بوعلی شهر همدان برگزار شد. حضور این گروه در روزهای نهم و دهم اسفندماه در همدان بهانه‌ای شد تا بازدیدهایی از مجموعه هگمتانه، کتیبه‌های گنجنامه، آرامگاه بوعلی‌سینا و استر و مردخای نیز توسط آنها به انجام برسد.
استرکیش لاروش در حالی به همدان سفر کرده است که در هفته‌های اخیر در کارگاه آموزشی «میراث در برنامه‌های یونسکو» را در سالن اجتماعات کمیسیون ملی یونسکو در تهران نکات مهمی را در زمینه ثبت آثار و نقش مرکز میراث جهانی در ثبت میراث طبیعی، فرهنگی، ناملموس مطرح کرده است.
در نشست آموزشی یاد شده مدیر دفتر منطقه‌ای یونسکو در تهران با رفع برخی ابهامات رسانه‌ها در زمینه ثبت آثار و نقش مرکز میراث جهانی در ثبت میراث طبیعی، فرهنگی، ناملموس به تشریح کنوانسیون‌های مربوطه در حوزه میراث پرداخته بود .
وی با تشریح کنوانسیون‌های حفظ و ترویج تنوع بیان‌های فرهنگی ۲۰۰۵، حفظ میراث فرهنگی ناملموس ۲۰۰۳، حفاظت از میراث فرهنگی زیرآب سال ۲۰۰۱، حفظ اموال فرهنگی در جریان منازعات ۱۹۵۴و پروتکل‌ها آن ۱۹۹۹، کنوانسیون‌های حفاظت از میراث طبیعی و فرهنگی جهان سال ۱۹۷۲، جلوگیری از نقل و انتقال غیرقانونی دارایی‌های فرهنگی سال ۱۹۷۰، به اقدامات یونسکو در خصوص حفظ و دسترسی به میراث مستند در چارچوب برنامه حافظه جهانی و ثبت آثار واجد شرایط در فهرست جهانی میراث مستند حافظه جهانی اشاره کردند.
گفتنی است، کمیسیون ملی یونسکو در ایران پس از پذیرش عضویت ایران در یونسکو، با تصویب مجلس شورای ملی وقت، در سال ۱۳۲۷ تشکیل شد.
این کمیسیون برای تعیین اهداف، شرح وظایف و ارکان خود، اساسنامه‌ای را در ۱۳ ماده تنظیم کرد که بنا بر پیشنهاد وزیر فرهنگ، در چهاردهم اردیبهشت ۱۳۲۸ هیأت وزیران به تصویب رسید.
این اساسنامه پس از پیروزی انقلاب اسلامی مورد تجدید نظر قرار گرفت و اساسنامه اصلاحی در ۱۷ ماده و ۴ تبصره پس از تأیید شورای عالی کمیسیون، از سوی وزارت فرهنگ و آموزش عالی به هیأت دولت تقدیم شد و در بیست و نهم شهریور ۱۳۶۶ به تصویب رسید.

نیمرخ قیمتی مراکز اقامتی ایران در نوروز

۶۵۰ هتل آپارتمان، ۱۳۰هتل ۴ و ۵ ستاره، ۳۳اقامتگاه بوم‌گردی و بیست هزار خانه مسافر در کشور وجود دارد. اینها آمار رسمی اقامتگاه‌های کشور است که بدون احتساب سایر تأسیساتی که مسافران برای اقامت برمی‌گزینند اعلام شده‌اند.
خانه‌مسافرهایی که به صورت رسمی و تحت نظر سازمان فعالیت نمی‌کنند، مدارس، خانه معلم‌ها و اقامتگاه‌های وابسته به سازمان‌ها و نهادها، اقامتگاه‌های معمول دیگری هستند که مسافران برای اقامت شبانه در مسافرت‌های خود انتخاب می‌کنند. علاوه‌بر همه این اشکال، برپا کردن چادر در پارک‌ها، میدان‌ها و مبادی شهرها از دیگر شیوه‌های اقامتی رایج است که به‌ویژه در این سال‌ها باب شده است.
در واقع، به دلیل گسترش عادت سفر در خانواده‌های ایرانی که در چند سال اخیر رشد قابل‌توجهی داشته از یکسو و رکود اقتصادی، توسعه نیافتن و ساماندهی زیرساخت‌های اقامتی از سوی دیگر، اقامت در چادرها تبدیل به یکی از عمده‌ترین شیوه‌های سفری شده که تبعات زیادی برای فرهنگ سفر و صنعت گردشگری کشور داشته است. تا آنجا که طبق آمارهای رسمی اعلام شده مربوط به نوروز سالی که در روزهای پایانی آن بسر می‌بریم، از میان آمار اقامت‌کنندگان نوروزی، فقط ۸ درصد در هتل‌ها و اقامتگاه و حدود ۱۴ درصد در اماکن تحت نظر دستگاه‌های دولتی اقامت داشته‌اند و بقیه نیز در کمپ‌های موقت اقامت کرده بودند.
معطوف به همین آمار، رئیس سازمان میراث فرهنگی، صنایع‌دستی و گردشگری کشور گفت: «باید برای سال‌های آینده کمپ‌های موقت را توسعه و تجهیز کنیم.» با این همه فقدان امنیت، ایجاد نازیبایی‌های بصری در شهرها، دسترسی نداشتن به امکانات بهداشتی مناسب و نیز متضرر شدن فعالان صنعت هتلداری کشور از جمله پیامدهای رواج چادر خوابی مسافران در کشور است که شاید در وهله نخست با دایر کردن کمپ‌ها در فصل‌های اوج سفر و در مراحل بعدی، گسترش زیرساخت‌های اقامتی، آزادسازی نرخ‌گذاری هتل‌ها و همچنین ترویج فرهنگ سفر بتوان با این پدیده مقابله کرد.

هتل۵ ستاره یا خانه‌مسافر؛ مسأله این است!

در میان همه عواملی که ذکر شد، قطعاً قیمت هتل‌ها و اقامتگاه‌های رسمی، یکی از مهمترین دلایل انتخاب چادر برای اقامت شبانه توسط خانواده‌ها در سفر است. در حالی‌که بالاترین نرخ هتل‌های ۵ ستاره برای یک شب اقامت که البته تعدادشان نیز در کشور محدود است، در تعطیلات سال جدید به رقمی بیش از یک میلیون تومان می‌رسد و هتل‌های کم ستاره‌تر نیز در مقابل وجهی که دریافت می‌کنند خدمات درخور ارائه نداده و کیفیت خدماتشان با استانداردهای جهانی بسیار فاصله دارد، بدیهی است که خانواده‌ها حتی آن عده‌ای که توان پرداخت هزینه اقامت در هتل‌های کم‌ستاره‌تر را نیز دارند، ماندن در چادر را انتخاب می‌کنند؛ در این صورت با کاهش هزینه‌های سفر، امکان سفرهای بیشتر در طول سال و مدت زمان بیشتری ماندن در مقصد را به دست خواهند آورد.
با این همه، هتل‌ها در شهرها و استان‌های مختلف بعضاً برای گردشگران نوروزی تخفیف‌های مناسبی نیز درنظر گرفته‌اند؛ به گونه‌ای که حتی برخی از این تخفیف‌ها به بیش از ۵۰ درصد نیز می‌رسد. با این شرایط، گویا خانه‌مسافرها و اقامتگاه‌های بوم‌گردی، از شانس بیشتری برای مواجه شدن با اقبال عمومی برخوردار هستند. بنابر تعریفی که سازمان میراث فرهنگی ارائه کرده، اقامتگاه‌های بوم‌گردی اقامتگاه‌هایی هستند که در محیط طبیعی و بومی با رعایت بالاترین سطح ممکن ضوابط زیست محیطی و شکلی سازگار با معماری بومی، بافت تاریخی و سیمای طبیعی منطقه تأسیس شده و ضمن حداکثر تعامل با جامعه محلی و توجه به تنوع اقلیم، زمینه حضور گردشگران را با کیفیتی قابل قبول و تعریف شده، فراهم می‌کنند. این اقامتگاه‌ها نرخشان بین صد تا ۱۵۰ هزار تومان برای یک شب اقامت متغیر است؛ البته باید تأکید کرد که این قیمت برای اقامتگاه‌های بوم‌گردی استاندارد، معتبر است.
همان‌طور که پیش‌تر اشاره شد، علاوه‌بر اقامتگاه‌های بوم‌گردی، در این سال‌ها خانه‌مسافرها نیز در زمره مراکز اقامتی عامه‌پسند، تحت نظر سازمان درآمده‌اند. در واقع سازمان میراث فرهنگی با طراحی یک سایت برای معرفی و رزرو خانه‌هایی که توسط افراد در شهرهای گردشگرپذیر به صورت استیجاری در اختیار مسافران قرار می‌گرفت، اقدام به نظم‌دهی و استانداردسازی این واحدها کرد تا از تخلفات و مسائلی که در این زمینه وجود داشت، جلوگیری کند.
تا پایان شهریور سالجاری که سازمان میراث فرهنگی، صنایع دستی و گردشگری در ۱۹ استان کشور نسبت به اجرای طرح ساماندهی خانه مسافر اقدام کرده، حدود ۲۰هزار واحد اقامتی شناسایی و بیش از ۶هزار واحد اقامتی ساماندهی و برایشان مجوز صادر شده است و مسافران با مراجعه به سایتی که به همین منظور تعبیه شده می‌توانند اقامتگاه مناسب را در مقصد مورد نظرشان رزرو کنند.
قیمت این واحدها در شهرهای مختلف از ۲۰هزار تومان برای یک شب تا ۲۰۰ هزارتومان متغیر است که با توجه به نرخ هتل‌ها و نیز در مقایسه با مخاطرات و دردسرهای اقامت در چادر برای گردشگران داخلی قابل قبول‌تر به نظر می‌رسد.
حالا در حالی که قیمت به عنوان مهمترین مؤلفه انتخاب اقامتگاه برای مسافران مطرح است، ایجاد تنوع قیمتی برای هتل‌ها، ارتقای کیفیت هتل‌های کم ستاره‌تر و نیز تعریف مکانیزمی اصولی‌تر برای اداره خانه مسافرها، می‌تواند به تصحیح فرهنگ سفر و برچیده شدن چادرهای مسافرتی در سطح شهرها منجر شود و سفر به مقاصد داخلی را به امری همگانی بدل کند.

شناسه

نقوش مسحورکننده مساجد ایران
عکس:فرادید

حج

پرداخت قسط نخست هزینه حج تمتع ۹۵ آغاز شد

واجدین شرایط اعزام به حج تمتع سال ۹۵ از سه‌شنبه (۱۱ اسفند) با مراجعه به شعب بانک ملی، نسبت به پرداخت قسط اول هزینه سفر حج خود اقدام کردند.
به گزارش ایسنا، سازمان حج و زیارت در اطلاعیه‌ای گفت: «بر اساس برنامه‌ریزی‌های انجام شده، پیرو انتشار پیش اطلاعیه قبلی سازمان حج و زیارت درباره مراسم حج سال ۱۳۹۵، علی‌رغم قطع یکطرفه روابط سیاسی کشور عربستان با جمهوری اسلامی ایران و نظر به اینکه حج یک وظیفه شرعی و واجب است، به اطلاع می‌رساند: بر اساس مصوبه شورای هماهنگی بعثه مقام معظم رهبری، سازمان حج و زیارت بنابر وظایف قانونی، برنامه‌ریزی‌ها و اقدامات خود را طبق جداول زمان‌بندی شده برای تحقق تشرف زائران به حج در سال ۱۳۹۵ با جدیت دنبال می‌کند.
انجام مرحله نخست ثبت‌نام از ساعت ۸ صبح روز سه‌شنبه (یازدهم اسفندماه) آغاز شده و تا پایان وقت اداری روز سه‌شنبه ۲۵ اسفندماه ادامه دارد.
از متقاضیان درخواست می‌شود با همراه داشتن اصل قبوض ودیعه‌گذاری، شناسنامه و کارت ملی به شعب بانک ملی ایران نسبت به واریز مبلغ ۵۰ میلیون ریال به صورت علی‌الحساب به عنوان بخشی از هزینه سفر در حسابی به نام خود اقدام و رسید آن را دریافت کنند. بدیهی است بانک نسبت به محاسبه روزشمار سود متعارف این مبلغ به حساب زائران عزیز اقدام می‌کند.
تأکید می‌شود از آنجا که به دلیل قطع روابط با عربستان، امکان حضور نمایندگان سازمان حج و زیارت در این کشور برای نهایی کردن اجاره هتل‌ها، حمل و نقل، تدارکات و تغذیه و ....وجود ندارد، بنابراین در این مرحله برخلاف رویه گذشته، دریافت مبلغ مذکور به صورت علی‌الحساب بوده و هزینه قطعی سفر در زمان ثبت نام قطعی با مشخص شدن کاروان‌ها و گروه‌های قیمتی، هفته نخست اردیبهشت ماه همزمان با زمان دریافت قسط دوم مشخص می‌شود
بدیهی است انجام حج در سال ۱۳۹۵ منوط به امضای توافقنامه متعارف بین سازمان حج و زیارت و وزارت حج عربستان و پذیرش شروط جمهوری اسلامی ایران برای حفظ کرامت، شأن و جایگاه حجاج ایرانی و صیانت از حقوق این عزیزان در طول موسم حج خواهد بود.»

دیرینه

آب و آتش و باد و خاک در کار تدارک «بایرام»

بایرام از جمله اعیاد بزرگ مردم اردبیل است که با رسوم خاصی برگزار می‌شود. از جمله اقدامات اخیر شهرداری در این رابطه هم احیای آداب نوروز در کنار پل هفت چشمه اردبیل است.
در تقویم فولکلور مردم منطقه آذربایجان زمستان به تعبیری با اتمام بهمن به پایان می‌رسد. در این تقویم که بر اساس احوالات طبیعت نوشته شده است ۱۷ روز مانده از پاییز «کل وز» آغاز می‌شود و با فرا رسیدن آن گفته می‌شود «کل وز گلدی، گش گلدی» در واقع فرا رسیدن کل وز به معنی فرارسیدن زمستان است.
در ادامه از ابتدای دی‌ماه چله بزرگ زمستان به مدت ۴۰ روز نامگذاری شده است و پس از آن نیز چله کوچک به مدت ۲۰ روز باد و سرمای زمستان را به خانه‌ها می‌برد.
در تقویم فولکلور پس از چله کوچک زمین دچار تحولات اساسی شده و نفس گرم به جان آن دمیده می‌شود، خاک بارور می‌شود و آب‌ها تازه می‌شوند، شکوفه‌ها و پرندگانی که نوید بهار می‌دهند در آسمان و طبیعت مشاهده می‌شوند و همه اینها نوید بهار است.
نوید تازه شدن طبیعت که کهنسالان معتقدند با وجود تمامی گرفتاری‌های زندگی آدمی باید خود را به این تازگی بسپارد تا روانش در سال جدید از تنش‌ها رها شده و به مانند طبیعت زندگی تازه در وجودش جریان یابد.پس از بهمن‌ماه در اسفند تغییرات جوی به واقع موجب می‌شود همه آنچه در طبیعت است جان دوباره گرفته و شاخه‌های خشکیده از زیر بار برف‌های یخ‌زده بیرون بیاید.
اردبیلی‌ها به پاس تمامی این تحولات ۴ چهارشنبه آخر سال را با رسوم خاصی به پیشواز عید می‌روند.
رسومی که از گذشتگان به نسل‌های امروزی انتقال یافته و یکی از مواریث گرانبهای مردمان ساکن در این منطقه است.
در دومین چهارشنبه اسفندماه برخلاف رسم امروزی مردم بر روی تپه بزرگی آتش روشن می‌کردند و از روی آن می‌پریدند و چهارشنبه آتش را جشن می‌گرفتند. سومین چهارشنبه اسفندماه اختصاص دارد به عنصر باد و به گفته تقایی درگذشته مردم این منطقه باور داشتند که باد پیرمردی با ریش‌سفید بلند است که به در راه‌ماندگان و گمشدگان در راه کمک می‌کند. در آخرین چهارشنبه‌ای که با تغییر سبک زندگی و گرایش به زندگی ماشینی آن را چهارشنبه آتش می‌دانیم، در واقع به عقیده تقایی جشن چهارشنبه خاک برگزار می‌شود.
در این جشن که گفته می‌شود خاک در آستانه بایرام بیدار شده است، کشاورزان روی زمین‌های زراعی خود رفته و آن را بیل می‌زنند و علف‌های هرز را پاک‌سازی می‌کنند.

جهان

چرخش بزرگ در بازاریابی کمپانی‌های گردشگری اروپا

با تشدید ناامنی در مقاصد خاورمیانه،پ ترکیه و اروپا شرکت‌های گردشگری اروپایی حوزه کسب و کار خود را خارج از محدوده‌های مرسوم به سواحل آسیا توسعه می‌دهند. TUI AG بزرگترین کمپانی گردشگری اروپا اعلام کرده است که در شرایط چالش‌های فرهنگی موجود برای افزایش و رونق فروش همزمان با گسترش بازار سفر چین به خارج از مدیترانه و منطقه امن ذهنی این گردشگران توسعه دهد. مدیر اجرایی شرکت هانور که شعبه آلمانی TUI است اعلام کرده است که هتل‌های خود را در مالدیو، مایوری و سریلانکا گسترش می‌دهد تا بتواند از این طریق گردشگران چینی بیشتری را جذب کند. همچنین در جست وجوی بازارهای محلی‌تری در کشورهایی چون ویتنام و کامبوج است. یوزن از زمانی که در سمت مدیر اجرایی این شرکت فعالیت خود را آغاز کرده، استراتژی خود را به بازارهای آسیایی و خارج از منطقه مدیترانه تسری داده است.
وی می‌گوید: «چین به عنوان بزرگترین بازار گردشگری جهان تاکنون تا حد زیادی توسط TUI دست نخورده مانده است، زیرا به طور سنتی تمرکز این شرکت عمدتاً بر مقصدهای مدیترانه متمرکز بوده است. » ما باید بیش از همیشه به مکان رشد خود توجه کنیم و مقصدهای خود را عاقلانه و بر اساس منابع تازه‌تر در بازار انتخاب کنیم.
آسان‌ترین راه این است که بازار چین را به کمک هتل‌های مختلف در مالدیو تسخیر کنیم. اگر شما خانه‌های ییلاقی را از آن خود کنید شما انتخاب اول تمام چینی‌ها برای گذراندن ماه عسل هستید. زیرا بیشتر آنها اصرار دارند که دست کم یک شب را در این خانه‌های بالای آب بگذرانند. وی همچنین گفت که هدف قرار دادن مشتریان چینی البته بدون چالش نیز نیست. زیرا بسیاری از چینی‌ها نمی‌توانند شنا کنند. برخی دیگر به دلایل فرهنگی حاضر به چادرزدن نیستند. بنابراین استانداردهای اروپایی در مورد مقصدهای خورشید و ساحل در میان چینی‌ها چندان محبوبیت ندارد.
TUI همچنین قصد دارد تا در مکان‌ها و اقامتگاه‌هایی برای اقامت ۳۶۵ روزه سرمایه‌گذاری کند. مکان‌هایی مانند غار «ورد » و کاراییب که برگشت سرمایه بالایی بالغ بر ۲۰ درصد دارد.
این شرکت همچنین طرحی برای افزودن ۶۰ هتل به دارایی‌های خود ظرف ۵ سال آینده دارد. این کار با هدف ایجاد انعطاف بیشتر در مدل کسب و کار پس از بروز حملات تروریستی در ترکیه و مصر صورت می‌گیرد که می‌تواند سبب انتقال ظرفیت در مکان‌هایی همانند اسپانیا باشد.

چمدان نوروزی

آباده؛ شهر قلعه و منبت

بخشی از مردم ایران، پیرو کمپینی که آنها را به دیدن ایران در نوروز پیش رو به جای ترکیه و دبی دعوت می‌کند، تصمیم دارند به سفرهای داخلی بپردازند؛ اما مسأله این است که بسیاری از جاذبه‌های ایران برای آنها ناشناخته است. از این‌رو تصمیم داریم تا نوروز جاذبه های عمدتاً ناشناخته کشور را معرفی کنیم.
آباده مقصد ما در سفرهای نوروزی است. آباده شهری در شمال استان فارس در مسیر اصفهان به شیراز و با قدمتی بیش از هزار سال است. آثار قلعه‌های قدیمی مانند قلعه کهنه، قلعه نارنجی و قلعه شیراز باقیمانده‌هایی از حضور سلسله زندیه در آن است که می‌گویند به دستور آنها هم این شهر «آباده» نامیده شده.
آباده در دشتی وسیع و دور از ارتفاعات قرار گرفته اما سرد و خشک است. با این همه در ایام بهار و تابستان، هوای دلپذیری دارد.
سوغاتش کیسه و سفیداب است و منبت آن شهرت جهانی دارد.
در سفر به آباده گشت‌وگذار در بازار کهنه را از دست ندهید. کمی دورتر از بازار باقیمانده‌های عمارت کلاه فرنگی را می‌توانید ببینید که همچنان پابرجاست.
اصل این بنا مربوط به دوره قاجار است و بنایی گرد دارد که در میان باغچه‌ای کوچک بنا شده است.
قلعه ایزدخواست نیز از آثار دوره ساسانی است که بعدها بناهایی همچون مسجد و حمام در آن ساخته شد.
این قلعه در فاصله ۵۷ کیلومتری شمال آباده است و شباهت زیادی به ارگ بم کرمان دارد. اگر از سمت اصفهان به آباده می‌روید، می‌توانید پیش از رسیدن به آباده سری به این قلعه تاریخی بزنید.
از تیمچه صرافیان که از آثار دوره قاجاریه و در بازار قدیمی آباده قرار دارد، هم دیدن کنید. همچنین از دیگر آثار دیدنی آباده می‌توان به سد ساسانی ایزدخواست، عمارت کلاه فرنگی سورمق، چاپارخان چهل زرعی کاروانسرای خان خوره و عمارت خواجه اشاره کرد.
علاوه‌بر اینها جاذبه‌های طبیعی آباده نیز دیدنی است که منطقه شکار ممنوع بصیران در ۴ کیلومتری جنوب آباده از جمله آنهاست.

پیام تاریخ، تمدن و فرهنگ مادستان
The Message Of Madestan's History & Civilization & Culture
روزنامه همدان پیام
۶
پنجشنبه ● ۱۳ اسفندماه ۱۳۹۴ ● شماره ۲۵۸۹
فرهنگ و هنر
farhang@hamedanpayam.com

۲۰ شب سوءتفاهم در همدان

نمایش «سوءتفاهم» به مدت ۲۰ شب در تئاتر شهر همدان به روی صحنه می‌رود.

حسین صفی کارگردان این نمایش از اجرای نمایش «سوءتفاهم» در تئاتر شهر همدان خبر داد و گفت: این نمایش در تئاتر شهر واقع در مجتمع فرهنگی شهیدآوینی اجرا می‌شود.

وی بیان کرد: نمایش «سوءتفاهم» به مدت ۱۵ شب تا ۲۰ اسفندماه برای شهروندان همدانی به روی سن می‌رود.

کارگردان نمایش «سوءتفاهم» با بیان اینکه این نمایش ساعت ۱۸ هر روز اجرا می‌شود، گفت: تاکنون هر شب شاهد استقبال خوب همشهریان هستیم.

وی با بیان اینکه این نمایش نقد مؤلفه‌های مدرنیته است، افزود: این نمایش نقد مؤلفه‌هایی است که در قرن ۲۰ در اروپا باب شده و ماحصل دو جنگ جهانی است که در اروپا اتفاق افتاده بود که باعث جنایت‌های متفاوتی در حوزه فردی و اجتماعی می‌شود.

به گزارش فارس؛ صفی به داستان این نمایش اشاره کرد و گفت: این نمایش داستان خواهر و مادری است که در هتل خود آدم‌ها را کشته و پول‌هایشان را برمی‌دارند که این بار برادرشان مسافر هتل می‌شود و دست به جنایت می‌زنند.

وی بیان کرد: این نمایش داستان انسان درمانده پس از جنگ اروپاست که برای رسیدن به اهداف از اخلاق تهی می‌شود.

کارگردان نمایش «سوءتفاهم» در پایان گفت: این نمایش نوشته آلبرکامو و کارگردانی حسین صفی است و بازیگرانی چون سهراب نیک‌فرجاد، مریم رازانی، منیژه احمدی، آتوسا باباخانی و نصرا... عبادی در آن نقش‌آفرینی دارند.

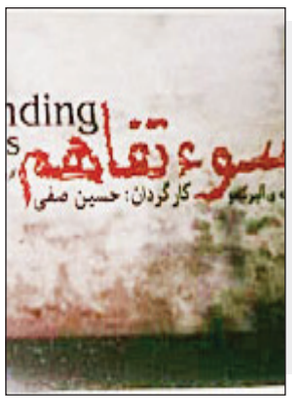

به مناسبت ۸۸ سالگی اخوان ثالث

اخوان اسطوره ماندگار شعر معاصر ایران

» فرهاد شکیبا

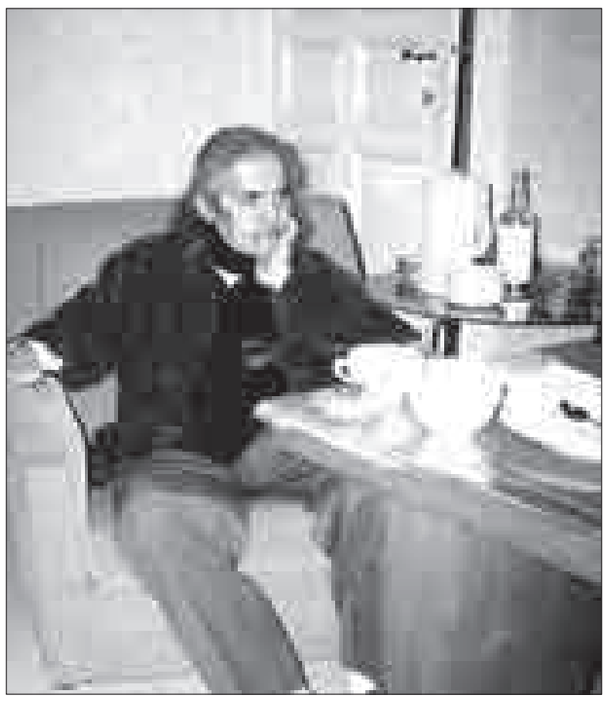

اگر مهدی اخوان ثالث زنده بود، چهاردهم اسفند ۱۳۹۴، ۸۸ ساله می‌شد. پیرمرد مشهدی سال‌ها به چنان جایگاهی در شعر معاصر ایران دست یافت که علاقمندانش او را بزرگترین شاعر پس از نیما در ایران می‌دانند و منتقدانش گمشده‌ای در سه‌راهی شعرِ کهن، نیمایی و سپید. با همه این احوال، اخوان ثالث در عمر نه چندان طولانی خود آنچنان حجمی از آثار به جای گذاشت که تا مدت‌ها هم موافقان و منتقدان خود را به وجد آورد و هم راهی در شعر نیمایی باز کرد و به نام خود آن را نام نهاد.

اما اهمیت شعرِ این مرد چیست که او را در قله‌های شعر نو در ایران نشانده است و زبانش را از دیگران متمایز کرده و نگاهش را خاص کرده است.

پاسخ این سؤال را در ۳ قسمت بررسی کرده‌ام:

۱- اخوان ثالث در زمانه دشواری می‌زیست. این سختی از آن جهت است که آن روزها مملکت، آبستن حوادث تلخی بود. ایران اشغال شد و متفقین به سمت تهران سرازیر شدند. چند سال بعد هم استعمار دشنه خود را تا دسته در سینه امیدواران به آینده ایران فرو برد و انتقام شکستِ خود در ملی شدن نفت را از ایران گرفت و استبداد پهلوی جان دوباره‌ای یافت. این اتفاق مهمترین عامل در خلق شعر معاصر ایران در دهه ۳۰ و ۴۰ شمسی بود. اما نگاه اخوان ثالث در شعر، پیش از این سیاهیِ استبداد، ریشه در شعر نیما و شخصیتِ خود او داشت .

اخوان شخصیت نیما را که پدر شعر نو می‌خواندنش درک کرده بود و با او نشست و برخواست داشت. از طرفی شعر کهن ایران از جمله شعر خراسانی را استاد بود. این ۳ عامل، شعر «م.امید» را خلق کرد.

۲- «م.امید» در جایی قرار داشت که کسی کنارش نبود. او نه مانند بسیاری از کهن‌سرایان بود و نظم و قافیه را می‌ستود و نه مثل فروغ، سپهری و شاملو شعر سپید می‌گفت. از طرفی هیچ‌گاه هم مطلقاً نیمایی نماند.

اهمیت شعر «م.امید» آن بود که در سبک شعر نو، کهن می‌سرود. این ویژگی او را از دیگر نحله‌های شعر متمایز می‌کرد.

شعر اخوان ثالث نه سنتی بود و نه مدرن و پست مدرن. وی شاهنامه را به خوبی می‌شناخت و به دیگر شعرای کهن ایران نیز احاطه داشت.

در شعر هیچ شاعری به اندازه او ارجاع و تلمیح به شاهنامه و اساطیر زرتشتی و پیش از زرتشتی و سازوکار افسانه‌های ایرانی برای بیان مضامین و مسائل جامعه معاصر دیده نمی‌شود.

۳- اخوان ثالث همواره دغدغه‌های اجتماعی داشت. بهترین و ماندگارترین شعرهای او عمیقاً اجتماعی هستند و همین خاصیت موجب شده است شعر او کمتر از دیگران شخصی شود.

اما برخلاف بسیاری از شعرای دهه ۳۰ و ۴۰ شمسی هیچ‌گاه او به طور اخص سیاسی نشد. پس از کودتا مدتی به زندان هم افتاد، اما همچون سایه هیچ‌گاه عملاً حزبی نشد و از جریان خاصی حمایت نکرد اگرچه همیشه یک منتقد باقی ماند. اما این خصوصیت همیشه یک ویژگی مثبت تلقی نمی‌شد. خیلی‌ها به او انتقاد کردند در حالی که راه اصلی و صحیح مشخص بود چرا شاعر نباید در آن مسیر گام بردارد. اما اخوان همیشه خارج از خطوط عمل می‌کرد.

۴- اخوان ثالث جمع اضداد بود. در فرم، ملغمه‌ای از شعر کهن و نیمایی و سپید بود. در محتوا هم معجونی از سیاست، سنت و مدرنیسم. اما با همه این احوال در یک چیز همواره ثابت بود: اندوه.

«م.امید» که احتمالاً متناقض‌ترین اسم مستعار برای یک شاعر اندوهگین در طول تاریخ است، شاعرِ شکست بود.

این خصلت هم از زندگی واقعی او و دورانش و هم خلق وخوی شخصی‌اش سرچشمه گرفته بود.

اخوان ثالث در طول ۴۰ سال زیباترین مرثیه‌های شعرِ ایران را سرود. او به راستی زاده شکست بود و شعرش نیز به زیبایی در پی فریادِ این بغض بود. شاملو شکست را با خشم مخلوط می‌کرد، سپهری شکست را با طبیعت و احساسات می‌آمیزد، فروغ به صورت اغراق گونه‌ای مدرن حرف می‌زد، سایه به غزل پناه می‌برد و هرکس برای تسکین استبداد پهلوی به راهی دست می‌برد اما هیچ‌کس مانند اخوان ثالث نتوانست انقدر خوب شکست را به شعر تبدیل کند. این، از رازهای ماندگاری پیرمرد مشهدی است.

شگفتی‌های اسکار ۸۸

دی کاپریو پس از ۲۲ سال اسکار گرفت

مراسم اسکار هشتاد و هشتم در حالی با تقسیم جوایز به کار خود پایان داد که مثل هر سال برخی از منتقدان و سینمایی‌ها از شماری از انتخاب‌ها متعجب و شگفت‌زده شدند.

اهدای جایزه اسکار به لئوناردو دی‌کاپریو به عنوان بهترین بازیگر نقش اول مرد برای فیلم بازگشته و همچنین بری لارسن و آلیسیا ویکاندر همانطور که خیلی‌ها پیش‌بینی می‌کردند، صورت گرفت و آلخاندرو گونزالس ایناریتو که با انتخابش به عنوان برنده جایزه انجمن کارگردان‌های آمریکا، به عنوان یکی از محتمل‌ترین انتخاب‌های امسال محسوب می‌شد، توانست برای دومین سال به عنوان برنده اسکار روی صحنه برود و جایزه بهترین کارگردان سال را دریافت کند.

این در حالی بود که جایزه بهترین فیلم به «بازگشته» نرسید و فیلم «کانون توجه» توانست جایزه بهترین فیلم را برنده شود و به عنوان یکی از شگفتی‌سازان امسال، و به مدد جوایزی که تا همین یک روز قبل دریافت کرده بود، توجه آکادمی را به خود جلب کند و مانع تکرار موفقیت «بازگشته» در جوایز گلدن‌گلوب و بفتا شد.

این فیلم درباره تلاش روزنامه‌نگارانی است که برای افشای بی‌اخلاقی‌های کلیسای کاتولیک حتی خود را به چالش می‌کشند.

انتخاب مارک رایلنس بازیگر فیلم «پل جاسوسان» اسپیلبرگ یکی دیگر از شگفتی‌ها را رقم زد و در حالی که پیش‌بینی‌ها حاکی از این بود که سیلوستر استالونه به عنوان بازیگر نقش مکمل انتخاب می‌شود، این یک بازیگر بریتانیایی بود که برای دریافت این جایزه روی صحنه رفت. در عین حال نادیده گرفتن استالونه برای بازی در «کرید» هم شگفت‌انگیز بود.

در عین حال جا نداشتن «جنگ ستارگان: نیرو بیدار می‌شود» که به عنوان پرفروش‌ترین فیلم سال ۲۰۱۵ سر و صدای زیادی کرد و هیچ یک از جوایز ۵ بخشی را که نامزد دریافت آن شده بود به دست نیاورد، نشان‌دهنده تلاش اعضای آکادمی برای این بود که بگویند روی سیل اخبار حرکت نمی‌کنند.

در حالی که تصور این بود که فیلم اکشن «مکس دیوانه: جاده خشم» چند جایزه فنی را دریافت خواهد کرد اما این فیلم پرسر و صدا چند جایزه قابل توجه را از آن خود کرد. اهدای جایزه فیلمبرداری به امانوئل لوبزکی برای فیلم «بازگشته» نیز جای شک و تردید نداشت و او در حالی که پس از «جاذبه» و «مرد پرنده‌ای» سومین اسکار پشت سر هم خود را گرفت موجب شد تا دست راجر دیکنز برای سیزدهمین بار به این جایزه نرسد. شاید بزرگترین شگفتی اسکار ۸۸ این بود که ۳ فیلم «کارول»،«مریخی» و«بروکلین» بدون دریافت حتی یک جایزه اسکار را ترک کردند.

همچنین جایزه بهترین موسیقی هم بنابر همه پیش‌بینی‌ها به فیلم هشت نفرت‌انگیز تارانتینو رسید.

طرح روز

همه چی گرون شد!

طرح: خبرآنلاین

نگاه

سلامت را نمی‌خواهند پاسخ گفت!

» مهدی طراوتی توانا

ادبیات سرزمین کهن ایران سرشار از شخصیت‌هایی است که هر یک به سهم خود نقش‌آفرینی‌های بسیار مؤثری در این عرصه داشته‌اند و توانسته‌اند از ابزار کلام نام و آوازه‌ای شایسته برای خود فراهم سازند.

از گذشته‌های دور تا به حال هر چه در باب فرهنگ و ادب نگاشته شده متأثر از پیشینه‌های فرهنگی ایران است و دستمایه خلق این آثار کهن و گرانبار همانا داشته‌های فرهنگی و هنری ماست. قوت این آثار به حدی است که پس از گذشت قرن‌ها نیز همچنان مورد توجه و اقبال جهانیان واقع می‌شود و سوژه خلق آثار جدی‌تری نیز می‌شود.

برای مثال حدیث پهلوانی و اسطوره‌های ایرانی باستان با نگارش شاهنامه فردوسی و آثاری از این دست رسماً وارد ادبیات آن دوران شده و امروزه نیز به انواع گوناگون جلوه‌ای تازه‌تر می‌یابد.

در کنار این مسأله شاعران بسیاری نیز در ورطه ادب ایران درخشیده‌اند و توانسته‌اند هر یک در یک مسیر اندیشه‌ای نو به جای گذارند به همین جهت به تعبیر بزرگان شعر یک ثروت ملی قلمداد می‌شود و ما به اتکای همین ثروت مکتوب در جهان حرف برای گفتن داریم.

در عصر حاضر نیز شاعران فراوانی یافت می‌شوند که عمری را در پیچ و خم واژه‌ها گذرانده‌اند و به مدد اندیشه والا توانسته‌اند نامی از خود به یادگار بگذارند.مرور گاه به گاه تقویم‌های رسمی هر از چندی یادآور سال روز تولد یا مرگ این شاعران است و بهانه‌ای که از غبار فراموشی‌شان به درآیند و مورد توجه قرار گیرند.در میان این شاعران معاصر مهدی اخوان ثالث (متخلص به م.امید) از جایگاه ویژه‌ای برخوردار است.

زندگی اخوان ثالث سرشار از فراز و نشیب‌های گوناگونی است فراز و نشیب‌هایی که موجد آثار ارزنده‌ای از این شاعر در سبک‌های قدیم و معاصر است.اخوان کار شاعری را در سبک قدیم آغاز کرد و سروده‌های خود را در قالب کلاسیک ریخت اما در ادامه به آنچه که نام اخوان را آوازه بخشید اقبال وی در آثار به شیوه نیمایی در سبک و بیان بود از این‌رو می‌بینیم که آثاری که در این سبک از وی بجا مانده حاوی اندیشه و جهان‌بینی متفاوت و تازه‌تری است.در یک نگاه تحلیلی به برخی از آثار اخوان اوج این پیشرفت و ترقی ذهنی و فکری را می‌توان دریافت.

در مجموعه ارغوان که به سال ۱۳۳۰ خورشیدی به چاپ رسیده آثاری به چاپ درآمده که در قالب‌های کهن فارسی است قالب‌هایی چون غزل، قصیده و قطعه، رباعی و مثنوی و سایر قالب‌ها اما اندیشه همان اندیشه ادب کهن است و مضمون همه همان‌هایی که پیش‌ترها گفته شده است اما استحکام کلام و شیوایی شعرها در حدی است که می‌توان این اثر را جزو آثار ماندگار اخوان به شمار آورد.

اما آنچه نام اخوان را بر سر زبان‌ها انداخت مجموعه شعر وی با نام زمستان و شعر زمستان اخوان بود که سرشار از سیاهی و عبث دوران حکومت پهلوی بود و این اثر وی را چندی میهمان زندان‌های حکومت کرد.

اخوان در این شعر به گونه‌ای رسا و شیوا سیاهی و پلشتی روزگار را در بیانی شاعرانه و زیبا بیان می‌کند.

در جایی اشاره دارد که نفس، کز گرمگاه سینه می‌آید برون، ابری شود تاریک/ چو دیوار ایستد در پیش چشمانت/ نفس کاین است، پس دیگر چه داری چشم؟/ ز چشم دوستان دور یا نزدیک؟/

فضای این شعر چنان سرد و غمبار است که خواننده با مرور آن پی به سیاهی گذشته‌های خود نیز می‌برد و هنر شاعر در این است که می‌تواند بدون واسطه اندیشه را با کلام به ذهن شما وارد کند و این هنر اخوان است همچون سایر همترازانش که توانستند از سیاهی استبداد و تباهی به واسطه واژه و کلام شاعرانه رهایی یابند. در گذرگاهی دیگر اخوان را بیشتر می‌شناسیم و آنکه مجالی باید تا شعر و شخصیت این شاعر به دیگران نیز معرفی شود: سلامت را نمی‌خواهند پاسخ گفت!

چند خط خبر

- شیدا جاهد از فعالان عرصه موسیقی پس از تحمل یک دوره بیماری در تهران درگذشت. وی سال‌ها با بیماری سرطان مبارزه می‌کرد و در چند روز اخیر در کما بسر می برد.
- شورای صدور پروانه ساخت با ۳ فیلمنامه «دریاچه ماهی»، «شیب» و «صدای مرا می‌شنوید» در جلسه بهمن ماه موافقت کرد. «دریاچه ماهی»، «شیب» و «صدای مرا می‌شنوید» ۳ فیلمنامه‌ای بودند که در جلسه بهمن ماه شورای پروانه ساخت پروانه گرفتند. فیلمنامه‌های «دریاچه ماهی» به تهیه‌کنندگی ناهید دل‌آگاه و به کارگردانی و نویسندگی مریم دوستی با موضوع دفاع مقدس، «شیب» به تهیه‌کنندگی حبیب اسماعیلی و به کارگردانی و نویسندگی مانی باغبانی با موضوع خانوادگی و «صدای مرا می‌شنوید» به تهیه‌کنندگی مشترک حسن کلامی و حسن عباسی و به کارگردانی و نویسندگی صادق پروین آشتیانی با موضوع دفاع مقدس موافقت شورای ساخت سازمان سینمایی را اخذ کردند.

سینما

سینما

- قدس ۱: ..... من سالوادور نیستم
- قدس۲: ..... کوچه بی نام فلسطین ۱-۲..... بیداری، من سالوادور نیستم

- سینما کانون..... بچگیتو فراموش نکن
- بهمن ملایر.....بچگیتو فراموش نکن
- فرهنگ کبودراهنگ.....شاهزاده روم
- آزادی تویسرکان-بچگیتو فراموش نکن

دکه

مرفی

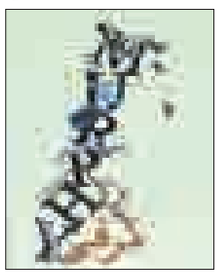

رمان «مرفی» نوشته ساموئل بکت به تازگی با ترجمه سهیل سمی توسط نشر ققنوس منتشر و راهی بازار نشر شده است.

این کتاب به عنوان صد و سی و هفتمین عنوان «ادبیات جهان» و صد و سیزدهمین «رمان» این ناشر به چاپ رسیده است.

نسخه اصلی که این ترجمه از روی آن انجام شده، در سال ۲۰۰۹ به چاپ رسیده است.

رمان «مرفی» از بعضی جهات، شبیه به جهان بکت است. زندگینامه‌نویسان او به خطوط موازی میان این رمان و زندگی خود بکت اشاره کرده‌اند.

این نویسنده زمان نوشتن این اثر، در لندن به روانکاو مراجعه می‌کرده و اشاره به روانشناسی کولپه در این رمان هم از همین تجربه ریشه می‌گیرد.

بکت در آن زمان، عامدانه برای تجربه کردن فضا و روحیه‌ها، برای دیدار با جفری تامپسن، دوستش، به بیمارستان بتلم رویال می‌رفت.

در رمان «مرفی» هم مطالبی وجود دارد که به خاطرات و دیده‌ها و شنیده‌های بکت از دوران کودکی تا بزرگسالی‌اش مربوط می‌شوند. با وجود تمام تمسخرها و شرح‌های عینی، روشن است که نویسنده با مرفی همدلی دارد.

میهمان داریم

فیلم سینمایی میهمان داریم به کارگردانی محمدمهدی عسگرپور موفق به دریافت جایزه بهترین بازیگر مرد سیزدهمین جشنواره فیلم مقاومت شد و در بخش پنجره‌ای رو به آسیا جشنواره بوسان کره جنوبی شرکت داشت.

فیلم «میهمان داریم» که مضمونی درباره خانواده و دفاع مقدس دارد، درباره پدر و مادری سالخورده است که فرزند جانبازشان را از آسایشگاه به منزل می‌آورند و قرار است آنها میزبان یک میهمان ویژه باشند.

فیلم «میهمان داریم» در بخش مسابقه سی‌ودومین جشنواره فیلم فجر حضور داشت و توانست نامزد دریافت سیمرغ بلورین بهترین کارگردانی، بهترین فیلمبرداری، بهترین موسیقی، بهترین بازیگر مکمل زن و چهره‌پردازی این جشنواره شود و جایزه بهترین فیلم آسیایی را از بخش بین‌الملل این جشنواره دریافت کند. پرویز پرستویی درباره حضورش در فیلم‌های دفاع مقدس گفت: من همیشه علاقه خاصی به چنین موضوعاتی دارم چرا که یک ایرانی هستم. این ۸ سال را نمی‌توان فراموش کرد. شاید به زعم خیلی‌ها نخ‌نما شده است. اما من اینگونه فکر نمی‌کنم. هر از گاهی که شاید دچار زیاده‌خواهی و یا درگیر مسائل شخصی می‌شویم بد نیست به این افراد فکر کنیم .

موسیقی

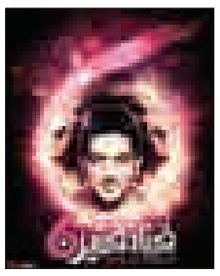

در ششمین سالگرد انتشار آلبوم «شانس» فرزاد فرزین خواننده این آلبوم جدیدترین اثر خود را روانه بازار موسیقی کشور کرد.

آلبوم ۶ با صدای فرزاد فرزین شامل ۱۲ قطعه به نام‌های: «تو چه باشی، قلبم، دیر اومدی، شش، چرا تو، آره آره، گوشی، تنهایی دو نفره، تو فکرتم، عاشقت شدم، آدمای بعد تو، ILL be there» است که فرزاد فرزین آهنگساز تمام قطعات است و ۲ قطعه از این آلبوم را هم علیرضا افشار ساخته است.

حامد رجبی و مسعود محمدی برای نخستین‌بار تمام اشعار این آلبوم را سروده‌اند تا فصل جدیدی از دوران کاری خود را در این آلبوم و در کنار فرزاد فرزین آغاز کنند.

کوشان حداد، امیرمیلاد نیکزاد، مهران خلیلی، بهروز علیاری، اشکان آبرون، علیرضا افشار و آلتان توران تنظیم‌کنندگان قطعات این آلبوم هستند.

آرش پاکزاد، کوشان حداد، محمد فلاحی، بهروز علیاری و ازگور یورت اوغلو در بخش میکس و مسترینگ آلبوم با فرزاد فرزین همکاری کرده‌اند.

سالار پیزری عکاسی پوستر این آلبوم و طراحی آن را انجام داده است و «حمیدرضا امینی» نیز در بخش هماهنگی آلبوم، با این خواننده همکاری کرده است.

در صفحه ۷ بخوانید
چت‌های شبکه‌های موبایلی رصد می‌شوند؟
7 NEXT PAGE

پیام تاریخ، تمدن و فرهنگ مادستان
The Message Of Madestan's History & Civilization & Culture
روزنامه همدان پیام
۷
پنجشنبه ● ۱۳ اسفندماه ۱۳۹۴ ● شماره ۲۵۸۹
اقتصاد
eghtesad@hamedanpayam.com

اعلام آمار هدفمندی یارانه‌ها در دولت یازدهم برای نخستین بار

رئیس سازمان هدفمندسازی یارانه‌ها، آمار هدفمندی یارانه‌ها در دولت یازدهم را برای نخستین بار اعلام کرد و گفت: علاوه بر پرداخت یارانه نقدی، بیش از ۲۰ هزار میلیارد ریال برای کمک به بخش‌های مختلف تولیدی، صنعتی، ارتقای نظام سلامت و خدمات پرداخت شده است.اکبر ایزدی افزود: هدف از اجرای قانون هدفمندکردن یارانه‌ها، کاهش شدت مصرف انرژی در بخش‌های غیر مولد کشور و هدایت منابع انرژی صرفه‌جویی شده به بخش‌های صنعتی و تولیدی و افزایش صادرات از یک طرف و از سویی دیگر باز توزیع منابع حاصله از آزادسازی قیمت‌ها در میان گروه‌های نیازمند در کشور بوده است.

وی به ایسنا گفت: اما در دولت گذشته بدون در نظر گرفتن میزان درآمد حاصله از محل اصلاح قیمت حامل‌های انرژی نسبت به توزیع یارانه نقدی به طور یکسان و غیرهدفمند به همه اقشار و پرداخت نشدن سهم سایر بخش‌ها از جمله تولید اقدام شده است.

ایزدی افزود: این امر هرچند سبب فشار سنگین به دولت یازدهم برای تأمین ماهانه نزدیک به ۳۵ هزار میلیارد ریال شده، بلکه برخلاف دولت گذشته ریالی از بانک مرکزی و خزانه‌داری کل استقراض نشده است.

به گفته وی، از ابتدای اجرای قانون هدفمند کردن یارانه‌ها در اواخر سال ۱۳۸۹ تا پایان بهمن ماه امسال نزدیک به ۲ تریلیون و ۲۰۰ هزار میلیارد ریال به حدود ۵ میلیارد نفر یارانه بگیر پرداخت شده و این رقم نزدیک به بودجه عمرانی ۵ سال کشور است.

ایزدی اظهار کرد: یک تریلیون و ۶۰۰ هزار میلیارد ریال یارانه پرداختی از محل اصلاح قیمت‌ها بوده و ۵۳۰ هزار میلیارد ریال نیز از محل بودجه عمومی مصوب توسط مجلس شورای اسلامی و ۵۷ هزار میلیارد ریال توسط دولت قبل از بانک مرکزی استقراض شد.

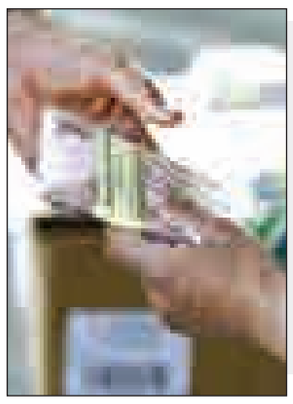

نگاه

تب و تاب اصلاح قیمت آب

بحران اقتصاد آب و تعیین قیمت منطقی برای آن موضوعی است که به طور مداوم در محافل مدیران آبی در میز شکوه و شکایت قرار می‌گیرد که البته باید گفت که این گلایه‌ها در سال ۹۴ بی‌جواب نماند و قیمت این محصول از اول مهرماه به صورت پلکانی برای مشترکین زیر الگوی مصرف ۱۰ درصد و برای مشترکانی که مصرف بالایی نسبت به الگوی مصرف دارند ۳۰ درصد افزایش یافت.

به گزارش ایسنا، علی‌رغم این افزایش قیمت آب، بسیاری از دست‌اندرکاران آبی معتقدند که این میزان دردی را دوا نمی‌کند و باید شرایط به گونه‌ای باشد که قیمت تمام شده از مردم اخذ شود تا شاید اینگونه ارزش واقعی آب شناخته شود و بتوان این مایه ارزشمند را حفظ کرد.

از سوی دیگر با توجه به هزینه‌های انتقال و تأمین آب نیز صدای وزارت نیرو برای پرداخت هزینه‌ها درآمد و اعلام کرد که با این میزان قیمت آب نمی‌توان نیازهای این بخش را پاسخگو بود البته تمام این تفاسیر در شرایطی است که دولت امید نمی‌خواهد چتر حمایتی خود را از سر مردم بردارد و بر این باور است که قیمت آب نباید بیش از این افزایش یابد.به نظر می‌رسد که کشمکش‌ها بر سر قیمت آب در سال آینده نیز ادامه داشته باشد و تا زمانی که دولت نتواند وزارت نیرو را در تأمین هزینه‌های خود یاری کند به طور قطع بحث افزایش قیمت آب پابرجاست.

همچنین در این میان نیز صحبت‌های مبنی بر جریمه مشترکان پر مصرف اعلام شد تا سرانجام در برنامه ششم توسعه به این مهم توجه شد به طوری که وزارت نیرو مکلف شد در راستای حفاظت کمی و کیفی منابع آب و تعیین قیمت تمام‌شده آن ضوابط قیمت‌گذاری و بهای آب مصرفی بهره‌برداران متخلف اعم از صنعتی، خدماتی و کشاورزی را با لحاظ کردن ارزش اقتصادی آب، نحوه استحصال آب و با رعایت ملاحظات اجتماعی و زیست محیطی در تمامی بخش‌های مصرف و ضوابط اخذ جریمه مشترکین پرمصرف، در ازای مصارف مازاد بر الگوی مصرف برای کاربری خانگی و غیرخانگی را ظرف مدت ۶ ماه پس از ابلاغ این قانون به تصویب شورای اقتصاد رسانده و اجرایی کند.

بحث افزایش قیمت آب و شناختن ارزش آن بحث اصلی سال ۹۴ در این حوزه بود که علی‌رغم اثراتی که داشت نتوانست مدیران و دست‌اندرکاران آبی را راضی کند و به نظر می‌رسد که این داستان همچنان ادامه داشته باشد.

خبر

کاهش تعرفه‌ها قاچاق را کم نمی‌کند

۹۰ درصد پوشاک از طریق مبادی غیررسمی وارد کشور می‌شود. در این باره مدیرکل صنایع نساجی و پوشاک وزارت صنعت، معدن و تجارت معتقد است کاهش قاچاق تنها از طریق پایین آمدن تعرفه امکان‌پذیر نیست و مسئولان باید هزینه‌های قاچاق را افزایش دهند.

گلناز نصراللهی، با اشاره به ورود ۹۰ درصدی پوشاک از مبادی غیررسمی، به ایسنا گفت: اقدامات بسیار زیادی را در این زمینه انجام داده‌ایم و توجه مسئولان مربوطه به این موضوع را جلب کردیم.

وی افزود: متأسفانه کنترل و نظارتی روی کیفیت و نوع پوشاک قاچاق به کشور وجود ندارد و همین امر نیز می‌تواند به صنعت پوشاک کشور لطمات زیادی را بزند.

مدیرکل صنایع نساجی و پوشاک وزارت صنعت، معدن و تجارت درباره کاهش سقف تعرفه‌ای کالاهای وارداتی برای سال آینده به ۵۵ درصد، گفت: وقتی صنعتی با چنین حجم واردات غیررسمی روبه‌روست، پیش از هرچیز باید تلاش شود که این واردات غیر رسمی به سمت مبادی رسمی سوق پیدا کند.

وی بیان کرد: امیدواریم با توجه به کاهش سقف تعرفه‌ها اقدامات شدیدتری برای جلوگیری از قاچاق انجام شود، چراکه کاهش تعرفه‌ها تنها در کنار افزایش هزینه‌های قاچاق مثمرثمر است.

فروشگاه‌های خلوت منتظر خریداران شب عید

» اعظم اسلامی‌خواه

درست زمانی که بازاریان منتظر رونق بازار و کسب‌وکار هستند با کم‌رونقی مواجه شده‌اند. بازار نوروز ۹۵ البته چند روزی که عیدی کارمندان با حقوق بهمن ماه‌شان پرداخت شد، رونق گرفت اما این خریدوفروش‌ها طولی نکشید که مجدداً راکد شد و طبق گفته‌های کسبه همدان، اوضاع بازار در برخی صنوف فقط کمی بهتر از طول سال است. به طوری که یکی از خواروبارفروشان قدیمی داخل سبزه‌میدان به همدان‌پیام می‌گفت: ۵ سال پیش در این مغازه بهمن و اسفند ۵ تا کارگر داشتم باز هم نمی‌رسیدیم به درستی پاسخگوی مشتریان باشیم. آن زمان هر روز یک میلیون و ۲۰۰ هزار تومان می‌فروختم اما امسال آنقدر بازار خلوت است، تک‌نفری در مغازه هستم و بیشتر از ۳۰۰ هزار تومان در روز هم نمی‌فروشم.

صاحب مغازه لباس‌فروشی دور میدان هم می‌گفت: اواخر بهمن و اوایل اسفند پوشاک ولوازم خانگی بیش از هر چیزی باید فروش داشته باشد، در صورتی که بازارمان را خودتان می‌بینید، الان صبح است ولی عصر هم همین است فقط شاید دم غروب تعداد مشتری‌ها در حد خیلی کم زیاد شوند.

فروشنده مغازه کیف و کفش‌فروشی در خیابان بوعلی هم گفت که امسال هیچ رونقی در بازار ندیدم با اینکه تمام اجناس داخل مغازه با قیمت پایین عرضه می‌شوند و اغلب مشتریانم جوان‌های به‌روزی هستند که حداقل سالی چند تا از این کیف‌ها می‌خرند ولی تا امروز بازار فروش من تغییر نداشته است. البته اجناسم به خاطر قیمت پایین پرفروش هستند، ولی تغییر شب عید محسوس نبوده، حالا شاید هفته آخر سال بازار تکانی بخورد.

صاحب فروشگاه لباس بچه در یکی از پاساژهای خیابان بوعلی هم درباره فروش خود گفت: فروشگاه‌های لباس بچه همیشه جزو پرفروش‌ترین‌ها هستند. اگر خانواده‌ای برای خودش لباس نخرد برای بچه‌اش می‌خرد. خانواده‌ها سالی چند بار برای فرزندان‌شان لباس می‌خرند، امسال هم چند روز آخر بهمن بازار فروش‌مان خوب شد و به روزی چند میلیون تومان رسید ولی دوباره حالت قبل را پیدا کرد. البته مغازه داخل بازارمان اوضاع بهتری نسبت به خیابان بوعلی دارد ولی در کل شاید بتواند بگویم ۲۰ درصد افزایش فروش عید داریم. در صورتی که چند سال پیش این موقع از سال به خاطر ازدحام مشتری همسر و برادر کوچکترم هم بعدازظهرها می‌آمدند و حواسشان فقط به مغازه بود و ما حتی ۲ نفری هم به مشتری‌ها نمی‌رسیدیم. اما می‌بینید الان که باید پیک بازار باشد هر دویمان بیکار نشسته‌ایم و عمده فروش‌مان به بعدازظهرها خلاصه شده است که آن هم واقعاً راضی‌کننده نیست. من وقتی فروشمان را با سال‌های پیش مقایسه می‌کنم می‌بینم درآمدمان یک‌سوم شده است.

صاحب فروشگاه کیف و کفش‌فروشی دیگری هم که چند مشتری راه انداخت گفت: بازار امسال فرقی با بازار پارسال نکرده، بس که مردم گرفتار گرانی هستند به زور به خورد و خوراکشان می‌رسند. امسال تغذیه‌فروش‌ها وضع خوبی دارند چون بالأخره وقتی پول نباشد مردم می‌گویند امسال هم همان لباس پارسال را می‌پوشیم ولی خوراکی را نمی‌توان کاری کرد.

صاحب فروشگاه لوازم آرایشی در پاساژ آرین هم گفت که به هر حال منکر این نیستم بازار عید بهتر از مواقع دیگر است ولی تا امروز انتظار ما برآورده نشده، چون بالاخره لوازم آرایشی چیزی نیست که خانم‌های ایرانی از آن بگذرند، حتی اگر لباس هم نخرند بعضی از وسایل آرایشی را همیشه می‌خرند و استفاده می‌کنند. ولی امسال هم مثل پارسال بازار کساد و در حد دلخوش‌کننده است.

مرد مسنی هم که فروشگاه لپ‌تاپ و لوازم آن را دارد می‌گفت: ۱۲ سال است که من این شغل را دارم و بازاری به این بدی ندیده‌ام، با امسال می‌شود دو سال که فروشم پایین آمده، می‌خواستم مغازه را جمع کنم و اغذیه‌فروشی بزنم که همسرم موافقت نکرد. حداقل مردم از نان شب‌شان نمی‌زنند ولی خرید لپ‌تاپ فقط در موقع ضروری است. من این مغازه را اجاره بدهم بیشتر در می‌آورم. البته همین شغل برای بعضی‌ها گرفته ولی بازار آنها هم تا جایی که خبر دارم رونق ندارد و فروش کلاً پایین است.

صاحب مغازه مرغ و گوشت‌فروشی خیابان شهدا هم گفت: فعلاً که بازار عید ما آغاز نشده ولی از همین حالا بازار مشخص است. وقتی از اواخر بهمن جمعیت زیادی در بازار رفت و آمد کنند یعنی بازار ما هم خوب می‌شود ولی تا امروز که می‌بینم بازار خلوت است.

چت‌های شبکه‌های موبایلی رصد می‌شوند؟

برخی از کاربران شبکه‌های مجازی نرم‌افزارهای ارتباطی خارجی را به نمونه‌های محدود داخلی ترجیح داده و بر این باورند که امکان رصد فعالیت‌هایشان در شبکه‌های خارجی کمتر است اما صحبت‌های مسئولان خلاف این تصور را ثابت می‌کند.

آمار دقیقی از تعداد کاربران شبکه‌هایی مانند تلگرام در دسترس نیست با این وجود پیش از این وزیر ارتباطات از فعالیت حداقل ۱۲ تا ۱۳ میلیون مشترک موبایل ایرانی در این شبکه خبر داده بود.

از سوی دیگر در روزهای گذشته اخباری مبنی بر انتقال روزانه ۲۰۰ میلیون پیامک انتخاباتی در شبکه‌های اجتماعی منتشر شد که این موضوع این سؤال را در ذهن برخی کاربران ایجاد می‌کند که آیا پیام‌ها و ارتباطات مردم در شبکه‌های اجتماعی شنود می‌شود که چنین آمارهایی ارائه شده است؟ وزیر ارتباطات به تازگی در پاسخ به این سؤال به ایسنا، تاکید کرد: طبیعی است که شبکه‌های اجتماعی داخلی و خارجی در هر کشوری در دنیا امکان رصد شدن دارند، اما رصد کردن فعل و انفعالات به معنای نفوذ به حریم خصوصی افراد نیست.

دولت برای حریم خصوصی مردم احترام قائل است

محمود واعظی همچنین متذکر شد: دولت برای حریم خصوصی افراد احترام قائل است و هیچ شرکتی چه داخلی و چه خارجی اجازه ورود به حریم خصوصی مردم را ندارد، اما به هر صورت تحولات این فضا مورد بررسی قرار دارد و به طور مثال می‌توان بررسی کرد که چه حجمی از پیام‌های منتقل شده در فضای مجازی عکس، تصویر، متن و یا فیلم است.

عضو کارگروه تعیین مصادیق مجرمانه از افرادی است که چندی پیش با اشاره به آمار بالای محتواهای غیراخلاقی در شبکه‌های اجتماعی اینگونه تخمین زده بود که ۶۵ درصد محتوای برخی شبکه‌های اجتماعی غیراخلاقی است.

محمدعلی اسفنانی گفته بود: مردم فکر می‌کنند اگر از این شبکه‌ها استفاده کنند همه اطلاعات‌شان توسط نهادهای دولتی رصد می‌شود. افراد نسبت به شبکه‌های داخلی بدبین هستند و اطمینان ندارند، فکر می‌کنند اگر اطلاعاتشان در این فضا برود حتماً از سوی نهادهای دولتی رصد می‌شود و برایشان مشکل ایجاد می‌شود.

پلیس چت‌های دونفره را رصد نمی‌کند

اما رئیس پلیس فتای ناجا هم در ارتباط با امکان رصد مکالمات دو نفره افراد در شبکه‌های موبایلی، اظهار کرده است: پلیس فتا هیچ وقت وارد حریم خصوصی افراد نشده و چت‌های دو نفره آنان را رصد نمی‌کند مگر به حکم دستگاه قضایی به این فضا ورود کند.

وی بیشترین جرایم فضای مجازی در کشور را مربوط به برداشت‌های غیرمجاز، هتک حیثیت، نشر اکاذیب، کلاهبرداری رایانه‌ای، مزاحمت و منتشر کردن اعمال خلاف حقیقت عنوان کرده بود.

به گفته رئیس پلیس فتا، منتشر کردن اعمال برخلاف حقیقت افراد نیز از جمله جرایمی است که کاهش ۷۲ درصدی در این مدت داشته است.

وی همچنین از تشکیل ۱۰ هزار و ۱۷۶ فقره پرونده در حوزه جرایم فضای مجازی خبر داده و گفته بود: از این تعداد ۲۰ درصد شکایت‌ها مربوط به پیام‌رسان‌ها و نرم‌افزارها بوده است که از این ۲۰ درصد نیز ۴۰ درصد شکایات مربوط به نرم‌افزار تلگرام بوده است.

هادیان‌فر با اشاره به فضای فیسبوک و اینستاگرام خاطرنشان کرده بود: پلیس بر این فضاها اشراف داشته و امکان حذف بیش از ۷۰ درصد صفحات حاد و محتویات غیراخلاقی از سوی ما فراهم شده است.

بازار

بازار مسکن چه زمانی راه می‌افتد؟

یک کارشناس، تأثیر واقعی برجام بر اقتصاد کلان، حذف رانت و ورود مشتریان مصرفی به بازار مسکن را در رونق آن مؤثر دانست و گفت که نشانه‌های حرکت در بخش مسکن احتمالاً در تیرماه سال آینده مشاهده خواهد شد.

سعید آسویار افزود: یکی از فاکتورهایی که در دو سه ماه گذشته منجر به تحرک نسبی در بخش مسکن شد هیجانات ناشی از توافق هسته‌ایی بود. البته این افزایش تقاضا فقط در بخش مسکن نبود، بلکه در سایر بخش‌ها همچون بورس هم اتفاق افتاد و سپس با نزول مواجه شد.

وی به ایسنا گفت: نوعی خوش‌بینی به شرایط پسابرجام در جامعه صورت گرفت و به همین دلیل مردم به ریسک‌های اولیه دست زدند اما بعد متوجه شدند آنچه فکر می‌کردند با چیزی که عملاً اتفاق می‌افتد در زمان با هم متفاوت است.

این کارشناس مسکن با بیان اینکه بسیاری افراد، خرید و فروش مسکن را به پس از توافق هسته‌ایی موکول کرده بودند که با امضای برجام این اقدام را صورت دادند، بیان کرد: با این حال نمی‌توان نتیجه گرفت که اقتصاد کشور دارای ثبات شده است؛ زیرا بازار زمانی به ثبات می‌رسد که رانت، دلالی و واسطه‌گری از بخش مسکن حذف شود. در حال حاضر بسیاری از صندوق‌های ارگان‌ها و سازمان‌ها در بخش مسکن سرمایه‌گذاری کرده‌اند که به ایجاد رقابت نابرابر در این بخش منجر شده است. به گفته آسویار تا موقعی که مصرف‌کننده و تولیدکننده واقعی وارد بازار نشوند قیمت‌ها متعادل نخواهد شد. متأسفانه در ادوار گذشته بخش مسکن همواره از ضعف قوانین رنج برده که این مسأله باعث شده تا به محض ورود مسکن به رونق، نوعی تمایل عمومی برای ساخت وساز ایجاد شود. لذا بخش مسکن ظرفیت بالایی در جذب سرمایه‌های سرگردان دارد که این مسأله منجر به انجماد سرمایه در این بخش می‌شود.

وی پیش‌بینی کرد: در آینده نزدیک نمی‌توان به رونق مسکن امیدوار بود اما اگر برنامه‌های دولت در بخش‌های اقتصاد کلان از جمله صادرات نفت محقق شود می‌توان در تیرماه سال آینده نشانه‌هایی از رونق در بازار مسکن را مشاهده کرد.

بورس

نمودار روند تغییرات بورس در روز سه‌شنبه

در پایان معاملات سه‌شنبه، نماگر بازار با افت ۱۹۴ واحدی در کانال ۷۷ هزار و ۵۳۹ واحد به کار خود پایان داد.

به گزارش اقتصادنیوز، در پایان معاملات سه‌شنبه، شاخص کل بورس ۱۹۴ واحد کاهش یافت و به کانال ۷۷ هزار و ۵۳۹ واحدی ایستاد. همچنین علاوه بر شاخص کل سایر شاخص‌ها نیز روندی منفی را پشت سر گذاشتند. در جریان معاملات سه شنبه نمادهای «فارس»، «ورنا» و «اخابر» بیشترین تأثیر مثبت را در شاخص از آن خود کردند همچنین نمادهای «شپنا»، «تاپیکو»، « شبندر» و «وبملت» به ترتیب بیشترین تأثیر منفی در شاخص را داشتند. در بازار سه شنبه بیشترین داد وستد به گروه‌های خودرویی اختصاص یافت که در این میان نمادهای «وبملت»، «بفجر» و «خودرو» از پربیننده‌های بازار بودند.

در پایان معاملات سه‌شنبه، شاخص بازار فرابورس نیز ۸ واحد منفی شد و به ارتفاع ۸۳۱ واحدی رسید. لازم به ذکر است تمامی نمادها در بازار فرابورس اعم از «شتران»، «پترول»، «شاوان»، «شراز»، «شرانل»، «قاسم» و «زاگروس» در جریان معاملات سه شنبه تأثیر منفی بر آی‌فکس را داشتند.

خبر

قیمت حبوبات در بازار همدان

قیمت انواع حبوبات در بازار بزرگ و قدیمی همدان نسبت به هفته‌های پیش تغییری نداشته و ثابت مانده است.

به گزارش همدان‌پیام، قیمت انواع حبوبات در هفته جاری نسبت به هفته قبل تغییر نداشته و این محصولات در بازار بزرگ همدان هر کیلوگرم با قیمتی بین ۷ هزار و ۵۰۰ تومان تا ۱۰ هزار تومان عرضه می‌شوند.

انواع حبوبات	قیمت (به تومان)
نخود	۸۰۰۰
عدس	۸۰۰۰
لپه	۷۵۰۰
لوبیا قرمز	۹۵۰۰
لوبیا سفید	۸۵۰۰
ماش	۹۰۰۰
لوبیا چیتی	۱۰۰۰
لوبیا چشم بلبلی	۸۵۰۰

عکس و مکث

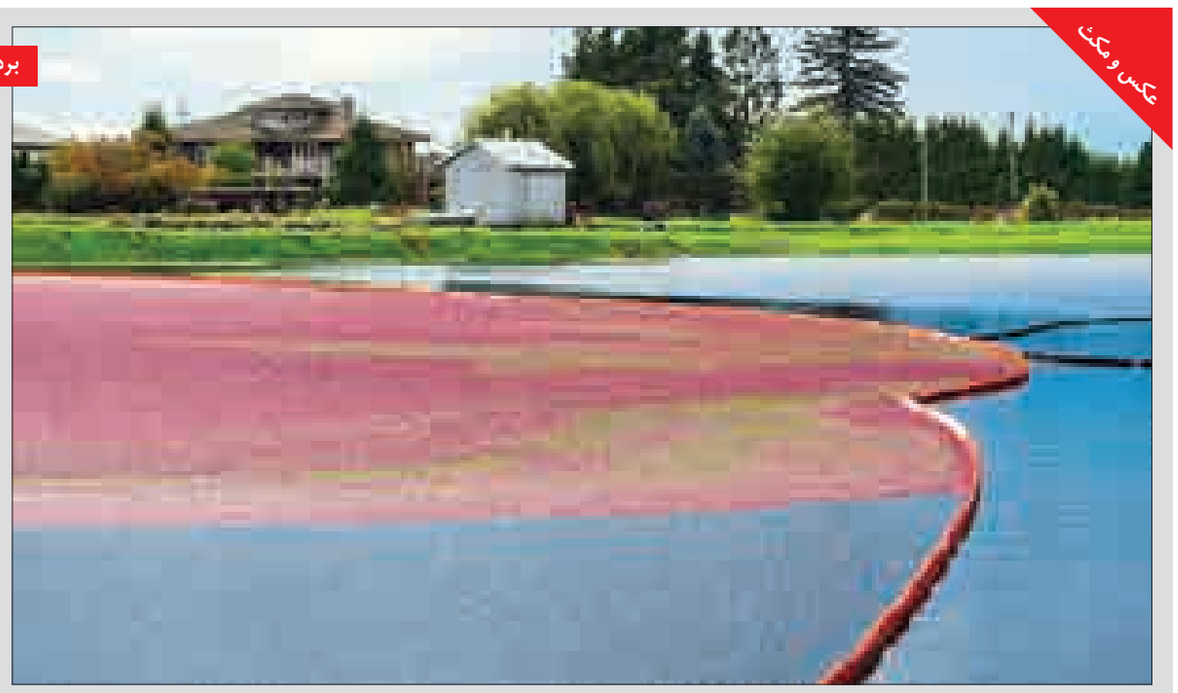

برداشت میوه قره قات در کشور کانادا

برداشت میوه قره قات در کشور کانادا انجام می‌شود طعم میوه قره قات ترش است داز این میوه برای درست کردن مرباهای نسبتاً گران قیمت مورد استفاده قرار می‌گیرد.

عکس: sputniknews

پیام تاریخ، تمدن و فرهنگ مادستان
The Message Of Madestan's History & Civilization & Culture
روزنامه همدان پیام
۸
پنجشنبه ● ۱۳ اسفندماه ۱۳۹۴ ● شماره ۲۵۸۹
حادثه
hadese@hamedanpayam.com

جانشین سازمان وظیفه عمومی ناجا خبر داد

تعیین تکلیف کارت‌های پایان خدمت و معافیت عودتی از پست

جانشین سازمان وظیفه عمومی ناجا از تعیین تکلیف کارت‌های پایان خدمت و معافیت پیدایشی و عودتی از پست خبر داد.

ابراهیم کریمی در خصوص سرنوشت کارت‌های پایان خدمت و معافیت پیدایشـــی و عودتی از پست، گفت: در راستای ارتقای خدمات بهینه غیر حضوری، ســـاماندهی و تعیین تکلیف کارت‌های پیدایشـــی عودتی از پست، جلوگیری از امحا و تولید مجدد، امکانی فراهم شده تا کارت‌های معافیت و پایان خدمت مشمولانی که به دلایل مختلف همچون مفقودیت، شناسایی نشدن آدرس و تغییر محل سکونت به سازمان مسترد شده است تا مجدداً به مخاطبان از طریق پســـت ارسال شود. وی افزود: افرادی که مدعی مفقودیت یا تحویل ندادن کارت صادر شـــده هســـتند، می‌توانند از طریـــق اینترنت یا مراجعه به دفاتر خدمات الکترونیک انتظامی (پلیس +۱۰) نســـبت به ارائه درخواست ارسال مجدد کارت یا ثبت درخواست المثنی اقدام کنند. به گزارش باشگاه خبرنگاران جوان، جانشین سازمان وظیفه عمومی ناجا با بیان اینکه کارت‌های پیدایشی و تحویل داده نشده به سبب شناسایی نشـــدن آدرس یا تغییر محل سکونت به این سازمان مسترد می‌شود، بیان‌کرد: آن دسته از کارت‌هایی که دسترسی به صاحبان آن به دلیل حضور نداشتن به صورت موقتی امکانپذیر نیست، به مدت ۶ ماه در مراکز پست نگهداری و پس از انقضای این مدت، کارت‌ها مجدداً به سازمان عودت می‌شود.

وی گفت: ســـازمان وظیفـــه عمومی ناجا پـــس از دریافت کارت‌های پیدایشـــی یا عودتی نسبت به ارسال پیامک اطلاع‌رسانی اقدام می‌کند که مشمولان می‌توانند با مراجعه به دفاتر خدمات الکترونیک انتظامی (پلیس +۱۰) ارسال مجدد کارت را درخواست کنند.

هشدارهای نـــوروزی پلیس از خریـــد تا مسافـــرت

معـــاون مبارزه با ســـرقت پلیس آگاهی نیروی انتظامی در آستانه فرا رسیدن نوروز و پایان روزهای سال گفت: شهروندان برای جلوگیری از سرقت فرش‌های شسته شده باید از آویزان کردن آنها روی دیوار پشـــت بام منزل خودداری کنند.

رضا موذن افزود: همچنین شهروندان طلا، جواهـــرات و وجوه نقد خود را در صندوق امانات بانک‌ها یا افراد مورد اطمینان بسپارند.

وی در پاســـخ به ســـؤالی در مورد کمبود صندوق‌های امانات بانک‌ها، گفت: جلسات مختلفی بـــا بانک مرکزی داشـــته و تأکید کرده‌ایم تا به بانک‌های عامل اعلام کنند که صندوق امانت خود را گسترش دهند براین اســـاس این صندوق‌ها در حال گســـترش است.

مؤذن به ســـایر توصیه‌ها برای جلوگیری از سرقت منزل اشاره کرد و افزود: هنگام ترک منزل برای عزیمت به مسافرت یا بازدیدهای نوروزی در صورت امکان، ســـعی شود با استفاده از تایمر، روشـــنایی منزل به هنگام شب به طور متناوب تأمین شود.

معاون مبارزه با سرقت پلیس آگاهی نیروی انتظامی به همســـایه‌بانی (ســـپردن منزل به افراد مطمئن و امین در محل) اشـــاره کرد و گفت: منزل خود را برای سرکشی و استفاده خدماتـــی به افـــراد مطمئن بســـپارید و در صورت امکان در اتاق‌های داخل ساختمان را قفل و تنها کلید در ورودی ســـاختمان و در اصلی را به افراد مورد اطمینان بسپارید.

مـــوذن افزود: راه‌هـــای ورودی و خروجی منزل خود از قبیل کانال کولر و نورگیر را با محافظ مطمئن پوشش دهید و برای حفاظت بیشـــتر از منزل می‌توانید توپـــی قفل‌های سوئیچی را به وسیله لوله بپوشانید یا توپی قفل را با بدنه همسطح کنید.

وی بیان کرد:تمام پنجره‌های قابل دسترسی، نورگیرها و پاسیوها را به حفاظ مقاوم تجهیز کنید به ویژه در طبقات پایین که سارقان از طریق پریـــدن روی بالکن یا لوله گاز برای دسترسی به منزل استفاده می‌کنند.

معاون مبارزه با سرقت پلیس آگاهی نیروی انتظامی، گفت: به افرادی که به عنوان مأمور ســـازمان‌های مختلف به منزل شما مراجعه می‌کنند وســـواس بیشتری به خرج دهید و پیش از شناسایی کامل و رؤیت مدارک آنها از ورود ایـــن افراد به داخل منزل خودداری کنید.

معاون مبارزه با ســـرقت پلیس آگاهی ناجا تأکید کرد: کلید منزل خود را در دســـترس افراد غیر مطمئن قرار ندهید و از قرار دادن آن در محل‌هایی از جمله زیر جاکفشـــی و سایر محل‌های قابل دسترسی اجتناب کنید.

مـــوذن گفت: همچنین نســـبت به تعویض قفل‌هایی که کلید یدک آن گم شده یا کلیدی که برای مدتی در اختیار دیگران بوده است، اقدام کنید و به هیچ عنوان برای شناســـایی افراد اقـــدام به بازکـــردن در منزل نکنید و این مورد را به فرزندان خردســـال خود نیز آموزش دهید.

وی همچنین توصیه کرد: شهروندان در تمام ساعات شـــبانه‌روز در ورودی ساختمان را کنترل کنند.

هشدارهای پلیس برای خرید در مکان‌های شلوغ

مـــوذن در بخش دیگری از ســـخنانش در توصیـــه به شـــهروندان هنـــگام خرید در محل‌های شـــلوغ و پرتردد بـــه ویژه بازار، داخل اتوبوس و ایســـتگاه‌ها، گفت: مراقب تماس بدنی افراد ناشناس در اماکن پرتردد باشید.

وی افـــزود: هنـــگام خرید از وجـــوه نقد، چک‌های مسافرتی و لوازم با ارزش، داخل جیب لباس‌های خود، مراقبت کنید.

معاون مبارزه با ســـرقت پلیس آگاهی ناجا ادامه داد: در صورت امکان به اندازه خرید، وجه نقد با خود همراه داشته باشید و سعی کنید وجوه نقـــد را داخل چند جیب لباس تقســـیم کنید؛ ضمن اینکه اشیای خریداری شـــده را در معرض دید افراد ناشناس قرار ندهیـــد. به گـــزارش ایرنا، معـــاون مبارزه با ســـرقت پلیـــس آگاهی ناجـــا گفت: از کارت‌های اعتباری و عابر بانک برای خرید استفاده کنید.

مـــوذن اظهار کرد: از به همراه داشـــتن طلا و جواهر و ســـایر اشـــیای غیـــر ضروری گرانقیمت اجتناب کنید.

وی در توصیه به شهروندان، هنگام مسافرت در شـــهرها و اماکن متبرکه، گفت: کودکان خود را به زیورآلات گرانقیمت مزین نکنید؛ همچنین وجوه نقد هم یکجا حمل نشود.

هشدارهای مسافرتی پلیس

معاون مبارزه با سرقت پلیس آگاهی نیروی انتظامـــی در توصیه به شـــهروندان، هنگام مســـافرت نوروزی و در طول مسیر، افزود: از کرایه منزل افراد ناشـــناس که به صورت موقتی منـــازل خـــود را اجـــاره می‌دهند، خودداری کنید.

موذن در گفت‌وگو با ایرنا، گفت: در صورتی که با برپایی چادر، قصد اقامت در فضای باز دارید، حتماً توصیه‌های پلیس در این زمینه را جدی بگیرید و از برپایی چادر به صورت انفرادی و در اماکن خلوت خودداری کنید.

وی بیان کرد: همچنین در صورت امکان از تخلیه کامل و ترک چـــادر خودداری کرده و از قرار دادن اشـــیای قیمتی و با ارزش که امکان برش چادر و ســـرقت دارد به هنگام شـــب و در پشـــت دیواره چادرها اجتناب کنید.

معاون مبارزه با سرقت پلیس آگاهی نیروی انتظامی افـــزود: در صورت امـــکان، چادر مسافرتی خود را نزدیک خودرو برپا کنید.

کودکان را هنـــگام خرید به طلا آراسته نکنید

مـــوذن در بیان هشـــدارهای پلیـــس برای کودکان، نوجوانـــان و جوانـــان، گفت: از آراسته کردن کودکان خود به طلا در هنگام خرید خودداری کنید.

معاون مبارزه با سرقت پلیس آگاهی افزود: نام، سن، نشانی محل زندگی، شهر و استان خود را بـــه فرزندان بیاموزیـــد؛ به کودکان آموزش دهید، هنگام پاســـخ دادن به تلفن، نگوینـــد در خانه تنها هســـتند و هرگز در خانه‌های خالی، متروکه و محل‌های خلوت و دورافتاده بازی نکنند.

حادثه در جهان

سقوط مرگبار اتوبوس در شمال مکزیک

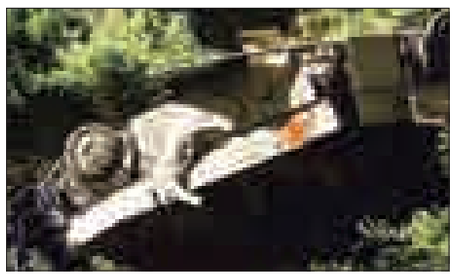

سقوط یک دستگاه اتوبوس از بالای تپه در شمال مکزیک به مرگ دست‌کم ۱۲ نفر منجر شد.

مقامات محلی ایالت «دورانگو» مکزیک اعلام کردند: این اتوبوس از بالای تپه‌ای سقوط کرده و در این حادثه ۱۲ نفرکشته و ۲۸ نفر دیگر مجروح شدند.

مقامات محلی دورانگو با بیان اینکه اتوبوس از ارتفاع ۴۵ متری سقوط کرده گفتند: تمامی مجروحان حادثه به بیمارستان منتقل شده‌اند.

بـــه گزارش شـــینهوا، این حادثه رانندگی در شـــب اتفـــاق افتاده اما گستردگی و شدت آن ساعاتی بعد مشخص شد.

تیراندازی نوجوان آمریکایی به همکلاسی‌های خود

رســـانه‌های داخلی آمریکا از وقوع تیراندازی در سلف سرویس مدرسه‌ای در ایالت «اوهایو» خبر دادند.

پلیس محلی ایالت «اوهایو» گفت: در این تیراندازی که اواســـط هفته اتفاق افتاد پســـری ۱۴ ساله به سمت تعدادی از همکلاسی‌های خود چند گلوله شلیک کرد.

در این حادثه ۴ نفر دچار مجروحیت شـــدند که شدت جراحت آنان وخیم گزارش نشده است.

به گزارش ایســـنا به نقل از شینهوا، پلیس «اوهایو» با بیان اینکه انگیزه این نوجوان از اقدام به تیراندازی مشـــخص نیست، بیان کرد: متهم از صحنه جرم متواری شده است.

حمله مرد چینی به ۱۰ دانش‌آموز

یک مرد چینی پس از حمله بـــه ۱۰ دانش‌آمـــوز دســـت به خودکشی زد.

این مـــرد بیرون از ســـاختمان مدرسه با چاقو به ۱۰ دانش‌آموز حمله و سپس اقدام به خودکشی کرد.

در ایـــن حادثـــه که در اســـتان «هاینان» اتفاق افتاد، ۶ دانش‌آموز پســـر و ۴ دانش‌آموز دختر مورد حمله قرار گرفتند. بنابر اعلام پلیس چین تمامی این دانش‌آموزان به بیمارستان منتقل و وضعیت جسمی ۲ نفر از آنان وخیم گزارش شده است.

به گزارش ایسنا، وقوع چنین جرائمی در چین به ندرت اتفاق می‌افتد اما در سال‌های اخیر موارد مشابهی رخ داده است.

در ســـال ۲۰۱۰ نیز مردی با ضربات چاقو به ۲۹ دانش‌آموز و ۳ معلم حمله کرده بود.

حادثه در ایران

سروان قلابی حفاظت دستگیر شد

جاعـــل مأمورنمایی که تحت پوشـــش مأمور حفاظت اطلاعات اقدام به اخاذی از شـــهروندان در قهوه‌خانه‌های ســـطح شهر می‌کرد، دستگیر شد.

رئیـــس کلانتری ۱۱۵ رازی گفت: در پـــی اعلام مرکز فوریت‌های پلیســـی ۱۱۰ تهران بزرگ مبنی بر حضور فردی مشکوک در یکی از قهوه‌خانه‌های خیابان قزویـــن، بلافاصله مأموران کلانتری ۱۱۵ رازی برای بررســـی موضوع وارد عمل شـــده و خـــود را به محل رساندند.

صادق ضرونـــی با بیان اینکـــه مأموران پس از حضـــور در محل با تحقیقات نامحسوس پلیسی دریافتند فردی به نام نادر خود را سروان حفاظت و اطلاعات پلیس آگاهی معرفی و از شهروندان و افرادی که در قهوه‌خانه حضور دارند اقدام به اخاذی می‌کند، افزود: به دنبال این موضوع مأموران بلافاصله متهم را دستگیر و جهت تحقیقات تکمیلی و انجام بازجویی‌های فنی به کلانتری منتقل کردند.

رئیس کلانتری ۱۱۵ رازی گفت: بنا بر اظهارات چند نفر از شـــکات و بازجویی‌های صورت گرفته از متهم مشـــخص شد نامبرده با ورود به چایخانه و قهوه‌خانه‌های سطح شهر تهران با معرفی خود به عنوان مأمور حفاظت اطلاعات پلیس آگاهی تهران بزرگ با تهدید شهروندان اقدام به بازداشت و اخاذی از آنان می‌کند.

وی گفـــت: متهم پس از اعتراف به بیش از ۲۰ فقره اخاذی و جرایم ارتکابی دیگر برای تحقیقات بیشتر و کشف سایر جرایمش در اختیار کارآگاهان پایگاه هشتم پلیس آگاهی تهران بزرگ قرار گرفت.

۳۵۸ نفر در جاده‌های همدان جان باختند

رئیس پلیس‌راه استان همدان گفت: ۳۵۸ نفر در ۱۱ ماه سالجاری در جاده‌های این استان جان خود را از دست داده‌اند.

مهدی شاکری گفت: تعداد متوفیان سوانح رانندگی نسبت به ۱۱ ماهه سال گذشته ۸ درصد کاهش داشته است.

وی بیان کرد: طبق آمارهای ارائه شـــده از سوی پزشکی قانونی، ۳۹۱ نفر ۱۱ ماهه سال گذشته در ســـوانح جاده‌ای این استان جان خود را از دست دادند.رئیس پلیس‌راه استان همدان درباره آمار مجروحان نیز گفت: شـــمار مجروحان سوانح جاده‌ای بر خلاف تعداد متوفیان سیر نزولی داشـــته اســـت به گونه‌ای که آمارها نشان دهنده رشد ۶ درصد مجروحان سوانح رانندگی است.

رئیس پلیس‌راه اســـتان همدان افزود: هزار و ۶۲۵ نفر در سوانح برون شهری همدان در ۱۱ ماهه سال ۹۳ مجروح و مصدوم شدند در حالیکه این آمار در سال ۹۴ به هزار و ۷۱۹ نفر افزایش یافت.

شاکری گفت: همچنین شمار ســـوانح خسارتی از ۲۸۵ فقره در سال گذشته با ۱۵ درصد کاهش به ۲۴۳ فقره رسیده است.

وی بیان کرد: ۷۱ هزار و ۱۷۱ مورد تخلف توســـط دوربین‌های ثبت ســـرعت غیرمجاز موجود در جاده‌های بروئن شـــهری این اســـتان ثبت شـــده و برگه‌های جرائم به درب منازل ارسال شده است.

سقوط خودرو پراید در دره گنجنامه

تخریب غیراصولی ســـاختمانی واقع در خیابان صدف حادثه‌ســـاز شـــد و یک مصدوم به جای گذاشت.

مدیرعامل ســـازمان آتش‌نشانی همدان در این‌باره گفـــت: از طریق تماس‌های تلفنی شـــهروندان، ریزش آواری بر اثر تخریب غیراصولی یک باب ســـاختمان در خیابان صدف به سامانه ۱۲۵ گزارش شد.

مســـعود دهبانی بیان کرد: مرکز فرماندهی ســـازمان پس از دریافت خبـــر، نیروهای عملیاتی را از ایســـتگاه شماره ۸ واقع در بلوار چیت‌سازیان همراه با ۳ مأمور و یک دستگاه خودرو به محل حادثه اعزام کرد.

به گفته دهبانی، آتش‌نشانان در مدت زمان کمتـــر از ۴ دقیقه در محـــل حضور پیدا کردند و با اســـتقرار در محل حادثه اقدام به خارج کـــردن پیرمردی که در زیر آوار گرفتار شده بود، کردند.

وی با بیان اینکه متأسفانه در این حادثه هر دو پای مصدوم شکســـته شده بود، افزود: مصدوم تحویل عوامل اورژانس داده شد.

مدیرعامل ســـازمان آتش‌نشـــانی همدان با اشـــاره به اینکه تنها علـــت بروز حادثه تخریب غیراصولی ســـاختمان قدیم‌ســـاز اعلام شده اســـت، گفت: نیروهای امداد و نجـــات پـــس از ۱۳ دقیقـــه تـــلاش با اتمـــام عملیـــات و ایمن‌ســـازی محل و ارائه توصیه‌های ایمنی به ایســـتگاه خود بازگشتند.

ســـقوط خودرو پراید داخل دره گنجنامه

وی همچنیـــن به ســـقوط پرایدی در دره جاده پیســـت اسکی اشـــاره کرد و گفت: پس از تماس شـــهروندان با سامانه ۱۲۵ آتش‌نشـــانان از ســـقوط خودرویـــی در دره جاده پیســـت اســـکی مطلع شدند که بلافاصله نیروهای عملیاتی از ایستگاه‌های شـــماره ۹ واقع در بلوار ارم و ایســـتگاه مرکزی واقع در خیابان اکباتان با ۲ دستگاه خودرو و ۸ نفر نیرو به محل حادثه اعزام شدند.

دهبانی افزود: آتش‌نشانان پس از حضور در محل اقدام به ثابت کردن خودرو کرده و اقدامات لازم جهت جلوگیری از انفجار را انجام و سپس به وسیله وینچ و جرثقیل خودرو را بالا کشـــیده و تحویل مأموران نیروی انتظامی دادند.

دهبانـــی با بیـــان اینکه علـــت این حادثه نداشتن تســـلط و ناتوانی در کنترل وسیله نقلیه توسط راننده اعلام شده است، گفت: خوشـــبختانه در این حادثه راننده آسیب جدی ندیده است.

سودوکو ۲۵۸۹

	8							1
	9		6	2	8		7	
	4					5		
1								6
6			1	7	2		9	
8						1		
		٥						٤
		8	2	9	١		5	
		7				2		

پاسخ‌های شماره قبل

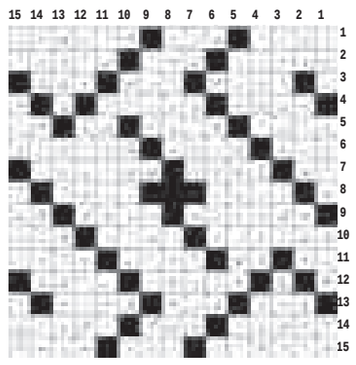

۵	۶	۷	۳	۹	۸	۱	۴	۲
۳	۱	۸	۶	۴	۲	۷	۹	۵
۹	۴	۲	۱	۵	۷	۶	۳	۸
۶	۷	۴	۲	۱	۹	۵	۸	۳
۱	۲	۳	۷	۸	۵	۴	۶	۹
۸	۵	۹	۴	۳	۶	۲	۱	۷
۷	۸	۵	۹	۶	۱	۳	۲	۴
۲	۳	۶	۸	۷	۴	۹	۵	۱
۴	۹	۱	۵	۲	۳	۸	۷	۶

جدول ۲۵۸۹

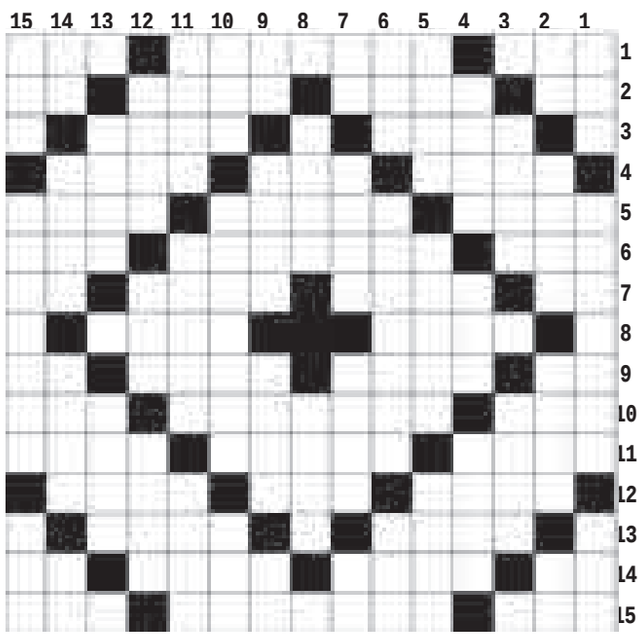

افقی

۱- جرقه آتش - جانداران تک سلولی - پرنده سعادت - افشرده گوجه فرنگی - میوه هزار دانه - نوشـــته ساده - روســـتا و آبادی ۳- واحد مایعات - واحد شدت جریان الکتریکی ۴- یقین در دیدار - فرار خودمانی - وســـیله آب کوبی ! ۵- همیشـــه و پیوسته - پوسته خارجی خورشید - توقف ناگهانی قلب ۶- بیماری - پرنده آهنین ! - درخت اعدام ۷- پشـــته - غذایی از تخم مرغ - عبادت ماه رمضان - درون ۸- همسر مرد - کره آبی و خاکی ۹- تلخ عرب - میوه نورس - فال نیک - خاک صنعتی ۱۰- شیر عرب - پادشاهی هندی که تاج محل را ساخت - بازگشت صدا ۱۱- سنگ گرانبها - ردیاب - شـــکیبا و بردبار ۱۲- پیرو دین موســـی (ع) - خالص - چراگاه ۱۳- مقصود و منظور - هوس باردار ۱۴- من و جنابعالی - شهر آبی اروپا - پوست کن - نام ترکی ۱۵- شبگرد و گزمه - متنوع - بدنما و ناپسند

عمودی

۱- حیا و آزرم - وضو - حرص و فزونخواهی ۲- خداوند - دانا و خردمند - نوعی استخدام - برگ برنده ۳- پست و فرومایه - واحد پول مراکش ۴- روزها - معلق - متظاهر و ریاکار ۵- گیرنده امواج - آلیاژ - یک ششم از سهم چیزی ۶- حفره ای در کوه - توشـــه - موجود خیالی ترسناک ۷- واحد سطح - شهامت - شرط بســـتن - همراه مرد ۸- نزدیک بین - پیکار کردن ۹- تصدیق انگلیســـی - نور دهنـــده - ســـتاره دنباله دار - یار چوپان ۱۰- مگـــر - معلم - پراکنده ۱۱- آجر نصفه - امتحان - وسط ۱۲- شکر گذاری - سیلاب - فریاد وخروش ۱۳- روش و طریقه - دم بریده ۱۴- کشیدن - نکته‌ها - از واجبات نماز - با ۱۵- غزال - فوق دکترا - سختی و صلابت

پیام تاریخ، تمدن و فرهنگ مادستان
The Message Of Madestan's History & Civilization & Culture
روزنامه همدان پیام
۹
پنجشنبه ● ۱۳ اسفندماه ۱۳۹۴ ● شماره ۲۵۸۹
جامعه
ejtemaei@hamedanpayam.com

وزارت رفاه و شرکت‌های بیمه جوابگوی مرگ بیماران تالاسمی باشند

رئیس هیأت مدیره انجمن تالاسمی ایران، به افزایش قیمت داروهای تالاسمی در کشـــور اشـــاره کرد و گفت: طبق توافقات قرار بر این شد که داروی داخلی تالاسمی در کشور چیزی حدود ۱۵۰ تا ۲۰۰ و خارجی آن ۹۰۰ تومان باشد که به صورت غیرعادی و یکباره قیمت داروها افزایش پیدا کرد و قیمت داروی داخلی به مرز ۵۰۰ تومان و قیمت ۹۰۰ تومانی خارجی به یکباره به مرز هزار و ۹۸۰ تومان رسید. به گزارش فارس، مجید آراسته افزایش قیمت داروهای تالاسمی را خلاف سخنان رهبر معظم انقلاب مبنی بر حمایت از بیماران دانست و گفت: وزارت رفاه و شرکت‌های بیمه جوابگوی مرگ بیماران تالاسمی باشند.

بودجه دانشگاه‌های برتر تخصیص نیافت

با وجود نزدیک شدن به روزهای پایانی سال ۹۴ هنوز خبری از بودجه حمایتی دولت از ۱۰ دانشگاه برتر کشور نیست و دانشگاه‌ها در انتظار تخصیص این بودجه هســـتند. به گزارش مهر، طبق قانون برنامه چهارم و پنجم توســـعه دولت باید به دانشگاه‌های برتر زیر مجموعه وزارتخانه‌های علوم و بهداشت برای توسعه فعالیت‌های علمی و آموزشی آنها کمک مالی کند. در قانون پنجم توسعه آمده است، دولت مجاز است از ۱۰ دانشگاه برتر وابسته به وزارت علوم، تحقیقات و فناوری و ۵ دانشگاه برتر وابسته به وزارت بهداشت، درمان و آموزش پزشکی حمایت مالی و حقوقی و پشتیبانی ویژه کند.

واکنش فانی به تعطیلی مدارس سمپاد

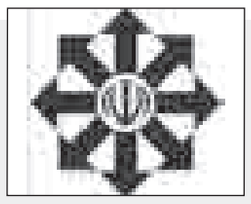

وزیر آموزش و پرورش گفت: هیچ مدرســـه اســـتعداد درخشـــان تعطیل نشـــده است، بلکه ورودی این مدارس را کاهـــش خواهیم داد. به گزارش مهر، علی‌اصغر فانی درباره تعطیلی مدارس اســـتعداد درخشان در برخی استان‌ها از جمله تهران افزود: شاخص جهانی در انتخاب دانش‌آموزان تیزهوش برای تحصیل در مدارس استعدادهای درخشان ۲/۲۸ درصد است، یعنی از بین هر ۱۰۰ دانش‌آموز حداکثر ۲/۲۸ نفر می‌توانند وارد مدارس اســـتعدادهای درخشـــان شوند. در سال‌های گذشته این نسبت در برخی استان‌ها و مدارس استعدادهای درخشان رعایت نشد.

جوانان استان از نمایندگان چه می‌خواهند

توپ اشتغال و ازدواج در زمین منتخبان

» مریم اسدی

چند روزی از انتخابات می‌گذرد و همه چیز به روال قبل بازگشته است، تراکت‌های تبلیغاتی دیگر به چشم نمی‌خورند .

مردم مانند روزهای گذشته هر روز صبح به دنبال کارهای روزمره خود می‌روند و آخر شـــب به خانه باز می‌گردنـــد، در روزهای اول و دوم پـــس از انتخابـــات کم و بیش شنیده می‌شد که مردم می‌پرسیدند "به چه کسی رأی داده‌ای؟" و به دنبال آن با هم به صحبت در مورد کاندیدا می‌پرداختند و در آخر هم بحث در نیمه‌راه ناتمام می‌ماند.

از این ســـکوتی که به شـــهر حاکم است اســـتفاده کردم و به داخل شـــهر رفتم، در زیر پوست شهر در افکار مردم حرف‌های ناگفته بسیاری است که باید شنیده شود .

امـــروز بـــر خلاف همیشـــه که در شـــهر می‌گشـــتم و از مردمـــی کـــه به چشـــمم می‌آمدند ســـؤال‌هایی می‌پرســـیدم تصمیم گرفتم به اقشـــار مختلف شهر سر بزنم، از تاکسیرانها گرفته تا وکلا دیده‌ها متفاوت اســـت و این تفاوت می‌تواند به قلم رنگ دهد.

امید تقی‌پور یکی از تاکســـیرانها در پاسخ به این ســـؤال کـــه انتظـــارش از منتخبان مجلس چیست گفت: نماینده‌ها قول‌هایی دادند که باید به آنها عمل کنند.

توصیـــه به نماینده‌هـــا فایده‌ای ندارد

وی با اشاره به قول‌های داده شده از طرف یکـــی از منتخبان گفت: یکی از کاندیدا که اکنـــون به عنوان نماینـــده مجلس انتخاب شده اســـت گفت که می‌خواهم تاکسیرانی را جز مشاغل ســـخت به حساب بیاورم و مشکل مسکن تاکسیرانها را برطرف کنم، او بایـــد حداقل برای دلخوشـــی ما هم که شده باید به یکی از آن وعده‌ها عمل کند.

تقی‌پـــور در مقابل خواســـته‌ام کـــه گفتم توصیـــه‌ای به کاندیدا بکنـــد گفت: توصیه فایـــده‌ای ندارد، من هـــم بگویم به گوش کســـی نخواهد رسید؛ نماینده مجلس فقط بایـــد بداند به خاطر تمـــام حرف‌هایش و رأی‌هایـــی که به ازای آنهـــا جمع کرده بر گردن او دِینی است.

وی در پاســـخ بـــه این ســـؤال کـــه آیا از نماینده‌های انتخاب شـــده راضی هستید یا نه افزود: ما هنگامی راضی می‌شویم که به حرف‌هایشان عمل کنند.

پس از تاکســـیرانها به سراغ شورای حل اختـــلاف که یـــک مجتمع قضایی اســـت رفتم تا ببینم دید آنها نســـبت به انتخابات چیست .

مشکلات شـــهر آسیب‌شناسی شود

م.د یکی از کارمندان شورای حل اختلاف با اشـــاره به انتظـــارات خـــود از منتخبان گفت: نماینده‌ای که انتخاب شـــده اســـت باید مردمی باشـــد، نبایـــد در حالی که در بهارستان نشسته اســـت از مشکلات شهر همدان و مردمش ســـخن بگوید او باید به صورت مرتب به همـــدان بیاید و در میان مردم قرار بگیرد مشکلاتشـــان را بشناسد، آسیب‌شناســـی کند و پس از آن برای حل آنها راهکار ارائه کند.

وی در ادامـــه افـــزود: بزرگترین مشـــکل مردم اقتصاد اســـت و اکثـــر پرونده‌هایی که در دست ما اســـت منشأ آنها مشکلات اقتصادی اســـت و موضوع دیگری که نیاز به تأمل بســـیار دارد اعتیاد جوانان است که باید رفع شود.

کارمند شـــورای حل اختلاف در پاســـخ به این ســـؤال که حضور مـــردم را چگونه ارزیابـــی می‌کنید گفت: حضور مردم مانند همیشـــه خوب بود اما ایـــن خوب بودن حاکی از رضایت قلبی مردم نیست.

در راهروهای شـــورای حـــل اختلاف به وکیلی برخوردم و از فرصت استفاده کردم تا نظـــر او را هم بدانم، وی در پاســـخ به ســـؤالم که انتظارش از نمایندگان چیست افزود: آنها باید در مجلس نسبت به قانونی که تصویب می‌کنند آگاهی کامل را داشـــته باشـــند و بدانند تصویب آن قانون ممکن اســـت چه ضرری به شـــهر و شهروندان برساند.

نمایندگان در عمل راهگشـــای جوانان باشند

این وکیل در پاســـخ به این ســـؤال که چه توصیـــه‌ای بـــه نمایندگان داریـــد؟ گفت: توصیه‌ها کارساز نیســـت، آنها برنامه‌ها را چیده‌اند، فقط امیدواریم که به وعده‌هایشان عمل کنند.

محمد عباســـی جوان ۲۰ ســـاله‌ای بود که افـــزود: منتخبین باید مشـــکلات مســـکن جوانان را پیگیری کنند، فقط نگویند ما به فکر کار جوانان هستیم .

وی گفـــت: میـــان حرف تا عمـــل فاصله بســـیاری اســـت، آنها باید در عمل برای جوانان کاری کنند.

عباسی با اشـــاره به دیگر مشکلات جامعه بیان کـــرد: ازدواج یکـــی از دغدغه اصلی جوانان اســـت و شـــاید یکـــی از عوامل خلاف‌هایـــی باشـــد کـــه در روز صورت می‌گیرد.

نظر اکثریت مردم بر روی اشتغال و ازدواج جوانان بود و عده‌ای دیگر بر روی مسکن برای جوانان تأکید داشتند .

مشکل‌ها بسیار بود و درد و دل‌ها رنگارنگ شـــاید از هر ۵ نفر فقـــط یک نفر رضایت کامـــل از منتخبین داشـــت اما برخی‌ها هم می‌گفتنـــد نماینده‌هایی کـــه در دوره قبل فرصت برای انجام کار داشتند و هیچ کاری نکردند دیگر قابل اعتماد نیستند .

در میان ایـــن افراد، افراد دیگری هم بودند که دید جالبی داشـــتند و خواســـتار بهبود وضع آسفالت و مبلمان شهری بودند .

برخی دیگـــر می‌گفتند وضعیـــت درمانی و بیمارســـتان‌های شـــهر باید بهبود یابد و می‌خواســـتند که نمایندگان به این مسائل اهمیت دهند .

ناگفته‌ها بسیار اســـت و زمان اندک، شاید انتخابات بهانه‌ای بود تا به میان مردم برویم و پای حرف‌هایشان بنشینیم .

تیک تاک ثانیه‌های ســـاعت مچی‌ام خبر از پایـــان وقت مصاحبه‌هـــای مردمی می‌داد، گام‌هایـــم را بلندتر کـــردم، در افکار خود غرق شـــدم و به رسم مســـئولین مردم و مشکلاتشـــان را پشت سر جا گذاشتم و به راهم ادامه دادم.

تعداد اندکی زندانی امنیتی داریم

تنها عده کمی زندانی امنیتی داریم که ناامن کردن جامعه و مسائل ضد امنیتی را شامل می‌شود.

رئیس سازمان زندان‌ها و اقدامات تأمینی و تربیتی کشـــور گفت: احترام به حقوق انســـانی و رعایت حقوق شهروندی دو ویژگی مهم در زندان‌های ایران است.

علی‌اصغـــر جهانگیـــر افـــزود: امـــروز زندان‌های ایـــران از نظر رعایت حقوق زندانیان در سطح بسیار بالایی قرار دارد و نـــه تنها در منطقـــه خاورمیانه بی‌نظیر اســـت، بلکه در ســـطح دنیا نیز کم نظیر است.

وی گفت: در راســـتای ارتقای ســـطح اســـتانداردهای زندان، رعایت مســـائل حقوقی، انســـانی و همچنیـــن آموزش، بهداشـــت و درمان، در اختیـــار تمامی زندانیان قرار دارد.

رئیس سازمان زندان‌ها افزود: حدود ۵۰ درصد زندانیان ما را مجرمان مواد مخدر تشـــکیل می‌دهند و اگر زندانیانی را که به طور غیر مستقیم مرتبط با مواد مخدر هســـتند به این جمع اضافه کنیم این رقم به حدود ۷۰ درصد خواهد رسید.

جهانگیر افـــزود: از آنجایی که ایران در مســـیر ترانزیت مواد مخدر به اروپا قرار دارد کشـــور جمهوری اســـلامی ایران هزینه‌های زیـــادی را برای جلوگیری از این ترانزیت متقبل می‌شود که بخشی از آن وجود زندانیان و آمار آنهاست.

وی در پاســـخ به ســـؤالی در خصوص زندانیـــان سیاســـی گفـــت: در کشـــور مـــا زندانی سیاســـی به تعریفـــی که در زندان‌هـــای جهان ارائه می‌شـــود وجود ندارد.

رئیس ســـازمان زندان ها بیـــان کرد: ما تعـــداد ناچیـــزی زندانی امنیتـــی داریم. یعنی کسانی که امنیت کشور را به خطر انداخته‌اند و بحث‌هایی مثل ناامن کردن جامعه، اغتشاش، و مسائل ضد امنیتی را شـــامل می‌شود. هر چند آمار این عده از زندانیان بسیار ناچیز است.

وی افزود: بدیهی اســـت که این گروه از زندانیان نیز مانند سایر زندانیان از حقوق کامـــل برخوردارند و تقریباً همه حقوقی که برای یک شـــهروند در شرایط عادی فراهم اســـت برای تمامـــی زندانیان از جمله زندانیان امنیتی نیز فراهم می‌باشد.

رئیس ســـازمان زندان ها دسترســـی به وکیل، مددکار، پزشک، تلفن، کتابخانه و سیستم آموزشی را از جمله حقوق تثبیت شده در تمام زندان‌های ایران عنوان کرد.

مشـــاور رئیس قوه قضاییـــه جمهوری اسلامی ایران در پاســـخ به سؤالی مبنی بر انتشار اخباری در خصوص اعتصاب غذای برخـــی از زندانیان و دسترســـی نداشـــتن آنها به وکیل گفت: دسترســـی نداشـــتن به وکیل به هیچ وجه درســـت نیست این مسأله از حقوق عادی در تمام زندان‌ها و برای تمامی زندانیان است.

وی ادامه داد: آن کسانی که گاهاً اقدام به اعتصاب غذا می‌کنند از این موضوع استفاده ابزاری می‌کنند و عمدتاً کسانی هســـتند که می‌خواهند از این طریق در فضای رســـانه‌ای قرار بگیرند و از نظر تبلیغـــی فضایی را برای خـــود فراهم کنند.

جهانگیـــر در پایـــان با تأکیـــد مجدد به حفظ حقوق شـــهروندی تمام زندانیان گفت: علی‌رغم همه دســـتورالعمل‌ها و آموزش‌ها برای رعایت حقوق زندانیان، سیســـتم‌های نظارتی ما به طور مداوم در حال رصـــد کردن وضعیـــت زندان‌ها و زندانیان اســـت و اگـــر در جایی تخلفی مشاهده شود قطعاً احقاق حقوق زندانی اولویت ما خواهد بود.

خبـــر

جشن نیکوکاری در مدارس سراسر کشور آغاز شد

جشـــن نیکوکاری امسال با شعار بهار همدلی، شکوه مهربانی و با هدف کمک به دانش‌آموزان نیازمند در آســـتانه آغاز سال نو انجام می‌گیرد و ۱۵ هزار پایگاه کمیته امداد و ۵۰ هزار مدرســـه و مرکز آموزشـــی در سطح کشور آمادگی جمع‌آوری کمک‌های مردمی را دارند.

جشـــن نیکوکاری در ۳ روز ۱۲، ۱۳ و ۱۴ اسفند در سطح کشور برگزار خواهد شد که این جشن در ۱۲ اسفند در پایگاه مدارس سراســـر کشـــور، ۱۳ اســـفند ماه در پایگاه‌های کمیته امداد امام خمینی(ره) و ۱۴ اســـفند در پایگاه‌های نماز جمعه و مسیرهای پیاده‌روی برگزار می‌شود.

بـــه گزارش فـــارس، خیرین و نیکـــوکاران می‌تواننـــد از طریق شماره‌گیری *۸۸۷۷# از طریق تلفن‌های همراه کمک‌های خود را به دانش‌آموزان نیازمند و محروم اهدا کنند.

۳۰ درصد خانواده‌های ایرانی تک‌فرزند هستند

۲۵ تا ۳۰ درصد خانواده‌های ایرانی تک فرزند هستند.

بـــه گزارش ایرنا، معاون فنی دفتر ســـلامت جمعیت، خانواده و مدارس وزارت بهداشـــت گفت: تک فرزندی یک پدیده رو به رشد در کشور است که باید این فرایند نادرست اصلاح شود.

محمد اســـلام بیان کرد: اگرچه میزان تک فرزندی در جامعه رو به افزایش اســـت اما اطلاع‌رسانی در این زمینه باید با دقت انجام گیـــرد، زیرا ممکن اســـت برخی خانواده‌های تـــک فرزند قصد فرزندآوری در سال‌های بعد را داشته باشند.

وی گفت: اتخـــاذ رویکرد فرهنگی برای رشـــد فرزندآوری در کشـــور ضروری است، زیرا بیشـــتر خانواده‌های تحصیلکرده و برخی همســـرانی که دارای رتبه شغلی بالاتر یا از وضعیت مالی بهتری برخوردار هســـتند، به تک‌فرزندی بسنده می‌کنند. معاون فنی دفتر ســـلامت جمعیت، خانواده و مدارس وزارت بهداشت افزود: فرهنگ‌سازی در زمینه ترغیب خانواده‌ها به فرزندآوری و برای کاهش تک فرزندی باید از خانواده‌های متمول آغاز شود تا بتوان این رویه را اصلاح کرد.

ازدواج، ٤ درصد کاهش؛ طلاق یک درصد افزایش

در ۱۱ ماهه امســـال ٤/۲ درصد ازدواج و افزایش یک درصد طلاق را داشته‌ایم.

به گزارش ایرنا، مدیـــرکل آمار و اطلاعات جمعیتی و مهاجرت ســـازمان ثبت احوال کشـــور گفت: در این مدت ٦٢٧هزار و ۸۱ واقعه ازدواج به ثبت رسید که نسبت به مدت مشابه سال گذشته ٤/٢درصد کاهش داشته است.

علی‌اکبر محزون افزود: از ابتدای فروردین تا پایان بهمن امســـال بیشـــترین ازدواج ثبت شده مردان در گروه سنی ۲۹-۲۵ ساله با آمار ۲۳۰ هزار و ٤٥٢ نفر گزارش شـــده است. وی بیان کرد: در همین مدت بیشـــترین ازدواج ثبت شده زنان در گروه سنی ٢٤-٢٠ ساله نیز شامل ۱۸۷هزار و ۱٤۱ بود.

مدیرکل آمار و اطلاعات جمعیتی و مهاجرت سازمان ثبت احوال کشـــور گفت: در ۱۱ ماهه امسال بیشـــترین ترکیب ازدواج ثبت شـــده، مربوط به ترکیب ســـنی مردان گروه سنی ٢٤-٢٠ ساله با زنان ۱۹- ۱۵ ســـاله بود که شـــمار آن به ۹٤ هزار و ٧٢٦ واقعه رسید.

****طلاق یک درصد افزایش داشت**

محـــزون بیان کرد: در ۱۱ ماهه امســـال ۱٤٦هـــزار و ۹۸۰ واقعه طلاق ثبت شد که نسبت به مدت مشابه سال گذشته یک درصد افزایش نشان داد.

وی گفت: در این مدت بیشترین طلاق ثبت شده مردان در گروه سنی ۲۹-۲۵ ســـاله شـــامل ۳٥٦هزار و ۲۹ واقعه بود. این مقام مسئول در ســـازمان ثبت احوال کشور بیان کرد: در همین مدت بیشـــترین طلاق ثبت شده زنان در گروه سنی ۲۹-۲۵ ساله نیز به تعداد ۳۳۷ هزار و ٦۹واقعه به ثبت رسید.

وی گفت: در ۱۱ماهه سالجاری بیشترین ترکیب طلاق ثبت شده، مربوط به ترکیب سنی مردان ۳٤-۳۰ ساله با زنان ۲۹-۲۵ ساله به تعداد ۱٤۳هزار و ۱۷ واقعه بوده است. جمعیت ایران تا پایان آذر ماه سالجاری برابر ۷۹ میلیون و ٤۹۰ هزار نفر است.

نیش و نوش

جام‌جم: خطر انحلال بیخ گوش پرسپولیس
بدون شرح !
جام‌جم: وام مسکن ۱٦۰ میلیون شد
سودها چقدر شد؟!!
تسنیم: ویراژ لاکچری‌ها روی شکاف طبقاتی
شکافی با عمق شرمندگی پدر برای خرید کفش !!!
تســـنیم: فرم اورژانـــس حکم خدمـــات رایگان بیمارســـتانی برای تصادفی‌هاست
این هم مثل بیمه طرح سلامت موقتی است!!
مهر: دانشگاه الزهرا دانشجوی دکترای بدون آزمون می‌گیرد
افزایش روزافزون بی‌سوادها !!!
مهر: بودجه دانشگاه‌های برتر تخصیص نیافت
بدون شرح... !!
مهر: رسانه‌های روی نقض حقوق بشر در غرب بیشتر کار کنند
اول باید حقوق زن و مرد برابر شود !!
مهر: کاری می‌کنیم جوانان برای خواننده شدن به خارج نروند
اول خواننده پیدا کنید !!
فارس: استقلال سوار بر قطار قهرمانی
در حال صعود به قله بدهی هم هست !!
فارس: دستگیری مدیران فیس‌بوک در برزیل
بدون شرح !!
ایسنا: فرار مالیاتی ۲ برابر بودجه نفت است
کلاً نفت شده ملاک سنجش !!
ایسنا: بلاتکلیفی کارت سوخت در آستانه سال نو
مثل بودجه دانشگاه‌های برتر !!
ایسنا: زمانی قصه‌گویی می‌کنیم که به دلم بنشیند
قصه اختلاس‌ها لطفاً ... !!
تابناک:ازدواج، ٤ درصد کاهش؛ طلاق یک درصد افزایش
خوبه حالا یه درصد افزایش داشته!!!
مهر:مقیمی: انتخابات بدون تنش و حاشیه برگزار شد
خداروشکر..!
ایسنا:ایران ۱۰ میلیون بی‌سواد مطلق دارد
امیدواریم نهضت سوادآموزی همچنان ادامه داشته باشد.

خبـــر

ایران ۱۰ میلیون بی‌سواد مطلق دارد

آمار مرکز پژوهش‌های مجلس نشـــان می‌دهد که ۳/٥میلیون نفر ترک تحصیلی در کشـــور داریم کـــه البته آموزش و پرورش هیچ مسئولیتی را در قبال آن نمی‌پذیرد.

دبیر علمی ســـمپوزیوم ادغـــام مراقبت‌هـــای اجتماعی در نظام مراقبت‌های اولیه با بیان اینکه ۱۰ میلیون بی‌سواد مطلق در کشور داریم، گفت: آمار مرکز پژوهش‌های مجلس نشـــان می‌دهد که ۳/٥میلیون نفر ترک تحصیل در کشـــور داریم که البته آموزش و پرورش هیچ مسئولیتی را در قبال آن نمی‌پذیرد.

به گزارش ایسنا، بهزاد دماری در ســـمپوزیم ادغام مراقبت‌های اجتماعی در نظـــام مراقبت‌های اولیه که در فرهنگســـتان علوم پزشـــکی برگزار شـــد، به تبیین گزارش نهایی طرح تدوین بسته خدماتی مراقبت‌های سلامت اجتماعی در نظام مراقبت‌های اولیه سلامت ایران پرداخت و اظهار کرد: آمارها نشان‌دهنده وضعیت سلامت اجتماعی هستند.

به عنوان مثال اختلاف هزینه‌کرد دهک اول با دهک دهم در سبد غذایی ۱۰ برابر اســـت. به عنوان مثال اگر خانواده‌ای در دهک اول درآمـــدی ٤۰۰ هزار تومان برای تغذیـــه هزینه می‌کند، این میزان در دهک دهم به ٤ میلیون تومان می‌رسد.

وی گفـــت: همچنین هزینه خانوار بـــرای تفریحات ۲/۳ درصد کل درآمد اســـت در حالی کـــه میانگین هزینـــه دخانیات ٤/۸ درصد اســـت. رئیس انجمـــن علمی پزشـــکی اجتماعی با بیان اینکه ۱۰ میلیون بی‌ســـواد مطلق در کشـــور داریـــم، افزود: آمار مرکـــز پژوهش‌های مجلس نشـــان می‌دهد کـــه ۳/٥ میلیون نفر ترک تحصیلی در کشـــور داریم که البته آموزش و پرورش هیچ مسئولیتی را در قبال آن نمی‌پذیرد.

مفقودی
کارت شناسایی با کد پرسنلی ۷۸۹۸۴۶۲۱ به نام میلاد شادمانی در تاریخ ۹۴/۱۰/۱۰ مربوط به اداره آموزش و پرورش گل‌تپه مفقود گردیده و از درجه اعتبار ساقط می‌باشد.

دانشگاه

اجرای طرح «دانشگاه بدون دخانیات» در دانشگاه‌ها از سال آینده

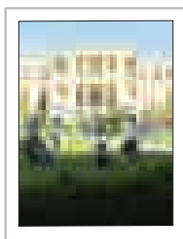

طرح «دانشـــگاه بدون دخانیات» بـــا درنظر گرفتن مقررات ایجابی و تشـــویقی از ســـال ۹٥ اجرا می‌شود.

رئیس سازمان امور دانشجویان از تدوین طرح «دانشگاه بدون دخانیات» خبر داد و گفت: طرح دانشـــگاه بدون دخانیات از سوی سازمان امور دانشجویان در حال تدوین است که در سال ۹٥ یکی از برنامه‌های اصلی این ســـازمان اجرای این طرح در دانشگاه‌هاست. به گزارش فارس، مجتبی صدیقی افزود: در این طرح علاوه بر تدوین مقرراتی برای تحقق دانشگاه بدون دخانیات، تشـــویق‌هایی نیز برای دانشجویان درنظر گرفته شـــده است که از سال آینده در دانشـــگاه‌ها اجرا می‌شـــود. وی گفت: براساس این طرح، دانشـــجویان نباید در محیط دانشگاه از دخانیات اســـتفاده کنند، همچنین در قالب تسهیلات تشویقی، بخش‌هایی ماننـــد افزایش فوق‌برنامه‌ها، توجه به بحث تربیت بدنی، فعالیت‌های گروهی فرهنگی و تربیت بدنی درنظر گرفته شده است.

نکته

دستورالعمل رتبه‌بندی شرکت‌های تجهیزات پزشکی تصویب شد

دستورالعمل اجرایی رتبه‌بندی شرکت‌های تجهیزات پزشـــکی به منظـــور ارتقا و رتبه‌بنـــدی خدمات پس‌از فروش به تصویب رســـیده و توســـط اداره مهندسی و نگهداری در حال انجام است.

به گزارش ایســـنا، مدیـــرکل نظارت و ارزیابی تجهیزات و ملزومات پزشـــکی ســـازمان غذا و دارو از رتبه‌بندی شـــرکت‌های تجهیزات پزشـــکی خبر داد و گفت: به منظور ارتقا و رتبه‌بندی خدمات پس از فروش، دســـتورالعمل اجرایی رتبه‌بندی شـــرکت‌های تجهیزات پزشـــکی در کمیته فنی تجهیزات و ملزومات پزشکی به تصویب رسیده است.

بنابر اعلام روابط عمومی ســـازمان غذا و دارو، ســـید حسین صفوی افزود: این دستورالعمل طبق برنامه اداره مهندسی و نگهداری در حال انجام است. این رتبه بندی در ۱٦ گروه است و حوزه فعالیت شرکت‌ها نیز متفاوت است.

بهداشت

ایران در رتبه نخست علم ارتوپدی منطقه قرار دارد

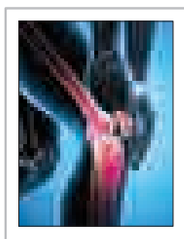

در ســـطح جهانی جزو ٦ کشور برتر این صنعت هستیم.

جراح ارتوپدی از رتبه نخست علم ارتوپدی در منطقه خبر داد و گفت: در ســـطح جهانی هم به جرأت می‌گویم که جزو ٦ کشور برتر این صنعت هستیم.

بـــه گزارش فارس، غلامعلی عکاشـــه با انتقاد از نبود مراکز تحقیق مناســـب برای ســـنجش میزان پیشـــرفت در علم ارتوپدی افزود: در مقایســـه چشمی ایران در ســـطح جهان باید بگویم که ما گزارش درســـتی از تعداد عمل‌های جراحی، حوزه‌های آموزشـــی و پس از آن را در اختیار نداریم و این نه تنها شامل انجمن ارتوپدی، بلکه تصور من این است که وزارت بهداشت، درمان و آموزش پزشکی و سازمان نظام پزشـــکی کشور همچنین آمار تحقیقاتی و مدونی را در اختیار ندارد.

پیام تاریخ، تمدن و فرهنگ مادستان
The Message Of Madestan's History & Civilization & Culture
روزنامه همدان پیام
۱۰
پنجشنبه ● ۱۳ اسفندماه ۱۳۹۴ ● شماره ۲۵۸۹
مادستان
madestan@hamedanpayam.com

ملایر میزبان پیکر پاک ٤ شهید گمنام

▪ کاشت هزار و ۱۰۰ نهال به یاد شهدای ملایر

همزمان با ایام شــهادت فاطمه زهرا(س) پیکر پاک ٤ شهید گمنام در ۳ نقطه شهرستان ملایر تشییع و به خاک سپرده می‌شود.
معاون سیاســی و اجتماعی فرمانداری ویژه ملایر در نشست کمیته ترویج فرهنگ ایثار و شــهادت شهرستان گفت: پیکر پاک شهدای گمنام در۳ نقطه شــهر زنگنه، گروه ٤۳ مهندسی رزمی امام علی(ع) و حوزه علمیه خواهران این شهرستان تشییع و به خاک سپرده می‌شود.
به گزارش ایرنا، ســعید کتابی افزود: طبق برنامه‌ریزی‌های انجام شده پیکر مطهر۲ شــهید گمنام روز ۲۲ اسفندماه در حوزه علمیه خواهران، یک شهید گمنام در شــهر زنگنه همزمان با شهادت حضرت زهرا(س) و ٢٤ اسفندماه نیز پیکر پاک یک شهید در گروه ٤۳ امام علی(ع) ملایر آرام خواهد گرفت.
وی بر لزوم استقبال باشکوه از شهدای گمنام در این شهرستان تأکید کرد.
رئیس بنیاد شــهید و امور ایثارگران ملایر هم از کاشت هزار و ۱۰۰ نهال به یاد هزار و ۱۰۰ شــهید والامقام این شهرستان همزمان با روز درختکاری در بام ملایر خبر داد.
منصور ابراهیمی اظهار کرد: همزمان با ۲۲ اســفندماه ســالروز تأسیس بنیاد شــهید به دســتور امام راحل(ره) بیش از ٤٠ برنامه متنوع در این شهرستان برگزار می‌شود.
وی دیــدار با امام جمعه و فرمانــدار ویژه ملایر، حضور خانواده‌های معظم شــهدا، ایثارگران و جانبازان شهرســتان در نماز جمعه، سخنرانی پیش از خطبه‌های نماز، سرکشی از خانواده‌های شــهدا و غبارروبی گلزار شهدای بهشت هاجر را از جمله برنامه‌های روز شهید در ملایر دانست.
ابراهیمی برگزاری همایش تجلیل از خانواده‌های شاهد و ایثارگر، تجلیل از همسران شهدا، همایش پیاده‌روی خانوادگی، برگزاری همایش روز شهید در دانشــگاه‌های ملی و آزاد و برگزاری مســابقات ورزشی و قرآنی را از دیگر برنامه‌ها عنوان کرد.

خبر

آزادسازی حریم راه‌ها در محورهای فامنین

امسال ۱۵۰ کیلومتر در محورهای شهرستان فامنین آزادسازی شده است.
رئیس راه‌وشهرســـازی شهرستان فامنین در این‌باره گفت: در این ماه، رگلاژ و تســطیح شانه راه‌های آسفالته به مقدار ۸۰ کیلومتر در محور پل ۱۲۳ به گردنه دخان- محور فامنین به پل ساوه- محور سراوک و همچنین ۵۰ کیلومتر رگلاژ راه‌های روستایی انجام شده است.
به گزارش روابط عمومی راه‌وشهرســازی استان، ابوذر میهنی اظهار کــرد: تهیه و نصب گاردریل و حفــاظ در محور پل ۱۲۳ و همچنین شست‌وشو و پاکسازی گاردریل‌ها و نیوجرسی‌ها به میزان ۲۰ کیلومتر از مجموعه فعالیت‌های راهداری در ماه گذشته است.
وی افــزود: ۱۲۰ مورد انواع تابلوهای اخطــاری و انتظامی در محور پــل ۱۲۳ تا گردنه دخان ـ محور اصله به کاج و همچنین ٦۰ مترمربع تابلوی اطلاعاتی در محور پل ساوه به فامنین و محور سه‌راهی اصله به گردنه دخان تعمیر و نصب شده است.
میهنی گفت: پاک کردن و تنظیم قنوها با گریدر به مقدار ۷۰ کیلومتر در راه‌های اصلی در کل حوزه و همچنین ۲۵ کیلومتر در راه‌های روستایی از فعالیت‌های راهداری در بهمن ماه سالجاری است.
وی افزود: خط‌کشــی راه‌های آسفالته به تعداد ۲۸ کیلومتر در محور پــل ۱۲۳ ـ گردنه دخان و همچنین نصب و بازســازی و تعمیر تابلو مسیرنما، جان‌پناه پل و فلش گروهبانی از کارهای صورت گرفته این اداره است.
رئیس اداره راه‌وشهرســازی شهرستان بیان کرد: یکی از اقدامات این اداره برای افزایش ایمنی مســیرها، اصلاح ۳ مورد پیچ‌های خطرناک در محور روســتایی صادق‌لو و نیز احداث یک مورد دوربرگردان و پارکینگ در محور پل ۱۲۳ به تجرک است.

محیط زیست

حضور فعال استان در نمایشگاه بین‌المللی محیط‌زیست

اداره کل حفاظــت محیط زیســت و صنایع اســتان همدان در پانزدهمین نمایشگاه بین‌المللی محیط زیست که از ۱۰ اسفندماه آغاز شده و تا ۱۳ اسفندماه در تهران دایر است، حضوری فعال دارند.
مدیرکل حفاظت محیط زیســت اســتان همدان گفت: این نمایشگاه با حضور ســازمان‌ها، صنایع و شــرکت‌های مرتبط با محیط‌زیست، تشــکل‌های مردمی زیســت‌محیطی و با شــعار «اقتصاد سبز دوران پساتحریم» در حال برگزاری است.
محمدرضا محمدی، این نمایشگاه را محملی برای تعامل کارشناسان و علاقمندان به محیط‌زیســت دانست و افزود: معرفی توانمندی‌های زیست‌محیطی در سطوح ملی و بین‌المللی و ارائه راهکارهای اصولی و عملــی برای جلوگیــری از تخریب محیط زیســت از اهداف این نمایشــگاه اســت. به گفته وی، از ۱۹ واحد منتخب در سطح کشور به عنوان «صنعت سبز» در جشــنواره کشوری بهمن ۱۳۹٤، ۲ واحد صنعتی سیمان هگمتان و سیمان نهاوند از استان همدان بوده‌اند.
به گزارش روابط عمومی محیط زیســت اســتان، محمدی بیان کرد: اداره کل حفاظت محیط زیست، دستگاه برتر پژوهشی استان همدان در ســال ۱۳۹۳ بوده اســت و فقط در طول ۲ ماه نخست سالجاری واحدهای تولیدی و صنعتی اســتان همدان، هــزار و ۷۵۲ بار مورد پایش زیســت‌محیطی قرار گرفتند و ۳۸۹ اخطاریه در زمینه آلودگی آب، خاک و هوا صادر شــده اســت. وی افزود: تنها در طول ۱۰ ماه نخست امسال، ۸۲ بار مراکز دفع پسماند شهری و ۳۳۹ بار مراکز دفع پسماند روستایی از سوی کارشناسان اداره کل حفاظت محیط‌زیست محیط‌زیست استان همدان مورد بازدید و کنترل قرار گرفتند.
محمدی در پایان از برگزاری نخستین جشنواره عکس محیط زیست استان همدان با ٤ محور در خرداد ماه سال آینده خبر داد.
گفتنی اســت، اداره کل حفاظت محیط زیســت استان همدان تا ۱۳ اسفندماه (امروز) از ساعت ۱۰ تا ١٦ پذیرای بازدیدکنندگان در سالن شماره ۱۱ مصلی تهران است.

رقابت ۳۰۰نوجوان تویسرکانی در جشنواره جابربن حیان

۳۰۰ ابتــکار و اختــراع در شــشــمین جشنواره جابربن حیان در تویسرکان با هم رقابت دارند.
جشــنواره جابربــن حیــان مختــص دانش‌آموزان مقطع ابتدایی است؛ این برنامه پژوهش‌محور رقابتی ســالم و هیجان‌انگیز علمی را در بین دانش‌آموزان ایجاد می‌کند که چند سالی است در شهرستان تویسرکان زمینه شناســایی دانش‌آموزان مســتعد را فراهم کرده است.
تعامــل پایدار و ســازنده، برقراری ارتباط دوســویه، کیفیت‌بخشی به آموزش در بین معلمــان و دانش‌آمــوزان بخش کوچکی از رهاوردهــای جشــنواره جابربن حیان برای نســل‌های دانش‌پــژوه و علاقمند به علم‌آموزی است.

رقابت ۳۰۰ طرح

جشــنواره جابربن حیان با رقابت تنگاتنگ نوجوانان در دیار تویسرکان وارد ٦ سالگی خود شــد، در طــول کار این جشــنواره دانش‌آموزان تویســرکانی بــا همت بالا و حمایت مسئولان و خانواده‌ها موفقیت‌های خوبی را کسب کردند.
رئیس پژوهش‌سرای رضی تویسرکان در گفت‌وگو با فارس با اشــاره به شــرکت ٦۰۰ طرح از مدارس به صورت گروهی و فردی در جشنواره جابربن حیان گفت: از این مجمــوع ۳۰۰ طرح در بخش‌های جمــع‌آوری، ســاخت مــدل، تحقیق و پژوهــش، نمایــش علمــی، آزمایش و طراحی و ســاخت به مرحله شهرستانی راه یافت.
محمــد توکلی بــا بیان اینکــه طرح‌های شــرکت‌کننده در بخش‌هــای آزمایش و طراحی و ســاخت به مرحله استانی راه می‌یابند، افزود: طرح‌های برتر در مرحله استانی نیز با طرح‌های کشوری به رقابت می‌پردازند.
وی با بیان اینکه جشــنواره جابربن حیان ۵ ســال در تویســرکان برگزار می‌شود، گفت: دانش‌آموزان تویســرکانی از سال ۹۰ در ســطوح مختلف به‌ویژه در کشور درخشش خوبی داشته‌اند.
مدیــر پژوهش‌ســرای رضی تویســرکان عمق‌بخشــی و ترویج فرهنگ پژوهش و تحقیق و پرورش نسل پژوهشگر، خلاق و نوآور را از اهداف جشنواره جابربن حیان دانست. توکلی با اشاره به اینکه پروژه‌های مبتنــی بر نیازســنجی در بخش طراحی و ســاخت، پایه ششــم قابل تجاری‌سازی اســت، طرح ســاخت بتن با اســتفاده از ضایعات قوطی نوشابه و لیوان شیر، پشتی دوطرفه، صندلی دومنظوره، شیشه‌شــوی طبیعی، روغن جلای طبیعی، هشداردهنده تلویزیون با چشــم لیزری را برخی از این طرح‌ها برشمرد.

«ایمن‌ســاز چشــم» رهــاورد جشنواره

مخترع طرح هشــداردهنده یــا قطع‌کننده تلویزیون، گفت: اختراع «ایمن‌ساز چشم» به منظور کاهش آســیب به چشم کودکان انجام شد.
رضا بهرامی در خصــوص چگونگی این طرح افزود: یک روز وقتی که ما تلویزیون نــگاه می‌کردیم، پســرخاله‌ام بــه صفحه تلویزیــون چشــم دوخته بــود، پس چند لحظه که عقب آمد، متوجه احســاس درد در چشمانش شدم.
وی ادامه داد: ســاخت دســتگاهی به این منظور را به کوروندی پیشــنهاد دادم که با آموزش وی و انجام تحقیق و پژوهش‌های لازم «ایمن‌ساز چشم» را ساختم.
مخترع دســتگاه «ایمن‌ساز چشم» گفت: با نصب این دستگاه، هر گاه فرد به تلویزیون نزدیک شــود، این دســتگاه حرارت بدن را دریافــت می‌کنــد و تلویزیون خاموش می‌شود.
وی حس ســوم، بــرق گرفتن از ســیب، کمربند رژیمــی را از دیگر طرح‌های ارائه شــده خود از ابتدای ورود به جشــنواره جابربن حیــان بیان کرد و افــزود: علاقه زیادی به پژوهــش دارم و اوقات فراغت خود را به مطالعه اختصاص می‌دهم.

بستر نهادینه شدن پژوهش

طــرح «آلاله‌هــای رضی» از زهــرا بیات دانش‌آمــوز کلاس اول ابتدایــی مدرســه شاهد در بخش جمع‌آوری است که تفکر و اندیشــه در این دانش‌آموز را می‌توان با واژه‌ها و تصاویر چیدمان شــده در پروژه نمایش داده شده درک کرد.
فاطمــه بیات دیگر پژوهشــگر نوجوان با طرح «برش‌دهنده پیتزا» در عرصه پژوهش و اختراع ششــمین نمایشگاه جابربن حیان حضور پیدا کرده، وی کلاس ششــم و در سال‌های گذشته هم مشارکت بسیار خوبی داشته است، فاطمه و زهرا هر دو فرزندان شهید مهدی بیات هستند.
«پرنده‌ای در دیــار تاریکی» از آتنا بهرامی و «اســباب‌بازی‌های مفیــد و غیرمفید» از محمدحسین حبیبی‌پور حاضر در جشنواره که هر دو با ذوق و شــوق زیاد از آموختن ســخن می‌گویند و میزان علاقمندی خود را برای پژوهش با توصیف طرح‌هایشــان نشان می‌دهند.
امیرعلی ســوری و محمدطاها عبدالملکی مشــترک طرح «معماران طبیعــت» را در جشــنواره به رقابت گذاشــتند، امیرعلی ســال گذشــته با طرح «حیوانات حفاظت شــده مرکز تویســرکان» به جابربن حیان گام گذاشته و مسیر پژوهشگری را انتخاب کرده است.
ســید امیرحســین نقاشــیان دانش‌آمــوز ســوم ابتدایی، که در دفــاع از طرح‌هایش توانمندی بالایــی دارد با طــرح «الینیون چیســت؟» در جشنواره حاضر شده است؛ وی در ۳ سال گذشــته با طرح هسته‌های بهشــتی» در بخش جمع‌آوری، طرح «چرا برخی روزها غروب، آسمان قرمز می‌شود» با عنــوان نگاهی به عالــم و انجام تحقیق زمینه‌ای در خصوص ســرمازدگی گردوی تویســرکان را در کارنامه پژوهشــی خود دارد.
معلم جشنواره جابربن حیان تویسرکان نیز با اشاره به اینکه جشــنواره فرصتی مغتنم برای رشد و شــکوفایی دانش‌آموز است، گفت: فرهنگ پژوهشــگری بــا ایجاد این بستر در بین دانش‌آموزان ارتقا می‌یابد.
علی رشــیدیان با بیان اینکه از سال ۸۹ تا ۹۲ هر سال ٤ طرح از تویسرکان به مرحله اســتانی راه یافته اســت، افزود: به احتمال زیاد امســال ۸ طرح برتــر در بخش‌های طراحی و ســاخت و آزمایش وارد مرحله استانی شود.
وی بیان کرد: طرح «گنجشــک و برنج» ســوگل آینه‌ونــد عضو پژوهش‌ســرا و دانش‌آموز پایه پنجم ســال گذشــته رتبه برتر کشوری جشــنواره جابربن حیان را کسب کرد.

خبر

مشارکت ۷۵ درصدی مردم کبودراهنگ در انتخابات

۷۵درصد افراد حایز شرایط رأی دادن در شهرستان کبودراهنگ در انتخابات خبرگان رهبری و مجلس شــورای اســلامی شــرکت کردند.
فرماندار شهرستان کبودراهنگ در گفت‌وگو با فارس با اشاره به اینکه کار نماینــده انجام کارهای بزرگ و جامع اســت، گفت: کار نماینده تدوین قانون مطلوب و جامع اســت و بایــد قانونی را وضع کند که فراگیر باشد نه اینکه تنها اقشار خاص و جزئی را در بر گیرد.
احسان قنبری در خصوص رفع مطالبات مردم که جزو وظایف نماینده نیست، افزود: کار نماینده مجلس برطرف کردن مشکل تک‌تک افراد نیســت و مردم درخواست‌هایی از نماینده دارند که خارج از وظایف وی است. فرماندار کبودراهنگ با بیان اینکه کار نماینده روستاسازی است نه روستاگردی، گفت: وظایف نمایندگان در مجلس قانون‌گذاری و نظارت است، نمایندگان باید به مسائل و موضوعات کلی بپردازند و امور اجرایی جزو وظیفه مدیران است.

خدمات سلامت دندان برای ۵۷هزار دانش‌آموز

عمل وارنیش فلورایدتراپی بــر روی ۵۲ هزار و ۷۰۰ دانش‌آموز همدانی انجام شده است.
مسئول بهداشــت دهان و دندان مرکز بهداشت شهرستان همدان در گفت‌وگو با فارس با اشــاره به اجرای طــرح وارنیش فلورایدتراپی دانش‌آموزان در مدارس همدان، گفت: این طرح از فروردین‌ماه آغاز و در دو نوبت بر روی دانش‌آموزان پایه اول تا ششم صورت گرفت.
محمد خیراندیش با اشــاره به انجام فلورایدتراپی در طرح ســنجش دندان‌های دانش‌آموزان پایه اول ابتدایی، گفت: مرحله بعدی بر روی دندان‌های دانش‌آموزان پایه دوم تا ششم انجام شد.
وی با بیان اینکه مرحله دوم از اوایل دی ماه آغاز شــد، بیان کرد: این طرح تا اوایل اسفندماه ادامه داشت و اخیراً به پایان رسید.
مسئول بهداشــت دهان و دندان مرکز بهداشــت شهرستان از انجام وارنیش فلورایدتراپی بر روی ۵۲ هزار و ۷۰۰ دانش‌آموز همدانی خبر داد و افزود: در ۱۸۳ مدرســه شامل مدارس نواحی یک و ۲ قهاوند و روســتاهای همدان این اقدام صورت گرفت. خیراندیش با بیان اینکه ۱۲ تیــم دو نفره اقدام به عمل فلورایدتراپی در مدارس می‌کنند، بیان کرد: این کار توسط کارشناســان مراقب سلامت در مدارس صورت می‌گیــرد. وی از انجــام مرحله دوم وارنیــش فلورایدتراپی بر روی دندان‌های دانش‌آموزان پایه اول تا ششم ابتدایی در ۱۵ فروردین سال ۹۵ خبر داد و گفت: تمام اقدامات اداری آن انجام شــده که امیدواریم ابتدای سال آینده شاهد اجرای مرحله بعدی باشیم.

حجم ذخیره آب مخزن سد اکباتان به ٦ میلیون متر مکعب رسید

مدیرعامل شرکت آب منطقه‌ای همدان گفت: میزان ورودی آب از دو رودخانه تأمین‌کننده آب ســد اکباتان تا بــه امروز در مجموع بیش از ۱۱ میلیون مترمکعب بوده است و حجم ذخیره آب در مخزن ســد به ٦ میلیون مترمکعب رسیده اســت. به گزارش روابط‌عمومی شرکت آب منطقه‌ای همدان، مرتضی عزالدین گفت: بر اساس گزارش ایستگاه‌های مبنا از یکم مهرماه سال گذشته تا به امروز به طور متوسط ۲۸۰ میلیمتــر بارش در همدان اتفاق افتاده اســت. وی افزود: این در حالی اســت که اســتان همدان به طور میانگین در مدت زمان مشابه سال آبی گذشته، ۱۹۱ میلی‌متر بارش را تجربه کرده است. مدیرعامل شرکت آب منطقه‌ای همدان بیان کرد: بارش‌های سالجاری نسبت به مدت زمان مشابه در سال آبی گذشته ٤٦ درصد و نسبت به درازمدت ۳۷ درصد افزایش را نشان می‌دهد. عزالدین گفت: در سال آبی جاری در مجموع ۱۱ میلیون و ۲۰۰ هزار مترمکعب آب وارد سد شده است. وی بیان کرد: اکنون ۸۲ درصد حجم مخزن سد اکباتان خالی است که امیدواریم با تداوم بارش‌ها شاهد پر شدن مخزن سد باشیم. مدیرعامل شرکت آب منطقه‌ای همدان گفت: دو رودخانه تأمین‌کننده سد اکباتان فصلی هستند و در زمان بارش و فصول غیرزراعی آب مخزن سد را می‌توانند تأمین کنند.

کبودراهنگ آماده استقبال از مسافران نوروزی

کبودراهنــگ- عظیمی‌مجــذوب- خبرنگار همدان‌پیــام: کبودراهنگ آمادگی لازم برای اســتقبال از مسافران نوروزی را دارد.
فرمانــدار کبودراهنــگ در ســتاد اجرای خدمات نوروزی شهرســتان با اشــاره به فعالیت‌های صورت گرفته برای آماده‌سازی شهرســتان در استقبال از مسافران نوروزی گفت: بخشــداران و شهرداران یک فضای عمومی برای مواقع بحرانی پیش‌بینی کنند که در صورت نیاز مورد استفاده قرار گیرد.
همچنین ســازمان بهداشت و درمان هم بر مراکز اسکان، نظارت مستمر و دائم داشته باشد.
احســان قنبری از راه‌اندازی یک دســتگاه پمپ بنزین سیار در غار علیصدر خبر داد و گفت: در ایام تعطیلات نوروز برای تأمین ســوخت خودرو مســافران خدمات ارائه کند. همچنین درمانگاه روستای علیصدر تا پایان روز در این ایام به مردم و مســافرین خدمات‌دهی خواهند داشت.
وی با اشاره به تشــکیل کمیته‌های ۹ گانه خدمات سفر اظهار کرد: مسئولان کمیته‌ها نســبت به برگزاری جلسات کمیته‌ها اقدام و اعضای ســتاد آمادگی لازم را برای ایام نوروز به‌ویژه روستاهای هدف گردشگری علیصدر را از هم‌اکنون برنامه‌ریزی کنند.
فرمانــدار کبودراهنــگ ادامه داد: ســتاد تســهیلات نــوروزی در شــهرداری‌ها مستقر خواهند شــد تا در دسترس عموم باشــد. همچنین داروخانه بیمارستان امام رضــا(ع) در تمام ایام تعطیلات به صورت شــبانه‌روزی آماده ارائه خدمات به مردم و مسافران خواهد بود.
مســئول میــراث فرهنگی و گردشــگری کبودراهنگ هم گفت: بیش از ۱۷۷ کلاس با ظرفیت ۹۳۵ نفر آماده پذیرش و اسکان مســافران در ایام سفر و تعطیلات خواهند بود همچنین ۲۲۲ سوئیت و خانه اجاره‌ای روســتای علیصــدر با ۹۸۸ نفــر ظرفیت اسکان، ٤۲ اتاق با ظرفیت ۱۷٦ نفر اسکان هتــل علیصــدر و در مجمــوع ٤٤۱ اتاق سوئیت و... با ظرفیت اسکان و پذیرایی از ۲ هزار و ۹۹ نفر آماده پذیرایی از مسافران هستند.
مهدی غلامی ادامه داد: ۹ رستوران با هزار و۳۳۰ نفــر ظرفیت در هر وعــده غذایی، ۵ مجتمــع بین‌راهی، ۵ پایــگاه انتظامی، ۵ پایگاه امداد و نجــات، ۵ پایگاه اورژانس، ۲ پایگاه امداد خودرویی، ۷پایگاه اطلاعاتی و اطلاع‌رسانی، ۸ جایگاه سوخت فعال، ۵ مجتمــع خدماتی رفاهی بیــن راهی و ۳۵ مســجد شهرســتان در آمادگی کامل برای استقبال و پذیرایی از مسافران است.
وی با اشاره به اینکه موزه فسیل‌های گاو دریایی در شــهر شیرین‌ســو نیز در ایام تعطیل آماده بازدید عمومی اســت گفت: ۱۰ نفــر ناظــر ادارات نیــز در این ایام در تمام تأسیســات گردشــگری نظارت خواهند کرد.

آگهی حصر وراثت

آقای رضا ســرمدی‌چراغی دارای شناسنامه شماره ۹۴۹۳ به شرح دادخواســت به کلاسه۱۱۴/۹۴۰۵۶۶ح از این حوزه درخواســت گواهی حصر وراثت نموده و چنین توضیح داده که شادروان علی‌داد سرمدی‌چراغی به شناسنامه شــماره ۲۸۵ در تاریخ ۹۲/۳/۷در اقامتگاه دائمی خود بدرود زندگی گفته ورثه آن مرحوم منحصر است به: ۱-رضا سرمدی‌چراغی فرزند علی‌داد به شماره شناسنامه۹۴۹۳، پسر متوفی ۲-حسین سرمدی‌چراغی فرزند علی‌داد به شــماره شناســنامه۱، پســر متوفی ۳-الله‌یار ســرمدی‌چراغی فرزند علی‌داد به شماره شناســنامه۹۴۹۱، پسر متوفی ۴-فاطمه سرمدی‌چراغی فرزند علی‌داد به شماره شناسنامه۵۴۶، دختر متوفی ۵-ســکینه سرمدی‌چراغی فرزند علی‌داد به شماره شناسنامه۸۴۳، دختر متوفی ۶-شاه‌صنم سرمدی‌چراغی فرزند علی‌داد به شماره شناسنامه۱۲۲۴، دختر متوفی ۷- آغابانو جان‌گیری فرزند غیبعلی به شماره شناسنامه ۷۰۵ همسر متوفی ولاغیر اینک با انجام تشریفات مقدماتی درخواست مزبور را در یک نوبت آگهی می‌نماید تا هر کســی اعتراضی دارد و یا وصیتنامه از متوفی نزد او باشد از تاریخ نشر نخستین آگهی ظرف یک ماه تقدیم دارد والا گواهی صادر خواهد شد. (مالف ۲۹۷)
قاضی حوزه ۱۱۴ شورای حل اختلاف اسدآباد

آگهی حصر وراثت

آقای روحا... قهرمانی‌مظهر دارای شناسنامه شــماره ۱۵۹۲ به شرح دادخواست به کلاسه۱۱۴/۹۴۰ح از این حوزه درخواست گواهی حصر وراثت نموده و چنین توضیح داده که شــادروان مظفر قهرمانی‌مظهر به شناسنامه شماره ۵۸۲ در تاریخ ۹۴/۵/۱۹در اقامتگاه دائمی خود بدرود زندگی گفته ورثه آن مرحوم منحصر است به: ۱-روحا... قهرمانی‌مظفر فرزند مظفر به شماره شناسنامه۱۵۹۲، پسر متوفی ۲-اعظم قهرمانی‌مظفر فرزند مظفر به شماره شناســنامه۴۰۰۰۰۸۰۲۳۷، دختر متوفی ۳-زهرا قهرمانی‌مظفر فرزند مظفر به شماره شناسنامه۲۶۳، دختر متوفی ۴-فرشته قهرمانی‌مظفر فرزند مظفر به شماره شناسنامه۴۰۰۰۱۸۹۵۶۵، دختر متوفی ۵-مدینه قهرمانی‌مظفر فرزند مظفر به شماره شناسنامه۸۱، دختر متوفی ۶-سوسن قهرمانی‌مظفر فرزند مظفر به شماره شناسنامه۵۱۷، دختر متوفی ۷-خدیجه قهرمانی‌مظفر فرزند مظفر به شماره شناسنامه۱۴۲۷، دختر متوفی ۸-سهیلا قهرمانی‌مظفر فرزند مظفر به شماره شناســنامه۱۵۹۱، دختر متوفی ۹-معصومه قهرمانی‌مظفر فرزند مظفر به شماره شناسنامه۱۱، دختر متوفی ۱۰- آهو صحافی کامکار فرزند مهدی به شماره شناسنامه ۷۹۵ همسر متوفی ولاغیر اینک با انجام تشریفات مقدماتی درخواست مزبور را در یک نوبت آگهی می‌نماید تا هر کســی اعتراضی دارد و یا وصیتنامه از متوفی نزد او باشد از تاریخ نشر نخستین آگهی ظرف یک ماه تقدیم دارد والا گواهی صادر خواهد شد. (مالف ۲۹۶)
قاضی حوزه ۱۱۴ شورای حل اختلاف اسدآباد

آگهی افراز معاینه محل

شرکت مرغ ارمغان برابر درخواست وارده ۹۴/۱۰۹۱۲ مورخ ۹۴/۱۱/۲۸ تقاضای افراز سهمی خود را از پلاک ۱۲۴ اصلی واقع در بخش چهار همدان واقع در اراضی روســتای بهادربیگ (مالک اشتر) به مقدار ۲۵۳/۱۵۵ سهم مشاع از ۴ ســهم از ۱۰۶۸ سهم مشاع از اراضی مزروعی ۹۶ شعیر ششدانگ قریه بهادربیگ معادل ده هزار (۱۰۰۰۰) مترمربع که طی سند شماره ۲۷۵۳۷۸ دفترخانه ۵ همدان مورخ ۹۲/۷/۱۷ به متقاضی افراز منتقل گردیده را از این اداره نموده لذا در اجرای ماده ۱۸ آیین‌نامه اجرایی مفاد اسناد رسمی لازم‌الاجرا از کلیه مالکین مشاعی و افراد حقیقی و حقوقی که خود را از آن ذیحق می‌دانند دعوت می‌شود چنانچه اعتراضی به تصرفات نامبرده دارند در مورخ ۹۴/۱۲/۲۲ رأس ساعت ۱۰ صبح که عملیات افراز انجام می‌شود در محل حضور یافته مراتب را اعلام نمایند. بدیهی است عدم حضور مالکین مشاعی مانع از عملیات افراز نخواهد شــد و در صورتی که نیاز به آگه یمجدد باشد یک نوبت که مدت آن ده روز می‌باشد در همین روزنامه منتشر خواهد شد.(م الف ۷۵)
هادی یونسی‌عطوف –رئیس اداره ثبت اسناد و املاک بهار

اخطاریه

تاریخ ۹۴/۱۲/۱۲ آگهی ابلاغ دادخواست و اخطاریه به آقای حسن قاسمی‌منفرد شماره ۱۳۶ شورای حل اختلاف همدان
خواهان: محمد زندی‌دلگشا
خوانده: حسن قاسمی منفرد فرزند قربانعلی
خواسته: مطالبه طلب
در پرونده کلاسه ۹۴۰۵۳۴ح۱۳۶ خواهان دادخواستی به خواسته مطالبه طلب به طرفیت خوانده مذکور به این شــعبه داشته که در جریان رسیدگی وقت دادرسی ۹۵/۱/۱۴ ساعت ۹ روز شنبه تعیین گردیده و چون خوانده دعوی مجهول‌المکان می‌باشد بنا بر درخواست خواهان و حسب دستور ریاست محترم شعبه بنا به ماده ۷۳ ق.آ.د.م به وسیله آگهی وقت دادرسی در یک نوبت در یکی از روزنامه‌های کثیرالانتشار درج گردیده و این آگهی به مقوله ابلاغ رسمی به خوانده می‌باشد. که به محض اطلاع به دفتر شعبه مراجعه نماید.(م الف ۳۷۵)
مدیر دفتر شعبه ۱۳۶ شورای حل اختلاف همدان– حسینی

هیأت موضوع قانون تعیین تکلیف وضعیت ثبتی اراضی و ساختمان‌های فاقد سند رسمی

آگهی موضــوع ماده ۳ قانون و ماده ۱۳ آیین‌نامــه قانون تعیین تکلیف وضعیت ثبتی اراضی و ساختمان‌های فاقد سند رسمی
برابر رأی شماره ۹۴/۳۶۱۳ مورخه ۹۴/۱۱/۳ هیأت اول موضوع قانون تعیین تکلیف وضعیت ثبتی اراضی و ساختمان‌های فاقد سند رسمی مستقر در واحد ثبتی حوزه ثبت ملک اسدآباد تصرفات مالکانه و بلامعارض متقاضی آقای علی زیوری جمشــید فرزند قربان به شــماره شناسنامه ۹۹ صادره از اسدآباد در ششدانگ یک باب خانه به مساحت ۱۸۲/۰۶ مترمربع در قسمتی از پلاک ۲۱۰۶ اصلی واقع در بلوار جانبازان، باهنر ۸ خریداری باواسطه از مالک رسمی آقای عزت علی سلیمانی محرز گردیده است. لذا به منظور اطلاع عموم مراتب در دو نوبت به فاصله ۱۵ روز آگهی می‌شود، در صورتی که اشخاص نسبت به صدور سند مالکیت متقاضی اعتراضی داشته باشند می‌توانند از تاریخ انتشار اولین آگهی به مدت دو ماه اعتراض خود را به این اداره تسلیم و پس از اخذ رسید، ظرف مدت یک ماه از تاریخ تسلیم اعتراض، دادخواست خود را به مرجع قضایی تقدیم نمایند. بدیهی است در صورت انقضای مدت مذکور و عدم وصول اعتراض طبق مقررات سند مالکیت صادر خواهد شد.(م الف ۲۲۸)
تاریخ انتشار نوبت اول:۱۳۹۴/۱۱/۲۸
رئیس ثبت اسناد و املاک نوبت دوم:۱۳۹۴/۱۲/۱۳
کامران متقی- کفیل ثبت اسدآباد

آگهی مزایده اموال منقول- نوبت دوم (پرونده اجرایی ۹۴۰۱۶۵)

به استناد مواد ۱۱۴-۱۱۵-۱۱۹ و رعایت ماده ۱۳۸ قانون اجرای احکام مدنی اموال منقول به شــرح ذیل از طریــق مزایده در محل اجرای احکام مدنی دادگســتری کبودراهنگ به تاریــخ ۹۴/۱۲/۲۶ رأس ساعت ۱۲:۰۰ به فروش می‌رسد.
مشخصات اموال: ۱- دو عدد دستگاه مارپیچ جلو برنده به قیمت پایه کارشناسی ۱۲/۰۰۰/۰۰۰ ریال ۲- یک عدد دستگاه سرند به قیمت پایه کارشناسی ۱۱/۰۰۰/۰۰۰ ریال ۳- ۱۸ عدد اسکلت تسمه نقاله به قیمت پایه کارشناسی ۵۴/۰۰۰/۰۰۰ ریال ۴- یک عدد پایه و قیف مخزن به قیمت پایه کارشناســی ۴/۰۰۰/۰۰۰ ریال ۵- ۵ عدد پایه غلطک نوار نقاله به قیمت کارشناسی ۳/۰۰۰/۰۰۰ ریال ۶- یک دستگاه کمپرسور هوای فشرده ۱۵۰ لیتری به قیمت کارشناسی ۲/۰۰۰/۰۰۰ ریال مربوط به شرکت آریا کچ هگمتانه واقع در شهرک صنعتی ویان علاقمندان شــرکت در مزایده می‌توانند برابر ماده ۱۲۶ قانون مذکور از پنج روز پیش از موعد انجام مزایده با هماهنگی این مرجع از اموال مورد نظر بازدید و قیمت پیشنهادی خود را اعلام نمایند.(م الف ۱۲۸)
مدیر اجرای احکام مدنی دادگستری کبودراهنگ–شکری

هیأت موضوع قانون تعیین تکلیف وضعیت ثبتی اراضی و ساختمان‌های فاقد سند رسمی

آگهی موضوع ماده ۳ قانون و ماده ۱۳ آیین‌نامه قانون تعیین تکلیف وضعیت ثبتی اراضی و ساختمان‌های فاقد سند رسمی
برابر رأی شماره ۹۴/۳۸۸۲ مورخ ۱۳۹۴/۱۱/۱۷هیأت اول موضوع قانون تعیین تکلیف وضعیت ثبتی اراضی و ساختمان‌های فاقد سند رسمی مستقر در واحد ثبتی حوزه ثبت ملک اسدآباد تصرفات مالکانه و بلامعارض متقاضی آقای محمدحسین صوفی فرزند عباس به شماره شناسنامه ۱۴۶ صادره از اسدآباد در ششدانگ یک باب خانه به مساحت ۱۴۶/۱۸ مترمربع در قسمتی از پلاک ۶۶ اصلی واقع در خیابان کاشانی کوی امیرکبیر ۱۶ خریداری بالواسطه از مالکان رسمی آقای شکراله امانی و غلامحسین یاراحمدی محرز گردیده است. لذا به منظور اطلاع عموم مراتب در دو نوبت به فاصله ۱۵ روز آگهی می‌شود، در صورتی که اشخاص نسبت به صدور سند مالکیت متقاضی اعتراضی داشته باشند می‌توانند از تاریخ انتشار اولین آگهی به مدت دو ماه اعتراض خود را به این اداره تسلیم و پس از اخذ رسید، ظرف مدت یک ماه از تاریخ تسلیم اعتراض، دادخواست خود را به مرجع قضایی تقدیم نمایند. بدیهی است در صورت انقضای مدت مذکور و عدم وصول اعتراض طبق مقررات سند مالکیت صادر خواهد شد. (مالف ۲۴۶)
تاریخ انتشار نوبت اول: ۱۳۹۴/۱۱/۲۷-تاریخ انتشار نوبت دوم: ۱۳۹۴/۱۲/۱۳
کامران متقی

هیأت موضوع قانون تعیین تکلیف وضعیت ثبتی اراضی و ساختمان‌های فاقد سند رسمی

آگهی موضوع ماده ۳ قانون و ماده ۱۳ آیین‌نامه قانون تعیین تکلیف وضعیت ثبتی اراضی و ساختمان‌های فاقد سند رسمی
برابر رأی شماره ۹۳/۱۸۱۲ مورخ ۱۳۹۴/۰۶/۰۸هیأت اول موضوع قانون تعیین تکلیف وضعیت ثبتی اراضی و ساختمان‌های فاقد سند رسمی مستقر در واحد ثبتی حوزه ثبت ملک اسدآباد تصرفات مالکانه و بلامعارض متقاضی آقای سلیمان نوری فرزند شادعلی به شماره شناسنامه ۴۶۰ صادره از سنقر در ششدانگ یک باب ساختمان به مساحت ۹۳/۹۱ مترمربع در قســـمتی از پلاک ۶۶ اصلی واقع در اسدآباد، خیابان کاشانی، کوی کاشانی، کوچه شهید بابائی، انتهای کوچه ۶متری خریداری بالواسطه از مالک رسمی آقای علی‌هاشم توکلی صالح محرز گردیده است. لذا به منظور اطلاع عموم مراتب در دو نوبت به فاصله ۱۵ روز آگهی می‌شود، در صورتی که اشخاص نسبت به صدور سند مالکیت متقاضی اعتراضی داشته باشند می‌توانند از تاریخ انتشار اولین آگهی به مدت دو ماه اعتراض خود را به این اداره تسلیم و پس از اخذ رسید، ظرف مدت یک ماه از تاریخ تسلیم اعتراض، دادخواست خود را به مرجع قضایی تقدیم نمایند. بدیهی است در صورت انقضای مدت مذکور و عدم وصول اعتراض طبق مقررات سند مالکیت صادر خواهد شد.(م‌الف ۲۴۵)
تاریخ انتشار نوبت اول: ۱۳۹۴/۱۱/۲۷-تاریخ انتشار نوبت دوم: ۱۳۹۴/۱۲/۱۳
کامران متقی

هیأت موضوع قانون تعیین تکلیف وضعیت ثبتی اراضی و ساختمان‌های فاقد سند رسمی

آگهی موضوع ماده ۳ قانون و ماده ۱۳ آیین‌نامه قانون تعیین تکلیف وضعیت ثبتی اراضی و ساختمان‌های فاقد سند رسمی
برابر رأی شماره ۹۴/۳۸۵۵ مورخ ۱۳۹۴/۱۱/۱۴هیأت اول موضوع قانون تعیین تکلیف وضعیت ثبتی اراضی و ساختمان‌های فاقد سند رسمی مستقر در واحد ثبتی حوزه ثبت ملک اسدآباد تصرفات مالکانه و بلامعارض متقاضی خانم شوکت کلوندی فرزند علی‌مراد به شماره شناسنامه ۸۲۲ صادره از اسدآباد در ششدانگ یک باب خانه به مساحت ۲۰۴/۵۸ مترمربع در قسمتی از پلاک ۶۶ اصلی واقع در خیابان کاشانی کوی شهید مرادی خریداری باواسطه از مالک رسمی آقای علی‌اکبر قهرمانی (عباس قهرمانی) محرز گردیده است. لذا به منظور اطلاع عموم مراتب در دو نوبت به فاصله ۱۵ روز آگهی می‌شود، در صورتی که اشخاص نسبت به صدور سند مالکیت متقاضی اعتراضی داشته باشند می‌توانند از تاریخ انتشار اولین آگهی به مدت دو ماه اعتراض خود را به این اداره تسلیم و پس از اخذ رسید، ظرف مدت یک ماه از تاریخ تسلیم اعتراض، دادخواست خود را به مرجع قضایی تقدیم نمایند. بدیهی است در صورت انقضای مدت مذکور و عدم وصول اعتراض طبق مقررات سند مالکیت صادر خواهد شد.(م‌الف ۲۵۱)
تاریخ انتشار نوبت اول: ۱۳۹۴/۱۱/۲۷-تاریخ انتشار نوبت دوم: ۱۳۹۴/۱۲/۱۳
کامران متقی

هیأت موضوع قانون تعیین تکلیف وضعیت ثبتی اراضی و ساختمان‌های فاقد سند رسمی

آگهی موضوع ماده ۳ قانون و ماده ۱۳ آیین‌نامه قانون تعیین تکلیف وضعیت ثبتی اراضی و ساختمان‌های فاقد سند رسمی
برابر رأی شــماره ۹۴/۳۸۶۴ مورخ ۹۴/۱۱/۱۵ هیأت اول موضوع قانون تعیین تکلیف وضعیت ثبتی اراضی و ساختمان‌های فاقد سند رسمی مستقر در واحد ثبتی حوزه ثبت ملک اسدآباد تصرفات مالکانه و بلامعارض متقاضی آقای محمدرضا کریمی فرزند صفرعلی به شماره شناسنامه ۳۲۰ صادره از کرمانشاه در ششدانگ یک باب خانه به مساحت ۹۴/۰۹ مترمربع در قسمتی از پلاک ۶۶ اصلی واقع در خیابان کاشانی کوی امیرکبیر ۱۶ خریداری باواسطه از مالک رسمی آقای غلامحسین یاراحمدی و شکراله امانی محرز گردیده است. لذا به منظور اطلاع عموم مراتب در دو نوبت به فاصله ۱۵ روز آگهی می‌شود، در صورتی که اشخاص نسبت به صدور سند مالکیت متقاضی اعتراضی داشته باشند می‌توانند از تاریخ انتشار اولین آگهی به مدت دو ماه اعتراض خود را به این اداره تسلیم و پس از اخذ رسید، ظرف مدت یک ماه از تاریخ تسلیم اعتراض، دادخواست خود را به مرجع قضایی تقدیم نمایند. بدیهی است در صورت انقضای مدت مذکور و عدم وصول اعتراض طبق مقررات سند مالکیت صادر خواهد شد.(م‌الف ۲۵۸)
تاریخ انتشار نوبت اول: ۱۳۹۴/۱۱/۲۸-تاریخ انتشار نوبت دوم: ۱۳۹۴/۱۲/۱۳
کامران متقی

پیام تاریخ، تمدن و فرهنگ مادستان
The Message Of Madestan's History & Civilization & Culture
روزنامه همدان پیام
۱۱
پنجشنبه ● ۱۳ اسفندماه ۱۳۹۴ ● شماره ۲۵۸۹
ورزشی
varzesh@hamedanpayam.com

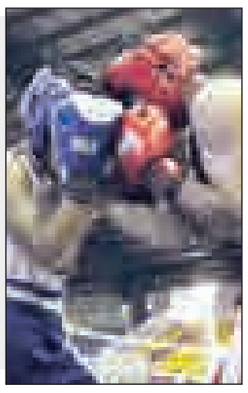

پدربزرگ اسپانسر بوکسور نهاوندی

با تمام وجود تمریناتش را در سالن کوچک بوکس نهاوند انجام می‌دهد. هرروز با هدف رسیدن به بالاترین مدال دنیا تمرین می‌کند. در عین جوانی عضو تیم بزرگسالان استان است و تجربه حضور در اردوی تیم ملی جوانان را در کارنامه دارد.

سخن از مرتضی سوری بوکسور جوان نهاوندی است. او در گفت‌وگو با خبرنگار ما با اشاره به لقب پدیده بوکس استان گفت: همه به من لطف دارند. از نگاه مربیان و کارشناسان به عنوان پدیده بوکس معرفی شدم.

سوری با اشاره به وضعیت بوکس همدان بیان کرد: چند سالی به خاطر کم توجهی به جوانان بوکس همدان کم فروغ شده بود اما خوشبختانه حالا با مدیریت خوب هیات استان روند رو به رشدی را در پیش گرفته است.

وی درباره عناوین و برنامه‌های خود ادامه داد: سال ۹۳در وزن ۷۵ کیلوگرم در کشور سوم شدم و از سوی مربی وقت به تیم ملی جوانان دعوت شدم. در حال حاضر تمرین می‌کنم تا طلای جهان را به دست بیاورم و می‌خواهم با کسب این مدال تاریخ ساز شوم. رئیس هیات بوکس استان به من انگیزه داده و برای من برنامه ۵ ساله دارد.

سوری در پایان با اشاره به مشکلات خود تصریح کرد: من هیچ اسپانسری ندارم، تمام هزینه‌هایم را پدر بزرگم پرداخت می‌کند. از او نهایت تشکر را دارم. مهمترین مانع و مشکلی که سر راه من و سایر ورزشکاران است، دغدغه شغلی و نداشتن منابع مالی مناسب است و از همه مهمتر بی مهری مسئولان!

خبر

حضور ۲ کشتی‌گیر و یک مربی همدانی در جام یادگار امام

سخنگوی هیات کشتی همدان گفت: ۲ کشتی‌گیر و یک مربی همدانی در مسابقات بین‌المللی جام یادگار امام (ره) حضور خواهند داشت.

به گزارش روابط عمومی اداره کل ورزش و جوانان استان همدان، حامد صیفی اظهار کرد: رقابت‌های بین المللی کشتی آزاد و فرنگی نوجوانان، جام یادگار امام (ره) امروز و فردا در تهران برگزار می‌شود.

وی اضافه کرد: بر این اساس و در رشته کشتی آزاد ۲ کشتی گیر همدانی در ترکیب تیم ملی کشورمان به میدان می روند.

صیفی بیان کرد: در وزن ٦٩ کیلوگرم محمدرضا شاه محمدی و در وزن ۵۰ کیلوگرم محمد جواد غلام طجری هردو از همدان در مسابقات بین المللی جام یادگار امام (ره) برابر حریفان خارجی خود به میدان می‌روند. حشمت احمدی‌حامد نیز به عنوان مربی در این رویداد مهم حضور دارد.

دوومیدانی همدان ۳ شانس سهمیه المپیک ۲۰۱٦ دارد

دبیر هیات دوومیدانی استان همدان گفت: ۳ دونده همدانی از شانس های اصلی در کسب سهمیه ورودی به بازی های المپیک و پارالمپیک ۲۰۱٦ برزیل هستند.

به گزارش ایرنا، مسعود بنوان اظهار کرد: حمید اسلامی و احمد غفاری در ماده هزار و ۵۰۰ متر نابینایان و کم بینایان و حمیدرضا زورآوند دونده در ماده پیاده روی از شانس های اصلی تیم های ملی کشورمان برای تصاحب سهمیه بازی های ۲۰۱٦ هستند.

وی اضافه کرد: اسلامی و غفاری در چند روز آینده برای حضور در انتخابی پارالمپیک برزیل به کشور امارات سفر می کنند و هر ۲ بخت تصاحب مدال در این پیکارها را دارند.

بنوان بیان کرد: هر ۲ دونده از تجربه بین المللی لازم برخوردار هستند و اگر اتفاق خاصی رخ ندهد قطع به یقین به مدال می رسند.

وی خاطرنشان کرد: حمیدرضا زورآوند نیز اوایل فروردین ماه آینده باید به ژاپن عزیمت کند تا برای کسب سهمیه المپیک ۲۰۱٦ برزیل مقابل حریفان آسیایی خود رقابت داشته باشد.

وی افزود: زورآوند از قهرمانان ارزنده دوومیدانی کشورمان است و فدراسیون وی را یکی از شانس های لازم برای تصاحب سهمیه المپیک می‌داند.

وی یادآور شد: هیات‌های دوومیدانی، نابینایان و دستگاه ورزش همدان در حد توان حمایت های لازم را از این دونده‌ها دارند و امیدواریم با کسب سهمیه المپیک موجبات شادمانی مردم ایران را فراهم کنند.

وی افزود: این دونده‌های مستعد و قهرمان همه روزه در پیست تارتان مجموعه ورزشی شهدای قدس همدان تمرین و مسابقه دارند و مربیان سازنده دوومیدانی استان نیز در حد توان نکات فنی لازم را ارائه می‌دهند.

شهید آوینی قهرمان لیگ کاراته بانوان استان همدان

لیگ کاراته بانوان استان همدان با قهرمانی تیم شهید آوینی به پایان رسید.

به گزارش ایرنا، سیروس امینی دبیر هیات کاراته استان همدان گفت: لیگ کاراته بانوان استان همدان با حضور ۱۸۰ کاراته‌کا و با حضور تیم های ملت، نهاوند، فردوسی، شهید آوینی، پایگاه شهید نوژه، شوتوکان و تیم برنا در ٤ هفته به صورت دوره‌ای برگزار شد.

امینی افزود: در این رقابت‌ها که در ۳ رده سنی نونهالان، نوجوانان و بزرگسالان برگزار شد، تیم شهید آوینی همدان با مربیگری مژگان ورمزیار عنوان قهرمانی را کسب کرد.

وی بیان کرد: همچنین تیم پایگاه شهید نوژه به مربی‌گری فاطمه ترکمان در جای دوم ایستاد و تیم شوتوکان به مربی‌گری آزاده مرادیان عنوان سوم را کسب کرد. در این دوره از مسابقات کاپ اخلاق به تیم برنا به مربی‌گری معصومه عزیزی‌نیکو اهدا شد.

اعزام تیم بدنسازی همدان به مسابقات کشوری

تیم بدنسازی و پرورش اندام همدان برای حضور در مسابقات قهرمانی کشوری در رده سنی نوجوانان، جوانان، بزرگسالان و پیشکسوتان اعزام می‌شود.

به گزارش مهر، مرتضی خدابنده‌لو رئیس هیات بدنسازی همدان گفت: تیم بدنسازی و پرورش اندام برای حضور در مسابقات قهرمانی کشور در رده سنی نوجوانان، جوانان، بزرگسالان و پیشکسوتان از امروز به مدت ٤ روز به شیراز اعزام می‌شود.

وی افزود: همچنین تیم پرورش اندام مبل سادلی استان برای حضور در مسابقات پاورلیفتینگ به شیراز اعزام می‌شود.

رئیس هیات بدنسازی همدان با اشاره به اسامی تیم اعزامی گفت: محمدرضا احمدی در وزن ٦٦ کیلوگرم، صفر فعله‌گری، حسن ذاکری و رضا رحمانی در وزن ٧٤ کیلوگرم، محمدرضا نهاوندی، علیرضا مصدق و عباس زندی در وزن ۸۳ کیلوگرم، حسین سرشار و بهزاد راستین در وزن ۹۳ کیلوگرم به این مسابقات اعزام خواهند شد. خدابنده‌لو خاطرنشان کرد: همچنین میلاد بحیرائی در ۱۰۵ کیلوگرم، یونس نادری در منفی ۱۲۰ کیلوگرم، امیرحسین حسنی در مثبت ۱۲۰ کیلوگرم به مربیگری و کمک مربیگری حسن کوچکی، محمدامین حسن‌زاده و سرپرستی محمدرضا نهاوندی در این مسابقات حاضر می‌شوند.

مصایب تیراندازان در راه ریو

ورزشکاران المپیکی که مجبورند کنسرو بخورند!

مشکل تیراندازان تنها به کمبود فشنگ، لغو سفرها، نبود روانشناس و بدنساز محدود نیست و حالا تیراندازان المپیکی در وعده‌های غذایی و آب آشامیدنی نیز دچار مشکل هستند.

تیراندازی ایران با کسب ۵ سهمیه المپیک بهترین نتیجه تاریخ تیراندازی را کسب کرد اما شرایط تیراندازان المپیکی به طوریست که نه تنها جو المپیکی حاکم بر اردو نیست بلکه حتی تغذیه ورزشکاران نیز شرایط معقولی ندارد. تیراندازی ایران در شرایط بحرانی قرار دارد و در حالی که بانوان تیرانداز می‌توانند تاریخ سازی کنند و نخستین مدال المپیک بانوان ایران را کسب کنند اما دغدغه‌های دیگری جز تیر زدن دارند.

کمبود فشنگ، لغو سفرها، نداشتن روانشناس، حضور نداشتن بدنساز و وضعیت نامناسب خوابگاه‌ها تنها برخی از مشکلات تیراندازان است. در شرایطی که رقیبان ورزشکاران المپیکی ایران حتی دکتر تغذیه دارند اما تیراندازان المپیکی ما کنسرو لوبیا و تن ماهی برای وعده شام مصرف کرده‌اند و حتی پوره سیب زمینی که وعده غذایی محسوب نمی‌شود در یک وعده، غذای تیراندازان بوده است.

تیراندازان المپیکی که در اردو هستند همیشه از غذایی که همزمان برای کارکنان فدراسیون تهیه می شود مصرف می‌کنند و کیفیت غذای فدراسیون نیز پایین است.

مشکلات به مصرف تن ماهی و کنسرو محدود نیست بلکه تیراندازان حتی در آب خوردن نیز با مشکل رو به رو هستند. اردونشینان برای آب خوردن نیز مجبورند روزانه تنها یک بطری آب از رستوران فدراسیون تهیه کنند و حتی در آب آشامیدنی نیز دچار محدودیت هستند زیرا آب‌های فدراسیون تیراندازی قابل آشامیدن نیست و حتی در چند وعده غذایی نیز آب آشامیدنی در کنار غذا نبوده است!

به گزارش ایسنا، این مصایب در حالی پیش روی ورزشکاران المپیکی تیراندازی ایران نظیر مه‌لقا جام‌بزرگ است که سالی پر افتخار را سپری کردند و اوضاع کنونی شایسته آنها نیست. الهه احمدی تیرانداز المپیکی ایران با کسب طلای تفنگ بادی جهان و قرار گرفتن در صدر رنکینگ به مدت ۵ ماه پیاپی تاریخ ساز شد. همچنین نجمه خدمتی رکورد جوانان ۳ وضعیت جهان را با مشکل کمبود فشنگ، در رقابت‌های هند شکست.

تیراندازانی که باید فقط به هدف خود که موفقیت در المپیک است فکر کنند، مشکلات را سد راه رسیدن به اهداف خود می‌بینند. حال باید دید مسئولان به این رشته پرمدال توجه ویژه‌ای می‌کنند و تیراندازان را در آستانه المپیک تنها نمی‌گذارند یا اینکه بی‌توجهی‌ها ادامه پیدا می‌کند.

مشکلات موجود حتی هزینه زیادی ندارد و مشکل تغذیه ورزشکاران چیزی نیست که حل کردن آن کار سختی باشد اما باید دید ورزش و کسب نتیجه در المپیک چقدر برای مسئولان ورزش مهم است.

همای سعادت روی شانه‌های هاکی‌بازان نونهال همدان

دوازدهمین دوره مسابقات هاکی مدارس کشور با قهرمانی نونهالان شایسته همدانی به پایان رسید.

به گزارش خبرنگار ما، در این دوره از مسابقات تیم همدان با کسب ۱۱ امتیاز بر سکوی نخست مدارس کشوری ایستاد تا افتخاری ارزنده نصیب هاکی همدان شود.

دور نهایی دوازدهمین دوره مسابقات مدارس هاکی کشور در ۲ بخش سالنی و مینی پیگیری شد که در بخش مینی ٦ تیم و در بخش سالنی نیز ٦ تیم حضور داشتند. تیم‌های خراسان رضوی، گلستان، مرکزی، اصفهان، زنجان و قم در بخش مینی و تیم‌های گلستان، سمنان، آذربایجان غربی، آذربایجان شرقی، مرکزی و همدان در بخش سالنی حضور داشتند.

این رقابت‌ها از نهم اسفند ماه آغاز و تا یازدهم ادامه داشت که تیم استان عملکرد خیره‌کننده ای به منصه ظهور گذاشت و کاپ قهرمانی را دست آخر بالای سر برد.

امیر چهاردولی دبیر هیات هاکی همدان به ٤ بازی تیم استان در دور نهایی اشاره کرد و گفت: حاصل ٤ دیدار هاکی‌بازان استان در ۲ روز نخست کسب ۲ پیروزی و ۲ تساوی در رقابت‌ها بود.

دبیر هیات هاکی استان همدان افزود: در روز پایانی تیم همدان با غلبه بر آذربایجان غربی ۳ پیروزی و ۲ تساوی را در کارنامه خود ثبت کرد و بر سکوی قهرمانی رقابت‌های سالنی ایستاد.

وی با اشاره به کسب عنوان قهرمانی تیم نونهالان همدان در مسابقات سالنی بیان کرد: تیم همدان با کسب ۱۱ امتیاز بر سکوی قهرمانی ایستاد و تیم‌های مرکزی و سمنان نیز با تفاضل گل به ترتیب عناوین دوم و سوم را کسب کردند.

چهاردولی یادآور شد: پویا سیلواری، محمد مرادی‌صامت، امیرحسین جمشیدی، فرهان حاتمیان، محمد حسنوند، امیرحسین بهادربیگی، رامین شمسی‌محب، سید نیما حسینی، یاسین قیطانی، سهیل سماوات، امیرحسین خانیان و مرتضی زمانی ترکیب تیم نونهالان استان را تشکیل دادند.

دبیر هیات هاکی همدان ادامه داد: امیر عمادی مربی‌گری و امیر بلالی سرپرستی تیم استان را در این رقابت‌ها به عهده داشتند.

وی در ادامه به عملکرد خوب تیم بانوان در مسابقات لیگ برتر اشاره کرد و گفت: تیم بانوان استان به عنوان ٤ تیم برتر و صدرنشین گروه خود راهی مسابقات فینال شد و جمعه آینده در همدان میزبان رقابت‌های نیمه‌نهایی و فینال بانوان هستیم.

چهادولی با بیان اینکه در بخش آقایان نیز عملکرد خوبی را شاهد بودیم، افزود: در این بخش نیز عنوان تیم دوم منطقه کسب شد.

دبیر هیات هاکی همدان تصریح کرد: مدارس هاکی آقایان برقرار است و استعدادیابی در سطح استان پیگیری می‌شود که امیدواریم هر روز شاهد پیشرفت این رشته ورزشی در استان باشیم.

عکس نوشت

مانتویی با آرم فدراسیون فوتبال در پنجمین جشنواره مد و لباس فجر

عکس: ایسنا

پیشخوان

۱ ملی‌پوش والیبال برای درمان راهی ایتالیا می‌شود

محمد حسن صنوبر بازیکن دعوتی به تیم ملی والیبال برای درمان مصدومیتش راهی ایتالیا می شود.

به گزارش ایسنا، اردوی تیم ملی والیبال ایران از روز شنبه هشتم اسفندماه با حضور ۱۲ بازیکن آغاز شد. روز دوشنبه دهم اسفندماه نیز قرار بود ٦ بازیکن از تیم های متین ورامین و شهرداری تبریز به این اردو ملحق شوند که محمد حسن صنوبر به دلیل مصدومیت زانو با تشخیص کادر فنی و پزشک اردو، تمرینات خود را آغاز نکرد.

این بازیکن به زودی برای درمان مصدومیت خود راهی ایتالیا می‌شود.

۲ بازگشت گرت بیل به تمرینات رئال

باشگاه رئال مادرید اعلام کرد: ستاره ولزی این تیم بعد از ٦ هفته دوری از میادین به تمرین گروهی تیم بازگشت. به گزارش ایرنا، گرت بیل بعد از دیدار برابر اسپورتینگ خیخون که با پیروزی ۵ بر یک رئال مادرید در سانتیاگو برنابئو به پایان رسید، نتوانسته برای کهکشانی‌ها به میدان برود. او ٦ هفته است که از ترکیب رئال به دور بوده است و همین موجب شده تا خط حمله این تیم مشکلات زیادی داشته باشد. حالا باشگاه رئال مادرید از بازگشت بیل به تمرینات خبر داده است.

۳ آغاز اردوی تیم ملی تکواندو برای مسابقات آسیایی

با برگزاری نخستین مرحله انتخابی تیم ملی تکواندو برای شرکت در مسابقات قهرمانی آسیایی، اردوی این تیم از روز گذشته در آکادمی ملی المپیک آغاز شد.

به گزارش مهر، هدایت تیم ملی تکواندو در بیست و دومین دوره مسابقات قهرمانی آسیایی ۲۰۱٦ برعهده سیدنعمت خلیفه بعنوان سرمربی و پیام خانلرخانی بعنوان مربی است.

تیم ملی تکواندو در بیست و یکمین دوره مسابقات قهرمانی آسیا ۲۰۱٤ که در ازبکستان برگزار شد با ۳ مدال طلا، ۲ مدال نقره و یک مدال برنز بر سکوی قهرمانی قاره کهن ایستاد.

۴ استقلال با یک لشگر غایب رودروی راه‌آهن

استقلال در حالی باید به مصاف راه آهن برود که به دلیل تعداد قابل توجه غایبان، احتمالا استقلال با چهره‌ای متفاوت به میدان می‌رود.

به گزارش فارس، استقلال فردا به مصاف راه آهن می‌رود. آبی‌ها در مصاف با راه آهن امید ابراهیمی، مهم‌ترین بازیکن میانه زمینش را به همراه حنیف عمران‌زاده مدافع اصلی‌اش را به دلیل محرومیت در اختیار ندارند. آبی‌ها همچنین به طور قطع نمی‌توانند از یعقوب کریمی در این دیدار در سمت چپ تیم‌شان استفاده کنند چرا که او مصدوم است.

۵ بوکسورهای المپیکی از محافظ سر استفاده نمی‌کنند

بوکسورهای مردی که در مسابقه‌های المپیکی امسال شرکت می‌کنند از محافظ سر استفاده نخواهند کرد.

به گزارش تسنیم، این نخستین بار در ۳٦ سال اخیر است که چنین تصمیمی از سوی انجمن بین‌المللی بوکس (AIBA) گرفته شده است. کمیته بین المللی المپیک نیز تایید کرد بوکسورهای مرد از محافظ سر در المپیک استفاده نمی‌کنند. کمیسیون پزشکی AIBA بر روی ۱۱ هزار مبارزه، بررسی‌هایی انجام داد و اعلام کرد بدون محافظ سر، مشکلی برای بوکسورها ایجاد نمی‌شود. البته بوکسورهای زن همچنان از محافظ استفاده خواهند کرد.

خبر

سکوت محسن آذرباد شکست:
کاری کردند که از پاس بروم

مهاجم نیم فصل اول پاس همدان از اینکه این تیم در قعرجدول برای ماندن می‌جنگد، ناراحت است.

به گزارش ایسنا، محسن آذرباد اظهار کرد: ما تیم خوبی داشتیم اما بدقولی‌های صورت گرفته در انجام تعهدات مالی موجب شد تا نفرات تیم از نظر روحی روانی به هم بریزند و نتوانند در نتیجه‌گیری‌ها موثر باشند.

وی اضافه کرد: قرار بود قبل از آغاز فصل ۲۰ درصد از قراردادها را پرداخت کنند و بازیکنان تیم روی این درصد حساب کرده بودند اما نه تنها بدقولی شد بلکه به هفته بعد موکول شد که سبب بی‌اعتمادی بازیکنان و افت روحی روانی آنها شد.

آذرباد در خصوص جدایی‌اش از تیم پاس گفت: این را باید از مسئولان پاس پرسید که نتوانستند به تعهدات خود برحسب قراردادی که داشتم عمل کنند. حتی در پرداخت درصدی که به بازیکنان دادند هم در حقم اجحاف کردند و کمتر از بقیه پول گرفتم. در واقع در نیم فصل اول ۱۹ درصد گرفتم که موجب شد از تیم بروم.

وی افزود: در بندی از قراردادم آمده بود که اگر ۳۰ درصد تا نیم فصل دریافت نکنم می‌توانم به صورت یکطرفه قراردادم را فسخ کنم. به هر حال من طبق قراردادم عمل کردم و سرپرست باشگاه هم از این قرارداد خبر داشت. حالا چرا طبق قرارداد عمل نشد را باید آنها پاسخ بدهند. من نسبت به توانایی گلزنی خود اعتقاد کامل دارم و به واقع مسئولان پاس در حقم کم‌لطفی کردند.

آذرباد بیان کرد: حالا باید این آقایان پاسخگوی ناکامی‌های پاس باشند. اینها کاری کردند که خیلی از بازیکنان از پاس بروند. امیدوارم پاس سقوط نکند. وی افزود: امیدوارم مسئولان پاس به‌ویژه استاندار همدان به این مسائل رسیدگی کند و کسانی که در جدایی بازیکنان نقش داشتند را مورد بازخواست قرار دهند. هیچ تیمی ندیدم این همه بازیکن جدا شوند. نباید از مقصران این جدایی به‌راحتی گذشت.

تنور لیگ داغ‌تر می‌شود

هفته بیست و دوم لیگ برتر پس از ۲ هفته تعطیلی امروز و فردا با برگزاری ۲ دیدار حساس پیگیری می‌شود.

نخستین بازی این هفته را تیم های صدرنشین و قعرنشین جدول برگزار می کنند. استقلال خوزستان که در هفته بیست و یکم با تساوی یک بر یک مقابل صبا متوقف و صدر جدول را به استقلال واگذار کرده بود می تواند با پیروزی مقابل شاگردان فرهاد کاظمی موقتا صدر جدول را در اختیار بگیرد.

در سوی دیگر نیز سیاه جامگان در آغاز نیم فصل دوم عملکرد خوبی داشته و توانسته امیدهای هوادارانش را برای باقیماندن در لیگ برتر زنده نگه دارد. آن‌ها در هفته بیست و یکم با تساوی یک بر یک در داربی مشهد متوقف شدند که در صورت برتری در این بازی می توانند موقتا بالاتر از فولاد وملوان در رتبه دوازدهم قرار بگیرند.

فردا نیز ۳ بازی دیگر از لیگ برتر برگزار می شود که در حساس‌ترین بازی استقلال با راه آهن رقابت می‌کند.

برخلاف سایر دیدارهای راه آهن که در ورزشگاه شهر قدس میزبانی می کرد این بازی به درخواست لوکوموتیورانان در آزادی برگزار می شود. راه آهن که به تازگی سرمربی تیمش را عوض کرده با سرمربی جدید و یونانی خود به دنبال کسب پیروزی و فرار از سقوط به لیگ پایین‌تر است. آخرین پیروزی این تیم در لیگ برتر به نیم فصل نخست بازمی‌گردد. باید دید یوانیس توپالیدیس می‌تواند این تیم را از بحران خارج کند. راه آهنی‌ها در نیم فصل نخست تساوی ارزشمند ۳ بر ۳ مقابل استقلال را کسب کردند اما نسبت به آن بازی چند بازیکن تاثیرگذار خود مانند میلاد محمدی و امین منوچهری را از دست دادند.

شاگردان مظلومی نیز پس از پیروزی ۲ هفته قبل مقابل گسترش فولاد که در حضور بیش از ۷۰ هزار نفر به دست آمد روزهای نسبتا آرامی را پشت سر گذاشته‌اند و می توانند با پیروزی مقابل راه آهن نه چندان آماده به صدرنشینی خود در لیگ برتر تداوم بخشند.

آگهی حصر وراثت

آقای میثم سلیمان اختیاری دارای شناسنامه شماره ۱۰۰ به شرح دادخواست به کلاسه۱۱۴/۹۴۰ح از این حوزه درخواست گواهی حصر وراثت نموده و چنین توضیح داده که شادروان عزت‌اله سلیمان اختیاری به شناسنامه شماره ۱۹۰۳ در تاریخ ۹۴/۱۰/۱۷در اقامتگاه دائمی خود بدرود زندگی گفته ورثه آن مرحوم منحصر است به: ۱-محمدمهدی سلیمان اختیاری فرزند عزت‌اله به شماره شناسنامه۵۵۰۲، پسر متوفی ۲-عباس سلیمان اختیاری فرزند عزت‌اله به شماره شناسنامه۳۷۵۹، پسر متوفی ۳-جواد سلیمان اختیاری فرزند عزت‌اله به شماره شناسنامه۲، پسر متوفی ۴-میثم سلیمان اختیاری فرزند عزت‌اله به شماره شناسنامه۱۰۰، پسر متوفی ۵-نیر سلیمان اختیاری فرزند عزت‌اله به شماره شناسنامه۷، دختر متوفی ۶-زلیخا سرخوش فرزند خداکرم به شماره شناسنامه۸۷۱، همسر متوفی ولاغیر اینک با انجام تشریفات مقدماتی درخواست مزبور را در یک نوبت آگهی می‌نماید تا هر کسی اعتراضی دارد و یا وصیتنامه از متوفی نزد او باشد از تاریخ نشر نخستین آگهی ظرف یک ماه تقدیم دارد والا گواهی صادر خواهد شد. (م‌الف ۲۴۰)

قاضی حوزه ۱۱۴ شورای حل اختلاف اسدآباد

آگهی حصر وراثت

آقای حجت‌ا... قادری‌شایسته دارای شناسنامه شماره ۱۲۹۶ به شرح دادخواست به کلاسه۹۴/۳۶۹ش ۱۱۲ح از این حوزه درخواست گواهی حصر وراثت نموده و چنین توضیح داده که شادروان کرمعلی قادری شایسته به شناسنامه شماره ۵۰۶ در تاریخ ۱۳۶۹در اقامتگاه دائمی خود بدرود زندگی گفته ورثه آن مرحوم منحصر است به: ۱-روح‌ا... قادری شایسته به شماره شناسنامه۷۵۱ متولد۱۳۴۴ فرزند کرمعلی فرزند متوفی ۲-خاور نوری‌شکیب به شماره شناسنامه۵۳ متولد۱۳۲۱ فرزند علی‌آقا همسر متوفی ۳-طاهره قادری‌شایسته به شماره شناسنامه۱۳ متولد۱۳۵۹ فرزند کرمعلی فرزند متوفی ۴-رقیه قادری به شماره شناسنامه۱۰۵۷ متولد۱۳۵۲ فرزند کرمعلی فرزند متوفی ۵-منصوره قادری‌مهر به شماره شناسنامه۲۰ متولد۱۳۳۹ فرزند کرمعلی فرزند متوفی ۶-محبوبه قادری شایسته به شماره شناسنامه۸۴۷ متولد۱۳۴۶ فرزند کرمعلی فرزند متوفی ۷-علی قادری به شماره شناسنامه۱۰۵۸ متولد۱۳۵۳ فرزند کرمعلی فرزند متوفی ۸-محمد قادری‌شایسته به شماره شناسنامه۹۲۰ متولد۱۳۴۸ فرزند کرمعلی فرزند متوفی ۹-حجت‌اله قادری شایسته به شماره شناسنامه۱۲۹۶ متولد۱۳۵۸ فرزند کرمعلی فرزند متوفی اینک با انجام تشریفات مقدماتی درخواست مزبور را در یک نوبت آگهی می‌نماید تا هر کسی اعتراضی دارد و یا وصیتنامه از متوفی نزد او باشد از تاریخ نشر نخستین آگهی ظرف یک ماه تقدیم دارد والا گواهی صادر خواهد شد. (م‌الف ۲۹۱)

قاضی حوزه ۱۱۲ شورای حل اختلاف لالجین

روزنامه اجتماعی، سیاسی، فرهنگی، اقتصادی

The Message Of Madestan's History & Civilization & Culture

روزنامه همدان پیام

www.HamedanPayam.com

پیام تاریخ، تمدن و فرهنگ مادستان

روزنامه صبح استان

صاحب امتیاز و مدیر مسئول: نصرت ا... طاقتی احسن
سردبیر: یدا... طاقتی احسن
نشانی: همدان، ابتدای خیابان مهدیه، روبروی دبیرستان شریعتی
ساختمان پیام
صندوق پستی: ۶۶۶ - ۶۵۱۵۵
تلفن: ۳۸۲۶۴۴۳۳ (ویژه) نمابر: ۳۸۲۷۹۰۱۳
سردبیر: ۰۹۱۸۳۱۵۱۴۳۷ آگهی: ۳۸۲۶۴۴۳۳
لیتوگرافی و چاپ: پیام رسانه (۳۸۲۷۴۰۸۲ - ۰۸۱)

پایگاه اینترنتی.....www.Hamedanpayam.com
ارتباط با روزنامه.....۱۰۰۰۶۰۶۶
ارتباط با روزنامه.....info@Hamedanpayam.com
.....Hamedanpeyam@yahoo.com
ارتباط با مدیرمسئول.....modir@Hamedanpayam.com
ارتباط با سردبیر.....sardabir@Hamedanpayam.com
سرویس آگهی.....agahi@hamedanpayam.com
سرویس اشتراک.....eshterak@hamedanpayam.com
چاپخانه پیام رسانه.....litohoma@yahoo.com

اوقات شرعی

اذان ظهر	۱۲:۲۹
غروب خورشید	۱۸:۱۰
اذان مغرب	۱۸:۲۸
نیمه شب شرعی	۲۳:۴۷
اذان صبح فردا	۰۵:۲۴
طلوع خورشید فردا	۰۶:۴۸

» منبع: موسسه ژئوفیزیک تهران

آب و هوا

پیش‌بینی وضع هوا:

صاف تا کمی ابری -وزش باد

شهرستان	همدان	ملایر	تویسرکان	نهاوند	کبودرآهنگ	رزن	فامنین	فهلیان	اسدآباد	بهار
▲	۱۰	۱۲	۱۳	۱۲	۱۱	۱۱	۱۲	۱۲	۱۰	۱۲
▼	-۲	۱	۱	۱	۰	۰	۰	۲	۱	-۲
☁	۶۰	۵۵	۶۵	۶۵	۶۵	۶۰	۶۰	۶۰	۵۰	۶۰

حدیث:

امام صادق (ع):

امروز در دنیا کاری کن که به وسیله آن، امید رستگاری در آخرت داری.

گزیده تحف العقول ص ۵۱

دوبیتی باباطاهر

دیم آلاله‌ای در دامن خار — واتم آلالیا کی چینمت بار
بگفتا باغبان معذور میدار — درخت دوستی دیر آورد بار

پنجشنبه ● ۱۳ اسفندماه ۱۳۹۴ ● ۲۳ جمادی‌الاول ۱۴۳۷ ● ۳ مارس ۲۰۱۶ ● ۲۵۸۹

تـــازه‌ها

کتابخانه شیشه‌ای ساخته شد

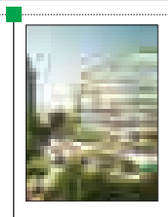

کتابخانـــه وارنا در کشـــور بلغارســـتان به شکل شیشـــه‌ای ساخته شده که جایزه نخست جشـــنواره طراحی را به خـــود اختصاص داده است.این طرح ترکیبی از ٦ کتابخانه منطقه‌ای در یک واحد است. این ساختمان دارای سقف شیب مانند برای جذب و بازتاب نور خورشید به ساختمان‌های اطراف است.این کتابخانه در فضای ۵ هزار متر مربع طراحی شده که بیشترین مقدار این فضا در طبقه پنجم است. کتاب‌ها در قفسه‌های عمودی شفاف در مرکز این سازه بوده و دسترسی به کتب برای عموم راحت است. بقیه ساختمان با فلز سفیدرنگ باله مانند برای توزیع نور خورشید بر اساس جهت آن پوشیده شده است.

تغییر ساعت خطر بروز سکته را افزایش می‌دهد

طبق یک مطالعه جدید، تغییر ســـاعت در ابتدای فصل بهار ممکن اســـت باعث افزایش ریسک بروز ســـکته در افراد مستعد به سکته شود.

به گزارش مهر، محققان فنلاندی با بررســـی داده‌های مربوط به سکته در طول یک دهه گذشته دریافتند میزان بروز سکته در طول۲ روز پس از تغییر ساعت که ممکن است عقب یا جلو کشیده شده باشد، روند نسبتاً افزایشی داشـــته است. البته محققان این میزان افزایش را تنها ۸ درصد اعلام کرده‌اند.با ایجاد اختلال در خواب، ممکن است تغییراتی هم در فرایندهای بیولوژیکی حفاظتی بدن اتفاق بیفتد.

سریع‌ترین خودرو جهان رونمایی می‌شود

یک شـــرکت معروف خودروسازی قرار است از سریع‌ترین خودرو جهان در نمایشگاه بین‌المللی خودرو «ژنو» سوئیس رونمایی کند.

به گزارش خبرآنلاین، قدرت موتور این خودرو هزار و ۵۰۰ اسب بخار اســـت. برای کاهش وزن این خودرو از تیتانیوم و فیبر کربن بیشـــتری استفاده شـــده و همچنین اتاق این خودرو دارای محفظه ایمنی است که امنیت سرنشـــینان آن را بالا می‌برد.در این خودرو جدید از سیستم توربو چارجر دو مرحله‌ای استفاده شده است که عملکرد آن را نســـبت به سیستم‌های معمولی توربو چارجر ٤ برابر افزایش می‌دهد.

خروپف کردن در کودکان را جدی بگیرید

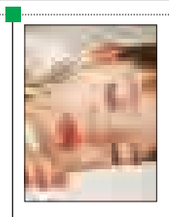

نتایج یک بررســـی نشان می‌دهد خروپف کـــردن و نارســـایی‌های تنفســـی در کودکان می‌تواند نگران‌کننده باشد.به گزارش سلامت نیوز، در بررســـی کارشناسان سوئد آمده است: خروپف کردن گاه به گاه کودکان اغلب بی‌ضرر است، اما در صورتی که مشکلات تنفسی متداول شود، خطرناک خواهد بود.به اعتقاد پزشکان شایع‌ترین دلیل خروپف کودکان، بزرگ شـــدن لوزه‌هاســـت که در بسیاری از موارد می‌تـــوان با انجام عمل جراحی آن را درمان کرد یا میزان آن را کاهش داد. در صورتی که خروپف در کودکان شدید باشد یا به اختلال آپنه خواب مبتلا باشند، ضرورت دارد به پزشک مراجعه کنند.

کاهش ابتلا به سرطان سینه با مصرف امگا ۳

نتایج یک مطالعه جدید نشـــان می‌دهد که اســـیدهای چرب امگا ۳ خطر ابتلا به سرطان سینه را در زنان چاق کاهش می‌دهند.

به گـــزارش ایرنا، محققان می‌گویند: اســـیدهای چرب امگا ۳ دارای تأثیـــر ضد التهابی هســـتند که می‌توانـــد یکی از دلایل اثرگذاری ویژه آن در زنان چاق باشـــد. این اسیدهای چرب در روغـــن ماهی، برخی گیاهان و روغن مغز خشـــکبار یافت می‌شـــود و گمان مـــی‌رود که فواید ســـلامتی زیادی از جمله کاهـــش خطر ابتلا بـــه بیماری کرونر قلب و تقویت ســـطوح کلســـترول را در بر داشته باشد.

گزارش

کودکان را با خطرات فضای مجازی آشنا کنید

کـــودکان بایـــد یاد بگیرند که به پرســـش نامه‌هـــا، مســـابقات و هدایـــای رایـــگان در شـــبکه‌های اجتماعـــی اعتماد نکـــرده و ابتدا موضوع را با والدین خود در میان بگذارند.

بـــه گزارش ایرنا، در هنگام کار با شـــبکه‌های اجتماعی بسیار پیش می‌آید که پیشنهاد شرکت در یک پرســـش نامه، مســـابقه و... به صورت بالاپـــر (Popup) یـــا به صـــورت پیام‌های تبلیغاتی در شبکه‌های اجتماعی تحت موبایل ظاهر شـــده و از کاربر خواسته می‌شود که در آنها شرکت کند.

هر چند که بســـیاری از این پیشنهادات، سالم بوده و از طریق خود شبکه اجتماعی یا شرکای شخص سوم قابل اطمینان آن صورت می‌گیرد، امـــا بعضی مواقع نیز توســـط مهاجمان حوزه مهندســـی اجتماعی با انگیزه‌های ســـوء مانند دزدیدن مشخصات، جعل حساب کاربری و... ارائه می‌شود.

معمـــولا برای اغـــوای کاربران بـــه قبول این پیشنهادات، از هدایای مختلف و قول شرکت در قرعه‌کشی اســـتفاده می‌شود، به طوری که بسیاری از کاربران بزرگسال نیز فریب خورده و در دام حمله گرفتار می‌شوند.

در این میان کودکان حساس‌تر هستند و امکان فریب خوردن آنها بسیار بیشتر است؛ لذا سعی کنید به کودکان خود یـــاد دهید که از اینگونه پرســـش نامه‌ها، مســـابقات و هدایا حتی اگر توسط یکی از دوســـتان نزدیکشان برای آنها ارسال شـــده، پرهیز کنند یا در صورت علاقه زیاد به شـــرکت در آنها، ابتـــدا موضوع را با والدین در میان بگذارند.

به کودکان اجازه استفاده از رایانه را در محل‌های خصوصی خانه ندهید

بهتر اســـت رایانه و لپ تاپ را در محل‌های شـــلوغ خانه نگهـــداری کنید و بـــه کودکان اجازه اســـتفاده از آنها را در اتاق و محل های خصوصی شان ندهید.

بهتر است رایانه، لپ تاپ و سایر دستگاه‌هایی کـــه قابلیت اتصال بـــه اینترنـــت دارند را در محل‌هـــای عمومی خانه همچـــون پذیرایی و آشپزخانه که محل رفت و آمد اعضای خانواده است، قرار دهید.

این کار ســـبب نظارت شـــما و دیگـــران بر فعالیت‌های مجازی کودکان خواهد شد. بهتر است خودتان نیز از بردن اینگونه دستگاه‌ها به اتـــاق و محیط خصوصی خودداری کنید و در محل‌های عمومی خانه از این وســـایل استفاده کنید تا به کودکان احساس تبعیض القا نشود.

مراقب تصاویر و مطالب ارســـالی کودکان در شبکه‌های اجتماعی باشید

مراقـــب تصاویر و مطالبی کـــه کودکانتان در شـــبکه‌های اجتماعی ارســـال می‌کنند باشید. در یک فضای مجـــازی ایده آل، کودکان هیچ تصویری از خود یا دوستانشان را بدون آگاهی والدین منتشر نمی‌کنند؛ اما در واقعیت اینگونه نیست.

کودکان ممکن اســـت خواســـته یا ناخواسته اقدام به انتشـــار محتوا و تصاویر در شبکه‌های اجتماعی و فضای مجازی کنند؛ تصاویری که ممکن است حریم خصوصی وی و حتی حریم خصوصی والدین را نیز به خطر بیندازند.

بنابرایـــن لازم اســـت که همـــواره صفحات فرزندان خود در شبکه‌های اجتماعی را دنبال کرده و مطالبی که منتشـــر می‌کنند را پیگیری کنید.

کودکان بـــه صورت ذاتی در بسیاری موارد از شما تقلیـــد می‌کنند. ســـعی کنید خودتـــان تا آنجا که می‌توانید ملاحظات امنیتی و حفظ حریم خصوصی را رعایت کنید

الگوی مناســـبی برای کودکان خود باشید

کودکان به صورت ذاتی در بســـیاری موارد از شما تقلید می‌کنند. سعی کنید خودتان تا آنجا که می‌توانیـــد ملاحظات امنیتی و حفظ حریم خصوصی را رعایت کنید.

خودبـــه خود، فرزندتان نیز متوجه اهمیت این موضوع شده و در فضای مجازی و شبکه‌های اجتماعی، از خود محافظت خواهند کرد.

آشـــنایی کودکان با خطرات فضای مجازی

در مـــورد خطرات فضای مجـــازی و تاثیرات فعالیت‌های مجازی کودکان در زندگی و آینده با آنها صحبت کنید

در فضـــای مجـــازی و شـــبکه‌های اجتماعی همه چیز ثبت و نگهداری می‌شـــوند؛ تمامی تصاویری که ارسال می‌کنیم، وپایگاه‌هایی که مراجعه می‌کنیم، مطالبی که می‌نویســـیم و ... حتی اگر اطلاعات ارسالی خود در شبکه‌های اجتماعـــی را حـــذف کنیم، باز هـــم ممکن است توســـط موتورهای جست و جو ثبت و شاخص‌گذاری شده باشند.

فعالیت‌هـــا و اطلاعات مـــا در فضای مجازی در واقع تاریخچه و شـــهرت ما را در این فضا می‌ســـازد. حالا تصور کنید که یک کودک کم سن، از روی شیطنت و نبود آگاهی، در فضای مجازی اقداماتی انجام دهد که در تاریخچه و شهرت وی ثبت شود و حتی در زندگی آینده وی نیز تاثیرگذار باشـــد. لذا تا آنجا که ممکن اســـت، کودکان خود را در مورد این موضوع و تبعاتی که برای آنها در پی خواهد داشـــت آگاه کنید.

ســـعی کنید در مـــورد فناوری‌های جدید به روز باشید

مطمئن باشـــید کودکان شـــما خیلی سریع با فناوری‌هـــای جدیـــد خو گرفته و بـــا تمامی جنبه‌های آن آشنا می‌شوند. شما باید سریع‌تر از آنها (یا حداقل همگام با آنها) این فناوری‌ها را فرا گیرید.

این کار دو مزیت اساسی دارد. نخست اینکه باعث می‌شـــود راحت‌تر بتوانید فعالیت‌های فرزند خود در شبکه‌های اجتماعی و فضای مجـــازی را دنبال کرده و بر آن نظارت کنید. دوم اینکـــه این کار باعـــث ارتباط نزدیک‌تر شما و فرزندانتان شـــده و برای آنها آرامش بیشـــتری ایجاد خواهد کرد تـــا فعالیت‌ها و تجربیاتشـــان در فضای مجازی را با شما به اشتراک بگذارند.

خواندنی

حیوانی که فقط ٤ رأس آن در دنیا باقی مانده!

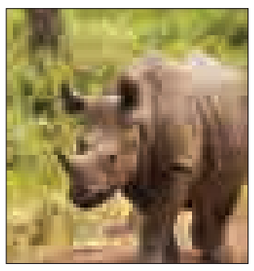

تنها ٤ کرگدن سفید شمالی در دنیـــا باقیمانده اســـت. این موضوع نگران‌کننده دانشمندان را بر آن داشته تا اقدامی ضربتی برای حفظ نســـل این جانور انجام دهند.

به گزارش ایرنا، در تأسیساتی پیشـــرفته واقع در آزمایشگاه باغ وحش ســـن دیگو محفظه آلومینیومی ویژه‌ای وجود دارد که با استفاده از نیتروژن مایع خنک نگاه داشته می‌شود. به این محفظه عنوان «باغ‌وحش منجمد» نیز داده‌اند، زیرا در آن هزاران نمونه پوســـت متعلق به حیوانات منقرض شده یا در حال انقراض از جمله کرگدن سفید شمالی است.

به عقیده دانشمندان این گونه از جانوران غول پیکر فاصله‌ای با انقراض نسل کامل ندارند، زیرا تنها ٤ عدد از آنها در سراسر جهان باقیمانده است و بیم آن می‌رود که این تعداد بسیار اندک نیز بزودی نابود شوند.

اکنون تیمی از دانشمندان در این آزمایشگاه پیشرفته تلاش می‌کنند تا با انتقال سلول‌های منجمد این حیوان به سلول‌های بنیادین راهی برای تولید نســـل جدید کرگدن‌ها پیدا کنند. در حال حاضر Nola که معروفترین عضو این ٤ بازمانده است یک کرگدن ماده نابارور محسوب می‌شود که در باغ وحش سن دیگو نگهداری می‌شود. از ۳ عضو دیگر این گروه، ۲ مورد آنها ماده هستند که در کنیا نگهداری می‌شوند و همواره گروهی از افراد مسلح آموزش دیده از آنها محافظت می‌کنند.

کدبانو

اسنک سیب‌زمینی هندی

مواد لازم:

سینه مرغ بی‌استخوان ۲۰۰ گرم برش خورده به صورت نواری باریک
سیب‌زمینی آب پز و رنده شده ..... ۲ عدد متوسط
پیاز .....یک عدد متوسط
نان تست .....۱٦ ورق
گوجه فرنگی ..... ۲ عدد متوسط برش حلقه‌ای خورده
پیتزا گودا .....۸ ورق
سیر .....۲ حبه رنده شده
پنیر پیتزا .....به مقدار لازم رنده شده
نمک، فلفل، زردچوبه، کره .....به مقدار لازم

طرز تهیه:

در تابـــه‌ای مقداری روغن گرم کنید، پیاز را ریز خرد کنید و داخل روغن تفت دهید تا سبک شود.

برش‌های مرغ را همراه با نمک، فلفل و زردچوبه اضافه کنید و حرارت را کمـــی بالا ببرید. مـــواد را مدام هم بزنیـــد و ۷-۱۰ دقیقه در همین وضعیت تفت دهیـــد. پس از این مدت حـــرارت را خاموش کنید و بگذارید مواد قدری خنک شـــوند. در کاسه‌ای سیب‌زمینی رنده شده، پنیر رنده شده، ســـیر رنده شده و کمی نمک و فلفل را با هم مخلوط کنید.

سپس مرغ را به این مخلوط اضافه کنید و مواد را به آرامی هم بزنید.

طبق روشـــی که قبلاً گفته شد، سطح خارجی نان‌ها را با مقداری کره نرم شده پوشش دهید، مقداری از این مخلوط روی ۸ ورق از نان‌های تســـت بمالید، ۲برش از گوجه‌فرنگی و یک ورق پنیر گودا روی مواد بگذارید، ۸ ورق دیگر از نان‌های تست را روی نان‌های آماده قرار دهید و اسنک‌ها را کمی فشار دهید تا کاملاً منسجم شوند.

بعد آنها را به مدت ۳ تا ٦ دقیقه در دســـتگاه ساندویچ‌ســـاز قرار دهید تا برشـــته شوند. این اسنک معمولاً با سس گوجه فرنگی کچاپ سرو می‌شـــود. مقدار هر دو نوع پنیر کاملاً سلیقه‌ای است و شما می‌توانید مقادیر فوق را به دلخواه کم یا زیاد کنید. به عنوان جایگزین پنیر گودا (در صورتی که در دســـترس ندارید) می‌توانید از پنیر تســـت ورقه‌ای استفاده کنید. برای طعم‌دار شـــدن مرغ، بهتر است چند دقیقه پیش از طبخ، مرغ را با کمی آبلیمو و زعفران مزه‌دار کنید.

گل وگیاه

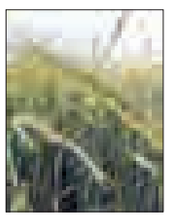

چاودار یا گندم ســـیاه گیاهـــی از خانـــواده گندمیان است و خوشه‌های دراز و برگ‌هـــای پهن دارد.

بیشتر در زمین‌های خشک و آهکی می‌روید. دانه‌هایش برای تهیه آرد و نان به کار می‌رود.

مناطق کشت عمده این گیاه شوروی، اروپا به ویژه لهستان و کشورهای اسکاندیناوی است.

چـــاودار از غلات مغـــذی و متعلق به خانواده گندم و جو است. محققان معتقدند که چاودار بومی کشـــورهای آســـیای مرکزی، ســـوریه و ایران است.بیشـــتر چاودارهای زراعی دیپلوئید بوده و انواع تتراپلوئید و دیپلوئید روزبلندشـــان نیز موجود اســـت. این گیاه دگرگشـــن بوده و مقاوم‌ترین غله نسبت به سرماست.

عکس روز

کتابخانه سیار پشت اسب در هند

عکس: فرادید

خبـر

عقب ماندگی ٦ ساله صنعت خودرو ایران از استاندارد روز دنیا

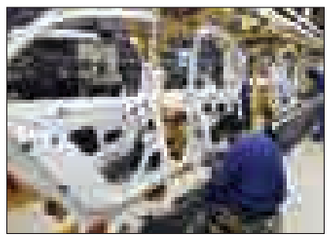

رئیس گروه خـــودرو و قطعات وزارت صنعت معدن و تجـــارت گفت: در حال حاضر ٦ســـال از استاندارد روز دنیا در صنعت خودرو عقب هستیم که امیدواریم با رفع تحریم ها این عقب‌ماندگی جبران شود.

به گزارش ایرنا، عزیزا... گودرزی در حاشیه پانزدهمین نمایشگاه بین‌المللی محیط زیست در مناظره‌ای درباره آلودگی هوای کلانشـــهرها گفت: خودرو و به طور کلـــی منابع متحرک نقش زیـــادی در تولید آلودگی دارند. خودروهای با سن بالا که همچنان در شهری مانند تهران تردد می‌کنند، آلودگی را بســـیار افزایش می‌دهند، این در حالی است که تمام فاکتورهای لازم برای مدیریت این بخش در کشور وجود دارد، اما به دلایل احساسی آنها را اعمال نمی‌کنیم. وی همچنین گفت: برای حمل و نقل شـــهری الگو وجود ندارد، ستاد حمل و نقل سوخت در یک دوره الگویی را در این زمینه تهیه کرد، اما رعایت نمی‌شود. اگر الگویی تعریف و رعایت نشود، تنها با مدیریت سوخت، در مقابله با آلودگی هوا موفق نخواهیم بود.

گودرزی بیان کرد: الگوی حمل و نقل عمومی فعلی در شهری مانند تهران کارایی لازم را ندارد. به عنوان مثال، تاکسی کار تاکسی را انجام نمی‌دهد، بلکه مانند یک موجود ســـرگردان در سطح شهر تردد می‌کند، در حالی که یک تاکســـی وقتی مسافر خود را پیاده کرد باید به ایستگاه خود منتقل شود و منتظر مسافر بعدی بماند.

وی افزود: متأسفانه اتوبوس و مینی‌بوس نیز به اندازه کافی در دســـترس نیســـت، از این رو شهروندان از سواری و در بیشـــتر موارد از خودرو شخصی برای تردد استفاده می‌کنند.

رئیس گروه خودرو و قطعات وزارت صنعت، معدن و تجارت گفت که علاوه بـــر این، خودروهایی که اکنون تولید می‌شوند و به اصطلاح نوشماره هستند، از استانداردهای روز دنیا بسیار عقب هستند.

وی افزود: به علت کمبود منابع مالی، چندسالی است که اتوبوس‌های جدید به شرکت واحد تزریق نشده است از این‌رو میانگین ســـن اتوبوس‌ها بالا رفته و این مســـأله باعث افزایش تولید ذرات معلق در هوا می‌شـــود.رئیس گـــروه خودرو و قطعـــات وزارت صنعت، معدن و تجارت با تأکید بر ضرورت تدوین الگوی حمل و نقل مناسب برای کاهش آلودگی هوا که باید مورد توجه جدی مسئولان قرار بگیرد، گفت: ۳۰ هزار دستگاه کامیون فرسوده از ۱۰ شب تا ٦ صبح در شـــهر تهران تردد می‌کنند که بیشتر آنها بالای ۳۰ سال عمر کرده‌اند، از این رو خروجی آنها برای هوا بسیار مضر است.

وی با بیان اینکه شاید قوانین نظارت بر خودروهای در حال تردد از کم هزینه‌ترین راهکارها برای کاهش آلودگی هوا باشـــد، بیان کرد: خودروهایی که به سن فرســـودگی رســـیده‌اند، باید از چرخه مصرف کنار گذاشـــته و یا حداقل از شـــهر تهران و ۸ کلانشهر دیگر خارج شـــوند. رئیس گروه خودرو و قطعات وزارت صنعت گفت: لازم است که پس از عملیاتی شـــدن رفع تحریم‌ها با ســـرعت زیاد فاصله ٦ سال عقب‌ماندگی صنعت خودرو با اتحادیه اروپا را جبران کنیم. وی درباره مســـئولیت صاحبان خودرو افزود: زمانی که فرد خودرو را از کارخانه تحویل می‌گیرد، دیگر مسئولیت نگهداری آن با مالک است، به عنوان مثال تعویض کاتالیســـت از اقداماتی است که مالک باید به طور مداوم انجام دهد، زیرا فرسوده شدن این قطعه در خودرو باعث کاهش قدرت خودرو به میزان دو اسب بخار می‌شود.