پیام تاریخ، تمدن و فرهنگ مادستان
|ISNN: 2322-4665|

روزنامه همدان پیام

www.HamedanPayam.com

دوشنبه ● ۲۹ دی‌ماه ۱۳۹۳ ● ۲۷ ربیع‌الاول ۱۴۳۶ ● ۱۹ ژانویه ۲۰۱۵
سال دهم ● شماره ۲۲۶۷ ● ۱۲ صفحه روزنامه + نیازمندی ● ۳۰۰ تومان

خبر

پیری، سرپرست دفتر سیاستگذاری فناوری وزارت علوم شد ۳ ص

ورزش
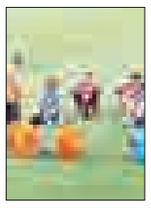
جدال برای صدرنشینی ۱۱ ص

اقتصاد
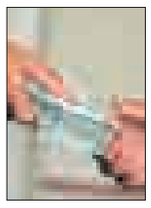
عیدی کارگران ۳ برابر کارمندان ۱۰ ص

فرهنگ

شاعری که شعرهایش سوخت ۶ ص

نیمی از معتادان کشور زیر ۳۴ سال سن دارند ۸ ص

۲۰ روز شادی و خنده با جُنگ فجر در ملایر ۱۲ ص

تندشدن نبض گفت‌وگوهای هسته‌ای ۴ ص

توصیه‌های سیاسی و اقتصادی نیکبخت به بخشداران

برای مشارکت حداکثری انتخابات تلاش کنید

■ استاندار: همه جای استان اقتضای گردشگری دارد

۲ ص

برگزاری انتخابات خانه مطبوعات امروز با حضور مسئولان کشوری

۲ ص

مطالبات همدانی‌ها از سهام عدالت

امروز مجمع عمومی عادی سالیانه سهام عدالت در همدان برگزار می‌شود.
در این مجمع قرار است هیأت مدیره شرکت سرمایه‌گذاری استان همدان عملکرد یکساله منتهی به شهریورماه سال جاری را گزارش دهد، حسابرس و بازرس قانونی در مورد این گزارش اظهارنظر کند، سهامداران عملکرد هیأت مدیره را بررسی و احیاناً تصویب کنند و پاداش هیأت مدیره توسط سهامداران تصویب شود.
واقعیت این است که سهامداران عدالت در عمل هیچ کنترل و نظارت مؤثری بر عملکرد این شرکت ندارند. در طول سال‌های ۸۵ به بعد سازمان خصوصی‌سازی به نمایندگی از دولت سهام شرکت‌های مختلفی را به شرکت‌های سهام عدالت واگذار کرده است.

۲ ص

معاون وزیر کشور در جلسه کمیسیون شوراها:

قطار شهری و بی‌آرتی همدان باید پیگیری شود

طرح قطار شهری و بی‌آرتی همدان باید از مرکز استان پیگیری شود.
شهرداران و رؤسای شوراهای اسلامی شهرهای همدان، فامنین، قهاوند، جورقان و مریانج با حضور در کمیسیون شوراها و امور داخلی کشور با معاون عمران و توسعه امور شهری و روستایی وزارت کشور دیدار کردند. معاون عمران و توسعه امور شهری و روستایی وزارت کشور در این دیدار ضمن بررسی مشکلات مطرح شده از سوی شهرداران و شوراهای شهر به پیگیری عملی شدن پروژه قطار شهری و بی‌آرتی همدان تأکید کرد.
هوشنگ خندان‌دل خطاب به شهردار همدان گفت: باید پروژه‌های کلانشهری از جمله قطار شهری انجام شود و به نتیجه برسد.

۳ ص

یادداشت روز

ضرورت تجدید نظر ساختاری در شوراهای اقتصادی

۱- حکایت بخش خصوصی در ایران، حکایت عجیب و غریبی است از زمانی که مالکیت وحق مالکیت برای افراد در ایران به رسمیت شناخته شده، تلاش بر این بوده است که مالکیت خصوصی قدرتمندتر از بخش دولتی نباشد.
شاید حکایت نخستین نیروگاه بخش خصوصی ایران در تاریخ و سرانجام آن که توقیف به نفع دولت و برخورد با صاحب آن بود، بیانگر بهترین وضعیت باشد.

۲ ص

یادداشت

احزاب سیاسی، از وضع موجود تا شرایط مطلوب

برگزاری همایش یک روزه شورای هماهنگی اصلاح‌طلبان که هفته گذشته انجام شد و کارشناسان و فعالان سیاسی ارزیابی تقریباً مثبتی از آن داشتند، رویداد مهمی بود که بازتاب سیاسی و رسانه‌ای خوبی را نیز به دنبال داشت.
این همایش که بیشتر احزاب و گروهای سیاسی اصلاح‌طلب در آن حضور داشتند، از جهات مختلف دارای اهمیت است و البته پیام‌های را به دنبال دارد که برای احزاب و گروه‌های سیاسی فعال در سطح استان نیز مهم است.

۳ ص

معاون وزیر نیرو:

قرار نیست آب و برق رایگان شود

معاون برنامه‌ریزی و امور اقتصادی وزارت نیرو با تاکید بر این‌که عرضه رایگان آب و برق برای کم مصرفان که درلایحه رفع موانع تولید مطرح شده به هیچ عنوان مورد تایید وزارت نیرو نیست، گفت: این مساله از سوی دولت پیشنهاد نشده است.
علیرضا دائمی در گفت‌وگو با ایسنا، با تاکید بر این‌که سیاست ما نه افزایش قیمت است و نه کاهش آن افزود: عرضه رایگان آب و برق به خانوارهای کم مصرف درست نیست، چرا که برای تامین آب و برق هزینه می شود.
وی با تاکید بر این‌که وزارت نیرو به دنبال افزایش یا کاهش قیمت آب و برق نیست، به احتمال تغییر تعرفه در چارچوب گام سوم هدفمندی یارانه‌ها اشاره کرد و گفت: در واقع ما به سمتی می رویم که تخفیف قیمت برای کم مصرفان و پرداخت هزینه برای پرمصرفان بیشتر می‌شود، به گونه‌ای که مشترکان کم مصرف که در گذشته نیز هزینه کمتری می پرداختند، تعرفه پایین‌تری را پرداخت خواهند کرد، اما تعرفه در مقاطع مصرف بالاتر افزایش می‌یابد. ما می خواهیم متوسط قیمت همچنان باقی بماند.
معاون برنامه ریزی و امور اقتصادی وزارت نیرو با اشاره به این‌که عرضه رایگان آب و برق به کم مصرفان از سوی دولت یا وزارت نیرو پیشنهاد نشده بلکه نمایندگان مجلس آن را مطرح کرده‌اند، گفت: براساس آنچه نمایندگان پیشنهاد دادند که مورد تایید دولت نیست، عرضه آب و برق به کسانی که ماهانه کمتر از ۱۵ متر مکعب (۱۵هزار لیتر) آب و ۱۰۰ کیلووات ساعت برق مصرف می‌کنند، رایگان می شود.
دائمی با تاکید بر این‌که رایگان بودن عرضه آب و برق برای مشترکانی که ساختمان‌های خالی و ویلا دارند منطقی نیست و امکان ندارد گفت: عرضه رایگان آب و برق منجر به کاهش درآمد وزارت نیرو می‌شود که به طور یقین در خدمت رسانی اثرگذار خواهد بود.
وی با اشاره به این‌که باید دید در کمیسیون تلفیق مجلس چه تصمیمی برای قیمت آب و برق گرفته می شود، گفت: هنوز دولت نظر خود را در مورد پیشنهاد مطرح شده در لایحه رفع موانع تولید در این زمینه ارائه نکرده است. معاون برنامه ریزی و امور اقتصادی وزارت نیرو با تاکید بر این‌که نگاه به آب و برق باید اقتصادی باشد خاطرنشان کرد: آب و برق کالایی هستند که برای تولید آن هزینه شده است.
دائمی در پاسخ به این پرسش که عرضه رایگان آب و برق چگونه به رفع موانع تولید کمک خواهد کرد گفت: این مساله از یک زاویه ممکن است به صنایع کم مصرف کمک کند و آن ها تقویت شوند، اما باعث زیان دیدن تولیدکنندگان آب و برق خواهد شد.
به گزارش ایسنا، در لایحه رفع موانع تولید مطرح شده که آن دسته از خانوارهایی که پایین تر از حد مجاز آب، برق و گاز استفاده می کنند می توانند از خدمات رایگان بهره ببرند.

تبلیغات بنزین تک‌نرخی کلیدخورد

اقتصاد ایران از ساعت ۲۴ سه شنبه به طور رسمی با بنزین ۴۰۰ تومانی خداحافظی می‌کند.
به گزارش مهر، از بامداد چهارشنبه هفته جاری (اول بهمن ماه ۹۳) تاریخ مصرف بنزین ۴۰۰ تومانی ذخیره سازی شده در کارت‌های هوشمند سوخت به سر می آید و تا سه روز آینده این فرآورده پرطرفدار نفتی به صورت دو نرخی در جایگاه‌ها عرضه می شود.
همزمان با اجرای طرح سهمیه بندی بنزین از تیر ماه ۱۳۸۶ تاکنون برای نخستین بار پای بنزین با قیمت ۴۰۰ تومانی به جایگاه‌های سوخت باز شد و با گذشت بیش از هفت سال، چهارشنبه هفته جاری کارت‌های هوشمند سوخت با بنزین ۴۰۰ تومانی خداحافظی خواهند کرد. بنزین ۴۰۰ تومانی ابتدا در سال ۱۳۸۶ به عنوان قیمت آزاد این فرآورده نفتی توسط دولت تعیین شد و سپس با اجرای فاز اول هدفمندی یارانه ها، ماموریت بنزین ۴۰۰ تومانی از بنزین آزاد به نیمه یارانه‌ای تغییر کرد و با اجرای فاز دوم قانون هدفمندی یارانه ها از بهار سال‌جاری به عنوان بنزین یارانه‌ای در جایگاه‌های سوخت عرضه شده است. بر این اساس با مصوبه هفته گذشته شرکت ملی پخش فرآورده های نفتی ایران، از ابتدای بهمن ماه سال جاری عملا عرضه بنزین ۴۰۰ تومانی به طور کامل متوقف خواهد شد.
آمارهای رسمی وزارت نفت نشان می دهد هم اکنون بیش از ۴۰۰ میلیون لیتر بنزین با قیمت ۴۰۰ تومانی در کارت‌های هوشمند سوخت ذخیره شده است که در صورت یک بار سوخت گیری توسط دارندگان این ذخیره سوخت، هر لیتر بنزین ۴۰۰ تومانی به دو لیتر بنزین ۷۰۰ تومانی تبدیل خواهد شد.
از سوی دیگر، دولت در حالی قصد دارد عرضه بنزین معمولی را از ابتدای بهمن ماه سال‌جاری به صورت دو نرخی عرضه کند که وزارت نفت در طول چند روز گذشته با انتشار گزارش‌هایی تبلیغات برای آزادسازی قیمت بنزین را آغاز کرده است.
آمارهای منتشر شده توسط موسسات معتبر بین المللی نشان می‌دهد با سقوط آزاد قیمت نفت خام، بهای فرآورده های نفتی به ویژه بنزین و گازوئیل هم در بازارهای جهانی کاهش یافته است.

اطلاعیه

بنابر اطلاعیه شماره ۲/ان/۹۳/ص مورخ ۱۳۹۳/۱۰/۲۷ هیئت نظارت بر انتخابات هشتمین دوره انتخابات اتاق بازرگانی، صنایع، معادن وکشاورزی ایران در مورخ ۱۳۹۳/۱۲/۱۸ و پیرو آگهی انتخابات نوبت اول در شماره ۳۳۸۸ مورخ ۱۳۹۳/۱۰/۱۷ و نوبت دوم شماره ۳۳۹۱ مورخ ۱۳۹۳ روزنامه سراسری " دنیای اقتصاد" به‌اطلاع می‌رساند

زمان ثبت نام متقاضیان کاندیداتوری درانتخابات هیئت نمایندگان اتاق بازرگانی ،صنایع،معادن وکشاورزی همدان در طی روزهای شنبه ۴ بهمن ماه لغایت شنبه ۱۱ بهمن ماه با در دست داشتن مدارک که در اطلاعیه‌های مذکور و از طریق وب سایت اتاق همدان به

به آدرس www.hccim.ir
اعلام گردیده است

تغییر پیدا کرده و مراتب بدینوسیله باطلاع میرسد.

روابط عمومی اتاق بازرگانی
صنایع،معادن وکشاورزی همدان

سرزمین فرش مهستان
نشانی: همدان، بلوار امام خمینی (ره) پایین‌تر از سازمان تعویض پلاک، روبروی ستاد فرماندهی انتظامی ۰۸۱-۳۴۲۹۸۰۶۶

پیام تاریخ، تمدن و فرهنگ مادستان
The Message Of Madestan's History & Civilization & Culture
روزنامه همدان پیام
۲
دوشنبه ● ۲۹ دی‌ماه ۱۳۹۳ ● شماره ۲۲۶۷
خبر
khabar@hamedanpayam.com

برگزاری انتخابات خانه مطبوعات امروز با حضور مسئولان کشوری

انتخابات امروز در ۲ مجمع برگزار شـــود که قبـــل از انتخابات هیأت مدیره، انتخابات فوق‌العاده برگزار خواهد شـــد. همدان‌پیام: پس از گذشـــت ۲ سال از زمان انتخابات خانه مطبوعات، به دلیل ایجاد ســـرای روزنامه‌نگاران و تعلیق اساسنامه خانه مطبوعات در زمان دولت گذشـــته، در حال حاضر با اساسنامه جدید، انتخابات برگزار می‌شود. این انتخابات امـــروز با حضور اکبر ملکی، معاون اجرایی مدیـــرکل مطبوعات داخلی وزارت فرهنگ و ارشـــاد اسلامی، مدیرکل اداره فرهنگ و ارشاد اسلامی اســـتان همدان و اعضای این خانه برگزار می‌شـــود. به گفته کارشناس مطبوعات اداره فرهنگ و ارشاد اسلامی استان همدان، در این انتخابات صلاحیت ۲۷ نفر تأیید شـــده بود که در انتخابات ســـاعت ۱۶ امروز، قرار است ۲۴ نفر در بخش‌های مدیران مسئول نشریات محلی، روزنامه‌نگاران شاغل رسانه‌های استان، سرپرستی نمایندگی نشریات سراسری، سرپرستی نمایندگی خبرگزاری‌های سراسری و بازرسان، شرکت کنند. این تعداد که پیش از این بر اساس فراخوان خانه مطبوعات برای شـــرکت در انتخابات ثبت‌نام کرده بودند، تأیید صلاحیت شـــده‌اند. اما در این بین ۳ نفر از تأیید شده‌ها از انتخابات انصراف داده‌اند. هادی شیرمحمدی گفت: انتخابات قرار است در ۲ مجمع برگزار شـــود که قبل از انتخابات هیأت مدیره، انتخابات فوق‌العاده برگزار خواهد شـــد. کلیات انتخابات فوق‌العاده اساســـنامه، در تاریخ ۱۸ آبان‌ماه سال‌جاری بررسی شده بود که وجود اختلافاتی در ۲ بند آن، بین اعضا موجب شـــد به تصویب نرســـد. طبق گفته شـــیرمحمدی در تمام بخش‌ها ثبت‌نام‌کنندگان به حد نصاب رســـیده‌اند و فقط در قسمت سرپرستی نمایندگی خبرگزاری‌های سراسری یک نفر متقاضی وجود دارد که طبق تبصره در ســـاعت انتخابات به شرکت‌کنندگان در بخش‌های دیگر اعلام می‌شود که اگر متقاضی اســـت می‌تواند در این بخش کاندیدا شـــود. در کل از بین این تعداد ۷ نفر به عنوان هیأت مدیره و ۲ نفر به عنوان بازرس از طریق آرای اعضای خانه مطبوعات، انتخاب خواهند شد.

توصیه‌های سیاسی و اقتصادی نیکبخت به بخشداران

برای مشارکت حداکثری انتخابات تلاش کنید

■ استاندار: همه جای استان اقتضای گردشگری دارد

کمتر از یک هفته پس از نشســـت وزیر کشور با معاونان سیاسی امنیتی استانداری‌ها و کلیـــد زدن انتخابات مجلس دهم در این وزارتخانه اســـتاندار روز شـــنبه بخشداران اســـتان را فرا خواند تا حرکـــت در روند تعریف شده وزارت کشور را با بخشداران بازگـــو کند. البته خبرهـــا و گمانه‌زنی‌ها از احتمال تغییر بخشدارانی در آینده حکایت دارد و برخی نیز تا پایان ســـال بازنشســـته خواهند شد. اما جایگاه ویژه بخشداران که مدیریت میانی بین روستاها و شهرستان‌ها را بر عهده دارند در کنار مســـئولیت ویژه آنهـــا در برگزاری انتخابات عاملی شـــد تا اســـتانداری دیگر در انتظار پایان تغییرات که شاید چندین ماه هم طول بکشد، نماند.

نیکبخت در دیدار با بخشداران از اشرافیت آنها به امور و پیگیری مشکلات و مطالبات مردم تشـــکر کـــرد و توصیه‌هایی در زمینه توجه به مســـدود کردن چاه‌های غیرمجاز، حل مشکلات آب شرب روستاها و فرهنگ صرفه‌جویی در مصرف آب بخصوص آب کشـــاورزی، یارانه نظام ســـلامت، جذب سرمایه‌گذار، ایجاد حس و امید و حمایت از انقلاب، اولویت گردشـــگری در توسعه، ساماندهی درآمدهای روستایی، مهربانی با مردم و سرکشـــی به روستاها به بخشداران داشت.

البتـــه شـــائبه‌ای در ســـخنان وی دربـــاره به‌کارگیـــری نیروهایی خوش‌نام و امین در انتخابات برای دفاع از حق‌الناس عینی رأی مردم بود که به طور قاطع گفت: بخشداران در بخش انتخابات باید امانتدار مردم باشند و برای مشـــارکت حداکثـــری مردم تلاش کنند.

استاندار در این همایش با یادآوری سخنان مقام معظم رهبری در خصوص حق‌الناس بـــودن رأی مردم، بیان کـــرد: فرمایش مقام معظم رهبری باید مـــلاک عمل قرار گیرد. همچنیـــن فرمایـــش حضرت امـــام راحل کـــه فرمودنـــد: «میزان رأی ملت اســـت»؛ و بخشـــداران باید تلاش کنند مشـــارکت حداکثری مـــردم در انتخابات مجلس دهم محقق شـــود. نیکبخت با بیان اینکه فضای همکاری و همدلی در استان حاکم است، افزود: همکاری نماینده ولی‌فقیه در استان و تعامل ائمه جمعه، نمایندگان مجلس و قوه قضائیه با مجموعه دولت در اســـتان خوب اســـت که ایـــن همـــکاری جای قدردانی دارد.

وی از بخشـــداران خواســـت کار فرهنگی در روســـتاها و بخش‌ها را فراموش نکنند و اظهار کـــرد: موضوع اســـتقرار روحانی در بخش‌ها را پیگیری کنید و سرکشـــی به روســـتاها و حل مشکلات مردم در دستور کار بخشداران باشد.

استاندار اضافه کرد: روستایی که اقتصادی نباشـــد، رشـــد نمی‌کند و افراد از روســـتا مهاجـــرت خواهند کرد؛ پس لازم اســـت بخشداران استعدادهای بخش و روستاها را شناسای، تقویت و معرفی کنند.

همچنین گردشـــگری در تمامـــی نقاط و بخش‌های اســـتان قابلیت توجه و توســـعه دارد کـــه شناســـایی نقـــاط و قابلیت‌های گردشگری از وظایف بخشداران است.

نیکبخت با اعلام اینکه امســـال روستاییان استان ۲ هزار میلیارد تومان از فروش گندم و ســـیب‌زمینی درآمد داشـــته‌اند، بیان کرد: بخشداران باید برای ساماندهی درآمدهای روســـتایی برنامه داشـــته باشـــند؛ زیرا این ساماندهی می‌تواند در رشد اقتصادی استان بسیار مفید واقع شود.

وی با بیان بخشـــی از خدمات دولت به مردم اســـتان مانند پرداخـــت یارانه نظام ســـلامت، کم کردن و کنترل تورم، احیای واحدهـــای تولیدی راکـــد و تلاش برای جلوگیری از رکود اقتصادی خاطرنشـــان کـــرد: اینها دســـتاوردهای نظام اســـت و براساس فرموده امام خمینی(ره) و رهبری انقلاب باید خدمات نظام برای مردم گفته شـــود تا مردم خدمات خدمتگزاران خود را بدانـــند، پس فرمانداران و بخشـــداران باید دســـتاوردهای موفق دولت را برای مـــردم بگوینـــد و دســـتاوردهای نظام را انعکاس دهند.

اســـتاندار در بخش دیگری از سخنان خود با یادآوری تشـــکیل کارگروه ســـاختار و تشـــکیلات وزارت کشـــور، گفت: من هم عضو این کارگروه هستم و در حال بررسی موضوع با تعـــدادی از اســـتانداران عضو کارگروه هستیم.

نیکبخت اعلام کرد: احیای سازمان مدیریت در اســـتان‌ها بزودی انجام خواهد شـــد و مسئول استانی ســـازمان مدیریت با معرفی استاندار به مرکز منصوب خواهد شد.

معاون سیاسی امنیتی اســـتاندار هم در این همایش گفت: ســـال ۹۴ به لحاظ برگزاری انتخابات مجلس دهم برای کشـــور اهمیت زیـــادی دارد. محمدابراهیم الهی‌تبار افزود: انســـجام، وحدت ملی و تعامل با مجلس و قوه قضائیه و دیگـــر نهادها از رویکردهای موفق دولت است.

وی اظهـــار کـــرد: حفظ وحـــدت ملی با محوریت مقام معظـــم رهبری مورد توجه دولت است.

الهی‌تبار خاطرنشـــان کـــرد: توجه دولت و نظام به مردم اســـت و باید اعتماد عمومی و مشـــارکت اجتماعی بـــه خوبی حفظ و افزایش یابد و وزارت کشـــور بر این اصل معتقد اســـت که باید به مســـائل اجتماعی توجهی ویژه شود.

الهی‌تبار بیان کرد: دولت نشـــان داده است منابع را بـــه خوبی مدیریـــت می‌کند و با استفاده از انسان‌های باتجربه به دنبال ایجاد فضای مناســـب در کشور اســـت و در این مســـیر توجه به مردم و افزایش امید مورد تأکید است.

نماینده کمیته جست‌وجوی مفقودان در غرب کشور خبر داد؛

آغاز شناسایی هویت ۵۰۸ شهید مفقودالاثر در همدان

نماینده کمیته جست‌وجوی مفقودان در غرب کشـــور از آغاز شناسایی هویت ۵۰۸ شهید مفقودالاثر در کمیته مفقودان خبر داد.

محمدجواد زمردیان در گفت‌وگو با فارس گفت: در ۶ ماهه گذشته در ۳ مرحله آمار شـــهدای مفقودالاثر اســـتان بررسی شده است.

وی با بیان اینکه در حال حاضر پیکرهای مطهر ۵۰۸ شهید مفقود شده است، افزود: نخســـتین کار مهـــم در یافتـــن پیکرهای مفقودان این اســـت که کمیتـــه تلفیق آمار تشکیل شود.

نماینده کمیته جســـت‌وجوی مفقودان در غرب کشور با بیان اینکه در مرحله بعدی کار اخذ DNA از خانواده شهید در دستور کار قرار گرفـــت، افزود: با انتخاب مجری طرح، این امر توســـط مدیریت ایثارگران سپاه انصارالحسین(ع) آغاز و تا پایان سال جاری همه نمونه‌های خونی اخذ خواهد شد.

وی با بیان اینکه سومین اقدام در این زمینه جمع‌آوری آثار شهداست، خاطرنشان کرد: در گام بعدی فعالیت این کمیته شناســـایی همرزمان و نقطه مفقودیت شهدای گرانقدر در دستور کار قرار می‌گیرد.

زمردیـــان با بیـــان اینکـــه در ادامـــه کار جمع‌آوری اطلاعـــات و بهره‌برداری برای جست‌وجوی پیکرها انجام می‌شود، اظهار کرد: در پایان کار این کمیته یادواره شهدای مفقودالجسد و تجلیل از خانواده‌های آنها برگزار می‌شود.

تحلیل

مطالبات همدانی‌ها از سهام عدالت

◄ امیر بختیاریان

امـــروز مجمع عمومی عادی ســـالیانه سهام عدالت در همدان برگزار می‌شود.

در این مجمع قرار اســـت هیـــأت مدیره شـــرکت ســـرمایه‌گذاری اســـتان همدان عملکرد یکساله منتهی به شهریورماه سال جاری را گزارش دهد، حسابرس و بازرس قانونی در مورد این گزارش اظهارنظر کند، سهامداران عملکرد هیأت مدیره را بررسی و احیانـــاً تصویب کنند و پـــاداش هیأت مدیره توسط سهامداران تصویب شود.

واقعیت این است که سهامداران عدالت در عمل هیچ کنترل و نظارت مؤثری بر عملکرد این شرکت ندارند. در طول سال‌های ۸۵ به بعد سازمان خصوصی‌سازی به نمایندگی از دولت ســـهام شرکت‌های مختلفی را به شـــرکت‌های ســـهام عدالت واگذار کرده اســـت. برای نمونه شرکت سرمایه‌گذاری اســـتان همدان در کنار چند شرکت خارج از بورس در ۱۱ شـــرکت بـــزرگ پذیرفته شده در بورس مالکیت دارد. شرکت‌هایی که عموما جزو شرکت‌های ارزنده ارزیابی می‌شوند.

این ۱۱ شـــرکت شامل شـــرکت‌های زیر است: بانک صادرات ایران، بانک تجارت، صنایع پتروشـــیمی فـــارس، پالایش نفت بندرعباس، تبریز، شـــیراز و تهران، فولاد آلیـــاژی ایران، بیمه دانا، ســـیمان داراب و پارس ســـوئیچ. همچنین شـــرکت سهام عدالت همدان یک عضو هیأت مدیره در شـــرکت پالایش نفت تبریز دارد و در ۱۰ شرکت بورسی دیگر هم ضمن ائتلاف با سایر شرکت‌های ســـهام عدالت استانی و با واســـطه آنها اعضای هیأت مدیره‌ای را مستقر کرده است. این مسئولیت سنگین و خطیر در حالی به هیأت مدیره این شرکت واگذار شده است که به دلیل پراکنده بودن ســـهامداران، هیچ نظارت کیفی و مؤثری در حین ســـال بر عملکـــرد آنها صورت نمی‌گیرد. به عبارت دیگر اکثریت جمعیت چند صد هزار نفری سهامداران عدالت در همدان هیچ اطلاعاتـــی از عملکرد هیأت مدیـــره ندارند، نمی‌دانند در این شـــرکت چه خبر است، پاداش دریافتی آنها به چه میزان و بابت چیســـت و اساساً تا چه حد شایستگی و توانایی لازم برای اداره شرکتی با دارایی چند صد میلیاردی را دارا هستند.

اعضـــای هیأت مدیره این شـــرکت هر ۲ ســـال در مجمعی با حضور تعداد بســـیار معدودی ســـهامدار انتخاب می‌شـــوند. از ویژگی‌های هر شـــرکت موفق این است که با وجود سهامداران عمده امکان اعمال قدرت و نظارت بر عملکرد هیأت مدیره از طرف مالکان اصلـــی وجود دارد و این طور نیست که هیأت مدیره در طول سال به حال خودش سپرده شود و معلوم نباشد چه می‌کند؛ شـــرکت ســـهام عدالت فاقد این ویژگی اســـت و به دلیل پراکنده بودن ســـهامداران و نبود هیچ سهامدار عمده‌ای کنترلی بر عملکرد شرکت در سال وجود ندارد.

خوشبختانه تعدادی از نمایندگان مجلس با درک این مشکل در تلاش هستند ساختار مدیریت در ســـهام عدالت را با آزادسازی ســـهام عدالت و امکان خرید و فروش آن در بورس تغییر دهند و به قول محمدرضا پورابراهیمی، نماینده کرمان در مجلس به امپراطوری رانت در این شرکت‌ها خاتمه دهند. این طرح با عنوان طرح آزادســـازی ســـهام عدالت در دستور کار مجلس برای تصویب قرار گرفته است اما ممکن است تا زمـــان تصویب و اجـــرا زمانی طولانی سپری شود.

به همین دلیل تا زمانی که این طرح تصویب و اجرا شـــود شایسته است ســـهامداران عدالت برای احقـــاق حقوق خود و برای جلوگیری از وقوع مســـائل و مشـــکلاتی که هر شـــرکت بدون سهامدار عمده با آن مواجه اســـت با حضور در مجامع عمومی این شرکت‌ها و طرح پرسش‌های اساسی از سرنوشت دارائی خود و نحوه مدیریت این افراد بر این دارایی‌ها تا حدودی آگاهی پیدا کنند.

متأسفانه عمده سهامداران عدالت توجهی بـــه ایـــن موضـــوع ندارنـــد و از خیر آن گذشته‌اند، بی‌توجه به اینکه طبق برآوردها هر سهم عدالت ارزشی نزدیک به ۲ میلیون تومان دارد. پس نباید این دارایی را رها کرد و باید لااقل در طول ســـال یکی ۲ روز را به کنترل بر آن اختصاص داد. هیأت مدیره سهام عدالت هم به خوبی از بی‌توجهی و بی‌خیالی ســـهامداران به کنترل و نظارت بر عملکرد خود آگاه اســـت و شرکتی که چند صد هزار نفـــر در همدان عضو دارد مجمع آن امروز در مکانی تشکیل می‌شود که امـــکان حضور چند صد نفر هم در آن وجود ندارد.

امیدواریـــم تعابیری چون مافیای ســـهام عدالـــت و فســـاد کـــه از ســـوی برخی از نماینـــدگان مجلـــس در مـــورد ایـــن شرکت‌ها عنوان می‌شود در مورد شرکت ســـرمایه‌گذاری اســـتان همـــدان مصداق نداشته باشد اما این واقعیت را نیز نمی‌توان نادیـــده گرفت که در ســـایه نبود نظارت مســـتمر، از ســـلامت هیچ مدیری و هیچ شرکتی نمی‌توان اطمینان داشت.

و نکتـــه آخر اینکه مجمـــع عموی عادی امـــروز در عمل نمی‌تواند رســـمیت پیدا کند، زیرا برابر قانون حضور بیش از نصف دارندگان سهام شرکت برای رسمیت پیدا کردن مجمع نوبت نخست الزامی است و بدیهی است که سهامداران عدالت همدان چنین استقبالی از مجمع نمی‌کنند و حتی یک‌هزارم آنها نیـــز در این مجمع حضور پیدا نخواهند کرد. به همین دلیل شایســـته اســـت از همین حالا سهامداران هوشیار و آگاه بـــرای حضور مؤثر در مجمع عمومی نوبت دوم خـــود را آماده کنند تا شـــاید نظارتی هر چند مختصر در مورد عملکرد این شرکت محقق شود.

پرسش در مورد نحوه مدیریت مستقیم بر پالایشگاه نفت تبریز و مدیریت غیرمستقیم بر سایر شـــرکت‌های بورسی و خارج از بـــورس، عملکرد هیأت مدیـــره در مورد شرکت‌های زیانده و همین‌طور هزینه‌های شـــرکت و میزان پـــاداش هیـــأت مدیره و تناســـب این پاداش با میـــزان تلاش و شایستگی هیأت مدیره بخشی از مطالبات سهامداران عدالت از هیأت مدیره است.

یادداشت روز

ضرورت تجدید نظر ساختاری در شوراهای اقتصادی

۱- حکایت بخش خصوصی در ایران، حکایت عجیب و غریبی اســـت از زمانی که مالکیت وحـــق مالکیت برای افـــراد در ایران به رسمیت شناخته شده، تلاش بر این بوده است که مالکیت خصوصی قدرتمندتر از بخش دولتی نباشد.

شـــاید حکایت نخســـتین نیروگاه بخش خصوصی ایران در تاریخ و ســـرانجام آن که توقیف به نفع دولـــت و برخورد با صاحب آن بود، بیانگر بهترین وضعیت باشد.

در واقـــع دولـــت همواره در طـــول تاریخ از قـــدرت گرفتن بخش خصوصی واهمه داشته است.

۲- خصوصی‌ســـازی از اقداماتـــی بود کـــه برای ارتقـــای اقتصاد، شفاف‌ســـازی، مبارزه با فساد و کاهش ســـهم دولت از اقتصاد که به عنوان عامل بی‌تحرکی و رانتیر شـــدن دولت از آن یاد می‌شـــود، در دستور کار اکثر دولت‌های پس از جنگ به‌ویژه دولت‌های نهم و دهم بود. اما این خصوصی‌سازی که با استناد به قوانین بالادستی از جمله اصل ٤٤ قانون اساســـی و سیاست‌های آن انجام شده است اکنون به اذعان نهادهای نظارتی نه‌تنها خصوصی‌سازی نبوده است، بلکه واژه جدید "خصودولتی" را به عرصه اقتصاد ایران افزوده اســـت که بسیار خطرناک‌تر از دخالت مســـتقیم دولت اقتصاد است و فساد و ناشفافی بیشتری را به دنبال دارد.

۳- قرار اســـت ســـهم دولت از اقتصاد ۲۵ درصد شود و ۷۵ درصد این ســـهم به بخـــش خصوصی و تعاونی اختصـــاص یابد اما دراین شـــرایط، وزارت تعاون در وزارت کار ادغام می‌شود تا جایگاهش در دغدغه‌های وزارت کار گم شود تا به جای تلاش برای برخورداری از سهم بیشتر در اقتصاد، تمام هم‌وغم خود را بر اثبات ضرورت تعاونی و رسیدن به جایگاه قبلی کند.

٤- اقتصاد مقاومتی، اقتصادی مردمی است و در صورتی موفق خواهد شد که بخش خصوصی بتواند به اندازه سهم تعریف شده برای آن در اقتصاد، یعنی ۷۵ درصد، در اقتصاد مشارکت فعالانه کند.

همه از ضرورت اجرای اقتصاد مقاومتی سخن می‌گویند و بر اجرای صحیح راهبردهای رهبری تأکیدمجدد می‌کنند اما اینک در عمل قائل به افزایش سهم بخش خصوصی هستند، یا نه؟ اندک زمانی دیگر بهتر مشخص خواهد شد.

۵- دولت راه برون‌رفت از شـــرایط اقتصادی را که با تحریم ظالمانه همراه اســـت، در فراهم کردن مشـــارکت بیشتر بخش خصوصی در اقتصاد دیده اســـت و توانســـته تا حدودی رضایت بخش خصوصی را نیز کسب کند هرچند شرایط سخت و ظالمانه تحریم‌ها خروج از رکود اقتصادی کشور را سخت کرده است، اما روش دولت که اتکای حقیقی به بخش خصوصی است، در نهایت نتیجه‌بخش خواهد بود.

٦- دولـــت و بخش خصوصی زمانی در اقتصاد موفق خواهند بود که در اصطلاح حرف همدیگر را درک کنند و بتوانند یک همپوشـــانی و هم‌افزایی به لحاظ اجرا، نظـــارت و آیین‌نامه‌های مورد نیاز بین خود ایجاد کنند.

شـــاید به همین دلیل است که شـــوراهایی مانند شورای گفت‌وگوی دولـــت و بخش خصوصی در اســـتان‌ها با فعالیـــت نهادهایی مانند اتحادیه‌ها و کانون‌ها در قانون پیش‌بینی شده است.

۷- آنچه امروز بیش از گذشـــته و بـــا رویکرد دولت تدبیر و امید در توجه ساختاری به بخش خصوصی ضروری است، بازنویسی ترکیب و نحوه فعالیت برخی شوراهای نظارتی و تصمیم‌گیری است.

به بیان دیگر، در شـــرایطی که ســـهم بخش خصوصی از اقتصاد ۷۵ درصد پیش‌بینی شده، نباید سهم این بخش در شوراهای تصمیم‌گیری اقتصادی تنها چند درصد تشریفاتی باشد.

به عنوان نمونه کارگروه اشـــتغال استان می‌خواهد بر اشتغال نظارت کند، اما هر طور که آمار درباره میزان و وضعیت اشـــتغال استان اعلام می‌کند، با تشکیک و شبهه با قصد یا بی‌قصد مواجه می‌شود حال اگر ترکیب شـــورا به گونه‌ای باشد که نظارت با بخش خصوصی بوده و آمار توســـط این بخش اعلام شود، دیگر این شک و شبهه جایگاهی نخواهد داشت.

به نظر می‌رســـد دولت برای ارتقای اقتصادی کشور ناگزیر از تجدید نظر در ساختار بسیاری از شوراهای تصمیم‌گیری مهم اقتصادی است و گرنه چالش بی‌اعتمـــادی تاریخی بخش خصوصی به دولتی، توان حرکت اقتصاد را خواهد گرفت.

خبر

بیماری‌های قلبی عروقی نخستین عامل مرگ‌ومیر در همدان است

معاون بهداشتی دانشگاه علوم پزشکی همدان گفت: بیماری‌های قلبی عروقی نخستین عامل مرگ‌ومیر در استان همدان است.

حســـین عرفانی در گفت‌وگو با ایرنا با بیان اینکه تغییر سبک زندگی تأثیر بســـزایی در بروز این نوع بیماری‌ها دارد، اظهار کرد: همه افراد با بروز درد قفسه‌ســـینه، درد پشت جناق و دردی که به سمت گردن گســـترش پیدا کرده و با علایمی همچون تپش قلب، تهوع و استفراغ همراه بود باید برای انجام آزمایش‌های تشخیصی به مراکز تخصصی مراجعه کنند.

وی ادامه داد: هم‌اکنون انجام نوار قلب، آنزیوگرافی، آنژیوپلاســـتی تا جراحی‌های پیشرفته با تعرفه‌های دولتی در بیمارستان‌ها انجام می‌شود.

عرفانـــی با بیان اینکه مرض قند، فشـــار خون، چربی خون، ســـابقه خانوادگی و مصرف سیگار تأثیر بسزایی در بروز این بیماری‌ها دارند، افزود: مصرف سیگار در اســـتان همدان نیز از مهمترین عوامل بروز بیماری‌های قلبی عروقی است.

shenide@hamedanpayam.com

شنیده‌ها

۱- در انتصاب معاون سیاسی فرمانداری همدان تسریع می‌شود. گویا دلیل این تســـریع انتصاب اســـتاندار مرکزی به سمت معاون سیاسی وزارت کشور است که قبل از این انتصاب فردی را برای قرار گرفتن در این ســـمت به مسئولان استان پیشـــنهاد داده است. گفتنی است، فرمانداری همدان پس از انتصاب قنبری به سمت فرماندار کبودراهنگ در فروردین‌ماه ۹۳، معاون سیاسی ندارد.

۲- تولیدکنندگان فولاد اســـتان با رکود مواجه شده‌اند. گویا واردات فولاد، کاهش قیمت سنگ آهن و انرژی در جهان تولیدکنندگان فولاد را با رکود مواجه کرده است.

۳- انتخابات اتاق بازرگانی وارد ائتلاف شده است. گویا ائتلاف بزرگ فعالان اقتصادی کشـــور برای حضور در هشتمین دوره انتخابات اتاق بازرگانی که اسفندماه برگزار خواهد شد، اعلام موجودیت کرده است. گفتنی است، ۵ تشکل خانه اقتصاد ایران، انجمن مدیران صنایع، خانه معدن، مجمع فعالان توسعه اقتصاد ایران و فدراسیون حمل‌ونقل عضو این ائتلاف هستند.

٤- دیوان شدن کمیسیون اصل ۹۰ مجلس در مراحل نهایی است. گویا تا پایان ســـال کمیسیون اصل ۹۰ تبدیل به دیوان اصل ۹۰ خواهد شد و اختیارات آن نیز تقویت خواهد شـــد. گفتنی است، هنوز چگونگی فعالیت دیوان اصل ۹۰ در استان‌ها مشخص نیست.

۵- به شـــکایت دانشـــگاه علوم پزشـــکی و اداره کل پزشکی قانونی همدان از روزنامه اعتماد دیروز رسیدگی شده است. گویا مدیرمسئول روزنامه اعتماد برای پاســـخگویی به این شکایت دیروز به شعبه ۷٦ دادگاه کیفری استان تهران رفته است. گفتنی است، اتهام وارد شده به این نشریه نشـــر مطالب خلاف واقع است که گویا در دولت گذشته شکایات آن مطرح شده است.

خبر

آغاز فعالیت شرکت هگمتان‌رفاه فرهنگیان همدان

ســـرانجام پس از ۲ سال بررســـی و مطالعه، در جلسه‌ای که با حضور اعضای هیأت مدیره شرکت هگمتان‌رفاه فرهنگیان همدان برگزار شد، فعالیت رســـمی این شرکت نیز به نوعی کلید خورد؛ هرچند هیأت مدیره موقت این شـــرکت پیش از این تشکیل شده بود، اما این نخســـتین جلســـه رســـمی مدیران و دست‌اندرکاران شرکت مذکور با رؤســـا و مدیران آموزش‌وپرورش استان بود که در محل اداره کل آموزش‌وپرورش برگزار شد.

دراین جلسه که رؤســـا و معاونان آموزش‌وپرورش شهرستان‌ها، نواحـــی و مناطق مختلف اســـتان نیز حضور داشـــتند، مدیرکل آموزش‌وپـــرورش اســـتان با بیـــان اینکه شـــرکت هگمتان‌رفاه، مطمئن‌ترین شـــرکت برای فرهنگیان اســـت، از معلمان اســـتان خواست به عضویت این شرکت درآیند.

عبدالرضا فولادوند اعضای هیأت مدیره این شـــرکت را افرادی پاک‌دست و صالح دانست و تأکید کرد: انگیزه دست‌اندرکاران این شرکت به هیچ وجه مادی نیست.

وی با بیان اینکه کار بزرگ مشـــکلات بزرگـــی نیز دارد، افزود: مـــا این کار بزرگ را آغاز کردیم و روحیه‌ای بســـیجی و جهادی می‌خواهد تا آن را به سرانجام برسانیم.

مدیرکل آموزش وپرورش اســـتان تأسیس شرکت هگمتان‌رفاه را حرکتـــی هرچند جزئی در راســـتای رفاه فرهنگیان شـــریف اســـتان دانســـت و از رؤســـای آموزش‌وپرورش شهرستان‌ها، نواحی و مناطق اســـتان خواســـت اهتمام ویژه‌ای نسبت به این موضوع داشته باشند.

در ادامـــه این جلســـه معـــاون پشـــتیبانی و توســـعه مدیریت آموزش‌وپرورش اســـتان توضیحاتی پیرامون نحـــوه فعالیت این شرکت ارائه کرد.

محمد بداغی با بیان اینکه شـــرکت هگمتان‌رفاه فرهنگیان برایای اجابت درخواســـت تعداد زیادی از فرهنگیان اســـتان و به منظور ارائه خدمات رفاهی به آنها تأسیس شده است، افزود: این شرکت پس از ۲ ســـال مطالعه و پیگیری تأســـیس شده و بزودی فعالیت خود را آغاز خواهد کرد.

بداغی فعالیت‌های پیش‌بینی‌شـــده در این شـــرکت را براساس منابـــع مالی اعضا دانســـت و ادامه داد: اولویت نخســـت در این فعالیت‌ها تملک هتل و زائرســـرا در شهر مقدس مشهد به منظور ارائه خدمات اســـکان به همکاران زائر از اســـتان همدان است که امیدواریم بزودی محقق شود.

وی افـــزود: ایـــن فعالیت‌ها بـــه نحوی برنامه‌ریزی شـــده تا از ظرفیت‌های اعتبـــاری موجود در آموزش‌وپروش و در چارچوب قوانین بتوان از آنها استفاده کرد.

معاون توســـعه مدیریت و پشتیبانی آموزش‌وپرورش استان سایر فعالیت‌های پیش‌بینی شده براساس منابع مالی موجود را منوط به تصویب هیأت مدیره دانســـت و بیان کرد: هدف از این شـــرکت گامی هرچند کوچک در جهت رفاه حال فرهنگیان استان است.

بداغـــی بـــا بیان اینکه ســـرمایه اولیـــه شـــرکت هگمتان‌رفاه با ســـهام‌گذاری فرهنگیان محترم تأمین می‌شود، از فرهنگیان شاغل و بازنشســـته استان خواست در این سرمایه‌گذاری مطمئن شرکت کنند.

گفتنی اســـت، در پایان این جلسه اعضای شورای معاونان اداره کل و رؤســـا و معاونان پشـــتیبانی آموزش‌وپرورش شهرستان‌ها، نواحی و مناطق مختلف اســـتان با پـــر کردن فرم‌های مخصوص، آمادگـــی خود را جهت عضویت در شـــرکت هگمتان‌رفاه همدان اعلام کردند.

پیام تاریخ، تمدن و فرهنگ مادستان
The Message Of Madestan's History & Civilization & Culture
روزنامه همدان پیام
۳
دوشنبه ● ۲۹ دی‌ماه ۱۳۹۳ ● شماره ۲۲۶۷
خبر
khabar@hamedanpayam.com

کاهش منابع آب دشت کبودراهنگ نگران کننده است

برداشت‌های بی‌رویه از منابع آب زیرزمینی و کاهش بارندگی‌ها، کسری منابع آب دشت کبودراهنگ را به ۸۰ میلیون مترمکعب معادل ۲ برابر کل حجم سد اکباتان رسانده است.
مدیرعامل شرکت آب منطقه‌ای همدان گفت: با توجه به وضعیت موجود هم‌اکنون همه دشت‌های استان همدان در وضعیت ممنوعه و به دنبال آن نیز دشت کبودراهنگ در وضعیت ممنوعه بحرانی قرار گرفته است.
مرتضی عزالدین در گفت‌وگو با ایرنا با بیان اینکه افت متوسط در این دشت ۱/۶۹ متر است، بیان کرد: متوسط کسری مخزن دشت همدان بهار ۲/۵۵، دشت رزن قهاوند ۶۹۵/۵۵، دشت ملایر ۲۵/۳۵، دشت نهاوند ۱۷/۲۹، دشت تویسرکان ۷/۵۰ و دشت اسدآباد نیز ۱۷/۷۹ میلیون مترمکعب برآورد شده است.
مدیرعامل شرکت آب منطقه‌ای همدان با بیان اینکه کسری کل دشت‌های استان همدان به ۲۳۷/۷ میلیون مترمکعب رسیده است گفت: میزان برداشت از منابع زیر زمینی در استان همدان ۲ میلیارد و ۲۹۱ میلیون مترمکعب است.
عزالدین افزود: سهم آب‌های زیرزمینی استان همدان از منابع تجدید شونده ۲ میلیارد و ۵۲ میلیون مترمکعب و سهم آب‌های سطحی از منابع تجدیدشونده ۷۸۰ میلیون مترمکعب است.
وی اظهار کرد: در استان همدان برای تأمین نیاز آبی وابستگی بیش از اندازه به منابع آب‌های زیرزمینی وجود دارد؛ زیرا پتانسیل منابع آب‌های زیرزمینی استان ۲/۵ برابر منابع آب‌های سطحی است.
عزالدین ادامه داد: هم‌اکنون میزان بهره‌وری آب در استان همدان بسیار پایین است و در شرایط فعلی آب با بهره‌وری کمتر از ۱۰ درصد در استان به فروش می‌رسد.
وی اضافه کرد: شرایط فعلی به علت کاهش نزولات جوی، برداشت‌های بی‌رویه از منابع آب زیرزمینی بخصوص در بخش کشاورزی و خشکسالی‌های اخیر در استان اتفاق افتاده است.

یادداشت

احزاب سیاسی، از وضع موجود تا شرایط مطلوب

برگزاری همایش یک روزه شورای هماهنگی اصلاح‌طلبان که هفته گذشته انجام شد و کارشناسان و فعالان سیاسی ارزیابی تقریباً مثبتی از آن داشتند، رویداد مهمی بود که بازتاب سیاسی و رسانه‌ای خوبی را نیز به دنبال داشت.
این همایش که بیشتر احزاب و گروهای سیاسی اصلاح‌طلب در آن حضور داشتند، از جهات مختلف دارای اهمیت است و البته پیام‌های را به دنبال دارد که برای احزاب و گروه‌های سیاسی فعال در سطح استان نیز مهم است.
برگزاری همایش یاد شده در شرایطی که حدود یکسال دیگر با ۲ انتخابات مهم و سرنوشت‌ساز، یعنی «مجلس خبرگان رهبری» و «مجلس شورای اسلامی» باقی مانده است، به طور طبیعی ذهن‌ها را متوجه بحث انتخابات و تلاش و برنامه‌ریزی درون حزبی برای آن می‌کند. کمااینکه هر ۲ جریان اصلاح‌طلب و اصولگرا این روزها به صورت آشکار و پنهان چنین بحث مهمی را دنبال می‌کنند.
در این میان، تلاش برای همگرایی، انسجام و یکپارچگی بیشتر از جمله ضرورت‌های گروه‌های سیاسی اصولگرا و اصلاح‌طلب است که برگزاری چنین همایش‌هایی نیز گامی برای رسیدن به این هدف است.
بر این اساس بسیاری از کارشناسان و فعالان سیاسی و حتی رسانه‌ای برگزاری اینگونه همایش‌ها را سرآغاز فصل تازه‌ای از فعالیت‌های جریان‌های سیاسی با محوریت بحث اجماع و تلاش هماهنگ جهت نقش‌آفرینی و تأثیرگذاری در فضای سیاسی و اجتماعی به ویژه عرصه مهم انتخابات ارزیابی می‌کنند.
این اجماع و هماهنگی از نگاه دیگری نیز قابل بررسی است و آن زمینه‌سازی برای شکل‌گیری جریان واحد حزبی است که به رغم ظرفیت‌های مهم در این زمینه از جمله قانون اساسی و ساختار نظام جمهوری اسلامی که مبتنی بر الگوی مردم سالاری دینی است، جامعه ما همچنان با آن فاصله دارد، در صورتی که انتظار می‌رفت چنین احزاب قوی و توانمندی خیلی پیش‌تر از این‌ها در نظام جمهوری اسلامی شکل بگیرد و با قوت و قدرت در عرصه‌های مختلف سیاسی و اجتماعی تأثیرگذار باشد.
نبود نظام حزبی قوی و تأثیرگذار در جامعه موجب شده تا هزینه‌های مادی و معنوی فراوانی بابت آن متوجه کشور شود و چالش‌هایی به وجود آید. چالش‌هایی که اخیراً یکی از بزرگان کشور در راستای از بین بردن آن و زمینه‌سازی برای بهره‌مندی جامعه از ظرفیت‌های احزاب و گروه‌های سیاسی و اجتماعی، پیشنهاد تشکیل جبهه واحد را داده است که در شرایط کنونی که امکان شکل‌گیری نظام حزبی به معنای خاص خود در جامعه وجود ندارد، به عنوان حداقل کاری که می‌توان انجام داد و تا حدودی این خلأ را پر کرد، محسوب می‌شود، هرچند همین کار نیز نیاز به مقدمات و زمینه‌سازی قبلی دارد که در حال حاضر چندان فراهم نیست. هرچند این موضوع در همایش‌ها و نشست‌های احزاب و گروه‌های سیاسی به وضوح مورد توجه قرار نگرفته و یا مطرح نشده است، اما در همایش اخیر اصلاح‌طلبان هدف مهمی دنبال می‌شد و آن سامان دادن به فعالیت‌های حقوقی اصلاح‌طلبان در چارچوب شورای هماهنگی بود که از نگاه کارشناسان و تحلیلگران، گام مهمی برای همگرایی بیشتر و پس از آن شکل‌گیری جریانی واحد محسوب می‌شود، مشروط بر اینکه احزابی که به نوعی زیر چتر جریان اصلاح‌طلبی فعالیت می‌کنند، با اراده قوی و همکاری درون گروهی در راستای تحقق چنین هدفی حرکت کنند.
البته این مهم مختص اصلاح‌طلبان نیست و سایر جریان‌های سیاسی از جمله اصولگرایان نیز می‌توانند بدون در نظر گرفتن سلایق و نگاه‌های خاص حزبی، میان خود نوعی وحدت و یکپارچگی ایجاد کرده و برای بهره‌مندی جامعه از نظام حزبی به معنای حقیقی تلاش کنند.
همایش اخیر به خوبی نشان داد که یکی از ۲ جریان اصلی کشور توانسته در مسیر هماهنگی بیشتر میان جمعیت‌ها و گروه‌های مختلف خود یک اقدام عملی انجام دهد و در یک همگرایی قابل توجه برای نزدیک کردن آرای گوناگون و اتخاذ سیاست‌های کلی درون جناحی بکوشد و این می‌تواند طلیعه روند تازه‌ای از فعالیت‌های حزبی و زمینه‌سازی برای تأثیرگذاری بیشتر احزاب در جامعه باشد.
البته نشست مذکور به‌رغم گمانه‌زنی‌های برخی مبنی بر تشکیل حزب واحد اصلاح‌طلبان، چنین هدفی را دنبال نمی‌کرد و حتی چهره‌های حاضر در این همایش نیز پیش و پس از برگزاری آن اعلام کردند که این موضوع در دستور کار نیست و اصلاح‌طلبان در شرایط کنونی بیشتر بر ضرورت شنیده شدن صداهای مختلف در درون این جبهه تأکید دارند.
اما حداقل این پیام را به دنبال داشت که پرهیز از جزیره‌ای عمل کردن و حرکت جهت شکل‌گیری جبهه واحد امری ضروری و مهم برای برقراری نظام حزبی در جامعه به حساب می‌آید. نظامی که بخواهیم یا نخواهیم نیاز اساسی و بلکه فوری جامعه است.
واقع‌بینی و نگاه منطقی به موضوع ایجاب می‌کند که از این نکته مهم غافل نشویم که به‌رغم ظرفیت‌ها و اقتضائات موجود امکان ایجاد حزب فراگیر در زمان حاضر همچنان دور از دسترس است، اما این بدان معنا نیست که نتوانیم چشم‌انداز روشنی را برای چنین امر مهمی که بیشتر نخبگان سیاسی و فعالان حزبی در خصوص آن اتفاق‌نظر دارند، ترسیم کنیم. از سوی دیگر، با توجه به اهمیت و جایگاه بالای احزاب در نظام‌های مردم‌سالار، لازم است در کشور ظرفیت تحمل احزاب قوی وجود داشته باشد تا هر ۲ جناح عمده کشور بتوانند به سمت تشکیل چنین احزابی حرکت کنند. بی‌تردید تحقق این امر مهم، در گرو عوامل مختلفی است که شاید در قدم نخست رشد و توسعه فرهنگ سیاسی در جامعه و نظام‌مند شدن فعالیت‌های حزبی از اهمیت بسزایی برخوردار باشد. و نکته پایانی اینکه با برپایی همایش‌های مهم و تقریباً اثربخشی، چون همایش اصلاح‌طلبان در مرکز، انتظار می‌رود احزاب و گروه‌های سیاسی فعال در استان اعم از اصولگرا و اصلاح‌طلب نیز سطح تحرک و فعالیت خود را بالا برده و با تلاش مستمر برای هماهنگی و همگرایی بیشتر، ضمن ایجاد زمینه‌های لازم برای هم‌افزایی در میان خود به رشد و توسعه استان کمک کنند.

معاون وزیر کشور در جلسه کمیسیون شوراها:

قطار شهری و بی‌آرتی همدان باید پیگیری شود

عکس نوشتی است

طرح قطار شهری و بی‌آرتی همدان باید از مرکز استان پیگیری شود.
شهرداران و رؤسای شوراهای اسلامی شهرهای همدان، فامنین، قهاوند، جورقان و مریانج با حضور در کمیسیون شوراها و امور داخلی کشور با معاون عمران و توسعه امور شهری و روستایی وزارت کشور دیدار کردند.
معاون عمران و توسعه امور شهری و روستایی وزارت کشور در این دیدار ضمن بررسی مشکلات مطرح شده از سوی شهرداران و شوراهای شهر به پیگیری عملی شدن پروژه قطار شهری و بی‌آرتی همدان تأکید کرد.
هوشنگ خندان‌دل خطاب به شهردار همدان گفت: باید پروژه‌های کلانشهری از جمله قطار شهری انجام شود و به نتیجه برسد و این کار مستلزم آن است که از مرکز استان پیگیری جدی شود.
وی ضمن مطرح کردن پرسش‌هایی در زمینه وضعیت خدمات‌رسانی شهرداری‌ها و دهیاری‌ها به مردم و نقاط قوت و کاستی‌های موجود، آخرین برنامه‌ها و سیاست‌های دولت در زمینه شهرداری‌ها و دهیاری‌ها را مطرح کرده است و قول رفع برخی کاستی‌ها و مشکلات بیان شده را داد.
خندان‌دل ابراز امیدواری کرد که با تبادل‌نظر و همفکری با کمیسیون شوراها و امور داخلی کشور، موضوعات موردنظر شهرداری‌ها و دهیاری‌ها در قانون بودجه سال ۹۴ لحاظ شود تا زمینه خدمت‌رسانی بهتر به مردم فراهم شود. در ادامه این نشست، رئیس کمیسیون شوراها و امور داخلی کشور گفت: همانگونه که اشاره شد امروز بحث پیگیری طرح‌های شهری و عملیاتی شدن آنها از اهمیت دو چندانی برخوردار است که مستلزم پیگیری مستمر از سوی مدیران شهری است. از جمله به نتیجه رساندن پروژه قطار شهری و بی‌آرتی از موضوعات مهمی است که باید هر چه سریعتر به انجام برسد.
امیر خجسته افزود: امروز کرمانشاه توانسته است ۲ هزار میلیارد تومان برای پروژه قطار شهری خود بگیرد که این نشان از پیگیری کار دارد و همدان نیز باید برای اجرای طرح اقدام جدی کند و این برخلاف نظر برخی مسئولان است که معتقدند همدان فعلاً به قطار شهری نیاز ندارد.
برنامه‌ریزی برای تحقق مدیریت واحد شهری و شناسایی درآمدهای پایدار برای شهرداری‌ها، ضرورت پشتیبانی از شهرداری‌های کوچک، شهرها و روستاهای مناطق کمتر توسعه‌یافته، توزیع عادلانه اعتبارات قانون مالیات بر ارزش افزوده، ضرورت نظارت صحیح بر عملکرد شهرداری‌ها و دهیاری‌ها و شوراها و شفاف شدن نحوه نظارت بر هزینه‌کرد شهرداری‌ها و دهیاری‌ها، ضرورت انتقال تجربیات موفق شهرداری‌های کشور به یکدیگر و ضرورت بهبود اطلاع‌رسانی اقدامات شهرداری‌ها از دیگر موارد مطرح شده از سوی شهرداران در این دیدار بوده است.

پیری، سرپرست دفتر سیاستگذاری امور فناوری وزارت علوم شد

خسرو پیری، سرپرست پارک علم و فناوری استان همدان، سرپرست دفتر سیاستگذاری و برنامه ریزی امور فناوری وزارت علوم، تحقیقات و فناوری شد.
به گزارش روابط عمومی وزارت علوم در حکم معاون پژوهش و فناوری این وزارتخانه به خسرو پیری، آمده است: انتظار می‌رود با توکل به خداوند سبحان و بهره گیری از آرای صاحبنظران و متخصصان و با برنامه‌ریزی منسجم در چارچوب برنامه‌ها، قوانین و جایگاه تشکیلاتی مصوب وظایف آن مدیریت را به انجام رسانید. در ادامه حکم وحید احمدی تأکید شده است: بایسته است با پیروی از آموزه‌های اسلامی، مبانی علمی و راهبردهای دولت تدبیر و امید و نیز جلب همکاری همه مدیران و کارکنان گرامی نقشی شایسته در تحقق اهداف نظام علم و فناوری و نقش‌آفرینی آن در اقتصاد دانش‌بنیان ایفا کنید.
گفتنی است، پیری دارای درجه دکتری بیوتکنولوژی گیاهی است و ریاست دانشگاه‌های ایلام و لرستان، ریاست پارک علم و فناوری همدان، نماینده علمی و سرپرست دانشجویان خارج از کشور (حوزه فرانسه)، سرپرستی بنیاد نخبگان استان همدان، دبیری هیأت امنا و کمیسیون دائمی منطقه ۵ فناوری کشور از جمله سوابق اجرایی وی است.

وضعیت رضایتمندی زندگی در خانواده‌های مذهبی

۷۶ درصد از افرادی که باورهای مذهبی دارند در رفتار با خانواده تعادل روحی داشته و اعضای خانواده از آنها راضی هستند.
یک آسیب‌شناس اجتماعی و متخصص علوم رفتاری، گفت: بنیاد پژوهش علوم رفتاری و مرکز مطالعات استراتژیک آریا در پژوهشی که در سال ۹۲ و نیمه نخست سال ۹۳ در تهران انجام دادند، مشخص شد که ۶۵ درصد از زندگی در تهران راضی نیستند و ۴۵ درصد نیز از زندگی خود رضایت ندارند. مجید ابهری در گفت‌وگو با مهر افزود: این پژوهش میدانی در مناطق ۱۲، ۱۴، ۱۶، ۱۱، و یک، ۲، ۳ و ۵ انجام شد که ۹۰ درصد آنها را مردان تشکیل می‌دادند.
وی با اشاره به اینکه ارتباط منطقی بین وضعیت مالی و رضایت از زندگی و همچنین وضعیت شغلی و رضایت از زندگی وجود دارد، گفت: ۴۰ درصد از این افراد مورد پژوهش گاهی شاد و گاهی غمگین؛ ۳۰ درصد همیشه غمگین و ۳۰ درصد خود را شاد اعلام کردند.
این آسیب‌شناس اجتماعی تأکید کرد: قرار گرفتن وضعیت جغرافیایی، محل زندگی، ارتباط نداشتن با اقوام و فامیل، تعداد فرزندان، رفتن به مسافرت داخلی و خارجی، محورهای ارزیابی رضایت از زندگی و دارا بودن خانه‌ای شخصی یا استیجاری، دور بودن از خانواده و نداشتن اتومبیل از محورهای اصلی پژوهش در مورد رضایت از زندگی در تهران است.
به گفته وی، افرادی که خود را همیشه شاد قلمداد کردند، غالباً دارای زمینه باورهای مذهبی بوده و توکل و اعتماد به خداوند اصلی‌ترین عوامل شادی در آنها اعلام شده است. ابهری گفت: متأسفانه ۹۰ درصد از کسانی که دارای وضعیت مالی عالی و امکانات زندگی کاملاً مرفه هستند فاقد شادی و رضایت از زندگی بوده و مشخص می‌شود اینگونه مسائل در کوتاه‌مدت امکان ایجاد شادی دارند اما در درازمدت اثر خود را در ایجاد شادی از دست می‌دهند.

تبریک و تهنیت
جناب آقای محمد سلطانی
انتصاب شایسته و بجای شما را به عنوان
بخشدار محترم قروه در جزین
صمیمانه تبریک عرض می‌نمائیم موفق و موید باشید
مهندس مولابیگی، حبیبی و توسلی

خبر

از سوی اداره کل استاندارد انجام می‌شود

نظارت بر ٦ هزار واحد صنفی در همدان تا پایان سال

مدیرکل اداره استاندارد همدان از نظارت ٦ هزار واحد صنفی توسط اداره کل استاندارد تا پایان سال جاری خبر داد.
فرهاد تیموری در گفت‌وگو با فارس با اشاره به اجرای طرح نظارت بر بازار همدان توسط اداره کل استاندارد گفت: این طرح از یک ماه گذشته در سطح استان آغاز شده است.
وی افزود: تا امروز ۲۲۵ بازرسی از واحدهای صنفی استان انجام شده که در این میان ۲٤ واحد دارای کالاهای غیراستاندارد بوده‌اند.
مدیرکل استاندارد همدان با اشاره به اینکه در طرح نظارت بر بازار کالاهای بدون نشان استاندارد توقیف می‌شوند، تأکید کرد: واحد تولید این کالاها نیز با تشکیل پرونده به تعزیرات حکومتی برای رسیدگی جرایم معرفی می‌شوند.
وی در ادامه سخنانش از نظارت ٦ هزار واحد صنفی توسط استاندارد تا پایان سال جاری خبر داد.
تیموری خاطرنشان کرد: البته در این میان کالاهای دارای نشان استاندارد نیز از واحدهای صنفی خریداری شده است و به آزمایشگاه‌های تخصصی اداره استاندارد ارجاع می‌شوند تا مورد آزمایش و بررسی قرار گیرند.

مرگ مرد ۵۰ ساله در واژگونی وانت‌پیکان

در حادثه واژگونی وانت‌پیکان در یکی از محورهای فرعی ملایر مرد ۵۰ ساله‌ای جان باخت.
فرمانده پلیس راه استان در گفت‌وگو با خبرنگار ما گفت: عصر روز یکشنبه ۲۸ دی‌ماه یک فقره حادثه واژگونی در محور شوشاب از توابع ملایر به پلیس راه گزارش شد.
مهدی شاکری افزود: با حضور مأموران پلیس راه در محل مورد نظر یک دستگاه وانت‌پیکان واژگون شده مشاهده شد و راننده ۵۰ ساله آن در اثر شدت برخورد فوت شده است.
وی علت حادثه را بی‌احتیاطی راننده در رعایت سرعت مطمئنه در سر پیچ بیان کرد.
فرمانده پلیس راه گفت: تردد در گردنه علی‌محمد واقع در محور ملایر- اراک به دلیل بارش برف تنها با زنجیر چرخ امکان‌پذیر است.

پیام تاریخ، تمدن و فرهنگ مادستان
The Message Of Madestan's History & Civilization & Culture
روزنامه همدان پیام
۴
دوشنبه ● ۲۹ دی‌ماه ۱۳۹۳ ● شماره ۲۲۶۷
ایران و جهان
siasat@hamedanpayam.com

دولت

اعلام جزئیات پرونده مسئولان متخلف ورزش

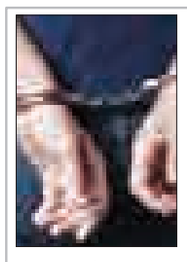

مرکز اطلاع رسانی و روابط عمومی وزارت ورزش‌وجوانان در اطلاعیه‌ای از دستگیری و بازداشت تعدادی از افراد متخلف و دارای مسئولیت در حوزه ورزش خبر داد. به گزارش ایسنا؛ در این اطلاعیه آمده است: « جهت سالم‌سازی محیط ورزش تعدادی از متخلفان این حوزه بازداشت شدند. دستگیری و بازداشت این افراد متخلف و مرتبط با ورزش که دارای مسئولیت نیز بودند، هفته گذشته و پس از طی مراحل قانونی انجام شده است. این اقدام برای تحقق منویات مقام معظم رهبری و اجرای سیاست‌های دولت تدبیر وامید برای سالم‌سازی و مبارزه با فساد و ارتقای سلامت اداری کشور و با پیگیری مجدانه و موکد وزیر ورزش‌وجوانان صورت گرفته است.»

خبر

تأیید بخش عمده‌ای از حکم معاون اول دولت پیشین

سرپرست دادگاه‌های کیفری استان تهران با بیان اینکه پرونده معاون اول دولت دهم از دیوان عالی کشور به این دادگاه ارجاع شده است، گفت: بخش عمده‌ای از حکم بدوی در دیوان عالی تأیید شد.

محسن افتخاری در گفت‌وگو با ایرنا، در مورد پرونده محمدرضا رحیمی افزود: این پرونده به منظور رسیدگی در مرحله تجدیدنظر به دیوان عالی کشور ارسال شده بود.

وی ادامه داد: پس از رسیدگی در دیوان عالی و تأیید بخش عمده‌ای از حکم دادگاه بدوی، این پرونده به دادگاه‌های کیفری استان تهران ارجاع شد.

دولت

محمدحسین مقیمی، معاون سیاسی وزیر کشور شد

قائم مقام و سخنگوی وزارت کشور اعلام کرد «محمدحسین مقیمی»، به سمت معاونت سیاسی این وزارتخانه منصوب شد. حسینعلی امیری در گفت‌وگو با ایرنا افزود: وزیر کشور در حکمی «محمد حسین مقیمی»، استاندار استان مرکزی را به سمت معاونت سیاسی وزارت کشور منصوب کرد. قائم مقام وزیر کشور خاطرنشان کرد: مقیمی پیش از این، در سمت‌های معاونت عمرانی وزارت کشور، استاندار کرمانشاه، استاندار خوزستان، سرپرست شهرداری تهران، سرپرست ستاد بازسازی و نوسازی مناطق جنگی و نماینده مردم خمین در مجلس شورای اسلامی خدماتی را به مردم ارائه داده است.

آغاز دور دوم گفت‌وگوها در مهلت ۷ ماهه

تندشدن نبض گفت‌وگوهای هسته‌ای

دور تازه مذاکرات رسمی ایران و گروه ۱+۵ امروز در حالی در ژنو برگزار می شود که به گفته ناظران، دیدارهای دوجانبه وزیر امور خارجه ایران با برخی از طرف‌های غربی در نزدیک کردن مواضع و سرعت بخشیدن به روند گفت‌وگوها نقش مهمی داشته است.

دور دوم گفت‌وگوهای هسته‌ای میان ایران و گروه ۱+۵ (شامل: آمریکا، چین، روسیه، انگلیس، فرانسه و آلمان) در مهلت ۷ ماهه تمدید شده، روز یکشنبه ۲۸ دی‌ماه (۱۸ ژانویه) در ژنوی سوئیس آغاز شد. این دور از گفت‌وگوها با حضور معاونان وزارت امور خارجه کشورهای مذاکره‌کننده برگزار می‌شود.

پیش از برگزاری این دور از گفت‌وگوها، محمدجواد ظریف، وزیر امور خارجه کشورمان از چهارشنبه گذشته ۲٤ دی‌ماه به صورت جداگانه با «جان‌کری»، «فرانک والتر اشتاین مایر» و «لوران فابیوس» وزیران امور خارجه آمریکا، آلمان و فرانسه و نیز «فدریکا موگرینی»، مسئول سیاست خارجی اتحادیه اروپا دیدار و گفت‌وگو کرد؛ ظریف همچنین با «فیلیپ هاموند»، همتای انگلیسی‌اش به صورت تلفنی گفت‌وگو کرد؛ دیدارهایی که به گفته بسیاری از تحلیلگران نقش مهمی در سرعت بخشیدن به روند مذاکرات رسمی ایران و ۱+۵ داشته است.

سوم آذرماه امسال در سالگرد توافق اولیه هسته‌ای ایران و گروه ۱+۵ موسوم به «برنامه اقدام مشترک»، این توافق به مدت ۷ ماه دیگر (تا دهم تیرماه ۹٤- یکم ژوییه ۲۰۱۵) تمدید شد. در این فرصت ۷ ماهه پیش‌بینی شده است که در چهار ماه نخست، ۲ طرف به توافق سیاسی دست یابند و در ۳ ماه بعدی، جزئیات و ضمایم توافق را روی کاغذ به ثبت برسانند.

دور نخست گفت‌وگوها در مهلت هفت ماهه، ۲٦ آذرماه امسال (۱۷ دسامبر ۲۰۱٤) در سطح معاونان وزیران امور خارجه در ژنو برگزار شد. به رغم اراده جمهوری اسلامی ایران و سیاست اعلانی اعضای ۱+۵ در زمینه حل اختلافات هسته‌ای و نیز پیشرفت‌های نمایان در روند مذاکرات، هنوز برخی از اختلافات مهم پابرجاست؛ مسأله‌ای که موجب شد مذاکره‌ها برای بار دوم نیز تمدید شود تا شاید شکل‌گیری توافق سیاسی در ٤ ماهه نخست، مسیر را برای رسیدن به توافق جامع هموار کند.

اوباما روز جمعه در جریان دیدار با «دیوید کامرون»، نخست وزیر انگلیس در کاخ سفید نیز بار دیگر از کنگره این کشور خواست از وضع کردن تحریم‌های تازه خودداری کند در غیر این صورت از حق وتو استفاده خواهد کرد

بر اساس گزارش‌های مختلف موضوع‌هایی همچون شمار سانتریفیوژها، حجم اورانیوم‌های غنی شده، جدول زمان‌بندی لغو تحریم‌ها و مدت زمان توافق نهایی، از جمله اختلاف‌های ۲ طرف است.

با وجود این اختلاف‌ها، حسن نیت و رویکردهای همکاری جویانه و اعتمادساز ایران در زمینه فعالیت‌های صلح‌آمیز هسته‌ای مدت‌هاست که بر همگان آشکار شده است. به دنبال تداوم این همکاری‌ها بود که سه‌شنبه گذشته «خبرگزاری رویترز» در گزارشی نوشت: آژانس بین‌المللی انرژی اتمی در تازه‌ترین گزارش خود اعلام کرده است تهران همچنان به مفاد توافق موقت ژنو در پاییز سال گذشته پایبند مانده است.

مهلت ۷ ماهه تعیین شده اگرچه فرصت مناسبی برای چانه‌زنی عمیق بین ۲ طرف تا رسیدن به توافقی پایدار و فراگیر باشد اما در عین حال می‌تواند چالش‌زا هم باشد.

این روزها «باراک اوباما»، رئیس‌جمهور آمریکا زیر فشار کنگره این کشور برای اعمال تحریم‌های جدید علیه ایران است. هرچند او به تازگی تأکید کرد که در صورت تصویب مصوبه‌ای در این ارتباط در کنگره، آن را وتو خواهد کرد.

روزنامه «نیویورک تایمز» در تشریح کنفرانسی که پنج‌شنبه با حضور سناتورهای دموکرات برگزار شد، نوشت: اوباما در این جلسه تأکید کرد که در صورت تصویب طرح تحریم‌های جدید علیه ایران ـ که از سوی «رابرت منندز» و «مارک کِرک» جمهوری‌خواه مطرح شده بود ـ آن را وتو خواهد کرد.

اوباما همچنین روز جمعه در جریان دیدار با «دیوید کامرون»، نخست وزیر انگلیس در کاخ سفید نیز بار دیگر از کنگره این کشور خواست از وضع کردن تحریم‌های تازه خودداری کند در غیر این صورت از حق وتو استفاده خواهد کرد.

بسیاری از ناظران بر این مسأله توافق دارند که اعمال تحریم‌های جدید نه تنها فرایند گفت‌وگوها را تسریع نمی‌کند، بلکه به منزله تیر خلاص بر پیکر گفت‌وگوهای ۱٤ ماهه بین ایران و ۱+۵ است.

افزایش دیدارهای دیپلماتیک در روزهای اخیر نبض گفت‌وگوها را تندتر از پیش کرده است. بر این اساس این امید وجود دارد که ۲ طرف بتوانند از طریق این دیدارها بر اختلاف‌های خود غلبه کنند و زمینه توافق پایدار و فراگیر را فراهم کنند و نشان دهند دیپلماسی بهترین راه برای حل مشکلات و اختلاف‌هاست.

رئیس ستاد مرکزی دهه فجر:

دهه فجر میثاق ملت با امام(ره) و شهداست

رئیس ستاد مرکزی دهه فجر انقلاب اسلامی با بیان اینکه حضور پرشکوه مردم در روز ۲۲ بهمن‌ماه یکی از عوامل بازدارنده در مقابل توطئه‌های دشمنان است، اظهار کرد: لازم است همه نهادها و سازمان‌های دولتی و غیردولتی تلاش کنند تا قدرت و عظمت ملت و نظام در دهه فجر و ۲۲ بهمن‌ماه به نمایش درآید.

به گزارش ایسنا، محمدحسین زارع در نشستی خبری گفت: دهه فجر دهه نمایش شکوه انقلاب اسلامی و شیرین‌ترین و ماندگارترین حادثه در تاریخ ملت ایران است. دهه فجر بزرگداشت آرمان‌ها و مجاهدت‌های ملت و یادبودی از تلاش‌های امام خمینی(ره) است.

وی در ادامه افزود: انقلاب اسلامی یگانه انقلاب متکی به معنویت است و امام خمینی(ره) با بهره‌گیری از شریعت حکومتی ایجاد کرد که بزرگترین معجزه قرن بود. استکبار از همان ابتدا به مقابله با اسلام و انقلاب روی آورد، اما ما امروز شاهد پیشرفت‌های ملت و تلاش مردم برای حفظ میراث امام(ره) هستیم، بنابراین دهه فجر باید آرمان‌های انقلاب را زنده نگه دارد. یکی از اهداف برگزاری مراسم دهه فجر بیان وحدت ملت و میثاق مردم با امام(ره) و شهداست.

به گفته وی، آگاهی بخشی، امیدافزایی، جوان‌گرایی، نشاط بخشی و معرفی دستاوردهای انقلاب اسلامی از رویکردهای مراسم دهه فجر امسال است.

زارع در ادامه با بیان اینکه مراسم دهه فجر امسال در روز ۱۲ بهمن‌ماه و از حرم امام (ره) آغاز می‌شود، خاطرنشان کرد: همچنین مراسم‌های مختلفی در ۷۰۰ نقطه کشور در لحظه ورود تاریخی امام(ره) برگزار می‌شود. رژه موتورسواران از فرودگاه تا بهشت زهرا و گلباران مسیر حرکت حضرت امام(ره)، اجرای برنامه بر عرشه ناوشکن جماران، رژه شناورهای نیروی دریایی در انزلی، گلباران خانه امام(ره) در خمین، به صدا درآوردن زنگ مدارس بخشی دیگر از برنامه‌های روز ۱۲ بهمن‌ماه است.

رئیس ستاد مرکزی دهه فجر انقلاب اسلامی همچنین با بیان اینکه در ۱٦ بهمن‌ماه میهمانی لاله‌ها در گلزار شهدای سراسر کشور برگزار می‌شود، خاطرنشان کرد: بیش از ۲۲ هزار برنامه در دهه فجر تدارک دیده شده است که نشست هم‌اندیشی نخبگان جوان، همایش تولید ملی، همایش اقتصاد مقاومتی، کنفرانس کارآفرینی، نشست بصیرت‌افزایی، نشست تبیین اندیشه‌های امام(ره)، همایش رسانه و انقلاب اسلامی، جشنواره فیلم و عکس جشنواره شعر دانشجویی، اعزام تیم‌های پزشکی به مناطق محروم و بهره‌برداری از طرح‌های عمرانی و خدماتی بخشی از این برنامه‌هاست.

خبر

سپاه می‌تواند ناوهای هواپیمابر آمریکا را غرق کند

فرمانده نیروی دریایی سپاه پاسداران انقلاب اسلامی گفت: مقامات نظامی آمریکا در سخنان خود اذعان کردند که ۱۳ میلیارد دلار صرف ساختن ناو هواپیمابر می‌کنند، اما سپاه با قابلیت‌های تندرو می‌تواند آن را غرق کند.

به گزارش روابط عمومی سپاه پاسداران انقلاب اسلامی، هیأت عالی‌رتبه علمی آموزشی دانشکده دفاع ملی عمان به‌سرپرستی "سالم بن مسلم بن علی قطن" با علی فدوی، فرمانده نیروی دریایی سپاه پاسداران انقلاب اسلامی دیدار کردند.

فدوی در این دیدار با بیان "بین کشورهای همسایه از گذشته تا به امروز با عمان روال کاری برقرار و مطلوبی داشته‌ایم" گفت: به‌گواه تمامی استراتژیست‌های دنیا، منطقه‌ای که ما در آن به سر می‌بریم مهمترین جغرافیایی است که می‌توان از آن یاد کرد و خلیج فارس و تنگه راهبردی هرمز که بین ایران و عمان قرار گرفته از اهمیت ویژه و خاصی برخوردار است.

وی با اشاره به شاخص‌های برخورداری از توان نظامی اظهار کرد: انسان مسلمانی که وعده الهی را باور دارد باید محور توان نظامی باشد، در ارتش آمریکا و ارتش‌های مشابه این عامل وجود ندارد و این موضوع وجه تمایز یک نیروی انسانی معتقد و از جان گذشته با نیرویی است که با هدف زنده ماندن پای در میدان جنگ می‌گذارد.

فدوی با یادآوری سابقه تقابل نیروی دریایی سپاه با آمریکایی‌ها در خلیج فارس تصریح کرد: سپاه به‌برکت خون شهدا و عنایت خداوند متعال نظریه‌ای متفاوت برای مقابله با آمریکا در خلیج فارس ارائه کرد که به "روال شناورهای تندرو" معروف شد که بر مبنای نیروی انسانی با ایمان و عمل اسلامی و انقلابی شکل می‌گرفت.

وی افزود: آمریکایی‌ها نیز پس از مدتی در صدد به‌کارگیری این رویکرد برآمدند اما به‌دلیل اینکه نیروی انسانی آنها شاخص‌های لازم را دارا نبود با اذعان به شکست خود اعلام کردند که در سال ۲۰۱۵ به‌دنبال جایگزین کردن شناورهای تندروی بدون سرنشین به سازمان نیروی دریایی آمریکا هستند.

فرمانده نیروی دریایی سپاه انطباق با تهدیدهای کشورها را دومین شاخص توان نظامی دانست و با بیان "تهدید ما غیر از آمریکا کسی نیست" تصریح کرد: آمریکا از نظر علمی در شرایطی نیست که ما را تهدید کند اما در کلام این را اعلام می‌کند.

وی خاطرنشان کرد: توان نظامی و دفاع سپاه پاسداران انقلاب اسلامی براساس مبانی شکل گرفته که بتواند به مقابله با تهدیدات آمریکایی رفته، ایستادگی کند و پیروز عرصه نبرد باشد.

فدوی با اشاره به اعتراف آمریکایی‌ها بر ضرورت تغییر استراتژی در برابر راهبرد دریایی سپاه در خلیج فارس گفت: مقامات نظامی آمریکا در سخنانشان اذعان کردند که ۱۳ میلیارد دلار صرف ساختن ناو هواپیمابر می‌کنند اما سپاه با قایق‌های تندرو می‌تواند آن را غرق کند.

وی با اشاره به سابقه دشمنی آمریکایی‌ها با انقلاب اسلامی، توان دفاعی جمهوری اسلامی ایران را بازدارنده و خنثی‌کننده توطئه‌های دشمنان توصیف کرد.

فرمانده نیروی دریایی سپاه با تأکید بر اینکه کشورهای مسلمان دشمنی جز آمریکا و رژیم غاصب صهیونیستی ندارند، گفت: کشورهای منطقه مانند خانواده‌ای هستند که میان آنها ارتباط تنگاتنگی وجود دارد و در این دیدار تلاش کردیم در موضوع‌های مرتبط به‌ویژه تنگه هرمز روالی را برقرار کنیم که نتیجه آن عزت کشورهای منطقه باشد.

درخواست مجوز «حزب رهروان» به وزارت کشور ارائه می‌شود

دبیر فراکسیون اصولگرایان رهروان ولایت از انجام اقدامات لازم برای ثبت «حزب رهروان» در وزارت کشور در هفته آینده خبر داد.

ایرج عبدی، نماینده مردم خرم‌آباد در مجلس شورای اسلامی در گفت‌وگو با فارس، با اشاره به روند تشکیل «حزب رهروان»، گفت: مقدمات کار برای ثبت حزب رهروان در وزارت کشور صورت گرفته و هفته آینده پیگیری‌ها برای ثبت آن انجام خواهد شد.

وی افزود: اقدامات لازم برای جمع‌بندی و تدوین اساسنامه حزب در حال انجام است و کسانی که مأموریت تدوین اساسنامه بر عهده آنها گذاشته شده است هفته آینده جمع‌بندی خود را به اعضا ارائه خواهند کرد.

عضو هیأت رئیسه فراکسیون اصولگرایان رهروان ولایت مجلس اظهار کرد: کارگروه‌های مختلفی برای پیگیری موضوع‌ها در بخش‌های مختلف حزب تشکیل شده و پیگیری‌ها برای پیشبرد کار در حال انجام است.

خبر

دولت حق ندارد برای انتخابات لیست بدهد

دبیرکل حزب مردم سالاری گفت: بنده معتقدم دولت حق ندارد برای انتخابات لیست بدهد.

مصطفی کواکبیان در گفت‌وگو با تسنیم، در پاسخ به این پرسش که گفته شده حزب کارگزاران قرار است لیدری اصلاح‌طلبان و دولت را در انتخابات آینده برعهده گیرد، نظر شما چیست، اظهار کرد: بنده معتقدم دولت حق ندارد برای انتخابات لیست بدهد البته احزاب حامی دولت می‌توانند لیست بدهند.

وی تأکید کرد: حزب کارگزاران عضو شورای هماهنگی جبهه اصلاحات است مگر اینکه بخواهد صف خود را جدا کند.

دبیرکل حزب مردم سالاری در پاسخ به احتمال جدایی حزب کارگزاران از شورای هماهنگی جبهه اصلاحات، یادآور شد: بعید می‌دانم این حزب بخواهد صف خود را جدا کند.

جریان اصلاح‌طلبی را مطلقاً قبول نداریم

یک عضو شورای مرکزی حزب مؤتلفه اسلامی گفت: جریان اصلاح‌طلبی را قبول نداریم، چون آن را فاصله‌دار با خط انقلاب می‌دانیم اما اصلاح‌طلبان غیر از جریان اصلاح‌طلبی هستند.

اسدا... بادامچیان در گفت‌وگو با ایلنا، درباره فعالیت‌های اصولگرایان در مسیر وحدت و اینکه در گذشته هم اصولگرایان فعالیت داشته‌اند ولی موفقیت‌آمیز نبوده است، گفت: همه امور در دنیا نسبی است و همیشه هم نمی‌شود قیاس به گذشته کرد، چون ممکن است در شرایطی، موضوعی موفقیت‌آمیز باشد و در شرایط دیگر نه.

وی ادامه: اصولگرایان نسبتاً در این موضوع موفق بوده‌اند، هرچند منظور از وحدت این نیست که همه جریان‌ها و گروه‌های اصولگرایی دور هم جمع شوند، چون ممکن است در این بین کسانی با هم اختلاف داشته باشند و شرکت نکنند ولی این موضوع به وحدت کلان ضربه نمی‌زند و حفظ می‌شود.

درباره جزئیات دیدار حزب مؤتلفه و حزب پایداری گفت: در این دیدار که از ۲ طرف اعضای شورای مرکزی حضور داشتند. ما در راستای اهداف خودمان که تنظیم مسیر وحدت است، با همه گروه‌ها از جمله پایداری و ایثارگران دیدار داشته‌ایم.

بادامچیان تصریح کرد: جریان اصلاح‌طلبی را قبول نداریم، چون آن را فاصله‌دار با انقلاب می‌دانیم اما اصلاح‌طلبان غیر از جریان اصلاح‌طلبی هستند. شهروندان این کشور دارای حقوق شهروندی هستند و مشاهده می‌کنیم حقوق شهروندی آنها اجرا می‌شود و حتی روزنامه‌های زیادی دارند؛ روزنامه‌های آنها بیشتر از اصولگرایان فعال است.

۸۰ درصد طرح‌های عمرانی در دست نهادهای حاکمیتی است

وزیر راه و ترابری دوره اصلاحات با بیان اینکه ۷۰ تا ۸۰ درصد پروژه‌های بزرگ کشور در دست دستگاه‌های حاکمیتی است، گفت: قرار نبود دستگاه‌های حاکمیتی و دولتی بر طرح‌هایی که بخش خصوصی توان ساخت آن را دارد، مسلط شوند.

احمد خرم در گفت‌وگو با ایلنا ادامه داد: قدرت دستگاه‌های حاکمیتی از دستگاه‌های دولتی بیشتر است و پروژه اگر سود بده هم نباشد، این دستگاه‌ها پروژه را سودده می‌کند.

وی با تأکید بر اینکه واگذاری پروژه‌ها به دستگاه نظامی کشور و به دنبال آن نظامی کردن فرودگاه، بنادر و راه‌آهن و مسلط کردن این نهادها بر امور وزارتخانه‌ها مسأله‌ساز خواهد شد، گفت: همین حضور در بندر شهید رجایی موجب شد این بندر مشمول تحریم شود و سال‌ها نتوانیم از فرصت‌ها و درآمدهای این بندر استفاده کنیم.

خرم به اشاره به حضور نهادهای حاکمیتی در طرح‌های عمرانی در قانون، خاطرنشان کرد: در بندی از اصل قانون اساسی آمده است که نیروهای مسلح در زمان صلح به سازندگی کمک کنند اما این بند از قانون، امروز به این تبدیل شده که نیروهای مسلح در زمان صلح به شرکت خاورمیانه تبدیل شده‌اند و این دقیقاً نقض قرض قانون است.

وزیر سابق وزارت راه و ترابری افزود: این بند از قانون به این دلیل بود که دستگاه‌های نظامی؛ ماشین‌آلات و نیروی انسانی وظیفه در اختیار دارد و می‌تواند طرح‌های عمرانی را با هزینه کمتر انجام دهد. البته پروژه‌هایی که بخش خصوصی توان ساخت آن را ندارد.

وی تأکید کرد: نباید طرح‌هایی که بخش خصوصی توان و سرمایه انجام آن را دارد، دولت و بخش حاکمیت در دست بگیرد. قطعاً بخش خصوصی توان رقابت با شرکت‌های دولتی را ندارد مسلم است که نمی‌تواند در یک فضای رقابتی با نیروهای نظامی رقابت کند.

آگهی مزایده اموال منقول نوبت اول

به موجب دادنامه شماره ۹۳/۳۰۰۵۵۱ صادره در پرونده کلاسه ۳/۹۳۰۰۶۱ شعبه سوم دادگاه عمومی شهرستان ملایر موضوع پرونده اجرایی کلاسه ۹۳۰۲۱۱ این اجرا محکوم علیهم خانم‌ها و آقایان گلی خانم روستایی، پروانه عنبری، رضوان، رضا، ندا، فاطمه و بهاره شهرتین همگی جلیلی محکومند به فروش یک دستگاه خودرو (به جای مانده از مرحوم مراد جلیلی) در حق محکوم لهم سمیه و داود جلیلی بابت تقسیم ترکه، لذا بنا به درخواست وکیل محکوم لهم به منظور استیفاء محکوم به و هزینه اجرایی خودروی موصوف در این اجرا توسط کارشناس رسمی دادگستری به شرح زیر توصیف و ارزیابی شده و مقرر است از ساعت ۱۰ الی ۱۱ صبح مورخه ۱۳۹۳/۱۱/۱۴ در محل شعبه سوم دادگستری ملایر از طریق مزایده به فروش برسد. مزایده از قیمت پایه کارشناسی شروع و به هر شخص حقیقی و یا حقوقی که بالاترین قیمت را پیشنهاد دهد فروخته خواهد شد. ۱۰ درصد وجه مزایده فی‌المجلس به صورت وجه نقد یا چک بانکی تضمینی از خریدار اخذ و مابقی ظرف مدت یک ماه از خریدار وصول و پس از انجام مراحل قانونی و صدور دستور تملیک از سوی دادگاه مربوطه مورد مزایده به نام خریدار منتقل خواهد شد در صورتی که خریدار در مهلت یک ماه مقرر بقیه وجه مزایده را پرداخت ننماید سپرده وی پس از کسر هزینه‌های مزایده به نفع دولت ضبط و مزایده تجدید می‌گردد در صورت اعتراض از ناحیه اشخاص ذینفع ظرف یک هفته از تاریخ مزایده نسبت به نحوه انجام مزایده تا رسیدگی به اعتراض از سوی دادگاه مورد مزایده به خریدار تحویل نخواهد شد. ضمناً متقاضیان به شرکت در مزایده می‌توانند در مدت ۵ روز قبل از مزایده با هماهنگی این اجرا از مال مورد مزایده بازدید نمایند.
اموال مورد مزایده و بهای آن طبق نظر کارشناس به شرح ذیل می‌باشد:
مورد مزایده: یک دستگاه تاکسی روآ به شماره انتظامی ۱۸-۱۲۹ت۲۲ مدل ۱۳۸۷ که ارزش خودرو بر اساس قیمت کارشناسی ۲۷۰/۰۰۰/۰۰۰ ریال (معادل بیست‌وهفت میلیون تومان) برآورد می‌گردد. م الف ۵۴۲۲

نوبخت– مدیر اجرای شعبه سوم دادگاه حقوقی ملایر

آگهی مزایده

در پرونده کلاسه ۹۳۰۴۳۸ اجرایی طی رأی صادره از شعبه ۱۱۰ محاکم حقوقی خانواده دادگستری استان همدان محکوم له: زهرا ربانی محکوم علیه: حسن قرانی محکوم به: ۱۰۲ عدد سکه بهار آزادی و هزینه‌های اجرایی و دادرسی در حق محکوم له ضمناً تعدادی از سکه به صورت تقسیط پرداخت شده است نیم‌عشر دولتی: برابر قانون لذا با توجه به اینکه محکوم علیه نسبت به برائت ذمه خویش اقدامی نکرده است این اجرا به درخواست (محکوم لها) اقدام به توقیف ۶ دانگ سرقفلی مغازه واقع در همدان، خیابان اکباتان، جنب ترمینال ملایر، گاراژ یادگاری با مساحت تقریبی ۲۲ مترمربع به انضمام ۹ مترمربع بالکن در حال حاضر تخلیه است. ارزش ۶ دانگ ۶۵۰/۰۰۰/۰۰۰ اعلام گردیده است و مورد فروش فقط به میزان محکوم به است. لذا این اجرا به تاریخ ۱۳۹۳/۱۱/۱۹ ساعت ۱۰/۳۰ تا ۱۱ اقدام به برگزاری مزایده می‌نماید محل برگزاری مزایده دادگستری کل استان طبقه همکف دفتر مزایده می‌باشد. مورد مزایده ۵ روز قبل از تاریخ مندرج قابل مشاهده است. برنده مزایده کسی است که بالاترین قیمت پیشنهادی را ارائه دهد و ده درصد مبلغ پیشنهادی را فی‌المجلس واریز نماید و جهت الباقی در مهلت قانونی اقدام نموده در غیر این صورت ده درصد به نفع دولت ضبط خواهد شد. م الف ۵۴۳۱

دادورز اجرای احکام مدنی دادگستری همدان– زائری

اداره ثبت اسناد و املاک نهاوند

هیأت موضوع قانون تعیین تکلیف وضعیت ثبتی اراضی و ساختمان‌های فاقد سند رسمی
آگهی موضوع ماده ۳ قانون و ماده ۱۳ آیین‌نامه قانون تعیین تکلیف وضعیت ثبتی و اراضی و ساختمان‌های فاقد سند رسمی
برابر رأی شماره ۱۳۹۳۶۰۳۲۶۰۰۵۰۰۳۱۳۱ مورخ ۱۳۹۳/۰۸/۰۵ هیأت اول/ دوم موضوع قانون تعیین تکلیف وضعیت ثبتی اراضی و ساختمان‌های فاقد سند رسمی مستقر در واحد ثبتی نهاوند تصرفات مالکانه بلامعارض متقاضی علی‌صفر مرادی فرزند محمدیوسف به شماره شناسنامه ۶موالید صادره از ملایر به شماره ملی ۳۹۳۳۲۱۵۹۱۳ در شش دانگ یک باب ساختمان به مساحت ۲۰۲/۳۱ مترمربع پلاک - فرعی از ۴۰۳۴ اصلی بخش یک نهاوند واقع در نهاوند، حسن‌آباد، خیابان پوریای ولی، پشت استادیوم علیمرادیان خریداری از مالک رسمی آقای ابراهیم حسن‌گاویار محرز گردیده است. لذا به منظور اطلاع عموم مراتب در دو نوبت به فاصله ۱۵ روز آگهی می‌شود، در صورتی که اشخاص نسبت به صدور سند مالکیت متقاضی اعتراضی داشته باشند می‌توانند از تاریخ انتشار اولین آگهی به مدت دو ماه اعتراض خود را به این اداره تسلیم و پس از اخذ رسید، ظرف مدت یک ماه از تاریخ تسلیم اعتراض، دادخواست خود را به مراجع قضایی تقدیم نمایند. بدیهی است در صورت انقضای مدت مذکور و عدم وصول اعتراض طبق مقررات سند مالکیت صادر خواهد شد. م الف ۴۹۴۶
تاریخ انتشار نوبت اول: ۱۳۹۳/۱۰/۱۴
تاریخ انتشار نوبت دوم: ۱۳۹۳/۱۰/۲۹

فاطمه شهبازی– رئیس اداره ثبت اسناد و املاک نهاوند

آگهی مزایده و فروش اموال نوبت اول

در پرونده کلاسه ۹۳۰۰۱۰/اجم محکوم علیه شرکت پارسه چوب به آدرس شهرک صنعتی بهاران جنب زرین بتن محکوم است فعلاً به پرداخت مبلغ ۹۷/۲۴۰/۰۰۰ ریال به عنوان محکوم‌به و هزینه دادرسی در حق محکوم‌له پرستو مخدومی با توجه به ابلاغ اجراییه و عدم اقدام محکوم‌علیه در پرداخت محکوم‌به و تقاضای محکوم‌له لذا اموال مشروحه زیر توسط کارشناس ارزیابی شده است طبق مواد ۱۱۴ و ۱۳۹ قانون اجرای احکام مدنی توقیف و از طریق مزایده نوبت اول توسط دایره اجرای احکام مدنی بهار در روز یکشنبه مورخ ۱۳۹۳/۱۱/۱۹ از ساعت ۱۳-۱۲ظهر در دفتر اجرای احکام مدنی دادگستری شهرستان بهار به فروش می‌رسد. مزایده از قیمت تعیین شده شروع و از برندگان ۱۰ درصد بها فی‌المجلس دریافت و مابقی حداکثر ظرف یک ماه دریافت می‌شود و در صورت انصراف از خرید ۱۰ درصد پرداختی به نفع دولت ضبط خواهد شد.
اموال مورد مزایده:
۱-یک دستگاه برش اتوماتیک روکش پی‌وی‌سی mm۱۳۰۰ ساخت چین سرعت mm۳۰۰ قدرت موتور ماکزیم برش رول mm۶۰۰ ابعاد دستگاه mm۲۵۰۰×۱۳۰۰×۱۵۰۰ وزن دستگاه kg۲۷۰۰ جمع کل قیمت پایه اعلامی ۱۳۵/۰۰۰/۰۰۰ ریال می‌باشد. (م‌الف ۴۷۹۲)

مدیر دفتر اجرای احکام مدنی شهرستان بهار

پیام تاریخ، تمدن و فرهنگ مادستان
The Message Of Madestan's History & Civilization & Culture
روزنامه همدان پیام
۵
دوشنبه ● ۲۹ دی‌ماه ۱۳۹۳ ● شماره ۲۲۶۷
مادستان
madestan@hamedanpayam.com

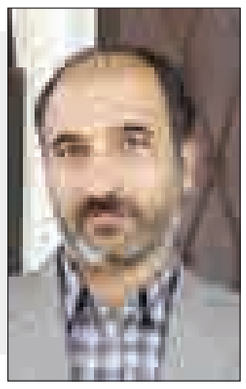

اشتغالزایی برای ۱۰ هزار فامنینی

با توجه به آغاز عملیات اجرایی منطقه ویژه اقتصادی جهان‌آباد، فولاد و پتروشیمی ابن‌سینا، شـــرکت قیر و راه‌اندازی شهرک صنعتی فامنین زمینه اشتغال برای حداقل ۱۰ هزار نفر در فامنین فراهم خواهد شد. فرماندار فامنین در کارگروه اشتغال و سرمایه‌گذاری شهرستان گفت: با این اقدامات، این شهرستان تازه تأسیس به شهرستان‌های توسعه‌یافته استان می‌پیوندد. همچنین با توجه به روان‌سازی اعطای تسهیلات به بخش کشاورزی و صنعتی امیدواریم زمینه بیشتری برای اشتغال فراهم شود. سید رسول حسینی افزود: با توجه به اینکه کارگران و کارمندان باید بیمه تأمین اجتماعی شوند، تاکنون برای ۲۶۰ نفر اشتغال ایجاد شده است که به طور میانگین در هر ماه ۳۰ نفر مشغول به کار می‌شوند.

آموزشگاه پروژه مسکن مهر ملایر تکمیل می‌شود

با توجه به پیشنهاد آموزش‌وپرورش و موافقت معاون استاندار و فرماندار ملایر، آموزشگاه پروژه مسکن مهر تکمیل می‌شود.

معاون مدیرکل و مدیر آموزش‌وپرورش ملایر، گفت: معاون اســـتاندار و فرماندار ویژه ملایر قول داد تا اول مهر سال ۹۴ آموزشگاه واقع در میدان سرو تکمیل و به آموزش‌وپرورش تحویل داده شود.

به گزارش ایســـنا، کاوه برخورداری ادامه داد: با توجه به جمعیت دانش‌آموزی انبوهی که در مسکن مهر مستقر شده‌اند و نبود آموزشگاه برای ۳ دوره تحصیلی مخصوصاً در دوره ابتدایی ما حداقل ۱۲ کلاس برای سال‌تحصیلی ۹۴ در این منطقه لازم داریم.

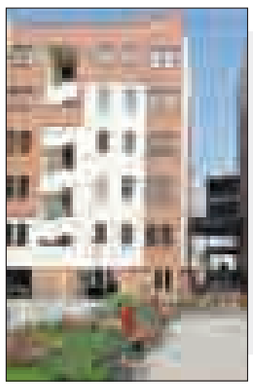

خبر

شهردار رزن خبر داد

ایجاد فضاهای رفاهی تفریحی در شهر

رزن- خبرنگار همدان‌پیام: امروزه شـــاهد رواج طرح‌های کالبدی توســـعه شهری هستیم و به مقوله اقتصاد شـــهری، خوراک روحی و روانی آدم‌های شهر و بخش نرم‌افزاری شهر توجه نمی‌شود و بر این اســـاس باید در راســـتای ایجاد فضا و محیط‌های شاد و مفرح تلاش بیشتری شود.

شهردار رزن در گفت‌وگو با همدان‌پیام با اشاره به ایجاد فضاهای تفریحی گفـــت: با توجه به اینکه شـــهر رزن فضای رفاهی تفریحی مناســـب ندارد، موجب شـــده که جوانان رزنی اوقـــات فراغت غنی نداشته باشند و این نیز موجب کشیده شدن جوانان به سمت فضاهای نامناسب می‌شود.

مهدی ناصری‌مقبل افزود: این امر یکی از موضوعات مهم شـــهر رزن اســـت که نیاز به اعتبار کلانی هم ندارد و شهرداری در راستای برنامه‌ریزی برای ایجاد فضاهای رفاهی تفریحی از قبیل استخر، سونا و... در تلاش است.

وی، ارتقای ســـطح فرهنگ مشارکت مردم با شهرداری در ارتباط با ایجاد فضاهای رفاهی تفریحی را از جمله راهبردهای اساسی برنامه توسعه ۵ ساله شـــهرداری رزن برای توسعه فضاهای رفاهی تفریحی عمومی دانست.

همچنین توسعه فضاهای رفاهی تفریحی و گردشگری با ۲ هدف جذب شـــهروندان رزنی و ایجاد رضایت در بین آنان و سپس جذب توریست انجام خواهد شد.

ناصری‌مقبل با اشاره به اینکه شهر رزن توریست‌پذیر است، گفت: لازم نیست ما از کشورهای خارجی توریست جذب کنیم؛ همین طور که رزن در یک محور مواصلاتی قرار گرفته و ســـالانه تعداد زیادی از مسافران از این شهر عبور می‌کنند، با ایجاد هتل می‌توانیم در این راستا سرمایه‌گذاری کنیم.

البته این مهم وقتی معنا می‌شـــود که با ایجاد تعامل با اســـتان‌های همجوار مزیت‌های منطقه را از مبدأ مسافرت‌ها اطلاع‌رسانی کنیم.

وی عبـــور ۱۰ هزار نفری مســـافران در ٤ روز تعطیلات عید فطر ۹۳ را مصداقـــی برای حرف‌هایش دانســـت و بیان کـــرد: با توجه به استانداردهای موجود یک درصد این مسافران اسکان داشتند که برای شهر رزن ایجاد اقتصاد کرده است.

شـــهردار رزن با اشاره به خوب کار نشدن مقوله اقتصاد شهری در بین شـــهرداری‌ها، گفت: امروزه شاهد رواج طرح‌های توسعه شهری هســـتیم که کالبدی است و به مقوله خوراک روحی و روانی آدم‌های شـــهر و و بخش نرم‌افزاری شـــهر توجه نمی‌شود که باید در راستای ایجاد محیط‌های شاد و مفرح تلاش بیشتری شود.

وی اظهار کرد: شـــهرداری رزن با جذب اعتمـــاد مردم خیلی از کارهای خود را پیش برده اســـت و به این نتیجه رســـیده‌ایم که نبود اعتماد مردم دلیل عقب‌ماندگی شهرداری‌هاست.

پذیرای سرمایه‌گذاران هستیم

شـــهردار رزن با اشـــاره به ســـرمایه‌گذارانی که مایلند در حوزه ساخت مکان‌های رفاهی تفریحی همانند سینما و تئاتر سرمایه‌گذاری کننـــد، افزود: با توجه به نیاز شـــهر رزن به مکان‌های رفاهی تفریحی از ســـرمایه‌گذاران حمایت می‌کنیم و از تمـــام قوانین برای به حداقل رساندن هزینه‌ها استفاده خواهیم کرد تا هر چه زودتر به بهره‌برداری برسد.

راه‌اندازی بخش ایزوله تنفسی بیمارستان تویسرکان

بخش ایزوله تنفســـی در بیمارستان ولی‌عصر(عج) تویسرکان راه‌اندازی و در دهه فجر به بهره‌برداری می‌رسد.

رئیس شبکه بهداشت و درمان شهرستان تویسرکان با اشاره به اینکه بیش از ۱٤۲ میلیون تومان برای راه‌اندازی بخش ایزوله تنفسی در این بیمارستان هزینه شده است، گفت: تویسرکان از معدود شهرستان‌های استان است که توانسته اعتبار لازم برای راه‌اندازی این بخش را جذب کند که در دهه فجر مورد افتتاح و بهره‌برداری قرار می‌گیرد.

البته برای بیمارســـتان تویســـرکان ۱۰۰ تخت جدید و وسایل و تجهیزات پزشکی نیز جذب شده است.

در شورای آموزش‌وپرورش رزن مطرح شد

تجربه‌های اولیا دانش‌آموزان در جشنواره

رزن- هوشمندی- خبرنگار همدان‌پیام: جشـــنواره تجارب برتر اولیای دانش‌آموزان در شهرســـتان رزن برگـــزار خواهد شـــد، ایـــن طرح بـــه دنبال مشـــارکت حداکثری خانواده‌های دانش‌آمـــوزان در همکاری با سیســـتم آموزشـــی دانش‌آموزان به منظور اســـتفاده از تجارب و ایده‌های مفید آنان در ارائه خدمات مطلوب خواهد بود.

ایـــن مطلب را مدیـــر آموزش‌وپرورش رزن در شورای آموزش‌وپرورش شهرستان مطرح کرد.

احمـــد تقی‌لـــو با بیـــان اینکـــه در کل شهرســـتان رزن در مقطع تحصیلی ابتدایی تنها ٦ دانش‌آموز ترک‌تحصیل کرده اســـت، گفت: از این تعـــداد ۳ نفر به دلیل ممانعت والدین از تحصیل بازمانده‌اند که با استفاده از جلسات مشاوره‌ای کانون اولیا و مربیان، رضایت خانواده‌های این دانش‌آموزان برای ادامه تحصیل گرفته شده است.

همچنین ۳ نفر دیگر بـــه دلیل ناتوانی جســـمی مـــادرزادی یا در اثـــر تصادف امـــکان حضـــور در مـــدارس عـــادی را ندارنـــد و لازم اســـت که بـــا تخصیص اعتبار کافی به منظور اســـتفاده از سرویس ایاب‌وذهاب ویژه آنان از ترک‌تحصیل این دانش‌آموزان جلوگیری شود؛ که مدیرکل آموزش‌وپرورش استان قول مساعد تأمین اعتبار داده است.

نماینـــده مـــردم رزن در مجلـــس شـــورای اســـلامی نیز در این شورا، تأمل آموزش‌وپرورش با اولیـــای دانش‌آموزان را رمـــز اساســـی پیشـــرفت بهینـــه امور آموزشـــی دانش‌آموزان دانســـت و گفت: یقیناً برگزاری جشـــنواره تجارب والدین می‌توانـــد در این خصـــوص تأثیرگذار و سازنده باشد.

به گفته عطاا.. سلطانی‌صبور، رتبه‌های به دســـت آمده امروز نتیجـــه تلاش‌های مجدانه مدیران و معلمـــان دیروز ما بوده است.

وی از تجهیـــز اردوگاه‌ها به عنوان یک منبـــع درآمدزایی بـــرای آموزش‌وپرورش نام بـــرد و بیان کرد: با توجـــه به اعتبارات کم آموزش‌وپرورش که ســـهم گسترده آن برای حقـــوق کارکنان واریز می‌شـــود باید درصـــدد درآمدزایی برای آموزش‌وپرورش برآییـــم و با تجهیـــز اردوگاه‌هـــای متعلق بـــه آموزش‌وپرورش می‌توان در راســـتای درآمدزایی بـــرای آموزش‌وپـــرورش قدم برداشت.

ســـلطانی‌صبور همچنین با اشـــاره به تفکر جامعه از اینکه جلسات انجمن اولیا، جلســـه‌ای برای جمع پول است، افزود: با تغییر رویکرد در جلســـات انجمن و اولیا می‌توانیـــم در پیشـــرفت آموزش کشـــور سهیم باشیم.

اعتبار نداریم، امکان تملک نیست

مدیرکل آموزش‌وپرورش استان همدان هم گفـــت: آموزش‌وپـــرورش هم‌اینک به دلیل نبود فضای آموزشی کافی با مشکلات عدیـــده روبه‌روســـت و یقیناً بـــه اراضی تعریف‌شده با کاربر آموزشی نیاز دارد؛ اما به دلیل تأمین نشدن اعتبار عمرانی کافی، امکان تملـــک این فضاها را نـــدارد؛ بنابراین لازم است که شهرداری و شورای اسلامی شهر با تعامل با آموزش‌وپرورش در صورت امکان نســـبت به جابجایی این اراضی و تبدیل به احسنت کردن آنها اقدام کنند.

به گفتـــه عبدالرضا فولادوند، ما به دنبال توانمندسازی مدیران هستیم زیرا پیشرفت حاصل نمی‌شود مگر اینکه مدیران نیز به این پیشرفت آگاهی داشته باشند و بر آن واقف باشند و این مهم با کلاس‌های ضمن خدمت حاصل می‌شود.

وی بیان کرد: با وجود کمبود اعتبارات و همچنین نبود فضای آموزشی کافی مجموعه آموزش‌وپرورش همواره با تعهد اخلاقی و ایثار توانسته است نتایج قابل قبولی را کسب کند که از آن می‌توان بهبـــود ٤ پله‌ای رتبه استان در کنکور سراســـری سال ۹۳ اشاره کرد.

اخطار شهرداری به آموزش‌وپرورش

شهردار رزن نیز از وجود اراضی شهری در شهر رزن با تعریف کاربردی آموزشی خبر داد و اظهار کرد: وجود بیش از ۵۰ هکتار از اراضی شخصی که در طرح تفضیلی شهر رزن کاربرد آموزشی برای آنها تعریف شده است، موجب بروز مشکلات و بلاتکلیفی بسیار برای مالکان این زمین‌ها شده است.

مهـــدی ناصری‌مقبل گفت: براســـاس قانون حداکثر ظرف مـــدت ٦ ماه از تاریخ این جلســـه در صورت مشخص نشدن نیاز آموزش‌وپرورش به ایـــن زمین‌ها، اقدام به آزادسازی آنها برای مالکانشان خواهد کرد.

شهردار فیروزان خبر داد:

افزایش ۱٤۰ درصدی بودجه شهرداری

امسال بودجه شهرداری فیروزان ۷۳۰ میلیون تومان بوده است که با تصویب متمم شورای شهر، این بودجه به ۲ میلیارد و ۱۰۰ میلیون تومان افزایش یافت.

شهردار فیروزان نهاوند در نشست خبری شورای شهر و شهردار فیروزان با خبرنگاران گفت: امســـال ۱۹ طرح توســـط شهرداری فیروزان با اعتبار ۷۹۰ میلیون تومان اجرایی شده است.

ســـید رضا موســـوی بـــا بیـــان اینکه شـــهرداری فیروزان از ابتدا تا انتهای امسال به تمام افرادی که نســـبت به عوارض خود به شهرداری اقدام کنند؛ ۲۰ درصد تخفیف داده است، بیان کرد: هیچ یک از پروژه‌های عمرانی فیروزان راکد و تعطیل نیست.

به گفته وی، اعتبـــار پروژه‌های عمرانی این شهرداری در ٦ ماه نخست ٤٤۰ میلیون تومان بوده که تا حـــال حاضر ۷۰۰ میلیون تومان محقق شده است.

موســـوی اظهار کرد: در ۹ ماه نخســـت امســـال ٤۰۰ میلیون تومـــان از دیون معوقه شهرداری فیروزان پرداخت شده و ٤۰۰ تن آســـفالت برای لکه‌گیری معابر و خیابان‌ها، احداث پارک ۵ هـــزار مترمربعی و احداث و زیرســـازی معابر و جدول با مساحت ۲۰ هزار مترمربع به پایان رسیده است.

رئیس شـــورای اسلامی شـــهر فیروزان نیز گفت: مهمترین مشـــکل شهر فیروزان تخریب آســـفالت خیابان اصلی این شـــهر توسط خودروهای سنگین و نیمه‌سنگین به علت نبود جاده کمربندی است.

به گزارش مهر، مؤمنعلـــی خزایی بیان کرد: شـــهر فیروزان با توجـــه به موقعیت جغرافیایی به عنوان نقطه اتصال شهرســـتان نهاوند به استان‌های غرب کشور محسوب می‌شود که روزانه شاهد تردد تعداد زیادی خودروی سنگین و نیمه‌سنگین از داخل این شهر هستیم.

وی گفت: به‌رغم تردد بی‌شـــمار وسایل نقلیه از داخل این شـــهر بخصوص زائران عتبـــات عالیات و کامیون و تریلی حمل بار متأسفانه این شهر از داشتن جاده کمربندی محروم اســـت که این موضوع موجب شده است آسفالت جاده و خیابان اصلی این شهر هر سال دچار آسیب و خسارت شود.

خزایی ادامه داد: به منظو زنده نگه‌داشتن یاد و خاطره شـــهیدان، تندیس سردار شهید حاج علیمراد سلگی، یکی از سرداران مطرح ۸ سال دفاع مقدس در ورودی شهر فیروزان نصب می‌شود.

وی از تصویب ۷۲ مصوبه در شـــورای شـــهر فیروزان خبر داد و گفـــت: بیش از ۹۰ درصد این مصوبات در شـــهر فیروزان اجرایی شده است.

خبر

افتتاح ۲۳ طرح عمرانی در پیشخور فامنین

فامنین- قاسملو- خبرنگار همدان‌پیام: بیش از ۲۳ پروژه عمرانی در بخش پیشخور فامنین افتتاح می‌شود.

بخشدار پیشخور در جلســـه هماهنگی دهه فجر گفت: برگزاری جشـــن انقلاب در بیش از ۱۰ روســـتا، دیدار از خانواده معظم شهدا، برگزاری راهپیمایی ۲۲ بهمن‌ماه، آذین‌بندی ســـطح ورودی روستاها و محل فرهنگی توســـط مردم و شـــورا و دهیاری‌ها، بهره‌برداری از آسفالت و زیرســـازی راه ارتباطی روســـتاهای مبارکین، زاغلیچه و گوی‌بلاغـــی و ســـاماندهی تمام گلزارهای شـــهدای بخش از جمله برنامه‌های این دهه است.

داوود محققی از افتتاح و بهره‌برداری خانه بهداشـــت روستاهای ینگجه و چپقلو، گازرســـانی به روستای باباحصاری و آغاز عملیات گازرسانی ۸ روســـتای بخش، آسفالت معابر تجرک، پاوان و ینگجه، تجهیز پارک تجرک به وســـایل ورزشی عمومی، برگزاری مسابقات فرهنگی و ورزشـــی و برگزاری نشســـت‌های بصیرتـــی هم از دیگر برنامه‌های این ایام در بخش خبر داد.

پرداخت ۵ میلیارد و ۸۰۰ میلیون وام خوداشتغالی به تویسرکانی‌ها

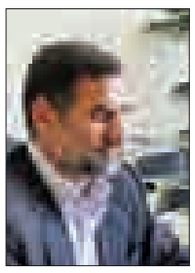

تویســـرکان- کولیونـــد- خبرنگار همدان‌پیام: امســـال برای اشتغالزایی ۹۱ خانـــواده تحت حمایت کمیتـــه امداد تویسرکان، ۵ میلیارد و ۸۰۰ میلیون ریال وام خوداشتغالی پرداخت کرده است.

قائم‌مقـــام کمیتـــه امـــداد امـــام خمینـــی(ره) اســـتان همـــدان و سرپرست کمیته امداد امام خمینی(ره) شهرستان تویسرکان در گفت‌وگو با خبرنگار ما گفت: ارائه تســـهیلات اشتغال به خانواده‌ها و پشتیبانی از طرح‌هـــای خودکفایـــی خانواده‌های تحت پوشـــش، بازاریابی محصـــولات تولیـــدی، آمـــوزش و حرفه‌آموزی بـــرای مجریان طرح‌های اشـــتغال و انجـــام نظارت بر اجـــرای طرح‌ها از جمله اقدام‌هایی اســـت که کمیته امداد برای تداوم خودکفایی متقاضیان تحت پوشش انجام می‌دهد.

به گفته علـــی نامدار، یکی از برنامه‌های ســـال‌های آتی این نهاد این اســـت که با ارائه خدمات، سالانه حداقل ۱۰ درصد مددجویان را توانمند و از چرخه حمایتی دریافت مستمری خارج کند که مستمری مددجویان خودکفا شده به خانواده‌های دیگری پرداخت خواهد شد، اما حمایت‌های دیگری مانند خدمـــات فرهنگی، درمانی، جهیزیه و کمک هزینه ازدواج، به فراخور نیاز به مددجویان خودکفا شـــده ارائه می‌شود.

وی اظهار کرد: در راســـتای آموزش بلندمدت فرزندان مددجو در زمینه‌های مختلف از ابتدای امســـال تاکنون ۱۹۰ مورد آموزش انجام شده است.

نامدار از اهدای ۵۰ دســـتگاه بخاری گازی به ارزش ۱۵۰ میلیون ریال توســـط صندوق خیریه حضـــرت امیرالمومنیـــن(ع) به ایتام و مددجویان تحت پوشش این نهاد خبر داد.

وی ضمن دعوت از مـــردم و خیرین در تأمین نیازهای محرومان تأکید کرد: این روند در آینده نیز ادامه خواهد داشت و در فصل سرما نیاز افراد بی‌بضاعت به لوازم گرمایشی بیشتر خواهد بود که امیدواریم مردم و خیران، کمیته امداد را در این زمینه یاری کنند.

خبر

مدیر اوقاف نهاوند:

ثبت ٤ موقوفه یک میلیاردی در نهاوند

نهاونـــد- خبرنـــگار همدان‌پیـــام: از آغاز دی‌ماه امســـال تاکنون ٤ موقوفه منفعتـــی در مجموع به ارزش یک میلیارد تومان در شهرســـتان نهاوند به ثبت رســـیده است.

مدیر اوقاف و امور خیریه شهرســـتان نهاوند در این‌باره گفت: از آغاز دی‌ماه امســـال تاکنـــون ٤ موقوفه منفعتی در مجموع به ارزش یک میلیارد تومان در شهرســـتان نهاوند به ثبت رسیده است.

احمدرضا خزایی ادامه داد: در نهاوند فرهنگ‌سازی در زمینـــه وقف به‌خوبی انجام شـــده و فرهنگ وقف در این شهرستان نســـبت به گذشته ترویج یافته است. همچنیـــن همان گونه کـــه انتظار می‌رفـــت موقوفات جدیـــد در راســـتای نیازهای روز جامعه ســـوق یافته است.

خزایی افزود: این موقوفات شامل ۱/۵ دانگ از یک پاساژ ۳ طبقه در نهاوند، یک ســـاختمان ۲۰۰ مترمربعی، قسمتی از

اراضی منطقه شـــاطرآباد این شهرستان و یک مجتمع خیریه شـــهدای وحید در شهر فیروزان به مســـاحت ۲۳۵ مترمربع است.

به گفته وی، تاکنون در نهاوند درآمدهای موقوفات منفعتی بنا بر نیات واقفان در امور قرآنی، فرهنگی، روضه‌خوانی و... با توجه به فرهنگ‌ســـازی که در این زمینه انجام شده است هزینه می‌شد.

همچنین نیازهایی که در ســـایر بخش‌ها از جمله دارو و درمان، کمک‌هزینه تحصیلی به خانواده‌های بی‌بضاعت، مســـأله ازدواج و... احصا شده که موقوفات جدید در این حوزه و با این نیات وقف شده است.

عکس و مکث

جشن تکلیف رزنی‌ها

جشن تکلیف ۶۰۰ دانش آموز رزنی برگزار شد.

عکس: بهمن هوشمندی

» فرهنگسازی همدان پیام

پیام تاریخ، تمدن و فرهنگ مادستان
The Message Of Madestan's History & Civilization & Culture
روزنامه همدان پیام
۶
دوشنبه ● ۲۹ دی‌ماه ۱۳۹۳ ● شماره ۲۲۶۷
فرهنگ و ادب
farhang@hamedanpayam.com

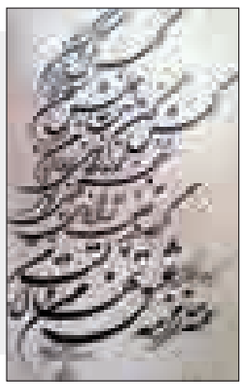

نمایشگاه آثار شکسته‌نستعلیق در نگارخانه استاد زنگنه

نمایشگاه گروهی از هنرمندان خوشنویسی همدان در رشته شکسته‌نستعلیق در گالری استاد زنگنه، مجتمع فرهنگی سینمایی شهیدآوینی گشایش یافت. در این نمایشگاه بیش از ۶۰ اثر از خوشنویسان همدان به نمایش درآمده است.

رئیس انجمن خوشنویسان همدان گفت: یکی از راه‌های شناسایی و جذب هنرجویان و جوانان مستعد در زمینه‌های مختلف هنری بخصوص خوشنویسی برپایی نمایشگاه‌ها و جشنواره‌هاست؛ لذا دایر کردن اینگونه نمایشگاه‌ها می‌تواند با برقراری ارتباطات صحیح بین جامعه هنری و قشرهای مختلف مردم جایگاه‌های واقعی هنر را بیش از پیش شناسایی کند.

عطاا... سرمدی با اشاره به اینکه یکی از برنامه‌های انجمن خوشنویسان همدان برپایی نمایشگاه‌های ماهیانه و مستمر با هدف اشاعه هنر خوشنویسی است، افزود: مهمترین فعالیت این انجمن تا پایان سال‌جاری برگزاری جشنواره خوشنویسی باباطاهر است. این جشنواره توسط انجمن خوشنویسان همدان و با همکاری اداره فرهنگ و ارشاد اسلامی شهرستان و اداره کل در اسفندماه جاری برگزار خواهد شد.

سرمدی با تأکید بر لزوم همکاری سایر انجمن‌ها و هنرمندان همدان در برگزاری این جشنواره، بیان کرد: با توجه به وجود فضای بسیار وسیع و مناسبی که در محوطه آرامگاه باباطاهر داریم می‌طلبد که در زمان مناسب همه اهالی فرهنگ و هنر از جمله انجمن‌های ادبی، موسیقی و نمایش همدان با برگزاری جلسات و برنامه‌های متنوع، خود را در این مهم دخیل دانسته و همکاری لازم را داشته باشند.

گفتنی است، که این نمایشگاه از ۲۷ دی‌ماه تا ۳ بهمن‌ماه همه روزه صبح‌ها از ساعت ۹ تا ۱۲ و بعد از ظهرها نیز از ساعت ۱۶ تا ۱۹ پذیرای علاقه‌مندان به خود خواهد بود.

خبرها

افتتاح ۲ کتابخانه سیار

۲ کتابخانه سیار روستایی در بهار و فامنین افتتاح می‌شود.

به گزارش روابط عمومی اداره کل کانون پرورش فکری استان همدان، دومین جلسه ستاد هماهنگی کمیته کودک و نوجوان ستاد دهه فجر انقلاب اسلامی با مسئولیت کانون پرورش فکری کودکان و نوجوانان و حضور نمایندگانی از استانداری، صداوسیما، حوزه هنری، اداره فرهنگ و ارشاد اسلامی، آموزش‌وپرورش، بهزیستی، شورای هماهنگی ستاد دهه فجر و مسئولان کمیته‌های ۹ گانه شهرستانی در سالن کنفرانس کانون برگزار شد.

مدیرکل کانون استان از افتتاح ۲ کتابخانه سیار روستایی در بهار و فامنین خبر داد و گفت: در ایام‌ا... دهه فجر باید با ایجاد فضای شاد و نشاط‌آور در جامعه به خدمات و دستاوردهای انقلاب اسلامی پرداخته شود و همچنین برنامه‌ها فراگیر و خودجوش باشد.

سید محمدرضا جوادی، با بیان اینکه برنامه‌های پیش‌بینی شده از سوی کمیته‌ها کامل و مدون است، افزود: دهه فجر فرصت مناسبی است که کودکان، نظم و برنامه‌ریزی را در قالب این نوع برنامه‌ها بیاموزند.

وی خاطرنشان کرد: با راه‌اندازی ۲ مرکز در شهرستان فامنین و بهار، ۴۰ روستا تحت پوشش فعالیت‌های کانون پرورش فکری کودکان و نوجوانان قرار می‌گیرند.

راه‌اندازی مجدد مرکز فرهنگی سرکان که مدتی در دست بازسازی بوده از دیگر برنامه‌های ایام‌ا... دهه فجر است که بار دیگر فعالیت خود را آغاز می‌کند.

تجلیل از شاعر حوزه کودک و نوجوان مصطفی رحماندوست و برگزاری بزرگداشتی به همین دلیل از برنامه‌های ایام‌ا... دهه فجر بوده که در ۱۵ بهمن‌ماه مصادف با چهارمین روز از دهه فجر برگزار خواهد شد.

رئیس گروه اجتماعی و فرهنگی استان با تأکید بر حاکم بودن شادی و نشاط بر برنامه‌ها ادامه داد: مراکز کانون یک تا ۳ برنامه را به طور کلی و ملی انجام دهند که صداوسیما بُعد ملی به آنها بدهد.

فضاسازی مراکز، تشکیل نمایشگاه از آثار نقاشی، خوشنویسی، شعارنویسی و کاردستی، مسابقه ساخت مترسک‌های شیطانی، دعوت از مدارس و اجرای برنامه‌های متنوع فرهنگی هنری، ایستگاه انقلاب، معرفی شخصیت حضرت امام(ره)، قصه‌گویی، معرفی کتاب، مسابقه نقاشی، ارسال مطالب خواندنی با موضوع انقلاب، معرفی شهدای روستاها، خاطره‌نویسی و شعارنویسی، مسابقه (انقلاب در قاب هنر) در بخش‌های نقاشی، مسابقات دسته‌جمعی، سرود، تئاتر، برگزاری جشن انقلاب، جشنواره قرآنی، کتاب انقلاب و کتاب‌سازی از وقایع انقلاب از جمله برنامه‌هایی است که در طول ایام‌ا... دهه فجر اجرایی می‌شود.

گفتنی است، کمیته کودک و نوجوان در ایام دهه فجر برنامه‌های مختلفی در حوزه‌های فرهنگ، هنری و ادبی برای آشنایی کودکان و نوجوانان با آرمان‌ها و اهداف انقلاب در مراکز ۳۷ گانه خود اجرا می‌کند.

احداث ۲۵ کتابخانه توسط خیران نهاوند

۲۵ کتابخانه شهری و روستایی توسط خیران در نهاوند احداث شده است.

مدیر کانون‌های فرهنگی و هنری مساجد نهاوند با اشاره به عضویت ۳ هزار و ۵۰۰ نفر در ۵۲ کانون فرهنگی مساجد نهاوند گفت: با مشارکت خیران ۱۱ کتابخانه شهری و ۱۴ کتابخانه روستایی ویژه کانون‌های فرهنگی و هنری مساجد در نهاوند احداث و تجهیز شد.

سید سعید میری در گفت‌وگو با تسنیم، افزود: این کتابخانه‌ها با هزار و ۵۷۱ مترمربع مساحت در نقاط مختلف شهری و روستایی احداث شدند که تاکنون نزدیک به ۵ هزار عضو ثابت از ۴۴ هزار و ۳۶۰ جلد کتاب برای مطالعه خود در اوقات فراغت و پژوهش و تحقیق استفاده می‌کنند.

وی ادامه داد: کتاب‌های این کتابخانه‌ها شامل کتب کمک‌درسی برای دانش‌آموزان و دانشجویان، مذهبی و دینی، علمی، فرهنگی، سرگرمی، هنری، قصه و داستان برای سنین مختلف است که به ثبت سامانه مرکزی رسیده است.

میری اظهار کرد: بیش از ۳ هزار و ۵۰۰ نفر عضو ۵۲ کانون فرهنگی هنری مساجد شهری و روستایی در نهاوند هستند که مدیران و اعضای آن‌ها با کمترین امکانات و بدون دریافت حقوق و با توکل به خدا نقش بسزایی در گسترش فرهنگ اسلامی و ایرانی در مکان‌های دوردست دارند.

وی، گفت: کانون‌های فرهنگی و هنری بازوان توانمند اداره فرهنگ و ارشاد اسلامی در نقاط دوردست شهری و روستایی هستند که با رشته‌های ورزشی، قرآنی، احکام، خطاطی، نقاشی، هنرهای دستی و تزئینی، تواشیح، سرود و ده‌ها برنامه دیگر در مساجد به رشد فرهنگ و تعالی مذهبی کمک می‌کنند.

سینما و تئاتر

پوستر فیلم

سینما

قدس: سالن شماره ۱: **آنچه مردان درباره زنان نمی‌دانند**
سالن شماره ۲: **مستانه**
کانون پرورش فکری:
سالن شماره ۱: **شیار ۱۴۳**
سالن شماره ۲: **خواب زده‌ها**
بهمن ملایر: **خواب‌زده‌ها**
فرهنگ کبودراهنگ: **شیار ۱۴۳**

حاج میرزا احمد عابد نهاوندی، بهترین کاسب قرن

شاعری که شعرهایش سوخت

معصومه کمالوند

اگر نگاهی گذرا به تاریخ معاصر داشته باشیم به شخصیت‌ها و افرادی می‌رسیم که هرچند امروز در بین ما نیستند؛ اما نوع اخلاق و شیوه خاص زندگی آنها موجب می‌شود هر روز که می‌گذرد نام و یادشان بیشتر در سرلوحه زندگی افراد نقش بگیرد بخصوص زمانی که زندگینامه‌شان نوشته می‌شود.

آن وقت‌ها در بین بازاریان مرام و مسلک حرف اول را می‌زد؛ یعنی پیش از آنکه کسی از معامله حرفی بگوید نخست، معرفت و اخلاق کاسب بود که جلوه‌گری می‌کرد و ضامن می‌شد. اکنون در دنیای دور از ذهن آن روزها چک‌های ضمانتی و سفته‌ها هم حرفی برای گفتن ندارد. تنها شاید به حسرتی از بودن «حاج مرشد چلویی»ها می‌رسیم که احوال مردم را بر دخل خود ترجیح می‌داد.

حاج میرزا احمد عابد نهاوندی متولد ۱۲۴۷ مشهور به حاج مرشد چلویی، شاعر و از عارفان معاصر متخلص به "ساعی"، رفیق گرمابه و گلستان بزرگانی چون شیخ رجبعلی خیاط، طوطی همدانی و حاج اسماعیل دولابی است.

در ضلع شرقی مسجد جامع بازار تهران اغذیه‌فروشی داشت و چون با مردم با زبان شعر و پند و اندرز برخورد می‌کرد به «حاج مرشد» معروف بود. تنها نسخه دیوان اشعار عرفانی که دارد در زمان خودش در آتش‌سوزی مغازه‌اش سوخت از این رو پس از تدوین اشعار به جا مانده به دیوان سوخته مشهور شد.

تا زمانی که زنده بود اشعارش منتشر نشد، پس از درگذشتش چند بار به تجدید چاپ رسید.

علی عابد نهاوندی، نوه مرحوم مرشد است، کتابی در شرح خاطرات مرشد با نام «بهترین کاسب قرن» تألیف کرده است که در این نوشتار به مختصری از این کتاب و زندگی‌اش می‌پردازیم.

حاج میرزا احمد عابد نهاوندی، معروف به مرشد چلویی در روزگار زیستنش تابلویی بر سر در مغازه‌اش با این محتوا گذاشت: «نسیه و وجه‌دستی داده می‌شود، حتی به جنابعالی به قدر قوه». اما حالا به نقش دخل‌های امروز، آگهی فوت نسیه و لطفاً تقاضا نفرمایید، غرامت آن روزها شده است.

در آشپزخانه‌ای که کار می‌کرد، سپرده بود: کسانی که می‌خواهند غذا بیرون ببرند، بگویند که از نزد او بگذرند چون بیشتر کسانی که غذا را بیرون می‌بردند، بچه‌ها و نوجوانانی بودند که برای کارفرمایان و صاحبان مغازه‌های بازار غذا می‌گرفتند و خودشان از آن محروم بودند. کودکی که با ظرف غذا در دست، نزد او می‌آمد قدری پلوی زعفرانی روی بادیه کودک می‌ریخت و ظرف را کامل می‌کرد و بعد تکه کباب یا لقمه گوشت و یا ته‌دیگی زعفرانی داخل روغن می‌کرد و در دهان آن پسربچه یا نوجوان می‌گذاشت.

بهترین کاسب قرن را بیشتر بشناسیم

مرحوم حاج میرزا احمد عابد نهاوندی مشهور به مرشد، با قدی بلند، لاغراندام و نحیف، ابروانی پیوسته و چشمانی زیبا با آن محاسن سپیدش چهره‌ای آرام و نورانی بر صورتی گرد و خنده‌رو داشت، همیشه عرقچین سیاه‌رنگ بسیار نرمی بر سر می‌گذاشت، هر روز صبح از منزل بیرون می‌آمد و به طرف بازار «پله‌های نوروزخان» به راه می‌افتاد، بازاریان حاج مرشد را می‌شناختند، به او سلام می‌دادند مرشد در پاسخ سلامشان، گاهی می‌گفت: «سلام بابا، باصفا باشی».

> **عابد نهاوندی اجازه چاپ اشعارش را نمی‌داد، پس از درگذشتش منتشر و چند بار تجدید چاپ شده است**

وارد دکان که می‌شد عبایش را در می‌آورد و در کشوی میز می‌گذاشت روپوش سفید بلندی به تن می‌کرد وضو می‌گرفت و به آشپزخانه می‌رفت.

روی دیوارهای داخل سالن، عکس‌هایی به شکل مینیاتور قدیمی، که داخل قاب آویزان بود و در آن صحنه‌های مصیبت و مشقت اهل جهنم را نقاشی کرده بودند و شیاطینی که آنها را شلاق می‌زدند، به چشم می‌خورد. ۲ تابلوی دیگری روی دیوار داخل سالن نصب کرده بود با خط نستعلیق و روی آن نوشته شده بود «ساعتی در خود نگر تا کیستی؟ از کجایی، وزچه جایی، چیستی؟»

موقعی که روغن روی غذای مشتری می‌ریخت، ملاقه راکه با دست بالا می‌برد، می‌گفت: گول نخوردی! یا شیطون گولت نزنه؛

اگر کسی خسته می‌شد، می‌گفت: آدم عاشق خسته نمی‌شه، از حال می‌ره. هرحرفی که می‌زد، دنبالش می‌گفت: گوشی دسته؟

کسی که قرض می‌گرفت و پولش را نمی‌آورد و قول فرداها را می‌داد، در جواب می‌گفت: فردای قیامت را می‌گه.

یک روز در مغازه‌اش آتش‌سوزی شد، وقتی خبر آن را به مرشد دادند بدون آنکه تغییر حالتی بدهد، گفت: عیب ندارد بابا. بین راه آهسته گریه می‌کرد! از او پرسیدند: پس چرا ناراحت شدی؟ در پاسخ گفته بود «ناراحتی من از آتش‌سوزی نیست، خیر بوده، دلم برای اشعاری که سال‌ها سروده و در کشو میز دخل گذاشته بودم، می‌سوزد؛ چون جایی نوشته نشده و نسخه دیگری هم از آن وجود ندارد»

نگاهی به زندگی و کار مرحوم حاج مرشد

زندگی بسیار ساده‌ای داشت اگر کسی او را نمی‌شناخت، متوجه نمی‌شد که او یک مرد استثنایی است، ساده و بی‌آلایش بود در بازار هم «آمیرزا احمد» لقب گرفت، زبان خاص خودش را داشت، خیلی آرام سخن می‌گفت؛ ولی به موقع، با حالت پند و بسیار شیرین، وقتی هم حرف می‌زد شعری می‌خواند. تکیه‌کلام‌های شیرینی داشت و می‌گفت: روزی همیشه می‌رسد؛ گاهی کم و گاهی زیاد است، ولی روزی حداقل را خدای متعال قطع نمی‌کند.

مثل جوی آب؛ گاهی آب زیاد و با تندی در جوی می‌آید و گاهی هم آب کم می‌شود، اما قطع نمی‌شود. «آب باریک بند نمیاد، آب باریک همیشه میاد»

حاج مرشد می‌گفت فکر نکنید که در عالم مرد خدا نیست؛ بلکه بر عکس بین مردم اولیای خدا یافت می‌شود، ولی چوب گمنامی خورده‌اند و مردم آنها را نمی‌شناسند.

وی بازار جهان را این چنین توصیف می‌کرد و می‌گفت: عالم دنیا را مانند یک بازار فرض کنید که هر مغازه‌دار هر روز صبح می‌آید و درِ مغازه خود را باز می‌کند. شب هم در مغازه را می‌بندد و به خانه خود برمی‌گردد. فاصله این روز را عمر تصور کن هرکدام از اهل این بازار در آن روز به تجارت می‌پردازند. گروهی سود می‌کنند و گروهی زیان می‌برند تازه کسانی هم که سود برده‌اند، هیچ وقت سیر نمی‌شوند و مدام دنبال سود بیشتری هستند.

مرشد نیکی‌ها سرانجام در سن حدود نود سالگی در ۲۵ شهریور ماه سال ۱۳۵۷ در تهران رخ به خاک سپرد و در امامزاده هادی جنب ابن‌بابویه تهران در ضلع شمالی مسجد آرمیده است. این بیت شعرش بر سنگ عمودی بالای قبرش نوشته شده است.

همچو ساعی از دو عالم درگذر/ تا شوی از آفرینش باخبر

همسر مرشد که در موقع فوت آن مرحوم حضور داشته است، نقل کرده است: هنگام وفات مرشد در حالی که در بستر خوابیده و چشمانش بسته بود، سر خود را به طرف قبله چرخانید و به شخص یا اشخاصی که مشاهده می‌کرد و ما نمی‌دیدم، گفت «خودم می‌آیم» و آن گاه چشم از جهان بست.

چرا دیگر مرشد چلویی نداریم

زندگی‌نامه مرشد چلویی را هر بار که بخوانی و معرفتش را دوره کنی باز هم به این خلأ اعتراف می‌کنی که حالا در پیچ و خم بازارهای شهر که زرق و برق دلالان‌ها و سر و صدای سراها، انسان را کمتر به فکر اصالت و فلسفه کسب و کار وامی‌دارد و در بازار امروز که پای می‌گذاری، دیگر خبری از مرشد چلویی‌ها نیست. همان که معتقد بود «کار کردن برای خداست.» غذای رایگان به فقیر می‌داد و با دست خود، لقمه در دهان نیازمندان می‌گذاشت و می‌گفت: «روزی همیشه می‌رسد».

» عنوان نوشته بر گرفته از کتابی به همین نام

طرح روز

بدون شرح

طرح: جام‌جم

فرهنگ عمومی

ارتقای فرهنگ عمومی با مطالعه

کبودراهنگ- خبرنگار همدان‌پیام: برای ترویج فرهنگ مطالعه همه مسئولان باید همت کنند و با یک فرهنگ سازی مدون، مردم را به این کار سوق دهند.

امام‌جمعه کبودراهنگ با بیان این مطلب در نشست شورای فرهنگ عمومی این شهرستان، اظهار کرد: تأکید امام خمینی(ره) هم بر این بود که فرهنگ عمومی باید در بین مردم بالا رود و منشأ بالا رفتن فرهنگ عمومی همان مطالعه و استفاده از کتاب و کتابخوانی و تحقیق و پژوهش است.

حجت‌الاسلام یوسف روحانی افزود: متأسفانه جذابیت مطالعه در بین مردم جا نیفتاده است و مردم باید بدانند که مطالعه چنان لذتی دارد که با هیچ چیز قابل مقایسه نیست. بنابراین برای ترویج مطالعه باید همت کنیم تا در سطح جامعه فرهنگ‌سازی شود و مردم با شور و شوق به سمت مطالعه بروند.

وی ادامه داد: کتاب باید به آسانی در دسترس مردم قرار گیرد تا بتوانند از آن استفاده کنند؛ زیرا رشد انسان در گرو مطالعه است و کسی که مطالعه داشته باشد فرد موفقی خواهد بود.

سید حسین جعفری، سرپرست اداره فرهنگ و ارشاد اسلامی کبودراهنگ نیز در این نشست گفت: مسئولان برای ارتقای فرهنگ مطالعه می‌توانند از ادارات خود آغاز کنند و کارمندان را تشویق به مطالعه کنند و برای کارمندانی که مطالعه می‌کنند هدایایی در نظر بگیرند و با این کار فرهنگ‌سازی کنند تا مردم نیز به سمت مطالعه مفید بروند و فرهنگ مطالعه عمومی ارتقا یابد.

فرجی، فرمانده سپاه انصارالحسین(ع) همدان نیز بیان کرد: اگر هر شخصی به دنبال پیشرفت خود و توسعه جامعه باشد قطعاً مطالعه را سرلوحه کاری خود قرار می‌دهد و با تشویق افراد دیگر در این زمینه می‌تواند موجب بالا رفتن فرهنگ مطالعه عمومی نیز باشد.

رئیس کتابخانه‌های عمومی شهرستان کبودراهنگ هم گفت: کتابخانه‌های عمومی این شهرستان در هفته کتاب ۳ هزار و ۳۰۰ نفر عضو جدید داشته و در سطح شهرستان ۶ کتابخانه عمومی و ۲ کتابخانه مشارکتی داریم که ۷ هزار و ۲۰۰ نفر عضو دارد و سرانه ۵ درصد جمعیت است و رتبه نخست استان را در مهمترین نهاد کتابخانه‌های عمومی شهرستان داریم و ۷۷ هزار جلد کتاب در سطح کتابخانه‌ها داریم و ۱۵ هزار جلد کتاب اهدایی در ۶ ماهه نخست سال داشتیم و مهمترین هدف ما این است که کتاب و کتابخوانی در جامعه نهادینه شود.

سید جواد معینی افزود: برای افزایش مطالعه در سطح جامعه می‌توان از معلم کتابدار در مدارس ابتدایی، متناسب بودن کتاب‌ها از لحاظ محتوا با علایق مخاطبان، همکاری رسانه‌ها در ارتقای فرهنگ عمومی، تشویق کارکنان ادارات و برپایی نمایشگاه کتاب استفاده کرد.

وی در پایان گفت: از مسئولان می‌خواهیم که ما را در تأمین تجهیزات یاری کنند تا بتوانیم کتابخانه‌های بیشتری در سطح شهرستان داشته باشیم و به هدف بزرگ ارتقای فرهنگ مطالعه در سطح جامعه دست یابیم.

معرفی کتاب

«پرسه در خیابان‌های سرد» ناهید کبیری منتشر شد

ناهید کبیری تازه‌ترین مجموعه داستان خود را با عنوان «پرسه در خیابان‌های سرد» روانه بازار کتاب کرد.

کبیری که در سال‌های گذشته بیش از هر چیز با فعالیت در حوزه شعر شناخته شده بود، تازه‌ترین اثر ادبی خود را در قالب یک مجموعه داستان کوتاه با عنوان «پرسه در خیابان‌های سرد» از سوی انتشارات مروارید روانه بازار کتاب کرد.

طراحی جلد این مجموعه داستان هم به دغدغه سال‌های اخیر نویسنده یعنی مهاجرت اشاره دارد و شامل ۳۱ داستان کوتاه از این شاعر و نویسنده است که با توجه به حجم ۱۰۰ صفحه‌ای کتاب می‌توان میانگین ۳ صفحه برای هر داستان متصور بود که نشان از کوتاهی قابل توجه داستان‌های این مجموعه دارد.

به گزارش مهر، وی داستان‌های خود را به طور عمده با فضایی شاعرانه و با موضوع محوری عشق و آزادی تألیف کرده و بن‌بست‌های موجود در رسیدن این دو به هم را به تصویر کشیده است. داستان‌های این مجموعه نیز از منظر نثر و محتوا از این قاعده مستثنا نبوده و علاقه وی به شیوه خاصی از نگارش را می‌توان در آن ردیابی کرد.

برخی از عناوین داستان‌های این مجموعه عبارتند از پرسه در خیابان‌های سرد، در خانه چه می‌کنی آقای کارگردان، سرزمینی که دوست می‌داشتی، در نیمه‌های شب، بلیط یکطرفه، کاغذ دیواری پینوکیو، مسافر سی‌سی‌تی، مرغ سحر در دستگاه ماهور، اگر وطن به تو عادت کنم و...

از آثار او می‌توان «یلدا، سپهر»، «لحظه‌ها در باد»، «آرزوهای پاییزی»، «غروبی‌ها»، «طرحی برای سنگ»، «طرحی برای سار»، «جمعه‌های بارانی»، «رؤیای شیرین»، «پیراهن آبی»، «مرا به بغداد نبرید»، «دامن‌ام را می‌تکانم از ابر» و «بی‌سرزمین» را نام برد.

مجموعه داستان پرسه در خیابان‌های سرد را انتشارات مروارید در ۹۹ صفحه و با قیمت ۷ هزار تومان منتشر شده است.

پیام تاریخ، تمدن و فرهنگ مادستان
The Message Of Madestan's History & Civilization & Culture
روزنامه همدان پیام
۷
دوشنبه ● ۲۹ دی‌ماه ۱۳۹۳ ● شماره ۲۲۶۷
گردشگری و میراث
gardesh@hamedanpayam.com

مشکل گردشگری درکشور ما فکری است!

معاون فرهنگی و اجتماعی دبیرخانه شورای‌عالی مناطق آزاد با بیان اینکه مشـکل گردشگری ما اقتصادی نیست، افزود: ما در بخش گردشـگری مشکل عقلانیت، اندیشه، نگاه و بینش داریم.

به گزارش ایسـنا، حجت‌الاسلام والمسـلمین محمدعلی زم در نخستین هم‌اندیشی توسعه صادرات گردشگری گفت: عقل باید مترتب بر این کار باشد؛ زیرا نگرانی‌های ما در بیشتر مسائل فکری است. گردشگری را معادل لاابالی‌گری توصیف کرده‌اند که موجب می‌شود، دین، فرهنگ، آیین و مذهب ما از بین برود.

کره جنوبی در صدد جذب گردشگران مسلمان است

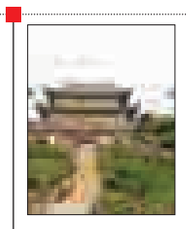

کره جنوبی با ایجاد امکانـات تازه به‌ویژه غذای حلال و اجرای وظایف مذهبی، در صدد جذب گردشـگران مسلمان است.

با افزایش تعداد گردشـگران مسلمان در مقاصد گردشگری مهم جهان، پس از ترکیه، ژاپن و اسـترالیا، اینبار کـره جنوبی با تمرکز بر صنعت غذای حـلال، در صدد جذب گردشگران مسلمان است. مقامات گردشگری کره جنوبی با اجرای برنامه‌های گسترده‌ای در صدد جذب گردشگران مسلمان به‌ویژه از کشورهای مسلمان منطقه همانند اندونزی و مالزی هستند

ثبت‌نام سفر حج آغاز شد

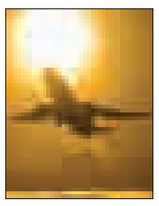

سازمان حج و زیارت با صدور اطلاعیه‌ای در حالی که تمامی جزئیات سفر حج تمتع سال ۹۴ را اعلام کرد، هزینه سفر مشخص نشده است، اما اعلام شده متقاضیان از اطلاعیه‌هایی که در روزهای ۳۰ دی‌ماه و اول بهمن‌ماه منتشر می‌شود، می‌توانند به مبلغ مورد نیاز سفر حج پی ببرند. به گزارش ایسنا، در جدیدترین اطلاعیه سازمان حج و زیارت درباره سفر حج ۹۴ آمده است: تمام دارندگان قبوض ودیعه‌گذاری علی‌الحساب حج تمتع که تا ۱۵ اسفندماه ۸۴ در یکی از شعب بانک‌ملی ودیعه‌گذاری کرده‌اند، مشمول تشرف بوده و دارندگان قبوض ودیعه‌گذاری علی‌الحساب حج تمتع ۱۰ میلیون ریالی تا تاریخ فوق، می‌توانند مستقیماً برای ثبت‌نام به کاروان‌ها مراجعه کنند.

خبـر

معرفی آثار تاریخی فرهنگی ایران به جهان موجب رفع ایران‌هراسی خواهد شد

معرفـی آثار تاریخـی، فرهنگی ایران به جهان سـبب رفع ایران‌هراسی و بسیاری از اتهامات خواهد شد.

به گزارش ایسـنا، رئیس جمهور در مراسم رونمایی از ۳۴۹ شیء تاریخی فرهنگی بازگردانده شده از بلژیک در جمع خبرنگاران، گفت: آثار تاریخی و فرهنگی که در موزه ملی ایران و سایر موزه‌ها نگهداری می‌شـود برای ما بسیار اهمیت دارد؛ زیرا ما را به تاریخ دور و گذشته متصل می‌کند.

روحانی با اشاره به اینکه بسیاری از این آثار متعلق به ۳ هزار تا ٤ هزار سال پیش است و شاید بیشتر، ادامه داد: آثار تاریخی برای معرفی فرهنگ ایران به جهان بسیار اهمیت دارد.

رئیس دولت تدبیر و امید خاطرنشـان کرد: از آثار تاریخی روشن می‌شود که ملت ایران در گذشته برای زندگی خود، روشنایی خانه‌های خود و دفاع از خود از چه وسایلی استفاده می‌کردند.

روحانـی با بیان اینکه این اشـیاء و آثار مجموعه تاریخ مجسـم هسـتند، افزود: این آثار ما را به خوبی به جهان معرفی می‌کند و باید هرچه وسیع‌تر آنها را به دنیا و همچنین جوانان خودمان معرفی کنیم؛ چرا که به ما گذشـته را نشان می‌دهد که چه تمدن بلندی داشته‌ایم و همچنین امروز می‌توانیم برای آینده از آن درس بگیریم.

رئیس جمهور با اشاره به اینکه با نشان دادن آثار تاریخی کشورمان به جهان در رفع شـدن ایران‌هراسـی‌ها و اتهامات بسـیار تأثیرگذار خواهیم بود، گفت: باید وسـیله‌ای را فراهـم کنیم که مردم جهان و جوانان خودمان این آثار را ببینند؛ زیرا این آثار چراغی از گذشته‌های دور اسـت که آن زمان را برای ما روشن می‌کند و به ما نشان می‌دهد که برای آینده چه کنیم.

روحانی ضمن خسـته نباشـید به بخش‌های حقوقـی و میراث فرهنگی برای بازگرداندن این مجموعه بزرگ به ایران، خاطرنشـان کرد: کار عظیمی انجام شده است تا اموال بسیار زیر قیمت با این حجم از کیفیت و کمیت به کشور بازگردد.

وی با اشاره به اینکه این اشیاء شامل ۳۴۹ اثر مهم تاریخی باستانی کشورمان هسـتند، افزود: این اتفاق نشان از توانمندی بخش حقوقی کشـور دارد و به ملت ایران تبریک می‌گویم که توانسته‌اند این آثار را به کشور بازگردانند.

پارینه

نقش‌برجسته آنوبانی‌نی

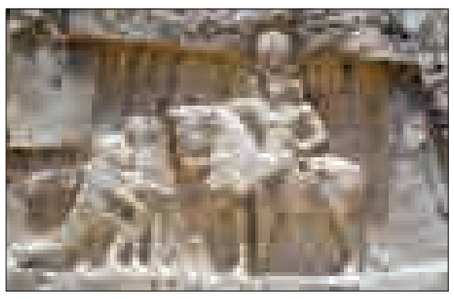

نقش‌برجسـته آنوبانی‌نی اثـری به جا مانـده از «آنوبانی‌نی» پادشاه لولوبی‌ها اسـت. لولوبی‌ها از اقوام زاگرس‌نشین بوده و پیش از آریایی‌ها(پـارس و مـاد)، در ٤هـزار و ۸۰۰ سـال پیش زندگی می‌کردند. نقش برجسـته آنوبانی‌نی در ۱۲۰ کیلومتری کرمانشاه و در شهرستان سرپل‌ذهاب و بر صخره‌ای معروف به «میان‌کل» قرار دارد. این نقش‌برجسته تصویری از آنوبانی‌نی، الهه «نی‌نی» و ۹ اسیر است. سطحی که نقش بر آن حجاری شده به ۲ قسمت تقسیم شده است در قسـمت بالا و سمت چپ آنوبانی‌نی که پای چپ خود را روی سینه اسیری نهاده، قرار دارد. او در دست چپ که روی سینه نهاده کمان و نیزه‌ای و در دسـت راست تبری دارد. نیم‌تنه شاه برهنه است و دامنی از کمـر تا زانو او را می‌پوشـاند. کمربندی با تزئین ویژه این دامن را نگه می‌دارد. آنوبانی‌نی کفش‌های بندی به پا دارد. در زیر پای چپ او اسیری قرار دارد که یک حلقه بینی و دست راست او را به هم گره زده است. شست چپ پای الهه نی‌نی از میان این حلقه رد شده‌است. الهه با پیراهنی مطبق (طبقه‌طبقه) که شانه راست او را نمی‌پوشاند در مقابل پادشاه ایستاده و با دست راست حلقه‌ای را رو به شاه گرفته است. در دسـت چپ هم نیزه‌ای فلزی دارد. این نیزه از بینی ۲ اسیر پشت سر او گذشـته است. تمامی اسیران نقش آنانوبانی‌نی برهنه هستند و تنها یکی از آن‌ها کلاه بر سـر دارد. آرایش موی این اسـیر با بقیه اسیران متفاوت است.

بـرای دیدن این نقوش باید کمی تلاش کنید. از میان شـهر باید بگذرید و از خیابان‌های تو در تو و بدون اسـم سراغ «میان کل» و یا در اصطلاح محلی «نـاو کل» را بگیرید. البته تنگه بین این دو کوه از همه جای شهر کوچک سرپل ذهاب دیده می‌شود. رودخانه شهر هم می‌تواند راهنمای خوبی باشد. برخلاف جهت رودخانه حرکت کنید تا به میان تنگه برسید. پیاده پیمودن این مسیر هم خالی از لطف نیست شـهر کوچک است و از مرکز شهر که به اسـم «چهار راه احمد بن اسحاق» یا «چهارراه میراحمد» شناخته می‌شود تا کنار نقوش کمتر از یک ربع ساعت طول می‌کشد. برای دیدن نقوش سمت چپ، قسمت انتهایی کوه سمت چپ را دور زده و سعی کنید از همان پایین و روی جاده نقش را بیابید. ۲ نقش در ۲ طرف کوه و تقریباً به صورت قرینه نسبت به هم قرار گرفته اند.

معاون صنایع دستی کشور خبر داد

۵۰ ساله‌ها در اولویت بیمه صنایع‌دستی بدون پول و اختیار

معاونـان اول رؤسـای جمهور در دولت‌های نهم، دهم و یازدهم قول دادند که مشکلات مربوط به بیمه هنرمندان بالای ۵۰ سال را حل کنند، عمر دولت نهم و دهم که تمام شد، یک سال و نیم هم از عمر دولت یازدهم گذشـت، اما بیمه هنرمندان صنایع دستی همچنان بلاتکلیف است.

بهمن نامورمطلق، معاون صنایع دسـتی کشـور درباره موانعی که تـا کنون از بیمه شـدن هنرمندان بالای ۵۰ سال جلوگیری کرده اسـت، گفت: یکی از وعده‌هایی که مـن در این حوزه قولـش را دادم، پیگیری بیمه پیشکسـوتان بـود؛ زیرا ما بـه آنها مدیون هستیم. هنرمندان زندگی‌شان را پای افتخارات ملی گذاشته و کالاهایی را تولید کرده‌اند که ما بـه آنها افتخار و به خارج از کشور می‌فرسـتیم و ارزآوری می‌کنیم، اما این افراد از ابتدایی‌ترین تسـهیلات دولت که همان بیمه اسـت و باید در اختیارشان بگذارد، محروم هستند.

ظلمی در حق هنرمندان

معاون سـازمان میراث فرهنگی، صنایع دستی و گردشـگری می‌افزاید: نامه‌ای در زمان آقای دکتر نجفـی تهیه و برای دولت فرستادیم، در این نامه درخواست اعتبار هم کرده بودیم که برای بیمه کردن هزار هنرمند باید ۳۰ میلیارد تومان داشـته باشیم. دولت با توجه به بدهکاری‌ها و مشـکلات دولت گذشـته، در آن زمان نتوانست این مبلغ را فراهم کند، پس از آن هم کشور با وضعیت بد اقتصادی مواجه شد و هنوز هم نتوانسته این مبلغ را فراهم کند.

نامورمطلق اضافه می‌کند: مشکل اصلی در این زمینه نداشـتن اعتبـار مخصوص برای این حوزه اسـت. برای بیمه هنرمندان باید حداقل مبلغ ۳۰ میلیـارد تومان اعتبار داشته باشیم که البته این مبلغ در بسیاری از ارگان‌ها رقمی نیست، اما در سازمان میراث فرهنگی که پایه اعتبار آن پایین اسـت، این پول مبلغ بالایی به حسـاب می‌آید و زمانی کـه دولت جدید بر سـرکار آمد، پایه کف اعتبار را به این سازمان دادند.

کل اعتبار صنایع دستی ۲۰ میلیارد تومان است

وی، ادامه می‌دهد: کل اعتبارات سـالانه معاونت صنایع‌دسـتی کمتر از ۲۰ میلیارد تومان اسـت، یعنی ما بایـد کل اعتبارات خودمان را بدهیـم، ۱۰ میلیارد تومان دیگر هم بـه آن اضافه کنیم تا بتوانیم هزار نفر از هنرمندان را تحت پوشـش بیمه قرار دهیم. بـا این وضعیـت نفـت و تحریم‌هایی که هنوز هم برداشـته نشده است، تا پایان سال امیدی نداریم؛ اما امیدواریم سال آینده وضع دولت از نظر اقتصادی بهتر شـود تا بتواند درخواست ما را انجام دهد.

معاون صنایع دسـتی با بیان اینکه فکر می‌کنم دولت بایـد اعتباراتش را از جاهای دیگر کم کند تا به این دست از موارد برسد، تصریـح می‌کند: اگر این کار انجام شـود، بیشـتر به عدالت نزدیک‌تر است؛ زیرا این حق هنرمندان اسـت که مـا بیش از این به آنها برسیم. برخی از این هنرمندان یک‌سال گذشـته فوت کرده‌اند و متأسفانه از آخرین تسـهیلاتی که می‌توانستند از دولت بگیرند محروم شدند. البته این موارد ریشه‌دار است و همه آن به دولت فعلی برنمی‌گردد.

متأسـفانه این نوع بیمه کردن یک طرح اشـتباه بود که دولت گذشته به آن دامن زد و موجب شد برخی از هنرمندانی که در اولویت و مستحق بیمه هستند، بیمه نشوند و در عوض برخی دیگر که مسـتحق نبودند بیمه شوند؛ البته ناگفته نماند که طیف گسترده‌ای هم که مستحق بودند خوشبختانه بیمه شدند.

آغاز مسابقه بیمه کردن

نامورمطلق اظهار می‌کند: دولت گذشته اعلام کرد می‌خواهد بیمه کند و صنایع‌دستی و فرش به سـمت بیمه شـدن پیش رفتند؛ بنابراین اعتباری گذاشـته و مسـابقه بیمه کردن آغاز شد و هر نهادی سعی می‌کرد تا آنجا که امکان دارد بیشتر بیمه کند تا آمار و ارقام به دولت بدهد! به همین دلیل بیش از ۳۰۰ هزار نفر به یک‌باره تحت پوشش بیمه قرار گرفتند که نیاز بود این تعداد به شـکل تدریجی بیمه شوند. در بین حدود ۳۵۰ هزار نفری که بیمه شدند تنها ۷۰ هزار نفر صنایع دستی با بیش از ۳۰۰ رشته و مابقی آن فرش هستند.

وی می‌گوید: در حـوزه فرش نزدیک بـه ۲۵۰ هـزار نفـر تحت پوشـش بیمه قـرار گرفتند، درحالی که بسـیاری از این تعـداد در حـوزه فرش فعـال نبودند و با راسـتی‌آزمایی‌هایی که انجام شـده متوجه شـدند درصد اشتباه در حوزه صنایع دستی کمتر از ۵ درصد بوده اسـت، اما در حوزه فرش خیلی بیشـتر از این موارد بوده است و حدود ۳۰ درصد در راسـتی‌آزمایی‌ها با مشـکل مواجه شدند؛ یعنی کسانی که بیمه شدند بافنده فرش نبودند و سهمی که باید در اختیار هنرمند و صنعتگر قرار می‌گرفته، در اختیار برخی از قشرهای دیگر است.

معاون صنایع دسـتی بیان می‌کند: دلیل آنکـه دولـت نمی‌تواند با بودجـه پایین، پیشکسـوتان این حوزه را بیمـه کند این است که باید حق بیمه آنها در سال‌هایی که گذشته است را هم پرداخت کند، در غیر این صورت مؤسسات بیمه آن را نمی‌پذیرند، در حال حاضر هـم دولت این اعتبار را ندارد؛ زیرا اعتبـاری که به این کار اختصاص داده شده بد خرج شده است و دولت بدهکاری هنگفتی به مؤسسـات بیمه دارد؛ این عمل موجب شده است در روند بیمه کردن افراد جدید کند شویم.

در حوزه بیمه اختیاری نداریم

معاون صنایع دسـتی دربـاره یکی از مهمترین مشـکلات بیمه توضیح می‌دهد: ما در حوزه بیمه اختیاری نداریم، یعنی نهاد معرفی‌کننـده ما هسـتیم و بیمه‌کننده جای دیگر است. دولت اعتبارات بیمه را مستقیماً به تأمیـن اجتماعی می‌دهـد و چون این اعتبار دست معاونت نبوده، به شکل دست و دلبازانه هرکسـی را وارد کردند، به همین دلیـل در حوزه فرش این اشـتباه به وجود آمده است. اگر می‌گفتند این اعتبار را دولت به شما می‌دهد و شما باید از آن هزینه کنید، متوجه می‌شدند که چه کاری انجام می‌دهند، چون از جیب سازمان خرج می‌شده و دیگر ولخرجی نمی‌کردند.

نامورمطلـق ادامه می‌دهد: اگـر اعتبار بیمه‌شـدگان صنایـع دسـتی را در اختیار معاونت خودش و اعتبـار فرش را هم در اختیار خودشـان می‌گذاشـتند هزینه‌کرد آن رعایت می‌شـد، اما وقتی که می‌گویند: «هرچقدر می‌خواهید بیمه کنید ما هزینه آن را می‌پردازیم، شما خیال‌تان راحت باشد و اعتبار هم دست ما نباشد»، اتفاقی که در بیمه فرش به وجود آمد، می‌افتد.

آن دسته از هنرمندانی که سن‌شان به ۵۰ سال یا مرز خطر نزدیک است، در اولویت فهرست بیمه قرار دارند و سعی می‌کنیم اول آنها را بیمه کنیم.

اعتبار و اختیـار را یکی دیگر دارد، پاسخگو بودن بر عهده ماست

معاون صنایع دستی اظهار می‌کند: هنگامی که دولت می‌گویـد بودجه ندارم، پس این هنرمندان باید چه کار کنند؟ تأمین اجتماعی هم می‌گوید: «دولت به من مقروض است، پس از ایـن به بعد بیمه نمی‌کنم»، آن وقت ما باید پاسـخگوی هنرمندان باشیم، چون مسئولیت و پاسخگویی به عهده ماست، اما اعتبار و اختیار نداریم.

رابطه اختیارات معاون صنایع دستی با زندگی اسکیموها

وی با تأکید بـر اینکه بیمه هنرمندان مشکل سـاختاری دارد، تصریح می‌کند: در حـوزه بیمه هنرمنـدان ایران، معاون صنایع‌دسـتی به همان اندازه اختیار دارد کـه در رابطه بـا زندگی اسـکیموهای قطب شـمال دارد. هر زمان که دلشـان بخواهـد بیمه را قطع می‌کنند و هر زمان که دلشـان بخواهد وصـل می‌کنند و ما باید پاسـخگو و شـرمنده هنرمندان‌مان باشـیم. ما تاکنون مسئولان مرتبط با بیمه را هم زیـارت نکرده‌ایم و چندین‌بار به چندین نهاد نامه نوشـته‌ایم از دفتر دکتر نوبخت گرفته تا معاون وزیر کار و خود وزیر، اما تاکنون به نتیجه‌ای نرسیده‌ایم. تا سـاختارها درسـت نشـوند مشکل پابرجا خواهد ماند.

عربستان درصدد اولویت دادن به درآمد توریسم

مقامات عربستان سـعودی با اعلام اینکه در آینـده نزدیک درآمـد حاصل از گردشـگری بر درآمد حاصل از نفت پیشی می‌گیرد، درصدد اجرای سیاست جایگزینی و اولویت گردشگری به جای صنعت نفت هستند.

به گزارش خبرگزاری میراث فرهنگی، ابوخالـد دوقایـم، دبیـرکل کمیسـیون گردشگری و آثار باستانی عربستان با اشاره به این موضوع، دبی را نمونه کاملی در این زمینه دانست و گفت: عربستان قصد دارد از آن الگو بگیرد.

وی ادامه داد: صنعت گردشـگری در عربستان سعودی هنوز یک صنعت نیست اما بیش از ارائـه دادن خدمات محدود به مشـتریان اسـت. این اظهارات درحالی مطرح می‌شود که عربستان درآمد سرشاری از محل گردشگری مذهبی دارد و از سال گذشته، طرح‌های وسـیعی را در صنعت هتلـداری آغاز کرده اسـت. ارزش مالی صنعت گردشگری در عربستان سعودی در ۵ سال آینده با رشـدی چشمگیر تا سال ۲۰۱۷ به ۹۳ میلیارد دلار می‌رسد.

۲ شهر ریاض و جده در حال حاضر در شـمار ۱۰ شهر برتر منطقه خاورمیانه بـرای اجـرای پروژه‌های هتلـداری و دربردارنـده ٦۰ درصد از کل پروژه‌های جاری در این کشـور هستند. با این حال دبیر کمیسیون گردشگری و آثار باستانی عربستان معتقد است که عربستان هنوز تا رسیدن به کشور همسایه خود، امارات راه درازی در پیش دارد.

دوقایـم با اشـاره به اینکـه مجموع سـرمایه‌گذاری‌های جهانـی در صنعت توریسـم و صنایع وابسـته به آن بالغ بر ۳ تریلیـون دلار در سـال اسـت، گفت: تحقیقات نشـان می‌دهد در آینده نزدیک درآمد حاصـل از گردشـگری بر درآمد حاصل از نفت پیشی می‌گیرد و دبی نمونه کاملی دراین زمینـه در اهمیت اقتصادی صنعت گردشـگری است که از سرزمینی بی‌حاصل به شهری پر از هتل و تأسیسات گردشگری شناخته شـده در جهان مبدل شده است.

شناسه

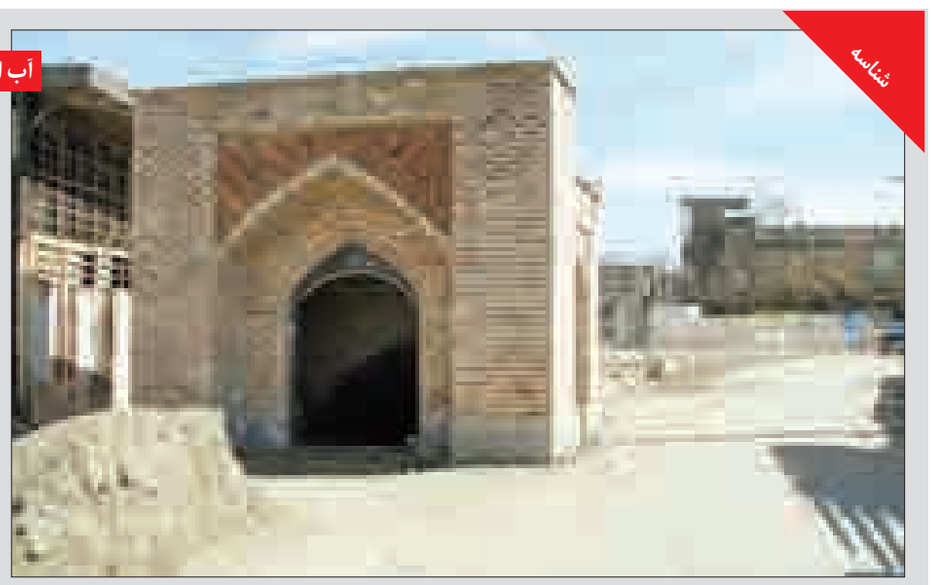

آب انبار شیخ‌علی‌خان اسدآباد

این بنا به آب انبار شـیخ علی خان معروف اسـت. تاریخ ساخت این بنا با توجـه به معماری و فرم هندسـی تویزه های آجری بنا که برگرفته از فرم هندسـی پنج و هفت اسـت، به دورهٔ صفویه باز می گردد. در گذشـته کتیبه ای با سـنگ مرمر بر روی دیوار سمت چپ راهروی آب انبار نصب بوده است کـه تاریخ تعمیـر بنا را به وسـیلهٔ « قرامی‌غلام » در سال ۱۱۷۳ه.ق نشان می داده اسـت. این بنا در محله ای به همین نام در اسـدآباد قرار گرفته که در واقع جایگاه مرکز محله ای در مرکز شهر گذشتهٔ اسدآباد بوده است.

جهانگردی

فرانسه چگونه ثابت می‌کند برای گردشگران امن است؟

مسـئولان گردشـگری فرانسـه در تلاش هسـتند اطمینان گردشگران خارجی را پس از حادثه تروریستی هفته گذشته در پاریس دوباره جلب کنند.

به گزارش ایسـنا، نمایندگان بخش گردشگری شهر پاریس قرار اسـت از ماه آینده با حضور در یک تور جهانی، اطمینان آژانس‌های مسافرتی و گردشگری خارجی را پس از حادثه تروریستی مقابل دفتر نشریه «شارلی ابدو» مجدداً به دست آورند.

فرانسوا ناوارو، مدیرعامل کمیته منطقه گردشگری پاریس در این باره گفت: قرار اسـت اواخر ماه فوریه به انگلسـتان، در ماه مارس بـه لس‌آنجلس، در ماه آوریل به آلمان، ایتالیا و اسـپانیا، در ماه مه به هنگ‌کنگ و در نهایت در ژوئن به توکیو سـفر کنیم تا گردشـگران بین‌المللی و آژانس‌های مسـافرتی را از امنیت کامل فرانسـه مطمئن سازیم.

بـا توجه بـه اهمیـت حادثه تروریسـتی هفته گذشـته در پاریـس برگـزاری این تور جهانـی برای مـا در اولویت قرار دارد. مسـئولان گردشـگری پاریس، به‌عنوان اصلی‌ترین مقصد گردشـگران خارجی بیـان کردند که امسـال افزایش کمی در تعداد گردشـگران خواهند داشـت که با رشـد قابل‌توجهی در جذب گردشـگران منطقه خاورمیانـه، کره‌جنوبی و چین همراه خواهد بود.

میراث فرهنگی

ثبت جهانی دیگر آهنگ شتابان سال‌های گذشته را ندارد

ثبت جهانی دیگر آهنگ شـتابان سال‌های ۲۰۰۹ و ۲۰۱۰ را ندارد و در آخرین تصمیم‌گیری‌ها قرار شـده که سهمیه یک پرونده در سال نیز کوچکتر شود. درحال‌حاضر آگاهی‌افزایی، ظرفیت‌سازی، باز زنده‌سازی از جمله فعالیت‌هایی است که باید در کنار ثبت مورد توجه قرار گیرد.

محمدحسن طالبیان، معاون میراث‌فرهنگی کشور گفت: منطقه‌ای کـه ما در آن حضور داریم قابلیت‌های بسـیاری در حوزه فرهنگی دارد، هـر یک از کشـورهای این منطقه در بسـیاری از برنامه‌ها و فعالیت‌های بین‌المللی درخشیده‌اند. چنانچه یونسکو همه‌ساله شاهد مشارکت چشم‌گیر کشورهای این منطقه در اجلاس‌ها، گردهمایی‌ها، کارگروه‌های تخصصی و رویدادهای علمی است.

به‌گفتـه معاون میراث‌فرهنگی کشـور، شـاهد ایـن ادعا ٤ رویداد بین‌المللی در سـال گذشته بود که کشـورهای منطقه ما نیز حضوری فعال داشـتند، اجلاس کمیتـه میراث‌جهانی که در نیمه نخسـت سال گذشته در دوحه قطر برگزار شد و در آن آثار ارزشـمندی از کشـورهای ما به ثبت جهانی رسـیدند، همچنین اجلاس مجمع عمومی کشـورهای عضو کنوانسـیون حفاظت از میراث‌فرهنگی ناملموس که با ریاسـت کشـور امـارات متحده عربی در پاریس برگزار شـد و در جریـان آن امور پراهمیتی به تصویب رسیدند.

به گزارش میـراث فرهنگی معاون میراث‌فرهنگی گفت: ایران نیز به عنوان یکی از کشورهای کهن در منطقه همواره سعی کرده سـهمی در تحقق این اهداف بزرگ داشته باشد. حضور فعال در عرصـه میراث جهانـی و ثبت ۱۷ اثر میراث‌جهانی، پیوسـتن به کنوانسیون حفاظت از میراث‌فرهنگی ناملموس، به‌عنوان چهلمین عضو در سـال ۲۰۰٦، عضویت در کمیته بین الدول کنوانسـیون حفاظت از میراث‌فرهنگی ناملموس در سال‌های ۲۰۱۰ و ۲۰۱۱، ثبـت موفق ۱۰ عنصـر میراث‌فرهنگی ناملمـوس، مدیریت و به ثمر رسـاندن نخسـتین پرونده ثبتی چندملیتـی در حوزه میراث فرهنگی ناملموس، عضویت در ارگان فرعی ارزیاب پرونده‌های میراث‌فرهنگـی ناملموس در سـال ۲۰۱۲، معرفی ۲ عضو ایرانی به شبکه جهانی مدرسـان میراث‌فرهنگی ناملموس، برای تسهیل امر ظرفیت‌سـازی در سطح منطقه و امضای توافق‌نامه با دبیر کل یونسکو در موضوع تأسـیس یک مرکز مطالعات منطقه‌ای مقوله ۲ ویژه حفاظـت از میراث فرهنگی ناملموس در آسـیای غربی و مرکزی از جمله دسـتاوردهای این مرکز مسـتقر در تهران به شمار می‌رود.

مسیر گردشگری میراث ناملموس تعریف شود

تأسـیس مرکز میراث ناملموس در ایران به عنوان یکی از مراکز ۹ گانه‌ای که در سـطح جهان با هدف معرفی، پاسداری و ثبت میراث فرهنگی ناملموس فعالیت می‌کنند، فرصتی اسـت که می‌تواند سبب‌سـاز تحولات چشمگیر در راستای ارتقای جایگاه فرهنگی ایران در منطقه و همچنین در حوزه گردشگری فرهنگی باشد.

رئیس سـازمان میراث فرهنگی و گردشـگری، در این زمینه با اشاره به ظرفیت ایجاد شده برای همکاری‌های گسترده فرهنگی در منطقه، این گردهمایی را مقدمه‌ای برای شکل‌گیری هرچه بیشتر این تعاملات دانسـت و افزود: با آنکه تنها ۱۱ سـال از عمر کنوانسیون «پاسـداری از میراث فرهنگی ناملموس» می‌گذرد، ۱٦۱ کشـور به عضویت آن درآمده‌اند و این نشان از محبوبیت بالای این کنوانسیون نزد جهانیان دارد.

پیام تاریخ، تمدن و فرهنگ مادستان
The Message Of Madestan's History & Civilization & Culture
روزنامه همدان پیام
۸
دوشنبه ● ۲۹ دی‌ماه ۱۳۹۳ ● شماره ۲۲۶۷
حادثه
hadese@hamedanpayam.com

۳ کشته و زخمی نتیجه واژگونی خودروی سمند در کبودراهنگ

واژگونی خودروی سمند در یکی از راه‌های روستایی شهرستان کبودراهنگ یک کشته و ۲ زخمی بر جای گذاشت.

رئیس پلیس راه استان همدان در گفت‌وگو با خبرنگار ما با اعلام این خبر گفت: ساعت ۱۸ روز پنج‌شنبه یک دستگاه خودروی سورای سمند در راه روستایی قهورد – سرایجوق از توابع شهرستان کبودراهنگ واژگون شد.

مهدی شاکری با بیان اینکه علت این سانحه تخطی از سرعت مطمئنه در پیچ گزارش شده است، بیان کرد: در این سانحه رانندگی راننده ۳۳ ساله به همراه سرنشین خانم ٦۳ ساله به شدت مجروح شدند.

رئیس پلیس راه استان همدان اظهار کرد: همچنین دیگر مرد سرنشین این خودرو به شدت مجروح شده بود که شدت جراحات وارده منجر به مرگ وی شد. شاکری اضافه کرد: براساس بررسی‌های صورت گرفته هیچ یک از سرنشینان این خودرو از کمربند ایمنی استفاده نکرده بودند.

مرگ راننده در پی واژگونی نیسان

در حادثه‌ای که صبح روز شنبه در محور ملایر–اراک روی داد یک دستگاه وانت‌نیسان با بار پرتقال واژگون شد که مرگ راننده را در پی داشت.

فرمانده پلیس راه استان همدان در گفت‌وگو با خبرنگار ما با اعلام این خبر گفت: ساعت ۷ و ۳۰ دقیقه صبح روز شنبه واژگونی یک دستگاه وانت‌نیسان در کیلومتر ۱۱ محور ملایر– اراک به پلیس راه گزارش شد.

شاکری افزود: بلافاصله اکیپی از مأموران پلیس راه به محل حادثه اعزام شد و گزارش واژگونی وانت‌نیسان پس از خروج از مسیر را داد. در اثر این حادثه، راننده نیسان به دلیل شدت جراحات وارده جان خود را از دست داد.

فرمانده پلیس راه استان با تأکید بر اینکه دلیل حادثه بی‌احتیاطی و بی‌توجهی به جلو ناشی از خستگی و خواب‌آلودگی بوده است، بیان کرد: بیش از ٤۲ درصد حوادث فوتی و جرحی استان واژگونی است.

حادثه در استان

کشف ۵۸ کیلوگرم تریاک در همدان

مأموران پلیس مبارزه با مواد مخدر روز جمعه در یک عملیات موفق به توقیف محموله ۵۸ کیلوگرمی مواد مخدر شدند.

جانشین فرمانده انتظامی استان همدان با بیان این خبر گفت به دنبال دریافت گزارش‌های مردمی مبنی بر ورود مقادیری مواد مخدر از استان‌های مرکزی به سمت همدان تیم ویژه‌ای برای بررسی این موضوع تشکیل شد.

علی‌اصغر خرم‌روی اضافه کرد: عوامل پلیس مبارزه با مواد مخدر در هماهنگی با دیگر عوامل انتظامی با رصد محل عبور این محموله در نهایت هنگام ورود به همدان در ایستگاه پلیس راه جاده همدان–تهران این محموله را متوقف کردند.

وی اضافه کرد: مأموران در بازرسی از خودروی وانت ۵۸ کیلوگرم مواد مخدر از نوع تریاک را کشف و ضبط کردند. همچنین یک قاچاقچی که با یک دستگاه خودروی سمند نقش راهنما را برای خودروی حامل مواد داشت نیز توقیف و سرنشین آن بازداشت شد.

جانشین انتظامی همدان با بیان اینکه در این عملیات پلیسی ۲ قاچاقچی دستگیر و ۲ دستگاه خودرو نیز توقیف شد، اظهار کرد: ٦۳ باند تهیه و توزیع مواد مخدر ۹ ماهه سال جاری در این استان منهدم شدند.

به گزارش ایرنا، خرم‌روی اظهار کرد: همچنین ٤ تن و ۲۵۰ کیلوگرم انواع مواد مخدر در همین مدت زمان از قاچاقچیان مواد مخدر کشف شده و با هماهنگی و تلاش عوامل انتظامی همدان زمینه ناامنی برای سوداگران مرگ ایجاد شده است.

انهدام باند سارقان داخل خودرو در همدان

۲۹ فقره سرقت لوازم داخل خودرو در همدان کشف شد.

رئیس پلیس آگاهی فرماندهی انتظامی استان همدان در تشریح این خبر گفت: به دنبال وقوع سرقت‌های متعدد داخل خودرو در سطح شهرستان همدان، مأموران پلیس آگاهی همدان شناسایی و دستگیری سارقان را در دستور کار خود قرار دادند.

به گزارش مرکز اطلاع‌رسانی فرماندهی انتظامی استان همدان، رضا زارعی افزود: مأموران با انجام گشت‌های هدفمند و تحقیقات به عمل آمده در نهایت موفق شدند تعداد ٤ نفر از سارقان سابقه‌دار و حرفه‌ای که در امر سرقت داخل خودرو از پارکینگ‌های مجتمع‌های آپارتمانی سطح شهر فعالیت داشتند شناسایی و در حین سرقت دستگیر شدند.

این مقام انتظامی در ادامه بیان کرد: در تحقیقات به عمل آمده از متهمان، در ابتدا منکر هرگونه سرقتی شدند اما پس از تشویق و ترغیب آنها به بیان واقعیت در نهایت لب به اعتراف گشوده و به ۲۹ فقره سرقت داخل خودرو از قبیل "ضبط و پخش، مدارک، باتری، ابزارآلات، ایسیو و..." در سطح شهرستان همدان اقرار و اعتراف کردند.

زارعی اظهار کرد: در ادامه رسیدگی به پرونده تعداد ٤ نفر از خریداران اموال مسروقه نیز شناسایی و دستگیر شدند که در نتیجه همه محل‌های سرقت با راهنمایی متهمان مورد تأیید قرار گرفت و شکات شناسایی شدند که در نهایت پرونده به همراه طرفین به دادسرا ارسال شد و متهمان با قرار مناسب روانه زندان شدند.

۳۰۰۰ میلیارد دلار گردش مالی مواد مخدر در یکسال

نیمی از معتادان کشور زیر ۳۴ سال سن دارند

براساس تحقیقات انجام شده میانگین سنی ۵۸ درصد معتادان کشور زیر ۳٤ سال است.

دبیر شورای هماهنگی مبارزه با مواد مخدر استان همدان با بیان این مطلب در جشنواره ایده‌های برتر مبارزه با اعتیاد گفت: مواد مخدر پس از فقر و بیکاری، محیط زیست و مسائل هسته‌ای چهارمین بحران هزاره سوم جهان است.

عبدالحسین مرادی افزود: با توجه به اینکه درآمد سالانه تجارت مواد مخدر بین ۵۰۰ تا٦۰۰ میلیارد دلار و گردش مالی آن تا ۳ هزار میلیارد دلار است سوداگران مرگ از تمام توان برای گسترش این بحران استفاده می‌کنند.

وی با اشاره به سیاست اجتماع‌محور دولت یازدهم در مبارزه با مواد مخدر تصریح کرد: اجتماعی کردن و استفاده از ظرفیت‌های مردمی برای مبارزه با بحران مواد مخدر از اولویت‌های اصلی دولت است.

مرادی برگزاری جشنواره ایده‌های برتر را در این راستا بیان کرد و افزود: بیش از ۵۰۰ اثر به جشنواره ارسال شده است که ۲۰۰ اثر و ایده خارج از استان ارسال شده است.

وی خاطرنشان کرد: کمیته جشنواره آثار و ایده‌های رسیده را بررسی و ۷ اثر را به عنوان ایده برتر انتخاب کرده است.

معاون سیاسی امنیتی استاندار: باید مردم وارد مبارزه شوند

معاون سیاسی امنیتی استاندار نیز در این جشنواره گفت: هیچ راهکاری مؤثرتر از مشارکت مردم برای مبارزه و مقابله با بحران مواد مخدر وجود ندارد.

محمدابراهیم الهی‌تبار افزود: به دلیل سودآوری زیاد مواد مخدر فرایندتولید، توزیع و مصرف آن به طور هوشمندان در حال تغییر است. بنابراین مبارزه با آن هم باید هوشمندانه، پویا و همه‌جانبه باشد.

وی با تأکید بر اینکه مبارزه با مواد مخدر هزینه‌های عادی و معنوی زیادی به کشور وارد کرده است، افزود: به‌رغم این همه هزینه و تقدیم تعداد زیادی شهید و حجم زیاد کشفیات مواد مخدر این موضوع نه‌تنها کنترل نشده، بلکه از آسیب به بحران تبدیل شده است.

معاون سیاسی امنیتی استاندار همدان تصریح کرد: امروز هیچ فرد و خانواده‌ای در برابر معضل اعتیاد ایمن نیست و این معضل تمام جامعه را تهدید می‌کند.

وی با اشاره به سیاست اجتماع‌محور دولت اظهار کرد: مردم ما هر جا که احساس خطر کرده‌اند قهرمانانه به میدان آمده و خطر را برطرف کرده‌اند. از این رو دولت رویکرد استفاده از تمام ظرفیت‌های اجتماعی را برای مبارزه با اعتیاد برگزیده است.

الهی‌تبار با مهم و مؤثر خواندن فعالیت تشکل‌های مردمی استان در امر مبارزه و پیشگیری از گسترش بحران مواد مخدر تأکید کرد: تمام تلاش‌های نهادهای قانونی و تشکل‌ها باید منتهی به اجتماعی کردن مبارزه با مواد مخدر شود.

قائم‌مقام ستاد مبارزه با مواد مخدر کشور: اعتیاد به مواد مخدر صنعتی افزایش یافته است

قائم‌مقام دبیرکل ستاد مبارزه با مواد مخدر کشور در جشنواره ایده‌های برتر گفت: تا ۳ سال گذشته ۳ درصد از معتادان مصرف‌کننده شیشه بودند که این رقم اکنون به ۲٦ درصد رسیده است و این موضوع زنگ خطری جدی است.

علیرضا جزینی با بیان اینکه ۲٤۳ میلیون نفر معتاد در جهان وجود دارند، افزود: کشور ما نیز بیش از یک میلیون و ۳۰۰ هزار نفر معتاد دارد که ۹ درصد آنها را زنان تشکیل می‌دهند.

وی تصریح کرد: پس از تجربه راهکارها و تدابیر مختلف در حوزه مبارزه با مواد مخدر تصمیم‌سازان و تصمیم‌گیران به این نتیجه رسیده‌اند که باید در این راه از مردم و ظرفیت‌های اجتماعی کمک گرفت.

وی برگزاری جشنواره ایده‌های برتر را در این راستا ارزیابی و تصریح کرد: این جشنواره در ۷ استان برگزار می‌شود که همدان میزبان ششمین جشنواره است.

جزینی از دریافت ۵ هزار و ۵۷٦ ایده برای جشنواره خبر داد و افزود: از بین ایده‌های دریافت شده حدود ۷۰ ایده به عنوان ایده برتر برگزیده شده و مورد تقدیر قرار گرفته است.

قائم‌مقام دبیرکل ستاد مبارزه با مواد مخدر کشور برگزاری این جشنواره با پاسخ به یک نیاز ضروری برای مقابله با معضل مواد مخدر دانست و تأکید کرد: افزایش سطح دانش و انگیزه افراد و دادن فضا به ایده‌های نو و خلاقانه عامل رشد و بالندگی امر مبارزه با مواد مخدر است.

سرقت گردنبندهای میلیونی پس از آزادی از زندان

سرکرده باند موتورسواران نقابدار که اقدام به سرقت گردنبندهای قیمتی مردم می‌کردند، در درگیری با پلیس مغلوب شد.

ساعت ۱۵ و ٤۰ دقیقه ۱۷ دی‌ماه براساس اعلام مرکز فوریت‌های پلیسی ۱۱۰ تهران بزرگ مبنی بر بروز یک فقره گردنبند قاپی در غرب به شرق اتوبان چمران، روبروی هتل استقلال گشت موتورسوار ۱۱۰ یگان کلانتری ۱٤۵ ونک به محل اعزام شدند.

با حضور مأموران شاکی به هویت "بهنام" مراجعه و اظهار کرد: ۳ دستگاه موتورسیکلت طرح هوندا، هر سه دارای ۲ ترک در حال حرکت بودند که یکی از موتورسواران به آینه خودروی بنده زده و من برای اعتراض شیشه را پایین کشیده که با زور اقدام به قاپیدن گردنبندم به ارزش تقریبی ۲۵ میلیون تومان کردم.

مأموران در حال تنظیم گزارش برای مالباخته بودند که در همین حین به یک دستگاه موتورسیکلت طرح هوندا که پلاک آن مخدوش بود ،با یک نفر راکب که به صورت خود ماسک زده بود و ترک‌نشین موتورسیکلت نیز یک قمه در دست داشت و در قسمت دوربرگردان ولنجک در حال چهره‌زنی و شناسایی بود، مواجه شدند که بلافاصله به سمت موتورسیکلت رفته و راکب که بعداً خود را "حامد" معرفی کرد به محض رؤیت پلیس اقدام به درگیری کرد.

در ادامه با همکاری عوامل راهور متهم را دستگیر کردند که در بازرسی اولیه از وی یک عدد گردنبند طلا کشف شد که متعلق به فرد دیگری بوده که به همین روش از وی سرقت کرده‌اند ضمن اینکه گردنبند شاکی توسط ۲ نفر دیگر از دوستان متهم که در محل حضور داشتند به سرقت رفته بود.

به گزارش باشگاه خبرنگاران؛ پس از انتقال متهم به کلانتری در بررسی اولیه مشخص شد متهم ۲ ماه پیش پس از تحمل یکسال حبس به قید ضمانت از زندان فشافویه آزاد شده بود که مجدداً اقدام به سرقت کرده است.

مجید عسگری‌نیا، رئیس کلانتری ۱٤۵ ونک درباره این خبر به باشگاه خبرنگاران گفت: در نهایت پس از تشکیل پرونده و انجام تحقیقات مقدماتی متهم برای کشف سایر جرایمش و دستگیری سایر همدستانش در اختیار کارآگاهان پایگاه سوم پلیس آگاهی تهران بزرگ قرار گرفت.

حادثه در ایران

عملیات نفس‌گیر پلیس برای آزادی سرباز گروگان

پسر جوانی که در مسیر رفتن به پادگانی در شهریار توسط ۲ نفر ربوده شده بود در عملیاتی نفس‌گیر توسط پلیس غرب استان تهران از دست آدم‌ربایان نجات یافت.

معاون هماهنگ کننده غرب استان تهران، در تشریح جزئیات این خبر گفت: ساعت ٤ بعدازظهر ۲۳ دی‌ماه فردی به کلانتری ۱۲ نسیم شهر بهارستان مراجعه کرده و از ربوده شدن پسر سربازش خبر می‌دهد که با توجه به حساسیت امر، موضوع به صورت ویژه در دستور پلیس قرار می‌گیرد.

کامران تقی‌بیگی افزود: فرد مراجعه‌کننده در اظهاراتش به پلیس گفت، پسرم به نام "امید" ۱۹ساله هر روز صبح ساعت ٤ بامداد برای حضور در پادگان از منزل خارج می‌شده که صبح امروز از منزل خارج شده تا به پادگان برود اما حدود ساعت نه و نیم صبح از تلفن همراه پسرم پیامکی در خصوص ربوده شدنش دریافت کردم و بلافاصله موضوع را با پلیس در میان گذاشتم در حالیکه در متن پیامک پسرم عنوان شده بود "مرا سوار ماشین کرده‌اند و الان هم نمی‌دانم کجا هستم " که پس از ٤ دقیقه که با خط پسرم تماس گرفتم فردی ۲۰۰میلیون ریال وجه نقد بابت آزادی پسرم تقاضا کرد.

معاون هماهنگ کننده غرب استان تهران گفت: با توجه به اظهارات فرد مراجعه کننده، پرونده‌ای در این خصوص تشکیل شد و با انجام تحقیقات گسترده و اقدامات فنی مشخص شد فرد ربوده شده، شب گذشته در منزل یکی از بستگانش بوده و ساعت ٤ و ۳۰ دقیقه بامداد از منزل آنها خارج شده است که با اقدامات فنی و شناسایی محل نگهداری فرد ربوده شده در کهریزک، ۲ گروه از مأموران پلیس آگاهی شهرستان بهارستان با همکاری یک گروه از مأموران یگان امداد شهرستان اسلامشهر محل گروگان‌گیری را محاصره کردند و آدم‌ربایان قبل از محاصره محل توسط پلیس، با رها کردن گروگان در نزدیکی شهرک واوان اسلامشهر از محل متواری شدند.

تقی بیگی افزود: با حضور پلیس در صحنه حادثه فرد ربوده شده به صورت صحیح و سالم از دست آدم‌ربایان آزاد شد و تلاش پلیس برای دستگیری آدم‌ربایان فراری ادامه دارد.

به گزارش باشگاه خبرنگاران؛ معاون هماهنگ‌کننده غرب استان تهران خاطرنشان کرد: فرد ربوده شده در اظهاراتش به پلیس گفت ساعت ٤ و ۳۰ دقیقه صبح روز حادثه از منزل بستگانم برای رفتن به محل خدمتم در شهریار خارج شدم و با توجه به طی مسیر به صورت پیاده در طول مسیر، سوار یک دستگاه خودروی پرایدسفید رنگ با دو سرنشین حدود ۳۰ تا ۳۵ساله شدم و در ادامه، سرنشینان خودرو با بستن چشمانم، مرا با تهدید سلاح سرد به سوله ناشناخته‌ای برده و سپس از همان محل طی تماس با پدرم درخواست وجه نقد بابت آزادیم کردند.

ارتباط مستقیم فرماندهی انتظامی استان با مردم

هیأت رئیسه فرماندهی انتظامی استان همدان ضمن حضور در دفتر نظارت همگانی به صورت حضوری و تلفنی با مردم گفت‌وگو و به مشکلات آنها رسیدگی می‌کنند.

به گزارش مرکز اطلاع‌رسانی فرماندهی انتظامی استان همدان، در راستای پاسخگویی به نظرات، انتقادها، دیدگاه‌ها و مشکلات مردمی در خصوص عملکرد پلیس روز دوشنبه ۲۹ دی‌ماه سال‌جاری، هیأت رئیسه فرماندهی انتظامی استان همدان به همراه رؤسای بازرسی و پلیس راه و راهور استان و فرماندهی انتظامی شهرستان همدان در دفتر نظارت همگانی ۱۹۷ حضور به هم می‌رسانند.

گفتنی است، این جلسه از ساعت ۹ صبح در محل دفتر نظارت همگانی واقع در خیابان خیابان شریعتی – چهارراه کبابیان– پلاک ۵٦ برگزار می‌شود.

یادآوری می‌شود، شهروندان می‌توانند با مراجعه حضوری به آدرس فوق و تماس تلفنی با شماره تلفن ۱۹۷ مشکلات خود را با مسئولان مربوط در میان گذاشته و پاسخ لازم را دریافت کنند.

سودوکو ۲۲۶۷

5	6			9				
			6	4		1	5	
		1		8	5			9
	3							
1	7			3	2			5
		5						
	1			2			8	3
		3			8			
2			3	1	6		7	

پاسخ‌های شماره قبل

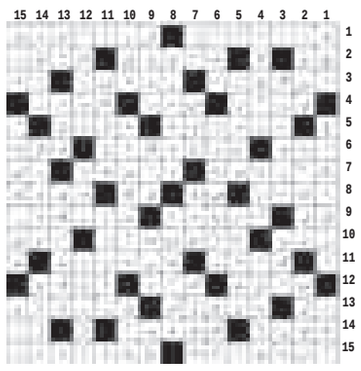

۱	۵	۲	۶	۷	۴	۹	۳	۸
۷	۹	۴	۸	۵	۳	۲	۱	۶
۶	۳	۸	۲	۱	۹	۴	۷	۵
۲	۸	۷	۴	۹	۶	۱	۵	۳
۹	۴	۳	۵	۸	۱	۷	۶	۲
۵	۶	۱	۷	۳	۲	۸	۴	۹
۸	۱	۹	۳	۶	۷	۵	۲	۴
۳	۲	۵	۱	۴	۸	۶	۹	۷
۴	۷	۶	۹	۲	۵	۳	۸	۱

جدول ۲۲۶۷

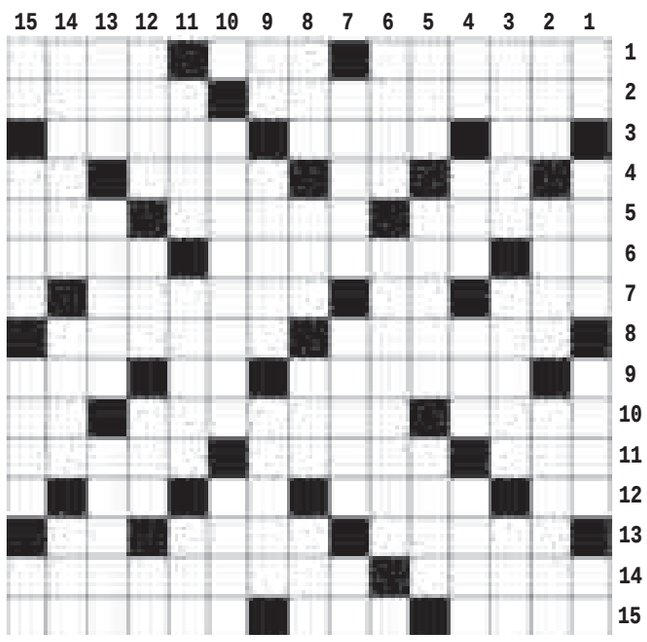

افقی

۱-واحد پول پرتقال -آزمون -ستر ۲-از اثرهای معروف عطار نیشابوری -همیشه معذور! ۳-زمین شوی -مکتشف تب برفکی -مرکز استان بوشهر ۴-ناشنوا-واحد تنیس -خوب و پسندیده -جنس به ظاهر قوی ۵-کلید -پیامبری -فیلمی از آرش معیربان ۶-هزار کیلو -متحد -از هفت سین نوروزی ۷-رفوزگی -شالوده -کشور یخهای جاویدان ۸-جوهر قهوه و چای -پارچه پشت یقه ۹-مزد کار و اجرت -فزونخواهی -قوت لایموت ۱۰-از حروف یونانی -تلفن مرکزی -خدای درویش ۱۱-از انواع مدل ماشین -فلش -دعا ۱۲-واحد سطح -وجب -مقدار معینی از دارو -چهار من تبریزی ۱۳-خیالات -مته -نت پنجم ۱۴-سرانگستان -هند ۱۵-ماه زمستان -پیروان پیامبر -از شهرهای استرالیا

عمودی

۱-دویار هم قد -اقل -کار مجری -مظهر روشنایی ۲-بی پایه -آتش زنه -خرابه ۳-بازی ملی هندوان -یادت -قرض و بدهی ۴-گشاده -همنشین برهمن -از شهرهای استان فارس -ماه پیروزی ۵-مته -داستان و سرگذشت -زیر پای راننده ۶-سیاره زهره -بدبینی ۷-بهتان -ادب و فرهنگ -ناچیز ۸-خرما -خانه بزرگ -از کوه‌های مهم کشور -هامون ۹-عدد خیطی -کم و بی ارزش -افراطی ۱۰-از شهرهای اردبیل -برای اینکه ۱۱-شبه فرش! -مرتعش -ضربه‌ای با پا ۱۲-چوب دستی حضرت موسی -مراسم و آیین ها -واحد پول سوریه -سرخ کمرنگ ۱۳-گله -بازیگر فیلمهای خنده دار -خبر گزاری دانجویان ۱۴-پرسپکتیو -سمک -نهال خرما ۱۵-شامل همه می شود -نویسنده -بنوشت -عنصر شیمیایی

پیام تاریخ، تمدن و فرهنگ مادستان
The Message Of Madestan's History & Civilization & Culture
روزنامه همدان پیام
۹
دوشنبه ● ۲۹ دی‌ماه ۱۳۹۳ ● شماره ۲۲۶۷
جامعه
ejtemaei@hamedanpayam.com

نصب منشور حقوق بیمار در داروخانه‌ها

معاون برنامه‌ریزی اداره کل نظارت و ارزیابی دارو و مواد مخدر سازمان غذا و دارو، از مسئولان فنی داروخانه‌ها خواست منشور حقوق بیمار را در داروخانه نصب کنند تا مردم آگاهانه حقوق خود را مطالبه کنند.

به گزارش مهر، فرزاد پیرویان حق فنی را همان حق یا تعرفه خدماتی دانست که داروساز مستقر در داروخانه در ازای انجام وظایف کلان خود که شامل کنترل گردش کار علمی، بهداشتی و فنی داروخانه می‌شود، دریافت می‌کند.

راهکارهای افزایش جمعیت

رئیس اداره سلامت مادران وزارت بهداشت، یکی از راهکارهای افزایش جمعیت را کاهش میزان سزارین و ترویج زایمان طبیعی بیان کرد.

به گزارش تابناک، فرحناز ترکستانی گفت: ارتقای سلامت مادران باردار و کاهش مرگ‌ومیر مادران پس از بارداری تا ۴۳ روز از برنامه‌های اداره سلامت مادران و نشست مدیران گروه سلامت خانواده و کارشناسان مادران باردار است.

آخرین جزئیات ورود «تبلت» به مدارس

رئیس مرکز برنامه‌ریزی، نیروی انسانی و فناوری اطلاعات آموزش‌وپرورش با اشاره به اینکه یک میلیارد تومان اعتبار برای تبلت دانش‌آموزی اختصاص داده شده است، گفت: در سال آینده طرح تبلت دانش‌آموزی به تمام کشور تعمیم داده می‌شود.

خسرو نظری، در گفت‌وگو با فارس در خصوص آخرین وضعیت ورود تبلت به مدارس، اظهار کرد: موضوع تبلت همچنان در مدارس پیگیری می‌شود.

هشدار دوستداران محیط زیست در روز هوای پاک

■ سرپرست محیط زیست می‌گوید: برای خرداد برنامه داریم

طرح: همدان پیام- محمود نظری

ندا رستمی

هر سال روز هوای پاک، در تقویم برنامه‌های محیط زیستی تکرار می‌شود، اما این نامگذاری تا چه میزان به نگرانی‌ها و برنامه‌های کاربردی هوای پاک افزوده است؟ مردم می‌گویند: هنوز اتفاق خاصی نیفتاده است.

امروز، ۲۹ دی‌ماه در تقویم ملی کشور به نام روز هوای پاک نامگذاری شده است. شعار سال گذشته این روز «انرژی پاک، مسئولیت اجتماعی و آسمان آبی» بود و امسال این روز را «دوباره هوای پاک» می‌نامند. با این حال، فعالان محیط زیستی هنوز هم در این‌باره دغدغه دارند، زیرا می‌دانند اگر هوای پاک از دست برود، هوای دوباره‌ای در کار نخواهد بود. بنابراین اقدامات پیشگیرانه برای آینده لازم است.

روز هوای پاک در دنیا تحت عناوین مختلف از جمله روز «بدون خودرو»، «روز بدون دود» و... نامیده می‌شود و در این روز اقدامات گوناگونی برای ایجاد حساسیت در بین قشرهای مختلف جامعه انجام می‌شود.

در ایران هم بحران آلودگی هوا در تهران و ٦ شهر آلوده آن شامل تبریز، مشهد، اراک، اصفهان، شیراز و اهواز، مسئولان ستاد اجرایی کاهش آلودگی هوا را بر این داشت تا به منظور ایجاد حساسیت در بین گروه‌های مختلف جامعه، از سال ٧٤ روز ۲۹ دی‌ماه را به عنوان روز ملی «هوای پاک» اعلام کنند.

البته قدمت روز هوای پاک در ایران از کشورهای فرانسه و ایتالیا بیشتر است و از آنجا که کلید اصلی کاهش آلودگی هوا، مشارکت مردمی و افزایش هماهنگی بین بخشی است، این روز می‌تواند عامل مهمی در ایجاد این مشارکت و هماهنگی بین بخشی باشد.

رسولی، دانشجویی است که از ضعف فرهنگ‌سازی در این موضوع حیاتی و مهم می‌گوید و معتقد است: باید تمامی خودروها به‌ویژه وسایل نقلیه عمومی گازسوز شده و یا از سوخت‌های پاک استفاده کنند.

یک شهروند همدانی هم اظهار می‌دارد: استفاده از خودروهای عمومی در کاهش آلودگی‌ها ضرورت دارد. البته گردوغبارهای کشورهای همسایه و عربی هم در این خصوص بی‌تأثیر نیست.

زهرا بانوی، میانسال همدانی نیز از اتوبوس‌های فرسوده و آلاینده‌ها گلایه می‌کند که باید به حال آنها هم فکری شود و این اتومبیل‌ها از سیستم حمل‌ونقل خارج شوند تا در کنار امنیت و آسایش مردم، هوا را پاک نگه داریم.

سبزی، جوانی است که نبود نظارت بر معاینه فنی خودروها را دلیل مهم آلودگی هوا می‌داند.

یکی از فعالان محیط‌زیست هم می‌گوید: پیاده‌روی و استفاده از دوچرخه برنامه بسیار جالبی است، زیرا برای رفت‌وآمد در شهر کوچکی مانند همدان دچار مشکل نمی‌شویم و حتی به عنوان یک ورزش، برای سلامتی و در کنار آن داشتن هوایی پاک می‌توان از این ورزش بهره برد.

وی از مصرف صرفه‌جویی‌گرایانه و بهره‌گیری درست از منابع طبیعی و... به عنوان یک اصل می‌گوید و اینکه همه و حتی مسئولان امر هم باید توسعه فضای سبز، کاشت و حفاظت از درختان را جزو برنامه‌های خود قرار دهند و از نابود شدن مناطق سبز استان به صورت جدی جلوگیری شود.

در این میان، تنها جایی که بیشتر از همه در خصوص مسائل محیط‌زیستی از جمله هوای پاک، سیبل توجه افراد و نهادها قرار می‌گیرد، سازمان حفاظت از محیط زیست است.

یک روز کافی نیست

با اینکه به گفته مسئولان این سازمان، شاخص‌های هوای پاک در شهر همدان به آستانه خطر نرسیده است؛ اما، اگر با افزایش تردد خودروها و اجرای طرح‌های صنعتی در استان، برنامه‌های محیط زیستی و بازدارنده‌های کارآمد اجرا نشود، نمی‌توان آینده خوبی برای هوای پاک همدان متصور بود.

اواخر شهریورماه ۹۳ بود که سید عادل عربی، مسئولیت سرپرستی محیط زیست استان همدان را برعهده گرفت و حال پس از گذشت حدود ٤ ماه همچنان وضعیت پست مدیریت این سازمان، مشخص نیست. با این حال سرپرست این سازمان برای روز هوای پاک در استان برنامه‌ریزی کرده است و می‌گوید: بیشترین برنامه‌های این روز به صورت متمرکز در روز محیط‌زیست(۱۵ خرداد)، نمود خواهد داشت.

به گفته عربی، در همدان در این روز به صورت نمادین با عنوان «دوباره هوای پاک» برنامه‌هایی خواهیم داشت.

اختصاص برنامه کودک (سیما) بر محور هوای پاک، انتخاب ۲ واحد صنعتی و خدماتی در استان به عنوان واحد سبز، اجرای برنامه‌هایی در مدارس، بازدید از موزه تاریخ طبیعی و واحدهای صنعتی که در زمینه رفع آلایندگی هوا و نصب سیستم آنلاین گامی برداشته‌اند از جمله برنامه‌هایی است که در این روز در همدان اجرا می‌شود.

همچنین امروز، معاینه فنی خوردوها به صورت نیمه‌بها انجام می‌شود و اجرای برنامه پاکسازی طبیعت با همکاری سازمان‌های مردم نهاد از دیگر برنامه‌هاست.

وی بر اجرای نظارت بر مراکز معاینه فنی به صورت رندومی و در بازه‌های زمانی مختلف توسط کارشناسان محیط‌زیست خبر داد.

نظر شخصی عربی بر این است که در استان همدان به‌ویژه شهر همدان دیگر گنجایش خودرو ندارد. البته در استان مشکل حاد نیست و در سطح ملی جلوگیری شماره‌گذاری خودروهای آلوده و اجرای طرح زوج و فرد در حال انجام است. این موارد می‌تواند پیشنهاد خوبی باشد تا در جلسات مرتبط به‌ویژه ترافیک و... مصوب شود تا در استان هم عملیاتی شود.

وی از حساسیت‌های استان گفت و اینکه اگر می‌شد روز بدون خوردوها هم پیشنهاد می‌دادیم.

عربی بر کمرنگ بودن آموزش و فرهنگ‌سازی تأکید کرده و اینکه جای کار بسیار است؛ همچنین این ایراد وارد است که یک روز کافی نیست و اینکه باید جهانی فکر کنیم و منطقه‌ای اجرا کنیم. البته چه در بحث اجرا و فرهنگ‌سازی اقداماتی در قالب تفاهم‌نامه محیط زیست با آموزش‌وپرورش و برگزاری کارگاه آموزشی با عنوان «ریزگردها» در بهمن‌ماه در حال انجام است.

وی معتقد است: میلیاردها هم برای محیط‌زیست خرج کنیم، ولی زمانی که مردم و مسئولان متوجه خطر نشوند، کار پیش نمی‌رود.

همدان به عنوان شهر پایلوت سبز در جهان اسلام معرفی شده که در این راستا شهرداری همدان سعی دارد طبق تفاهم‌نامه به این سمت پیش بروند؛ به طور مثال خودروهای برقی و بی.آر.تی مطرح است.

۲۹ دی‌ماه؛ دیداری سبز و سراسری در همایش بدون خودرو

در این بین، فراخوان گروه انسان‌های سبز همزمان با روز هوای پاک در همایش زیست‌محیطی و ورزشی «دوباره آسمان آبی» صادر شده است.

همه اعضا، هواداران گروه انسان‌های سبز دوشنبه ۲۹ دی‌ماه امروز همزمان با روز «هوای پاک» از خودروی شخصی استفاده نخواهند کرد و از هموطنان سبزاندیش به‌ویژه ساکنان کلانشهرهای کشور نیز دعوت به عمل می‌آورند تا با همگرایی هدفمند، دوباره آسمان آبی را بر فراز شهرهایمان تجربه کنیم.

به گزارش گروه انسان‌های سبز، علاقه‌مندان به مشارکت در این همایش زیست‌محیطی و ورزشی می‌توانند در آن روز از وسایل نقلیه عمومی مانند اتوبوس، مترو، دوچرخه و حتی پیاده به امور روزانه خود بپردازند.

سرپرست حفاظت محیط زیست استان:

برای صدور مجوز فشاری نیاورده‌اند

شکل‌گیری فضای سرمایه‌گذاری در استان همدان این ذهنیت را به وجود آورده است که بر محیط زیست استان برای صدور مجوز فشار می‌آورند، محیط زیست خط قرمز استان بوده است و نباید تحت‌تأثیر شرایط و جو حاکم نادیده گرفته شود.

همچنین با تأکید بر اینکه تاکنون تمامی مسائل زیست‌محیطی مربوط به طرح‌های سرمایه‌گذاری در استان رعایت شده است، گفته شد استاندار همدان مدیر دولتی است که شعار زیست‌محیطی را به عنوان شعار اصلی خود انتخاب کرده است و بر این مهم هم تأکید دارد و تاکنون هیچ‌گونه فشاری بر روی ما برای صدور مجوز نبوده است.

همچنین به دلیل اینکه طرح‌های عمرانی با اعتبارات دولتی اجرایی می‌شوند، به تازگی از سوی حسابرسی دیوان محاسبات، مجوزهای زیست‌محیطی آنها در حال بررسی است. این مباحث را سید عادل عربی، سرپرست محیط زیست استان همدان در پاسخ به خبرنگاران مطرح کرد و گفت: هر واحد تولیدی و صنعتی که مشکوک به آلودگی بوده و خط تولید آن منجر به آلودگی هوا شود، تذکرات لازم داده شده است و اقدامات لازم برای رفع آلایندگی انجام می‌شود.

ضعف در منابع حفاظت تحت مدیریت

عربی از ضعف منابع حفاظت تحت مدیریت استان در کشور خبر داد و گفت که مشکلاتی در ارتقای مناطق داریم.

وی از وجود ۳ تالاب طبیعی آق‌گل ملایر، چم‌شور و پیرسلمان اسدآباد در استان گفت و اینکه احیای تالاب پیرسلمان صورت گرفته است.

تالاب آق‌گل از سال ۸۸ خشک شده و براساس مطالعات صورت گرفته از سوی دانشگاه تهران، علت خشکی تالاب آق‌گل، بیلان منفی دشت کمیجان بوده است. این تالاب سالانه ٤۰ میلیون مترمکعب کسری مخزن آب دارد که اگر بارندگی خوبی در پیش باشد، تالاب آق‌گل احیا نمی‌شود و این احیا نیازمند اجرای مدیریت زیست بومی در منطقه، تغییر الگوی کشت، فرهنگ‌سازی مردم منطقه و نحوه بهره‌برداری مناسب مردم از آب تالاب‌هاست.

۳۲ واحد آلاینده داریم

سرپرست اداره کل حفاظت محیط زیست استان از شناسایی ۳۲ واحد آلاینده در استان خبر داد که ٦ مورد از این واحدها مربوط به آلاینده‌های هواست.

به مانعی برای توسعه متهم بودیم

در گذشته محیط «زیست» را محیط «ایست» خوانده و به عنوان مانعی برای توسعه متهم بوده که این ذهنیت برطرف شده است. همچنین باید گفت که صدور مجوز بالاست و مخالفت‌ها هم انگشت‌شمار، اما منطقی است.

سرپرست اداره کل حفاظت محیط زیست استان از فعالیت‌های پایش این مجموعه گفت و اینکه ۲۲۵ مورد نمونه‌برداری فاضلاب‌ها بوده که تعداد فاکتورهای آنالیز شده این حوزه هزار و ۵۷۳ مورد است. همچنین ۱۲۲ مورد نمونه‌برداری از آب رودخانه‌های استان صورت گرفته و ۲ هزار و ٤۰۰ مورد فاکتور از آب رودخانه‌ها آنالیز شده است.

تعداد نمونه‌برداری‌های میکروبی هم ۲۸۲ مورد بوده که ٥٦٤ مورد هم فاکتورهای آنالیز شده آن است.

۳ روز هشدار در همدان

عربی، حجم فعالیت مجموعه حفاظت محیط زیست را به عنوان یک نهاد حاکمیتی بالا دانست و گفت: امسال در شهر همدان در بحث ریزگردها ۳ روز مشکل داشتیم که در کمترین رده هشدار بود. البته این موضوع فرا استانی است و امسال وضعیت استان همدان از حیث ریزگردها و آلایندگی هوا به مراتب بهتر است.

وی عمده منابع آلاینده هوای استان را به غیر از طبیعی، صنایع و نیروگاه‌ها، وسایل نقلیه موتوری و منابع تجاری و خانگی برشمرد که همه نهادهای مرتبط وظیفه دارند برای مقابله با آلودگی محیط زیست اقدام کنند.

سرپرست اداره کل حفاظت محیط زیست استان، مقابله با آلودگی هوا و محیط زیست را وظیفه ملی دانست و افزود: در استان ۵ ایستگاه پایش هوا به منظور بررسی وضعیت آلودگی هوا وجود دارد که به صورت آنلاین و لحظه‌ای کار نمونه‌برداری را انجام می‌دهند.

عمده آلاینده‌های استان

عمده آلاینده‌های هوا، کارخانه‌های سنگ‌کوبی، سیلیس‌کوبی، آسفالت، سیمان و نیروگاه است که بالقوه آلایندگی هوا را دارند. البته برخی از این‌ها کاندید واحد سبز هم بودند. همچنین در این زمینه، مشکل فروسیلیس غرب هم اخطار گرفته بود که به رفع آلایندگی‌ها پرداخته و وضعیت بهتر است، اما هنوز آلایندگی وجود دارد.

با بررسی پایش‌ها و رعایت سهمیه سوختی اعلام شده از سوی وزارت نفت برای همه نیروگاه‌ها، متأسفانه نیروگاه شهید مفتح وضعیت مدیریت پسماند مناسبی ندارد و اخطار لازم داده شده است.

وضعیت نامناسب پسماند نیروگاه مفتح

عربی از نیروگاه مفتح همدان گفت و اینکه به تازگی پایشی از این نیروگاه صورت گرفته است که متأسفانه وضعیت مدیریت پسماند نیروگاه مفتح مناسب نیست و اخطارهای لازم در این زمینه صادر شده است.

البته این واحد به صورت مرتب پایش می‌شود که تاکنون ۲۷ فروچاله در استان همدان رخ داده که عمده آنها در منطقه کبودراهنگ و محل استقرار نیروگاه بوده است و دلیل عمده ایجاد فروچاله‌ها به مصرف زیاد آب توسط نیروگاه مفتح بازمی‌گردد.

وضعیت نگهداری گونه‌های آسیب‌دیده نامناسب است

عربی در پاسخ به یکی از خبرنگاران مبنی بر نامناسب بودن وضعیت نگهداری گونه‌های آسیب‌دیده در اداره کل محیط زیست (اشاره به رهاسازی لاشه‌های جانوری و برخورد با رسانه‌ها) علاوه بر تأکید صحبت‌های وی گفت: کسی هم نمی‌تواند کاری انجام دهد. البته هر کسی که فضای لازم و علاقه‌مند برای نگهداری از این گونه‌های آسیب‌دیده را دارد به صورت امانی به آنها تحویل می‌دهیم. البته وضعیت نگهداری گونه‌های آسیب‌دیده به طور مرتب پایش می‌شود.

نیش و نوش

ایسنا: گام ویژه وزارت بهداشت برای جوانان
نکنه قراره وزارت بهداشت با سازمان جوانان ادغام شه!

ایسنا: ثبات قیمت مرغ و افزایش کم گوشت و ماهی
توجه داشته باشید کم!

تابناک: ایران قدرت قطع واردات سیگار را دارد؟
بله! اگه بخواد حتماً میتونه!

ایسنا: تهران آلوده‌ترین کلانشهر دنیا از نظر ذرات معلق
بدون شرح!

ایسنا: هشدار نسبت به سونامی بیکاری پس از سقوط قیمت نفت
هر سقوطی یه تاوانی هم داره!

ایسنا: آخرین جزئیات ورود «تبلت» به مدارس
موبایل کم بود تبلت‌دار هم شدن!

مهر: اجرای طرح سلامت روان در محیط‌های کار
با این همه استرس شغلی، جای این طرح خالی بود!

فارس: توزیع شیشه در برخی آرایشگاه‌های زنانه
این خبر خیلی وقته شنیده میشه اما دریغ از یک اقدام اساسی!

افکارنیوز: احتمال تقسیم تهران به ۱۰ منطقه انتخاباتی
چه شود!

ایسنا: "مرغ سربی" روی میز شورا
فعلاً که به شورای همدان نرسیده پس جای امیدواری هست!

فارس: حمایت از ازدواج در یک وام خلاصه شده است
البته اگه اون وام هم عملیاتی بشه!

اعتماد: اعلام خط فقر ماهانه برای هر ایرانی
نکنه ۲۵۰ هزار تومان برای شما ملاک خط فقره!

مهر: اشتغال و معیشت فقط با اجماع عمومی قابل حل است
منظورتون همدلیه دیگه!

خبر

برخی به نان شب محتاجند اما بینی عمل می‌کنند

دبیر علمی کنگره بین‌المللی بادی‌کانتورینگ از معروف شدن ایران به عنوان پایتخت جراحی جهان به علت فراوانی جراحی‌های بینی سخن گفت.

بهزاد خوروش اظهار کرد: متأسفانه در ایران در رابطه با زیبایی، مشکلات فرهنگی وجود دارد و افراد بر این باورند که زیبایی صورت برای آنان زیبایی سیرت به ارمغان می‌آورد.

وی افزود: شمار بالای جراحی‌های بینی در کشور در حالی است که جراحی بینی در آمریکا به مراتب از ایران کمتر است و در کل می‌توان گفت جراحی‌های زیبایی و اقدامات زیبایی نیز از ایران به مراتب کمتر است.

خوروش با ذکر مثالی ادامه داد: زمانی که در آمریکا بودم از فردی که در حوزه جراحی‌های بینی فعالیت می‌کرد پرسیدم، چرا بینی فلان شخص را عمل نکردی؟ و او در پاسخ گفت؛ آن فرد بازیگر هالیوود نیست تا نیاز به عمل بینی داشته باشد. و این سخن بدان معنی است که در آمریکا، درخواست برای عمل جراحی بینی بسیار پایین است.

به گزارش فارس، دبیر علمی کنگره بین‌المللی بادی‌کانتورینگ تأکید کرد: من به عنوان فوق تخصص جراحی پلاستیک، در مواردی به بیمار توصیه می‌کنم از جراحی زیبایی منصرف شود، زیرا ممکن است نتیجه مورد نظر وی در این جراحی‌ها به دست نیاید.

وی افزود: گاهی بیمارانی برای جراحی‌های زیبایی به من مراجعه می‌کنند که مشکل مالی دارند و حتی به نان شب نیز محتاجند، ولی به علت چشم و همچشمی به این کار دست می‌زنند و من با صراحت به بسیاری از آنها می‌گویم پول جراحی را در جای دیگر زندگی باید هزینه کرد، نه در جراحی‌های زیبایی غیرضروری.

سن اعتیاد به ۱۵ سال رسید

قائم‌مقام ستاد مبارزه با مواد مخدر از مصرف سالانه ۵۰۰ تن مواد مخدر در کشور خبر داد و گفت: سن اعتیاد در کشور ۱۵ سال است.

به گزارش ایسنا، علیرضا جزینی به افزایش مرگ‌ومیر معتادان در کشور اشاره و تصریح کرد: در ۸ ماهه امسال ۲هزار معتاد در کشور فوت کردند که این تعداد نسبت به مدت مشابه سال گذشته ۹/۲ درصد افزایش داشته و از این تعداد ۲۰۰ نفر را معتادان زن تشکیل می‌دهند.

وی دلیل این امر را عمدتاً ناخالصی مواد مخدر دانست و افزود: متأسفانه سودجویان مواد مخدر برای سود بیشتر افزودنی‌هایی را به مواد مخدر سنتی و صنعتی اضافه می‌کنند که این امر افزایش موارد مرگ‌ومیر معتادان را رقم زده است.

جزینی استفاده مضاعف مواد مخدر به صورتی که به عنوان مثال تریاک به همراه شیشه مصرف شود و افزایش اندازه مصرف را از دیگر علل افزایش مرگ‌ومیر معتادان دانست.

دانشگاه

گسترش برخی رشته‌های علوم پزشکی تا ۵ سال متوقف شد

شورای گسترش دانشگاه‌های علوم پزشکی مقرر کرد گسترش رشته‌های علوم پزشکی در مقاطع کارشناسی ارشد و دکتری تخصصی (Ph.D) در برخی رشته‌ها تا ظرف ۵ سال آینده متوقف یا اعطای مجوز محدود شود.

به گزارش فارس، این مصوبه در دویست و چهل و یکمین جلسه شورای گسترش دانشگاه‌های علوم پزشکی به تصویب رسیده است.

احمد خالق نژاد طبری، دبیر شورای گسترش دانشگاه‌های علوم پزشکی در این باره به مهر گفت: این تصمیم بر این اساس اتخاذ شده است که برخی از رشته‌های علوم پزشکی به اندازه کافی در دانشگاه‌ها پذیرش داشته‌اند و دیگر نیازی به توسعه این رشته‌ها در کشور احساس نمی‌شد. وی افزود: از همین رو تصمیم گرفته شد که رشته‌هایی که نیازی به آنها نیست با رشته‌های بین رشته‌ای و همچنین رشته‌هایی که فناوری‌های نوین را در کشور به دنبال دارند جایگزین شود.

نکته

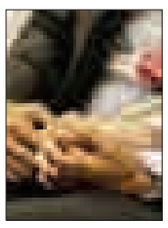

مشاوره پیش از ازدواج اجباری شود

یک روانشناس مشاوره پیش از ازدواج را یکی از راهکارهای کاهش طلاق در شرایط فعلی دانست و گفت: لازم است این نوع مشاوره، مانند آزمایش اعتیاد اجباری شود.

بیوک تاجری، روانشناس و استاد دانشگاه، در گفت‌وگو با ایسنا افزود: مشاور می‌تواند راهکارهای برخورداری از یک ازدواج موفق را به دختر و پسر بیاموزد تا از این طریق زوجین درباره راهکارهای برخورداری از زندگی موفق مورد آموزش قرار بگیرند.

این روانشناس ادامه داد: بهترین راهکار برای کاهش طلاق، پیشگیری اولیه است، بنابراین لازم است انواع مهارت‌های زندگی از دبیرستان به افراد آموزش داده شود و با توجه به اینکه امکان طلاق در سال‌های اولیه زندگی مشترک بیشتر است، زوج‌های جوان باید در معرض آموزش‌های مداوم به ویژه در ۳ سال نخست زندگی مشترک باشند و درباره موضوعاتی مانند چگونگی دوست داشتن یکدیگر، ابراز علاقه و کنترل و مدیریت هیجانات مورد آموزش قرار گیرند.

بهداشت

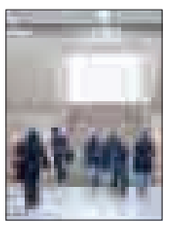

گام ویژه وزارت بهداشت برای جوانان

رئیس اداره سلامت جوانان وزارت بهداشت با اعلام برخی برنامه‌های وزارت بهداشت در حوزه جوانان از تدوین سند سلامت جوانان در هفته پیش رو خبر داد.

گلایل اردلان در گفت‌وگو با ایسنا، در تشریح برنامه‌هایی که وزارت بهداشت در قالب طرح تحول سلامت برای جوانان دارد، گفت: از جمله برنامه‌های ما در حوزه جوانان یکی بسته خدمت سلامت جوانان است که این بسته شامل ارزیابی‌های دوره‌ای وضعیت سلامت جوانان و ارجاع آنها در صورت نیاز به سطح دوم و سوم پزشکی است.

همچنین دادن مشاوره‌های شیوه زندگی مناسب در مراکز بهداشتی و درمانی، آموزش خودمراقبتی به جوانان، تربیت مربی در حوزه خودمراقبتی برای جوانان و آموزش پزشکان عمومی و پرسنل غیرپزشک در حوزه خودمراقبتی جوانان در سراسر کشور از جمله زیرمجموعه‌های این برنامه است.

پیام تاریخ، تمدن و فرهنگ مادستان
The Message Of Madestan's History & Civilization & Culture
روزنامه همدان پیام
۱۰
دوشنبه ● ۲۹ دی‌ماه ۱۳۹۳ ● شماره ۲۲۶۷
اقتصاد
eghtesad@hamedanpayam.com

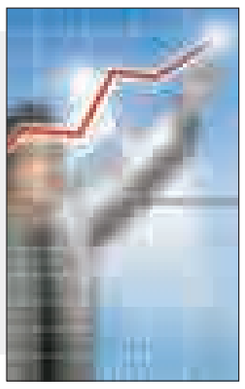

ضریب جینی ۵ درصد کم شد

رئیس مرکز آمار ایران با اشـــاره به کاهش ۵ درصدی ضریب جینی در کشـــور گفت: این ضریب که شـــاخص توزیع درآمد خانوارهاســـت، از ٤١ درصد در سال ۸۸ به ۳٦ درصد در سال ۹۲ کاهش یافته که به معنای حرکت به سمت عدالت اقتصادی و اجتماعی است. رئیس مرکز آمار ایران با اشاره به کاهش ۵ درصدی ضریب جینی در کشور گفت: این ضریب که شاخص توزیع درآمد خانوارهاست، از ٤١ درصد در سال ۸۸ به ۳٦ درصد در سال ۹۲ کاهش یافته که به معنای حرکت به سمت عدالت اقتصادی و اجتماعی است. عادل آذر افزود: ضریب جینی در شهرها با ٤ درصد کاهش از ۳۹ به حدود ۳٦ درصد و در روستاها با ٦ درصد کاهش از ۳۸ به ۳۲ درصد رسیده است.

ادغام خودروسازان در ٤ سال

وزیـــر صنعت، معدن و تجارت با بیان اینکه ادغام خودروســـازان کوچک ظرف ۳ تا ٤ ســـال آینده انجام می‌شود، گفت: وقتی ایران در تحریم غرب به سر می‌برد، خودروسازان ایرانی ناچار هستند که به سمت مشارکت با چینی‌ها بروند اما ما خودروسازان را مجبور نمی‌کنیم بلکه سیاســـت‌های کلی را وضع کرده و آنها باید در چارچوب آن حرکت کنند. محمدرضا نعمت‌زاده در گفت‌وگو با مهر در خصوص آخرین وضعیت ادغام خودروســـازان افزود: ساماندهی و ادغام خودروسازان جزو سیاست‌های اعلامی وزارت صنعت، معدن و تجارت است که باید مقدمات آن فراهم شود، اما به سرانجام رساندن این ادغام، یک کار زمان‌بر است ولی معتقدیم موفق می‌شویم.

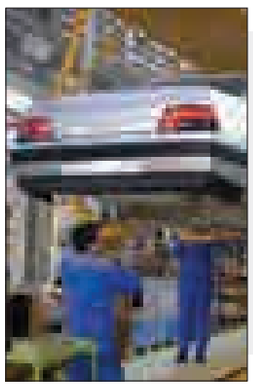

خبـر

٥١٤ هکتار در پاییز کشت شد

سطح اراضی کشت‌های پاییزه همدان امسال ٥١٤ هزار هکتار است.

مدیر امور زراعت سازمان جهاد کشاورزی استان همدان ۳ محصول گندم، جو و کلزا به عنوان کشت‌های پاییزه در همدان بوده سطح اراضی گندم آبی و دیم امسال ٤١٦ هزار و ٤٢٠ هکتار است که ۸۸ هزار و ۳۰۰ هکتار اراضی آبی و ۳۲۸ هزار و ۱۲۰ هکتار اراضی دیم است.

شهرام پرورش درباره اراضی سطح زیرکشت جو پاییزه در استان همدان نیز گفت: امسال ۹٦ هزار و ٥٤٠ هکتار از اراضی زراعی استان همدان برای کشت جو استفاده شده که ٤١ هزار و ۸٤٠ هکتار آبی و ٥٤ هزار و ۷۰۰ هکتار دیم است.

وی کلزا را از دیگر محصولات کشت پاییزه در استان همدان اعلام کرد و گفت: امسال هزار و ۷۰۰ هکتار از اراضی استان برای کشت کلزا استفاده شده که این میزان در سال گذشته نزدیک به ۲ هزار هکتار بوده است.

پرورش با بیان اینکه اســـتفاده از بذر اصلاح شـــده در کشت‌های پاییزه از موارد مهم و پراهمیت محسوب می‌شود، بیان کرد: امسال ۱۳ هزار و ۹۲۳ تن بذر اصلاح‌شـــده گندم، جو و کلزا در بین کشاورزان برای استفاده توزیع شده است.

وی با اشـــاره به اینکه امسال از ارقام با کیفیت و کمیت بالا برای کشـــت‌های پاییزه استفاده شده است، گفت: از ارقام پیشگام، میهن و اروم برای گندم آبی و از ارقام ســـرداری، هما و آذر ۲ برای گندم دیم استفاده شده است.

تعداد کالاهای صادراتی همدان نصف شد

سال گذشـــته ۲۰۱ قلم کالا از همدان به سایر کشورها صادر شد که امســـال ۱۰۲ قلم کالا از استان همدان به سایر کشورها صادر شده است.

سرپرست امور تجارت خارجی سازمان صنعت، معدن و تجارت همدان با اشـــاره بـــه اینکه این میزان کالا به ۲۷ کشـــور جهان صادر شده است، گفت: سیمان، سنگ‌آهن، کشمش، کیلینکر، سفال، وازلین غیردارویی و شوریجات و ترشیجات از عمده کالاهای صادراتی استان همدان محسوب می‌شوند.

سید باقر حسینی افزود: باید به دنبال شناسایی و جذب بازارهای جدید صادراتی در دنیا باشـــیم و ایـــن امر نیازمند حرکت و همراهی بخش خصوصی است.

مشـــاور تجارت خارجی سازمان صنعت، معدن و تجارت همدان بیان کرد: امروز عراق به عنوان نخســـتین بازار صادراتی استان همدان مطرح اســـت که اتـــکا عمده به این بازار می‌توانـــد در آینده تجارت خارجی همدان را دچار مشکل کند.

وی با بیان اینکه بخش خصوصی نقش بســـیار مهمی در ایجاد بازارهـــای جدید صادراتـــی دارد، تأکید کرد: انتظـــار می‌رود اتاق بازرگانـــی در اعزام و پذیرش هیأت تجاری از ســـایر کشـــورها فعال‌تر عمل کند.

سرپرست امور تجارت خارجی سازمان صنعت، معدن و تجارت همدان در گفت‌وگو با تسنیم بیان کرد: با توجه به کاهش درآمد نفتی توجه به صادرات غیرنفتـــی افزایش یافته و از این رو باید با افزایش صادرات خلأ درآمد نفتی را جبران کنیم.

حسینی با اشـــاره به اینکه مقدمات اولیه صادرات به روسیه در حال انجام اســـت، اظهار کرد: خوشبختانه شـــرایط برای صادرات به روسیه رضایت‌بخش بوده و در حال حاضر همدان به عنوان یکی از استان‌های مهم صادرکننده محصولات کشاورزی در روسیه ایفای نقش می‌کند.

طلا و ارز

نوع طلا و ارز	قیمت فروش(ریال)
سکه تمام بهار طرح قدیم	۱۰,۲۱۰,۰۰۰
سکه تمام بهار امامی	۱۰,۲۳۵,۰۰۰
سکه نیم بهار	۵,۱۲۰,۰۰۰
سکه ربع بهار	۲,۷۳۰,۰۰۰
یک گرمی	۱,۷۳۰,۰۰۰
یک گرم طلای ساخته نشده ۱۸ عیار	۱,۰۱۲,۴۸۰
اسکناس بازار	۳۴,۵۸۰
اسکناس حواله	۳۶,۸۵۰

عیدی کارگران ۳ برابر کارمندان

- دولتی‌ها امسال ۵۰۳ هزار تومان عیدی می‌گیرند؟
- کارگران حداقل یک میلیون و ۲۱۶ هزار تومان عیدی می‌گیرند

پرداخت عیدی یک میلیون و ۲۱٦ هزار تومانی تا ۱ میلیون و ۸۲٤ هزار تومانی کارگـــران در ســـال‌جاری از بهمن‌ماه آغاز می‌شود.

همه ساله پرداخت عیدی و پاداش پایان ســـال کارگران بر مبنای مصوبه سال ۱۳۷۰ مجلس شـــورای اسلامی محاسبه می‌شود و بر مبنای آن کارفرمایان موظفند دســـت کم ۲ ماه حداقل حقوق و حداکثر ۳ ماه حقوق و دســـتمزد را به عنوان عیـــدی به کارگران پرداخت کنند.

با این اوصاف حداقل دســـتمزد ســـال ۱۳۹۳ کارگران ٦۰۸ هزار تومان است که با احتساب زمان ۲ ماه، رقم عیدی یک میلیون و ۲۱٦ هزار تومان و با احتساب زمان ۳ ماه، رقم عیدی یک میلیـــون و ۸۲٤ هزار تومان خواهد بود.

به عبارت دیگـــر کارفرمایان کارگاه‌های مشـــمول قانون کار مکلفند بـــه هر یک از کارگران خود به نسبت یک سال کار معادل ٦۰ روز آخریـــن مزد، به عنـــوان عیدی و پاداش بپردازند و مبلغ پرداختی از این بابت به هریک از کارکنان نباید از معادل ۹۰ روز حداقل مزد روزانه قانونی تجاوز کند.

مبنای محاســـبه عیدی و پاداش سالانه کارگران در کارگاه‌هایی که طرح طبقه‌بندی مشاغل دارند، مزد گروه و پایه یا مزد مبنا و در واحدهای فاقد طرح طبقه‌بندی مزد ثابت یعنی مزد شـــغل و مزایای ثابت پرداختی به تبع شغل خواهد بود.

در همیـــن زمینه دبیـــرکل کانون عالی شوراهای اســـلامی کار کشور در گفت‌وگو با ایســـنا، از کارفرمایان خواست تا عیدی و پاداش کارگران را به موقع و تا قبل از پایان سال پرداخت کنند.

رحمـــتا... پورموســـی با بیـــان اینکه کارگران به عیدی و پاداش پایان سال خود امید بســـته‌اند، تأکید کرد: حقوق کارگران حداقلِ یک‌ســـوم زیر خط فقر اســـت که عمدتاً صرف هزینه‌های مســـکن و خوراک می‌شـــود لذا از کارفرمایـــان می‌خواهیم تا عیدی کارگران را در بهمن‌ماه پرداخت کنند و به سال آینده موکول نکنند.

به گفته پورموســـی، هم‌اکنـــون بازارها خلوت و اجناس عرضه شده ارزان‌تر هستند و کارگران می‌توانند بهتر ملزومات عید خود و خانواده‌هـــای خود را تهیـــه کنند ولی به آخر سال که نزدیک می‌شویم قدرت خرید کارگران با توجه به افزایش شدید قیمت‌ها کاهش می‌یابد.

بنا بر اخبـــار دریافتی، برخی کارفرمایان همزمان با حقوق بهمن‌ماه عیدی پایان سال کارگران را پرداخت خواهند کرد، ولی بیشتر کارفرمایان پرداخت عیدی را به اســـفندماه موکول کرده‌اند.

در عیـــن حال مشـــکل پرداخت نکردن عیدی به برخی کارگران نیز همانند سال‌های گذشـــته مطرح است که مسئولان باید برای حل این مشکل فکری بکنند.

عیدی کارمندان

درحالی طبق ضوابط مالی بودجه ۹٤، عیدی کارمندان دولت برای ســـال ۹۳ علی‌الحساب معادل سال گذشته یعنی ۵۰۳ هزار تومان تعیین شده که عیدی امسال کارگران بین ۲/۱ تا ۱/۸ میلیون تومان است و کارمندان منتظر افزایش رقم عیدی امسال هستند.

آن طور که در ضوابط بودجه سال آینده آمده، عیدی امســـال کارمندان دولت معادل ۵۰۳ هزار تومان ســـال گذشته خواهد بود بنابراین عیدی علی‌الحساب کارمندان همان ۵۰۳ هزار تومان است.

هرچند باید منتظر ماند و دید که هیأت وزیران در بهمن‌ماه چه تصمیمی برای این موضوع خواهد گرفت اما در مصوبه دولت برای سال گذشـــته آمده بود که به پیشنهاد سرپرســـت معاونت توســـعه، مدیریت و ســـرمایه انســـانی رئیس‌جمهـــور و معاون برنامه‌ریزی و نظارت راهبردی رئیس‌جمهور و تصویب هیأت وزیران، میزان عیدی پایان ســـال همه کارمندان دولت اعم از رسمی، ثابت، پیمانی، خریـــد خدمت، قراردادی و موقت و اعضای هیأت علمی دانشـــگاه‌ها و مؤسســـات آموزش عالی و تحقیقاتی و قضات که به طور تمام وقت اشتغال به کار دارند، مبلغ ثابت ۵ میلیون و ۳۰ هزار ریال تعیین شد.

این در حالی اســـت که با توجه به اینکه حداقل دستمزد سال‌جاری مشمولان قانون کار و کارگـــران، ماهانـــه ٦۰۸ هزار تومان اســـت، حداقل عیدی پایان ســـال کارگران یک میلیون و ۲۱٦ هـــزار تومان و حداکثر یک میلیون و ۸۲٤ هزار تومان خواهد بود. بنابراین کارگـــران حداقل ۲ برابر کارمندان عیدی خواهند گرفت.

موضع حقوقی کارگران

بررسی مجدد افزایش نرخ پایه سنوات، بررســـی راه‌کارهای جبـــران عقب‌ماندگی قدرت خرید کارگران و بررسی تعیین مزد ۹٤ دستورات جلسه دوشنبه هفته جاری در کارگروه مشاوره ۳جانبه ملی است.

دبیرکل کانـــون عالی انجمن‌های صنفی کارگران با اشاره به برگزاری نشست ۳جانبه کارگروه مشاوره ۳جانبه ملی در روز دوشنبه هفته جاری با حضـــور نمایندگان کارگران و کارفرمایان گفت: بررســـی مجدد افزایش نرخ پایه ســـنوات تطبیق با بهره‌وری نیروی کار، بررسی راه‌کارهای جبران عقب‌ماندگی قدرت خرید نیروی کار و بررســـی تعیین دســـتمزد ۹٤ کارگران دستورات این جلسه خواهد بود.

هادی ابـــوی در گفت وگو با تســـنیم، با اشـــاره به اینکه حدود دو ســـوم حقوق کارگران صرف تأمین هزینه مسکن می‌شود، بیـــان کرد: بارها پیشـــنهاد ارائـــه وام ارزان مسکن برای خرید و اجاره از سوی کارگران به دولت در جلسات بررسی مزد مطرح شده است اما هیچ‌گاه عملیاتی نشده است.

وی اظهار کـــرد: پیشـــنهاد کردیم به طور مثال اگر کارگری وام ارزان مســـکن دریافت کرد اما بعد از مدتی به این نتیجه رســـید کـــه می‌تواند با وام‌هـــای مختلف مسکن خریداری کند، آن وام اجاره تبدیل به وام خرید و از وی به صورت اقســـاط دریافت شود.

ابـــوی بیان کـــرد: در حـــال حاضر در بانک‌ها وام ودیعه مسکن پرداخت می‌شود که بروکراســـی طولانی آن موجب استقبال نکردن کارگران می‌شود. اگر این پیشنهادات مورد توجه قرار گیرد، کمک بسیار بزرگی به جامعه کارگری است.

دبیرکل کانـــون عالی انجمن‌های صنفی کارگران ایران اظهـــار کرد: تبصره دوم ماده ٤١ قانون کار اشاره مستقیم به سبد معیشت جامعه کارگری دارد. در ســـال‌های گذشته در تعییـــن حقـــوق کارگران هیـــچ کس به نرخ تورم کاری نداشـــت، همه تأکیدها بر افزایش حقوق مطابق نرخ تورم بود. امسال نیز نمایندگان کارگران تأکید می‌کنند بحث توجه به معیشت کارگران باید بدون در نظر گرفتن نرخ تورم باشـــد. زیرا تناسبی میان کاهش تورم و کاهش قیمت‌ها وجود ندارد. متأسفانه تورم کاهش یافته اما به همان نسبت قدرت خرید کارگران هم کاهش یافته است.

ابوی بیان کـــرد: کاهش قیمت‌هایی که در ســـطح جامعه صورت گرفته مربوط به اقلام کلی اســـت به طور مثال کاهش قیمت مســـکن بر هزینه‌های یک کارگر مستأجر تأثیر مثبت نداشـــته است. اما افزایش قیمت موادغذایـــی و پروتئینی که بیشـــترین اقلام مصرفـــی خانوارهـــای کارگری اســـت در معیشـــت آنها تأثیرگذار است که باید به آن توجه شود. اما دولت برای تأمین هزینه‌های کلان زندگی کارگران از جمله مسکن باید راهکار بیندیشد.

زیان ۳۰ میلیارد دلاری عربستان از سیاست ضدایرانی

سیاســـت استفاده از نفت به عنوان ســـلاح علیه ایران تاکنون ۳۰ میلیارد دلار بـــرای عربســـتان هزینه در برداشـــته و با فرض ثبات قیمت نفـــت در مرز ۵۰ دلار این سیاست در ماه‌های آینده هر ماه ١٤/٥ میلیارد دلار به این کشور زیان می‌زند.

قیمت جهانی نفـــت از جولای ۲۰۱٤ روندی نزولی سپری کرده و با کاهش ٥٥ درصدی به ۵۰ دلار در هر بشـــکه رسیده است. فزونی عرضه مهمترین علت سقوط قیمت نفـــت در این ماه‌ها بوده اســـت و عربســـتان به عنوان بزرگترین صادرکننده نفت جهـــان نقش مهمـــی در ایجاد مازاد عرضه و افت قیمت نفت داشته است.

این کشور در تقسیم کاری حساب شده با آمریکا و همزمان با مطرح شـــدن بحث تحریم نفتی ایران در ســـال ۲۰۱۲ اقدام به افزایـــش تولید خود کرد تـــا مانع افزایش قیمت‌ها شـــود. بـــا اعمـــال تحریم غرب صادرات نفت ایران نصف شد و به حدود یک میلیون بشکه در روز رسید.

در ســـال ۲۰۱٤ بـــا توجه بـــه این که شـــرایط بازار نفت و جو حاکم بر سیاست بین‌الملل اجازه کاهش بیشـــتر قیمت نفت ایران را نمی‌داد سیاست دیگری در دستور کار رژیم آل‌سعود قرار گرفت و آن کاهش قیمت نفت بود. این سیاســـت پیش‌تر نیز در جریان جنگ تحمیلی عراق علیه ایران سابقه داشـــته و تحت تأثیر افزایش تولید و قیمت‌شـــکنی عربستان قیمت نفت به ۷ دلار در هر بشکه رسید. توسل دوباره این رژیم به نفت به عنوان سلاحی برای مقابله بـــا ایران بیش از پیش در جریان نشســـت اوپک آشـــکار شد. این کشـــور در جریان نشســـت ۲۷ نوامبر ۲۰۱٤ اوپک با هرگونه کاهش تولید نفت اوپک برای مقابله با افت قیمت‌ها مخالفت کرد.

در عین حـــال آمارها نشـــان می‌دهد سیاست اســـتفاده از نفت به عنوان سلاح علیه ایران برای عربســـتان کم‌هزینه نبوده اســـت و در واقع این کشور بیشتر از سایر کشـــورها از جمله ایران زیان دیده است. زیان عربســـتان از افت قیمت نفت ۸ برابر ایران اســـت؛ زیرا ایران یک میلیون و این کشور بیش از ۸ میلیون بشکه در روز نفت صادر می‌کند.

در ماه ژوئن و پیش از آغاز روند نزولی قیمت نفت قیمت نفت عربســـتان در بازار ۱۰۷/۸۹ دلار در هر بشکه بوده است. این رقم در ماه جولای به ۱۰۷/۱۵ دلار، در ماه اوت به ۱۰۲/۲٤ دلار، در ماه ســـپتامبر به ۹۷/۲۳ دلار، در ماه اکتبر به ۸۵/۹۳ دلار، در ماه نوامبر به ۷٦/۰۷ دلار و در ماه دســـامبر ۲۰۱٤ به ٦۰/۱۳ دلار در هر بشـــکه رسیده است.

بر این اســـاس درآمد۲۷ میلیارد دلاری عربستان از فروش نفت در ژوئن ۲۰۱٤ به تدریج کاهش یافته و در ماه دسامبر به ۱۵ میلیارد دلار رسیده است.

به گزارش تسنیم، چنانچه قیمت نفت در رقـــم ۱۰۷/۸۹ دلاری مـــاه ژوئن باقی می‌ماند این کشـــور در ٦ ماه بعد یعنی در ماه‌های جولای تا دسامبر ۲۰۱٤ باید ۱٦۲ میلیارد دلار درآمـــد از محل فروش نفت کسب می‌کرد اما به دلیل افت قیمت نفت کل درآمد نفتی این کشور در این مدت به ۱۳۲ میلیارد دلار کاهش یافته است.

بر این اساس سیاست استفاده از نفت به عنوان سلاح علیه ایران در ٦ ماهه جولای تا دســـامبر ۲۰۱٤ زیان ۳۰ میلیارد دلاری برای این کشـــور در برداشته است. این در حالی است که ایران از افت قیمت نفت در این مدت تنها حـــدود ٤ میلیارد دلار زیان دیده است.

در حال حاضـــر قیمت جهانی نفت به ۵۰ دلار در هر بشـــکه رسیده است که با فـــرض ثبات این قیمت زیـــان ماهانه این سیاست برای اقتصاد عربستان ١٤/٥ میلیارد دلار خواهد بود.

بازار

از فردا نمایشگاه «ملزومات جهیزیه» در همدان برگزار می‌شود

نمایشـــگاه ملزومات جهیزیه زوج‌های جوان و خدمات مرتبط با ازدواج آســـان همزمان با دوازدهمین نمایشـــگاه محصولات آرایشی، بهداشتی، سلامت و زیبایی اول بهمن در همدان برگزار می‌شود.

مدیرعامل شـــرکت نمایشـــگاه‌های بین المللی همـــدان گفت: ۲ نمایشـــگاه به طور همزمـــان از اول بهمن‌ماه امســـال در محل دائمی نمایشگاه‌هـــای بین‌المللی استان همدان افتتاح می‌شود.

حسین الماســـی اظهار کرد: مراســـم افتتاحیه نمایشگاه با حضور مشاور وزیر ورزش‌وجوانان و مسئولان استانی برگزار می‌شود.

وی افزود: نمایشگاه ملزومات جهیزیه در همدان در راستای ترویج فرهنگ ازدواج آســـان، ارائه ملزومات جهیزیه، برگزاری کارگاه‌ها و نشســـت‌های تخصصی در حوزه ازدواج آسان، سبک زندگی، مسائل مرتبط با این حوزه و آشـــنایی جوانان و خانواده‌ها با سبک پسندیده ازدواج آسان برگزار می‌شود. الماسی با اشاره به اینکه نمایشگاه همدان به عنوان پایلوت نمایشگاهی غرب کشور شناخته شده است، بیان کرد: ســـالانه بیش از ۲۰ عنوان نمایشگاه بین‌المللی و تخصصی در همدان برگزار می‌شود. در این نمایشگاه ملزومات جهیزیه زوج‌های جوان در کنار تنوع و گستردگی محصولات و خدمات مرتبط با تخفیف خاص نمایشگاهی به بازدیدکنندگان و خریداران ارائه می‌شود.

نمایشـــگاه ملزومات جهیزیه زوج‌های جوان و خدمات مرتبط با ازدواج آســـان همزمان با دوازدهمین نمایشگاه محصولات آرایشی، بهداشتی از تاریخ ۱ تا ٦ بهمن‌ماه همه روزه از ساعت ۱۵ تا ۲۰ و ۳۰ دقیقـــه روز جمعه از ســـاعت ۱۰ و ۳۰ تا ۲۰ و ۳۰ دقیقه به صورت یکسره میزبان بازدیدکنندگان است.

بورس

۵ مانع آزادسازی سهام عدالت

مرکز پژوهش‌های مجلس شورای اسلامی در گزارشی تأکید کرد که ســـاماندهی و حل مسائل ســـهام عدالت باید از طریق لایحه دولت پیگیری شود.

بـــه گزارش روابط عمومی مرکز پژوهش‌های مجلس شـــورای اســـلامی، دفتـــر برنامه و بودجه ایـــن مرکز اعلام کـــرد که طرح آزادسازی ســـهام عدالت در بورس براســـاس مقدمه توجیهی آن با هدف تأمین مالی مســـکن مهر خانوارهای نیازمند مطرح شـــده است. باید توجه داشـــت که موضوع سهام عدالت دارای مسائل و چالش‌هایی اســـت که ابتدا باید این موضوعات حل شوند تا زمینه برای آزادسازی آنها فراهم شود.

برخی از موضوعات و چالش‌های سهام عدالت عبارتند از:

۱- نامعلوم بودن افراد تحت پوشـــش: تعداد مشـــمولان ســـهام عدالت هنوز نهایی نشـــده اســـت، هم‌اکنون در حدود ٤۲ میلیون نفر جزو مشمولان طرح شده‌اند و پیش‌بینی می‌شود این جمعیت به ٤/٥١ میلیون نفر برسد.

۲- نهایی نبودن سبد سهام: سبد سهام پرتفوی شرکت‌های مشمول ســـهام عدالت هنوز نهایی نشده است و با افزایش جمعیت مشمولان سهام عدالت احتمال تغییر در تعداد شرکت‌ها وجود دارد.

۳- ابهام در کارآیی شـــرکت‌های ســـرمایه‌گذاری استانی: کارآیی هیأت‌مدیره شـــرکت‌های سرمایه‌گذاری اســـتانی (۳۰ شرکت) برای اداره ایـــن حجم از دارایی‌های واگذار شـــده، فرایند و نحوه انتخاب آنها، چگونگی برگزاری مجامع عمومی این شرکت‌ها با این تعداد از صاحبان سهام، نحوه فعالیت شرکت‌های تعاونی شهرستانی (۳٥۲) و کارآیی آنها محل تردید و سؤال جدی است.

٤- تدریجی بودن فرایند واگذاری: با فرض اینکه مدل ســـهام عدالت که تاکنون تنظیم شـــده است اجرا شـــود، فرایند واگذاری ســـهام به صورت تدریجی خواهد بـــود، زیرا در غیر این صورت، قیمت ســـهام عدالت بســـیار کمتر از قیمت واقعـــی خود خواهد رســـید. از طرفی حتی اگر مشکلات فرایند ورود سهام شرکت‌های ســـرمایه‌گذاری استانی در بورس حل شـــود، قیمت متفاوت سهام شرکت‌های سرمایه‌گذاری استانی به دلیل تفاوت در مدیریت آنها، می‌تواند نارضایتی را در بین مردم استان‌ها فراهم سازد.

۵- تسویه نکردن کامل مطالبات دولت: تا پایان سال ۱۳۹۲، حدود ۹٦ هزار میلیارد ریال از مطالبات دولت پرداخت شده و انتظار می‌رود در پایان ســـال ۱۳۹۳ به حدود ۱۵۰ هزار میلیارد ریال برسد، در حالی که ارزش ســـبد سهام عدالت در حدود ۸٤۰ هزار میلیارد ریال بوده و عمده مطالبات دولت تأیید نشده است.

در نتیجه با توجه به مشکلات ذکر شده، الزام دولت به آزادسازی ســـهام عدالت می‌تواند ســـهام عدالت را برخلاف اهداف ابتدایی آن مبدل ســـازد. بنابراین تصویب کلیات این طرح توصیه نمی‌شـــود و پیشـــنهاد می‌شود موضوع ساماندهی و حل مســـائل سهام عدالت از طریق لایحه دولت پیگیری شود.

آگهی حصر وراثت

احســـان بســـاطی دارای شناسنامه شـــماره ۲۷۴ به شـــرح دادخواست به کلاسه ۱۵۲/۲۴۷/۹۳از این حوزه درخواست گواهی حصر وراثت نموده و چنین توضیح داده که شـــادروان مرحومه فاطمه کرامت شـــعاربه شناسنامه شماره ۱۳۸۳ در تاریخ ۱۳۹۳/۰۲/۰۱در اقامتگاه دائمی خود بدرود زندگی گفته ورثه آن مرحوم منحصر اســـت به: ۱- احسان بســـاطی فرزند صفر متولد ۱۳۵۹ به شماره شناسنامه ۲۷۴ صادره از اصفهان فرزند متوفی ۲- مریم بساطی فرزند صفر متولد ۱۳۶۰ به شماره شناســـنامه ۱۲۶۴ صادره از همدان فرزند متوفی و لاغیر اینک با انجام تشـــریفات مقدماتی درخواست مزبور را در یک نوبت آگهی می‌نماید تا هر کســـی اعتراضی دارد و یا وصیتنامـــه از متوفی نزد او باشد از تاریخ نشر نخستین آگهی ظرف یک ماه تقدیم دارد والا گواهی صادر خواهد شد. م الف ۵۴۱۸

قاضی حوزه ۱۵۲ شورای حل اختلاف ایثارگران

آگهی حصر وراثت

خانم شـــیرین رضائی دارای شناسنامه شماره ۵۶۷ به شرح دادخواست به کلاســـه ۱۱۲/۳۴۵/۹۳از این حوزه درخواست گواهی حصر وراثت نموده و چنین توضیح داده که شـــادروان یدا... رضائی به شناســـنامه شـــماره ۲۴۰۷ در تاریخ ۱۳۹۰/۰۸/۲۴در اقامتگاه دائمی خود بدرود زندگی گفته ورثه آن مرحوم منحصر اســـت به: ۱- متقاضی گواهی حصروراثت با مشـــخصات فوق‌الذکر فرزند اناث متوفی ۲-زهرا رضائی فرزند یدا... به شـــماره شناســـنامه۲۴۱ صادره از بهـــار متولد۱۳۶۳، دختر متوفی ۳-معصومـــه رضائی فرزند یدا... به شـــماره شناســـنامه۷۴۱۵ صادره از بهار متولد۱۳۵۶، دختر متوفی ۴-اسدا... رضائی فرزند یدا... به شـــماره شناسنامه۸۶ صادره از حوزه یک مرکزی بهار متولد۱۳۶۴، پســـر متوفی ۵-غلامرضا رضائی فرزند یدا... به شماره شناسنامه۹۸۴ صادره از حوزه مرکزی بهار متولد۱۳۶۷، پســـر متوفی ۶-امید رضائی فرزند یدا... به شماره شناســـنامه۴۰۴۰۱۲۲۰۷۰ صادره از حوزه یک مرکز بهار متولد۱۳۷۰، پســـر متوفی ۷-محمد رضائی فرزند یدا... به شماره شناسنامه۴۰۴۰۲۶۵۳۱۹ صادره از حوزه یک مرکزی بهار متولد۱۳۷۴، پسر متوفی ۸-صدیقه حقیقی نوین فرد فرزند قنبرعلی به شـــماره شناسنامه۱۷۱۸ صادره از حوزه مرکزی بهار متولد۱۳۳۹، همسر متوفی ولاغیر. اینک با انجام تشریفات مقدماتی درخواست مزبور را در یک نوبت آگهی می‌نماید تا هر کسی اعتراضی دارد و یا وصیتنامه از متوفی نزد او باشد از تاریخ نشر نخستین آگهی ظرف یک ماه تقدیم دارد والا گواهی صادر خواهد شد. م الف ۵۴۱۲

قاضی حوزه ۱۱۲ شورای حل اختلاف صالح‌آباد

آگهی حصر وراثت

خانم قزبس ترکمان فرزند حســـن دارای شناسنامه شماره ۳۸۶۰۳۲۸۷۸۶ متولد ۱۳۶۹ به شرح دادخواست به کلاســـه ۹۳۰۶۲۵ح۱۳۱ح از این حوزه درخواســـت گواهی حصر وراثت نموده و چنین توضیح داده که شـــادروان محمدرضا باقری ازندریانی فرزند رحمتا... به شناسنامه شماره ۳۸۶۰۳۲۸۷۸۶ متولد ۱۳۶۹ در تاریخ ۹۳/۰۷/۲۸ در اقامتـــگاه دائمی خود بدرود زندگی گفته ورثه آن مرحوم منحصر اســـت به: مادرش به نام قزبس ترکمان به شـــماره شناســـنامه ۴ متولد ۱۳۳۲ صادره از ملایـــر ولاغیر و ارزش ماترکش طبق فرم ۱۸ مالیاتی به شـــماره ۶۴۰۱۱ مورخه ۹۳/۱۰/۲۰ بیـــش از ۳۰ میلیون ریال اعلام گردیده اســـت. اینک با انجام تشـــریفات مقدماتی درخواســـت مزبور را در یک نوبت آگهی می‌نماید تا هر کســـی اعتراضی دارد و یا وصیتنامه از متوفی نزد او باشـــد از تاریخ نشر نخســـتین آگهی ظرف یک ماه تقدیم دارد والا گواهی صادر خواهد شد. م الف ۵۴۲۴

قاضی حوزه ۱۳۱ شورای حل اختلاف همدان

آگهی حصر وراثت

خانم محبوبه جاویدانی فرزند مهدی دارای شناســـنامه شـــماره ۶۸۱ متولد ۱۳۱۴ به شرح دادخواست به کلاسه ۹۳۰۶۸۷/۹۳/ح/۱۲۱ از این حوزه درخواست گواهی حصر وراثت نموده و چنین توضیح داده که شـــادروان محســـن بنی اردلان فرزند نادعلی به شناسنامه شـــماره ۱۱ متولد ۱۳۳۶ در تاریخ ۱۳۹۳/۰۹/۰۵ در اقامتگاه دائمی خود بدرود زندگی گفته ورثه آن مرحوم منحصر است به: مادر متوفی به شرح ذیل ولاغیر ۱- محبوبه جاویدانی فرزند مهدی به شماره شناســـنامه ۶۸۱ متولد ۱۳۱۴ صادره از همدان مادر متوفی. اینک با انجام تشـــریفات مقدماتی درخواســـت مزبور را در یک نوبت آگهی می‌نماید تا هر کســـی اعتراضی دارد و یا وصیتنامه از متوفی نزد او باشد از تاریخ نشـــر نخستین آگهی ظرف یک ماه تقدیم دارد والا گواهی صادر خواهد شد. م الف ۵۴۲۰

قاضی حوزه ۱۲۱ شورای حل اختلاف همدان

پیام تاریخ، تمدن و فرهنگ مادستان
The Message Of Madestan's History & Civilization & Culture
روزنامه همدان پیام
۱۱
دوشنبه ● ۲۹ دی‌ماه ۱۳۹۳ ● شماره ۲۲۶۷
ورزشی
varzesh@hamedanpayam.com

احسان قائم مقامی به همدانی ها درس شطرنج داد

تدریس کلاس پیشرفته رشته شطرنج همدان به احسان قائم‌مقامی، استاد بزرگ بین‌المللی و پرافتخارترین شطرنج‌باز کشورمان سپرده شد.

رئیس هیأت شطرنج استان همدان در این باره گفت: کلاس پیشرفته شطرنج همدان با تدریس احسان قائم مقامی، استاد بزرگ بین‌المللی کشورمان در همدان برگزار شد.

احمد علی‌بابایی افزود: دعوت از قائم مقامی در راستای رشد کیفی و فنی شطرنج‌بازان استان همدان برای حضور موفق در رقابت‌های کشوری است.

رئیس هیأت شطرنج استان همدان بیان کرد: احسان قائم‌مقامی از این پس ماهیانه یک مرتبه و به مدت ۲ روز به همدان سفر و ۲ روز کلاس فشرده برای علاقه‌مندان برگزار خواهد کرد.

بابایی افزود: با نظر قائم مقامی کلاس‌های آینده در ۲ سطح برگزار خواهد شد، اما پیشنهاد ما ۳ سطح بود که به علت اینکه نفرات بیشتری از این کلاس‌ها بهره‌مند شوند با نظر قائم مقامی کلاس‌ها در ۲ سطح برگزار خواهد شد.

به گزارش ایرنا، وی خاطرنشان کرد: نخستین جلسه آموزشی تحت عنوان کلاس توجیهی عمومی شطرنج توسط استاد بزرگ بین‌المللی ایران، احسان قائم‌مقامی ۲۱ آبان‌ماه امسال در محل خانه شطرنج استان همدان برگزار شد و باتوجه به پتانسیل زیاد شطرنج‌بازان مستعد همدانی تصمیم به برگزاری کلاس پیشرفته کردیم.

سومین دیدار ایران در جام ملت‌های آسیا امروز برابر امارات

جدال برای صدرنشینی

تیم ملی فوتبال ایران امروز آخرین دیدار خود در مرحله گروهی مسابقات جام ملت‌های آسیا را در گروه C انجام می دهد. ملی‌پوشان ایران که با پیروزی در ۲ بازی قبلی صعود خود را مسجل کرده‌اند امروز ساعت ۱۲ و ۳۰ دقیقه به مصاف امارات می‌روند تا سرگروه این گروه مشخص شود.

شاگردان کارلوس کی‌روش با ۲ برد پیاپی مقابل بحرین و قطر، تنها از نظر آوراژ گل از امارات عقب هستند و به همین منظور در بازی فردا به دنبال برد هستند تا به عنوان تیم صدرنشین به مرحله بعد صعود کنند.

شرایط

هر ۲ تیم با توجه به برد در ۲ بازی قبلی توانسته‌اند جواز صعود به مرحله بعدی این رقابت‌ها را به دست بیاورند و این بازی حکم صدرنشینی را دارد. امارات با تساوی هم می‌تواند خود را تیم صدرنشین گروهی معرفی کند که قطر و بحرین در آن حذف شدند و ایران نیز به دنبال برتری در این دیدار است تا از رویارویی در مرحله بعد به عنوان تیم دوم با ژاپن و در نیمه نهایی با استرالیا فرار کند.

مربی

کارلوس کی‌روش با برتری در ۲ بازی قبلی و صعود بدون چون و چرا در مرحله گروهی توانسته گروه کثیری از کارشناسان که شرایط تیم ملی را پیش از جام ملت‌ها مناسب نمی‌دانستند و حتی اعلام کرده بودند قادر به صعود نخواهند بود را به سکوت و همراهی دعوت کند و باید دید تیم او می‌تواند تا انتهای جام همین‌طور پیش رود یا...

اماراتی‌ها نخستین‌بار است که جام ملت‌ها را با مربی‌ای بومی روی نیمکت خود آغاز کرده‌اند و مهدی علی هم نشان داد مربی‌ای باتجربه و در عین حال باهوشی است. او توانسته در میان مدعیان این گروه و با حذف قطر تیمش را به مرحله بعدی رقابت‌ها برساند و تفاضل گل بالا نیز او و تیمش را بالاتر از ایران قرار داده است.

ستاره

در تیم امارات می‌توان از عمر عبدالرحمان به عنوان یکی از ستاره‌های تیم مهدی علی نام برد. اماراتی‌ها در فاز هجومی با حضور عمر عبدالرحمان، علی مبخوت و احمد خلیل تیمی زهردار نشان داده‌اند و باید مقابل خط دفاعی قرار گیرند که کی‌روش در مدت حضورش در ایران توانسته در بین آسیایی‌ها آنها را به تیمی بی‌رقیب تبدیل کند.

آمار

ایران و امارات تاکنون ٤ بار در جام ملت‌ها به مصاف هم رفته‌اند که اماراتی‌ها در این بازی‌ها بردی را کسب نکرده‌اند و ۳ پیروزی و یک تساوی حاصل کار ایران بوده است.

البته نکته امیدوار کننده دیگر از نظر آماری به گل نخوردن ایران در این ٤ بازی مقابل امارات مربوط است که مقابل این حریف در جام ملت‌ها تاکنون گلی دریافت نکرده‌ایم و فردا هم با ادامه این روند و گلزنی می‌توانیم جواز صعود را به عنوان تیم صدرنشین کسب کنیم.

ایران در بازی‌های سوم در جام ملت‌های آسیا و در دوازده دوره‌ای که حضور داشته تنها یکبار شکست خورده که آن‌هم مربوط به سال ۱۹۸۸ و در دیدار برابر کره‌جنوبی بوده است.

امارات در این دوره از رقابت تنها تیمی در مرحله گروهی بود که سابقه خوردن ٦ گل از ایران را نداشت و قطر و بحرین هر ۲ از ایران خاطره بدی بابت خوردن ٦ گل داشتند.

استراتژی

در تمام دیدارهایی که کارلوس کی‌روش تیم تحت رهبری‌اش را به مصاف حریفان فرستاده، استراتژی‌اش استفاده از فرصت بوده و او منتظر بوده تا حریف فضا و موقعیت موردنظرش را به او بدهد. در بازی امروز البته امارات نیازی به پیروزی ندارد و احتمالاً با بازی بسته مقابل ایران قرار خواهد گرفت و این ایران است که باید برای صدرنشینی و فرار از تقابل در مرحله بعدی با ژاپن مدعی قهرمانی و یکی از پرافتخارترین تیم‌های این جام، به گل برسد.

تیم کی‌روش در جام جهانی و سومین دیدار برابر بوسنی که اگر با برتری ایران همراه می‌شد می‌توانست جشن صعود بگیرد عملکرد خوبی مقابل بوسنی نداشت و با ۳ گل شکست خورد؛ البته فاصله بوسنی تا امارات زیاد است و نمی‌توان این ۲ را با هم مقایسه کرد.

عقاب پایگاه نوژه همدان از عنوان سومی خود دفاع خواهد کرد

پایگاه نوژه همدان تا کمتر از ۲۰ روز دیگر میزبان مسابقات فینال لیگ برتر وزنه‌برداری کشور است. در این مسابقات تیم عقاب پایگاه نوژه نیز به نمایندگی از استان حضور دارد.

رئیس هیأت وزنه‌برداری همدان درباره این رقابت‌ها گفت: تیم وزنه‌برداری عقاب همدان می‌تواند با حمایت‌های پایگاه هوایی نوژه بار دیگر از عنوان سومی خود دفاع کند.

منوچهر رضایی اظهار کرد: با توجه به درخواست تیم عقاب نیروی هوایی همدان و موافقت فدراسیون وزنه‌برداری کشور فینال این دوره از مسابقات به میزبانی همدان برگزار خواهد شد. این مسابقات از ۱۷ بهمن‌ماه به میزبانی همدان در یکی از ۲ باشگاه‌های تختی یا پایگاه شکاری شهید نوژه برگزار می‌شود.

رئیس هیأت وزنه‌برداری همدان اضافه کرد: تمام هزینه‌های برگزاری این دوره از مسابقات برعهده پایگاه سوم شکاری شهید نوژه خواهد بود و حق‌الزحمه داوران و عوامل اجرایی مسابقات نیز توسط فدراسیون وزنه‌برداری پرداخت می‌شود.

وی با اشاره به وضعیت تیم عقاب گفت: با حمایت‌های پایگاه هوایی شهید نوژه تیم عقاب می‌تواند از عنوان سومی خود در لیگ وزنه‌برداری دفاع کند و مطمئناً در صورت تداوم حمایت‌ها می‌توانیم تیم بهتری برای سال‌های آینده روانه مسابقات کنیم.

رئیس هیأت وزنه‌برداری همدان ادامه داد: تیم عقاب در فصل جاری نزدیک به ۵۰۰ میلیون تومان برای حضور در لیگ برتر باشگاه‌های کشور هزینه کرده که این مبلغ شامل حضور در تمام دوره‌های لیگ، اردوها، مبالغ پرداختی به وزنه‌برداران و... است.

به گزارش فارس، وی تصریح کرد: تیمی مثل تیم ملی حفاری نزدیک به ۵ میلیارد تومان برای حضور مقتدرانه در لیگ برتر باشگاه‌های کشور هزینه کرده که این مبلغ با هزینه‌های تیم عقاب همدان به هیچ وجه قابل مقایسه نیست.

قاب ورزشی

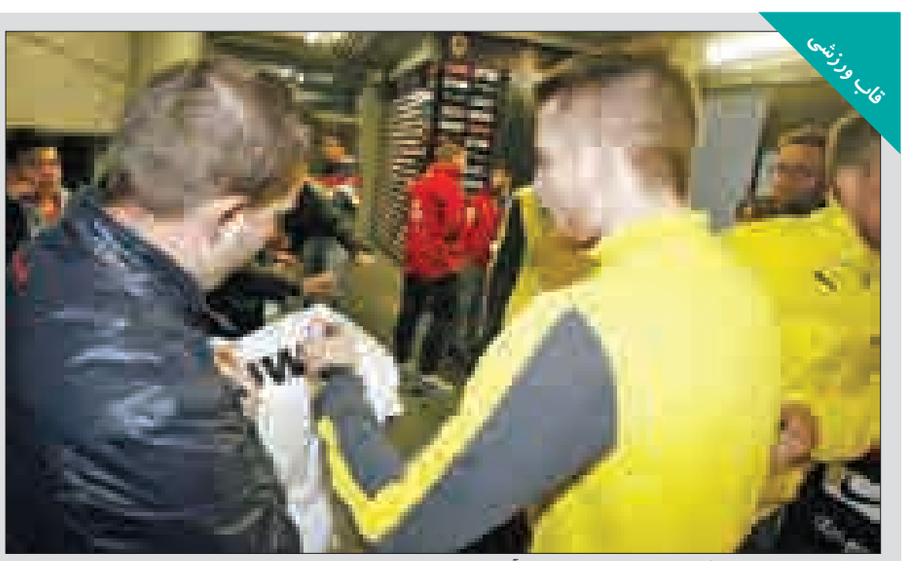

مارکو رویس به مهمترین گزینه خرید رئالی ها در تابستان آینده تبدیل شده است

عکس: ورزش ۳

یادداشت

هیأت فوتبال همدان خوب یا خوبتر

فوتبال در کشور ما سابقه‌ای شصت و چند ساله دارد. نزدیک ٤۰ سال است که در میدان‌های بین‌المللی حاضر بوده‌ایم. فدراسیون فوتبال مدیریت فوتبال را در سراسر نقاط کشور در این سال‌ها برعهده داشته و با برنامه‌ریزی سعی بر شکوفایی فوتبال در تمام نقاط میهن کرده است. در این خصوص فدراسیون کمیته‌های مختلفی مثل کمیته آموزشی، استعدادیابی، مربیان و داوران تشکیل داده است این کمیته‌ها هر کدام وظایف مخصوص به خود را دارند فدارسیون در تمام استان‌ها هم یک نماینده دارد به نام هیأت فوتبال که برنامه‌های طراحی شده فدراسیون را در استان‌ها به اجرا درمی‌آورند. در اصل هیأت‌های فوتبال در استان‌ها یک فدراسیون کوچکتر هستند که تمام کمیته‌های فدراسیون فوتبال را در خود جا داده و همیشه با هم در ارتباط هستند. در طول سال برنامه‌های ارائه شده توسط فدراسیون در استان برگزار می‌شود. هیأت فوتبال استان همدان هم از این قاعده جدا نیست و هر ساله براساس برنامه‌ای که فدارسیون به آنها می‌دهد برنامه‌های استانی خود را طراحی کرده است و در پایان سال عملکرد خود را در اختیار مسئولان فدراسیون می‌گذارند. هیأت فوتبال استان همدان هم هر ساله به خوبی از پس کارها برآمده و بحق یکی از بهترین هیأت‌ها در سطح کشور است. فعال بودن همه کمیته‌ها و نظارت کامل بر فوتبال کل استان اطلاع‌رسانی دقیق و به‌موقع میزبانی خود مسابقات کشوری، بین‌المللی و عملی کردن همه برنامه‌های فدراسیون در طول سال، از نکات مثبت هیأت فوتبال استان همدان در این سال‌ها بوده است، چند سالی است که مسابقات فوتبال جوانان و نوجوانان در تاریخ اعلام شده از سوی هیأت فوتبال استان برگزار نمی‌شود.

این امر موجب می‌شود تیم‌ها با کیفیت کمتری وارد مسابقات شوند این تأخیر موجب می‌شود تعطیلات تابستانی که بهترین زمان برای برگزاری مسابقات است از دست رفته متأسفانه آغاز مسابقات همزمان با آغاز سال تحصیلی می‌شود. این مسأله موجب ریزش بازیکنان در تیم‌های حاضر در مسابقات شده است و نارضایتی خانواده‌ها و مدیران باشگاه‌ها را در پی دارد.

در این سال‌ها هیأت فوتبال برای برگزاری مسابقات استانی هزینه‌های سنگینی را از باشگاه‌ها برای ورودی مسابقات دریافت کند که این هزینه‌ها موجب انصراف خیلی از تیم‌ها از حضور در مسابقات می‌شود. برای نمونه در سال ۹۳ ملایر، تویسرکان و اسدآباد در رده سنی نوجوانان به دلیل مشکلات مالی در مسابقات شرکت نکردند که این امر به نفع فوتبال استان نیست.

بهتر است مسئولان هیأت فوتبال استان با تدبیر خود مشکلات را حل کرده و در سال ۹٤ علاقه‌مندان شاهد برگزاری مسابقات جوانان و نوجوانان در تابستان باشند. هیأت با گرفتن یک اسپانسر جهت حمایت از تیم‌های پایه استان می‌تواند مسابقات را بدون گرفتن ورودی برگزار کنند. آن وقت شاهد رشد بیشتر و کیفیت بالاتر فوتبالیست‌های جوان و نوجوان استان خواهیم بود.

سعید معروف:

روسیه قویترین لیگ جهان را دارد

سعید معروف پس از پیوستن به تیم والیبال زنیت‌کازان روسیه نخستین مصاحبه خود را انجام داد. بهترین پاسور جهان گفت: در اینجا تمام شرایط خوب است. مجبور شدم برای گرفتن ویزای ۳ هفته منتظر بمانم، زیرا تعطیلات سال نو میلادی بود، اما حالا خوشحالم چون بزودی می‌توانم برای تیم جدیدم که یکی از بهترین تیم‌های جهان است به میدان بروم.

به گزارش فارس، وی ادامه داد: تمام رسانه‌های ایران در مورد انتقالم به زنیت صحبت کردند، زیرا من در حال حاضر تنها والیبالیست ایرانی هستم که خارج از کشورم بازی می‌کنم. به هر حال باید منتظر بمانیم و ببینم چه اتفاقی رخ خواهد داد.

کاپیتان و پاسور تیم ملی والیبال ایران خاطرنشان کرد: ۱۲ فصل در ایران بازی کردم و حالا وقتش بود که بازی در جایی غیر از ایران را هم تجربه کنم. معتقدم که روسیه قوی‌ترین لیگ جهان است. مسئولان باشگاه زنیت‌کازان ۲ بار با من صحبت کردند که برای بار دوم نظرم را تغییر دادم با درخواست آنها موافقت کردم. مهم این است که در مسابقات برنده باشیم و به این ترتیب می‌توانم خودم را محک جدی بزنم و البته نشان دهم که والیبالیست‌های ایرانی می‌توانند در لیگ‌های معتبر عملکرد خوبی داشته باشند.

وی در مورد شرایط شهر کازان خاطرنشان کرد: من اطلاعات زیادی از این شهر ندارم؛ فقط می‌دانم که سردارآزمون در تیم فوتبال این شهر بازی می‌کند. من حدود ۱۰ سال است پدر سردار را می‌شناسم، چراکه وی مربی والیبال است. چند بار هم با سردارآزمون صحبت کردم و امیدوارم وی بتواند به من کمک کند تا بهتر با شرایط آشنا شوم.

پیشخوان

۱

برگزاری کلاس داوری تیراندازی

یک دوره کلاس آموزش داوری درجه ۲ و ۳ تیراندازی بهمن‌ماه در استان همدان برگزار می‌شود. به گزارش روابط عمومی اداره کل ورزش‌وجوانان استان همدان، طبق برنامه‌ریزی انجام شده در بهمن‌ماه کلاس داوری درجه ۳ و ارتقای داوری از درجه ۳ به درجه ۲ برای ورزشکاران زن و مرد برگزار می‌شود.

مدرسی این دوره را اسدی از مدرسان بین‌المللی فدراسیون تیراندازی برعهده دارد. این دوره آموزشی در سالن تیراندازی شهید محمدرضا ضرابیان همدان برگزار خواهد شد.

۲

نایب قهرمانی اسکواش‌باز همدانی در مسابقات کشوری

علیرضا بیات، اسکواش‌باز همدانی نایب قهرمان مسابقات اسکواش استعدادیابی پسران کشور شد.

به گزارش روابط عمومی اداره کل ورزش‌وجوانان استان همدان، در این مسابقات که از روز پنج‌شنبه ۲۵ دی‌ماه در کورت اسکواش ورزشگاه حیدری‌نیای تهران برگزار شد بیات با شکست تمامی حریفان خود راهی فینال شد. اما در فینال حریف آبتین امینی از استان مرکزی نشد و نتیجه را به وی واگذار کرد.

امیرصالح نصرتی نیز دیگر نماینده استان در رده سنی زیر ۹ سال بود که با شکست برابر حریفان از دستیابی به مدال باز ماند.

۳

٤ همدانی در اردوی تیم منتخب کشتی فرنگی

اردوی تیم‌های منتخب کشتی فرنگی نونهالان و نوجوانان برای حضور در مسابقات بین‌المللی جام یادگار امام(ره) روزهای ۲ تا ۹ بهمن‌ماه در مشهد برگزار می‌شود.

به گزارش روابط عمومی اداره کل ورزش‌وجوانان در بین کشتی‌گیران ملی‌پوش (واجد شرایط) شرکت‌کننده در مسابقات جهانی نوجوانان در سال ۲۰۱٤ در وزن ٤٦ کیلوگرم حمیدرضا بیگلری، ۵۸ کیلوگرم نیکزاد علیزاده و در ۸۵ کیلوگرم مهدی بابایی از همدان حضور دارند.

همچنین تورج ظفری از همدان هم به عنوان مربی در این اردوحضور دارد.

۴

بررسی بزرگترین مسابقه کشتی دنیا در همدان

درخواست ایران برای ثبت رکورد رقابت‌های عمومی به میزبانی همدان در کتاب رکوردهای جهانی گینس پذیرفته شد.

به گزارش روابط عمومی اداره کل ورزش‌وجوانان استان همدان، در پی درخواست رسمی و پیگیری‌های فدراسیون کشتی ایران، مدیریت ثبت رکورد گینس با ارسال نامه‌ای رسمی درخواست ایران را برای بررسی ثبت رقابت‌های عمومی به عنوان بزرگترین مسابقه کشتی دنیا پذیرفت.

۵

راهیابی ووشوی تویسرکان به مسابقات کشوری

تویسرکان- خبرنگار همدان‌پیام: تیم ووشوی شهرستان تویسرکان به مسابقات کشوری راه یافت.

رئیس ورزش‌وجوانان شهرستان تویسرکان در گفت‌وگو با همدان‌پیام گفت: در مسابقات قهرمانی ووشوی استان همدان که به منظور انتخاب تیم برتر برای راهیابی به مسابقات کشوری در شهر همدان در ۲٦ دی‌ماه امسال برگزار شد، در رده سنی بزرگسالان علیرضا توکلی در وزن ٥٦ کیلوگرم، کوروش محمدظاهری در وزن ۹۰ کیلوگرم مقام دوم و محمد بیات در وزن ٦۰ کیلوگرم مقام سوم را از آن خود کردند.

جام ملت‌های آسیا

ایران سفید می‌پوشد

تیم ملی فوتبال کشورمان در دیدار مقابل امارات یک دست سفیدپوش خواهد بود.

به گزارش ورزش ۳ و به نقل از سایت رسمی فدراسیون فوتبال، مهدی محمدنبی، سرپرست تیم ملی فوتبال کشورمان دیروز (یکشنبه) در جلسه هماهنگی سرپرستان تیم‌های ملی ایران و امارات شرکت کرد.

در این جلسه رنگ پیراهن ۲ تیم ایران و امارات برای بازی امروز دوشنبه مشخص شد که براساس تصمیم اتخاذ شده بازیکنان تیم ملی فوتبال ایران با لباس یک دست سفید به مصاف قرمزپوشان امارات می‌روند.

دلیل تغییر محل تمرین ایران

مسئولان AFC به تیم ملی ایران و امارات اجازه تمرین در این زمین را ندادند.

به گزارش ورزش ۳، قرار بود تیم‌های ایران و امارات در ورزشگاه بریزبن تمرین کنند اما محل تمرین آنها عوض شد.

دلیل این قضیه کیفیت چمن بد این ورزشگاه است که گفته می‌شود از این حیث بدترین زمین بازی در جام ملت‌ها محسوب می‌شود.

به همین دلیل مسئولان برگزاری این بازی‌ها محل تمرین ایران و امارات را تغییر دادند تا در فاصله ٢٤ ساعت مانده به آغاز بازی دستی بر سر و روی آن بکشند و آن را آماده بازی دوشنبه کنند.

برگزاری آخرین تمرین امارات

تیم ملی فوتبال امارات آخرین تمرین خود قبل از رویارویی با ایران را در زمین تمرین پری‌پارک برگزار کرد.

به نقل از فارس، تیم ملی فوتبال امارات امروز (دوشنبه) از ساعت ۱۲ و ۳۰ دقیقه در ورزشگاه سان‌کورپ به مصاف ایران می‌رود.

اماراتی‌ها از ساعت ۱۷ به وقت محلی آخرین تمرین خود را در زمین پری‌پارک برگزار کردند تنها ۱۵ دقیقه ابتدایی تمرین خبرنگاران اجازه حضور در تمرین و تهیه گزارش را داشتند. در ۱۵ دقیقه ابتدای تمرین هر ۲۳ بازیکن امارات بدون مصدوم و کاملاً آماده به انجام برنامه‌های کادر فنی پرداختند. بازیکنان ابتدا حدود ۵ تا ٦ دقیقه بدن‌هایشان را گرم کردند و سپس برای انجام کارهای آماده‌سازی و تاکتیکی آماده شدند.

میدان

بیماران «ام اس» ورزش را فراموش نکنند

رئیس انجمن بیماران «ام اس» استان همدان بر ورزش کردن بیماران مبتلا به این بیماری تأکید کرد.

مهردخت مزده هدف ورزش را ایجاد تناسب و تعادل در بدن دانست و گفت: برای افرادی که حساسیت زیادی به گرما دارند، ورزش در آب بسیار مناسب بوده، همچنین آب حرکت را آسان می‌کند به‌گونه‌ای که انجام برخی حرکات خارج از آب بسیار مشکل است.

وی انجام ورزش به صورت گروهی را مؤثرتر خواند و افزود: تمرین‌های گروهی کمک بسیاری به حس بهبود و شادی خواهد کرد که تاکنون بهبود در راه رفتن، تحرک و عملکرد مثانه و روده پس از ورزش بسیار دیده شده است.

مزده در ادامه تصریح کرد: قدرت و خستگی در بیماران مبتلا به ام اس، در برنامه ۱۰ هفته‌ای حرکت در آب بررسی شده که عملکرد دست و پا به طور محسوسی بهبود یافته است.

وی به تأثیر ورزش بر افراد مبتلا به ام اس اشاره و اضافه کرد: در بررسی‌های انجام شده، قدرت ماهیچه‌ها و همچنین قدرت تنفس شش‌ها پس از ۳ تمرین ٤۰ دقیقه‌ای در هفته بدون در نظر گرفتن میزان ناتوانی جسمی به شدت افزایش می‌یابد.

وی افزود: تست‌های مختلف در خصوص اثر ورزش بر بیماری و حالت و اندازه خستگی توسط نورولوژیست‌ها با واحد EDSS، انجام و بسیار مثبت ارزیابی شده است که در آن بهبود حرکتی در شانه‌ها، آرنج، زانو، قدرت بازو و پا و عملکرد تنفسی مشاهده شده که با کاهش خستگی عملکرد و توانایی بدن نیز افزایش خواهد یافت.

به گزارش ایسنا، مزده در بخش دیگر به انواع حرکات ورزشی مؤثر در بیماری ام اس اشاره کرد و گفت: یکی از این ورزش‌ها دویدن به صورت نشسته است که افراد باید راه رفتن را برای خود شبیه‌سازی کنند، به عنوان مثال بر روی لبه صندلی یا تخت نشسته و یک پا را از روی زمین بردارید و جلوتر بگذارید و سپس به عقب بازگردانید و این عمل را برای پای دیگر نیز انجام دهید و یا دست‌ها را از آرنج خم کرده و به عقب و جلو ببرید، اگر این اعمال را برای بیش از یک دقیقه انجام دهید خواهید دید که ضربان قلب شما بالاتر رفته و عمیق‌تر نفس می‌کشید.

وی از دیگر ورزش‌های مناسب بیماران ام اس را مشت‌زدن در حالت نشسته دانست و اظهار کرد: در حالی که نشسته‌اید به اطراف، بالا و پایین مشت بزنید. این حرکت بخصوص زمانی که احساس ناراحتی و اضطراب دارید مؤثر خواهد بود.

روزنامه اجتماعی، سیاسی، فرهنگی، اقتصادی

The Message Of Madestan's History & Civilization & Culture

روزنامه همدان پیام

www.HamedanPayam.com

پیام تاریخ تمدن و فرهنگ مادستان

● دوشنبه ● ۲۹ دی‌ماه ۱۳۹۳ ● ۲۷ ربیع‌الاول ۱۴۳۶ ● ۱۹ ژانویه ۲۰۱۵ ● سال دهم ● شماره ۲۲۶۷

روزنامه صبح استان

صاحب امتیاز و مدیر مسئول: نصرت ا... طاقتی احسن

سردبیر: یدا... طاقتی احسن

نشانی: همدان، ابتدای خیابان مهدیه، روبروی دبیرستان شریعتی ساختمان پیام

صندوق پستی: ۶۶۶ - ۶۵۱۵۵

تلفن: ۳۸۲۶۴۴۳۳ - ۰۸۱(ویژه) نمابر: ۳۸۲۷۹۰۱۳-۰۸۱

سردبیر: ۰۹۱۸۳۱۵۱۴۳۷ آگهی: ۳۸۲۶۴۴۳۳-۰۸۱

لیتوگرافی و چاپ: پیام رسانه (۳۸۲۷۴۰۸۲ - ۰۸۱)

پایگاه اینترنتی.....www.Hamedanpayam.com

ارتباط با روزنامه.....۱۰۰۰۶۰۶۶

ارتباط با روزنامه.....info@Hamedanpayam.com

Hamedanpeyam@yahoo.com

ارتباط با مدیرمسئول.....modir@Hamedanpayam.com

ارتباط با سردبیر.....sardabir@Hamedanpayam.com

سرویس آگهی.....agahi@hamedanpayam.com

سرویس اشتراک.....eshterak@hamedanpayam.com

چاپخانه پیام‌رسانه.....litohoma@yahoo.com

اوقات شرعی

اذان ظهر	۱۲:۲۷
غروب خورشید	۱۷:۳۱
اذان مغرب	۱۷:۵۱
نیمه شب شرعی	۲۳:۴۳
اذان صبح فردا	۰۵:۵۵
طلوع خورشید فردا	۰۷:۲۲

» منبع: موسسه ژئوفیزیک تهران

آب و هوا

پیش‌بینی وضع هوا:

صاف تا قسمتی ابری

	شهرستان	همدان	ملایر	تویسرکان	نهاوند	کبودراهنگ	زرین	فامنین	قهاوند	اسدآباد	بهار
▲	۷	۹	۶	۹	۷	۸	۹	۷	۶	-	
▼	-۵	-۵	-۴	-۶	-۶	-۷	-۶	-۵	-۶	-	
▦	۶۰	۶۰	۵۰	۵۰	۵۰	۵۰	۵۵	۶۰	۵۰	-	

حدیث

دلها هوس‌هایی زودگذر دارند و خردها بازدارندگی، و در تجربه‌ها دانشی نوست و عبرت‌گیری، تو را ره می‌نماید.

» امام عسکری (ع)

دو بیتی باباطاهر

قدم دایم ز بار غصه خم بی — چو مو محنت کشی در دهر کم بی

مو هرگز از غم آزادی ندیرم — دل بی طالع مو کوه غم بی

گوناگون

رکورد گرم‌ترین سال زمین برای ۲۰۱۴

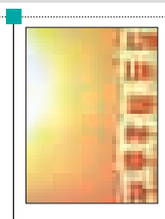

کارشناسان مطالعات جوی در آمریکا تأیید کردند که ۲۰۱۴ از زمان ثبت رکورد گرمترین سال جهان، یعنی از سال ۱۸۸۰ تاکنون، گرم‌ترین سال زمین بوده است.

به گزارش ایسنا، این یافته حاصل ۲ تحلیل جداگانه از سوی ۲ سازمان ایالات متحده شامل آژانس فضایی آمریکا (ناسا) و سازمان مطالعات ملی جوی و اتمسفریک آمریکاست. در گزارش سازمان مطالعات جوی و اتمسفریک آمریکا آمده است: در طول سال ۲۰۱۴ میانگین دمای خشکی‌ها و آب‌های جهان ۰/۶۹ درجه سانتیگراد بیش از این میانگین در قرن بیستم تاکنون بوده است.

معجزه‌ایی به‌نام سیستم بویایی

گیرنده‌های بویایی تقریباً در تمام بافت‌های بدن انسان وجود دارند، اما عملکرد آنها به غیر از تشخیص بو تنها در تعداد محدودی از سلول‌ها مانند اسپرم، پروستات و روده آشکار شده است.

به گزارش ایسنا، در بینی انسان حدود ۳۵۰ نوع گیرنده بویایی مختلف وجود دارد که بوها را تشخیص داده است و پس از فرایند سیگنال‌دهی، پیامی را به مغز مخابره می‌کنند. این گیرنده‌ها با یکدیگر فعالیت دارند تا حس بویایی در فرد فعال بماند هرچند بینی، تنها محل وجود گیرنده‌های بویایی نیست و در واقع سلول‌های بافت‌های دیگر بدن نیز از گیرنده‌های مشابهی استفاده می‌کنند تا به ترکیبات بوهای شیمیایی واکنش نشان دهند.

ارتباط مشکلات شنوایی و نوشیدن قهوه

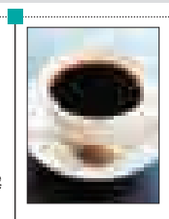

آمارها نشان می‌دهند افرادی که سال‌های طولانی حداقل یک فنجان قهوه در روز مصرف می‌کردند کمتر به مشکل و عارضه‌های گوش دچار شده بودند.

به گزارش باشگاه خبرنگاران، یکی از عذاب‌آورترین اتفاقاتی که در روز می‌تواند اتفاق بیفتد وزوز گوش است. وزوز نوعی صداست که در گوش و گاهی در سر حس می‌شود بدون اینکه این صدا منبعی خارجی داشته باشد. پژوهشگران می‌گویند: نتایج یک تحقیق جدید نشان می‌دهد که این امکان وجود دارد که مصرف قهوه خطر ابتلا به مشکلات شنوایی را کاهش دهد.

مصرف پنیر خامه‌ای محدود شود

مصرف پنیر خامه‌ای و مواد غذایی پرچرب باید محدود شود.

کارشناس تغذیه مرکز بهداشت بجنورد گفت: پنیر خامه‌ای حاوی چربی فراوانی است که مصرف مداوم آن سلامت قلب و عروق را تهدید می‌کند.

شهلا جودت در گفت‌وگو با ایسنا بیان کرد: به جای پنیر خامه‌ای از پنیر کم‌چرب و کم‌نمک استفاده کنید و مصرف شیرینی‌های خامه‌ای و گوشت‌های پرچرب را به حداقل برسانید.

وی ادامه داد: کله‌پاچه و مغز نیز حاوی مقادیر زیادی چربی است که باید مصرف آن محدود شود.

ثبت ۸۴۲۹ قربانی ابولا

سازمان بهداشت جهانی شمار کشته‌شدگان بر اثر ویروس ابولا را ۸ هزار و ۴۲۹ نفر اعلام کرد. به گزارش تسنیم، بر این اساس تاکنون ۲۱ هزار ۲۹۶ مورد ابتلا به ویروس ابولا گزارش شده است. بیماری ابولا که بیماری کشنده‌ای است براساس گزارش سازمان بهداشت جهانی از طریق حیوانات وحشی به انسان منتقل شده است و می‌تواند از انسان به انسان نیز انتقال یابد. احتمال فوت و مرگ‌ومیر مبتلایان به این بیماری تاکنون ۵۰ درصد گزارش شده است و این به این معناست که از هر ۲ نفر مبتلا یک نفر زنده مانده و دیگری جان خود را از دست داده است. تاکنون روش درمانی قطعی و یا واکسنی برای این بیماری به اثبات نرسیده است.

خبر

اعلام خط فقر ماهانه برای هر ایرانی

معاون رفاه اجتماعی وزارت تعاون، کار و رفاه اجتماعی خط فقر برای هر ایرانی را ماهانه ۲۵۰ هزار تومان اعلام کرد.

این برای نخستین‌بار است که یک مقام دولتی به صورت رسمی میزانی را به عنوان خطر فقر در کشور اعلام می‌کند.

احمد میدری که در برنامه رادیویی «کار و کارگر» سخن می‌گفت، افزود: محاسبات ما نشان می‌دهد که این رقم نسبت به وضعیت خانواده‌ها و شهرهای مختلف متفاوت است.

به نوشته اعتماد، خط فقر ۲۵۰ هزار تومانی در ماه برای ایرانیان در حالی است که پیش از این مقام دولتی‌ای در این مورد آماری را ارائه نداده است. تنها آماری که در مورد خانوار تاکنون مطرح شده بحث متوسط هزینه است که طبق اعلام عادل آذر، رئیس مرکز آمار (در آبان‌ماه سال جاری و در همایش روز آمار) متوسط هزینه یک خانواده شهری در بهار امسال یک میلیون و ۸۲۲ هزار تومان بوده است.

با این حال، پیش از این تعدادی از کارشناسان هم در این مورد آمارهایی را ارائه داده بودند. چندی پیش حسین راغفر، کارشناس اقتصادی در گفت‌وگو با روزنامه شرق گفته بود: براساس محاسبات ما خط فقر در سال ۹۳، با توجه به نرخ تورم برای خانواده ۵ نفره در شهر تهران حدود ۲ میلیون و ۳۰۰ هزار تومان است.

کدبانو

پیتزای آب نباتی

پیتزا از جمله غذاهایی است که بزرگ و کوچک آن را دوست دارند و با لذت زیاد آن را می‌خورند. البته، برعکس دهه ۷۰ خورشیدی در ایران که فقط پیتزاهای ضخیم با کلی سوسیس و کالباس و فلفل دلمه‌ای، پخته و فروخته می‌شد، اکنون دیگر تقریباً همه به این باور رسیده‌اند که هر چه این غذای ایتالیایی باریک‌تر باشد، خوشمزه‌تر است.

در حال حاضر انواع پیتزا وجود دارد. از لقمه‌ای گرفته تا قیفی و مینی پیتزا. اما ما در این مطلب، یک دستور هیجان‌انگیزتر آموزش می‌دهیم تا کودکان از خوردن آن لذت ببرند؛ پیتزای آب‌نباتی!

تعداد: ۲۴ عدد

مواد لازم

- ۴۵۰ گرم خمیر پیتزا
- نصف پیمانه سس پیتزا یا سس گوجه‌فرنگی
- یک و نیم پیمانه پنیر موزارلا
- پپرونی (یا هر نوع تاپینگی که دوست دارید)

طرز تهیه

۱. روی سطح صاف آردپاشی شده، خمیر پیتزا را به شکل مستطیل باز کنید. خمیر را نباید خیلی نازک کنید تا هنگام رول کردن پاره نشود. زیر آن نیز به قدر کافی آرد بپاشید که پس از پر کردن روی آن، به سطح زیرین نچسبد.

۲. روی خمیر یک لایه سس بزنید. پنیر بپاشید و تاپینگ مورد نظرتان (پپرونی) را بریزید.

۳. از طول خمیر شروع کنید رول کردن پیتزا و تا انتها این کار را ادامه دهید.

۴. با استفاده از قیچی آشپزخانه، رول پیتزا را به رولت‌هایی با عرض ۳ سانتی‌متر برش دهید.

۵. کف سینی فر یک لایه کاغذ روغنی قرار دهید. این رولت‌ها را با فاصله درون آن بچینید. آنها را به مدت ۱۵ تا ۲۰ دقیقه کنار بگذارید تا خمیر پف کند و حجم رولت‌ها ۲ برابر شود.

۶. سپس آنها را به مدت ۱۵ تا ۱۸ دقیقه در فر قرار دهید تا پنیرها آب و سطح رولت‌ها طلایی شوند.

۷. به تعداد رولت‌های پیتزا، سیخ‌های چوبی یا چوب‌های پلاستیکی آب‌نبات تهیه کنید و آنها را به چوب بکشید.

۸. یک پیتزای خوشمزه و زیبا که به‌ویژه کودکان از طعم و شکل آن لذت خواهند برد.

فرهنگ

۲۰ روز شادی و خنده با جُنگ فجر در ملایر

جُنگ فجر، امسال نیز برای سومین سال پیاپی در ملایر به روی صحنه می‌رود.

این جنگ که برای نخستین‌بار با همکاری گروه «باران» و «سپید و سیاه» شهرستان برگزار می‌شود و به مدت ۲۰ روز از ۱۲ بهمن تا یکم اسفندماه با برنامه‌های متنوع و شاد شامل نمایش، موسیقی، تقلید صدا، شعبده‌بازی و مسابقه در سالن اداره فرهنگ و ارشاد اسلامی شهرستان میزبان همشهریان است.

سرپرست گروه هنری باران در نشست خبری این جنگ با اشاره به حضور ٤ نمایش از ملایر در سی‌وسومین جشنواره فجر گفت: این یک موفقیت بزرگ برای شهرستان و جامعه هنری به ویژه ۲ گروه شرکت‌کننده در جشنواره است.

محمد قاسمی همچنین با بیان اینکه خوشبختانه تئاتر شهرستان جایگاه خوبی را در کشور دارد، افزود: ٦ کار از ملایر در بخش مسابقه جشنواره حضور داشت که برای اجرای قانون ۲ کار از شهرستان حذف شده و در نهایت با ٤ کار صحنه‌ای و خیابانی شرکت کرده‌ایم که در ملایر و حتی همدان بی‌سابقه بوده است.

وی در ادامه درخصوص اجرای جنگ فجر اظهار کرد: سال سومی است که جنگ فجر در ملایر برگزار می‌شود و در ۲ سال گذشته هر سال بالغ بر ۳۰ هزار نفر تماشاگر داشته است و امسال نیز با صحبت‌های انجام شده با مسئولان، چون فرماندار و... این برنامه به مدت ۲۰ روز از ۱۲ بهمن تا یکم اسفندماه انجام می‌شود که پیش‌بینی حضور بیش از ٤۰ هزار تماشاگر می‌شود.

به گفته قاسمی، ۱۲ بهمن‌ماه شب چراغ و افتتاحیه این برنامه است که با حضور مسئولان برگزار خواهد شد تا چراغ تئاتر در شهر برای ۲۰ روز روشن بماند. در روزهای افتتاحیه، اختتامیه و ۲۲ بهمن‌ماه برنامه آتش‌بازی نیز در بیرون اداره فرهنگ و ارشاد برگزار خواهد شد، ضمن اینکه در هر سانس اهدای ٦ جایزه و در پایان جنگ نیز هدیه‌ای نفیس براساس قرعه‌کشی بلیت‌ها انجام می‌شود.

وی با بیان اینکه به جز پنج‌شنبه و جمعه هر روز در ۸ سانس از ۸ صبح تا ۲۱ اجرا خواهیم داشت، گفت: جنگ شامل بخش‌های نمایش، موسیقی، شعبده، تقلید صدا و مسابقه است و قیمت بلیت نیز برای مدارس ۲ هزار تومان و عموم ٤ تا ۵ هزار تومان است که برای ادارت نیز تخفیفاتی درنظر گرفته شده است.

مسئول انجمن نمایش شهرستان همچنین اظهار کرد: سانس صبح مختص کودکان و نوجوانان، مدارس و دانش‌آموزان و بعدازظهر سانس بزرگسالان، عموم و ادارات است؛ ضمن اینکه سانس‌های خصوصی نیز برای ادارات در نظر گرفته‌ایم.

قاسمی با اشاره به اینکه امسال ائتلاف گروه باران و سپید و سیاه باعث شده اگر کمبودی هم در سال‌های گذشته بوده جبران شود، افزود: تمام تلاش خود را برای هر چه بهتر برگزار شدن جنگ با استفاده از هنرمندان و افراد بومی شهرستان انجام می‌دهیم.

وی ضمن انتقاد از ورود هنرمندان غیربومی با وجود داشتن ظرفیت‌های هنری خوب شهرستان اظهار کرد: وقتی هنرمندان بومی خوبی داریم، چرا باید به دنبال هنرمندان غیربومی برویم در حال حاضر تئاتر شهرستان ملایر در دنیا مطرح است و باید به هنرمندان بومی خود توجه کنیم.

قاسمی یادآور شد: به عنوان مسئول انجمن نمایش و نماینده جامعه هنری ملایر ورود هنرمندان غیربومی را برای چنین برنامه‌هایی ضربه به روحیه هنرمندان شهر می‌دانم و معتقدم اگر می‌خواهند از هنر دفاع کنند باید از هنرمندان بومی دفاع کنند.

وی با اشاره به دعوت از هنرمند غیربومی برای اجرای برنامه در دهه فجر خواستار پیگیری فرماندار شهرستان که دید مثبتی نسبت به هنرمندان بومی دارند، گفت: ما در برنامه هنریمان اجازه هیچ‌گونه فعالیت سیاسی را نمی‌دهیم؛ زیرا با مسائل هنری نمی‌توان به دنبال اهداف شخصی بود و در این خصوص نیز باید مراقب برگزاری برخی برنامه‌های هنری با فضا و نیت سیاسی بود.

قاسمی خاطرنشان کرد: چه اشکالی دارد پس از یکسال کار کردن با دست خالی این نفع به هنرمند بومی برسد. وی از آموزش‌های متفاوت شهروندی و اجتماعی در این جنگ اشاره کرد که در قالب طنز اجرا خواهد شد.

قاسمی با بیان اینکه امیدواریم روزی برسد که سالن‌های خالی تئاتر در شهرمان نداشته باشیم، گفت: بارها طرح‌هایی را مطرح کرده‌ایم که با بی‌توجهی کنار گذاشته شده مانند ایجاد یک سالن تئاتر چادری در دریاچه یا پارک سیفیه که شاید جوانان به جای روی آوردن به تفریحاتی، چون قلیان به سمت تئاتر کشیده شوند اما کسی دست ما را نمی‌فشارد.

وی اظهار کرد: می‌توان به جای هزینه برای دعوت از گروه‌های غیربومی این هزینه‌ها در راستای معرفی و حمایت از هنرمندان شهر صرف کرد و جشنواره کشوری در شهرستان برگزار کرد.

قاسمی ضمن قدردانی از مسئولان به ویژه فرماندار و شهرداری خواستار پیگیری بیشتر درخصوص در اختیار قرار دادن سازه جهت تبلیغات شد.

این جنگ یک پکیج کامل فرهنگی و هنری است

سرپرست گروه سپید و سیاه ملایر نیز با بیان اینکه هنر نمایش و تئاتر از دید بسیاری از مسئولان مهجور مانده گفت: خوشبختانه فرماندار شهرستان و سرپرست اداره فرهنگ و ارشاد بسیار در این خصوص کمک کرده‌اند.

مهدی حبیبی با اشاره به ائتلاف ۲ گروه هنری ملایر افزود: با جرأت می‌توانیم بگوییم اگر موفقیتی در شهرستان بوده است معطوف به این ۲ گروه بوده است و نیاز به تعامل ۲ گروه را احساس کردیم و به این نتیجه رسیدیم می‌توانیم فعالیت هنری بیشتری را در کنار هم داشته باشیم و شاید این همکاری آغازی برای کارهای بزرگتر باشد.

به گفته وی، این همکاری در سال ۹٤ نیز ادامه پیدا می‌کند و از تعامل ۲ گروه برنامه‌های بیشتری شاهد خواهیم بود و امیدواریم این همکاری ادامه‌دار موجب تعامل سایر گروه‌ها در شهرستان نیز باشد.

حبیبی با بیان اینکه جنگ فجر با همکاری گروه ۲۵ نفره اجرا می‌شود و در واقع این جنگ یک پکیج کامل فرهنگی و هنری است.

وی با اشاره به اینکه تلاش شده با تعامل شورای شهر برنامه‌های هدفمند و آیتم‌های نمایشی را در قالب مسائل شهروندی و آموزش شهروندی لحاظ کنند، گفت: علاوه بر داشتن ۲ ساعت برنامه شاد و متنوع آسیب‌شناسی و آموزش مختصری هم خواهیم داشت.

حبیبی نیز در ادامه با انتقاد از حضور افراد غیربومی برای اجرا در دهه فجر اظهار کرد: ۲ ماه است به دنبال جذب اسپانسر هستیم اما تلاش برای دعوت از هنرمند غیربومی سبب شد تلاش‌های ما بی‌نتیجه بماند و اسپانسر به سمت هنرمند غیربومی برود.

وی خاطرنشان کرد: ما هیچ مشکلی با اجرای هنرمندان بومی نداریم تنها مخالف تداخل اجرای غیربومی با برنامه جنگ هستیم؛ چراکه یکسال تلاش می‌کنیم تا موفقیتی ایجاد شود و بتوانیم هنرمان را عرضه کنیم و اگر قرار است نمایشی اجرا شود باید از کانال اداره فرهنگ و ارشاد عبور کند در حالی که اجرای این هنرمند در شهرستان از مراحل قانونی عبور نکرده است.

فناوری

دومین نوزاد ایرانی در مکه به دنیا آمد

دومین نوزاد ایرانی از ابتدای عملیات عمره شب گذشته در بیمارستان «النساءالولاده» مکه مکرمه به دنیا آمد.

به گزارش مهر، ۲٦ دی‌ماه دومین نوزاد زائران ایرانی حاضر در سرزمین وحی که از شهرستان تربت حیدریه به عمره مشرف شده است در بیمارستانی در مکه متولد شد.

این خانم که نصرت محمدی نام دارد با کاروان قدس از شهرستان تربت حیدریه به مکه سفر کرده و شب گذشته در بیمارستان النساء الولاده مکه مکرمه فرزند دختر خود را به دنیا آورد.

به گفته مسئولان پزشکی حج و زیارت، حال مادر و فرزندش خوب گزارش شده و دوشنبه از بیمارستان مرخص می‌شود و به کشور باز می‌گردند.

سلامت

این چهار نفر مانع موفقیت شما در رژیم غذایی می‌شوند

هشیار باشید، دشمنان دوست‌نمای رژیم گرفتن شما در همه جا حضور دارند. در واقع پژوهش نشان می‌دهد که اگر شما همراه کس دیگری غذا بخورید، به طور میانگین ۳۳ درصد بیشتر غذا مصرف خواهید کرد.

به گزارش سلامت نیوز، در ادامه به شما خواهیم گفت که چگونگی از لذت مصاحبت دیگران برخودار شوید، بدون اینکه کالری اضافی دریافت کنید.

همسرتان

با توجه به عاملی که دانشمندان آن را «محیط زندگی مشترک» می‌نامند، در صورت چاق بودن همسرتان، شما با احتمال ۳۷ درصد بیشتر در معرض خطر چاقی هستید.

به گفته کارشناسان برای جلوگیری از چنین تأثیری باید همسران به یکدیگر کمک کنند، و اگر یکی از آنها چاق است و قرار است، وزن کم کند، باید مواد غذایی هر کدام‌شان در قفسه‌های جداگانه قرار داده شوند، هنگام غذا خوردن همراه هم پشت میز، دیس‌های غذای خانوادگی را در آشپزخانه باقی بگذارید و روی میز نیاورید، بگذارید هر کسی سهم خودش را از آنجا بردارد. به این ترتیب می‌توانید اندازه وعده غذایی‌تان را کنترل کنید، و از وسوسه غذا خوردن بیشتر با پر کردن مجدد ظرف‌تان دور بمانید.

بچه‌هایتان

یک بررسی نشان داد که مادران نسبت به زنانی که بچه ندارند، تقریباً ٤۰۰ کالری بیشتر در روز غذا می‌خورند؛ اگر زمان میان‌وعده‌ی پس از مدرسه بچه‌ها فرا رسیده است، میان‌وعده خودتان را از میان‌وعده آنها جدا کنید، و برای مثال خودتان کمی بادام و ماست بخورید. به طور کلی اگر چاق هستید و می‌خواهید وزن کم کنید باید غذای‌تان با غذای بچه‌هایتان متفاوت باشد: برای مثال در حالی که بچه‌ها گوشت مرغ و پاستا می‌خورند، شما سینه مرغ و سبزی‌های بخارپزشده بخورید.

دوستان نزدیک شما

پژوهش‌ها نشان می‌دهد که اگر یکی از دوستان نزدیک‌تان چاق باشد، احتمال چاق‌شدن شما ۵۷ درصد افزایش پیدا می‌کند. اگر با یکی از دوستان‌تان قرار است در بیرون غذا بخورید، به او بگویید که رژیم غذایی دارید و می‌خواهید غذاهای کم‌کالری سفارش دهید، یا وعده غذایی‌تان را با او تقسیم کنید و سالاد را به غذای‌تان اضافه کنید.

یک بررسی به وسیله پژوهشگران در دانشگاه ایالتی آریزونا نشان داد که اغلب افراد در سفارش دادن غذا از دوستان‌شان پیروی می‌کنند. به عبارت دیگر اگر شما رهبری را به دست بگیرید و غذاهای سالم و کم‌کالری سفارش دهید، دوست‌تان هم به احتمال زیاد از شما پیروی خواهد کرد.

همکاران‌تان

غذاخوردن خارج از اداره به همراه همکاران ممکن است خوشایند باشد، ولی شاید مانع از موفقیت رژیم غذایی شما شود. یک بررسی دانشگاه ایالتی جورجیا نشان داد که اگر شما با گروهی شامل ۷ نفر یا بیشتر غذا بخورید، ممکن است تا ۹٦ درصد بیشتر از شرایط معمول کالری دریافت کنید. بهترین شیوه مقابله در چنین مواردی طرح‌ریزی راهبردی است.

قبلاً منوی رستوران را مطالعه کنید و وقتی پیشخدمت به نزدتان آمد، غذایی سالم و کم‌کالری مثل ماهی آزاد بخارپزشده یا سرخ‌شده با روغن سبک به علاوه مقدار زیادی سبزیجات و کمی سس سفارش دهید.

عکس روز

آیین اختتامیه جشنواره ایده های برتر استان همدان با موضوع آسیب های اجتماعی با حضور جزینی قائم مقام دبیرکل ستاد مبارزه با مواد مخدر کشور برگزار شد

عکس - ایرنا