پیام تاریخ، تمدن و فرهنگ مادستان
|ISNN: 2322-4665|

روزنامه همدان پیام

www.HamedanPayam.com

پنجشنبه ● ۱۰ دی ماه ۱۳۹۴ ● ۱۹ ربیع‌الاول ۱۴۳۷ ● ۳۱ دسامبر ۲۰۱۵
سال یازدهم● شماره ۲۵۳۴ ● ۱۲ صفحه روزنامه + نیازمندی‌ها+پیام آذینه● ۵۰۰ تومان

فرهنگ
تنهانماینده استان از ملایر در جشنواره تئاتر فجر روی صحنه می‌رود
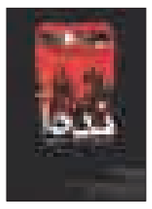
۶ ←

جامعه
تکریم تاکسی‌داران با برپایی جشن بزرگ خانواده تاکسیرانان
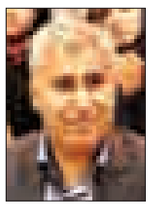
۹ ←

مادستان
MRI دولتی با ۷ میلیارد اعتبار وارد ملایر شد
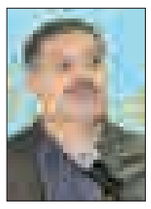
۱۰ ←

ورزش
از روستوف روسیه تا پاس همدان
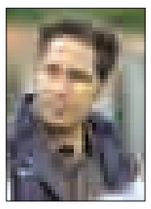
۱۱ ←

تصادف در جاده مه‌آلود به مرگ پسر ۱۱ ساله ختم شد ۸ ←

سامانه جدید بارشی جمعه وارد همدان می‌شود ۲ ←

کانال خبری همدان پیام در تلگرام
https://telegram.me/hamedapayam

چگونگی آرایش سیاسی داوطلبان خبرگان رهبری در استان

۳ ←

هنوز در اندیشه بازیابی قدرت هستند

وزرای دیروز با سودای نمایندگی فردا

۴ ←

رئیس شورای اسلامی شهر همدان مطرح کرد

تالار قرآن بدون سقف افتتاح می‌شود

رئیس شورای اسلامی شهر همدان از افتتاح تالار قرآن در ۲۲ بهمن خبر داده و گفته: سقف پروژه تالار قرآن همچنان بدون پوشش است. علی‌اکبر نظری در گفت‌وگو با فارس، با بیان اینکه ۹۸ درصد پروژه تالار قرآن انجام شده است، گفت: به احتمال زیاد این پروژه ۲۲ بهمن امسال افتتاح می‌شود. وی ضمن تأکید بر اینکه تنها پوشش سقف این پروژه باقی مانده است، تصریح کرد: برای پوشش سقف آن نیز تصمیماتی در حال اتخاذ است. رئیس شورای اسلامی شهر همدان یادآور شد: کارشناسان و متخصصان در حال بررسی این موضوع هستند تا یا سقف کنونی این پروژه بر پایه نصب عرق چین طراحی شود و یا به مرور در سال‌های آتی پوشش داده شود. وی با بیان اینکه این پروژه هزینه زیادی برای شهرداری دربر داشت، افزود: هر سال مقدار زیادی از بودجه شهرداری به این مجموعه اختصاص یافت. نظری به دعوت چند متخصص برای ارائه نظرات...

۲ ←

سرانجام هتل نیمه‌کاره چه خواهد بود

- ساخت ۲۶۰ هتل در ۱۱سال آینده اگر سرنوشت پروژه‌ها به هتل نیمه‌کاره بلوار بعثت همدان دچار نشود

۵ ←

یادداشت روز

تکثر و تنوع زیاد در میان کاندیداها ویژگی انتخابات ۷ اسفند

پایان ثبت‌نام کاندیداهای دهمین دوره مجلس شورای اسلامی و پنجمین دوره خبرگان رهبری و آغاز روند بررسی صلاحیت‌های داوطلبان روند برگزاری این دو انتخابات مهم و سرنوشت‌ساز را ابعاد تازه‌ای بخشیده است. بدون شک رشد چند برابری آمار ثبت‌نامی‌های داوطلبان دو مجلس خبرگان رهبری و شورای اسلامی از پدیده‌های این دوره از انتخابات به شمار می‌رود که توجه سیاسیون و رسانه‌ها را به خود جلب کرده است؛ زیرا بیش...

۲ ←

دوخته‌لب

لزوم تلاش برای افزایش تعداد نمایندگان استان در مجلس دهم

انتخابات مجلس دهم در پیش است. تعداد اندک نمایندگان استان همدان در مجلس، چند سالی است که گهگاه در محافل سیاسی و مطبوعاتی استان، مورد بحث قرار گرفته اما متأسفانه در عمل، اتفاق خاصی نیفتاده و به نظر می‌رسد در مجلس دهم نیز، استان همدان فقط ۹ نماینده داشته باشد. این در حالی است که در مقایسه جمعیت و موقعیت دو حوزه انتخابیه استان یعنی «حوزه انتخابیه همدان و فامنین» و «حوزه انتخابیه...

۳ ←

ارتباط و همراهی شما با ما

همدان پیام

کاندیداهای انتخاباتی ما برای شما برنامه داریم

با ما تماس بگیرید

کانال خبری همدان پیام در تلگرام
(https://telegram.me/hamedapayam)

ایمیل
(info@hamedanpayam.com)

سایت اینترنتی روزنامه همدان پیام
(www.hamedanpayam.com)

صندوق پستی
(۶۵۱۵۵-۶۶۶)

سامانه پیامکی (۱۰۰۰۶۰۶۶)
پیام‌گیر (۰۸۱-۳۸۲۷۹۰۴۰)

- ملایر ۰۹۳۶۵۶۶۶۱۳۳ (خانم شبیری)
- نهاوند ۰۹۱۸۷۱۰۱۸۶۱ (خانم کمالوند)
- تویسرکان ۰۹۱۸۴۲۸۹۰۴۱ (خانم سوری)
- کبودرآهنگ ۰۹۱۸۳۱۹۳۴۹۸ (خانم عظیمی)
- رزن ۰۹۱۸۴۴۱۸۵۱۵ (آقای هوشمندی)
- بهار ولالجین ۰۹۱۸۹۰۸۵۵۱۴ (آقای رجبی راغب)
- فامنین ۰۹۳۹۰۸۲۰۱۹۰ (آقای ملکی)
- سردرود ۰۹۱۸۹۱۲۰۷۹۴ (خانم کوکبی)
- شیرین سو ۰۹۱۸۳۱۴۱۹۸۹ (آقای طاقتی)

دفتر مرکزی همدان: ۳۸۲۶۴۴۳۳-۰۸۱

پیام مردمی (mardomi@hamedanpayam.com)

نیازمندی‌ها (۳۸۲۶۴۴۰۰-۰۸۱) - فکس (۳۸۲۷۹۰۱۳-۰۸۱)/ ارتباط در فضای مجازی تلگرام (۰۹۱۸۳۱۵۱۴۳۷)

مجمع عمومی عادی نوبت اول سازمان نظام مهندسی ساختمان استان همدان

مجمع عمومی عادی نوبت اول سازمان نظام مهندسی ساختمان استان همدان روز پنج شنبه ۱۳۹۴/۱۰/۲۴ برگزار می گردد.
محل برگزاری مجمع: میدان هگمتانه خیابان شهید توپچی - دانشگاه فرهنگیان (مجتمع شهید مقصودی)
زمان برگزاری: ۱۳۹۴/۱۰/۲۴ از ساعت ۱۶
دستور جلسه:
۱-شنیدن گزارش عملکرد و بررسی و تصویب ترازنامه سال ۱۳۹۳
۲-پیشنهاد بودجه سال ۱۳۹۴
۳-تعیین تعداد جلسات فوق العاده

سازمان نظام مهندسی ساختمان استان همدان

۳۸۲۶۴۴۰۰
با ارسال یک پیام کوتاه یا یک تماس تلفنی آگهی خود را در نیازمندیهای همدان پیام چاپ کنید و در سایت اینترنتی روزنامه همدان پیام مشاهده کنید
۱۰۰۰۶۰۶۶

پیام تاریخ، تمدن و فرهنگ مادستان
The Message Of Madestan's History & Civilization & Culture
روزنامه همدان پیام
۲
پنجشنبه ● ۱۰ دی ماه ۱۳۹۴ ● شماره ۲۵۳۴
خبر
khabar@hamedanpayam.com

تأکید بر تغییر نگاه مدیران استان در سرمایه‌گذاری‌ها

استاندار همدان شرایط استان برای سرمایه‌گذاری همه تشکیلات اقتصادی وزارت دفاع را فراهم دانست و خواستار استفاده این وزارتخانه و ترغیب آن به سرمایه‌گذاری در استان شد.

به گزارش روابط عمومی استانداری همدان، محمدناصر نیکبخت در دیدار با مدیران وزارت دفاع در استان گفت: تشکیلات اقتصادی وزارت دفاع در استان‌ها فعالیت‌های ارزشمندی که می‌تواند در توسعه مناطق تأثیرگذار باشد، انجام داده و در این زمینه توانمندی خوبی دارند.

وی افزود: با توجه به استعدادهای فراوان استان اینگونه فعالیت‌ها در استان نبوده و تعریف نشده است، همدان در کشاورزی مستعد است و در گردشگری رتبه نخست کشور را دارد اما با وجود این شرایط، در این استان سرمایه‌گذاری نشده است.

استاندار همدان اظهار کرد: مدیران استانی باید نگاه خود را عوض کنند و با حضور در استان از این فرصت استفاده کنند و با سرمایه‌گذاری وزارت دفاع به خصوص در دامداری، صنایع تبدیلی کشاورزی و گردشگری درآمدزایی بیشتری داشته باشید. نیکبخت اضافه کرد: در صورت سرمایه‌گذاری وزارت دفاع در این استان، تمام امکانات لازم برای آنها فراهم شده و تسهیلات بانکی نیز ارائه می‌شود چون سرمایه‌ها باید فعال شود و کار تولیدی وظیفه هر ایرانی توانمند و علاقمند به کشور است. وی خاطرنشان کرد: وزیر دفاع، انسانی صاحبنظر و توانمند است و شما مدیران استانی علاقمندی و شرایط استان را منتقل کنید که سرمایه‌گذاری در صنایع تبدیلی، دامداری، دامپروری و امور خدماتی و بندر خشک مدنظر استان است. استاندار با یادآوری شرایط پسابرجام و ورود کشورهای خارجی برای سرمایه‌گذاری بار دیگر خواستار سرمایه‌گذاری تشکیلات اقتصادی وزارت دفاع در استان با توجه به تأکیدات مقام معظم رهبری در خصوص تولید داخلی و استفاده از ظرفیت‌ها و توان دولت در بهبود معیشت مردم شد.

مدیرکل امور شهری و شوراهای استانداری مطرح کرد

۴ سال ساخت‌وساز مازاد در حوزه مسکن همدان

مدیرکل امور شهری و شوراهای استانداری همدان می‌گوید بین سال‌های ۹۱ تا ۹۵ ساخت‌وساز مسکن در همدان مازاد بر نیاز بوده است.

فرهاد فرزانه درباره قیمت مسکن در استان همدان به تسنیم گفته: بازار مسکن مبتنی بر نظام عرضه و تقاضاست و اگر تعادل عرضه و تقاضا دچار آشفتگی و به هم‌ریختگی شود با مشکلات زیادی مواجه می‌شویم.

وی افزود: در کنار طرح‌های جامع و تفصیلی وقتی روند رشد جمعیتی مورد توجه قرار می‌گیرد باید به روند تأمین سرانه‌های مسکن، سایت‌های ورزشی و فضای سبز نیز توجه شود.

مدیرکل امور شهری و شوراهای استانداری همدان بیان کرد: ایجاد اختلال در سیستم عرضه و تقاضای مسکن در سال‌های ۸۶ و ۹۱ سبب بروز مشکلات بسیاری در این عرصه شده است.

وی با اعلام اینکه در سال‌های گذشته افراد غیرمتخصص به عرصه ساخت‌وساز مسکن ورود پیدا کردند، اظهار کرد: ایجاد عرضه و تقاضای کاذب مسکن سبب بروز مشکلات بسیاری در حوزه ساخت‌وساز و فعالیت انبوه‌سازان مسکن شد.

فرزانه با اشاره به اینکه سرمایه‌گذاری در بخش مسکن در کوتاه مدت برای مردم پاسخگو بود، عنوان کرد: همین امر سبب شده بود تا مردم نیز سرمایه‌های خود را در این عرصه وارد کرده و سرمایه‌گذاری کنند.

مدیرکل امور شهری و شوراهای استانداری همدان اظهار کرد: بخش عمده عرضه و تقاضا در حوزه مسکن کاذب بود و در سال‌های ۹۱ به بعد شاهد بودیم که تا سال ۹۵ مسکن مازاد در استان همدان ساخته شد.

وی در ادامه این گفت‌وگو با بیان اینکه جلوگیری و برخورد با ساخت‌وساز غیرمجاز در باغات و حاشیه شهرهای همدان در اولویت است، گفت: میل به حاشیه‌نشینی و ساخت‌وساز غیرمجاز در همدان بالاست.

فرهاد فرزانه اظهار کرد: میل به ساخت‌وساز غیرمجاز و حاشیه‌نشینی در همدان افزایش یافته ولی برای حفظ باغات و جلوگیری از توسعه نامتوازن شهری با این مسائل برخورد جدی می‌شود. وی درباره اظهارنظر رئیس شورای شهر همدان مبنی بر غیرمجاز بودن ۹۰ درصد ساخت‌وسازها در منطقه دره مرادبیگ همدان گفت: این محدوده در گذشته روستا بوده و ساخت‌وسازها در آن زمان شکل گرفته و پس از الحاق به شهر با ساخت‌وساز غیرمجاز برخورد جدی شده است. فرزانه درباره مناطق حاشیه‌ای و توانمندسازی شهر همدان نیز گفت: ۵ منطقه توانمندسازی در شهر همدان مشخص شده که امتیازاتی برای ساخت‌وساز برای این مناطق پیش‌بینی شده تا بتوان توسعه مناسب و مدنظر را شاهد بود.

میل به ساخت‌وساز غیرمجاز و حاشیه‌نشینی در همدان افزایش یافته ولی برای حفظ باغات و جلوگیری از توسعه نامتوازن شهری با این مسائل برخورد جدی می‌شود

وی با اشاره به اینکه کنترل و نظارت شهرداری همدان دائم در حال نظارت بر ساخت‌وسازهای شهر است، بیان کرد: شهرداری همدان در صورت مشاهده هرگونه ساخت‌وساز غیرمجاز وارد عمل شده و برخوردهای لازم را با آنها دارد.

مدیرکل امور شهری و شوراهای استانداری همدان تصریح کرد: صدور مجوز ساخت‌وساز برای خانه‌های کارگری در باغات گنجنامه و عباس‌آباد سبب جلوگیری از ساخت‌وساز غیرمجاز در این مناطق شده است.

وی با اعلام اینکه عمده این اتفاقات و ساخت‌وسازهای غیرمجاز مربوط به زمان‌های گذشته بوده است، بیان کرد: در حال حاضر در صورت مشاهده هرگونه ساخت‌وساز غیرمجاز با آنها برخورد جدی صورت گرفته و تخریب آنها نیز در اولویت است.

رئیس شورای اسلامی شهر همدان مطرح کرد

تالار قرآن بدون سقف افتتاح می‌شود

رئیس شورای اسلامی شهر همدان از افتتاح تالار قرآن در ۲۲ بهمن خبر داده و گفته: سقف پروژه تالار قرآن همچنان بدون پوشش است.

علی‌اکبر نظری در گفت‌وگو با فارس، با بیان اینکه ۹۸ درصد پروژه تالار قرآن انجام شده است، گفت: به احتمال زیاد این پروژه ۲۲ بهمن امسال افتتاح می‌شود.

وی ضمن تأکید بر اینکه تنها پوشش سقف این پروژه باقی مانده است، تصریح کرد: برای پوشش سقف آن نیز تصمیماتی در حال اتخاذ است. رئیس شورای اسلامی شهر همدان یادآور شد: کارشناسان و متخصصان در حال بررسی این موضوع هستند تا یا سقف کنونی این پروژه بر پایه نصب عرق چین طراحی شود و یا به مرور در سال‌های آتی پوشش داده شود.

وی با بیان اینکه این پروژه هزینه زیادی برای شهرداری دربر داشت، افزود: هر سال مقدار زیادی از بودجه شهرداری به این مجموعه اختصاص یافت.

نظری به دعوت چند متخصص برای ارائه نظرات کارشناسی در خصوص پوشش سقف این مجموعه اشاره کرد و گفت: هر کدام از کارشناسان دیدگاه خاصی داشتند که با توجه به اینکه هر یک نظر خاصی داشتند، به نتیجه مطلوبی نرسیدیم. وی با بیان اینکه حل مشکل این پروژه هم‌اکنون به شهرداری واگذار شده است، گفت: اگر شهرداری تخلفی هم در این زمینه داشت، به دادگاه معرفی می‌شود، هرچند معتقدیم مشکل حل خواهد شد.

شهردار همدان از آخرین تصمیم می‌گوید

مهلت ٦ ماهه برای برج سعیدیه

شهردار همدان فعالیت مجدد برج سعیدیه همدان را موقت دانست و گفت: مهلت ٦ ماهه‌ای برای تأمین پارکینگ این مجتمع تجاری داده شده تا پس از آن نسبت به ساخت‌وساز مازاد تصمیم‌گیری شود.

سید مصطفی رسولی در گفت‌وگو با تسنیم، در پاسخ به این سؤال که تفاهم‌نامه‌ای برای فک پلمپ برج سعیدیه بین شهرداری همدان و مالک این مجتمع منعقد شده است، اظهار کرد: تفاهم‌نامه‌ای بین شهرداری و مالک برج سعیدیه منعقد نشده و بر اساس تصمیم کمیسیون ماده ۱۰۰ این اتفاق افتاده است. وی با اشاره به اینکه دستگاه قضایی نامه‌ای به کمیسیون ماده ۱۰۰ ارسال کرده تا مدت زمانی برای تأمین پارکینگ‌های این برج مشخص شود، افزود: کمیسیون ماده ۱۰۰ مهلت ٦ ماهه‌ای را برای تأمین پارکینگ‌ها به مالک برج سعیدیه داده است. رسولی تصریح کرد: پس از تأمین پارکینگ‌های برج سعیدیه پرونده این مجتمع به کمیسیون ماده ۱۰۰ ارجاع می‌شود تا این کمیسیون درباره مازاد ساخت‌وساز انجام شده در این برج رای صادر کند. وی با اعلام اینکه مجوز فعالیت و فک پلمپ این برج به صورت موقت بوده است، گفت: اگر پارکینگ مورد نظر برای این برج تأمین نشود دوباره در کمیسیون ماده ۱۰۰ درباره پلمپ آن تصمیم‌گیری می‌شود ولی بر اساس طرح ارائه شده می‌تواند پارکینگ‌های خود را تأمین کند.

اواخر شهریورماه امسال ۱۰ طبقه اداری و طبقه زیرین برج سعیدیه همدان به سبب تبدیل کاربری غیرمجاز و نداشتن پارکینگ توسط اجرای احکام کمیسیون ماده ۱۰۰ پلمپ شد. پس از پلمپ برج سعیدیه همدان، مالک برج پرونده را به دیوان عدالت ارجاع داده و خواستار تجدیدنظر در حکم پلمپ این برج شد که گویا دیوان اجازه فک پلمپ را صادر کرده بود ولی چون فک پلمپ توسط مالک انجام شد اجرای احکام کمیسیون ماده ۱۰۰ ورود پیدا کرده و دوباره این برج را پلمپ کرد. در نهایت پس از رایزنی‌های بسیار این برج به شرط تأمین پارکینگ فک پلمپ شد تا مالکان واحدها نیز بیشتر از متضرر نشده و از فعالیت خود باز نمانند.

تأکید بر حمایت از سرمایه‌گذاری در شهرداری

رئیس کمیسیون، اقتصاد، سرمایه‌گذاری و گردشگری شورای شهر همدان با اشاره به اینکه حوزه سرمایه‌گذاری نیازمند برنامه‌ریزی است، گفت: استقبال نکردن سرمایه‌گذار برای حضور در همدان و سرمایه‌گذاری باید آسیب‌شناسی شود.

به گزارش فارس محمد تبریزی در جلسه کمیسیون سرمایه‌گذاری و گردشگری شورای شهر، با اشاره به اینکه امر سرمایه‌گذاری مقوله‌ای دیربازده و بلندمدت است، اظهار کرد: سرمایه‌گذاری و ورود به این حوزه نیازمند برنامه‌ریزی است.

وی با اشاره به اینکه با شعار و حرف نمی‌توان کاری را در حوزه سرمایه‌گذاری انجام داد، بیان کرد: شورای شهر، شهرداری و سایر دستگاه‌های اجرایی و بانک‌ها در امر سرمایه‌گذاری همچون زنجیره‌ای هستند که باید حلقه‌های آنها به هم پیوسته باشند؛ چراکه با بودن همه دستگاه‌ها و نهادها در کنار هم کار سرمایه‌گذاری محقق می‌شود.

رئیس کمیسیون اقتصاد، سرمایه‌گذاری و گردشگری شورای اسلامی شهر همدان افزود: اجرای پروژه‌های مختلف در شهر همدان نوعی سرمایه‌گذاری است و سرمایه‌گذاری باید شکوفایی را به دنبال داشته باشد. وی تأکید کرد: ساخت تقاطع، پل، پارک و هتل سرمایه‌گذاری برای توسعه شهر است و سرمایه‌گذاری مبنای اول مسائل گردشگری است. تبریزی با بیان اینکه عدم استقبال سرمایه‌گذار برای حضور در همدان و سرمایه‌گذاری باید آسیب‌شناسی شود، گفت: بسترهای لازم برای سرمایه‌گذاری در همدان توسط سازمان‌ها و نهادها فراهم شود.

وی با اشاره به اینکه نباید سرمایه‌گذار را محکوم کرد، افزود: در مقوله سرمایه‌گذاری و جذب سرمایه‌گذار از مجموعه شهرداری حمایت می‌کنیم و این حرکت باید آغاز شود. رئیس کمیسیون اقتصاد، سرمایه‌گذاری و گردشگری شورای اسلامی شهر همدان با اشاره به اینکه در ابتدای راه مشکلات و خطاهایی پیش می‌آید، بیان کرد: مقوله سرمایه‌گذاری زیربنای توسعه است و این مسیر با تمرین و کوشش درست می‌شود.

وی با تأکید بر حمایت شهرداری همدان در جذب سرمایه‌گذار افزود: استفاده از تکنولوژی‌های روز نمادی از توسعه‌یافتگی است که مدیریت شهری باید به این موضوع توجه کند. تبریزی با اشاره به رابطه روسیه با ایران خاطرنشان کرد: از این ارتباط می‌توان استفاده لازم را برد و در رونق صنعت گردشگری از این مهم استفاده کرد.

یادداشت روز

تکثر و تنوع زیاد در میان کاندیداها، ویژگی انتخابات ۷ اسفند

پایان ثبت‌نام کاندیداهای دهمین دوره مجلس شورای اسلامی و پنجمین دوره خبرگان رهبری و آغاز روند بررسی صلاحیت‌های داوطلبان روند برگزاری این دو انتخابات مهم و سرنوشت‌ساز را ابعاد تازه‌ای بخشیده است.

بدون شک رشد چند برابری آمار ثبت‌نامی‌های داوطلبان دو مجلس خبرگان رهبری و شورای اسلامی از پدیده‌های این دوره از انتخابات به شمار می‌رود که توجه سیاسیون و رسانه‌ها را به خود جلب کرده است؛ زیرا بیش از ۱۲ هزار داوطلب نمایندگی مجلس شورای اسلامی و بیش از ۸۰۰ کاندیدای مجلس خبرگان رهبری آمار بی‌سابقه‌ای است که در این دوره شاهدآن هستیم.

این موضوع در چند روز گذشته به انحای مختلف در فضای رسانه‌ای و سیاسی کشور مورد توجه قرار گرفته و بازتاب نسبتاً گسترده‌ای نیز داشته است.

در استان همدان نیز با توجه به ثبت‌نام حدود ۳۰۰ نفر در انتخابات مجلس دهم و ۱۳ داوطلب مجلس خبرگان رهبری که هر دو مورد نسبت به دوره‌های قبلی رشد چشمگیری را نشان می‌دهد، حکایت از آن دارد که انتخابات امسال در این استان از ویژگی‌های منحصربه‌فردی برخوردار خواهد بود.

خیلی‌ها این وضعیت را نشانه‌های روشن یک حضور حماسی و پرشور در انتخابات دانسته و پیش‌بینی می‌کنند ۷ اسفندماه سالجاری یکی از بزرگترین حماسه‌های حضور در کشور رقم خواهد خورد. بنابراین ثبت‌نام تعداد زیادی داوطلب مجلس شورای اسلامی و خبرگان رهبری اتفاق مهمی است که می‌تواند برای جامعه فرصت‌ساز باشد.

در کنار این موضوع، برخی نیز افزایش کمی ثبت‌نامی‌های انتخابات مجلس را نشان‌دهنده انگیزه بالا در میان شهروندان برای ایفای نقش در عرصه‌های مختلف سیاسی، اجتماعی و البته احساس مسئولیت آنها می‌دانند.

از طرفی برخی‌ها نیز نگاه چندان مثبتی به این موضوع ندارند و افزایش تعداد کاندیداها را ناشی از نوعی روند نامطلوبی می‌دانند که در گذشته نیز سابقه داشته است.

این روند هر دلیلی که داشته باشد اتفاق کم‌نظیری است که از ابعاد مختلف باید مورد واکاوی و بررسی قرار گیرد. در این میان آنچه کمتر مورد توجه قرار گرفته و به نوعی تحت شعاع کمیت قرار گرفته است، تنوع و تکثر موجود در میان ثبت‌نام‌کنندگان است که خود پیام‌های معناداری را به دنبال دارد.

اینکه از طیف‌های مختلف و سلایق گوناگون با جدیت خاصی پای در عرصه نهاده و داوطلب نمایندگی در یکی از ۲ مجلس شورای اسلامی و خبرگان رهبری می‌شوند، گویای آن است که رقابت‌های انتخاباتی در این دو انتخابات بسیار جدی‌تر و البته جذاب‌تر از گذشته خواهد بود.

بر این اساس در کنار کمیت و تعداد زیاد کاندیداها باید از تنوع و تکثری سخن گفت که خود نویدبخش رقابت‌های انتخاباتی تنگاتنگ و فشرده است و چه بسا چنین روندی منجر به شکل‌گیری مجلسی متکثر و متنوع با حضور سلایق مختلف و از طیف‌های گوناگون باشد که احتمالاً رویکرد اعتدالی و میانه‌روی برای آنها مهم باشد.

فراموش نکنیم که انتخابات مجلس دهم و همینطور مجلس خبرگان پنجم در شرایطی برگزار می‌شود که بیش از ۲ سال از انتخابات مهم ریاست‌جمهوری یازدهم می‌گذرد. انتخاباتی که حاصل آن دولت تدبیروامید با رویکرد اعتدالی بوده و منتخب مردم در آن انتخابات در این مدت تلاش کرده چنین رویکردی را در ابعاد مختلف حفظ و مبنای کارها و اقدامات خود قرار دهد.

تجربه دوره‌های پیشین به خوبی نشان می‌دهد که معمولاً انتخابات مجلس شورای اسلامی که پس از انتخابات ریاست‌جمهوری برگزار می‌شود، به نوعی تحت شعاع آن انتخابات بوده و رویکرد حاکم بر جامعه در شعارهای انتخاباتی و تبلیغات کاندیداها نیز نمود پیدا می‌کند و لذا چه بسا در این دوره نیز شاهد شکل‌گیری مجلسی باشیم که تکثر، تنوع و اعتدال و میانه‌وری از ویژگی‌های آن باشد.

خبر

انجمن آلزایمر در همدان تشکیل می‌شود

مدیرعامل مجمع خیرین سلامت استان همدان از تشکیل انجمن آلزایمر در همدان خبر داد.

محمدصادق صبا در گفت‌وگو با فارس در ارتباط با تشکیل انجمن آلزایمر در همدان، وجود تشکیلاتی این چنینی را برای شناساندن این بیماری به مردم و جنبه‌های جانبی خدمات بهداشتی و درمانی آن ضروری دانست.

وی افزود: در حال حاضر ۱۳ سازمان مردم‌نهاد در حوزه سلامت در استان فعالیت می‌کنند که این تعداد متأسفانه در مقایسه با بعضی از استان‌های دیگر کشور از نظر کمی و کیفی وضعیت خوبی ندارد.

مدیرعامل مجمع خیرین سلامت استان همدان ادامه داد: لازم است که با حضور داوطلبان حوزه سلامت و وقف ساعاتی از اوقات فراغت خود در این حوزه اقدامات لازم در این بخش انجام شود.

وی در حوزه مشارکت‌های اجتماعی، سازمان‌های مردم‌نهاد و خیریه‌های حوزه سلامت گفت: مقدمات اساسنامه انجمن در حال بررسی است و موارد مربوط به این موضوع با حضور کارشناسان حوزه بهداشت و درمان و نماینده بهزیستی ادامه می‌یابد.

صبا یادآور شد: با توجه به پیشرفت علوم پزشکی در چند دهه اخیر و کاهش بیماری‌های عفونی، انگلی و قارچی در مقابل بعضی بیماری‌ها از جمله آلزایمر به مرور افزایش یافته است.

shenide@hamedanpayam.com

شنیده‌ها

۱- تغییر چارت استانداری‌ها با استعفای روابط عمومی‌ها همراه شده است. گویا چند مدیرکل روابط عمومی استانداری‌های کشور روز گذشته در اعتراض به این چارت استعفا داده‌اند. گفتنی است در چارت جدید روابط عمومی استانداری‌ها از اداره کل به واحدی در حوزه استاندار تنزل جایگاه یافته است.

۲- شایعات رد صلاحیتی کاندیداها شدت گرفته است. گویا این شایعات بخشی از رقابت‌های انتخاباتی است. گفتنی است برخی از این شایعات در خبرگزاری‌های رسمی مطرح شده است.

۳- افزایش ۱۲ درصدی سالانه حقوق کارمندان با استقبال این گروه مواجه نشده است. گویا این افزایش حقوق با سطح معیشت همخوانی ندارد. گفتنی است صاحبنظران معتقدند حقوق کارمندان اگر به سبد معیشت نزدیک بود، این میزان افزایش حقوق قابل قبولی بود اما با توجه به فاصله حقوق کارمندان از سبد معیشت افزایش حقوق در نظر گرفته شده غیرمنطقی و بی‌اثر است.

٤- نام یکی از داوطلبان مجلس خبرگان استان در رایزنی‌های جامعه مدرسین مطرح است. گویا وی طرف رایزنی برای رأی به قرار گرفتن کاندیداهای دیگر در لیست جامعه مدرسین قم است. گفتنی است تشکل اصولگرای جامعه مدرسین اعلام کرده تنها برای مجلس خبرگان لیست ارائه خواهد داد.

۵- داوطلبان انتخاباتی در مراسم ۹ دی حضور چشمگیر داشته‌اند. گویا ثبت عکس حضور در این مراسم نیز از اهداف داوطلبان انتخاباتی بوده است. گفتنی است بر اساس اعلام شورای نگهبان، مسائل سال ۸۸ و نظرات داوطلبان در هیأت‌های نظارت بررسی خواهد شد.

خبر

طنین فریاد مرگ بر آمریکا در سالروز ۹ دی همدان

مردم همدان در ششمین سالروز بزرگداشت حماسه ۹ دی مردم همدان با تجمع در امامزاده عبدا... شعار "مرگ بر آمریکا" سر دادند.

به گزارش تسنیم مردم دارالمؤمنین و دارالمجاهدین همدان در سالروز بزرگداشت حماسه ۹ دی سال ۸۸ در بارگاه امامزاده عبدا... تجمع کرده و یاد و خاطره ۹ دی را گرامی داشتند.

حضور اقشار مختلف مردم در این مراسم که در فضای سرد و یخبندان همدان برگزار می‌شد سرمای زمستان را با گرمای وحدت اسلامی زیر سایه ولایت گرم کرده بود.

مراسم با قرائت آیاتی چند از کلام... مجید آغاز شد و بعد از سردادن شعارهایی، حشمتا... قنبری سخنران مراسم پشت تریبون قرار گرفت و به ایراد سخنرانی پرداخت.

شعارهایی چون " مرگ بر آمریکا"، "مرگ بر اسرائیل"، "مرگ بر انگلیس"، بارها سر داده شد و مردم غیور همدان با صدایی رسا یکبار دیگر بیعت با ولی امر مسلمین را اعلام کردند.

شعار "خامنه‌ای کوثر است دشمن او ابتر است" و الله اکبر" از دیگر شعارهایی بود که مردم همدان سردادند.

همچنین در پایان این مراسم بیانیه‌ای قرائت شد که در آن بر پاسداشت ۹ دی در هر سال از سوی مسئولان و مردم تأکید شده بود.

در بخشی از این بیانیه آمده: «ایران اسلامی به عنوان یکی از پرانتخابات‌ترین کشورهای جهان، در طول سال‌های پس از انقلاب اسلامی ثابت کرده که سالم‌ترین انتخابات را برگزار می‌کند و باید همگان به آن تمکین کنند و در انتخابات مجلس شورای اسلامی و مجلس خبرگان همه نامزدها و طرفدارانشان بایستی نتیجه آن را قبول کنند».

سامانه جدید بارشی جمعه وارد همدان می‌شود

سامانه جدید بارشی از بعدازظهر جمعه وارد این استان می‌شود.

کارشناس اداره کل هواشناسی استان همدان در گفت‌وگو با ایرنا گفت: با ورود این سامانه بارشی جمعه و شنبه بارش برف و باران و وزش باد شدید در این استان پیش‌بینی می‌شود و دمای هوا در طول فعالیت این سامانه تا حدودی کاهش می‌یابد.

نادر پیرتاج، بیان کرد: در طول فعالیت این سامانه احتمال کولاک برف، مه‌آلودگی، لغزندگی معابر و خیابان‌ها و یخ‌زدگی سطح جاده‌ها پیش‌بینی می‌شود.

پیام تاریخ، تمدن و فرهنگ مادستان
The Message Of Madestan's History & Civilization & Culture
روزنامه همدان پیام
۳
پنجشنبه ● ۱۰ دی ماه ۱۳۹۴ ● شماره ۲۵۳۴
خبر
khabar@hamedanpayam.com

عذرخواهی شرکت آبفا از قطعی گاز شهروندان همدان

پس از برخورد بیل مکانیکی آب و فاضلاب همدان به لوله‌های گاز و قطعی گاز مردم، شرکت آبفا از شهروندان عذرخواهی کرد. در چند روز گذشته با برخورد بیل مکانیکی آب و فاضلاب همدان به لوله‌های گاز قطعی چند ساعته گاز جمعیت ۲۰ هزار نفری شهری و روستایی همدان را شاهد بودیم.

مدیر امور آبفای شهرستان همدان در گفت‌وگو با فارس ضمن عذرخواهی از مردم همدان در خصوص حادثه شهرک الوند و خیابان آزادگان اظهار کرد: این حادثه در حین عملیات حفاری اجرای شبکه جمع‌آوری فاضلاب برای اتصال فاضلاب شهرک الوند به خطوط انتقال فاضلاب به تصفیه‌خانه رخ داد.

حسین آذرتکین بیان کرد: این مسئله بر اساس مجوز حفاری شرکت‌های زیرساخت از جمله اداره بهره‌برداری و تعمیرات گازرسانی ناحیه همدان صورت گرفته و پیمانکار مربوطه هماهنگی لازم را با عوامل شرکت گاز به عمل آورده بود. وی با تأکید بر اینکه همواره عوامل شرکت گاز از محل پروژه بازدید کرده وخطوط گاز که در عملیات حفاری مرئی‌شده را بازرسی می‌کردند، افزود: بنابراین پیمانکار برای ایجاد منهول در آخرین نقطه اتصال اقدام به حفاری با بیل مکانیکی و تخریب منهول موجود برای اصلاح جریان و افزایش عمق کرد که لوله گازی که از کنار آن عبور کرده، دچار آسیب شد. مدیر امور آبفای شهرستان همدان یادآور شد: پس از این حادثه به کمک عوامل پیمانکار و پرسنل شرکت گاز و دیگر نیروهای امدادی پس از قطع گاز ابتدا برق منطقه قطع و تمام خانه‌های اطراف از لحاظ تجمع گاز بررسی و همزمان محل آسیب دیده حفاری و ترمیم شد.

وی اضافه کرد: در ساعت ۲۰ و ۵۰ دقیقه، شبکه گاز مجدداً برقرار شد که به دلیل عملکرد رگرلاتور و تأمین فشار، قطع گاز برای برخی از همشهریان تا ساعت ۲۲ ادامه داشت.

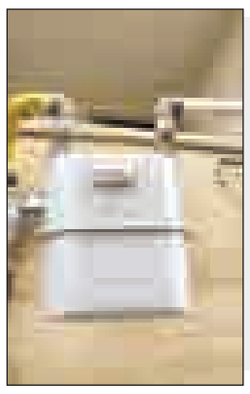

وعده

افتتاح تالار قرآن در ۲۲بهمن

(رئیس شورای شهر : ۹۴/۱۰/۹)

دوخته لب

لزوم تلاش برای افزایش تعداد نمایندگان استان در مجلس دهم

انتخابات مجلس دهم در پیش است. تعداد اندک نمایندگان استان همدان در مجلس، چند سالی است که گهگاه در محافل سیاسی و مطبوعاتی استان، مورد بحث قرار گرفته اما متأسفانه در عمل، اتفاق خاصی نیفتاده و به نظر می‌رسد در مجلس دهم نیز، استان همدان فقط ۹ نماینده داشته باشد. این در حالی است که در مقایسه جمعیت و موقعیت دو حوزه انتخابیه استان یعنی «حوزه انتخابیه همدان و فامنین» و «حوزه انتخابیه بهار و کبودراهنگ» با حوزه‌های انتخابیه مشابه، پرواضح است که لااقل به تعداد نمایندگان هر یک از این حوزه‌های انخابیه، باید یک نماینده افزوده شود.

از طرفی تعداد نمایندگان هر استان و شهرستان در مجلس، در زمینه‌های مختلف نظیر مباحث مربوط به بودجه‌ریزی و امور زیربنایی در حوزه‌های گوناگون، کاملاً تأثیرگذار است و قدرت لابی و تعامل و چانه‌زنی در امور مختلف را افزایش داده به احقاق حقوق مردم استان، کمک شایانی می‌نماید.

شاید طرح این موضوع در فاصله اندک باقیمانده تا زمان برگزاری انتخابات مجلس دهم، چندان ممکن به نظر نرسد اما توجه به اینکه ریاست کمیسیون مربوطه در مجلس، به عهده یکی از نمایندگان همدان در مجلس می‌باشد، می‌توان به طرح مجدد «افزایش تعداد نمایندگان مجلس» که در راستای اجرای یکی از اصول قانون اساسی نیز می‌باشد، امیدوار شد که در این صورت، افزوده شدن حداقل ۲ نماینده به شمار نمایندگان استان در مجلس، دور از انتظار نیست؛ چراکه نماینده فعلی حوزه انتخابیه بهار و کبودراهنگ در مجلس نیز، خود ریاست یکی دیگر از کمیسیون‌های مهم مجلس را بر عهده دارد و می‌تواند سایر نمایندگان مجلس را در زمینه احقاق حقوق مردم حوزه انتخابیه خود و تفکیک این حوزه به «دو حوزه مستقل انتخاباتی»، قانع نماید.

بدیهی است مجموعه نمایندگان استان همدان در صورت احساس ضرورت این موضوع و وجود اراده و پیگیری لازم می‌توانند موضوع را با فوریت در مجلس، مطرح نموده و به طور ویژه نمایندگان حوزه‌های انتخابیه مشابه را با خود همراه نمایند و خدمتی برای کل استان را به نام خود ثبت نمایند.

یادداشت

همدان مقصد گردشگری سلامت

استاندار همدان بارها از اینکه همدان مقصد گردشگری کشور یا گروه‌های خارجی نیست، گلایه کرده و خواستار قرار گرفتن همدان با توجه به شرایط در بین مقاصد گردشگری کشور شده است.

اما واقعیت آن است که برخی گردشگری‌ها وجود دارد که تعریف مبدأ و مقصد آن با خود استان است و این همدان و مسئولان و مردم هستند که می‌توانند با تلاش، مقصد این نوع گردشگری‌ها را استان همدان تعریف کنند.

از جمله انواع گردشگری‌ها، گردشگری سلامت موضوعی است که استان همدان استعداد و امکانات فراوانی در این زمینه دارد. البته منظور از امکانات، ظرفیت و توانمندی دولتی نیست و در این نوع گردشگری نیز آنچنان که مسئولان در پی آن هستند، سرمایه‌گذاری خصوصی و ایجاد امکاناتی جدید مدنظر باید باشد تا اجحافی در حق مردم استان نشده و این امکانات نیز به داشته‌های استان اضافه شود.

چندی پیش حضور سمیعی به همراه پسرش در همدان با شرکت در کنگره جراحان مغز و اعصاب کشور فرصت مغتنمی را برای استان ایجاد کرد تا از فرصت حضور این دانشمند و پزشک سرشناس و مشهور بین‌المللی در استان استفاده کرده و قول و قرارهای اولیه برای ساخت مجتمعی شبیه مجتمع مغز و اعصاب تهران و زیر نظر آن مرکز در همدان گذاشته شود. این اقدام آغاز بسیار مناسبی برای گردشگری سلامت در استان است.

همه واقف به تبدیل نام سمیعی به برندی قابل اطمینان در عرصه پزشکی هستند و کافی است نام و سایه وی بالای مجموعه‌ای باشد تا موفقیت اقتصادی، اجتماعی و ارزآوری آن تضمین شود.

در این شرایط تمایل و اشتیاق سمیعی به حضور در همدان قابل ارزش است و باید از این فرصت به نحو احسن استفاده کرد.

چینی‌ها در شانگ‌های با برنامه از سمیعی استفاده کرده‌اند تا مرکز مغز و اعصاب شانگ‌های را به مرکزی بین‌المللی در این زمینه تبدیل کنند. با این اوصاف تفاوت نگاه سمیعی به استان که تمایل و اشتیاق به خدمت به مردم دارد با چین و کشورهای دیگر که آنها تمایل و اشتیاق به استفاده از وی دارند، مشخص می‌شود. باید این اشتیاق را با اشتیاقی استقبال کرد و نباید موجب دلسردی این چهره سرشناس شد.

انتظار می‌رود مسئولان استان هرچه سریع‌تر از این فضا بهره گرفته و اشتیاق و تمایل پروفسور سمیعی را وارد فضای کار و عملیاتی کرده و گردشگری سلامت استان را آغاز کنند.

البته در کنار این، اقدام دانشگاه آزاد برای گردشگری سلامت در استان و ساخت مجتمع‌های درمانی نیز اقدامی مهم است و باید به آن نیز توجه کافی شود.

به هر حال توسعه با استفاده از همین فرصت‌ها ساخته خواهد شد و اگر به سادگی از کنار آدم‌های بزرگ و شخصیت‌های جهانی بگذریم و توجه به برند و استفاده از آن برای توسعه نکنیم، توسعه‌ای را شاهد نخواهیم بود.

همدانی‌ها که سال‌ها با برند بوعلی‌سینا در جهان شناخته شده و به عالم و آدم فخر فروخته‌اند، به خوبی مفهوم برند پروفسور سمیعی و تأثیر آن بر توسعه استان به خصوص گردشگری سلامت را می‌دانند. پس تا دیر نشده همدان را مقصد گردشگری سلامت کشور کنیم.

چگونگی آرایش سیاسی داوطلبان خبرگان رهبری در استان

نام داوطلب
آیت‌ا... غیاث‌الدین طه محمدی (نماینده فعلی استان در مجلس خبرگان)
حجت‌الاسلام والمسلمین علی رازینی (نماینده فعلی استان در مجلس خبرگان)
آیت‌ا... سید مصطفی موسوی اصفهانی (کاندیدای دوره چهارم و مدیر حوزه‌های علمیه همدان)
حجت‌الاسلام والمسلمین محمد قاینی (مدرس حوزه علمیه همدان)
حجت‌الاسلام مجید گوهری رفعت
حجت‌الاسلام علی فاضل مثبت همدانی (نماینده اسبق مجلس از استان همدان)
حجت‌الاسلام علی اصغر پاک
امیر حسین‌زاده
حجت‌الاسلام سید محمود ابوالمعالی
حجت‌الاسلام فرامرز آورزمانی
حجت‌الاسلام محمد احمدوند
حجت‌الاسلام مصطفی عباسی
طاهره سادات ابطحی (تنها بانوی ثبت‌نام شده)
حجت‌الاسلام مسعود کراماتیان

» سعید زارع صفا

انتخابات اسفندماه امسال دوگانه‌ای دارد که یک پای آن پنجمین دوره مجلس خبرگان رهبری است. این انتخابات از جهات مختلف حایز اهمیت بوده تا جایی که ناظران سیاسی و حتی جناح‌های کشور به مراتب آن را با اهمیت‌تر از انتخابات مجلس شورای اسلامی می‌دانند. اهمیت آن نیز به شرایط آینده کشور و تصمیم‌گیری‌های حساس برمی‌گردد. از این رو برای نخستین‌بار است که جناح‌های سیاسی کشور در اردوگاه‌های خود نفرات متعددی را برای ورود به مجلس خبرگان تجهیز کرده‌اند تا با کسب کرسی‌های بیشتر قدرت چانه‌زنی بیشتری در تصمیمات آینده و حساس کشور داشته باشند. حتی زمزمه ائتلاف‌ها و لیست‌هایی برای این مجلس در فضای عمومی هم منعکس می‌شود.

از این رو در این دوره از انتخابات ۸۰۱ نفر نام‌نویسی کردند که نسبت به دوره گذشته ۶۲ درصد افزایش یافته است. در دوره قبل جمعا ۴۹۳ نفر نام‌نویسی کردند. بر اساس آمار برای هر کرسی انتخابات مجلس خبرگان رهبری ۱۰ نفر رقابت می‌کنند.

در این ثبت‌نام‌ها بانوان برای نخستین‌بار عددی قابل توجه را به خود اختصاص داده‌اند که البته با واکنش برخی از شخصیت‌ها و مقامات روبه‌رو بوده است.

در هر روی حضور این تعداد از داوطلبان اگر چه متأثر از مشارکت بالای داوطلبان در انتخابات مجلس بوده اما مهر تأییدی بر حساسیت بالای این دوره از انتخابات مجلس خبرگان رهبری دارد.

دراستان همدان مجموعاً ۱۳ نفر نامزد انتخابات خبرگان رهبری- بنا بر آمار ستاد انتخابات استان- ثبت‌نام کرده‌اند. اما باید به این لیست نام حجت‌الاسلام والمسلمین علی فاضل مثبت نماینده ادوار گذشته استان در مجلس نیز اضافه کرد که از ستاد انتخابات وزارت کشور ثبت‌نام کرده است.

این آمار با احتساب نفر چهاردهم انتخابات خبرگان ۵ نفر نسبت به دوره گذشته افزایش داشته است که در بین آنها یک خانم هم دیده می‌شود. حضور چهره‌های برجسته دوره قبل در این دوره نیز تکرار شده است. با احتساب این عدد در شرایط کنونی برای هر کرسی استان در مجلس خبرگان ۷ نفر نامزد شده‌اند که رقابت اصلی بین ۳ تا ۵ نفر آنها پیش‌بینی می‌شود.

با نگاهی به ۱۴ کاندیدای خبرگان رهبری در استان بجز ۲ نماینده فعلی استان در این مجلس، ۲ کاندیدای مطرح دیگر هم وارد میدان شده‌اند تا مربع رقابت از هم‌اکنون بر سر ۲ کرسی استان شکل بگیرد. حضور آیت‌ا... موسوی اصفهانی و حجت‌الاسلام فاضل مثبت همدانی رقابت در این دوره را حساس‌تر از دوره قبل کرده است.

هرچند که نباید از برخی اسامی در این لیست هم به راحتی گذشت که توانایی ائتلاف و همگرایی با کاندیداهای برجسته خواهند داشت هرچند که احتمال تغییر تعداد و یا تغییر حوزه‌ها پس از برگزاری آزمون شورای نگهبان و بررسی صلاحیت‌ها می‌رود اما در وجود کاندیداهای مطرح در این میدان شکی وجود ندارد.

بر همین اساس می‌توان باتوجه به گرایشات سیاسی و تفکری کاندیداهای مطرح از هم‌اکنون دسته بندی و جبهه اصلی کاندیداها را تعیین کرد. بر اساس آنچه گفته شد و دسته‌بندی‌هایی که از هم اکنون در رسانه‌ها منتشر شده دو نماینده کنونی استان در مجلس خبرگان در یک طرف این رقابت قرار دارند و اقشار مشابهی در هواخواهی و پشتیبانی دارند. در این سمت جریان نام حجت‌الاسلام فاضل مثبت همدانی هم می‌گنجد هر چند که باید منتظر تأیید نام وی در جرگه کاندیداهای نهایی بود.

در دیگر سمت رقابت باید نام آیت‌ا... موسوی اصفهانی را گذاشت که احتمالاً این گزینه در بین کاندیداهای دیگر حامیانی داشته باشد که مشتاق به ائتلاف حمایتی برای رأی‌آوری وی در انتخابات باشند.

در این سمت اردوگاه رقابتی با توجه به نوع تحرکات می‌توان حجت‌الاسلام والمسلمین محمد قاینی مدرس حوزه همدان را نیز اضافه کرد. این دسته‌بندی انتخاباتی در مجلس خبرگان در حالی است که به گفته سخنگوی شورای نگهبان ۱۵ دی‌ماه باید کاندیداها در آزمون این انتخابات شرکت کنند. در مجموع به تناسب و متأثر از فضای انتخابات مجلس خبرگان در کشور و پیش روی این فضا به سمت دو قطبی شدن- فعلاً تلاش جناحین به این سمت بوده- در پنجمین کارزار انتخاباتی در استان نیز فضایی حساس و البته پرحرارت پیش‌بینی می‌شود.

فضایی که بخشی از حرارتش را ناخواسته از انتخابات مجلس شورای اسلامی دریافت می‌کند و البته برآن نیز تأثیر می‌گذارد. اما هرچه باشد انتخابات مجلس خبرگان پنجمین دوره یکی از حساس‌ترین انتخابات در تاریخ این مجلس خواهد بود. شورای نگهبان از ۶ دی تا ۱۵ بهمن صلاحیت داوطلبان نمایندگی مجلس خبرگان رهبری را بررسی می‌کند. زمان تبلیغات داوطلبان نمایندگی این مجلس از ۲۲ بهمن تا ۵ اسفند به مدت ۱۴ روز تعیین شده است. داوطلبان همچنین تا ۴۸ ساعت قبل از آغاز فرصت قانونی تبلیغات مهلت دارند تا حوزه انتخابیه خود را تغییر دهند.

با نگاهی به ۱۴ کاندیدای خبرگان رهبری در استان بجز ۲ نماینده فعلی استان در این مجلس، ۲ کاندیدای مطرح دیگر هم وارد میدان شده‌اند تا مربع رقابت از هم‌اکنون بر سر ۲ کرسی استان شکل بگیرد

آمادگی همدان برای راه‌اندازی توریسم درمانی

رئیس دانشگاه علوم پزشکی استان همدان از آمادگی همدان برای راه‌اندازی توریسم درمانی خبر داد و بیان کرد: همدان آمادگی لازم را برای راه‌اندازی توریسم درمانی و جذب سرمایه‌داران بخش خصوصی را دارد.

حبیب‌ا... موسوی‌بهار در گفت‌وگو با ایسنا گفت: همدان ظرفیت بسیار خوبی را برای راه‌اندازی توریسم درمانی دارد به طوری که متخصصین و فوق تخصصان بسیار خوش‌نامی در همدان هستند همچنین تمام تخصص‌ها و امکانات در همدان موجود است.

وی افزود: با توجه به اجرای طرح تحول نظام سلامت و اقداماتی که برای آن انجام شد، دیگر امکان راه‌اندازی توریسم درمانی در بخش دولتی وجود ندارد؛ بنابراین آن را به بخش خصوصی واگذار کرده‌ایم.

موسوی بهار گفت: برای ایجاد توریسم درمانی باید حداقل ۱۰ درصد از فضای بیمارستان‌های دولتی را به بیماران خارجی اختصاص دهیم که متأسفانه امکان‌پذیر نمی‌باشد.

وی تصریح کرد: چندین گروه سرمایه‌گذار از کشورهای مختلف و ایرانیان مقیم خارج از کشور برای سرمایه‌گذاری در راه‌اندازی مرکز توریسم درمانی به ایران آمده و علاقمندی زیادی را نشان داده‌اند اما با این حال منتظر روشن شدن مسأله برجام هستند تا تصمیم خود را عملی کنند.

رئیس دانشگاه علوم پزشکی استان همدان با اشاره به اینکه همدان از نظر دارا بودن پزشکان حاذق، متخصص و تجهیزات پزشکی در درجه خوبی قرار دارد، تأکید کرد: البته همدان از نظر امکانات هتلی ضعیف است.

مه، پروازهای همدان را ناتمام گذاشت

بر اثر مه‌گرفتگی و کاهش دید پروازهای مشهد- همدان و همدان- کیش لغو شد.

روابط عمومی فرودگاه همدان اعلام کرده که شرایط جوی مسیر و مقصد پرواز از طریق هواشناسی مستقر در فرودگاه رصد شده و در سامانه قرار می‌گیرد و خلبانان پیش از پرواز گزارش وضعیت جوی مسیر و مقصد را از برج مراقبت دریافت کرده سپس اقدام به جابه‌جایی مسافران می‌کنند.

وی بیان کرد: سه‌شنبه هر هفته پرواز دو سویه کیش- همدان، همدان- مشهد و بالعکس صورت می‌گیرد.

پیمان جوینده‌مهر در گفت‌وگو با ایرنا گفت: با توجه به مه‌آلود بودن و محدودیت دید، پرواز کیش- همدان امروز با بیش از ۴ ساعت تأخیر انجام شد.

وی اضافه کرد: بر این اساس پرواز همدان- مشهد نیز با تأخیر صورت گرفت و مسافران با چند ساعت تأخیر به مشهد عزیمت کردند.

جوینده‌مهر بیان کرد: پرواز مشهد- همدان برای بازگرداندن زائران مشهد الرضا(ع) به این استان با توجه به مه‌آلود بودن هوای همدان صورت نگرفت.

وی گفت: به این منظور پرواز همدان- کیش نیز به علت لغو شدن پرواز مشهد- همدان لغو شد و مسافران مجبور به بازگشت به خانه‌های خود شدند.

جوینده‌مهر گفت: به علت لغو شدن پرواز شرکت چارترکننده هماهنگی‌های لازم را با مسافران برای اعزام از تهران یا نخستین پرواز همدان- کیش انجام می‌دهد. پروازهای دوسویه همدان- کیش هر هفته روزهای شنبه و سه‌شنبه به وسیله هواپیماهای فوکر ۱۰۰ انجام می‌شود.

الووو پیام

ایمیل ——— mardomi@hamedanpayam.com
پیامک ——— ۱۰۰۰۶۰۶۶
تلفن و پیام‌گیر ——— ۳۸۲۷۹۰۴۰ - ۰۸۱

اعیاد دینی را هم به اندازه عزاداری‌ها ببینیم

همدان‌پیام: من ۲ سال پیش در ایام ولادت پیامبر اسلام در مالزی بودم با اینکه ادعایی به اندازه ما ندارند اما تا ساعتی گذشته از نیمه شب مشغول جشن و شادی بودند. اما روز سه‌شنبه و شب پیش از آنکه مثلاً شب میلاد پیامبر(ص) بود به خانواده وعده دادم که در این روز به جشن و مراسم میلاد می‌برمشان اما دریغ از یک مراسم و جشن در سطح شهر. نه آذین‌بندی بود و نه نشانه‌ای از روز عید. انگار نه انگار که در شهر اسلامی و مؤمنین روز تولد پیغمبر آمده و ایام عزاداری‌ها پرتحرک‌تر از آن بود. با اداره فرهنگ و ارشاد تماس گرفتم و گلایه کردم می‌گویند که این قبیل مراسم به ما ربطی ندارد و مسئول سازمان تبلیغات است اما این سازمان هم به شورای هماهنگی تبلیغات ارجاع داد آنها گفتند که این ایام در وظایف ما گنجانده نشده و باید با معاونت فرهنگی شهرداری تماس بگیرید. شهرداری هم اما زیر بار نرفت و گفت این مسأله به این ارگان مربوط نیست. نمی‌دانم چرا ایامی با این بزرگی هیچ متصدی ندارد. قبلاً که جشن‌های مردمی برگزار می‌شد باشکوه‌تر بود آمدند مراسم را دولتی کردند و وضعیت هم این طور شده است. اگر فقط ۲۰ درصد هزینه‌ها و انرژی که برای ایام عزاداری خرج می‌شود برای این قبیل جشن‌ها خرج شود وضعیت خیلی بهتر می‌شود. چرا فقط عزاداری‌ها را پای کاریم و شادی کردن و جشن گرفتن را فراموش کرده‌ایم. این بود که در این روز شرمنده زن و بچه شدم و دست از پا درازتر به خانه برگشتیم. واقعاً باید فکری به حال فرهنگ و مراسم شادی‌هایمان کنیم.

شهروندی از همدان

باز هم خلف وعده ایران‌خودرو

روز ۲۲ آبان‌ماه با استفاده از تسهیلات ۲۵ میلیونی برای خودرو پژو ۴۰۵ دوگانه‌سوز ثبت‌نام کردم. پس از گذشت ۴۵ روز نمایندگی اعلام می‌کند ممکن است خودروی شما تا آخر دی‌ماه تحویل شود یعنی با ۲۰ روز تأخیر. اگرچه این وعده نیز قطعی نیست و هیچ جواب مشخصی دریافت نکرده‌ایم. روزی ندادن وام به وسیله بانک مرکزی بهانه می‌شود. روز دیگر صادر نشدن سند و روزی دیگر تولید نشدن خودروی دوگانه و یا اینکه خودرو از پارکینگ ایران‌خودرو در مشهد می‌آید و چند روز در راه است. این بهانه‌های بنی‌اسرائیلی ایران‌خودرو در مقابل مشتریان است!

مظفرپور از همدان

دور برگردان سعیدیه را برگردانید

بلوار سعیدیه به سمت چهارراه با وجود چندین دور برگردان، سرعت‌گیر کم دارد مخصوصاً جلوی مسجد امام‌خمینی(ره) که بیشتر اهالی به مسجد رفت و آمد دارند نیاز به سرعت‌گیر احساس می‌شود. مورد بعدی این است که پس از بهره‌برداری از زیرگذر بعثت دوربرگردان نرسیده به چهارراه سعیدیه را حذف کردند که باعث شد رانندگانی که قصد دور زدن دارند مجبور باشند تا چهارراه سعیدیه را طی طریق نمایند و این باعث بالا رفتن حجم ترافیک در چهارراه سعیدیه شده است لطفاً دوربرگردان را برگردانید.

یک شهروند از همدان

ورودی شهرک بهشتی شلوغ است

ورود شهرک بهشتی از جاده مزدقینه بار ترافیکی مسیر را زیاد کرده است کسانی که قصد مراجعه به شهرک بهشتی را دارند باید از سمت جاده مزدقینه تردد کنند و این منجر به افزایش حجم ترافیک چهارراه شده است.

از اهالی شهرک بهشتی

بانک‌ها پاسخگوی نامه‌های ریاست‌جمهوری نیستند

با سلام. در سفر ریاست‌جمهوری به همدان مردم برای حل مشکلات‌شان نامه‌هایی به ریاست جمهوری دادند آنها هم زحمت کشیدند و به ادارات مربوط ارجاع کردند اما ادارات پاسخگو نیستند بدتر از همه بانک‌ها هستند که اصلاً جوابگو نیستند و به این نامه‌ها اهمیت نمی‌دهند. مسئولان ارشد استان پیگیر باشند.

۰۹۱۸***۹۱۷۱

فعالیت دوهزار سایت خبری بدون مجوز در کشور

وزیر ارشاد در سخنان صریحی در جمع نخبگان ، موضع وزارتخانه متبوعش را در زمینه فعالیت سایت‌های بدون مجوز، سیاست‌های ابلاغی دولت در زمینه‌ی فرهنگ و بحث ممنوع‌التصویری رییس دولت اصلاحات، اعلام کرد.

به گزارش ایسنا ، علی جنتی در نشست صمیمی با نخبگان در پاسخ به پرسشی درباره اظهارات سخنگوی وزارت فرهنگ و ارشاد اسلامی در زمینه ممنوع‌التصویری رییس دولت اصلاحات، گفت: سخنگوی وزارت فرهنگ و ارشاد اسلامی موضع وزارتخانه را اعلام کرد و در این خصوص شورای عالی امنیت ملی هیچ مصوبه‌ای در جهت ممنوع‌التصویر بودن وی ندارد. اقدامی که در این خصوص شده، اقدام دستگاه قضایی با توجه به تشخیص این قوه بوده است و از نظر ما به‌عنوان وزارت ارشاد و هیئت نظارت بر مطبوعات، چنین ممنوعیتی وجود ندارد.

وزیر ارشاد همچنین با بیان اینکه در کشور بیش از دوهزار سایت خبری بدون مجوز فعالیت می کنند، اما سعی می کنیم مطالب آنها را نیز ببینیم و بشنویم، تصریح کرد: در بسیاری موارد افراد از روی بی اطلاعی از دایره انصاف خارج می شوند و مطالبی می گویند که پایه و اساس ندارد. به عنوان نمونه امام جمعه منطقه ای براساس خواندن سایت ها از بنده انتقاد می کند و این مطالب نیز در رسانه ها منتشر می شود. جنتی سیاست ابلاغی رئیس جمهوری به وزارت فرهنگ و ارشاد اسلامی را کمک به آزادی فکر و اندیشه در کشور عنوان کرد و گفت: هدف ما این است که هرکسی دارای فکر و اندیشه ای بود، بتواند فکر خود را در چارچوب قانون در زمینه های مختلف از جمله تالیف کتاب، هنر و رسانه منتشر کند؛ چون یک کشور در محیط بسته فرهنگی نمی تواند رشد کند. او اضافه کرد: در سال ۹۳ نزدیک به ۷۲ هزار عنوان کتاب در کشور چاپ شده که نسبت به سال قبل از آن هشت هزار عنوان بیشتر چاپ شده است. از این تعداد، بیش از ۵۰ درصد چاپ اول بوده است. در حوزه رسانه نیز در این دو سال و نیم گذشته برای چهار هزار نشریه از جمله سایت ها مجوز صادر شده و مجموع نشریات و سایت های دارای مجوز در کشور هم اکنون هفت هزار نشریه و سایت است و دیگر سایت های فاقد مجوز هم باید در چارچوب قانون مطبوعات مجوز فعالیت بگیرند. جنتی با بیان اینکه در حوزه رسانه که بار سیاسی بالایی دارد تلاش کرده ایم با موافق و مخالف در صدور مجوز و پرداخت یارانه ها و دیگر موارد یکسان برخورد کنیم، اظهار کرد: پرداخت یارانه مطبوعات طبق ضوابطی که خود اصحاب رسانه تدوین کرده اند، در حال انجام است.

وی کوتاه شدن فرآیندها و افزایش سرعت صدور مجوز نشریات و همچنین دیگر مجوزات فرهنگی و شفاف سازی در انتشار یارانه پرداختی به هرکدام از مطبوعات را از دیگر اقدامات مهم وزارت ارشاد در دولت یازدهم برشمرد. وزیر فرهنگ و ارشاد اسلامی با اشاره به افزایش تفویض اختیار به ادارات کل ارشاد استان ها، خاطرنشان کرد: هم اکنون بیش از ۴۰ مورد از جمله در صدور مجوزات مختلف که در گذشته در تهران برای آنها تصمیم گیری می شد، به استان ها تفویض کرده ایم و نیازی به مراجعه به مرکز برای دریافت مجوز نیست.

وزیر فرهنگ و ارشاد اسلامی درادامه یادآور شد: در خصوص اساسنامه خانه مطبوعات نیز اگر اشکالاتی وجود دارد. باید به بنده ارائه شود و حتما آن را مورد بررسی قرار خواهیم داد و سعی می کنیم رفع شود.

پیام تاریخ، تمدن و فرهنگ مادستان
The Message Of Madestan's History & Civilization & Culture
روزنامه همدان پیام
۴
پنجشنبه ● ۱۰ دی ماه ۱۳۹۴ ● شماره ۲۵۳۴
ایران و جهان
siasat@hamedanpayam.com

خبر

فروش ۹ تن اورانیوم به پایان رسید

حمید بعیدی‌نژاد، مدیرکل امور سیاسی و امنیت بین‌المللی وزارت امور خارجه با انتشار یادداشتی از اجرایی شدن عملیات نقل و انتقال ذخایر اورانیوم به روسیه خبر داد و نوشت: در این عملیات ایران حدود ۹ تن ذخایر اضافی اورانیوم غنی شـده و همچنین ضایعات مربوط به صفحات سوخت تولید شده خود را به کشور روسیه فروخت و بر اسـاس قیمت استاندارد بین‌المللی معادل آن از روسیه کیک زرد خریداری و وارد نمود. به گزارش ایرنا حمید بعیدی‌نژاد در یادداشتی در صفحه اینستاگرام خود نوشت: یکی از سخت‌ترین مفاد برجام در یکی از پیچیده‌ترین عملیات نقل و انتقال ذخایر اورانیوم از ایران به اجرا در آمد.

بین الملل

پیروزی بزرگ توافق هسته‌ای

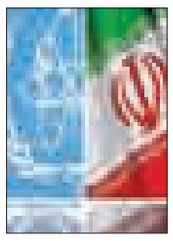

این روزنامه انگلیسـی زبان از کارشناسانی که به پرونده هسـته‌ای ایران پرداخته‌اند، نقل کرد که روز سه‌شـنبه به روزنامه صهیونیسـتی، جروزالم پسـت گفته‌اند که انتقال بیـش از ۲۵ هزار پوند اورانیوم غنی شده ایران با خلوص پایین به روسیه نمی‌توانـد در ابعاد بزرگ اهمیـت چندان زیادی داشته باشد.

مارک دوبوویتز، مدیر اجرایی بنیاد دفاع از دموکراسـی‌های یک اندیشـکده مستقر در واشـنگتن به جروزالم پسـت گفت: ایران با تبادل امتیازهایی که به راحتی قابل بازیابی اسـت نظیر اورانیوم غنی شـده و از دور خارج کردن سانتریفیوژهای نسل اول به یک پیروزی بزرگ دست یافته است.

خبر

حرکت در راهبرد دشمن

عضو مجلس خبـرگان رهبری با اشـاره به اینکه استکبار برای ادامه سلطه‌گری خود به دنبال ایجاد تفرقه میان مسلمانان است، گفت: امروز راهبرد نظام اسلامی و جهان اسلام راهبرد وحدت است و ادامه حیات دشمنان در گرو ایجاد تفرقه بین مسـلمانان اسـت و امروز در جهان اسلام هر کسی بداند یا نداند، بخواهد یا نخواهد کلامی، قلمی و یا اقدامی در جهت تفرقه میان مسلمانان ایجاد کند در جهت راهبرد دشمن حرکت کرده است. حجت‌الاسلام والمسلمین سید ابراهیم رئیسی در گفت‌وگو با ایرنا درباره بیانات رهبر معظم انقلاب در سـالروز ولادت پیامبر اعظم(ص) و امام صادق(ع) افزود: امروز نظام سـلطه به دنبال تفرقه میان اقوام، گویش‌های مختلف و نژادهای مختلف است که یکی از آنها تفرقه مذهبی است.

خبر

ایران و روسیه در مورد مسائل مهم منطقه خاورمیانه گفت‌وگو کردند

مهدی سنایی، سفیر جمهوری اسلامی ایران در روسیه با «میخاییل بوگدانف» نماینده رئیس‌جمهوری روسـیه در امور خاورمیانه دیدار و طرفین در مـورد آخرین وضعیت و رویدادهای منطقه خاورمیانه به‌ویژه مسائل سوریه گفت‌وگو کردند.

به گزارش پایگاه خبری وزارت خارجه روسـیه، بوگدانف و سنایی روز سه‌شـنبه در این دیـدار، اوضاع خاورمیانـه به‌ویژه وضعیت پیرامون حل مسـائل سـوریه با توجه به تصمیمات گرفته شده در نشست گروه حامیان سوریه و قطعنامه ۲۲۵٤ شورای امنیت سوریه را بررسی کردند.

طرف‌های ایرانی و روس بر ضرورت حل‌وفصل مسـائل سوریه از راه‌های سیاسی و با مشارکت طرف‌های سوری تأکید کردند.

گروه حامیان سـوریه اکثراً از اعضای اردوگاه ضدسـوری همچون آمریکا، عربسـتان سـعودی، قطر و ترکیه تشکیل شده است که در ۵ سـال اخیر تمام تلاش‌های ممکن را برای ضربه زدن به سوریه و ناامن کردن این کشـور به عمل آوردند و در این راستا از گروه‌های تروریستی و افراط‌گرا حمایت کردند.

این گروه تاکنون ۳ اجلاس تشکیل داده است که ۲ اجلاس در وین و اجلاس آخر آن هم روز ۱۸ ماه دسامبر جاری در نیویورک برگزار شد که در آن وزیران خارجه ۱۸ کشور شرکت کردند.

در این اجلاس پیش‌نویس قطعنامه‌ای درباره مسأله سوریه تنظیم شد که در ان اصول برای حل مسـأله سـوریه مورد تأکید قرار گرفته و اخیراً در شورای امنیت تأیید شد.

مسکو و تهران در ۳ سـال اخیر بارها از حمایت غرب و آمریکا از گروه‌های تروریستی در سوریه انتقاد کرده‌اند و اقدامات کشورهای غربی در سـوریه را عامل تشـدید فعالیت‌های تروریسـتی در این کشور خوانده‌اند.

قائم‌مقام وزیر کشور تأکید کرد:

ضرورت حضور تمام جریان‌ها در انتخابات

قائم‌مقام وزیر کشور بر ضرورت حضور تمام جریان‌های سیاسی در انتخابات تأکید کرد و گفت: این مهم شـور و نشاط انتخاباتی ر ا افزایش می‌دهد اما همه باید خطوط قرمز نظام را رعایت کنند.

به گزارش مهر، حسـینعلی امیری در آیین گرامیداشت هفته وحدت که در حسینه عابدینیه شهر سمنان برگزار شد، با بیان اینکه براساس آمار وزارت کشـور بالغ بر ۱۲ هزار و ۹۰۰ نفر برای انتخابات سال جـاری ثبت‌نام کردند، افزود: افزایش آمـار داوطلبان از نظر جامعه سیاسی قابل بررسی علمی است.

وی با بیان اینکه مردم ایران برای سرنوشـت سیاسـی و اجتماعی خود همواره حسـاس بوده اند، افزود: ثبت‌نام قابل توجه نامزدهای انتخاباتی نشـان از شـور و نشاط انتخاباتی در کشـور دارد و این روندی که ایجاد شده باید ادامه پیدا کند.

قائم‌مقام وزیر کشور از کاندیداها خواست تا خط قرمزهای نظام را رعایـت کنند و تصریح کرد: نامزدهـای انتخابات وحدت را ملاک عمـل خود قرار دهند و از دادن قول‌هایی که به تفرقه منجر شـود خودداری کنند.

امیری همچنین اشاره‌ای نیز به شرایط منطقه و کشور داشت و افزود: کشور در حال حاضر تحمل تنش را ندارد.

وی همچنین از مردم خواست تا به کسانی رأی بدهند که به مصالح و منافع ملی می‌اندیشـند و تصریح کرد: حفظ آرامش مردم و کشور خطوط قرمز نظام است و نباید خدشه‌ای به آن وارد شود.

قائم‌مقام وزیر کشـور با بیان اینکه رهبری همواره بر تحقق حماسه سیاسـی تأکید داشـته‌اند، افزود: انتخابات باید پرشـور و با نشاط برگزار شود.

امیـری برگزاری انتخابات پرشـور را لازمه ارتقـای وحدت ملی دانست و افزود: نباید در انتخابات به نحوی عمل شود که عده‌ای از قطار انقلاب پیاده شوند.

وی تشکیل مجلسـی قوی را برای مصالح نظام ضروری دانست و تصریح کرد: باید مجلسی بر مبنای عقلانیت و ارزش‌های اسلامی و در شأن و تراز نظام مقدس جمهوری اسلامی شکل بگیرد.

قائم‌مقام وزیر کشـور همچنین اشـاره‌ای نیز بـه تلاش‌های دولت یازدهم در راسـتای مذاکرات هسـته‌ای و به نتیجه رسـیدن برجام داشـت و افزود: نظام مقدس جمهوری اسـلامی از این پس نقش فعال‌تری در صحنه‌های بین‌المللی خواهد داشت.

امیری موفقیت در مذاکرات هسـته‌ای توسـط تیم دیپلماسی کشور نتیجه رهنمودهای مقام معظم رهبری و حمایت‌های مردمی دانست و افزود: به نتیجه رسـیدن برجام نشان از حقانیت ایران در راستای حق داشتن دانش هسته‌ای بود.

وی در پایان بر ضرورت تحقق شـعار همدلی و همزبانی دولت و ملت تأکید کرد و افزود: نتیجه مثبت جمع‌بندی مذاکرات هسـته‌ای مدیون وحدت ملت ایران است.

آزمون کتبی داوطلبان خبرگان رهبری ۱۵ دی برگزار می‌شود

نجاتا... ابراهیمیان سخنگوی شـورای نگهبان در گفت‌وگو با خبرنگار پارلمانی خبرگزاری فارس، اظهار داشـت: سه‌شـنبه هفته آینـده ۱۵ دی‌ماه آزمون کتبـی داوطلبان خبـرگان رهبری برگزار می‌شـود. وی افزود: داوطلبانی که قبلاً در امتحان علمی شـرکت نکردند می‌توانند در آزمونی که ۱۵ دی برگزار می‌شود، شرکت کنند.

سـخنگوی شـورای نگهبان همچنیـن اظهار کـرد: داوطلبانی که تحصیـلات حوزوی دارنـد از آنها امتحان کتبی بـه عمل می‌آید، جزئیات امتحان کتبی و زمان و چگونگی آن متعاقباً طی اطلاعیه‌ای اعلام می‌شود.

هنوز در اندیشه بازیابی قدرت هستند

وزرای دیروز با سودای نمایندگی فردا

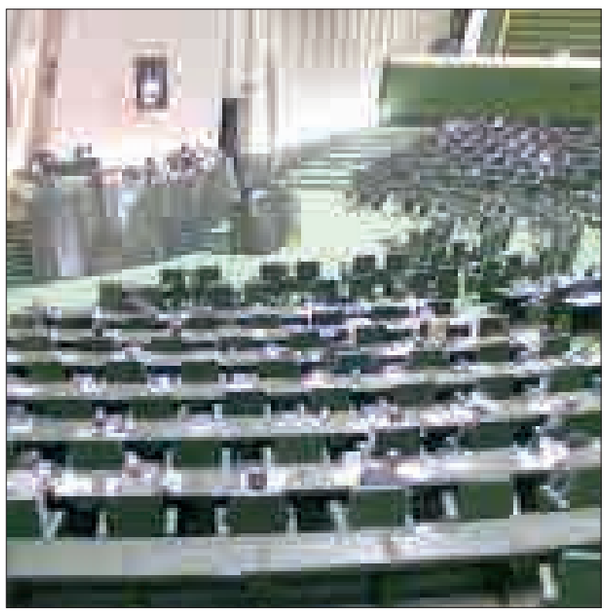

مهلت ثبت‌نام داوطلبان دهمین انتخابات مجلس شـورای اسـلامی و پنجمین دوره نمایندگی خبـرگان پایان یافته اسـت. در روزهایی که سـتاد انتخابات وزارت کشور و ۲۰۷ حـوزه فرمانداری بر اسـاس قانون پذیرای داوطلبان واجد شرایط بودند، افکار عمومی و رسانه‌ها شاهد حضور شخصیت‌ها و چهره‌های شناخته شده‌ای از هر دو جناح اصلی کشور بودند حضوری که خود به خود یخ فضای انتخاباتی را آب می‌کرد.

به گزارش ایسـنا، در میـان این چهره‌های سیاسی کسانی حضور داشتند که روزی در کابینه دومین مقام‌های سیاسی کشور به عنوان وزیر فعالیت می‌کردنـد، وزرای دولت‌های گذشته؛ اصلاح‌طلب و اصولگرا و سازندگی و... پا به عرصه ثبت‌نـام نمایندگی مجلس شورای اسلامی و بعضاً خبرگان گذاشتند تا خود را در معرض رأی مسـتقیم مردم قرار دهند و خصوصاً در مجلس شورای اسلامی به جای پاسخگو بودن، خود ناظر بر عملکرد دولت و وزرایش باشند. در مرور نام مهمترین وزرا و معاونان رؤسـای سـابقی که برای کاندیداتـوری مجلس دهم و خبرگان پنجم ثبت‌نام کرده‌اند به اسامی زیر می‌رسیم:

محمد رضا عارف

محمدرضا عـارف، معاون اول رئیس دولت اصلاحـات از سـال ۱۳۸۰ تـا ۱۳۸٤ بوده است. او نخسـتین رئیس سازمان مدیریت و برنامه‌ریزی اسـت؛ سازمانی که در دوران ریاست‌جمهوری احمدی‌نژاد بسته شد و به عقیده برخی کارشناسـان مشکلات زیادی برای کشـور به بـار آورد. همچنین او وزیر پسـت و تلگراف و تلفن نیز بـود. دوران سیاسـی نوین عارف را می‌تـوان از پس از انصراف او از کاندیداتوری ریاست‌جمهوری یازدهم دانست. به عقیده چهره‌های سیاسی اصلاح‌طلـب این انصراف باعث پیوسـتن بدنه اصلاحات به حسن روحانی شد که در نهایت نیز به پیروزی روحانی در آن انتخابات انجامید. عارف پس از انتخابات سال ۹۲ بنیاد امید ایرانیان را تأسیس کرد و رئیس این بنیاد اسـت. ثبت‌نام او در دهمین دوره انتخابات مجلس شـورای اسـلامی قرار است برای اصلاح‌طلبان نوید انتخابات پر شوری را دهد.

علی صوفی

علی صوفی، یکی از چهره‌های سیاسی است که هم در دولت اول اصلاحات سابقه فعالیت داشـت و هم در دولـت دوم. او در دولت اول اسـتاندار گیلان بود و در دولت دوم به عنوان وزیر تعاون معرفی شد. همچنین وی استانداری بوشهر ،کهگیلویه و بویراحمد را نیز در کارنامـه خود دارد. او هم‌اکنون عضو حزب اتحاد ملت ایران اسـلامی و شورای عالی انتخاباتی اصلاح‌طلبان است.

محسن مهرعلیزاده

محسـن مهرعلیـزاده، نیـز در دولت اول اصلاحات اسـتاندار خراسـان بـود اما در دولـت دوم به عنوان معاون رئیس‌جمهور و رئیس سازمان تربیت بدنی معرفی شد. او به تازگی با اعتراض به حملات غیرقانونی که علیه تجمعات قانونی می‌شـود، گفته است: "همه گروه‌ها به‌ویژه رقبای اصلاح‌طلبان باید ظرفیت خود را قدری بالا ببرند. ما ۳۷ سال است که در جمهوری اسلامی نفس می‌کشیم؛ بنابراین هم از بُعد اسلامیت و رعایت عدل و انصاف و هم از بعد جمهوریت نظام معتقدیم که حقوق هر فعالی چه سیاسی و اجتماعی و چه اقتصادی باید توسط آحاد مردم رعایت شـود. اینکه در آسـتانه انتخابات عده‌ای با تجمع غیرقانونی مانع از انجام یک سخنرانی شوند که همه مجوزهای قانونی را داشته و به سخنران آن برنامه تعرض کنند، زیبنده مردم ایران نیست به‌ویژه ما در سالی که قرار است انتخاباتی باشکوه را با مشارکت مردم برگزار کنیم و همه دنیا به ما چشم دوخته است.

حسین مظفر

حسین مظفر، وزیر آموزش‌وپرورش دولت اول اصلاحـات بود. او همچنیـن نماینده مجلس هفتم و نهم نیز بوده است. او از جمله وزرایی بوده اسـت که در دولت اصلاحات فعالیت داشته اما با اصولگرایان نیز همکاری ویژه‌ای داشته است. محمود احمدی‌نژاد وی را به عنوان نماینده رئیس‌جمهور در نظارت بر سـازمان صداوسـیما انتخاب کرد و در ائتلاف موسـوم به ۲+۱ قالیبـاف، ولایتی و حداد عادل به عنوان سخنگو معرفی شد.

قربانعلی دری نجف‌آبادی

قربانعلی دری نجف‌آبـادی وزیر اطلاعات دولت اول اصلاحات بود که در هفته گذشته بـه عنوان کاندیدای پنجمیـن دوره مجلس خبـرگان ثبت‌نام کرد. نجف‌آبـادی یکی از پرحاشـیه‌ترین وزرای دولت اصلاحات بود که پس از افشای قتل‌های زنجیره‌ای استعفای خـود را اعـلام کرد. وی عـلاوه بر تجربه نمایندگی در دو مجلس دوم و پنجم، سابقه دادستانی کل کشور را نیز داشته است.

مصطفی معین

مصطفی معین یکی از محبوب‌ترین وزرای دولـت اصلاحات اسـت که ۱۰ سـال از دولت هاشـمی تـا اصلاحات عهـده‌دار مسـئولیت وزارت علوم بوده اسـت. البته بحث دانشـجویان سـتاره‌دار که در دوران وزارت او مطرح شد حاشیه‌های منفی برای او ایجاد کرد. معین همچنیـن در انتخابات ریاست‌جمهوری سال ۸٤ نیز کاندیدا شد اما عدم اتحاد اصلاح‌طلب‌ها در آن سال باعث شـد که دولت به اصولگرایان برسد. ثبت‌نام معیـن در آخرین لحظات مهلـت ثبت‌نام داوطلبان انتخابات مجلس دهم، اشتیاقی میان اصلاح‌طلبان و دانشجویان ایجاد کرد.

مسعود پزشکیان

مسعود پزشکیان از جمله چهره‌های سیاسی است که علاوه بر حضور در دو دوره مجلس هشتم و نهم، در دولت دوم اصلاحات تجربه وزارت بهداشت را داشته است. او بار دیگر برای انتخابات دهمین دوره مجلس از تبریز کاندیدا شده است.

حمیدرضا حاجی‌بابایی

حمیدرضـا حاجی‌بابایی، ایـن روزها به عنوان سخنگوی جبهه یکتا فعالیت می‌کند و ثبت‌نام خود را بـرای انتخابات مجلس دهم انجام داده اسـت. او علاوه بر حضور در ٤ دوره مجلس از مجلس پنجم تا هشتم به عنوان وزیـر آموزش‌وپرورش مجلس دهم نیز فعالیت کرده است که در ۲ حادثه سـقوط اتوبوس راهیان نور و آتش‌سوزی در مدرسه شـین‌آباد مورد حمله رسانه‌ها و افـکار عمومی قرار گرفـت که در هر دو مـورد نیـز تقصیر را خـارج از دوش وزارتخانه دانسـت. همچنین گفتنی است که حاجی‌بابایی یکی از اعضای استعفا داده حزب اعتدال و توسعه نیز بوده است.

صادق خلیلیان

صادق خلیلیان، وزیر جهاد کشاورزی دولت دهم بود. از جمله مسئولیت‌های او در نظام جمهوی اسـلامی ایران می‌توان به معاونتش در دانشـگاه تربیت مدرس و عضویتش در شـورای عالی بیمه و بانک در سال‌های ۸٤ تا ۸٦ اشـاره کرد. البته او سمت‌های دیگری هم داشته و حالا پس از این تجارب کاری به دنبال نمایندگی کردن مردم در مجلس است.

مرضیه وحید دستجردی

مرضیه‌وحیددستجردی‌نخستین‌وزیرزن‌دولت احمدی‌نژاد که وزارتش با مخالفت تعدادی از علما روبه‌رو بود نیز از دیگر چهره‌هایی است که برای مجلس آتی ثبت‌نام کرده است.

محمد ناظمی اردکانی

محمد ناظمی اردکانی پیش از عباسـی وزیر تعاون دولت احمدی‌نژاد بود. او که استاندار قم نیز بود جزو احمدی‌نژادی‌هایی است که در انتخابات مجلس دهم ثبت‌نام کرده است.

سید محمد حسینی

سید محمد حسینی در دولت اول احمدی‌نژاد قائم‌مقـام وزیر علوم بود و در دولت دهم به سمت وزارت ارشـاد ارتقا یافت. در دوران وزارتـش به دلیل رکود فضـای فرهنگی و اجتماعی غالباً مورد انتقاد بدنه فرهنگیان قرار می‌گرفت. توقیف روزنامه‌های اصلاح‌طلب، بسـته شدن خانه سینما و موسـیقی و... در دوران وزارت او صـورت گرفت. حالا این عضو جبهه یکتـا وارد عرصه ثبت‌نام برای مجلس دهم شده است.

علی نیکزاد

علی نیکزاد وزیر راه‌وشهرسـازی و با حفظ سمت سرپرست وزارت ارتباطات و فناوری اطلاعات دولت احمدی‌نژاد بود. در انتخابات ریاست جمهوری سال ۹۲ شنیده می‌شد که او به عنوان نامزد مورد حمایت احمدی‌نژاد در انتخابات حضور پیدا می‌کند اما این اتفاق نیفتاد. حالا شـاید بتوان از او به عنوان نامزد مورد حمایت رئیس دولت قبل در انتخابات مجلس نام برد.

فروزنده دهکردی

لطفا... فروزنده دهکردی نیز از دیگر یاران احمدی‌نژاد است که در این انتخابات ثبت‌نام کرده است. او معاون پارلمانی دولت دهم بود.

محمد عباسی

محمد عباسـی وزیر «تعـاون» و «ورزش و جوانان» نیز از دیگر وزرای دولت قبل است که بـرای انتخابات مجلس آتی ثبت‌نام کرده اسـت. او علاوه بر نمایندگی مردم گرگان و آق‌قلا، معـاون اداره کل آموزش‌وپرورش و عضو هیأت منصفه مطبوعات نیز بود.

محمد سلیمانی

محمد سـلیمانی وزیر اطلاعات و فناوری اطلاعات دولت نهم بود که این روزها برای مجلس آینده شـورای اسلامی ثبت‌نام کرده است. او عضو جبهه پایداری است و انتظار دارد ادامه‌دهنـده راه این دیدگاه در مجلس باشد.

یحیی آل اسحاق

یحیی آل اسحاق عضو حزب مؤتلفه اسلامی، وزیر بازرگانی دولت دوم هاشمی رفسنجانی نیز کـه رئیس اتاق بازرگانی صنایع معادن و کشـاورزی بود، برای انتخابات مجلس دهم ثبت‌نام کرده است.

مصطفی پور محمدی

مصطفی پورمحمدی وزیر دادگستری دولت یازدهم است او در دولت اول احمدی‌نژاد وزیر کشور بود و در دوران ثبت‌نام‌ها به عنوان نماینده مجلس خبرگان نام‌نویسی کرده‌است.

سید محمود علوی

حجت‌الاسلام سـیدمحمود علوی از دیگر شخصیت‌هایی اسـت که مسئولیت وزارت اطلاعات را بر عهده دارد و در پنجمین دوره انتخابات مجلس خبرگان رهبری ثبت‌نام کرده است. او در حال حاضر نماینده استان تهران در چهارمیـن دوره مجلس خبرگان رهبری اسـت و پیش از این نماینده دوره‌های اول، دوم، چهـارم و پنجم شهرسـتان لامرد در مجلس شـورای اسـلامی و رئیس سازمان عقیدتی سیاسی ارتش از سال ۱۳۷۹ تا سال ۱۳۸۸ بوده است.

محمد رضا غرضی

محمد غرضی نیز چند روز قبل از شـروع ثبت‌نام‌هـا اعلام کرده بود کـه در هر دو انتخابات مجلس شورای اسلامی و مجلس خبرگان نام‌نویسـی خواهـد کرد. او وزیر نفت و وزیر پسـت تلگـرام و تلفن بود و یکی از بزرگترین افتخارات خود را ورود تلفن همراه به کشور می‌داند. وی همچنین در نشسـت خبری پـس از ثبت‌نام اعلام کرد که بر اسـاس وظیفه شرعی خود وارد کارزار انتخاباتی شده است.

روزهایی که سـتاد انتخابات وزارت کشـور و ۲۰۷ حوزه فرمانداری بر اسـاس قانون پذیرای داوطلبان واجد شرایط بودند، افکار عمومی و رسانه‌ها شاهد حضور شـخصیت‌ها و چهره‌های شناخته شده‌ای از هر دو جناح اصلی کشور بودند حضوری که خـود به خود یخ فضای انتخاباتی را آب می‌کرد

تا انتخابات

حدادعادل: در مرز قانون حرکت کنیم

سـخنگوی ائتلاف اصولگرایان بر حرکت در مرز قانون تأکید کرد و گفت: انتخابات طبیعتاً رقابت اسـت و صحبت از پیروزی و شکست هم است ولی مهمتر از آن، پیروزی ملت در مردم‌سالاری است.

به گزارش ایرنا، غلامعلی حداد عادل در نخسـتین نشسـت ائتلاف اصولگرایان افزود: به دنبال برگزاری یک انتخابات سـالم و با حضور آگاهانه مردم در انتخابات هستیم تا بتوانیم با توان بیشتری در خدمت مردم و کشور در مسیر اسلامی باشیم.

وی ادامـه داد: در برگزاری این نشسـت، قصـد تبلیغ نامزد خاصی را نداریـم و به فعالیت‌هـای عمومی انتخابات که بخشـی از آن را اصولگرایان بر عهده دارند، مربوط است.

حدادعادل یادآور شد: ملت در ۳۷ سال بعد از انقلاب همیشه در این میدان موفق بوده است و انتخابات به خوبی خود حکایت از حاکمیت مردم و اراده ملی در سرنوشت کشور می‌کند.

وی اضافه کرد: ملت ایران با نشان دادن قدرت مردم‌سالاری دینی بهانه را از دسـت دشمنان گرفته و شکوه و وحدت خود را در انتخابات به نمایش گذاشته است.

سـخنگوی ائتلاف اصولگرایان خاطرنشـان کرد: انتخابات هم یک فرصت اسـت و هم یک تهدید؛ اگر آگاهانه عمل کنیم یک فرصت خوب برای هویت سیاسی و وحدت یک ملت مبدل می‌شود.

وی با بیان این که نشسـت به منزله اعلام تشـکیل شورای مرکزی ائتلاف اصولگرایان اسـت، گفت: اصول‌گرایی را وفاداری به اصول انقلاب و اسلام می‌دانیم و مراد ما از اصول، اصولی است که امام راحل و رهبری برای ادامه راه انقلاب بیان کرده‌اند.

حداد عادل ادامه داد: اصولگرایی تعبیری است در عالم سیاست عبارت اسـت از اعتقاد به آنچه که امام راحـل و رهبری در هدایت انقلاب مطرح کردند.

سخنگوی ائتلاف اصولگرایان به نهم دی نیز اشاره کرد و گفت: یادمان اسـت که در سـال ۸۸ مردم در ۹ دی برای دفاع از همه ارزش‌ها و اعتقاداتی که در مورد تهدید قرار گرفته بود به میدان آمدند.

وی افزود: ما اصولگرایی را حرکتی سیاسـی بـرای دفاع از همه آن ارزش‌ها و اعتقادات مردم در نهـم دی می‌دانیم که بارزترین پیام آن نه گفتن به فتنه بود.

حدادعـادل در ادامه گفـت: در ائتلاف اصولگرایان هم تشـکل‌ها، احزاب و جمعیت‌ها حضور دارند و هم شخصیت‌های فعال سیاسی و روحانیونی که همواره اصولگرایان بر ارتباط با آنان تأکید داشتند.

سـخنگوی ائتلاف اصولگرایان یادآور شـد: از ماه‌های پیش عده‌ای از نماینـدگان تشـکل‌های اصولگرا و فعالان سیاسـی از حضرات آیات، یزدی، مصباح و موحدی کرمانی درخواسـت کرده بودند که اصولگرایان را در مسیر وحدت هدایت و پشتیبانی کنند.

حداد عادل ادامه داد: به دنبال این درخواست، آیتا... موحدی کرمانی دبیر جامعه روحانیت مبارز از نمایندگان تشـکیل‌ها و شخصیت‌ها و عده‌ای از روحانیون دعوت کردند و این ائتلاف شکل گرفت.

وی افزود: البته طبیعی است که تشکل‌های اصولگرایان با سلیقه‌های مختلفی که دارند بیش از آن اسـت که همه آنها در یک شورا بتوانند حضور داشته باشند ولی یکی از وظایف این شورایی که تشکیل شده است طراحی سازوکاری است که همه بتوانند در این انتخابات نقش داشته باشند.

نماینده فعلی تهران در مجلس شورای اسلامی ادامه داد: سعی ما این است که مجلسی نیرومند و مردمی تشـکیل شود که در اداره کشور بـه دولت کمک کند و این کمـک را در درجه اول از طریق همدلی، همزبانی و همچنین نقد سازنده ممکن می‌دانیم.

حدادعادل اضافه کرد: اعتقاد داریم مسأله مهم کشور، مسأله اقتصادی و معیشـت مردم و کمک به تولید و حرکت به سوی اقتصاد مقاومتی برای خنثی کردن توطئه‌های دشمن است.

وی یادآور شد: ما به دنبال یک مجلس مستقل هستیم؛ چراکه ما وجود یک مجلس مسـتقل را به سود کشور می‌دانیم و معتقدیم مجلس‌های دولت ساخته به سود دولت و نه به سود کشور است.

وی خطاب به رسانه‌ها گفت: رسانه‌ها اخلاق و قانون را رعایت کنند به طور قطع ما می‌توانیم انتخابات خوبی داشته باشیم، چرا اگر اخلاق رعایت نشود می‌توانید حدس بزنید چه اتفاقاتی بخصوص در فضای مجازی که کنترل آن دشوارتر است، خواهد افتاد.

حدادعادل در پاسخ به سؤالی مبنی بر این که لیست اسامی نامزدهای تهران قطعی شده است یا خیر؟ گفت: با توجه به اینکه هنوز صلاحیت داوطلبان از سوی شورای نگهبان اعلام نشده است کارهای مربوط به تهیه فهرست انتخاباتی زود است.

وی افزود: در حال حاضر به فهرست انتخاباتی نهایی نرسیده‌ایم البته رایزنی‌هایی صورت گرفته اسـت ولی بیش از آن چه در مرحله فعلی بحث بر سـر انتخاب افراد باشد، سیاسـت‌های کلی حاکم بر لیست تهران و به طور کلی فهرست نامزدهای اصولگرا در کشور است.

عضو شـورای ائتـلاف اصولگرایان ادامه داد: بایـد این ترکیب مجلـس آینده ترکیبی باشـد که کارآمدی داشـته باشـد و ما به دنبال آن هسـتیم که در تهران و سـایر شـهرها لیسـتی متشکل از روحانیـون، دانشـگاهیان، زنـان، ورزشـکاران، هنرمندان و متخصصین اقتصادی معرفی کنیم.

لاریجانی: نتیجه مذاکرات هسته‌ای شکست تحریم‌ها و تسریع در رشد اقتصادی است

رئیس مجلس شورای اسلامی گفت: مسیر طی شـده در مذاکرات هسته‌ای عقلایی بوده و نتیجه آن باقی ماندن دانش هسـته‌ای ایران، شکسته شـدن تحریم‌ها، حرکت هسته‌ای در آینده و زمینه‌سـازی برای تسـریع در رشد اقتصادی است. به گزارش پایگاه اطلاع‌رسانی خانه ملت، علـی لاریجانی در جمع اعضای ستاد هیأت و کانون خادم الرضا(ع) قم افزود: جمهوری اسـلامی ایران تلاش دارد راهی را که انتخاب کرده به ثمر برساند، البته متناسب با شیطنت‌ها نیز تصمیم‌گیری می‌کند و امیدوارم کشورهای غربی با عقلانیت عمل و شرایط را برای رفتار صحیـح فراهم کنند. وی با تأکید برضرورت تقویت تولید و ثروت تصریح کرد: کشورمان از لحاظ علمی پیشرفت داشته و به همان میزان دشمن پیدا کرده است؛ قدرتمندان نمی خواهند ایران پیشـرفت کند، زیرا رشد علمی، جهش بـه وجود مـی‌آورد، بنابراین موانعی مانند موضوع هسته‌ای ایجاد کردند که در این رابطه باید ایستادگی و فراست داشت تا در تله آنها گیر نکنیم و نباید اجازه داد مردم در اقتصاد عقب بمانند. وی افزود: تلاش شد از نظر دانش هسته‌ای به جایی برسیم که دشمنان نتوانند بگویند ایران دانش هسته‌ای ندارد، البته هزینه‌هایی در راه این پیشـرفت شـد، اما به موفقیتی دسـت یافتیم که قابل نسیان نیست، بنابراین باید با اسـتفاده از این فرصت جلوی دسـت‌اندازی‌ها را گرفت. وی گفت: کشور با مشـکلاتی از قبیل بیکاری جوانان و رکود مواجه اسـت که باید حل شود. در این رابطه شهید مطهری فرمود که اهداف عالیه اسلامی وقتی محقق می‌شوند که اقتصادی سالم داشته باشیم که بیانگر اقتصادی مولد و زاینده است و اگر اقتصاد نامیزان باشد، به هدف نمی‌رسیم و تحقق اهداف جمهوری اسلامی نیاز به قدرت اقتصـادی دارد. لاریجانی ابـراز امیدواری کرد با تدبیرهای جمهوری اسـلامی ایران، شرایط اقتصادی کشـور مطلوب شـود. وی در ادامه گفت: رهبر معظم انقلاب بر مردمی بودن اقتصاد و فرهنگ تأکید دارند و امام خمینی(ره) نیز این موضوع‌ها را فرموده بودند. وی افزود: باید تلاش شود مسلمانان بیشتر به هم نزدیک شوند؛ رهبر فرزانه انقلاب در همین روز عیـد فرمودند که آمریکایی‌ها و دشمنان به دنبال اختلاف بین شیعه و سنی هستند، بنابراین دامن زدن به اختلافات کار درستی نیست و همبستگی اسـلامی یـک امر واجب است.

پیام تاریخ، تمدن و فرهنگ مادستان
The Message Of Madestan's History & Civilization & Culture
روزنامه همدان پیام
۵
پنجشنبه ● ۱۰ دی ماه ۱۳۹۴ ● شماره ۲۵۳۴
گردشگری و میراث
gardesh@hamedanpayam.com

کشف "گنج علی‌بابا" در ایران

ایران مثل یک نقشه گنج ناشناخته می‌ماند که کشف آن هر شـــخصی را غافلگیر می‌کند. این همان کشفی است که «روبی روی»، نایب رئیس فدراسیون جهانی راهنمایان گردشگری در ۱۰ روز، به آن دست یافته است.

به گزارش ایســـنا، بازرســـان فدراســـیون جهانـــی راهنمایان گردشـــگری که برای بررســـی شـــرایط میزبانی ایران از کنوانســـیون جهانی راهنمایان گردشـــگری در سال ۲۰۱۷، سفری ۱۰ روزه به کشـــورمان داشتند، از شهرهای تهران، شیراز، یزد، ابرکوه، اصفهان، کاشان و قم بازدید کردند و سرانجام با وجود ایرادهایی که به زیرساخت‌های گردشگری وارد کردند، ایران را شایسته این میزبانی دانستند.

آنچه این بازرسان را در ایران بیش از هر چیز دیگری تحت تأثیر قرار داد، میهمان‌نوازی ایرانی‌ها بود به طوری که نایب‌رئیس فدراسیون جهانی پیشنهاد ثبت جهانی آن را داد.

تفاهم‌نامه همکاری سازمان اردویی بسیج و معاونت گردشگری

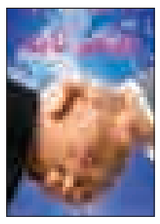

جانشین رئیس سازمان بسیج مستضعفین از امضای تفاهم‌نامه مشـــترک میان ســـازمان اردویی بسیج مســـتضعفین و معاونت گردشـــگری ســـازمان میراث فرهنگی خبـــر داد و گفت: «این تفاهم‌نامه موجب تعامل بیشتر در جهت میزبانی از زائران خارجی راهیان نور در هفت اســـتان کشور می‌شـــود و امضای آن، ما را به سمت همکاری جامع و مؤثرتر در حوزه گردشـــگری دفاع مقدس سوق می‌دهد.» به گزارش ایسنا، علی فضلی در جلسه امضای تفاهم‌نامه مشترک میان بســـیج و سازمان میراث فرهنگی در ساختمان حج و زیارت گفت: «دفاع‌مقدس حاصل مجاهدت‌های رزمندگان اســـلام بوده است؛ بنابراین پرداختن به ســـیره و زندگی شـــهدا در شرایطی که هجمه سنگین فرهنگی به مردم تحمیل شده است یکی از راهکارهای مقابله با جنگ نرم است که باید روز به روز تقویت شود.»

گردشگری آرامش به سبکی ژاپنی

ژاپنی‌ها با بهره‌گیری از ســـنت‌های دیرینه خود در کسب آرامش از طبیعت، این رفتار و فرهنگ پسندیده را الگویی برای جذب گردشـــگر از سراســـر جهان به کشورشان، قرار داده‌اند و همواره بـــا بهره‌گیری از این فرهنگ به تجهیز و ســـاخت محیط‌هایی مناسب برای گردشگران پرداخته‌اند.

مراکز کسب آرامش یا اسپا، الگویی ژاپنی است که این روزها در اندازه‌های کوچک آن در کشورهای مختلف دنیا ساخته شده تا زمینه کسب آرامش و تندرستی مردم در جوامع پر استرس و پرمشغله امروزی را فراهم کند.

ایران نیز از این جریان کسب آرامش عقب نیفتاده و بخش‌خصوصی با راه‌اندازی مرکزی نوین با بهره‌گیری از الگوی ژاپنی در کشور، زمینه ایجاد آرامش و تندرستی در مردم را از طریق استفاده از روش اسپا فراهم کرده است.

سرانجام هتل نیمه‌کاره چه خواهد بود

▪ ساخت ۲۶۰ هتل در ۱۱سال آینده اگر سرنوشت پروژه‌ها به هتل نیمه‌کاره بلوار بعثت همدان دچار نشود

تعطیل شدن و نیمه‌کاره ماندن طرح‌ها برای استانی که گردشگری محور اصلی توســـعه در آن اســـت قابل قبول نیست. کارشناســـان براین باورند به‌رغم کمبود منابـــع مالـــی، مدیریت شـــهری باید با اولویت‌بنـــدی، طرح‌هـــای نیمه‌تمام را اجـــرا کند. با توجه بـــه مطالبات مردم و تأکید مســـئولان بر اتمام هتـــل نیمه‌کاره بلوار بعثت همدان به نظر می‌رســـد این پـــروژه تاریخـــی در چند قدمـــی تعیین تکلیف باشد. در این زمینه استاندار نیز به همدان‌پیام تأکید کرد که در آینده نزدیک این پروژه را به سرو سامان می‌رسانیم.

در ۱۱ ســـال آینده، مطابـــق با افق ۱٤۰٤ در ســـند چشـــم‌انداز، باید ۲۵۰ تا ۲٦۰ هتـــل در ایران ســـاخته شـــود. این نکته می‌تواند روزنه‌ای باشـــد برای روزهای آینده گردشـــگری همدان، زیرا استان نیز از این قاعده مســـتثنی نخواهد بود. البته اگر سرنوشـــت پروژه‌ها به هتل نیمه‌کاره بلوار بعثت همدان دچار نشود.

در این میان بی‌راه نیست اگر بار دیگر به هتل نیمه‌کاره جنب پارک مردم در خیابان پرســـتار اشـــاره کنیم. پروژه‌ای که اکنون رنگ تاریخ را به خود گرفته و مصالح آن زیر بارش برف و باران و تیغ آفتاب رو به فرسودگی می‌رود و شاید تنها در همدان پیام با انعکاس ده‌ها گزارش در سال‌های اخیر تلاش شد توجه برنامه‌ریزان به این مهم جلب شود که پروژه‌های گردشگری همدان نیازمند توجه برای به ثمر رسیدن است.

در اسفندماه سال گذشته شهردار همدان اعلام کرده بود، ۱۰ هتل ۵ ستاره تا پایان شورای چهارم ساخته می‌شود این موارد بیانگر آن اســـت که شـــاید در آینده نه چندان دور طلســـم هتل‌سازی در همدان شکسته شـــود اما آیا به واقع این طلسم با این حرکت لاکپشتی در پایان پذیرفتن پروژه‌های گردشگری معنا خواهد یافت؟

برنامه‌ریزان و مسئولان استانی بر این باور هستند که صنعت گردشگری در کشور و در همدان از گذشته انسجام نداشته است و برای توســـعه این امر در کشور و استان تاریخی همدان باید با حساسیت بیشتری وارد عمل شد تا به جایگاه مطلوب برسیم امـــا چرا این جایگاه مطلوب جدی گرفته نمی‌شود. تأیید این جدی گرفته نشدن را همیـــن معطل ماندن هتل نیمه‌کاره پس از چند دهه کافی است.

با توجه به اینکه گردشگری محور توسعه اســـتان همدان اســـت و در برنامه ششم توسعه نیز این امر مورد تأکید است، باید پژوهش، تحلیـــل، ارزیابی و برنامه‌ریزی در حوزه گردشـــگری در اســـتان توسط تمام نهادها جدی گرفته شـــود، اما آنچه به نظر می‌رســـد کمبودهایی است که در حوزه اقامتی در گردشگری برای همدان مطرح است کمبودی که سال‌هاست حل نمی‌شود.

با توجه به اینکه محور توســـعه اســـتان بحث گردشگری اســـت برای توسعه و پیشـــرفت گردشگری زیرســـاخت‌های آن بایـــد فراهم شـــود کـــه از جمله این زیرساخت‌ها ساخت هتل و اماکن اقامتی است.

صنعت گردشـــگری تلفیقی از فعالیت‌ها، خدمـــات و زیرســـاخت‌های مختلـــف است که از مهمترین آنها مراکز اقامتی و هتل‌هاســـت. اهمیت هتل‌داری و جایگاه ویژه آن در صنعت گردشـــگری و نقش آن در جذب گردشگر بر همگان روشن است امروزه دیگر هتل‌داری یک فعالیت صرفاً تجاری نیســـت، بلکه یک فعالیت اقتصادی فرهنگی و یک صنعت است.

در اســـتان همدان در حال حاضر ۹ هتل، ۲ هتل‌آپارتمـــان و ۱۸ میهمانپذیر وجود دارد.

اهداف توسعه گردشگری و ارتقای کمی و کیفی فعالیت‌های گردشگری در ارتباط ناگسستنی با این صنعت است.از آنجایی کـــه اقتصاد ایران بـــه درآمدهای حاصل از صادرات نفت وابســـتگی بالایی دارد و نوســـانات قیمت جهانی نفت در طول زمان متغیرهای کلان اقتصادی نظیر تولید ملی، سرمایه‌گذاری‌های ناخالص، اشتغال و درآمدهای ارزی را تحت‌تأثیر قرار داده است، بنابراین به منظور تنوع بخشیدن به منابع رشـــد اقتصادی، درآمدهای ارزی و همچنین ایجـــاد فرصت‌های مختلف شـــغلی در کشـــور و جذب ۲۰ میلیون گردشـــگر ورودی مطابق چشم‌انداز افق ۱٤۰٤، توســـعه صنعت گردشـــگری و هتـــل‌داری از اهمیت دوچندانـــی برخوردار اســـت و به تبـــع آن جامعه هتلداران کشور به عنوان نماینده بخش خصوصـــی جایگاهی مهم و نقشی حیاتی در این صنعت دارد

صنعت گردشـــگری علاوه بـــر درآمدزایی بـــالا از توانایـــی اشـــتغال‌آفرینی خوبی هم برخوردار است.

نتایج مطالعات انجام شـــده نشـــان داده‌اند توســـعه ایـــن صنعت نقـــش مؤثـــری در کاهـــش بیـــکاری و همچنین بهبود توزیـــع درآمد و افزایش درآمدهای دولـــت از طریق مالیات‌های غیرمستقیم دارد.

این موضـــوع از آن جهت اهمیت دارد که در شـــرایط کنونی معضل اشتغال به یکی از دغدغه‌های اصلی سیاســـتگذاران اقتصادی تبدیل شـــده اســـت و توسعه صنعت گردشگری می‌تواند به سهم خود در رفع این مشکل اثرگذار باشد.

در ایـــن بیـــن بایـــد بـــه گســـترش زیرســـاخت‌های گردشـــگری اهمیـــت ویژه‌ای بدهیـــم. این زیرســـاخت‌ها در برگیرنـــده تمامی ســـاخت و ســـازهای زیربنایی و روبنایی یک کشور می‌شوند و به طور عمده شامل سیستم‌های ارتباطی، سیستم‌های بهداشتی، حمل و نقل هوایی، زمینی، زیرزمینی، دریایـــی واجزای آن، هتل‌ها، اقامتگاه‌ها،کمپینگ‌ها، رستوران‌ها، کارخانه‌های تهیه غذا و نوشـــیدنی‌های ســـالم، مراکز خرید (بازارهای ســـنتی و مدرن)، مراکزتفریحی و... هستند.

در واقـــع در دنیـــای پـــر رقیـــب امروز تنهـــا نمی‌توان به صرف داشـــتن مناطق گردشگری و ابنیه تاریخی اقدام به جذب توریست و گردشـــگر کرد، زیرا امروزه بحث ماندگاری گردشـــگر بیش از سایر مقوله‌ها در اولویت متولیان امر قرار دارد.

صنعـــت هتلـــداری که شـــامل پذیرایی و عرصـــه تولید و توزیـــع مواد غذایی و نوشیدنی به میهمانان و مســـافران می‌شود از نظر اشـــتغالزایی و درآمد، بخش بزرگی از صنعـــت بـــزرگ گردشگری را تشکیل می‌دهد.

در صنعت گردشگری بخش‌هـــای دولتـــی و خصوصـــی مکمل یکدیگـــر هســـتند و وجود نداشـــتن یکی از آنهـــا موجب بروز ناکارآمـــدی دیگری می‌شود، بنابراین باید بخش دولتی و بخش خصوصی هر یـــک در جایگاه خود قرار بگیرند تا شـــاهد رشـــد و شکوفایی این صنعت باشـــیم برنامه‌ریـــزی بلندمدت و کوتاه‌مـــدت بـــه همـــراه برنامه‌ریزی اســـتراتژیک می‌توانـــد زمینه‌هـــای لازم جهت توســـعه و گســـترش این صنعت و توسعه زیرســـاخت‌های گردشگری را در پیش داشته باشـــد. در کشور ما ایران فرصت‌های گردشـــگری فراوانی وجود دارد که تاکنون به آنها پرداخته نشده است مدیریـــت کلان و متخصص در صنعت گردشگری حرف نخســـت را می‌زند و باید فرصت‌ها را در کشـــور شناسایی و آنها را در طرح جامع گردشـــگری کشور بگنجانـــد و زمینه ســـرمایه‌گذاری را در زیرســـاخت‌های ســـخت مانند هتل‌ها، رســـتوران‌ها و جاذبه‌ها مهیا کند و دولت نیز زمینه توســـعه زیرســـاخت‌های نرم ماننـــد آموزش، فرهنـــگ و امنیت را در کشـــور گســـترش دهد اگرچه توسعه و گسترش زیرســـاخت‌های گردشگری به منظور اســـتفاده هرچه بیشـــتر از مزایای متعـــدد اجتماعی، فرهنگـــی و اقتصادی آن اجتناب‌ناپذیر اســـت ولی مشکلات و تنگناهای متعددی در راه رشـــد صنعت گردشـــگری ایران وجود دارد که نباید از نظرها دور بماند.

شـــرایط موجود بنا بر آمار در دســـترس بیانگر آن اســـت که هم‌اکنون حدود ۱۲۰ هتل ٤ و ۵ ســـتاره درحال ساخت است، ســـازمان میراث فرهنگی بررســـی کرده است که اگر یک هتل ٤ یا ۵ ستاره ۳۰۰ تا ٤۰۰ اتاق داشـــته باشد و هر گردشگر یک هفته در آن اقامت کند، باید این ۱۲۰ هتلی که اکنون در حال ســـاخت است، تا ســـال ۱٤۰٤ به بیـــش از ۲ برابر، یعنی حدود ٤۰۰ هتل برسد، به تعبیری در ۱۱ ســـال آینده باید ۲۵۰ تا ۲٦۰ هتل ساخته شود؛ یعنی در هر سال بین ۲۰ تا ۲۵ هتل باید بسازند این آمار دور از ذهن نیست، زیرا همین حالا هم بین ۵۰ تا ۱۰۰ هتل، پیشـــرفت فیزیکی متفاوتی از صفر تا ۹۵ درصد دارند. اینجا تنها می‌شـــود امیدوار بود هتل‌هایی که قرار اســـت در همدان ساخته شود در پرســـه زمانی کوتاه‌تری مورد بهره‌برداری قرار گیرند.

در واقع در دنیای پر رقیب امـــروز تنهـــا نمی‌توان به صـــرف داشـــتن مناطق گردشگری و ابنیه تاریخی اقدام به جذب توریست و گردشگر کرد، زیرا امروزه بحث ماندگاری گردشـــگر بیش از ســـایر مقوله‌ها در اولویت متولیان امر قرار دارد

شناسه

معبدی با ۲۰،۰۰۰ موش مقدس!

تنوع مذاهب در هندوســـتان بی‌نظیر است. چیزهای بسیار عجیبی درباره مذاهب آن‌ها وجود دارد که هیچ جای دیگر دنیا پیدا نمی‌شود. ازجمله در شـــهر «دشونکا». این شهر در بیابان «تار» یا «تهـــار» قرار دارد، در کنار خـــط آهنی که از این شـــهر عبور می‌کند معبد کوچکی وجود دارد که وقف الهه محبوب مردم راجســـتان به نام «کارنا میتی» شده است.

در ایـــن معبـــد ۲۰هزارموش مقدس زندگـــی می‌کننـــد که به آن‌هـــا کبس (Kabbas) گفتـــه می‌شـــود. دو افسانه دربـــاره این موش‌ها وجـــود دارد: یـــک داستان می‌گوید تمام فرزنـــدان این الهه به‌صورت موش زاده شدند و یک داستان می‌گوید این موش‌ها سربازان این معبدند.

چمدان

سایت‌های گردشگری و بازاریابی آنلاین

کســـب‌وکار در حال تغییر اســـت و از این‌رو تمامی مخاطبان آن (خریداران، فروشـــندگان، بازاریابان، مبلغـــان و...) هر روز با چالش مواجهند. این خاصیت عصری اســـت که ما در آن بسر می‌بریم و به نظر می‌رسد با رشد تکنولوژی و به تبع آن رشد فرهنگی و اجتماعی، جنس نیازمندی مشتریان نهایی هر کسب‌وکاری مدام تازه می‌شود.

هرچند موج این تغییرات با تأخیر بیشـــتری وارد ایران شـــده اســـت و اساســـاً حرفه‌ای‌هـــا در بازار ایران چنـــدان هم تمایلـــی به تغییر ندارنـــد، اما به هر روی دگرگونی به وقـــوع می‌پیوندد و نتیجه آن در استراتژی‌ها، چشم‌اندازها و تاکتیک‌ها بروز می‌کند. فضای گردشگری ایران به‌خصـــوص پس از رفع تحریم‌ها، موقعیت برجســـته‌ای برای سرمایه‌گذاران و صاحبان کســـب‌وکار به نظر می‌رسد و تمامی نقاط سودده در طرح‌های توجیهی و تجاری نشان از موفقیت سرمایه‌گذاران در این بازار دارد. این امر خود دلیل موجهی برای تئوریسین‌های بازار اســـت تا تلاش بیشـــتری برای تغییرات مثبت این بازار وسوسه‌کننده داشته باشند؛ همچنین از شواهد امر پیداست که با توجه به دلایل مهم و در عین حال بدیهی، بخش بزرگی از این تغییرات، تغییر شیوه‌های فـــروش و توزیع خواهد بود که به ســـمت فضای مجازی و دیجیتال سوق پیدا کرده است.

این جهت‌گیری تا آنجا در بازار ایران مشـــهود و بی‌رقیب اســـت که اساســـاً برخی از نیروهای بالقوه در کســـب‌وکار، هرگونه راه‌اندازی یا توســـعه را مصادف با حرکتی در فضـــای مجازی می‌دانند و گاهی واژه‌هایی همچون استارت‌آپ به معنی «آغاز یک کسب‌وکار جدید در فضای مجازی» ترجمه می‌شود! با این حال نکته‌ای که نمی‌توان از آن گذشت اهمیت و رشـــد دیجیتال مارکتینگ است که طبیعتاً این رشد مستلزم آگاهی و تجربه بیشتر خواهد بود.

الزامات گردشگری آنلاین

در چنین فضایی، بســـیاری از شـــرکت‌های گردشگری و آژانس‌های هواپیمایی به فعالیت در فضای اینترنت اشتیاق نشان می‌دهند. گروهی قدیمی‌ترند و برخی جدیدتر؛ اما با بررســـی این سایت‌ها و تحقیق در مورد سایت‌هایی که در حال راه‌اندازی هستند نکاتی به چشم می‌آید که نشان از بی‌تجربگی عوامل تأسیس این شکل جدید از کسب‌وکار دارد. در وهله نخســـت باید به این نکته اشـــاره کرد که دلیل شکست برخی از این ســـایت‌ها فقدان تجربه عملـــی در فعالیت‌های فیزیکی حوزه گردشگری است؛ بسیاری از تیم‌ها فاقد عناصر راهبردی تجارت گردشـــگری هستند. به‌طور مثال در فروش آنلاین بلیت و تور و حتی سیســـتم صحیح رزرواســـیون هتل‌ها (هرچند به زعم نگارنده هنوز سیســـتم مناسبی برای این مورد آخر وجود ندارد) معمولاً سایت‌هایی موفق‌ترند که از پشتیبانی یک آژانس حقیقی گردشگری یا هواپیمایی بهره‌مند می‌شـــوند؛ کسانی که تجربه واقعی فروش بلیت را دارند و از پســـتی و بلندی‌های موجود آگاهی دارند. این پشتیبانی البته همراه با یک سیستم حرفه‌ای فنی و بازاریابی می‌تواند مفید باشد.

دیرینه

کشف ده‌ها هزار گلوله توپ جنگی از قرن ۱٦ در هندوستان

در جریـــان حفـــاری و فعالیت‌های عمرانی در قلعه‌ای واقع در جنـــوب هند بیش از ۳۹ هزارگلولـــه توپ جنگی کشف شد.

گروهـــی از کارگـــران حین انجام عملیـــات حفاری برای کارگزاری کابـــل برق جهت برگزاری نمایش نور و صوت در قلعه‌ای واقع در جنوب هنـــد بیش از ۳۹ هزارگلوله توپ جنگی کشف کردند.

به گزارش تایمزهند، این گلوله‌های توپ که در٤ گودال قرار داشتند در نزدیکی ســـواحل دریای ســـرخ و در قلعه‌ای متعلق به نیروهای پرتقالی است که در سال ۱۵۰۵ میلادی ساخته شده است.

محقـــق و باستان‌شـــناس از مؤسســـه مطالعات باستان‌شناســـی هند می‌گوید:«تردیـــد داریم که چنین تعداد زیادی از گلوله‌های توپ قبلاً درجای دیگری از جهان کشف شده باشد. بنابراین باید در پی کشف شـــواهد تاریخی باشـــیم که چرا چنین تعداد زیادی گلوله توپ در چاله‌ها ریخته شده است.»

«سریلاکشـــمی» یادآور شد که پیش از اینکه بتوانیم درباره تاریخ این آثار چیزی بگوییم، پاکســـازی و مرمت آثار مخرب شیمیایی بر روی این گلوله‌های توپ الزامی است که خود مستلزم زمان طولانی است و شـــاید هفته‌ها طول بکشد. به طور کلی آثار نظامی به جای مانده از حضور استعماری پرتقالی‌ها در سراسر منطقه وسیع بازرگانی دریایی میان هند و اروپا از آثار شـــاخص تاریخی در بیشتر کشورهای منطقه اســـت. آلفونســـو آلبوکرک، دریانورد پرتقالی در قرن ۱٦ برای حفظ سلطه این کشور بر هند جزایر دهانه خلیج فارس را هم تصرف کرد. این کشور از این طریق از راه بازرگانی دریایی بین هند و اروپا تسلط یافت، چیرگی پرتغالی‌ها براین آبراه مهم دریایی ۱۱۰ سال طول کشید. در این مدت آنها به ســـاختن دژها و استحکاماتی پرداختند که از آن جمله دژهای هرمز، قشم و لارک است.

قلعه پرتقالی‌های قشم در ایران سال ۱۵۰۷ میلادی به فرمان آلبرکرک احداث شد.

در سال ۱۳۸۷ در ایران نیز در پی حفاری‌های شرکت برق در محدوده ۵۰۰ متری قلعه پرتغالی‌ها، تونل قدیمی متصل به این قلعه در شـــهر قشم، کشف شد.

جهان

پاپ مقدس، یک جاذبه گردشگری است

مســـافر ایتالیا اگر گذرش به رُم بیفتد، با کمی تحرک می‌تواند به کشـــور دیگری هم سفر کند و ســـاعاتی بعد دوباره به ایتالیا برگردد. واتیکان، به عنوان کوچکترین کشـــور جهان، در واقع در متن پایتخت ایتالیا قرار دارد و مرزهایش به‌وســـیله دیوارهایی شبیه دیوارهای یک قلعه، محصور و رسماً از خاک ایتالیا جدا شده‌اند.

واتیکان به عنوان محل اقامت پاپ، رهبر کاتولیک‌های جهان و مرکز کلیسای کاتولیک، دولت‌شهری مستقل اســـت با مساحتی در حدود ۰/٤٤ کیلومتر مربع، که با جمعیتی در حدود ۸۰۰ نفر (٤۵۰ نفر محلی و مابقی مقیم)، کم جمعیت‌ترین کشور جهان هم شناخته می‌شود؛ با این حال، دامنه اینترنتی، شرکت پست، پیش‌شماره تلفن، آتش‌نشانی، شبکه برق، بانک و پلیس و گارد امنیتی مستقل دارد.

واتیکان همچنین ســـفارتخانه‌های مســـتقل در دیگر کشورها دارد اما در این کشور طبعاً از فرودگاه خبری نیست و تنها یک باند هلیکوپتر دارد. در زمینه راه‌آهن و مترو نیز از خطوط رُم و ایتالیا استفاده می‌کند. در واقع ایســـتگاه متروی سنت پیترز شهر رُم، در نزدیکی دیواره‌های واتیکان، ارتباط ریلی این کشور را با نقاط دیگر جهان برقرار می‌کند. این کشور کوچک از سال ۱۹۲۹ با توافق میان پاپ وقت و موسولینی، نخست‌وزیر وقت ایتالیا که پس از کشمکش‌های فراوان حاصل شد، موجودیت پیدا کرد.

پاپ (ســـریر مقدس) عالی‌ترین مقام حکومتی در واتیکان اســـت و هیـــأت دولت (دبیران) خاص این منطقه خودمختار مســـتقل و مدیر اجرایی (حکمران) را هم او انتخاب می‌کند.

پس از بحث‌های چالشـــی که در زمینه میزان ثروت کلیسای کاتولیک پیش آمد، حاکمیت واتیکان از ســـال ۱۹۸۱ میزان دارایی این جایگاه عالی‌رتبه در دین مسیحیت را اعلام می‌کند.

بر این اســـاس، بیشـــترین درآمد «واتیکان» از «گردشـــگری» و البته گردشگری مذهبی حاصل می‌شود.

برای نمونه، واتیکان در نیمه دوم ســـال ۲۰۱۳ میزبان شش میلیون و ٦۰۰ هزار گردشـــگر بوده که برای شنیدن سخنرانی‌های پاپ جدید و همچنین شـــرکت در مراسم مذهبی راهی واتیکان و البته کشور ایتالیا شدند. این تعداد گردشگر دو برابر تعدادی است که در نیمه نخست سال ۲۰۱۳ راهی واتیکان شده بودند.

اگر این رقم را سرجمع حساب کنیم، حدود ۱۰ میلیون گردشگر در سال را شامل می‌شود.

این درحالی اســـت که کشـــور ایتالیا با آب و هـــوای مدیترانه‌ای و جاذبه‌های تاریخی‌اش در شهرهایی چون رُم، قلورانس، میلان و ونیز، سالانه میزبان حدود ۲۰ میلیون نفر گردشگر است.

مسافران هندی از چینی‌ها و ژاپنی‌ها هم دیجیتال‌ترند

همدان‌پیام: مسافران کسب و کار و تجارت در هند بیش از چینی‌ها و ژاپنی‌ها از فناوری‌های دیجیتال در ســـفر علاقـــه دارند و برای آن ازجیب خود هزینه می‌کنند.

طبق بررسی‌های انجام شده بخش بزرگی از گردشگران تجاری و صاحبان کســـب و کار در هند که از خدمات و فناوری‌های نو در ســـفر استفاده می‌کنند، حتی از مســـافران و تاجران چینی و ژاپنی هم بیشتر است. طبق همین بررسی‌ها مســـافران تجاری هند بیش از دیگر کشورهای آسیایی از رزرو آنلاین برای اقامتگاه‌ها و یا خطوط هوایی اســـتفاده می‌کنند. این بررســـی‌ها که از سوی دفتر گردشـــگری و فناوری‌های سفر وابسته به شرکت آمادئوس صورت گرفته نشان می‌دهد که هندی‌ها نسبت به دیگر ملیت‌های آســـیایی«دیجیتال»تر هستند. طبق همین بررسی‌ها حدود ۸۵ درصد از مسافران بخش کسب و کار در هندوستان برای سفرهای هوایی خود از تسهیلات آنلاین استفاده می‌کنند وهمچنین نسبت به استفاده از این فناوری‌های نو مشتاق‌تر بوده و بیشتر نیز برای دسترسی به امکانات آنلاین از جیب خود هزینه می‌کنند.

این بررســـی‌ها که با هدف بررسی گرایشـــات عمده در ۵ بازار بزرگ آسیایی یعنی چین، هند، ژاپن، اندونزی و سنگاپور صورت گرفته نشان داده اســـت که ٦٤ درصد از مسافران هندی ترجیح می‌دهند برای رزرو هتل و دیگر خدمات مســـافرتی خود نیز از ابزارهای دیجیتالی استفاده کنند. این مطالعات تأکید دارد که هندیان نسبت به ٤ ملیت دیگر آسیایی بیشـــترین نفوذ را در بازار ثبت نام‌های اینترنتی دارند. بنابراین عجیب نیست که کمپانی‌های مسافرتی اغلب اصرار دارند که انواع برنامه‌های کاربردی در موبایل و لوازم دیجیتالی را جهت ســـهولت کار در رزرو هتل‌ها یا انجام معاملات همانند خرید یا پرداخت هزینه‌ها و پرداخت چک‌های دیجیتالی ومانند آن را در فعالیت‌های روزانه خود فراهم آورند.

خودنمایی به قیمت خودآزاری

8 NEXT PAGE
در صفحه ۸ بخوانید

پیام تاریخ، تمدن و فرهنگ مادستان
The Message Of Madestan's History & Civilization & Culture
روزنامه همدان پیام
۶
پنجشنبه ● ۱۰ دی ماه ۱۳۹۴ ● شماره ۲۵۳۴
فرهنگ و هنر
farhang@hamedanpayam.com

آغاز جشنواره مردمی فیلم عمار در همدان

دبیر اجرایی جشـــنواره مردمی فیلم عمار از اکران فیلم‌های جشنواره عمار از چهارشنبه در همدان خبر داد و گفت: ۲۹ اثر از همدان به دبیرخانه جشنواره فیلم عمار ارسال شد.
حجت قلیچ‌خانی درباره برگزاری ششمین جشنواره فیلم عمار در همدان گفت: آغاز جشنواره از چهارشنبه در سینما فلسطین همدان کلید خورده است.
وی با بیان اینکه هر سال جشنواره دبیر افتخاری دارد، بیان کرد: امسال دبیر جشنواره حجت‌الاسلام سید جلال رضوی است.
دبیر اجرایی جشـــنواره فیلم عمار از ارسال ۲۹ اثر از همدان به دبیرخانه جشنواره خبر داد و گفت: امسال در افتتاحیه جشنواره از بهناز ضرابی‌زاده نویسنده کتاب دختر شینا و خانواده‌های مدافع حرم تجلیل شد.
وی خاطرنشان کرد: فیلم «من نگرانم» که به نگرانی مقام معظم رهبری در مباحث فرهنگی پرداخته است، یکی از آثاری بود که امسال در جشنواره جزو اکران عمومی اعلام شده و در افتتاحیه پخش شد.
قلیچ‌خانی با تأکید بر اینکه آثار همدانی در همدان اکران می‌شود، بیان کرد: امسال سازمان بسیج مستضعفین، بســیج ادارات، قرارگاه خاتم، سازمان زیباســازی شهرداری همدان، شورای شــهر و حوزه هنری یاری‌گر این جشنواره بودند.
وی از افزایش تعداد اکران کننده‌ها در هر ســال خبر داد و گفت: تاکنون ۳۰۰ نفر برای اکران عمومی آثار جشــنواره از طریق ســامانه پیامکی در پورتال عمار ثبت‌نام کرده‌اند.
دبیر اجرایی جشنواره فیلم عمار با تأکید بر اینکه رابط هر شهرستان پس از لینک با دبیر جشــنواره، بسته‌های اکران را دریافت می‌کند، خاطرنشان کرد: رابطان با دریافت این بســته‌ها، می‌تواننــد اقدام به اکران فیلم‌ها در اماکن عمومی مختلفی چون روستاها، خوابگاه‌های دانشجویی و... کنند

تنها نماینده استان از ملایر در جشنواره تئاتر فجر به روی صحنه می‌رود

ملایر- خبرنــگار همدان پیام: گروه نمایشــی باران بــا نمایش "نــده آ" در بین ۲۴ اثر رســیده به ســی و چهارمین جشــنواره بین‌المللی تئاتر فجر به روی صحنه می‌رود.
باران که تنها نماینده اســتان همدان در این دوره از جشنواره است تاکنون هشت دوره در جشنواره فجر حضور داشته است.
سرپرست گروه باران با اشاره به اینکه ۷۰ اثر نمایشی برای حضور در جشنواره در مرحله بازبینی به تهران ارســال شده است گفت: در مجموع از این تعداد اثر ارســالی ۲۴ اثر نمایشی تأیید شــده که در مرحله جشنواره قرار گرفته اســت و "نــده آ" هم جزو راه یافتگان است.
محمد قاسمی با بیان اینکه امسال جشنواره فجر در تهران و هفت اســتان کشور برگزار می‌شــود اظهار کرد: اســتان‌های گلستان، مشــهد، کرج، تبریز، یزد، بوشــهر و شیراز به همراه تهــران اســتان‌های برگزارکننده جشنواره فجر هســتند که نمایش ما به جز اجرای تهران در یکی دیگر از استان‌ها اجرا خواهد داشت.
کارگــردان "نده آ" در ادامــه در خصوص جشنواره امسال خاطرنشان کرد: اینکه امسال نگاه به جشنواره فجر منوط به تهران نبوده، یک اتفاق خوب می‌تواند باشد اما اتفاق بدی که در کنار آن افتاده اســت حذف جشنواره منطقه‌ای بوده کــه گروه‌ها را برای انتخاب به دردسر انداخت، زیرا دیدن کارهای زنده و انتخاب بسیار منصفانه‌تر از دیدن سی.دی کارها می‌توانست باشد.
قاسمی با اشاره به اینکه برگزاری جشنواره در سایر استان ها به جز تهران اگر به درستی مدیریت شود می‌تواند اتفاق خرسندی باشد بیان کرد: چیزی که تا این لحظه اطلاع دارم این اســت که یک کاملی از کارها شامل دو کار از بخش فجر اســتانی، دو کار از بخش بین‌الملــل، دو کار از بخش تازه‌ها و دو کار از بخش چشــم‌انداز در هر کدام از استان‌ها اجرا می‌رونــد و اگر این اتفاق بیفتد و پک کامل ارائه شــود کار خوبی است اما اینکه چطور برگزار شــود و رقابــت به چه نحو خواهد بود مهم اســت. وی ضمن انتقاد از انتخاب کارها در بخش مسابقه خاطرنشان کرد: اینکه امسال بخش مسابقه را برداشتند یا به انتخاب خودشان فقط تعدادی از کارها در این بخــش حضــور دارد اتفاق خوبی نیست و معتقدم یا باید نگاه مسابقه‌ای برای همه کارها بدون هیچ اولویتی وجود داشته باشــند یا اینکه اگر قرار اســت اولویتی در نظر بگیرند همه گروه‌ها را شــامل شود نه اینکه یکسری گروه‌ها مسابقه دهند و برخی مسابقه ندهند. به گفته قاسمی اینکه انتخاب به تشخیص خودشــان باشد امری درست برای ارزیابی نیست و گروه را از رسیدن به هدف اصلی دور می‌کند.
وی با اشــاره به نمایش "نــده آ" و انتخاب آن در بین ۲۴ کار منتخب گفت: این نشــان می‌دهد کیفیت کار خوب بوده است و اگر مسئولان هم مانند اداره ارشاد ما را حمایت کنند می‌تواند تأثیر مثبتی داشته باشد.
کارگــردان نمایش "نــده آ" در خصوص نمایش خاطرنشــان کــرد: کار برگرفته از نمایش "مده آ" اوریپید، نمایشــنامه‌نویس یونانی اســت که دو هزار و پانصد ســال پیش نوشته شده است و یکی از بزرگترین نمایشنامه‌های تراژدی دنیاست که اجراهای بســیاری از آن شده است و همچنان هم در تهران و کشــورهای خارجی به شدت این نمایشنامه کار می‌شود.
قاســمی افزود: در نمایش "مده آ " مادر دو فرزند خود را می‌کشد تا از شوهرش انتقام بگیرد اما من از زاویــه دیگری به کار نگاه کرده‌ام و نگاهم به دو فرزند کشته شده بوده است.
به گفته وی نمایشــنامه با زبان کلاســیک نوشــته شــده و از تکنیک‌های تئاتری دنیا شامل فرم، بدن، کار فیزیکال و موسیقی در اجرا استفاده شده است.
قاســمی که خود یکی از هفت بازیگر کار اســت از پری بارانــی، نگار پــاکار، غزل صفرخانلو، محمد ترکاشوند، مهدی حبیبوند و محمود غفاری بــه عنوان دیگر بازیگران کار و مهدی حبیبوند و محمد ترکاشوند به عنوان موسیقی کار که البته درون کار است، رضا باغبــان طراحی نور، رســول رنجبر، محمدصالــح صارمی دســتیار کارگردان، محمد بهراد دیتای کار نام برد.
نمایش«نده آ» در بیست و هفتمین جشنواره تئاتر اســتان همدان که شهریورماه امسال به میزبانی تویســرکان برگزار شد به جشنواره بین‌المللی فجر راه یافــت و اغلب عناوین برتر را در بخش‌های مختلف جشنواره تئاتر استان همدان، به خود اختصاص داده بود.
نمایش‌هــای منتخب بخش فجر اســتانی سی و چهارمین جشــنواره بین‌المللی تئاتر فجــر از روز پانزدهم دی‌مــاه به مدت دو هفتــه به صــورت متناوب و با مشــارکت و همیــاری ادارات کل فرهنگ و ارشــاد اسلامی و انجمن‌های نمایش در هفت استان آذربایجان شــرقی، البرز، بوشهر، خراسان رضــوی، فارس، گلســتان و یــزد برگزار خواهد شد.

رئیس سازمان سینمایی:

روز به روز مخاطبان تلویزیون کمتر می‌شوند

مراسم تودیع و معارفه مدیرکل دفتر شــبکه نمایش خانگی، مســتند و کوتاه برگزار شد.
«حجــتا... ایوبــی» در این مراســم با اشــاره به اهمیت حضور ســینماگران در شــبکه نمایش خانگی به ســخنان خود در رونمایی از ســریال "دندون طلا" اثر داوود میرباقری در شبکه نمایش خانگی اشــاره کرد و گفت: روزی که سریال این کارگردان رونمایی می‌شد اعلام کردم این اتفاق آغاز دوران تازه‌ای در شبکه نمایش خانگی خواهد بود و این اتفاق رخ داد.
وی با اشــاره به گردش مالی قابل توجه شــبکه نمایش خانگی نســبت به سینما توضیح داد: گردش مالی ســینما در دنیا در ســال گذشــته ۴۰ میلیارد دلار و در شــبکه نمایش خانگی ۳۸۰ میلیارد دلار بوده و این نسبت فروش در شبکه نمایش خانگی و سینما تقریباً در همه کشورها از جمله کشور ما نیز صدق می‌کند.
ایوبی تصریح کرد: مهمترین رغیب شبکه نمایش باید تلویزیون باشــد اما نیســت و متأســفانه روز به روز شــاهد کاهش مخاطبــان تلویزیــون هســتیم و در این شــرایط می‌توان با ارتقای کیفی بیش از پیش شــبکه نمایش خانگی همه خانه‌ها فتح شود.
وی با اشــاره به تأثیر رونق شبکه نمایش خانگی در حل مشکل بیکاری سینماگران اظهــار امیــدواری کرد که رونق شــبکه نمایش خانگــی در کنار ســینما به حل معضل بیکاری فعــالان عرصه هنر هفتم کمک کند.
رئیس ســازمان ســینمایی اظهار کرد: در ســینما نمی‌توانیم از دور مدیریت کنیم و گاه باید مدیر در جزئیات وارد شود؛ اینکه همه امور را به کارشناسان ارجاع دهیم و بگوییم نیازی به دخالت نیست در سینما جواب نمی‌دهد.
ایوبی اظهار امیدواری کــرد که با تعامل مدیریــت شــبکه نمایــش خانگــی و بخش‌های مختلف، آسیب‌شناســی از این حوزه انجام شود.
وی تصریح کرد: شبکه نمایش خانگی به شــدت نیاز به نظارت دارد و اگر گله‌ای باشد از نظارت نکردن است.
وی دربــاره انتصاب مدیــران تئاتری در ســینما تأکید کرد: جنــس فرهنگ به هم نزدیک اســت و در عرصه فرهنگ و هنر برخی حوزه‌ها بیشتر به هم نزدیک هستند و ســینما و تئاتر نیز از این قاعده مستثنی نیســتند. مدیــر فرهنگی بایــد با عرصه فرهنگی، کالای فرهنگی و سیاست‌گذاری آشنا باشد و ســید صادق موسوی که از تئاتر آمده بود نشــان داد که مدیر موفقی است.

طرح روز

قیمت نفت!
طرح:۵۵ آنلاین

خبر

ادعای تهیه‌کننده شاهزاده روم در همدان:

هیچ حمایتی از ما نمی‌شود!

در حالی که انیمیشن شاهزاده روم بــا حمایت‌هــای مختلف همچنان در سراســر ایران روی پرده است اما تهیه‌کننده این فیلم از حمایت‌ها ناراضی است.
جعفــری در خصــوص حمایت‌های صــورت گرفته در تولید انیمیشن «شــاهزاده روم» گفت: این اثــر از حمایت‌های حداقلی حتی ارائه تسهیلات محروم بوده در حالی که در دستگاه‌های دولتی برای تولید انیمیشن هزینه‌های بسیاری می‌شود.
وی با بیان اینکه «شاهزاده روم» محصول مشترک شرکت هفت‌سنگ، سلوک افلاکیان و یک مجله وابسته به لبنان است، تصریح کرد: نسخه عربی این اثر توســط لبنان خریداری و از این طریق هزینه‌های اولیه اثر تأمین شــد. این تهیه‌کننده با اشــاره به اینکــه لبنان تولیدات ملی ندارد، گفت: با توجه به این موضوع میزان استقبال مردم این کشور از انیمیشن «شاهزاده روم» بالا بود.
وی با بیان اینکه تلاش بر این اســت تا راهی که در انیمیشن سینمایی باز شده مسدود نشود، افزود: «شــاهزاده روم» نخستین اثر انیمیشنی اســت که قرار بود به طور مشــترک تولید شــود اما اشتراک تنها در سرمایه‌گذاری بود و در تولید هیچ اشتراکی وجود نداشت.
جعفری با بیان اینکه سرمایه‌گذاری دولتی در انیمشین انجام می‌شود، بیان کرد: مجموعه‌های دولتی ترجیح می‌دهند خودشان اقدام به تولید آثار کنند که این اقدام سابقه موفقی نداشته و به همین علت دولت به دنبال اســتفاده از توان مجموعه‌های خصوصی رفت که در این زمینه نیز موفق نشــد. وی گفت: این اثر از حمایت‌های حداقلی حتی ارائه تسهیلات محروم بوده در حالی که در دستگاه‌های دولتی برای تولید انیمیشن هزینه‌های بسیاری می‌شود.
جعفری با اشاره به اینکه «شاهزاده روم» حتی از کمترین حمایت‌های مالی نیز برخوردار نبود، گفت: این اثر با تلاش جمعی از جوانان ایرانی تولید و در کشورهای مختلف جهان اکران شد.
ایــن تهیه‌کننده همچنین تصریح کرد: در گذشــته ســرمایه‌گذاری دولتــی در تولیــد چنین آثــاری با اهــداف متفاوت ســهیم بود امــا با توجه به اینکه هــدف از تولید این انیمیشــن اکران بود، با ســرمایه‌گذاری بخش خصوصی تولید شــد. جعفری با بیان اینکه «شاهزاده روم» تا پنجشــنبه، سوم دی‌ماه دو میلیارد و ۶۱۰ میلیون تومان فروش داشته اســت، گفت: این اثر در ۱۵ سینمای تهران و ۳۵ سینما در شهرستان‌ها اکران می‌شود.
وی با بیان اینکه هزینه این اثر نزدیک به دو میلیارد تومان بوده است، بیان کرد: برخی از کســانی که همکاری کردند از اینکه شاید هزینه‌ها جبران نشود نگران بودند اما به آنها تضمین داده شد که در هر صورت هزینه‌هــا بازگردانده می‌شــود. تهیه‌کننده «شــاهزاده روم» افزود: ۲۰ درصد ســهم این اثر به بنیاد ســینمایی فارابی واگذار شد و علاوه بر این با فروش خانگی تمام هزینه‌های سرمایه‌گذاران این طرح به افراد بازگردانده خواهد شد.
وی همچنین تصریح کرد: هیچ حمایتی از تولید این اثر نشــد اما پس از تولید رئیس سازمان صداو سیما به طور شخصی از این اثر حمایت کرد و در ســاخت تیزر این انیمیشن اقدام خوبی انجام شد و اگر این حمایت‌ها نبود شاید «شاهزاده روم» شناخته نمی‌شد.

چند خط خبر

- صداگذاری و ساخت موسیقی متن فیلم «کفش‌هایم کو؟» کیومرث پوراحمد به روزهای پایانی‌اش رســید .این فیلم که نســخه‌ای از آن تحویل جشــنواره فیلم فجر شــده اســت، این روزها مراحل پایانی صداگذاری‌اش توســط محمود موســوی‌نژاد و ساخت موسیقی‌اش توســط فردین خلعتبری ادامه دارد . در آخرین ســاخته پوراحمد که موضوع آن به مهاجرت و فراموشی مربوط می‌شود، رضا کیانیان نقش اصلی را بر عهده دارد.
- ســریال «بازی تاج و تخت» بیش از هر ســریال دیگری در ســال ۲۰۱۵ به صورت غیرقانونی دانلود شده است. بر اساس فهرست منتشر شده از سوی تورنت‌فریک «بازی تاج و تخت» ، «مردگان متحرک» و «بیگ‌بنگ تئوری» به ترتیب ســه سریال محبوب کسانی بودند که در سال ۲۰۱۵ اقدام به دانلود غیرقانونی سریال‌های تلویزیونی از اینترنت کرده‌اند.

سینما

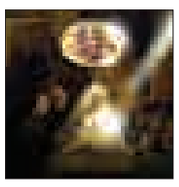

سینما

- قدس۱: ..... فی مدت معلوم
- قدس۲: ..... شاهزاده روم
- فلسطین۱ ..... بازگشت لوک خوش‌شانس
- فلسطین۲ ..... ارغوان
- سینما کانون ..... مبارزان کوچک
- بهمن ملایر: ..... فی مدت معلوم
- فرهنگ کبودراهنگ ..... محمدرسول...
- آزادی تویسرکان ..... شاهزاده روم

دکه

عناصر داستان کودک و نوجوان

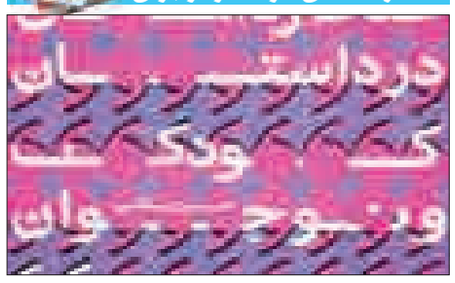

کتاب «عناصر داستان در داستان کودک و نوجوان» نوشته حسین بکایــی به ارائه اطلاعاتی درباره عناصر داســتان کودک و نوجوان و ارائه نمونه‌هایی از این دست می‌پردازد.
به گفته نویسنده، داســتان کودک و نوجوان زیرشاخه‌ای از ادبیات داستانی است که برای خواندن کودکان و نوجوانان نوشته می‌شود.
داســتان‌های کودک و نوجوان از نظر عناصر داســتانی و روش‌های نقد ادبی، مباحث نظری ادبیات و ادبیات داســتانی با داســتان‌های بزرگســالان تفاوتی نــدارد، اما از نظر ویژه بودن برای یک دســته مشــخص از مخاطبان تفاوت‌هایی با داســتان‌های بزرگسالان پیدا می‌کند.
به همین دلیل دست‌اندرکاران ادبیات کودک بررسی جداگانه عناصر داستان در داستان کودک و نوجوان را لازم می‌دانند.
در این کتاب مطالب به روش کارگاهی ارائه شــده تا خوانندگان بتوانند پس از آشــنا شــدن بــا بخش‌های نظــری مباحث، یعنی تعاریــف عمومی، با بررســی این عناصر در داســتان‌های کودک و نوجوان که به‌وســیله نویســندگان مختلف در طول بیست سال گذشــته، به کار گرفته شده‌اند، نمونه‌های عملی آنها را نیز مطالعه کنند.
بــرای این منظور و برای معرفی داســتان‌هایی که به عنوان نمونه و مثال از آنها اســتفاده شده، خلاصه‌ای از داستان‌ها در پایین صفحه‌ها آورده شده است.

گس

«گس» پس از چهار ســال که اجازه اکران نداشــت، در نهایت در گروه هنــر و تجربه به نمایش در آمد و حال قرار اســت نسخه نمایش خانگــی آن نیز وارد بازار شود.
صابــر ابر، شــبنم مقدمــی، پانته آ پناهی‌هــا، ســیامک صفــری، محمدرضا غفاری، رویا جاویدنیا، بهاران بنی‌احمدی، مهســا علافر، نوال شــریفی، احســان امانی، ماهانا نورمحمدی، سیما مبارکشاهی، صدف احمدی در این فیلم به ایفای نقش می‌پردازند.
«گس» پیش از این در جشنواره‌های گوتنبرگ سوئد، پونا هند، کمبریج لندن، دبات روســیه و... حضور داشته و توانسته جایزه شوالیه گروه بازیگران را از هشتمین جشنواره رم کسب کند.
«گس» روایت زنجیروار زندگی آدم‌هایی اســت که زندگی‌شان به هم گره خورده است.
در این فیلم سهیلا و جلال زوج میان سالی هستند که در زندگی‌شان به دلیل بی‌بند و باری جلال در آســتانه از هم پاشیدن است. آذر هم منشی مطب جلال است که خود نیز به همسرش خسرو شک دارد این فیلم روایتی از زندگی روزمره چند انسان است که درگیر آشفتگی‌هایی خاص هستند.

ترس

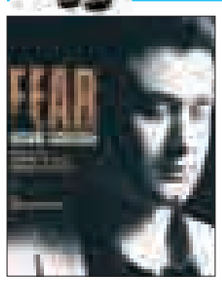

مسعود تقی‌زاده خواننده تیتراژ برنامه پرمخاطــب «چای ذغالی» این‌بار «ترس» را به عرصه موسیقی آورد.
خواننــده قطعــه «چــای ذغالی» جدیدترین قطعه موسیقی خود را به نــام «ترس» در قالب تک قطعه را منتشــر و در دسترس هواداران خودش قرار داد.
ترانه این قطعه را عاطفه حبیبی ســروده و حامد برادران آهنگسازی و تنظیم آن را به عهده داشــته است. میکس و مسترینگ «ترس» را نیز حامد برادران انجام داده است.
«ترس» کاری متفاوت از این خواننده اســت که پس از اجرای تیتراژ برنامه «چای ذغالی» از این خواننده شنیده می‌شود.
مســعود تقی‌زاده تاکنون قطعاتی همچون احســاس، خیال تو، من و تو، دیوونگی، باور و... را منتشــر کرده که با استقبال خوبی از سوی مخاطبان خود قرار گرفته است.

پیام تاریخ، تمدن و فرهنگ مادستان
The Message Of Madestan's History & Civilization & Culture
روزنامه همدان پیام
۷
پنجشنبه ● ۱۰ دی ماه ۱۳۹۴ ● شماره ۲۵۳۴
اقتصاد
eghtesad@hamedanpayam.com

اضافه شدن نفت ایران به بازار امید افزایش قیمت‌ها را کمرنگ کرده است

در شـــرایطی که ایران در تدارک برای افزودن نفت تولیدی خود به بازار اشباع شده کنونی است، نظرات سرمایه‌گذاران مبنی بر احیای قیمت نفت در سال آینده تغییر کرده است.

به گزارش ایســـنا، این یک خبر خوب برای رانندگان در آمریکای شمالی اســـت که در ســـالجاری از پایین‌ترین قیمت بنزین در شش سال گذشته لذت بردند. یک مقام صنعت نفـــت ایران در ماه جاری اعلام کرد، ایران که انتظار می‌رود تحریم‌ها علیه آن در هفته نخســـت ژانویه لغو شـــود، مشـــتریانی را برای افزایش تولید خود به دســـت آورده است. تام فینلون مدیر گروه تحلیل انرژی جوپیتر مســـتقر در فلوریدا می‌گوید: تمام دلایل نشان می‌دهد که باید چشم‌انداز منفی داشته باشیم. هرچه به پایان دسامبر نزدیک می‌شویم، توجهات به بازگشت نفت ایران به بازار و افزوده شدن به اشباع بازار بیشتر می‌شود. بیژن زنگنه وزیر نفت ایران می‌گوید: اولویت ایران افزایش صادرات به سطوح پیش از تحریم‌هاست.

رکن‌الدین جوادی رئیس شرکت ملی نفت ایران می‌گوید: از آنجا که ایران قصـــد دارد در بحبوبه همکاری نکردن اوپک عرضه نفت خود را افزایش دهد، احتمال کاهش بیشتر قیمت نفت را پیش‌بینی می‌کند.

ایـــران قصد دارد ظرف یک هفته پـــس از لغو تحریم‌ها صادرات خود را ۵۰۰ هزار بشکه در روز و ظرف شش ماه پس از آن یک میلیون بشکه در روز افزایش دهد. تحلیلگر یک صندوق بیمه ریسک در نیویورک که روی انرژی تمرکز دارد می‌گوید: عناصر اساســـی وجود دارد که فشار کاهشی را در سال آینده روی بازار اعمال خواهد کرد. چشم‌انداز عرضه و تقاضا منفی است. جان کیلداف بیان کرد: نیمه نخست سال دشوار خواهد بود. فکر می‌کنم که باید به ســـطوح پایین‌تر و کمتر از ۳۰ دلار در هر بشکه، زمانی که فصل تعمیر پالایشگاه‌ها فرا می‌رسد فکر کنیم.

حقوق کارمندان ۱۲درصد افزایش می یابد

پیش‌بینی حقوق براساس نرخ تورم

بر اســـاس لایحه بودجه ســـال ۱۳۹۵، حقوق کارکنان در ســـال آینده ۱۲ درصد افزایش می‌یابد.

افزایش حقـــوق کارکنان دولـــت یکی از مهمترین اجزای تعیین‌کننده در هزینه‌های جاری دولت اســـت، زیرا تـــا بیش از ۸۰ درصـــد ایـــن هزینه‌ها را در بـــر می‌گیرد. درصـــدی که البته بر اســـاس قانون برنامه پنجم توســـعه متناسب با تورم دوره تعیین می‌شود.

این در حالی اســـت که بـــا وجود تمامی گمانه‌زنی‌ها و اعداد و ارقام مطرح شـــده در رابطه با میـــزان افزایش حقوق کارکنان دولـــت – آن هم در شـــرایطی که تورم در روند نزولـــی قـــرار دارد – آخرین اخبار دریافتی از منابع آگاه حاکی از آن است که دولت در لایحه بودجه سال آینده میزان ۱۲ درصدی را برای افزایش حقوق کارکنان در نظر گرفته است.

این رشـــد حقوق در حالی تعیین شـــده که پیش‌تـــر در ضوابط اجرایـــی بودجه درصد افزایش حقوق به طور پیش‌فرض ۱۰ درصد تعیین شده بود. در این‌باره اما نوبخت– رئیس سازمان مدیریت و برنامه‌ریزی – عنوان کرده بود که با توجه به پیش‌بینی تورم کمتر از ۱۲ تا ۱۳ درصدی در سال ۱۳۹۵، میزان افزایش حقوق کارکنان کمتـــر از ۱۰ درصد نخواهد بود.

همچنین بر اســـاس بودجه ســـال ۱۳۹۵ مقرر شده اســـت که کارکنان با مجموع درآمـــد ۱۵ میلیون و ۶۰۰ هزار تومان در ســـال از پرداخت مالیـــات حقوق معاف شـــوند. به عبارتی دیگر در ســـال آینده حقـــوق ماهانه یک میلیـــون و ۳۰۰ هزار تومانی از پرداخت مالیات معاف می‌شود.

این در حالی است که امسال حقوق یک میلیـــون و ۱۵۰ هـــزار تومانی از معافیت مالیاتی برخوردار بود.

به گزارش ایســـنا، افزایـــش ۱۲ درصدی حقوق کارکنان دولت در ســـال ۱۳۹۵ در شـــرایطی مصوب شده و به احتمال فراوان طبق روال گذشته در مجلس نیز به تصویب خواهد رســـید که دو درصد کمتر از میزان رشد سالجاری اســـت. دولت برای امسال حقوق کارکنـــان را ۱۴ درصد افزایش داده بود که بر اساس پیش‌بینی تورم حدود ۱۵ درصدی بود. در حال حاضر نیز تورم کمتر از ۱۴ درصد است.

همچنین دولت یازدهم در نخستین بودجه پیشنهادی خود برای سال ۱۳۹۳ – که تورم حدود ۳۰ درصد و کمتر از آن بود – درصد افزایش حقوق را در ابتدا ۱۸ درصد پیشنهاد کرد ولی در نهایت ۲۰ درصد تصویب شد.

وام ۶۰میلیونی با بازار چه می کند؟

پرداخت وام خرید مســـکن ۶۰ میلیون تومانی در حالی از سه‌شنبه گذشته آغاز شده است که برخی متقاضیان می‌توانند با حداقل ۳۰ میلیون تومان صاحب‌خانه شوند.

وام ۶۰ میلیونی مســـکن کـــه در روزهای پایانـــی مهرماه به تصویب شـــورای پول و اعتبار رسید، سرانجام پس از گذشت دو ماه به بانک مسکن ابلاغ شده است و متقاضیان از امـــروز می‌توانند از ایـــن وام برای خرید مسکن اســـتفاده کنند. این وام که مربوط به حساب ممتاز بانک مسکن است تا پیش از این ۳۵ میلیـــون تومان بود که برای افزایش قدرت خرید متقاضیان به ۶۰ میلیون تومان افزایش یافت.

افزایـــش ایـــن وام در شـــرایطی که قیمت مسکن به شدت کاهش یافته است، می‌تواند راهگشای متقاضیانی باشد که در سال‌های گذشته به دلیل گرانی مسکن نتوانستند وارد بازار خرید شوند. در واقع کاهش قیمت‌ها در دو سال اخیر در کنار افزایش تسهیلات خرید مســـکن از عواملی اســـت که قدرت خرید متقاضیان را افزایش داده و به خانه‌دار شدن بخشی از افراد کمک می‌کند.

در کنار اســـتفاده از وام ۶۰ میلیون تومانی، متقاضیان می‌توانند از وام ۱۰ میلیون تومانی جعاله هم استفاده کرده و مبلغ وام خود را به ۷۰ میلیون تومان برسانند که در این صورت مبلغ تسهیلات بانک مسکن در تهران به ۷۰ میلیون تومان می‌رســـد، همچنین با خرید اوراق مسکن سقف تسهیلات این بانک در شـــهرهای بیش از ۲۰۰ هزار نفر ۵۰ میلیون تومان اســـت که در این شهرها متقاضیان با اســـتفاده از تســـهیلات ۱۰ میلیون تومانی جعالـــه می‌توانند از ۶۰ میلیـــون تومان وام برای خرید مسکن استفاده کنند.

بـــه گفته مدیـــر امور طـــرح و برنامه بانک مسکن، سود این تســـهیلات ۱۸/۵ درصد اســـت. مرادی گفت: هم اکنون میزان سود تســـهیلات بانک‌ها ۲۱ درصد تعیین شـــده است اما بانک مســـکن این تسهیلات را با سود ۱۸/۵ درصدی به متقاضیان تا ۱۲ سال پرداخت می‌کند.

در ایـــن روش متقاضیان برای بازپرداخت اقســـاط تســـهیلات ۴۰ میلیون تومانی به روش ساده باید ۶۹۳ هزار تومان، پلکانی ســـاده ۵۷۸ هزار تومان و پلکانی دوره‌ای پنج‌ســـاله ۶۲۱ هزار تومان پرداخت کنند. متقاضیانی که تسهیلات ۵۰ میلیون تومانی اســـتفاده کرده‌اند به روش ساده ۸۶۶ هزار تومان، پلکانی ســـاده ۷۲۳ هزار تومان و پلکانی پنج ســـاله ۷۴۶ هزار تومان قسط پرداخت کنند.

اقســـاط تســـهیلات ۶۰ میلیون تومانی به روش ســـاده یک میلیون و ۴۰ هزار تومان، به روش پلکانی ســـاده ۸۶۸ هزار تومان و پلکانی دوره‌ای پنج ســـاله نخســـت ۹۳۲ هزار تومان خواهد بود. طبق مقررات بانک مســـکن، متقاضیان بـــرای خرید واحدهای مسکن زیر ۲۰ سال مجاز به استفاده از این تســـهیلات خواهند بود و واحدهایی که از تاریخ صدور پروانه ساختمانی آنها بین ۲۰ تا ۲۵ سال گذشته است، می‌توانند تا سقف ۳۵ میلیون تومان از تسهیلات بانک مسکن استفاده کنند.

براین اساس، اگر به طور متوسط قیمت هر مترمربع آپارتمان را در شـــهر همدان حدود ۲ میلیون تومان در نظر بگیریم، برای خرید یک واحد ۵۰ متری باید ۱۰۰ میلیون تومان پرداخت شـــود که ۶۰ میلیون تومان از این رقم توسط وام مســـکن پرداخت می‌شود، همچنین در حال حاضر رهن یک آپارتمان با این مشـــخصات به طور متوسط در شهر همـــدان حـــدود ۲۰ میلیون تومان اســـت، بنابراین متقاضی می‌تواند با اجاره دادن یک واحـــد و پرداخت ۲۰ میلیـــون تومان، یک آپارتمان نوساز را در شهر همدان خریداری کنند.

هـــر چند که ایـــن وام نمی‌تواند تغییری در رکود بازار مســـکن ایجاد کند و کمکی به افزایش ساخت و تولید مسکن نمی‌کند اما به طور حتم برای اقشـــار ضعیف جامعه که به دنبال خرید واحدهای کوچک هســـتند، راهگشاست و می‌تواند تغییراتی را در خرید و فروش واحدهای کوچک ایجاد کند.

۲ دلیل گرانی ۲۰ هزار تومانی سکه

افزایـــش قیمت جهانـــی طلا و ارز دو عامل افزایش قیمت طلا و ســـکه در بازارهـــای داخلی در هفته گذشـــته بوده اســـت.رئیس اتحادیه طـــلا و جواهر به تسنیم گفت: حدود ۸ هفته بود که قیمت طـــلا در بازارهای جهانـــی رو به کاهش گذاشـــته بود اما در هفته گذشته به دلیل کاهش قیمت نفـــت، قیمت طلا افزایش پیـــدا کرد.محمد کشـــتی‌آرای افزود: در روزهای پایانی ســـال میلادی قیمت طلا نوســـان زیادی دارد و در هفته گذشته هر اونس طـــلا در بازارهای جهانی ۱۱ دلار افزایش پیدا کرد.وی با اشاره به اینکه در چند روز گذشـــته قیمت ارز در بازارهای داخلی افزایش پیدا کرده است بیان کرد: دو عامل ذکر شده سبب افزایش ۲۰ هزار تومانی قیمت ســـکه در بازارهای داخلی شد.وی گفت: قیمت‌های موجود در بازار، واقعی است و حباب ندارد.

افت ۱۶ درصدی درآمد مالیاتی سیگار

سبد تورم آذرماه بانک مرکزی که از تورم تک رقمی ۹/۴ درصدی نقطه به نقطه این ماه حکایت دارد، ارزانی را گـــروه دخانیات نیز نشان می‌دهد. در لیستی که از سبد تورم نقطه به نقطه گروه‌های کالایی منتشر شده، دخانیات تنها گروهی اســـت که تورم منفی دارد و ۱/۷ درصد نســـبت به آذرماه سال گذشته کاهش یافته اســـت.روند کاهش قیمت دخانیات از سال گذشـــته آغاز شده و تا ماه آذر ادامه پیدا کرده به طوری کـــه در آذرماه میانگین قیمت دخانیات نسبت به آبان ماه۰/۷ درصد کاهش داشته است. به گزارش تابناک، کاهش قیمت ســـیگار را از روی جداول بودجه نیز می‌توان پی‌برد. در حالی که در بودجه ۹۴ در مجموع تحقق ۴ هزار و ۳۲۰ میلیارد ریالی مالیات بر فروش سیگار پیش‌بینی شده است که در نیمه نخست سالجاری تنها ۹۹۲ میلیارد ریال از این درآمدها محقق شده که نسبت به مدت مشابه سال گذشته ۱۶/۲ درصد کاهش یافته است.

خبـــر

شهریه جدید آموزش رانندگی

رئیس اتحادیه نمایشگاه‌های خودرو، نرخ جدید آموزش رانندگی را اعلام و تأکید کرد که اخذ هرگونه مبلغ اضافی از متقاضیان ممنوع و غیرقانونی است.

غلامحسین قاســـمیان به ایســـنا گفت: نرخ جدید آموزش رانندگی از حـــدود یک ماه گذشـــته اجرایی شـــده که نـــرخ جدید خدمات آموزشـــگاه‌های رانندگی برای ۱۶ ســـاعت آموزش‌های تئوری و ۲۴ ســـاعت آموزش‌های عملی اســـت. به گفته وی، هر ساعت آموزش عملی رانندگی ۱۵ هزار تومان بود که به ۱۸ هزار تومان افزایش یافته اســـت و هر ســـاعت آموزش تئوری رانندگی از ۳هزار و ۶۵۰ تومان شهریه مصوب قبلی به ۴هزار و ۳۸۰ تومان تغییر قیمت داده است.

بر اســـاس نرخ جدید خدمات آموزشـــگاه‌های راهنمایی و رانندگی، شـــهریه ۱۶ ساعت آموزش تئوری ۷۰ هزار و ۸۰ تومان و شهریه ۲۴ ساعت آموزش عملی ۴۳۲ هزار تومان عملی می‌شود که جمعاً هنرجو باید ۵۰۲ هزار و ۸۰ تومان بابت گذراندن این دوره بپردازد.

خودروسازان برای افزایش کیفیت هزینه نمی‌کنند

عضـــو هیأت علمی دانشـــگاه علامه طباطبایی معتقد اســـت که خودروسازان از انجام هزینه‌های لازم برای افزایش کیفیت خودروهای داخلی خودداری می‌کنند.

امرا... امینی به ایســـنا، گفت: کیفیت یک کالا رابطه مستقیمی با هزینه صرف شـــده در فرایند تولیـــد آن دارد. وی با بیان اینکه متأســـفانه خودروســـازان برای افزایش کیفیت محصولاتشـــان هزینه نمی‌کنند، خاطرنشـــان کـــرد: دلیل ایـــن موضوع نیـــز انحصاری بـــودن بازار خودروی ایران اســـت. این کارشناس صنعت خودرو بیان کرد: وقتی مصرف‌کنندگان ایرانی انتخابی جز خرید چند مدل خودروی داخلی ندارند خودروســـازان نیز انگیزه‌ای برای صـــرف هزینه برای ارتقای کیفیت محصولاتشان پیدا نمی‌کنند.

اعلام آمادگی برای نوسازی موتورسیکلت‌های فرسوده

رئیس ســـندیکای تولیدکنندگان موتورسیکلت گفت که آمادگی داریم موتورسیکلت‌های نو را با فرسوده جایگزین کنیم.

ابوالفضل حجازی درباره اینکه گفته می‌شود آلایندگی موتورسیکلت‌ها چندین برابر خودروهاســـت و برخی موتورســـیکلت‌ها از بدو تولید آلاینده هســـتند، به ایسنا گفت: من این موضوع را رد می‌کنم، چندین ســـال پیش هجمه‌ای علیه صنعت موتورسیکلت کشور به راه افتاد و نظرات کارشناسی نشـــده در این زمینه مطرح شد که مسئولان وقت پاســـخ دادند. وی با بیان اینکه این اتفاق امروز در حال تکرار شـــدن است، ادامه داد: به جای اینکه مجموعه‌های دولتی و حامیان صنعت، حمایت‌های مفیدی را از صنایع داشـــته باشند به صورت کارشناسی نشده وارد گفت‌وگوهایی می‌شوند که به صنعت کشور صدمه می‌زند. وی اظهار کرد: چگونه موتورســـیکلتی که تنها یک سیلندر دارد و در هر ۱۰۰ کیلومتر فقط یک لیتر بنزین می‌سوزاند، می‌تواند چندین برابر خودرو آلایندگی ایجاد کند؟

ثروت میلیاردرهای جهان آب رفت

ثروت ۴۰۰ فرد ثروتمند دنیا در ســـال ۲۰۱۵ میلادی ۱۹ میلیارد دلار کم شد.

به گزارش تسنیم، بر اساس شاخص میلیاردرهای بلومبرگ، ثروت ۴۰۰ فرد ثروتمند دنیا در سال ۲۰۱۵، میلادی ۱۹ میلیارد دلار کم شده است. افت قیمت کالاها و مشـــاهده نشانه‌هایی از کند شدن رشد اقتصادی چین، ســـرمایه‌گذاران سراسر جهان را نگران کرده و این موجب ثبت نخستین کاهش سالانه شـــاخص روزانه ثروت از سال ۲۰۱۲ تاکنون شده است. کن فیشر، میلیاردر و مالک مؤسسه سرمایه‌گذاری فیشر که بیش از ۶۵ میلیارد دلار دارایی را مدیریت می‌کند گفت: «نگرانی‌ها از مازاد عرضه نفت، کاهش مصرف در میان مصرف‌کنندگان و شکستن کشور چین مثل یک بشـــقاب که موجب شده قیمت کالاها نیز افت کند، موجب ترس و نگرانی سرمایه‌گذاران شده است.

اشتغال

شرایط بازار کار حساس است

وزیر کار با تأکید بر شـــرایط حســـاس بازار کار و اشتغال کشور گفت: توســـعه آموزش‌های مهارتی باید منجر به کاهش نرخ بیکاری شود.

علی ربیعی با تأکید بر لـــزوم ارتقای نقش‌آفرینی آموزش‌ها به عنوان زیربنای توســـعه پایدار اضافه کرد: توانمندسازی جامعه با طراحی و استقرار الگوهای آموزش مهارتی امکان‌پذیر است.

وزیر کار، توانمندسازی همراه با عدالت به گونه‌ای هدفمند و پایدار را به عنوان یکی از مأموریت‌های اصلی سازمان آموزش فنی و حرفه‌ای بیان کرد. ربیعی به مهر گفت: ســـازمان آمـــوزش فنی و حرفه‌ای تنها یک سازمان برای بسترسازی اشـــتغال نیست، بلکه یک سازمان برای خدمت و ایجاد رفاه در جامعه است. وی تصریح کرد: گسترش عدالت اجتماعی به ویژه از طریق توانمندسازی زنان و آسیب‌دیدگان اجتماعی به وســـیله آموزش‌های مهارتی و اشـــاعه آموزش‌های فنی و حرفه‌ای در مناطق محروم و کمتر توســـعه یافته و نیز بسیج ظرفیت‌ها و توسعه مشارکت ذی‌نفعان به ویژه به منظور فراهم‌سازی زمینه مناسب جهت گسترش حضوربخش غیردولتی و تعاونی اساس‌ترین محورهایی است که سازمان آموزش فنی و حرفه‌ای می بایست مورد توجه قرار دهد.

ربیعی، اســـتقرار نظـــام جامع مهـــارت و فناوری به ویـــژه از طریق یکپارچه‌ســـازی آموزش‌های مهارتی و ارتقای فرهنگ مهارت‌آموزی و افزایش منزلت اجتماعی مهارت آموختگان، ساماندهی استانداردها و منابع آموزشی سازمان، طراحی و استقرار الگوهای آموزش مهارتی با رویکرد تقاضامحوری و مبتنی بر محیط کار را از جمله برنامه‌های سازمان آموزش فنی و حرفه‌ای برای توانمندسازی جامعه عنوان کرد.

وزیر کار، توسعه مشاوره‌های آموزشی و شغلی را با هدف تحقق شعار هر ایرانی یک مهارت و ایجاد شغل از خانه تا کارخانه خواستار شد.

ربیعی بر تشکیل شـــورای راهبردی با حضور مدیران گذشته با هدف بهره‌گیری از تجربیات آنان تأکید کرد. وی گفت: در توسعه آموزش‌های مهارتی و توانمندســـازی نیروی کار، راهبرد اصلی در سازمان آموزش فنی و حرفه ای می‌بایســـت ارتقای نقش‌آفرینـــی آموزش‌ها به عنوان زیربنای توسعه پایدار و کاهش نرخ بیکاری مدنظر قرار گیرد.

بورس

کاهش ۶۷/۹ درصدی ارزش سهام معامله شده در بورس

در آبان‌ماه ســـالجاری نسبت به آبان ماه سال گذشته ارزش سهام معامله شده در بورس ۶۷/۹ درصد کاهش یافته است.

چهره رکود در بازار ســـرمایه نیز به خوبی مشـــهود اســـت. ریزش شاخص‌ها همچنان در طول یک ســـال گذشته ادامه داشته و اگرچه برخـــی اوقات به دلیـــل بازارگردانی‌ها و معاملات کـــد به کد اندک افزایشـــی ایجاد می‌شود اما سقوط شاخص‌ها بیش از آن چیزی است که بتوان با این تحرکات آن را جبران کرد.

از مهمتریـــن دلایل این میزان افت، نگرانی فعالان بازار از تغییرات در قیمت خوراک پتروشیمی است. بلاتکلیف نگاه داشتن قیمت خوراک موجب شـــده، سبد سهام پتروشـــیمی‌ها پررونق نباشد اما به جز این دلیل، زمزمه تغییرات نرخ سود بانکی هم بر انجماد فعالیت‌ها در بازار سرمایه بی‌اثر نبوده است و در کنار آن افزایش نرخ بهره مالکانه معادن توانسته است بر خرید و فروش‌ها در این بخش مؤثر واقع شود.

به گزارش تابناک، در آبان ماه ۹۴ بالغ بر ۸/۲ میلیارد ســـهم به ارزش ۱۴/۵هزار میلیارد ریال در بورس اوراق بهادار معامله شد. در این ماه شاخص‌های تعداد و ارزش سهام معامله شده به ترتیب به اعداد ۱۳۵ و ۷۷ رســـید که در مقایســـه با ماه پیش به ترتیب ۱۰/۶ درصد و ۱۰ درصد و نسبت به ماه مشابه سال پیش به ترتیب ۵۳/۲درصد و ۶۷/۹ درصد کاهش داشته است.

در ۸ ماه نخست ســـال ۹۴ بیش از ۱۰۷/۶میلیارد سهم به ارزش ۲۰۹/۶ هزار میلیارد ریال در بورس اوراق بهادار معامله شد. در این دوره متوسط شاخص‌های تعداد و ارزش سهام معامله شده به ترتیب به اعداد ۲۲۰/۵ درصد و ۱۳۸/۸درصد رسید که نسبت به دوره مشابه سال ۹۳ از نظر تعداد ۲/۷ درصد افزایش و از لحاظ ارزش ۴۸ درصد کاهش نشان می‌دهد.

خبـــر

روند کاهش تعرفه‌های موبایل ادامه‌دار می‌شود؟

: معاون وزیر ارتباطات تأکید دارد استفاده از تلفن همراه به ســـمتی می‌رود که دیگر مباحثی مانند پیامک و مکالمه در درآمدزایی اپراتورها نقش چندانی نداشته و جای خود را به ویدئو و تصویر داده است.

اپراتور سوم تلفن همراه به تازگی به کاهش تعرفه‌های مکالمه خود اقدام کرده و تعرفه مکالمه برون شبکه سیم‌کارت دایمی خود در تمامی تماس‌ها را ۱۲۶ ریال کاهش داده است.

بر این اســـاس طبق اعلام اپراتـــور از این پس نرخ هر دقیقه تماس مشـــترکان ســـیم‌کارت‌های دائمی اپراتور سوم معادل ۴۹۹ ریال محاسبه خواهد شد.

البته بحث کاهش تعرفه‌های مکالمـــه هنوز در اپراتورهای دیگر رخ نداده اما با این وجود معاون وزیر ارتباطات معتقد است: در حال حاضر زبان ارتباطی کاملاً به تصویر و ویدئو نزدیک شـــده اســـت و دیگر مواردی مانند متن و صدا از دستور کار خارج شده‌اند. حال کاهش تعرفه‌ها در شرایطی رخ داده که به گفته نصرا... جهانگرد در حال حاضر در میان نرم‌افزارهای مختلف حجم تصاویر و ویدئوهای ارســـالی شاید بیش از ۱۰ برابر بیشتر از متن و صدا باشد.

به گزارش ایســـنا، رئیس سازمان فناوری اطلاعات همچنین در این‌بـــاره بیان کرد: بـــا روی کار آمدن نســـل‌های ۳ و ۴ موبایل از ســـال گذشته برخی نرم‌افزارها ۲۰۰ تا ۳۰۰ درصد رشـــد داشته‌اند که امیدواریم تا پایان سال آینده با کامل شدن پوشش "۳G" و "۴G" این رشد چند برابر شود. البته تعداد گوشـــی‌های هوشـــمند هم در این زمینه به بیش از دو برابر خواهد رســـید. در چنین شرایطی طبیعی است که بخشی از تماس‌ها و پیامک‌های مشـــترکان از طریق این اپلیکیشـــن‌ها منتقل شـــود و به عقیده کارشناســـان اگر اپراتورهای موبایل بخواهنـــد همچنان ســـهم درآمدی خاص خـــود را در بازار ارتباطات کشور داشته باشند بی‌شک اجرای طرح‌هایی مانند کاهـــش تعرفه‌های تماس و پیامک بی‌تأثیر نخواهد بود، زیرا در نهایت معمولاً کیفیت تماس‌های برقرار شـــده از ســـوی اپراتورهـــای تلفن همراه به مراتب بالاتر از تماس‌هایی که از طریق نرم‌افزارهای ارتباطی برقرار می‌شوند و می‌تواند ترجیح مشترکان را به همراه داشته باشد.

عکس و مکث

شیشـــه پاک‌کن‌ها با لبـــاس بابانوئـــل و گوزن شمالی؛ توکیو، ژاپن
منبع: فرارو

روز به روز مخاطبان تلویزیون کمتر می‌شوند
در صفحه ۶ بخوانید
6 NEXT PAGE

پیام تاریخ، تمدن و فرهنگ مادستان
The Message Of Madestan's History & Civilization & Culture
روزنامه همدان پیام
۸
پنجشنبه ● ۱۰ دی ماه ۱۳۹۴ ● شماره ۲۵۳۴
حادثه
hadese@hamedanpayam.com

واگذاری بخشی از فعالیت‌های غیرامنیتی پلیس به دستگاه‌های دولتی

رئیس پلیس پیشگیری ناجا از همکاری ٤٥ هزار نگهبان محله با پلیس خبر داد و گفت: اگر بتوانیم این عدد را در سال آینده به ۱۰۰ هزار نفر برسانیم تأثیر بسیار خوبی در پیشگیری از وقوع جرائم دارد.
محمد شرفی گفت: به دلیل عوض شدن سریع قوانین، متحول شدن ساختارهای اجتماعی، جابه‌جایی کارکنان نیروی انتظامی و ورود نیروهای جدید سالیانه همایشی تحت عنوان همایش کلانتری و پاسگاه‌ها در سراسر کشور در زمان‌های متعدد اجرا می‌شود.
وی با اشاره به اینکه این همایش می‌تواند کمکی برای افزایش مهارت‌های شغلی کارکنان، رفع بعضی از نواقص و اشکالات کاری باشد، افزود: تحلیل حوزه عملکردی کلانتری و پاسگاه‌ها، ابلاغ تدابیر فرماندهی و آشناسازی کارکنان نسبت به قوانین و مقررات جدید و به وجود آمدن علوم و تکنولوژی جدید در این زمینه از دیگر اهداف همایش است.
به گزارش مهر، رئیس پلیس پیشگیری نیروی انتظامی بیان کرد: افزایش دانش کارکنان در جهت ارائه خدمات بهتر به مردم و افزایش حوزه تعاملی با سایر دستگاه‌هایی که به نوعی با پلیس در حوزه نظم و امنیت کار می‌کنند از دیگر مأموریت‌های پلیس است.
وی با اشاره به اینکه تأمین نظم و امنیت را به عنوان هدفی کلان در برنامه داریم، افزود: توسعه یگان‌های حفاظت از تأسیسات و اماکن سازمان‌های دولتی یکی از این برنامه‌هاست.
شرفی گفت: در این راستا بخشی از کاری که بر عهده پلیس گذاشته شده است و جنبه امنیتی ندارد را به خود دستگاه‌های دولتی واگذار می‌کنیم.
رئیس پلیس پیشگیری نیروی انتظامی با بیان اینکه بنا داریم اجرای احکام را با به کارگیری تکنولوژی و الکترونیکی کردن پرونده قضایی توسعه بخشیم، افزود: در حال حاضرالکترونیکی کردن پرونده‌ها در بعضی از کلانتری‌های استان‌ها در مرکز استان صورت می‌گیرد.

حادثه در جهان

سرقت پنج مجسمه حضرت مسیح(ع) در آمریکا

پلیس ایالت نیوجرسی آمریکا گفت، در ایام تعطیلات کریسمس سارقان پنج مجسمه حضرت مسیح را از چهار کلیسای این ایالت سرقت کردند.
بر اساس گزارش مسئولان پلیس ایالت نیوجرسی، در حالی که خدمه کلیساهای ایالت نیوجرسی به رسم هر ساله مجسمه‌هایی از حضرت مریم(ع)، حضرت عیسی مسیح (ع)، و حضرت یوسف(ع)، را در حیاط کلیساهای خود با نورپردازی به نمایش گذاشته بودند در روزهای تعطیل کریسمس پنج فقره از این مجسمه‌ها از کلیساهای شهرهای کیرنی، ارلینتگتون شمالی، لیندهرست و کلیفتون به سرقت رفته است.
هنوز از انگیزه این سرقت‌ها اطلاعی در دست نیست.
سخنگوی اسقف اعظم ایالت نیوجرسی با صدور بیانیه‌ای اقدام به این سرقت‌ها در این مقطع از سال را بسیار آزاردهنده و نگران‌کننده برای جامعه مسیحیان آمریکایی توصیف کرد.
جیم گودنس با ابراز امیدواری از اینکه این سرقت‌ها یک شوخی از سوی مردم محلی بوده باشد از پلیس ایالتی خواسته است تا با تحقیق در این‌باره سارق یا سارقان را بازداشت و مجسمه‌ها را به کلیساها بازگرداند.

پسر روانی با اره‌برقی سر از تن مادرش جدا کرد

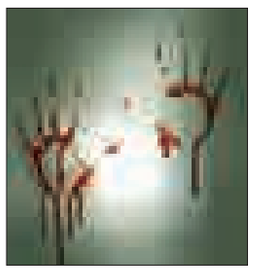

مردی که تصور می‌کرد آلمان‌ها ذهنش را کنترل می‌کنند، سر مادرش را با اره‌برقی از تن جدا کرد.
به گزارش باشگاه خبرنگاران جوان، "پیتر اندروز" ٤٤ ساله متهم به قتل مادر ۸۰ ساله‌اش در شهر لستر است.
هنگامی که پیتر به اتاق مادرش وارد شد و مطمئن شد وی خواب است سعی در کشتن او کرد درحالی که مادرش پیش از این حادثه در خواب فوت کرده بود.
هیأت منصفه اعلام کرد وی نمی‌تواند در دادگاه محاکمه شود، بنابراین وی قرار است در یک بیمارستان روانی بستری شود.
هنگامی که این پسر روانی به تیمارستان انتقال یافت، برای یکی از پرستاران تعریف کرد که چگونه سر مادرش را از تنش جدا کرده است.
پزشک معالج "پیتر" گفت که او سعی داشته مرا قانع کند که جنگ جهانی سوم از سال ۱۹۹۰ آغاز شده (سالی که به این بیماری مبتلا شده) و از آن زمان کشور در دست آلمان‌هاست.
پس از مرگ پدرش وی تنها کسی بود که از مادرش مراقبت می‌کرد.
هنگامی که از او در مورد مادرش سؤال شد، وی پاسخ داد که مادرش دیگر در قید حیات نیست، زیرا که او به مادرش قرص دیازپام خورانده و سپس سر او را از بدنش جدا کرده است.
افسر پلیس آدام ریدلزدون بیان کرد: «آنچه من هنگام ورود دیدم چیزی مانند یک تکه گوشت بود که در سالن افتاده بود. در یک سمت من سر جدا شده از تن قرار گرفته بود و در قسمت دیگر اره برقی خون‌آلود». هنگامی که پلیس به خانه آنها رسید، سر جدا شده اندرسون را کنار اره برقی یافت و بدنش روی زمین افتاده بود.

خالکوبی، از سیمای مجرمانه دیروز تا مدگرایی امروز

خودنمایی به قیمت خودآزاری

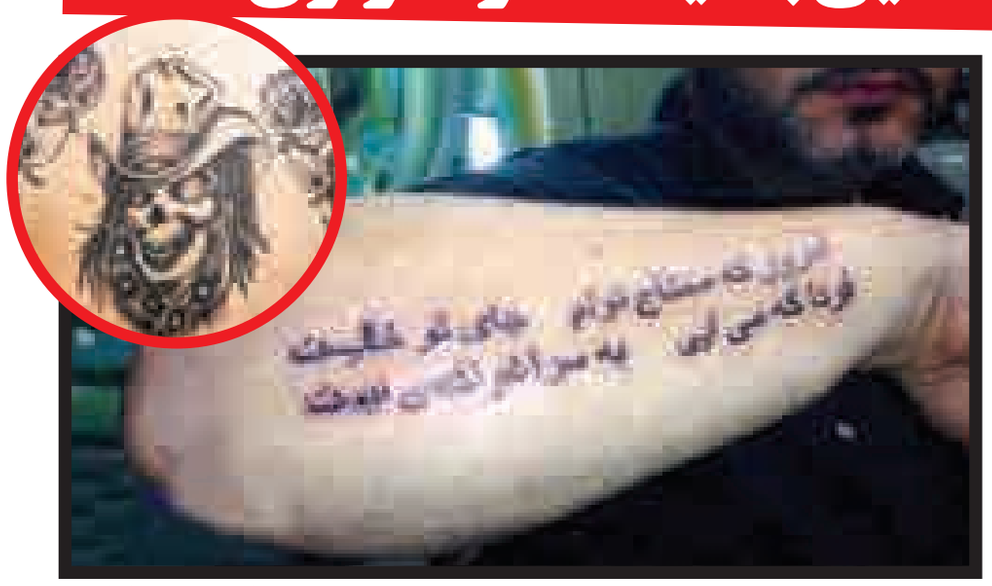

در سال‌های اخیر با اشتیاق جوانان و نوجوانان همراه شده است، پدیده‌ای که علل و چرایی آن با جامعه‌شناسان و روانشناسان به بحث و بررسی گذاشته شده است.
اگر روزی، روزگاری مادربزرگان و پدربزرگان خالکوبی مختصری را بر گوشه‌ای از دست خود می‌نگاشتند و یا پهلوانان و درویشان به کشیدن نقش ونگاری بر بازو، کتف یا کمر خویش مبادرت می‌ورزیدند، اما امروز جوانان و نوجوانانی دیده می‌شوند که با وسعتی بیشتر و اشکالی متفاوت، بدن خود را به صفحه‌ای برای نقش بستن تصاویر و یا نظم و نثری خاص مبدل می‌کنند.

خالکوبی، از سیمای مجرمانه دیروز تا مدگرایی امروز

در سالیان گذشته با مشاهده نقش و نگار خالکوبی شده بر اندام، تصویری از شخصیت‌های ناهنجار، مجرم و متخلف بر ذهن متبادر می‌شد اما امروز امواج مدگرایی موجب شده تا نوجوانان و جوانان کم سن و سال که رابطه‌ای با بزه و بزهکاری هم ندارند به چنین نقش و علائمی مبادرت ورزند.
جامعه‌شناسان و روانشناسان ریشه اصلی این اقدام در جوانان را ناشی از مسائل روحی، روانی و عاطفی عنوان می‌کنند.
جامعه‌شناس و آسیب‌شناس اجتماعی در تشریح علل مؤثر در بروز چنین پدیده‌ای گفت: یکی از عوامل تأثیرگذار در وقوع چنین خالکوبی‌هایی معطوف به مسائل روحی و روانی می‌شود و به واقع می‌توان گفت که کشش و نیاز روانی فرد به چنین اقداماتی موجب حک شدن نقش و نگار خاص بر بدن می‌شود.
فرج‌ا...پورمرادی افزود: به تعبیری جوان و نوجوانی که به خالکوبی اقدام می‌کنند، انگیزه بسیاری برای دیده شدن دارند و به این ترتیب سعی می‌کند نداشته‌ها و کمبودهای خود را با نگارش اشعار، جملات و اشکالی خاص بر بدن جبران کند.
پورمرادی بیان کرد: عامل دیگر ظهور و بروز چنین رفتارهایی را باید در خودآزاری‌هایی جست وجو کرد که برخی به آن دچار می‌شوند و با این روش علاوه بر اینکه خود را آرام می‌سازند به نوعی نقشی را بر بدن می‌نگارند تا نشانه‌ای برای خود و دیگران قرار گیرد، نشانه‌هایی که با ناآگاهی بر بدن نقش می‌بندد.
آسیب‌شناس و جامعه‌شناس دیگری با اشاره به ناآگاهی بخش قابل توجهی از جوانان و نوجوانان ایرانی که به چنین اقداماتی مبادرت می‌ورزند و بدن خود را در اختیار خالکوبان قرار می‌دهند، گفت: این گروه از جوانان از ریشه و معنا و مفهوم بسیاری از اشکال مورد علاقه خویش بی‌اطلاع هستند.
کاظم سوریان افزود: برخی از علائم خاصی که بر بدن، دست‌ها و بازوان جوانان نقش می‌بندد، نشانه‌هایی خاص از هم جنس‌گرایان، رپ‌ها و گروه‌های اجتماعی عصیانگر و آنارشیست در غرب است.
وی بیان کرد: آنچه که برخی جوانان را به سمت نقش بستن چنین اشکالی سوق می‌دهد، مدگرایی کورکورانه است و شبکه‌های ماهواره‌ای در ایجاد چنین تمایلاتی بسیار تأثیرگذار هستند.
آسیب‌شناس اجتماعی گفت: در واقع مخاطبان شبکه‌های ماهواره‌ای، گاهی بدون آنکه به عقبه چنین تصاویری آگاهی داشته باشند آن را بر اندام خود می‌نگارند و می‌توان گفت این افراد گمان می‌کنند در صورت اقدام نکردن به نقش و ترسیم چنین تصاویری، از کاروان مد روز عقب می‌مانند. وی افزود: چشم و هم‌چشمی، فقدان الگوپذیری صحیح، جامعه‌پذیر نبودن اصولی بخشی از عوامل مؤثر در بروز چنین تقلیدهای کورکورانه‌ای است که گاه جوانان و نوجوانان این سرزمین را با خود همراه می‌سازد.

ارتباط تصاویر با دغدغه‌ها و شخصیت روحی و روانی افراد

یک جامعه‌شناس و آسیب‌شناس اجتماعی در خصوص ارتباط تصاویر با دغدغه‌ها و شخصیت روحی افراد متقاضی خالکوبی گفت: تصاویر خالکوبی شده در میان زنان و مردان متفاوت است و به واقع اشکال و اشعار نقش بسته بر بدن حکایت از، روح و روان و تمایلات درونی فرد دارد. مریم جهان‌خواه، افزود: عموماً افراد خشن از تصاویری همچون مار، عقرب، شیر و... استفاده می‌کنند و زنان و دختران از تصاویر فانتزی و کارتونی برای ترسیم نقش و نگار بر بدن خویش بهره می‌گیرند.
جهان‌خواه یادآور شد: گاه نیز با نگاشتن تصاویر یا جملاتی خاص، خود را تنبیه می‌کنند تا حادثه یا واقعه‌ای را هیچگاه فراموش نکنند و به تعبیری با این روش برای خود خط و نشانی می‌کشند تا موضوعی خاص را هیچگاه از یاد نبرند که این نشان از مشکلات روحی و روانی فرد اقدام‌کننده و متقاضی چنین شیوه‌هایی دارد.

تصادف در جاده مه‌آلود به مرگ پسر ۱۱ ساله ختم شد

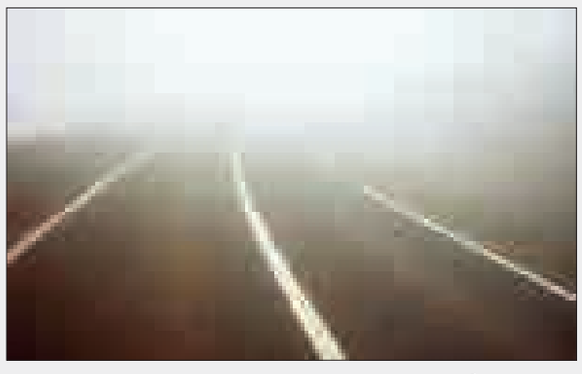

یک پسر ۱۱ ساله بر اثر برخورد یک دستگاه کامیونت ایسوزو با وی، در جاده مه‌آلود همدان - ملایر جان باخت.
رئیس پلیس‌راه استان همدان گفت: اواخر هفته گذشته یک دستگاه تریلی در کیلومتر سه همدان - ملایر و نزدیکی دور برگردان آبشینه با یک دستگاه پراید برخورد کرد.
مهدی شاکری با ذکر اینکه بر اثر این سانحه دو سرنشین پراید به صورت سطحی مجروح شدند بیان کرد: راننده این وسیله نقلیه به جای هدایت خودرو به حاشیه جاده، به همراه سرنشینان از وسیله نقلیه پیاده و در سطح آسفالت جاده حضور می‌یابند.
رئیس پلیس راه استان همدان گفت: با توجه به مه‌آلود بودن این جاده و محدودیت دید خودروی کامیونت عبوری پسربچه ۱۱ ساله را زیر گرفت.
شاکری اظهار کرد: علت بروز سانحه نخست دور زدن تریلی و عامل سانحه دوم بی‌توجهی راننده کامیونت ایسوزو به جلو گزارش شده است.
وی با ذکر اینکه شرایط رانندگی در زمان مه‌گرفتگی متفاوت است تأکید کرد: باید به دو مؤلفه توجه به جلو و حرکت با سرعت مطمئنه در شرایط مه‌گرفتگی توجه شود.
شاکری گفت: با توجه به کاهش دید افقی در زمان مه‌آلود بودن جاده، باید با سرعتی تردد کرد که در صورت نزدیک شدن به مانع بتوان به راحتی خودرو را متوقف کرد.
وی افزود: رانندگان در شرایط مه‌گرفتگی باید ضمن روشن کردن چراغ‌های خودرو و استفاده از چراغ مه‌شکن با نور پایین تردد کنند.
رئیس پلیس راه استان همدان گفت: باید با روشن کردن چراغ‌های خودرو علاوه بر دیدن مسیر مقابل، برای سایر خودروهای عبوری نیز قابل روئیت بود.

حقوق

سهم‌الارث وراث از متوفی چگونه تعیین می‌شود؟

مرگ، شتری که در هر خانه‌ای می‌خوابد و با این اتفاق ناگوار دست افراد از دنیا کوتاه می‌شود.
همه مردم در دوران زندگی خود در تلاش هستند تا با جمع‌آوری ثروت برای خود و خانواده خویش زندگی راحت و بدون دغدغه‌ای فراهم کنند.
اما متأسفانه برخی از افراد به قدری در جمع‌آوری مال دنیا غوطه‌ور می‌شوند که نه تنها لذتی از این دنیای فانی نمی‌برند، بلکه تمامی مال و اموالی که به قیمت گزافی یعنی جوانی خود کسب کرده‌اند برای ورثه خود به جای گذاشته و به دیار باقی می‌روند.

ورثه کیست؟

به افرادی که از شخص متوفی ارث می‌برند و معمولاً شامل فرزندان، همسر و پدر و مادر شخص است و ورثه گفته می‌شود.
هرچند گاهی نیز شخص فوت شده، در زمان حیاتش، برخی اموال خود را در وصیت‌نامه خود به دیگران می‌بخشد البته در این میان اشخاص ذی‌نفع دیگری نیز وجود دارند که غیر از وراث از اموال متوفی سهمی دریافت می‌کنند.

ورثه چگونه می‌توانند صاحب اموال متوفی شوند؟

بر اساس ماده ۲۵۰ قانون امور حبسی، رد ترکه باید در مدت یک ماه از تاریخ اطلاع وراث به فوت مورث به عمل آید و اگر در این مدت نام‌برده در رد ترکه، نظری ارائه ندهد در حکم قبول آن خواهد بود.
در صورتی که ورثه ترکه را قبول کنند هر یک مسئول پرداخت تمام دیون متوفی به نسبت سهم خود خواهند بود مگر اینکه ثابت کنند دیون متوفی زاید بر ترکه است و در صورت قبول نکردن ترکه، از پرداخت بدهی‌های متوفی، معاف خواهند بود.
دارایی‌های متوفی به دو بخش مثبت و منفی تقسیم می‌شود، بخش مثبت آن عبارت است از حقوق، اموال و مطالبات متوفی از اشخاص دیگر و بخش منفی آن بدهی‌هایی است که متوفی به دیگران حتی وارثان خود دارد که در مجموع با عنوان ترکه تعیین می‌شود.
برای حفظ و رساندن ترکه به وارثان و دیگر صاحبان آن، اقداماتی از قبیل مهر وموم ترکه، تحریر ترکه و اداره آن باید انجام شود که در صلاحیت دادگاه عمومی آخرین اقامتگاه متوفی است و در صورت نداشتن اقامتگاه در ایران، در صلاحیت دادگاه آخرین محل سکونت متوفی خواهد بود. دادگاه صالح به درخواست ورثه یا نماینده آنها یا طلبکار متوفی که دارای سند رسمی طلب یا حکم قطعی نسبت به آن باشد و وصی متوفی، فوراً و با ابلاغ وقت مهر و موم ترکه به اشخاص ذی‌نفع، به مهر و موم ترکه اقدام می‌کند.
تحریر ترکه، تعیین مقدار ترکه و بدهی‌های متوفی است (ماده ۲۰٦ قانون امور حبسی) این کار به طور معمول بدون مراجعه به دادگاه توسط وارثان و طلبکاران متوفی انجام می‌شود.
اگر اختلافی در این میان باشد یا اینکه در میان وارثان شخص غایب یا مهجوری (سفیه، دیوانه، کودک) باشد، از دادگاهی که آخرین اقامتگاه یا منزل متوفی در آن بوده است درخواست تحریر ترکه می‌شود، البته این درخواست از ورثه یا نماینده قانونی آنها مانند وکیل و وصی برای اداره اموال متوفی پذیرفته می‌شود.
پس از آنکه ورثه ترکه را قبول کردند هر یک از آنها عهده‌دار پرداخت بدهی‌های متوفی به نسبت سهم خود خواهند بود. اگر میزان ترکه کفاف بدهی را ندهد باید این کفایت نداشتن را ثابت کنند.
وارثی که ترکه را قبول کرده است، تا زمانی که تصرفی در ترکه نکرده باشد (مثلاً مالی از آن نفروخته باشد) می‌تواند ترکه را رد کند.
ورثه طی یک ماه از تاریخ اطلاع از فوت مورث، اگر بخواهند ترکه را رد کنند باید نظر خود را کتبی یا شفاهی به دادگاه اطلاع دهند، اطلاع مربوط در دفتر مخصوص ثبت خواهد شد در غیر این صورت پس از یک ماه مذکور فرض می‌شود که ترکه را قبول کرده‌اند. رد ترکه از سوی ورثه به معنای رد سهم‌الارث خود نیست.

سودوکو ۲۵۳۵

	8							1
				5	1			
5		7		8	6		2	
6								8
	7			3				
		5				3		7
				6			3	
	5				3			2
			5				1	

پاسخ‌های شماره قبل

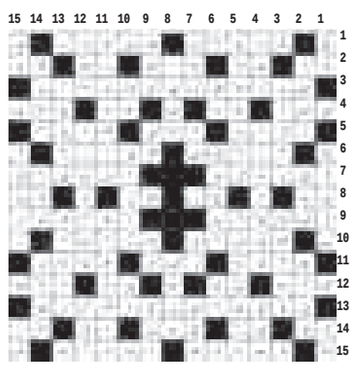

۲	۷	۶	۵	۹	۱	۴	۳	۸
۵	۴	۳	۸	۶	۷	۹	۱	۲
۱	۸	۹	۲	۳	۴	۷	۵	۶
۸	۲	۱	۶	۵	۹	۳	۷	۴
۶	۳	۷	۴	۱	۲	۵	۹	۸
۹	۵	۴	۳	۷	۸	۲	۶	۱
۳	۹	۵	۱	۴	۶	۸	۲	۷
۴	۶	۲	۷	۸	۵	۱	۹	۳
۷	۱	۸	۹	۲	۳	۶	۴	۵

جدول ۲۵۳۵

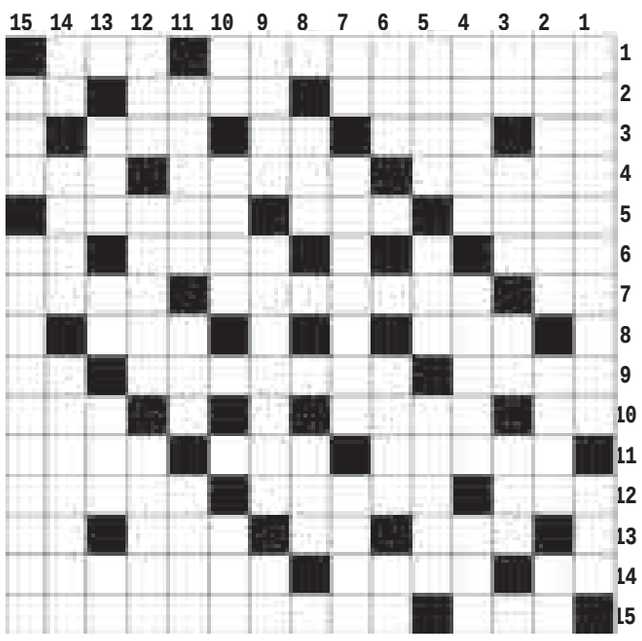

افقی

۱- از اثرهای معروف نظامی گنجوی - پیش۲- مخفف اروپا و آسیا - اسب بارکش - حرف تعجب ۳- همسر مرد - عمق - سوغات اصفهان - حرف نهفته بر دل ۴- پیش نویس - آبنما - گردش کودکانه ۵- از دنیا رفتن - پرتگاه کوهستانی - از کوههای شمال تهران ۶- تنبک - تبدیل کننده - حرارت و گرمی ۷- پایتخت ایتالیا - محل تحصیلات عالیه - طرف چپ ۸- شان - نوعی خواهر و برادر ۹- اداب - هارمونیکا - دویار هم قد ۱۰- زمین ترکی - آینده - دشمن سخت ۱۱- مردان خدا - ثروتمند - زمان وعده ۱۲- مراسم و آیین ها - ناخوش - نام ها ۱۳- پسوند شباهت - نیز - کرکس - جوی خون ۱۴- برکت برنج - سکرتر - ازهم پاشیده ۱۵- به جا آوردن - باشلق

عمودی

۱- وایا - پرده ۲- لباس رسمی و متحدالشکل - بزرگتن - حرف آخر ۳- طایفه غرب ایران - خالص - آتمسفر زمین - ظاهر ساختمان ۴- نوعی سنگ قیمتی - نوشاد - آسمان ۵- گشادگی - بئر - درخشان ۶- آقا - کشیده - تردید ۷- مرغ میرود - محل خرید اجناس - جای ترسناک ۸- تکه چوب کلفت مکانیک - بالای خانه ۹- روادید - پایدار - آخر چیزی ۱۰- آخرین توان - مقام و درجه - خالص و سره ۱۱- نیم سوخته - کالبد - زندانیان ۱۲- آواز - نقاش نامدار ایتالیایی - خوشحال ۱۳- پسوند پاک کنندگی - شماره ماه - از اثرهای معروف سیاوش کسرائی - ضمیر جمع ۱۴- نخستین نت - از حروف یونانی - سوره سوم قرآن مجید ۱۵- پیشنهاد - از اثرهای معروف نیما یوشیج

پیام تاریخ، تمدن و فرهنگ مادستان
The Message Of Madestan's History & Civilization & Culture
روزنامه همدان پیام
۹
پنجشنبه ● ۱۰ دی ماه ۱۳۹۴ ● شماره ۲۵۳۴
جامعه
ejtemaei@hamedanpayam.com

ورود مفاهیم «بهداشتی» به کتب درسی

معاون تربیت بدنی و سلامت وزارت آموزش و پرورش با تأکید بر اینکه آموزش‌های عمومی باید به صورت پررنگ وارد مدارس شـوند، گفت: ۱۲ جلد برنامه درسی آموزشی تهیه و به سازمان پژوهش ارائه کردیم تا مفاهیم اصلی «بهداشت» در کتب درسی مختلف درج شود.
مهرزاد حمیدی در گفت‌وگو با ایسنا، افزود: چون کتاب بهداشت به طور ویژه نداریم ممکن اسـت هر کدام از مفاهیم در یکی از کتب برای دانش‌آموزان درج شود تا وقتی دانش‌آموز ما از مدرسه خارج می‌شود مطمئن باشیم مفاهیم پایه بهداشـت فردی و بهداشـت محیط را فرا گرفته است. آگاهی‌بخشی، توانمندسازی و خودمراقبتی از محورهای اصلی فعالیت‌های ماست.

پیگیر افزایش بودجه حوزه جوانان هستیم

مدیـرکل دفتر هماهنگی و سـاماندهی امور جوانـان وزارت ورزش و جوانان گفت: سـعی کردیم بـا توجه به وضعیت موجـود و رویکرد برنامه ششم، پیشنهادات برنامه‌ای خود را ارائه دهیم و پیگیر افزایش بودجه حوزه جوانان وزارت ورزش و جوانان هستیم.
به گزارش تابناک سـید جـواد رضوی، افزود: باید اهدافـی را تعیین و برای تحقق آنهـا فعالیت‌ها و برنامه‌هایی را تعریف و به منظور اجـرای این برنامه‌ها منابعی در نظر بگیریم.

ثبت‌نام ۱۱ هزار نفر در تکمیل ظرفیت دکتری ۹۴

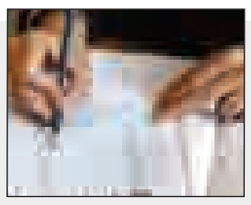

مشـاور عالی سازمان سنجش آموزش کشور از ثبت‌نام ۱۱ هزار و ۱۲۴ داوطلب در مرحله تکمیل ظرفیت آزمون دکترای ۹۴ خبر داد. حسین توکلی در گفت‌وگو با ایسنا گفت: مهلت انتخاب رشته مرحله تکمیل ظرفیت و ظرفیت‌های جدید آزمون دکترای نیمه‌متمرکز سال ۹۴ با در نظر گرفتن مهلت تمدید شده، سه‌شنبه هشتم دی‌ماه پایان پذیرفت. مشاور عالی سازمان سنجش آموزش کشور در مورد زمان اعلام نتیجه اولیه آزمون نیز اظهار کرد: نتیجه اولیه و اعلام فهرست اسامی معرفی‌شدگان به منظور شرکت در سایر مراحل گزینش در هفته سوم دی‌ماه روی سایت سازمان سنجش آموزش کشور به نشانی "www.sanjesh.org" قرار می‌گیرد.

گزارش ویژه

به همت سازمان تاکسیرانی همدان صورت گرفت

تکریم تاکسی‌داران با برپایی جشن بزرگ خانواده تاکسیرانان

محمدحسین نوری فر- در شب میلاد پیامبر اعظم(ص) و امام جعفر صادق(ع) و با همت سـازمان تاکسیرانی شهر همدان و همراهی شـهرداری و شورای اسلامی شهر جشن خانواده تاکسیرانان همدان برگزار شد.
به گزارش خبرنـگار ما، تاکسـی‌داران از اقشـار زحمت‌کش جامعه هسـتند که با وجود مشکلات متعدد، در ارائه خدمت به مردم جامعه سـاعت کاری مشخص و روز و شـب ندارند. برپایـی برنامه‌ای فرهنگی به مناسـبت‌های مختلف بـرای این گروه و خانواده‌هایشـان، می‌توانـد سـاعاتی از وقت زندگی این گروه را به شـادی پیوند دهد، زیرا تاکسـی‌داران نیـز همانند برخی گروه‌های جامعه نه خود وقت تدارک چنین برنامه‌هایـی را دارند و نه خانواده‌هایشـان راحت می‌تواننـد این فرصت را برای خود ایجاد کنند.
سالروز ولادت با سعادت پیامبر اکرم(ص) و امـام جعفر صـادق(ع) فرصتی را پیش آورد که به همت سازمان تاکسیرانی همدان خانواده بزرگ تاکسـی‌داران در محل سالن ورزشـی ابن‌سـینا دور هم جمع شوند و اوقاتی از زندگی‌شـان را به شـادی سپری کنند.
به گفتـه مدیرعامـل تاکسـیرانی همدان ایـن برنامه با هـدف عزت بخشـیدن به تاکسـی‌داران و تکریم جایگاه شغلی آنان برگزار شـد تا ضمن ایجاد فرصتی برای در کنار خانواده بودن، وحدت و همبستگی بین فعالان این شغل را نیز بالا ببرد.
مهرداد خورشـیدوند گفت: در شهر همدان تعداد ۳هزار و ٤٢٤ دسـتگاه تاکسی در ۸۰ خط و محور فعالیت می‌کنند که برای مراسم جشن با هماهنگی روابط عمومی به همین تعـداد دعوت‌نامه صادر و ضمن ارسـال "SMS" و سامانه پیام کوتاه از فعالان این عرصه و خانواده‌هایشـان دعوت به شرکت در جشنی ویژه این عزیزان شد.
وی بیان کرد: سـالن ورزشـی ابن‌سـینا گنجایـش ٤ هزار و ۵۰۰ نفـر را دارد که با استقبال خوب تاکسی‌داران و خانواده‌هایشان حدود ۷ هزار نفر در این جشـن شـرکت کردند.
خورشـیدوند از ارتقای سطح تحصیلات فعالان این شغل خبر داد و گفت: با ارتقای سـطح دانش تاکسـی‌داران و نیز آمارهایی که از طریق سـامانه پیام کوتاه ۳۰۰۰٤۱۳۹ و شـماره ۳۲۵۱٤۲٤۲ به دسـت آوردیم خرسـندیم که به اطلاع برسـانیم رضایت مردم از خدمات فعالان این عرصه بالا رفته چنانچه در ۱۰ ماهه سالجاری نسبت به ۱۰ ماهه گذشته با کاهش ۳۵ درصدی نارضایتی و شکایات مردمی مواجه بوده‌ایم.
وی افزود: ارتقـای نحوه برخورد رانندگان با مـردم به لحـاظ ورود تحصیلکرده‌ها به این شـغل به همراه برگـزاری کلاس‌های آموزشـی، مباحـث روانشناسـی، احکام تاکسـی‌داری، قوانین راهنمایی و رانندگی، مقررات، اخلاق حرفه‌ای و... موجب شـده که تاکسی‌داری هم اینک جایگاه یک شغل واقعی را به خود بگیرد.
خورشیدوند از بازرسی خطوط تاکسیرانی خبـر داد و گفـت: در هر مسـیر ۳ نفر به عنوان مسـئول، معـاون و روابط عمومی و فرهنگـی بـه کار گرفته شـده تا ضمن مشـارکت دادن آنها در برنامه‌های سازمان کشـیک صبحگاهی به ویژه در فصول سرد سال از خطوط از ساعت ٦/۳۰ دقیقه انجام گیـرد به نحوی که این مسـئولان خود در سه محل آرامگاه بوعلی، میدان امام و سپاه ساعت می‌زنند و سپس خود به ساعت‌زنی تاکسی‌داران خطوط خود می‌پردازند.
مدیرعامل سـازمان تاکسـیرانی همدان از نصب تابلوهای ایستگاه تاکسی و نوسازی

تابلوها خبر داد و افزود: به منظور خدمات هر چه بهتر مجوز نصب سایبان در خطوط گرفته شده است.
وی ادامه داد: وجود تاکسـی‌های گردشی به تعداد هزار دسـتگاه در ابتدای ٦ خیابان اصلی شـهر نیز موجب شـده که به اندازه کافی تاکسی در اختیار مردم باشد.
خورشـیدوند در پایان گفت: این سـازمان آمادگـی آن را دارد کـه در صورت نیاز به محـلات و مناطق تاکسـی هدایت کند به شـرط آنکه ضمن درخواست مردم، توجیه اقتصادی لازم را داشته باشد.

راه‌انـدازی مجموعـه خدماتی رفاهی برای تاکسیرانان

در این مراسـم رئیس شـورای اسـلامی شـهر همدان ضمن تبریـک ولادت پیامبر اسـلام(ص) و امام جعفر صـادق(ع) و با تشکر از زحمات تمام تاکسیرانان در سطح شـهر افزود: حضـور در این مراسـم تنها بهانه‌ای اسـت برای اینکه ما بتوانیم از این گروه زحمتکـش جامعه به نحوی قدردانی کنیم.
علی‌اکبر نظری با اشـاره بـه اینکه به یمن وجود پیامبر اکرم(ص) بت‌های سرتاسـر جهان در هم شکسـت، گفت: پیامبر آمد تا انسان‌ها با کرامت‌های اخلاقی آشنا شده و بدانند دین خدا چیزی جز محبت به یکدیگر نیست.
وی با اشـاره به اینکه ما موظفیم محبتی را که مدنظر پیامبر بود گسـترش دهیم، افزود: به همین دلیل این ایام را جشن می‌گیریم که یادآور سیره پیامبر مهربانی‌ها باشیم.
نظری با بیان اینکه شورای شهر و شهرداری در نظر دارد تا از تاکسـیرانان شهر قدردانی کند بیان کرد: شـهرداری درصدد راه‌اندازی یـک مجموعـه خدماتی و رفاهـی برای تاکسیرانان همدان است تا تاکسی‌داران عزیز از خدمات مورد نیاز در حد مطلوب استفاده کنند.
وی با اشـاره به اینکه این مجموعه شـامل قسـمت‌های مختلف خدماتی است گفت: مواردی چون مراکز شست وشوی خودرو، تعاونی فروش اقسـاطی، قطعات خودرو و فروشگاه مواد غذایی برای این مجموعه در نظر گرفته شده است.
نظـری بیان کرد: در این مراسـم ۲۰ هدیه از طرف شـورای شهر و ۲۰ هدیه از طرف شـهرداری همدان بـه تاکسـی‌رانان اهدا می‌شود.

مشـارکت دادن تاکسی‌رانان در تصمیم‌گیری‌ها

در این مراسم رئیس کمیسیون خدمات شهری، حمل و نقل و ترافیک شـورای شهر با تقدیر از همه تاکسی‌داران شهر همدان گفت: ما در مقابل قشـر رانندگان تاکسـی احساس دین می‌کنیم و در وهله نخست از خانواده‌های این عزیزان کمال تشکر را داریم.
کامـران گردان بیان کـرد: خدمات بی‌منت رانندگان گرامی در سـطح شـهر با وجود تمامی مشـکلاتی که از نظـر ترافیکی در همدان هست، قابل تقدیر است.
وی با اشـاره بـه اینکـه رانندگی صحیح تاکسی‌داران در سطح شـهر موجب تغییر رفتار ترافیکی در همدان شده است، اظهار کرد: امیدواریم این روند ادامه داشـته باشد و با این تغییر رفتار شاهد کاهش مشکلات ترافیکی و تصادف شهری باشیم.
گردان با بیان اینکه خوشبختانه تاکسی‌داران همدان از قشـر تحصیلکرده هستند، افزود: این مسأله موجب شده اسـت تا رانندگان تاکسی بتوانند فرهنگ درست شهری را به جامعه تزریق کنند.
وی ضمـن بیان این مطلب کـه در برخی از مسـائل خود رانندگان راه‌گشای سازمان تاکسیرانی بوده‌اند و خط مشی را مشخص کرده‌اند، ادامـه داد: ما در بحث نرخ‌گذاری برای تاکسی‌های شهری و مشکلاتی که در این زمینه وجود داشـت از خود رانندگان مشـورت گرفتیم و برای رفع مشکل‌ها آنها را در این مسائل دخالت دادیم.
رئیس کمیسیون خدمات شـهری در ادامه افزود: کمیته انضباطی تاکسیرانی اعلام کرده است که خوشـبختانه در سالجاری از نظر تخلفات تاکسی‌داران و تصادفات در سطوح شـهر و اعمال مقررات در ایـن زمینه، ۸۰ درصد نسبت به سال پیش کاهش داشته‌ایم.
گـردان با اشـاره بـه اینکه مـا از دغدغه تاکسـی‌داران خبر داریم، بیان کرد: سـعی می‌کنیم تا کارهای مثبتی در این زمینه انجام شـود از جمله اینکه به دنبال اجرایی شدن بحث روانی ترافیک هسـتیم تـا رانندگان بتوانند آسوده‌تر رانندگی کنند.
وی با اشـاره به اینکه بحث فرسوده شدن تاکسی‌ها و مشـکلات دولت در این زمینه همچنان پیگیری می‌شـود، افزود: برخی از کارها از عهده شـورا و شـهرداری همدان خارج است و باید در مجلس پیگیری شود.
رئیس کمیسیون خدمات شهری گفت: باید برای سـخت و زیان‌آور شمرده شدن شغل رانندگـی تاکسـی‌رانان، قانونی در مجلس تصویب شود و ما پیگیری می‌کنیم.
گردان با اشـاره به این مطلب که سـازمان تاکسـیرانی هم خدمات مختلفـی را برای رانندگان در نظر گرفته است افزود: از جمله این خدمات ارائه شده، سفرهای مشهد، ارائه بلیت ۵۰ درصد تخفیف سـینما و اسـتخر برای خانواده‌ها و وام‌های قرض‌الحسـنه با کارمزد پایین است.
کامـران گـردان با بیـان اینکـه یکی از موضوع‌های اصلی که باید سـریع‌تر عملی شود بحث بیمه تکمیلی تاکسی‌داران است، بیان کرد: به دنبال بیمه تکمیلی تاکسی‌داران هسـتیم اما متأسـفانه به دلیل هزینه بالا و درآمد کمی که شهرداری داشته نتوانسته‌ایم تاکنون این امر را محقق کنیم.
رئیس کمیسـیون خدمات شهری گفت: اما امیدواریم با گشایشـی که در کار شهرداری حاصـل می‌شـود بتوانیم بیمـه تکمیلی رانندگان تاکسـی را عملـی کرده و درصد پایینی از هزینه بیمه را تاکسی‌داران پرداخت و بقیه را شهرداری تأمین کند.

خبـر

احتمال وجود مشکلات بودجه‌ای دانشگاه‌ها

رئیس دانشـگاه علامه طباطبایی با اشاره به بودجه پیش‌بینی شده برای آموزش عالی در سـال آینده گفت: دانشـگاه‌ها احتمالاً در سال آینده با مشکلات بودجه‌ای مواجه می‌شوند.
حسـین سلیمی در گفت و گو با ایسـنا، افزود: شنیده شده است که بودجه آموزش عالی نسـبت به سال گذشته افزایش چندانی ندارد و بـه طور کلی حدود ۷ تا ۸ درصد افزایش بـرای آموزش عالی دیده شده است.
وی از تلاش رؤسای دانشـگاه‌ها برای افزایش بودجه آموزش عالی خبر داد و گفت: رؤسـای دانشگاه‌ها در تلاش هستند بودجه در نظر گرفته شـده را افزایش دهند، زیرا اگر دانشـگاه‌ها برای سـال آینده بخواهند حدود ۱۵ درصد افزایش حقوق و دسـتمزد داشته باشند،۷ تا ۸ درصد رشـد بودجه عمومی به معنای کاهش بودجه دانشگاه‌ها خواهد بود و با توجه به هزینه کلان دانشگاه‌ها در حوزه‌های مختلف پژوهش، عمرانی و توسـعه فعالیت‌ها اگر تغییرات جدی در بودجه ایجاد نشـود، دانشگاه‌های کشـور در سـال آینده دچار مشکلات بودجه‌ای خواهند شد.
رئیس دانشـگاه علامه طباطبایی در ادامه در مورد بودجه این دانشگاه نیز اظهار کرد: خوشبختانه منابع دانشگاه علامه به گونه‌ای تنظیم شده است که به رغم فعالیت‌های گسترده عمرانی با کسری جدی در سال ۹٤ مواجه نبود، اما اگر افزایش سـنواتی لازم صورت نگیرد، دانشگاه علامه نیز همانند دانشگاه‌های دیگر دچار کسری بودجه خواهد شد.

برنامه‌ریزی برای ٤۰ بیماری در کشور

معاون آموزشـی وزارت بهداشـت گفت: ٤۰ بیماری در کشور بخش بزرگی از خدمات سـلامت را به خود اختصاص می‌دهند که باید برای آن برنامه‌ریزی شود.
به گزارش ایسـنا، باقر لاریجانی گفت: ٤۰ بیمـاری تقریباً ۷۰ تا ۸۰ درصد خدمات سـلامت کشـور را به خود اختصاص می‌دهد و در تدوین راهنماهای بالینی باید بر این بیماری‌ها تمرکز کنیم.
وی بیان کرد: با تلاش‌هایی که در دوره‌های مختلف وزارت بهداشت صورت گرفتـه، در حال حاضر ۵۰ مرکز فعال در نظام ملی مدیریت دانش بالینی کشـور در حـال فعالیت هسـتند و ۷۰ مرکز دیگر هم آموزش دیده‌اند و آمادگی ورود به این عرصه را دارند.

۷۰درصد دانشگاه‌های ایران به پایگاه‌های بین‌المللی دسترسی ندارند

درحال حاضر ۷۰ درصد دانشـگاه‌های کشور به دلیل بدهی به پایگاه‌های علمی بین‌المللی دسترسی ندارند.
معاون پژوهشـی وزارت علوم بیان کرد: طبق توافق وزارت علوم با پایگاه‌های علمی بین‌المللی قرار اسـت بدهی‌های دانشگاه‌ها به این پایگاه‌ها به صورت قسطی پرداخت شود که اکنون حدود ۱۲ دانشگاه توانستند اقساط بدهی‌های خود را به این پایگاه‌ها پرداخت کنند.
وحید احمدی در گفت وگو با مهر گفت: مبلغ ریالی قسـط سـوم دانشگاه‌ها فراهم شده اما به دلیل مشکلات ارزی هنوز نتوانستیم این مبلغ را پرداخت کنیم که درحال مذاکره با بانک مرکزی برای رفع این مشـکل هستیم. معاون پژوهشی وزارت علوم بیان کرد: امیداوریم در ۲ هفته آینده این مشکل برطرف و قسط سوم دانشگاه‌ها به پایگاه‌های علمی بین‌المللی پرداخت شـود. احمدی تأکید کرد: درحال مذاکره هستیم تا در بودجه سـال ۹۵ اعتباراتی برای دسترسی به پایگاه‌های علمی بین‌المللی دیده شود و همچنین این موضوع در بودجه متمرکز وزارت علوم نیز لحاظ شود. به گزارش مهر، بسیاری از دانشگاه‌های کشور، بدهی ٤۰ میلیون دلاری به پایگاه‌های علمی دنیا دارند که این امر موجب شده تا ارتباط دانشگاه‌ها با این پایگاه‌ها قطع شود.

نوجوان باید آموزش‌های جنسی را در خانواده یاد بگیرند

نوجوانان باید پیش از آنکه در شـبکه‌های اجتماعی و گروه‌های همسان درباره مسائل جنسی مطلبی بخوانند و یا بشنوند، آموزش‌های جنسی را در خانواده فراگیرند.
یک جامعه‌شـناس در مورد آموزش‌های جنسـی در خانواده گفت: مادران به بهانه کار و فعالیت‌های بیرون از خانه و مشغله‌های روزمره نباید از فرزندانشان غافل شوند و باید حتی در سنین پایین به فرزندان مسائل جنسی را آموزش دهند و ذهن فرزندانشان را باز کنند.
مریم یوسـفی در گفت وگو با برنا با اشاره به اینکه خانواده مهمترین کانون یادگیری برای کودکان است، افزود: اگر پدر و مادر خودشان به درسـتی آموزش دیده باشند و به فرزندان هم آموزش درست بدهند. مشـکلات کمتری در دوران جوانی گریبان فرزندان را می‌گیرد. اگر مـادر یا پدری در دوران کودکی این فرصت را به فرزندش ندهد تا با کودکش در مورد اندام خصوصی او صحبت کند و آموزش‌های لازم را به او بدهد در آینده مشکلات زیادی به وجود می‌آید.
این جامعه‌شناس در مورد احساس جوانان در سنین نوجوانی تا جوانی گفت: نوجوانان در سنین ۱٦ تا ۲۰ سالگی حس سرکشی دارند و باید خانواده‌ها آنان را تحت حمایت خودشـان داشته باشند و آنقدر با هم رفیق باشـند که جوان‌ترها بتوانند از تجربه بزرگترها بهره ببرند و در جامعه دچار مشکلات نشوند.
یوسفی با اشاره به اینکه کودکان باید در کانون گرم خانواده مشکلاتشان را حل کنند، افزود: در کانون خانواده‌ها پدر و مادرها هوشـیار هستند و وقتی در جریان زندگی خصوصی فرزندانشان باشند، کسی جرأت نمی‌کند با افکار شیطانی مشکلاتی برای آنان ایجاد کند. از سوی دیگر نوجوانان هم در چنین خانواده‌هایی مجبور نیستند، دروغ بگویند. ولی باز هم بستگی به آموزش درست خانواده‌ها دارد. اگر خلأ عاطفی در خانواده‌ها وجود نداشته باشد، جوانان به هر کسی اعتماد نمی‌کنند.

نیش و نوش

مهر:کمر فولاد خم شد
فولاد هم خم بشه دیگه هیچی!!!
ایسنا:ارزانی گوجه‌فرنگی در وعده ماند
اگه وعده شد دیگه بهش فکر نکنید!
تابناک:تاریخ مصرف برنج حداکثر ۱۸ ماه است
شما بگو یک سال نمی‌مونه که!
مهر:هشدار نسبت به افت شدید قدرت خرید کارگران
فاجعه‌اس!!
ایسنا:وام مسکن به نیازمندان واقعی داده نمی‌شود
بستگی داره نیازمند از نظر اینها کی باشه!
تابناک:خودروسازان از برنامه عقب ماندند
مگه برنامه‌ای هم داشتن!
مهر:شروط ادامه "تحول بهداشت" در سال ۹۵
لابد بودجه و حمایت!!
تابناک:آلودگی هوا را سیاسی نکنید
سیاست دیگه همه جا هست!
ایسنا:ورود مفاهیم «بهداشتی» به کتب درسی
مگه نداشتیم!
مهر: شهرنشینان ایرانی چقدر تفریح می‌کنند
تفریح کو؟ کجاست؟گشتم نبود!
ایسنا: ۲ دلیل گرانی ۲۰ هزار تومانی سکه
بدون شرح!
همدان پیام: استاندارد سراغ چرم و منب همدان برود
مگه یادشون رفته که برن!
همدان پیام:بحران آب از مدیریت غلط است
خوبه بالأخره عامل بحران آب هم پیدا شد!
همدان پیام:مشکل اصلی ما در استان اشتغال است
خوبه که مشکلات و راه حل‌های اون‌ها پیدا می‌شه!
مهر:توقف تولید «شیشه» از داروهای پرمصرف
آخه داروی پر مصرف رو چه به شیشه!
ایرنا:پزشکی قانونی اعلام کرد:۲۲۷ فوتی با گاز منواکسیدکربن امسال در کشور
بدون شرح!

خبـر

نخستین جشنواره دانش‌آموزان پژوهنده برگزار شد

امسـال برای نخستین‌بار جشنواره دانش‌آموزان پژوهنده دانشگاه علوم پزشکی همدان برگزار شد.
معاون پژوهشـی برنامه‌ریزی نیروی انسـانی آمـوزش و پرورش در جشنواره دانش‌آموزان پژوهنده با اشاره به اینکه امسال برای نخستین‌بار مدارس در کنار آموزش عالی در ستاد هفته پژوهش قرار گرفت، گفت: آموزش‌وپرورش نهادی برای نقطه آغازین پژوهش محسـوب می‌شود.
مهری با بیان اینکه آموزش‌وپرورش به دنبال اجرای سند تحول بنیادین اسـت افزود: همچنین از دیدگاه آموزش و پرورش برنامه هفته توسعه پژوهش یک ضرورت اجتناب‌ناپذیر محسـوب می‌شود. وی ادامه داد: در این جشنواره دانش‌آموزانی که در حوزه‌های مختلف پژوهشی اعم از جشنواره خوارزمی، جابر حیان و المپیادها در سطح کشور رتبه‌های نخست تا سوم را به دسـت آوردند، شرکت کردند. مهری گفت: ۸۰ دانش‌آموز پژوهنده در این مراسم شرکت داشتند که ۳ نفر از این دانش‌آموزان برتر کارهای علمی و پژوهشی خود را برای مخاطبان به اجرا گذاشتند. وی به برنامه‌های جانبی در این جشنواره هم اشاره و اظهار کرد: نمایشگاهی از دستاوردهای دانش‌آموزان برای بازدید علاقمندان برگزار شده است. در پایان این مراسم از ۸۰ دانش‌آموز پژوهنده تجلیل و قدردانی شد.

کشف کالای قاچاق ۵ میلیاردی در تویسرکان

تویسـرکان- خبرنگار همدان‌پیام: پاسگاه سـید شهاب در حین اجرای ایست و بازرسـی مقطعی و اجرای طرح مبارزه با کالا و ارز قاچاق در حین عبور خودروهای عبوری یک دستگاه کامیون مشکوک شـدند که در بازرسـی تعداد ۱۵ هزار و ۱٦۷ مورد البسه به ارزش ۵ میلیارد ریال کشف شد. فرمانده نیروی انتظامی شهرستان تویسرکان در گفت‌وگو با همدان‌پیام گفت: قاچاق کشف شده به صورت گونی‌های پلاستیکی جاسازی و راننده کامیون روی گونی‌ها را با کاغذ و چسب به صورت ماهرانه بسـته‌بندی کرده و از شهرستان کامیاران به مقصد تهران بارگیری کرده بود و راننده خودرو با قرار یک‌ونیم میلیارد تومان روانه زندان شـد. محمد معصومی، مقابله با قاچاق را یکی از عوامل اصلی رشد شاخص‌های اقتصادی کشور دانست و وظیفه مبارزه با این کسب شوم را وظیفه همه ما اعلام کرد.

شادترین شغل دنیا انتخاب شد

تحقیقات انجام شـده در شرکت سـیتی اند گیلدز انگلیس که در زمینه سنجش توانایی‌های حرفه‌ای مردم فعالیت می‌کند نشان داده است که آرایشگری شادترین شغل دنیاست. به گزارش تابناک، کسانی که در این زمینه فعالیت می‌کنند بیشترین میزان رضایت را از حرفه خود دارند. بیش از پنجاه درصد پرسـش شوندگان درآمد خوب، ارتباط دوستانه با مشـتریان و توجه کافی رؤسـا را از جمله مهمترین عوامل رضایت از شغل عنوان کرده‌اند. مکان‌های بعدی در فهرست شادترین مشاغل دنیا به سرآشپزها، خرده‌فروش‌ها، معلمان، حسابداران، منشی‌ها، لوله‌کش‌ها، مهندسـان، معماران، روزنامه‌نگاران، مکانیک‌های خودرو، کارشناسان آی.تی و پرستاران کودک اختصاص یافته است. کارمندان بانک و کارگران ساختمانی در پایان فهرست قرار گرفته‌اند.

پیام تاریخ، تمدن و فرهنگ مادستان
The Message Of Madestan's History & Civilization & Culture
روزنامه همدان پیام
۱۰
پنجشنبه ● ۱۰ دی ماه ۱۳۹۴ ● شماره ۲۵۳۴
مادستان
madestan@hamedanpayam.com

بافت فرسوده تویسرکان تسهیلات نگرفت

امسال برای بافت‌های فرسوده تویسرکان تسهیلاتی پرداخت نشده است.

رئیس راه‌وشهرسازی تویسرکان در گفت‌وگو با فارس گفت: بافت فرسوده تویسرکان ۱۷۷ هکتار است که سال‌های گذشته در این زمینه تسهیلاتی به شهرستان داده می‌شد. ابراهیم نانکلی با بیان اینکه دو پروژه بزرگ در حوزه راه در دست اقدام راه‌وشهرسازی تویسرکان است، اظهار کرد: محور چهارخطه تویسرکان- جوکار، تویسرکان- کنگاور یکی از طرح‌های مهم تویسرکان است که ۷ کیلومتر از محور تویسرکان- جوکار امسال به بهره‌برداری رسیده است.

وی ادامه داد: ۱۰ کیلومتر از محور تویسرکان- کنگاور، امسال به بهره‌برداری رسیده که ۱۵ کیلومتر دیگر این محور تا پایان سال ۹۵ به بهره‌برداری می‌رسد. رئیس راه‌وشهرسازی شهرستان به دیگر اقدامات راه‌وشهرسازی در شهرستان اشاره کرد و گفت: راه‌های روستای تویسرکان از جمله راه روستایی «باباپیرعلی» و روستای «قلعه بختیار» هم امسال به بهره‌برداری رسیده است. وی بیان کرد: راهداری شهرستان امسال در ورودی شهر سرکان و تویسرکان به طول ٦ کیلومتر، روشنایی نصب کرده است.

نانکلی به جذب اعتبارات در زمینه ساختمان‌های دولتی اشاره کرد و افزود: یکی از این پروژه‌ها بیمارستان ۹٦ تختخوابی «قائم(عج)» تویسرکان است که امسال ٤/٥میلیارد تومان اعتبار جذب کرده است.

وی ادامه داد: برای اتمام ساخت و ساز این بیمارستان حدود ۲۰ میلیارد تومان دیگر نیاز است که امیدواریم تا پایان سال ۹۵ کار ساختمانی این بیمارستان به پایان برسد. رئیس راه و شهرسازی تویسرکان در خصوص مساکن مهر شهرستان گفت: از مجموع دو هزار مسکن مهر تویسرکان همه واحدهای بخش‌های تعاونی‌ها، سه‌جانبه‌ها و ۸۰ درصد خود مالکان در سال ۹۳ واگذار شده است.

خبر

سن ازدواج در نهاوند بین۲۲ و ۲۷ سال است

نهاوند- خبرنگار همدان‌پیام: میانگین سن ازدواج در نهاوند برای خانم‌ها و آقایان به ترتیب ۲۲ و ۲۷ سال است.

مدیر ثبت‌احوال شهرستان نهاوند در این‌باره گفت: در ۹ ماهه امسال در نهاوند هزار و ٤٨٥ واقعه ازدواج به ثبت رسیده که میانگین سن ازدواج در این آمار برای خانم‌ها و آقایان ۲۲ و ۲۷ سال بوده است.

بابک بختیاری با تأکید بر اینکه از این تعداد ازدواج ۷٥۱ ازدواج روستایی و ۷۳٤ ازدواج شهری بوده‌اند، اظهار کرد: بر اساس این آمار روزانه به طور میانگین در نهاوند ٥ و سه‌دهم ازدواج رخ می‌دهد.

وی همچنین افزود: از زمان تأسیس دفترخانه طلاق در نهاوند هم ۳۲٥ واقعه طلاق در این شهرستان ثبت شده که بیش از نیمی از این طلاق‌ها در یک سال نخست زندگی رخ داده است.

بختیاری از افزایش ۲ درصدی ولادت در نهاوند خبر داد و گفت: در این ۹ ماه، ۲ هزار و ٥۹۷ واقعه ولادت رخ داده که از این تعداد هزار و ۲۹٦ مورد شهری و هزار و ۳۰۱ ولادت روستایی ثبت شده است.

همچنین در این مدت ۷٤٥ واقعه فوت رخ داده که نسبت به سال گذشته در مدت زمان مشابه ٤ درصد افزایش داشته است.

وی میانگین روزانه ولادت و وفات را به ترتیب ۹ و ۲ و هفت‌دهم عنوان کرد و شایع‌ترین علت مرگ در نهاوند را بیماری‌های قلبی و پس از آن سرطان را علت دوم مرگ‌ومیر دانست.

برگزاری تمرین نقطه صفر امدادی در تویسرکان

تویسرکان- خبرنگار همدان‌پیام: همزمان با فرا رسیدن هفته کاهش اثرات بلایای طبیعی، تمرین نقطه صفر امدادی بدون هماهنگی و اطلاع قبلی با حضور یگان‌های امداد در تویسرکان برگزار شد.

مدیر جمعیت هلال احمر تویسرکان در آیین نقطه صفر امدادی هدف از برگزاری این تمرین را سنجش میزان آمادگی یگان‌های امدادی هلال احمر در زمان وقوع حادثه و بحران دانست.

رحمتا... الوندی گفت: این تمرین در روستای سنگ سفید در ۲۰ کیلومتری شهر تویسرکان برگزار شد و در آن نیروهای داوطلب و امدادی هلال‌احمر شهرستان بدون اطلاع قبلی برای امدادرسانی به این منطقه فراخوان شدند.

وی از حضور ۳ اکیپ فعال هلال احمر در این تمرین خبر داد و افزود: این نخستین یگان امداد، ١٤ دقیقه پس از فراخوان و دومین و سومین اکیپ امدادی داوطلبان هم ٢٤ دقیقه پس از فراخوان در محل حضور یافتند.

الوندی بیان کرد: کمک‌رسانی پزشکی، عملیات رهاسازی مصدوم، ایجاد محل اسکان موقت و اضطراری و انتقال مصدوم به مراکز درمانی از مهمترین مراحل این تمرین است.

وی همچنین گفت: با توجه به حادثه‌خیز بودن کشور و وقوع حوادث و بحران‌های متعدد حفظ آمادگی نیروهای امدادی یک امر ضروری محسوب می‌شود.

الوندی بیان کرد: جمعیت هلال احمر تویسرکان آمادگی دارد تا با گسترش فعالیت‌های آموزشی، تیم امدادرسانی روستاها را برای یاری‌رسانی به آسیب‌دیدگان پیش از حضور نیروهای امدادی هلال احمر سازماندهی کند.

محیط زیست

همایش ملی مدیریت کشاورزی با کاربرد الگوی زراعی برگزار می‌شود

نخستین همایش ملی مدیریت کشاورزی با کاربرد الگوی زراعی با همکاری اداره‌کل حفاظت محیط زیست استان همدان ٦ اسفند ماه امسال در دانشگاه بوعلی‌سینا برگزار می‌شود.

به گزارش روابط عمومی اداره کل حفاظت محیط‌زیست استان، دبیر اجرایی این همایش گفت: ۲۲ نفر از اعضای هیأت علمی دانشگاه بوعلی‌سینای همدان به عنوان اعضای کمیته هیأت علمی همایش فعالیت می‌کنند.

حمیدرضا سمواتی افزود: محسن جلالی، علی‌اصغر ساکی، صفر معروفی، محمود اثنی عشری، پویا زمانی، حجتا... مظاهری‌لقب، محمدرضا عبدالهی، فرشاد دشتی، علی افتخاری، محمدرضا سویفی‌روشن، امیرهوشنگ نمیمی، محسن شکل‌آبادی، زهرا کلاه‌چی، علی سپهری، حسین بیات، مونا نمیمی، مریم اصغری، هوشنگ وفایی، مهدی ریاحی‌خرم، میترا انصاری، نسرین کلاهچی و علیرضا محمدی اعضای کمیته علمی همایش هستند.

به گفته وی، دانشگاه بوعلی‌سینا، اداره کل منابع طبیعی و آبخیزداری همدان، شرکت آب منطقه‌ای استان همدان، سازمان جهاد کشاورزی استان همدان، سازمان میراث فرهنگی، صنایع دستی و گردشگری استان همدان و شرکت آب و فاضلاب روستایی استان همدان از حامیان همایش ملی مدیریت کشاورزی با کاربرد الگوی زراعی هستند.

سمواتی در خصوص محورهای این همایش بیان‌کرد: شناخت منابع محیط، زراعت و الگوی زراعی، آبیاری، خاک، آفات، بیماری‌ها و علف‌های هرز، ماشین‌آلات، بیوتکنولوژِ و مدیریت پسماندها و ضایعات از محورهای این همایش است.

وی اظهار کرد: آخرین مهلت ارسال متن کامل مقالات به دبیرخانه همایش ۲۰ بهمن‌ماه امسال است و شرکت‌کنندگان تا یکم اسفندماه فرصت دارند در همایش ثبت نام کنند.

سمواتی گفت: علاقمندان برای کسب اطلاعات بیشتر می‌توانند به سایت .www.agri.ir۱ مراجعه کنند.

گزارش ویژه

MRI دولتی با ۷ میلیارد اعتبار وارد ملایر شد

دومین دستگاه" MRI" دولتی استان با ۷ میلیارد تومان اعتبار وارد بیمارستان امام حسین(ع) ملایر شد تا به گفته رئیس شبکه بهداشت این شهرستان تا ابتدای سال ۹٥ افتتاح و بهره‌برداری شود.

رئیس شبکه بهداشت و درمان شهرستان ملایر گفت: اعتبار این پروژه ۷ میلیارد تومان است که ٦ میلیارد تومان آن هزینه دستگاه و یک میلیارد تومان هم هزینه آماده شدن سایت، سیستم خنک‌کننده، سیستم‌های برقی و الکتریکی و... شده است.

محسن ترکاشوند افزود: این دستگاه وارد ملایر شده است و امیدواریم موفق شویم تا پایان سال ٩٤ به صورت آزمایشی آن را بهره‌برداری کرده و در هفته سلامت سال ۹٥ هم به صورت رسمی آن را افتتاح کنیم.

وی با اشاره به تکنولوژی فوق‌العاده بالای این دستگاه اظهار کرد: تکنولوژی دستگاه به‌روز بوده و شرکت واردکننده زیمنس آلمان است.

این دومین دستگاه" MRI" دولتی است که وارد استان می‌شود که دستگاه نخست در بیمارستان بعثت همدان نصب شد.

ترکاشوند افزود: شبکه بهداشت ملایر ٤ متخصص رادیولوژی دارد که دوره‌های تخصصی "MRI" را آموزش دیده‌اند و مشکلی در حوزه تخصصی نداریم.

وی ادامه داد: در بخش خصوصی در شهرستان ملایر دستگاه MRI "وجود داشت، اما با تکنولوژی وارد شده، متفاوت است. همچنین هزینه‌های پرداخت شده برای استفاده از این دستگاه "MRI" دولتی است و بیماران بستری حتی در تویسرکان و نهاوند هم در صورت مراجعه دیگر نیاز به پرداخت هزینه نداشته و هزینه توسط بیمارستان در قالب طرح تحول سلامت پرداخت می‌شود.

بیماران سرپایی هم از تعرفه بخش دولتی استفاده می‌کنند.

ساماندهی محور نهاوند- آورزمان به خواب زمستانی رفت

▪ معاون وزیر راه‌وشهرسازی: تا جذب اعتبارات ملی، پیچ‌های خطرناک حذف شود

» معصومه کمالوند

مسیر نهاوند- آورزمان که سالانه تصادفات بسیاری در این مسیر رخ می‌دهد، مدت‌ها قرار است ساماندهی شود، اما هر بار یک تصادف در این مسیر موجب یادآوری به مسئولان می‌شود، حادثه در بیخ چرخ خودروهایی است که روزانه از این مسیر تردد دارند.

مسیری که تقریباً به خود دوران فعالیت ٦ فرماندار را دیده است، اما هنوز آنچنان که باید و در مقایسه با وعده‌هایی که اعلام می‌شود، پیشرفتی نداشته است. ۱۲ کیلومتر از جاده نهاوند- آورزمان در حریم راه شهرستان نهاوند قرار دارد که تاکنون گاهی ۳ و گاهی هم ٤ کیلومتر آن ساماندهی شده است و مرگ همچنان در ۸ کیلومتر باقیمانده می‌تازد.

وعده سرعت در سال ٩٤

مدیر ساخت و توسعه راه‌های اداره کل در فروردین ٩٤ گفته بود امسال روند بهتری را در ادامه اجرای این پروژه خواهیم داشت و به منظور حذف نقاط حادثه‌خیز و ارتقای راه‌های اصلی استان، چهاربانده شدن این مسیر را اجرایی می‌کنیم.

نادیان وعده داده بود در سال ٩٤ نسبت به تسریع در چهارخطه کردن محور پرترافیک و حادثه‌خیز نهاوند- آورزمان- ملایر اقدامات لازم انجام خواهد شد، اما حالا به روزهای پایانی سال نزدیک می‌شویم و هنوز آورزمان اندر خم یک پیچ است و تصادفات خسارت‌باری برای خودروها و مسافران این مسیر رخ می‌دهد.

اما اوایل امسال بود که مهرداد نادری‌فر، سرپرست فرمانداری نهاوند در شورای حمل‌ونقل و ترافیک شهرستان با انتقاد از روند عملیات اجرایی تعریض جاده نهاوند- آورزمان از محل اعتبارات ملی گفت: از ۲۰ روز پیش ماشین‌آلات این محور از جای خود تکان نخورده و این روند برای ادامه عملیات تعریض جاده مناسب نیست؛ اما گاهی ارائه خدمات و موضوعات اجتماعی و مطالبات اولیه مردم آنقدر طولانی می‌شود که گاهاً به یک موضوع سیاسی تبدیل می‌شود.

طرح تعریض جاده نهاوند- آورزمان در دو قطعه که در قطعه نخست ۳۰ میلیارد ریال هزینه شده و عملیات اجرایی قطعه دوم هم در حال حاضر آغاز شده است. همچنین در اعتبارات سالجاری برای قطعه دوم که نزدیک به ٥ کیلومتر طول مسیر دارد، ٥۰ میلیارد ریال اعتبار در نظر گرفته شده است.

۱۹درصد تلفات جاده‌ای استان در محور آورزمان

در هر صورت کمتر از یک ماه از بازدید فرماندار وقت شهرستان از این پروژه و روند کار آن نگذشته بود که ۱۹ درصد تلفات جاده‌ای استان همدان در محور آورزمان اعلام شد در سال گذشته در شهرستان نهاوند ۲۳ نفر در تصادفات برون‌شهری و پنج نفر در تصادفات درون شهری کشته و ٥۷۸ نفر هم مجروح شده‌اند.

این پروژه چندین ساله حتی علایم هشداردهنده در آن بسیار محدود است که همین مسأله زمینه‌ساز بروز سوانح رانندگی ناگوار و غیرقابل جبران می‌شود.

راه‌وشهرسازی پیچ‌های خطرناک را حذف کند

اواخر هفته گذشته معاون وزیر راه‌وشهرسازی، فرماندار نهاوند، به همراه نماینده مردم ملایر در مجلس شورای اسلامی و مدیرکل راه‌وشهرسازی استان همدان از جاده نهاوند- ملایر (آورزمان) بازدید کردند.

داود کشاورزیان، معاون وزیر راه‌وشهرسازی در این بازدید با اعلام اینکه، محور نهاوند- ملایر از جاده آورزمان ٤٥ کیلومتر طول دارد و برای چهار باند کردن این مسیر، مسئولان استانی و شهرستانی باید به دنبال جذب اعتبار از ردیف ملی باشند، تأکید کرد: باید مجوز این پروژه بر اساس اصل ۲۱٥ از مدیریت برنامه‌ریزی گرفته شود، اما تا انجام این کار و جذب ردیف بودجه ملی از مدیرکل راه‌وشهرسازی استان همدان خواسته شد نسبت به تعریض و حذف تعدادی از پیچ‌های خطرناک این محور اقدام کند.

فرماندار نهاوند هم با اعلام اینکه این مسیر ٤٥ کیلومتر طول دارد که ۱۲ کیلومتر آن در حریم راه شهرستان نهاوند قرار دارد، گفت: عملیات تعریض و چهار بانده کردن ۸ کیلومتر آن در دست اقدام است.

به گفته محمدکریم حمیدوند، از ۱۲ کیلومتر جاده نهاوند- آورزمان- ملایر که در حریم راه شهرستان نهاوند واقع شده است، ۳ کیلومتر آن امسال تعریض و چهاربانده شده و عملیات اجرایی ۸ کیلومتر دیگر در دست اقدام است، اما مهمترین مانع بودجه لازم برای تعریض و اصلاح چند پیچ خطرناک است.

معاون وزیر راه‌وشهرسازی گفته است تا زمانی که اعتبارات این پروژه را مسئولان از ردیف ملی جذب می‌کنند، پیچ‌های خطرناک حذف شود اکنون این پیچ‌های خطرناک با چه اعتباری می‌خواهند حذف شوند بماند.

در هر حال اینگونه که مشخص است این مسیر خطرناک و حادثه‌آور این بار به بهانه جذب نشدن اعتبارات و از طرفی هم پایان فصل کاری به خواب زمستانی می‌رود تا همچنان دست به زانو، حادثه‌های مکرر در این مسیر را شاهد باشیم.

ساماندهی محور نهاوند- آورزمان، مصوبه مجلس هشتم و البته پای ثابت بازدیدها و نشست‌های ترافیک و حذف نقاط حادثه‌خیز نهاوند بوده که حالا مجلس دهم هم در راه است.

فرماندار تویسرکان:

اشتغالزایی برای زنان سرپرست خانوار در حد شعار نباشد

تویسرکان- خبرنگار همدان‌پیام: با توجه به بروز معظلات اجتماعی در جامعه کنونی اشتغالزایی زنان سرپرست و بد سرپرست خانوار نباید در حد شعار وآمار باشد؛ بلکه باید دقیق و کاربردی باشد.

فرماندار تویسرکان در کارگروه امور زنان و خانواده شهرستان گفت: حل مشکلات و معظلات حوزه زنان تنها با فعالیت دولت قابل‌حل نیست و دولت در این گونه بخش‌ها به دنبال توسعه سازمان‌های مردم‌نهاد و به منظور جلب حداکثری همکاری مردم است.حبیب مومیوند افزود: در جامعه کنونی ما نیمی از جمعیت ما را زنان تشکیل می‌دهند و مدیریت هدفمند و صحیح برنامه‌ها و تصمیم‌گیری‌های مرتبط با آنها از جایگاه ویژه‌ای برخوردار است.

به گفته وی، وضعیت درحوزه اجتماعی بانوان در حال حاضر راضی‌کننده نیست و این به معنای لزوم گسترش مشاغل خانگی و صنایع‌دستی به‌ویژه برای زنان سرپرست خانوار است و در حوزه اشتغالزایی برای بانوان به دنبال نگاه آماری نیستیم؛ بلکه باید به دنبال خروجی‌های مؤثر و کاربردی برخوردار باشند.

مومیوند همچنین گفت: مشکلاتی نظیر اعتیاد و طلاق باید در بین این خانواده‌ها و جامعه ریشه‌یابی شود و علت را پیدا کرد و این نیاز به بررسی جامع و همه جانبه دارد.

وی خاطرنشان کرد: فرمانداری به عنوان نماینده دولت فراهم‌سازی مکان برای اشتغالزایی و ورود به بخش بازار برای اشتغالزایی و ایجاد مرکز دائمی فروش تولیدات بانوان را وظیفه خود می‌داند که برگزاری انتخابات اسفندماه امسال با پایبندی به قانون به دنبال حفظ سلامت و فراهم‌آوری زمینه برای حضور حداکثری مردم در انتخابات است.

خبر

فرماندار اسدآباد:

انتخابات موجب کمرنگ شدن برنامه‌های دهه فجر نشود

انتخابات نباید موجب کمرنگ شدن برنامه‌های دهه فجر شود؛ بلکه این ایام با شکوه‌تر از گذشته برگزار شود.

فرماندار اسدآباد در ستاد برگزاری دهه فجر با اشاره به همزمانی انتخابات امسال با دهه فجر گفت: جشن‌های پیروزی انقلاب باید طوری برنامه‌ریزی شود که مانع از فرصت‌طلبی برای تبلیغات کاندیداهای انتخابات باشد.

به گزارش ایرنا، مسعود بکایی افزود: مراسم و جشن‌های انقلاب متعلق به مردم است و کاندیداها مانند سایر افراد عادی می‌توانند در این جشن‌ها بدون حضور هواداران و کاروان تبلیغاتی شرکت کنند و از فعالیت‌های غیرمجاز آنان مطابق قانون ممانعت می‌شود.

وی با اشاره به تشکیل ۱۷ کمیته تخصصی برای برگزاری مراسم دهه فجر گفت: برنامه‌های امسال با محوریت مردم و تشکل‌های مردم‌نهاد با رعایت ویژگی‌های شاد و جذاب بودن برنامه‌ریزی و اجرا می‌شود.

فرماندار اسدآباد افزود: بخشی از برنامه‌ها در مساجد و با مدیریت روحانیون و مردم محلات برگزار می‌شود تا آنها هم سهمی در این جشن ملی داشته باشند.

فرماندار اسدآباد از رؤسای ادارات خواست طرح‌های عمرانی به اتمام رسیده را اعلام کنند تا در دهه فجر افتتاح و مردم از خدمات این طرح‌ها بهره‌مند شوند.

انتخاب مسئولان ۱۷ کمیته تخصصی برنامه‌های دهه فجر در کبودراهنگ

مسئولان ۱۷ کمیته تخصصی تدوین برنامه‌های دهه فجر در شهرستان کبودراهنگ انتخاب و معرفی شدند.

فرماندار کبودراهنگ در ستاد هماهنگی برنامه‌های دهه فجر شهرستان از فعالیت کمیته نظارت بر ارزیابی، افتتاح پروژه‌ها، اطلاع‌رسانی، بسیج و نیروهای مسلح، روستایی، فرهنگیان و دانش‌آموزان، دانشجویی، کارگری و تعاون، ورزشی، فرهنگی و هنری، ایثارگران، زنان و خانواده، مساجد و قرآن، فضاسازی شهری، اصناف، کودکان و نوجوانان، همیاری و تشکل‌های مردمی خبر داد.

به گزارش فارس، احسان قنبری در خصوص برگزاری هرچه باشکوه‌تر برنامه‌های دهه فجر گفت: همه کمیته‌ها موظف هستند برای برگزاری هر چه باشکوه‌تر برنامه‌های دهه فجر نهایت همکاری و همیاری خود را با فرمانداری شهرستان داشته باشند.

وی با اشاره به اهمیت دهه فجر ادامه داد: در این دهه با توجه به عملکرد مطلوب دولت تدبیر و امید باید اقدامات و پروژه‌های عمرانی دولت و مسئولان به سمع و نظر مردم برسد.

قنبری با اشاره به نزدیک شدن دهمین دوره انتخابات مجلس شورای اسلامی افزود: باید زمینه ایجاد یک انتخابات سالم را فراهم کنیم و در این مسیر از هیچ کوششی دریغ نخواهیم کرد. مردم هم باید آگاهانه به پای صندوق‌های رأی بروند و نسبت به انتخاب اصلح اقدام کنند.

صندوق بیمه، خسارت کشاورزان اسدآبادی را پرداخت نکرده

در سال زراعی گذشته ۳٥۲ میلیون تومان خسارت ناشی از خشکسالی و سرمازدگی باید به کشاورزان پرداخت می‌شد که تاکنون هیچ خسارتی توسط صندوق بیمه کشاورزی واریز نشده است.

مدیر جهاد کشاورزی شهرستان اسدآباد در گفت‌وگو با فارس و با بیان اینکه سال گذشته سطح پرداخت خسارت اراضی بیمه شده در شهرستان کم بود، گفت: امسال در شهرستان اسدآباد در کشت پاییزه ۲۰ درصد افزایش را شاهد بودیم.

ناصر فتاحی با بیان اینکه ۳۲ هزار هکتار از اراضی اسدآباد زیر کشت گندم و جو است، افزود: ۲۲ هزار هکتار آن زیرکشت گندم و حدود ۱۰ هزار هکتار آن زیر کشت جو است.

وی در خصوص میزان بارندگی‌های امسال اسدآباد ادامه داد: بارندگی سال زراعی امسال در شهرستان تاکنون ۲۲۷ میلی‌متر است در حالی که سال گذشته ۱٥٥ میلی‌متر بوده که نسبت بارندگی در سالجاری ٤٦ درصد افزایش داشته است.

وی در زمینه آبیاری تحت فشار شهرستان بیان کرد: اسدآباد در جذب اعتبارات سفر ریاست‌جمهوری به استان تاکنون پیش‌رو بوده؛ به طوری که بیش از ۲/٥ میلیارد تومان اعتبار در این زمینه جذب کرده است.

آگهی مزایده نوبت دوم

در پرونده کلاسه ۶۸۸/۹۴ اجرایی طی رأی صادره از شعبه یک محاکم حقوقی دادگستری استان همدان
محکوم له: سیدحسین مصطفوی والا
محکوم علیه: محمدعلی جعفری
محکوم به: ۳۲۰/۰۰۰/۰۰۰ ریال در حق محکوم له
نیم عشر دولتی: برابر قانون
لذا با توجه به اینکه محکوم علیه نسب به برائت ذمه خویش اقدامی نکرده است. این اجرا به درخواست (محکوم له) اقدام به توقیف ۶ دانگ پلاک ثبتی ۳۵۲ فرعی از ۱۵ اصلی مورد ثبت ۲۳۰۰۶ بخش ۰۲ واقع در همدان، خیابان گلچهره ۱۲ متری اسفند (شهید ملکی) کارگاه ایمانی عرصه ۲۲۵/۵ مترمربع با کاربری تجاری مسکونی شامل یک کارگاه و دفتر و زیرزمین ۱۸/۵ مترمربع و انباری ۸/۵ مترمربع و بالکن ۳۵/۶۵مترمربع و دو باب مغازه همکف تجاری ۱۵۶/۵ مترمربع ارزش ۶ دانگ ۵/۵۰۰/۰۰۰/۰۰۰ ریال بدون احتساب دو دهنه مغازه اعلام گردیده است. و مورد فروش فقط به میزان محکوم به است لذا این اجرا به تاریخ ۱۳۹۴/۱۰/۲۷ ساعت ۸:۳۰ تا ۹ اقدام به برگزاری مزایده می‌نماید. محل برگزاری مزایده دادگستری کل استان طبقه همکف دفتر مزایده می‌باشد. مورد مزایده ۵ روز قبل از تاریخ مندرج قابل مشاهده است. برنده مزایده کسی است که بالاترین قیمت پیشنهادی را ارائه و ده درصد مبلغ پیشنهادی را فی‌المجلس واریز نماید و جهت الباقی در مهلت قانونی اقدام نموده در غیر این صورت ده درصد به نفع دولت ضبط خواهد شد. (م‌الف ۵۸۶۶)
دادورز اجرای احکام مدنی دادگستری همدان- زائری

آگهی مزایده کاربری گل‌خانه‌ای

در پرونده کلاسه ۲۳۲۷/۹۴ اجرایی طی رأی صادره از شعبه۹ محاکم حقوقی دادگستری استان همدان
محکوم له: حسین لشگری
محکوم علیه: مهدی بهرامی
محکوم به: ۱۲۶/۰۰۰/۰۰۰ ریال در حق محکوم له
نیم عشر دولتی: برابر قانون
لذا با توجه به اینکه محکوم علیه نسب به برائت ذمه خویش اقدامی نکرده است. این اجرا به درخواست (محکوم له) اقدام به توقیف ۶ دانگ پلاک ثبتی ۱۴۳۸ فرعی از ۱۰ اصلی بخش ۲ ناحیه ۹۹ مورد ثبت ۵۳۱۴۹ واقع در همدان، بلوار فرودگاه روبروی اداره کل راه و شهرسازی با کاربری گل خانه‌ای از سه طرف دیوار و از یک طرف حفاظ سیم فلزی دارای برق سه فاز دارای کار و یک حلقه چاه دست کن ۵۰ متری و یک استخر ۲۸ متر مکعب عرصه با مساحت ۴۰۰ مترمربع در عمق ۲ متری زمین و یک باب ساختمان نگهبانی و انباری ۱۵ و ۴۵ مترمربع و مدیریت ۳۵ مترمربع ارزش ۶ دانگ ۲/۲۷۳/۰۰۰/۰۰۰ اعلام گردیده است. و مورد فروش فقط به میزان محکوم به است لذا این اجرا به تاریخ ۱۳۹۴/۱۱/۲ ساعت ۸:۳۰ تا ۹ اقدام به برگزاری مزایده می‌نماید. محل برگزاری مزایده دادگستری کل استان طبقه همکف دفتر مزایده می‌باشد. مورد مزایده ۵ روز قبل از تاریخ مندرج قابل مشاهده است. برنده مزایده کسی است که بالاترین قیمت پیشنهادی را ارائه و ده درصد مبلغ پیشنهادی را فی‌المجلس واریز نماید و جهت الباقی در مهلت قانونی اقدام نموده در غیر این صورت ده درصد به نفع دولت ضبط خواهد شد. (م‌الف ۵۸۶۵)
دادورز اجرای احکام مدنی دادگستری همدان- زائری

آگهی حصر وراثت

آقای علیرضا رمون فرزند صفرعلی دارای شناسنامه شماره ۱۵۰۷ به شرح دادخواست به کلاسه۹۴۰۵۲۲ح۱۳۱ح از این حوزه درخواست گواهی حصر وراثت نموده و چنین توضیح داده که شادروان صفرعلی رمون فرزند علی به شناسنامه شماره ۱۴۱۶ متولد ۱۳۱۰/۸/۶ در تاریخ ۱۳۹۴/۹/۹در اقامتگاه دائمی خود بدرود زندگی گفته ورثه آن مرحوم منحصر است به: یک عیال دائم و سه پسر و دو دختر به اسامی ذیل ولاغیر ۱-ابریشم بانو کرمی فرزند جوخاص به شماره شناسنامه۱۶۲۰ صادره از تویسرکان عیال مرحوم ۲-علیرضا رمون به شماره شناسنامه ۱۵۰۷ صادره از همدان پسر متوفی ۳-محمدرضا رمون به شماره شناسنامه ۱۳۸۲ صادره از همدان پسر متوفی ۴-پروانه رمون به شماره شناسنامه ۱۱۰۵۵۴ صادره از همدان دختر متوفی ۵-مهدی رمون به شماره شناسنامه ۴۹۸۷ صادره از همدان پسر متوفی ۶-افسانه رمون به شماره شناسنامه ۱۱۳۶۳۱ صادره از همدان پسر متوفی و ارزش ماترکش طبق فرم ۱۸ مالیاتی به شماره ۶۵۵۶۹ مورخ ۹۴/۹/۲۹ بیش از سی میلیون ریال اعلام گردیده است اینک با انجام تشریفات مقدماتی درخواست مزبور را در یک نوبت آگهی می‌نماید تا هر کسی اعتراضی دارد و یا وصیتنامه از متوفی نزد او باشد از تاریخ نشر نخستین آگهی ظرف یک ماه تقدیم دارد والا گواهی صادر خواهد شد. (م‌الف ۵۸۵۹)
قاضی حوزه ۱۳۱ شورای حل اختلاف همدان

آگهی حصر وراثت

آقای لطیفه حبیبی دارای شناسنامه شماره ۱۳ به شرح دادخواست به کلاسه۹۴/۲۲۲ ش۱۱۲ح از این حوزه درخواست گواهی حصر وراثت نموده و چنین توضیح داده که شادروان علی‌الله حبیبی سلیمان آبادی به شناسنامه شماره ۳۳۵ در تاریخ ۷۴/۴/۶در اقامتگاه دائمی خود بدرود زندگی گفته ورثه آن مرحوم منحصر است به: ۱-ابوالفضل سلیمانی حبیبی به شماره شناسنامه۸۳۷ متولد۱۳۴۳ فرزند علی‌اله فرزند متوفی ۲-مریم حبیبی سلیمان‌آباد به شماره شناسنامه۷۰۵ متولد۱۳۳۵ فرزند علی‌اله فرزند متوفی ۳-نقره حبیبی سلیمان‌آباد به شماره شناسنامه۶۲۳ متولد۱۳۳۰ فرزند علی‌اله فرزند متوفی ۴-زهرا حبیبی به شماره شناسنامه۱۲ متولد۱۳۳۳ فرزند علی‌اله فرزند متوفی ۵-لطیفه به شماره شناسنامه۲۳ متولد۱۳۲۳ فرزند علی‌اله فرزند متوفی ۶-نیمتاج سلیمانی‌فرد به شماره شناسنامه۱۳۱ متولد۱۳۰۲ فرزند اسمعلی همسر متوفی اینک با انجام تشریفات مقدماتی درخواست مزبور را در یک نوبت آگهی می‌نماید تا هر کسی اعتراضی دارد و یا وصیتنامه از متوفی نزد او باشد از تاریخ نشر نخستین آگهی ظرف یک ماه تقدیم دارد والا گواهی صادر خواهد شد.(م الف ۵۸۲۵)
قاضی حوزه ۱۱۲ شورای حل اختلاف لالجین

آگهی حصر وراثت

خانم صفیه پور جعفریان دارای شناسنامه شماره ۱۳۶ به شرح دادخواست به کلاسه۱۱۸/۹۴۱۰۱۴/۹۴ح از این حوزه درخواست گواهی حصر وراثت نموده و چنین توضیح داده که شادروان غلامحسین پور جعفریان به شناسنامه شماره ۹۵۹۰۰ در تاریخ ۱۳۹۴/۹/۱ در اقامتگاه دائمی خود بدرود زندگی گفته ورثه آن مرحوم منحصر است به: ۱- ملوک بیات به شماره شناسنامه ۵۶۴ صادره از همدان متولد ۱۳۱۹ همسر متوفی ۲-صفیه پورجعفریان به شماره شناسنامه ۱۳۶ صادره ازهمدان متولد۱۳۴۰ فرزند متوفی ۳-فرشته پورجعفریان به شماره شناسنامه ۱۸۹ صادره ازهمدان متولد۱۳۴۳ فرزند متوفی اینک با انجام تشریفات مقدماتی درخواست مزبور را در یک نوبت آگهی می‌نماید تا هر کسی اعتراضی دارد و یا وصیتنامه از متوفی نزد او باشد از تاریخ نشر نخستین آگهی ظرف یک ماه تقدیم دارد والا گواهی صادر خواهد شد. (م‌الف ۵۸۶۱)
قاضی حوزه ۱۱۸ شورای حل اختلاف همدان

پیام تاریخ، تمدن و فرهنگ مادستان
The Message Of Madestan's History & Civilization & Culture
روزنامه همدان پیام
۱۱
پنجشنبه ● ۱۰ دی ماه ۱۳۹۴ ● شماره ۲۵۳۴
ورزشی
varzesh@hamedanpayam.com

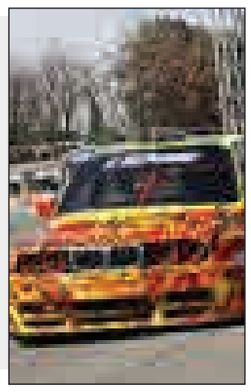

وقتی عضو شورای شهر نهاوند رئیس اتومبیلرانان می‌شود

اصغر جهانیان، عضو شـــورای شهر نهاوند به مدت ٤ ســـال به عنوان رئیس هیأت اتومبیلرانی و موتورســـواری استان همدان انتخاب شده است.
هفته گذشـــته با حضور مهدی مبینی سرپرست فدراسیون موتورسواری و اتومبیلرانی کشور مجمع هیات اتومبیلرانی و موتورسواری استان همدان برگزار شد.
در این مجمع اصغر جهانیان عضو شورای شهر نهاوند موفق شد با کسب ١٤ رأی از مجموع ١٥ رأی برای مدت ٤ سال به‌عنوان رئیس هیات اتومبیلرانی استان همدان انتخاب شود.
در این مجمـــع علاوه‌بر جهانیان، علی‌اکبـــر نظری رئیس شورای شهر همدان و محمدامین روحی رئیس سابق هیات موتورسواری و اتومبیلرانی استان همدان هم ثبت‌نام کرده بودند که البته در مجمع حضور نیافتند.
جهانیان هم‌اکنون عضو شـــورای شـــهر نهاوند اســـت و به‌عنوان نماینده استان همدان در هیات‌رئیسه شورای عالی استان‌های کشور فعالیت می‌کند.
وی پـــس از این انتخاب به خبرنـــگار ما گفت: باید تلاش کنیم که این ورزش بانشـــاط که بسیار موردعلاقه جوانان اســـت در محیط‌های ورزشی و ســـالم انجام شود تا همه علاقمندان بتوانند از آن بهره ببرند.
به گفته جهانیان، با رایزنی که با مســـئولان کشوری انجام خواهیم داد می‌توانیم مسابقات کشوری را در استان همدان برگزار کنیم چون این اســـتان پتانســـیل‌های زیادی در این رشته جذاب ورزشی دارد.

خبـر

همدان قهرمان مسابقات دو صحرانوردی جوانان کشور شد

تیم همدان عنوان قهرمان مســـابقات دو صحرانوردی جوانان پسر کشور را کسب کرد.
به گزارش روابط عمومی اداره کل ورزش و جوانان استان همدان، مسعود بنوان دبیر هیات دوو میدانی استان همدان گفت: مسابقات دو صحرانوردی قهرمانی جوانان و بزرگســـالان کشور به میزبانی شهرســـتان گیلانغرب استان کرمانشاه برگزار شد و با قهرمانی تیم همدان در رده سنی جوانان پایان یافت.
بنوان اظهار کرد: در رده ســـنی جوانان ٤٩ دونده از ١٥ تیم شرکت داشتند که تیم همدان توانست عنوان قهرمانی مسابقات را به دست آورد.
وی بیان کـــرد: تیم همدان با ترکیب حامـــد زهدی‌غلامی، ایمان طالبی، ســـجاد خدایاری و محمد آسمار به مربیگری و سرپرستی مهدی محمدی در این رقابت ها حضور داشت.
بنوان خاطرنشـــان کرد: همچنین در بخش انفرادی این رقابت ها ایمان طالبی از همدان عنوان سوم را کسب کرد.
در مسابقات دو صحرانوردی قهرمانی کشور به نفرات و تیم‌های برتر نیز از سوی برگزار کنندگان حکم و مدال قهرمانی و به ترتیب از نفر نخســـت تا دهم هر رده سنی، مبلغ ١٥ میلیون، ١٠ میلیون، ٧ میلیـــون، ٥ میلیون، ٣ میلیون و ٢ میلیـــون ریال به عنوان جایزه نقدی اهدا شد.

موفقیت وزنه‌بردار همدانی در جنگ با پولاد سرد

حســـن گل‌پرور، وزنه‌بردار همدانی و عضو تیم شـــرکت ملی حفاری اهواز در دســـته ٥٦ کیلوگرم توانســـت بـــا مجموع ٢٥٦ کیلوگرم برای چهارمین بار پیاپی در لیگ به جایگاه نخست دست یابد.
رقابت‌هـــای هفته چهـــارم لیگ برتـــر وزنه‌برداری بزرگســـالان باشـــگاه‌های کشور در فصل ٩٤ در خوزستان و به میزبانی باشگاه مناطق نفت‌خیز جنوب خوزستان برگزار شد.
حسن گل‌پرور وزنه‌بردار ســـبک وزن شرکت ملی حفاری اهواز در حرکت یک‌ضرب این مســـابقات وزنه ١١٢ کیلوگرم را بالای ســـر بـــرد، در حرکت ٢ ضرب هم ١٤٤ کیلوگـــرم را مهار کرد و بـــا حدنصاب مجموع ٢٥٦ کیلوگرم بـــرای چهارمین بار پیاپی در رقابت‌های لیگ برتر بزرگسالان فصل ٩٤ در جایگاه نخست این دسته قرار گرفت.
گل‌پرور هم‌اکنون پرافتخارترین وزنه‌بردار همدانی حاضر در لیگ برتر وزنه‌برداری کشور محسوب می‌شود.
وی با صدرنشینی در دسته ٥٦ کیلوگرم سهم بسزایی در موفقیت تیم ملی حفاری اهواز داشـــته اســـت.همچنین در این دســـته از مســـابقات حافظ قشقایی از تیم ذوب‌آهن اصفهان با مجموع ٢٤٨ کیلوگرم به مقام دومی نائل آمد و سومی نیز به علیرضا بایرام‌پور از تیم نیروی زمینی ارتش با حدنصاب مجموع ٢٣٨ کیلوگرم رسید.

مشکل مالی دارنده عناوین جهانی برای اعزام به انتخابی پارالمپیک

دارنده مدال‌های جهانی دوومیدانی نابینایان کشـــورمان برای اعزام به مســـابقات انتخابی پارالمپیک ٢٠١٦ برزیل با مشکل مالی مواجه است.
به گزارش ایرنا، ســـمیه سهیلی رئیس هیات نابینایان و کم بینایان استان همدان گفت: حمید اسلامی دارنده چندین مدال رنگارنگ بین المللی اعم از آسیایی و جهانی برای کسب سهمیه پارالمپیک در رقابت های انتخابی به میزبانی کشور امارات نیازمند تامین منابع مالی برای اعزام است.
سهیلی اظهار کرد: اســـلامی برای اعزام به این رقابت ها به همراه هدایـــت کننده خود ١٨٠ میلیون ریال کمـــک هزینه نیاز دارد که امیدواریم خیرین ورزش دوست این قهرمان جهانی را یاری کنند.
وی بیان کرد: نفرات نخســـت مســـابقات قهرمانی کشور با هزینه فدراسیون نابینایان و کم بینایان به این رقابت ها اعزام می شوند اما سایر نفرات باید با هزینه شخصی حضور یابند.
ســـهیلی با انتقاد از نحـــوه برگزاری مســـابقات انتخابی تیم ملی دوومیدانی نابینایان و کم بینایان و زمین خوردن حمید اســـلامی در حین انجام مســـابقه گفت: مسابقات دوومیدانی قهرمانی کشور اواخر تابســـتان امسال برای نخستین بار و به صورت همزمان بین نابینایان و کم توانان ذهنی برگزار شد.
وی افزود: اسلامی در حالی که از حریفان خود جلو بود اما به دلیل از خط خارج شدن یکی از دونده های کم توان ذهنی و سد معبر شدن او موجب شد تا به زمین بخورد و نتواند مسابقه را ادامه دهد.
وی بیان کرد: این دونده همدانی که چندین مدال جهانی و آسیایی را در کارنامـــه اش دارد حالا به دلیل نداشـــتن عنوان قهرمانی این رقابت ها باید با هزینه شـــخصی به مسابقات انتخابی پارالمپیک اعزام شود.
سهیلی خاطرنشان کرد: با کمک هیات نابینایان و کم بینایان و اداره ورزش و جوانـــان همدان ٥٠ میلیـــون ریال از این کمک هزینه را تامین کرده است و انتظار داریم خیران ورزش دوست مابقی هزینه ها را پرداخت کنند.
وی یادآور شـــد: این دونده همدانی باتوجـــه به تجربه و آمادگی بســـیار مطلوب می تواند سهمیه پارالمپیک ٢٠١٦ برزیل را کسب کند.
این دونده همدانی مهرماه ســـال گذشـــته نایب قهرمان مسابقات دوومیدانی بازی های پاراآسیایی ٢٠١٤ اینچئون کره‌جنوبی شد.

اکبر محمدی جانشین طلایی شد

از روستوف روسیه تا پاس همدان

▪ سرمربی سابق تیم ملی جوانان را باید یازدهمین مربی پاس همدان دانست

اکبر محمدی به عنوان سرمربی جدید تیم فوتبال پاس همدان منصوب شد.
اعضـــای هیات مدیره باشـــگاه پاس در جلسه‌ای تصمیم به انتخاب اکبر محمدی به عنوان سرمربی جدید تیم پاس گرفتند.
مدیرعامل باشـــگاه پاس همدان در این باره گفـــت: به هر حـــال تصمیم هیات مدیـــره بود تـــا اکبر محمـــدی به عنوان ســـرمربی جدید انتخـــاب و هدایت تیم پـــاس در نیم فصل دوم مســـابقات را بر عهده بگیرد.
حســـن عزیزی افزود: محمدی ملایری اســـت و به نوعی از مربیان بومی استان همدان محسوب می‌شـــود که از سوابق ارزنده‌ای در ســـطح اول فوتبال کشـــور برخوردار است. وی بیان کرد: به تصمیم اعضـــای هیات مدیـــره بـــرای انتخاب ســـرمربی جدید احتـــرام می‌گذاریم و امیدواریم اکبر محمدی در نیم فصل دوم ضمن کســـب نتایج مطلوب، دوستداران پاس را خوشحال کند.
عزیزی همچنیـــن با قدردانی از زحمات رضـــا طلایی‌منش در مدت حضورش به عنوان ســـرمربی پاس، برای وی در ادامه آرزوی موفقیت کرد.

اکبر محمدی جوان در لیگ یک!

اکبر محمدی متولد ١٣٥٤ و دارای مدرک کارشناسی ارشـــد در رشته تربیت بدنی اســـت. این مربی مدرس دوره C است و در سال‌های ٧٩ تا ٨٢ سرمربی تیم های نوجوانان و جوانان ســـایپا بوده و از سال ٨٢ تا ٨٣ ســـرمربی تیم‌های نوجوانان و جوانان شهاب زنجان بوده است.
وی از ٨٥ تـــا ٨٦ مربـــی تیـــم ملی امید ایـــران و دســـتیار وینگـــو بگوویچ بوده اســـت، ضمن اینکه در سالهای ٨٨ تا ٨٩ ســـرمربی تیم ملی نوجوانان بود و سال ٩٠ به عنوان ســـرمربی تیم ملی جوانان انتخاب شد.
محمدی ســـابقه مربیگـــری در تیم های مختلف لیگ برتری را نیز داشـــته است. نکته جالب اینکه این مربی تاکنون تجربه ســـرمربیگری در لیگ دســـته نخست را نداشته است.

طلایی منش ١٠ بازی ١٢ امتیاز

رضا طلایی به اذعان کارشناسان با دست خالی توانست از ١٠ بازی ١٢ امتیاز را به حساب پاس واریز کند.
گروهـــی معتقدند به هـــر حال طلایی با اشـــراف از وضعیت پـــاس پذیرفت که ســـرمربی این تیم باشـــد و قطعبه یقین می‌دانسته که پاس بعد از رفتن مهابادی، تیم نصفه و نیمه می‌شـــود و می‌توانست این پست را قبول نکند!
طلایـــی به عنوان ســـرمربی پاس در ١٠ بازی ١٢ امتیاز کسب کرد.
در واقع ایـــن مربی بومـــی از ٣ برد، ٣ مســـاوی و ٤ باخـــت آورد. یعنی از ٣٠ امتیـــاز ممکن از ١٠ بـــازی، طلایی ١٢ امتیاز کسب کرد.
با این حال طلایی در ٢ بازی پایانی قبل از تعطیـــلات نیم فصل ٦ امتیاز گرفت و زمانی برکنار شـــد که روی نوار پیروزی قرار گرفته بود. شـــاید بـــه اعتقاد هیات مدیره، طلایی برای پیروزی دیر استارت زد و کار از کار گذشته بود!

اکبر محمدی با اصالت ملایری

اکبر محمـــدی اصالتی ملایری دارد و به نوعی مربی بومی محسوب می‌شود. این مربی با مربیان بزرگی کار کرده اســـت. امیر قلعه‌نویی همواره اعتقاد ویژه به اکبر محمدی داشت. محمدی همچنین مشاور و از دســـتیاران ویژه اکبر میثاقیان در تیم خونه به خونه در هفته‌های گذشته بود.
محمـــدی بـــا تفکـــری لیـــگ برتری و تجربه‌ای در ســـطح تیم ملـــی جوانان و لیگ‌های باشـــگاهی برتر کشور پذیرفت کـــه پاس را در رتبه هفدهم جدول برای آغاز در نیم فصل دوم تحویل بگیرد.

از روســـتوف روســـیه تا پاس همدان

محمدی پـــس از اســـتعفا از تیم ملوان بندرانزلی از رســـتوف روســـیه پیشنهاد همکاری داشت. تیمی که سردار آزمون و سعید عزت‌اللهی ٢ بازیکن ایرانی را در اختیار داشت.
قربان بردیف ســـرمربی تیم روســـتوف روســـیه از محمدی رســـما درخواست همـــکاری کرد اما این مربی به دلایلی به این تیم نرفت. وی پیشنهادات دیگر نظیر هدایت تیم ملی تاجیکستان را داشت اما هرگز تحقق نیافت.

حلالیت به سبک طلایی

رضـــا طلایـــی نپذیرفت در کنـــار اکبر محمدی کار کند و به همین دلیل از پاس رفت. باشگاه پاس از طلایی خواست که همچنان در این تیم باشد اما به هر دلیلی نپذیرفت.
طلایی به محض اطلاع از ســـرمربیگری قطعی اکبر محمدی، از کارکنان باشـــگاه پاس و برخی بازیکنان حاضر در باشگاه طلب حلالیت کرد و از پاس برای همیشه رفت. این مربی همدانی با برخی عوامل باشگاه نیز به خوش و بش پرداخت.

چنـــد تیم لیگ یکـــی خواهان طلایی

گفته می‌شود چند تیم دسته اولی خواهان حضور طلایی هســـتند. گویا چند نفر از سرمربیان لیگ یکی از طلایی خواسته‌اند که با آنها همکاری کند.
در این بین اکبر افشاری هم قطع به یقین از پـــاس می‌رود و خبری هم از مصطفی کاشـــی به عنـــوان مربـــی دروازه‌بان‌ها نخواهد بود!

احمـــد جمشـــیدیان مدنظـــر پاسی‌ها

احمد جمشیدیان هافبک طراح و خلاق همدانی‌هـــا که این روزها ســـخت مورد خواســـته هواداران برای حضور در پاس اســـت، گزینه اصلی پاســـی‌ها برای نیم فصل دوم است. گفته می‌شود جمشیدیان ســـخت مورد علاقه اکبـــر محمدی نیز هســـت و قـــرار اســـت در تمرین پاس شـــرکت کند. جمشـــیدیان در صورت حضـــور در پاس به لحاظ تجربه و بومی بـــودن قطع به یقین کاپیتـــان و به نوعی بزرگ این تیم محسوب خواهد شد.
البته جمشـــیدیان مدنظر طلایی‌منش نیز بـــود اما حالا با اکبـــر محمدی نیم فصل دوم لیـــگ یـــک را همراه پـــاس تجربه می‌کند.

قربان بردیف سرمربی تیم روســـتوف روسیه از محمـــدی رســـما درخواســـت همـــکاری کـــرد اما ایـــن مربی به دلایلی به این تیم نرفت. وی پیشـــنهادات دیگر نظیر هدایـــت تیم ملی تاجیکستان را داشت اما هرگز تحقق نیافت

عکس نوشت

هیجان در لیگ برتر بسکتبال در شهرهایی مثل گرگان موج می‌زند، آن هم در غیبت چند ساله همدان

عکس: ایسنا

پیشخوان

١ — استارت هفتمین دوره لیگ شیرجه از فردا

هفتمین دوره مســـابقات شـــیرجه باشـــگاه‌های کشـــور از فردا در استخر بیـــن المللی ٩دی مجموعه شـــیرودی آغاز می‌شـــود. به گزارش ایســـنا، این دوره از مســـابقات در ٢ مرحلـــه و به میزبانی استخر سه‌گانه ٩ دی مجموعه ورزشی شهید شیرودی برگزار خواهد شد. مرحله دوم ٢٣ بهمن ١٣٩٤ برگزار شده و نفرات و تیم‌های برتر پس از آن معرفی می‌شوند. لیگ امسال با حضور شهرداری تبریز الف و ب، نیروی زمینی ارتش، نفت تهران، اســـتخر دانشـــگاه شریف، شیراز، ثامن الحجج کرمانشاه و وولف برگزار می‌شود.

٢ — قهرمان نیم فصل لیگ برتر تکواندو مشخص می‌شود

با برگزاری ١٢ مبارزه هفته هفتم تا نهم لیگ برتر تکواندوی مردان، مرحله رفت این رقابت‌ها به پایان می‌رســـد و قهرمان نیم فصل مســـابقات مشخص خواهد شد.
به گزارش ایرنا، رقابت‌های هفته هفتم، هشتم و نهم لیگ برتر تکواندوی مردان یادواره ٥٠٠ شهید تکواندوی کشور، با حضور ٩ تیـــم گیتی پســـند اصفهان، هیات تکواندو استان قزوین، شهرداری ورامین، یاسین پیشرو قم، لوازم خانگی کن، دانشگاه آزاد، شهدای ساری، پاس قوامین و ســـونیا، امروز برگزار خواهد شـــد تا قهرمان نیم فصل این دوره از مسابقات مشخص شود.

٣ — مدارک تیم نفت تهران به AFC ارسال شد

فدراســـیون فوتبال اعـــلام کرد که مـــدارک تیم نفت تهـــران برای حضور در مرحله حذفی مســـابقات به AFC ارســـال شد. به گزارش مهر، با توجه به مقررات کنفدراسیون فوتبال آسیا مبنی بر ثبت نام کادر فنی و بازیکنان تیم های حاضر در لیگ قهرمانان آســـیا ٢٠١٦، روز گذشـــته مدارک تیـــم نفت تهران پیش از موعد مقرر که امروز بود، برای حضور در مرحله حذفی مســـابقات به AFC ارسال شد.آخرین مهلت ارسال مدارک باشگاه‌های سپاهان، ذوب آهن و تراکتورســـازی تبریز هم روز ٢٤ دی است.

٤ — باخت اول هندبال در لهستان

تیم ملـــی هندبال ایـــران که خود را بـــرای حضـــوری قدرتمندانـــه در رقابت‌های قهرمانی آسیا آماده می کند در تورنمنت ٤ جانبه لهســـتان حضور پیدا کرده است.
به گـــزارش فارس، شـــاگردان عرفان اســـماعیلاگیچ در نخســـتین گام برابر جمهـــوری چک قـــرار گرفتند که این بازی با حســـاب ٣٨ بر ٣٢ به سود تیم اروپایی پایان یافت.
تیم ایران ١٥ دی به ایران باز می‌گردد و بعد از ٢ روز استراحت ١٧ دی ماه در تهـــران و در محل کمپ تیم های ملی حاضر می‌شود.

٥ — محرومیت مربی تیم پیشگامان

کمیته انضباطی فدراسیون دوچرخه سواری سید مصطفی رضایی مربی تیم دوچرخه سواری پیشگامان را به دلیل آنچـــه مصاحبه علیه مســـئولان مطرح شده، به یک ســـال محرومیت محکوم کرد.
به گـــزارش فارس، مهدی پیشـــکوهی مدیر این تیم در واکنش بـــه این رای گفت: برایم این رای قابل تامل اســـت! بایـــد در جلسات حاضر و درخصوص این رای صحبت کنیم تا ببینیم چه اتفاقی رخ داده است.

خبـر

سرگیجه در نیم فصل نخست فوتبال ایران

پرونده نیم فصل نخســـت پانزدهمین دوره لیگ برتر فوتبال باشگاه‌های برتر ایران بسته شده است.
فصل جدید لیگ برتر فوتبال در حالی روز هشـــتم مردادماه کلید خـــورد و در هفته پایانی آذرماه به پایان نیم فصل رســـید که به دلیل برگزاری دیدارهای تیم ملی فوتبال در مرحله مقدماتی جام جهانی ٢٠١٨ و دیدارهای آماده ســـازی تیم امید برای حضور در مرحله انتخابی بازیهای المپیک با وقفه های متمادی روبه‌رو شد تا همگان شاهد برگزاری لیگی فرسایشی باشند.
بـــه طور حتم تعطیـــلات پیاپی لیگ برتر، یکـــی از نقاط تاریک نیم فصل نخســـت بود که این امر موجب شـــد تا تیم ها مجبور شوند چندین بار در طول ١٤٠ روز برگزاری مسابقه‌ها، تمرینات بدنسازی را پشـــت ســـر بگذارند و از هماهنگی‌های لازم دور شوند.
بررسی‌ها نشان می دهد در نیم فصل نخست لیگ برتر، مدیران ٦ باشگاه (سیاه جامگان مشهد، ملوان بندر انزلی، راه آهن، استقلال اهواز، ســـپاهان اصفهان و تراکتورســـازی)، به‌دلایل مختلف که کســـب نتایج ضعیف مهمترین آن است، سرمربیان خود را تغییر دادند. نکته حایز اهمیت این است که تغییرات در راس کادر فنی، تاکنون تاثیر مثبتی بر عملکرد و نتایج این تیم ها نگذاشته است. البتـــه چنین روندی در لیگ یک هم به چشـــم می‌خورد و نمونه بارز آن همین پاس خودمان است.
امـــا یکی از نکات قوت نیم فصل نخســـت لیگ پانزدهم را باید تغییر نسل مربیان و حضور بازیکنان جوان و آینده دار در تیم‌های باشگاهی دانست.
مربیان جـــوان در دور رفت، دیدگاه هـــا و تفکرات جدیدی را در تیم های تحت رهبری خود لحاظ کردند به طوریکه شـــاهد دیدارهای تهاجمی تر و ســـطح بالاتری نســـبت به سال گذشته بودیم.
حضور بازیکنان جوان و با انگیزه نیز مزید بر علت شد تا هیجان رقابت ها افزایش یابـــد و نتایج غیر منتظره زیادی در دور رفت رقابت‌ها به ثبت برسد.
صدرنشـــینی تیم کم بضاعت و بی ادعای استقلال خوزستان در نیم فصل نخســـت نمایانگر این مطلب اســـت که می‌توان با یک برنامه ریزی مدون و تلاش فراوان دســـت به کارهای بزرگی زد. استقلال خوزستان با هزینه‌ای کم به قله لیگ برتر رسیده است و مقایسه این تیم با وضعیت پاس که میلیاردی هزینه می‌کند و در لیگ یک فانوس به دست است، این واقعیت را اثبات می‌کند که در همدان بی برنامگی در فوتبال موج می‌زند.
نکتـــه مهم دیگر اینکه جوانگرایی ســـرخ آبی‌هـــای پایتخت نیز یکی از دســـتاوردهای مثبت لیگ پانزدهم است. سرمربیان ٢ تیم استقلال و پرسپولیس امسال بر خلاف سال های گذشته، فرصت بیشتری به بازیکنان جوان خود دادند که ثمره این اعتماد، معرفی بازیکنان جدید به فوتبال ملی بوده است.
یکـــی از مباحث مهـــم دیگر در خصوص لیگ برتر ســـکوهای خالی ورزشگاه‌هاست. آمارها نشان می هد لیگ پانزدهم به طور متوســـط با حدود ٨ هزار نفر تماشاگر در هر بازی، کم استقبال ترین دوران خود را پشـــت سر می‌گذارد و ورزشگاه های خالی، تاثیر نامطلوبی بر روند رقابت ها گذاشـــته است. از این موضوع بایـــد به عنوان نقطه منفی و تاریک فوتبـــال ایران در پانزدهمین تجربه لیگ برتری‌اش نام برد.
همیشـــه تماشـــاگران به عنوان یار دوازدهم تیم‌های فوتبال، می تواننـــد نقش مهمی در افزایش انگیـــزه میان بازیکنان ایفا کنند و بسیاری معتقدند فوتبال بدون تماشاگر هیچ معنایی ندارد.
کارشناســـان عوامل متعـــددی را درخصوص اســـتقبال نکردن تماشـــاگران از رقابـــت های باشـــگاهی و ملی اعـــلام می کنند که کیفیت پایین بیشـــتر رقابت ها و نبـــود تجهیزات و امکانات رفاهی برای تماشاگران از مهمترین دلایل خالی بودن سکوها در ورزشگاه ها نام برده می‌شود.
امـــا داوری‌ها چگونه بوده اســـت؟ یکی از بحـــث بر انگیزترین اتفاقات نیم فصل نخســـت لیگ برتر، مسائل و مشکلات داوری بـــود که این موضـــوع به خارج از فدراســـیون فوتبال و حتی به مجلس شورای اسلامی هم کشیده شد.
اشـــتباهات داوران در هفته پنجم لیگ برتر به اوج خود رسید و اظهارات تند برخی از مربیان از جمله مربی کروات سرخپوشـــان تهرانی منجر بـــه واکنش های فـــراوان و محرومیت تعدادی از داوران شد.
مشکلات داوری در هفته های پایانی نیم فصل پس از ورود وزیر ورزش و جوانان، برگزاری دوره های آموزشـــی و هم اندیشی، بیانیه کمیته داوران و اظهار نظر علی کفاشـــیان رئیس فدراسیون فوتبـــال مبنی بر اینکـــه داوران ضعیف در دور برگشـــت اجازه قضاوت نخواهند داشت، تا اندازه‌ای کاهش یافت.
امیدواریم در دور برگشـــت لیگ برتر شاهد افزایش سطح کیفی رقابت‌ها، حضور پر تعداد تماشاگران، کاهش مشکلات داوری و ... باشیم تا سرگیجه در لیگ برتر فوتبال کمتر شود.

روزنامه اجتماعی، سیاسی، فرهنگی، اقتصادی

The Message Of Madestan's History & Civilization & Culture

روزنامه همدان پیام

www.HamedanPayam.com

پیام تاریخ، تمدن و فرهنگ مادستان

پنجشنبه ● ۱۰ دی ماه ۱۳۹۴ ● ۱۹ ربیع‌الاول ۱۴۳۷ ● ۳۱ دسامبر ۲۰۱۵ ● ۲۵۳۴

روزنامه صبح استان

صاحب امتیاز و مدیر مسئول: نصرت ا... طاقتی احسن

سردبیر: یدا... طاقتی احسن

نشانی: همدان، ابتدای خیابان مهدیه، روبروی دبیرستان شریعتی ساختمان پیام

صندوق پستی: ۶۶۶ - ۶۵۱۵۵

تلفن: ۳۸۲۶۴۴۳۳ (ویژه) نمابر: ۳۸۲۷۹۰۱۳

سردبیر: ۰۹۱۸۳۱۵۱۴۳۷ آگهی: ۳۸۲۶۴۴۳۳

لیتوگرافی و چاپ: پیام رسانه (۳۸۲۷۴۰۸۲ - ۰۸۱)

پایگاه اینترنتی.....www.Hamedanpayam.com

ارتباط با روزنامه.....۱۰۰۰۶۰۶۶

ارتباط با روزنامه.....info@Hamedanpayam.com

.....Hamedanpeyam@yahoo.com

ارتباط با مدیرمسئول.....modir@Hamedanpayam.com

ارتباط با سردبیر.....sardabir@Hamedanpayam.com

سرویس آگهی.....agahi@hamedanpayam.com

سرویس اشتراک.....eshterak@hamedanpayam.com

چاپخانه پیام رسانه.....litohoma@yahoo.com

▪ اوقات شرعی

اذان ظهر	۱۲:۱۸
غروب خورشید	۱۷:۱۳
اذان مغرب	۱۷:۳۳
نیمه شب شرعی	۲۳:۳۴
اذان صبح فردا	۰۵:۵۴
طلوع خورشید فردا	۰۷:۲۳

» منبع: موسسه ژئوفیزیک تهران

▪ آب و هوا

پیش‌بینی وضع هوا:

صاف تا کمی ابری ، مه

شهرستان	همدان	ملایر	تویسرکان	نهاوند	کبودراهنگ	رزن	فامنین	قهاوند	اسدآباد	بهار
۰	۴	۳	۵	۱-	۰	۱	۱-	۱-	۱-	۰
۶-	۳-	۴-	۳-	۶-	۶-	۵-	۶-	۸-	۸-	۶-
۸۵	۸۰	۸۰	۸۰	۹۰	۸۵	۸۰	۸۰	۸۵	۸۵	۸۰

▪ حدیث:

امام علی (ع):

مردم، فرزندان آن چیزند که نیک می‌دانند و ارزش هر انسان، چیزی است که نیک می‌داند، پس در دانش سخن بگویید تا ارزش شما آشکار شود.

کافی: ج۱ ص۵۰؛ علم و حکمت: ج۱ ص۳۸

▪ دوبیتی باباطاهر

اگر یار مرا دیدی به خلوت — بگو ای بی‌وفا ای بی‌مروت

گریبانم ز دستت چاک چاکو — نخواهم دوخت تا روز قیامت

تـــازه‌ها

استخراج طلا از زباله‌های الکترونیکی

محققان ایرانی موفق به بازیافت زباله‌های الکترونیکی به روش زیستی شدند و با این روش طلا و مس را از این زباله‌ها استخراج کردند. به گزارش تابناک، زباله‌های الکترونیکی علاوه بر فلزات خطرناک، فلزات مفیدی نیز دارند و چون معادن طلا و مس رو به اتمام هستند زباله‌های الکترونیکی می‌تواند منبع تأمین‌کننده خوبی باشند، زیرا زباله‌های الکترونیکی شامل بیش از پنجاه نوع فلز، مهمترین زباله قرن ۲۱ شناخته شده‌اند.

دانشمندان ایرانی در این طرح به روش زیستی و از طریق دو باکتری بومی، زباله الکترونیکی را بازیافت کردند.

سیستم هوشمندسازی منازل ساخته شد

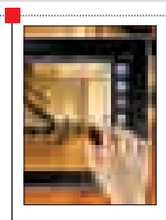

محققان ایرانی موفق به طراحی و ساخت سیستمی برای هوشمندسازی منازل شدند که از طریق شبکه بی‌سیم اینترنت «وای فای» عمل می‌کند.

به گزارش مهر، این سیستم به هنگامی که خانه خالی است و تلفن یا زنگ در به صدا در بیاید، سریعاً و در آن واحد از طریق وای‌فای به صاحب خانه هشدار می‌دهد.

سیستم هوشمندسازی منزل از طریق کدی تعریف شده به صاحبخانه هشدار می‌دهد. همچنین می‌توان این سیستم را طوری تنظیم کرد که اتفاقات منزل را به سیستم اندرویدی تلفن همراه اطلاع دهد.

کشف راز جاودانگی با جانور آبزی کوچک

یک پژوهش جدید نشان می‌دهد که «هیدرا» جانور کوچک و آبزی یک سانتیمتری که در آب‌های شیرین جهان سکونت دارد، هرگز پیر نمی‌شود و اگر در شرایط ایده‌آل باشد، برای همیشه زنده می‌ماند. به گزارش خبرآنلاین، دلیل پیر نشدن هیدرا این است که این موجود از سلول‌های بنیادی تشکیل شده است.

قسمت عمده بدن هیدرا از سلول‌های بنیادی و بخش کمی از آن از سلول‌های کاملا" متمایز ساخته شده است.

سلول‌های بنیادی این توانایی را دارند که به طور مستمر تقسیم شوند و به همین ترتیب بدن هیدرا به طور مداوم تجدید می‌شود.

نانوذرات به کمک جراحی مغز می‌آید

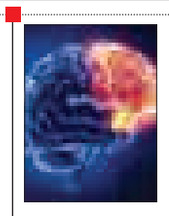

محققان با استفاده از نانوذرات مغناطیسی برچسب‌دار موفق به رهاسازی سلول‌های بنیادی در بخش جراحت دیده مغز شدند.

به گزارش ایرنا، اخیراً محققان موفق به تزریق مستقیم سلول‌های بنیادی عصبی انسان به درون محل زخم شدند.

برای این کار، پژوهشگران از نانوذرات پارامغناطیس اکسید آهن برچسب‌دار استفاده کردند.

این گروه برای هدایت این نانوذرات به محل مورد نظر، از میدان مغناطیسی استفاده کردند.

استرس و تقویت سلول‌های چربی بدن

محققان دانشگاه استنفورد می‌گویند ترشح مداوم هورمون‌های استرس، رشد سلول‌های چربی در بدن را تقویت می‌کند.

به گزارش ایرنا، با آنکه هر ساله تنها ۱۰درصد سلول‌های چربی در بدن جایگزین می‌شوند، اما بدن انسان مقادیری زیادی سلول پیش‌چربی در خود ذخیره می‌کند که امکان تبدیل به سلول چربی را دارا هستند.

تحقیقات سابق نشان داده بود که نوعی پروتئین تولید و تکامل سلول‌های چربی در بدن را کنترل می‌کند و هورمون‌های استرس فرایند تولید این پروتئین را فعال می‌کنند.

کیوسک

▪ **فرهنگ ملایر:** مجتمع آموزشی «قلم‌چی» در ملایر احداث می‌شود. بر اساس خبری که در فرهنگ ملایر به چاپ رسیده است این مجتمع آموزشی توسط مؤسسه قلم‌چی در ملایر احداث خواهد شد. این خبر به نقل از کاظم قلم‌چی از مؤسسان و بنیانگذاران این کانون فرهنگی آموزشی که در سفری به ملایر آن را وعده داد، آمده است. قلم‌چی گفته است که این مجتمع پس از ساخت در اختیار آموزش و پرورش قرار می‌گیرد تا به صورت هیأت امنایی اداره شود.

برگرداندن دوبیتی‌های باباطاهر به زبان ترکی نیز به ابتکار شاعر ملایری صورت گرفته است. فرهنگ ملایر در گفت‌وگو با این شاعر به نام سید محسن حسینی می‌نویسد: این نوع حرکت فرهنگی و ادبی در استفاده هموطنان ترک زبان از دیوان باباطاهر و ادبیات وی مؤثر خواهد بود.

▪ **چشم‌انداز همدان:** تبیین حماسه ۹ دی در ۳۵ مسجد همدان خبری است که به نقل از مسئول ستاد مردمی بزرگداشت ۹ دی در همدان آمده و در ادامه این گزارش در خصوص پیام نماینده مردم همدان به مناسبت سالروز ۹ دی، برپایی نمایشگاه و ایستگاه بصیرت در همدان، همایش پیشگامی مردم همدان در خلق حماسه ۹ دی خبرهایی آورده شده است. در تیتر یک این نشریه نیز تأکید امام جمعه همدان به کاندیداها در خصوص رعایت اصل تقوا در حالی مطرح می‌شود که فضای انتخاباتی پس از ثبت نام آنان در مجلس قوت گرفته است.

▪ **با مردم همدان:** این نشریه سیاسی، فرهنگی استانمان در ستونی با عنوان «قدم اول» مطلبی با عنوان مردم از دولت پول می‌خواهند را به تحریر درآورده و می‌نویسد: در برهه‌ای که حق و باطل، روشن و آشکار رودر روی یکدیگر صف کشیده‌اند، هر روز که می‌گذرد، شاهد آنیم که نوای مظلومیت ملتی دیگر از گوشه‌ای از دنیا برمی‌خیزد و این در حالی است که همه سازمان‌های بین‌المللی به اصطلاح حامی حقوق بشر در سکوتی مضحک و غیرقابل چشم‌پوشی بسر می‌برد. در ادامه این نوشته آمده است: متأسفانه باید گفت: انتظارات توده‌ای از مردم نسبت به دولت وقت فقط پول است و نه چیزی دیگر حتی بهبود اقتصاد هم نیست و فقط بهبود مقدار پول موجود در جیبشان است. چرا که اگر چنین نبود مطالبه اجرای اقتصاد مقاومتی از دولت باید در سطح بهتری می‌بود تحلیل کشتار شیعیان نیجریه در چند پرده، راه شهدا چراغی خاموش نشدنی است و چه کسی را انتخاب کنیم مطالب دیگری است که در نشریه با مردم همدان به آن پرداخته شده است.

کدبانو

سالاد لوبیاسبز

▪ **مواد لازم:**

گوجه فرنگی رسیده ..... ۲ عدد

سرکه ..... ۳۰ قاشق غذاخوری

عسل ..... ۲۰ قاشق چایخوری

مرغ ..... ۱۱۵ گرم

روغن زیتون ..... ۳۰ قاشق غذاخوری

لوبیا سبز تازه (سر و ته آن را ببرید) ۳۴۰ گرم

پنیر پارمیسان (خرد شده) نصف فنجان

نمک و فلفل سیاه تازه •به مقدار لازم

▪ **طرز تهیه:**

گوجه‌فرنگی‌ها را نصف کرده و به آرامی فشار دهید تا عصاره و دانه‌هایش بیرون بیاید (می‌توانید از انگشتانتان هم برای بیرون آوردن دانه‌ها و پالپ آن استفاده کنید). پس از این کار، گوجه‌ها را به تکه‌های ۲/۵سانتیمتری خرد کنید. در یک کاسه کوچک سرکه و عسل را مخلوط کرده و کنار بگذارید. یک قابلمه برداشته و روی حرارت متوسط قرار دهید. تکه‌های مرغ را داخل آن ریخته و تا زمانی که ترد و طلایی رنگ شوند تفت دهید. بعد آنها را بیرون آورده و سه قاشق غذاخوری روغن زیتون را داخل قابلمه بریزید و کنار بگذارید.

مرغ‌ها را خرد کنید.یک قابلمه دیگر برداشته و داخل آن آب و مقداری نمک بریزید و اجازه دهید جوش بیاید. پس از اینکه جوش آمد، لوبیاها را به آن اضافه کرده و ۵ دقیقه صبر کنید تا بپزند. پس از پخت آنها را آبکشی کرده و به همراه گوجه‌فرنگی داخل کاسه سرو بریزید. اکنون قابلمه‌ای را که با روغن زیتون کنار گذاشته‌اید روی گاز بگزارید و مخلوط سرکه و عسل را داخل آن بریزید.

حرارت را افزایش داده تا مخلوط جوش بیاید. پس از جوش آمدن این سس را روی لوبیا و گوجه ریخته و با نمک و فلفل چاشنی بزنید. در آخر هم مرغ و پارمیسان را اضافه کرده و خوب ترکیب کنید.

گزارش

آشپزخانه‌ها جای خود را به فست‌فودی‌ها می‌دهند!

چه زود گذشت، اون زمان‌ها که در کنار سفره، اعضای خانواده با عشق به انتظار دست پخت مادر خانه می‌نشستند و با ولع فراوان قرمه‌سبزی و قیمه و فسنجون می‌خوردند و در پایان با گفتن خدا رو شکر از اون فضای صمیمانه لذت می‌بردند.

چه زود گذشت اون زمان‌هایی که بچه‌ها به خوردن یک لقمه نون و پنیر هم رضایت می‌دادند و حتی لقمه گوشت‌کوبیده خود را هم با خودشون به مدرسه می‌بردند...! کمی به آمارها دقت کنیم: مصرف بالای غذاهای فست‌فودی چرا؟

این همه مریضی و بیماری‌های عجیب و غریب روده‌ای، سرطان‌ها و.... از کجا پیدا شدند !!

تغذیه بد. مواد غذایی بی‌کیفیت، مصرف غذاهای فست‌فودی، مصرف کم شیر و سبزی‌ها و... روزگار سلامت ما را به هم ریخته است. واقعاً اشکال در کجاست؟

نقش کمرنگ مادری و همسری در خانه

نکته کلیدی مشکلات خانه در حضور کمرنگ مادران در خانه است. جایی که شاید همسران برای کمک به دخل و خرج خانه سرکار می‌روند و مشغول کسب و کار می‌شوند، طبیعی است چنین خانواده‌ای فرصت کمی خواهند داشت تا با هم باشند و برای بچه‌ها وقت بگذارند و غذای خانگی درست کنند.

اشکال از کیست؟ از چیست؟ مادر، همسر، جامعه یا مشکلات اقتصادی؟

پیدا کردن راه عشق و علاقه به خانواده در رستوران‌ها !!

این روزها زیاد شاهدیم که مرد خانه دیر می‌یاد. مادر خانه حوصله غذا درست کردن ندارد، چون خسته است!

در هر حال اکنون بچه‌ها گرسنه هستند! پدر خانه می‌آید و به بچه‌ها می‌گوید: حاضر شوید تا بریم بیرون غذا بخوریم. بچه‌ها هم که به غذای بیرون عادت کرده‌اند می‌گویند: بابا ما پیتزا می‌خواهیم و... . شاید با یک برنامه‌ریزی صحیح و درست و ایجاد یک فضای صمیمی و القای تفکر قناعت در خانواده بتوانیم مسیر درستی را برای تغییر این وضعیت در زندگی ایجاد کنیم . چون ما باید برای نسل پس از خودمان هم میراثی به یادگار بگذاریم.

روزگار را چه دیدی؟ شاید در روزگاری که بشود آن را اکنون پیش‌بینی کرد کودکی در عمرش حتی یک‌بار هم قرمه‌سبزی نخورد. شاید آشپزخانه از فضای خانه‌ها حذف شود.

گواه این قضیه این است که آشپزخانه‌ها در ساختمان‌های کوچک و بی در و پیکر شده اما در عوض فست‌فود فروشی‌ها و مراکز عرضه غذای حاضری روز به روز زیاد می‌شوند.

اگر تا چند سال پیش تعداد مغازه‌های عرضه‌کننده غذای حاضری در هر خیابان به تعداد انگشتان یک دست هم نمی‌رسید اما متأسفانه با تغییر گسترده فرهنگ غذایی جامعه و مشغله‌های کاری فراوانی که برای مردم ایجاد شده اکنون خیابان‌های همدان پر از مراکز عرضه غذای آماده با عناوین مختلف شده است.

خانواده‌هایی که تا همین یک دهه گذشته به جز آش، آبگوشت، رشته‌پلوی خانگی به غذای دیگری فکر نمی‌کردند اکنون دیگر به سمت مصرف غذاهای فست‌فودی گرایش یافتند.

اگر فرصت این را داشته باشیم که پای حرف‌های پدر و مادرها بنشینیم و از آنها در مورد طعم غذاهای گذشته بپرسیم آنها خواهند گفت: اگر چه با کمبود مواد خوراکی مواجه بودیم اما وقتی غذایی پخته می‌شد ضمن لذت فراوان آن تا چند روز عطر آن در خانه می‌پیچید و اگر میهمانی به خانه می‌آمد می‌دانست که ما آن روز چه غذایی خوردیم.

استفاده بیش از حد از فست‌فودها زنگ خطری برای نسل آینده.

خطرناک‌تر اینکه به گفته معاون علوم پزشکی همدان در تازه‌ترین تحقیقات انجام شده کودکان زیر سه سالی که پیتزا، سیب‌زمینی سرخ کرده، چیپس و بیسکوییت زیادی می‌خورند در پنج سال آینده عمر خود "آی.کی.یوی" پایین‌تری خواهند داشت و در واقع بهره هوشی این کودکان نسبت به کودکانی که تغذیه سالم‌تری حاوی میوه، سبزی‌ها و غذای خانگی دارند، کمتر خواهد بود.

مسأله نگران‌کننده‌تر این است که حتی اگر این کودکان پس از سه سالگی تغذیه بهتری داشته باشند باز هم امکان دارد اثرات منفی فست‌فودهایی که خورده‌اند تا آخر عمر با آنها بماند.

حسین عرفانی با بیان اینکه یکی دیگر از خطرات استفاده از این نوع غذاها چاقی است که وزیر بهداشت نیز چندین بار این موضوع را تذکر داده بیشتر همدانی‌ها با مشکل اضافه وزن رو به‌رو هستند و این تعداد نیز روز به روز در حال افزایش است گفت: دیابت، کوری، از کار افتادن کلیه، بسته شدن رگ‌های قلب و معلولیت از جمله عوارض چاقی است.

معاون علوم پزشکی همدان ادامه داد: مصرف غذایی سالم موجب می‌شود تا هزینه‌های درمان کاهش یابد اما با این روندی که در پیش گرفته‌ایم باید منتظر سونامی انواع بیماری‌ها در کشورمان باشیم.

روندی که امروزه بر فرهنگ غذا خوردن ما حاکم شده در آینده سلامتی کودکان و جامعه را با خطر جدی مواجه خواهد کرد و باید کمی به این موضوع بیشتر فکر کنیم که تغییر فرهنگ غذایی و رشد شتابان دنیای مدرن در آینده چه بر روز سلامتی ما خواهد آورد

وی با بیان اینکه مصرف فست‌فودها شما را افسرده خواهند کرد درحالی که همه ما غذا استفاده می‌کنیم که سالم، سر حال و شاداب باشیم، بیان کرد: وقتی این‌گونه غذاها ما را دچار افسردگی می‌کنند باید هرچه سریع‌تر دست به کار شد و این نوع غذاها را از سبد خانواده خود حذف کرد.

معاون علوم پزشکی همدان تأکید کرد: مصرف این نوع فست‌فودها به علت داشتن نمک زیاد موجب ایجاد فشار خون در انسان خواهد شد.

وی با بیان اینکه مدارس نقش تأثیرگذاری دارند، گفت: اگر مدیران مدارس با دعوت از کارشناسان تغذیه در مدارس با بازگو کردن ضررهای شدیدی که این مواد غذایی بر سلامتی انسان‌ها دارند با بچه‌ها صحبت کنند این فرهنگ غذایی تغییر خواهد کرد.

چیزبرگر، استیک، کتاکی، سیب‌زمینی تنوری، دوبل برگر، کمبو، بیف استروگانف، هات‌داگ، پیتزا، سوخاری، لازانیا و هزاران نام دیگر که کمتر کسی پیدا می‌شود که به راحتی از کنار این نام‌ها عبور کند فست‌فودهایی هستند که می‌توان آنها را غذاهای مضر اما بسیار پر طرفدار نامید که باید این رویه را تغییر داد.

گفتنی است روندی که امروزه بر فرهنگ غذا خوردن ما حاکم شده در آینده سلامتی کودکان و جامعه را با خطر جدی مواجه خواهد کرد و باید کمی به این موضوع بیشتر فکر کنیم که تغییر فرهنگ غذایی و رشد شتابان دنیای مدرن در آینده چه بر روز سلامتی ما خواهد آورد.

گل وگیاه

پارمنتیر ادولیز

پارمنتیر ادولیز یکی از درختان میوه خوراکی و بومی مکزیک است که به دست فراموشی سپرده شده است. از این درختان برای کشت در باغ‌ها، حیاط خانه‌ها و یا به عنوان دیوار و پرچین مورد استفاده قرار می‌گیرد. مانند کاکائو، این میوه‌ها را نیز می‌توان به صورت خام یا پخته شده مورد استفاده قرار داد. این میوه‌ها غنی از آهن، پروتئین و ویتامین A هستند. در جهانی که بسیاری از مردم گرسنه هستند، استفاده از این گیاهان و میوه‌ها می‌تواند بسیار مفید واقع شود.

این گیاه به صورت درختانی که از ٤ تا ١٢ متر طول دارند دیده می‌شوند.

تنه این درختان دارای پوستی شکاف‌دار و شاخه‌هایی خاردار است.

عکس روز

پلیس چینی در هوای منفی۴۰ درجه؛ روستای بیجی، هیلونگجیانگ، چین

عکس: فرارو

نگاه

خنده، انفجار سیستم لذت در مغز است

همدان‌پیام: متخصصان علوم اعصاب و نوروفیزیولوژی کشور با بررسی چگونگی خندیدن از منظر عصب‌شناسی دریافته‌اند که مغز انسان، قابلیت یادگیری خندیدن را دارد و باید آن را تمرین کرد.

به گزارش ایسنا، خنده، اثر درمانی دارد و ضد درد است و انسان، اگر بتواند به هنگام درد، بخندد، معجزه خنده را در کاهش درد مشاهده می‌کند.

خنده، انفجار سیستم لذت در مغز است. خندیدن، یک پدیده پیچیده است که از سه لایه عصب‌شناختی، زبان‌شناختی و جامعه‌شناختی قابل بررسی است.

در زمان خندیدن، ٤٤ واحد حرکتی فعال می‌شوند و تفاوت خنده با لبخند، این است که در خنده، عضلات به صورت فعالانه منقبض می‌شوند، در صورتی که در لبخند، عضلات منقبض نمی‌شوند.

بخش پیش پیشانی مغز نقش اساسی در خندیدن دارد، چون این بخش در یادگیری انسان نیز حایز اهمیت است، بنابراین نتیجه می‌گیریم که " تولید خنده، یاد گرفتنی است و همه ما شرایط و توانایی تولید آن را داریم".

خنده موازی زبان است، زیرا با خندیدن، پیامی را نیز بین یکدیگر منتقل می‌کنیم.

با توجه به اینکه، خنده، حالت مسری دارد و می‌تواند از یک خنده غیرطبیعی نیز آغاز شده و به دیگران منتقل شود و از سویی، چون خندیدن برای سلامتی انسان بسیار مفید است، توصیه می‌کنم که تا می‌توانید بخندید و بدانید که همه انسان‌ها قابلیت و توانایی یادگیری خندیدن را دارند.

دانستنی ها

سلول‌ها چگونه بو را احساس می‌کنند؟

محققان سوئیس پس از سال‌ها مطالعه بر روی سلول‌های بدن، موفق به کشف سیستم درک پیام‌های بویایی مختلف در سلول‌های زنده جانداران شدند.

به گزارش ایسنا، محققان معتقدند که سلول‌ها علاوه بر دریافت پیام از طریق سیستم عصبی، جریان خون و مواد شیمیایی قادر به ارتباط با بو و رایحه‌های موجود در ساختار درونی یا فضای بیرونی جاندار هستند.

یکی از بهترین نمونه‌های سلول‌های قادر به درک بو در مخمر موجود است.

این سلول‌ها قادرند توسط ابزارک‌های داخلی سیگنال‌های شیمیایی دریافتی را ثبت و پس از پردازش پاسخ لازم را ارسال کنند.

در این سری از مطالعات برای نخستین بار از ترکیب تکنیک مشاهدات میکروسکوپی و نمونه‌سازی رایانه‌ای استفاده شده است. محققان در مراحل اولیه مطالعه دریافتند که ابزارک درک بوی سلول‌ها باید در غشای سلولی قرار داشته باشد و پس از مشاهدات تکمیلی مشخص شد که یک ابزارک پروتئینی بزرگ که ترکیبی از ۱۰۰ ریز ساختار است، مسئول کشف و پردازش سیگنال‌های شیمیایی یا بو است.

محققان برای درک عملکرد پروتئین مسئول درک پیام‌های بویایی از مدل‌های رایانه‌ای استفاده کردند.

استفاده از فناوری مدل‌سازی رایانه‌ای نقش مؤثری در کاهش پیچیدگی سلول‌ها و کشف ترکیبات سازنده آنها دارد.