پیام تاریخ، تمدن و فرهنگ مادستان
|ISNN: 2322-4665|

روزنامه همدان پیام

www.HamedanPayam.com

یکشنبه ● ۱۸ بهمن ماه ۱۳۹۴ ● ۲۷ ربیع‌الثانی ۱۴۳۷ ● ۷ فوریه ۲۰۱۶
سال یازدهم ● شماره ۲۵۶۶ ● ۱۲ صفحه روزنامه + نیازمندی‌ها ● ۵۰۰ تومان

گوناگون

وداع با پدرِ فرمانده
۱۲ <آ

مادستان
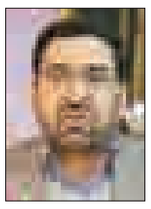
توسعه صنعتی در منطقه ویژه جهان‌آباد همچنان پیگیری می شود
۱۰ <آ

خبر

آیت‌ا... ثابتی همدانی به لقاالله پیوست
۲ <آ

احتمال وقوع کولاک در استان
۲ <آ

درس‌گفتار عرفان سینوی سه‌شنبه ها در سالن مخابرات همدان
۱۲ <آ

تحلیل اوضاع سیاسی و اجتماعی با معاون سیاسی استانداری

الهی‌تبار: آستانه تحمل سیاستمداران همدان پایین است

- ملایری ها به توسعه مشغولند و جریان تند سیاسی ندارند ونهاوندی ها در فعالیت سیاسی قوی و غنی ترند
- تشکل های سیاسی ظرفیت تحمل دیدگاه های یکدیگر را بالاتر ببرند
- هیأت‌های اجرایی مُر قانون را انجام دادند

۳ <آ

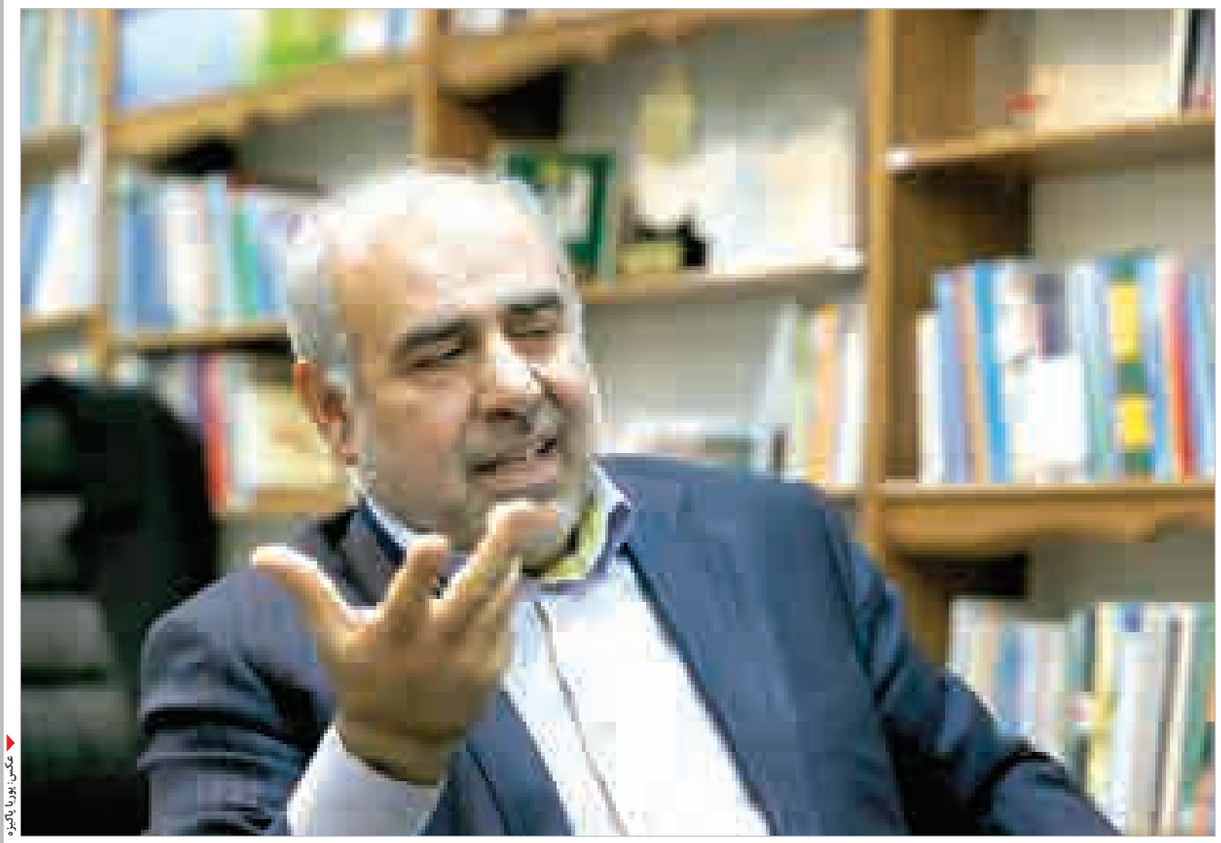
عکس: نوریا پاکیزه

نشست مشورتی کارشناسان روزنامه برای نقش‌آفرینی در انتخابات مجلسین

- نشست‌های کارشناسی با حضور نامزدهای انتخاباتی از روز پنج‌شنبه آغاز شد

۹ <آ

امام جمعه همدان:

برخی کاندیداها فضای انتخابات را تیره و تار نکنند

۱۰ <آ

از ۱۳هزار کشته رانندگی در ایران ۴۱۳نفر همدانی‌اند

۸ <آ

از دانه‌درشت‌ها خبری نیامد

۵۱نفر به رقابت مجلس برگشتند

۱۵۰۰ نفر در سراسر کشور احراز صلاحیت شدند

- رد صلاحیت ۱۶ نماینده فعلی مجلس

روز بازگشت کاندیداها؛ روز گذشته اضطراب ۱۲۳ نامزد معترض و طرفدارانشان بررسی پرونده‌هایشان در شورای نگهبان به پایان رسید. نامزدهایی که یا صلاحیتشان یا رد شده بود یا مهر عدم احراز خورده بود چشم امید به شورای نگهبانی داشتند تا بار دیگر به میدان رقابت‌های انتخاباتی بازگردند.

۲ <آ

یادداشت روز

برجام ۲ و اهمیت برنامه جامع اقدام مشترک استانی

آنچه رئیس‌جمهور کشورمان در قالب برجام ۲ تحت عنوان "برنامه جامع مشترک ملی"مطرح کرد، بیان دیگری از همان همدلی و همزبانی مدنظر رهبر معظم انقلاب است که می‌تواند منشأ آثار و برکات فراوانی برای جامعه شود.
موفقیت نظام در عرصه سیاست خارجی و دیپلماسی هسته‌ای که حاصل آن برنامه اقدام مشترک یا همان برجام بود، نشان داد که جمهوری اسلامی ایران از چنان اقتدار و عظمتی برخوردار است که در همه عرصه‌ها از جمله دیپلماسی و مذاکره با قدرت‌های جهانی پیروز و موفق است. حال پس از پشت سر نهادن این روند و در...

۲ <آ

انا لله و انا الیه راجعون
«اذا مات المؤمن الفقیه ثلم فی الاسلام ثلمه لایسدها شیء»

با کمال تأسف و تأثر خبر درگذشت عالم بزرگوار و عامل فقیه متظلع، عنصر فضیلت و تقوا و ورع

حضرت آیت‌ا... حاج شیخ علی ثابتی همدانی

را به اطلاع امت حزب‌ا... و مردم ولایتمدار دارالمؤمنین و دارالمجاهدین همدان می‌رساند.
این مصیبت بزرگ را به محضر مبارک حضرت بقیه‌ا... الاعظم «روحی و ارواح العالمین له الفداء» مقام معظم رهبری «مدظله‌العالی» مراجع معظم تقلید، حوزه‌های مقدسه علمیه، امت شهیدپرور و مردم ولایتمدار دارالمؤمنین استان همدان و بیت مکرم ایشان تسلیت گفته و رحمت و غفران الهی را برای آن مرحوم از محضر مقدس الهی مسئلت دارم. مراسم تشییع آن مرحوم در شهر مقدس قم برگزار و از امت حزب‌ا... انتظار دارد در مجالس ترحیم و بزرگداشت معظم‌له که متعاقباً اعلام خواهد شد با حضور گسترده خویش در ادای حق علمای بزرگوار کوشا باشیم.

نماینده ولی فقیه در استان و امام‌جمعه همدان
غیاث‌الدین طه محمدی

تبریک و تهنیت

جناب آقای مهندس
مسعود بیک‌زاده
انتخاب شایسته جنابعالی را به عنوان
تلاشگر برتر استان همدان
صمیمانه تبریک و تهنیت عرض می نماییم
امید است در سایه الطاف الهی و تلاشهای ارزشمند و شایسته شما شاهد رشد هر چه بیشتر شرکت بتون صنعت بریس در عرصه های بین المللی باشیم.
روابط عمومی شرکت بتون صنعت بریس

پیام تاریخ، تمدن و فرهنگ مادستان
The Message Of Madestan's History & Civilization & Culture
روزنامه همدان پیام
۲
یکشنبه ● ۱۸ بهمن ماه ۱۳۹۴ ● شماره ۲۵۶۶
خبر
khabar@hamedanpayam.com

آخرین وضعیت پرونده برج‌های سعیدیه و الماس

ساخت پارکینگ در محلی دیگر

این روزها شورای شهر و شهرداری همدان در گیرودار مجتمع‌های بدون پارکینگ بوده و مترصد احیای پارکینگ‌های حذف شده هستند.

سال‌ها پیش در شهر همدان مجتمع‌های تجاری و اداری احداث شده و تخلفاتی در حین ساخت رخ داده که امروز با واکاوی شهرداری و شورا برای اخذ جریمه آشکار شده است.

مشخصاً دو پرونده پرسروصدای برج سعیدیه و مجتمع الماس در همدان از ماه‌ها پیش روی میز شورای شهری‌ها قرار گرفته تا تعیین وضعیت شوند. آن هم پس از گذشت چندین سال از ساخت آنها بدون پارکینگ.

کشمکش‌های چندین ماه شورای شهر و مالکان این دو مجتمع اما گویا نتیجه داده و قرار بر ساخت پارکینگ در نقطه‌ای دیگر با فاصله‌ای از مجتمع‌ها شده است. این را رئیس کمیسیون فنی، عمرانی و شهرسازی شورای اسلامی شهر همدان گفته است. به گفته ابراهیم مولوی پارکینگ برج سعیدیه در محل دیگری در حال ساخت است.

وی در گفت‌وگو با ایسنا، اظهار کرد: طبق تصمیم‌گیری‌های صورت گرفته مقرر شد تا پارکینگ در مکانی تا شعاع ۱۰۰ متری برج احداث شود البته این مسأله ایده‌آل و استاندارد شهری نیست اما مجبوریم این شرایط را قبول کنیم.وی با اشاره به پلمپ این مجتمع، گفت: با توجه به اینکه واحدهای فروخته شده محل درآمد و کار بسیاری از شهروندان است به منظور همراهی با آنها پلمپ باز شد و ۶ ماه فرصت داده شد تا پارکینگ این مجتمع ساخته شود که خوشبختانه در حال احداث است.

این عضو شورای شهر در ارتباط با مشکل پارکینگ مجمتع الماس هم گفت: طوری که در آخرین جلسه شورای شهر بحث مجتمع الماس بررسی شد و پیشنهاد احداث پارکینگ داده شده است.

یادداشت روز

برجام ۲ و اهمیت برنامه جامع اقدام مشترک استانی

آنچه رئیس‌جمهور کشورمان در قالب برجام ۲ تحت عنوان "برنامه جامع مشترک ملی"مطرح کرد، بیان دیگری از همان همدلی و همزبانی مدنظر رهبر معظم انقلاب است که می‌تواند منشأ آثار و برکات فراوانی برای جامعه شود.

موفقیت نظام در عرصه سیاست خارجی و دیپلماسی هسته‌ای که حاصل آن برنامه اقدام مشترک یا همان برجام بود، نشان داد که جمهوری اسلامی ایران از چنان اقتدار و عظمتی برخوردار است که در همه عرصه‌ها از جمله دیپلماسی و مذاکره با قدرت‌های جهانی پیروز و موفق است.

حال پس از پشت سر نهادن این روند و در شرایطی که ۲ انتخابات مهم و سرنوشت را پیش‌رو داریم، طرح موضوع برجام ۲ از سوی رئیس‌جمهور می‌تواند به شکل‌گیری فضای جدیدی از همکاری و تعامل در داخل کشور و به دنبال آن وحدت و یکپارچگی ملی منجر شود.

در چنین فضایی نه‌تنها از بداخلاقی‌ها، تندروی‌ها، رفتارهای هنجارشکنانه و مانند آنها خبری نخواهد بود، بلکه اقشار مختلف جامعه با مبنا قرار دادن مصالح نظام و منافع ملی به شکل گسترده به صحنه آمده و همدل و یکصدا در جهت رشد، بالندگی و شکوفایی ایران اسلامی حرکت خواهند کرد.

این مهم در سطح استانی نیز اهمیت خاص خود را دارد و انتظار می‌رود گروه‌ها و اشخاص مختلف به‌ویژه نیروهای فعال و تأثیرگذار استان در عرصه‌های مختلف به دنبال چنین حرکتی و اقدام مشترک استانی به تأسی از اقدام مشترک ملی باشند تا هم شکاف‌ها و فاصله‌ها از بین برود و هم زمینه‌های پیشرفت استان در ابعاد مختلف به خوبی فراهم گردد.

فراموش نکنیم که خواست اصلی مردم هماهنگی و یکپارچگی بخش‌های مختلف و همت و تلاش همگانی برای پیشرفت و آبادانی کشور و به تبع آن استان است و هر نوع حرکت و اقدامی که خلاف آن باشد از نگاه افکار عمومی مردود است.

البته برنامه جامع مشترک استانی در صورتی اجرایی و عملی می‌شود که همگان با محوریت منافع استان و گره‌گشایی از مشکلات مردم به صحنه بیایند و به جای حب و بغض‌های بی‌مورد و رفتارهای جناح محور و شخص محور که هیچ سودی برای مردم ندارد، به فکر سازندگی و پیشرفت استان باشند.

به هر حال برجام ۲ ضرورتی اجتناب‌ناپذیر است که چنانچه به شکل واقعی و عملی مورد توجه قرار گیرد، در قالب اقدام مشترک ملی و در سطحی دیگر اقدام مشترک استانی تجلی خواهد یافت و می‌تواند منشأ آثار و برکات فراوانی برای کشور و استان باشد.

آیت‌ا... ثابتی همدانی به لقاالله پیوست

آیت‌ا... علی ثابتی همدانی، عضو جامعه مدرسین حوزه علمیه قم و از اساتید حوزه علمیه قم به علت بیماری روز پنجشنبه در یکی از بیمارستان‌های تهران دارفانی را وداع گفت.

جامعه مدرسین حوزه علمیه قم در پیامی درگذشت این عالم حوزه علمیه را تسلیت گفته است. در این پیام آمده است: «آن فقیه همدانی از اعضای جامعه محترم مدرسین حوزه علمیه قم و از اسوه‌های علم و اخلاق بودند که عمر با برکت خود را در راه ترویج مکتب اهل بیت «ع» و خدمت صادقه و در بخش استفتائات در دفاتر مراجع عظام «دامت‌برکاتهم»، سپری نمود».

تسلیت نماینده ولی فقیه در استان

نماینده ولی فقیه در استان و امام‌جمعه همدان نیز در پیامی درگذشت این عالم فرهیخته را به مردم استان تسلیت گفته است.

آیت‌ا... علی ثابتی در سال ۱۳۰۸ هجری شمسی برابر با سال ۱۳۴۸ هجری قمری در همدان در میان خانواده‌ای متدین و دوستدار خاندان پاک پیامبر(ص) به دنیا آمد. پدرش حضرت آیت‌ا... میرزا محمد همدانی از علمای معروف همدان بود که خدمات بسیاری را در همدان انجام داد.

وی در زمان مرحوم آیت‌ا...العظمی حاج شیخ عبدالکریم حائری سال‌ها در قم به تدریس اشتغال داشته از شاگردان تراز اول آن مرحوم به شمار می‌رفت پس از درگذشت آیت‌ا...العظمی حاج شیخ عبدالکریم حائری ایشان به همدان عزیمت کرده و در سال ۱۳۲۴ هجری شمسی برابر با محرم سال ۱۳۶۵ هجری قمری دار فانی را وداع گفت.

فعالیت‌های فرهنگی

آیت‌ا... ثابتی در سال‌های عمر خود تا به امروز، در عرصه علم و فرهنگ خدمات بسیاری از خود برجای نهاده است. از جمله آنها سفرهای تبلیغی به مناطق گوناگون، عضویت در شورای استفتائات دفتر آیت‌ا... العظمی گلپایگانی(ره)، تدوین کتاب مجمع‌المسائل (حاوی استفتائات آن مرجع تقلید) و عضویت در شورای استفتائات آیت‌ا... العظمی صافی گلپایگانی(ره) است.

همچنین وی سال‌ها به تدریس کتب دوره مقدمات و سطح اشتغال داشته و از این رهگذر، طلاب بسیاری را در مکتب تشیع تربیت کرده است. فعالیت‌های سیاسی آیت‌ا... ثابتی در پیش و پس از انقلاب در فعالیت‌های سیاسی حضور داشته است. او بارها به افشای ماهیت رژیم طاغوت در شهرهای گوناگون پرداخت همچنین وی از کسانی بود که به دیدار تبعیدشدگان در مناطق گوناگون کشور می‌رفت؛ از جمله آنها، سفر به ایرانشهر و دیدار با رهبر معظم انقلاب که در آن روزگار در تبعید بسر می‌بردند، بود.

از دانه درشت‌ها خبری نیامد

۵۱ نفر به رقابت مجلس برگشتند

روز بازگشت کاندیداها؛ روز گذشته اضطراب ۱۲۳ نامزد معترض و طرفدارانشان بررسی پرونده‌هایشان در شورای نگهبان به پایان رسید. نامزدهایی که یا صلاحیتشان یا رد شده بود یا مهر عدم احراز خورده بود چشم امید به شورای نگهبانی داشتند تا بار دیگر به میدان رقابت‌های انتخاباتی بازگردند. به‌ویژه کاندیداهای سرشناس و وابسته به جریان‌های سیاسی در حوزه‌های مختلف استان؛ اما تا اینجای کار نه‌تنها هیچ کدام از نامزدهای برجسته و خبرساز تأیید نشده‌اند بلکه نام برخی کاندیداهای مطرح تأیید شده در هیأت نظارت نیز در کمال شگفتی از سوی شورای نگهبان مُهر رد خورده است.

شورای نگهبان اگرچه آخرین آمار تأیید صلاحیت‌شدگان را جمعه شب به وزارت کشوری‌ها داده اما تا ظهر روز گذشته استانداری‌ها شمار تأیید صلاحیت‌شدگان را اعلام نکردند. این اعلام دیرهنگام شائبه ادامه رایزنی‌های دولت برای پذیرش بیشتر کاندیداها از سوی شورای نگهبان را برانگیخت.

ظهر دیروز نخستین خبر را دبیر ستاد انتخابات استان همدان در گفت‌وگو با همدان‌پیام اعلام کرد. ابوالقاسم الماسی در این گفت‌وگو از تأیید صلاحیت ۵۱ نفر از داوطلبان رد یا احراز صلاحیت نشده در استان خبر داد اما اعلام اسامی را موکول به زمانی دیگر کرد. تأیید صلاحیت ۵۱ نفر از ۱۲۳ معترض انتخابات مجلس استان یعنی بازگشت ۴۶ درصدی رد شده به لیست نهایی کاندیداها تا جمع داوطلبان انتخابات مجلس در استان همدان به ۲۰۴ نفر برسد. البته نسبت تایید شدگان در شورای نگهبان نسبت به ۲۸۵ داوطلب انتخابات به ۷۱ درصد می رسد.به گفته محسن نباتی سخنگوی هیات نظارت بر انتخابات در استان هم اکنون برای هر کرسی نمایندگی استان در مجلس به طور میانگین ۲۳نفر با هم رقابت می کنند. هرچند که محمدابراهیم الهی‌تبار رئیس ستاد انتخابات استان همدان از انصراف ۳ تن از تأیید صلاحیت شده‌ها خبر داده تا آمار نهایی کاندیداهای استان برای انتخابات مجلس به عدد ۲۰۱ نفر برسد. در بررسی صلاحیت داوطلبان در هیأت‌های نظارت استان از ۲۹۶ داوطلب ۱۵۵ داوطلب مهر تأیید گرفتند که ۱۲۳ نفر از آنها به این روند اعتراض کردند.

کاندیداهای نشان‌دار همچنان پشت سد رد صلاحیت

اما طبق آخرین اخبار و شنیده‌هایی که از لیست کاندیداهای تأیید صلاحیت شده می‌رسد هیچکدام از کاندیداهای مطرح و نشان‌داری که در مرحله هیأت نظارت رد یا عدم احراز شده‌اند به دور انتخابات بازنگشته‌اند. ظهر دیروز زمزمه‌های بازگشت منوچهر فاضل کاندیدای اصلاح‌طلب از حوزه اسدآباد به انتخابات می‌رفت که تکذیب شد. سپس رد صلاحیت مجدد شهبازی کاندیدای نام‌آشنا در نهاوند تأیید شد تا در این حوزه آبی از آب در معادله انتخاباتی تکان نخورد.

در حوزه‌های دیگر همچون بهار و کبودراهنگ یا ملایر هم چهره‌های برجسته رد شده در مرحله قبل دیده نمی‌شوند. آنچنان که نام علی یعقوبی بازهم در میان تایید صلاحیت شدگان دیده نمی شود ودر ملایر نیز خبری از نام کاظمی در لیست تاییدیه‌ها نیست. آنچنان که الماسی در گفت‌وگویی با همدان‌پرس اعلام کرده «۱۳ نفر از کاندیداهای تأیید صلاحیت شده به حوزه همدان و فامنین، ۱۵ نفر به حوزه ملایر، ۲ نفر به نهاوند، ۲ نفر به اسدآباد، ۶ نفر به تویسرکان، ۹ نفر به رزن و ۴ نفر هم به حوزه بهار و کبودراهنگ تعلق دارند». بازگشتی‌ها بیشتر از بین جدیدالورودها و داوطلبان ناشناس بوده‌اند.

شگفتی این مرحله از بررسی صلاحیت‌ها رد صلاحیت حسن ونایی کاندیدای حوزه ملایر است که در مرحله هیأت نظارت تأیید صلاحیت شده بود.

مهلت ۳ روز برای اعتراض

هیأت مرکزی نظارت بر انتخابات دهمین دوره مجلس شورای اسلامی، طی اطلاعیه‌ای اعلام کرد: آن عده از داوطلبان نمایندگی مجلس که صلاحیت داوطلبی آنها در مرحله قبلی مورد تأیید قرار گرفته و بر اساس نظر شورای نگهبان صلاحیت آنها رد شده است، می‌توانند ظرف مدت ۳ روز از تاریخ ۹۴/۱۱/۱۷ تا ۹۴/۱۱/۱۹ و در وقت اداری به آدرس تهران، اتوبان بسیج، بلوار هجرت، میدان شهید مطهری، ورزشگاه تختی مراجعه کنند. همچنین در استان همدان نیز دفتر شورای نگهبان در طبقه ۴ ساختمان استانداری مراجعه و پس از دریافت فرم، شکایت خود را تنظیم و پس از تحویل، رسید دریافت نمایند.

اسامی تایید صلاحیت شدگان شورای نگهبان تا لحظه تنظیم خبر

ردیف	اسامی	نتیجه قبلی	نتیجه اعتراض
	ملایر		
۱	فاطمه شیرین‌آبادی	تأیید	رد صلاحیت
۲	حسن ونایی	تأیید	رد صلاحیت
۳	محمدحسین ملیلی	رد صلاحیت	تأیید شد
۴	سعید تیموری	رد صلاحیت	تأیید شد
۵	علی صیادی	رد صلاحیت	تأیید شد
۶	محمد یارمحمدی	رد صلاحیت	تأیید شد
۷	قاسم فتحعلیان	رد صلاحیت	تأیید شد
۸	محمد سالاریان	رد صلاحیت	تأیید شد
۹	رسول مؤمنی	رد صلاحیت	تأیید شد
۱۰	محمد ابراهیمی پور	رد صلاحیت	تأیید شد
۱۱	مریم بزرگر زندی	رد صلاحیت	تأیید شد
۱۲	حمیدرضا احمدی	رد صلاحیت	تأیید شد
۱۳	حمید هنرجو	عدم احراز	تأیید شد
۱۴	احمدرضا اکبری‌فر (بابافانی)	عدم احراز	تأیید شد
۱۵	مهدی قهری	عدم احراز	تأیید شد
۱۶	مهدی سجادی	عدم احراز	تأیید شد
۱۷	رضا طاهری	عدم احراز	تأیید شد
	بهار و کبودراهنگ		
۱	عبداله طاهری تیزرو	عدم احراز	تأیید شد
۲	مسعود ضیائی	عدم احراز	تأیید شد
۳	حسن زائری	عدم احراز	تأیید شد
۴	علیرضا منتش‌نیک	عدم احراز	تأیید شد
۵	منصور حمیدبیگی	تأیید	انصراف داد
	اسدآباد		
۱	محمدجعفر چراغی	عدم احراز	تأیید شد
۲	عصمت پرنیان‌فر	عدم احراز	تأیید شد
	تویسرکان		
۱	حسن افشاری	عدم احراز	تأیید شد
۲	مجید جمشیدی	عدم احراز	تأیید شد
۳	عباس ماهولئیی	عدم احراز	تأیید شد
۴	داریوش سوری	عدم احراز	تأیید شد
۵	محمد شربتی	عدم احراز	تأیید شد
۶	علیرضا بیات	عدم احراز	تأیید شد
۷	محمد سلیمانی	تأیید	انصراف
	رزن		
۱	مجتبی حسنی	رد صلاحیت	تأیید شد
۲	علی سهرابی‌بیدار	رد صلاحیت	تأیید شد
۳	مرتضی محمدی‌راد	رد صلاحیت	تأیید شد
۴	سید ابراهیم آذرنیوشان	عدم احراز	تأیید شد
۵	حسن لطفی	عدم احراز	تأیید شد
۶	مهدی ناصری‌مقبل	عدم احراز	تأیید شد
۷	امیر فرخی حاجی‌آبادی	عدم احراز	تأیید شد
۸	مصطفی قاسمی‌پاکرو	عدم احراز	تأیید شد
۹	یوسف جعفری	عدم احراز	تأیید شد

استاندار: فامنین شایسته پیشرفت و توسعه مناسب است

- آغاز عملیات اجرایی دو طرح و بهره‌برداری از یک طرح با حضور مقامات استانی

فامنین- رضا ملکی- خبرنگار همدان‌پیام: هفته گذشته همزمان با چهارمین روز از دهه فجر عملیات اجرایی ۲ طرح در شهرستان فامنین با حضور استاندار همدان آغاز و یک طرح هم بهره‌برداری شد.

به گزارش خبرنگار همدان‌پیام، کلنگ‌زنی ساخت تقاطع همسطح سه‌راهی اصله به عنوان سومین نقطه حادثه‌خیز کشور با اعتبار ۳۰ میلیارد ریال به زمین زده شد که با اجرای این طرح، نقاط حادثه‌خیز این مسیر اصلاح خواهد شد.

یک واحد گلخانه هم با صرف اعتبار ۱۰ میلیارد ریال در این شهرستان کلنگ‌زنی شد؛ این گلخانه مربوط به بخش خصوصی بوده و در یک هکتار ساخته خواهد شد؛ اما امکان افزایش این گلخانه تا ۲ هکتار هم وجود دارد.

همچنین خط انتقال آب و چاه آب شهرستان فامنین هم با اعتبار ۲۰ میلیارد ریال بهره‌برداری شد.

اما در ادامه استاندار همدان در دیدار با مردم شهرستان فامنین گفت: این شهرستان لیاقت و شایستگی توسعه مناسب را دارد و این مهم در صورتی تحقق می‌یابد که مشارکت و تعامل چه در دولت و چه در مردم وجود داشته باشد.

محمدناصر نیکبخت افزود: ما به هیچ شهرستانی تبعیض قائل نیستیم؛ مگر اینکه ببینیم آن شهرستان از امکانات ضروری محروم مانده باشد که شهرستان فامنین هم از این قاعده مستثنی نیست.

به گفته وی، فامنین پتانسیل پیشرفت و رشد را دارد که وجود دسترسی سریع به مرکز استان و به مرکز کشور و نزدیک بودن به خط راه‌آهن موجب شده است که این توانایی‌ها دوچندان شود.

وی با تأکید بر اینکه در پروژه‌هایی مثل توسعه گلخانه‌ها، استخر دانش‌آموزی، تأمین آب شرب، احداث فاضلاب شهری و منطقه ویژه جهان‌آباد حداکثر همکاری را خواهم داشت، از مردم خواست: در برنامه‌های ۲۲ بهمن و انتخابات هفتم اسفند حضور حداکثری داشته باشند.

فرماندار فامنین هم با بیان اینکه تا پایان دهه فجر ۴۰ طرح در شهرستان کلنگ‌زنی و افتتاح خواهد شد، اظهار کرد: پس از شورای برنامه‌ریزی ۲۱ خردادماه امسال، اعتبارات عمرانی شهرستان از ۱۰ میلیارد تومان به حدود ۱۹ میلیارد تومان افزایش و مصوب شده است؛ این در حالیست که این دولت سخت‌ترین سال اقتصادی کشور را گذرانده است.

وی از استانداری همدان خواست تا توزیع بودجه را فقط بر اساس شاخص جمعیت شهرستان تعیین نکنند؛ زیرا در این صورت شهرستان فامنین ضربه محکمی در آینده خواهد خورد.

افتتاح ۲ پروژه با اعتبار ۱۲۶ میلیارد ریال در رزن

در پنجمین روز از دهه فجر با حضور استاندار همدان ۲ پروژه با ارزش ۱۲۶ میلیارد ریال افتتاح شد.

استاندار همدان در ادامه افتتاح ۲ پروژه با حضور در جلسه دیدار با اقشار مردمی رزن را دیار بزرگان نامید و گفت: رزن جایی است که علمای بزرگی چون آیت‌ا... انواری و ملاحسینقلی شوندی در دامن آن پرورش یافته‌اند، بنابراین باید به دنبال این باشیم که قدردان بزرگان و مشاهیر نیز باشیم.

محمدناصر نیکبخت، اتحاد و همدلی مردم را رمز پیروزی انقلاب عنوان کرد و گفت: در انقلاب اسلامی ایران خط‌کشی و جناح‌بندی نداشتیم و این رمز پیروزی در انقلاب بود.

استاندار همدان تصریح کرد: با خط‌کشی کردن‌ها به جایی نمی‌رسیم بنابراین کسی که بخواهد بین مردم و دولت، دولت و نظام دلسردی ایجاد کند دوستدار انقلاب نیست.

وی در ادامه نظام تحول سلامت را از جمله توفیقات دولت تدبیروامید بیان کرد و گفت: در راستای اجرای این طرح ۳۲۴ میلیارد تومان اعتبار برای ۳۶۶ هزار نفر هزینه شده است که ۲۲ هزار زایمان رایگان از نتایج این امر محسوب می‌شود.

استاندار همدان تصریح کرد: توفیق در طرح نظام سلامت در شرایطی انجام شد که خزانه دولت خالی بود.

وی در ادامه گفت: در دهه فجر سالجاری ۵۰۰ میلیارد تومان پروژه افتتاح و کلنگ‌زنی خواهیم داشت و سال آینده برای استان همدان سال شکوفایی خواهد بود.

تأمین اعتبار پروژه خرس سفید شمال

فرماندار رزن نیز در این جلسه با اشاره به آثار و برکات انقلاب گفت: آثار و برکات انقلاب اسلامی امروزه در بطن جامعه مشهود است و شهرستان رزن نیز از رهگذر این توفیقات افزایش ۶۹ درصدی اعتبارات و ۲۹ درصدی در تعداد پروژه‌ها را نسبت به سال گذشته در کارنامه خود دارد.

فتحعلی حسینی در ادامه با اشاره به توفیقات رزن در نظام طرح سلامت گفت: در بحث طرح سلامت در شهرستان رزن ۶ میلیارد تومان هزینه شده است.

وی افزود: گازرسانی ۱۰۰ درصدی به روستاها و همچنین تجهیز ۹۶ درصدی اراضی تحت کشت به آبیاری تحت فشار از دیگر توفیقات انقلاب اسلامی در شهرستان رزن است.

حسینی در ادامه حفظ منابع آب را از اولویت‌های کاری خود عنوان کرد و گفت: با انسداد ۲۰۰ حلقه چاه غیرمجاز در شهرستان ۵۱ میلیون مترمکعب صرفه‌جویی را به دنبال داشته‌ایم.

وی تصریح کرد: در راستای حفظ منابع آب در شهرستان رزن سند استفاده بهینه از منابع آب تدوین شده است.

حسینی سرمایه‌گذاری و توسعه صنعتی را از دیگر اولویت‌های خود برشمرد و گفت: ایجاد ۹۰۰ شغل در ۹ ماهه نخست سالجاری از جمله توفیقات دولت تدبیروامید می‌باشد و این در حالی است که در سال گذشته این میزان ۸۶ شغل بوده است.

فرماندار رزن در ادامه با اشاره به خرس سفید شمال افزود: این پروژه ۲۰۰ نفر اشتغالزایی به دنبال دارد و دستور تأمین اعتبار این پروژه در دستور کار قرار گرفته شده است.

حسینی از ایجاد کریدور دیگری در رزن خبر داد و گفت: در شرایط پسا برجام که وضعیت اعتبارات مطلوب ارزیابی می‌شود شاهد کلنگ‌زنی کریدور دیگری از مسیر به نوبران- قروه دمق خواهیم بود.

آیت‌ا... حسن طاهری امام‌جمعه رزن نیز توفیق دولت در برخورد با چاه‌های غیرمجاز را از نقاط مطلوب عملکرد استاندار عنوان کرد و گفت: مسأله معوقه در پرداخت وام‌های زلزله از دیگر مسائلی است که با توجه به شرایط معیشتی مردم منطقه حایز اهمیت است که استاندار با رایزنی‌هایی که انجام داده درصدد رفع این مشکل برآمده و لذا این مهم قابل تقدیر است.

لازم به ذکر است در ادامه سفر استاندار به رزن دو طرح با اعتبار ۱۲۶ میلیارد ریال افتتاح شد که افتتاح ۱۰ کیلومتر از کریدور شمال (رزن- دمق) با اعتبار ۱۲ میلیارد تومان و همچنین ساختمان پژوهشی پیام‌نور رزن با مساحت ۸۵۰ مترمربع شامل آزمایشگاه زیست‌شناسی- شیمی، کشاورزی هم کتابخانه و سایت کامپیوتر در ۳ طبقه از جمله طرح‌های افتتاح شده بود.

shenide@hamedanpayam.com

شنیده‌ها

۱- تأخیر وزارت کشور در اعلام اسامی ارسالی از شورای نگهبان با تحلیل‌های متفاوتی مواجه شده است. گویا برخی این تأخیر را اعتراضی و برای رایزنی بیشتر تحلیل کرده‌اند. گفتنی است گویا دلیل تأخیر ارسال تأخیری از مبدأ بوده است.

۲- لیست اصلاح‌طلبان استان بزودی ارائه خواهد شد. گویا در این لیست آنها از افراد معتدل حمایت خواهند کرد. گفتنی است احتمال معرفی نکردن کاندیدا در برخی حوزه‌های استان نیز از سوی اصلاح‌طلبان مطرح است.

۳- اکران نشدن فیلم‌های جشنواره فجر در همدان به ذوق اهالی فرهنگ و هنر خوش نیامده است. گویا برنامه‌ریزی‌ها و بودجه پاسخگوی این اقدام نبوده است. گفتنی است سال گذشته فیلم‌های جشنواره فجر در همدان اکران شد.

۴- احتمال ارائه نشدن لیست از سوی اصولگرایان برای برخی حوزه‌های انتخابیه استان شدت یافته است. گویا نبود رقیب جدی و نفع در هر نتیجه‌ای دلیل این موضوع است. گفتنی است در برخی حوزه‌ها اکنون رقابت جدی بین اصولگرایان است و اگر کنار بروند از شور انتخابات کاسته خواهد شد.

۵- انتظار جابه‌جایی حوزه انتخابیه از سوی برخی کاندیداها می‌رود. گویا این داوطلبان منتظر اعلام نظر نهایی شورای نگهبان برای سبک و سنگین کردن این اقدام بوده‌اند. گفتنی است ممکن است این جابه‌جایی‌ها به خواست جناح‌های سیاسی بخصوص اصلاح‌طلبان انجام شود.

خبر

نرده‌گذاری ۲ کیلومتری بلوار ارتش

مدیرعامل سازمان حمل‌ونقل و ترافیک شهرداری همدان از نرده‌گذاری بلوار ارتش خبر داده است.

صباغی گفت: این سازمان در راستای ایمن‌سازی عابران پیاده اقدام به "خرید و نصب نرده" جهت نرده‌گذاری بلوار ارتش، حدفاصل بین پل شهید قهاری (آیت‌ا... نجفی) و زیرگذر خیبر (صداوسیما) نموده است.

وی میزان کل پروژه را به میزان هزار و ۸۰۰ متر طول و با هزینه‌ای بالغ بر ۵ میلیارد ریال اعلام کرده و اضافه نمود: این پروژه دارای ۸۵ درصد پیشرفت فیزیکی بوده که در راستای کانالیزه کردن عبور عابر پیاده و ترغیب عابران به استفاده از پل روگذر عابر پیاده انجام شده است.

وی ادامه داد: با توجه به عملکرد شریانی بلوار ارتش و سرعت بالای خودروها و نامنظم بودن تردد عابران پیاده و عدم استفاده از پل روگذر عابر پیاده، این اقدام سهم بسزایی در کاهش تصادفات جرحی و تصادفی داشته است.

صباغی خاطرنشان کرد: مابقی پروژه، حدفاصل بین پل شهید قهاری تا میدان سپاه در فاز دوم شروع خواهد شد و همچنین در راستای ایمن‌سازی معابر شریانی شهر همدان در آینده‌ای نزدیک، طرح ۲۹ کیلومتر نرده‌گذاری به همراه ۲۵ پل عابر پیاده در دست بررسی است که پس از مصوب شدن و تأمین بودجه‌های لازم اجرا خواهد شد.

صباغی در پایان از همشهریان عزیز درخواست کرد که برای افزایش ایمنی و نظم اجتماعی و همچنین افزایش ایمنی تردد خودروها از پل‌های عابر پیاده استفاده نمایند.

احتمال وقوع کولاک در استان

مسئول مرکز پیش‌بینی هواشناسی استان همدان از بارش برف و باران و احتمال وقوع کولاک در استان خبر داد.

نادر پیرتاج‌همدانی در گفت‌وگو با ایسنا گفت: آسمان استان از امروز بارش برف و باران آغاز می‌شود.

وی اظهار کرد: در روزهای یکشنبه و دوشنبه در برخی ساعات احتمال بارش برف و باران و وزش باد وجود دارد همچنین در نقاط کوهپایه‌ای همدان شدت بارش‌ها بیشتر خواهد بود.

پیرتاج‌همدانی با بیان اینکه سامانه بارشی روز سه‌شنبه از استان خارج می‌شود، تأکید کرد: در طول مدت بارش و پس از سه‌شنبه دمای استان از ۳ تا ۶ درجه سانتیگراد کاهش خواهد یافت.

مسئول مرکز پیش‌بینی هواشناسی استان گفت: با توجه به اطلاعیه صادر شده از مرکز پیش‌بینی هواشناسی استان، احتمال لغزندگی، یخ‌زدگی و افزایش سرعت باد و وقوع کولاک در استان وجود دارد.

در صفحه ۱۰ بخوانید
زورآزمایی هیکل‌ها در مسابقات هیجانی پرورش‌اندام
11 NEXT PAGE

پیام تاریخ، تمدن و فرهنگ مادستان
The Message Of Madestan's History & Civilization & Culture
روزنامه همدان پیام
۳
یکشنبه ● ۱۸ بهمن ماه ۱۳۹۴ ● شماره ۲۵۶۶
خبر
khabar@hamedanpayam.com

حجت الاسلام اکرمی در دفتر نماینده ولی فقیه :

۸۰ درصد مشکلات کشور داخلی است

رئیس شورای فرهنگی نهاد ریاست‌جمهوری گفت: امروز برخی دچار بی‌دردی و بی‌درکی شده‌اند اما باید بدانیم که اصل انتخابات، تجلی حضور و انتخاب است.

حجت‌الاسلام سید رضا اکرمی در سلسله نشست‌های گرامیداشت ایام... دهه مبارک فجر با موضوع بصیرت‌افزایی در دفتر نماینده ولی فقیه و امام‌جمعه همدان گفت: امروز همه ما دو امتحان بزرگ را در پیش داریم که یکی راهپیمایی بزرگ و باشکوه ۲۲ بهمن و دیگری انتخابات هفتم اسفندماه است. وی بیان کرد: ۲۲ بهمن‌ماه روز نمایش، همایش، پژوهش، دانش و مانور ملت ایران در داخل و خارج کشور است؛ چراکه در این روز دنیا می‌بیند پش از ۳۷ سال ملت ایران همچنان شعار استقلال، آزادی، جمهوری اسلامی و نه شرقی نه غربی جمهوری اسلامی را حفظ کرده است.

اکرمی گفت: هفتم اسفندماه نیز روز به صحنه آمدن و انتخاباتی بزرگ است، اما امروز برخی دچار بی‌دردی و بی‌درکی شده‌اند و باید بدانیم که اصل انتخابات، انتخاب است. وی تصریح کرد: مردم باید با مطالعه و بررسی لازم نماینده‌ای که برای ملت هم نگهبانی و هم خدمت کند را انتخاب کنند.

به گزارش ایرنا، رئیس شورای فرهنگی نهاد ریاست‌جمهوری گفت: همه باید مراقب باشیم تا خلاف عمل نکنیم و هر کسی خدمت کرد آرزوی موفقیت برای او داریم و هر کسی نابلد و ناصحیح بود حق ندارد مدیریت جامعه را به دست بگیرد.

رئیس شورای فرهنگی نهاد ریاست جمهوری گفت: ۸۰ درصد مشکلات امروز داخلی است که باید دست در دست هم آنها را برطرف کنیم.

حجت‌الاسلام اکرمی افزود: انقلاب اسلامی از زمان پیدایش و در دوره تداوم تاکنون شاهد معجزه بوده است و باید با ایده‌های مردمی و مکتبی و رهبری ولایت فقیه ادامه یابد تا به انقلاب امام عصر(عج) برسد.

وی با بیان اینکه همه انقلاب‌های دنیا وابستگی اقتصادی یا سیاسی و یا اجتماعی به یک قدرتی را داشته‌اند، گفت: اما انقلاب ایران یک انقلاب مردمی و مکتبی بوده که به رهبری داهیانه ولایت فقیه تشکیل شده است.

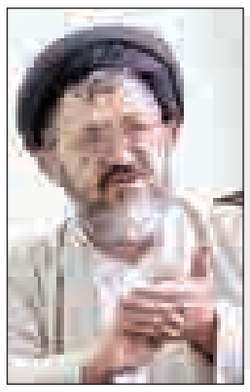

تحلیل اوضاع سیاسی و اجتماعی با معاون سیاسی استانداری

الهی‌تبار: آستانه تحمل سیاستمداران همدان پایین است

» فاطمه حبیبی

مجموعه سیاسی استان ماه‌های پایانی سال ۹۴ را پرکار به سر می‌برد. در آستانه برگزاری دهمین دوره انتخابات مجلس شورای اسلامی و پنجمین دوره مجلس خبرگان رهبری؛ علاوه بر فعالیت تمامی حوزه‌های استان، کار در حوزه سیاسی سنگین و فشرده است. با اوج گرفتن رخدادهای سیاسی در کشور، همدان هم از آن دسته استان‌هایی است که حضور بی‌تاثیر و کمرنگی در این حوزه ندارد.

خصوصا در حوزه فعالیت احزاب و تشکل‌های سیاسی دیده شده است که همواره در اوج فعالیت‌های سیاسی و انتخابات احزاب و گروه‌ها نیز ابراز وجود کرده و رخ می‌نمایانند. اما با تمام شدن آن فرصت زمانی، دوباره به محاق خاموشی می‌روند. اما در این میان میزان درصد فعالیت گروه‌های سیاسی در شهرستان‌های استان و تاثیرگذاری و نفوذ آنها در قدرت شهرستان قابل تأمل است. به همین مناسبت پای گفتگوی محمدابراهیم الهی‌تبار، معاون سیاسی استانداری نشستیم و پرسش‌هایمان درباره فعالیت ستاد انتخابات و تحلیل و بررسی وضعیت فعالیت سیاسی در شهرستان‌ها و همچنین نقش احزاب در ایام انتخابات را با توجه به در پیش رو بودن انتخابات در میان گذاشتیم.

الهی تبار اگرچه امروز در جایگاه معاون سیاسی، امنیتی، اجتماعی و فرهنگی استاندار قرار گرفته است اما ویژگی بارزی که او را از اسلاف خود در این سمت متمایز می‌کند، حضور وی در اکثر شهرستانهای استان با سمت‌های گوناگون سیاسی وزارت کشور از بخشداری تا فرمانداری است.

این حضور، شناختی از استان و مردم شهرستان‌ها به وی داده است که در مسئولیت معاون سیاسی و امنیتی به راحتی می‌تواند رفتارهای مردم هر منطقه را با این شناخت رصد و پیگیری کرده و در صورت مصنوعی بودن و وارداتی بودن رفتار، دلیل آن را به راحتی کشف کند. زمانی الهی‌تبار از این سخن گفت که در بررسی احزاب و تشکل‌های سیاسی از فعالان سیاسی استان در رده‌های بالای احزاب کمتر حضور ندارند؛ اما همدان همواره در برنامه‌ریزی‌های احزاب به صورت ویژه مورد توجه بوده و مواضع تند احزاب به نام استان اعلام می‌شود که جای تأمل دارد. همین نکته کافی بود تا فعالان سیاسی استان که خرد را در کارهای خود لحاظ می‌کنند به دنبال این بروند که تریبون ارزان برای دیگران و گران برای استان درست نکنند. اما نکات وی درباره سپهر سیاسی استان تنها این یک نکته نیست و مشخص است که تجربه گرانسنگ وی در تعامل با مردم وی را به یک مردم‌شناس و رفتارشناسی که از نظرات او به سادگی نمی‌توان گذشت، تبدیل کرده است. بر این اساس در آستانه انتخابات حساس هفتم اسفندماه ۹۴ بر آن شدیم تا نظرات محمد ابراهیم الهی‌تبار را درخصوص سپهر سیاسی استان جویا شویم، نظراتی که قطعا برای همگان قابل تأمل خواهد بود.

آ> انتخابات حساس و مهم دهمین دوره مجلس شورای اسلامی و پنجمین دوره مجلس خبرگان رهبری را پیش رو داریم. با در پیش رو بودن روزهای شلوغ و پرکار حوزه سیاسی از فعالیت ستاد انتخابات استان بفرمایید؟ آیا تمام ساز و کارهای لازم برای برگزاری انتخابات فراهم است؟

ستاد انتخابات استان از اردیبهشت ماه ۹۴ به دنبال ابلاغ ستاد انتخابات کشور شکل گرفت و کمیته‌ها کار خود را آغاز کردند. ضمن اینکه در شهرستان‌ها هم فرمانداران و در بخش‌ها، بخشداران به لحاظ اینکه مسئولیت اجرای انتخابات در قانون مستقیم متوجه فرمانداران و بخشداران و در رأس وزارت کشور، وزیر کشور قرار دارد، کار خود را برای آماده‌سازی در حوزه سخت‌افزاری و نرم‌افزاری آغاز کردند. تمامی ساز و کارهای لازمی که برای حضور مردم در انتخابات باید پیش‌بینی و تدارک دیده شود، تقریبا آماده شده و امید است دیگر موارد پیش‌بینی شده نیز به منصه ظهور برسد تا بتوانیم در ۷ اسفندماه انتخابات با شکوهی را برگزار کنیم.

آ> آیا این دوره از انتخابات الکترونیکی برگزار خواهد شد؟

بر اساس دستور ابلاغی از ۲۵ فرآیند انتخابات ۲۳ فرآیند به صورت الکترونیکی و ۲ مورد به صورت دستی انجام خواهد شد. از زمان آغاز پنجمین دوره انتخابات خبرگان و دهمین دوره مجلس شورای اسلامی تمامی مراحلی که صورت گرفته، از آغاز ثبت‌نام و تشکیل هیأت‌های اجرایی تمامی امور به صورت الکترونیکی و بر اساس سامانه جامع الکترونکی انجام شده است. استان همدان از ظرفیت بالایی در حوزه زیرساخت به خصوص IT برخوردار است. در همین راستا آمادگی استان به ستاد انتخابات کشور مبنی بر برگزاری انتخابات تمام الکترونیکی در استان اعلام شده و حوزه پیشنهادی خود را هم اعلام کرده‌ایم. از این منظر تقریبا ۹۸ و نیم درصد از شعب اخذ رأی استان تحت پوشش شبکه‌های ارتباطی قرار دارند. کمتر از ۱۲ شعبه در استان وجود دارد که به صورت آفلاین ارتباطات برقرار می‌شود. اما در کل در این حوزه وضعیت مناسبی را داریم. در حوزه آموزش هم کارها آغاز شده و جلساتی نیز با هیأت‌های اجرایی داشته‌ایم و بایدها و نبایدهای موارد قانونی مطرح شده است و خوشبختانه هیأت‌های اجرایی توانستند مُرّ قانون را اجرا کنند. البته در شهرستان‌ها نیز آموزش‌ها انجام گرفته و این روند ادامه پیدا خواهد کرد تا زمان آموزش سایر عوامل اجرایی اعم از نیروهای حفاظت کننده صندوق، کاربران رایانه و اعضای شعب که پای صندوق‌های رأی حاضر خواهند شد.

آ> از فعالیت سایر کمیته‌های ستاد انتخابات توضیحاتی بفرمایید؟

۶ کمیته در ستاد فعال هستند که شامل کمیته‌های اطلاع رسانی، آموزش، حراست و استعلام‌ها، فن‌آوری و اطلاعات، حقوقی، امنیت و پشتیبانی می‌شود که هر یک بنا به وظایف خود امور مربوط به اجرای انتخابات را پیگیری و امور اجرایی انتخابات برای مشمولین اجرای فرمانداران و بخشداران تسهیل خواهند نمود.

آ> در حوزه امنیت انتخابات چه تدابیری اندیشیده‌اید؟

یکی از کمیته‌های فعال ستاد انتخابات، کمیته امنیتی است. براساس تجاربی که از دوره‌های گذشته وجود دارد فرصت‌ها و تهدیدات، در حوزه برون و درون استان پیش از این احصا شده و همچنین در تمامی شهرستان‌ها تمهیدات امنیتی لازم برای اینکه انتخابات از ابتدا تا انتها در یک فضای امن و بدون ایجاد عارضه و مشکلی برگزار شود، انجام گرفته است. دغدغه خاصی نسبت به مسایل امنیتی نداریم. برنامه‌ریزی مناسبی انجام گرفته است. در کمیته امنیتی طرح‌های امنیتی تمام شهرستان‌ها تهیه، بررسی و آماده شده است و اقدامات و هماهنگی لازم برای حفاظت از شعب اخذ رأی نیز توسط نیروی انتظامی استان انجام شده است.

آ> همراهی احزاب و گروه‌های سیاسی را در این دوران چگونه ارزیابی می‌کنید؟

جلساتی با احزاب و تشکل‌های سیاسی داشته‌ایم و به احزاب و گروه‌های سیاسی قانونی در استان نکاتی را که از منظر مشارکت حداکثری باید گفته شود، مطرح کرده‌ایم. تمام جریان‌های سیاسی استان در آنجا حضور دارند و امیدواریم تا قبل از برگزاری انتخابات بتوانیم جلسه دیگری هم با احزاب سیاسی استان داشته باشیم. نکاتی که احزاب و تشکل‌های سیاسی باید رعایت کنند و اقداماتی که باید انجام دهند در خصوص دعوت از مردم برای حضور در صحنه انتخابات و ایجاد فضای با نشاط سیاسی در جامعه به آنان گفته شده است.

آ> آیا نشست‌ها و همایش‌های سیاسی در این ایام برگزار خواهد شد؟

نشست‌های سیاسی ما در کمال آرامش برگزار می‌شود. هم داوطلبان و هم جریانات سیاسی مجوز دار باید سعه‌صدر و تحمل دیدگاه‌های مختلف را که در چارچوب نظام قرار دارند، داشته باشند و ضمن احترام به دیدگاه‌های یکدیگر فرصت انتخاب را برای مردم ایجاد کنند. به دنبال آن هستیم که فضای سیاسی خوبی را در استان مهیا کنیم که نتیجه و حاصل آن مشارکت حداکثری مردم پای صندوق‌های رأی باشد. بر این اساس به همه احزاب و گروه‌های سیاسی اعلام کردیم که مشکلی برای برگزاری مناسبت‌ها و نشست‌ها نداریم. در تمام شهرستان‌ها با مصوبه شورای تأمین، فضاها و مکان‌هایی برای برگزاری مراسم و برنامه‌های انتخاباتی احزاب، تشکل‌ها و گروه‌ها پیش‌بینی شده است. همچنان که شاهد هستیم برنامه‌های مختلفی از سوی تشکل‌های سیاسی استان در طیف‌های مختلف بدون مشکل برگزار شد. از این بابت شورای تأمین استان تمهیدات لازم را اتخاذ کرده و شورای تأمین شهرستان‌ها فرصت‌هایی را برای همایش‌های انتخاباتی و بعضاً تشکل‌های سیاسی پیش‌بینی کرده که می‌توانند با هماهنگی فرمانداران نسبت به برگزاری برنامه با توجه به فرآیندی که به آنها اعلام خواهد شد، اقدام کنند.

فضا برای حضور اندیشه‌ها و تفکرات مختلف فراهم شده است که از کلان کشور حضور ۱۲ هزار نفری داوطلبان برای ثبت‌نام نمایندگی مجلس شورای اسلامی نشان دهنده حضور گسترده بود که در سطح استان همدان نیز ۲۹۶ نفر ثبت نام کردند که در این تعداد نسبت به دوره گذشته که ۱۳۷ نفر بوده است، ۱۱۶ درصد افزایش را شاهد بودیم. همه این‌ها نشان می‌دهد که فضای مناسبی برای حضور افراد فراهم شده و این را به فال نیک می‌گیریم به عنوان اینکه فضای سیاسی مناسبی برای حضور و وجود دیدگاه‌ها و تفکرات مختلف فراهم شده است. همچنین از نکات مثبت دیگر که در ثبت‌نام داوطلبان اتفاق افتاد حضور فعال‌تر بانوان بود. در حالیکه در دوره قبل ۵ نفر ثبت‌نام از سوی بانوان را داشته‌ایم، در این دوره ۲۷ نفر ثبت‌نام کرده‌اند. علاوه بر این سطح تحصیلات بالا و گروه سنی جوان در بین گروه‌های سنی داوطلبان هم از ویژگی‌های این دوره از انتخابات بود.

آ> پس از رد صلاحیت بالایی که در هیأت نظارت اتفاق افتاد، برخی بر عملکرد هیأت‌های اجرایی اشکال دانستند که به راحتی صلاحیت اکثریت را تأیید کردند. نظر جنابعالی در این باره چیست؟

برای اینکه بتوانیم دیدگاه‌های مختلف در عرصه انتخابات حضور داشته باشند و ظرفیت انتخاب مردم را بیشتر و فرصت را برای حضور حداکثری فراهم کنیم هیأت‌های اجرایی اقدام مناسبی انجام دادند. معتقدم هیأت‌های اجرایی مُرّ قانون را انجام دادند. سعی کردند بر اساس آن وظایفی که قانوگذار بر عهده آنان گذاشته است، تصمیم‌گیری کنند. در این دوره از انتخابات هیأت‌های اجرایی ما مستنداتی را که در ارتباط با داوطلبان برایشان ارسال شده بود با قانون انتخابات مجلس تطبیق دادند. اگر در آن موارد و بندهای اشاره شده که داوطلب را محروم می‌کرد تطبیق داشت، رد صلاحیت می‌کردند و اگر تطبیق نداشت، صلاحیت فرد را تایید می‌کردند. از ۲۹۶ نفر داوطلب ۶ نفر در مرحله قبل از بررسی صلاحیت‌ها در هیأت‌های اجرایی انصراف دادند و ۴ نفر نیز نتوانستند صلاحیت خود را از هیأت‌های اجرایی دریافت نمایند. معتقدیم روح حاکم بر انتخابات مجلس شورای اسلامی رعایت حقوق شهروندی است و روح حاکم بر ماده واحده مجمع تشخیص مصلحت نظام برای بررسی صلاحیت داوطلبان مجلس رعایت حقوق شهروندی است و این از افتخارات نظام جمهوری اسلامی و قانون انتخابات است که وظیفه می‌دانم از همه فرمانداران حوزه اصلی و هیأت‌های اجرایی که در کمال صداقت و امانت امر رسیدگی به صلاحیت داوطلبان را به سرانجام رساندند، تشکر کنم.

آ> در دو سال اخیر چه تعداد تشکل سیاسی در استان مجوز دریافت کرده‌اند؟

در دوسال اخیر ۱۲ تشکل سیاسی در استان همدان مجوز ایجاد دفتر فرعی گرفته و فعالیت خود را در سطح استان و شهرستان آغاز کرده اند.

آ> با توجه به این تعداد تشکل سیاسی در استان، اما حرکت احزاب و گروه‌ها را در استان کند و گاهی خاموش می‌دانند. تحلیل همیشه این بوده که با آمدن انتخابات احزاب رشد پیدا می‌کنند و پس از آن به خاموشی می‌روند. این گروه‌ها چقدر می‌توانند تاثیرگذار باشند؟ آیا با این همه تشکل مجوزدار فعالیتی هم از آنها دیده می‌شود؟ در اصل نگاه ما به احزاب سیاسی چگونه است؟

معتقدیم وقتی می‌گوییم همه امور باید به مردم واگذار شود و اگر مردم حضور داشته باشند آن فعالیت پایدار است و به مراتب نسبت به دولت‌ها موفق تر عمل خواهند کرد در حوزه سیاسی هم همین اعتقاد را داریم. معتقدیم حوزه اقتصاد به بخش خصوصی واگذار شود. اگر در فعالیت‌های اجتماعی مردم را مشارکت دهیم بسیاری از مسایل و مشکلات حل خواهد شد. در فرهنگ هم مردم باید نقش آفرین باشند. اگر فرهنگ پایدار و ماندگار و امنیت و اقتصاد پایدار را می‌خواهیم رکن همه این فعالیت‌ها باید مردم باشند. در حوزه سیاسی هم اینگونه است و یکی از آسیب‌های احزاب سیاسی ما این است که فقط در موعد انتخابات اوج می‌گیرند و با پایان انتخابات همه به محاق خاموشی می‌روند. خوشبختانه از چند تا از تشکل‌های سیاسی خیلی محدود که شاید از انگشتان دست هم کمتر باشد فعالیت‌های مستمری را در طول سال شاهد بودیم که نه تنها در حوزه مسایل سیاسی، بلکه در سایر حوزه‌ها هم که مربوط به حاکمیت می‌شود، ورود پیدا کرده و تجزیه و تحلیل کرده‌اند. جلسات مختلف هم‌اندیشی را شاهد بودیم و این را پدیده مبارکی دیدیم. قالبا احزاب ما یک بُعدی عمل می‌کنند و آن هم فقط بحث مسایل سیاسی خاصی را دنبال می‌کنند. به همه مسایلی که نیازمند یک جامعه است و احزاب سیاسی وظیفه دارند خودشان را نسبت به مسایل مختلف توانمند کنند، نمی‌پردازند. ما احزابی را موفق می‌دانیم که در تمام زمینه‌ها صاحب نظر، فکر و برنامه باشند، نقد و تجزیه تحلیل کنند و نیروهای خود را تربیت کرده و یارگیری داشته باشند. اینگونه نباشد که صرفا در مقطعی از انتخابات آغاز به فعالیت می‌کنند. این برای احزاب آسیب است و واقعا تشکل‌های سیاسی ما را تهدید می‌کند.

آ> چرا این چنین است؟

ما همواره به تشکل‌ها گفته‌ایم از منظر ما هیچ مشکلی برای برگزاری مراسم توسط آنان و تشکل‌های قانونی وجود ندارد. همه نهادهای امنیتی و قضایی هم استقبال می‌کنند و علاقمندند که این اتفاق بیفتد. این مسأله جزو سیاست‌های کلی نظام است و بر اساس آنچه حضرت امام خمینی(ره) و مقام معظم رهبری فرمودند سیاست ما عین دیانت ماست و دیانت ما عین سیاست. و این شعاری است که پذیرفتیم و همه باید به صورت فعال و با نشاط در این عرصه‌ها حضور پیدا کنیم. ما در مجموعه حوزه مدیریت ارشد و حوزه سیاسی استان مشکلی را نمی‌بینیم. در هر حال معتقدم تمام مراسم نباید در حوزه سیاسی باشد. در حوزه‌های مختلف دیگر هم ورود پیدا کنند. این می‌تواند در جهت اینکه یک حزب ماندگار شود و اقدام به نیروسازی کند و به تعیین خط و مشی‌های خودش نسبت به مسایل مختلف چه کشور، چه استان و چه منطقه فعالیت داشته باشد، می‌تواند کمکی برای مدیران و تصمیم‌گیران منطقه باشد و از نقطه نظرات تشکل‌ها استفاده کنند.

آ> برای جلوگیری از آسیب‌ها و حاشیه‌های احتمالی چه باید کرد؟

اینجا یک نکته هست که به مجموعه حاکمیت؛ یعنی دولت به معنای عام، نه دولت به معنای قوه مجریه، برمی‌گردد. اینکه دولتمردان باید سعی کنند حرکت‌های قانونمند تشکل‌های سیاسی را هرچند که امکان دارد هزینه را برای کسانی که به صورت شفاف و قانونمند وارد عرصه فعالیت‌های سیاسی می‌شوند، کم کنند و بالعکس هزینه را برای کسانی که بدون مجوز و به صورت حرکت‌های زیرزمینی اقدام به فعالیت می‌کنند و بعضا هم چالش‌آفرین هستند، سنگین کنند. مطلبی هم برمی‌گردد به خود تشکل‌های سیاسی. اینکه ظرفیت تحمل دیدگاه‌های همدیگر را باید به شدت بالا ببرند. ما اصولی را داریم که همه باید آن را رعایت کنند که امروز می‌گویند خطوط قرمز. ضمن رعایت این اصول جریانات سیاسی باید سعه‌صدر و تحمل را نسبت به هم بالا ببرند. احزاب و گروه‌های سیاسی سعه‌صدر خود را باید بالا ببرند و سعی کنند طوری برنامه‌های خود را هدایت کنند که چالش‌های سیاسی را شاهد نباشیم و مشکلات خاصی را ایجاد نکنند.

...ادامه در صفحه۴

- **توسعه استان در حاشیه قرار گرفته است**
- **دغدغه خاصی نسبت به مسائل امنیتی نداریم**
- **هیأت‌های اجرایی مُر قانون را انجام دادند**
- **هزینه فعالیت‌های سیاسی را بالا برده‌ایم**
- **ریشه سیاسی همدان قوی‌تر از شهرستان‌های دیگر استان است**
- **اسدآباد فعال‌ترین شهرستان در حوزه انتخابات است**
- **مانع توسعه استان، عوامل غیر اقتصادی است**
- **ملایری ها به توسعه مشغولند و جریان تند سیاسی ندارند ونهاوندی ها در فعالیت سیاسی قوی و غنی ترند**
- **تشکل های سیاسی ظرفیت تحمل دیدگاه های یکدیگر را بالاتر ببرند**
- **فضای خوبی برای مشارکت حداکثری پای صندوق های رای فراهم می‌کنیم**
- **در تمام شهرستان ها با مصوبه شورای تامین ، مکان هایی برای نشست‌های احزاب و تشکل ها پیش بینی کرده ایم**

الووو پیام

ایمیل ——— mardomi@hamedanpayam.com
پیامک ——— ۱۰۰۰۶۰۶۶
تلفن و پیام‌گیر ——— ۳۸۲۷۹۰۴۰ - ۰۸۱

در روزهای نزدیک به عید از اداره بازرگانی تقاضا دارم که نظارت درست و دقیقی روی بازار داشته باشند.
مخصوصاً در بازار پوشاک که قیمت‌ها مشخص نیست و سودها بالاست. نظارت بازرگانی را بیشتر می‌خواهد.
یک شهروند از همدان

در بعضی از نقاط شهر سروکله اطرافیان کاندیداها پیدا شده که قصد دارند با انواع واقسام کارها شروع به جلب رای مردم کنند. از مردم این نقاط خواهش دارم که بررسی کنند ببینند چند درصد وعده‌های این آقایان در دوره قبل عملی شد. مخصوصاً برای حاشیه شهر.
اینها سوء استفاده از نجابت و ناتوانی محلات فقیرنشین است که دوباره می‌آیند و همان وعده‌ها را مطرح می‌کنند. شایسته نیست که دوباره به دلخوش به وعده‌های نشدنی و خارج از اختیار آقایان می‌شویم. خود دانید.
ارجمندی از همدان

مسئولان خواهشاً بیشتر به فکر شهرستان‌ها باشند. وقتی بودجه می‌آید مرکز استان بیشتر بهره‌مند می‌شود.
این رویه بیکاری را در شهرستان‌ها زیاد می‌کند و موجب مهاجرت به مرکز استان می‌شود که در سال‌های گذشته شاهد آن بودیم. توسعه شرایطی دارد که یکی از آنها توازن و برابری آن است.
۹۱۹***۵۴۴۷

از مطالب روزنامه تشکر می‌کنم. بیشتر به درد دل مردم بپردازید مخصوصاً خواسته‌های ما در ایام انتخابات را پوشش دهید. این مردم به دنبال راهگشایی برای مشکلاتشان هستند. شعار و وعده‌ها دیگر جوابگو نیست.
این دوره باید افراد توانمند و دلسوز به حال استان پا به مجلس بگذارند و کسانی باید باشند که منافع جناحی و حزبی را کنار بگذارند.
Saeed....@gmail.com

آگهی مزایده عمومی

بنیاد مسکن انقلاب اسلامی استان همدان در راستای مجوز حاصله در نظر دارد

ششدانگ ۵ قطعه زمین متعلق به خود با مشخصات ذیل واقع در شهرستان ملایر، شهر ازندریان، روبروی شهرداری با کاربری مسکونی را از طریق مزایده عمومی و با قیمت پایه کارشناسی به فروش رساند.

لذا متقاضیان می‌توانند از تاریخ ۹۴/۱۱/۱۹ لغایت ۹۴/۱۱/۲۸ از ساعت ۹ صبح الی ۱۳بعدازظهر نسبت به بازدید از زمین‌های موصوف (با هماهنگی مدیریت بنیاد مسکن شهرستان ملایر) و ارائه قیمت پیشنهادی خود حداکثر تا پایان وقت اداری مورخه ۱۳۹۴/۱۲/۱ در پاکت در بسته و تحویل به واحد مدیریت بنیاد مسکن انقلاب اسلامی شهرستان ملایر آقای رضایی به نشانی شهرستان، ملایر، بلوار میرشاهولد، جنب اداره کار اقدام نمایند.

-بنیاد مسکن در رد یا قبول پیشنهادات مختار می‌باشد.
-به پیشنهادات فاقد سپرده، مشروط، خط خورده، لاک گرفته و مبهم ترتیب اثر داده نخواهد شد.
-متقاضیان می‌بایست مبلغ ۱۰ درصد ارزش قیمت پایه املاک مورد مزایده را بابت تضمین شرکت در مزایده به شماره حساب ۰۱۰۴۷۹۸۶۵۳۰۰۹ بانک ملی شعبه بوعلی همدان به نام بنیاد مسکن انقلاب اسلامی استان همدان واریز و یا به صورت یک فقره چک تضمین شده بانکی در وجه بنیاد مسکن انقلاب اسلامی استان همدان تأمین و اصل فیش واریزی و یا چک بانکی را به همراه قیمت پیشنهادی در پاکت در بسته تحویل نمایند.
-هزینه انتظار آگهی بر عهده برنده مزایده می‌باشد.
-نتیجه مزایده در تاریخ ۱۳۹۴/۱۲/۳ پس از بازگشایی پیشنهادات واصله و تصویب کمیسیون معاملات به پیشنهاد دهندگان اعلام خواهد گردید.
-متقاضیان می‌توانند جهت دریافت ضوابط و شرایط شرکت در مزایده به بنیاد مسکن شهرستان ملایر مراجعه نمایند.

ردیف	شرح	متراژ	قیمت پایه (ریال)
۱	ششدانگ یک قطعه زمین با کاربری مسکونی	۱۸۰	۵۰۴,۰۰۰,۰۰۰
۲	ششدانگ یک قطعه زمین با کاربری مسکونی	۱۸۰	۵۰۴,۰۰۰,۰۰۰
۳	ششدانگ یک قطعه زمین با کاربری مسکونی	۱۸۰	۵۰۴,۰۰۰,۰۰۰
۴	ششدانگ یک قطعه زمین با کاربری مسکونی	۱۸۰	۵۰۴,۰۰۰,۰۰۰
۵	ششدانگ یک قطعه زمین با کاربری مسکونی	۱۹۸	۵۵۴,۴۰۰,۰۰۰

روابط عمومی بنیاد مسکن انقلاب اسلامی استان همدان

ایران

امتیازات شهدای اهل حرم

حقیقتاً هم شهدای شما، هم خانواده‌ها، پدران، مادران و فرزنـــدان آنان، حق بزرگی بر گردن همه‌ی ملت ایران دارند. به گزارش پایگاه اطلاع‌رسانی مقام معظم رهبری، حضرت آیت... خامنه‌ای در جمع تعدادی از خانواده‌های شهدای مدافع حرم اظهار داشـــتند: این شهدا امتیازاتی دارند؛ یکی این است که اینها از حریم اهل بیت در عراق و سوریه دفاع کردند. امتیاز دوم این شهدای شما این است که اینها رفتند با دشمنی مبارزه کردند که اگر اینها مبارزه نمی‌کردند، اگر جلویش گرفته نمی‌شد، ما باید در کرمانشاه و همدان و بقیه استان‌ها با اینها می‌جنگیدیم. در واقع این شهدای عزیز ما جان خودشان را در راه دفاع از کشور، ملت، دین، انقلاب اسلامی فدا کردند. امتیاز سوم هم این است که اینها در غربت به شهادت رسیدند. این هم پیش خدای متعال فراموش نمی‌شود.

جهان

نوبت به آتن رسید

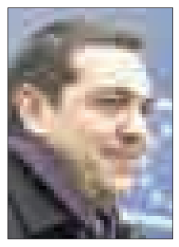

«الکسیس چیپراس» نخست‌وزیر یونان در صدر هیأت بلندپایه سیاسی، اقتصادی و تجاری شب گذشته به تهران آمد تا رابطه‌ای راهبردی را با ایران بنیان نهد. ایرنا به نقل از روزنامـــه یونانی «اتنوس» گزارش داد؛ الکسیس چیپراس نخست‌وزیر یونان در سفر ۲ روزه خود به تهران با مقامات عالی‌رتبه جمهوری اسلامی ایران دیدار و گفت‌وگو می‌کند. این روزنامه یونانی با بیان اینکه این سفر پس از لغو تحریم‌ها علیه ایران صورت می‌گیرد، افزود: یونان در چارچوب سیاست چندجانبه و باز خارجی، ابتدا به توسعه روابط سه‌جانبه یونان، قبرس و مصر دست زد و اکنون در صدد است رابطه راهبردی خود را با جمهوری اسلامی ایران که کشوری با نفوذ و قدرت در منطقه و فرامنطقه است، گسترش دهد.

ایران

باید «برجام ۲» را برای توسعه کشور آغاز کنیم

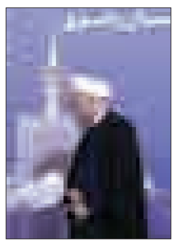

رئیس‌جمهـــوری با اشـــاره به اجرای رســـمی برنامه جامع اقدام مشـــترک (برجام) گفت: امروز کشـــورهای مختلف، بخش خصوصـــی و ایرانیان خارج از کشـــور متقاضی فعالیت در کشور هستند و کشور در مسیر آبادانی بیشتر قرار گرفته‌است. به گزارش ایسنا، حجت‌الاسلام والمسلمین حسن روحانی در مراسم بهره‌برداری از چندین پروژه در اسـتان خراسـان رضوی گفت: باید با نوسـازی ناوگان حمل‌ونقل کشور سال‌های تحریم را جبران کنیم. روحانی با اشاره به تقارن دهه فجر و پیروزی‌های ملت غیور ایران در مذاکرات هسته‌ای با قدرت‌های جهانی و فرجام برجام یک، تاکید کرد: باید «برجام ۲» را برای توسعه کشور آغاز کنیم.

جهان

آیا سوریه به اشغال ترکیه و عربستان درمی‌آید؟

گروه سیاســی؛ ســرانجام کشــورهای مخالف بشار اسد نتوانســتند اتفاقات خوشــایند این روزهای سوریه و عراق را تاب بیاورند. بعد از ســفر داوداوغلو به عربستان این پیش‌بینی وجود داشــت که گفت‌وگوی طرفین ریاض و آنکارا درباره تحــولات منطقــه و در رأس آن مســائل ســوریه و عراق به تصمیمــات مهمی بیانجامد. حضــور نیروهای نظامی از زمین نقشــه پایانی تصــوری بود کــه از گروه ائتــلاف بین‌المللی انتظار می‌رفت. اما با ســفر اردوغان در ماه گذشــته و سپس داوداوغلو نشــان‌هایی بــود از نزدیکی طرف‌هــا با مواضعی مشــترک. مع‌الوصف حضور زمینی ترکیه و عربستان که یقیناً با پشــتوانه هست خبری بود که انگیزهای مختلفی در پس آن می‌تواند باشد.

پیشــرفت میدانــی بزرگ و محــوری نیروهای ارتش ســوریه در منطقــه حلب و اســتان جنوبی درعا و شکســت محاصره ۳ ساله شــهرک‌هایی مانند نبل و الزهراء با پوشش هوایی روسیه، عربستان سعودی و ترکیه را نگران کرده است.

به گزارش جمــاران، «عبدالباری عطوان» نویســنده و تحلیلگر معروف عرب در تحلیلی در روزنامه رأی الیوم نوشت: در گذشته نه‌چندان دور ۳ روز و چه بســا بیشتر منتظر می‌ماندیم تا واکنش رسمی عربستان ســعودی به هرگونه رخداد عربی یا بین‌المللی از جملــه توافق‌های کمپ دیوید که منطقه به لرزه درآورد و در اصول و مبادی آن را تضعیف کرد، بدانیم اما اکنون اوضاع تغییر کرد و خود عربســتان تبدیل به منبع حوادث و رخدادها و ایجاد خبر شــده است و سخنگویان نظامی و امنیتی‌اش از سخن گفتن باز نمی‌مانند و از فضیلت سکوت بدشان می‌آید.

همین چند روز پیش ســرتیپ«احمد عســیری» ســخنگوی «توفان قاطعیت» آخرین شــگفتی را منفجر کرد هنگامی که در ساعت‌های پایانی شب اعلام کرد که عربستان آماده مشارکت در هرگونه عملیات زمینی در ســوریه اســت در صورتی که ائتلاف بین‌المللی بــه رهبری آمریکا تصمیم به انجام این نوع عملیات علیه داعش بگیرد. وزرای دفاع پیمان ناتو هفته آینده در بروکســل گرد هم می‌آیند تا آمادگی عربستان برای اعزام نیروهای زمینی به ســوریه و تدوین طرح‌هایی درباه چگونگی تعامل با تغییر موازنه‌های قدرت به نفع نظام حاکم بر ســوریه و آغــاز «بمباران‌های هوایی جدید برای پایان دادن به هرج و مرجی که بمباران هایی اولیه که ۵ ســال پیش به وجود آورد» رایزنی کنند.

مداخله نظامی آنکارا در سوریه

وزارت دفــاع روســیه گفت که دلایل جدی نشــان می‌دهد که آنکارا خود را برای دخالتی نظامی در ســوریه آماده می‌کند. این وزارتخانــه در همین زمینه به نیروها و تجهیزت ارتش ترکیه در مرز با ســوریه و ممانعت از پرواز هواپیماهای شناسایی جنگی روسیه بر فراز خاک ترکیه اشاره کرد.

به گزارش تســنیم، مسئولان دولت ســوریه پیش از این بارها اعلام کرده‌اند که دولت ترکیه بویژه با تروریســت‌ها در منطقه حلب همکاری نزدیک دارد و خط پشــتیبانی و امدادرســانی آنها از طریق خاک سوریه می‌باشد. آنها همچنین می‌گویند که اتاق فرماندهی عملیات تروریست‌های مستقر در منطقه حلب در خــاک ترکیه اســت و حتی برخــی از فرماندهی عملیات توســط افســران ترکیه ســخن گفته‌اند. گمانه‌زنی‌ها تا جایی پیش رفته که عناصر مســلح برای تلاش جهت جبران شکست راهبردی خود در شهرهای نبل و الزهراء در ریف شهر حلب، برای حمله به ۲ شــهر کفریا و الفوعه ســوریه زیر نظر ترکیه خود را آماده می‌کنند.

سخنگوی هیأت مرکزی نظارت بر انتخابات مجلس:

۱۵۰۰ نفر دیگر احراز صلاحیت شدند

▪ رد صلاحیت ۱۶ نماینده فعلی مجلس

گروه سیاســی؛ تنها چند روز از ثبت‌نام ۱۲ هــزار نفری و چند ســاعت از اجرای توافق هســته‌ای و رفع تحریم‌ها نگذشــته بــود که خبر تأیید و رد صلاحیت‌شــدگان سبب شوک رسانه‌ای شــد. از طرفی سعی در انعــکاس اخبار خوش هســته‌ای بود و از طرفــی نه آنچنان میلــی در مرقوم کردن داوطلبان رد صلاحیت شــده. لذا اتفاقاتی در این مســیر رخ داد که هرروز بر شایعات و گمانه‌زنی‌ها می‌افزود. از یکسو بلافاصله بدلایل نامعلوم ســخنگوی شورای نگهبان اســتعفا می‌دهد و از ســوی دیگر وقتی به لیســت تأیید صلاحیت شده‌ها نگاه می‌شد از بعضی جناح‌ها در اغلب شهرها حتی یک نفر هم به تأیید شورای نگهبان نرسیده بود. با این وجود مردم به پشــتوانه شــعارهای رئیس‌جمهور که در عرصه بین‌الملل تحقق پیدا کرده بود به سیاســت داخلی نیز همان نگاه را به دولت یازدهم انتقال می‌دادند. این نگاه بی‌پاســخ نماند و رئیس شورای عالی امنیت ملی در کنفرانس مطبوعاتی هسته‌ای خود به تک ســؤال انتخاباتی اینگونه پاسخ داد که؛ «بــه عنوان رئیس‌جمهــور از همه اختیاراتم استفاده می‌کنم». لذا چند روز بعد شــاهد رد صلاحیت‌های خبرگان رهبری بودیم کــه این‌بار رئیس‌جمهــور در مرقد امــام(ره) با امید بیشــتر اینگونه عنوان کرد که؛ «همه منتظرند از ســوی شورای نگهبان امیدهای بیشتری به سوی جامعه برگردد». این امیدها تا بامداد صبح شنبه به طول انجامید و بالاخره لیست تأیید و رد صلاحیت‌ها به وزارت کشور تحویل داده شد. لیکن تأخیر در رسانه‌ای کردن آمار سبب شائبه‌هایی شد مبنی بر اینکه به دلیــل ردصلاحیت دوباره بیشــتر داوطلبــان، رئیس‌جمهــور مانع از فرستاده شدن لیست‌ها به استان‌ها شده است تا در این خصوص بــه رایزنی بپردازد. اما بالاخره سومین مرحله از بررسی صلاحیت داوطلبان انتخابات مجلس شورای اسلامی اعلام شد و هزار و ۵۰۰ نفر توسط شورای نگهبان تأیید صلاحیت شدند، بنابراین برای هر کرسی مجلس ۲۱ کاندیدای انتخاباتی به رقابت خواهند پرداخت. در این راستا و به گزارش پایگاه اطلاع‌رسانی شورای نگهبان؛ سخنگوی هیأت مرکزی نظارت بر انتخابات اعلام می‌کند: اسامی تأیید صلاحیت‌شدگان ساعت ۴ بامداد روز شنبه به وزارت کشور ارسال شــده است. سیامک ره‌پیک گفت: با تأیید صلاحیت هزار و ۵۰۰ داوطلب دیگر، تعداد داوطلبان تأیید صلاحیت شده مجلس شورای اسلامی به ۶ هزار و ۳۰۰ نفر افزایش یافته است.

ره‌پیک افــزود: با افزایش تعــداد داوطلبان تأیید صلاحیت شده، رقابت برای هر کرسی مجلس از بیــن ۱۶ داوطلب به بیش از ۲۰ داوطلب افزایش یافت.

وی اظهار داشــت: تعــداد داوطلبان تأیید صلاحیت شده در هیأت نظارت برانتخابات، ۴۰ درصد بود که این رقم در شورای نگهبان به ۵۵ درصد افزایش یافت.

وی افــزود: در هیــچ دروه ای از انتخابات مجلس این تعداد داوطلب تأیید صلاحیت شده نداشتیم، البته بخشــی از این افزایش ناشــی از افزایــش داوطلبــان مجلــس و بخشــی هم ناشــی از افزایش تعداد تأیید صلاحیت‌شده‌هاست. وی همچنین به روند اعتراض داوطلبانی که از ســوی شــورای نگهبان رد صلاحیت شــده‌اند، اشــاره کرد و افزود: این افراد دو گروه هســتند؛ گروه نخست کســانی هســتند که توسط هیأت مرکزی نظارت بر انتخابات تأیید صلاحیت شــده بودند اما از سوی شــورای نگهبان رد شــدند و گروه دیگر کسانی هستند که صلاحیــت آنها از ســوی هیــأت مرکزی نظارت هم رد شده بودند.

ره‌پیک ادامه داد: گروه نخست که به آنها «رد ابتدایی» هم گفته می‌شود می‌توانند بر اساس اطلاعیه صادر شــده ظرف ۳ روز شکایت خــود را اعلام کنند و شــورای نگهبان هم به مدت یک هفته این شــکایات را بررسی می‌کنــد. وی گفت: گروه دوم از آنجایی که از سوی هیأت مرکزی نظارت رد صلاحیت شده و شکایت هم کردند و به شکایت آنها رسیدگی نیز شده اســت مجاز به شکایت مجدد نیستند.

از اینرو تأیید صلاحیت‌ها بعد از اعتراض به شورای نگهبان اینگونه تغییر وضعیت داد:

وضعیــت تأییــد صلاحیت‌ها در شهرهای مختلف

نوری رئیــس هیأت نظارت بــر انتخابات خراســان شــمالی گفت: با تأیید مجدد ۱۰ نفر از نامزدهای مجلــس دهم، تعداد تأیید صلاحیت شــدگان در این استان به ۶۱ نفر رسید. به گزارش مهر، رئیس ستاد انتخابات اســتان یزد از تأیید صلاحیــت ۲۳ درصد از رد صلاحیت‌شــدگان قبلــی در ۴ حوزه انتخابیه استان یزد خبر داد.محمدعلی طالبی اظهار داشــت: از مجموع ۱۷۲ ثبت‌نام شده انتخابــات در ۴ حوزه انتخابیه اســتان یزد، بدون احتســاب ۴ نفری کــه پیش از اعلام تعییــن صلاحیت‌ها، انصــراف داده بودند، ۱۰۰ نفر بر اساس رای شورای نگهبان تأیید صلاحیت شدند.

اســدی رئیس هیأت نظارت بــر انتخابات آذربایجان شــرقی نیــز از تأیید صلاحیت ۶۳ درصد داوطلبــان نمایندگی مجلس در این اســتان خبــر داد و گفت: صلاحیت ۳ تن از داوطلبان نمایندگــی مجلس در این استان تأیید شده است. محمدی سرپرست دفتر نظارت و بازرســی انتخابات خراسان جنوبــی از تأیید صلاحیــت ۱۱ کاندیدای دیگر انتخابات مجلس شــورای اسلامی در استان خبر داد و گفت: آمار تأیید صلاحیت شدگان در استان به ۵۳ نفر رسید.

نوه امام(ره)، فرزندان هاشمی و فرزند استاد مطهری

به گزارش ایلنا محســن هاشــمی، فاطمه هاشمی فرزندان آیتا... هاشمی نیز از دیگر چهره‌های اصلاح‌طلب هستند که صلاحیت آنها تأیید نشــده اســت. نام حجت‌الاسلام مرتضی اشــراقی نوه امام راحل نیز در میان تأیید صلاحیت شــدگان دیده نمی‌شــود. حجت‌الاسلام محمد اشرفی اصفهانی فرزند شــهید محراب و رئیس هیأت بدوی رئیس به تخلفات نهاد ریاســت‌جمهوری نیز رد صلاحیت شده اســت. مهدی نادمی عضو شورای عالی سیاســتگذاری اصلاح‌طلبان نیز از دیگر چهره‌های اصلاح‌طلب اســت که رد صلاحیت شــد. همچنین صلاحیت محمدجواد حق‌شناس، عضو حزب اعتماد ملی توســط شــورای نگهبان تأیید نشده اســت. فاطمه راکعی دبیرکل جمعیت زنان مســلمان نواندیش و عضو شورای مرکزی حــزب اتحــاد ملت ایــران نیز از ســوی شــورای نگهبان رد صلاحیت شده است. همچنین نام محســن مهرعلیــزاده معاون رئیس‌جمهوری دولت اصلاحات در میان رد صلاحیت‌شده‌ها قرار دارد. صلاحیت علی صوفی وزیر دولت اصلاحات و رئیس ستاد ائتلاف فراگیر اصلاح‌طلبان استان تهران نیز از سوی شــورای نگهبان تأیید نشده است. در حوزه انتخابیه تهــران نیز علی مطهری نماینده کنونی مجلس و محمدعلی وکیلی مدیرمسئول روزنامه ابتکار تأیید صلاحیت شــده‌اند. حجت‌الاسلام رســول منتجب‌نیا و حجت‌الاسلام محســن رهامی از جمله شخصیت‌هایی هســتند که نامشان در میان تأیید صلاحیت‌شده‌ها وجود ندارد.

۱۶نماینده فعلی رد شدند

بر طبق گــزارش خبر آنلایــن فتحی پور، عبــاس رجایی، پیرمودن، حبیــب برومند، شــوهانی، رسایی، ســعید انصاری، عبدا... مقیمی، حامد قادرزی قروه، پشنگ، روحا... بیگی، شجاعی کیاسری، پورفاطمی از دشتی و دشتســتان، نعیمی از استارا، حسن تامیی و موســوی‌نژاد از جملــه نمایندگان فعلی هســتند که صلاحیت آن‌ها برای انتخابات آتی مجلس رد شده است.

تا انتخابات

خبرهای خوبی از لیست اصولگرایان شنیده نمی‌شود

گروه سیاسی؛ به‌رغم آنکه ســخنگوی ائتلاف اصولگرایان اعلام کرده که لیســت نهایی اصولگرایان تا سه‌شنبه منتشر می‌شود اما منابع نزدیک به این جناح اســامی داوطلبانی که تاکنون در جلســات این ائتلاف به عنوان ســهمیه حوزه تهران اصولگرایان تعیین شده‌اند را به نوعی با انواع رسانه‌ها و شبکه‌های اجتماعی علنی کرده‌اند. در همین راســتا انواع و اقسام گله و سفارش و هشــدار نیز بین افراد ردوبدل می‌شــود که اخبار خوبی را انعکاس نمی‌دهد. بعد از آن اســتقبال از ثبت‌نام که در احراز صلاحیت‌ها خوشــایند اصولگرایان بود، شنیدن این خبرها با آن ســاز وحدت که چند سال است برای این انتخابات نواخته می‌شــود، ناخوشایند بود؛ چراکه از یک طرف متضررین قرار دارند که به انواع مختلف رسانه‌ای نارضایتی خود را اعلام می‌کنند. از طرف دیگر بزرگان این ائتلاف هستند که انصراف دادن به نفع جریان خودی را کاری در راه رضای خدا قلمداد می‌کنند.

خبرآنلایــن اینگونه گزارش داده اســت که؛ حــزب مؤتلفه در قبال دریافت ۳ سهم از لیســت ائتلاف اصولگرایان تهران، مابقی زمین را به پایداری، ایثارگران و رهپویان واگذار کرده است. از سوی دیگر در حالی که محسن رضایی و محمدباقر قالیباف با ارسال نماینده خود به جلســات ائتلاف (روح‌الامینی و مهدی ذاکری) ائتلاف تحت رهبری حداد عادل را یاری کردند اما حتی یک نفر نیز از لیست تهران به آنها تعلق نگرفته است فقط در لیست ذخیره‌ها (بعد از عدد ۳۰) نام حسین مظفر از افراد نزدیک به قالیباف آمده است!

نکته جالب آنجاســت که ۲ تشــکیلات معتبر روحانی یعنی جامعه روحانیت و جامعه مدرسین فقط شش درصد سهم دارند در حالی که تشکیلات منتسب به آیتا... مصباح که تا چند وقت پیش دنبال ارائه لیست جداگانه بودند ۴۶ درصد در این لیست سهم پیدا کرده‌اند. این نوع توزیع ســهم کاندیداتوری امروز با واکنش رسانه‌ها و ارگان‌های اصولگرا مواجه شــد تا جایی که برخی از سایت‌ها نزدیک به جامعه روحانیت نسبت به حضور افراد تندرو هشدار دادند.

در این راستا بیانیه‌ای در پایگاه اطلاع‌رسانی حزب پیشرفت و عدالت (وابســته به قالیباف) آمده اســت که واکنش این حزب به لیست را نشان می‌دهد. در قسمت‌هایی از این بیانیه آمده است: «هرچند حضور و نظــارت علما و بزرگان بر ســازوکار تنظیم نهایی لیســت را مانع شکل‌گیری سهمیه‌بندی و چانه‌زنی‌های سیاسی بر قدرت می‌دانیم، اما از جهت رعایت فریضه امر به معروف و نهی از منکر که در میثاق‌نامه این جمعیت به عنوان یک اصل خدشه ناپذیر آمده است چند نکته را به عنوان تذکر مطرح می‌کنیم. رعایت حق‌الناس در پیشنهاد فهرست‌ها به معنای این است که مسأله رفیق‌بازی و جناح‌بازی را در لیست‌های خود دخالت ندهند و با معیار شایستگی حقیقی، لیست‌ها را تهیه کنند. (بیانــات رهبر معظم انقلاب در دیدار در دیدار ائمه جمعه سراســر کشور روز دوشنبه ۱۴ دی‌ماه ۹۴)

یکم. لیســت نهایی اصولگرایان باید بر اســاس شاخص‌های اصلی اصولگرایی و متناسب با قواعد شایسته‌سالاری و شایسته‌گزینی تنظیم شود. دوم. لازم است کسانی که وظیفه تنظیم تنهایی لیست اصولگرایی را برعهده دارند خودشــان کاندیدا نباشند. سوم. شاخص‌های اصلی انتخاب کاندیداها باید بر اساس توصیه‌های حضرت امام و مقام معظم رهبری از پیش تعیین و اعلام عمومی شود.

بازهم خودسری باعث لغو سخنرانی شد

نماینده پیشــین مجلس شــورای اســلامی با اعلام خبر لغو دو سخنرانی اخیرش در ۲ شهر شــیراز و اراک، اعلام کرد: در روزهای اخیر من برای ۲ نشست سخنرانی دعوت شده بودم و هر دو به دلیل اعمال برخی فشارها لغو شد.

الهه کولایی ادامه داد: روز چهارشنبه بنا بود، در نشستی در شهر شیراز که توســط حزب عدالت و آزادی برگزار می‌شــد، سخنرانی کنم که صبح چهارشــنبه به من خبر دادند که شورای تأمین با برگزاری این نشست مخالفت کرده، بنابراین به شیراز نرفتم.

وی یادآور شد: روز جمعه نیز جلسه سخنرانی دیگری در شهر اراک توسط جوانان اصلاح‌طلب ترتیب داده شده بود که باز هم به من خبر دادند حدود ۵۰ نفر آماده برهم زدن این سخنرانی هستند، بنابراین این نشست و سخنرانی هم لغو شد.

فرمانده کل سپاه پاسداران:

سیاست این است که از ایران کسی برای مبارزه به سوریه نرود

فرمانده کل ســپاه پاسداران با تأکید بر اینکه سیاست و تدبیر این است که از ایران کسی برای مبارزه در جبهه مقاومت نرود، اظهار کــرد: با این وجود اشــتیاق و میل مبارزه و دفاع از انقلاب اسلامی و مقاومت اسلامی در بین جوانان ما موج می‌زند.

بــه گــزارش ایســنا، ســردار محمدعلی جعفری، در مراســم تشــییع پیکر ۶ تن از شــهدای مدافع حرم در ســتاد فرماندهی نیروی زمینی سپاه گفت: تاکنون تهدیدات بســیاری را در داخل کشــور پشــت سر گذاشــته‌ایم که تعدادی از آنها اتفاق افتاده و بسیاری از آنها به وقوع نپیوسته‌اند که از آن جمله می‌توان به تهدید آمریکا به حمله به ایران در دهه ۸۰ اشاره کرد.

وی ادامــه داد: در دهــه ۸۰ آمریــکا بــه کشــورهای منطقــه حمله کــرد و پس از افغانســتان نوبت ایران بود اما آمادگی‌های نیروهای مســلح به‌ویژه سپاه باعث شد که ایــن تهدید به وقوع نپیونــدد و هرگاه که آنها تلاش کردند تــا موجب ایجاد ناامنی در کشور شوند، نتوانســتند کاری در این زمینه بکنند.

جعفــری با تأکید بر اینکه شــهدای مدافع حرم بــا مقاومت و اصرار خــود، خود را به این مناطق می‌رســانند، اظهار کرد: اینها بــا وجود اینکه می‌دانند سیاســت و تدبیر این اســت که از ایران کســی برای مبارزه به آنجا نرود، اما این اشــتیاق و میل برای دفــاع از انقلاب و مقاومت اســلامی میان آنها موج می‌زند. فرمانده سپاه همچنین با اشــاره به برخی اظهارات مبنی بر چرایی علت حضــور ایران در جبهــه مقاومت، خاطرنشــان کرد: برخی ابهام دارند و با ساده‌اندیشــی می‌گویند کــه درگیری در ســوریه درگیری داخلی است و ما نباید در آنجا حضور داشــته باشــیم، این در حالی اســت که مقاومت در این کشــور مقاومت انقلاب اســلامی است و چنانچه مقاومت در این کشــور شکست بخورد درگیری‌هــا به مرزهای ایران می‌رســد. وی در پایان با بیان اینکه توطئه دشــمنان اســلام مبنی بر استفاده از امکانات درون اســلام برای مقابله با جریان مقاومت به خود آنها باز خواهد گشــت، خاطرنشان کرد: انقــلاب با وجود همه دشــمنی‌ها و توطئه‌های دشــمن، در حال پیشــرفت است.

آستانه تحمل سیاستمداران همدان پایین است

...ادامه از صفحه۳

با این حــال در خود احزاب هم گاهی هماهنگی وجود ندارد؟ قبول دارید؟

قبول دارم

خب چرا اینگونه است؟

به خاطر اینکه هزینه فعالیت‌های سیاســی در کشور را بالا برده‌ایم.

پس به نظر شــما این به معنای این نیست که احزاب ما اهل ریسک نیستند؟

نه. ایــن طور فکر نمی‌کنم. کســانی که مجور گرفتنــد و وارد فعالیــت سیاســی شــفاف و شناسنامه‌داری شدند افراد قابل تقدیری هستند و لازم است که حمایت شوند. در دولت به معنای عام باید سعی کنیم هزینه‌های سیاسی را از سر این‌ها کم کنیم. وظیفــه‌ای هم که خود احزاب سیاسی نســبت به هم دارند اینکه همدیگر را حمایت کنند. هرچقدر دیدگاه‌ها مورد نقد قرار گیرد و فکرهای دیگر اضافه شــود قطعاً راه را برای تصمیم‌گیران بهتر خواهد کرد. حزب جایی است که انسان پرورش می‌دهد. افرادی که فردا می‌توانند هدایت امور جامعه را به خوبی در پیش بگیرند. ما باید تلاش کنیم هزینه سیاسی را برای تشکل‌های سیاسی کم کنیم.

از دیدگاه جنابعالی کدام شهرســتان استان سیاسی‌تر است و در فعالیت‌های سیاسی نمود و ظهور دارد؟

قاعدتا ریشه سیاسی مرکز استان قوی‌تر است. شــما تاریخ همدان را که نگاه کنید چه در زمان مشروطه و حتی قبل از آن تا نهضت ملی شدن صنعت نفت و همچنین قیام ۱۵ خرداد می‌بینیم که مردم اســتان به خصوص شهر همدان به هر شکلی در فعالیت‌های سیاسی حضور اثرگذاری داشته و شخصیت‌های مبارزی در همدان بودند و نام‌هایشان در تاریخ ماندگار است. این است که همــدان هم چه به لحاظ ســابقه مدنیت و چه از نظر حوزه جغرافیای بی اعتنا به مســایل سیاسی جامعه خودش نبوده است. این‌ها نشان می‌دهد مردمان همدان نسبت به تعیین سرنوشت خودشان دغدغه داشته‌اند. حال در ادوار مختلف به صــورت کمرنگ یا پررنگ. الان هم همدان، شــهری است که مردمانش نسبت به سرنوشت حوزه سیاسی دغدغه دارند. همدان از استان‌هایی اســت که همواره درصد مشــارکتش در حد میانگین کشوری و یا بالاتر بوده است.

حضــور خــواص در همــدان و دیدگاه‌هایشان چگونه بوده است؟

یکســری فعالیت‌های سیاســی شناسنامه‌دار و یکسری فعالیت‌های سیاسی غیر رسمی داریم که توســط خواص دنبال می‌شــود. اینها نه در قالب حزب هســتند، نه در قالب یک تشــکل سیاســی شناســنامه‌دار؛ بلکه بیشــتر در قالب بیان دیدگاه و نقطه نظراتی اســت که نســبت به موضوعــات موضوعات مختلف مثل حوزه مدیریتی استان داشته باشــند که این‌ها قاعدتا گعده‌هایــی را دارند. بعضا در حوزه مســایل کشوری اظهار نظر می‌کنند و یا در حوزه مسایل استانی. ممکن است از همه اقشار در آن حضور داشته باشند. ممکن است روحانی، دانشگاهی، دانشجو و یا در چهره‌های دیگر حضور داشته باشند و خیلی اعضای ثابت رسمی خاصی هم ندارنــد و قاعدتا در طول زمان دچار دگرگونی شده و تغییر ماهیت می‌دهند.

نگاه ملایری‌ها در حوزه سیاسی چگونه است و تا چه اندازه در این حوزه ورود پیدا می‌کنند؟

فکر می‌کنیم بیشتر در حوزه عملگرایی حضور پیــدا می‌کنند. آن چیزی که من شــناخت دارم دیدگاهشان بیشتر پرداختن به توسعه شهرستان اســت. جریان‌های سیاسی تندی ندارد. قدرت تحمل و تضارب آرا در آن خوب است و بیشتر توسعه‌نگر هستند.

در نهاوند چطور؟

نهاوند ریشــه در تاریخ دارد. یک شهر قدیمی است و جریانات و گروه‌های سیاسی قوی هم قبل از انقلاب در آنجا وجود داشته و روحانیت اصیل و مبارزی را در خود تربیت کرده اســت. در نهاوند ریشــه فعالیت‌های سیاسی قوی‌تر و غنی‌تر است.

اینکه می‌گویند شهرســتانی است که طیف اطلاح طلبی دارد، درست است؟

من در تقســیم بندی‌های ایــن چنینی ارزیابی نکردم.

تویسرکان را چگونه ارزیابی می‌کنید؟

تویسرکان هم شــهری با عقبه قوی و قدیمی است و جریانات سیاسی در آن قوی بوده ولی بیشــتر درون منطقه‌ای فعــال و در حد منطقه خودشان بوده است و گروه‌های شناسنامه‌دار و قوی در آنجا نداریم.

آیا برعکس نهاوند می‌توانیم تویسرکان را یک شهرستان با طیف اصولگرا بدانیم؟

نمی‌شود اینگونه گفت. چون مرزبندی ندارد.

فعالیت سیاسی در کبودراهنگ چطور است؟

کبودراهنگ منطقه آرامی است و حوزه سیاسی آن خیلی فعال نیست.

اسدآباد چگونه است؟

فعالیت‌های سیاســی اســدآباد بیشتر در حوزه انتخابات اســت. و شــاید یکی از فعال‌ترین شهرستان‌های استان است. اگر در شهرستان‌ها، امسال تنور انتخابات گرم شد، در اسدآباد از ۲ سال پیش کار آغاز شده است.

درســت اســت کــه می‌گویند یک شهرستان سیاسی است ؟

تعریفی که من از سیاســی دارم اینگونه نیست. این‌ها گذراست. در اسدآباد بیشتر حضورشان در انتخابات بوده و سعی تمام جریاناتی که آنجا هســت این است که فرد مورد نظر خودشان را به مجلس بفرســتند و پس از این که انتخابات مجلس تمام می‌شــود همه چیــز در آنجا آرام می‌شود.

رزن را چگونه می‌بینید؟

رزن، چهره‌هــای اثرگذار سیاســی را خارج از شهرســتان دارد که هم در عرصه ملی اثرگذار هستند و هم به شکلی اثرات آنها هم در سطح شهرستان رزن در مقاطع مختلف دیده می‌شود. شهرســتانی سیاسی است و در مسایل مختلف بروز و ظهور خوبی دارد.

در بهار چطور؟

شهرســتان بهار هم فعالیت‌های سیاسی خوبی دارد. تاثیر بیرونی مثل رزن را ندارد اما در درون خود فعالیت‌های سیاسی خوبی دارد.

و در فامنین آخرین شهرستان استان، فعالیت چگونه است؟

علی‌رغم اینکه فامنین از نظر حوزه تقسیماتی ســابقه قوی و دیرینه‌ای نــدارد اما در حوزه سیاســی خیلی فعال است و در بحث توسعه نیروی انســانی در آنجا بسیار کار شده است. مــا جامعــه‌ای را در حوزه سیاســی موفق می‌دانیــم که بتواند نیروی انســانی خوبی را تربیت کند و فامنین با توجه به ســبقه‌ای که دارد توانسته اســت در این موارد اثرگذاری خوبی داشته باشد.

از نیروی انســانی و استفاده از آن در استان صحبت کردید. کارشناسان معتقدند همدان از نیروی انسانی قوی و تاثیرگذار خــود بهره کافــی را نمی‌برد. نظر شــما چیست؟

بله درست است. من هم قبول دارم. در جریانات فکری همگرایی باید وجود داشته باشد. با روی کار آمدن هر دولتی همه جریانات فکری باید به دور از اختلاف در مســیر توسعه گام بردارند و اختلاف سلیقه را کنار بگذارند.

چــرا می‌گویند کار کــردن در همدان سخت است؟

باید آستانه تحمل را بالا برد.

نگرانی امروز شما چیست؟

نگرانی من توسعه استان است.

عامــل توســعه اســتان را در چه می‌دانید؟

بیشــتر در عوامل غیر اقتصــادی می‌بینم. در کاهش عوامل غیر اقتصــادی، خواص جامعه باید وارد میدان شــوند و ســدها را بشکنند و فرهنگ توسعه به معنای واقعی کلمه خودش را دنبال کنند. اما دیده‌ایم که بیشــتر به درون خودمان پرداخته و بعضاً توســعه اســتان در حاشیه قرار می‌گیرد.

در حــال حاضــر کــه بحــث ســرمایه‌گذاری در استان مطرح است چطور مــی توانیم فضــای امنی را که می‌گوییم در استان ایجاد کنیم؟

هر حرکتی که در اســتان انجام می‌شــود. هر موضع‌گیری که صورت می‌گیرد اگر در جهت منافع مردم و توســعه استان باشد، باید تقویت شــود. هر حرکتی هم که باعث آسیب پذیری و ضربه به این حرکت می‌شود هم باید کنترل و جمع شود.

این جمع شــدن چگونه باید اتفاق بیفتد؟

ایــن را باید خــواص انجام دهند. کســانیکه قــدرت تاثیرگــذاری در جامعــه را دارنــد. گروه‌های مرجــع، روحانیون، دانشــگاهیان، فرهنگیان و مدیران.

آینده مسیر توسعه استان را در چه می‌دانید؟

به لحاظ شــرایط ملی و بین‌المللی آینده مسیر توسعه استان را روشن می‌بینم. دلایل مختلفی هم دارم. یکی اینکه به هر شــکل ما زمانیکه زیرساخت‌های مناســب نداشته باشیم خوب رفــت و آمدها هم کم خواهــد بود. ولی اگر زیرساخت‌ها به شکلی که امروزه اتفاق می‌افتد فراهم شود اســتان در یک مســیر توسعه‌ای قرار خواهد گرفت. نســبت به وضعیت استان همدان در مسیر توسعه بسیار امیدوارم و فکر می‌کنم این موانعی که تحت عنوان موانع غیر اقتصادی در توســعه اشــاره کردیم تا حدی می‌توانند مقاومت داشــته باشــند و بعد از آن این موانع را هم، زمان کنار خواهد زد و مسیر توسعه استان شفاف شکل خواهد گرفت.

صحبت پایانی؟

یک خواهش دارم. نگاهی که من به توســعه استان دارم که اگر مانعی وجود دارد، مانع غیر اقتصادی است. اگر چنین چیزی قابل پذیرش هست از منظر رســانه مورد تحلیل و تحقیق قرار گیرد که این موانع چه چیزهایی است. از رســانه‌ها می‌خواهم که به آن بپردازند و برای رفع این موانع بگویند که چه راهکاری وجود دارد. چه اتفاقاتی باید بیفتد و چه کسانی نقش پذیر هستند.

پیام تاریخ، تمدن و فرهنگ مادستان
The Message Of Madestan's History & Civilization & Culture
روزنامه همدان پیام
۵
یکشنبه ● ۱۸ بهمن ماه ۱۳۹۴ ● شماره ۲۵۶۶
گردشگری و میراث
gardesh@hamedanpayam.com

ساماندهی میدان امام (ره) نیازمند اعتبار ویژه است

معـــاون میراث فرهنگی همدان با تأکید بر اینکه ســـاماندهی میدان امام (ره) نیازمند اعتبار ویژه است، گفت: دگرگونی ساختار میدان امام (ره) نیازمند حداقل ۷۰۰ میلیون تومان هزینه است. بهرام توتونچی، با بیان اینکه ساماندهی و مرمت ساختار میدان امام (ره) نیازمند اختصاص اعتبار ویژه و خاصی است، افزود: احیای میدان امام(ره) صرفاً به معنای پوسته دیوارهای جانبی آن نیست، بلکه نیازمند مرمت همه‌جانبه از بخش‌های فوقانی تا تحتانی است.وی بیان کرد: توجه به نمای میدان امام (ره) در اولویت است اما سایر بخش‌های آن نیز مهم است و باید احیا شود.معاون میراث فرهنگی سازمان میراث فرهنگی، صنایع دستی و گردشگری استان همدان تأکید کرد: با مشخص شدن وضعیت مالکیت باید کالبد معماری بنا و استحکام‌بخشی نیز انجام شود.

موزه ایران باستان به موزه مشترکات تمدن‌ها ارتقا یابد

نمایشگاه «تحقیقات باستان‌شناسی ایتالیا در ایران؛ کاوش‌ها و مرمت‌ها» با حضور مشـــاور فرهنگـــی رئیس‌جمهور در موزه هنرهای شرقی شهر رم برپا شد. به گزارش ایسنا، ادیت گابریلی ، مدیرکل قطب موزه‌ای اســـتان لاتزیو ایتالیا که بیش از ۵۰ موزه را تحت پوشـــش دارد، در این مراســـم که حسام‌الدین آشنا، مشاور فرهنگی رئیس‌جمهور ایران نیز در آن حضور داشت، گفت: غالباً برنامه‌هایی از این دست و با این محتوا، به فعالیتی تاریخی که در گذشته تحقق یافته و به پایان رســـیده، مربوط می‌شود، اما جالب است که همکاری‌های فرهنگی جمهوری اســـلامی ایران و ایتالیا در حوزه کاوش و مرمت‌های باستان‌شناســـی، علاوه بر تاریخچه درخشان خود همچنان زنده است و استمرار دارد و در آینده نیز ادامه خواهد یافت.

چوب حراج به ۱۳۰۰ هتل ساحلی در ترکیه

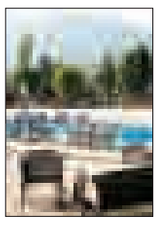

با کاهش شـــدید گردشـــگران ورودی بـــه ترکیه، صنعت گردشگری این کشور در معرض چالشی جدی و بی‌سابقه قرار گرفته است. به گزارش ایسنا، روزنامه ترکیه‌ای «تودی زمان» در حالی از به فروش گذاشتن هزار و۳۰۰ هتل ساحلی در این کشور خبر می‌دهد که صنعت گردشـــگری ترکیه پس از تحریم روس‌ها و مجموعه‌ای از حملات تروریستی روزهای خوبی را پشت سر نمی‌گذارد.

در سال گذشته و پیش از تیرگی روابط میان ترکیه و روسیه، بیش از سه میلیون گردشگر روس راهی ترکیه شـــدند که ۱۵ درصد از کل گردشـــگران خارجی این کشور آسیایی-اروپایی را تشکیل می‌دادند.

خبـر

پنجشنبه یا شنبه؟

تعطیلی ۲ روزه عملی می‌شود؟

خبرها حاکی از آن اســـت که بررسی پیشنهاد تعطیلی پنجشنبه‌ها به صورت سراسری در کمیسیون‌های تخصصی دولت به پایان رسیده اســـت و این پیشنهاد برای عملیاتی شدن به هیأت دولت ارسال شده اســـت. صرفه‌جویی در مصـــرف انرژی یکی از دلایـــل طرح چنین پیشنهادی است. کارشناســـان معتقدند: «تعطیلات دو روزه آخر هفته و حـــذف بی‌نظمی‌های موجـــود در تقویم تعطیلات کشـــور، امکان برنامه‌ریزی برای ســـفرهای کوتاه به مناطق اطراف شهرهای بزرگ و رونق گردشگری را نیز فراهم خواهد کرد.» علاوه بر این فراهم شدن زمان کافی برای فراغت، بازده کاری را افزایش می‌دهد.

در عین حال، این طرح به اشـــکال مختلف ارائه می‌شـــود؛ برخی به تعطیلی پنجشـــنبه‌ها در کنار جمعه‌هـــا و برخی دیگر به تعطیل کردن شنبه‌ها و جمعه‌ها اشاره می‌کنند. اما کدام پیشنهاد صحیح‌تر است؟

به باور اغلب کارشناسان، تعطیلی پنجشنبه‌ها سبب خواهد شد ارتباط کاری بخش‌های اقتصادی کشـــور به مدت چهار روز با دنیا قطع شود و این وضعیت هزینه‌های زیادی را به اقتصاد کشـــور تحمیل می‌کند. در واقع با احتســـاب دو روز تعطیلی پنجشنبه و جمعه در ایران و دو روز شـــنبه و یکشنبه در اغلب کشـــورهای دنیا، به چهار روز تعطیل می‌خوریم که عملاً امـــکان برقراری مـــراودات کاری و اقتصادی با کشـــورهای دیگر را غیرممکن خواهد کرد. بدیهی اســـت در شرایط کنونی که هدف‌گذاری‌های کلان توســـعه کشـــور بر مبنای گسترش روابط با جهان خارج است، چنین طرحی بسیار نامعقول و غیر منطقی است.

بنابراین اگرچه تعطیلی دو روز در هفته ما را یک گام به جهانی شدن نزدیـــک می‌کند، اما در صورتی‌که این اتفاق با دلایلی که برای همگان روشـــن باشد واقع نشود و زیرســـاخت‌های فرهنگی و اجتماعی آن فراهم نباشد، تغییری ظاهری است که اجرای آن هزینه‌های زیادی را به دنبال خواهد داشت.

این در حالی است که در صورت تعطیل شدن پنجشنبه به جای شنبه، علاوه‌بر اینکه در عمل چندان اثر مثبتی را برای رشد و توسعه اقتصادی کشور شاهد نخواهیم بود، بلکه با ایجاد وقفه یک روزه دیگر در ارتباط با تعاملات جهانی، هزینه‌های هنگفتی را نیز متحمل می‌شویم.

دیرینه

دوخت و دوزهای محبوب هخامنشیان

لباس زنان جنوب کشـــور پر از رنگ‌های شادی است که معمولا ســـر آســـتین‌ها و مچ پاها را از نخ‌هایی طلایی می‌دوزند. دوخت و دوزهایی که چندان هم ارزان نیســـتند و برایش ساعت‌ها از چشم و جان مایه می‌گذارند.

به گزارش ایســـنا، در ایران انواع سوزن‌دوزی‌هایی وجود دارد که با نخ‌های فلزی مانند ســـرمه، نقده، گلابتون تزئین می‌شـــوند و به پارچه درخشـــش خاصی می‌دهند. سوزن‌دوزی‌هایی مثل گلابتون دوزی، خوش‌دوزی، نقده‌دوزی، ســـرمه‌دوزی، نوار شک بافی، ده یک دوزی و....

یک مدرس هنر سوزن‌دوزی و تزئینات لباس درباره گلابتون‌دوزی به ایســـنا می‌گوید: البته در قدیم نخ‌های گلابتون از طلا و نقره که مغزی آن ابریشـــم بوده، تهیه می‌شده و نمونه‌های زیبایی از لباس پادشاهان و درباریـــان با این نخ‌ها در موزه‌ها دیده می‌شـــود. اما امروزه روکش نخ گلابتون از آلیاژ و مغز آن پنبه‌ای اســـت که از پاکستان و هند وارد کشور می‌شوند.

«مریم فامیل ســـماک جلالی» ادامه می‌دهد: به روایت تاریخ، ۱۰۵ ســـال پیش از میلاد مسیح(ع) بنا به یک ســـنت، دولت چین برای بر سر مهر آوردن همسایه، قطعاتی از پارچه‌ای زربفت و زردوزی شده را همراه با نمایندگانی به ایران فرستاد و ۷۳۳ سال بعد، یعنی در ســـال ۶۲۸ میلادی، هنگامی که هراکلیوس دســـتگرد را تصرف و غارت کرد، گرانبهاترین غنایمی که بدســـت آورد زردوزی‌های ایرانی بود و همین روایت تاریخی باعث شد همه تصور کنند زری دوزی برای نخســـتین بار از چین به ایران آمده اســـت؛ در حالیکه نتیجه کاوش‌های باستان‌شناســـی در روسیه حکایت از آن دارد که در سده سوم پیش از میلاد زردوزی و تولید پارچه‌های زربفت در ایران رواج داشـــته و ایرانیان به وسیله نخ‌های زرین که به ظرافت تابیده می‌شـــد، تصویر برگ مو و پیچک را بر روی پارچه پشـــمی می‌دوختند.

بیایید به هم صنایع دستی هدیه بدهیم

نمایشگاه صنایع دستی بانوان فرصتی برای اشتغال

■ حضور زنان در تمامی عرصه‌ها تأثیرگذار است

عصـــر کنونـــی عصر تخصص اســـت وآموزش مهارت‌های هنـــری، نظیر صنایع دستی برای توســـعه وحفظ اشتغال بانوان علاوه بر اینکه در معشـــیت آنان تأثیرگذار اســـت، در بهبود اقتصاد خانواده‌ها نیز مؤثر است.

هنر صنایع دستی یکی از راه‌های کمک به اقتصاد خانواده‌ها به خصوص خانواده‌های کم درآمد بوده و در این راستا، نقش زنان به عنوان نیمی از جمعیت جامعه که در تمامی رشته‌های آن فعالیت دارند نقش تأثیرگذاری دارد.

نمایشگاه صنایع دستی با محوریت تولیدات هنری بانوان همدانـــی در حالی این روزها در همدان برگزار شـــده است که می‌تواند تکاپوی اقتصاد محلی را موجب شود.

مدیرکل میراث فرهنگی، صنایع دســـتی و گردشـــگری همدان با اعلام این خبر گفت: توجه به توسعه و گســـترش صنایع دستی در خانواده‌هـــا می‌تواند هم به حفظ میراث گذشـــتگان و هم به وضعیت معیشـــتی و درآمدی خانواده‌ها کمک کند.

علی مالمیر توجه به صنایع دســـتی را یک فرصت طلایی برای زنان خانوار شهرستان برشـــمرد و گفت: هنرهای صنایع دســـتی می‌تواند هم به تولید کشور در زمینه میراث فرهنگی و گردشـــگری کمـــک کند و هم عاملی برای تحقق بحث اقتصاد مقاومتی در خانواده‌های ایرانی باشد.

مدیرکل میراث فرهنگی همچنین بیان کرد: لزوم حمایت از تولیدات داخلی امری لازم است برای داشتن کشوری با اقتصاد قوی و چه زیباست با دادن صنایع دستی به یکدیگر به جـــای هدایای دیگر باعـــث حمایت از صنعتگران صنایع دســـتی شهرمان باشیم و این مهم با برگزاری نمایشگاه صنایع‌دستی و تشویق برای خرید به بهانه هدایای دولتی یا بخش خصوصی محقق می‌شود.

با این وجود خرید تک تـــک ما ایرانیان از محصولات صنایع دســـتی، تنهـــا به عنوان دادن هدیه در مناســـبت‌های مختلف باعث چرخیدن چرخ‌های کارگاه‌هایی می‌شود که خود در کمترین شـــرایط خاص مربوط به واحدهای تولیدی دیگر و با کمترین هزینه جهت تهیه مواد اولیه، هنرمندان را دلگرم به تولید می‌کنند، پس بیاییم به هم صنایع دستی هدیه بدهیم.

حضور زنـــان در تمامی عرصه‌ها تأثیرگذار است

بهاره زندی از هنرمندان و کارشناسان صنایع دســـتی در این زمینه معتقد است: برگزاری نمایشگاه‌های صنایع دستی می‌تواند حمایتی از هنرمندان و تکاپوی اقتصادی جامعه باشد. از دیگـــر مزایای صنایع دســـتی می‌توان به نقش آن در جذب گردشگر، پرکردن اوقات فراغت، تلطیف روح و روان اشاره کرد که علاوه بر موارد ذکر شده کمک موثری نیز به اقتصاد خانوارها، به شمار می‌رود.

وی می‌گوید: صنایع دســـتی به نوعی توجه به اصالت‌های فرهنگی، ســـنتی و اصیل هر منطقه از ایران اســـت که ریشه در باورها و اعتقادات ما دارد و تجســـم عینی، زیبایی، مهـــارت وفولکوری اســـت که بیشـــتر آن کاربـــردی بوده و از گذشـــته‌های دور تا به امروز تداوم داشته است. اشتغال در حوزه صنایع‌دستی روایت‌گر هنر، صنعت نیاکان و بیانگر آداب و رســـوم اقوام مختلف ایرانی اســـت و همین امر ضرورت آموزش آن را ترویج الگوی مصرف نشان می‌دهد.

زندی همچنین بیان کـــرد: حضور زنان در تمامـــی عرصه‌ها تأثیرگذار اســـت و یکی از راهکارهای رفع قســـمتی از مشـــکلات اقتصادی، سیاســـی و اجتماعـــی جامعه در دست زنان است.

زنان به عنوان نیمـــی از جمعیت جامعه، با پرداختن به انواع گوناگون هنرهای دستی بر محور کارآفرینی می‌توانند نقش اثرگذاری در اشـــتغال به ویژه برای بانوان داشته باشند و موانع و محدویت‌های موجود را، با شناختی دقیق از نحوه بـــه کارگیری به عنوان الگوی مصرف و اعمال راهکارهای عملی برطرف شـــود. حضور زنان در تمامـــی عرصه‌ها تأثیرگذار اســـت و یکـــی از راهکارها رفع قسمتی از مشـــکلات اقتصادی، سیاسی و اجتماعی جامعه را به خود اختصاص داده‌اند.

نمایشـــگاه صنایع دســـتی بانـــوان هنرمند همدانی فرصتی اســـت بـــرای ارگان‌های دولتی و سازمان‌های خصوصی که هدایای نوروزی خود را تهیه کنند.

این نمایشـــگاه از تاریخ ۱۳ بهمن‌ماه آغاز شده و تا ۲۲ بهمن‌ماه با به نمایش گذاشتن هنر ســـفال، چرم، رودوزی ســـنتی و دیگر تولیدات صنایع دســـتی بانوان همدان آماده بازدید برای علاقمندان است.

ایـــن رویـــداد در حال حاضـــر در محل نمایشگاه‌های دائم صنایع دستی استان واقع در میدان باباطاهر (معاونت صنایع دســـتی استان) برپاست.

مراقب تورهای دقیقه ۹۰ باشید

این روزها پیامک‌هایی ارســـال می‌شود تا برنامه‌های سفر نوروزی شما شکل بگیرد اما در این میان برخی هم شـــما را ترغیب می‌کنند که تا آخرین لحظه دست نگه دارید و سراغ تور دقیقه نودی بروید.

تورهـــای «دقیقـــه ۹۰» یا «لحظـــه آخری» پدیده‌ای اســـت که در چند سال اخیر بروز کرده اســـت و چون زیـــر قیمت به فروش می‌رســـد، جذابیت زیادی برای مردم دارد؛ اما این تورها چقدر قابل اعتماد هســـتند و خدمات در آنها چگونه باید باشد؟

خبررسانی درباره این تورها معمولاً از طریق پیامک یا تبلیغات اینترنتی اســـت. برای سفر با این تورها بایـــد در حالت آماده‌باش بود و به‌محض دیدن تبلیغ، بلافاصله تصمیم گرفت و چمدان را بست و عازم فرودگاه شد.

این پدیده را بیشـــتر در مسیرهای خارجی، به ویژه کشـــورهایی که برای سفر به آنها به گرفتن روادید نیاز نیست یا شهرهایی مانند مشـــهد و کیش که متقاضی زیـــادی دارند، می‌توان دید، عمده دلیل‌اش هم پر نشـــدن صندلی‌های هواپیماســـت که آژانس برای جبران ضـــرر مالی، صندلـــی را زیر قیمت می‌فروشـــد و بـــه این ترتیـــب، قیمت تور شکسته می‌شـــود؛ اما گاهی هم این جریان، حربه دســـت عده‌ای می‌شود که از آن برای جذب مشـــتری به آژانس استفاده می‌کنند و بعد هـــم تور را به همـــان قیمت واقعی می‌فروشند.

به گـــزارش همدان پیـــام، گاه پیش می‌آید که برخی آژانس‌ها از این فرصت اســـتفاده می‌کنند و با اعلام قیمـــت غیرواقعی برای تورها، مردم را به دفاتر خود می‌کشـــانند و بعد هم با تشـــریح جزییات خدمات تور و اعلام قیمت‌های جداگانـــه برای هریک از خدمات، رقم دیگری را مشخص می‌کنند که در بیشتر مواقع نیز مشتری جذب می‌شود؛ اما باید توجه داشـــت هـــر آنچه در آژانس وعده داده می‌شود، در قرارداد هم ذکر شود تا دردسری پیش نیاید.

داســـتان تورهای دقیقه ۹۰ از این قرار است که آژانس‌ها، هواپیما و هتل را از قبل رزرو می‌کننـــد و هزینـــه‌اش را هـــم می‌پردازند، از اینجای کار دیگر شـــرکت هواپیمایی و هتـــل کاری ندارد که آژانـــس این خدمات و تورش را به چه قیمتی می‌فروشد. گاهی پیش می‌آید کـــه این آژانس نمی‌تواند برای تمام این ظرفیت مشـــتری جذب کند، برای همین، این پول از جیبـــش می‌رود و برای اینکه جلوی ضرر را بگیـــرد، تورش را در آخرین لحظه، زیر قیمت می‌فروشد تا دست کم بخشی از ضرر مالی را جبران کند.

گاه پیش می‌آیـــد که برخی آژانس‌ها از این فرصت اســـتفاده می‌کنند و با اعلام قیمت غیرواقعی بـــرای تورها، مـــردم را به دفاتر خود می‌کشانند و بعد هم با تشریح جزییات خدمات تور و اعـــلام قیمت‌های جداگانه بـــرای هریک از خدمات، رقـــم دیگری را مشـــخص می‌کنند که در بیشـــتر مواقع نیز مشتری جذب می‌شود

گاهـــی در فرودگاه‌های خارجی هم افرادی دیده می‌شوند که بلیت برخی پروازها را تا یک‌پنجم زیر قیمت می‌فروشـــند. ما هم در مســـیر کیش با این مسأله مواجهیم؛ افرادی که بلیت ۳۴۲هزار تومانی رفت و برگشـــت کیش را به قیمت ۴۰هزار تومان می‌فروشند. اما چقـــدر می‌توان به ایـــن تورها اطمینان کرد؟ آن هم در شـــرایطی که بســـیاری از آژانس‌دارها، به ویژه قدیمی‌های این صنف که هنوز به روش‌های سنتی فروش و جذب مشـــتری پایبندند، دســـت و دل‌شان برای معرفی کردن مردم به این تورها می‌لرزد.

گلدوست در پاســـخ به این پرسش گفت: بالأخـــره این پدیده وجـــود دارد. بعضی از آژانس‌هـــا مجبورند برای جبران ضرر مالی، ایـــن کار را انجام دهند؛ ولی یک توصیه به مردم می‌شود، اینکه حتماً با آژانس فروشنده این تورها، قرارداد ببندند تا اگر خدمات‌شان نســـبت به قرارداد جابه‌جا شـــد یا کاهش یافت، بتوان شکایت از آن را پیگیری کرد.

خیلی وقت‌ها اتفـــاق می‌افتد که مردم تحت تأثیر این تبلیغ‌ها قـــرار می‌گیرند، تا فرودگاه می‌روند، پول هم به نماینده آژانس می‌دهند؛ اما حتی یک رسید هم دریافت نمی‌کنند، بعد هم که در کشـــور یا مقصد دیگری با مشکل مواجه یا رها می‌شوند، راه خلاصی ندارند.

در تورهای دقیقه ۹۰، مشـــتری باید همان خدماتی را بگیرد که در قرارداد نوشته شده است و مشـــتری‌های قبلی با قیمت واقعی، همـــان تور را خریده‌انـــد. دلیل ندارد وقتی آژانس، تورها را زیر قیمت می‌فروشـــد از خدماتش بزند.

شناسه

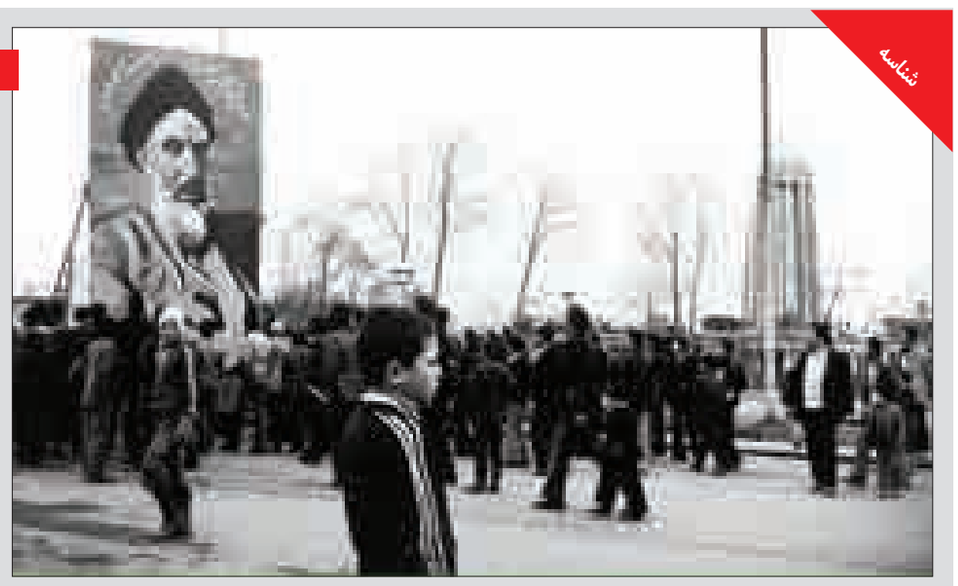

راهپیمایی مردم انقلابی همدان در سال ۵۷
عکس: فضای مجازی

جهان

سهم‌خواهی از بزرگترین جابه‌جایی انسانی چینی‌ها!

سال جدید چینی در حال آغاز شدن است و انتظار می‌رود تقریباً ۳ میلیارد سفر در یک دوره ۴۰ روزه انجام شود. گفته می‌شود که این حجم از سفر، بزرگترین جابه‌جایی انسانی خواهد بود.

به گزارش دنیای ســـفر، نشـــریه لونلی پلانت در این باره می‌نویسد: «فصل فســـتیوال سفرهای بهاره، یک دوره زمانی پیرامون سال جدید چینی است که بسیاری از مردم دست به سفر می‌زنند. این بار نیز سال جدید چینی در ۸ فوریه و با نام ســـال میمون جشن گرفته می‌شود و سفر، یکی از مهمترین بخش‌های این تعطیلات به حساب می‌آید.»

براساس این گزارش، بسیاری از کشورهای جهان چه در قاره آسیا و چه در قاره‌های دیگر به دنبال پیدا کردن راه‌های گوناگون برای سهیم شدن در تعداد گردشگران سال جدید چینی هستند تا بتوانند پای گردشگران کشـــورهایی نظیر چین، هنگ‌کنگ، تایوان، ســـنگاپور و مالزی و... را به کشـــور خود باز کنند. به عنوان مثال اندونزی، سال جدید چینی را به عنوان یکی از تعطیلات رســـمی خود جشـــن می‌گیرد و وزارتخانه گردشـــگری اندونزی با انجام تبلیغات لحظه آخری در شهرهای چین درصدد اســـت تعداد قابل‌توجهی از گردشـــگران چینی را به مقاصد ساحلی خود جلب کند.

ســـازمان گردشـــگری تایلند نیز با برنامه‌ریزی‌های خود انتظار دارد ۱/۰۱ میلیـــون بازدیدکننـــده بین‌المللی بین ۶ تا ۱۴ فوریه جذب کند که این مقدار نســـبت به سال گذشته ۱۹ درصد افزایش خواهد داشت. بسیاری از کشورهای همسایه در انتظار افزایش تعداد گردشـــگران ورودی خود هستند. این انتظار با گزارش وزارت حمل و نقـــل چین از تعداد ۲/۹ میلیاردی ســـفر بین ۲۱ ژانویه تا ۳ مارس، بیشتر نیز شده است.

چین به عنوان پرجمعیت‌ترین کشور جهان در فصل سفرهای سال نو چینی می‌تواند بازار بالقوه و حایز اهمیتی برای ایران به حســـاب آید. روابط دوستانه ایران و چین در سال‌های تحریم نیز پتانسیل‌های لازم برای افزایش تعداد گردشـــگران ورودی از این کشور را تا حدودی آماده ساخته است اما تمام این بستر بالقوه موجود تنها با توانایی ایران در بازاریابی و تبلیغات به تحقق خواهد پیوست.

نداشـــتن برنامه‌ریزی‌های منســـجم برای جذب تعداد گردشگران و نپرداختن به چنین رویداد مهمی، باعث می‌شـــود سهم ایران از تعداد این سیل جمعیتی اندک شود.

چمدان

پیشنهاد مقصد نوروزی

قشم؛ دیدار با عجایب در خلیج‌فارس

بخشـــی از مردم ایران، پیرو کمپینی کـــه آنها را به دیدن ایـــران در نوروز پیش رو بـــه جای ترکیـــه و دبی دعوت می‌کند تصمیم دارند به سفرهای داخلی بپردازند؛ امـــا مســـاله این اســـت که بسیاری از جاذبه‌های ایران برای آنها ناشـــناخته است.

از این‌رو تصمیـــم داریم تا نوروز جاذبه‌های عمدتاً ناشـــناخته کشـــور را معرفی کنیم. مقصد ما جزیره قشـــم به عنوان بزرگترین جزیره خلیج‌فارس اســـت که طبیعتی شگفت‌انگیز دارد.

دیدنی‌ها و جاذبه‌های گردشـــگری جزیره قشم به سه گروه جاذبه‌های طبیعی، جاذبه‌های فرهنگی و جاذبه‌های تجاری مناســـب برای خرید از بازارهای سنتی و مدرن تقسیم می‌شود. با وجود سه جاده اصلی در قشم و جاذبه‌های بسیار حاشـــیه آن بهترین شکل مسافرت به قشم، ورود با خودروی شـــخصی به جزیره اســـت که بتوانید تمام جاذبه‌های آن را با جزئیات ببینید. ممکن نیست در سفری سه روزه بتوانید این همه عجایب و مکان‌های شگفت‌انگیز را یکجا ببینید؛ بنابراین باید برای سفر به قشم و دیدن بسیاری از این جاذبه‌ها بیش از سه روز وقت گذاشت.

جاده جنوبی یا جاده توریستی یکی از این راه‌هاست. اگر از شهر قشم بیرون بیایید و به موازات ساحل جنوبی به سوی غرب جزیره حرکت کنید، به این جاده خواهید رسید.

دیدنی‌هایی که در این مســـیر و ســـاحل جنوبی وجود دارند، بسیار زیادند و شامل پارک ســـاحلی، پارک سنتی زیتون، غارهای تاریخی خربس، پلاژ سیمین، مسجد روستای رمچاه، دره ستاره‌ها، جزیره ناز در ۲۲ کیلومتری جزیره قشم و خلیج‌لاک‌پشت‌ها می‌شود.

همچنین مدرســـه تاریخی کمالیه، بندر و شـــهر صیادی سوزا، زیســـتگاه فلامینگوها که به‌ویژه در فصل زمستان دیدنی هستند، نخلســـتان، ساحل تخم‌گذاری لاک‌پشـــت‌های دریایی، اکوپارک قشـــم، آکواریوم دریایی جزیره با انواع آبزیان، جزایر مرجانی، پارک‌هـــای حفاظت شـــده پارس، صیدگاه‌های ســـنتی ماهی در محدوده جزر و مدی، اســـکله صیادی سلخ از دیگر جاذبه‌های دیدنی این مسیر به شمار می‌روند.

در صفحه ۸ بخوانید
از ۱۳هزار کشته رانندگی در ایران ۴۱۳نفر همدانی‌اند
8 NEXT PAGE

پیام تاریخ، تمدن و فرهنگ مادستان
The Message Of Madestan's History & Civilization & Culture
روزنامه همدان پیام
۶
یکشنبه ● ۱۸ بهمن ماه ۱۳۹۴ ● شماره ۲۵۶۶
فرهنگ و هنر
farhang@hamedanpayam.com

برگزاری برنامه‌های دهه فجر در کتابخانه‌های عمومی رزن

رئیس اداره کتابخانه‌های عمومی شهرستان رزن از برگزاری بیش از ۳۸ برنامـــه ویژه دهه فجر در کتابخانه‌های عمومی شهرســـتان رزن خبر داد.

علی‌اصغر توکلی با تبریک و گرامیداشـــت ایـــام دهه فجر گفت: انقلاب اســـلامی ایران یـــک انقلاب فرهنگی بود که توســـط امـــام خمینی(ره) بنیانگذاری شـــد و کارکرد فرهنگی انقلاب یکـــی از نقاط قوت انقلاب اســـت. وی با اشـــاره به رویکرد جدید نهاد کتابخانه‌های عمومی کشور نسبت به معرفی کتاب در بین مردم گفت: نشست کتابخوان از برنامه‌های جذاب برای معرفی و بررســـی کتاب اســـت که برگرفته از سنت دیرین کتابخوانی در سطح خانواده‌هاست.

رئیـــس اداره کتابخانه‌های عمومی شهرســـتان رزن بیان کرد: در ایام دهه فجر دو نشست کتابخوان در سطح شهرستان رزن برگزار خواهد شد که بـــا همکاری آموزش و پرورش و همچنین کانون پرورش فکری کودکان و نوجوانان است.

وی گفـــت: در تمام کتابخانه‌های شهرســـتان رزن نمایشـــگاه کتاب از کتاب‌های انقلاب اسلامی و آثار امام خمینی (ره) تشکیل شده و پذیرای علاقمندان به فرهنگ کتابخوانی است.

رئیـــس اداره کتابخانه‌های عمومی شهرســـتان رزن از برگزاری مســـابقه کاردســـتی، کلاس قصه‌گویی، نواختن زنگ پیوند انقلاب و کتابخوانی، مسابقه نقاشـــی روی پارچه، مسابقه خلاصه‌نویســـی، بازدید مدارس از کتابخانه و... در ایام دهه فجر و برای گرامیداشت این ایام خبر داد.

به گزارش فارس، وی از نواخته شدن زنگ پیوند انقلاب و کتابخوانی در مدرسه شهید احمدی شاهنجرین رزن خبر داد و هدف از اجرای این طرح را ایجاد پیوند ناگسستنی در بین دانش‌آموزان با کتاب دانست.

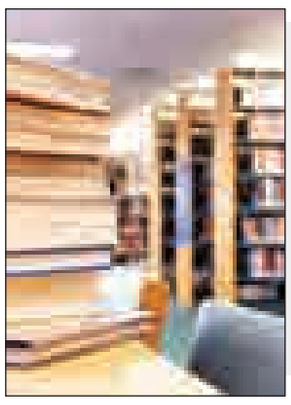

به بهانه رفت و آمد! جشنواره فیلم فجر به همدان

ما، شهروندانِ فرهنگیِ درجه دوم

یکم: اینجا همدان اســـت. با هزاران سال تمدن و پیشـــینه که در طـــول تاریخ به آن بالیده‌ایم.

از هنر و فرهنگ وعلـــم و ادب هر آنچه که بوده در مادستان داشـــته‌ایم و بزرگان و ادبا و شـــعرا و عالمان نام ما را بیشـــتر از قبل از بزرگی بـــر زبان‌ها انداختند. اما این تنها یک روی ســـکه است. روی دیگر سکه دریغا که چندان زیبا نیست. لطفاً کمی تاریخ و تمدن هزاران ساله و پایتخت ایران کهن را فراموش کنیم. حالا چه داریم؟ سیاه‌بین نیستم که نباید چشـــم را بر واقعیت‌هـــای خوبی که وجود دارد بست. کتاب و سینما و تئاتر و موسیقی داریم.گروه‌های مختلفی روزها کار می‌کنند تا بتوانند فرهنگ تولید کنند اما نتیجه در کمتر حوزه‌ای است که دلخواه باشد.

مشکلات زیاد است اما این مشکلات برای اصفهـــان و تبریز و اهواز هم هســـتند. پس نمی‌توان و نباید با بهانه همیشگیِ "بی پولی" مشـــکلات را گـــردن آن انداخت. غرض از نوشـــتن این چند خط البته نقد همه فرهنگ استان نیست که البته نقدی بیراه هم نیست اما به طـــور خاص قصد دارم از اتفاقات مربوط برگزاری به جشـــنواره فیلم فجر در همدان حرف بزنم. ظاهراً شورایی به نام تهیه‌کنندگان ســـینمای ایران مبلغ زیادی از دولت طلبکار است.

در جشنواره امسال آنها ابتدا اعلام کردند که فیلم‌ها در صورتی در شهرستان‌ها به نمایش گذاشته می‌شود که وزارت ارشاد هزینه این کار را بـــه آنها پرداخت کند. وزارت ارشـــاد ابتدا قبول می‌کند امـــا بعداً اعلام می‌کند هر چـــه بلیـــت فروختید به حســـاب خودتان. شورای تهیه‌کنندگان این را نمی‌پذیرد و نتیجه آن می‌شـــود که در عرض سه روز چهار بار اخباری در منتفی دانستن یا تأیید شدن نمایش فیلم‌های جشـــنواره در شهرســـتان‌ها منتشر می‌شود. تا اینجای کار را می‌توان قبول کرد.

برگزار نشدن جشنواره در همدان تصمیمی از بالا بوده که ظاهراً مسئولان فرهنگی استان نقشـــی در آن نداشـــته‌اند.هر چند مسئولان ارشاد هم اعلام کرده‌اند که باید استان‌ها خود با نظر مالی بـــه این اتفاق کمک کنند.اما این گزاره حتی اگر دیگر استان‌ها هم مثل همدان از جشـــنواره محروم باشند باری از دوش ما بر نمـــی‌دارد. وقتی می‌گویم ما، منظورم تنها اداره فرهنگ و ارشاد همدان نیست. "ما" در فرهنگ یعنی همه کسانی که از فرهنگ و هنر حرف می‌زننـــد و برایش دغدغه دارند. همه کسانی که برایشان مهم است فیلم‌های درجه یک سینمای ایران همزمان با تهران در شهر خودشان هم نمایش داده شود.

دوم: از فیلم‌های درجـــه اول حرف زدم. اما بهتر اســـت کمی از شـــهروندان درجه اول هم حرف بزنم.شهروند درجه یک اتفاقاً در فرهنگ مصادیق زیادی دارد. اگر فرهنگ را جدا از جامعه ندانیم، که در حقیقت نیست و اگر آن را زیربنای هر آنچه صحیح و اصولی است بدانیم، که در حقیقت چنین است پس می‌توان در قبال کارکردهای فرهنگ به آنچه از فرهنگ به ما می‌رســـد در مقابل آنچه که مستحق آن هستیم نیز تأمل کنیم.

تهران، پایتختی کـــه زمانی چنان خوش آب و هوا بود که مؤســـس قاجار را وسوسه کرد حکومت خود را به آنجا منتقل کند، اگرچه از نظر بعضی‌ها شلوغ و آلوده است، اما باور کنید هنوز خوش آب و هواست! پایتخت، هر آنچه که در فرهنگ و هنر کشور وجود دارد در خود جای داده است. تولیدات فرهنگی آن چندین برابر از همه شهرستان‌ها بیشتر است و امکانات هم بیشـــتر از همه جا در اختیار پایتخت‌نشینان اســـت. آنها تا دلتان بخواهد سینما و سالن تئاتر دارند و جشنواره و گالری برگزار می‌کننـــد. پس اینکه فکر کنیم نگران باشند که جشنواره حتماً به شهرستان‌ها هم برود تا آنها هم کمی به جریان اصلی تولیدات و محصولات سینما نزدیک که نه، فقط نگاه کنند، خیال خامی است.

ممکن اســـت زمانی که این چند خط منتشر شـــده اســـت، معجزه‌ای رخ داده باشـــد و جشـــنواره فیلم به همدان هم آمده باشد اما یادمـــان نرود در فرهنـــگ و خیلی چیزهای دیگر، هنوز هم شـــهروند درجه یکم و دوم داریم. این وقتی بیشـــتر حس می‌شـــود که فرامـــوش نکنیم هیچ پایتخت‌نشـــینی دلش به حال عشاق ســـینما در همدان نسوخته و نخواهد سوخت. ما همان شهروندان درجه دوم فرهنگی هستیم گویا.

رونمایی کتاب در ملایر

«اندوه...»، روایت‌هایی با معانی چندگانه

جدیدترین مجموعه شعر تولیدی حوزه هنری استان همدان، در اتفاقی ادبی در شهر ملایر و با حضور صاحبان اثر، مسئولان حوزه هنری، علیرضا روزبهانی، غلامرضا بکتاش و دیگر شاعران و علاقمندان رونمایی شد.

به گزارش روابط عمومی حوزه هنری استان همدان؛ «اندوه خیابـــان یک‌طرفه» مجموعه اشعار سپید سه‌تن از بانوان ملایری به نام‌های نرگس شیرزادی، مریم کرمی، و لیلا واحدی اســـت که در آن حوزه هنری استان همدان تعداد ۱۵ شـــعر از مریم کرمی، ۱۲ شـــعر از نرگس شـــیرزادی و ۱۸ شعر از لیلا واحدی را گردآوری کرده است.

در نشست رونمایی این اثر، علیرضا روزبهانی اصلی‌ترین عنصر خلق اثر را زبان برشـــمرد و گفت: تمـــام موجودات از زبان که توانایی درونی اســـت به شـــیوه خودشـــان استفاده می‌کننـــد و آن را با نمودهای خاص بیرونی نمایش می‌دهند.

این منتقد ادبی با تاکید بر اینکه استفاده غیر معمول از زبان کار شـــاعر اســـت، ادامه داد: مردم عادی، مصرف‌کننده زبان هســـتند، آنها زبان را می‌کشـــند و برای نیاز خـــود از آن مصرف می‌کنند اما شـــاعران زبان را از گور برمی‌خیزانند و با آگاهی آن را تغییر می‌دهند.

وی گفت: اگر از این منظر به شـــعر سنتی نگاه کنیـــم می‌بینیم که شـــاعر از آن فقط برای ارائه معنی اســـتفاده کرده اســـت اما برخی شاعران شعر نو، از نیما به بعد، نگاه بهتری نسبت به زبان دارند اما باز هم زبان را محملی برای انتقال معنا می‌دانند و این، یعنی یک ابزار بـــرای انتقال آنچه در ذهن دارد در حالی که زبان باید از قید رســـالتِ انتقال معنـــا رهاشـــود و موضوعیت پیدا کند. روزبهانـــی در ادامه با خواندن برخی از اشـــعار کتاب «اندوه خیابان یک طرفه»، این آثار را دارای روایت‌های داســـتانی‌ای دانســـت که معناهای چندگانه‌ای دارند و مخاطب با هربار خواندن آن، و به تناســـب رشد خود، برداشتی متفاوت از آن دارد.این استاد دانشگاه گفت: شعر هنری است که با زبان، و نه در زبان، شـــکل می‌گیرد و زبانِ غالب شعرهای این کتاب زبانِ رشد است و از معنای قطعی و یگانه می‌گریزد.

در ابتـــدای این نشســـت همچنین معاون فرهنگـــی و هنـــری حوزه هنری اســـتان همدان جایگاه ادبیات در ملایر را در استان جایگاهی ویژه نامیده و افزود: بنابر فرضیه بینامتنیت نمی‌توان بـــرای یک جریان یک نفر را به عنوان آغازگر در نظر گرفت، هر جریان از ریشه و با چند نفر آغاز شده و با چند نفر به قله می‌رسد.

تیمور آقامحمدی ادامه داد: وضعیت شـــعر ســـپید همدان نیز به همین صورت اســـت، هوشنگ ایرانی و محمدرضا عبدالملکیان دو چهره شاخص در شعر نو همدان هستند که در حوزه‌های نوگرایی در استان پیشرو بودند و امیدواریم چاپ این کتاب بســـتری باشد برای برداشتن قدم‌های دقیق‌تر و مستحکم‌تر در این حوزه.

طرح روز

کارتن خواب‌های جدید

طرح: خبرآنلاین

کاریکلماتور

معتاد بود. جوری نگاهم می‌کرد انگار حرف عجیبی زدم. من فقط پرسیده بودم کتاب‌هایی که کنار دستش بود فروشی هست یا نه. نگاهم کرد و بعد سری تکان داد یعنی نه.

داشـــتم فکر می‌کردم چرا ته ســـیگارش که انگار سال‌هاســـت به ته رسیده بود، دستش را نمی‌ســـوزاند که حرف زد. می‌گفت کارش به جنون کشیده شـــده. بعد، خانواده از خانه بیرونش کرده‌اند. می‌گفت کتاب خواندن زیاد خوب نیست چون عقل را از سر آدم می‌پراند. می‌گفت زمانی برای خـــودش خانه و زندگی داشته اما یک ســـوال ذهنش را گرفته و برای پیدا کردنش به هر راهی کشـــیده شده. این کتاب‌های درب و داغان هم یادگار همان سوال هســـتند. می‌خواستم بپرســـم کدام پرسش می‌توانـــد زندگی آدم را به ایـــن روز بیندازد. جمله‌اش فکرم را پاره کرد: "شـــما را کســـی فرستاده؟ آقا من گرســـنه‌ام." کتاب‌هایش را ولی نمی‌فروخت.

خبـر

انتقاد حامد بهداد از سیما

تلویزیون ما دچار سوءتفاهم است!

راه نـــدادن عوامل فیلم «دیشـــب اتفاق افتاد» به اســـتودیو برنامه تلویزیونی «نقدســـینمای ایران» باعث شـــد تا حامد بهداد در نشست خبری این فیلم از سیاست‌های تلویزیون انتقاد کند.

این فیلم که به کارگردانی تینا پاکروان ســـاخته شده در نخستین روز جشنواره فیلم فجر و در سکانس پایانی برج میلاد اکران شد.

در نشســـت خبری ایـــن فیلم که در برج میلاد برگزار شـــد، یکی از حاضران از عوامل فیلم درباره راه ندادن عوامل این فیلم به اســـتودیو برنامه تلویزیونی «نقد سینمای ایران» پرسید.

حامد بهداد هم گفت که تلویزیون ما یک رســـانه ورشکسته است و هیچ‌کس آن را نمی‌بیند.

به گفته بهداد برای او به عنوان یک ایرانی جذاب نیست که تلویزیون کشور خودش را نمی‌بیند، چون:«شاید در نگاه نخست تماشا نکردن تلویزیون نوعی لج کردن باشد و جذاب به نظر بیاید، اما وقتی به این ماجرا فکر می‌کنی ناراحت می‌شوی و به این نتیجه می‌رسی که اینجا (تلویزیون) خانه ما هست و چرا باید مخاطب داشته باشد.

وی با بیان این مطلب که به عنوان یک ایرانی دوست دارد هنرمندان، مـــردم و دولتمردانـــش را در تلویزیون ایران ببیند و با آنها تشـــریک مساعی کند، افزود: تلویزیون دچار سوءتفاهم است.دست ما در دست یکدیگر نیست و به درد هم نمی‌خوریم.

به گـــزارش خبرآنلاین، بهداد تأکید کرد که مهم نیســـت که او را به تلویزیون راه ندهند، اما این نکته مهم است که چرا سریال‌های ترکی در بین مردم ما این همه تماشاگر دارند.

وی معتقد اســـت که اگر داستان تمام سریال‌های ترکی را در هاونگ بکوبیم چیزی از آن درنمی‌آید.

بهداد از کم توجهی تلویزیون به فیلم‌های سینمایی انتقاد کرد و گفت: فیلم‌های ســـینمایی ما تمام معضلات و دغدغه‌های مردم را به خوبی نشان می‌دهند اما همین فیلم‌ها هیچ جایی در تلویزیون ندارند.

وی از افزایش برنامه‌های ســـطحی تلویزیـــون هم انتقاد کردو گفت: مشکل من این است که چرا جریان خرد، اندیشه و فرم در تلویزیون ما رعایت نمی‌شود؟

به گفته بهداد همین بی‌توجهی‌هاست که باعث شده سطح سلیقه مردم ما پایین بیاید. او این پرســـش را مطرح کرد که چرا ما نباید به عنوان هنرمند در تلویزیون حضور داشـــته باشـــیم و با ۷۰ میلیون جمعیت کشورمان ارتباط برقرار کنیم؟

این بازیگر ســـینما گفت: تلویزیون و ســـینمای ما باید به هم نزدیک باشند و با هم دوست شوند. ما هم با تمام این حرف‌ها اعلام دوستی می‌کنیـــم و آنچه رخ داد یک لحظه بـــود که ما تصمیم گرفتیم به این برنامه نرویم.

چند خط خبر

- نمایش شاد و موزیکال ورود الاغ ممنوع در سالن آمفی‌تئاتر بوعلی ســـینای همدان در حال نمایش است. این نمایش به کارگردانی فرزاد لباســـی همه روزه تا ۲۴ بهمن ماه از ســـاعت ۶ عصر به روی صحنه می‌رود.
- اداره فرهنگ و ارشـــاد اسلامی با همکاری کانون بسیج هنرمندان و انجمن هنرهای تجســـمی شهرستان نهاوند اقدام به برپایی نمایشگاه و فروشگاه نقاشی از آثار استاد علی شهبازی در این شهرستان کرده است. این نمایشـــگاه در ایام دهه فجر از ساعت ۸ تا ۱۲ و ۱۴ تا ۱۸ در محل مجتمع فرهنگی و هنری امام خمینی(ره) شهرستان نهاوند واقع در بلوار شهید بهشتی برپاست و ورود برای عموم علاقمندان آزاد است.
- «باران عشق» شامل گفت‌وگوی بلند و مفصلِ حسین عصاران با ناصر چشم‌آذر آهنگساز پیشکسوت بزودی به چاپ می‌رسد.. عصاران درباره این کتاب گفت: این کتاب حاصل گفت‌وگویی است که در مدت قریب به دوســـال با آقای چشم‌آذر داشته و طی آن کوشیده‌ام تا با مرور آثار و دوره‌های مختلف زندگی ایشان، از کودکی تا کنون، به تحلیل و بررسی جریانات و اتفاقات حاشیه‌ای و هنری موسیقی ۵۰ سال اخیر نیز بپردازم.
- مراســـم پایانی سی‌وســـومین دوره جایزه کتاب سال ایران با حضور رئیس‌جمهور برگزار می‌شود.مراســـم پایانی سی‌وسومین دوره جایزه کتاب ســـال و بیست‌وسومین دوره جایزه جهانی کتاب سال جمهوری اســـلامی ایران، روز یکشـــنبه ۱۸ بهمن‌ماه از ساعت ۱۵ تا ۱۷ در تالار وحدت برگزار می‌شـــود. در این مراســـم که با حضور حسن روحانی رئیس‌جمهور کشورمان برگزار می‌شود آثار برگزیده و شایستگان تقدیر ایـــن دو جایزه معرفی و با اهدای لوح تقدیر و هدایایی از صاحبان این آثار تجلیل می‌شود.

سینـما

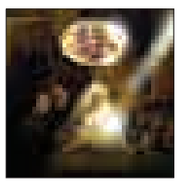

سینما

- قدس ۱: .....این سیب هم برای تو
- قدس ۲: ..... شیفت‌شب فلســـطین ۱-۲.....بوفالو و محمد رسول ا...(ص)
- سینما کانون..... بچگیتو فراموش نکن
- بهمن ملایر..... این سیب هم برای تو
- فرهنگ کبودراهنگ.....شاهزاده روم
- آزادی تویسرکان..... شاهزاده روم

دکه

لامپ ۱۰۰

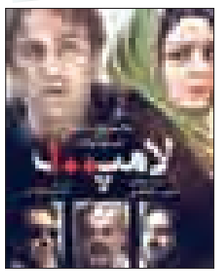

فیلم «لامپ ۱۰۰» نخســـتین ساخته ســـعید آقاخانی است. این فیلـــم اجتماعی دربـــاره اعتیاد و حاشیه‌های زندگی یک فرد معتاد است که تصمیم به مبارزه با مواد مخـــدر می‌گیرد. ســـرمایه‌گذاری فیلـــم «لامـــپ ۱۰۰» بـــر عهده احســـان دلاویز بوده است. سعید آقاخانـــی کارگردان مجموعه‌های «خروس»، «دزد و پلیس»، «خوش‌نشـــین‌ها»، «نقطه سرخط» و... نیز بوده است.

فیلم «لامپ ۱۰۰» در بخش نگاه نو ســـی‌ودومین جشنواره فیلم فجر حضور داشـــت و در بخش تجلی اراده ملی، جایزه ویژه ستاد مبارزه با مواد مخدر را دریافت کرد.

این فیلـــم زندگی فرزین را روایت می‌کند که دچـــار اعتیاد به مواد مخدر اســـت و خانـــواده‌اش را در طول داســـتان درگیر ماجراهایی می‌کند. فیلم «لامپ ۱۰۰» ابتدا «هیولا» نام داشت.

محســـن چاووشـــی ترانه‌ای را با عنوان «بید بی‌مجنون» برای تیتراژ پایانـــی فیلم «لامپ صد» خوانده اســـت. وی که پیش از این، تیتراژ فیلم «ســـنتوری» ســـاخته داریوش مهرجویی را نیـــز خوانده بود، گفت"بازی محسن تنابنده در این فیلم شگفت‌زده‌ام کرد و به شدت تحت تأثیرش قرار گرفتم. همانجا احســـاس کردم که برای کمک به همنوعانم باید وارد عمل شوم. "

اسب و سیب و بهار

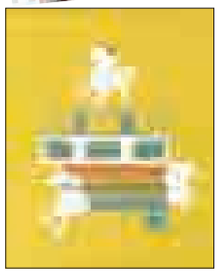

احمدرضا احمدی در کتاب «اسب و ســـیب و بهار» روایتی از تجربـــه و لذت بـــا هم بودن را برای مخاطبـــان نوجوان بیان می‌کند.

نویسنده در این کتاب، نوجوانان را با شـــیوه‌ای جالب و در قالب داستانی کوتاه، مفهوم تنهایی و غم جدایی را بازگو می‌کند.

داســـتان این کتاب این‌گونه آغاز می‌شـــود: هنگامی که گله‌ای اســـب را به کنار رودخانه برده بودند تا آنها را بشورند، اسب سفید از گله جدا شـــده بود و به سیب‌ستان رفته بود. صاحب اسب تا شـــب دنبال اسب گم‌شده، در کنار رودخانه مانده بود و سپس رفته بود.

اســـب سفید تا سپیده صبح زیر درختان سیب راه رفته بود. اسب تنها بود. ســـیب‌های درختان را چیده بودند. سیب‌ها را در سبدها ریخته بودند و به شـــهر برده بودند. در سیب‌ستان فقط یک سیب سرخ بر شاخه مانده بود...

کتاب «اسب و سیب و بهار» با طراحی گرافیکی کورش پارسانژاد در ۴۸ صفحه رنگی با جلد سخت برای گروه سنی «د و ه» (دوره اول و دوم متوســـطه) از سوی انتشـــارات کانون پرورش فکری کودکان و نوجوانان منتشر شده است.

این کتاب با شمارگان ۵ هزار نسخه و قیمت ۸ هزار و ۷۰۰ تومان در دسترس علاقمندان قرار دارد.

دل بانگ

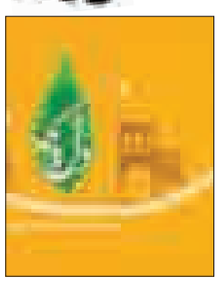

آلبـــوم «دل بانگ»، تازه‌ترین اثر گـــروه همنوازان ســـایه به سرپرســـتی محمدامین اکبرپور اســـت که در دســـتگاه ماهور و با الهام از موســـیقی شوشـــتر و دزفول ساخته شـــده، ۱۱ قطعه دارد و توسط نشر آوا خورشید منتشر شده است.

این آلبوم در گوشه‌های موسیقی دســـتگاهی ایران و نیز برخی گوشه‌های خاص دزفول و شوشتر ساخته شده است.

قطعات «دل بانـــگ» با الهام از آثار و اجراهـــای هنرمندانی مثل محمدرضا لطفی، جلال هاشـــمی، کاظم مهرپور و نیز بر اساس ملودی‌های محلی شوشـــتر و دزفول ســـاخته شـــده، محمدامین اکبرپور؛ شاگرد اهوازی زیدا... طلوعی، کیوان ساکت، محمدرضا لطفی، داریوش پیرنیاکان و داریوش طلایی تنظیم آنها را بر عهده داشـــته و علیرضا حاجی‌طالب؛ شاگرد دزفولی محمود مخدوم و محســـن کرامتی، خوانندگی آلبوم را بر اساس اشعار سروده امیر خاکسار انجام داده است.

محمدامین اکبرپور، محمدباقر زینالی، سیاوش کریمی‌نژاد، مجید علیزاده، وفا مصباحی و یاشار مهاجری با کمانچه و کمانچه آلتو، ســـنتور، نی، تنبک، دف، دایره، دمام، تـــار و بم تار در آلبوم «دل بانگ» به نوازندگی پرداخته‌اند.

در صفحه ۵ بخوانید
موسوی: بروکراسی‌های اداری کارآفرینان را بی‌تحرک می‌کند
5 NEXT PAGE

پیام تاریخ، تمدن و فرهنگ مادستان
The Message Of Madestan's History & Civilization & Culture
روزنامه همدان پیام
۷
یکشنبه ● ۱۸ بهمن ماه ۱۳۹۴ ● شماره ۲۵۶۶
اقتصاد
eghtesad@hamedanpayam.com

طلای جهانی آرام گرفت

طلای جهانی پس از روندی صعودی که تا ۲ روز گذشته داشت، در معاملات پس از آن بدون تغییر ماند و نزدیک به بالاترین قیمت سه ماه گذشته قرار گرفت.

به گزارش ایسنا، قیمت طلا روز دوشنبه هفته پیش که سرمایه‌گذاران از دارایی‌های پر ریسکی مانند سهام فاصله گرفتند، به بالاترین سطح در سه ماه گذشته صعود کرده بود. در این بین ذخایر صندوق‌های سرمایه‌گذاری تحت پشتوانه طلا روز سه شنبه کاهش یافت و روند صعودی ۱۱ روز گذشته این صندوق‌ها که طولانی‌ترین روند صعود از دسامبر سال ۲۰۱۲ بود، متوقف شد. ذخایر این صندوق‌ها ۰/۳ درصد کاهش یافت و به ۱۵۲۸/۸ تن رسید با این حال همچنان نزدیک به بالاترین میزان سه ماه گذشته قرار دارد.در میان دارایی‌هایی که امسال بهترین عملکرد را داشته‌اند طلا تاکنون بیش از شش درصد افزایش قیمت داشته در حالیکه سال ۲۰۱۵ را با ۱۰/۴ درصد کاهش به پایان رساند. برایان لان، مدیرکل شرکت تجارت طلای گولدسیلور سنترال به رویترز گفت: خرید طلا از سوی چین که بزرگترین مصرف کننده این فلز زرد در جهان است، در آستانه سال نوی چینی افزایش یافته و از قیمت طلا پشتیبانی کرده است. در حال حاضر هیچ گزینه دیگری برای چین وجود ندارد و سرمایه‌ها به سوی طلا حرکت کرده‌اند.به گفته وی، زمینه برای صعود طلا به سطح بالای ۱۱۶۰ دلار و حتی صعود به مرز ۱۲۰۰ دلار وجود دارد. طلا در ژوئن سال گذشته به ۱۲۰۰ دلار رسیده بود.

جیمز استیل، تحلیلگر بانک اچ. اس. بی. سی هم در یادداشتی به مشتریان نوشت: کاهش قیمت نفت به پایین‌ترین سطح چند سال گذشته، کاهش ارزش دلار و بازارهای سهام شکننده در مجموع به نفع طلا شده‌اند از این رو این خوش بینی وجود دارد که عوامل اقتصادی از قیمت این فلز زرد پشتیبانی خواهند کرد.

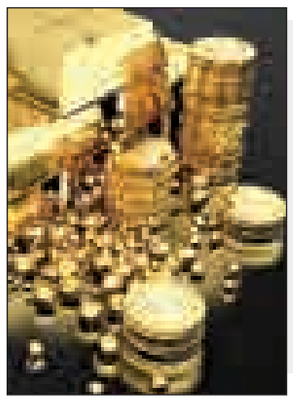

گفت‌وگوی همدان‌پیام با کارآفرین همدانی

موسوی: بروکراسی‌های اداری کارآفرینان را بی‌تحرک می‌کند

▪ کاندیداها برنامه‌های اقتصادی ارائه کنند

» اعظم اسلامی‌خواه

با شرایط حساس اقتصادی موجود در استان همدان و هم کشور، یکی از مهمترین اولویت‌هایی که باید برای انتخاب کاندیداهای خود در نظر گرفت همین نگاه و برنامه‌های اقتصادی آنهاست. اقتصاد و توسعه استان در این شرایط می‌طلبد تا کاندیداها برنامه‌های روشنی برای توسعه اقتصادی استان ارائه بدهند و مردم نیز به این امر مهم دقت لازم را داشته باشند.

تا پیش از این محور توسعه استان کشاورزی بود و توسعه در این حوزه تا جایی پیش رفت که استان در حوزه آب و خاک با مشکلات عدیده‌ای مواجه شد. که همین موجب شد تا کارشناسان برای صرفه‌جویی در آب و حل مشکلات به وجود آمده راهکارهایی ارائه بدهند و مسئولان نیز درصدد تغییر محور توسعه‌ای استان برآیند. اما همین انتخاب کشاورزی به عنوان محور توسعه‌ای زمانی صورت گرفت که در جلسات مختلف، کارشناسانی بر این که استان در آینده با مشکل آب و خاک مواجه خواهد شد تأکید داشتند، اما انتخاب‌های غیرکارشناسی و عجولانه باعث شد کشاورزی محور توسعه‌ای استان قرار بگیرد و حال با بحران شدید آب و نبود صنایع تبدیلی مواجه باشیم.

انجام برنامه‌های غیرکارشناسی، استان را به جایی رسانده که اکنون باید هزینه‌های سنگینی را به خاطر انتخاب غلط و تغییر محور توسعه‌ای متحمل شود.

در چند سال اخیر نیز در جلسات مختلفی اعلام شد محور توسعه‌ای استان دیگر نمی‌تواند کشاورزی باشد و به جای آن گردشگری را جایگزین کردند اما فقط پس از گذشت ۲، ۳ سال حال بسیاری از کارشناسان معتقدند که به خاطر مشکلات فرهنگی موجود و نبود زیرساخت‌های لازم، گردشگری هم نمی‌تواند محور توسعه‌ای قرار بگیرد. انرژی زیادی در این مسیر صرف شد اما اکنون و پس از چند سال کار کردن بر روی این حوزه بسیاری به این نتیجه رسیده‌اند که اولویت محور توسعه‌ای نمی‌تواند گردشگری باشد.

حال برخی کارشناسان استان معتقدند که محور توسعه‌ای باید فقط صنعت (توریسم، کشاورزی، صنایع تبدیلی و معدن) باشد، این یعنی توسعه استان با در نظر گرفتن بسیاری از صنایع و پتانسیل‌های موجود. یعنی سرمایه‌گذاری بر روی داشته‌های استان و نه، تنها درنظر گرفتن یک بُعد.

از این رو بسیاری از سرمایه‌گذاران، تولیدکنندگان، کارآفرینان، مسئولان و مردم بر این عقیده هستند که در این دوره نمایندگانی باید به روی کار بیایند که اشراف کامل بر اقتصاد و تولید و پتانسیل‌های استان داشته باشند. مردم نمی‌خواهند با آزمون و خطا دوباره در توسعه استان با سدهای مختلف مواجه شوند. بلکه مدیران و نمایندگان استان باید با اشراف بر امور اقتصادی راه‌های درست را برای سرمایه‌گذاران هموار کنند و برای توسعه استان کوشش کنند.

البته در این میان نباید از تأثیرگذاری کارآفرینان غافل ماند. توجه به کارآفرینی و کارآفرینان از آن دست اموری است که نمایندگان باید در مجلس شورای اسلامی و تصویب قوانینی برای توسعه و فراگیری آن راه را برای مردم و ورود به آن هموار کنند. زیرا یکی از ابعاد توسعه‌ای استان و اقتصاد، ایجاد زمینه‌های کارآفرینی و تسهیل امور برای کارآفرینان است. کارشناسان بر این عقیده هستند که اکنون زمان آن نیست که فرزندان را برای انجام کارهای اداری و دریافت حقوق تربیت کنیم، بلکه باید از همان کودکی برای کارآفرین شدن‌شان تلاش کرد و آموزش‌های لازم رابه آنها انجام داد؛ زیرا بخش بزرگی از پیشرفت کشورهای توسعه‌یافته به دست کارآفرینان آن است ولی در ایران و استان همدان هنوز این دیدگاه وجود ندارد که کارآفرینان نجات‌دهندگان اقتصاد هستند.

بنابراین همدان برای رشد، به افرادی نیاز دارد که همه پتانسیل و ابعاد توسعه‌ای را در استان در نظر بگیرد و موانع اداری موجود بر سر راه تولید و توسعه را ابتدا با فرهنگسازی سپس با پیگیری و تسهیل ورود سرمایه‌گذاران به استان تسهیل کند و کارآفرینی را جزو اولویت‌ها و برنامه‌های اصلی خود قرار دهد.

امروز استان همدان نمایندگانی را می‌خواهد که در اقتصاد حرف برای گفتن داشته باشند.

حال که کارآفرینی یکی از ابعاد توسعه‌ای استان و ایجاد اشتغال است ولی تاکنون به آن پرداخته نشده مجید موسوی، کارآفرین و رئیس سابق اتاق بازرگانی استان همدان به چند نکته درباره موانع رشد و شکوفایی کارآفرینی در کشورهای کمتر توسعه‌یافته و بروکراسی و روابط ناسالم سازمان‌های تصمیم‌گیرنده ببیند و به همین دلیل جزو جامعه بی‌تحرک می‌شود. می‌بایستی قوانین مخل تولید و کارآفرینی را از قوانین کشور برداشت و یا اصلاح کرد.

۲- استانداردها: ملاحظه کرده‌ایم که توجه نکردن به یک نوآوری تنها به دلیل مغایرت جزیی با استانداردهای تعریف شده یک سازمان منجر به شکست است و بسیاری از ایده‌ها در بایگانی‌های سازمان‌های دولتی و غیردولتی مسکوت مانده‌اند.

۳- توجه نکردن لازم به کارآفرینی و تولیدی: حمایت‌های لازم از جهات مختلف از کارآفرینان صورت نمی‌گیرد و به عکس راهکارهایی برای حل آنها به همدان‌پیام ارائه کرده است.

۱- مقررات دست‌وپاگیر: وجود بروکراسی اداری و مقررات باعث می‌شود در چنین فضایی کارآفرین خودش را در کمند

> **توجه به کارآفرینی و کارآفرینان از آن دست اموری است که نمایندگان باید در مجلس شورای اسلامی و تصویب قوانینی برای توسعه و فراگیری آن راه را برای مردم و ورود مردم به آن هموار کنند**

مشاغل دلالی، واسطه‌گری، رانت‌خواری، قاچاق کالا از رونق بیشتری برخوردار است. که فعالیت کارآفرینان را که قصد خدمت به توسعه اقتصادی کشور را دارند، کُند می‌کند. توجه نکردن به خواسته‌های کارآفرینان و کارآفرینی می‌تواند پایین بودن تولید و فعالیت ناکافی درگیر مشاغل عمده‌ای مثل بیکاری، فساد اداری، تک‌محصولی بودن اقتصاد، وابستگی اقتصادی، بالا بودن نرخ تورم، رکود اقتصادی، پایین بودن ارزش پول ملی، فزونی واردات نسبت به صادرات، قاچاق کالا فراهم سازد.

۴- روحیه نداشتن کار گروهی: مشاهده می‌کنیم کار گروهی معنای خودش را از دست داده و اعتقادی به آن در صحنه واقعیت وجود ندارد.

۵- حمایت نکردن قضایی: تشکیل شعبات تخصصی رسیدگی‌کننده به مشکلات کارآفرینی.

موسوی در ادامه برای توسعه کارآفرینی و تسهیل مسیر برای کارآفرینان ۷ نکته را مطرح می‌کند:

۱- خدمات مشاوره‌ای در زمینه‌های مدیریت، امور مالی، فعالیت‌های تجاری، بازاریابی، تهیه طرح‌های توجیهی و هزینه ارائه این خدمات بایستی از طرف دولت پرداخت شود.

۲- تکنولوژی: در مراکز کارآفرینی به کاربرد تکنولوژی تأکید و به شیوه‌های گوناگون مثل دادن تسهیلات برای ماشین‌آلات نو داده شود.

۳- حمایت‌های اطلاعاتی: علاوه بر خدمات مشاوره‌ای، حمایت‌های اطلاع‌رسانی برای فعالیت‌های تولیدی، خدماتی بایستی صورت گیرد. مثل وضعیت تجاری، مدیریتی و فنی و آمایش سرزمینی.

۴- پیوندهای درون‌بخشی (اعتمادسازی و تعامل) از اساسی‌ترین پایه‌های توسعه، مراکز بایستی ایجاد پیوند بین بنگاه‌های کوچک و بزرگ را پیگیری کنند.

۵- ظرفیت‌سازی علمی: در راستای تقویت تکنولوژی بایستی مراکز کارآفرینی تلاش کنند تا بین بنگاه‌های اقتصادی کوچک و مراکز علمی ارتباط برقرار کنند.

۶- وام و اعتبارات: از مهمترین اقدامات مراکز توسعه کارآفرینی است که به بنگاه‌های کوچک برای دستیابی به سرمایه مالی کمک شود. معمولاً بنگاه‌های کوچک از سوی کسانی هدایت می‌شوند که توان مالی ندارند و از طرفی می‌خواهند با تکنولوژی بهتری کار کنند.

۷- آموزش: از طریق آموزش می‌توانیم موانع و مشکلات را برطرف کنیم. آموزش در افزایش صادرات و توسعه مناطق محروم. نوآوری در ارائه کالای جدید، ارائه روش جدید در فرایند تولیدی، گشایش بازار جدید، یافتن منابع جدید اقداماتی است که توسط کارآفرینان انجام می‌شود. بنابراین انجام و توسعه هر یک از آنها به توسعه اقتصادی استان می‌انجامد.

نگاه

رفتار عقلایی یا غیر عقلایی؟

در دنیای ایده‌آل، تصمیمات در نتیجه سبک سنگین کردن هزینه‌ها و فایده‌ها است که بر اساس ترجیحات شخصی شکل گرفته‌اند؛ اما آیا در دنیای واقعی اصل "رفتار عقلایی" برقرار است؟ آیا تصمیمات ما همیشه بر اساس اصل حداکثر سازی مطلوبیت است؟

در سال ۱۹۷۶ گری بکر در کتاب خود با عنوان "رهیافت اقتصادی رفتار انسان" تعدادی از ایده‌های اصلی تئوری "انتخاب عقلایی" را مورد بحث قرار داد. این تئوری فرض می‌کند انسان‌ها ترجیحات ثابتی دارند و به رفتار حداکثر سازی مطلوبیت علاقه دارند. وی این نظریه را در زمینه‌های جرم تا ازدواج به کار برد و اعتقاد داشت جامعه شناسی می‌تواند از این نظریات جدید استفاده کند. اما دهه ۱۹۷۰ شاهد آغاز جریانات فکری مخالف این نظریه بود.

تورسکی و کانمن با انتشار مقالات خود نظریه رفتار عقلایی را زیر سؤال بردند و نشان دادند که رفتار انسان‌ها همیشه عقلایی و بهینه نیست. تمایل ما به قبول ریسک در چارچوب گزینه‌های مختلف تغییر می‌کند. مسأله زیر یک مثال از تصمیم‌گیری کلاسیک است:

۱) کدامیک از دو گزینه زیر را انتخاب می‌کنید؟

A) دریافت ۲۵۰ دلار پول نقد

B) دریافت هزار دلار با احتمال ۲۵ درصد و هیچ چیز با احتمال ۷۵ درصد

۲) درباره گزینه‌های زیر چطور؟

C) ۷۵۰ دلار ضرر در مقابل

D) باخت ۱۰۰۰ دلار با احتمال ۷۵ درصد و هیچ چیز با احتمال ۲۵ درصد

آنها نشان دادند در چارچوب سود (۱) و ضرر (۲) تصمیم‌گیری افراد متفاوت خواهد بود. در چارچوب (۱) اکثر افراد گزینه بدون ریسک را انتخاب می‌کنند در حالی که در چارچوب ضرر (۲) اکثریت گزینه D را انتخاب می‌کنند. این مسأله نشان می‌دهد احساس بد ما انسان‌ها از ضرر بیشتر از احساس خوب ما، از همان مقدار سود خواهد بود. به بیان دیگر، رنج از دست دادن چیزی بسیار بیشتر از لذتی است که از بدست آوردن آن حاصل می‌شود.

در اقتصاد ایران، به خصوص در بازار سهام، مسکن، ارز و طلا رفتارهای از این دست بیشتر مشاهده می‌شود. به عنوان نمونه، در بازار سهام خبرهای خوب و بد اثرات متفاوتی بر بازده‌های بورس دارند. خبرهای خوب، نوسانات (ریسک) بازده‌ها را تحت تاثیر قرار می‌دهد اما نه به اندازه خبرهای بد؛ به این معنی که مردم با شنیدن خبرهای بد بازارها را حتی به گونه‌ایی غیر قابل پیش بینی تحت تاثیر قرار می‌دهند و موجب نوسانات بیشتر در بازده‌ها می‌شوند. از این رو، سرمایه‌گذاران و سیاستگذاران را در مقابل گزینه‌های نامطمئن بیشتری قرار می‌دهند.

سحر حواج- مدرس دانشگاه

شرکت هاکوپیان برترین صنعت پوشاک در ایران و سطح بین‌المللی

شرکت هاکوپیان یکی از نهادهای موفق قسمت پوشاک در ایران و سطح بین‌المللی و به طور حتم یکی از ۵ برند برتر پوشاک با کیفیت در ایران است. ویژگی تولیدات این شرکت استفاده از بهترین مواد اولیه طبیعی از پارچه تا نخ است که همه آنها از میان زیباترین کلکسیون‌های کارخانجات معتبر نساجی جهان به ویژه ایتالیا برگزیده شده‌اند و در حال حاضر انواع پوشاک مردانه را طراحی و تولید می‌کنند. این شرکت بزودی پروژه طراحی پوشاک بانوان را آغاز می‌کند.

هاکوپیان تاکنون موفق به دریافت بیش از ۳۰ جایزه بین‌المللی و ۲ جایزه ملی شده است و اینک با ایجاد ۲۲ فروشگاه زنجیره‌ای در سراسر ایران، طراحی سیستم مشتری‌مداری نوین، توسعه بخش‌های طراحی تولید و توزیع با ایجاد دو کارخانه تولید پیراهن و نیز همکاری با دانشگاه‌های ایران در رابطه با آموزش این رشته از طریق تدریس و نشر ۴ کتاب به عنوان پایه علمی طراحی و برقراری و حفظ ارتباط با تمامی مراکز مد اروپایی موجب ایجاد فرصت برای علاقه‌مندان به سرمایه‌گذاری در این رشته شده است.

*** نیر احمدی**

اشتغال

مصوبه جدید مجلس درباره اشتغال بازنشسته‌ها

در مصوبه جدید مجلس آمده است: بر اساس ماده واحده طرح ممنوعیت به کارگیری بازنشستگان، از تاریخ ابلاغ این قانون به کارگیری افرادی که در اجرای قوانین و مقررات مربوطه بازنشسته یا بازخرید شده یا بشوند، در دستگاه‌های اجرایی موضوع ماده ۵ قانون مدیریت خدمات کشوری مصوب ۸ مهرماه ۱۳۸۶ و همه دستگاه‌هایی که به نحوی از انحاء از بودجه عمومی کل کشور استفاده می‌کنند، ممنوع است.

همانطور در تبصره‌ای که اجازه اشتغال بازنشسته‌ها را می‌دهد، تصریح شده است: تبصره ۲ نیز مقرر می‌کند که دستگاه‌های موضوع این قانون در صورت لزوم می‌توانند از خدمات بازنشستگان متخصص با مدرک تحصیلی کارشناسی و بالاتر به صورت پاره‌وقت و ساعتی استفاده کنند. حداکثر ساعات مجاز برای استفاده از بازنشستگان، یک سوم ساعات اداری کارمندان رسمی است و حق‌الزحمه این افراد متناسب با ساعات کاری آنها حداکثر معادل یک سوم کارمندان رسمی همان شغل تعیین و پرداخت می‌شود.

حمید حاج اسماعیلی درباره شروط جدید مجلس برای بازگشت دوباره سالمندان به بازار کار و صدور اجازه قانونی برای بخشی از بازنشسته‌ها جهت کار به مهر گفت: متاسفانه برخی مجوزها با برداشت‌های متفاوتی همراه است.

این کارشناس بازار کار اظهار کرد: وقتی مجلس به دولت اجازه می‌دهد تحت شرایطی از نیروی کار بازنشسته استفاده کند در واقع شرایط فعالیت مشاوران و گروه‌های شاغل در بدنه دستگاه‌ها فراهم می‌شود. اگر قرار است قانونی برای حمایت از اشتغال جوانان به تصویب برسد؛ بنابراین دیگر تبصره و استثنا لازم نیست.

حاج اسماعیلی ادامه داد: چه معنایی دارد که فکر کنیم به برخی افراد و تخصص‌ها تا ابد نیاز داریم و نمی‌توان آن مشاغل را به جوانان داد. حالا مجلس به بهانه‌های مختلف پاره وقت و ساعتی و...، راه اشتغال بازنشسته‌ها را باز می‌گذارد.

وی تأکید کرد: اتفاقا وقتی بازار کار در بحران قرار دارد و اشتغال جوانان دچار مسائل متعددی شده، دولت و مجلس باید قوانین شفافی را در حمایت از آنها تصویب کنند.

بورس

رشد ۶/۴ درصدی ارزش بازار فرابورس

ارزش بازار فرابورس با ۶/۴ درصد افزایش در هفته گذشته به رقم ۹۰۶ هزار و ۲۵۱ میلیارد ریال و آیفکس با رشد ۴/۷ درصدی به عدد ۷۹۲ رسیدند.

به گزارش تسنیم، معاملات هفته گذشته فرابورس ایران در حالی به پایان رسید که ۳ میلیارد ورقه بهادار در ۱۹۱ هزار نوبت به ارزش ۱۱ هزار و ۵۹۷ میلیارد ریال داد و ستد شد. همچنین در این مدت، عرضه اولیه مرحله سوم تا پنجم اسناد خزانه اسلامی در نمادهای اخزا۳، اخزا۴ و اخزا۵ با قیمت‌های ۸۵۲ هزار و ۱۰۵ ریال، ۸۴۲ هزار و ۶۰۰ ریال و ۸۳۳ هزار ریال و مشارکت خوب خریداران و فروشندگان انجام شد. بازار نخست هم شاهد معامله ۳۶۱ میلیون ورقه به ارزش هزار و ۹۷ میلیارد ریال بود و در بازار دوم یک میلیارد و ۹۵ میلیون ورقه بهادار به ارزش ۴ میلیارد و ۶۴۲ میلیون ریال خرید و فروش شد که این وضعیت نشانگر رشد ۸ درصدی حجم و ۶۱ درصدی ارزش معاملات در مقایسه با مدت مشابه هفته گذشته است.

این گزارش می‌افزاید: در بازار پایه نیز حجم معاملات نسبت به هفته پیشین ۳۱۴ درصد رشد کرد و ارزش آن بالغ بر ۷۹۱ میلیارد ریال شد. بر اساس این گزارش، صنعت عرضه برق، گاز و بخار با سهم ۱۵ درصدی از معاملات در صدر صنایع پیشرو فرابورس قرار گرفت و گروه بانک‌ها و فرآورده‌های نفتی در رده‌های دوم و سوم جای گرفتند. افزون بر این؛ ارزش بازار فرابورس هم در پایان هفته چهل و ششم سال ۹۴ با ۶/۴ درصد افزایش به رقم ۹۰۶ هزار و ۲۵۱ میلیارد ریال رسید و به دنبال آن آیفکس هم با رشد ۴/۷ درصدی نشانگر عدد ۷۹۲ شد.

خبر

لزوم کاهش تعرفه واردات آجیل برای تنظیم بازار شب عید

همه ساله در ایام منتهی به پایان سال برخی سودجویان با اعمال نفوذ در برخی دستگاه‌ها یا به صورت خودجوش نسبت به واردات قاچاق مایحتاج شب عید مردم اقدام می‌کنند که این موضوع نه تنها تنظیم قیمت‌ها درپی افزایش واردات را به دنبال ندارد، بلکه منجر به نابودی تولید ملی نیز می‌شود.

در این بین قاچاق آجیل و خشکبار نیز قابل توجه است که به گفته رئیس اتحادیه آجیل و خشکبار باید با کاهش تعرفه این اقلام در روند ورود قانونی آنها تسهیلاتی ایجاد کرد.

با توجه به نزدیک شدن به هفته‌های پایانی سال باید نظارت بیشتری بر مبادی ورودی کشور برای مقابله با واردات بی‌رویه در همه حوزه‌ها و به ویژه اقلام پرمصرف این ایام مثل آجیل صورت گیرد اما موضوع مهم، بررسی عوامل مهمی است که منجر به قاچاق در این حوزه می‌شود.

رئیس اتحادیه فروشندگان آجیل و خشکبار در این باره به ایسنا گفت: برخی اقلام آجیل مثل بادام هندی امکان تولید در داخل کشور ندارد و مجبور به واردات آن هستیم ولی با توجه به مشکلاتی که در واردات آن وجود دارد بیش از ۹۰ درصد این محصول به صورت قاچاق وارد کشور می‌شود.

مصطفی احمدی در عین حال با تأکید بر ضرورت کاهش تعرفه واردات آجیل نیز گفت: در حال حاضر تعرفه واردات اکثر آجیل‌ها به طور میانگین ۴۰ درصد است و با توجه به این موضوع شاهد واردات غیرقانونی این اقلام به کشور هستیم و این در حالی است که بالا بودن تعرفه واردات فقط منجر به بازکردن فضای بیشتر برای قاچاقچیان شده است

عکس و مکث

تپه عباس آباد در هاله ای از مه
عکس:هومن حبیبی

پیام تاریخ، تمدن و فرهنگ مادستان
The Message Of Madestan's History & Civilization & Culture
روزنامه همدان پیام
۸
یکشنبه ● ۱۸ بهمن ماه ۱۳۹۴ ● شماره ۲۵۶۶
حادثه
hadese@hamedanpayam.com

وقوع سالانه ۱۱۲هزار آتش‌سوزی در کشور

سالانه ۱۱۲ هزار آتش‌سوزی و ۵۵ هزار حادثه دیگر در شهرها رخ می‌دهد که مهار این حوادث به تجهیزات به روز نیاز دارد.
معاون امور شهرداری‌های سازمان شهرداری‌ها و دهیاری‌ها در حاشیه نخستین همایش ملی ایمنی و آتش‌نشانی گفت: شهرداری‌ها به عنوان سازمانی مردمی، مسئول حفاظت شهر از آتش سوزی‌ها، سیل و... است که این نهادها با اتخاذ تدابیرلازم، اقدامات اساسی برای حفاظت شهر را انجام می‌دهند ولی بنا به وظیفه ذاتی آتش‌نشانی‌ها در مقابله با آتش‌سوزی‌ها و حوادث، این مسئولیت از طرف شهرداری‌ها به سازمان‌های آتش‌نشانی سپرده شده که هم‌اکنون ۹۰ سازمان آتش‌نشانی در شهرهای کشور فعالیت می‌کنند.
علی نوذرپور افزود: درحال حاضر ۱۹ هزار نیروی حرفه‌ای آتش‌نشان، قریب ۱۳ هزار نیروی داوطلب مردمی در هزارو ۷۰۰ ایستگاه آتش‌نشانی در شهرهای کشور مشغول فعالیتند و پوشش ایمنی شهرها را برعهده دارند.
معاون امور شهرداری‌های سازمان شهرداری‌ها و دهیاری‌های کشورتأکید کرد: با وجود هزاران نیروی حرفه‌ای و تجهیزات مدرن و جدید در ایستگاه‌های آتش‌نشانی شهرها، در وضعیت کنونی آتش‌نشانی‌های کشور در چند حوزه اساسی با مشکلات مهمی مواجه است.
وی با اشاره به تهیه سند آسیب‌شناسی ۱۱ بندی آتش‌نشانی‌های کشور از سوی وزارت کشور، خاطرنشان کرد: در این سند در۱۱ حوزه مختلف به بررسی و رفع مشکلات موجود آتش‌نشانی‌های کشورپرداخته شده است که کمبود اطلاعات صحیح قابل اطمینان برای برنامه‌ریزی، یکپارچگی مدیریت ایمنی شهری، حفظ آمادگی آتش‌نشانان، تولید و پخش برنامه‌های آموزشی از طریق صدا و سیما برای ارتقای فرهنگ ایمنی از آن جمله‌اند.

از ۱۳هزار کشته رانندگی در ایران ۴۱۳نفر همدانی‌اند

در حوادث رانندگی سالجاری ۱۳ هزار و ۱۰۲ نفر در کشور جان خود را از دست دادند که این رقم در مقایسه با مدت مشابه سال گذشته ۲/۷ درصد کاهش یافته است.
براساس گزارش پزشکی قانونی کشور، تلفات حوادث رانندگی در سالجاری ۱۳ هزار و ۱۰۲ نفر بوده که ۱۰ هزار و ۵۱ نفر مرد و سه هزار و ۵۱ نفر زن بوده است
در این مدت استان‌های فارس با هزار و ۸۴، خراسان رضوی با هزار و ۶۸ و تهران با ۹۳۶ نفر بیشترین و استان‌های ایلام با ۱۳۰، کهگیلویه و بویراحمد با ۱۳۵ و اردبیل با ۱۵۴ فوتی کمترین آمار تلفات حوادث رانندگی را داشته‌اند.
از کل تلفات حوادث رانندگی امسال، هشت هزار و ۵۹۹ نفر در مسیرهای برون شهری، سه هزار و ۴۶۸ نفر در محورهای درون شهری، ۹۷۵ نفر در مسیرهای روستایی و ۶۰ نفر در مسیرهایی نامعلوم جان خود را از دست داده‌اند.
اما در تصادفات رانندگی درون شهری و برون شهری استان نیز ۴۱۳ فوت کرده‌اند که ۷۳ فوتی مربوط به تصادفات درون شهر و ۳۴۰ فوتی نیز در جاده‌های استان بوده است.
رئیس پلیس راهور استان همدان درباره تصادفات درون شهری می‌گوید: در سالجاری تصادفات فوتی ۸ درصد نسبت به مدت مشابه گذشته کاهش داشته است اما در تصادفات جرحی شاهد افزایش ۱۳ درصدی مصدومان بوده‌ایم به طوری که در ۱۰ ماهه امسال ۲ هزار و ۸۵۰ نفر در تصادفات درون شهری مجروح شده‌اند.
حسین طلایی در گفت‌وگو با همدان‌پیام، ادامه داد: ۴۸ درصد فوتی‌ها عابران پیاده، ۱۴ درصد راننده و سرنشین و ۳۸ درصد راکب و ترک‌نشین موتورسیکلت بوده است اما مجروحان شامل ۳۶ درصد عابران پیاده، ۴۵ درصد راکب و ترک‌نشین و ۱۹ درصد نیز راننده و سرنشین خودروها هستند.
به گفته طلایی ۳۷ درصد علت تصادفات توجه نداشتن به جلو، ۲۵ درصد رعایت نکردن حق تقدم، ۱۰ درصد تخطی از سرعت مطمئنه و مابقی هم سایر دلایل دیگر بوده است.
همچنین ۶۸ درصد خودروهای مقصر در تصادفات سواری‌ها، ۱۵ درصد موتورسیکلت‌ها، ۴ درصد اتوبوس و کامیون‌ها و ۱۰ درصد هم وانت‌بارها بوده‌اند.
رئیس پلیس راهور استان می‌افزاید: ۵۰ درصد تصادفات در بلوارها، ۳۶ درصد در خیابان‌ها، ۱۰ درصد در میادین و ۳ درصد هم در تقاطع‌ها رخ داده است.
۸۰ درصد متوفیان مرد و ۲۰ درصد خانم هستند همچنین ۷۵ درصد مجروحان درون شهری را آقایان و ۲۵ درصد را خانم‌ها تشکیل می‌دهند.
طلایی می‌افزاید: ۷۰ درصد تصادفات درون شهری در روز و ۳۰ درصد در شب اتفاق می‌افتد که ۳۵ درصد رانندگان مقصر در تصادفات بین ۲۵ تا ۳۴ سال هستند.
به گفته وی، از نظر سطح تحصیلات ۱۴ درصد مقصران تصادفات بی‌سواد، ۱۸ درصد ابتدایی، ۲۹ درصد تحصیلات راهنمایی، ۳۱ درصد دیپلم و ۸ درصد لیسانس هستند.
اما در همین مدت در جاده‌های استان ۲۷۱ فقره تصادف فوتی رخ داده که ۳۴۰ کشته به جای گذاشته است.
رئیس پلیس راه استان همدان نیز می‌گوید: بیشترین تصادفات فوتی و جرحی واژگونی است که ۴۹ درصد را به خود اختصاص می‌دهد همچنین عمده‌ترین دلیل تصادفات مربوط به توجه نداشتن به جلو از سوی راننده است.
مهدی شاکری ادامه می‌دهد: ۵۰ درصد متوفیان سر صحنه حادثه، ۴۵ درصد در بیمارستان‌ها و ۵ درصد حین انتقال فوت می‌کنند.
به گفته شاکری، ۵۲ درصد تصادفات در راه‌های اصلی، ۳۳ درصد در راه‌های فرعی و ۱۵ درصد در راه‌های روستایی اتفاق افتاده است.
همچنین ۷۱ درصد متوفیان جاده‌های استان آقایان و ۲۹ درصد خانم‌ها هستند.
رئیس پلیس راه استان می‌گوید: متاسفانه ۸۴ درصد تصادفات در ۳۰ کیلومتری شهرها اتفاق می‌افتد که اگر بتوانیم با اقدامات پیشگیرانه تصادفات ۳۰ کیلومتر شهرها را مهار کنیم بسیاری از تصادفات برون شهری کاهش می‌یابد.

کشف ۱۲/۵ کیلوگرم هروئین در فامنین

فرمانده انتظامی استان همدان از کشف ۱۲/۵ کیلوگرم مواد مخدر از نوع هروئین در شهرستان فامنین خبر داد.
حاجی محمد مهدیان نسب در گفت‌وگو با ایرنا افزود: پس از کنترل خودروهای عبوری یک دستگاه خودرو حامل مواد افیونی شناسایی شد.
وی اضافه کرد: پس از بازرسی از این خودروها ۱۴ بسته مواد مخدر از نوع هروئین به وزن ۱۲/۵ کیلوگرم کشف و در این رابطه سه نفر دستگیر و به مراجع قضایی معرفی شدند.
وی افزود: عوامل پلیس مبارزه با موادمخدر در ۱۰ ماهه سالجاری موفق به کشف ۱۱۹ کیلوگرم هروئین شدند که این آمار نسبت به زمان مشابه سال گذشته بیش از ۳۰ درصد رشد داشته است.

دستگیری اعضای باند سارقان منازل در همدان

رئیس پلیس آگاهی استان از شناسایی و دستگیری باند سارقان منزل خبر داد. رضا زارعی در تشریح این خبر گفت: در پی وقوع چندین فقره سرقت منزل در سالجاری در سطح شهر همدان و با توجه به میزان حساسیت ایجاد شده، این موضوع به صورت ویژه در دستور کار عملیات ویژه قرار گرفت.
به گزارش مرکز اطلاع رسانی فرماندهی انتظامی استان همدان ، وی افزود: با بررسی سوابق و پرونده‌های موجود و تجزیه و تحلیل و استخراج موارد قابل پیگیری، با تعامل و همکاری عملیات ویژه پلیس آگاهی کرمانشاه سارقان منزل با هویت‌های معلوم که با تشکیل باندی، سه نفره با یک دستگاه خودرو سواری پژو اقدام به سرقت منزل در کرمانشاه و شهرستان‌های همجوار از جمله همدان می‌کردند شناسایی و با همکاری و پشتیبانی اداره اطلاعات جنایی در یک عملیات غافلگیرانه اعضای باند سارقان دستگیر شدند.
این مقام انتظامی اظهارکرد: سارقان در بازجویی‌های انجام شده، چاره‌ای جز بیان واقعیت نداشته و تاکنون به چند فقره سرقت منزل در شهر همدان به ارزش ۱۱۰ میلیون ریال معترف شدند که تحقیقات برای کشف سرقت‌های احتمالی دیگر همچنان ادامه دارد.
وی همچنین از توقیف ۳ دستگاه خودرو حامل کالای قاچاق با ارزش ۳۱۰ میلیون ریال خبر داد و گفت: ماموران اداره مبارزه با قاچاق کالا و ارز با تشدید اقدامات خود در مبارزه بی امان با پدیده شوم قاچاق و نا امن کردن مسیرهای تردد محموله‌های قاچاق موفق به کشف ۴ محموله قاچاق کالا شدند.
وی افزود: یک دستگاه خودرو وانت پیکان، دو دستگاه کامیون باری و یک دستگاه خودرو وانت نیسان در این سه عملیات در محورهای مواصلاتی استان همدان متوقف شدند که در بازرسی به عمل آمده از این خودروها تعداد ۷۴۸ عدد لوازم آشپزخانه (خرد کن و ماهی‌تابه دو درب خارجی) و همچنین ۲۶ رأس احشام (گاو) غیرمجاز و بدون مجوز گمرکی کشف شد.
رئیس پلیس آگاهی استان همدان در پایان با اشاره به این که ارزش کالاهای کشف شده ۳۱۰ میلیون ریال برآورد شد، بیان کرد: در این سه عملیات ۵ نفر دستگیر و پس از تشکیل پرونده برای سیر مراحل قانونی به مراجع قضایی ارجاع شدند.

حادثه در جهان

مرگ هشت نفر در سانحه اتوبوس در بولیوی

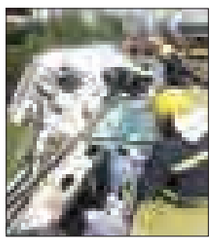

به گفته مقامات در سانحه واژگون شدن یک دستگاه اتوبوس در بزرگ‌راهی در غرب بولیوی دست کم هشت تن کشته و ۳۷ تن دیگر مجروح شدند.
به گزارش پایگاه خبری پلیس، این خودرو در حالی که از شهر جنوبی "تاریخا" به سوی لاپاز در حرکت بود واژگون شد. این حادثه در نزدیکی روستای "چالاپاتا"، در ۳۶۰ کیلومتری جنوب شرقی لاپاز، رخ داد.
دو زن و یک کودک نیز در بین کشته شدگان وجود دارند. یک مقام پلیس به رادیوی دولتی "پاتریا نووا" گفت مجروحان نجات یافته به یک بیمارستان عمومی در شهر "اورورو"، شهری در کوهستان آند، برده شده‌اند. بنا بر اظهار مقامات راننده اتوبوس برای دور زدن راه بندهایی که رانندگان خودروهای سنگین معترض که خواهان کاهش مالیات در این بخش هستند ایجاد شده‌اند از مسیری جایگزین عبور می‌کرده است.
سالانه به طور متوسط هزار نفر بر اثر سوانح رانندگی در جاده‌های بولیوی کشته و ۴۰ هزار نفر نیز مجروح می‌شوند.

استفاده از خودروهای لوکس برای قاچاق حشیش

دستگیری باندی که برای قاچاق حشیش از مالاگای اسپانیا به فرانسه از خودروهای لوکس استفاده می‌کردند.
پلیس اسپانیا یک سازمان تبهکاری را که بین مالاگا و فرانسه به روش "سرعتی"(استفاده از خودروهای تندروکه پیشاپیش آنها خودروهایی برای کشف نیروهای پلیس در حرکتند) حشیش قاچاق می‌کردند متلاشی کرد. به گزارش پایگاه خبری پلیس، بنا به گزارش این نهاد امنیتی در این عملیات ۹ نفر بازداشت شدند و ۶۴۶ کیلوگرم حشیش، چهار خودرو که یکی از آنها ارزشی بالغ بر ۱۲۰ هزار یورو داشت، هفت هزار و ۸۲۵ یورو پول نقد، پلاک‌های جعلی خودرو برای کشورهای اسپانیا، فرانسه و آلمان و اسناد گوناگون دیگر کشف شد.
گفتنی است سه ماه پیش کارآگاهان متوجه حضور سازمان تبهکاری در شهرهای "جاکا" و "سابینیانیگو" شدند که برای انبار کردن مواد مخدر در مسیر فرانسه از چندین گاراژ استفاده می‌کنند.

مجازات مرگ برای سه هندی به جرم تجاوز گروهی و قتل

شش مردی هندی که در سال ۲۰۱۳ اقدام به هتک حرمت گروهی و قتل یک دانشجوی ۲۰ ساله کرده بودند به مرگ و حبس ابد محکوم شدند.
بنا به گزارش رسانه‌های محلی، دادگاهی در هند در رابطه با پرونده تجاوز گروهی و قتل یک دانشجوی ۲۰ ساله در سال ۲۰۱۳ در روستای "کمدونی" در اطراف کلکته سه فرد را به مرگ و سه نفر دیگر را به حبس ابد محکوم کرد.
در این گزارش‌ها آمده است دادگاه ۴ نفر از متهمان را به حبس ابد محکوم و دو نفر دیگر به علت فقدان شواهد تبرئه شدند. ده‌ها نفر از روزنامه‌نگاران و مردم در انتظار حکم دادگاه بیرون از ساختمان دادگاه تجمع کردند.
به گزارش پایگاه خبری پلیس، این دانشجوی سال دوم دانشگاه روز هفتم ژوئن ۲۰۱۳ هنگامی که از دانشگاه به خانه باز می‌گشت مورد حمله قرار گرفت. این دختر به زور داخل یک کارخانه برده شد و در آنجا مورد هتک حرمت گروهی قرار گرفته و سپس کشته شد. جسد این دختر صبح روز بعد در مزرعه‌ای واقع در پشت آن کارخانه پیدا شد. این واقعه خشم عمومی را در پی داشت.

حادثه در ایران

تیبا با بار قاچاق از حرکت باز ماند

فرمانده انتظامی شهرستان اسدآباد از کشف ۲۲۱هزار و ۶۰۰نخ انواع سیگار قاچاق و خارجی درسطح شهرستان خبرداد.
به گزارش مرکز اطلاع رسانی فرماندهی انتظامی استان همدان ، داود علی‌بخشی در تأیید این خبر بیان کرد: در راستای اجرای طرح مبارزه با کالای قاچاق و برخورد با وارد کنندگان، مأموران پلیس آگاهی در سطح محورهای مواصلاتی طرح ایست و بازرسی را انجام دادند.
این مقام انتظامی افزود: مأموران در بازرسی از یک دستگاه خودرو تیبا ۲۲۱هزار و ۶۰۰نخ انواع سیگار خارجی و قاچاق کشف و خودرو را به پارکینگ منتقل کردند.
وی با اشاره به اینکه از ابتدای سال تاکنون چندین مرحله کالای قاچاق از نوع سیگار خارجی در سطح شهرستان کشف شده، گفت: ارزش کالای کشف شده بالغ بر۳۰۰میلیون ریال است.
علی بخشی ورود کالای قاچاق را تهدیدی برای اشتغال و تولید داخلی دانست و یادآور شد: متهم به همراه کالای مکشوفه برای سیر مراحل قانونی تحویل مراجع قضایی شد.
وی در ادامه اظهار کرد: مأموران مبارزه با موادمخدر شهرستان اسدآباد با همکاری ماموران پلیس مبارزه با موادمخدر استان با تشکیل اکیپ‌های ویژه ۲نفر را به اتهام تهیه و توزیع مواد مخدر شناسایی و دستگیر کردند.
فرمانده انتظامی شهرستان اسدآباد در پایان با ارائه هشدارهایی به افراد متخلف که فعالیت آنان از چشم تیز بین پلیس به دور نخواهدماند، گفت: متهمان به همراه موادمخدر مکشوفه برای سیر مراحل قانونی به مراجع قضایی معرفی و سرانجام روانه زندان شدند.

انتقال کلاهبردار ۷میلیاردی به کشور

رئیس پلیس بین الملل نیروی انتظامی از دستگیری کلاهبردار ۷ میلیاردی یک شرکت داروسازی ایرانی در یکی از کشورهای حوزه خلیج فارس خبر داد و گفت: متهم به کشور منتقل شده است.
مسعود رضوانی درباره جزییات پرونده این متهم و سابقه فعالیت‌های وی گفت: این فرد یکی از مسئولان این شرکت دارویی است، وی پس از اختلاس به صورت سریالی در کشورهای مختلف متواری شد.
وی افزود: پلیس اینترپل جمهوری اسلامی ایران پس از شناسایی، ردیابی و دستگیری متهم با همکاری پلیس کشور مربوطه، متهم را به کشور منتقل کرد و به مراجع قضایی تحویل داد.
رضوانی همچنین از شناسایی و دستگیری فردی که از یک شرکت پتروشیمی ۹ میلیون یورو اختلاس کرده بود در ورشوی لهستان خبر داد. به گزارش مهر، وی گفت: با همکاری پلیس اینترپل لهستان پس از دستگیری این فرد، مدارک لازم به ورشو ارسال شد و تحویل وی در دست اقدام است.
رئیس پلیس بین الملل ناجا درباره نوع همکاری پلیس اینترپل کشورهای مختلف دنیا با پلیس بین الملل کشورمان افزود: کشورهای همسایه بیشترین همکاری و هماهنگی و کشورهای اروپایی و برخی از کشورها آمریکایی ارتباط کمتری با ما دارند.

دستگیری ۱۶سارق چمدان‌های مسافران فرودگاه امام خمینی(ره)

رئیس پلیس فرودگاه مهرآباد گفت: ۱۶سارق که اقدام به سرقت از چمدان های مسافران فرودگاه امام خمینی(ره) می‌کردند ،دستگیر شدند.
به گزارش باشگاه خبرنگاران جوان؛ حسن مهری در خصوص دستگیری جدیدترین باند سارقان اظهار داشت:کارکنان یکی از شرکت‌های خدماتی که مسئولیت جابه جایی بار مسافران را داشتند به جرم سرقت از چمدان‌های مسافران دستگیر شدند.
وی افزود: این باند ۱۶نفره به سرقت ۴۰۰میلیون تومان از بار مسافران اعتراف کردند. رئیس پلیس فرودگاه مهرآباد در خصوص نحوه کار سارقان بیان کرد: اعضای این باند در زمان انتقال بار از سالن مسافر به هواپیما از خلا استفاده کرده و اقدام به سرقت مدارک، کارت‌های بانکی طلا و ارز مسافران از چمدان‌هایشان می‌کردند.

سودوکو ۲۵۶۶

	9			4			1	
		3	6			4		9
4					7			
	8			9			6	
		2			4			1
	5		7			2		
	3	5		7			9	
					3	1		
6				2				5

پاسخ‌های شماره قبل

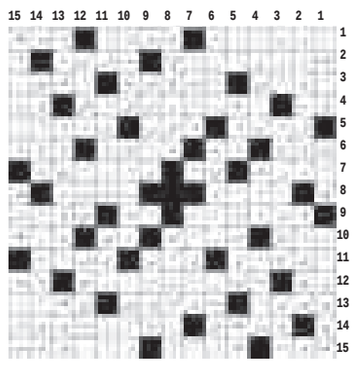

۸	۹	۲	۷	۴	۱	۶	۵	۳
۶	۵	۴	۹	۳	۲	۱	۷	۸
۷	۱	۳	۶	۵	۸	۴	۹	۲
۳	۲	۶	۴	۸	۹	۵	۱	۷
۵	۴	۷	۲	۱	۳	۸	۹	۶
۹	۸	۱	۵	۶	۴	۲	۳	۴
۱	۷	۸	۳	۲	۶	۹	۴	۵
۴	۶	۹	۸	۷	۵	۳	۲	۱
۲	۳	۵	۱	۹	۴	۷	۸	۶

جدول ۲۵۶۶

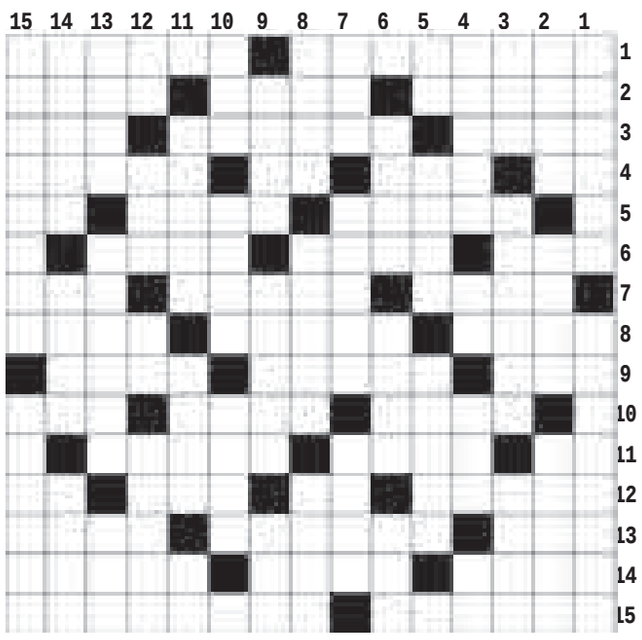

افقی

۱- از شهرهای تهران - قسمتی از گل ۲- چراغ - یکتا - سایر و غیر ۳- محل کسب و کار - الیاف مصنوعی - جاودانه ۴- حرف دهان کجی - دوستی و محبت - شامه نواز - از تقسیمات کشوری ۵- تجربه - مادر پیامبر اکرم (ص) - راه میان بر ۶- رود مرزی - آشپز - رومال ۷- خدایی - رقص مذهبی آفریقاییان - صورت غذا ۸- سنگواره - کتاب حضرت موسی(ع) - پاسبان گشت شبانه ۹- درد - قطعه موسیقی - تمر ۱۰- زین و برگ اسب - لاشخور - دیروز تازی ۱۱- اثر رطوبت - علف حصیر - جعبه مقوایی ۱۲- راهنمایی کردن - لغزیدن پا - جدا از هم - کام دهان ۱۳- طایفه - چپه - دور ۱۴- اسباب بازی قدیمی - کوچه - درخشیدن ۱۵- از شهرهای مازندران - متد

عمودی

۱- اتحادیه کارگران - واحد درجه حرارت ۲- شل - فیلسوف نامی انگلیس - بدهکار ۳- عقب و پشت سر - نقش و نگار جامه - روزنامه ارامنه ایران ۴- موجود زنده - دانه خوشبو - عقیده ونظر - حرف تعجب ۵- کافی - باباشمل - از فنون زیبای کشتی ۶- جانشین - بازایستادن - لایه اتمسفر ۷- از اثرهای معروف سیاوش کسرائی - درخت پر شاخ و برگ - کبود چشم ۸- دور از نظر - طعام - نان نازک ۹- شیرینی عزا - میراث مرده - از القاب امام دهم(ع) ۱۰- تنبل جالیزی - مهر - ظرفی در آشپزخانه ۱۱- خباز - لقب پادشاهان ساسانی - آخر چیزی ۱۲- آب بند - اسان - شعله آتش - شاهکار نقاش ۱۳- نان شب مانده - معاصر - عیب و ننگ ۱۴- باران تند و شدید - سخن چین - انبار گندم ۱۵- گدار - جوانی در کنار داماد

پیام تاریخ، تمدن و فرهنگ مادستان
The Message Of Madestan's History & Civilization & Culture
روزنامه همدان پیام
۹
یکشنبه ● ۱۸ بهمن ماه ۱۳۹۴ ● شماره ۲۵۶۶
جامعه
ejtemaei@hamedanpayam.com

نظام ارزشیابی مدیران ضعیف است

معـاون وزیر کار، رفاه و امور اجتماعی در امـور تعاون گفت: در جامعه ما نظام ارزشـیابی از مدیران ضعیف اسـت، این در حالی است که مدیریت اصلی‌ترین موضوعی اسـت که باید امروزه در کشور مورد توجه قرار گیرد و هدایت درستی داشته باشد.

به گزارش ایرنا، سید حمید کلانتری افزود: اعتقاد صاحبنظران کشور این است که مدیریت باید نقطه کانونی کشور بشود و امروزه یکی از بحث‌های کشور ما مدیریت اسـت. وی بیان کرد: دوره‌های متنوعی از مدیریت برگزار می‌شود و فارغ‌التحصیلان زیادی در رشته مدیریت داریم اما همچنان با مشکل مدیریت در کشور مواجه هستیم.

خرید بیمه‌نامه ازدواج

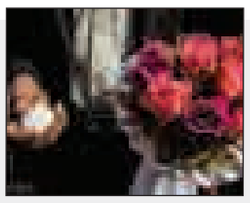

معاون سـاماندهی امور جوانان در وزارت ورزش و جوانـان گفـت: بیمه‌نامـه ازدواج جوانان در ۹ هزار و ۵۰۰ شـعبه بیمه ایران قابل خریداری است.

به گزارش ایرنا، محمدرضا رستمی اظهار کرد: دغدغه جوانان و خانواده در این بیمه نامه احصاء و مفاد بیمه‌نامه یاد شده منطبق با موضوعات جوانان در حوزه ازدواج تدوین شده است.

وی مشاوره‌های پیش و حین ازدواج، تأمین جهیزیه و مسکن و پرداخت مهریه در صورت فوت همسر را از جمله مفاد این بیمه نامه اعلام کرد.

باید اقداماتی صورت گیرد تا نهاد خانواده دچار خدشه نشود

رئیس سازمان بسـیج جامعه زنان کشور گفت: بایـد اقداماتی را انجـام دهیم تا نهاد خانواده دچار خدشه ناشی از هجمه دشمنان نشود.

بـه گزارش ایرنـا، مینو اصلانی افزود: تلاش ما این اسـت که فرزندان مـا عظمـت پدر و مـادر را درک کنند چـرا که خانـواده باعث آرامش جامعه است.

وی گفت: خانواده ایرانی باید به عنوان الگو گسترش داده شود.

نشست مشورتی کارشناسان روزنامه برای نقش‌آفرینی در انتخابات مجلسین

▪ نشست‌های کارشناسی با حضور نامزدهای انتخاباتی از روز پنج‌شنبه آغاز شد

نقش‌آفرینی در عرصه انتخابات از جمله وظایف و کارکردهای سیاسـی و اجتماعی رسانه‌هاسـت کـه در دو بخـش جلـب مشارکت سیاسی و زمینه‌سازی برای انتخاب آگاهانه خلاصه می‌شود.

در این میان مطبوعات به عنوان رکن چهارم دموکراسـی که نقش کلیـدی و موثری در روشـنگری جامعه و جهت‌دهـی به افکار عمومی دارند، در انتخابات رسالت مهمی را برعهده دارند. روزنامه همدان پیام سعی دارد همچون دوره‌های پیشـین نقش و رسالت مطبوعاتی خود را بـا توجه به دو موضوع "مشـارکت حداکثری" و "انتخاب آگاهانه" در عرصه انتخابات به نحو شایسـته انجام دهـد. این روزنامه به دنبال آن اسـت تا از یک‌سـو جامعه را نسبت به مسأله انتخابات و اهمیت آن حسـاس و زمینه‌های افزایش مشارکت سیاسـی را فراهم کند و از سوی دیگر بـا معرفـی نامزدهـای انتخاباتی و تشریح، نقد و بررسی برنامه‌های آنها همراه با روشنگری و اطلاع‌رسانی دقیق به جامعه، مردم را در انتخاب درسـت و آگاهانه یاری رساند. برگزاری نشست‌های کارشناسی از جمله برنامه‌های مهم روزنامه است که برای این منظور تدارک دیده شده است.

برنامـه‌ای که تجربه برگـزاری موفق آن در انتخابات مجلس نهم و شـوراهای اسلامی شهر و روسـتا و ریاست‌جمهوری نشان داد که این برنامه و نتایج مهمی را هم در افزایش مشـارکت سیاسـی مردم و حضور پرشور آنها در انتخابات و هم فراهم کردن شـرایط مناسـب برای انتخاب آگاهانه به دنبال دارد. برگزاری این نشست‌ها بدون حضور جامعه برگزیده و نخبه کارشناسان استانی امکان‌پذیر نبود که بدون هیچ‌گونه چشم‌داشتی و صرفاً با نیت کمک به توسـعه استان و برای کمک به انتخـاب مردم ما را همراهـی کردند. در همین راسـتا با توجه بـه اهمیت موضوع و بـه منظور فراهم کـردن زمینه‌های برگزاری موفق‌تر این نشسـت‌ها، روز پنجشـنبه ۱۵ بهمن ۹۴ کارشناسـان حوزه‌های مختلف در سالن جلسـات روزنامه گرد هم آمدند تا در خصوص چگونگی برگزاری این نشست‌ها بحـث و تبـادل نظـر کنند. کارشناسـانی ازحوزه‌هـای مختلف سیاسـی، اجتماعی، فرهنگـی، اقتصادی،رسـانه‌ای و... کـه با ایده‌های نو در این جلسه حضور یافته بودند و شاه بیت اظهارات آنها اهمیت و حساسیت دو انتخابات پیش رو و ضرورت مشـارکت حداکثری و حماسی اقشار مختلف جامعه در این دو انتخابات بود.

در ایـن گردهمایی پیرامـون مباحثی چون برنامه‌ریزی برای دعوت از کاندیداها و نحوه برگزاری نشسـت‌ها، آسیب‌شناسی جلسات گذشته،فراهم کردن زمینه‌های انتخاب اصلح از سوی مردم با توجه به شاخص‌ها و معیارهای مهم نمایندگان مجلس، تحقق حماسه سیاسی، آگاهسـازی و اطلاع‌رسانی و کمک به توسعه سیاسی، سالم‌سـازی فضای انتخابات، تأکید بر رعایت اخلاق انتخاباتی، تشـویق مردم به مشارکت و تکریم رأی‌دهندگان، آسیب‌شناسی تبلیغات انتخابات در جامعه بحث و تبادل نظر شد. در این نشسـت مدیر مسئول روزنامه همدان پیام در سـخنانی همدان را استانی پیشـرو در حوزه رسـانه‌ای معرفی کرد و به نقش و کمک رسـانه‌ها در تغییر نگرش و تثبیـت نگرش اشـاره کرد. نصـرت‌ا... طاقتی‌احسـن در ادامه استراتژی همدان‌پیام در انتخابات را ایجاد شور و نشاط انتخاباتی در جامعـه و کمک به انتخـاب بهتر برای کمک به توسعه استان بیان کرد. وی گفت: همدان جزو ۵ استان برتر کشور در ضریب نفوذ رسانه‌ای، دارای رسانه محلی برتر و یا شایسته تقدیر کشور در ۳ سال گذشته است. نقش رسـانه‌های اسـتان همدان در فرایند انتخابات و مطالعه تجربه کشورهای توسعه یافته در حوزه روابط بین کارشناسان، مدیران و رسانه‌ها و پرداختن به ابزارهای رسانه‌ای از دیگر محورهای سـخنان مدیرمسـئول روزنامه همدان پیام بود. وی در ادامه درباره نقش توسعه هم گفت: توسعه حرکتی است تدریجی و عقلایی، منبعث از اراده ملت‌ها، در سـایه حمایت و سیاستگذاری دولت‌ها، به منظور ارتقای سطح زندگی و تعالی ابعاد وجودی انسان‌ها از طریق پاسخ‌دهی مناسب به نیازهای مادی و معنوی آنها، در حوزه‌های فردی، اجتماعی و بین‌المللی.

گزارش ویژه

استاندار در آیین گشایش پروژه‌های دانشگاه پیام نور استان

▪ پیشرفت‌های دانشگاه‌های پیام نور استان قابل تحسین است ▪ دکتر صفایی خبر داد: برتری علمی پیام نور همدان در بین دانشگاه‌های کشور

همزمان با چهارمین روز از دهه مبارک فجـر ۲ طرح دانشـگاه پیام نور اسـتان با حضور استاندار و سـایر مسئولان افتتاح و به بهره‌برداری رسید.

در مراسـم افتتاح این طرح‌هـای عمرانی استاندار همدان گفت: برخلاف تصور برخی از افراد ایران در برجـام بهترین امتیازها را گرفته است.

محمدناصر نیکبخت در جریان بهره‌برداری از مجموعه آزمایشـگاهی پیـام نور مرکز همـدان اظهار کـرد: برخی بـا کینه‌ورزی می‌گویند برجـام آنچه نبود که نتیجه‌اش را دیدیم در حالی که ما در برجام بهترین امتیاز را گرفتیم.

وی گفت: یکـی از بهترین توفیقات برجام این بـود که دنیا حقانیت ایـران در انرژی هسته‌ای و پیشرفت‌های علمی ایران اسلامی را پذیرفت. نیکبخت بـا ذکر اینکه ظلمی فاحش‌تر از زیر سـؤال بـردن خدمات و توفیق‌های این دولت نیسـت، بیان‌کرد: اگر اینها توفیقات حاصل شـده را زیر سـؤال می‌برند علت آن کسـب شدن این توفیقات در دولت تدبیروامید است. وی گفت: هنگام تحریم سالانه ۳۰ میلیارد دلار یعنی همتراز با درآمد نفت برای تأمین نیازهای کشور هزینه می‌شـد؛ چراکه باید با واسطه‌های مختلف برخی از نیازهای اساسی برطرف می‌شد.

نیکبخـت افزود: با وحدت و همدلی مردم، با اقتـدار و صلابت دولـت تدبیروامید و هدایت‌هـای رهبری معظـم انقلاب، ایران اسـلامی اجازه دخالت دشـمنان در امور خود را نـداد. وی در ادامه در گفت وگو با خبرنگار ما پیشـرفت‌های دانشگاه پیام نور را قابل تحسین دانست و گفت: خوشبختانه این دانشـگاه در عرصه علمی و فرهنگی و سایر مباحث به جایگاه واقعی خود رسیده است. نیکبخت دانشـگاه پیام نور استان را دارای اسـاتید مطـرح و دارای رتبه علمی دانسـت و افـزود: آمارها نشـان از قبولی دانشـجویان پیام نور استان در مدارج بالاتر را دارد. بـه گفته رئیس دانشـگاه پیام نور اسـتان مجتمع کارگاهی فنی و مهندسـی این دانشـگاه به متراژ هزار و ۲۰۰ مترمربع با اعتبار ۱۰ میلیـارد ریال برای کاربری در رشته‌های برق، مکانیک، عمران و کشاورزی افتتاح شد. صفی‌ا... صفایی، سال آغاز پروژه را سال ۸۹ و سال پایان آن را سال ۹۴ اعلام کرد. وی در خصوص پروژه دیگر با عنوان افتتاح آزمایشـگاه این دانشگاه گفت: این آزمایشگاه‌ها با کاربری‌های شیمی، فیزیک، کشاورزی، زیست‌شناسی افتتاح شد که در سال ۱۳۹۰ آغاز و در طی ۴ سال پایان یافت.

رئیـس دانشـگاه پیـام نور اسـتان هزینه سـکوبندی و کابینت این آزمایشـگاه را ۲ میلیـارد و ۴۰۰ میلیون ریـال عنوان کرد و افزود: هزینه وسایل آزمایشگاهی در بخش شـیمی ۱۵ میلیارد ریال، فیزیک ۴ میلیارد ریـال، زیست‌شناسـی ۲ میلیـارد ریال و کشاورزی ۳ میلیارد و ۵۰۰ ریال بوده است.

صفایی در سخنانی به موفقیت دانشگاه پیام نور اسـتان در حوزه‌های مختلف فرهنگی، علمی و ورزشی اشاره کرد و گفت: خوشبختانه برخلاف نگاهی که در گذشته به این دانشگاه‌ها به عنوان دانشگاه مجازی می‌شد، هم‌اینک این دانشگاه نه‌تنها در برخی مباحث علمی جایگاه برتری را دارد بلکه به عنوان پایلوت بسیاری از برنامه‌های علمی شـناخته شده است. وی از برگزاری همایش شـیمیدانان در سال آتی خبر داد و افزود: برگزاری همایش بین‌المللی میرسیدعلی همدانی، همایش ورزشی دختران سراسـر کشـور، همایش ملی بحران آب و راه‌های برون‌رفت و... از جمله موفقیت‌های این دانشگاه بوده است.

برگزاری مدیریت جشـنواره کرسـی‌های آزاداندیشی دانشـگاه‌های پیام نور کشور، برگزاری یادواره شـهدای اسـتانی و ۱۷۵ شـهید غواص، برگزاری کارگاه‌های ویژه کانون‌هـای ادبی و انجمن‌هـای علمی در سطح دانشـگاه‌های پیام نور استان همدان، احراز رتبه نخسـت ارائه دروس و تعریف اسـاتید به میزان صد درصد در بین تمامی اسـتان‌های کشـور، بازگرداندن ۴۳ رشته کارشناسی حذف شده مربوط به این استان از طریق سازمان سنجش و آموزش کشور، برای نخسـتین‌بار اسـتان همدان به عنوان قطب الکترونیکی همه رشـته‌های مدیریت MBA در کل کشـور تعیین و بر اسـاس اعلام نظر سازمان مرکزی در این خصوص در بین تمام استان‌ها حایز رتبه نخست شد. پیگیری و اخذ مجوز ۲۴ رشـته کارشناسی ارشد جدید از طریق وزارت علوم، تکمیل و افتتاح پروژه سوله کارگاهی مرکز همدان با متراژ هزار و ۲۰۰ مترمربع در ایام... دهه فجر ۹۴ با حضور استاندار محترم همدان، تکمیل و افتتاح آزمایشگاه‌های مرکز همدان با متراژ هزار و ۲۰۰ مترمربع (۱۲ باب آزمایشـگاه) در ایام... دهه فجر با حضور استاندار محترم همدان، تکمیـل و افتتاح آزمایشـگاه‌های مرکز رزن با متـراژ ۹۰۰ مترمربع در ایام... دهه فجر با حضور استاندار محترم همدان، پیگیری جهت تکمیـل پروژه‌های عمرانی مرکز ملایر (سـالن آمفی‌تئاتر با متراژ ۸۰۰ مترمربع با پیشرفت فیزیکی ۸۰ درصد) مرکز اسـدآباد (سوله ورزشـی با متراژ ۲ هزار و ۵۰۰ مترمربع با پیشرفت فیزیکی ۷۵ درصد) مرکز بهار (سـوله ورزشی با متراژ ۲ هزار و ۵۰۰ مترمربع و پیشرفت فیزیکی ۷۵ درصد) (ساختمان اسـاتید با متراژ ۸۰۰ مترمربع با پیشـرفت فیزیکی ۷۵ درصد)، پیگیری اخذ سند زمین دانشگاه پیام نور استان و ساختمان شماره ۲ از ثبت اسناد استان همدان، پیگیری و تصویب مبلغ ۱۷ میلیـارد و ۵۰۰ میلیون ریال از محـل اعتبارات سـازمان مرکزی دانشـگاه برای تکمیل پروژه‌های نیمه‌تمام مراکز و واحدهای اسـتان همدان که از مبلغ فوق ۱۳ میلیـارد و ۲۵۰ میلیـون ریال آن تاکنون تخصیص یافته و جذب شده است، پیگیری تأمین و جذب مبلغ ۲ میلیارد ریال برای تجهیز آزمایشـگاه‌های استان همدان از محل اعتبارات سـازمان مرکزی دانشگاه، پیگیـری تأمین و تخصیص مبلغ ۳۳ میلیارد ریال از محل اعتبارات سـفر ریاست محترم جمهوری اسـلامی ایران به اسـتان همدان و اعتبارات اسـتانی. نماینـده ولی فقیه در دانشـگاه پیام نور همدان نیز در سـخنانی برجام را موفقیت بزرگی برای مردم کشـور دانسـت. حجت‌الاسـلام محمدی گفت: دینداری و توجه به معنویات مهمترین مسأله در دانشـگاه پیام نور است و خوشبختانه با همت مدیریت مجموعه شـاهد رشـد و توسـعه دانشـگاه در عرصه‌های کشوری هستیم.

دیگر پـروژه عمرانی افتتاح شـده در روز پنجم دهه فجر ساختمان شهرداری قهاوند و منزل امام‌جمعه این شهر است.

یادداشت

انتخاباتی دیگر با نگاهی تازه به آینده

» مهدی ناصرنژاد

نخبگان و کارشناسان مسائل سیاسی و اجتماعی بر این باور هستند که داوطلبان نمایندگی دهمین دوره مجلس شورای اسلامی باید با نگاه تازه‌ای وارد رقابت‌های انتخاباتی شده و در صورت راهیابی به مجلس برای تحقق جامعه‌ای بهتر تلاش نمایند.

نخستین نشست هم‌اندیشی صاحبنظران سیاسی و اجتماعی پنجشنبه شب گذشـته به بهانه انتخابات پیش روی مجلس خبرگان رهبری و مجلس شورای اسلامی در دفتر روزنامه همدان‌پیام تشکیل شد. اساتید دانشـگاه و فعالان سیاسی در این نشسـت به بیان ایده‌های خود در ارتباط با سـازوکارهای اجتماعی و سیاسی و همچنین نقش مجلس شورای اسلامی و وکلای مجلس در بسترسازی برای تحقق جامعه‌ای بهتر و آسیب‌زدایی از بسـترهای اجتماعی را مطرح ساختند. به بیان این دسـته از صاحبنظران در انتخابات پیش روی ابتدا رعایت اخلاق انتخاباتی و احترام متقابل توسط رقبای انتخاباتی از لازمه‌ها و سرلوحه شکل‌گیری مجلس دهم خواهد بود. در این خصوص نظرسنجی‌های موجود حاکی اسـت ریخت‌وپاش‌های انتخاباتی و صرف هزینه‌های سنگین و سؤال‌برانگیز توسط کاندیداها از علت‌های آسیب‌های وارد شده به نفس انتخابات در نزد مردم شناخته شده است.

پرداختن به شـعارهای غیرقابل عمل نیـز بیانگر بی‌اطلاعی برخی از کاندیداها از قوانین کشـور و اختیارات مجلس برای ورود به مسائل جاری کشورمان تلقی شده است.

نمایندگان و آن گروه از داوطلبان که برای مجلس دهم نامزد شـده‌اند بایـد بدانند حل‌وفصل بسـیاری از معضـلات اجتماعی بخصوص آسـیب‌های فراوانی که دامنگیر جوان‌های این مرزوبوم می‌باشند در گروی بینش صحیح وکلای مردم و رویکردی کارشناسـانه و عاقلانه در وضع قوانین و طرح‌های کلیدی و مشکل‌گشا خواهد بود. بر همین اسـاس نمایندگان مجلس آتی باید بدانند جوان‌ها که با مشـکلات عدیده‌ای نظیر موانع ادامه تحصیلات عالی، اشتغال، ازدواج، مسکن و امنیت شغلی، دست و پنجه نرم می‌کنند، مطالبه‌گران اصلی از وکلای خود و مجلس و همچنین نهادهای اجرایی کشور به شمار می‌آیند.

ناظران امور سیاسـی و اجتماعی با تأمل بر واقعیت‌های اجتماعی و رویکردهای خواسته و ناخواسـته‌ای که جامعه را با خود می‌کشاند، نتیجه می‌گیرند، سلامت جامعه و حذف موانع پیشرفت، بهبود شرایط اقتصادی و کسـب‌وکار ایجاد مانع بر سـر راه تعمیم ناهنجاری‌های اجتماعـی و همچنین هدفمندسـازی آموزش عالی متناسـب، نیاز روز جامعه و تعادل بین ظرفیت رشـته‌های دانشـگاهی با بازار کار از حلقه‌هـای مفقوده در زنجیره اجتماعی هسـتندکه بی‌توجه به آن هویت‌هـای دینی و ملی را تهدید می‌کند. رویکردهای بسترسـاز در سـاختار مجلس دهم باید به‌گونه‌ای باشد که با ورود صاحبان اندیشه و ایده‌های قوی دریچه‌های تازه‌ای به روی افق‌های توسـعه ملی باز شـود. قشرهای مردم با بینش و حضور مسئولانه در صحنه انتخابات نقش اصلی در این فرایندسـازی را به عهده دارند. کیفیت و سمت و سوی حرکت صحیح مجلس دهم به تک‌تک آرای مردم بستگی دارد و ممکن است حتی کمبود یک رأی در این انتخابات، وزن و وضع و حال مجلس و آینده کشور و مردم را تغییر دهد.

خبـر

کم خوابی افراد را به شبکه‌های موبایلی معتاد می‌کند

محققان ادعا می‌کنند کمبود خواب می‌تواند منجر به وابستگی فرد به فیسبوک شود.

به گزارش مهر، طبق مطالعه اخیر محققان دانشگاه کالیفرنیا، اگر شما خود را در طول روز ملزم به چک کردن صفحه فسبوک‌تان می‌دانید، این نوع رفتار ناشی از کمبود خواب در شماست. محققان این دانشگاه اثبات کردند کمبود خواب علاوه بر تأثیر بر خلق وخو و میزان بهره‌وری دانشجویان پرمشـغله، منجر به فعالیت‌های آنلاین بیشتر آنها نظیر جست وجو در فیسبوک می‌شود. سرپرست تیم تحقیق، در این‌باره می‌گوید: «وقتی شما کم می‌خوابید بیشـتر مستعد بی‌توجهی هستید و در این حالت بهترین سرگرمی برای شما فیسـبوک و سایر شبکه‌های اجتماعی است چراکه دسترسی به آن آسان است.» مارک گلوریا، در ادامه می‌افزاید: «یافته‌های این مطالعه نشان‌دهنده رابطه مستقیم بین کمبود مزمن خواب، بدتر شدن خلق و خو و وابستگی بیشتر به جست وجو در فیسبوک است.» به گفته وی، افرادی که خواب کمتری دارند، عمدتاً توجه‌شان به صفحات مختلف صفحه کامپیوتر جابه‌جا می‌شود که این موضوع نشان‌دهنده حواس‌پرتی و بی‌توجهی است.

پیگیری برای اجرای قانون تعرفه‌گذاری خدمات پرستاری

رئیس کل سازمان نظام پرستاری کشور، بر پیگیری اجرای قانون تعرفه‌گذاری خدمات پرستاری تأکید کرد.

به گزارش فارس، علی محمد آدابی گفت: قانون تعرفه‌گذاری خدمات پرستاری، ام‌المطالبات جامعه پرستاری تلقی می‌شود و تا زمان اجرای کامل این قانون، دسـت از تلاش خود بر نمی‌داریم. وی با اشـاره به سـخنان رهبر معظم انقلاب که فرموده‌اند« باید برای وضع معیشتی پرستاران کشور مسئولان حساب ویژه‌ای باز کنند، بیان کرد: مسئولانی که ادعای ولایتمـداری دارند، باید پاسـخگوی ام‌المطالبات جامعه پرستاری باشند. آدابی در ادامه به موضوع امنیت شغلی پرستاران اشاره کرد و گفت: پرستاران شرکتی هیچگونه امنیت شغلی ندارند و جا دارد که موضوع جذب نیروهای پرسـتاری به صورت قراردادی و رسمی، به جدیت دنبال شود.

نیش و نوش

آرمان امروز: زیان ۲۵ میلیاردی از اتلاف وقت

می‌گن وقت طلاست به خاطر همینه!

آفتاب: سونامی اعتیاد در زنان

اینم نتیجه پیشی گرفتن خانم‌ها در هر کاری!!

آفتاب: بیش از ۸۰ درصد بازنشسته‌ها کار می‌کنند

یعنی با حقوق ناچیز بازنشستگی انتظار هست

جام‌جم: نوجوانان در میدان مین آسیب‌های اجتماعی

بدون شرح!!

تابناک: شکایت یک شهروند، قانون کنکور را تغییر داد

عجب قدرتی!!

ایران: وام ۸۰ میلیونی به بازار مسکن رسید

یعنی به صاحبخانه شدن امیدوار بشیم!

جهان صنعت: رشد اقتصادی محرمانه شد!

کیا نامحرم هستند؟!

تابناک: نزدیک ۷ میلیون تهرانی کار نمی‌کنند

-باید شغلی باشه که سر کار باشن!

تابناک: بدهی ۱۴۰ هزار میلیاردی دولتی‌ها به شبکه بانکی

بدون شرح!!!

ایرنا: توهین به خبرنگار و عزل وزیردفاع صربستان

قابل توجه بعضی‌ها!!!

تسنیم: بیکاری و معیشت ۲ مشکل عمده مردم

همین ۲ مشکل بسه تا....

ایسنا: قیمت برخی کالاها با برداشته شدن تحریم‌ها کاهش پیدا می‌کند

امیدواریم!!!

همدان‌پیام: همدان بهشت موسسات اعتباری شده است

حالا مؤسسات اعتباری یا غیر اعتباری!

همشهری: بازار انباشته از میوه‌های ممنوعه

از همون میوه‌ها که فقط یه عده خاص می‌خرند؟؟

تابناک: مردم هنوز «مد» را نمی‌شناسند

حالا خوبه نمی‌شناسد این همه دنبال مد

خبـر

واکنش سازمان سنجش به رأی دیوان درباره کنکور

رئیس سازمان سنجش آموزش کشور گفت: با توجه به نامه وزیر علوم به مجلس شـورای اسـلامی، برای کنکور ۹۵ در انتظار پاسخ مجلس هستیم و تأثیر قطعی سـوابق تحصیلی منوط به نظر مجلس است.

ابراهیـم خدایی در گفت وگو با مهر افزود: بحث رأی دیوان عدالت درباره تأثیر ۲۵ درصدی معدل سـال سوم متوسطه در کنکور رأی به ابطال قانون مصوبه شـورای سنجش و پذیرش دانشجو نیست، بلکه رأی بـه ابطال‌بندی از این مصوبه به معنـی تأثیر قطعی ۲۵ درصدی معدل در سنجش و پذیرش است.

وی افزود: برعکس آنچه که در رسانه‌ها عنوان شده است ابطال قانون سنجش و پذیرش نیست و تنها بندی از این قانون ابطال شده است.

خدایی گفت: وزارت علوم و سازمان سنجش منتظر ابلاغ رسمی رأی است تا بر اساس آن تصمیم‌گیری کند. البته رأی هیأت عمومی دیوان اگر در روزنامه رسمی چاپ شود به منزله ابلاغ هم محسوب می‌شود. در نتیجه ما منتظر هسـتیم که روند ابلاغ رسـمی رأی طی شود تا ما وارد فرایند بررسی و نوع تصمیمی که باید بگیریم شویم. وی افزود: البته سازمان سنجش از پیش در جریان روند بررسی این موضوع بود و چون پیش‌بینی می‌کردیم مـا در نامه‌ای به وزیر علوم اطلاع دادیم. وزیر علوم نیز در ۱۲ بهمن ماه ۹۴ این موضوع را از مجلس شـورای اسلامی استفسار کرد. در واقع درخواست تفسیر کرده‌ایم.

نظر تفسیری مجلس را خواسته‌ایم

رئیس سـازمان سـنجش گفت: وزیر علوم رئیس شـورای سنجش و پذیرش دانشگاه‌هاسـت و در نامه به رئیس کمیسـیون آموزش و تحقیقات مجلس یادآور شـدیم که دیـوان چنین بحثی را پیش برده است و نظر تفسیری مجلس را خواسته‌ایم.

وی افزود: برداشـت این است که هدف قانونگذار و روح این قانون این است که چون یک سال فقط سابقه تحصیلی وجود دارد در زمان تصویب این قانون، تأثیر سـوابق با ۲۵ درصد آغاز شود و متناسب با افزایش پوشش سابقه تحصیلی این درصد افزایش پیدا کند.

خدایی افزود: کما اینکه ماده ۷ آیین‌نامه اجرایی هیأت دولت در تاریخ اول مرداد ۹۳ می‌گوید میزان تأثیر سـوابق تحصیلی سـالانه موضوع تبصره ۴ ماده ۵ قانون متناسـب با میزان تحت پوشـش قرار گرفتن دروس سال‌های مختلف به صورت تدریجی افزایش پیدا می‌کند. این مصوبه هیأت دولت به مجلس هم ارسـال شـده است و مجلس هم ایرادی نگرفته است.

وی گفت: در نتیجه برداشت شورای سنجش و برداشت هیأت دولت، این بوده است که چون روند ایجاد سابقه تحصیلی تدریجی است باید روند افزایش درصد آن هم تدریجی باشد.

قانـون جدید ثبت نام کنکـور ۹۵ را تحت تأثیر قرار نمی‌دهد

رئیس سازمان سنجش بیان کرد: می‌توانم به داوطلبان کنکور ۹۵ اعلام کنم که این مسأله ثبت نام کنکور ۹۵ را تحت تأثیر قرار نخواهد داد و ثبت نام از ۱۹ بهمن آغاز می‌شود. ما هم در دفترچه کنکور سراسری گفتیم که تأثیر خواهد داشـت. مثبت تا قطعی آن مشخص نیست و منتظر هستیم که این مسأله قانونی حل شود و بر اساس آن به داوطلبان اطلاع‌رسانی کنیم.

وی گفـت: با توجه به تعطیلی یک‌ماهه مجلـس پس از آغاز به کار مجدد این استفساریه مجلس مشخص می‌شود.

پیام تاریخ، تمدن و فرهنگ مادستان

The Message Of Madestan's History & Civilization & Culture

روزنامه **همدان پیام** **۱۰**

یکشنبه ● ۱۸ بهمن ماه ۱۳۹۴ ● شماره ۲۵۶۶

مادستان

madestan@hamedanpayam.com

در بازدید از این پایگاه مطرح شد

پایگاه انستیتو پاستور اکنلو بازسازی می‌شود

برای نوسـازی پایگاه انستیتو پاستور اکنلو بخش شیرین‌سو، همت گماشته شده است.

جمعه هفته گذشته رئیس پایگاه انستیتو پاستور اکنلو بخش شیرین‌سو به همراه احمد فیاض، عضو هیأت علمی پاستور ایران و پیرآندولوت، کاردار علمی سفارت فرانسه در ایران از قسمت‌های مختلف این پایگاه بازدید کردند.

عضو هیأت علمی پاستور ایران گفت: از سال ۱۳۴۰ در پاستور تهران مشغول هستم که به پایگاه اکنلو آمدم و به همراه دکتر بالتازار مشغول تحقیقات شدم.

احمـد فیاض ادامه داد: تحقیقات بر روی بیماری طاعون آغاز شـد و از حیوانـات و موش‌های صحرایی که منتقل کننده بیماری هسـتند، آزمایـش و تحقیق کردیم. با راهنمایـی بالتازار این اپیدمی خاموش و طاعون ریشه‌کن شد.

وی با تأکید بـر اینکه در مورد بیماری‌هـای تولارمی و... فعالیت علمی آغاز شـده اسـت، بیان کـرد: اخیـراً دکتر جوانـی به نام مصطفوی، رئیس این پایگاه شـده که همت گماشته تا این مکان را از نو بازسازی کند.

احسـان مصطفوی، رئیس پایگاه انسـتیتو پاسـتو اکنلو- شیرین‌سو هم گفت: پیرآندرولوت، کاردار علمی سـفارت فرانسـه در ایران از این پایگاه بازدید داشـتند تا از فعالیت‌های بالتازار و آشـنا شوند که امیدواریم با سابقه ۶۰ ساله‌ای که این مرکز دارد، روابط ایران و فرانسه از نظر علمی توسعه یابد و در حوزه‌های مختلف با دعوت از محققان فرانسه به ایران و رفتن تیم‌های تحقیقاتی ایران به فرانسه بتوانیم پایگاه را توسعه دهیم.

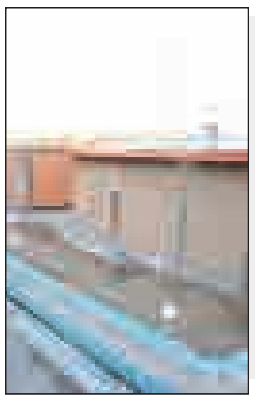

خبر

اعتبارات جاری بهزیستی در سال آینده افزایش می‌یابد

تویسـرکان- خبرنگار همدان‌پیام: امسال اعتبارات جاری سازمان بهزیسـتی ۶۱ میلیارد و ۵۰۰ میلیون ریال است که در سال آینده ۱۱ درصد افزایش می‌یابد.

رئیس سازمان بهزیستی کشور در شورای اداری شهرستان تویسرکان گفت: تنبلی چشم مهمترین عامل گسـترش کم بینایی و نابینایی در مقطع سنی زیر بیست سال در کشور است.

انوشیروان محسنی‌بندپی افزود: در صورتی که آموزش و پرورش ارائه گواهی بینایی‌سنجی برای نام‌نویسـی از افراد هفت ساله در مدارس را اجباری کند، سـازمان بهزیستی آمادگی اجرای طرح بینایی سنجی کودکان سه تا شش ساله را دارد.

وی اظهار کرد: سـازمان بهزیسـتی آمادگی لازم برای اجرای طرح غربالگری شنوایی در میان نوزادان را نیز دارد و به دنبال آن است که پوشش ۷۰ درصدی نوزادان کشور در سالجاری در قالب این طرح را به ۹۰ درصد در سال آینده برساند.

وی بیان کرد: در سـال آینده خانواده‌های دارای بیش از دو معلول در شهرستان تویسـرکان از تسهیلات ۳۰۰ میلیون ریالی به منظور تامین مسکن بهره‌مند خواهند شد و علاوه بر ۶۶۰ میلیون ریال پرداختی به بخش توان بخشی شهرستان، یک میلیارد ریال دیگر نیز به این بخش اختصاص داده خواهد شد.

فرماندار تویسرکان هم گفت: جمعیت تویسرکان به سمت سالمندی حرکت کرده و ۱۳/۷ درصد از جمعیت شهرستان در دوران سالمندی بسر می‌برند.

حبیب مومیوند در ادامه متذکر شد: این در حالیست که میانگین میزان افراد سالمند در استان همدان و سطح کشور پایین تر از این رقم است.

وی خواستار همکاری بیش از پیش نهادهای حمایتی مانند بهزیست از اقشـار آسیب‌پذیر تویسرکان شد و بیان کرد: در سالجاری به دلیل سرمازدگی باغ‌های گردو به عنوان مهمترین منابع درآمدی بخشی از مردم، تویسرکان با مشکلات معیشتی و اقتصادی روبه‌رو شده است.

مومیوند گفت: همانگونه که برخی مصوبات سفر قبلی رئیس سازمان بهزیستی کشور به شهرستان تویسرکان عملیاتی شده، مصوبات کنونی نیز منشأ اثر در شهرستان باشند.

چندین طرح عمرانی در تویسرکان افتتاح و کلنگ‌زنی شد

تویسـرکان- خبرنگار همدان‌پیام: در چهارمین روز از دهه فجر انقلاب اسلامی، طرح استانداردسازی سیستم گرمایشی مدرسه ولایت شهرک قائم(عج) با اعتبار ۸۰۰ میلیون ریال بهره‌برداری شد.

فرماندار تویسـرکان به خبرنگار ما با تأکیـد بر اینکه در حال حاضر ۲۶ خانه و موسسه قرآنی شهری و روستایی در شهرستان تویسرکان مشغول به فعالیت هستند، گفت: همچنین خانه قرآن بینات به همت یک خیر نیک‌اندیش در حسینیه قمر بنی هاشم(ع) منطقه سرابی آغاز به کار کرد. حبیب مومیوند اظهار کرد: آغاز به کار سـاختمان پایگاه مقاومت مسجد صادقیه تویسرکان در زمینی به مساحت ۲۴ متر مربع و اعتبار این طرح به میزان ۶۵ میلیون ریال از طرف سپاه و کمک‌های مالی خیرین تأمین شده است.

بررسی توسعه فامنین با حضور فرماندار در تحریریه

پورمجاهد: توسعه صنعتی در منطقه ویژه جهان‌آباد همچنان پیگیری می شود

» ندا رستمی

استـان همدان این روزها حال‌وهوای فجر را در کنار انتخابات تجربه می‌کند و شور و نشاطی فضای استان را اشباع کرده است.

اما در ایـن میان چندی پیش، سـازمان منسـجمی در اسـتان از جنس رسانه، همایشی تحت عنوان انتخابات و همدان‌پیام را به بهانه جشن ۱۲ سالگی‌اش برپا کرد و به نظر می‌رسد به نقطه‌ای از توسعه دست یافته که خودجوش این چنین برنامه‌هایی را تدارک می‌بینند تا مسئولان و رسانه‌ای‌ها را دور هم جمع کنند.

تنها فرماندار حاضر در جمع همدان‌پیامی‌ها کسی جز فرماندار اقتصادی استان، ظاهر پورمجاهد نبود که پس از حضور در این همایش انتخاباتی، به دفتر روزنامه آمد.

فرمانـدار فامنین از انتخابـات و برجام تـا مشـکلات اشـتغال و آب منطقه اسـتحفاظیه‌اش گفت. ظاهر پورمجاهد می‌گوید: دولت تدبیروامیدْ مصر اسـت با کمک نخبگان کشور بتواند برنامه‌هایش را اجرایی کند که در بُعد بین‌المللی این اتفاق افتاد و با برداشـته شدن تحریم‌ها، گسیل سرمایه‌گذاران به کشور را شاهدیم.

وی به عنوان یکی از کارشناسان اقتصادی اسـتان معتقد اسـت: حتی اگر به همین مذاکرات هسـته‌ای قانع باشیم به اعتقاد بنده کار ارزشـمندی انجام شده است و هم باید قدردان این تلاش‌ها باشـیم تا با یک همگرایی و ارتباط خوب، بخش‌های مختلف اقتصـادی و مردم از این فرصت استفاده کنند.

پورمجاهد با تأکید اینکـه اگر از دولت کاهش نرخ تورم، افزایش رشد اقتصادی، اشـتغال و... را می‌خواهیم باید بگذاریم دولت برنامه‌هایی که با تدابیر تهیه کرده، اجرا کنـد؛ اظهار کـرد: در حال حاضر آرامش اقتصادی را در بازار شـاهدیم و تلاطم‌های اقتصادی از بین رفته است؛ اما باز هم گروه‌هایی هستند که بر طبل ناامیدی می‌کوبند و از چنین گروه‌هایی انتظار داریم تا دقیق‌تر بررسی کنند.

اما وی در ادامه پاسـخگوی سـؤالات همدان‌پیام بود که در زیر می‌خوانید.

تحلیل شـما از اوضاع انتخابات امسـال از لحاظ سیاسـی و فضای انتخابات و برنامه‌هایتان در این زمینه و رفت‌وآمدهای کاندیدا چیست.

در انتخابات، همه مسـئولان بحث حضور مردم را به عنوان پشتوانه نظام مطرح می‌کنند و نمونه عینـی این حضـور، در انتخابات می‌تواند تجلی یابد.

مردم تاکنون در انتخابات، همیشه با حضور خود با قدرت از انقلاب دفاع کرده‌اند، اما اگر قرار باشد حضور حداکثری مردم را در صحنه داشـته باشیم باید همه اقشـار و گروه‌های سیاسی و افراد نخبه و با تجربه، سلایقی که شرایط قانونی حضور در انتخابات را دارند، فعال باشند. یکی از اساسی‌ترین موضوعات برای اجرای این مباحـث، تکیه بر مباحث قانونی اسـت. اگر توده‌های مختلف اجتماع احسـاس کردند کـه در عرصـه انتخاباتی نماینده دارند، به طور قطع حضور قوی‌تر و بانشاط‌تری را در عرصه انتخابات دارند و به هر اندازه و به هر دلیلی فضا را محدود کنیم و از چارچوب قانون دور باشـیم، به حضور حداکثری خدشه زده‌ایم.

اما وضعیـت را به صورت کلی در استان چگونه می‌بینید؟

آنچه که به شـکل کلی در اسـتان مشاهده می‌شـود جوش و خـروش و فعالیت‌های نسبی اسـت. البته از آنجایی که مردم استان، استحقاق داشتن یک فضای پر نشاط انتخاباتی را دارند، ما استنباط داریم که باید شور و شعف انتخاباتی بیشـتری در جامعه داشته باشیم و شاید دلیل آن حذف برخی سلیقه‌هاست. امید داریم که وضعیت تغییر کند.

از انتخابات در فامنین بگویید؟

شلوغ است.

لطفاً از وضعیت انتخاباتی فامنین و رفت‌وآمدها بفرمایید؟

شهرستان فامنین به عنوان یک حوزه فرعی انتخاباتی زیرمجموعه حوزه مرکزی همدان مطرح اسـت. بـا توجه به اعلام اسـامی تأییدشـدگان، تعدادی از افراد به شـکل برجسته آغاز به اقدامات مقدماتی انتخابات کرده‌انـد؛ از قبیـل بازدیدهـا، مجالس، یارگیری‌هـا و بعضاً ارتبـاط با گروه‌های مختلف آن هم نامشخص و... .

شاید از مجموع ۴۰ نفر نامزد شهرستان‌های همدان و فامنین تأیید شـده، پنج، شش نفر در شهرستان فامنین به شکل برجسته فعالیت دارند. البته اگر فعالیت‌هایشان به استناد قانون، تخلف باشد، رصد می‌شـود و ۱۰۰ درصد برخورد خواهیم کرد، امـا با تأکید بر ایجاد شـور و نشاط انتخاباتی بیشـتر با استناد به چارچوب قانون، فضا باز است و مانعی ندارد تا کاندیـدا حداقل ارتباط را برای پیش‌زمینه یک کار جدی داشته باشند.

همچنین مردم فامنین در دوره‌های گذشـته انتخابـات، حضور چشـم‌گیر و معناداری داشته‌اند و بالای ۷۰، ۸۰ درصد در انتخابات شرکت داشـته‌اند که از متوسط استان بالاتر بوده است.

در مورد انتخابات با توجه به شرایط پیش آمده در تأیید صلاحیت‌ها، فکر می‌کنید شـرایط انتخابات امسال در استان چگونه خواهد بود؟

اعتقاد داریـم از نامزدهایی که نامزد شـده بودند، تعداد بیشتری می‌توانست حضور یابد که حذف آن تعداد آن‌هم مسـتند بر قانون، بر حضـور مردم تأثیر خواهد گذاشـت که امیدواریم با توجه بـه بیانات رهبری و نوع نگاه شورای نگهبان، تجدیدنظر اتفاق بیفتد و تعداد بیشتری به عرصه انتخابات برگردند که رقابت انتخابات کامل‌تر شود. الان به اعتقاد ما رقابت کامل نیست، تنوع سلیقه نداریم و تا حدودی یک طرفه اسـت و معتقدیم بر یک جناح خاص، اجحاف شده است.

امـا در بخـش دوم از جنابعالی می‌خواهیم که از برنامه‌های دهه فجر امسال بگویید؟

حدود بیش از ۲۵۰ برنامه فرهنگی، اجتماعی، ورزشی، بهداشت و درمان و جشن انقلاب در شهر و روسـتا به همراه ۳۰ عنوان برنامه شـاخص خواهیم داشت که محور کارها بر مشارکت مردم، برنامه‌ریزی شده است.

فجر امسـال ۴۰ طرح و پروژه در بخش‌های کشـاورزی، بنیاد مسـکن، آب شـهری و روستایی و سایت‌های گلخانه‌ای با ۱۰ میلیارد تومان افتتاح و کلنگ‌زنی می‌شـود. البته این موارد بدون در نظر گرفتن بخشـی از پروژه اتوبان همدان- سـاوه بوده کـه حدود ۶۵ میلیارد تومان اعتبار هزینه شده است.

با توجه به سیاست‌هایی که برای مصرف بهینه آب در نظـر گرفته‌ایم، بحث گلخانه‌ها را در پیش گرفته‌ایم. همچنین عمده پروژه‌ها برای بخش خصوصی است.

طرح تفصیلی شهر فامنین در چه مرحله‌ای است؟

پس از طرح جامع شـهر باید نسبت به تهیه طرح تفصیلی آن، اقدام کنیم. ۵، ۶ سـال از تصویب طرح جامع گذشته شده که مشاور طرح تفصیلی انتخاب شده بود، ولی کارش کُند پیـش می‌رفت. در نهایـت در ۱۱ ماه تلاش، طرح تفصیلی شهر تصویب شد و در حال حاضر می‌تواند مبنای کار شهرداری قرار بگیرد. البته سلسه مراتب را هم طی خواهد کرد.

فامنین قرار است از یک بافت سنتی به بافت شـهری تغییر کند؛ پس تعیین‌تکلیف طرح تفصیلی آن یک مورد کلیدی است. این مهم کارها را سـاماندهی و جانمایی پروژه‌های بزرگ از جمله سـالن‌های ورزشی، مجتمع فرهنگی هنری، بهداشـت و... را مشخص می‌کند که می‌تواند توسـعه شـهر را در پی داشـته باشـد. ولی نکته‌ای مهـم، موضوع درآمدی شـهرداری اسـت کـه از طرفی نامناسب بودن اقتصاد مردم و به دلیل وقفه در ساخت‌وسازها، درآمد آن کم شده بود، ولی با تصویب این طرح و شفاف شدن برنامه‌های شهرداری، این مساله هم حل شد.

با توجه به اینکه فامنین منطقه محروم محسوب می‌شـود، بـا اینکـه قیمت واگـذاری زمین هم تخفیف وتقسـیط می‌شـود، معافیـت مالیاتـی ۱۰ سـاله در اختیار سرمایه‌گذار قرار می‌دهیم

امسال اعتبار خوبی رقمی معادل ۱/۵ میلیارد تومان برای شـهرداری فامنین در نظر گرفته شده است که ۱۰۰ درصد تخصیص خواهد یافت.

فولاد فامنین یکـی از طرح‌های بزرگ استان است که به دلیل شرایطی منتظر تأییدیه مجدد اسـت؛ کارهای آن در چه مرحله‌ای اسـت. همچنین از پتروشیمی ابن‌سینا و جهان‌آباد چه خبر؟

بحث فولاد آب‌بری بالایی دارد. به هر حال به اعتقاد بنـده در مکان‌یابی فولاد فامنین از قبل باید بررسی‌های بیشتری انجام می‌شد. با توجه بـه محدودیت آب در منطقه، مجریان طرح، دنبال وضعیت بهتری هسـتند و باید پیگیری جدی‌تر داشـته باشند. البته مشکل فولاد فامنین در مساحت استقرار، حل‌وفصل شـد. وزارت صنایع، نامه را به بانک ارسال کرده است و منتظریم تا مجریان طرح، برنامه زمان‌بندی اجرایی خود را ارائه دهند.

پتروشیمی ابن سینا هم در ۱۰۰ هکتار زمین در جوار منطقه ویژه اقتصادی جهان‌آباد واقع شده که نخسـتین قرارداد با مبلغ ۶ میلیارد تومان برای تسطیح محوطه اجرای سایت و ایجاد راه‌های دسترسی و... انجام شده است.

طرح تسهیلاتی پروژه در بانک تجارت کشور در حال پیگیری است.

در مصوبه سفر دولت یازدهم به استان برای اجرایی شدن خط اتیلن پتروشیمی قول دادند تا اعتبار آن تأمین شود.

در هر حال کارها بر روی روال است و پیگیر هسـتیم تا طبق زمان‌بندی پیش برویم چون مردم فامنین برای اشـتغال و تولید چشم به این پروژه دوخته‌اند و اینکه پیرو این طرح، ۳ واحد پایین دستی، شرایط اجرایی به خودش بگیرد تا توسـعه شهرسـتان را پیش بگیرد. توصیه مدیریت استان و شهرستان به جد بر این است که طبق زمان‌بندی پیش بروند که کمی عقب هستند.

بـرای اطلاع اذهـان عمومی بایـد بگویم که هیـچ تغییری در مسـاحت منطقه ویژه اقتصادی جهان آباد نداشته‌ایم. البته در بافت زمین‌شناسی منطقه شرایط خاصی وجود دارد که می‌توان گفت به مقتضـای آن، اقدامات خاص اتفاق خواهد افتاد.

منطقه ویژه هزار و ۸۰۰ هکتار مساحت دارد که هزار و ۳۰ هکتار متعلق به زمین‌های منابع طبیعی است و در اختیار شرکت شهرک‌های صنعتی قرار گرفته است و مابقی هم در آینده از مالکان تملک می‌شود و در اختیار متولیان قرار خواهد گرفـت. مطالعه این منطقه ویژه به شرکت شسـتا واگذار شده تا وارد سایت شـود و فازهای مختلف را اجرایی کند. پس مسئولان اسـتان باید پیگیر باشند تا مصوبه دولت در این زمینه اجرایی شود.

کارهای ناحیـه صنعتی فامنین به اتمام رسیده است؟

ناحیه صنعتی فامنین به مسـاحت ۵۰ هکتار اسـت که چندی پیش در برخی مشکلات تأسیساتی چون آب و برق و.. مشکل داشتیم؛ اما در حال حاضر رفع شده‌اند و در این ناحیه آماده واگذاری زمین هستیم.

همچنین بـا توجه به اینکـه فامنین منطقه محروم محسوب می‌شـود، با اینکه قیمت واگذاری زمین هم تخفیف وتقسیط می‌شود، معافیت مالیاتی ۱۰ ساله در اختیار سرمایه‌گذار قرار می‌دهیم.

آب را یکـی از محدودیت‌هـای شهرستان می‌دانید؛ شرایط را شرح دهید؟

یکـی از محدودیت‌های جدی در توسـعه شهرسـتان، محدودیـت آب و افـت ۱۵۰ متری منابع زیرزمینی در برخی مناطق است که برنامه‌ها و تدابیری هـم در این زمینه از جمله تغییر الگوی کشـت، برخورد با چاه های غیر مجاز، نصب کنتور هوشمند توسعه، کشت‌های گلخانه‌ای اندیشیده شده است.

تابستان امسال هم در ۲۲ روستا به دلیل خشک شدن قنوات و چاه‌ها با تانکر آبرسانی می‌شد که در حال حاضر هم در ۶ روسـتا آبرسانی سـیار داریم. البته برنامه‌های خوبی داریم و ۷۵۰ میلیون تومان اعتبار برای لایروبی قنوات در نظر گرفته شده و همچنین به دنبال احداث ۲ مجتمع آبرسـانی هستیم. با اینکه در سفر ریاست‌جمهوری برای تامین آب روستاهای دارای مشکل آب اعتباری گرفتیم اما با توجه به افت آب‌ها طبیعتاً شرایط سختی را خواهیم داشت که توصیه می‌شود کشاورزان سیستم آبیاری قطره‌ای را توسعه دهند.

آدینه

امام جمعه همدان:

برخی کاندیداها فضای انتخابات را تیره و تار نکنند

با توجه به اینکه برخی کاندیداها باید مراقب باشند که فضای انتخابات را تیره و تار نکنند، به مردم فرصت دستیابی به حقیقت برای شناخت کامل و انتخاب کاندیدای اصلح را بدهند.

این مهم، خواسـته نماینده ولی فقیه در استان و امام جمعه شهر همدان در خطبه‌های نماز جمعه شهر بود.

آیـت ا... غیاث‌الدین طه‌محمدی افزود: با توجه به حال و هوای انتخابات عده‌ای برای رقابت به میدان آمده‌اند که برای داشـتن یک مجلس پاک و سـالم باید توانمندترین‌ها و دانشمندترین‌ها به مجلس بروند.

وی خطـاب به برخی کاندیداها توصیه کرد: شـما در انتخابات وقت می‌گذارید، پـول هزینه می‌کنید و وقت مردم را می‌گیرید، چه بسـا با این کارها خط انحرافی به مردم بدهید، آن وقت روز قیامت در محضر خداوند چه خواهید کرد.

به دور از جنـاح و حزب‌بندی، فرد اصلح را انتخاب کنیم

امـام جمعه موقت ملایر در خطبه‌های نماز جمعه شـهر گفت: در انتخابات بسـیار مهم و سرنوشت ساز هفتم اسفندماه مجلس خبرگان رهبری و شـورای اسـلامی، باید بـه دور از جناح و حزب‌بندی فرد اصلح را انتخاب کنیم.

به گزارش ایرنا، حجت‌الاسـلام سید حسـن فاضلیان افزود: در انتخابـات پیش رو بـه این جناح و آن جنـاح دل نبندید، آنچه خواسـت امام راحل(ره) و مقام معظم رهبری است، با انتخاب فرد اصلح به آن عمل کنید.

وی بـا بیان اینکه همه باید برای حضـور حداکثری مردم در انتخابـات هفتم اسـفندماه و راهپیمایـی ۲۲ بهمن ماه تلاش کنیـم، اظهار کرد: بایـد نیروهایی را به مجلس بفرسـتیم که به درد اسـلام و انقلاب بخورد و حتماً برای انتخاب نماینده اصلح، تحقیق کنیم.

فاضلیان همچنین به روز ۲۱ بهمن ماه روز ملی ملایر اشاره کرد و گفت: در این روز که یادواره هزارو ۱۰۰ شـهید والامقام ملایر همزمان با سالروز گرامیداشت آیت ا... میرشاهولد رهبر مبارزات انقلابی مردم ملایر برگزار می‌شود، مردم حتماً حضوری باشکوه و پرشور داشته باشند.

حضـور مـردم در راهپیمـای ۲۲ بهمـن موجب عقب‌نشینی دشمن می‌شود

امام جمعه نهاوند هم در خطبه‌های نماز جمعه این شـهر گفت: حضـور مردم در صحنه‌های انقلاب به ویژه راهپیمایی ۲۲ بهمن موجب یأس و نومیدی دشـمن شده و او را وادار به عقب‌نشینی از مواضع و شیطنت‌های خود می‌کند.

حجت‌الاسلام عباسعلی مغیثی نیا افزود: یکی از عواملی که باعث شده که انقلاب همچنین در مسیر اولیه خود حرکت کند حضور پرشـور مردم در صحنه است که این مسـاله نشان‌دهنده مردمی بودن آن است .

وی اظهار کرد: به طور قطع می‌توان گفت که ۲۲ بهمن امسـال مردم حضور باشکوه‌تری را از خود به نمایش خواهند گذاشت و بهت و حیرت دنیا را برمی‌انگیزند.

آگهی حصر وراثت

آقای مجید فرجی دارای شناسنامه شماره ۴۰۰۰۱۸۶۷۹۵ به شرح دادخواست به کلاسه۱۱۴/۹۴۰ح از این حوزه درخواست گواهی حصر وراثت نموده و چنین توضیح داده که شـادروان مجتبی فرجی به شناسنامه شـماره ۲۰۷۰ در تاریخ ۹۴/۱۰/۱۷در اقامتگاه دائمی خود بدرود زندگی گفته ورثه حین‌الفوت آن متوفی منحصر اسـت به: ۱- مجید فرجی فرزند مجتبی به شماره شناسنامه ۴۰۰۰۱۸۶۷۹۵ پسر متوفی ۲- فرهاد فرجی فرزند مجتبی به شماره شناسنامه ۴۰۰۰۳۸۱۶۲۸ پسر متوفی ۳- فائزه فرجی فرزند مجتبی به شـماره شناسـنامه ۴۰۰۰۳۰۷۶۲۲ دختر متوفی ۴- لیلا هادی‌زاده فرزند سید مهدی به شماره شناسنامه ۲۴۳۹ همسر متوفی ۵- ملوک قانع فرزند تراب به شماره شناسنامه ۲ مادر متوفی و لاغیر. اینک با انجام تشریفات مقدماتی درخواست مزبور را در یک نوبت آگهی می‌نماید تا هر کسی اعتراضی دارد و یا وصیتنامه از متوفی نزد او باشد از تاریخ نشر نخستین آگهی ظرف یک ماه تقدیم دارد والا گواهی صادر خواهد شد. (م الف ۲۱۵)

قاضی حوزه ۱۱۴ شورای حل اختلاف اسدآباد

آگهی مزایده نوبت دوم اموال منقول

در پرونده کلاسه ۱۰۹۱/۹۳ اجرایی طی رأی صادره از شعبه۱۱ محاکم حقوقی دادگستری استان همدان

محکوم له: یوسف شلالوند

محکوم علیه: رضا باب‌الحوائجی

محکوم به: ۱۰۲/۳۸۲/۵۱۹ ریال در حق محکوم له

نیم عشر دولتی: برابر قانون در حق دولت

لذا با توجه به اینکه محکوم علیه نسـبت به برائت ذمه خویش اقدامی نکرده اسـت. این اجرا به درخواست (محکوم له) اقدام به توقیف اقلام ذیل: ۱-۷عدد دستگاه جوشکاری اینورتر مدل ساخت ایران ترانس سبز رنگ ۲به ارزش ۱۱۹/۰۰۰/۰۰۰ ریال۲-یک عدد کمپرسور هوا چرخ‌دار ۱۰۰۰ لیتری قرمزرنگ تک سلیندر به همراه الکتروموتور به ارزش۳/۸۰۰/۰۰۰ به میزان ۱۲۲/۸۰۰/۰۰۰ لذا این اجرا به تاریخ ۱۳۹۴/۱۱/۲۸ سـاعت ۹:۳۰ تا ۱۰ اقدام به برگزاری مزایده می‌نماید. محل برگزاری مزایده دادگستری کل استان طبقه همکف دفتر مزایده می‌باشد. مورد مزایده ۵ روز قبل از تاریخ مندرج قابل مشاهده است. برنده مزایده کسی است که بالاترین قیمت پیشنهادی را ارائه و ده درصد مبلغ پیشنهادی را فی‌المجلس واریز نماید و جهت الباقی در مهلت قانونی اقدام نموده در غیر این صورت ده درصد به نفع دولت ضبط خواهد شد. (مالف ۱۹)

دادورز اجرای احکام مدنی دادگستری همدان- زائری

آگهی حصر وراثت

خانم مریم هندی ورکانه فرزند قاسـم دارای شناسنامه شماره ۵۶ متولد ۱۳۶۵ به شرح دادخواست به کلاسه ۹۴۰۸۳۱/۹۴/ح۱۲۱ از این حوزه درخواست گواهی حصر وراثت نموده و چنین توضیح داده که شادروان صمد رفیعی فرزند حبیبا... به شناسنامه شماره ۳۷۷ در تاریخ ۹۴/۸/۲در اقامتگاه دائمی خود بدرود زندگی گفته ورثه آن مرحوم منحصر است به: یک پسر و یک دختر و یک عیال دائم زوجه و مادر متوفی ولاغیر ۱- صدیقه رفیعی فرزند ابراهیم به شـماره شناسنامه ۱۵۱۵ متولد ۱۳۳۷ صادره از بهار همدان مادر متوفی ۲- آنیتا رفیعی فرزند صمد به شماره شناسنامه ۲-۱۷۳۳۲۵۷-۳۸۶ متولد ۱۳۸۶ صادره از امیر آباد ورکانه دختر متوفی ۳-طاها رفیعی فرزند صمد به شماره شناسنامه ۵-۲۴۴۶۷۳-۳۸۶ متولد ۱۳۹۳ صادره از همدان پسر متوفی ۴- مریم هندی ورکانه فرزند قاسم به شماره شناسنامه ۵۶ صادره از ورکانه همدان زوجه متوفی اینک با انجام تشریفات مقدماتی درخواست مزبور را در یک نوبت آگهی می‌نماید تا هر کسی اعتراضی دارد و یا وصیتنامه از متوفی نزد او باشد از تاریخ نشر نخستین آگهی ظرف یک ماه تقدیم دارد والا گواهی صادر خواهد شد.(م الف ۷)

قاضی حوزه ۱۲۱ شورای حل اختلاف همدان

آگهی موضوع ماده ۳ قانون و ماده ۱۳ آیین‌نامه قانون تعیین تکلیف وضعیت ثبتی اراضی و ساختمان‌های فاقد سند رسمی

برابر رأی شـماره ۱۳۹۴۶۰۳۲۶۰۰۹۰۰۱۲۴۵ مورخه ۱۳۹۴/۱۱/۱۲ هیأت موضوع قانون تعیین تکلیف وضعیت ثبتی اراضی و سـاختمان‌های فاقد سند رسمی مسـتقر در واحد ثبتی شهرستان فامنین تصرفات مالکانه و بلامعارض آقای محمود دهقان فرزند احمدعلی به شماره شناسنامه ۱۳۵۳ صادره از فامنین به شماره ملی ۵۰۲۹۲۹۵۹۴۱ در اعیانی نود و پنج شعیر و یکصد و شانزده دویست و دهم شعیر مشـاع به انضمام عرصه هفتاد و شش شعیر و هفتاد و سه یکصد و پنجم شعیر مشاع از نود و شش شعیر ششدانگ یک قطعه زمین مزروعی آبی به مساحت یکصد و بیست و نه هزار و سیصد و هشتاد مترمربع و سی‌وسه صدم مترمربع قسمتی از پلاک ۱۰۸ اصلی واقع در بخش پنج همدان اراضی زرقان خریداری از مالکین رسمی آقایان محمود علی خدامرادی، آقامعلی خداوردی، حسینعلی خدامرادی و قربانعلی خدامرادی محرز گردیده است. لذا به منظور اطلاع عموم مراتب در دو نوبت به فاصله ۱۵ روز آگهی می‌شود، در صورتی که اشخاص نسبت به صدور سند مالکیت متقاضی اعتراضی داشته باشند می‌توانند از تاریخ انتشار اولین آگهی به مدت دو ماه اعتراض خود را به این اداره تسلیم و پس از اخذ رسید، ظرف مدت یک ماه از تاریخ تسلیم اعتراض، دادخواست خود را به مرجع قضایی تقدیم نمایند. بدیهی است در صورت انقضای مدت مذکور و عدم وصول اعتراض طبق مقررات سند مالکیت صادر خواهد شد.(مالف ۶۷۴۶)

تاریخ انتشار نوبت اول: ۱۳۹۴/۱۱/۱۸

تاریخ انتشار نوبت دوم: ۱۳۹۴/۱۲/۳

مهدی عزیزی- رئیس اداره ثبت اسناد و املاک شهرستان فامنین

آگهی موضوع ماده ۳ قانون و ماده ۱۳ آیین‌نامه قانون تعیین تکلیف وضعیت ثبتی اراضی و ساختمان‌های فاقد سند رسمی

برابر رأی شـماره ۱۳۹۴۶۰۳۲۶۰۰۹۰۰۱۲۴۶ مورخه ۱۳۹۴/۱۱/۱۲ هیأت موضوع قانون تعیین تکلیف وضعیت ثبتی اراضی و سـاختمان‌های فاقد سند رسمی مسـتقر در واحد ثبتی شهرستان فامنین تصرفات مالکانه و بلامعارض آقای محمود دهقان فرزند احمدعلی به شماره شناسنامه ۱۳۵۳ صادره از فامنین به شـماره ملی ۵۰۲۹۲۹۵۹۴۱ در اعیانی نود و پنج شعیر و یکصد و شانزده دویست و دهم شعیر مشاع بانضمام عرصه هفتاد و شش شعیر و هفتاد و سه یکصد و پنجم شعیر مشاع از نود و شش شعیر شـش دانگ یک قطعه زمین مزروعی آبی به مساحت یکصد و هفده هزار و سیصد و پنجاه و هشـت مترمربع و هشتاد و سه صدم مترمربع قسمتی از پلاک ۱۰۸ اصلی واقع در بخش پنج همدان اراضی زرقان خریداری از مالکین رسمی آقایان محمودعلی خدامرادی، آقامعلی خداوردی، حسینعلی خدامرادی و قربانعلی خدامرادی محرز گردیده است. لذا به منظور اطلاع عموم مراتب در دو نوبت به فاصله ۱۵ روز آگهی می‌شود، در صورتی که اشخاص نسبت به صدور سند مالکیت متقاضی اعتراضی داشته باشند می‌توانند از تاریخ انتشار اولین آگهی به مدت دو ماه اعتراض خود را به این اداره تسلیم و پس از اخذ رسید، ظرف مدت یک ماه از تاریخ تسلیم اعتراض، دادخواست خود را به مرجع قضایی تقدیم نمایند. بدیهی است در صورت انقضای مدت مذکور و عدم وصول اعتراض طبق مقررات سند مالکیت صادر خواهد شد.(مالف ۶۷۴۴)

تاریخ انتشار نوبت اول: ۱۳۹۴/۱۱/۱۸

تاریخ انتشار نوبت دوم: ۱۳۹۴/۱۲/۳

مهدی عزیزی- رئیس اداره ثبت اسناد و املاک شهرستان فامنین

آگهی موضوع ماده ۳ قانون و ماده ۱۳ آیین‌نامه قانون تعیین تکلیف وضعیت ثبتی اراضی و ساختمان‌های فاقد سند رسمی

برابـر رأی شـماره ۱۳۹۴۶۰۳۲۶۰۰۸۰۰۰۲۱۷ مورخـه ۱۳۹۴/۵/۱۰ و کلاسـه شـماره ۱۳۹۱۱۱۴۴۲۶۰۰۸۰۰۰۲۳۷ هیأت موضوع قانون تعیین تکلیف وضعیت ثبتی اراضی و ساختمان‌های فاقد سند رسمی مستقر در واحد ثبتی شهرستان رزن تصرفات مالکانه و بلامعارض متقاضی مهدی قدرت‌پور فرزند حسـین به شماره شناسـنامه ۱۲۵۲ صادره از رزن به شماره ملی ۳۹۹۰۸۵۱۰۶۳ در شش دانگ یک باب خانه به مسـاحت ۱۵۱/۰۲ مترمربع قسمتی از پلاک ۵۹- اصلی شهرستان رزن واقع در بخش ۵ همدان حوزه ثبتی رزن خریداری با واسطه از مالک رسمی آقای محمدهادی عزیزیان دارنده نسـق زراعی شماره ۲۸۲۳۸ دفترخانه ۵ همدان محرز گردیده است لذا به منظور اطلاع عموم مراتب در دو نوبت به فاصله ۱۵ روز آگهی می‌شـود، در صورتی که اشخاص نسبت به صدور سند مالکیت متقاضی اعتراضی داشته باشند می‌توانند از تاریخ انتشار اولین آگهی به مدت دو ماه اعتراض خود را به این اداره تسـلیم و پس از اخذ رسید، ظرف مدت یک ماه از تاریخ تسلیم اعتراض، دادخواسـت خود را به مرجع قضایی تقدیم نمایند. بدیهی است در صورت انقضای مدت مذکور و عدم وصول اعتراض طبق مقررات سند مالکیت صادر خواهد شد. (مالف ۶۳۲۰)

تاریخ انتشار نوبت اول: ۱۳۹۴/۱۱/۳

تاریخ انتشار نوبت دوم: ۱۳۹۴/۱۱/۱۸

غلامرضا شیرخانی خرم، رئیس ثبت اسناد و املاک شهرستان رزن

آگهی حصر وراثت

آقای سیدحسن خوانسـاری فرزند سیدعلی‌اصغر دارای شناسنامه شماره ۲۴۰۸ متولد۱۳۶۴ به شرح دادخواست به کلاسه ۹۴/۹۴۰۸۳۰ ح۱۲۱ از ایـن حوزه درخواسـت گواهی حصر وراثت نموده و چنیـن توضیح داده که شادروان سیدعلی‌اصغر خوانساری فرزند سـیدجواد به شناسنامه شماره ۹۳۳ متولد ۱۳۱۹ در تاریخ ۹۴/۶/۶در اقامتـگاه دائمی خود بدرود زندگی گفته ورثه آن مرحوم منحصر اسـت به: چهار فرزند سه پسـر و یک دختر و یک همسر دائمی ولاغیر ۱-سیدحسن خوانسـاری فرزند سیدعلی‌اصغر به شماره شناسنامه۲۴۰۸ صادره از همدان متولد۱۳۶۴، پسـر متوفی۲-سیدمحسن خوانساری فرزند سیدعلی‌اصغر به شماره شناسـنامه۱۱۱۰۴ صادره از همدان متولد۱۳۶۵، پسر متوفی ۳-سیدحسین خوانسـاری فرزند سیدعلی‌اصغر به شـماره شناسـنامه۲۷۵۵ صادره از همدان متولد۱۳۶۱، پسر متوفی ۴-سیده‌فاطمه خوانساری فرزند سیدعلی‌اصغر به شـماره شناسنامه۳۶۹۴ صادره از همدان متولد۱۳۴۷، دختر متوفی ۵-بتول معالی فرزند سیدصادق به شماره شناسنامه۶۸۲ صادره از سنندج متولد۱۳۲۵، همسـر متوفی اینک با انجام تشریفات مقدماتی درخواست مزبور را در یک نوبت آگهی می‌نماید تا هر کسـی اعتراضی دارد و یا وصیتنامه از متوفی نزد او باشد از تاریخ نشر نخستین آگهی ظرف یک ماه تقدیم دارد والا گواهی صادر خواهد شد. (مالف ۶۷۴۲)

قاضی حوزه ۱۲۱ شورای حل اختلاف همدان

آگهی حصر وراثت

آقای مجید فرجی دارای شناسنامه شماره ۴۰۰۰۱۸۶۷۹۵ به شرح دادخواست به کلاسـه۱۱۴/۹۴۰ح از این حوزه درخواسـت گواهی حصر وراثت نموده و چنین توضیح داده که شـادروان مجتبی فرجی به شناسـنامه شـماره ۲۰۷۰ در تاریخ ۹۴/۱۰/۱۷در اقامتـگاه دائمی خود بدرود زندگی گفته ورثه حین‌الفوت آن متوفی منحصر اسـت به: ۱- مجید فرجی فرزند مجتبی به شماره شناسنامه ۴۰۰۰۱۸۶۷۹۵ پسر متوفی ۲- فرهاد فرجی فرزند مجتبی به شماره شناسنامه ۴۰۰۰۳۸۱۶۲۸ پسر متوفی ۳- فائزه فرجی فرزند مجتبی به شماره شناسنامه ۴۰۰۰۳۰۷۶۲۲ دختر متوفی ۴- لیلا هادی‌زاده فرزند سید مهدی به شماره شناسنامه ۲۴۳۹ همسر متوفی ۵- ملوک قانع فرزند تراب به شماره شناسنامه ۲ مادر متوفی و لاغیر. اینک با انجام تشریفات مقدماتی درخواست مزبور را در یک نوبت آگهی می‌نماید تا هر کسی اعتراضی دارد و یا وصیتنامه از متوفی نزد او باشد از تاریخ نشر نخستین آگهی ظرف یک ماه تقدیم دارد والا گواهی صادر خواهد شد. (م الف ۲۱۵)

قاضی حوزه ۱۱۴ شورای حل اختلاف اسدآباد

آگهی تحدید حدود اختصاصی

چون ششدانگ یکباب ساختمان به مساحت ۱۶۶/۱۴ مترمربع قسمتی از پلاک ۳۵۳۵ اصلی واقع در بخش ۱ تویسرکان ملکی آقای حسین قلخانباز فرزند نادی طبق تبصره ذیل ماده ۱۳ قانون تعیین تکلیف اراضی و ساختمان‌های فاقد سند رسمی مع‌الواسطه خریداری از نصرتا... بهنام‌فر به درخواسـت کتبی نامبرده رأس ساعت ۱۰ صبح روز ۹۴/۱۲/۸ بعمل خواهد آمد بنابراین به موجب این آگهی به مالک یا مالکین مجاور و... اخطار می‌شـود که در وقت تعیین شده در محل حضور بهم رسانند ضمناً واخواهی به حدود و حقـوق ارتفاقی از تاریخ تنظیم صورت مجلس تحدیدی فقط به مدت ۳۰ روز پذیرفته می‌شـود و معترض می‌بایست ظرف مهلت مقرر اعتراض خود را به اداره ثبت ارائه و دادخواسـت به مرجع ذی‌صلاح قضایی تقدیم نماید در غیر اینصورت متقاضی می‌تواند گواهی عدم دادخواست از دادگاه دریافت و به اداره ثبت تسلیم نماید که اداره ثبت نیز بدون توجه به اعتراض عملیات ثبتی را ادامه خواهد داد.(م الف ۱۰)

تاریخ انتشار: ۹۴/۱۱/۱۸- سیروس قلی‌زاده

رئیس اداره ثبت اسناد و املاک تویسرکان

آگهی حصر وراثت

خانم فاطمه عبادی ثابت دارای شناسـنامه شـماره ۱۴۹۴ به شرح دادخواسـت به کلاسـه۱۱۸/۹۴۱۱۲۵/۹۴ح از این حوزه درخواست گواهی حصـر وراثت نموده و چنیـن توضیح داده که شـادروان محمدرضا عبادی‌ثابت به شناسنامه شماره ۱۵ در تاریخ ۱۳۹۳/۱/۷در اقامتگاه دائمـی خود بدرود زندگی گفته ورثـه آن مرحوم منحصر است به: ۱-فاطمه عبادی‌ثابت به شـماره شناسنامه۱۴۹۴ صادره از همدان متولد۱۳۵۸ فرزند متوفی ۲-شـهرام عبادی‌ثابت به شماره شناسنامه۷۷۷ صادره از همدان متولد۱۳۶۳ فرزند متوفی ۳-شایان عبادی‌ثابت به شماره شناسـنامه۳-۱۰۶۰۴۹-۳۸۶ صادره از همدان متولد۱۳۷۷ فرزند متوفی اینک با انجام تشریفات مقدماتی درخواست مزبور را در یک نوبت آگهی می‌نماید تا هر کسـی اعتراضی دارد و یا وصیتنامه از متوفی نزد او باشد از تاریخ نشر نخستین آگهی ظرف یک ماه تقدیم دارد والا گواهی صادر خواهد شد. (مالف ۱۵)

قاضی حوزه ۱۱۸ شورای حل اختلاف همدان

پیام تاریخ، تمدن و فرهنگ مادستان
The Message Of Madestan's History & Civilization & Culture
روزنامه همدان پیام
۱۱
یکشنبه ● ۱۸ بهمن ماه ۱۳۹۴ ● شماره ۲۵۶۶
ورزشی
varzesh@hamedanpayam.com

سومی بانوان همدان در لیگ برتر والیبال نشسته

سیزدهمین دوره مسابقات لیگ باشگاهی والیبال نشسته بانوان کشور با کسب عنوان سومی همدان به پایان رسید.
رسول منعم مدیرکل ورزش و جوانان استان همدان به خبرنگار ما گفت: در مرحله نهایی سیزدهمین دوره مسابقات لیگ باشگاهی والیبال نشسته بانوان کشور که به میزبانی مشهد مقدس برگزار شد تیم استان همدان در رقابتی نزدیک در جایگاه سوم ایستاد.
وی خاطرنشان کرد: تیم ذوب آهن اصفهان مقام اول و تیم کرمان مقام دوم این دوره از مسابقات را به‌دست آوردند.
منعم تاکید کرد: تیم‌های هیات کرمان، هیات همدان و روان کارهای گنبد از گروه الف و تیم های ذوب آهن اصفهان، ثامن الحجج سبزوار و هیات هرمزگان از گروه ب، به عنوان ۶ تیم برتر ۲ گروه به رقابت های دسته برتر راه یافته بودند.
مدیرکل ورزش و جوانان استان همدان بیان کرد: مرحله نهایی سیزدهمین دوره لیگ برتر والیبال نشسته بانوان کشور با حضور این ۶ تیم برگزار شد. وی با اشاره به ظرفیت بالای بانوان همدانی در رشته والیبال نشسته افزود: تیم استان همدان متشکل از زهرا نجاتی عارف، بهجت کریمی، مرضیه کشاورز، مهری فلاحی، سهیلا فیضی، لیلا حسینی، طیبه بشیری‌نهنجی، بتول معظمی، اکرم سبک‌رو و زهرا عبدلی با مربی‌گری طاهره صادقیان و سرپرستی لاله سعادتمند در مسابقات لیگ برتر والیبال نشسته بانوان کشور حضور داشت. منعم در پایان اضافه کرد: این مسابقات از ۱۴ بهمن ماه لغایت ۱۶ بهمن در مشهد مقدس برگزار شد.

مربی همدانی تیم ملی:

کشتی پهلوانی استقبال چشمگیری بین کشورهای صاحب نام دارد

رشته ورزشی کشتی پهلوانی با ثبت در فدراسیون جهانی کشتی، هم اکنون از استقبال چشمگیری نزد کشورهای صاحب نام دنیا برخوردار است.
امیر عفراتی مربی همدانی تیم ملی کشتی پهلوانی کشورمان گفت: تلاش های فدراسیون کشتی و سایر مسئولان ورزش کشور موجب شد تا این رشته ورزشی به نام ایران در فدراسیون جهانی به ثبت برسد و نگاه سایر کشورها به‌ویژه فدراسیون های صاحب نام کشتی دنیا را به خود جلب کند.
وی در ادامه اضافه کرد: با تلاش مربیان تیم ملی به‌ویژه ایوب بنی نصرت سرمربی تیم ملی کشتی پهلوانی توانسته ایم این رشته ورزشی را در سطح بین المللی ترویج دهیم و قوانین جالب این ورزش در مسابقات موجب شد تا مورد استقبال مطلوب اهالی ورزش قرار بگیرد.
عفراتی به ایرنا گفت: هدف اصلی فدراسیون کشتی کشورمان اشاعه کشتی پهلوانی در کشورهای مختلف دنیاست و بر این اساس با رویکرد توسعه این رشته در رقابت های بین المللی جام الکساندر مدوید بلاروس شرکت می کنیم.
وی افزود: هم اکنون این رشته ورزشی در اوزان ۷۰ و +۹۰ کیلوگرم برگزار می شود که البته کشتی گیران وزن های ۵۷، ۶۱ و ۶۵ کیلوگرم هم می توانند در وزن ۷۰ کیلوگرم حضور یابند.
وی خاطرنشان کرد: خاستگاه این ورزش ایران است و قوانین آن منطبق با استانداردهای رشته کشتی تدوین شده با این تفاوت که هر کشتی گیری با کسب ۲ امتیاز پیروز میدان خواهد بود.
مربی همدانی تیم ملی کشتی کشورمان با اشاره به علاقمندی کشورهای صاحب نام کشتی دنیا از ورزش کشتی پهلوانی گفت: چند ماه قبل این رشته ورزشی را در کشور لهستان آموزش دادیم و مسابقات امسال جام بین المللی جهان پهلوان تختی نیز کلاس آموزشی بسیار خوبی برای کشتی گیران خارجی بود.
وی افزود: اکنون در صدد هستیم تجربه کشتی گیران پهلوانی کشورمان را رقابت های بین المللی جام مدوید کشور بلاروس به سایر کشورهای دنیا انتقال دهیم و تلاش می کنیم هرچه سریعتر روند پیشرفت این ورزش در کشورهای مختلف دنیا تحقق یابد. پیشکسوت کشتی با اشاره به انتخاب کشتی‌گیر همدانی برای حضور در جام مدوید عنوان کرد: فردین قهرمانی از کشتی گیران رشته پهلوانی همدان برای حضور در جام بین المللی الکساندر مدوید بلاروس انتخاب شده است.
وی اظهار کرد: رقابت‌های کشتی آزاد و پهلوانی جام بین المللی الکساندر مدوید روزهای ۳۰ بهمن و اول اسفندماه امسال در شهر مینسک کشور بلاروس برگزار می شود. به گفته عفراتی؛ فردین قهرمانی کشتی گیر رشته پهلوانی همدان در وزن ۷۰ کیلوگرم به همراه حمید الهیان و امید خدمتی در این وزن به مسابقات جام بین المللی مدوید اعزام می شوند.
گفتنی است؛ امیر عفراتی از پیشکسوتان کشتی استان همدان و از قهرمانان سابق کشتی تیم ملی در میادین مختلف داخلی و خارجی است.

زورآزمایی هیکل‌ها در مسابقات هیجانی پرورش‌اندام

روز جمعه سالن ۶ هزار نفری انقلاب همدان میزبان بدنسازان استان بود که برای قدرت‌نمایی گردهم آمده بودند.
به گزارش خبرنگار ما، مسابقات پرورش اندام و بادی‌کلاسیک استان ویژه سالروز پیروزی انقلاب اسلامی عصر روز جمعه با حضور مجتبی نوترکی قهرمان سنگین وزن جهان و با شرکت ورزشکارانی از شهرهای همدان، ملایر، تویسرکان، رزن، فامنین و کبودراهنگ برگزار شد.
این رقابت‌های مهیج به همت مسئولان ورزش استان و به مناسبت سالروز پیروزی شکوهمند انقلاب اسلامی در ۳ رشته فیزیک، بادی‌کلاسیک و پرورش اندام در ۳ رده سنی پیشکسوتان، جوانان و بزرگسالان در ۲ نوبت صبح و بعدازظهر برگزار شد.
در این مسابقات ۱۱۷ شرکت‌کننده حضور داشتند.
مرتضی خدابنده‌لو رئیس هیات بدنسازی و پرورش اندام استان همدان ابتدای این مسابقات در جمع داوران، مربیان و موسسان باشگاه‌های استان، پرورش اندام و بدنسازی را پایه و مکمل رشته‌های ورزشی دانست و خاطرنشان کرد: حضور جوانان در باشگاه‌های ورزشی می‌تواند از بسیاری آسیب‌های اجتماعی پیشگیری و زمینه رشد و شکوفایی بسیاری از استعدادهای ورزشی را فراهم کند.
وی تصریح کرد: این رشته در استان همدان از طرفداران زیادی سود می‌برد و استقبال مردم از این رشته بسیار خوب است.
در پایان این مسابقات و در رشته بادی‌کلاسیک در دسته قدی ۱۶۸ محمد شعبانلو، در دسته قدی ۱۷۱ محمد بازلی، در دسته قدی ۱۷۵ مجتبی نائینی، در دسته قدی ۱۸۰ مرداد لطفی و در دسته قدی +۱۸۰ تیمور آئینی حائز رتبه‌های برتر شدند.
در رشته پرورش‌اندام بزرگسالان معین حسن‌زاده، رضا فریدونی، فرشاد شهبازی، اکبر بهرامی، پوریا گلشنی، پوریا جهانیان، سعید خلیلی، محمد محرابلو، پوریا فاضلی و محسن صفری رتبه‌های نخست اوزان مختلف را به خود اختصاص دادند.
در رده جوانان نیز عباس صفدری، میثم راستین‌فر، عادل طاهرنیا و کبید مقصود و در مستر یک پیشکسوتان نیز مصطفی کامرانی‌حکمت به عنوان قهرمانی رسیدند.
در رشته فیزیک نیز در دسته قدی ۱۷۵ فردین هاشمی، در دسته قدی ۱۸۰ مبین سلیمی و در دسته قدی +۱۸۰ علی طاهری حائز رتبه‌های برتر شدند.
در نتایج تیمی نیز باشگاه تک ستاره و دانیال همدان با ۱۴۲ امتیاز مشترکا در جایگاه اول قرار گرفتند، باشگاه ستارگان همدان با ۱۱۲ امتیاز در رده دوم ایستاد و باشگاه حیدری همدان با ۱۸ امتیاز سوم شد.
به نظر می‌رسد این قهرمانان پس از بازبینی در غالب تیم استان به مسابقات کشوری انتخابی تیم ملی اعزام شوند. رقابت‌هایی که ۲۲ تا ۲۴ بهمن ماه سال‌جاری به میزبانی استان مازندران در شهر ساری برگزار خواهد شد.
اما در حاشیه این مسابقات که با استقبال گرم مردم استان همراه بود مجتبی نوترکی قهرمان سنگین وزن جهان در سالن برگزاری مسابقات حاضر شد که حضور وی با تشویق زیاد هواداران و تماشاچیان همراه و موجب تقویت روحیه شرکت کنندگان شد.

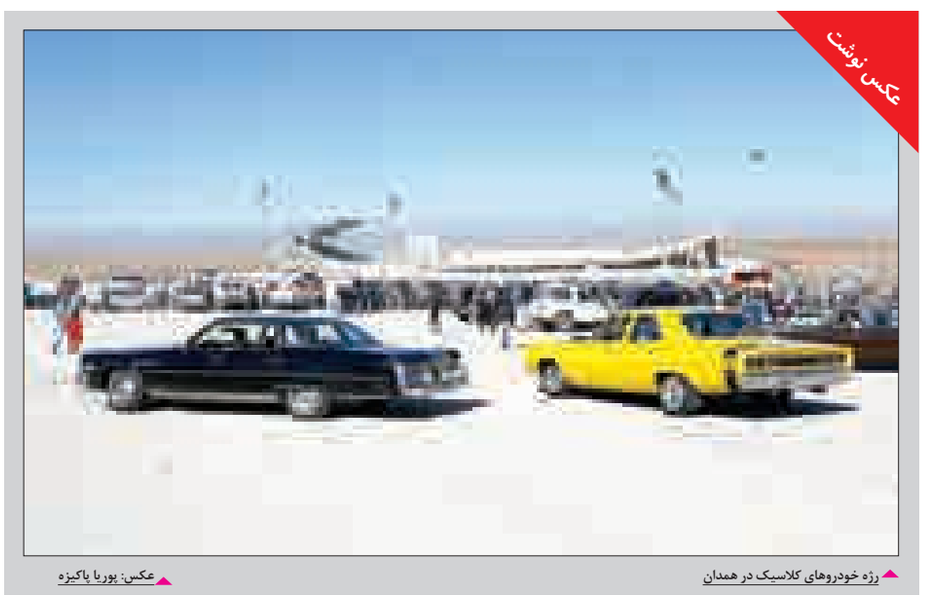

عکس نوشت
رژه خودروهای کلاسیک در همدان
عکس: پوریا پاکیزه

پیشخوان

۱ آغاز اردوی تیم ملی تکواندو برای المپیک

اردوی تیم المپیکی با حضور ۶ تکواندوکار از صبح دیروز در مرکز جهانی فدراسیون تکواندو آغاز شد.
به گزارش ایسنا، پس از استراحت چند هفته ای برای ملی پوشان، اردوی مردان المپیکی تکواندوی ایران جهت حضوری مقتدرانه در بازی‌های ریو ۲۰۱۶، از صبح دیروز با حضور فرزان عاشورزاده و آرمین هادی پور در وزن منفی ۵۸ کیلوگرم، مهدی خدابخشی و مسعود حجی زواره در وزن منفی ۸۰ کیلوگرم و سجاد مردانی و امید عمیدی در وزن مثبت ۸۰ کیلوگرم در مرکز جهانی فدراسیون تکواندو آغاز شد.

۲ تهران قهرمان کشتی فرنگی کارگران کشور شد

مسابقات کشتی‌فرنگی کارگران قهرمانی کشور با قهرمانی فرنگی‌کاران تهرانی به پایان رسید.
به گزارش ایرنا، در این دوره از رقابت‌ها که در مجموعه ورزشی شهید معتمدی برگزار شد، ۱۸۰ کشتی‌گیر از ۲۶ استان کشور با هم به رقابت پرداختند. در پایان این رقابت ها تهران الف با ۶۶ امتیاز قهرمان شد، منتخب کارگران مازندران با ۳۹ امتیاز نایب‌قهرمان شد و تیم‌های اصفهان با ۳۴ امتیاز، منتخب کارگران لرستان با ۳۲ امتیاز و کرمانشاه با ۳۲ امتیاز سوم تا پنجم شدند.

۳ قرارداد دیدار شاگردان کی‌روش با مقدونیه امضا شد

قرارداد دیدار تدارکاتی تیم‌های ملی ایران و مقدونیه امضا شد.
به گزارش مهر، تیم ملی ایران قرار است در تاریخ ۱۳ خرداد ماه سال آینده در دیداری تدارکاتی در اسکوپیه، پایتخت مقدونیه به مصاف تیم ملی این کشور برود. در خصوص برگزاری این دیدار و محل برگزاری طی روزهای گذشته شائبه‌هایی به وجود آمده بود و حتی برخی نیز از ابهام در انجام آن نیز اخباری را منتشر کرده بودند که در نهایت با امضای قرارداد این مسابقه، شاگردان کی‌روش ۱۳ خردادماه سال‌جاری به مصاف مقدونیه خواهند رفت.

۴ صدرنشینی ملی پوش اسکواش ایران در آسیا

ملی پوش اسکواش کشورمان در صدر رنکینگ زیر ۱۷ سال آسیا ایستاد.
به گزارش فارس، علیرضا شاملی قهرمان زیر ۱۷ سال ایران با ادامه موفقیت‌های خود در مسابقات اخیر در صدر رنکینگ سال جدید میلادی قاره آسیا قرار گرفت تا به شماره یک آسیا تبدیل شود.
سجاد زارعیان دیگر اسکواش باز با استعداد کشورمان در رده سنی کمتر از ۱۹ سال و همچنین جعفرزاده در کمتر از ۱۵ توانستند در جایگاه ۳ آسیا قرار بگیرند تا ایران وضعیت خوبی در این رشته داشته باشد.

۵ پیش‌بینی ۴۸۰ هزار توریست در ریو

مسئولان برگزاری بازی‌های المپیک ریو پیش‌بینی کرده‌اند ۴۸۰ هزار توریست در المپیک برزیل حضور خواهند داشت.
به گزارش تسنیم، گوستاوو ناسیمنتو نماینده کمیته برگزاری بازی‌های ریو در این باره گفت: ما اطمینان کامل داریم همه ورزشگاه‌های ما برای بازی‌های المپیک ۲۰۱۶ آماده هستند.
مسئولان سازماندهی این بازی‌ها گزارش داده‌اند که تعداد نیروهای امنیتی ۲ برابر آنچه خواهد بود که در المپیک لندن بودند. مسئله امنیت توریست‌ها موضوعی است که مسئولان برگزاری بازی‌ها به آن توجه ویژه دارند.

خبر

۲ قایقران همدانی در اردوی تیم ملی به آب می‌زنند

مریم کرمی و مریم امیدی‌پارسا ۲ قایقران همدانی به اردوی تیم ملی روئینگ بانوان دعوت شدند.
محمد ضروری رئیس هیات قایقرانی همدان به خبرنگار ما گفت: نخستین مرحله اردوی تدارکاتی تیم ملی روئینگ بازی‌های ساحلی بانوان در دریاچه آزادی در جریان است.
وی بیان کرد: این مرحله از اردو که پیش از این قرار بود ۱۵ بهمن ماه به پایان برسد با صلاحدید کادرفنی تا ۲۰ بهمن تمدید شد. این اردو با حضور ۵ پاروزن تحت نظر بهناز مرادخانی برگزار می‌شود.
رئیس هیات قایقرانی همدان افزود: رویا عباسی از آذربایجان غربی، فرحناز عشقی و پریسا احمدی از زنجان و ۲ قایقران از همدان نفرات حاضر در این اردو هستند.

رکابزنان همدانی مزار شهدای والامقام را غبارروبی کردند

رکابزنان همدانی با طی کردن مسیر ۳ کیلومتری میدان بعثت تا باغ بهشت، ضمن حضور در گلزار شهدا، مزار مطهر شهیدان والامقام را غبارروبی و عطرافشانی کردند.
به گزارش روابط عمومی اداره کل ورزش و جوانان استان همدان، در این مراسم معنوی جمعی از دوچرخه سواران عضو هیات دوچرخه سواری شهرستان همدان با همکاری حوزه بسیج شهید خادم حضور داشتند.
رئیس هیات دوچرخه سواری شهرستان همدان در این باره گفت: این مراسم در گرامیداشت دهه مبارک فجر و با هدف غبارروبی مزار شهدای گلگون کفن برگزار شد.
وحید شانیان افزود: در این مراسم از سوی حوزه بسیج شهید خادم از شرکت کنندگان در این برنامه معنوی تقدیر به عمل آمد.
وی خاطرنشان کرد: رکابزنان شهرستان همدان در ایام دهه مبارک فجر حضوری فعال در برنامه های ورزشی دارند.
شانیان یادآور شد: قرار است امروز در قالب برنامه ای عمومی همایش بزرگ دوچرخه سواری دهه فجر نیز برگزار شود. این همایش با حضور عموم دوچرخه سواران قرار است از ساعت ۹ صبح از محوطه امامزاده‌عبدالله (ع) آغاز و در استادیوم شهدای قدس خاتمه یابد.

نقره شریعتی در هاشمی‌نژاد!

کشتی‌گیر همدانی مدال نقره رقابت‌های کشتی آزاد بین المللی جام شهید هاشمی نژاد بهشهر را کسب کرد.
جلال صابریون رئیس هیات کشتی استان به خبرنگار ما گفت: سیزدهمین دوره مسابقات کشتی آزاد بین المللی جام شهید هاشمی‌نژاد از عصر پنجشنبه با حضور ۲۷۰ کشتی گیر از ۴ تیم خارجی داغستان روسیه، جمهوری آذربایجان، ارمنستان و گرجستان و ۱۴ تیم داخلی در بهشهر آغاز و جمعه شب به پایان رسید.
وی افزود: در مبارزه وزن ۹۶ کیلوگرم این رقابت ها دانیال شریعتی از همدان موفق به کسب مدال نقره شد.
صابریون اضافه کرد: شریعتی در دیدار نهایی این وزن مقابل سید امیرحسین میر باباشاهی از گیلان شکست خورد تا به مدال نقره دست یابد.

۲ هفته تعطیلات برای مهاجم بداقبال پاس

مختار جمعه‌زاده مهاجم بداقبال پاس همدان بازهم دچار مصدومیت شد.
در روزهایی که تیم پاس همدان از ناکامی مهاجمان خود رنج می برد و اکبر محمدی امید زیادی به بازگشت مختار جمعه‌زاده داشت، این مهاجم بازهم مصدوم شد تا حداقل ۲ هفته دیگر خانه نشین باشد.
حمید ایوبتین پزشک تیم پاس همدان به خبرنگار ما گفت: جمعه زاده در بازی برابر نفت مسجدسلیمان دچار مصدومیت شد و حداقل ۲ هفته از میادین به دور خواهد بود.
وی درباره مصدومیت جزئی امین پورعلی هافبک پاس هم خاطرنشان کرد: مصدومیت این بازیکن جدی نیست. به جز جمعه زاده سایر بازیکنان مشکلی برای بازی فردا برابر نساجی مازندران ندارند.

دونده همدانی قهرمان مسابقات دو صحرانوردی نابینایان کشور شد

مسابقات دوی صحرانوردی قهرمانی کشور نابینایان و کم بینایان – گرامیداشت دهه فجر با قهرمانی دونده همدانی در بخش مردان به پایان رسید.
به گزارش ایرنا، سمیه سهیلی رئیس هیات نابینایان و کم بینایان همدان گفت: این رقابت‌ها با حضور ۳۹ ورزشکار در بخش بانوان و ۳۰ ورزشکار در بخش مردان از استان های البرز، همدان، اصفهان، زنجان، خراسان شمالی، آذربایجان غربی، گیلان، کردستان، قزوین، کرمانشاه، چهارمحال و بختیاری و آذربایجان شرقی در مجموعه ورزشی آزادی تهران برگزار شد. وی اضافه کرد: در مسابقات بخش مردان حسن گلابی از همدان عنوان قهرمانی را کسب کرد. سهیلی خاطرنشان کرد: همچنین تیم دو صحرانوردی مردان همدان عنوان نایب قهرمانی مسابقات را کسب کرد و در بخش بانوان نیز به مقام چهارم تیمی دست یافتیم. وی یادآور شد: حمید اسلامی، حسن گلابی و علی نصیری ۳ دونده همدانی اعزامی به این مسابقات بودند و در بخش بانوان اعظم سماوات، پروانه کرمی، اکرم ساسان جیرانپور و اعظم وفایی از همدان شرکت داشتند. وی افزود: تیم بانوان همدان برای نخستین بار در مسابقات دوصحرانوردی کشور حضور یافت و عنوان چهارم تیمی نتیجه مطلوبی برای این تیم محسوب می شود.

مستطیل سبز

کار آسان استقلال برای تثبیت جایگاه صدرنشینی

هفته نوزدهم لیگ برتر فوتبال امروز با انجام ۷ دیدار به پایان می‌رسد که در مهمترین دیدارها ذوب آهن میزبان پرسپولیس است و استقلال به مصاف هم‌نام اهوازی خود می‌رود.
در آغاز هفته نوزدهم لیگ برتر فوتبال از ساعت ۱۴:۳۰ امروز ذوب آهن در خانه پذیرای پرسپولیس خواهد بود. دیدار ۲ تیم همیشه یکی از جذاب‌ترین دیدارهای لیگ برتر بوده ضمن اینکه بازی رفت ۲ تیم در ورزشگاه آزادی با جنجال اشتباه داوری و شکست پرسپولیس همراه بود.
در دیگر دیدار امروز تراکتورسازی و پدیده در تبریز به مصاف هم می‌روند. تراکتورسازان اکنون با ۲۷ امتیاز هفتم جدول هستند و در صورت پیروزی برابر پدیده می‌توانند به صعود ۳ پله‌ای در جدول امیدوار باشند.
از ساعت ۱۴:۳۰ یک دیدار هم در مشهد انجام خواهد شد که در آن سیاه جامگان به دیدار گسترش فولاد می‌رود. سیاه جامگان ۱۵ امتیازی اکنون یکی از گزینه‌های سقوط به دسته پایین‌تر است.
از ساعت ۱۵ سایپا به دیدار تیم دوم جدول یعنی استقلال خوزستان می‌رود. خوزستانی‌ها پس از شکست برابر پرسپولیس در آخرین دیدار نیم فصل اول و باخت به فولاد در نخستین بازی نیم فصل دوم، صدر جدول را به استقلال تهران واگذار کردند و حالا فقط به این فکر می‌کنند که این جایگاه را پس بگیرند.
فولاد و سپاهان برگزار کننده دیگر دیدار امروز هستند. دیدار این ۲ تیم نیز از ساعت ۱۵ آغاز می‌شود. فولاد هفته گذشته استقلال خوزستان را شکست داد تا نیم فصل دوم را طوفانی آغاز کند.
از ساعت ۱۵ همچنین صبا و راه آهن به دیدار هم می‌روند. علی دایی سرمربی تیم قمی سال‌های زیادی را به عنوان سرمربی روی نیمکت راه آهن سپری کرده و دیدار امروز ۲ تیم به نوعی دیدار تیم‌هایی است که علی دایی با آن‌ها خاطرات زیادی دارد.
آخرین دیدار هفته نوزدهم از ساعت ۱۷ در ورزشگاه آزادی آغاز می‌شود که در آن استقلال به دیدار هم‌نام اهوازی خود می‌رود. دیدار تیم‌های اول و آخر جدول، می‌تواند بسیار جالب توجه باشد.

برتری خبرنگاران و هدف در جام شهدای محلات

تیم خبرنگاران همدان در نخستین دیدارش از سری مسابقات فوتبال ۴ جانبه جام شهدای محلات به پیروزی دست یافت.
به گزارش خبرنگار ما، در این دیدار که در ورزشگاه ملت همدان برگزار شد، تیم خبرنگاران همدان ۲ بر یک مقابل تیم اکباتان به برتری دست یافت.
گل های تیم خبرنگاران در این بازی را مجتبی اعظمی در دقیقه ۳۸ و میثم ناصرنژاد در دقیقه ۶۷ به ثمر رساندند. تیم اکباتان نیز در دقیقه ۸۴ از روی نقطه پنالتی به گل رسید.
ترکیب تیم خبرنگاران در این بازی را محمد حسامی، مجتبی دی آبادی، مجتبی مظاهری، میثم فتاحی، امیر غلامی پارسا، جلال محمد کریمی، اسماعیل تاروردی، مجتبی اعظمی، حامد صیفی، محمود نظری و میثم ناصرنژاد تشکیل دادند.
محمدحسین نوری فر، میثم نوروزی، جواد همدانی و سعید صادق زاده برای تیم خبرنگاران به عنوان یاران ذخیره به میدان آمدند.
فرشید گل محمدی سرپرست و محمدرضا بهرامی صفت مدیر پشتیبانی تیم خبرنگاران همدان هستند.
در دیگر دیدار این رقابت ها تیم هدف با سرمربیگری محمد مهاجری بردی شیرین را مقابل نگین ماسه جورقان بدست آورد.
این تیم در دیداری پرگل و پربرخورد با نتیجه ۵ بر ۳ به پیروزی دست یافت تا مدعی قهرمانی شود.
در ادامه این رقابت ها قرار است روز جمعه ابتدا ۲ تیم اکباتان و هدف به مصاف هم بروند و سپس خبرنگاران باید مقابل تیم نگین ماسه جورقان صف آرایی کند.
تیم نگین ماسه جورقان مورد حمایت جمشید رضایی از پیشکسوتان فوتبال و خیرین ورزش دوست همدان قرار گرفته و از تیم های خوب این دوره از مسابقات محسوب می شود.
این رقابت ها تحت حمایت جواد عباسی مدیریت فروشگاه ورزشی پرسپولیس در حال برگزاری است و در اقدامی تحسین برانگیز هدایای ورزشی را به خبرنگاران اعطا کرد.
سعید پناه آبادی مسئول برگزاری این دوره از مسابقات گفت: مسابقات فوتبال ۴ جانبه جام شهدای محلات در گرامیداشت دهه مبارک فجر و به پاس ارج نهادن به مقام شامخ شهدای گرانقدر و همچنین سپاس از پیشکسوتان فوتبال محلات در حال برگزاری است.وی با قدردانی از هیات فوتبال استان همدان در همکاری در برگزاری این رقابت ها گفت: محمد عیوقیان رئیس هیات فوتبال همدان، اعضای هیات و همچنین مسئول هماهنگی زمین چمن ورزشگاه ملت همکاری قابل تقدیر در برگزاری این رقابت ها داشتند. وی اضافه کرد: مهدی عبدل، حسین عظیمی، میثم ناصرنژاد، محمد مهاجری و سایر اعضای کمیته فوتبال محلات در برگزاری این مسابقات زحمات فراوانی کشیده اند که اقدام آنها نیز قابل تقدیر است.

مفقودی
کارت دانشجویی سحر امینی فر فرزند جعفر به شماره شناسنامه ۲۹۵۰۱۷۷۹۲۱ رشته علوم تربیتی(تکنولوژی آموزشی) دانشگاه بوعلی سینا به شماره دانشجویی ۹۴۱۲۲۶۸۰۰۲ مفقود گردیده و از درجه اعتبار ساقط می‌باشد.

روزنامه اجتماعی، سیاسی، فرهنگی، اقتصادی

The Message Of Madestan's History & Civilization & Culture

روزنامه همدان پیام

www.HamedanPayam.com

پیام تاریخ، تمدن و فرهنگ مادستان

روزنامه صبح استان

صاحب امتیاز و مدیر مسئول: نصرت ا... طاقتی احسن
سردبیر: یدا... طاقتی احسن
نشانی: همدان، ابتدای خیابان مهدیه، روبروی دبیرستان شریعتی ساختمان پیام
صندوق پستی: ۶۶۶ - ۶۵۱۵۵
تلفن: ۳۸۲۶۴۴۳۳ (ویژه) نمابر: ۳۸۲۷۹۰۱۳
سردبیر: ۰۹۱۸۳۱۵۱۴۳۷ آگهی: ۳۸۲۶۴۴۳۳
لیتوگرافی و چاپ: پیام رسانه (۳۸۲۷۴۰۸۲ - ۰۸۱)

پایگاه اینترنتی.....www.Hamedanpayam.com
ارتباط با روزنامه.....۱۰۰۰۶۰۶۶
ارتباط با روزنامه.....info@Hamedanpayam.com
Hamedanpeyam@yahoo.com
ارتباط با مدیرمسئول.....modir@Hamedanpayam.com
ارتباط با سردبیر.....sardabir@Hamedanpayam.com
سرویس آگهی.....agahi@hamedanpayam.com
سرویس اشتراک.....eshterak@hamedanpayam.com
چاپخانه پیام رسانه.....litohoma@yahoo.com

یکشنبه ● ۱۸ بهمن ماه ۱۳۹۴ ● ۲۷ ربیع‌الثانی ۱۴۳۷ ● ۷ فوریه ۲۰۱۶ ● ۲۵۶۶

اوقات شرعی

اذان ظهر	۱۲:۳۰
غروب خورشید	۱۷:۴۵
اذان مغرب	۱۸:۰۴
نیمه شب شرعی	۲۳:۴۷
اذان صبح فردا	۰۵:۴۹
طلوع خورشید فردا	۰۷:۱۴

» منبع: موسسه ژئوفیزیک تهران

آب و هوا

پیش‌بینی وضع هوا:

صاف تا کمی ابری بارش پراکنده

شهرستان	همدان	ملایر	تویسرکان	نهاوند	کبودرآهنگ	رزن	فامنین	فهاوند	اسدآباد	بهار
▲	۷	۹	۷	۱۰	۷	۷	۸	۷	۶	۷
▼	۵-	۳-	۴-	۲-	۶-	۵-	۴-	۴-	۶-	۴-
▬	۶۵	۵۰	۵۵	۴۵	۷۰	۶۰	۶۰	۶۵	۶۵	۶۰

حدیث:

امام کاظم (ع) :

در دین خدا، ژرف کاوی کنید؛ زیرا دین شناسی، کلید بصیرت است.

تحف العقول، ص ۴۱۰؛ فرهنگ‌نامه بصیرت، ص ۶۲

دوبیتی باباطاهر

بوره جانا که جانانم تویی تو — بوره یارا که سلطانم تویی تو
ته دونی خود که مو جز تو ندونم — بوره بوره که ایمانم تویی تو

تـــازه‌ها

اپلیکیشن پیام‌رسان «سروش» تولید شد

نرم‌افزار کاربردی پیام‌رســان «سروش» به عنوان یک نرم‌افزار بومی همزمان با دهه فجر، تولید و رونمایی شد.
به گزارش مهر، این اپلیکیشــن بومی علاوه بر دارا بودن قابلیت‌های نرم‌افزارهای مشــابه خارجی از قبیل واتس‌اپ، وایبر و تلگرام، دارای ویژگی‌های منحصر به فردی است که از جمله آن می‌توان به سرعت بالای برنامه، عرضه اطلاعات متنوع و مورد نیاز مخاطبین در کانال‌های عمومــی، حذف روش‌هــای زمانبر و هزینه‌بر ارتباطــی با مخاطبان (تلفن، پیامک، ایمیل و...)، یکپارچه شدن روش‌های ارتباطی و سایر ویژگی‌ها اشاره کرد.

سوخت پاک نانویی از گیاهان تولید شد

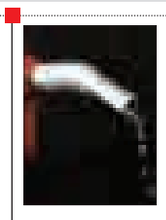

محققان با اســتفاده از فناوری نانو موفق به ســوخت پاک جایگزین بنزین از گیاهان شدند.
به گزارش ســلامت نیوز، در این روش با استفاده از تکنیک پیشرفته تبدیل، در ســیالات فــوق بحرانی در حضور نانوکاتالیســت‌هایی با فرمولاسیون و طراحی جدید، این امکان فراهم شده است که از گیاه سلولزی باگاس نیشکر، گستره خاصی از الکل‌ها و عطرها که قابلیت اســتفاده به عنوان جایگزین بنزین با کیفیت بسیار بهتر از بنزین‌های فعلی را دارند، استحصال شوند. تولید سوخت پاک نانویی از گیاهان کمک شایانی در جلوگیری از آلودگی هوا خواهد بود.

ساخت خورشید کوچک در آزمایشگاه

دانشــمندان بــا اســتفاده از دســتگاه محصورکننده پلاسمای داغ، برای نخستین بار شرایط مناسب برای همجوشی هسته‌ای مشابه خورشید را در آزمایشگاه فراهم کردند.
به گزارش ایسنا، محققان با آزمایش‌های مختلف به دنبال مهار انرژی بی‌نهایت ناشــی از همجوشــی هسته‌ای هســتند که خوشبختانه در آخرین آزمایش پس از تغییرات اعمال شده شرایط شبیه به خورشید شبیه‌سازی شد. در فرایند تولید انرژی از واکنش فیوژن یا همجوشی هســته، اتم‌های هیدروژن که در وضعیت بســیار داغ یا پلاسما قرار دارند، به یکدیگر واکنش انجام داده و به عنصر هلیوم تبدیل می‌شوند.

تصفیه آب در چند ثانیه با پلیمر جدید

دانشمندان یک پلیمر جدید قابل بازیافت را طراحی کرده‌اند که می‌تواند آلودگی‌ها را طی چند ثانیه از آب پاک کند.
به گزارش ایســنا، محققان از ماده مشابه موجود در خوشبوکننده‌های هوا یعنی سیکلودکسترین برای توســعه تکنیکی استفاده کرده‌اند که می‌تواند صنعت تصفیه آب را متحول کند.
قابل بازیافت بودن یکی دیگر از مزایای این پلیمر است. در حالی که فیلترهای کربن فعال را برای بازیابی باید تحت حرارت شــدید قرار داد، فیلترهای سیکلودکســترین تنها باید در دمــای اتاق با متانول یا اتانول شسته شوند.

نقاشی ژنتیکی بال پروانه‌ها با الگوی جدید

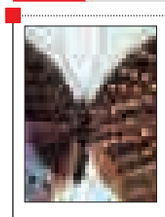

تحقیقات جدید در زمینه ژنوم پروانه نشان داده است ترکیبات ژنتیکی که نقطه‌های رنگی مختلفی بر روی بــال پروانه‌ها ایجاد می‌کنند، می‌توانند با اصلاح نژاد با هم ترکیب شوند تا الگوهای جدیدی از این خال‌ها به دســت دهند این ترکیب درست مثل یک جعبه رنگ عمل می‌کند. به گزارش ایسنا، محققان ترکیب این دو الگوی بال پروانه‌ها را ردیابی کردند و دریافتند که این الگوها از هم‌آمیزی گونه‌های مختلف در حدود دو میلیون ســال پیش ناشی شده اســت. مدت‌هاست که مشخص شده است تبادل ژن بین گونه‌های مختلف امری بسیار مهم در فرایند تکامل است.

خوانـدنی‌ها

موجود عجیب در اعماق دریا

یک موجود عجیب در اعماق دریا شــصت ســال است که رازش، دانشمندان را مشغول به خود کرده است.
بــه گزارش خبرآنلاین، این موجود که جنبنده عجیب نام دارد به قدری غیرعادی است که در تمام این سال‌ها دانشمندان را حیرت زده کرده و همیشه این سؤال مطرح بوده که به کدام رده جانوری تعلق دارد.
اما کشف چهار گونه جدید این جنبنده عجیب در اقیانوس آرام شرقی دانشــمندان را به این نتیجه رسانده که این موجود از نخستین گونه‌های حیات است.
با اینکه جنبنده عجیب در سال ۱۹۱۵ شناخته شد اما نخستین توصیف علمی آن در سال ۱۹۴۹ انجام گرفت.
این موجود عجیب نه مغز دارد نه چشــم نه دســتگاه گوارش کامل نه سیستم ترشحی نه غده جنسی. تنها سوراخی دارد که غذا از آن وارد و مواد دفعی از آن خارج می‌شود.
دانشمندان با استفاده از یک وسیله از راه دور توانستند برای نخستین بار از این موجود در زیستگاه طبیعی‌اش فیلم‌برداری کنند و بررسی ژنتیکی دقیق‌تری روی آن انجام دهند.
اینکه جنبنده عجیب چگونه غذا می‌خورد یک راز بزرگ ناشناخته است. "آنها دهان بسیار کوچکی دارند اما دندان و خرطومچه مکنده ندارند که بتوانند دو کفه‌ای‌ها را نصف کنند."

خبـر

درس‌گفتار عرفان سینوی سه‌شنبه‌ها در سالن مخابرات همدان

درس‌گفتار عرفان ســینوی با عنوان شرح نمط نهم اشارات و تنبیهات بوعلی‌سینا از روز سه‌شنبه ۲۰ بهمن ۹۴ در همدان دایر می‌شود.
رئیس روابط‌عمومی و امور بین‌الملل بنیاد بوعلی‌سینا با بیان ایــن مطلب گفت:فرشــته ندری‌ابیانه اســتاد گروه عرفان اســلامی دانشگاه بوعلی‌ســینا و مؤلف کتب حکمت ســینوی از ۲۰ بهمن تا ۱۸ اســفندماه به مدت ۵ جلســه، سه‌شــنبه هر هفته از ساعت ۱۶ تا ۱۸، نمط‌العارفین که قســمت نهم از کتاب اشارات و تنبیهات شیخ‌الرئیس اســت را به صورت درس‌گفتار تشریح می‌کند.
تــوکل دارائی افزود: اشــارات و تنبیهات، آخرین اثر فلسفی ابن‌سینا و تنها اثر فلسفی جناب شیخ است که سه فصل آخرش درباره عرفان و تصوف است.
ایــن کتاب به‌قدری اثرگذار و مهم اســت که منتقد نامدار اشــارات، جناب امام فخــر رازی، نمط نهم اشــارات که "فی مقامــات العارفین" نــام دارد را مهمترین و بــا ارزش‌ترین مطالب ایــن کتاب ذکر می‌کند.
وی با اشــاره به روش علمی متفکران اســلامی برای رســیدن بــه حقیقت؛ گفــت: از بین چهار روش فلســفه مشــاء، کلام، عرفان و تصوف و فلسفه اشــراق، اغلب مســائل کتاب اشارات و تنبیهات به روش مشــائی تدوین شــده و ســه نمط آخــر آن با روش عرفــان و تصوف مورد بررسی قرار گرفته است.
رئیس روابط عمومی و امور بین‌الملل بنیاد بوعلی‌سینا از علاقمندان برای شــرکت در ایــن برنامه علمی در محل سالن اجتماعات شرکت مخابرات همدان دعوت کرد.

دانستنی ها

- آیــا می‌دانید کــه دوران حاملگی کرگدن نیز ۴۹۰ روز است.
- پستانداران به غیر از انسان و میمون، رنگ‌ها را به درستی تشخیص نمی‌دهند.
- مونالیزا فاقد ابرو اســت، زیرا در دوران رنسانس تراشیدن ابرو مد بوده است.
- تقریباً نیمی از کل نشــریات جهان در دو کشــور آمریکا و کانادا منتشر می‌شوند.
- نوشابه‌های زردرنگ زیان بارتر از نوشابه‌های سیاه رنگ هستند.
- شش چپ اندکی از شش راست کوچکتر است تا فضای کافی برای قرارگیری قلب فراهم آید.
- هر چشم مگس دارای ۱۰ هزار عدسی است.
- مقاومت موش صحرایی در برابر بی‌آبی بیشــتر از شتر است.
- جمعیت میمون‌های هند بالغ بر ۵۰ میلیون است.
- تعداد چشمان عقرب‌ها به ۱۲ عدد می‌رسد.
- اثر سیب در بیــدار نگــهداشتن افــراد در شب بیشــتر از قــهــوه و کافئین است.

گل وگیاه

"ساپوت سیاه"

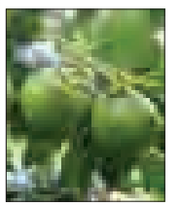

درختــــی خوش‌فــرم، بــا تاجی پهن، کند رشد، به ارتفاع حــدود ۲۵ متر، با تنه‌ای شــیاردار بــه قطــر ۷۵ سانتیمتر و پوستی سیاه است.
این درخت همیشه سبز، دارای برگ‌هایی با آرایش متناوب، بیضی " کشیده تا بیضی " نیزه‌ای، براق، به طول ۱۰ تا ۳۰ سانتیمتر است.
گل‌ها به صورت منفرد یا در دسته‌های ۳ تا ۷ تایی در کنار برگ‌ها تشکیل می‌شوند. این گل‌ها لوله‌ای، لوب‌دار، به رنگ سفید، به قطر یک تا ۱/۶ سانتیمتر و با کاسه گلی سبزرنگ هستند.
تعدادی از گل‌ها هم دارای اندام‌های جنســی نر و هم دارای اندام‌های جنســی ماده بوده و عطر کمی نیز تولید می‌کنند.

» ندا رستمی

وداع با پدرِ فرمانده

شب جمعه هفته گذشته مراسم وداع با پیکر مطهر شــهید مرتضی ترابی‌کمال در مصلی نماز جمعه بهار برگزار شــد؛ مراســمی که قلم از بیان آن قاصر است؛ از حضورها گرفته تا حال‌وهوای حاکم بر این مراســم معنوی.
از فرزند دختر شــهید می‌گویم که وصیت‌نامه پدر را در دست گرفت و آن را با صدایی بغض‌آلود و محکم قرائت کرد. فاطمه ۲۴ ســاله دست و دلش می‌لرزید. پیکر پدرش در مقابل چشــمانش بود و هر بار ســعی می‌کرد گفته و خواسته‌های پدرش را رساتر بخواند. ســکوت و ناله تنها چیزی بود که گوشــم را در کنار صدای فاطمه، نوازش می‌کرد.
دیگر نایِ نوشتن نداشــتم و چشمانم به همسر شهید و دختر دیگرش، ســمیه که افتاد، دیگر طاقت نیاوردم. همصــدا با همه گریه کردم و دیگــر صدای فاطمه را هم نمی‌شنیدم.
همیشــه با حضور در این مراســم‌ها دلم می‌لرزید؛ اما این‌بار برای تســلی دلِ خالــه و دخترخاله‌هایم رفته بودم. دل دل می‌کردم برای تســلیت‌گویی؛ اما نمی‌شد که نمی‌شد...
وداع بــا فرمانده، پــدر و یا بهتر بگویــم آقا مرتضی، ســخت بود. ۲ ماهی بیشــتر نبود که خانواده را برای دفاع از مردم مظلوم ســوریه ترک کرده بود. گفته بود ۷ اسفندماه بر می‌گردد و منتظرش باشند؛ اما نیامد...
فرمانده روزهای سخت‌تر از این را دیده بود؛ در جبهه غرب و جنــوب و در نبرد با اشــرار و این بود که به خانواده همیشــه امیدواری می‌داد، برمی‌گردد؛ بیشــتر برای آنکه خانواده و دختران دلبندش را در لحظه وداع امیدوار و آرام کند.
می‌گویند اما آقا مرتضی در سوریه جراحت دیده و در بستر افتاده بود و دو بار هم جراحی شد تا پس از چند وقتی دیگر تاب دوری یاران را نیاورد و به ملکوت پر کشید؛ آن‌هم در غربت.
آقا مرتضی رفــت تا بجنگد که حرامی‌ها پایشــان به همدان و کرمانشــاه نخورد. رهبــر فرزانه انقلاب چه نیک گفتند که: «اینها رفتند با دشمنی مبارزه کردند که اگر اینها مبارزه نمی‌کردند، این دشــمن می‌آمد داخل کشــور... اگر جلویش گرفته نمی‌شد، ما باید اینجا در کرمانشاه و همدان و بقیه استان‌ها با اینها می‌جنگیدیم و جلوی اینها را می‌گرفتیم. در واقع این شهدای عزیز ما جان خودشــان را در راه دفاع از کشور، ملت، دین، انقلاب اسلامی فدا کردند».
شــهید مرتضی هم به مانند ارباب بی‌کفنش و ســردار خونین‌بال حسین همدانی و دیگر همرزمان در غربت پر کشــید. بازهم بــه فرموده رهبر انقــلاب؛ «اینها در غربت به شهادت رســیدند. این هم یک امتیاز بزرگی است. این هم پیش خدای متعال فراموش نمی‌شود».
البته او آمــد؛ اما حال باید برای پیکــر بی‌جانش، دل دل می‌کردند. همه به ســوی خانــواده‌اش می‌آمدند و تســلیت و تبریک می‌گفتند. حسِ نبود پدر، دردی بود که کمی غرور و شادی و افتخار برای فرمانده بودنش را کمرنگ‌تر می‌کرد. هنوز حالِ فرزندان و همســرش خوب نیست و کمی باور آن برایشان سخت است.
یاســر فرزند ارشد آقا مرتضی است که مثل همیشه در گوشه‌ای نشسته و آرام گریه می‌کند. دلش برای پدر و فرمانده زندگی‌اش تنگ است؛ اما مردانه گریه می‌کند. مینا محمدی، همسر شهید هرازگاهی دل دل می‌کند و با ورق زدن برگی از خاطراتش، ناله می‌کند.
خداحافظ فرمانده، خداحافظ پدر، خداحافظ...
فرماندهــان و همرزمــان و همه همه آمــده بودند در مصلــی بهار تا با همرزم و رفیقشــان وداع کنند. برادر شــهید مصطفوی، نخستین شهید حرم هم آمده بود که علاوه توصیف شــهات برادرش، از شهید ترابی‌کمال بگوید.
پیش از آن پیکر پاک شــهید مرتضی ترابی‌کمال، شهید مدافع حرم از اســتان همدان پــس از اقامه نماز ظهر جمعه بر دوش نمازگزاران شهر همدان تشییع شد.
آن شــب در کنار خانواده شــهید ترابی چه گذشت؛ بماند. گذشت تا روز گذشــته (شنبه) پیکر مطهر این شهید والامقام ساعت ۹ و ۳۰ دقیقه صبح در شهر بهار، زادگاهش تشییع و به خاک سپرده شد.
پیکر پاک «شــهید مرتضی ترابی‌کمال» در دستان مردم دیار آیت‌ا... بهاری، زادگاهش با شکوه وصف‌ناپذیری آرام گرفت.
فاطمه، دختر کوچک شهید دیروز هم با صلابت بیشتر در میدان امــام(ره)، وصیت‌نامه پدر را خواند که مورد تحسین امام جمعه همدان هم قرار گرفت.
پیکــر شــهید از مقابل ســپاه ناحیه بهار تــا آرامگاه ابدی‌اش، گلزار شهدای این شهر تشییع شد و آیت‌ا... غیاث‌الدین طه‌محمدی، نماینده ولی‌فقیه در اســتان و امام‌جمعه همدان بر پیکر آن شهید گرانقدر نماز خواند.
نماینده ولی‌فقیه در اســتان در این مراســم با تأکید بر اینکــه امروز جبهه کفر و نفاق با تمام توان برای مقابله با اســلام حقیقی به میدان آمده است، گفت: دشمنان با ایجاد گروه‌های تروریستی و تکفیری‌ها با ناامن کردن منطقه به دنبال ضربه‌زدن به ایران هستند.
به گفته آیت‌ا... طه‌محمــدی، جان بر کفان مخلص اســلام امروز بــرای مقابلــه با دشــمنان در مناطق مختلــف حضور دارند و از حریم دین مبین اســلام دفاع می‌کنند.
وی از رشادت شهدای مدافع حرم استان گفت و اینکه اگر ایثار و فداکاری قهرمانانی همچون شهید ترابی در بیرون از مرزها نبود، ایران هم به سرنوشت کشورهایی همچون عراق، سوریه و افغانستان گرفتار می‌شد.
آیــت‌ا... طه‌محمدی با اشــاره به قرائــت با صلابت وصیت‌نامه شهید ترابی توســط دختر این شهید، بیان کرد: این صلابت نشــان از ایستادگی این خانواده دارد که الگویی برای همگان هستند.
شهید مرتضی ترابی‌کمال از پیشکسوتان دفاع مقدس و از پاسداران بازنشسته گردان حضرت علی‌اصغر(ع) و تیپ ۳۲ انصارالحسین(ع) بود.
ایشان پس از بازنشستگی، فرماندهی یکی از گردان‌های بیت‌المقدس بسیجیان استان همدان را بر عهده داشت.
این شهید بزرگوار، ششــمین شهید مدافع حرم استان اســت که در مأموریت مستشــاری در ســوریه و در عملیات آزادسازی شــهرهای نبل و الزهرا در سوریه نقش داشت و در شهر الزهرا به شهادت رسید.

خبـر

جلوگیری از تولد کودکان نارس

پژوهشگران با استفاده از نانــوذرات دارویــی را تولیــد کرده‌اند کــه تولد کودک نــارس را کاهش و خطر تاثیر استفاده از دارو بر روی جنین را در دوران بارداری از بین می‌برد.
بــه گــزارش مهــر، پژوهشگران با اســتفاده از نانوذره میکروسکوپی زیست مهندسی شده موفق شدند داروی «ایندومتاسین» را بدون اینکه از جفت رد شود و به جنین برسد، به رحم منتقل کنند.
به گفته این محققین، در حــال حاضر دارویی که از زایمان نارس جلوگیری کند، وجود ندارد و این دارو برای نخستین بار در جهان با چنین ویژگی تولید شده است.

مشخص شدن استان‌های برگزیده جشنواره سرود مساجد کشور

هفتمین جشــنواره سراســری آواها و نغمه‌های آسمانی (ســرود) با معرفی نفرات و گروه‌های برتر در مجتمع فرهنگی و هنری بوعلی سینای همدان به کار خود پایان داد.
اختتامیه هفتمین جشنواره سراسری آواها و نغمه‌های آســمانی (۱۶ بهمن) با حضور مشــاور وزیر و دبیر ستاد عالی کانون‌های مساجد کشور، معاون فرهنگی و هنری ستادعالی کانون‌های مساجد کشور، مسئول دبیرخانه دائمی جشــنواره جوانان مســاجد کشور، مســئولان دبیرخانــه کانون‌های فرهنگــی و هنری مســاجد سایر استان‌های کشــور و مسئولان استانی در مجتمع بوعلی‌سینای همدان برگزار شد. در آیین اختتامیه جشــنواره همچنین از خانواده شهید سردار همدانی تجلیل شــد. ابتدا این مراسم با تلاوتی چند از آیات قرآن کریم و ســرود ملی جمهوری اسلامی ایران آغاز شد و سپس ســالن با پخش نماهنگی از کلیپ معرفی همدان شور و حال جشنواره‌ای به خود گرفت. جای جای سالن مملو از اعضای کانون‌های فرهنگی و هنری مساجد اســتان همدان، گروه‌های سرود شــرکت‌کننده اســتان‌های برتر، خبرنگاران و عکاسان بود.
در این آیین ابتدا فاضــل عبادی، مدیرکل فرهنگ و ارشاد اســلامی از ویژگی‌های بارز استان همدان در دوران دفاع مقدس، فعالیت‌هــای فرهنگی و هنری دبیرخانــه کانون‌های مســاجد به ایراد ســخنرانی پرداخت.
در ادامه محمدابراهیم الهی‌تبار، معاون سیاســی، امنیتی اســتاندار همدان توســعه فرهنگ و هنر در اســتان را موفق ارزیابی کــرد و گفت: با برگزاری جشــنواره‌های فرهنگی و هنری در استان همدان به دنبــال ارائه کالای فرهنگی به جوانان هســتیم.
سپس حجت‌الاسلام والمسلمین حمیدرضا ارباب سلیمانی، مشاور وزیر و دبیر ستاد عالی کانون‌های مســاجد کشور هفتمین جشــنواره سراسری آواها و نغمه‌های آســمانی را جشــنواره‌ای فعال، پویا و شــاداب دانســت و افزود: برگــزاری اینگونه جشــنواره‌ها می‌تواند هنرمندان را به سمت وسوی مساجد سوق دهد. گروه برگزیده در رده سنی زیر ۱۶ سال،اســتان اصفهان با گروه آوای مهر طاها با سرود شــوق زیارت رتبه اول، خراسان رضوی با گروه قاصدک و اثر شهدای ترور رتبه دوم و استان چهارمحــال و بختیاری با گروه نینوا و اثر اباصالح رتبه سوم را کسب کردند.
همچنین در تک‌خوان زیر ۱۶ ســال نفر اول اســتان خراسان رضوی با گروه قاصدک و اثر آوای مسجد، نفر دوم تک‌خوان استان اصفهان با گروه مهر طاها و اثر آهوی دشت غربت، نفر سوم استان چهارمحال و بختیاری با گروه نینوا و اثر اباصالح انتخاب شدند.
در بخش آهنگســازی و تنظیم زیر ۱۶ ســال استان تهران با گروه شهید فرجی و اثر ایران و استان فارس با گروه مصبــاح الهدی و اثر خط ملکوت به ترتیب رتبه اول و دوم را کسب کردند و هیأت داوران هیچ گروهی را حایز رتبه سوم ندانستند. در بخش رهبری زیر ۱۶ ســال هیأت داوران هیچ گروهی را انتخاب نکردند و در بخش مربی فنی زیر ۱۶ ســال اســتان اصفهان با گروه آوای مهر طاها برتر شدند. در بخش شاعر برتر زیر ۱۶ سال استان خراسان رضوی با گروه قاصدک و اثر شــهدای ترور و استان فارس با گروه مصباح الهدی و اثر خط ملکوت به ترتیب نفرات اول تا دوم را کسب کرند.
در رده ســنی بالای ۱۶ سال در بخش گروه برگزیده اســتان خراسان رضوی با گروه نینوا و اثر وارث نور گروه برتر، گروه استان فارس با گروه مصباح الهدی و اثر شوق پرواز رتبه دوم و استان گلستان گروه عرفان اثر اسطوره‌های جاویدان رتبه سوم را کسب کردند.
همچنیــن در رده ســنی بالای ۱۶ ســال در بخش تک‌خوان اســتان چهارمحال و بختیاری گروه نینوا و اثر اباصالح رتبه اول، استان همدان گروه منتظران و اثر حصن حصین دوم و خراسان رضوی با گروه نینوا و اثر زیارت رتبه سوم را کسب کردند.
در بخش آهنگسازی و تنظیم استان کرمان گروه آوای انتظار اثر دیدار ماه، استان مرکزی گروه موعود اثر ظهر عطش و گمشدگان سحر، اســتان خراسان رضوی با گروه نینوا و اثــر وارث نور به ترتیب رتبه‌های اول تا سوم را کسب کردند. در بخش رهبری بالای ۱۶ سال نیز استان گلستان با گروه عرفان و استان مرکزی با گروه موعود رتبه‌های اول و دوم را کسب کردند.
همچنین در بخش مربی فنی بالای ۱۶ ســال نفر اول استان خراســان رضوی با گروه نینوا و نفر دوم استان فارس با گروه مصباح الهدی انتخاب شدند. در بخش شاعر برتر نیز استان مرکزی با گروه موعود رتبه برتر را کسب کرد. در پایان این مراسم از خانواده شهید سردار همدانی شهید مدافع حرم تجلیل شد، زمانی که حمله به حرم مطهر زینب(س) در ســوریه آغاز شد، سردار همدانی به عنوان یک سردار با تجربه و مستشار ارشد نظامی جمهوری اســلامی ایران وارد عملیات در این کشور شد.
وی در درگیری‌های مناطق مختلف سوریه شرکت داشتند که در حین انجام یک عملیات در حومه حلب، مورد کمین نیروهای داعش قرار گرفتند و به شهادت رسیدند.