پیام تاریخ، تمدن و فرهنگ مادستان
|ISNN: 2322-4665|

روزنامه همدان پیام

www.HamedanPayam.com

پنجشنبه ● ۲۴ تیرماه ۱۳۹۵ ● ۹ شوال ۱۴۳۷ ● ۱۴ ژوئیه ۲۰۱۶ سال دوازدهم
● شماره ۲۶۸۱ ● ۸ صفحه روزنامه + پیام آدینه + نیازمندی‌ها ● ۵۰۰ تومان

ایران

آغازکننده نقض برجام بازنده صحنه بین‌المللی است
آ۴

اقتصاد
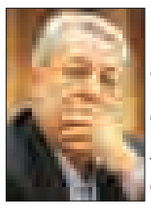
نامه سرگشاده فعالان اقتصادی به رئیس‌جمهور پیگیری می‌شود
آ۶

مادستان

روز تویسرکان به نام شهدای مرصاد
آ۳

فرهنگ

پایان لغو کنسرت‌ها از سوی اماکن
آ۸

اختلاس از اوقاف ملایر تأیید شد

آ۲

کانال خبری همدان‌پیام در تلگرام | telegram.me/hamedapayam
کانال نیازمندی‌های روزنامه در تلگرام telegram.me/bazarehamedan

آغاز چهل و چهارمین کنکور

۲۲ هزار کنکوری در استان رقابت می‌کنند

بازمانده‌ای بزرگ به نام آرمین تشکری

آرمان ورزش پَرپَر شد!

- با خط خوردن نام والیبالیست همدانی از لیست المپیکی‌ها، حالا تمام نگاه‌ها به جام‌بزرگ و زورآوند است

آ۷

وزیر ارشاد احمدی نژاد برای دومین بار به استان آمد

رمزگشایی حسینی از برنامه انتخاباتی یاران حلقه

آ۲

پیام آدینه این هفته با موضوع بررسی پرونده فیش های نجومی در استان منتشر شد

- دفاع مدیران با شفاف‌سازی
- فرصت‌سوزی و فرصت‌سازی فیش‌ها
- فیش‌های نجومی را همدان‌پیام رونمایی کرد

آ۵

تقدیر از شرکت آب و فاضلاب استان های مختلف در همایش ملی مدیریت مصرف آب

عکس: بورنا باکیره

درهمایش ملی مدیریت مصرف و کاهش آب بدون درآمد در همدان مطرح شد

پیشنهادی برای هدفمندی یارانه آب

آ۶

یادداشت روز

دستگاه‌های دینی مواظبت بیشتری می‌خواهند

تأیید خبر اختلاس در اداره اوقاف و امور خیریه ملایر پس از حرف‌وحدیث‌ها و شایعاتی که در این‌باره مطرح شده، بار دیگر بر حواس جمعی و نظارت شهر بر نهادهای حکومتی حکایت دارد.سیستم‌های حاکمیتی و اداری امروز به واسطه دسترسی فراوان به منابع مالی و اختیارات فراخ در اعمال قدرت و نفوذ همواره در خطر ابتلا به آلودگی‌ها و دست‌درازی‌ها هستند.از این‌رو از دیرباز تاکنون سازوکارهای متعددی برای شفافیت هرچه بیشتر و دسترسی آزادانه‌تر به اطلاعات از سوی چشمان ناظر جامعه پیش‌بینی شده است...

آ۲

خبر

گلایه استاندار از میزان صادرات استان

هدف‌گذاری گمرک را قبول ندارم

استاندار همدان از اینکه مدیران استان همدان دغدغه صادرات را ندارند گلایه کرد و گفت: قناعت به صادرات ۸۵۰ میلیون دلاری از همدان اشتباه است.به گزارش تسنیم، وقتی هدف‌گذاری ۸۵۰ میلیون دلاری اعلام شده به معنای این نیست که بالاتر از آن نباید انجام داد و از سوی دیگر هدف‌گذاری صادرات ۱۶۸ میلیون دلار از گمرک همدان را قبول ندارم.وی با اشاره به اینکه باید تلاش کنیم...

آ۲

پس از ۶سال تکرار می‌شود

بازنگری طرح آمایش سرزمین همدان

رئیس سازمان مدیریت و برنامه‌ریزی همدان از بازنگری طرح آمایش سرزمین همدان خبر داد و گفت: گردشگری به عنوان اولویت نخست در طرح آمایش سرزمینی لحاظ می‌شود.

به گزارش تسنیم، شهرام طهماسبی در جمع فعالان اقتصادی اظهار داشت: بسیاری از زمان‌ها و موقعیت‌هایی که می‌توانستیم از طریق آن به جلو حرکت کنیم نه‌تنها حرکتی نشده بلکه عقب‌گرد نیز داشته‌ایم.

وی با بیان اینکه باید برنامه مسنجمی برای هماهنگ کردن اقدامات در حوزه گردشگری داشته باشیم، گفت: به عنوان سازمان مدیریت و برنامه‌ریزی وظیفه تنظیم برنامه‌ها را داشته که تدوین برنامه‌های میان‌مدت و بلندمدت را در این زمینه داریم.

طهماسبی با اشاره به اینکه برنامه ششم توسعه را برای این اقدام در اختیار داریم، گفت: در برنامه ششم اهداف کلان و استانی مشخص بوده و راهکارهای مناسب در این زمینه مشخص است و اقدامات اجرایی که در قالب آن سیاست‌ها و راهکارها قرار می‌گیرند روند مشخصی دارد.

وی با اعلام اینکه برنامه ششم با رویکردی مناسب‌تر از برنامه پنجم توسعه تدوین شده است، گفت: باید در حوزه گردشگری برنامه ۵ ساله داشته و اقدامات نیز باید به درستی مشخص و اجرایی شود تا در پایان برنامه به اهداف مورد نظر برسیم.

رئیس سازمان مدیریت و برنامه‌ریزی استان همدان بیان کرد: به دنبال بازنگری طرح آمایش سرزمینی استان همدان هستیم و یکی از محورها که پس از بازنگری مورد توجه قرار می‌گیرد گردشگری است.

وی با اشاره به اینکه استان همدان از نظر دسترسی و اتصال به شبکه راه‌ها از وضعیت مناسبی برخوردار است، گفت: همدان ظرفیت بالقوه‌ای دارد که هنوز بالفعل نشده و نیاز است تا برنامه‌ریزی لازم برای رسیدن به این امر اجرایی شود.

طهماسبی با بیان اینکه هم‌افزایی و همکاری دستگاه‌های دولتی با بخش خصوصی باید تقویت شود، عنوان کرد: همدان دارای بافت‌های فرسوده شهری است که از این ظرفیت برای توسعه گردشگری می‌توان استفاده کرد.

وی با اشاره به اینکه از اینگونه ظرفیت‌ها می‌توان در بسیاری از شهرها و روستاها استفاده کرد، گفت: بنیاد مسکن همه روستاهای استان همدان را به نقاط شهری و آن هم به شکل پیرامون شهری تبدیل می‌کنند که درست نبوده و انتقاد به آن وارد است.

رئیس سازمان مدیریت و برنامه‌ریزی استان همدان تصریح کرد: باید روستاهای استان همدان را براساس ظرفیت‌ها و فرهنگ خود آنها بهسازی کرده و زمینه جذب گردشگران مختلف را در آنها فراهم کرد که این امر به اقدامات رسانه‌ای، فرهنگ‌سازی و قانونگذاری دارد.

وی با اشاره به اینکه سهم ما هفت صدم درصد از گردشگری جهان است در حال که از نظر ظرفیت‌های گردشگری جز ۱۴ کشور جهان هستیم، گفت: بخشی به مسائل قانونی، تأمین زیرساخت‌های گردشگری و ثبت آثار تاریخی مربوط می‌شود.

طهماسبی در برنامه ششم توسعه هدفگذاری شده تا به سهم ۲ درصد از سهم گردشگری جهان برسیم، عنوان کرد: هنوز زیرساخت‌های قانونی خود را به‌گونه‌ای تدوین نکردیم که بتوان به این سهم رسید.

وی اظهار داشت: باید به گردشگری داخلی، معرفی جاذبه‌های گردشگری استان‌های مختلف و تدوین قوانین تسهیل‌گر را در این زمینه داشته باشیم. اگر براساس برنامه و روال پیش رویم و بتوانیم آن را به صورت سالانه سیاستگذاری کرده و اولویت‌ها را مشخص کرده می‌توان فهمید در کجا قرار داریم.

قانون جامع حلال مشکلات معلولان

در صورت تصویب قانون جامع حمایت از معلولان که هم اینک روند اداری خود را طی می‌کند بسیاری از مشکلات جامعه معلولان حل می‌شود.

قائم‌مقام سازمان بهزیستی کشور در امور مشارکت‌های مردمی با بیان این مطلب به مناسبت هفته بهزیستی در جمع خبرنگاران همدان گفت: قانون جامع معلولان قانونی همه‌جانبه است که با نگاه به حل مشکلات جامعه هدف خواهد توانست بسیاری از مشکلات این قشر را برطرف سازد.

حجت‌الاسلام والمسلمین عبدالرحیم شهسواری افزود: به منظور برون‌سپاری امور سازمان و حذف فرایندهای غیر ضرور از جمله استعلام‌ها به تشخیص مدیران کل بهزیستی در دستور کار است. وی با اشاره به اینکه امروز سازمان بهزیستی کاملاً تخصصی با رویکرد اجتماعی است بیان کرد: این سازمان از حمایت‌های مردمی به ویژه خیرین برخوردار است چنانچه سال گذشته ۵۰۰ میلیارد تومان یعنی معادل یک‌سوم بودجه رسمی سازمان به این نهاد کمک شد. در ادامه مدیرکل بهزیستی استان همدان نیز با بیان اینکه بهزیستی تنها نهاد دولتی است که با اراده خدمات توانبخشی اجتماعی با کمک مردم فعالیت دارد افزود: ارائه خدمات پشگیری از آسیب‌ها، توانبخشی و اجتماعی با زیرمجموعه‌های مختلف از جمله خدماتی است که بهزیستی به دنبال اجرای دقیق آن است.

حمیدرضا الوندی گفت:سیاست اداره کل همدان در کنار تبعیت از رهنمودهای رهبر معظم انقلاب اجرای برنامه توسعه، سیاست‌های نظام و دولت و نیز اجرای برنامه‌هایی متناسب با فرهنگ بومی منطقه‌ای استان است.

دولت سقف دریافتی همه دستگاه‌ها را تعیین کرد

وزیر تعاون، کار و رفاه اجتماعی با بیان اینکه در قضیه فیش‌های حقوقی به دنبال شفاف‌سازی هستیم، گفت: اعتقادی نداریم که سر و ته این فیش‌ها باید جمع شود بلکه به دنبال اصلاح ساختاری هستیم.

علی ربیعی از تصویب سقف دریافتی‌ها در جلسه هیأت دولت خبر داد و گفت: مصوبه‌ای در هیأت دولت به تصویب رسید که بر اساس آن سقف دریافتی‌ها برای وزارتخانه‌ها، بانک‌ها و شرکت‌ها مشخص شد و تمام دستگاه‌های اجرایی کشور اعم از قوه مقننه و مجریه باید از آن تبعیت کنند.

وی تصریح کرد: طبیعتاً شاخصه کسانی که به دنبال فیش‌های حقوقی بودند این است که صادقانه از این مصوبه تبعیت کنند و تمام دستگاه‌ها به تصمیمی که گرفته شده وفادار باشند. وزیر کار دولت یازدهم همچنین گفت که در این مصوبه هیچ کسی را استثنا قرار نداده‌ایم و در صددیم تا در قانون مدیریت خدمات کشوری هم سایر ابعادش را غنی‌تر کنیم. به گزارش ایسنا، پیش از این اخباری مبنی بر این منتشر شده بود که حداکثر دریافتی مدیران عامل بانک‌ها ۱۹ میلیون و ۵۰۰ هزار تومان و حداکثر دریافتی ماهانه مدیران عامل شرکت‌ها ۱۱ میلیون و ۲۰۰ هزار تومان باشد.

۳۲ هزار نفر در کشور مبتلا به "اچ آی وی"

رئیس مرکز مدیریت بیماری‌های واگیر وزارت بهداشت، درمان و آموزش پزشکی گفت: هم‌اکنون ۳۱ هزار و ۹۵۰ نفر بیمار مبتلا به عفونت اچ آی وی در کشور شناسایی شده‌اند.

محمدمهدی گویا افزود: ۵ هزار نفر از این تعداد مبتلا به ایدز و بقیه به ویروس اچ آی وی آلوده هستند.

وی در گفت‌وگو با ایرنا با بیان اینکه ۸۴ درصد مبتلایان به اچ آی وی، مردان و مابقی زنان هستند اظهار کرد: البته موارد ابتلا به این بیماری در بین زنان در حال افزایش است.به گفته وی، عامل اصلی ابتلا به بیماری اچ آی وی در کشور اعتیاد تزریقی است و برآوردها نشان می‌دهد ۱۵ درصد افراد اعتیاد تزریقی، به ویروس اچ ای وی آلوده هستند.

رئیس مرکز مدیریت بیماری های واگیر وزارت بهداشت، درمان و آموزش پزشکی اضافه کرد: متأسفانه الگوی

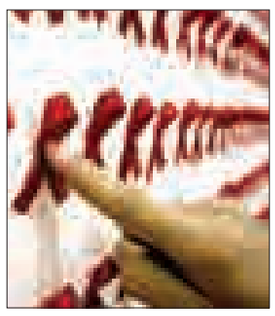

انتقال، از طریق تماس جنسی خارج از چارچوب ازدواج در حال رشد است.

وی در ادامه به بیماری‌های هاری و بیماری مشترک بین انسان و حیوان اشاره کرد و با بیان اینکه این بیماری یک بیماری غیرقابل درمان است تصریح کرد: هاری، بیماری حاد کشنده و ویروسی است.

گویا با بیان اینکه شاهد کاهش برخی از بیماری‌های واگیردار در کشور هستیم افزود: در سال ۸۴، ۱۸ هزار نفر در کشور به بیماری مالاریا مبتلا شده بودند که اکنون این رقم به کمتر از ۲۰۰ مورد رسیده است.

وی تعداد مبتلایان به بیماری سرخک در کشور در سال ۸۲ را ۱۱ هزار نفر بیان کرد و گفت: در سالجاری موارد ابتلا کمتر از ۱۰۰ نفر گزارش شده است.

ایدز (AIDS) یا سندرم نقص ایمنی اکتسابی (Acquired immune deficiency syndrome)، نوعی بیماری است که در دستگاه ایمنی و توسط ویروس نقص ایمنی (HIV) ایجاد می شود.ایدز از سوی سازمان بهداشت جهانی ششمین بیماری کشنده نام گرفته و هم‌اکنون حدود ۳۵ میلیون نفر در سراسر جهان به ویروس اچ آی وی (HIV) آلوده هستند و تا به حال حدود ۳۹ میلیون نفر جان خود را بر اثر این بیماری از دست داده‌اند.

دائمی شدن احکام برنامه بودجه هفته آینده در مجلس مطرح می‌شود

نائب‌رئیس کمیسیون برنامه و بودجه مجلس شورای اسلامی گفت که لایحه دائمی شدن احکام برنامه‌های توسعه و همچنین اصلاحیه بودجه ۹۵ تا هفته آینده در صحن علنی مجلس مطرح خواهد شد.

هادی قوامی در گفت‌وگو با ایسنا اظهار کرد: جلسه صبح امروز کمیسیون برنامه و بودجه برای بررسی ایرادات شورای نگهبان به لایحه احکام دائمی برنامه توسعه برگزار شد و اصلاحات این لایحه در کمیسیون نهایی شد.

وی افزود: این لایحه تقدیم هیأت‌رئیسه مجلس خواهد شد و تا هفته بعد در صحن علنی مجلس مطرح می‌شود. نماینده مردم اسفراین با اشاره به بررسی اصلاحیه بودجه ۹۵ در کمیسیون برنامه و بودجه خاطر نشان کرد: لایحه اصلاح بودجه ۹۵ تا هفته آینده نهایی می‌شود و در صحن علنی مجلس مطرح خواهد شد.

وی با اشاره به بخشی از اصلاحیه بودجه ۹۵ در مورد پرداخت بدهی دولت به بانک‌ها یادآور شد: آنچه دولت در این لایحه به آن استناد کرده بند (ب) قانون پولی و بانکی است که از سوی مجلس ملقاء شده. ما در سال ۹۲ مصوب کردیم دولت‌ها نمی‌تواند به تصویر ارز به عنوان یک منبع نگاه کنند تا برای آن هزینه کنند. لذا پیش‌بینی شده در ترازنامه بانک مرکزی ذیل سرمایه‌ها برای زیان‌های احتمالی که از ناحیه نوسان‌های ارزی به آن وارد می‌شود لحاظ شود.

نایب‌رئیس کمیسیون برنامه و بودجه همچنین گفت که اصلاحیه بودجه های دیگری مثل تک‌نرخی شدن بنزین و تأمین بودجه‌های عمرانی نیز دربر می‌گیرد البته دولت فعلاً تنها در مورد پرداخت بدهی‌های بانک‌ها جزئیاتی را به کمیسیون برنامه ارائه داده است.

انسداد هزار و۵۸۴ حلقه چاه غیرمجاز در استان

مدیرعامل شرکت آب منطقه‌ای همدان با بیان اینکه از سال ۹۳ تاکنون هزار و۵۸۴ حلقه چاه غیرمجاز در استان همدان مسدود شده است گفت: با انسداد این تعداد چاه غیرمجاز به میزان ۱۵۶ میلیون مترمکعب در مصرف منابع آبی همدان صرفه‌جویی شده است.

مرتضی عزالدین با بیان اینکه تا پایان سالجاری نیز ۲ هزار دستگاه کنتور هوشمند بر روی چاه‌های آب در استان همدان نصب می‌شود، افزود: کنترل، نگهداری و تعمیرات در سازه‌های موجود در بخش صنعت آب اهمیت بالایی دارد.

به گزارش روابط عمومی شرکت آب منطقه‌ای همدان، وی همچنین با اشاره به انجام بیش از ۲ هزار مورد بازدید از چاه‌های استان همدان بیان کرد: نتیجه این بازدیدها جلوگیری از اضافه‌برداشت ۳۳۰ چاه کشاورزی بوده است.

عزالدین یادآور شد:۲ هزار و ۸۱۲ دستگاه کنتور هوشمند بر روی چاه‌های همدان نصب شده است، که از این تعداد هزار و ۹۲۲ دستگاه کنتور هوشمند بر روی چاه‌های کشاورزی نصب گردید.

وی با تأکید بر اینکه انسداد ۷۰۰ حلقه چاه غیرمجاز در سال گذشته سبب صرفه‌جویی ۵۸ میلیون مترمکعبی در منابع آبی زیرزمینی شده است، گفت: در موضوع صرفه‌جویی فضای مناسبی برای کار و تلاش وجود دارد تا در بخش صنعت و کشاورزی با اجرای صرفه‌جویی و افزایش بهره‌وری به دستاوردهای مناسبی دست یابیم.

عزالدین بیان کرد: بر اساس هدفگذاری صورت گرفته امسال ۵۵۰ حلقه چاه غیرمجاز در همدان مسدود می‌شود که تاکنون ۲۲۳ حلقه مسدود و ۱۷ میلیون مترمکعب در مصرف آب صرفه‌جویی شده است.

وی با بیان اینکه اعتبار مناسبی جهت به تعادل رساندن منابع آبی استان در نظر گرفته شده، گفت: این طرح ملی که در پانزدهمین جلسه شورای عالی آب به تصویب رسیده، شامل ۱۵ پروژه است که ۱۱ پروژه این طرح در وزارت نیرو و ۳ پروژه در وزارت جهاد کشاورزی و یک پروژه در سازمان زمین‌شناسی کشور فعالیت خواهند داشت.

عزالدین وضعیت دشت‌های استان را همچنان نامطلوب ارزیابی کرد و افزود: وضعیت همه دشت‌های استان ممنوعه هستند و از این بین وضعیت دشت کبودراهنگ به مرحله بحرانی رسیده است.

وی ضمن تشکر از استاندار، نمایندگان مجلس، فرمانداران، قضات دادگستری و نیروی انتظامی در همکاری و تعامل بسیار خوبی که در این مورد با این شرکت داشته‌اند، گفت: فضای استان در زمینه مسدود کردن چاه‌های غیر مجاز مضر به مصالح عمومی و حفر شده پس از سال ۸۵ بسیار مساعد است.

عزالدین بیان کرد: برای رسیدن به این حجم آب قابل برنامه‌ریزی شده دشت‌های استان راهکارهایی در طرح احیا برای ما دیده شده است که از جمله آنها انسداد چاه‌های غیرمجاز، جلوگیری از اضافه برداشت‌ها، نصب کنتور هوشمند، تغییر الگوی کشت و چند مورد دیگر است. وی با اشاره به اینکه دو پروژه تصفیه‌خانه ملایر و تویسرکان به روش مالی BOT به بخش خصوصی واگذار شده است گفت: اجرای این دو پروژه نیاز به ۸۰ میلیارد تومان سرمایه‌گذاری داشت که با واگذاری آن به بخش خصوصی کار آن آغاز شد.

عزالدین افزود: جهت اتمام کامل پروژه‌های آبی استان نیاز به ۸۰۰ میلیارد تومان اعتبار است که بتوانیم کل پروژه‌ها را به اتمام برسانیم.

پیام تاریخ، تمدن و فرهنگ مادستان
The Message Of Madestan's History & Civilization & Culture
روزنامه همدان پیام
۲
پنجشنبه ● ۲۴ تیرماه ۱۳۹۵ ● شماره ۲۶۸۱
خبر
khabar@hamedanpayam.com

اختلاس از اوقاف ملایر تأیید شد

مدیرکل اوقاف و امور خیریه استان همدان با تأیید خبر اختلاس از اداره اوقاف ملایر رقم این اختلاس را میلیونی دانسته نه میلیاردی.
به گزارش فارس، حجت‌الاسلام محمد کاروند با بیان اینکه مبلغ منتشر شده مبنی بر اختلاس میلیاردی در اوقاف صحت ندارد، گفت: مبلغ برداشتی حدود ۲۰۰ میلیون تومان بوده که ۳ نفر متخلف در این زمینه دستگیر شدند.
پیش از این دو پایگاه خبری و خبرگزاری رقم این اختلاس را میلیاردی عنوان کرده بودند.
به گفته کاروند مبلغ برداشتی حدود ۲۰۰ میلیون تومان بوده که ضمن دستگیری ۳ نفر متخلف در این زمینه، در همان ابتدای پیگیری پرونده میزانی از این مبالغ برگشت داده شد. مدیرکل اوقاف و امور خیریه استان همدان با بیان اینکه ما نیز از ریالی نمی‌گذریم، ادامه داد: جالب آنکه به محض اطلاع از تخلف این افراد، حراست اوقاف موضوع را در دستور کار قرار داد و اقدام به شکایت از متخلفان تنها از جانب اداره کل اوقاف و با شکایت این جانب به دادستانی ملایر صورت گرفت.
وی افزود: اما برخی افراد در فضای مجازی بدون اطلاع از اصل موضوع و جویا شدن از اداره اوقاف و دادستانی ملایر اقدام به سیاه‌نمایی و نشر اکاذیب کرده‌اند. کاروند بیان کرد: خوشبختانه با راه‌اندازی سامانه جامع اطلاعات موقوفات و بقاع متبرکه در سراسر کشور، تمام فعالیت‌های مالی این سازمان و متعاقباً این اداره از شفافیت بالایی برخوردار است که اگر این سامانه مالی نبود و جزئی‌ترین عملکرد مالی در آن ثبت نمی‌شد ما نمی‌توانستیم چنین تخلفی را کشف کنیم.
وی گفت: اداره اوقاف اهتمام ویژه و عزم جدی در برخورد با افراد سودجو و متعرضین به موقوفات را در خارج از مجموعه اوقاف را نیز دارد که تحت عنوان اشخاص حقیقی و حقوقی نسبت به پرداخت حقوق موقوفه کوتاهی می‌کنند.

وزیر ارشاد احمدی نژاد برای دومین بار به استان آمد

رمزگشایی حسینی از برنامه انتخاباتی یاران حلقه

در فاصله کمتر از ۱۲ ماه تا انتخابات ریاست‌جمهوری سال آینده یاران قدیم احمدی‌نژاد باز هم در مدح او فعال شده‌اند و از عملکرد دولت سابق دفاع می‌کنند. جدیدترین دفاعیات را آرام‌ترین وزیر کابینه احمدی‌نژاد که در دولت وی هم حضور داشته در استان همدان ارائه کرده است. در طول ماه گذشته این برای دومین بار است که سید محمد حسینی توسط گروه‌های اصولگرا و چهره‌های منتسب به این جناح در استان حضور می‌یابد. ماه رمضان گذشته بود که حزب مؤتلفه استان از او برای حضور در همایش خود در همدان دعوت به عمل آورد. حسینی اما ابتدای هفته میهمان نماینده اصولگرای اسدآباد بوده تا سخنران ویژه همایش عفاف و حجاب در این شهرستان شود.
اظهارات وزیر فرهنگ و ارشاد کابینه احمدی‌نژاد اما در حاشیه این همایش دریچه جدیدی از تحرکات نزدیکان و منتسبان به رئیس‌جمهور سابق را برای حضور در کارزار انتخابات دوره دوازدهم ریاست‌جمهوری می‌گشاید. این عضو کابینه احمدی‌نژاد می‌گوید که تحقق پیدا نکردن وعده‌های دولت یازدهم محبوبیت دولت سابق را افزایش داده است. او همچنین با تأکید بر اینکه احمدی‌نژاد این روزها مشغول به تبیین گفتمانی خاص است از تاکتیک پیش‌بینی شده رئیس‌جمهور سابق برای حضور در انتخابات سخن می‌گوید که حمایت از یکی از اعضای احتمالی کابینه در انتخابات سال آینده است. پیش‌تر از این هم نام برخی از وزرای دولت سابق برای کاندیداتوری در انتخابات آینده ریاست‌جمهوری روی زبان‌ها بوده که وزیر سابق آموزش‌وپرورش از جمله آنهاست.
حسینی در حاشیه همایش اسدآبادی‌ها در گفت‌وگویی با فارس از عملکرد دولت احمدی‌نژاد دفاع کرده و این دولت را بری از انتقادات وارد شده در مورد حقوق‌های نجومی دانسته است. منتقدان دولت سابق می‌گویند رویه پرداخت‌های نجومی و نامتعارف چیز جدیدی نبوده و در دولت سابق هم وجود داشته و مصداق‌شان هم اعطای سکه‌های فراوان به عنوان پاداش به برخی وزرای کابینه بوده است.
وزیر سابق فرهنگ و ارشاد اما این را رد کرده و گفته: خیر، اینگونه نبوده و این مبالغ در سطوح دیگر نیز پرداخت نمی‌شد.
حسینی افزوده: بهتر است آقایان به جای فرافکنی به درمان اساسی این بیماری بپردازند تا شاید بتوانند اندکی از لطمه حیثیتی به دولت را ترمیم بخشند.
وی منشأ حقوق‌های نجومی را تجمل‌گرایی و روحیه اشرافی‌گری خواند و با دفاع از عملکرد دولت سابق گفته: در دولت قبلی تأکید بر ساده‌زیستی، تلاش، همت، حمایت از محرومان و طبقات کم‌درآمد و متوسط جامعه در شهر و روستا، ساخت مسکن‌های روستایی و مهر برای اقشار کم درآمد جامعه بود که متأسفانه این نگرش در دولت یازدهم کمرنگ شده است.
حسینی می‌گوید: حقوق وی در ابتدای دولت احمدی‌نژاد به عنوان عضو هیأت علمی دانشگاه ۵ میلیون بوده که بعدها و در پایان دولت به ۷ میلیون تومان رسیده است. او گفته که بلافاصله این مبلغ در دولت یازدهم به ۲۰ میلیون تومان افزایش یافت که به خوبی بیانگر نوع نگاه این طیف است.
وی ادامه داد: وقتی مسئولان رده اول دولت حقوق‌های خود را چند برابر کنند، دیگر در بیمه‌ها، بانک‌ها، هیأت‌مدیره‌ها و شرکت‌های وابسته که به نوعی حیات خلوت محسوب می‌شود، از این چراغ سبز استقبال کرده و حقوق‌های نجومی را حق مسلم خود می‌پندارند.

آخرین تحرکات انتخاباتی احمدی‌نژاد

عضو کابینه دولت سابق در ادامه این گفت‌وگو در پاسخ به سؤالی مبنی بر حضور احمدی‌نژاد در عرصه انتخابات هم گفته: احمدی‌نژاد هنوز برنامه‌ای برای حضور در انتخابات ندارد و تبیین گفتمان امام(ره) و رهبر معظم انقلاب را وجه همت خود قرار داده است.
حسینی گفت: البته شواهد نشان می‌دهد که وی در حال ارزیابی است که آیا وارد عرصه انتخاب بشود یا خیر. با وجود سیاه‌نمایی‌ها و تخریب گسترده‌ای که از تریبون‌های رسمی و غیر رسمی علیه احمدی‌نژاد صورت گرفت، از پایگاه قابل توجه مردمی برخوردار است.
وزیر سابق فرهنگ و ارشاد اسلامی بیان کرد: ضعف مفرط دولت و تحقق نیافتن وعده‌ها و شعارهای پرطمطراق اصلاح‌طلبان و کارگزاران بر محبوبیت او و دولت نهم و دهم افزوده است.
وی افزود: با وجود شعارهای زیبا و وسوسه‌انگیز انتخاباتی روحانی و نوید چرخش همزمان سانتریفیوژها و رونق اقتصادی کشور شاهد رکودی بی‌سابقه هستیم که انتقاد و نگرانی اقشار مختلف جامعه را موجب شده است.
دبیرکل کانون دانشگاهیان ایران اسلامی گفت: شرایط به گونه‌ای شده که همه خواهان یک تحول بزرگ هستند و منتظرند اتفاقی مثل سال ۸۴ رخ دهد تا شرایط کشور تغییر یابد.
وی از احتمال حضور فردی دیگر که از سوی احمدی‌نژاد حمایت شود، خبر داد و افزود: در بین مدیران ارشد دولت نهم و دهم عناصر کارآمد، انقلابی و ولایتی هستند که می‌توانند با حضور در عرصه انتخابات و با حمایت مردم متدین و ولایتمدار و نیروهای ارزشی جامعه سرنوشت انتخابات را به گونه‌ای رقم بزنند که برخلاف دوره‌های قبل رئیس جمهور ۸ ساله نداشته باشیم.
حسینی در ادامه با بیان اینکه امروز فضای مجازی به اندازه فضای واقعی تأثیرگذار است و روز به روز آثار آن بیشتر نمایان می‌شود، گفت: این اثرگذاری در مسائل فرهنگی، اجتماعی و سیاسی زیاد است و نیاز است که اهتمام بیشتر به این فضا باشد.

گلایه استاندار از میزان صادرات استان

هدف‌گذاری گمرک را قبول ندارم

استاندار همدان از اینکه مدیران استان همدان دغدغه صادرات را ندارند گلایه کرد و گفت: قناعت به صادرات ۸۵۰ میلیون دلاری از همدان اشتباه است.
به گزارش تسنیم، وقتی هدف‌گذاری ۸۵۰ میلیون دلاری اعلام شده به معنای این نیست که بالاتر از آن نباید انجام داد و از سوی دیگر هدف‌گذاری صادرات ۱۶۸ میلیون دلار از گمرک همدان را قبول ندارم.
وی با اشاره به اینکه باید تلاش کنیم تمام صادرات استان همدان از گمرک همدان انجام شود گفت: باید آنقدر رغبت برای صادرکنندگان ایجاد کنیم که نسبت به صادرات از گمرک استان همدان اقدام کنند و اگر نیاز شد موانعی نیز باید ایجاد شود ولی بهانه‌ای نباید در دست تجار و بازرگانان برای صادرات از گمرک همدان باشد.
نیکبخت بیان کرد: راضی نیستم که در زمینه استاندارد کالا کار را روان کرده و نظارت را کاهش داد چون اگر از همدان هم صادر شود در کشور مقصد دچار مشکل شده و بازارها را به سبب پایین بودن کیفیت از دست می‌دهیم.وی با اشاره به اینکه همدان برای صادرات در زمینه‌های کشاورزی، صنایع دستی و پاره‌ای از محصولات صنایع دستی حرف برای گفتن دارد، گفت: صادرات از اهمیت بالایی برخوردار است چراکه با احیای واحدهای تولیدی تولیدات آنها باید صادر شود.
استاندار همدان با تأکید بر اینکه خدماتی که در حوزه صادرات داده می‌شود باید بهترین باشد، افزود: زمانی می‌پذیرم که بهترین خدمات به صادرکنندگان ارائه شده است که عدد صادرات از گمرک همدان افزایش یافته و کمترین میزان از سایر گمرکات کشور صادر شود.
وی بیان کرد: با مشوق‌ها و بسته‌های حمایتی که دولت برای صادرات ارائه داده است اگر صادرات افزایش نداشته باشد بی‌لطفی است و تاکنون این همه تسهیل برای صادرات دیده نشده بود.
نیکبخت با بیان اینکه نباید به ۸۵۰ میلیون دلار هدف‌گذاری صادرات قانع بود، گفت: باید دغدغه‌ها و مشکلات در حوزه صادرات مشخص شود تا بتوان زمینه را برای صادرات درست فراهم کرد.
استاندار همدان بیان کرد: وقتی گفته می‌شود پایه استان همدان بر روی کشاورزی گذاشته شده این رقم صادراتی قابل قبول نیست و این برای یک استان کشاورزی قابل قبول نیست.
وی با اشاره به اینکه یکی از بخشهای اساسی اقتصاد مقاومتی صادرات غیرنفتی است، گفت: بانک توسعه صادرات هنوز برای من خود را به عنوان پدر مالی و امکانی حوزه صادرات نشان نداده است و مابقی بانک‌ها زمانی باید در زمینه صادرات ورود پیدا کنند که بانک توسعه صادرات با محدودیت منابع مواجه شده یا مشکلاتی در این زمینه داشته باشد. نیکبخت با تأکید بر اینکه بانک، مالیات، تأمین اجتماعی، گمرک و استاندارد خود را فرمانبر، هماهنگ‌کننده و همکار صادرکننده نبیند نمی‌توانم با وی کار کنم، گفت: اگر اقدامات امور مالیاتی یا تأمین اجتماعی در قبال صادرکننده قانونی نباشد برخورد خواهم کرد، صادرکننده باید به دنبال بازاریابی باشد و نباید مشکلاتی همچون ممنوع‌الخروجی برای وی ایجاد کرد.
استاندار همدان با اعلام اینکه صادرکننده باید مطالبات دولت را پرداخت کرده و حقوق دولتی از جمله تأمین اجتماعی و مالیات باید وصول شود، خطاب به صادرکنندگان بیان کرد: اگر اجحافی در حق صادرکنندگان و بازرگانان می‌شود به مدیران و بنده انتقال دهند تا بتوان اقدامات مناسبی برای آن انجام داد. وی با اشاره به اینکه اگر صادرکنندگان استان همدان از جمع مدیران دولتی کارگروه صادرات غیرنفتی رضایت داشته باشند پاشنه‌کشیده فعالیت می‌کنند، افزود: هنوز مدیران با دغدغه وارد حوزه صادرات نشده و به صورت عادی با آن برخورد می‌کنند که باید صادرات به امر مهم و دغدغه تبدیل شود.نیکبخت با اشاره به اینکه صادرکننده پای کار بوده و مدیران دولتی باید به میدان بیایند، گفت: باید به بخش خصوصی کمک کرد تا برای صادرات گام‌های اساسی و جدی بردارد.
استاندار همدان با اعلام اینکه صادرات ناجی و کمک‌کننده بخش خصوصی و واحدهای تولیدی است، بیان کرد: صادرات مؤید تولید، ایجاد اشتغال و توسعه بوده و می‌تواند اثرگذاری بالایی در این زمینه داشته باشد.
وی با بیان اینکه برای فاصله گرفتن از فروش نفت و تأمین هزینه‌های جاری باید به سمت درآمدهای نفتی حرکت کنیم، گفت: تمام دغدغه باید صادرات بوده و تنها دغدغه وصول مالیات باشد.
نیکبخت با اشاره به اینکه پذیرفتنی نیست که ۷۰ تا ۸۰ درصد صادرات استان همدان از سایر گمرکات کشور باشد، بیان کرد: همایشی با حضور تمامی صادرکنندگان استان همدان و مدیران کشور در این حوزه تشکیل شود تا بتوان سخنان بخش خصوصی را شنید.

یادداشت روز

دستگاه‌های دینی مواظبت بیشتری می‌خواهند

تأیید خبر اختلاس در اداره اوقاف و امور خیریه ملایر پس از حرف‌وحدیث‌ها و شایعاتی که در این‌باره مطرح شده، بار دیگر بر حواس جمعی و نظارت شهر بر نهادهای حکومتی حکایت دارد.
سیستم‌های حاکمیتی و اداری امروز به واسطه دسترسی فراوان به منابع مالی و اختیارات فراخ در اعمال قدرت و نفوذ همواره در خطر ابتلا به آلودگی‌ها و دست‌درازی‌ها هستند.
از این‌رو از دیرباز تاکنون سازوکارهای متعددی برای شفافیت هرچه بیشتر و دسترسی آزادانه‌تر به اطلاعات از سوی چشمان ناظر جامعه پیش‌بینی شده است. بر همین اساس هر دستگاه یا نهادی که خود را ازدایره نظارت و پاسخگوی مبرا بداند بیشتر در معرض آسیب‌های اعتمادسوز قرار می‌گیرد.
رعایت این اصل نظارتی در نهادهایی که ارتباط مستقیم‌تر با پایه‌های دینی و ارکان حاکمیتی نظام دارند بیشتر تأکید شده و می‌شود؛ چراکه در بروز و افشای اعمال مجرمانه اقتصادی اعم از اختلاس، سوءاستفاده مالی، ارتشاء و عناوین دیگر بیشترین آسیب را چهره و تصویر نهادها می‌بینند.
به یاد داریم که در سال ۹۳، اختلاس ۱۲ میلیارد ریالی کمیته امداد در یکی از شهرستان‌های استان چگونه به سطح اعتماد عمومی و مجموعه خیرخواهان به این نهاد مبارک آسیب وارد کرد.
اکنون جامعه استان با خبری دیگر از وقوع یک اختلاس میلیونی به تأیید مدیرکل اوقاف و امور خیریه استان روبه‌رو شده که ۳ نفر از کارکنان نیز به عنوان متهم دستگیر شده‌اند.
در بُعد نخست، روی دادن چنین سوءاستفاده‌ها و اعمال اقتصادی مجرمانه‌ای در درون نهاد دینی اوقاف که با اعتماد و عقاید مردم سروکار دارد، نقطه بسیار خطیری است که چند نکته را گوشزد می‌کند.
۱- ابتدا آنکه دغدغه سالیان گذشته دلسوزان و ناظران را یادآور می‌شود که دستگاه‌های دینی و عقیدتی باید بیش از دیگران مراقبت و مواظبت از وجهه خود داشته باشند. به خصوص نهادهایی که با اعتماد مؤمنین و مسلمین سرمایه‌های آنها که با نیت قربت الی‌ا... اهدا می‌شود را مدیریت می‌کنند.
پیامد چنین سوءاستفاده‌هایی را در ماجرای اختلاس کمیته امداد مشاهده کردیم. نهادهایی به مانند اوقاف و امور خیریه که دربرگیری اعتبار مالی فراوانی برخوردار است چنین سوءاستفاده‌هایی موجب خدشه‌دار شدن وجهه آن می‌شود.
۲- درصد آسیب و زیان چنین ماجراهایی برای مجموعه‌هایی همچون اوقاف بر ضرورت نظارت مستمر و شفافیت اطلاعاتی تأکید دوباره می‌کند. از این‌رو حواس جمعی و دقت بیشتر مدیران این مجموعه را نیاز دارد که در قبال حفظ حریم و قداست چنین سازمان‌هایی حساسیت بیشتر به خرج داده و از نظارت و شفافیت اطلاعاتی و دسترسی رسانه به عنوان چشم جامعه استقبال کنند.
۳- آنچنان که در گفته‌های مدیرکل اوقاف و خیریه استان در مورد این اختلاس آمده، ماجرا تازه نبوده و حتی اموال سوءاستفاده شده به بیت‌المال بازگردانده شده است.
سؤال اینجاست که با روی دادن این ماجرا و انتشار آن در سایت‌های خبری چرا مدیریت مجموعه در شفاف‌سازی آن پیشقدم نشد تا به قول معروف یک کلاغ، چهل کلاغ نشود و رقم اختلاس میلیونی، میلیاردی عنوان نشود. ارتباط و تعامل مدیران چنین مجموعه‌هایی با رسانه‌ها نباید در سطح نشست‌های خبری و گزارش عملکردها باقی بماند و اقدام و ارتباط مؤثر بزنگاه‌ها می‌تواند ناجی اعتبا ر و حافظ سلامت یک نهاد شود.
از این‌رو نهادهای با اعتبار و گردش مالی بالا و وجهه دینی و عقیدتی استان همچون اوقاف یا کمیته امداد بیشتر از دیگر نهادها باید از وجهه خود محافظت کرده که به معنای حفظ اعتقادات مردم مؤمن جامعه است.
اکنون که متهمان این اختلاس دستگیر شده‌اند از دستگاه قضایی نیز انتظار می‌رود که روند محاکم و نتیجه را اطلاع‌رسانی کرده تا اطمینان مردم را به تحقق نظارت و عدالت بیشتر کند و چشم‌دوختگان به اعتقادات و اموال مردم را ناامید کند.

جاده گنجنامه باز هم حادثه آفرید

بر اثر برخورد دو دستگاه سواری ال ۹۰ و پژو ۴۰۵ در جاده گنجنامه ٦ نفر مصدوم شدند.
مدیرعامل سازمان آتش‌نشانی همدان با بیان این خبر به خبرنگاران گفت: مسیر گنجنامه به همدان از نقاط حادثه خیز محدوده شهر همدان است این جاده به دلیل موقعیت خاص، پرتردد بودن به ویژه در ایام تعطیل و سرعت بالای خودروها در مسیر برگشت در سال‌های اخیر بستر حوادث مرگباری بوده است.
به گزارش مهر، محمدرضا بیاناتی با بیان اینکه با توجه به افزایش تردد در این مسیر به دلیل حضور گردشگران در فصل تابستان و بالا رفتن احتمال وقوع سوانح رانندگی باید برای رفع مشکل این محور چاره‌اندیشی کرد، افزود: ساعت ١٤ و ١٠ دقیقه روز دوشنبه ٢١ تیرماه در پی تماس شهروندان وقوع تصادف بین دو دستگاه خودروی سواری به سامانه ١٢٥ گزارش شد. وی با بیان اینکه آتش‌نشانان که در کمتر از ٥ دقیقه به محل حادثه رسیده بودند پس از قطع برق هر دو خودرو و ایمن‌سازی محل با کمک عوامل اورژانس ٦ مصدوم حادثه را از داخل خودروهای حادثه دیده خارج و به عوامل اورژانس تحویل دادند، گفت: در حالی که آتش‌نشانان و سایر عوامل مشغول امدادرسانی به مصدومان حادثه بودند یک دستگاه سواری تیبا نیز که با سرعت از گنجنامه به سمت پایین در حرکت بود از مسیر منحرف و پس از خروج از جاده با شدت به یکی از درختان حاشیه پیاده‌رو برخورد کرده است.

shenide@hamedanpayam.com

شنیده‌ها

۱- راه آهن نهاوند تکمیل می‌شود. گویا کرمانشاهی‌ها مطالبه تکمیل راه‌آهن غرب را از رئیس‌جمهور در برنامه دارند. گفتنی است بزودی استان کرمانشاه مقصد بیست‌ونهمین سفر استانی رئیس‌جمهوری و اعضای هیأت دولت خواهد بود.
۲- رئیس دانشگاه آزاد اسلامی همدان به کرمان سفر کرده است. گویا نشست سراسری رؤسای دانشگاه آزاد اسلامی با حضور هاشمی رفسنجانی در کرمان در حال برگزاری است. گفتنی است در این نشست سیاست‌های سالتحصیلی آینده این دانشگاه مشخص خواهد شد.
۳- اقتصاد مقاومتی به برگزاری جشنواره رسید. گویا یکی از استان‌ها قصد دارد جشنواره نوآوری در زمینه اقتصاد مقاومتی را برگزار کند. گفتنی است جمع‌آوری ایده‌ها و پیشنهادهای جدید در زمینه اقتصاد مقاومتی هدف این جشنواره عنوان شده است.
٤- تغییر ساعت کار ادارات استان در دست بررسی است. گویا در این بررسی تأثیر کاهش ساعت کاری ادارات در مصرف انرژی به خصوص برق مدنظر است. گفتنی است در برخی استان‌ها پس از بررسی همه جوانب، ساعت کاری ادارات برای کاهش مصرف برق، تغییر کرده است.
٥- بانک سرمایه‌گذاری زیرساخت آسیا به اصفهان وام می‌دهد. گویا استاندار اصفهان خواستار همکاری دوجانبه «بانک سرمایه‌گذاری زیرساخت آسیا» در ارتباط با اولویت‌های سرمایه‌گذاری این استان شده است.
گفتنی است بانک سرمایه‌گذاری زیرساخت آسیا (AIIB) با هدف تأمین مالی پروژه‌های زیربنایی و استحکام اقتصاد کشورهای آسیایی تأسیس شده است.

خبر

برنامه‌های دینی نوآوری می‌خواهد

مدیرکل تبلیغات اسلامی همدان گفت: ابتکار و نوآوری در برنامه‌ریزی‌ها و ارائه محتوا عامل اثربخشی برنامه‌های دینی و فرهنگی است.
به گزارش فارس، حجت‌الاسلام علی دشتکی در جلسه شورای مدیران اداره کل تبلیغات اسلامی همدان، ابتکار و نوآوری در برنامه‌ریزی‌ها و ارائه محتوا را باعث اثربخشی برنامه‌های دینی و فرهنگی دانست و بیان کرد: برنامه‌های تبلیغی ماه رمضان از کیفیت خوبی برخوردار بود و رضایتمندی مردم را در پی داشت.
وی با اشاره به پوشش حداکثری اعزام مُبلغ در نقاط مختلف استان، از اجرای طرح «تعالی منبر» در ماه رمضان خبر داد و افزود: موفقیت‌های کسب شده حاصل تلاش مجموعه تبلیغی استان بود.
مدیرکل تبلیغات اسلامی استان همدان گفت: باید از زحمات فعالان شبکه تبلیغی مثل مُبلغان، هیأت‌های مذهبی، مداحان، قاریان و مفسران قرآن کریم و هیأت امنای مساجد تشکر کنیم که در این ماه فضای معنوی خوبی را در استان ایجاد کردند.
وی افزود: بهره‌گیری درست از ظرفیت‌ها و توانمندی‌ها یک نیاز اساسی در اجرای برنامه‌های فرهنگی است که باید از سوی شبکه تبلیغی مورد توجه ویژه قرار گیرد.
دشتکی توجه به ظرفیت‌سازی و شناسایی نیروهای توانمند و فعال در بخش فرهنگی دینی را مورد توجه قرار داد و گفت: در تشکل‌ها و مؤسسات دینی و قرآنی افراد مستعد و توانمندی وجود دارند که باید با برنامه‌ریزی درست و بهره‌گیری از این ظرفیت‌ها، تقویت اثربخشی و تأثیرگذاری کارها را موجب شد.

کمک ٦/٥ میلیارد ریالی خیران برای آزادی زندانیان

مدیرعامل ستاد دیه استان همدان گفت: خیران و نیکوکاران همدان در دهمین جشن گلریزان آزادی زندانیان جرائم غیرعمد نیازمند استان بیش از ٦/٥ میلیارد ریال کمک کردند.
یدا... روحانی‌منش در گفت‌وگو با تسنیم بیان کرد: در حال حاضر ۲۸۳ نفر از مددجویان جرائم غیرعمد با مبلغ بدهی بیش از ۵۰۰ میلیارد ریال در زندان‌های استان همدان محبوس هستند.
وی افزود: بیشترین محکومیت این مددجویان مسائل مالی است که به دلیل ضمانت و تعهد مهریه سنگین به وجود آمده است.
مدیرعامل ستاد دیه استان همدان گفت: جوان‌ترین مددجو پسری ۱۸ ساله است که به دلیل تصادف و محکومیت دیه در بند زندان گرفتار شده است و پیرترین مددجو نیز با ۷۰ سال سن با محکومیت مالی در زندان محبوس است.
وی افزود: در دهمین جشن گلریزان کمک به آزادی نیازمندان زندانی جرائم غیرعمد زندان‌های استان همدان ویژه ماه رمضان امسال، خیران همدانی مبلغ ٦/٥ میلیارد ریال برای آزادی زندانیان جرائم غیرعمد کمک کردند.
روحانی‌منش گفت: در ۳ ماه نخست امسال تعداد ٤٣ نفر از زندانیان جرائم غیرعمد و مالی در استان با مبلغ بدهی ۲۲ میلیارد ریال آزاد شدند.
وی با اشاره به اینکه سال گذشته با کمک خیران، ادارت و بانک‌های استان زمینه آزادی ۱۹۲ نفر از محکومان نیازمند جرائم غیرعمد فراهم شد، افزود: خیران نوع‌دوست می‌توانند برای کمک به آزادی زندانیان جرائم غیرعمد مبالغ اهدایی خود را به شماره حساب‌های ستاد دیه نزد سیبای بانک ملی به شماره ۰۱۰٦۳۲۹۵۵۵۰۰۱ و حساب جام بانک ملت به شماره ۲۰۳۰۳۰۳۰۳۷ واریز کنند.

پیام تاریخ، تمدن و فرهنگ مادستان
The Message Of Madestan's History & Civilization & Culture
روزنامه همدان پیام
۳
پنجشنبه ● ۲۴ تیرماه ۱۳۹۵ ● شماره ۲۶۸۱
مادستان
madestan@hamedanpayam.com

اسدآباد جولانگاه تردد وانت‌بارهاست

تردد بیش از ۵ هزار خودرو سنگین و کامیون در شهر اسدآباد برای مردم مشکل‌ساز شده است.
فرماندار اسدآباد در شورای ترافیک شهرستان با تأکید بر اینکه متأسفانه اسدآباد جولانگاه تردد وانت‌بارها شده است که ساماندهی آنها باید در رأس امور قرار گیرد، گفت: شهرداری باید با تأمین پارکینگ در خارج از شهر، این مشکل را حل کند.
مسعود بکایی افزود: از پاساژ شهرداری برای ساماندهی دست‌فروشان و از خیابان جنتی برای وانت‌باران می‌توان بهره گرفت.
به گزارش تسنیم، وی بیان کرد: ۴۷ هزار خودروی سواری در شهر اسدآباد تردد می‌کند که این تعداد خودرو، نیازمند پارکینگ در معابر اصلی شهر هستند.
فرماندار اسدآباد با بیان اینکه در مصوبات جلسات پیشین، بهره‌گیری از حیاط مدارس به عنوان پارکینگ مطرح شده بود، ولی متأسفانه آموزش‌وپرورش در این زمینه کوتاهی کرده است؛ گفت: استفاده از حیاط مدارس به عنوان پارکینگ، علاوه بر کاهش حجم ترافیک در سطح شهر، منبع درآمدی برای آموزش‌وپرورش می‌شود.
بکایی درباره تردد خودروهای سنگین در سطح شهر نیز افزود: در شهر اسدآباد ۵ هزار ماشین سنگین وجود دارد که ورود این تعداد وسیله به داخل شهر مشکلات زیادی از جمله ایجاد آلودگی‌های صوتی و شکستن لوله‌های آب را برای مردم ایجاد می‌کند.
وی گفت: در صورت تعبیه پارکینگ‌های مخصوص این خودروها در خارج از شهر بسیاری از مشکلات دارندگان این وسایل حل می‌شود.
فرماندار اسدآباد بیان کرد: وجود مغازه‌های مصالح و آهن‌فروشی در داخل شهرک‌ها موجی نارضایتی مردم شده است که اصناف نباید به اینگونه مشاغل مجوز باز کردن مغازه را بدهد.

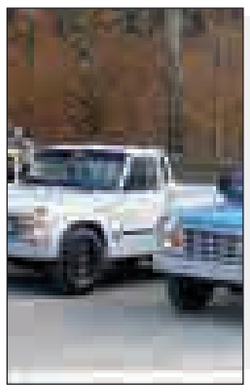

وزیر دفاع به شهر گردو می‌آید

روز تویسرکان به نام شهدای مرصاد

تویسرکان- خبرنگار همدان‌پیام: در تقویم رسمی جمهوری اسلامی ایران، روز ۵ مردادماه با نام سالروز عملیات مرصاد شناخته شده است؛ عملیاتی که ۳۰۴ نفر از رزمندگان میهن اسلامی به درجه رفیع شهادت نایل شدند و در این بین، نام ۳۸ شهید تویسرکان هم به چشم می‌خورد.
این روز از سال گذشته، بهانه‌ای شده است تا مراسم گرامیداشت روز تویسرکان به افتخار شهدای غرورآفرین و به نام تویسرکانی‌ها رقم بخورد. روزی برای تویسرکان که به همت مسئولان شهرستان به بار نشست تا فرصتی برای شناساندن هر چه بیشتر ظرفیت‌های تویسرکان باشد.
در این مراسم که برای دومین‌بار در مصلای امام خمینی(ره) شهر تویسرکان برگزار می‌شود، یادِ ۳۸ شهید این شهرستان در عملیات غرورآفرین مرصاد را گرامی می‌دارند.

رسانه‌ها در روز تویسرکان، انعکاس‌دهنده توانمندی‌ها باشند

فرماندار تویسرکان در شورای فرهنگ عمومی شهرستان از پنجم مردادماه که به روز تویسرکان نامگذاری شده، به عنوان فرصت مناسبی برای شناساندن توانمندی‌های این شهرستان یاد کرد و گفت: صداوسیما و سایر رسانه‌ها در این روز می‌تواند مُعرف مناسبی برای تویسرکانی باشد که حوزه علمیه آن قدمتی ۴۰۰ ساله دارد و پیشینه اقامه نماز جمعه در آن ۱۰۵ ساله است.
حبیب مومیوند افزود: استفاده از ظرفیت حوزه رسانه و فعالیت‌های تبلیغی یک نیاز اساسی برای معرفی حوزه‌های فرهنگی، اجتماعی، کشاورزی و علمی تویسرکان است.
وی با اشاره به فرهنگ اصیل و قدمت فرهنگی و تاریخی شهرستان تویسرکان، بیان کرد: تنها ظرفیت گردوی تویسرکان علاوه بر ظرفیت‌های بالای معنوی آن می‌تواند مُعرف این شهرستان شود.
فرماندار تویسرکان با درخواست از صداوسیمای مرکز همدان برای معرفی هرچه بیشتر ظرفیت‌های مستعد این شهرستان، افزود: این شرایط می‌طلبد که پوشش شبکه دیجیتال در منطقه خرمرود نیز تقویت شود.

وزیر دفاع به تویسرکان می‌رود

مومیوند همچنین در گفت‌وگو با خبرنگار ما از حضور حسین دهقان، وزیر دفاع و پشتیبانی نیروهای مسلح جمهوری اسلامی و همچنین آیت‌ا... احمد محسنی‌گرکانی از نخستین امام‌جمعه‌های شهرستان تویسرکان -که از سال‌های ۱۳۵۶ تا ۱۳۶۱ به مدت ۵ سال امام جمعه این شهرستان بوده و عناوینی چون قاضی، مجتهد و رئیس دیوان عالی کشور هم در کارنامه وی دیده می‌شود- به عنوان میهمانان ویژه این مراسم خبر داد.

بزودی یک فرستنده دیگر به تویسرکان اضافه می‌شود

قائم‌مقام مدیر سازمان صداوسیمای استان همدان هم گفت: در حال حاضر شهرستان تویسرکان با برخورداری از پوشش ۹۹ درصدی بیشترین میزان پوشش شبکه دیجیتال در میان شهرستان‌های استان همدان را داراست.
علیرضا غفاری افزود: اکنون ۱۶ فرستنده صداوسیما در شهرستان تویسرکان مشغول به فعالیت هستند که بزودی یک فرستنده دیگر به آنها اضافه می‌شود.
وی شناسایی و پرداختن به آسیب‌های اجتماعی بومی، معرفی ظرفیت‌های فرهنگی، هنری، اجتماعی، علمی و اقتصادی، کمک به حل مشکلات اقتصادی کارخانه‌های تولیدی و سبک زندگی اسلامی و بنیان خانواده را محوری‌ترین موضوعات برنامه‌های تولیدی در شهرستان‌ها دانست و گفت: همچنین معرفی کالاهای با کیفیت داخلی و ایرانی، معرفی شخصیت‌ها و مفاخر ملی، برنامه‌های مرتبط با توسعه صادرات، مراکز تفریحی و گردشگری، جوانان موفق، صنایع تبدیلی و توجه ویژه به بارگاه مطهر حیقوق نبی(ع) نیز در ساخت برنامه‌ها در تویسرکان در دستور کار قرار دارند.
غفاری بیان کرد: پنجم مردادماه و روز تویسرکان یک فرصت کم‌نظیر و بسیار عالی برای معرفی شهرستان تویسرکان به شمار می‌رود که صداوسیمای مرکز همدان آمادگی خود برای پوشش برنامه‌های ویژه این روز و تولید برنامه‌های خاص را اعلام می‌کند.

مدیرکل امور اجتماعی و فرهنگی استاندار همدان:

طلاق ۱۰ ساله ۱۰۰درصد شد

ملایر- خبرنگار همدان‌پیام: با ثبت ۴ هزار و ۲۶۵ واقعه طلاق در استان همدان در سال ۹۴ نسبت به سال ۹۳، ۱۰ درصد میزان طلاق افزایش یافته که میزان طلاق از سال ۸۴ تا ۹۴ در یک پروسه ۱۰ ساله، رشد دو برابری و افزایش صد درصدی داشته است.
مدیرکل امور اجتماعی و فرهنگی استانداری همدان در کارگروه تخصصی اجتماعی و فرهنگی شهرستان ملایر با اشاره به وضعیت نامطلوب طلاق و ازدواج در استان گفت: در زمینه ازدواج نیز از ۲۱ هزار و ۹۴۶ واقعه ازدواج در سال ۸۴ در استان به ۱۸ هزار و ۹۸ مورد در سال ۹۴ رسیده است که شاهد کاهش ۴ هزار مورد ازدواج در مدت ۱۰ سال اخیر بوده‌ایم.
مهرداد نادری‌فر همچنین از کاهش ۲۱ درصدی واقعه طلاق از ۸۵۳ مورد در سال ۹۳ به ۶۶۷ مورد در سال ۹۴ در شهرستان ملایر خبر داد و افزود: در ازدواج نیز از ۳ هزار و ۲۵۸ فقره ازدواج در سال ۹۳ به ۲ هزار و ۸۵۹ فقره در سال ۹۴ رسیده که ۱۲/۲ درصد کاهش داشته است.
وی در ادامه به اقدامات انجام شده در حوزه مواد مخدر نیز اشاره کرد و گفت: سال ۹۳ تعداد ۲ هزار و ۸۳۶ نفر در رابطه با مواد مخدر دستگیر شدند که این تعداد در سال ۹۴ به ۳ هزار و ۸۸۳ مورد رسید و شاهد کاهش هزار نفری در تعداد دستگیرشدگان هستیم و در این زمینه ۴ هزار و ۱۵۱ کیلوگرم انواع مواد مخدر کشف شد.
نادری‌فر همچنین به اجرای طرح نظرسنجی در خصوص موفقیت نظام در موضوع آسیب‌های اجتماعی اشاره کرد و افزود: مردم استان همدان نظام را در دو حوزه درمان و سلامت و بحث امنیت و انتظامی موفق دانستند و در بیکاری، گرانی و تورم منفی‌ترین نگاه را داشتند.
وی بیان کرد: این نظرسنجی در شاخص‌ها و موارد دیگر نیز انجام شده که وضعیت همه شهرستان‌های استان نیز در این نظرسنجی در حال استخراج است.
مدیرکل امور اجتماعی و فرهنگی استانداری همدان افزود: در اجرای طرح نقاط حاشیه‌نشینی کل استان همدان و شهرستان‌ها مشخص شده و نیازهای اجتماعی، فرهنگی، بهداشتی، ورزشی و مذهبی و امنیتی به تفکیک شهرستان مشخص و به طور مستمر باید در این محله‌ها و نقاط برنامه داشته باشیم.
نادری‌فر با بیان اینکه ۳۹ درصد از جمعیت استان در روستاها ساکن هستند، بیان کرد: هم اکنون سند توسعه فعالیت‌های اجتماعی و فرهنگی تدوین شده و این فعالیت‌ها باید در روستاها اجرایی شود.
وی افزود: دوگانگی نگاه در مسائل فرهنگی باید از بین برود، چراکه حل پدیده‌های اجتماعی نیازمند رویکرد واقعی است و از کتمان کردن و سرپوش گذاشتن باید به طور جد خودداری کنیم.
معاون استاندار همدان و فرماندار ویژه ملایر هم در ادامه با اشاره به اینکه زیرساخت‌های ما در حوزه فرهنگی و اجتماعی جدی نیستند، گفت: در همین رابطه دولت تدبیر و امید اولویت امسال را در حوزه کاهش آسیب‌های اجتماعی قرار داد و نیاز است با همکاری و تعامل جدی دستگاه‌های اجرایی، سمن‌ها و سایر حوزه‌ها برنامه‌ها و اقدامات جدی طراحی و اجرایی شود.
عبدالعظیم رضایی لزوم نظارت در اجرای این اقدامات را از اولویت برشمرد و افزود: با توجه به انتظاری که در فرهنگ عمومی داریم، باز هم آمار اعتیاد در این شهرستان بالاست.
وی خطاب به مدیران دستگاه‌های اجرایی گفت: مدیران باید معضلات اجتماعی و اعتیاد را جدی بگیرند و هر دو هفته یک‌بار مجموعه اقدامات خود را جمع‌بندی کرده و ارائه دهند که در این زمینه کمیته‌ای برای پایش مستمر اقدامات و فعالیت‌های ادارات تشکیل شده است.
رضایی نقش سمن‌ها را در کاهش آسیب‌های اجتماعی بسیار اثرگذار دانست و افزود: برای حل معضلات اجتماعی و فرهنگی باید از تمام توان دستگاه‌های اجرایی به‌ویژه فرهنگی، دانشگاه‌ها، آموزش‌وپرورش، خیران و نخبگان استفاده کنیم.
وی همچنین از برگزاری طرح هفته فرهنگی ملایر در شهریورماه امسال خبر داد و گفت: سعی ما بر این است که داشته‌ها و سرمایه‌های اجتماعی، پتانسیل‌های فرهنگی در حوزه‌های گردشگری، هنری و ورزشی و مفاخر شهرستان در یک هفته در قالب اجرای برنامه‌ها، همایش‌ها، مسابقات ورزشی و آموزشی معرفی و تجلیل شوند.

مسکن‌های مهر نهاوند شهریور ماه به متقاضیان تحویل می‌شود

نهاوند- خبرنگار همدان‌پیام: آخرین نشست شورای مسکن بود که فرماندار نهاوند در یک ضرب‌الاجل یکماهه مسئولان را مؤظف کرد که مسکن‌های مهر ۱۴۴ واحدی جهاد کشاورزی و ۳۰۴ واحدی بارو‌داب را -که آخرین پروژه‌های مسکن مهر در شهرستان محسوب می‌شوند- ظرف یک ماه یعنی اوایل تابستان امسال به متقاضیان تحویل دهند.
اما این بار هم مهمترین مصوبه آخرین شورای مسکن شهرستان روی دست ماند و مسئولان از تحویل این مسکن‌ها تا پایان تابستان امسال خبر می‌دهند.
نهاوند در مجموع ۲ هزار و ۹۷۴ واحد مسکن مهر دارد که از سال ۸۴ همزمان با آغاز طرح خانه‌دار کردن افراد فاقد مسکن، کلنگ‌زنی شد و تاکنون ۲ هزار و ۶۰۰ واحد این مسکن‌ها واگذار شده است، اما مسئولان در بحث مسکن‌های ۱۴۴ واحدی جهاد کشاورزی و ۳۰۰ واحدی بارو‌داب به دلیل مشکلات انشعابات گاز، برق و آب موفق به واگذاری نشده‌اند.
به‌رغم اینکه این واحدهای بازمانده از طرح مسکن مهر رها شده به نظر می‌رسیدند، اما چند ماهی است که شاهد تلاش‌های خوبی هستیم که امیدواریم این تلاش‌ها منتج به تحویل این واحدها در زمان مقرر به مالکانشان شود.
رئیس راه‌وشهرسازی شهرستان نهاوند در گفت‌وگو با همدان‌پیام با بیان اینکه تمام سعی خود را به کار می‌گیریم که تا شهریورماه این مسکن‌ها واگذار شود، گفت: در حال حاضر نیز ۱۵۰ خانوار از متقاضیان پروژه بارو‌داب در این مسکن‌ها اسکان دارند.
عمید الوند افزود: مهمترین علت تعلل در واگذاری این واحدها انشعابات آب، برق و گاز بوده که از طریق بانک عامل مقدمات کار برای خرید انشعابات انجام شده است.
به گفته وی، در بحث محوطه‌سازی، جدول‌کشی خیابان‌ها، احداث پارکینگ و... مشکل خاصی وجود ندارد و جدول‌کشی خیابان‌ها در حال انجام است که پس از نصب انشعابات بلافاصله آسفالت و محوطه‌سازی آغاز می‌شود.
الوند بیان کرد: پیمانکار این پروژه‌ها مکلف شده است انشعابات و تابلوهای برق را تهیه و نصب کند و به محض اینکه مسکن تحویل متقاضی شد هزینه انشعاب تسویه شود که با این تدبیر امیدواریم بتوانیم این مسکن‌های مهر را تحویل دهیم.

کوتاه از شهرستان

کبودراهنگ آماده پذیرایی از مسافران تابستان

شهرستان کبودراهنگ آمادگی کامل برای پذیرایی از مسافران تابستان به‌ویژه در غار شگفت‌انگیز علیصدر را دارد.
فرماندار کبودراهنگ در این‌باره گفت: برای استقبال از مسافران دور دوم سفرهای امسال بیش از ۴۴۰ اتاق، کلاس درس و سوئیت برای بیش از ۲ هزار مسافر در شرایط عادی در نظر گرفته شده است.
به گزارش روابط عمومی فرمانداری، احسان قنبری افزود: با توجه به وجود غار علیصدر به عنوان اصلی‌ترین قطب گردشگری استان همدان امسال برای رفع مشکلات سوخت‌گیری خودروها یک جایگاه پمپ بنزین سیار در مجتمع علیصدر استقرار یافت.
وی بیان کرد: در همین راستا برای خدمات‌رسانی هر چه بیشتر به مسافران این جاذبه گردشگری منحصر به فرد در شهر گل‌تپه دومین جایگاه CNG راه‌اندازی و برای استفاده مردم منطقه و مسافران به بهره‌برداری رسید.
فرماندار کبودراهنگ همچنین گفت: برای رفاه حال بیشتر مسافران تابستان تمامی رستوران‌ها، غذاخوری‌ها و هتل‌ها و سوئیت‌های اقامتی به صورت مستمر توسط اکیپ‌های نظارتی مورد بازرسی قرار می‌گیرند.
قنبری بیان کرد: دو پایگاه امداد جاده‌ای شیرین‌سو و گل‌تپه نیز برای امدادرسانی به حادثه‌دیدگان به صورت شبانه‌روزی با تمامی تجهیزات امداد و نجات آماده‌باش هستند.

معرفی عامل آتش‌سوزی منطقه شکار ممنوع فامنین به مرجع قضایی

عامل آتش‌سوزی در منطقه شکار ممنوع «تجرک» فامنین، شناسایی و به مرجع قضایی معرفی شد.
رئیس اداره حفاظت محیط زیست شهرستان فامنین در گفت‌وگو با مهر گفت: دهم تیرماه امسال فردی به آتش زدن علف‌های هرز حاشیه منطقه شکار ممنوع تجرک اقدام می‌کند.
سیروس عزیزی افزود: شعله‌های آتش به منطقه شکار ممنوع نیز سرایت کرده و ۳ هکتار از این اراضی به همراه باغ‌ها نزدیک آن در آتش می‌سوزد.
به گفته وی، پس از گشت و کنترل و تحقیقات میدانی صورت گرفته، فرد مظنون به آتش زدن مراتع منطقه حفاظت شده تجرک فامنین شناسایی شد.
رئیس اداره حفاظت محیط زیست شهرستان افزود: پرونده فرد مظنون به همراه اظهارات شهود تکمیل و برای صدور رأی به مرجع قضایی تحویل شده است.
عزیزی بیان کرد: گشت و کنترل تیم‌های اداره حفاظت محیط زیست فامنین در مناطق زیر پوشش این مجموعه به صورت مستمر صورت می‌پذیرد با این وجود از شهروندان انتظار داریم اینگونه مسائل را با شمار ۱۵۴۰ به یگان حفاظت محیط زیست اطلاع‌رسانی کنند.
وی همچنین گفت: منطقه حفاظت شده تجرک با ۱۵ هزار هکتار مساحت در ۳۵ کیلومتری شهر فامنین قرار دارد.

راه‌اندازی مرکز روزانه نگهداری سالمندان در رزن

راه‌اندازی مرکز روزانه نگهداری سالمندان در شهرستان رزن پیگیری می‌شود.
رئیس بهزیستی شهرستان رزن در دیدار با فرماندار از افتتاح ۳ طرح در هفته بهزیستی خبر داد و آنها را شامل افتتاح مهد کودک در شهر رزن، مجتمع خدمات بهزیستی کوثر در شهر قروه درجزین و واحد مسکونی در بخش سردرود روستای کهریز بغازی دانست.
به گزارش فارس، اسماعیل رستم‌خانی گفت: ۱۰ میلیون تومان برای این واحد مسکونی از طرف بهزیستی پرداخت شده است.
فرماندار رزن هم با بیان اینکه ما می‌توانیم مشکلات را با کار کارشناسی عمیق و سرمایه‌گذاری به حداقل برسانیم، بیان کرد: خدمت به ۱۰ درصد جامعه که از خدمات سازمان بهزیستی برخوردارند کار ساده‌ای نیست.
فتحعلی حسینی افزود: از آنجا که اکثر مراجعه‌کنندگان به سایر ادارات با بهزیستی مرتبط هستند با همت سایر نهادها در کنار کارمندان بهزیستی می‌شود از بسیاری از مراجعات به نهادهای دولتی کاست.

آغاز برداشت محصولات سیر از مزارع بهار

برداشت محصول سیر از مزارع شهرستان بهار آغاز شد.
مدیر جهاد کشاورزی شهرستان بهار از برداشت محصول سیر در سطح ۵۳۰ هکتار از اراضی شهرستان با پیش‌بینی تولید ۸ هزار تن محصول خبر داد.
هوشنگ کرمی، مزایای کشت این محصول را علاوه بر قیمت مناسب محصول در بازار، کم‌آب‌بر بودن و بهبود بافت و ساختمان خاک و همچنین کاهش علف‌های هرز برشمرد.
به گزارش روابط عمومی جهاد کشاورزی استان، وی ارقام مورد کشت سیر را سیر سفید (تند) و سیر قرمز اعلام کرد و افزود: بیشترین سطح مربوط به سیر سفید است و در بازار داخلی به منظور صادرات مورد استفاده قرار می‌گیرد.
کرمی در ادامه به برداشت کلزا اشاره کرد و گفت: برداشت کلزا از مزارع شهرستان بهار آغاز شده و از میزان ۲۱ هکتار سطح زیر کشت کلزا در شهرستان بهار، پیش‌بینی می‌شود ۸۵ تن کلزا برداشت شود.
مدیر جهاد کشاورزی شهرستان بهار بیان کرد: محصول کلزا از کشت‌های کم آب‌بر است و سیاست وزارتخانه ترویج کشت‌های کم آب‌بر نظیر کلزاست.

الوو پیام

ایمیل ——— mardomi@hamedanpayam.com
پیامک ——— ۱۰۰۰۶۰۶۶
تلفن و پیام‌گیر ——— ۳۸۲۷۹۰۴۰ - ۰۸۱

۴ سال است که امامزاده روستای حسن‌آباد امام(ره) در اسدآباد را برای ترمیم تخریب کرده‌اند اما همچنان نیمه‌کاره مانده است.
نبود امامزاده در این روستا در روحیه معنوی مردم هم تأثیر گذاشته است از مسئولان مربوطه درخواست دارم هر چه سریع‌تر نسبت به پایان کار ترمیم این امامزاده - که تنها امامزاده روستاست- اقدام کنند.
یک شهروند

خبر

سراب‌های نهاوند به بخش خصوصی واگذار شود

شرایط لازم برای ورود سرمایه‌گذار بخش خصوصی و رونق دادن به مراکز گردشگری همچون سراب‌های نهاوند برای ساماندهی و مدیریت آنها فراهم شود.
نماینده مردم نهاوند در مجلس شورای اسلامی در نشست هماهنگی ساماندهی سراب‌های نهاوند با بیان اینکه این سراب‌ها بهترین پتانسیل و ظرفیت برای رونق گردشگری شهرستان محسوب می‌شوند، گفت: این شهرستان با داشتن پتانسیل و ظرفیت‌های فراوان در بسیاری از زمینه‌ها در مقایسه با سایر شهرهای استان که قدمت آنچنانی در عمده شاخص‌ها هم ندارند، در ردیف آخر است که همه باید تلاش کنیم تا این عقب‌ماندگی را که از گذشته زنجیره‌وار بوده و تاکنون ادامه داشته، بیشتر از این نشود.
به گزارش ایسنا، حسن بهرام‌نیا بیان کرد: در شهرستان نهاوند ظرفیت‌های بالفعل و بالقوه‌ای وجود دارد که متأسفانه از این ظرفیت‌ها آنگونه که باید استفاده نشده است؛ بنابراین از ادارات‌کل میراث فرهنگی و منابع طبیعی استان انتظار داریم چاره‌اندیشی کرده و تسهیلات لازم برای ایجاد زیرساخت به این شهرستان اختصاص دهند. کریم حمیدوند، فرماندار نهاوند هم گفت: سنددار بودن اراضی منابع طبیعی در سراب گاماسیاب از ملزومات جذب سرمایه‌گذار است که در حال حاضر منابع طبیعی هنوز وضعیت آن را تعیین نکرده است؛ بنابراین سرمایه‌گذار هم نمی‌تواند ورود یابد.
علی مالمیر، مدیرکل میراث فرهنگی، صنایع دستی و گردشگری استان همدان نیز با تأکید بر اینکه اراضی سراب‌های گیان و گاماسیاب باید به میراث فرهنگی واگذار شود، افزود: تداوم سرمایه‌گذاری و تخصیص اعتبارات استانی و ملی برای ایجاد زیرساخت‌ها در این سراب‌ها مستلزم تحقق این امر است، زیرا به لحاظ محدودیت‌های قانونی تا زمانی که زمین این مکان‌ها برای اجرای پروژه واگذار نشود هیچ کاری نمی‌تواند صورت گیرد.

نبود مراکز تفریحی و توریستی یکی از ناهنجاری رزنی‌ها

نبود مراکز تفریحی و توریستی در شهرستان رزن یکی از ناهنجاری‌های موجود است و در کنار آن نبود اشتغال و بیکاری جوانان و به دنبال آن بی‌انگیزگی موجب شده حوزه فرهنگ و هنر هم مستثنی از این مشکلات نباشد.
رئیس اداره فرهنگ و ارشاد شهرستان رزن در گفت‌وگو با ایسنا گفت: البته می‌توان با ایجاد کارگروه‌های آموزشی، فرهنگی و هنری، بازارچه‌های صنایع دستی و آثار هنرمندان، گالری‌های نمایشگاهی در شهرستان و در صورت تخصیص اعتبار تبدیل مجتمع اندیشه به سینما در شهرستان و تغییر نگرش مردم در خصوص هزینه برای خرید کالای فرهنگی و هنری، از این ناهنجاری‌ها کاست.
علی سیف‌یار با توجه به وجود سبقه فرهنگی و عالم‌خیز بودن شهرستان و وجود چهره‌های سرشناس در بین علمای رزنی، از برگزاری همایش تجلیل از مفاخر در رزن در سالجاری خبر داد و گفت: نیاز است مسئولان کشور و استان نگاه مساعدتری به اهالی حوزه فرهنگ و هنر داشته باشند؛ چراکه هر چه بیشتر در این زمینه سرمایه‌گذاری کنیم، به طور قطع بخشی از آسیب‌های شهرستان کاهش خواهد یافت.
وی توسعه فرهنگی را از جمله شاخص‌های خودباوری جامعه برشمرد و افزود: توسعه فرهنگی در قالب اهمیت دادن به ارزش‌های محلی و ملی، باید بتواند از طریق برنامه‌ریزی‌های فرهنگی و اجتماعی به نیازهای معنوی و مادی افراد جامعه خود پاسخ دهد.
سیف‌یار در ادامه از فعالیت ۷ انجمن فرهنگی و هنری در این شهرستان خبر داد و کیفیت ارائه برنامه‌های فرهنگی و هنری را در شهرستان رزن مطلوب ارزیابی کرد.
وی یادآور شد: به لحاظ تخصیص اعتبار سال ۹۵ یکی از سال‌های بحرانی است که در مضیقه هستیم و به طور قطع به چالش برمی‌خوریم.
سیف‌یار همچنین گفت: برگزاری خوشنویسی استانی در آذرماه و تجلیل از عبدا... نصرتی، یکی از مفاخر شهرستان در حوزه ادبیات و برپایی نمایشگاه‌ها در سالجاری از برنامه‌های کاری فرهنگ و ارشاد اسلامی است.

پیام تاریخ، تمدن و فرهنگ مادستان
The Message Of Madestan's History & Civilization & Culture
روزنامه همدان پیام
۴
پنجشنبه ● ۲۴ تیرماه ۱۳۹۵ ● شماره ۲۶۸۱
ایران و جهان
siasat@hamedanpayam.com

مجلس

۳۵۰ پرونده کلان در کمیسیون اصل ۹۰

سخنگوی کمیسیون اصل ۹۰ مجلس شورای اسلامی از باقی ماندن هزار و ۵۰۰ پرونده از مجلس نهم در این کمیسیون خبر داد و گفت: ۳۵۰ پرونده با موضوعات کلان و ملی هستند که باید تعیین‌تکلیف شوند.بهرام پارسایی در گفت‌وگو با ایرنا با اشاره به اینکه هزار و ۵۰۰ پرونده از مجلس نهم در کمیسیون اصل ۹۰ مجلس باقی مانده است، افزود: این تعداد پرونده باید در این کمیسیون تعیین‌تکلیف شوند که ۳۵۰ پرونده جزو پرونده‌های کلان و ملی هستند و بقیه پرونده‌های خرد هستند.وی ادامه داد: ما پرونده‌ها را بر اساس فراگیر و ملی بودن در دستور کار کمیسیون قرار خواهیم داد. پرونده‌هایی که با منافع ملی مرتبط است زودتر در دستور کار کمیسیون قرار خواهند گرفت.

خبر

دستور رئیس‌جمهور درباره حجاب

دبیر شورای عالی انقلاب فرهنگی از دستور رئیس‌جمهور به وزارت کشور درباره وضعیت حجاب و عفاف خبر داد.به گزارش ایسنا، محمدرضا مخبر دزفولی با اشاره به مصوبه عفاف و حجاب شورای عالی انقلاب فرهنگی که در آن برای دستگاه‌های گوناگون مأموریت تعریف شده است، گفت: در جلسه سه‌شنبه شورای عالی انقلاب فرهنگی، برخی از اعضا در خصوص وضعیت عفاف و حجاب در جامعه نکاتی را مطرح کردند و موضوع در جلسه مورد بحث قرار گرفت.وی افزود: رئیس‌جمهور در جمع‌بندی موضوع، وزارت کشور را مأمور کرد تا با پشتوانه شورای اجتماعی خود، گزارش جامعی از وضعیت عفاف و حجاب به شورای عالی انقلاب فرهنگی ارائه کند.

خبر

بازگشت کدخدایی

عباسعلی کدخدایی، محمدرضا علیزاده و سیدفضل‌ا... موسوی با آرای نمایندگان مجلس شورای اسلامی به عضویت شورای نگهبان درآمدند.
عباسعلی کدخدایی، محمدرضا علیزاده و سیدفضل‌ا... موسوی با آرای نمایندگان مجلس شورای اسلامی به عضویت شورای نگهبان درآمدند.
به گزارش فارس، نمایندگان مجلس شورای اسلامی در نشست علنی پارلمان، انتخاب ۳ عضو حقوقدان شورای نگهبان را در دستورکار داشتند.
براین اساس، نمایندگان به عباسعلی کدخدایی با ۲۰۶ رای، محمدرضا علیزاده با ۱۸۱ رای و سیدفضل‌ا... موسوی با ۱۵۲ رای مثبت دادند.

خبر

بعیدی نژاد: ایران به جز اجرای کامل برجام رضایت نخواهد داد

رئیس تیم کارشناسی مذاکرات هسته‌ای ایران گفت: روند اجرای برجام در مجموع تا حدی رضایت‌بخش بوده به دلیل اینکه با وجود مشکلات، فرازونشیب‌ها و ابهامات موجود تا این لحظه برجام نقض نشده است و تلاش برای رفع مشکلات ادامه دارد.
به گزارش ایرنا، حمید بعیدی‌نژاد، در نشست خبری با خبرنگاران که به مناسبت یک سالگی امضای برجام برگزار شد، افزود: برجام پیچیده‌ترین مذاکرات سیاسی و بین‌المللی در چند دهه اخیر بوده است.
وی ادامه داد: ما مسیر راحتی را برای اجرای برجام پیش‌بینی نمی‌کردیم، برای مذاکره‌کنندگان مشخص بود مسیر سختی را پیش رو خواهند داشت به خاطر حساسیت و پیچ‌وخم‌هایی که وجود داشت مجموعاً روند اجرای برجام رضایت‌بخش بوده برای اینکه با وجود مشکلات و فرازونشیب‌ها و موارد ابهامی که وجود دارد تا این لحظه برجام نقض نشده و تلاش برای رفع مشکلات ادامه دارد.
بعیدی‌نژاد اظهار امیدواری کرد: با رایزنی‌ها و مذاکرات امکان وجود دارد مشکلات از سر راه برداشته شود و بتوانیم امکان کامل برجام را اجرایی کنیم و ایران به هیچ چیز جز اجرای کامل برجام رضایت نخواهد داد.

رئیس‌جمهوری در سالروز توافق هسته‌ای:

آغازکننده نقض برجام بازنده صحنه بین‌المللی است

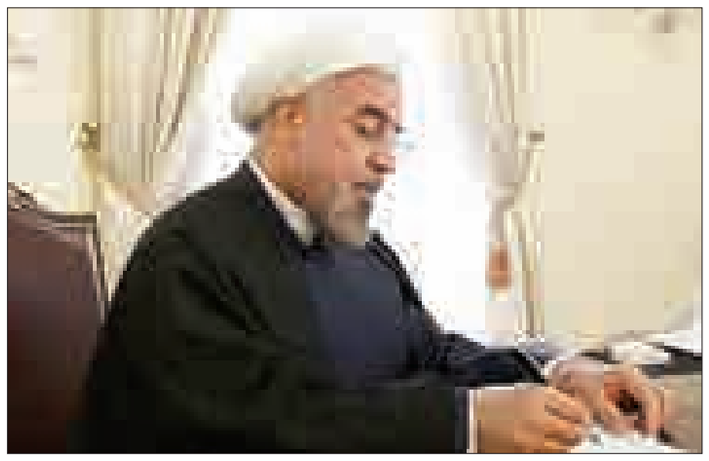

رئیس‌جمهوری بر پایبندی جمهوری اسلامی ایران به عهد خود در توافق هسته‌ای تأکید کرد و گفت: اگر روزی ۱+۵ بخواهد از تعهدات خود سر باز بزند، ما کاملاً آمادگی داشته و از لحاظ توانمندی هسته‌ای در شرایطی هستیم که در زمان کوتاهی می‌توانیم به نقطه مطلوب خود دست پیدا کنیم.
به گزارش پایگاه اطلاع‌رسانی ریاست‌جمهوری، حجت‌الاسلام والمسلمین حسن روحانی در جلسه هیأت‌وزیران با گرامیداشت ۲۳ تیرماه سالروز توافق هسته‌ای، افزود: برنامه جامع اقدام مشترک (برجام) به نفع همه کشورها و صلح، امنیت، ثبات و توسعه جهانی بوده و نقض آن به ضرر همه خواهد بود و هر کس بخواهد آغازکننده باشد، بازنده سیاسی در صحنه بین‌المللی است.
رئیس‌جمهوری با ابراز امیدواری از اینکه برجام موجب توسعه داخلی، ثبات منطقه و صلح و امنیت بین‌المللی شود، گفت: ضروری است همه براساس منافع ملی، عقلانیت و در راستای اجرا و استحکام برجام و بهره‌برداری عمومی از آن در سطح منطقه و جهان تلاش کنند.
روحانی با تقدیر از دست‌اندرکاران و مسئولان برجام و توافق هسته‌ای در بخش‌های مختلف و تشکر از تلاش همه رسانه‌ها بویژه رسانه ملی در طول مدت مذاکرات و پس از آن برای آشنا کردن افکار عمومی با زوایای گوناگون این مسأله، بر ضرورت تنویر افکار عمومی برای بهره‌برداری بیشتر از فضای پس از برجام تأکید کرد. رئیس شورای عالی امنیت ملی، استفاده از فضای به وجود آمده پس از برجام را در سایه وحدت، انسجام و هم‌افزایی امکان‌پذیر دانست و گفت: باید از این فرصت برای توسعه کشور و اشتغال جوانان بهره‌برداری کنیم.
رئیس‌جمهوری در ابتدای سخنان خود نیز بیان کرد: برجام به مفهوم تفاهم در اصل مذاکرات، در ۲۳ تیرماه به نتیجه رسید و اجرای آن از ۲۶ دی‌ماه آغاز شد و اینکه در برخی رسانه‌ها عنوان شده که یک سال از اجرای برجام گذشته است صحیح نیست و از اجرای برجام کمتر از ۶ ماه گذشته است.
روحانی با اشاره به اینکه می‌توانیم ۲۳ تیرماه را به عنوان روز تعامل با جهان بنامیم، گفت: جمهوری اسلامی ایران در این روز برای همه جهانیان ثابت کرد از لحاظ قدرت سیاسی، آنچنان توانمندی و تبحری در مسائل سیاسی، منطق و موضوعات فنی و حقوقی دارد که می‌تواند برای حل موضوع پیچیده بین‌المللی با قدرت‌های بزرگ مذاکره کرده و از حق ملت ایران به خوبی دفاع کند.
رئیس شورای عالی امنیت ملی با بیان اینکه برخی همواره از مذاکره هراس داشته و می‌گفتند قادر به مذاکره سیاسی نیستیم، افزود: ۲۳ تیرماه ثابت کرد همانطور که در میدان جنگ قادریم در برابر توطئه‌های جهانی بایستیم و با آنها مقابله کنیم و برای ملت پیروزی به ارمغان آوریم، در صحنه سیاسی، حقوقی و فنی هم این قدرت را داریم و می‌توانیم از حقوق ملت دفاع کنیم.
رئیس‌جمهوری با بیان اینکه یکی از گزینه‌های پیش روی ملت ایران قبل از مذاکرات و توافق هسته‌ای، تداوم تحریم‌ها و افزایش فشارها بود، گفت: اگر آن روند قرار بود ادامه پیدا کند، امروز فروش نفت در کشور به صفر می‌رسید، تحریم‌ها و تهدیدات روز به روز بیشتر و فعالیت‌های هسته‌ای ایران، از دید آنها غیرقانونی تلقی می‌شد.
روحانی با تأکید بر اینکه یکی از موفقیت‌های برجام برداشتن سایه تهدید از سر مردم بود، افزود: پرونده ایران در شورای امنیت، در چارچوب فصل هفتم منشور سازمان ملل قرار داده شده بود که زمینه را برای حمله نظامی به ایران آماده کنند و حتی در این زمینه به تفاهم هم رسیده بودند. مذاکرات توانست بهانه برای تهدیدات را برطرف و قدرت سیاسی، حقوقی و فنی ما را برای جهانیان آشکار کند و روشن شد فعالیت هسته‌ای و غنی‌سازی، حق مسلم ملت ایران است.
رئیس‌جمهوری با اشاره به اینکه ضروری است از این فضا برای افزایش رفاه و حل مشکلات اقتصادی مردم به بهترین شکل استفاده کنیم، گفت: اینکه امروز عده‌ای بخواهند راجع به واژه‌ها و کلمات در برجام بحث کنند در جای خود اشکالی ندارد، اما لازم است به جای پرداختن به حاشیه، به استفاده مطلوب از این فرصت بپردازیم.

آگهی مزایده

شهرداری نهاوند در اجرای ماده ۱۳ آیین نامه مالی شهرداری‌ها و با توجه به بند پنج از دویست و هفتادو هشتمین جلسه شورای اسلامی شهر، در نظر دارد که از طریق انتشار آگهی عمومی بخشی از املاک (آپارتمان ها و مغازه ها) خود را با شرایط ذیل به فروش رساند:
متقاضیان برای کسب اطلاعات بیشترو بازدید به واحد املاک مراجعه و یا شماره تلفن ۰۸۱۳۳۲۳۷۴۴۵ داخلی ۲۰۹ تماس حاصل نمایند.
متقاضیان می‌بایست ۵ درصد قیمت پایه را به حساب شماره ۰۱۰۴۸۶۸۴۶۶۰۰۳ نزد بانک ملی شعبه زاگرس واریز و به همراه پیشنهاد کتبی خود، تا پایان وقت اداری ۹۵/۵/۱۰ ، تحویل دبیر خانه شهرداری نمایند.

واحدهای آپارتمانی

ردیف	آدرس ملک	نوع ملک	متراژ	قیمت هر مترمربع (ریال)	مبلغ پایه مزایده ریال	مبلغ سپرده ریال
۱	آپارتمان شماره ۱ طبقه هفتم –بدون پارکینگ –واقع در بلوار شاهد –میدان بسیج – پلاک ثبتی ۳۶/۳۶۷۴/۳/۴۷/۴۴/۶۳۷	آپارتمان	۱۳۰ مترمربع	۷/۶۰۰/۰۰۰	۹۸۸/۰۰۰/۰۰۰	۵۰/۰۰۰/۰۰۰
۲	آپارتمان شماره ۲ طبقه هفتم - بدون پارکینگ –واقع در بلوار شاهد- میدان بسیج – پلاک ثبتی ۳۶/۳۶۷۴/۳/۴۷/۴۴/۶۳۷	آپارتمان	۱۴۰مترمربع	۷/۵۵۰/۰۰۰	۱/۰۵۷/۰۰۰/۰۰۰	۵۳۰/۰۰۰/۰۰۰
۳	آپارتمان شماره ۳ طبقه هفتم – بدون پارکینگ – پلاک ثبتی ۳۶/۳۶۷۴/۳/۴۷/۴۴/۶۳۷	آپارتمان	۸۷ مترمربع	۷/۷۰۰/۰۰۰	۶۶۹/۹۰۰/۰۰۰	۴۰/۰۰۰/۰۰۰
۴	آپارتمان شماره ۴ طبقه هفتم – بدون پارکینگ – پلاک ثبتی ۳۶/۳۶۷۴/۳/۴۷/۴۴/۶۳۷	آپارتمان	۱۱۶ مترمربع	۷/۵۰۰/۰۰۰	۸۷۰/۰۰۰/۰۰۰	۴۴/۰۰۰/۰۰۰
۵	آپارتمان شماره ۲ طبقه هفتم –بدون پارکینگ –واقع در بلوار بعثت – روبروی فرمانداری- پلاک ثبتی ۳/۵۱/۵۲/۳۵۹۴/۳۶۰۴	آپارتمان	۹۷ مترمربع	۸/۳۰۰/۰۰۰	۸۰۵/۱۰۰/۰۰۰	۴۱/۰۰۰/۰۰۰
۶	آپارتمان مسکونی – به شماره ۴۷۰۶ فرعی از ۳ اصلی مفروز و مجزا از ۳۰۹۱ قطعه ۱۱ طبقه ششم فاقد پارکینگ و انباری- بلوار شاهد – کوچه شقایق	آپارتمان	۸۸/۲۷ مترمربع	۹/۰۰۰/۰۰۰	۷۹۴/۴۳۰/۰۰۰	۴۰/۰۰۰/۰۰۰
۷	واحد شماره ۵ طبقه چهارم –بدون پارکینگ –بلوار شاهد –بالاتر از میدان بسیج –مربوط به پلاک ثبتی ۳۶/۳۶۷/۳/۴۷/۴۴/۶۳۷	آپارتمان	۱۱۶ مترمربع	۷/۵۰۰/۰۰۰	۸۷۰/۰۰۰/۰۰۰	۴۴/۰۰۰/۰۰۰

واحدهای تجاری مجتمع باران

ردیف		آدرس ملک	نوع ملک	حق انتفاع	متراژ	قیمت هر مترمربع (ریال)	مبلغ پایه مزایده ریال	مبلغ سپرده ریال
طبقه اول	۱	مغازه شماره ۲ - طبقه اول - واقع در مجتمع تجاری باران	مغازه	سرقفلی	۱۳/۱۶ مترمربع	۳۱/۰۰۰/۰۰۰	۴۰۷/۶۹۰/۰۰۰	۲۱/۰۰۰/۰۰۰
	۲	مغازه شماره ۸ طبقه اول ــ واقع در مجتمع تجاری باران	مغازه	سرقفلی	۹/۱۰ مترمربع	۳۱/۰۰۰/۰۰۰	۲۸۲/۱۰۰/۰۰۰	۱۴/۲۰۰/۰۰۰
	۳	مغازه شماره ۱۲ - طبقه اول ــ واقع در مجتمع تجاری باران	مغازه	سرقفلی	۱۲مترمربع	۴۱/۰۰۰/۰۰۰	۴۹۲/۰۰۰/۰۰۰	۲۵/۰۰۰/۰۰۰
	۴	مغازه شماره ۱۳ -طبقه اول ــ واقع در مجتمع تجاری باران	مغازه	سرقفلی	۸/۷۵مترمربع	۴۱/۰۰۰/۰۰۰	۳۵۸/۷۵۰/۰۰۰	۱۸/۰۰۰/۰۰۰
	۵	مغازه شماره ۱۶- طبقه اول ــ واقع در مجتمع تجاری باران	مغازه	سرقفلی	۱۱/۶۰مترمربع	۴۱/۰۰۰/۰۰۰	۴۷۵/۶۰۰/۰۰۰	۲۴/۰۰۰/۰۰۰
طبقه دوم	۶	مغازه شماره ۶ ــ طبقه دوم ــ واقع در مجتمع تجاری باران	مغازه	سرقفلی	۴۲/۴۰ مترمربع	۱۳/۰۰۰/۰۰۰	۵۵۱/۲۰۰/۰۰۰	۲۸/۰۰۰/۰۰۰
	۷	مغازه شماره ۳ - طبقه دوم ــ واقع در مجتمع تجاری باران	مغازه	سرقفلی	۲۹/۶۰ مترمربع	۲۱/۰۰۰/۰۰۰	۶۲۱/۶۰۰/۰۰۰	۳۲/۰۰۰/۰۰۰
	۸	مغازه شماره ۴- طبقه دوم ــ واقع در مجتمع تجاری باران	مغازه	سرقفلی	۲۸/۶۰ مترمربع	۲۲/۰۰۰/۰۰۰	۶۲۹/۲۰۰/۰۰۰	۳۲/۰۰۰/۰۰۰
	۹	مغازه شماره ۱ -طبقه دوم ــ واقع در مجتمع تجاری باران	مغازه	سرقفلی	۳۲مترمربع	۲۰/۰۰۰/۰۰۰	۶۴۰/۰۰۰/۰۰۰	۳۲/۰۰۰/۰۰۰
	۱۰	مغازه شماره ۲-طبقه دوم ــ واقع در مجتمع تجاری باران	مغازه	سرقفلی	۲۶/۶۵مترمربع	۲۰/۰۰۰/۰۰۰	۵۳۳/۰۰۰/۰۰۰	۲۷/۰۰۰/۰۰۰
	۱۱	امتیاز سرقفلی مغازه شماره ۵ واقع در طبقه دوم ــ مجتمع باران ــ خیابان ۱۷ شهریور	مغازه	سرقفلی	۳۱/۳۰ مترمربع	۲۳/۰۰۰/۰۰۰	۷۱۹/۹۰۰/۰۰۰	۳۶/۰۰۰/۰۰۰
	۱۲	امتیاز سرقفلی مغازه شماره ۵ واقع در طبقه دوم ــ پردیس	مغازه	سرقفلی	۳۸ مترمربع	۲۸/۰۰۰/۰۰۰	۱/۰۶۴/۰۰۰/۰۰۰	۵۴/۰۰۰/۰۰۰
طبقه سوم	۱۳	مغازه شماره ۲- طبقه سوم ــ مجتمع تجاری باران	مغازه	سرقفلی	۲۶/۶۵ مترمربع	۱۲/۰۰۰/۰۰۰	۳۱۹/۸۰۰/۰۰۰	۱۶/۰۰۰/۰۰۰
	۱۴	مغازه شماره ۳ طبقه سوم مجتمع تجاری باران	مغازه	سرقفلی	۲۹/۶۰ مترمربع	۱۲/۰۰۰/۰۰۰	۳۵۵/۲۰۰/۰۰۰	۱۸/۰۰۰/۰۰۰
	۱۵	مغازه شماره ۴ - طبقه سوم مجتمع تجاری باران	مغازه	سرقفلی	۳۲ مترمربع	۱۲/۰۰۰/۰۰۰	۳۸۴/۰۰۰/۰۰۰	۲۰/۰۰۰/۰۰۰
	۱۷	مغازه شماره ۱ - طبقه سوم مجتمع تجاری باران	مغازه	سرقفلی	۳۲مترمربع	۹/۵۰۰/۰۰۰	۳۰۴/۰۰۰/۰۰۰	۱۶/۰۰۰/۰۰۰
	۱۸	مغازه شماره ۵- طبقه سوم مجتمع تجاری باران	مغازه	سرقفلی	۳۱/۳۱ مترمربع	۹/۵۰۰/۰۰۰	۲۹۷/۴۴۵/۰۰۰	۱۵/۰۰۰/۰۰۰
	۱۹	مغازه شماره ۶ -طبقه سوم مجتمع تجاری باران	مغازه	سرقفلی	۴۲/۴۰ مترمربع	۹/۵۰۰/۰۰۰	۴۰۲/۸۰۰/۰۰۰	۲۱/۰۰۰/۰۰۰
	۲۰	مغازه شماره ۷ - طبقه سوم مجتمع تجاری باران	مغازه	سرقفلی	۶۷ مترمربع	۱۴/۵۰۰/۰۰۰	۹۷۱/۵۰۰/۰۰۰	۴۹/۰۰۰/۰۰۰
	۲۱	امتیاز سرقفلی مغازه شماره ۶ واقع در طبقه سوم ــ پاساژ پردیس	مغازه	سرقفلی	۵۹ مترمربع	۲۷/۰۰۰/۰۰۰	۱/۵۹۳/۰۰۰/۰۰۰	۸۰/۰۰۰/۰۰۰

-کلیه اشخاص حقیقی یا حقوقی میتوانند در مزایده شرکت نمایند .
-به پیشنهادهای مخدوش و مشروط و فاقد سپرده و یا زیر قیمت پایه ترتیب اثر داده نخواهد شد.
-شهرداری در رد یا قبول هر یک از پیشنهادها مختار است.
-چنانچه برنده مزایده جهت انعقاد قرارداد ظرف مدت هفت روز اقدام ننماید سپرده وی به نفع شهرداری ضبط و با نفر دوم قرارداد منعقد ، به این صورت تا نفر سوم ادامه خواهد داشت.
-بهای ملک بصورت کاملا نقدی از برنده مزایده دریافت خواهد شد .
-پس از مشخص شدن برنده مزایده و واریز وجه و عقد قرارداد، سپرده نفرات بعدی مسترد خواهد شد.
-کلیه هزینه ها اعم از هزینه انتشار آگهی و کارشناسی و هزینه تهیه سند ملکی دیگر هزینه های احتمالی بعهده برنده مزایده می باشد .
-بازگشایی پاکتها کمیسیون عالی معاملات شهرداری ساعت ۱۲ مورخ ۹۵/۵/ ۱۱ ، تشکیل جلسه و پیشنهادهای رسیده را مفتوح و نتیجه را اعلام خواهد نمود.

نوبت اول چاپ:۹۵/۴/۲۴ نوبت دوم چاپ: ۹۵/۴/۳۱

یوسفیان،شهردار نهاوند

پیام تاریخ، تمدن و فرهنگ مادستان
The Message Of Madestan's History & Civilization & Culture
روزنامه همدان پیام
۵
پنجشنبه ● ۲۴ تیرماه ۱۳۹۵ ● شماره ۲۶۸۱
جامعه
ejtemaei@hamedanpayam.com

قول مساعد سازمان مدیریت برای رفع کسری دانشگاه‌ها

در سال گذشته به دلیل مشکلات مالی دولت تخصیص‌ها به دانشگاه‌ها بسیار ناچیز بود و سازمان مدیریت قول مساعد برای رفع مشکلات مالی دانشگاه‌ها داده است.

معاون اداری و مالی وزارت علوم گفت: تخصیص نیافتن کامل بودجه دانشگاه‌ها مشکلات زیادی را برای این مراکز ایجاد کرده است که با پیگیری‌های لازم قرار شد کسری سال گذشته دانشگاه‌ها تا حدی جبران شود.

به گزارش مهر، محمد حسین امید افزود: امیدواریم در سالجاری کسری سال ۹۴ و سال‌های ماقبل دانشگاه‌ها نیز جبران شود.

نسل جدید علاقه‌ای به نگهداری والدین خود ندارند

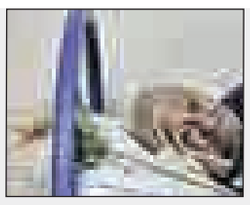

تحقیقات نشان می‌دهد که نسل جدید علاقه‌ای به نگهداری پدر و مادران خود ندارند.

رئیس دبیرخانه سالمندان گفت: بی‌توجهی سازمان‌های متولی از جمله بهزیستی به هشدارهای سالمند شدن جمعیت اگر نگوییم خیانت به جامعه ایرانی، دست‌کم نوعی کم‌کاری است.

فرید براتی سده در گفت‌وگو با ایرنا، افزود: پیر شدن جامعه و مراقبت از سالمندان یک مسأله چالشی در بسیاری از کشورهای توسعه یافته و در حال توسعه است که باید الگوی مناسب در مواجهه با سالمندی ارائه شود.

عبور از مرز هشدار «سرطان» در ۱۵ سال آینده

با این روندی که جوانان در بحث استعمال مواد دخانی در پیش گرفته‌اند، متأسفانه معضل سرطان در ۱۵ سال آینده در کشور از مرز هشدار هم می‌گذرد.

محمدرضا مسجدی دبیرکل جمعیت مبارزه با استعمال دخانیات گفت: در بحث دخانیات ما طرح پیشگیری از استعمال دخانیات را برای مدارس ارائه کردیم که در آن کودکان و نوجوانان، مربیان، اولیای بچه‌ها در یک روند آموزشی فراخور سن و سالشان چگونگی پیشگیری و برخورد با مواد دخانی را می‌آموزند.

آغاز چهل و چهارمین کنکور

۲۲ هزار کنکوری در استان رقابت می‌کنند

» سمانه جهانگیری عرش

روزشمار کنکور سراسری سال ۹۵، امروز پنجشنبه تا دقایقی دیگرفرا می‌رسد تا داوطلبان حاضر در سالن محل برگزاری ماراتن چهل‌وچهارم در رقابتی گسترده حاصل تلاش ۱۲ ساله خود را کسب کنند.

صدای قرائت قرآن، و توکل داوطلبان به باری تعالی سکوت عجیبی را بر سالن جلسه حکم‌فرما کرده است.

پس از پایان تلاوت قرآن تپش قلب‌ها آغاز می‌شود رابطان هر کدام در جای مشخص ایستاده‌اند.

در این لحظه آخر تنها خواندن برگه دعایی که برخی‌ها آنرا همراه آورده‌اند کمی از استرس و تپش قلب می‌کاهد.اعلام می‌شود که داوطلبان باید کارت ورود به جلسه را به سینه‌هایشان نصب کنند. دفترچه کنکور سمت چپ پایین صندلی‌ها قرار می‌گیرد و داوطلبان تا قبل از اعلام زمان برداشتن دفترچه‌ها مجاز به ورق زدن آن نیستند.

داوطلب یک‌بار دیگر مرور می‌کند مداد نرم پر رنگ، پاک‌کن، خودکار، کارت ملی و... همه را همراه خود آورده است اما اینکه این همه استرس از چه چیزی ناشی می‌شود را خدا می‌داند.

و حالا از بلندگو اعلام می‌شود که داوطلبان عزیز با توکل به خدا امتحان شروع شد....

چهل‌وششمین آزمون سراسری کشور در صبح و بعدازظهر در روزهای پنجشنبه ۲٤ تیرماه و جمعه ۲۵ تیرماه در ۳٦۹ شهرستان و بخش مختلف و ٤٦۷ حوزه امتحانی برگزار می‌شود.

شاید احوال این روزهای داوطلبان کنکور پس از سال‌ها به بهترین خاطراتشان تبدیل شود و حتی شاید بعدها از تجربه‌های این روزهای خود که به موفقیت ختم شده است برای دیگران بگویند.

در آزمون سراسری سال ۹۵ تعداد ۸٦۰ هزار و ۱۰۹ نفر داوطلب ثبت نام کرده‌اند که از این تعداد ۵۰۹ هزار و ۱۹ نفر زن و ۳۵۱ هزار و ۹۰ نفر مرد هستند، به عبارت دیگر ۵۹/۱۸ درصد داوطلبان زن و ٤۰/۸۲ درصد داوطلبان مرد است.

داوطلبان کنکور در استان همدان نیز این روزها حال و هوای خاصی را تجربه می‌کنند و امروز و فردا در ماراتن آموزش عالی شرکت کرده و یا خواهند کرد.

به همین دلیل دیروز در آخرین روز انتظار برای برگزاری آزمون ۹۵ با تعدادی از داوطلبان کنکور استان گفت‌وگویی را ترتیب دادیم تا حس و حالشان را از خودشان جویا شویم.

یکی از آن‌ها از استرس این روزهایش می‌گوید و از اینکه حتی فرصت انجام کارهای شخصی را هم ندارد.

به او می‌گوییم: کنکور را به چه تشبیه می‌کنی؟ می‌گوید: هر چه باشد می‌دانم که غول نیست ولی نمی‌دانم چرا آنقدر استرس دارم.

بعد ادامه می‌دهد: یک سال زحمت کشیده‌ام و می‌خواهم با یک نتیجه موفق سرنوشت آینده‌ام را به خوبی رقم بزنم.

آخر حرفش را می‌خورد و می‌گوید: توکل کرده‌ام بر خدا. هر چه خدا بخواهد همان می‌شود.

«توکل بر خدا»؛ واژه‌ای که در صحبت همه کنکوری‌ها مشترک است. به هر کدامشان می‌گویم نتیجه کنکور خود را پیش‌بینی کنند از توکل بر خدا صحبت می‌کنند. آن‌ها می‌دانند که کنکور یکی از راه‌های تعیین سرنوشت است و آخر دنیا نیست. کنکوری‌ها خوب می‌دانند که باید تلاششان را بکنند و نتیجه را به خدا بسپارند.

میلاد پورجهان دانش‌آموزی که در زمره دانش‌آموزانیست که برای نخستین بار در کنکور شرکت کرده است گفت: احساس نگرانی می‌کنم به واسطه اینکه نمی‌دانم رقبای من در چه سطحی قرار دارند با توجه به اینکه کتاب‌ها در این چند سال اخیر تغییر کرده و این مهم بر سطح کنکور تأثیر گذاشته نمی‌دانم آن چیزی که برای کنکور خواندم کافی بود یا خیر.

وی ادامه داد: از منابع و آزمون‌های مختلف استفاده می‌کردم و قطعاً برای کنکور استرس دارم. تغییر وضعیت از دانش‌آموز به دانشجو حس شیرینی بوده و بسیار خوب می‌شود اگر دانشگاه مورد علاقه قبول شویم و تلاش می‌کنم که رتبه زیر ۵۰۰ کسب کنم.

مبینا میرابی دانش‌آموز دبیرستان پروین اعتصامی نیز گفت: دلهره بسیاری دارم نمی‌دانم چه رتبه‌ای کسب می‌کنم خانواده منتظر نتیجه آزمون من هستند.

طبق برنامه مشاورم درس می‌خواندم و بعد از عید تازه متوجه شدم به چه شکل درس بخوانم و رتبه ۵۰۰ الی هزار را در نظر دارم.

آرامش خاصی دارم، زیرا یکی از اساتیدم در ماه مبارک رمضان می‌گفت: بچه‌هایی که روزه می‌گیرند هفته آخر کنکور آرامش خاصی دارند و من امروز واقعاً به حرف استادم رسیدم.

رضا روشنی دانش‌آموز سال چهارم ریاضی که در یکی از مدارس غیر انتفاعی درس خوانده است نیز امروز پنجشنبه در کنکور رشته ریاضی شرکت می‌کند که وی هم گفت: شرکت کردن برای نخستین بار در کنکور طبیعتاً با استرس همراه است و من سعی کردم با آن کنار آمده و آرامش خود را حفظ کنم. از تابستان سال گذشته درس خواندن را آغاز کرده و اوایل راه بسیار جدی بودم اما اواسط سال خسته شده بودم و فشار مضاعف شده بود اما برنامه‌ریزی را متوقف نکردم و در طول عید به اردوهای نوروزی رفتم پس از عید نیز درگیر امتحانات شدم اما تا جایی که می‌توانستم برای کنکور تلاش کردم. از کتاب‌های زرد قلم‌چی و برای برخی دروس از کتاب‌های گاج استفاده می‌کردم. بسیار علاقه‌مندم معماری دانشگاه تهران قبول شوم.

نماینده تام‌الاختیار دانشگاه در برگزاری آزمون سراسری سال ۹۵ در همدان گفت: در استان همدان ۲۲ هزار و ۲۸٤ نفر در کنکور امسال شرکت می‌کنند که از این تعداد ۵۹ درصد آقا و ٤۱ درصد خانم هستند.

مهدی مسبوق با بیان اینکه داوطلبان شرکت‌کننده در کنکور امسال در ۱۰ حوزه امتحانی آزمون خواهند داد بیان کرد: دانشگاه‌های پیام‌نور اسدآباد، بهار، رزن، کبودراهنگ و دانشگاه آزاد تویسرکان، دانشگاه ملایر و آموزش‌وپرورش نهاوند در شهرستان‌ها محل برگزاری آزمون داوطلبان شهرستانی هستند.

همچنین در شهر همدان ۳ روزه دانشگاه بوعلی‌سینا، دانشگاه آزاد اسلامی واحد همدان و دانشگاه پیام نور به عنوان محل برگزاری آزمون سراسری انتخاب شده‌اند.

وی گفت: آزمون سراسری در ٤ نوبت و در روزهای پنجشنبه و جمعه برگزار می‌شود به طوری که پنجشنبه گروه ریاضی، بعدازظهر گروه هنر و جمعه صبح گروه علوم تجربی و بعدازظهر زبان خارجه به رقابت می‌پردازند.

نماینده تام‌الاختیار دانشگاه در برگزاری آزمون سراسری سال۹۵ از کاهش شرکت‌کنندگان در آزمون امسال خبر داد و افزود: نتایج آزمون سراسری ۱۰ شهریور ماه اعلام می‌شود.

مسبوق توصیه‌ای نیز به داوطلبان آزمون کرد و گفت: از داوطلبان می‌خواهیم با حفظ آرامش در زمان مقرر طبق اعلام سازمان سنجش در محل برگزاری آزمون حضور پیدا کنند. همچنین یک ساعت پیش از آغاز جلسه به حوزه برگزاری آمده که نیم‌ساعت قبل از آزمون درهای ورودی حوزه امتحانی باز می‌شود.

وی افزود: از داوطلبان می‌خواهیم از آوردن وسایل اضافی و ممنوعه خودداری کرده و حدالامکان ساک، تلفن‌همراه، ماشین‌حساب، لب‌تاپ با خود همراه نداشته باشند.

مسبوق بیان کرد: در سنوات اخیر رتبه‌های خوبی را در آزمون سراسری کسب کردیم که امیدواریم داوطلبان آزمون سراسری سال ۹۵ همدان امسال نیز بتوانند با درخشش در آزمون سراسری رتبه‌های قابل توجه‌ای را برای استان کسب کنند.

بخوانم و برای پدر کارگرم مایه افتخار و سربلندی باشم.

در این بین برخی دانش‌آموزان هم از آماده نبودن برای کنکور امسال سخن گفتند.

عرشیا خاکسار دانش‌آموز رشته انسانی گفت: امسال نتوانسم آنطور که باید و شاید درس بخوانم و کنکور امسال را شانسی امتحان می‌دهم اما برای سال آینده حتماً درس می خوانم تا وارد دانشگاه شوم.

سیما زارعی هم بیان کرد: من آمده‌ام که فقط آزمونی بدهم و احساس می‌کنم آمادگی لازم را ندارم چون در دوران دبیرستان به درس و مدرسه بی‌توجهی کردم و حالا که می‌بینم هم سن و سالانم با این همه انگیزه برای شرکت در کنکور آماده می‌شوند افسوس می‌خورم. از داوطلبان کنکور ۹۵ که بگذریم خانواده‌ها هم درگیر یک سال درس خواندن فرزندشان با آنان همراه و هم پا شده‌اند.

رضا ترابی پدر دانش‌آموزی که قرار است جمعه در آزمون سراسری شرکت کند گفت: به خاطر فرزندم بعد از عید مسافرت، میهمانی و برخی برنامه‌ها را حذف کردیم تا با خیال راحت به درس و تحصیلش بپردازد.

مهری خوش‌شعار هم افزود: پسر و دخترم امسال در کنکور سراسری شرکت می‌کنند. دخترم بسیار مصمم است ولی پسرم چندان انگیزه ندارد برای اینکه محیطی آرام برای درس خواندن آنان فراهم کنیم بسیار تلاش کردیم ما که به جایی نرسیدیم ولی امیدواریم هر دو قبول شوند آن هم در دانشگاه دولتی شهر خودمان.

امروز و فردا استان همدان حال و هوای دیگری دارد. خیابان‌های منتهی به محل‌های آزمون داوطلبان کنکور مملو از جمعیت است و در بسیاری از مراکز نخستین نکته‌ای که جلب توجه می‌کند حضور خانواده‌ها و ترافیک خودروهاست که همگی یک دغدغه مشترک دارند" آرزوی قبولی فرزندانشان در کنکور".

نیش و نوش

اعتماد: مدیرکل آموزش‌وپرورش تهران: ما از خبرنگاران فرار می‌کنیم

مگه لولو خور خورن!!

تابناک: کشف رد پای یک انفجار تاریخی بر روی کره زمین

هنوز هیچ گروهی و یا شخصی مسئولیت این انفجار را نپذیرفته است

ایسنا: ۵ زبان خارجی جدید در مدارس تدریس خواهد شد

اگه زبان مادری رو فراموش نکنن خوبه

شرق: ریشه‌های بحران آب در ایران

قبلاً کشف شده ریشش توی زمینِ

اعتماد: وضعیت تربیتی تهران مناسب نیست

یعنی همه بی‌تربیتن!!

همدان‌پیام: آبنما تخریب شد تا پیاده‌راه قد عَلَم کند

یکی رفت تا یکی بیاید اما پر هزینه!!

مهر: مشکلات امروز جامعه ناشی از نبود خانواده توانمند است

حالا به این بهانه یه بودجه هم برای توانمندسازی خانواده بگیرین!!

خبر آنلاین: ازدواج زودهنگام "دانش‌آموزان دختر ابتدایی" در برخی مناطق ایران

چشمشون ترسیده که نکنه شوهر گیرشون نیاد

شرق: برکناری یک مسئول به خاطر دریافت پول

مگه وقتی استخدام شد بهش گفتن کار کن ولی پول نگیر!!

تابناک: آیا بعد ویدئو نوبت آزادسازی ماهواره است

همینجوریش هم انگار آزاد شده برو بالا پشت‌بام تا ببینی!!

اعتماد: تا هستم ای رفیق ندانی که کیستم

احتمالاً این شعری از یک روح سرگردان بوده!!

ایسنا: تلفن همراهتان را در جیب شارژ کنید!

اگه همه پیشرفت‌ها مثل دنیای ارتباطات و موبایل بود خوب می‌شد!!

بیتوته: چرا هتل‌ها زنان مجرد را نمی‌پذیرند؟

برای تشویق خانوم‌ها به ازدواج تا دوتایی بیان هتل!!

فارس: ممنوعیت‌های جدید داوطلبان در کنکور اعلام شد

بدون شرح!

نگاه

جنگ نرم و امنیت جهانی

امروزه جنگ‌ها شکل‌های مختلفی به خود گرفته‌اند؛ از جمله جنگ نرم که شامل اقدامات روانی و تبلیغاتی می‌شود که هدف آن جامعه یا گروه خاصی است و به تعبیر دیگر جنگ نرم استفاده دقیق و طراحی شده از تبلیغات و ابزارهای مربوط به آن است به منظور تأثیرگذاری بر عقاید، فرهنگ، سیاست، احساسات و مختصات فکری با توسل به شیوه‌هایی که امنیت ملی و جهانی را متحول می‌کند.

باید بدانیم که قدرت نرم بنیاد و زیرساخت اصلی امنیت همه‌جانبه یک نظام سیاسی است و فرهنگی کردن امنیت جهانی در این چارچوب به عنوان شکل و ماهیت جدید امنیتی قابل توجیه است. در این نگرش راهبرد دستیابی به امنیت قدرت نرم و تأثیر هنجاری بر دیگران است و جنگ نرم به عنوان منبع و کانون اصلی تهدید در محیط امنیتی جوامع به شمار می‌آید. جنگ نرم پدیده‌ای است که جنبه‌های مختلف حیات انسان را در حال حاضر تحت تأثیر قرار داده است.

* مولود شیرزادی- مربی پرورشی دبیرستان شهید بهشتی

آگهی مزایده

در پرونده کلاسه ۶۰۲/۹۵/اج اجرایی طی رأی صادره از شعبه ۱۱۹ شورای حل اختلاف همدان آقای حسین حیدری‌فر محکومند به پرداخت مبلغ ۳۹,۱۶۵,۰۰۰ ریال به عنوان اصل خواسته در حق آقای مجید اسکندرلو و مبلغ ۱,۹۵۰,۰۰۰ ریال به عنوان نیمعشر دولتی لذا با توجه به اینکه محکوم علیه- علیهما- علیهم نسبت به برائت ذمه خویش اقدامی نکرده است این اجرا به درخواست (محکوم له)، لهما، لهم اقدام به توقیف اموالی به شرح ذیل نموده که در تاریخ ۱۳۹۵/۵/۱۰ ساعت ۱۱ تا ۱۰ صبح اقدام به برگزاری عملیات مزایده جهت تأدیه دین محکوم علیه، علیهما، علیهم می‌نماید معهذا کسانی که تمایل به شرکت در مزایده دارند می‌توانند در مدت پنج روز قبل از روزی که برای فروش معین شده است اموال مشروحه ذیل را ملاحظه نمایند. ضمنا مزایده در دایره اجرای احکام مدنی شورای حل اختلاف همدان برگزار می‌گردد.۱- یک دستگاه تلویزیون ۳۲ اینچ LG مدل LCD به ارزش ۵,۰۰۰,۰۰۰ ریال ۲- یک دستگاه تلویزیون ۲۸ اینچ سامسونگ مدل قدیمی ۳,۰۰۰,۰۰۰ ریال ۳- یک دستگاه یخچال فریزر فیلور داخل کارتن آک‌بند ۱۲,۰۰۰,۰۰۰ ریال ۴- یک دستگاه فیلور و کارکرده ۶,۰۰۰,۰۰۰ ریال ۵- یک دستگاه یخچال یخساران ۶,۰۰۰,۰۰۰ ریال ۶- دو دستگاه ماشین لباسشویی هاید دوقلو ۵,۰۰۰,۰۰۰ ریال که جمعاً به مبلغ ۳۷,۰۰۰,۰۰۰ ریال می‌باشد بدیهی است برنده مزایده کسی تلقی می‌گردد که بیشترین قیمت پیشنهاد نماید و می‌بایست ده درصد فی را فی‌المجلس و مابقی را ظرف مدت یک ماه تأدیه کند.(م‌الف ۲۱۰۷)

اجرای احکام مدنی

آگهی حصر وراثت

آقای ابوالقاسم محلوجی فرزند هادی دارای شناسنامه شماره ۷۴۱ متولد ۱۳۲۵ به شرح دادخواست به کلاسه ۹۵۰۱۴۸/ح۱۲۰ از این حوزه درخواست گواهی حصر وراثت نموده و چنین توضیح داده که شادروان اقدس تراب‌زاده فرزند حسین به شناسنامه شماره ۸۴ متولد ۱۳۰۹ در تاریخ ۱۳۹۵/۳/۱۴ در اقامتگاه دائمی خود بدرود زندگی گفته ورثه آن مرحوم منحصر است به: دو فرزند پسر و دو فرزند دختر به شرح ذیل ولاغیر ۱-ابوالقاسم محلوجی فرزند هادی به شماره شناسنامه ۷۴۱ متولد ۱۳۲۵ صادره از همدان، پسر متوفیه ۲-محمدعلی محلوجی فرزند هادی به شماره شناسنامه ۳۵۲ متولد ۱۳۳۲ صادره از همدان، پسر متوفیه ۳-اعظم محلوجی فرزند هادی به شماره شناسنامه ۴۵۳ متولد ۱۳۳۷ صادره از همدان، دختر متوفیه ۴-اکرم محلوجی فرزند هادی به شماره شناسنامه ۱۱۴ متولد ۱۳۲۹ صادره از همدان، دختر متوفیه اینک با انجام تشریفات مقدماتی درخواست مزبور را در یک نوبت آگهی می‌نماید تا هر کسی اعتراضی دارد و یا وصیتنامه از متوفی نزد او باشد از تاریخ نشر نخستین آگهی ظرف یک ماه تقدیم دارد والا گواهی صادر خواهد شد. (م‌الف ۲۰۸۷)

قاضی حوزه ۱۲۱ شورای حل اختلاف همدان

آگهی حصر وراثت

آقای ناصر حبیبیان‌فر دارای شناسنامه شماره ۲۱۱ به شرح دادخواست به کلاسه ۱۱۸/۹۵۰۲۶۳/۹۵ج از این حوزه درخواست گواهی حصر وراثت نموده و چنین توضیح داده که شادروان محمد حبیبیان‌فر به شناسنامه شماره ۲۴۲۴۲ در تاریخ ۱۳۹۵/۱/۲۲در اقامتگاه دائمی خود بدرود زندگی گفته ورثه آن مرحوم منحصر است به: ۱- فاطمه معنوی به شماره شناسنامه ۱۲۱ صادره از همدان متولد ۱۳۱۹ همسر متوفی ۲-پهروز حبیبیان‌فر شماره شناسنامه ۱۰۸۰۰۸ صادره از همدان متولد ۱۳۴۹ فرزند متوفی ۳-ناصر حبیبیان‌فر شماره شناسنامه ۲۱۱ صادره از همدان متولد ۱۳۳۹ فرزند متوفی ۴-محبوبه حبیبیانی شماره شناسنامه ۵۶۶ صادره از همدان متولد ۱۳۳۴ فرزند متوفی ۵-مرضیه حبیبیانی شماره شناسنامه ۸۴۵ صادره از همدان متولد ۱۳۳۵ فرزند متوفی ۶-شمسی حبیبیانی شماره شناسنامه ۴۲۳ صادره از همدان متولد ۱۳۴۳ فرزند متوفی ۷-نادر حبیبیان‌فر شماره شناسنامه ۲۲۵۲ صادره از همدان متولد ۱۳۴۱ فرزند متوفی اینک با انجام تشریفات مقدماتی درخواست مزبور را در یک نوبت آگهی می‌نماید تا هر کسی اعتراضی دارد و یا وصیتنامه از متوفی نزد او باشد از تاریخ نشر نخستین آگهی ظرف یک ماه تقدیم دارد والا گواهی صادر خواهد شد. (م‌الف ۲۱۰۸)

قاضی حوزه ۱۱۸ شورای حل اختلاف همدان

آگهی فروش املاک تجدید

مزایده شماره ۹۵/۲

شرکت مخابرات استان همدان در نظر دارد املاک مشروحه ذیل را از طریق مزایده عمومی به فروش رساند. متقاضیان می‌توانند جهت کسب اطلاعات بیشتر در ساعات اداری با شماره تلفن ۳۸۳۵۳۰۵۵ تماس و برای خرید اسناد مزایده به نشانی: همدان، شرکت مخابرات استان همدان، آرامگاه بوعلی، طبقه سوم، واحد قراردادها مراجعه و پیشنهاد قیمت خود را حداکثر تا پایان وقت اداری یکشنبه ۹۵/۵/۱۰ تسلیم دبیرخانه شرکت نمایند. ضمناً تاریخ بازگشایی پاکات ساعت ۱۰ صبح روز دوشنبه مورخ ۹۵/۵/۱۱ می‌باشد.

ردیف	آدرس ملک	سند	نوع کاربری	عرصه مترمربع	اعیانی مترمربع	قیمت کارشناسی به ریال	تعداد طبقات	BTS وضعیت ملک و (نوساز، کلنگی در حال تخریب)
۱	بهار، بلوار شهید بهشتی، جنب پمپ بنزین	۱۳۹/۳۵۶۳	اداری	۲۰۳۰	۱۸۰	۷,۰۰۰,۰۰۰,۰۰۰	-	کلنگی
۲	بهار، بلوار شهید بهشتی، جنب مخابرات	عادی	وضعیت موجود در شهرداری	۹۱۰	-	۴,۰۰۰,۰۰۰,۰۰۰	-	زمین
۳	کبودراهنگ، میدان امام، پشت مخابرات، مرکز فنی	اوقافی	مسکونی	۲۳۱	۱۵۰	۱,۳۰۰,۰۰۰,۰۰۰	-	بالای ۲۵ سال
۴	فامنین، مرکز بهره‌برداری قدیم	قسمتی اوقافی در شرف اخذ سند	اداری	۸۹۴	۱۲۲	۳,۰۰۰,۰۰۰,۰۰۰	۱	کلنگی
۵	ساختمان آموزش	۲۶۵۹/۱	اداری- رستوران	۲۸۹۷	۴۸۲۵	۱۳۰,۰۰۰,۰۰۰,۰۰۰	۴	کلنگی
۶	شهرک مدنی، میدان نبوت	۱۸/۱۱۱/۳۸۹۱	اداری	۱۵۵۰/۴۷	۴۶۳	۲۵,۸۵۲,۷۵۵,۰۰۰	۱	BTS کلنگی دارای
۷	نهاوند، ساختمان مالی اداری و خانه سازمانی	۴۴/۳-۴۴۶ بنچاق، بخش ۲	اداری	۶۰۰۰	۵۷۶۷۸۰	۶۵,۷۷۹,۰۰۰,۰۰۰	۲	ساختمان اداری و خانه سازمانی سابقه ساخت بیش از ۲۵ سال- کلنگی
۸	تویسرکان، مرکز قدیم	۱۷۴۸	اداری	۱۳۹۰	۱۱۸۴	۱۴,۰۰۰,۰۰۰,۰۰۰	۲	کلنگی
۹	رزن، خانه سازمانی	عادی	مسکونی	۱۵۶/۵	۸۰	۸۰۰,۰۰۰,۰۰۰	۱	کلنگی
۱۰	بلوار ارم	۱/۱۶۶/۱۲۷۲۵ باقیمانده ۱/۱۶۵	پارکینگ	۴۴۵۰	-	۱۰۹,۰۲۵,۰۰۰,۰۰۰	-	زمین
۱۱	زمین ملایر	۲۱۴۸/۱	تجاری مسکونی	۴۰۰	-	۲۴,۰۰۰,۰۰۰,۰۰۰	-	زمین جنب مرکز مدنی ملایر
۱۲	همدان، خیابان میرزاده‌عشقی، اول خیابان هنرستان، روبه‌روی زمین زندان قدیم	۱۰/۷۶۷	مسکونی	۳۱۰	۶۶۲	۱۶,۰۰۰,۰۰۰,۰۰۰	۲/۵	ساختمان قدیمی ۲۸ سال ساخت کلنگی
۱۳	رزن، روستای منصورآباد	عادی	دفتر مخابرات	۵۵۰	-	۳۳۰,۰۰۰,۰۰۰	-	الباقی زمین دفتر مخابرات منصورآباد
۱۴	نهاوند، روستای گیوکی	عادی	دفتر مخابرات	۲۷۲	-	۸۱,۶۰۰,۰۰۰	-	زمین دفتر مخابرات گیوکی
۱۵	رزن، روستای توکلی تپه	عادی	دفتر قدیم مخابرات	۲۰	۲۰	۳۵,۰۰۰,۰۰۰		با توجه به عدم مراجعه جهت مستندسازی متراژ قیمت‌گذاری بر اساس درخواست خریدار قید شده است

شرکت مخابرات استان همدان

آگهی مناقصه عمومی

دانشگاه علوم پزشکی و خدمات بهداشتی و درمانی استان همدان در نظر دارد **نسبت به واگذاری امور نظافت به صورت حجم کار (مترمربع) مرکز بهداشت شهرستان همدان، از طریق مناقصه عمومی به پیمانکاران واجد الشرایط اقدام نماید.** بدین منظور از کلیه شرکت‌هایی که دارای تأیید صلاحیت از سازمان کار و امور اجتماعی و نیز دارای تجربه و سوابق کافی و مفید در امور مربوطه می‌باشند و تمایل به همکاری دارند دعوت می‌شود از تاریخ ۹۵/۴/۲۴ تا ۴۹۵/۳۱ جهت دریافت اسناد و اوراق شرکت در مناقصه و ارائه پیشنهادات به آدرس، همدان، چهارراه شریعتی، ابتدای بلوار آیت‌اله کاشانی، ساختمان شماره ۳ دانشگاه، طبقه اول دبیرخانه مزایدات و مناقصات مراجعه و یا جهت کسب اطلاعات بیشتر با شماره تلفن ۲۵۲۹۷۱۰-۰۸۱۳ تماس حاصل فرمایند. بدیهی است مهلت ارائه قیمت پیشنهادی و تحویل پاکت‌های لاک و مهر شده الف، ب، ج از ۱۳۹۵/۵/۲ تا ساعت ۱۴ روز سه‌شنبه مورخه ۹۵/۵/۱۲ بوده و به پیشنهادات واصله پس از تاریخ و ساعت فوق ترتیب اثر داده نخواهد شد. جلسه کمیسیون مناقصه رأس ساعت ۹ صبح روز چهارشنبه ۹۵/۵/۱۳ در دفتر مدیریت امور عمومی برگزار خواهد شد.

ردیف	نام واحد	حجم کار قابل واگذاری ماهیانه
۱	مرکز بهداشت و تعدادی از واحدهای تابعه	۱۳۰۰ مترمربع

-مدت موضوع قرارداد یکسال شمسی

-تضمین شرکت در مناقصه: یک طغری ضمانت نامه بانکی به مبلغ ۱۲۰,۰۰۰,۰۰۰ ریال که حداقل سه ماه اعتبار داشته باشد و برای سه ماه دیگر قابل تمدید باشد در وجه دانشگاه علوم پزشکی همدان و یا ارائه فیش واریزی وجه نقد به شماره حساب ۱۵۶۶۴۸۶۶۰ بانک رفاه شعبه شریعتی در وجه دانشگاه علوم پزشکی همدان

-شرکت کنندگان در مناقصه باید جهت دریافت اسناد مبلغ ۳۰۰,۰۰۰ ریال به شماره حساب ۲۱۳۸۰۶۵۶۸۴۰۰۷ بانک رفاه شعبه شریعتی واریز نمایند.

-هزینه درج آگهی بر عهده برنده مناقصه می‌باشد.

-دریافت اسناد شرکت در مناقصه توسط نماینده شرکت با در دست داشتن معرفی‌نامه کتبی امکان پذیر می‌باشد.

دبیرخانه مزایدات و مناقصات دانشگاه

پیام تاریخ، تمدن و فرهنگ مادستان
The Message Of Madestan's History & Civilization & Culture
روزنامه همدان پیام
۶
پنجشنبه ● ۲۴ تیرماه ۱۳۹۵ ● شماره ۲۶۸۱
اقتصاد
eghtesad@hamedanpayam.com

نامه سرگشاده فعالان اقتصادی به رئیس‌جمهور پیگیری می‌شود

در پی انتشار خبر «نامه سرگشاده تعدادی از فعالان اقتصادی همدان به رئیس‌جمهور و رئیس بانک مرکزی» مبنی بر اعتراض به دریافت سودهای بالای تسهیلات بانکی و خارج از وعده توسط بانک کارآفرین همدان و پاره‌ای مشکلات ایجاد شده بین آنها، همدان‌پیام به صورت دنباله‌دار در حال پیگیری این موضوع از منابع مختلف است، که در تماس تلفنی روز گذشته با بانک کارآفرین مرکزی ابتدا عنوان شد این نامه توسط بانک مشاهد شده اما سپس اعلام شد از آن خبری ندارند و موضوع از این بانک پیگیری نشود. اما استاندار همدان با اعلام اینکه عملکرد بانک کارآفرین را تأیید نمی‌کند، گفت: پیگیری و انتشار این نامه در راستای حمایت از تولید استان است بنابراین برای حل مشکلات موجود بین تولیدکنندگان و این بانک به صورت جدی وارد عمل خواهیم شد. نیکبخت ادامه داد: این بانک خصوصی نه تنها در استان همدان که در هیچ یک از استان‌ها عملکرد خوبی نداشته و باید رابطه‌اش را با سازمان صنعت، معدن و تجارت و تولیدکنندگان مناسب‌تر کند و تصمیمات در پیگیری نامه جدی است. یک منبع آگاه بانکی نیز به همدان‌پیام گفت: چند سال پیش بارها به فعالان اقتصادی اعلام کردیم که از این بانک تسهیلات نگیرند ولی چون بانک‌های دولتی مدارکی از جمله مفاصاحساب برای تکمیل پرونده دریافت می‌کردند و بانک کارآفرین چنین مدرکی مطالبه نمی کرد تولیدکنندگان برای دریافت تسهیلات به آن مراجعه می کردند. وی گفت: زمانی از آنها خواهش می‌کردیم که شرایط آینده را هم بسنجند ولی برای اینکه برخی از آنها می‌خواستند مالیات پرداخت نکنند سراغ این بانک رفتند. با اینکه تولیدکنندگان در نامه خطاب به رئیس بانک مرکزی عنوان کرده‌اند سود تسهیلاتی که این بانک از آنها دریافت می‌کند ٤٨ درصد است ولی این منبع آگاه گفت: این بانک نرخ سود را رعایت نمی‌کند به طوری که متوجه شده‌ایم از برخی تولیدکنندگان حتی ۵۳/۷ درصد سود تسهیلات نیز دریافت می‌کند.

نگاه

گرانی روغن نباتی در روزهای ارزانی!

ایسنا: با وجود اینکه بر اساس آمار بانک مرکزی در سال‌های اخیر نرخ تورم روند کاهشی داشته و همچنین نرخ جهانی روغن خام که ۹۰ درصد از مواد اولیه تولید روغن ایرانی را تأمین می‌کند در ٤ سال گذشته کاهش یافته است، افزایش ۹ درصدی قیمت روغن تأیید شد.

حذف ارز مبادله‌ای ۲ هزار و ۳۰۰ کالای وارداتی

تسنیم: معاون کل سازمان توسعه تجارت گفت: اختصاص ارز مبادله‌ای به بیش از ۲ هزار و ۳۰۰ کالای مصرفی حذف و این امر باعث کاهش ۳۰ درصدی واردات کالاهای مصرفی شده است.

شیرخشک نوزاد گران نشده است

ایسنا: در حالی خبرهایی مبنی بر کمبود شیرخشک به دلیل صادرات آن به روسیه منتشر شده که دبیر انجمن تولید شیرخشک نوزاد و غذای کودک می‌گوید هیچ کمبودی در زمینه شیرخشک وجود ندارد و قیمت آن نیز افزایش نیافته است و صادرات آن بسیار محدود و به کشورهایی مانند سوریه و افغانستان است.

ایرانی‌ها کمتر از پارسال برق مصرف می‌کنند

ایسنا: پیک مصرف برق کشور (سه‌شنبه ۲۲ تیر ماه ۹۵) به بیش از ٤۷ هزار مگاوات رسید. دیروز پیک مصرف برق کشور ٤۷ هزار و ۸۱۰ مگاوات بوده که این میزان در روز مشابه پارسال ٤۸ هزار و ۵۷۸ مگاوات گزارش شده بود.

یارانه تیرماه "شنبه" واریز می‌شود

تسنیم: طبق اعلام سازمان هدفمندسازی یارانه‌ها، یارانه نقدی تیرماه، ساعت ٢٤ روز شنبه آینده (٢٦ تیرماه) به حساب سرپرستان خانوار واریز می‌شود. سازمان هدفمندسازی یارانه‌ها اعلام کرد که شصت‌وپنجمین مرحله یارانه نقدی مربوط به تیرماه، ساعت ٢٤ روز شنبه آینده (٢٦ تیرماه) به حساب سرپرستان خانوار واریز می‌شود. مبلغ یارانه نقدی هر یک از مشمولان دریافت یارانه نقدی همانند ماه‌های گذشته ٤۵ هزار و ۵۰۰ تومان است.

بازی‌سازی به دروس دانشگاه اضافه می‌شود

ایسنا: پیرو بازدید مدیرعامل بنیاد ملی بازی‌های رایانه‌ای از انجمن بازی‌های رایانه‌ای دانشگاه فردوسی مشهد، درس بازی‌سازی از مهرماه امسال با حمایت بنیاد ملی بازی‌های رایانه‌ای به دروس دانشجویان گروه مهندسی کامپیوتر اضافه خواهد شد.

بسمه تعالی
دفتر محترم آقای رضا عسکری به اتهام خیانت در امانت از طریق یکی از روزنامه‌های کثیرالانتشار احضار گردد.(م‌الف ۲۰۹۱)
احمد صفایی بازپرس شعبه ۱۲ دادسرای همدان

آگهی حصر وراثت
خانم صدیقه شاهوند فرزند میرزا مراد دارای شناسنامه شماره ۶۱۸ به شرح دادخواست به کلاسه۹۵۰۲۶۹/۹۵ ح۱۲۱ از این حوزه درخواست گواهی حصر وراثت نموده و چنین توضیح داده که شادروان محمود شاهسوند فرزند علی‌اکبر به شناسنامه شماره ۱۸۳ متولد ۱۳۵۸ در تاریخ ۹۵/۳/۲در اقامتگاه دائمی خود بدرود زندگی گفته ورثه آن مرحوم منحصر است به: مادر متوفی ولاغیر ۱- صدیقه شاهوند فرزند میرزامراد به شماره شناسنامه ۶۱۸ صادره از نهاوند متولد ۱۳۴۱ مادر متوفی اینک با انجام تشریفات مقدماتی درخواست مزبور را در یک نوبت آگهی می‌نماید تا هر کسی اعتراضی دارد و یا وصیتنامه از متوفی نزد او باشد از تاریخ نشر نخستین آگهی ظرف یک ماه تقدیم دارد والا گواهی صادر خواهد شد. (م‌الف ۲۱۱۰)
قاضی حوزه ۱۲۱ شورای حل اختلاف همدان

آگهی حصر وراثت
آقای علی علم‌طلب فرزند باقر دارای شناسنامه شماره ۷۹۴۵۶ متولد ۱۳۱۵ به شرح دادخواست به کلاسه۹۵۰۲۶۹/۹۵ ح ۱۲۱ از این حوزه درخواست گواهی حصر وراثت نموده و چنین توضیح داده که شادروان محمد علم‌طلب فرزند علی به شناسنامه شماره ۲۶۰ متولد ۱۳۵۳ در تاریخ ۹۵/۴/۷در اقامتگاه دائمی خود بدرود زندگی گفته ورثه آن مرحوم منحصر است به: یک همسر و پدر و مادر ولاغیر ۱- علی علم‌طلب فرزند باقر به شماره شناسنامه ۷۹۴۵۶ صادره از همدان متولد ۱۳۱۵ پدر متوفی ۲- ملوک محمدی فرزند محمد به شماره شناسنامه ۳۳ صادره از همدان متولد ۱۳۲۱ مادر متوفی مهشاد نصیری فرزند محمد جواد به شماره شناسنامه ۱۲۸۸۴ صادره از همدان ۱۳۶۷ همسر متوفی اینک با انجام تشریفات مقدماتی درخواست مزبور را در یک نوبت آگهی می‌نماید تا هر کسی اعتراضی دارد و یا وصیتنامه از متوفی نزد او باشد از تاریخ نشر نخستین آگهی ظرف یک ماه تقدیم دارد والا گواهی صادر خواهد شد. (م‌الف ۲۰۹۰)
قاضی حوزه ۱۲۱ شورای حل اختلاف همدان

آگهی دعوت مجمع عمومی فوق‌العاده (نوبت سوم)
شرکت تعاونی مسکن عمارت‌سازان اکباتان (سازمان تأمین اجتماعی نیروهای مسلح همدان) بنا به تصمیم هیأت مدیره تعاونی جلسه مجمع عمومی فوق‌العاده نوبت سوم این شرکت رأس ساعت ۹ صبح روز دوشنبه مورخه ۹۵/۵/۴ در مسجد حمام قلعه واقع در شهر همدان، خیابان شریعتی، انتهای بازار مظفریه برگزار می‌گردد. بدینوسیله از کلیه اعضا دعوت به عمل می‌آید در ساعت و تاریخ مقرر در مجمع حضور بهم رسانیده و یا وکلای خود را با توجه به مفاد اساسنامه کتباً معرفی نمایند. حضور توأم اعضا و یا نماینده وی جهت تنظیم وکالتنامه تا ۲۴ ساعت قبل از تاریخ مجمع در ساعت اداری در دفتر شرکت الزامی است.
همراه داشتن کارت ملی اعضا الزامی می‌باشد. ورود افراد غیرعضو شرکت تعاونی به جلسه ممنوع است.
دستور جلسه:
۱- ارائه گزارش هیأت مدیره و بازرس
۲- تصویب صورت‌های مالی سال ۱۳۹۴
۳- طرح و تصویب برنامه بودجه سال ۹۵
۴- تصمیم‌گیری در خصوص انحلال شرکت تعاونی
(م الف ۲۱۰۲)
مدیرعامل تعاونی فاملی

آگهی موضوع ماده ۳ قانون و ماده ۱۳ آیین‌نامه قانون تعیین تکلیف وضعیت ثبتی اراضی و ساختمان‌های فاقد سند رسمی
برابر رأی شماره ۱۳۹۵۶۰۳۲۶۰۰۶۰۰۳۵۰-۱۳۹۵/۳/۸ هیأت اول موضوع قانون تعیین تکلیف وضعیت ثبتی اراضی و ساختمان‌های فاقد سند رسمی مستقر در واحد ثبتی حوزه ثبت ملک ملایر تصرفات مالکانه و بلامعارض متقاضی آقای محمد شیخعلی فرزند قدرت‌اله به شماره شناسنامه ۱۴۲۷ صادره از ملایر در شش دانگ یک باب خانه به مساحت ۱۱۴/۹۰ مترمربع قسمتی از پلاک یک اصلی اراضی دولت‌آباد واقع در بخش چهار ملایر خریداری از مالک رسمی آقای علی غیاثوند محرز گردیده است. لذا به منظور اطلاع عموم مراتب در دو نوبت به فاصله ۱۵ روز آگهی می‌شود، در صورتی که اشخاص نسبت به صدور سند مالکیت متقاضی اعتراضی داشته باشند می‌توانند از تاریخ انتشار اولین آگهی به مدت دو ماه اعتراض خود را به این اداره تسلیم و پس از اخذ رسید، ظرف مدت یک ماه از تاریخ تسلیم اعتراض، دادخواست خود را به مرجع قضایی تقدیم نمایند. بدیهی است در صورت انقضای مدت مذکور و عدم وصول اعتراض طبق مقررات سند مالکیت صادر خواهد شد.(م‌الف ۱۲۷)
تاریخ انتشار نوبت اول: ۱۳۹۵/۴/۹
تاریخ انتشار نوبت دوم: ۱۳۹۵/۴/۲۴
حسن قاجاریان، رئیس ثبت اسناد و املاک ملایر

درهمایش ملی مدیریت مصرف و کاهش آب بدون درآمد در همدان مطرح شد

پیشنهادی برای هدفمندی یارانه آب

- مدیرعامل شرکت آب‌وفاضلاب استان همدان : ۸ شهرستان استان همدان از شبکه فاضلاب شهری برخوردار است

همایش ملی مدیریت مصرف و کاهش آب بدون درآمد در دو روز گذشته در راستای سیاست‌های اقتصاد مقاومتی و اجرایی شدن منویات مقام معظم رهبری در استان برگزار شد. در این همایش مدیرعامل شرکت‌های آب‌وفاضلاب شهری و روستایی تعدادی از استان‌ها، مدیران دفتر مدیریت مصرف و کاهش آب بدون درآمد آب و فاضلاب کشور و مسئولان استانی حضور داشتند. همایش با رویکرد اقتصاد مقاومتی و با هدف مدیریت مصرف، تبادل اطلاعات مدیران آبفای سراسر کشور و حمایت از تولیدکنندگاه داخلی کشور و استفاده از تولیدات داخل برگزار شد.

در این جلسه معاون نظارت بر بهره‌برداری شرکت مهندسی آب‌وفاضلاب کشور، مدیریت تقاضای آب را راهکار اصلی عبور از بحران دانست و گفت: برخورد با انشعابات غیرمجاز در اولویت مدیران استانی قرار گیرد.

حمیدرضا تشیعی با بیان اینکه منطقه خاورمیانه و کشور ما در تنش آبی شدید قرار گرفته است که نشان می‌دهد وضعیت وخیم‌تر است، افزود: براساس پیش‌بینی‌ها در آینده وضعیت فعلی کشور از نظر تأمین آب روز به روز بدتر می‌شود.

وی بیان کرد: مدیریت تقاضای آب راهکار اصلی عبور از بحران است ولی در حال حاضر یکی از الزامات در دهه سوم عمر شرکت‌های آب‌وفاضلاب و تغییر نگرش از مدیریت تأمین به مدیریت تقاضاست.

تشیعی افزود: مدیریت تقاضا موضوعی است که هنوز در سطوح بالای مدیریت کشور جا نیفتاده و حتی در بدنه وزارت نیرو نیز رویکرد به مدیریت تأمین پررنگ‌تر از مدیریت تقاضاست.

وی با اشاره به اینکه باید بتوان این دیدگاه را تبیین کرد که وظایف مدیران دفاتر مدیریت مسفر در این زمینه سنگین‌تر است، بیان کرد: از دیدگاه مدیریتی اگر به آب بدون درآمد نگاه شود در حال حاضر به عنوان یک معیار سنجش بهره‌وری در شرکت‌های آب‌وفاضلاب محسوب می‌شود و یکی از شاخص‌های مهمی است که براساس آن مدیرعامل و اعضای هیأت مدیره مورد سؤال قرار می‌گیرند.

تشیعی با اشاره به اینکه از دیدگاه فنی آب بدون درآمد ماحصل فعالیت‌های مختلفی در شرکت‌های آب وفاضلاب است، گفت: در حوزه معاونت مهندسی توسعه و طراحی باید تصفیه‌خانه‌هایی طراحی شود که حداقل مصرف آب را در حوزه‌های فرایندی و دفع ضایعات داشته باشند.

وی با بیان اینکه در انتخاب مصالح باید لوله‌هایی انتخاب شوند که پایداری و طول عمر بالایی داشته باشند، بیان کرد: دیگر زمان آن نیست که پس از ۲۵ سال خطوط GRP در مناطق کوهستانی استفاده شود که این نشان می‌دهد رویکرد بهره‌وری آب در آن شرکت آب‌وفاضلاب وجود ندارد.

معاون نظارت بر بهره‌برداری شرکت مهندسی آب‌وفاضلاب کشور گفت: هنوز طرح‌های آبرسانی‌ای اجرایی می‌شود که سیستم اندازه‌گیری برای آنها نصب نمی‌شود و متأسفانه بسیاری از گرفتاری‌ها در این حوزه ناشی از بی‌توجهی در زمان طراحی‌هاست.

وی با بیان اینکه در حوزه مشترکین و کنتورهایی که انتخاب می‌شوند باید مسائلی از جمله بازرسی، کنترل، نصب کنتور و لوازم انشعاب مورد توجه جدی قرار گیرند، ادامه داد: تعویض کنتورهای خراب مشترکین، شناسایی مشترکین غیرمجاز و برخورد با آنها باید در دستور کار قرار گیرد.

تشیعی با اشاره به اینکه در حوزه مدیریت مصرف و کاهش آب بدون درآمد مسئولیت بسیار سنگینی روی دوش مدیران قرار دارد، گفت: اگر مدیرعاملی در زمینه مدیریت مصرف و کاهش آب بدون درآمد توجیه نیست نشان می‌دهد مدیران دفاتر مصرف نتوانسته‌اند این مسائل مهم را برای آنها تبیین کنند.

معاون نظارت بر بهره‌برداری شرکت مهندسی آب‌وفاضلاب کشور افزود: مجلس شورای اسلامی باید اعتبارات ویژه‌ای برای اصلاح شبکه‌های فرسوده در اختیار قرار دهد که انتظار می‌رود مدیران عامل استانی با نمایندگان استانی در مجلس در این زمینه رایزنی کنند.

هزار شهر کشور به سامانه بالانس آب مجهز شدند

مدیر دفتر مدیریت مصرف شرکت مهندسی آب‌وفاضلاب کشور نیز که در این مراسم حضور داشت از تجهیز هزار سامانه بالانس آب خبر داد و گفت که آغاز بررسی علمی آب بدون درآمد از سال ۱۹۸۰ توسط کشور انگلستان آغاز شد.

علی سیدزاده با اشاره به اینکه با همت انجمن جهانی آب و مطالعات علمی در این زمینه مبحث تازه‌ای با عنوان بالانس آب تعیین شد، افزود: براساس بالانس آب ورودی و خروجی آب مشخص شده و تصمیم‌گیرندگان و مدیران می‌توانند از این طریق میزان آب بدون درآمد را مشخص کرده و تصمیماتی را در این زمینه داشته باشند.

وی بیان کرد: شرکت مهندسی آبفا ایران از سال ۸۳ پس از مطالعات مبنا و پایه در این حوزه این استاندارد را برای مدیریت و ارزیابی هدررفت آب در تمامی شرکت‌ها ابلاغ کرده و دستورالعمل‌ها را بومی‌سازی کرد و یک رویه واحدی ایجاد شد. سیدزاده میزان آب بدون درآمد در سطح کشور را حدود ۲٦ درصد اعلام کرد و گفت: میزان هدررفت واقعی ۱۳/۸، هدررفت ظاهری آب ۱۰/۸ و مابقی مصارف مجاز بدون درآمد ۱/٦ درصد است.

وی با بیان اینکه براساس پیش‌بینی‌های صورت گرفته هنوز در زمینه کاهش آب بدون درآمد در قالب برنامه پنجم توسعه عقب هستیم، افزود: با جلوگیری از هدررفت فقط نیمی از حجم سالانه هدررفت واقعی در دنیا می‌توان برای ۱۰۰ میلیون نفر بدون سرمایه‌گذاری اضافی آب تأمین کرد.

یارانه آب باید هدفمند شود

معاون استاندار همدان نیز با تأکید بر اینکه باید یارانه‌های بخش آب هدفمند شود گفت، در دنیا به تولید نهایی یارانه می‌دهند و آب مجانی در اختیار قرار نمی‌گیرد.

محمودرضا عراقی ادامه داد: در بخش آب نیاز به ایجاد حساسیت‌ها، تبادل اطلاعات و مطرح کردن مشکلات آب داریم و این مزیت این همایش است.

وی افزود: مدیریت به هم پیوسته منابع آب در دستور کار وزارت نیرو است که بر این اساس باید همه منابع و مصارف یکپارچه شود، اتفاقی که در این سال‌ها باید بیفتد.

عراقی گفت: در حال حاضر از تأمین آب گذر کردیم و تمام منابعی که می‌توانیم داشته باشیم با مدیریت به پایان خط رسیدیم و از این به بعد باید به مدیریت مصرف و تقاضای آب برسیم.

معاون عمرانی استاندار همدان مهمترین موضوع در حکمرانی آب که از برنامه‌های بانک جهانی مطرح شده و مهمترین فاکتور در اقتصاد مقاومتی است، مشارکت بیش از حد مردم است، زیرا تصمیمات خوب باید از پایین به بالا اجرا شود.

عراقی به اقدامات آب منطقه‌ای در حوزه آب و مسدود شدن بیش از هزار و ٦۰۰ حلقه چاه اشاره کرد و گفت: با انسداد این چاه‌ها ۱۵۰ میلیون متر مکعب آب آب‌های زیرزمینی ذخیره شد.

کاهش تولید ۳۰۰ لیتر در ثانیه آب در همدان

مدیرعامل شرکت آب‌وفاضلاب استان همدان هم بیان کرد: این همایش در راستای سیاست‌های اقتصاد مقاومتی و اجرایی شدن منویات مقام معظم رهبری است که با تأکید آبفای کشور مبنی بر تشکیل این همایش و با هماهنگی حوزه معاونت بهره‌برداری برگزار شد.

مدیرعامل شرکت آب‌وفاضلاب استان همدان ضمن تشکر از اینکه همدان میزبان نخستین دوره این همایش شده است، گفت: این نشان از حسن اطمینان شرکت آبفای کشور به استان همدان است.

سید هادی حسینی‌بیدار با ابراز امیدواری از اینکه این همایش بتواند بهره خوبی برای شرکت آبفا داشته باشد، افزود: امیدواریم بتوانیم گامی بزرگ برای اهداف شرکت مهندسی آبفای کشور برداریم.

حسینی‌بیدار در ادامه با بیان اینکه ۸ شهرستان استان همدان از شبکه فاضلاب شهری برخوردار است، بیان کرد: تنها یک شهرستان فاقد شبکه فاضلاب است که این شهر نیز در حال پیگیری است.

وی با اشاره به اینکه همدان در سال‌های اخیر با وجود مواجهه با تنش در منابع سطحی زیرزمینی اتحاد و همدلی در شرکت آبفا را شاهد بود، گفت: بر این اساس جلسات خوبی در شرکت مهندسی آبفای کشور و هفته‌ای دو بار جلسه در شرکت آبفای استان برگزار شد.

حسینی‌بیدار با اشاره به برداشت از آب رودخانه خاکو در فصول غیر زراعی افزود: این پروژه به منظور استفاده از آب رودخانه خاکو در فصول غیرزراعی و هدایت آن به سمت تصفیه‌خانه آب شهید بهشتی همدان اجرا شده و این طرح با هدف ذخیره آب سد اکباتان به بهره‌برداری رسیده است.

مدیرعامل شرکت آب‌وفاضلاب استان همدان یادآور شد: در سال ۹۵ نیز آبرسانی از منطقه خالقوردی با ۲۰۰ لیتر آب در ثانیه و ۷۰ لیتر در ثانیه آب از منطقه آق‌حصار نیز پیش‌بینی شده است که با تأمین اعتبار عملی خواهد شد.

حسینی‌بیدار با اشاره به اینکه گام‌های خوبی در راستای مدیریت مصرف آب برداشته شده است، بیان کرد: با کاهش تولید ۳۰۰ لیتر در ثانیه آب نسبت به سال ۸٦ به هزار و ۵٦۰ لیتر در ثانیه رسیده است.

برتری آبفای همدان در همایش ملی مدیریت مصرف و کاهش آب بدون درآمد

در همایش ملی مدیریت مصرف و کاهش آب بدون درآمد، شرکت آب‌وفاضلاب همدان به عنوان شرکت برتر معرفی شد.

در این مراسم از شرکت‌های آب‌وفاضلاب شهری استان‌های همدان، مشهد، یزد، اصفهان، آذربایجان شرقی و قزوین و شرکت‌های آب‌وفاضلاب روستایی خراسان رضوی، اصفهان، بوشهر و فارس تقدیر شد. در حاشیه این همایش نیز نمایشگاهی با حضور ۲۵ شرکت در قالب ۳۰ غرفه در زمینه ساخت و تولید قطعات لوازم و مواد مورد نیاز در زمینه مدیریت مصرف و کاهش آب بدون درآمد در سالن آبیاران برگزار شد.

این همایش ۲ روزه همراه با ارائه مقالات برگزیده، تعیین سیاست‌ها و خط مشی دفاتر و ارائه مقالات برگزیده و راهکارهای نوین در مدیریت مصرف و کاهش آب بدون درآمد بود.

برتری آبفای همدان در همایش ملی مدیریت مصرف و کاهش آب بدون درآمد

مدیریت تقاضای آب راهکار اصلی عبور از بحران است ولی در حال حاضر یکی از الزامات در دهه سوم عمر شرکت‌های آب‌وفاضلاب و تغییر نگرش از مدیریت تأمین به مدیریت تقاضاست

اشتغال

زندگی ایرانی‌ها بدون شغل دوم نمی‌گذرد؟

بررسی‌های بازار کار نشانگر آن است که دست کم ۳۰ درصد نیروی کار در ایران شغل دوم و برخی هم شغل سوم دارند.

به گزارش ایسنا، این روزها موضوع "دوشغله‌ها" به بحث داغ روز تبدیل شده و دلایل و عوامل بروز این پدیده از زوایای مختلف مورد بررسی و اظهارنظر کارشناسان و صاحبنظران اقتصادی قرار گرفته است.

در روزهای اخیر نعمت‌زاده " وزیر صنعت، معدن و تجارت " با صدور دستوری خواستار کنار رفتن مدیران و معاونانی شد که علاوه بر پست وزارتی خود، در هیأت مدیره زیرمجموعه‌های وزارتخانه دارای سمت بودند. وزیر کار نیز مدتی قبل با صدور بخشنامه‌ای تصدی نیافتن همزمان در هیأت مدیره شرکت‌ها را به تمامی سازمان‌ها و مؤسسات وابسته به وزارتخانه متبوع خود ابلاغ کرده بود.

بر اساس گزارش‌های آماری مرکز آمار و اطلاعات راهبردی وزارت تعاون، کار و رفاه اجتماعی از آخرین پیمایش میدانی صورت گرفته در کشور، از مجموع ۲۱ میلیون و ۳٤٦ هزار نفر شاغل در کشور، ٤٤۰ هزار نفر از شاغلان بیش از یک شغل داشتند که ۱۵ درصد آنها شغل اصلی‌شان مزد و حقوق‌بگیر بخش عمومی بوده، ۱۹/٤ درصد مزد و حقوق‌بگیر بخش خصوصی و ٦۵/٦ درصد در سایر بخش‌ها اعم از کارکنان مستقل، کارفرما و کارکن فامیلی بدون مزد مشغول فعالیت بوده‌اند.

نکته قابل توجه اینکه از بین این تعداد بیشترین درصد دوشغله‌ها در گروه کارکنان مستقل قرار دارند اما در سال‌های گذشته با اعمال سیاست‌های اشتغال و دستمزد و فاصله عمیقی که بین درآمدها و هزینه‌ها ایجاد شده پدیده‌ای به نام "دو شغله بودن" شکل گرفته است. بسیاری از کارشناسان بازار کار، مشکلات اقتصادی، تلاش برای تأمین هزینه‌های زندگی و نداشتن احساس امنیت شغلی را از مهمترین دلایل روی آوردن افراد به شغل دوم عنوان می‌کنند و معتقدند به خطر افتادن امنیت شغلی و پایین بودن دستمزد، افراد را به کسب درآمد بیشتر با انجام شغل دوم ترغیب می‌کند.

بازار

هشدار رئیس اتحادیه به معامله‌گران این روزهای مسکن

رئیس اتحادیه مشاوران املاک کشور گفت: افرادی که این روزها در بحبوحه نقل و انتقالات اقدام به خرید یا اجاره مسکن می‌کنند دقت داشته باشند که حتماً کد رهگیری را از مشاوران املاک درخواست کنند و بدون کد رهگیری به هیچ عنوان قرارداد نبندند.

حسام عقبایی افزود: بر اساس تبصره یک بند ۵ و بند ۳ مصوبه هیأت وزیران اخذ کد رهگیری برای تمامی مشاوران املاک سراسر کشور اجرایی، قطعی و لازم‌الاجراست و تخطی از این اقدام جرم محسوب می‌شود.

وی به ایسنا گفت: به مردم عزیز توصیه می‌کنیم به منظور بالا بردن ضریب اطمینان برای همه قراردادها اعم از خرید، فروش، رهن، اجاره، صلح و هبه حتماً کد رهگیری اخذ کنند؛ زیرا کد رهگیری باعث می‌شود تا کسی نتواند یک خانه را به چند نفر بفروشد یا به چند نفر اجاره دهد.

رئیس اتحادیه مشاوران املاک تأکید کرد: چنانچه مشاور املاکی نسبت به ارائه کد رهگیری قصور کند ما با او برخورد می‌کنیم. در این خصوص هموطنان در سراسر کشور می‌توانند با شماره ۷۳۳٤ تماس بگیرند و موارد تخلف را به ما گزارش دهند.

عقبایی با بیان اینکه دفاتر مشاور املاک حق دریافت هیچگونه مبلغ اضافه بابت کد رهگیری ندارند، افزود: مشاوران املاک به جز مبلغ کمیسیون نباید مبلغ اضافه‌ای دریافت کنند. مبلغ کمیسیون نیز در نقاط مختلف کشور متفاوت است.

بورس

بانک مرکزی باید با متخلفان قاطعانه‌تر برخورد کند

رئیس کمیته شورای فقهی سازمان بورس معتقد است: علی‌رغم کاهش سود تسهیلات و سپرده‌های بانکی همچنان بانک‌ها و مؤسسات مالی‌ای هستند که در این مورد تخلفاتی دارند.

به گزارش ایسنا، مصباحی‌مقدم به ایسنا گفت: بانک مرکزی باید درباره مقابله با تخلف برخی بانک‌ها و مؤسسات اعتباری قاطعانه‌تر برخورد کند. به طوری که متخلفان احساس کنند هرگونه تخلف از بخشنامه‌های ابلاغی بانک مرکزی هزینه‌های سنگینی برای آنها در بر خواهد داشت. وی بیان کرد: بانک مرکزی می‌تواند در مواردی حتی هیأت‌مدیره بانک را تغییر دهد چرا که این تخلف‌ها بر روی بازار پولی و مالی ایران تأثیر سوء می‌گذارد.

رئیس کمیته شورای فقهی سازمان بورس ادامه داد: متأسفانه با وجود کاهش نرخ سود بانکی برخی از بانک‌ها همچنان کارشکنی می‌کنند. بانک مرکزی باید در این مورد قاطعانه رفتار کند. با وجود همت‌هایی که بانک مرکزی برای کاهش سود بانک‌ها داشته برخی از بانک‌ها و مؤسسات اعتباری تحت عناوین مختلف هم اکنون سودهایی دریافت می‌کنند که چندان شفاف به نظر نمی‌رسد. بعضی از بانک‌ها با توجه به اینکه چند قسط از اقساط را به طور یکجا برداشت می‌کنند وقتی محاسبه می‌کنیم می‌بینیم که در واقع ۲۷ درصد و حتی بیشتر از این مبلغ سود دریافت کرده‌اند که این موضوع نشان از تخلف است.

پیام تاریخ، تمدن و فرهنگ مادستان
The Message Of Madestan's History & Civilization & Culture
روزنامه همدان پیام
۷
پنجشنبه ● ۲۴ تیرماه ۱۳۹۵ ● شماره ۲۶۸۱
ورزشی
varzesh@hamedanpayam.com

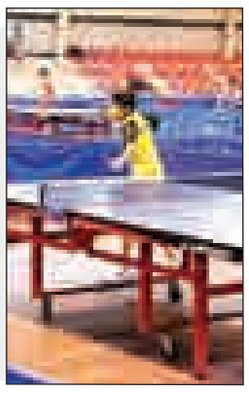

راهیابی ۱۲ بازیکن به مسابقات پینگ‌پنگ دسته برتر نونهالان کشور

۱۲ بازیکن راه یافته به رقابت‌های تنیس روی میز دسته برتر نونهالان کشور مشخص شدند.
به گزارش خبرنگار ما، پیکارهـــای تنیس روی میز آزاد و دسته یک انفرادی نونهالان پسر کشور سه‌شنبه شب گذشته به میزبانی سالن مجموعه ورزشی مریانج همدان پایان یافت.
براساس اعلام کمیته برگزاری این رقابت‌ها، پرهام اشرفی از تهران، آریا کوچکی از مرکـــزی، آریا نصیری از تهران، محســـن قلی‌زاده از آذربایجان غربی، ارشـــیا عنایت‌زاده از خوزستان، علی رحیمی از توابع تهران، علیرضا رمضانپور از تهران، علی خزایی از همدان، محمدرضا شیعی از فارس، امیررضا ســـعیدی از فارس، ماردین احمدی از کردستان و محمدحســـن ســـبزواری از فارس نفرات برتر این دوره از مســـابقات شناخته شدند. سر داوری این رقابت‌ها بر عهده یحیی لطفا... نسبی بود، ضمن اینکه ولی دیرباز و هوشنگ بهلولی به عنوان کمک سرداور وی را همراهی کردند.
این رقابت‌ها با حضور بیش از ۱۵۰ ورزشـــکار و براساس آخرین قوانین فدراســـیون جهانی تنیس روی میز و با کادر داوری مجرب برگزار شد.
گفتنی است؛ رقابت‌های تنیس روی میز نونهالان دختر کشور نیز از امروز به میزبانی مریانج همدان و با حضور ۲۵ اســـتان آغاز خواهد شد. همدان همه ساله میزبانی رقابت‌های تنیس روی میز کشـــور در رده‌های سنی مختلف را بر عهده داشته است که این نشان از توجه ویژه هیأت تنیس روی میز استان به برگزاری رقابت‌های در سطح کیفی بالاست.

بازمانده‌ای بزرگ به نام آرمین تشکری

آرمـــان ورزش پَـــرپَـــر شد!

▪ با خط خوردن نام والیبالیست همدانی از لیست المپیکی‌ها، حالا تمام نگاه‌ها به جام‌بزرگ و زورآوند است

» حامد صیفی

فقط چند دقیقه از مجمع انتخاباتی هیأت والیبال استان همدان نگذشته بود که دهان به دهان شـــدن یک خبر دور از بـــاور، تک‌تک حاضـــران در مجمع را حیـــرت‌زده کرد."خط خـــوردن نام تشکری از لیست سربازان لوزانو برای المپیـــک" و پرشـــدن آن بلافاصله در فضای مجازی شاید مهم‌تر از بازگشت "کریم ملکـــی" به هیأت والیبال همدان پس از ۱۵ سال بود!
عصر سه‌شنبه فضای استادیوم ملت همدان برخلاف همیشه، والیبالی بود! چند قدمی آنطرف‌تـــر از چمـــن مصنوعی(بخوانید بی‌کیفیت ملت)، ســـالن تازه تأســـیس جلســـات اداره کل ورزش و جوانـــان میزبان مجمع انتخاباتی والیبال اســـتانی بود که همه آن را المپیکی می‌دانســـتند.
مجمعی که با حضور محمدرضا داورزنی به عنوان رئیس فدراسیون، آرمین رنجبر و سعید جواهری ۲ ستاره والیبال همدان و ۳ کاندیـــدای مدعـــی بـــرای تصدی پســـت ریاســـت این هیأت، طبیعی بود که پرحاشـــیه از آب در بیاید. هیچکس اما خبر نداشـــت کـــه در حین برگزاری مجمع، اتفاقی که ۳۵۰ کیلومتر آنطرف‌تر از همدان رخ خواهد داد، همه را متحیر می‌کند.
رســـول منعم مدیرکل ورزش و جوانان اســـتان همدان نخستین فردی بود که در این مجمع لب به ســـخن گشـــود. او از افتخارات والیبال مادستان سخن به میان آورد و این رشـــته را صاحب جایگاهی ارزنده در کشور دانست. اما مگر می‌شود وقتی از والیبال همدان ســـخن می‌گویی حرفی از آرمین تشکری وسط نیاید؟
نوبت به کاندیدا رســـید تا از برنامه‌های خـــود بگویند. کریم ملکـــی، علی‌اصغر قنـــادان و مجید عاشـــوری هم لابه‌لای حرف‌هـــای خود از تک ســـتاره والیبال همدان در تیم ملی سخن به میان آوردند و المپیکـــی شـــدن او را مایـــه مباهات دانستند.
در همین وانفسا بود که لیست اعزامی تیم ملی والیبال به المپیک مثل نقل و نبات در فضای مجازی پیچید. بیشتر از اینکه مردم از خط خوردن نام "فرهاد ظریف" از تیم ملی جا خورده بودند، ما از کنار گذاشتن "آرمین تشکری" شوکه شدیم. این خبر تلخ بلافاصله توسط خبرنگاران به گوش مدیرکل ورزش و جوانان رسید تا فضایی ملتهب، مجمع انتخاباتی والیبال همدان را در بر بگیرد. بلافاصله خبرنگار ورزشی همدان‌پیام بـــا آرمین تشـــکری تماس گرفت و اتفاقاً با تأیید خود تشـــکری از پشت تلفن مواجه شد!

تقلب والیبال از کشـــتی و یک تفاوت بزرگ

محمدرضا داورزنی رئیس فدراســـیون والیبـــال که به خوبی می‌دانســـت با درز این خبر با حمایت ویـــژه همدانی‌ها از آرمین تشـــکری آن هم در خانه مواجه خواهد شد، واکنشی عجیب به این خبر نشان داد. او نسبت به کار روابط عمومی فدراسیون والیبال انتقاد کرد و گفت: این لیست نباید رسانه‌ای می‌شد! کمیته ملی المپیک از ما طبق قانون لیســـت خواسته بـــود و کادرفنی هم ۱۲ نفر را اعلام کرد. هنوز فرصت باقی مانده و هر ۱۲ بازیکن شـــانس دارند و کسی به طور قطع خط نخورده است! تأکید دارم که لیست اعلام شده به کمیته ملی المپیک قطعی نیست.
چیزی که پیداســـت اینکـــه محمدرضا داورزنی که این روزها به عنوان یک مدیر کارآمد جای خود را میان مردم باز کرده، به هیچ وجه دوســـت ندارد جایگاهش خدشه‌دار شـــود. او به خوبی می‌داند که برملا شدن این لیســـت می‌تواند والیبال ایران را در آستانه المپیک به حاشیه ببرد.
بر همین اســـاس به خوبی این حاشیه را در مجمع هیأت همدان جمع و جور کرد و با اعلام این موضوع که لیســـت اعلام شـــده قطعی نیست و ۱۴ بازیکن تا روز اعزام شـــانس دارند، بارقه‌های امید برای دوست‌داران تشـــکری و ظریف را زنده نگه داشـــت تا مبادا حاشیه‌هایی که برای کشتی ایجاد شـــد گریبان والیبال را هم بگیرد.
داورزنـــی برخلاف رســـول خـــادم به خوبـــی این فضـــا را مدیریـــت کرد تا سروکله حاشیه‌هایی که پیرامون انتخابی ســـنگین‌وزن کشـــتی آزاد و اعتـــراض شـــدید مردم تبریز به فدراســـیون ایجاد شـــد، اطراف تیم ملی والیبال پیدا نشود و مخلـــص کلام اینکه نخســـتین تجربه المپیکی والیبـــال ایران همراه باشـــد با چاشنی آرامش نه طوفان حواشی.

این‌بار پای نماینده‌های همدان به ورزش باز شد

بلافاصله پس از اعلام این خبر و شوک ســـنگینی که بر بدنه ورزش همدان وارد شـــد، برخی از اهالی ورزش به این فکر فرو رفتند که نســـخه‌ای شفابخش برای المپیکی شدن بلندقامت همدانی تجویز کنند.
برخی از متولیـــان ورزش با الگوبرداری از ماجـــرای "پرویز هـــادی" و دخالت نماینـــدگان تبریـــز در داســـتان انتخابی سنگین‌وزن کشـــتی آزاد تصمیم گرفتند تا پـــای نماینده‌های همـــدان در پرونده تشـــکری را باز کنند تا بلکه با فشار آنها راه برای بازگشت تشکری فراهم شود.
نه اینکه بخواهیم آب پاکی را روی دست علاقه‌مندان به ورزش به‌خصوص والیبال همدان بریزیم اما بر کسی پوشیده نیست که این راه نمی‌تواند نجات‌بخش باشـــد. همانطور که پرویز هـــادی را به هدفش نرســـاند و همانطور که فشار نمایندگان ملایر به وزیر ورزش برای المپیکی شدن میثم جوکار بی‌فایده بود. به همه اینها باید تأیید نهایی لیست اعلام شده توسط خود آرمین تشکری را هم اضافه کنید!

سقوط آزاد ورزش همدان

خط خوردن نام آرمین تشکری از لیست نفرات اعزامی بـــه المپیک ۲۰۱۶ ریو اما موجب شـــد تا ورزش همدان نســـبت به المپیک ۲۰۱۲ لنـــدن با کاهش تعداد سهمیه روبه‌رو شود.
پیـــش از این مه‌لقا جام‌بزرگ در رشـــته تیراندازی، حمیدرضا زورآوند در رشته پیاده‌روی و آرمین تشـــکری در رشـــته والیبـــال المپین‌های اســـتان لقب گرفته بودنـــد که حالا آخـــری، بازمانده بزرگ ورزش همدان لقب می‌گیرد تا شـــانس مـــدال‌آوری همدان در بزرگترین رویداد ورزشـــی دنیا نیز به طرزی چشـــمگیر کاهش پیدا کند.
بی‌تردید از زورآوند شاید حتی یک نفر هم انتظار موفقیـــت آنچنانی در المپیک ۲۰۱۶ ریو را نداشته باشد و از جام‌بزرگ هم اگرچه دومین المپیک خود را تجربه می‌کند و پخته‌تر از قبل شـــده، اما انتظار شـــق‌القمر نیســـت. با این حـــال بانوی المپیکی همدان اگر رکوردهای خود در مسابقات بین‌المللی فرانسه را تکرار کند شاید نتیجه‌ای قابل احترام در ریو ۲۰۱۶ کسب کرده باشد.
همدان نســـبت به دوره گذشته المپیک در لندن، با ۲ ســـهمیه در ریو شـــرکت می‌کند، با این تفـــاوت که در دوره قبل علاوه بر تیراندازی در قایقرانی و کشتی نماینده داشـــت اما این بار در تیراندازی و پیاده‌روی دارای نماینده المپیکی است.
همدان در ۲ المپیک ۲۰۰۴ و ۲۰۱۲ موفق به کسب ۲ مدال نقره در کشتی آزاد شده بود، اما ایـــن دوره نمایندگان همدان در ۲ رشـــته پیاده‌روی و تیراندازی هستند که این موضوع بازهم از افت محسوس کشـــتی همدان و لزوم تغییرات در این هیأت ورزشی حکایت دارد.
شاید تنها امیدواری مسئولان همدان برای کســـب مدال در المپیک ریو به حضور آرمین تشـــکری و در نهایت کسب یک مدال تیمی بود که آن هم با این شـــرایط دیگر امکان‌پذیر نیست.

از بازگشت دوباره تا لزوم تیم‌داری در والیبال به جای فوتبال

مجمـــع انتخاباتی هیـــأت والیبال همـــدان به شـــدت تحـــت تأثیر جا ماندن آرمین تشکری از المپیک قرار گرفته بـــود. با این حـــال یک اتفاق تازه برای والیبـــال همدان رخ داد و پس از ۱۵ سال ریاســـت این هیأت دچار تغییر شـــد تا تفکـــری تازه به بدنه این رشته پرافتخار تزریق شود. علاوه‌بر والیبال کـــه حالا جانی تازه خواهد گرفـــت، بی‌تردید خانه‌تکانی اساسی در سایر رشـــته‌های پرافتخار همدان از جملـــه المپیکی‌ها که چند ماه دیگر انتخاباتشـــان برگزار خواهد شد احساس می‌شود!
در مجمـــع والیبـــال همـــدان که در حضور محمدرضـــا داورزنی رئیس فدراســـیون والیبال کشورمان برگزار شـــد، کریم ملکی با کســـب ۱۰ رأی از ۱۷ رأی مأخوذه به مدت ٤ ســـال به عنوان رئیس هیأت والیبال همدان انتخاب شد.
در این رأی گیـــری علی‌اصغر قنادان رئیس پیشـــین هیأت والیبال همدان بـــا ۵ رأی و مجید عاشـــوری دیگر نامزد این انتخابات با یک رأی موفق نبودند و یک رأی نیز باطل اعلام شد. نکته جالب اینکه ملکی(مدیر ســـابق ســـازمان زندان‌های همدان) پس از ۱۵ سال بار دیگر سکان هیأت والیبال اســـتان همدان را در دست می‌گیرد. پیش از این علی‌اصغر قنادان به مدت ۱۵ سال ریاست هیأت والیبال استان همدان را عهده داشت.
رئیس فدراســـیون والیبال کشور در این مجمع بر لـــزوم همدلی و اتحاد تمامی اعضا و خانواده ورزش والیبال همـــدان تأکید کرد و افـــزود: انتظار داریم ســـایر نامزدهای این انتخابات در راســـتای توسعه ورزش والیبال به رئیس جدید کمک کنند.
محمدرضـــا داورزنـــی بیـــان کرد: همـــدان از اســـتان‌های بســـیار مســـتعد در ورزش والیبال اســـت و برخـــورداری از چنـــد ملی‌پوش همدانـــی، نشـــان از قابلیت‌هـــا و ظرفیت‌های بزرگ این استان دارد.
وی خطـــاب بـــه مســـئولان ورزش همـــدان گفـــت: بهتر اســـت ورزش والیبال همـــدان کـــه دارای چندین بازیکن ملی‌پوش و لیگ برتری است را در جهـــت حضـــور در لیگ‌های مطرح کشور مورد حمایت قرار دهید و جایگزین فوتبال کنید!

پیشخوان

۱

لیگ برتر بدون مشارکت ۲٦ استان

فقط ٦ استان در مسابقات فوتبال لیگ برتر کشـــور حضور دارند.این کمترین میزان فراگیری در تاریخ لیگ برتر است. تنها ٦ استان در لیگ برتر مشارکت دارند که تیم صبا هم در واقع به اســـتان تهران تعلق دارد. به گزارش ورزش ســـه، این کمترین مشارکت استان‌ها در مسابقات لیگ است که از ۳۱ استان تنها ٦ استان و ۷ شهرستان تهران، اصفهان، تبریز، اهواز، مشهد، قم و آبادان در لیگ برتر شرکت داشته و شهرهای شیراز، بندر انزلی و... حضوری در لیگ ندارند.

۲

نقش جهان به لیگ برتر می‌رسد

مدیرعامل شرکت توسعه و نگهداری اماکن ورزشی کشور معتقد است: ٤۰ تا ۵۰ درصد استادیوم نقش جهان را مجدداً بازسازی کردند.
به گـــزارش ورزش ســـه، اســـتادیوم ورزشگاه نقش جهان اصفهان که پیش از این قرار بود در اردیبهشـــت ماه به بهره‌برداری برســـد با کمبود اعتبارات عمرانی مواجه شد اما با قول مدیرعامل شـــرکت توســـعه و نگهـــداری اماکن ورزشـــی کشـــور، با تخصیص بودجه و تأمیـــن اعتبار لازم، این ورزشـــگاه به عنوان پروژه‌ای ملـــی پیش از آغاز رقابت‌های شانزدهمین دوره لیگ برتر باشگاه‌های کشور در تابستان امسال به بهره‌برداری می‌رسد.

۳

اختلاف ۵ میلیون یورویی بر سر سردار آزمون

پرونده پر سروصدای جدایی مهاجم ملی‌پوش ایرانی از روبین کازان و پیوستن به روستوف به یکی از سوژه‌های جنجالی فوتبال روسیه تبدیل شده است.
به گزارش ورزش ســـه، جلســـه دادگاه رسیدگی به اختلافات ۲ تیم روبین کازان و روستوف بر سر سردار آزمون برگزار خواهد شـــد در همین حال یک سایت روسی مدعی شد با دسترسی به مدارکی از پرونده ســـردار به پشت پرده ماجرای این بازیکن پی برده است.
بنا بـــر گزارش ســـایت روســـی کل اختلافات بین ۲ تیم روبین و روستوف بر سر این است که باشگاه روبین کازان معتقد اســـت قراردادی به ارزش ۵/۵ میلیون پوند (۷ میلیون یورو) با سردار دارد و روســـتوف باید برای جذب او این مبلغ را بپردازد اما روستوف مدعی شده قرارداد ســـردار ۲/۵ میلیون دلار بوده و جذب ســـردار با این پیشـــنهاد قانونی است.

۴

حسین آشنا به استقلال نزدیک شد

دروازه‌بان ســـال‌های گذشته پیکان به احتمال زیاد با استقلال قرارداد امضا می‌کند. به گزارش ورزش سه، حسین آشـــنا که از اردوی ارمنستان به جمع آبی‌ها اضافه شده است، احتمال اینکه با استقلال قرارداد امضا کند زیاد است.

خبـــر

بودجه باشد ده‌ها نخبه را در سطح جهان مطرح می‌کنیم

رئیس کمیته مربیان فدراســـیون تنیس روی میز کشـــور گفت: این فدراســـیون در صورتی که بودجه مناسب در اختیارش قرار بگیرد، در برنامه ۵ ســـاله ده‌ها نخبه این رشته ورزشی را در سطح جهانی مطرح خواهد کرد.
به گزارش ایرنا، نادر شاملو در حاشیه برگزاری مسابقه‌های تنیس روی میز زیر ۱۲ ساله‌های کشور در همدان بیان کرد: برنامه‌ای ۵ ساله را برای استعدادسازی تدوین کرده‌ایم و به دنبال پرورش و شکوفایی نخبه‌های این رشته ورزشی هســـتیم. وی گفت: اگر به اندازه دو بازیکن مطرح فوتبال کشورمان به فدراسیون تنیس روی میز بودجه اختصاص یابد، این قول را می‌دهیم که ده‌ها نوشاد عالمیان ورزشکار المپیکی تیم ملی تنیس روی میز را پرورش و در سطوح بین‌المللی مطرح کنیم.
شاملو بیان کرد: کشورمان بهترین مربیان تنیس روی میز را در اختیار دارد که از دانش و تجربه لازم بهره‌مند هستند منتهی برای پیشرفت نخبه‌ها و استعدادهای این رشته باید علاوه بر اجرای برنامه‌های داخلی، اردوها و تورنمنت‌های برون‌مرزی را جهت تجربه‌اندوزی آنان در نظر گرفت.
وی افزود: هم اکنون با ۳ ســـهمیه در بازی‌های المپیک ریو نشان دادیم که مربیان استعدادســـاز رشـــته تنیس روی میـــز از قابلیت‌های فراوان برخوردارند و می‌توانند در سطح استان‌ها چنین نخبه‌هایی را شناسایی و پرورش دهند.
شـــاملو با تأکید بر ارتقای سطح علمی و بهره‌مندی از دانش مربیگری روز دنیا در ایران گفت: کلاس‌های متعددی را در طول ســـال در سطح اســـتان‌ها برگزار می‌کنیم و حمایت همه جانبه از مربیان فعال و دارای عملکرد مطلوب داریم.
رئیس کمیته مربیان فدراسیون تنیس روی میز بر لزوم بهره‌مندی از تجربه پیشکســـوتان تأکید کرد و افزود: هدف و تلاش این کمیته اســـتفاده از نظرات پیشکسوتان ورزش تنیس روی میز است و معتقدم بدون رهنمود سرمایه‌های بزرگ این رشته نمی‌توانیم به هدف خود دست یابیم.
وی بیـــان کرد: با تشـــکیل کارگروه در کمیته مربیان فدراســـیون تنیـــس روی میز، فضا برای مشـــارکت بهتر و بهره‌مندی از تجربه پیشکســـوتان فراهم شـــده و از این ظرفیت گرانبها برای پیشرفت بهتر استفاده می‌کنیم.
شاملو در ادامه گفت: برگزاری کارگاه‌های آموزشی و بازآموزی مربیان را نیز در دست انجام داریم و هم اکنون در همدان دو کارگاه آموزشی برای مربیان فعال در رده زیر ۱۲ سال کشور برنامه‌ریزی شد.
وی با تأکید بر اســـتعدادیابی و نخبه‌پروری در ورزش تنیس روی میز کشـــور افزود: برای نخستین بار دو جشنواره بزرگ خردسالان دختر و پســـر را در سالجاری با کمک اســـاتید اهل فن در سطح کشور برگزار می‌کنیم.

در حمایت از کشتی‌گیر جویباری صورت گرفت
نامه نمایندگان استان‌های شمالی مجلس به وزیر ورزش

برخی نمایندگان استان‌های شمالی کشور در مجلس شورای اسلامی در نامه‌ای مشترک خطاب به وزیر ورزش و جوانان خواهان صیانت از انتخاب کمیل قاسمی برای المپیک ریو شدند.
به گزارش فـــارس، نمایندگان مردم مازنـــدران و برخی نمایندگان اســـتان‌های شـــمالی از جمله گیلان و گلســـتان در مجلس شورای اسلامی در نامه‌ای مشترک خطاب به محمود گودرزی وزیر ورزش و جوانـــان خواهان صیانت از انتخاب کمیل قاســـمی برای المپیک ۲۰۱٦ ریو شدند.
در بخشـــی از این نامه آمده اســـت: از وزیر محترم خواهانیم در برابر انتقادات بی‌پایه و اســـاس و درخواســـت غیرمنطقـــی صورت گرفته ایســـتادگی کرده و همچنین با تدبیر علمی و کارشناســـی خویش این موضوع را مدیریت و از حق مســـلم پهلوان کشتی و دارنده مدال برنز المپیک صیانت کند، چراکه انتخاب نشـــدن وی می‌تواند آثار اجتماعی بسیار نامطلوبی را در سطح شمال و کشور داشته باشد.

آگهی حصر وراثت

آقای احمد کامرانی دلیر دارای شناســـنامه شـــماره ۲۰ به شـــرح دادخواست به کلاســـه۹۱/۹۵ش۱۱۲ح از این حوزه درخواست گواهی حصر وراثت نموده و چنین توضیح داده که شـــادروان قربانعلی کامرانی دلیر به شناســـنامه شماره ۵۶۰۴ در تاریخ ۱۳۸۷/۱۰/۲۸ در اقامتگاه دائمی خود بـــدرود زندگی گفته ورثه آن مرحوم منحصر اســـت به: ۱-علی کامرانی دلیر فرزند قربانعلی به شماره شناسنامه۵۴۸۴ متولد۱۳۲۷ فرزند متوفی ۲-بخشـــعلی کامرانی دلیر فرزند قربانعلی به شـــماره شناســـنامه۵۹۶۱ متولد۱۳۳۳ فرزند متوفی ۳-احمد کامرانی دلیر فرزند قربانعلی به شماره شناســـنامه۲۰ متولد۱۳۴۵ فرزند متوفی ۴-لطفعلی کامرانی دلیر فرزند قربانعلی به شماره شناسنامه۵۶۰۴ متولد۱۳۲۹ فرزند متوفی ۵-محمد کامرانی دلیر فرزند قربانعلی به شماره شناسنامه۹۱ متولد۱۳۴۱ فرزند متوفی ۶-محمود کامرانی دلیر فرزند قربانعلی به شماره شناسنامه۹۲۲۷ متولد۱۳۴۷ فرزند متوفی ۷-مارال کامرانی دلیر فرزند قربانعلی به شـــماره شناسنامه۸۱۹۲ متولد۱۳۴۴ فرزند متوفی ۸-طرلان کامرانی دلیر فرزند قربانعلی به شماره شناسنامه۵۷۰۴ متولد۱۳۷۱ فرزند متوفی اینک با انجام تشـــریفات مقدماتی درخواست مزبور را در یک نوبت آگهی می‌نماید تا هر کسی اعتراضی دارد و یا وصیتنامه از متوفی نزد او باشد از تاریخ نشر نخستین آگهی ظرف یک ماه تقدیم دارد والا گواهی صادر خواهد شد. (م‌الف ۳۴۴)
قاضی حوزه ۱۱۲ شورای حل اختلاف لالجین

آگهی دعوت مجمع عمومی عادی (نوبت دوم)

شرکت تعاونی مسکن عمارت‌سازان اکباتان (ســـازمان تأمین اجتماعی نیروهای مسلح همدان) بنا به تصمیم هیأت مدیره تعاونی جلسه مجمع عمومی عادی نوبت دوم این شرکت رأس ساعت ۱۰ صبح روز دوشنبه مورخه ۹۵/۵/۴ در مسجد حمام قلعه واقع در شـــهر همدان، خیابان شریعتی، انتهای بازار مظفریه برگزار می‌گردد. بدینوســـیله از کلیه اعضا دعوت به عمل می‌آید در ساعت و تاریخ مقرر در مجمع حضور بهم رسانیده و یا وکلای خود را با توجه به مفاد اساسنامه کتبا معرفی نمایند. حضور توأم اعضا و یا نماینده وی جهت تنظیم وکالتنامه تا ۲۴ ساعت قبل از تاریخ مجمع در ساعت اداری در دفتر شرکت الزامی است.
همراه داشـــتن کارت ملی اعضا الزامی می‌باشد. ورود افراد غیرعضو شرکت تعاونی به جلسه ممنوع است.
دستور جلسه:
۱- گزارش هیأت مدیره و بازرس
۲- تصویب صورت‌های مالی سال ۱۳۹۴
۳- طرح و تصویب برنامه بودجه سال ۹۵
۴- انتخاب هیأت تسویه
۵- تعیین حق‌الزحمه هیأت تسویه
۶- درخواست حسابرسی از ابتدای تأسیس تعاونی تا پایان سال ۹۲
(م الف ۲۱۰۱)
مدیرعامل تعاونی فامیلی

آگهی مناقصه عمومی

دانشگاه بوعلی‌سینا همدان در نظر دارد امور مشروحه زیر را به طور جداگانه از طریق مناقصه عمومی به شرکت‌های واحد شرایط واگذار نماید. لذا متقاضیان می‌توانند جهت شرکت در مناقصه به شرح ذیل اقدام نمایند.

ردیف	عنوان مناقصه	میزان سپرده شرکت در مناقصه
۱	امور مربوط به خدمات و تنظیفات کلیه خوابگاه‌های دانشگاه	۲۵۰,۰۰۰,۰۰۰ ریال
۲	امور مربوط به طبخ و توزیع غذای دانشجویی در رستوران مرکزی و رستوران دانشکده علوم	۳۰۰,۰۰۰,۰۰۰ ریال
۳	امور خدمات و تنظیفات، برف‌روبی، نمک‌پاشی محوطه‌های پردیس دانشگاه، دانشکده‌های هنر و معماری، پیراپامپزشکی و کشاورزی و موزه تاریخ طبیعی و تنظیفات باغ تفریحی دانشگاه و خدمات و تنظیفات موزه تاریخ طبیعی، نهاد نمایندگی مقام معظم رهبری، معاونت فرهنگی، گلخانه‌های پردیس دانشگاه و جمع‌آوری و حمل نخاله کل دانشگاه به بیرون دانشگاه و جمع‌آوری و حمل زباله کل دانشگاه به خارج از دانشگاه	۳۵۰,۰۰۰,۰۰۰ ریال

۱- موارد مناقصه:
۲- مهلت دریافت اسناد مناقصه: از تاریخ درج آگهی لغایت ۹۲/۴/۲۸ خواهد بود.
۳- آخرین مهلت تحویل پیشنهادات: حداکثر تا پایان وقت اداری روز ۹۵/۵/۱۰ خواهد بود.
۴- محل دریافت و تحویل اسناد مناقصه: همدان، دانشگاه بوعلی‌سینا، سازمان مرکزی، دفتر امور قراردادهای دانشگاه
۵- شرایط مناقصه:
- شرکت در مناقصه و ارائه پیشنهاد، ایجاد حق برای شرکت‌کننده و ایجاد تکلیف و یا سلب اختیار برای دانشگاه نمی‌نماید.
- سپرده شرکت در مناقصه می‌بایست به حساب شماره ۲۴۱۳۰۵۴۸۶۱ به نام سپرده‌های جاری دانشگاه نزد بانک تجارت شعبه دانشگاه بوعلی‌سینا واریز گردد و یا به صورت ضمانت‌نامه معتبر بانکی و یا چک تضمین شده بانکی باشد.
- دانشگاه حداکثر ظرف مدت ۱۰ روز از تاریخ اتمام دریافت پیشنهادات، پاکت‌های مناقصه را مفتوح و نتیجه را اعلام می‌نماید.
- زمان پیش‌بینی شده جهت برگزاری جلسه بازگشایی پاکت پیشنهادها تاریخ ۹۵/۵/۱۲ ساعت ۱۰ صبح می‌باشد.
- هزینه‌های چاپ آگهی بر عهده برنده مناقصه می‌باشد.
- دانشگاه در چارچوب ضوابط مقرر در آیین‌نامه مالی و معاملاتی دانشگاه‌ها و مؤسسات آموزش عالی با در نظر گرفتن قیمت‌های پیشنهادی و رعایت صرفه و صلاح دولت، در رد هر یک یا کلیه پیشنهادات مختار است.
- سایر شرایط، جزییات و حجم کار در اسناد مناقصه درج شده است که پیشنهاددهندگان باید یک نسخه از آن را دریافت و با قید این جمله که «مورد قبول است» امضا و ضمیمه پیشنهاد، تسلیم کنند.
دانشگاه بوعلی‌سینا همدان

فراخوان مناقصه

فراخوان مناقصه عمومی یک مرحله‌ای
ارائه خدمات امداد، نگهداری و تعمیرات و انجام خدمات پیشگیرانه شبکه‌های توزیع آب‌وفاضلاب شهرستان بهار و شهرهای تابعه (لالجین، صالح‌آباد، مهاجران) به شماره ج/۹۵/۱۳۹

شرکت آب‌وفاضلاب استان همدان (سهامی خاص) در نظر دارد به عنوان دستگاه مناقصه‌گذار از طریق مناقصه، ارائه خدمات امداد، نگهداری و تعمیرات و انجام خدمات پیشگیرانه شبکه‌های توزیع آب‌وفاضلاب شهرستان بهار و شهرهای تابعه (لالجین، صالح‌آباد، مهاجران) را با برآورد اولیه ۲,۰۳۳,۰۶۵,۶۴۳ ریال به مدت یکسال به پیمانکاران دارای حداقل رتبه ۵ آب و گواهینامه تأیید صلاحیت ایمنی از وزارت تعاون، کار و رفاه اجتماعی واگذار نماید.
متقاضیان واجد شرایط می‌توانند با ارائه معرفی‌نامه کتبی و فیش واریزی به مبلغ ۳۰۰,۰۰۰ ریال به حساب سپهر بانک صادرات به شماره ۰۱۰۱۳۹۶۱۹۷۰۰۱ بابت خرید اسناد مناقصه در ساعت اداری از مورخ ۹۵/۴/۲۳ لغایت ۹۵/۴/۳۰ به دفتر قراردادهای این شرکت به نشانی: همدان، میدان جهاد، ابتدای خیابان عارف قزوینی مراجعه نمایند و تا پایان وقت اداری مورخ ۹۵/۵/۱۰ اسناد مناقصه خود را تحویل دبیرخانه شرکت به نشانی فوق نمایند. زمان بازگشایی پاکت‌های مناقصه در تاریخ ۹۵/۵/۱۱ ساعت ۹ صبح در دفتر قراردادهای شرکت می‌باشد. مبلغ تضمین شرکت در فرایند ارجاع کار ۲۰۰,۱۶۵,۳۲۸ ریال می‌باشد که مناقصه‌گر می‌بایست به صورت ضمانتنامه بانکی یا واریز وجه به حساب سپهر بانک صادرات به شماره ۰۱۰۱۳۹۶۱۹۷۰۰۱ و یا چک بانکی تضمینی در وجه شرکت تهیه و حسب مورد ضمانت‌نامه یا رسید واریز وجه یا چک بانکی را به شرکت تسلیم نماید. به پیشنهادهای فاقد سپرده، سپرده‌های مخدوش، سپرده‌های کمتر از میزان مقرر، چک شخصی و نظایر آن ترتیب اثر داده نخواهد شد. به پیشنهادهای فاقد امضاء، مشروط، مخدوش و پیشنهاداتی که بعد از انقضاء مدت مقرر در فراخوان واصل شود مطلقاً ترتیب اثر داده نخواهد شد. مدت اعتبار پیشنهادها ۳ ماه است.
محل دریافت اسناد، تحویل و گشایش پیشنهادها: همدان، میدان جهاد، ابتدای خیابان عارف قزوینی، شرکت آب‌وفاضلاب استان همدان
سایر اطلاعات و جزییات در اسناد مناقصه مندرج است.
هزینه درج آگهی‌های این مناقصه در روزنامه محلی به عهده برنده مناقصه می‌باشد.
این آگهی در پایگاه ملی مناقصات و سایت شرکت به نشانی www.hww.ir درج شده است.
شرکت در مناقصه هیچگونه حق مکتسبه‌ای برای پیمانکار نخواهد داشت.

روزنامه اجتماعی، سیاسی، فرهنگی، اقتصادی

The Message Of Madestan's History & Civilization & Culture

روزنامه همدان پیام

www.HamedanPayam.com

پیام تاریخ، تمدن و فرهنگ مادستان

پنجشنبه ● ۲۴ تیرماه ۱۳۹۵ ● ۹ شوال ۱۴۳۷ ● ۱۴ ژوئیه ۲۰۱۶ ● شماره ۲۶۸۱

روزنامه صبح استان

صاحب امتیاز و مدیر مسئول: نصرت ا... طاقتی احسن

سردبیر: یدا... طاقتی احسن

نشانی: همدان، ابتدای خیابان مهدیه، روبروی دبیرستان شریعتی ساختمان پیام

صندوق پستی: ۶۶۶ - ۶۵۱۵۵

تلفن: ۳۸۲۶۴۴۳۳ (ویژه) نمابر: ۳۸۲۷۹۰۱۳

سردبیر: ۰۹۱۸۳۱۵۱۴۳۷ آگهی: ۳۸۲۶۴۴۳۳

لیتوگرافی و چاپ: پیام رسانه (۳۸۲۷۴۰۸۲ - ۰۸۱)

پایگاه اینترنتی.....www.Hamedanpayam.com

ارتباط با روزنامه.....۱۰۰۰۶۰۶۶

ارتباط با روزنامه.....info@Hamedanpayam.com

Hamedanpeyam@yahoo.com

ارتباط با مدیرمسئول.....modir@Hamedanpayam.com

ارتباط با سردبیر.....sardabir@Hamedanpayam.com

سرویس آگهی.....agahi@hamedanpayam.com

سرویس اشتراک.....eshterak@hamedanpayam.com

چاپخانه پیام رسانه.....litohoma@yahoo.com

اوقات شرعی

اذان ظهر	۱۳:۲۲
غروب خورشید	۲۰:۳۱
اذان مغرب	۲۰:۵۱
نیمه شب شرعی	۰۰:۳۱
اذان صبح فردا	۰۴:۳۱
طلوع خورشید فردا	۰۶:۱۳

» منبع: موسسه ژئوفیزیک تهران

آب و هوا

پیش‌بینی وضع هوا:

صاف تا کمی ابری، گرد وغبار ، وزش باد

شهرستان	همدان	ملایر	تویسرکان	نهاوند	کبودراهنگ	رزن	فامنین	فهلیان	اسدآباد	بهار
▲ ۳۵	۳۶	۳۶	۳۷	۳۶	۳۴	۳۴	۳۶	۳۸	۳۷	۳۵
۱۴	۱۵	۱۵	۱۵	۱۵	۱۶	۱۶	۱۶	۱۶	۱۷	۱۵
۴۰	۳۰	۳۵	۴۰	۳۵	۴۵	۳۵	۳۰	۳۵	۳۵	۴۰

حدیث:

امام علی (ع):

خوش‌خویی، محبّت به بار می‌آورد و دوستی را استوار می‌کند

غرر الحکم، ح۴۸۶۴؛ دوستی در قرآن و حدیث، ص۱۰۲

دوبیتی باباطاهر

بی تو تلواسه دیرم ای نکویار — زهر در کاسه دیرم ای نکویار

میم خون گریه ساقی ناله مطرب — مصاحب این سه دیرم ای نکویار

تـــازه‌ها

حذف ترکیبات رنگی از پساب با نانوساختارهای حفره‌دار

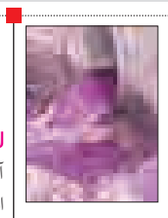

پژوهشـــگران دانشگاه شـــهید بهشتی نانو جاذبی تولید کردند که می‌توان از آن به منظور جداسازی ترکیبات رنگی از پساب‌های صنعتی اســـتفاده کرد. به گزارش ایسنا، بســـیاری از رنگ‌های تجاری به دلیل داشـــتن ساختار پیچیده و حلالیت بالا در آب، سمی و غیرقابل تجزیه زیســـتی هســـتند. به همین دلیل به عنوان ترکیبات آلی خطرناک برای محیط زیست در نظر گرفته می‌شوند.

حذف رنگ نه تنهـــا به دلیل حفاظت از منابع آب، بلکه به دلیل حفظ سلامتی انسان و دیگر موجودات زنده لازم و ضروری است. از این‌رو، روش‌های جدید بر مبنای استفاده از جاذب‌ها شکل گرفته‌اند.

بهره‌برداری از اپلیکیشن تلفن همراه

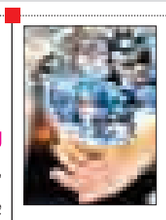

با بهره‌برداری از اپلیکیشـــن تلفن همراه و آغاز به کار نت‌ورک مرکز تحقیقات ســـلامت الکترونیک واحد علوم‌وتحقیقات دانشگاه آزاد اسلامی ایجاد و پیگیری پرونده الکترونیک سلامت دانشجویان، اساتید و کارکنان این واحد امکان‌پذیر شد.

به گزارش ایسنا، محسن ســـلمان‌نژاد، رئیس مرکز تحقیقات سلامت الکترونیک واحد علوم و تحقیقات دانشگاه آزاد اسلامی، از بهره‌برداری اپلیکیشـــن تلفن همراه و آغاز به کار نت‌ورک این مرکز تا شهریور ماه امسال خبر داد و گفت: اقدامات مربوط به اپلیکیشن تلفن همراه به طور کامل انجام شده و بهره‌برداری از نت‌ورک تا ماه آینده انجام می‌شود.

پیشرفت چشمگیر دانشمندان در مقابله با اچ.آی.وی

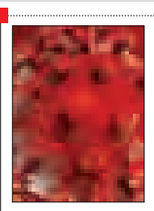

محققان اســـترالیایی در گامی چشمگیر به ســـوی تولید درمان‌های مؤثر ایدز، یک داروی بالقوه را ساخته‌اند که می‌تواند دستاوردی بزرگ در درمان این بیماری ایمنی مرگبار باشد. سندرم نقص ایمنی اکتسابی (ایدز) اصطلاحی اســـت که به پیشـــرفته‌ترین مراحل عفونت اچ.آی. وی گفته می‌شـــود. به گفته توماس ســـزکرس، ژنتیک‌شناس انسانی و رئیس سازمان پزشکی وین و والتر جائگر داروساز سوئدی این پروژه تحقیقاتی دشوار ۱۵ سال به طول انجامیده است. اگرچه این پروژه مملو از موانـــع بود، اما گاهی امیدهای تازه‌ای هم پیدا می‌شـــد و اکنون این محققان، راضی از نتایج خود، قصد دارند آن را منتشر کنند.

تلفن همراهتان را در جیب شارژ کنید

شرکت‌های سیستم‌های BAE و "پوشاک هوشمند" یک لباس جدید را طراحی کرده‌اند کـــه تبلت و تلفن همراه را بدون نیاز به ســـیم شارژ می‌کند.

به گزارش ایســـنا، اگرچه تلفن همراه و تبلت تا حد زیادی به انســـان کمک کرده‌اند تا از شـــر رایانه‌های رومیزی بزرگ خلاص شـــوند، اما همچنان به سیم، کابل و شارژر نیاز دارند.

شرکت BAE از فناوری جدیدی موسوم به "برادسورد اسپین" برای ساخت لباس‌هایی استفاده کرده که درون خود یک شبکه الکترونیکی دارند و گجت‌ها را با خود پارچه شارژ می‌کنند.

"جونو" نخستین تصویر از مشتری را ارسال کرد

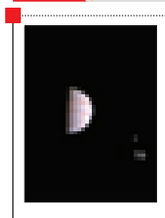

فضاپیمای جونو نخســـتین تصویر خود را از زمان ورود به مدار ســـیاره مشتری به زمین ارسال کرد. به گزارش ایســـنا، این مدارگرد ناسا تصویر جدیدی را که لکه سرخ ســـیاره مشتری و برخی از کمربندهای ابری آن را در کنار ۳ قمر بزرگ اروپا، گانیمد و آیو نشـــان می‌دهد، توســـط ابزار JunoCam ثبت کرده است.

به گفته ناسا، این تصویر نشان می‌دهد که جونو به سلامت از محیط سخت اطراف مشـــتری گذر کرده و هیچ آسیبی به ابزار آن نرسیده است.به گفته ناسا، نخستین تصاویر وضوح بالا از مشتری در روز ۲۷ اوت ثبت می‌شوند که طی آن، جونو از فاصله نزدیکی به مشتری عبور می‌کند.

خبـر

شورای راهبردی شهر جهانی سفال تشکیل می‌شود

پس از نهایی شـــدن ثبت جهانی لالجین، یک شـــورایی متشـــکل از استاندار، معاون صنایع دستی کشور، مدیران کل میراث فرهنگی، ارشاد، شهردار لالجین و تنی چند از هنرمندان لالجین با عنوان شورای راهبردی شهر جهانی تشـــکیل خواهد شـــد، که دبیرخانه آن در اداره کل میراث خواهد بود و وظایفی دارد که پیگیری سالانه فعالیت‌ها را بر عهده داشته و سالانه در نشست جهانی صنایع‌دســـتی تغییرات رخ داده را نسبت به سال قبل آن باید گزارش دهد و این ما را ملزم می‌کند که حرکت کنیم.

مدیرکل میراث فرهنگی، صنایع دســـتی و گردشـــگری استان در جلسه تجلیل از همکاری‌های انجام پذیرفته گفت: در استان غار علیصدر برند همدان بود که حال لالجین نیز به آن افزوده شـــده و این شـــهر بیشـــتر از قبل آبروی اســـتان اســـت و باید همه تلاش کنند تا این آبرو ســـالیان سال آبروداری کند. علی مالمیر افزود: ثبت جهانی لالجین از بزرگی کار حکایت می‌کند که در کنار رقبای بزرگی، این شـــهر با یک جثه کوچک (شهر کوچک) و با بضاعتی که داریم توانستیم خود را ثابت کرده و این مزیت ماست که توانستیم کاری کنیم کارستان.

لالجین را ویژه می‌بینم

وی گفـــت: ثبـــت لالجین تاکنون آورده‌های خوبی داشـــته اســـت. اگر می‌خواستیم یک مجموعه‌ای را روی آنتن‌های صداوسیما و یا سایت‌های مرجع ببریم بایـــد هزینه گزافی پرداخت می‌کردیـــم ولی اکنون با هیچ هزینه‌ای لالجیـــن در صدر اخبار قرار دارد و به خوبی توانســـتیم برای فعالان حوزه صنایع‌دستی جهان لالجین را بشناسانیم.

باید از ظرفیت‌ها بیشتر استفاده کنیم

شهردار لالجین نیز در این جلسه گفت: این افتخار بزرگ را به شهروندان لالجین و مســـئولان تبریک عرض می‌کنیم و امید آن داریم بتوانیم از این ظرفیت ویژه برای لالجین بهره‌برداری لازم را بکنیم.

امیـــر پاکرقم افزود: در واقع از این به بعد انتظارات از شـــهردار، اعضای شورا و شـــهروندان و هنرمندان لالجینی به‌طبع بیشتر خواهد بود و باید سعی کنیم پتانســـیل‌های خاص لالجین را که فراوان نیز هست به ظهور برسانیم و در سطوح مختلف این فعالیت‌ها را انعکاس دهیم.

بخشدار لالجین نیز گفت: برای ارتقای روزافزون لالجین باید طرح‌های ویژه خرد و کلان دیده شود.

ابوالفضل دهله‌ای ادامه داد: باید شـــهرداری طرح تفصیلی و طرح جامع شهر را به تناسب این عنوان یک تغییرات ویژه‌ای داده و مجوزهای لازم را بگیرد و در این طرح‌ها نگاه هنری داشته و سفال در آن برجسته دیده شود تا سیمای شهری خوب باشد و ارتباطات با فضای بیرون نیز افزایش یابد.

وی گفت: استادکاران لالجین پس از این اتفاق حس دیگری پیدا کرده‌اند و همه مشتاق پیگیر اخبار و برنامه‌ها هستند و یک هدف ساده در این راه این اســـت که حداقل ۱۰۰ استادکار سفال باید تا سال بعد به استادکاران لالجین افزوده شـــود و از طریق رســـانه‌ها این فعالیت‌ها معرفی شوند و مردم نیز باید بیشـــتر از قبل همگام با مسئولان قدم بردارند؛ چون وظیفه سنگین‌تری بر دوش داریم و آن همانا نگه داشتن سالیان سال این عنوان جهانی شدن است.

دهله‌ای افزود: ارتباط مســـئولان با هزار کارگاه و چند هزار شـــاغل باید مطلوب‌تر شـــود و باید این حس در تک‌تک هنرمندان ایجاد شـــود که جهانی شدن برای آنها منفعت‌های بی‌شماری خواهد داشت و باید جشن جهانی شـــدن لالجین برگزار شـــود تا این حس ملموس‌تر شود و باید سریعاً کارهای برنامه‌ریزی انجام شود؛ چون فرصت چندانی باقی نیست و باید این جشن درخور شأن هنرمندان لالجینی و نام لالجین انجام شود و حمایت‌های لازم نیز برای این جشن انجام پذیرد.

در ادامه این جلســـه دیگر اعضا نیز به بیـــان دیدگاه‌های خود پرداخته و در پایان با اهدای لوح از ســـوی مدیرکل میراث فرهنگی، صنایع دستی و گردشگری استان از زحمات شهردار، بخشدار، رئیس شورای اسلامی شهر، خبرنگار صداوسیما و همدان‌پیام تجلیل شد.

سینـما

سینما

- قدس۱ .....بارکد
- قدس۲ .....عادت نمی‌کنیم
- فلسطین۱ .....ایستاده در غبار
- فلسطین ۲ .....دختر
- سینما کانون..... من سالوادور نیستم

ابد و یک روز- بادیگارد

- کبودراهنگ..... بادیگارد
- بهمن ملایر..... ابد و یک روز
- آزادی تویسرکان ..... بادیگارد

گزارش

رنج سالن‌های تئاتر در نبود پلاتو

» سمانه رضایی

این روزها گروه نمایش "باران" به سرپرستی محمد قاســـمی در حالی در سالن‌های نمایش تهران خود را برای حضور در جشـــنواره تئاتر اســـتانی آماده می‌کند که حضورش به عنوان نماینده ملایر و اســـتان همدان با اما و اگرهایی همراه است!

نماینده دوره‌های متفاوت جشنواره‌های مختلف استانی، منطقه‌ای و کشوری با داشتن بیش از ۲۵ سال سابقه کار تئاتر و درخشش و افتخارآفرینی در جشـــنواره‌های متعدد، حالا و به دلیل نبود دلگرمی، به وجود آمدن فضای ناســـالم رقابتی در شهرستان و استان و جبران نشدن هزینه‌های تولید کار در شهرســـتان‌ها به تهران رفته است. به بهانه جشنواره تئاتر استانی گفت‌وگویی را با وی انجام داده‌ایم:

برگـــزاری جشـــنواره اســـتانی در شهرستان‌ها را چگونه می‌بینید؟

به دلیـــل اعتدال فرهنگی در اســـتان و با حضور صفـــی، دبیر نمایش اســـتان این اتفـــاق افتاد که شهرســـتان‌ها نیز میزبان باشند تا تشویق و روحیه همکاری در شهرســـتان شکل گیرد. چندین سال اســـت که جشنواره اســـتانی به ملایر آمده و فکر می‌کنم به اندازه ملایر دیگر شهرها ظرفیت خوبی بـــرای میزبانی ندارد چون با داشـــتن ٤ ســـالن و خوابگاه پتانسیل خوبی دارد.

ظرفیت دیگر شـــهرها برای برگزاری پاسخگوست؟

البتـــه به دلیل شـــرایط موجـــود نمی‌توانند مانند ملایر باشـــند چون ملایر شرایط ویژه‌ای دارد. در آن شهرها به دلیل محدودیت فضا مجبور هستند در روز، ۳ گروه در یک ســـالن اجرا داشته باشند ســـاعت آمادگی گروه‌ها کم است و کیفیت کارها بالا و پایین می‌شود اما در ملایر شرایط بهتر است.

نقاط ضعف و قوت جشنواره چیست؟

این جشنواره زیرمجموعه جشنواره تئاتر فجر است و این راه یکی از بزرگتریـــن رویدادهای تئاتری کشور است که دو گروه منتخب استانی به صورت مســـتقیم به مرحله بعد می‌روند اما متأسفانه، تئاتر اســـتانی برای کارگردان‌ها، جشـــنواره ضررمندی اســـت مثلاً حتی در ملایر با همه ظرفیت‌هایی که وجود دارد نسبت به شهرهایی که یک‌پنجم ملایر موفقیت ندارند، حتی ســـالن پلاتو وجود ندارد و هیچ گوش شنوایی در این خصوص نیست و این موضوع یکی از بزرگترین نقطه ضعف اســـت که همه اجراها مجبورند خود را با شرایط سالنی وقف دهند و این بد است.

شرایط بد مالی انگیزه را از هنرمندان می‌گیرد

نکتـــه دیگر موضوع مالی جشـــنواره اســـت، هر جشنواره دیگر حداقل ۳ تا ٤ میلیون ورودی دارد اما جشنواره استانی ورودی ٤۰۰ هزار تومان دارد! به شخصه برای کار ســـال گذشته (ندآ) حدود ۸ میلیـــون هزینه کردم در حالی که جایزه نخســـت نویسندگی من ۲۵۰ هزار تومان بود! این شرایط بد مالی انگیزه را از هنرمندان می‌گیرد و همه به سمت تئاتر کودک و نوجوان می‌روند چون حداقل پول دارند و هزینه‌ای که شده را در می‌آورند.

٤۰ کار در استان تولید می‌شود و ۸ کار به جشنواره استانی می‌آید و دو کار به مرکز می‌رود. این آمار را در کشور نگاه کنید چقدر افت کارهاست، از بین هزار و ۳۰۰ کار تولید شـــده ۷۰ کار بالا می‌رود و در نهایت ۱۵ کار انتخاب می‌شود.

اینگونه بقای جشـــنواره تئاتر استانی چه می‌شود؟

اگر اینگونه پیش رود آبروی جشنواره استانی تئاتر کـــه بزرگترین رویـــداد و بزرگترین گلوگاه برای ورود تئاتر شهرســـتانی‌ها به مرکز اســـت و از دل همین جشنواره آرش عباسی‌ها و هانیه توسلی‌ها بیرون آمده اســـت، بعید می‌دانم دو ســـال دیگر پابرجـــا بماند و تنها نقطه قوت تئاتر اســـتان‌ها از بین نرود. وضعیت تئاتر استان‌ها بد است. البته این شـــرایط کلی جشنواره در کشور است و ربطی به ملایر ندارد.

حمایت‌ها چه میزان کمک‌کننده است؟

هیچ‌گاه حمایتی انجام نشـــده چقـــدر بخواهیم حمایت کننـــد و اتفاقی نیفتد. اگر شـــهرداری می‌آمد و این جشنواره در ۵ روز برگزار می‌شد، هر نمایش بـــه جای یک اجرا ۳ اجرا داشـــت و قشـــرهای مختلف مردم را دعوت می‌کردیم تا حضور داشـــته باشـــند، مگر نه اینکه وظیفه شـــهرداری ترویج روحیه شـــادی و نشاط در بین مردم اســـت. اما تا زمانی که این تعامل بین رؤسای ارگان‌ها ایجاد نشود ضررش را هنرمند می‌بیند، مســـئولان باید بدانند به هنرمند اســـتان کمک می‌کنند نه مسئول ارگان دیگر.

امسال در جشنواره شرکت می‌کنید؟

در حال حاضر در تهران هستم و دو کار در دست تولید دارم، اگر شـــرایط نســـبت به حضورم در ملایر یا اســـتان همدان فراهم شود می‌آیم اگر نه که علی‌رغم میل باطنی‌ام از تهران شرکت می‌کنم. متأسفانه برخی به دنبال سهم‌خواهی هستند

این رفتـــن در حالی که به شـــدت مرا آزار می‌دهد، اما در ملایر و همدان دلگرمی ندارم و دلم قرص نیست، هیچ خبری از هیچ حمایتی نیســـت البتـــه آنهـــا هم بودجه‌ای ندارند، و به همین دلیل هنرمنـــدان به تهران کوچ می‌کنند

شما یکی از افتخارآفرینان تئاتر ملایر و استان هستید، چرا تهران؟

این رفتن در حالی که به شـــدت مرا آزار می‌دهد، اما در ملایر و همدان دلگرمی ندارم و دلم قرص نیست، هیچ خبری از هیچ حمایتی نیست البته آنها هم بودجه‌ای ندارند، و به همین دلیل هنرمندان به تهران کوچ می‌کنند.

قســـمتی از این رفتن فرار از مشکلات شهرستان و قسمتی هم به دلیل فضای حاکم در تئاتر استان و شهرستان است، شـــما ببینید وقتی ۹ ماه من به همراه همسرم و گروه، تمرین و تلاش می‌کنیم و پس از اینکه در جشـــنواره‌ای شرکت می‌کنیم و ۹ جایزه می‌آوریم اما به جای اینکه محبوب‌تر شویم، منفورتر می‌شویم.

متأســـفانه نمی‌دانم این چه حســـی است که در بین تئاتری‌های شهرســـتان و استان ایجاد شده که احساس می‌کنند کســـی مانند محمد قاسمی اگر نباشـــد جای آنها بازتر است و دنبال سهم‌خواهی هســـتند و اینکه چرا فقط محمد قاسمی. این در حالیست که من هم مانند بقیه رقابت سالم و تلاش می‌کنم در حالی که تئاتر تنها شغلم است و بدون چشمداشت و درخواســـت غیر معقولی از ارشاد کار می‌کنم، مگر غیر از این است که ۸ دوره است ما گروه‌های ثابت استان برای جشنواره منطقه‌ای و فجر هستیم ولی نتیجه چه می‌شود؟

مـــن در تخصص صحنـــه‌ای کار می‌کنـــم نه هر شاخه‌ای اما متأســـفانه برخی هنرمندان این وسط چنگ می‌زنند که به همه چیز برســـند و فقط فضا را خراب می‌کنند و نـــه تنها باعث خروج برخی هنرمندان می‌شـــود بلکه متأســـفانه این نگاه بین مســـئولان ما نیز رســـوخ کرده و این نگاه اشتباه مسئولان ماســـت که تفرقه‌انگیزی بین هنرمندان می‌کنند.

کار کردن در تهران چقدر به شما کمک کرده است؟

من سالی یک یا دو کار در سالن‌های خوب تهران اجرا می‌کنم اینجا فضا برای تمرین باز است تعامل با گروه‌ها وجود دارد و تعداد بازیگران در اختیارم ۱۰ برابر است، ساعات تمرین آزاد است بر عکس سال‌های گذشته در ملایر، و مایحتاج تولید نمایش اینجا بهتر از ملایر اســـت. امـــا ملایر فضای آرام بخش‌تری دارد، باز هم با تمام ســـختی‌ها آماده‌ام کار را به ملایر بیاورم و ادامه دهم.

عکس روز

برداشت خوشه‌های طلایی در همدان

عکس: پوریا پاکیزه

فرهنگ

بر اساس توافق وزارت ارشاد و نیروی انتظامی؛

پایان لغو کنسرت‌ها از سوی اماکن

سرانجام پس از مدت‌ها گفت‌وگو میان وزارت ارشـــاد و نیروی انتظامی؛ با اصلاح مـــاده ۲۰ اداره اماکن نیروی انتظامی؛ اداره اماکن قانع شـــد که تنها درباره مسائل انتظامی و ترافیکی اظهارنظر کند.

به گزارش ایلنـــا؛ برگزاری کنســـرت در تهران و شهرســـتان‌ها مدت‌هاســـت که با موانـــع مختلفی روبه‌روست و در این میان علی جنتی (وزیر ارشاد) و سخنگوی وزارت ارشاد بارها اعلام کرده‌اند متولی و مسئول اصلی حوزه فرهنگ و هنر، وزارت ارشاد است و تنها این وزارتخانه است که نقش حاکمیتی دارد. بـــا این وجود قوه قضاییه و اداره اماکن نیروی انتظامی در تهران و شـــورای تأمین در شهرستان‌ها از جمله نهادهایی هســـتند که نقش مستقیم در لغو کنسرت‌هایی داشـــته‌اند که با مجوز وزارت ارشاد تأیید شده‌اند.

در ماه‌های اخیر لغو کنســـرت بزرگانی چون کیهان کلهر و شـــهرام ناظری توســـط مقام‌هـــای قضایی موجب شـــد علی جنتـــی و وزارت ارشـــاد به لغو غیرقانونی این کنســـرت‌ها واکنش نشان دهند و به نظر می‌رسد توافقی میان ارشاد و قوه قضاییه حاصل شده تا وزارت فرهنگ ارشاد اسلامی بتواند به نقش حاکمیتی خود در حوزه فرهنگ برسد.

در دوره ریاســـت پیروز ارجمند در دفتر موســـیقی طبق نظر این مدیر بحث شـــیوه‌نامه مشترکی میان وزارت ارشـــاد و نیروی انتظامی مطرح شـــد که به جایی نرسید اما سرانجام با پیگیری‌ها دفتر موسیقی در دوره ریاست فرزاد طالبی؛ اصلاح ماده ۲۰ اداره اماکن موجب شـــد تا مشکلاتی که بر سر برگزاری یک کنسرت از سوی نیروی انتظامی ایجاد می‌شد؛ رفع شود.

فرزاد طالبی می‌گوید: با اصلاح ماده ۲۰ اداره اماکن نیروی انتظامی درباره برگزاری کنسرت‌ها؛ استعلام برای برگزاری هر کنسرت موسیقی توسط وزارت ارشـــاد انجام می‌شـــود و دیگر هنرمندان نیازی به حضور در نیروی انتظامی ندارند.

وی همچنین بیـــان می‌کند: وزیر ارشـــاد در دیدار دوســـتانه‌ای که با هنرمندان موسیقی داشتند نیز از اصلاح مـــاده ۲۰ اداره اماکن نیروی انتظامی درباره برگزاری کنســـرت‌ها خبر دادند و گفتند که از این پس نیروی انتظامی فقط درباره مســـائل انتظامی و ترافیکی کنسرت‌ها اظهارنظر می‌کند.

با این وجود یکی دیگر از مسائلی که مجید روغنی (برگزارکننده کنســـرت) پیش‌تر مطـــرح کرده بود؛ دریافت وجه از ســـوی اداره اماکن برای مســـائل انتظامی و ترافیکی کنسرت‌ها بود.

وی در گفت‌وگوی خود با ایلنا بیان کرده: خدمات انتظامی برای هر سانس کنسرت در برج میلاد مبلغ ۵ میلیـــون تومـــان بابت برقراری امنیـــت و نظم از برگزارکننده کنســـرت دریافت می‌کند که در تعداد سانس‌های بالا عدد زیادی است و اگر نگاه حمایتی از موسیقی ایرانی وجود دارد؛ باید بین این موسیقی و موسیقی پاپ که درآمدهای متفاوتی دارند؛ تفاوت قائل شوند تا بار هزینه‌ها در آخر برای تهیه بلیت به سبد فرهنگی خانوار نیفتد.

پس از این اظهارنظر و پیگیری‌های وزارت ارشاد و اظهارنظرهای حسین نوش‌آبادی (سخنگوی وزارت ارشاد)، دریافت وجه غیرقانونی از سوی اداره اماکن تکذیب شـــد اما با اصلاح ماده۲۰؛ به این دلیل که دیگر هنرمندان حضوری در نیروی انتظامی نخواهند داشـــت؛ موضوع دریافت وجه از سوی این نهاد به طور قطع امکان‌پذیر نخواهد بود.

در نهایت اقدامی که وزارت ارشـــاد برای اصلاح مـــاده ۲۰ اداره اماکـــن نیـــروی انتظامـــی درباره برگزاری کنســـرت‌ها داشـــته موجب شد تا یکی از هفت‌خـــوان برگزاری کنســـرت‌ها برداشـــته شـــود اگرچه هنوز این وزارتخانـــه با قوه قضاییه و شورای تأمین اســـتان‌ها دچار مشکلات جدی است و نتوانسته به نقش تنها نهاد حاکمیتی حوزه موسیقی دست پیدا کند.