پیام تاریخ، تمدن و فرهنگ مادستان

روزنامه همدان پیام

یک‌شنبه ● ۱۷ شهریورماه ۱۳۹۲ ● ۲ ذی‌القعده ۱۴۳۴ ● ۸ سپتامبر ۲۰۱۳

سال نهم ● شماره ۱۸۸۰ ● ۸ صفحه + نیازمندی ● ۳۰۰ تومان

www.HamedanPayam.com |ISSN: 2322-4665|

آ ۴ حمله به کنسولگری ایران در افغانستان

آ ۴ ریاست جمهوری دفتر رحیمی را پس گرفت

ایران

نظر منفی مجلس به اصلاح بودجه ۹۲

غلامرضا مصباحی‌مقدم رئیس کمیسیون برنامه و بودجه مجلس شورای اسلامی از آمادگی جامعه برای افزایش قیمت بنزین سخن گفته است.

آ ۴

جامعه

زائران از فرودگاه همدان به حج اعزام نمی‌شوند

خبرها حاکی از آن است که بنا به اعلام صریح مدیر سازمان حج و زیارت استان همدان، امسال زائران همدانی از فرودگاه همدان به مکه مکرمه اعزام نمی‌شوند.

آ ۵

جامعه

به بهانه سالروز قیام خونین مردم در ۱۷ شهریور

هنوز ۱۵ روز از تشکیل دولت به اصطلاح آشتی ملی شریف امامی نگذشته بود که یکی از بزرگترین فجایع تاریخ ملت ایران رقم خورد.

آ ۵

انتقاد خجسته از عملکرد عمرانی در استان

اگر کار می‌کنید چرا وضعیت این است

▪ کارخانه‌ای: مدیران قوی وارد میدان کار شوند

آ ۳

در نخستین نشست آسیب‌شناسی چاپ و نشر استان مطرح شد:

ارتقای جایگاه چاپ در همدان نیازمند حمایت

▪ یک چاپخانه‌دار همدانی:
تزریق سرمایه در گردش نیاز مبرم چاپخانه‌های همدان

همدان‌پیام: مناسبت روز صنعت چاپ فرصتی را ایجاد کرد که هم فعالان این عرصه از سوی مسئولان استان، در حوزه مرتبط مورد تجلیل قرار گیرند و هم آنکه در نشستی تحلیلی با حضور فعالان چاپ و نشر، مشکلات و موانع پیش‌روی این حوزه آسیب‌شناسی شود.

از آنجا که طبق آمار اعلامی از سوی خانه کتاب، همدان رتبه نخست نشر کتاب در سال ۹۱ و ۶ ماهه اول ۹۲ را به دست آورده است به نظر می‌رسد، استان بتواند جایگاهی شاخص را در این زمینه به خود اختصاص دهد. البته توجه به این نکته نیز حائز اهمیت است که همدان در سال ۹۱ توانسته در جایگاه دوازدهم در زمینه چاپ و نشر کتاب در سطح ملی قرار گیرد.

شاید اشاره به این مهم نیز لازم باشد که پس از نگاهی به آمار و ارقام و بررسی‌های متعدد این نتیجه حاصل شد که همدان در نیمه نخست سال‌جاری توانسته از رتبه ۱۲ کشوری به رتبه ۶ ارتقا پیدا کند.

آ ۸

تشریح برنامه ۱۵ و ۱۰۰ روزه وزارت صنعت، معدن و تجارت

لغو مصوبات محدودکننده تسهیلات بانکی

آ ۶

یوسفیان در معارفه غیر رسمی‌اش می‌گوید برای تعامل آمده است

دانستن حق مردم است

▪ رئیس شورای چهارم شهر همدان: دنبال نبش قبر عملکرد شورای سوم نیستیم

آ ۲

توهم شهردار سابق در ارزیابی عملکرد شهرداری

افکار عمومی به عسگریان نمره قبولی نمی‌دهد

آ ۲

▪ آقا سید ۱۸ از چند؟!

آ کیوسک ۳

طرح: همدان پیام - محمود نظری

یادداشت روز

منتظر حکم نمانید

همدان‌پیام: به دنبال انتخاب شهردار، اگرچه این امر با توافق اکثریت اعضای شورای چهارم صورت گرفت است، اما مرجع بالاتری از سوی قانون برای تأیید این تصمیم در نظر گرفته شده که وزارت کشور است. شورای چهارم که اولین اولویتِ خود را انتخاب شهردار گذاشت قاعدتاً باید همان جدیت و اولویت را در شروع بکار سریع هم لحاظ کند.

معارفه سرپرست شهرداری همدان در روز گذشته گام نخست برای جدیت در مرتفع ساختن امور و طی شدن دوران انتقال بدون وقت‌کشی است. اگرچه مقام سرپرستی معمولاً در ایران نگرش جدی وجود ندارد، اما سرپرست جدید شهرداری همدان که قرار است...

آ ۲

مادستان

تخریب تپه ابوذر نهاوند با مهر قانون

همدان‌پیام: تپه ابوذر یکی از مکان‌های تفریحی و بزرگترین جنگل دست‌کاشت در نهاوند است که بیش از ۴۰ سال قدمت دارد و همچون نگین انگشتری جلوه خاصی را به شهر نهاوند داده است که در نهاوند از بزرگ و کوچک آن را به نام "بام نهاوند" می‌شناسند و تپه ابوذر در این سال‌ها به یک نماد برای مردم شهر تبدیل شده است.

چند سالی است برخی با گرفتن مجوز قانونی به تخریب و کندن درختان کاج اقدام کرده و به جای درختان سبز، آپارتمان احداث می‌کنند. این ساخت و سازها که مهر قانون را هم با خود به یدک می‌کشند باعث دلخوری و ناراحتی مردم طبیعت‌دوست نهاوند شده است...

آ ۳

تقدیر و تشکر

جناب آقای
منصور بهرامی
دهیار محترم روستای ایده‌لو

بدینوسیله بر خود لازم می‌دانیم از زحمات و تلاش‌های دلسوزانه شما در مدت ۷ سال خدمت صادقانه و دلسوزانه در توسعه روستای ایده‌لو و اعتلای نام پرآوازه دیار مردمان مهربان و زحمتکش این روستا و ایجاد بسترهای مناسب برای شناساندن ایده‌لو در بین دولتمردان عزیز تقدیر و تشکر نموده و امیدواریم همواره موفق و پیروز باشید.

شورای اسلامی، پایگاه مقاومت شهید باهنر، خانواده‌های معظم شهدا و اهالی روستای ایده‌لو

تبریک و تهنیت

اعضای شورای شهر مریانج

بدین‌وسیله انتخاب شایسته شما بزرگواران را تبریک و تهنیت عرض می‌نماییم.

عزت‌ا... کیهانی، مهندس پژمان محمدی

تبریک و تهنیت

جناب آقای
عبدالعلی ملکی

انتخاب شایسته جنابعالی را بعنوان
رئیس شورای اسلامی شهر نهاوند
تبریک عرض نموده و توفیق روزافزون شما را در خدمت‌گذاری به مردم کهن دیار نهاوند آرزومندیم.

شهرداری و شورای اسلامی شهر برزول

هو الرحمان

با نهایت تأسف و تأثر درگذشت ناگهانی پدری مهربان و دلسوز

شادروان علی کیانی

را به اطلاع دوستان و آشنایان می‌رسانیم.

لذا مجلس ختمی به همین مناسبت مورخه ۹۲/۶/۱۷ از ساعت ۱۴ لغایت ۱۶ در مسجد ولی‌عصر روستای لیلی‌یادگار نهاوند برگزار می‌گردد.

بازماندگان، کیانی، فرخچه، کولیوند، دارایی، سلگی، گودرزی

اصلاحیه

آگهی مزایده نوبت دوم کارخانه صنایع سیمان نهاوند که در تاریخ ۹۲/۶/۱۶ چاپ شده است تاریخ بازدید از اسناد مزایده و کالاهای موضوع از تاریخ ۶/۱۶ لغایت تا پایان وقت اداری ۹۲/۶/۲۶ صبح می‌باشد.

شرکت صنایع سیمان نهاوند

تبریک و تهنیت

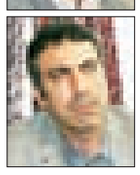

جناب آقایان
حاج‌رضا میرزایی ریاست محترم شورای اسلامی شهر همدان
مهندس محمد تبریزی نایب رئیس محترم شورای اسلامی شهر همدان
حاج‌رضا خجسته خزانه دار محترم شورای اسلامی شهر همدان
کامران گردان سخنگوی محترم شورای اسلامی شهر همدان
بدینوسیله انتصاب شایسته شما بزرگواران را در سمت
هیأت رئیسه شورای اسلامی شهر همدان
صمیمانه تبریک و تهنیت عرض نموده و ازدرگاه خداوند منان موفقیت و سربلندی شما عزیزان را در راه خدمت به این مرز و بوم خواستاریم.

عزت‌ا... کیهانی، مهندس پژمان محمدی، سید امیر اجلالی

آگهی مناقصه عمومی

دانشگاه علوم پزشکی و خدمات بهداشتی و درمانی استان همدان در نظر دارد نسبت به واگذاری امور خدماتی ذیل بصورت حجم کار از طریق مناقصه عمومی به پیمانکاران واجدالشرایط، اقدام نماید. بدین منظور از کلیه شرکتهایی که دارای تأیید صلاحیت از سازمان کار و امور اجتماعی و نیز دارای تجربه و سوابق کافی و مفید در امور مربوطه می‌باشند و تمایل به همکاری دارند دعوت می‌شود از تاریخ ۹۲/۶/۱۷ لغایت ۹۲/۶/۲۶ جهت دریافت اسناد شرکت در مناقصه به آدرس، همدان، چهارراه شریعتی، ابتدای بلوار آیت‌اله کاشانی، ساختمان شماره ۳ دانشگاه، طبقه اول دبیرخانه مزایدات و مناقصات مراجعه و یا جهت کسب اطلاعات بیشتر با شماره تلفن ۲۵۲۹۷۱۰-۰۸۱۱ تماس حاصل فرمائید. مهلت ارائه تحویل پاکتهای لاک و مهر شده (الف، ب، ج) از ۹۲/۶/۲۷ تا ساعت ۱۴ روز یکشنبه ۹۲/۷/۷ بوده و به پیشنهادات واصله پس از تاریخ و ساعت فوق ترتیب اثر داده نخواهد شد. بازگشایی پاکات رأس ساعت ۹ صبح روز دوشنبه مورخه ۹۲/۷/۸ انجام خواهد شد.

حجم کار قابل واگذاری ماهیانه:

ردیف	امور نظارت بصورت حجم کار (مترمربع)	حجم کار قابل واگذاری ماهیانه
۵	مجتمع پزشکی سایت مرکزی دانشگاه	۳۴۲۰۰

شرکت‌کنندگان در مناقصه باید جهت دریافت اسناد مبلغ ۳۰۰/۰۰۰ ریال به شماره حساب ۲۱۳۸۰۶۵۶۸۴۰۰۷ بانک رفاه شعبه شریعتی واریز نمایند. ▪ مدت قرارداد یکسال شمسی می‌باشد.

دبیرخانه مزایدات و مناقصات دانشگاه علوم‌پزشکی همدان

آگهی مناقصه عمومی
مرحله دوم
دانشگاه ملایر

در نظر دارد نگهداری تاسیسات پردیس دانشگاه ودانشکده عمران ومعماری را از تاریخ ۹۲/۷/۱ لغایت ۹۳/۷/۱ به پیمانکاران واجد شرایط و دارای صلاحیت واگذار نماید.

لذا از پیمانکاران دعوت به عمل می‌آید درصورت تمایل از تاریخ انتشار آگهی جهت بازدید از محل به دفترفنی دانشگاه ملایر(کیلومتر۴جاده ملایر-اراک) مراجعه و برای دریافت اسناد مناقصه وشرایط مناقصه به دفترحقوقی دانشگاه مراجعه نمایند.

مدارک وشرایط

۱- مبلغ تضمین شرکت در مناقصه۵۰/۰۰۰/۰۰۰ریال، (ضمانتنامه بانکی) یا نقدا به حساب شماره ۲۴۳۳۱۱۶۱۶۲ سپرده دانشگاه نزدبانک تجارت مرکزی ملایر واریزگردد.
۲- تاریخ تحویل پیشنهادات به دفترفنی دانشگاه پایان وقت اداری روز شنبه مورخ۹۲/۶/۲۳ و پس ازاعلام نظرکمیته فنی، پیشنهادها در روز چهارشنبه ۹۲/۶/۲۷ بازگشایی می شود
۳- دانشگاه درقبول ورد هرکدام ازپیشنهادها مختاراست
۴- هزینه آگهی ازبرنده مناقصه دریافت میگردد
(تاکیدمیگرددضمانتنامه ،مدارک ورزومه کاری، قیمت پیشنهادی درسه پاکت مجزا طبق اسنادمناقصه ارائه گردد)

روابط عمومی دانشگاه ملایر

آگهی مناقصه

شرکت صنایع سیمان نهاوند «سهامی خاص»

در نظر دارد امور مربوط به خدمات حفاظتی و مراقبتی (انتظامات) کارخانه خود را به پیمانکار واجد شرایط واگذار نماید.

لذا از تمامی شرکت‌های دارای صلاحیت دعوت می‌گردد به منظور دریافت اسناد مناقصه با در دست داشتن معرفی‌نامه کتبی از تاریخ چاپ آگهی تا پایان وقت اداری ۹۲/۶/۳۰ به نشانی زیر مراجعه نمایند.

کارخانه: کیلومتر ۱۵ جاده نهاوند، بروجرد امور اداری کارخانه صنایع سیمان نهاوند
شماره تماس: ۰۸۵۲۳۵۵۲۲۲۱
دفتر مرکزی: تهران، خیابان فردوسی، خیابان تقوی، کوچه انوشیروانی، پلاک ۵ واحد بازرگانی
شماره تماس: ۴-۶۶۷۴۹۳۴۱ داخلی ۱۰۸

شرکت صنایع سیمان نهاوند

تبریک و تهنیت

جناب آقایان
حاج‌رضا میرزایی ریاست محترم شورای اسلامی شهر همدان
مهندس محمد تبریزی نایب رئیس محترم شورای اسلامی شهر همدان
حاج‌رضا خجسته خزانه دار محترم شورای اسلامی شهر همدان
کامران گردان سخنگوی محترم شورای اسلامی شهر همدان
بدینوسیله انتصاب شایسته شما بزرگواران را در سمت
هیأت رئیسه شورای اسلامی شهر همدان
صمیمانه تبریک و تهنیت عرض نموده و ازدرگاه خداوند منان موفقیت و سربلندی شما عزیزان را در راه خدمت به مردم شریف همدان خواستاریم.

اتحادیه املاک شهرستان همدان

روسای کمیسیون‌های شورای شهر همدان مشخص شدند

همدان پیام: روسای کمیسیون‌های هفت گانه شورای اسلامی شهر همدان مشخص شدند. سخنگوی شورای شهر همدان گفت: ابراهیم مولوی به عنوان رئیس کمیسیون معماری و شهرسازی، کامران گردان به عنوان رئیس کمیسیون خدمات شهری و امور حمل و نقل، حسین قراباغی به عنوان رئیس کمیسیون برنامه و بودجه و امور حقوقی شورا انتخاب شدند.

به گفته کامران گردان، رضا غلامی خجسته به عنوان رئیس کمیسیون فرهنگی و اجتماعی، ابوالقاسم طبی مسرور به عنوان ریئس کمیسیون فنی و عمرانی و امور زیر بنایی و علی رضایی به عنوان کمیسیون سرمایه گذاری و گردشگری انتخاب شدند. وی گفت: کمیسیون نظارت نیز به ریاست رضا میرزایی رئیس شورا فعالیت می‌کند و همه روسای کمیسیون‌های شورا در کمیسیون نظارت حضور دارند.

بازسازی آستان مقدس ۳۰ امامزاده در همدان

همدان‌پیام: مدیرکل اوقاف و امور خیریه استان همدان گفت: آستان مقدس ۳۰ امامزاده این استان با کمک‌های مردمی بازسازی شده است.

حجت الاسلام محمد صالحی اظهار داشت: تعداد ٦٠ بقعه از ۲۵۵ بقعه متبرکه استان همدان در دست بازسازی است که از ابتدای سال جاری تاکنون تعداد ۳۰ بقعه با اعتبار چهار میلیارد ریال بازسازی شده است.

وی با بیان اینکه برخی از امامزادگان استان همدان قابلیت تبدیل به بقعه کشوری را دارند گفت: بازسازی بقاع متبرکه به صورت ۱۰۰ درصدی توسط کمک‌های مردمی انجام می‌شود.

وی تاکید کرد: بقعه امامزاده اسماعیل شهرستان فامنین با اعتبار ۲ میلیارد ریال با همکاری شورای شهر و شهرداری شهرستان فامنین در سال جاری بازسازی شد.

وی گفت: طرح جامع امامزادگان نیز تصویب شده که بر اساس این طرح تمامی

امامزادگان استان مرمت و بازسازی می‌شود.

رییس اوقاف شهرستان همدان نیز در این نشست از اتمام فاز یک بازسازی امامزاده عبدا... (ع) همدان خبر داد و افزود: این طرح به صورت کامل با کمک‌های مردمی انجام شد.

حجت الاسلام سید حسن رضوی اضافه کرد: ۳۸ بقعه متبرکه در شهرستان همدان است که در چهار سال اخیر بیشتر این بقاع بازسازی شده است.

وی همچنین از ایجاد زائرسرا در بقعه امامزاده کوه خبر داد و گفت: این طرح با ۱۵میلیارد ریال اجرایی می‌شود.

وی در خصوص سایت جدید آرامستان باغ بهشت همدان نیز گفت: ۱۲میلیارد ریال برای تهیه پوشش دوربین مدار بسته باغ بهشت همدان هزینه شده است و ۳ دستگاه آمبولانس با اعتبار ۱۲میلیارد ریال در سال جاری خریداری شده است.

یوسفیان در معارفه غیر رسمی‌اش می‌گوید برای تعامل آمده است

دانستن حق مردم است

▪ رئیس شورای چهارم شهر همدان: دنبال نبش قبر عملکرد شورای سوم نیستیم

همدان پیام: شورای چهارمی‌ها که نمی‌خواستند اشتباه شورای سوم را در بحث انتخاب شهردار داشته باشند، اولین اقدام را پیش از آغاز به کار رسمی خود، انتخاب شهردار گذاشتند تا به گفته خودشان، شهردارشان را هم با خودشان بر سرکار بیاورند.

ناگفته پیداست که سمت و سوی شورا در انتخاب شهردار با تجربه به جای شهردار متخصص با اما و اگرها و پرسش‌هایی در فضای رسانه‌ای و کارشناسان امر همراه بوده است. پرسش‌هایی که نشان می‌دهد انتخاب شهردار محصول برخی دسته‌بندی‌های داخلی و لابی برخی اعضای شورای چهارم بوده است.

هرچند اقدام شورای چهارم در انتخاب شهردار پیش از آغاز به کار رسمی، مورد انتقاد مسئولان قرار گرفت؛ اما شورای چهارم که شهردارش را پیش از انتخاب رئیس شورا انتخاب کرده بود، گویا نمی‌خواست با عسگریان به عنوان شهردار کار کند و به همین خاطر منتظر ارائه حکم شهردار از وزارت کشور نماند و دیروز (شنبه ١٦ شهریورماه) در جلسه‌ای به معارفه غیر رسمی شهردار انتخابی خود به عنوان سرپرست پرداخت.

باید ببینیم شورای چهارمی‌ها که معتقد بودند شهردار همدان باید یک سر و گردن بالاتر از شهرداران کلانشهرها باشد، آیا یوسفیان همان گزینه مدنظرشان خواهد بود؟

به هر حال مراسم معارفه غیررسمی سرپرست شهرداری همدان در نخستین ساعت اداری دیروز (شنبه) بدون حضور مسعود عسگریان، شهردار سابق و با حضور تعداد انگشت شماری از خبرنگاران در تالار فجر شهرداری همدان برگزار شد.

◣ دنبال نبش قبر عملکرد شورای قبل نیستیم

رضا میرزایی که ٤ روز است رئیس شورای چهارم شهر همدان شده است در این معارفه غیر رسمی که کمتر از ٤٠ دقیقه به طول انجامید، دلیل برگزاری چنین مراسمی پیش از آمدن حکم شهردار را، فصل کاری شهر همدان عنوان کرد.

به گفته میرزایی، فصل کاری در همدان به علت سرمای زمستان کم است و به خاطر جلوگیری از معطلی امور شهری، در نخستین فرصت سرپرست شهرداری برای رسیدگی به امور انتخاب شد تا کار خود را آغاز کند.

وی اظهار داشت: در آینده نزدیک و پس از آمدن حکم شهردار مراسم مفصل‌تری برای

تودیع عسگریان شهردار سابق همدان و تقدیر از اعضای شورای سوم برگزار خواهد شد.

وی با بیان اینکه شورای شهر رایزنی انتخاب شهردار را از دو ماه قبل آغاز کرد، اظهار داشت: شاید برای انتخاب شهردار بیش از ٦٠ گزینه مطرح شد که در نهایت ۲۰ نفر از آنها در صحن شورای شهر حضور یافته و برنامه‌های خود را ارائه کردند و در نهایت از بین ۵ گزینه به ۲ گزینه رسیدند که در نهایت هم یوسفیان به عنوان شهردار شورای چهارم انتخاب شد و این شورا به اجماع رسید که از ابتدای معرفی وی به عنوان سرپرست کار را برعهده بگیرد.

رئیس شورای شهر همدان با بیان این که بعد از مرحوم بهنام‌جو در همدان کار بزرگی صورت نگرفته است، افزود: امیدواریم بعد از گذشت ۲۵ سال شاهد تحولی اساسی در مدیریت شهری باشیم.

میرزایی با تقدیر از زحمات عسگریان شهردار سابق گفت: شهردار سابق در طول چهار سال خدمت خود عملکرد خوبی داشت و از اسراف و ریخت و پاش‌ها جلوگیری کرد.

وی با اشاره به اینکه یوسفیان، سرپرست جدید کار را از سطوح پایین شروع کرده و با جنس کار آشناست، افزود: یوسفیان ٤ سال به عنوان شهردار همدان و ٤ سال به عنوان شهردار زنجان خدمت کرده و در طول شش سال گذشته نیز امور شهری را به خوبی رصد کرده است که از این به بعد امیدواریم اقداماتی در شأن همدان انجام دهد.

◣ کار بزرگی در همدان صورت نگرفته است

رئیس شورای شهر همدان با بیان این که بعد از مرحوم بهنام‌جو در همدان کار بزرگی صورت نگرفته است، افزود: امیدواریم بعد از گذشت ۲۵ سال شاهد تحولی اساسی در مدیریت شهری باشیم.

میرزایی با اشاره به اینکه دیگر وقت آزمون و خطا نداریم، گفت: خیلی از شهرها مانند نهاوند و ملایر در مقایسه با همدان از وضعیت عمرانی و آبادانی بهتری برخوردار هستند که تحول را در آن شهرها به خوبی می‌توان مشاهده کرد.

وی که سعی می‌کرد خلاصه صحبت کند، دلیل آن را توجه به تکریم ارباب رجوع عنوان کرد و گفت: تکریم ارباب رجوع و حرمت انسانی همه شهروندان باید مد نظر باشد.

وی با بیان اینکه دنبال نبش قبر ٦ سال گذشته شورای سوم نیستیم، افزود: از امروز به گونه‌ای کار شود که بعد از گذشت چهار سال در پیشگاه خدا و مردم حرفی برای گفتن داشته باشیم.

◣ برای تعامل آمده‌ایم نه تقابل

در ادامه سرپرست شهرداری همدان با تاکید بر اینکه برای تعامل آمده‌ایم نه تقابل؛ از مجموعه شهرداری خواست او را در تحقق اهدافش کمک کنند. تغییر با تدبیر و همراه با حضور عقلانیت و شایستگی برای خدمت روز افزون از دیگر مواردی بود که امیررضا یوسفیان بر آن تاکید داشت.

◣ شمال و جنوب اقتصادی نداریم

وی خطاب به پرسنل شهرداری گفت: یوسفیان همکار شماست و ما حد و مرزی به عنوان خودی و غیر خودی نمی‌شناسیم. بنابراین به خوبی مسائل شهری و شهرداری همدان را رصد کنید و دغدغه‌های مردم را در جای‌جای شهر، با توجه به اینکه شمال و جنوب اقتصادی ندارد و همه شهروندان یک شهر هستند چک لیست کنید، چرا که تکلیف دارم به تمام این دغدغه‌ها بپردازم.

◣ ارباب رجوع منشور اخلاقی نمی‌خواهد

یوسفیان با اشاره به اینکه ارباب رجوع منشور اخلاقی نمی‌خواهد گفت: ارباب رجوع به عنوان سهام داران اصلی شهرداری عملیاتی خدمت کردن را می‌خواهند. آنها شعار نمی‌خواهند، شعور می‌خواهند.

وی در ادامه گفت: همدان پایتخت تاریخ و تمدن یک ریال از اعتبارات دولتی و ملی استانی را باید با التماس جذب کند بنابراین در هر حوزه‌ای اگر یک ریال از هزینه‌ها پایمال شود، مسئول هستید و باید پاسخگو باشید.

یوسفیان اظهار داشت: بر اساس ماده ٦٨ عملکرد باید ابتدا به استحضار نمایندگان دور چهارم سپس به سهام داران اصلی یعنی مردم برسانیم. مردم باید بدانند داخل شهرداری چه می‌گذرد چراکه دانستن حق مردم است.

سرپرست شهرداری همدان همچنین در گفتگویی با فارس با بیان اینکه نخستین اقدام شهرداری در دوره جدید بررسی طرح‌های مدیران شهرداری است اظهار کرد: سطح‌بندی افق زمانی طرح‌ها و برنامه‌های در دست اقدام شهرداری در اولویت کاری قرار دارد.

یوسفیان با بیان اینکه به دنبال تغییر مدیران شهرداری نیستم تصریح کرد: اگر تغییری در سطوح مدیریتی شهرداری اتفاق بیفتد با عقلانیت بوده و به دنبال به کارگیری افراد شایسته در سطوح مدیریتی شهرداری هستیم.

گفتنی است سرپرست جدید شهرداری همدان متولد سال ١٣٤٢ و دارای مدرک کارشناسی در رشته مدیریت است و در چهار شهر از جمله همدان، زنجان، دلیجان و قائم شهر به عنوان شهردار خدمت کرده است.

در پایان شورای چهارمی‌ها و پرسنل شهرداری، یوسفیان را به اتاق ریاست شهرداری همدان همراهی کردند.

شنیده

١- یک ملایری مدیرعامل شرکت ملی گاز ایران شده است. گویا وزیر نفت در حکمی حمیدرضا عراقی را به عنوان معاون خود و مدیرعامل شرکت ملی گاز ایران منصوب کرده است.

گفته می‌شود حمیدرضا عراقی اهل ملایر بوده و دارای سابقه مسئولیت در استان‌های اصفهان و خوزستان را داشته است. پیش از این ۲ چهره دیگر شهرستان ملایر یعنی رحیمی و میرولد صاحب مناصب عالیه در کشور شده بودند.

۲- نام استاندار همدان در لیست ابقا شده‌ها آمده است. شنیده شده است به دنبال طرح ابقای چند نفر از استانداران کنونی در دولت جدید، نام علی‌محمد آزاد هم در بین آنها دیده شده است.

گویا در این لیست نام ٤ استاندار دیگر هم دیده می‌شود. گفتنی است برخی نمایندگان استان هم با اظهار نظرهایی، تمایل خود به حفظ استاندار کنونی نشان داده‌اند.

۳- مجمع نمایندگان استان امروز جلسه خواهد داشت. گویا موضوع جلسه نمایندگان استان حرف و حدیث‌ها پیرامون انتخاب استاندار آتی استان خواهد بود.

گفته می‌شود نمایندگان به دنبال نهایی کردن شاخص‌های خود برای استاندار آتی همدان هستند.

٤- وزارت کشور با مجمع نمایندگان جلسه داشته است. شنیده شده به دنبال نشست‌های وزیر کشور با مجامع استانی، مجمع نمایندگان استان هم با رحمانی فضلی بر سر موضوع تعیین استاندار جلسه داشته‌اند.

گویا در این جلسه از بین ۹ نماینده استان تنها ٤ نماینده حضور پیدا کرده‌اند. گفته می‌شود دلیل غیبت برخی نمایندگان مسافرت بوده است.

خبر

مدیر اجرایی:

تشکیل کمیته‌های بیستمین جشنواره تئاتر کودک و نوجوان

همدان‌پیام: مدیر اجرایی بیستمین جشنواره بین‌المللی تئاتر کودک و نوجوان، از تشکیل کمیته‌های این جشنواره خبر داد.

خسرو بیات گفت: هادی فیض‌منش قائم مقام مدیر اجرایی، معصومه حدادی مسئول دبیرخانه، محمدرضا جوادی مدیر هماهنگی و پیگری و یزدان آزرمی مسئول حراست این دوره از جشنواره هستند.

بیات افزود: مسئولیت روزنگار امسال و کمیته داوران بر عهده حسین صفی و حمید عالم شناس هم مسئولیت کمیته مالی و پشتیبانی را بر عهده دارد.

وی تأکید کرد: کمیته‌های دبیرخانه، تشریفات، تبلیغات، هنری، داوران و روزنگار از ۲۵ شهریورماه و کمیته‌های سمعی و بصری، روابط عمومی و اطلاع رسانی از یکم مهرماه و سایر کمیته‌ها هم از ۱۵ مهرماه در مجتمع فرهنگی و سینمایی شهید آوینی مستقر خواهند شد.

یادداشت روز

منتظر حکم نمانید

همدان‌پیام: به دنبال انتخاب شهردار، اگرچه این امر با توافق اکثریت اعضای شورای چهارم صورت گرفت است، اما مرجع بالاتری از سوی قانون برای تأیید این تصمیم در نظر گرفته شده که وزارت کشور است. شورای چهارم که اولین اولویت خود را انتخاب شهردار گذاشت قاعدتاً باید همان جدیت و اولویت را در شروع بکار سریع هم لحاظ کند.

معارفه سرپرست شهرداری همدان در روز گذشته گام نخست برای جدیت در مرتفع ساختن امور و طی شدن دوران انتقال بدون وقت‌کشی است. اگرچه مقام سرپرستی معمولاً در ایران نگرش جدی وجود ندارد، اما سرپرست جدید شهرداری همدان که قرار است به طور رسمی شهردار شود جایگاهش ویژه خواهد بود و باید از اکنون کار را به صورت جدی و پرانرژی دنبال کند. چه اینکه اگر قرار بر صبر و حرکت خنثی تا لحظه صدور حکم از سوی وزارت کشوری‌ها باشد حداقل برای یک ماه و نیم وضعیت فعلی ادامه پیدا خواهد کرد و این صرف وقت بیهوده قطعاً با خواسته‌ها و تصمیمات شورای چهارم همخوانی نخواهد داشت.

روز اول که با اراده منتخبان مردم در پارلمان چهارم شهر، انتخاب شهردار در اولویت قرار گرفت توجیه آنها این بود که «شهر همدان فرصت اضافه‌ای ندارد» و باید هرچه زودتر برای امورات برای زمین مانده تعیین تکلیف شود. حال که به این سرعت هم شهردار آینده مشخص شده و هم ریاست شورا انتخاب شده، شایسته است که برنامه‌ریزی حساب شده‌ای تا زمان صدور حکم رسمی یوسفیان برای شهرداری تعیین شود.

این امر البته مورد تأکید رئیس جدید شورا هم قرار گرفته و اشاره او به شروع فصل سرما در همدان نشان از ضرورت برنامه‌ریزی دارد.

از سوی دیگر طبق شنیده‌ها، یوسفیان در وزارت کشور هم مشکل آنچنانی برای اخذ حکم شهرداری همدان را ندارد و این تأکید بیشتری است که بر آغاز هرچه سریع‌تر برنامه‌ها و معطل نشدن در روند مراحل تعریف شده اداری است.

همانطور که اشاره شد دست‌کم ۷۰ روز طول خواهد کشید تا حکم شهردار همدان تأیید شود. ۷۰ روز برای کلان‌شهری مانند همدان که پروژه‌ها و برنامه‌های عقب‌مانده متعددی دارد فرصت کمی نیست و نگاهی جدی را می‌طلبد. نگاهی که بتواند در این فرصت علاوه بر شناخت عمیق از اوضاع و احوال، داشته‌ها و نداشته‌ها و ظرفیت‌های موجود راهی نو را برای توسعه و عمران شهر بگشاید که از آسیب‌های گذشته در امان باشد.

از همین امروز سرپرست شهرداری باید به عنوان مدیر ارشد شهری وارد متن مشکلات شود و با استفاده از ابزارهای کارشناسی و مشاوره خبرگان و اهل فن، در جستجوی راه و چاره برای معضلاتی چون ترافیک، تسریع در تکمیل پروژه پل‌ها و مسائلی از این دست باشد و از همه مهمتر چاره‌ای هم برای نقص‌های فرهنگی و ظاهری شهر کند.

همدان نیاز به الگوهای جدید و تغییر ظاهر المان‌ها دارد. شهر هنگامی زنده می‌شود که مدیران شهری تفکر زنده‌ای داشته باشند؛ وگرنه دوران مدیریت یوسفیان هم خواهد گذشت و مجدداً ۷ صبح میدان امام(ره) محل عبور ومرور مردمان بی‌روحیه و کم‌رمق خواهد بود. پس منتظر حکم نمانید!

خبر

گردهمایی ریاضیدانان ایران امروز در همدان

همدان‌پیام: پنجمین کنفرانس ریاضی کاربردی و دومین کنفرانس نظریه جبری گرافها و گرافهای شیمیایی امروز یک شنبه در دانشگاه بوعلی سینا برگزار می‌شود.

دبیر اجرایی این کنفرانس در گفت و گو با ایسنا، با اعلام این خبر اظهار کرد: این کنفرانس با هدف ارتباط بیشتر محققان و پژوهشگران ریاضی کاربردی ایران با یکدیگر و آشنایی با یافته‌های نوین این رشته برگزار می‌شود.

مهدی قیاسوند تصریح کرد: ۳۸۳ مقاله به دبیرخانه کنفرانس ریاضی کاربردی واقع در دانشکده علوم پایه دانشگاه بوعلی سینا ارسال شده بود که از این بین حدود ۲٦٠ مقاله توسط هیأت داوران پذیرفته شد.

وی اعلام کرد: این کنفرانس از ۱۷ شهریورماه با حضور مهدوی امیری از دانشگاه صنعتی شریق و اشرافی از دانشگاه کاشان افتتاح می‌شود و تا ۱۹ شهریور ادامه دارد.

این کنفرانس امروز یک‌شنبه ساعت ۸:٤٥ تا ۱۱ در سالن شهید چمران دانشکده علوم پایه دانشگاه بوعلی سینا افتتاح می‌شود.

فعالیت ۸۵ بهورز در شهرستان بهار

همدان‌پیام: رئیس مرکز بهداشت شهرستان بهار از فعالیت ۸۵ بهورز در ٤۹ خانه بهداشت روستایی در شهرستان بهار خبر داد.

به گزارش فارس، مجید موانیه‌ای در گردهمایی بهورزان شهرستان بهار اظهار داشت: ۸۵ بهورز در ٤۹ خانه بهداشت روستایی زیر نظر ۱۱ مرکز بهداشتی درمانی، جمعیت ۷۰ هزار نفری روستایی شهرستان بهار را زیر پوشش قرار می‌دهند.

وی گفت: این بهورزان تمام خدمات بهداشتی شامل مراقبت مادران و کودکان، واکسیناسیون بیماری‌های واگیر و غیرواگیر، خدمات بهداشت محیط، پیشگیری از بیماری‌های واگیر و غیر واگیر، آموزش سلامت را انجام می‌دهند.

رئیس مرکز بهداشت شهرستان بهار افزود: بهورزان در شکل‌گیری سلامت و ارتقای آن در مناطق شهری و روستایی پیشگام هستند.

وی تصریح کرد: کار برای مردم و خدمت‌رسانی در مناطق محروم اگر همراه با اخلاص و یکرنگی باشد، مورد توجه مردم و رضای الهی است.

موانیه‌ای خاطرنشان کرد: به کار گرفتن اخلاق معنوی در خدمت به مردم بهترین و پسندیده‌ترین صفات در نزد خدا است و باید همه کارگزاران نظام اسلامی به ویژه خادمان حوزه بهداشت و درمان این اصل را مورد توجه قرار دهند.

وی اضافه کرد: با توجه به این‌که بهورزان نخستین سطح مراقبت بهداشتی در شبکه بهداشت در روستاها محسوب می‌شوند رسالت ویژه‌ای در حفظ سلامت مردم روستا بر عهده دارند.

تحلیل

توهم شهردار سابق در ارزیابی عملکرد شهرداری

افکار عمومی به عسگریان نمره قبولی نمی‌دهد

همدان‌پیام: روز گذشته امیررضا یوسفیان به عنوان سرپرست شهرداری همدان معرفی شد تا با آغاز فعالیت وی، پایان حضور سید مسعود عسگریان، شهردار منتخب شورای سوم، در سمت شهردار همدان اعلام شود.

اگر چه قرار شورای چهارم بر ادامه فعالیت شهردار سابق تا ابلاغ حکم یوسفیان توسط وزارت کشور بود اما گویا پیش‌بینی احتمال طولانی شدن این ابلاغ و رد گزینه شورای شهر برای شهرداری، منجر به تعیین وی به سرپرستی و آغاز فعالیت در شهرداری شده است.

پیش از این سخنگوی شورای شهر در توضیح دلیل تغییر شهردار گفته بود:" با توجه به اینکه شهر نیاز به تغییر داشته و اعضای جدید نیز احساس کردند که ممکن است با یوسفیان (شهردار جدید) تحول جدیدی در شهر ایجاد شود، دست به این تغییرات زدند."

البته تغییر شهردار و انتخاب یوسفیان از سوی شورای چهارم با استقبال افکار عمومی مواجه نشد و امکان ایجاد تحول جدید در شهر، آنچنان که شورایی‌ها وعده آن را می‌دهند، از سوی مردم با این انتخاب داده نمی‌شود و بدتر آنکه دولتی‌ها نیز این اقدام شورا را غیر قانونی خوانده و آنها را به آشنایی بیشتر با قوانین شوراها فراخواندند.

در واقع شورای چهارم قبل از آغاز فعالیت رسمی، نمره منفی از مردم و دولت دریافت کرد تا بیش از گذشته به فکر جبران مافات باشد؛ هر چند به نظر می‌رسد در سیستم شورای شهر و شهرداری نمره مردم و دولت جایگاهی ندارد و این فعالان این بخش‌ها هستند که با شاخص‌های خود و بدون توجه به میزان رضایت مردم به خود نمره می‌دهند.

"من شاگرد ممتاز بوده‌ام و نمره من در شهرداری همدان ۱۸ است، سهم من در توسعه شهری همدان سهم بسزایی بود." این سخنان که توسط عسگریان، شهردار سابق عنوان شده است، نمونه‌ای از اینگونه ارزیابی‌های علمی و تحقیقی و نه کیلویی و تخیلی در این نهادها است!

شاگرد ممتاز شهرداری دو جمله پایین‌تر از این اظهارات پرجاذبه سخنی گفته است که نه تنها نمره خود را زیر سؤال می‌برد بلکه از نمره شورای سوم کاسته و تذکری نیز به شورای چهارم در آغاز فعالیت است.

وی گفته است: "برای کاستی‌های موجود در شهر همدان باید برنامه‌ریزی شود." در واقع وی پذیرفته که همدان در مدیریت شهری کاستی‌هایی دارد که برای رفع آنها، در شورای سوم و شهرداری زیر نظر آن برنامه‌ای نبوده و این مشکلات لاینحل مانده است.

به نظر می‌رسد؛ مهمترین مشکل همدان در مدیریت شهری نارضایتی مردم از خدمات شهرداری و دیوار بلند بی‌اعتمادی به این نهاد به ظاهر مردمی است. نارضایتی مردم از شهرداری در آمارهای دستگاه‌های نظارتی بارها اعلام شده و همواره شهرداری بیشترین شکایات مردم را به خود اختصاص داده است که علاوه بر این موضوع نارضایتی از شهرداری همدان در اظهارات مردم همدان نیز مشهود است.

انتقاد مردم از تخریب فضای سبز همدان، ساخت و سازهای بی‌رویه، بلندمرتبه‌سازی‌هایی که چشم‌انداز الوند را از بین برده است، حذف پارکینگ، اعمال سلیقه‌ای قوانین، وضعیت المان‌ها، بی‌توجهی به فرهنگ و مسائل اجتماعی، ناتوانمندسازی حاشیه شهر، درآمدسازی برای پیمانکاران غیر بومی و موارد دیگر به خوبی نشان می‌دهد که شهرداری همدان با یک نارضایتی بزرگ مردمی و در نتیجه دیوار بی‌اعتمادی بین خود و مردم مواجه است و نباید فریب نمرات اعلامی از سوی مسئولان سابق را بخورد.

در سال ۸۹ شهردار سابق همدان تبدیل مباحث کیفی به کمی و استنتاج نمره از فعالیت‌های شهرداری را کاری سخت دانسته بود، هر چند در سال ۹۰ استاندار سابق همدان در مراسم افتتاح زیرگذر پژوهش بهترین نمره ارزشیابی مدیران را به شهردار داده بود که دلیل این حاتم‌بخشی استاندار سابق برای شهروندان همدانی روشن است.

سیاست‌گذاری برای احداث پل‌ها و زیرگذرها از فعالیت‌های دولت برای مراکز استان‌ها و به تبع آن پیریایی در همدان بود و به تعبیری هر چند وی در جایی گفته بود به انجام کار یادگاری اعتقاد ندارد، اما با هدایت اعتبارات دولتی به شهرداری همدان و درخواست احداث تقاطع غیر همسطح، به دنبال برجا گذاشتن یادگاری‌هایی از خود در همدان بود که البته با نارضایتی مردم از تقاطع‌های غیر همسطح احداث شده، شاید پیریایی هرگز جرات نکند که بگوید این فعالیت‌ها در زمان وی و با سیاست‌گذاری‌های او در همدان آغاز شده است و بر نظر خود مبنی بر بی‌اعتقادی بر کار یادگاری بماند.

شاگرد ممتاز شهرداری و مدیر نمونه و دارای بالاترین امتیاز مدیران در دوران پیریایی، در شرایطی شهرداری را به ظاهر به مشاور خود تحویل می‌دهد که نارضایتی شهروندان همدانی نسبت به عملکرد شهرداری همدان در طول این سال‌ها سبب شده، نمره قبولی از مردم نگیرد.

آب‌گرفتگی خیابان‌ها و معابر هنگام بارندگی و یخبندان هنگام بارش برف، ناتوانمندسازی حاشیه شهر و گسترش سکونتگاه‌های غیر رسمی، بی‌توجهی به فضای سبز، بی‌توجهی به ورودی‌های شهر همدان و مسئولیت‌های شهرداری درخصوص گردشگران، باندبازی و استخدام‌های فامیلی در شهرداری، بکارگیری پیمانکاران غیر بومی، بی‌توجهی به حقوق شهروندان، افزایش قیمت مسکن و ناتوانی در ایفای نقش مناسب، ناتوانی در زیباسازی شهری، باقی ماندن معضل ترافیک، طرح‌های بدون توجیه نیمه تمام مانند تبدیل خیابان اصلی به پیاده‌رو، احداث پل‌ها و زیرگذرهای غیر کارشناسی، بی‌برنامگی برای مبارزه با فساد در شهرداری، افزایش کاغذبازی در شهرداری، سفرهای خارجی بدون دستاورد، ناکامی در جذب سرمایه‌گذار، ناتوانی در ایجاد درآمد پایدار برای شهر، افزایش هزینه زندگی در همدان با اجرای سیاست‌های غلط در زمینه مسکن و ساخت و ساز از جمله موارد نارضایتی مردم و کسب نمره تجدیدی غیر قابل جبران برای شورای سوم و شهردار منتخب آن است.

حال شورای چهارم و شهردار غیر رسمی آن تا دیر نشده برای دوری از طی مسیر رفته شده، به خود بیایند وگرنه نمره خود اعلامی بالاتر از تک آنها، در پایان دوره مسئولیت، نیز با استهزای افکار عمومی مواجه خواهد شد.

عملکرد دهیاری روستای قلعه‌جوق از زبان دهیار

سردرود- خبرنگار همدان‌پیام: روستای قلعه‌جوق زمانی در ۳۰ کیلومتری مرکز بخش سردرود از توابع شهرستان رزن قرار دارد که دارای ۱۱۶ خانوار و ٤٦٦ نفر جمعیت است؛ شغل اکثر مردم روستا کشاورزی و دامداری است.

حشمتا... اسدی‌تکلم دهیار روستای قلعه‌جوق زمانی است. مدرک تحصیلی وی لیسانس مدیریت دولتی بوده که ۳ سال از انتصاب وی به عنوان دهیار روستا می‌گذرد.

وی به مهمترین فعالیت‌های خود در طول این ۳ سال در روستای قلعه‌جوق زمانی اشاره کرد و گفت: اجرای طرح بهسازی روستا شامل تخریب، تعریض، بازگشایی، تسطیح، ریگلاژ و مخلوط‌ریزی معابر، جابه‌جایی تیرهای برق و تلفن معابر روستا، جمع‌آوری، حمل و دفن زباله‌های روستا، روشنایی معابر (خرید و نصب پایه چراغ برق)، خرید و تملک زمین برای احداث ایستگاه گاز و تملک و احداث محلی برای دفن زباله روستا از جمله فعالیت‌های این دهیاری در راستای ارائه هرچه بیشتر خدمات به اهالی غیور و ولایی این روستاست.

اسدی‌تکلم حصارکشی و آسفالت‌ریزی محوطه مدرسه امام خمینی(ره) روستا با استفاده از کمک‌های مردمی و خیران، عقد قرارداد پروژه جوی و جدول معابر اصلی روستا -که در حال اجراست- و احداث سرویس بهداشتی مسجد روستا با استفاده از کمک‌های مردمی و تشویقی زکات را از دیگر اقدامات دهیاری برشمرد.

وی مهمترین مشکلات این روستا را کمبود آب شرب، نبود خانه بهداشت و اشتغال جوانان روستا دانست و اضافه کرد: از آنجا که آب شرب روستا از محل چشمه‌های موجود در روستا تأمین می‌شود، به دلیل خشکسالی‌های اخیر، فرسودگی و غیر استاندارد بودن شبکه داخلی و همچنین مخزن آب، در شبانه روز فقط نیم ساعت، آن هم برای محله‌های پایین روستا آب وجود دارد که امید است با تکمیل پروژه مجتمع آبرسانی تخت این مشکل مرتفع شود.

بهره‌برداری از ۱٤۸ واحد مسکن مهر در نهاوند

نهاوند- خبرنگار همدان‌پیام: همزمان با هفته دولت ۱٤۸ واحد مسکن مهر روستایی در قالب خودمالکی در شهرستان نهاوند به بهره‌برداری رسید.

مدیر بنیاد مسکن نهاوند با اعلام این خبر گفت: در شهرهای زیر ۲۵ هزار نفر جمعیت در این شهرستان از ابتدا تاکنون ۸۳۲ واحد خودمالک، به تفکیک شامل گیان ٤٦۰ واحد، برزول ۱۱٤ واحد و فیروزان ۲۵۸ واحد پایان کار گرفته‌اند و از این تعداد ۱٤۸ واحد به بهره‌برداری کامل رسید.

داوود سوری افزود: در حال حاضر پروژه‌های مسکن مهر در فیروزان با ٤۲ درصد پیشرفت فیزیکی در حال انجام است اما در گیان با ۱۲ درصد پیشرفت فیزیکی، برزول ٤۵ درصد پیشرفت فیزیکی به دلیل استقبال نکردن متقاضیان، متوقف شده است.

انتقاد خجسته از عملکرد عمرانی در استان

اگر کار می‌کنید، چرا وضعیت این است

■ کارخانه‌ای: مدیران قوی وارد میدان کار شوند

همدان‌پیام: کاهش بودجه سال ۹۲، کار را برای استان‌ها سخت کرد. دولت دهم کارنامه ناموفقی را در ارائه بودجه سال ۹۲ داشت و با ارائه نکردن به موقع آن مجلسی‌ها را وادار به تصویب بودجه سه دوازدهم کرد تا فعلا استان‌ها با این بودجه به امور جاری بپردازند.

در استان همدان نیز با توجه به اعلام وضعیت بودجه و کاهش آن نسبت به سال گذشته، قرار بر آن شد که مدیران به دنبال اجرای پروژه‌های مهم و اولویت‌دار باشند. بر همین اساس استاندار در جلسات شورای برنامه‌ریزی استان به مدیرانش تأکید می‌کرد که برای جذب بودجه ملی به وزارتخانه‌ها بروند و بودجه مورد نیاز را از اعتبارات ملی تأمین کنند.

علاوه بر این، نمایندگان استان هم از مدیران استانی می‌خواستند برای جذب بودجه در وزارتخانه‌ها اصرار داشته باشند و حضورشان مداوم باشد. پیش از این علی‌نعمت چهاردولی، نماینده ملایر در مجلس شورای اسلامی اعلام کرده بود برخی مدیران برای اینکه عملکرد خودشان را خوب جلوه دهند، واقعیت‌ها را بازگو نمی‌کنند و تلاشی برای جذب بودجه ندارند.

این بار امیر خجسته نماینده همدان و فامنین از این وضعیت گله کرده و با انتقاد از عملکرد برخی مدیران حوزه عمرانی استان گفته است: مدیران عمرانی پیگیری لازم را برای جذب اعتبار انجام دهند، چراکه وضعیت استان مطلوب نیست.

آنگونه که ایسنا گزارش داده است خجسته در کمیته برنامه‌ریزی شهرستان همدان با اشاره به اینکه تأخیر در ابلاغ بودجه از اتفاقات ناخوشایند امسال محسوب می‌شود، اعلام کرده است: مدیران از هم اکنون باید به فکر بودجه سال آینده باشند و پیگیری‌های لازم را از طریق وزراتخانه‌ها انجام دهند و در راستای جذب بودجه ملی اقدام کنند.

وی تصریح کرد: استانهای موفق از تیرماه به دنبال جذب بودجه و ردیف هستند؛ چراکه در ایام بررسی لایحه، اسکلت بودجه بسته شده و تغییر آن مشکل است. مدیران ارشد استان باید نیازها را به وزارتخانه‌ها و معاونت‌ها ارائه دهند.

خجسته افزود: استانی می‌تواند بودجه ملی جذب کند که مدیران آن از استقامت و جسارت بالایی برخوردار باشند. مدیران ما نباید دچار روزمرگی شوند.

وی تصریح کرد: کشور ما دارای سیستم نیست که بودجه در آن عادلانه توزیع شود، باید پیگیر بود تا همدان به عنوان پایتخت تاریخ و تمدن به حق واقعی خود برسد.

نماینده مردم همدان و فامنین در خانه ملت با اشاره به مشکل کم آبی و خرید چاه‌های کشاورزی برای تامین آب شرب، اظهار کرد: اگر پروژه خط انتقال آب از سد تالوار از طریق مدیریت سابق استان پیگیری می‌شد و اعتبارات لازم برای آن تخصیص می‌یافت امروز پروژه با پیشرفت بسیار بالایی روبرو بود. آبرسانی از تالوار آب شرب ۱۱ شهر و ٤۸ روستا را تامین می‌کند.

وی ادامه داد: امروز می‌بینیم که مجمع نمایندگان زنجان به دنبال حذف حقآبه همدان از این سد هستند و اگر دیر اقدام کنیم این اتفاق می‌افتد.

خجسته یادآور شد: از استاندار کار سیاسی نمی‌خواهیم، از شورای شهر و شهردار فعالیتهای سیاسی، جناحی و خطی نمی‌خواهیم. این افراد باید کار اجرایی انجام دهند تا استان به حق خود برسد.

وی تاکید کرد: به معاونت عمرانی استانداری ابلاغ شده تا از نیروهای بومی در پروژه‌ها استفاده شود؛ اما متاسفانه این اتفاق نیفتاده در حالی که در سایر استانها شاهد این قضیه هستیم.

وی از مسؤولان عمرانی استان خواست اعلام کنند چرا تاکنون ۲۰ کیلومتر باقی مانده از آزادراه همدان ساوه اجرایی نشده است در حالی که تمامی‌عوارضیهای آن ساخته شده است؟

خجسته می‌گوید: ۲۰ سال است که می‌گویند صدای سوت قطار می‌آید، پس این صدا کجاست که به گوش ما نمی‌رسد؟

خجسته افزود: چرا مدیران استان نسبت به ورودی شهر حساسیت ندارند و آن را ساماندهی نمی‌کنند.

▶ برنامه ریزی با مدیریت مستحکم انجام می شود

کارخانه‌ای دیگر نماینده همدان و فامنین نیز گفت: اگر مدیریت مستحکم باشد می‌توان برنامه‌ریزی درستی کرد، اما متاسفانه مشکل ما مشکل نظام مدیریتی است و باید ضعف ساختار مدیریتی رفع شود. وی اضافه کرد: ایران در غزه نشان داده است که قدرتمندترین کشور است چراکه در مقابل قوی‌ترین دشمنان ایستاده است و با آنها مقابله می‌کند.

وی با بیان اینکه از اقصی نقاط عالم به سوریه رفته‌اند و سه سال است که با آن کشور می‌جنگند، عنوان داشت: اکنون که در آستانه پیروزی هستند آمریکا از دیگر کشورها نیز کمک می‌خواهد تا وارد میدان شود.

کارخانه‌ای ابراز داشت: از مشکلات مدیریت در ایران این است که برای عزل و نصب‌ها آیین‌نامه داشته باشیم و ارزیابی درستی از مدیران انجام نمی‌شود تا بتوان بهترین‌ها را به کار گرفت.

▶ مدیران قوی وارد میدان کار شوند

نماینده مردم همدان، فامنین در مجلس شورای اسلامی با بیان اینکه انتخاب مدیران نباید بر اساس روابط باشد، تاکید کرد: مدیرانی باید انتخاب شوند و به میدان کار آیند که استخوان دار و قوی باشند.

وی در ادامه گفت: باید مدیریت در کشور نیز مانند بازی فوتبال باشد که در آن برای بهتر شدن بازی سه مهره را تعویض می‌کنند اما متاسفانه روش کشور ما اینگونه نیست و تمام مدیران را عوض می کنند.

▪▪▪ کارخانه‌ای: مدیرانی باید انتخاب شوند و به میدان کار آیند که استخوان دار و قوی باشند

▪▪▪ خجسته: ۲۰ سال است می گویند صدای سوت قطار می‌آید، پس این صدا کجاست که به گوش ما نمی‌رسد؟

مشاور سازمان صنایع کوچک و شهرک‌های صنعتی در امور مجلس:

راه‌اندازی صنایع کوچک در ملایر

ملایر- خبرنگار همدان‌پیام: مشاور مدیرعامل سازمان صنایع کوچک و شهرک‌های صنعتی در امور مجلس با حضور در ملایر و پس از بازدید از شهرک‌های صنعتی شهرستان و مشاهده مشکلات و ظرفیت‌های موجود در ملایر در جلسه‌ای که با حضور مسئولان استانی و شهرستانی برگزار شد در خصوص مشکلات موجود با مسئولان و صنعتگران شهرستان به گفتگو پرداخت و در نهایت مواردی در این خصوص به تصویب رسید.

حجت‌الاسلام محمدحسین افشارشکیب با بیان اینکه سازمان صنایع کوچک و شهرک‌های صنعتی در دو سه دهه اخیر باعث ایجاد یک انقلاب صنعتی شده است، گفت: همانگونه که دهه اخیر به فرمایش رهبری دهه پیشرفت و عدالت نام‌گذاری شد؛ نخستین محور شرکت شهرک‌های صنعتی توزیع عادلانه امکانات در کل کشور بود که اگر بناست امکاناتی باشد باید مناطق کم برخوردار نیز نسبت به این امکانات بهره‌مند باشند تا از سوددهی نامتوازن جلوگیری شود.

وی با بیان اینکه دیگر مسأله مهم در سازمان بحث ایجاد اشتغال است، اظهار داشت: اشتغال دغدغه مقام معظم رهبری و رؤسای جمهور بوده که تلاش شده بستر اشتغال در شهرک‌های صنعتی ایجاد شود و هدف ایجاد اشتغال پایدار است. ضمن اینکه سرمایه‌گذاری در صنایع زودبازده نیز می‌تواند نقش مهمی را در این زمینه داشته باشد.

افشارشکیب افزود: با پیگیری مجلس و پشتیبانی دولت، شرکت شهرک‌های صنعتی ۹۰ درصد زیرساخت‌های را در کل کشور ایجاد کرده است، اما به طورقطع مشکلاتی در صنعت وجود دارد که یکی از آن تعطیلی واحدهای صنعتی است.

وی با بیان اینکه سازمان‌های صنایع کوچک نباید فراموش شوند، تصریح کرد: شهرستان ملایر دارای قابلیت‌های بخصوصی در صنایع تبدیلی است و اگر واحدهای کوچک حتی با اشتغالزایی ۵۰ نفر و با تسهیلات ۹۰۰ میلیون تومانی و اعتبارات خوب که به واحدهای کوچک تخصیص می‌یابد، راه‌اندازی شوند؛ می‌توان قدم‌های خوبی در اشتغالزایی شهرستان برداشت.

▶ جلوگیری از خروج سرمایه از ملایر

افشارشکیب در خصوص مشکلات شهرستان اظهار داشت: در خصوص تصفیه‌خانه به شرط تحقق بودجه و تزریق آن اقدام خواهد شد که در این خصوص نباید از مباحث زیست محیطی غافل بود. در شهرستان تولیدات حالت مواد اولیه دارند و سود آنها را کسانی خارج از شهرستان می‌برند که با تدوین راهکارهایی در خصوص فناوری محصولات مانند مبل و... و همکاری سازمان صنعت، معدن و تجارت و حمایت سازمان شهرک‌های کشور می‌توان اقدامات خوبی انجام داد و از خروج سرمایه جلوگیری کرد.

مسأله دیگر قیمت زمین است چراکه زمین‌ها یا از منابع طبیعی است یا از اشخاص خریداری می‌شود؛ یعنی حتی دولت نیز آنها را رایگان در اختیار ما قرار نمی‌دهد و این مسأله ارزش افزوده‌ای برای شرکت شهرک‌های صنعتی نخواهد داشت.

▶ برق مشکل زیرساختی در ملایر است

علی‌نعمت چهاردولی نماینده مردم ملایر در مجلس شورای اسلامی نیز مشکل برق را به عنوان یک زیرساخت در شهرستان مطرح کرد و گفت: با توجه به اینکه توزیع برق در شهرک‌ها با مشکل مواجه است، حل این مسأله با تخصیص اعتبارات امکانپذیر است که تصویب شد شرکت شهرک‌های صنعتی این مسأله را پیگیری کند.

در این جلسه در خصوص رفع مشکل مجتمع سیلیس ازندریان نیز مصوب شد تا این شرکت با دریافت پروانه بهره‌برداری و مجوز شرکت خصوصی برای رفع مشکلات اقدام کند.

در خصوص رفع مشکل آب شهرک صنعتی سهند نیز مجوز حفر چاه و نامه‌نگاری به سازمان شهرک‌های صنعتی کشور و تأمین هزینه توسط این ارگان تصویب شد و نیز مقرر شد با همکاری و پیگیری شرکت شهرک‌های صنعتی کشور مجوز احداث نمایشگاه و فروشگاه دائمی مبلمان در شهرک حاجی‌آباد اخذ شود.

در خصوص مشکل تصفیه‌خانه سامن نیز مقرر شد در جلسه‌ای با حضور فرماندار، بخشداران مرکزی و سامن و نمایندگان رسیدگی شود.

همچنین در این جلسه مقرر شد تا توسعه شرکت شهرک‌های صنعتی سامن و سهند با مطالعه توسط شرکت شهرک‌های استان و ارسال گزارش به محیط زیست پیگیری شود.

گزیده اخبار

جمعی از اهالی روستای ایده‌لو:

خدمات ارزشمند دهیار روستا را دریابید

همدان‌پیام: اعضای شورای اسلامی و جمعی از فرهنگیان و ریش‌سفیدان و خانواده‌های معزز شهدای روستای ایده‌لو در نامه‌ای از خدمات دهیار این روستا قدردانی کردند.

در این نامه با اشاره به عملکرد و زحمات ۷ ساله منصور بهرامی دهیار روستا به تلاش‌های بی‌شائبه و پیگیری مستمر و مدیریت بی‌عیب و نقص وی در سمت دهیاری روستا پرداخته شده است.

در این نامه به طور مختصر به برخی از اقدامات دهیار از جمله گازکشی به روستا اشاره شده است. همچنین در خصوص رفع مشکل آب، وی با پیگیری مجدانه و رایزنی‌ها، برای حفر چاه عمیق و رساندن آب آشامیدنی به این روستا اقدام کرده است.

آنها به نمایندگی از اهالی روستای ایده‌لو به دلیل لیاقت و کاردانی و به خاطر پشتکار و مدیریت دهیار روستا، از مسئولان تقاضای تشویق و ترغیب منصور بهرامی را داشتند.

به مناسبت هفته تعاون

۴ پایگاه بسیج شهر بهار افتتاح شد

بهار – خبرنگار همدان‌پیام: به مناسبت هفته تعاون، پایگاه مقاومت بسیج ٤ شرکت تعاونی با حضور مدیرکل سازمان تعاون، کار و رفاه اجتماعی استان و جمعی از مسئولان به بهره‌برداری رسید.

در این مراسم مدیرکل سازمان تعاون، کار و رفاه اجتماعی استان با اعلام اینکه بسیج و تعاون هر ۲ اهداف مشترکی دارند، گفت: سازندگی کشور از اهداف مشترک بسیج و تعاون است که در دوران دفاع مقدس بسیج پشتیبانی نیروها را داشته و اکنون نقش سازندگی دارد.

مسعود اقلامی تحقق حماسه اقتصادی را در دستان بسیجیان عنوان و خاطرنشان کرد: بسیج می‌تواند با ورود به این عرصه موفق عمل کند، همچنین با القای فرهنگ بسیجی در واحدهای تولیدی نقش بسزایی در بهره‌وری و تولید ایفا نماید.

اقبال رستمی، رئیس اداره تعاون، کار و رفاه اجتماعی شهرستان بهار در آیین افتتاح پایگاه شهید همت شرکت گوشت‌آوران یکتا، با بیان اینکه وجود پایگاه مقاومت در شرکت‌ها و کارخانجات به ویژه مراکز بزرگ کمک شایانی به تحقق اهداف بسیج می‌کند، ابراز امیدواری کرد تا در سال‌های آتی شاهد افتتاح پایگاه‌های بسیج در سایر تعاونی‌ها باشیم.

شایان ذکر است؛ پایگاه مقاومت بسیج شهید همت شرکت گوشت‌آوران یکتا، پایگاه شهید جاویدالاثر نوترکی شرکت مصنوعات فلزی شکیبا، پایگاه شهید کاظم کاظمی شرکت تعاونی کیف جوان و پایگاه مقاومت شهید سید امیر باب‌الحوائجی بزرگترین کارخانه بتن آماده گروه صنعتی زرین بتن پایگاه‌هایی بودند که مورد بهره‌برداری قرار گرفتند.

ارتباط با سرویس مادستان
madestan@hamedanpayam.com

کیوسک

▪ **همدان ۱٤۰۰:** این نشریه تیتر اصلی و عکس یک خود را به مراسم تحلیف شوراهای دور چهارم اختصاص داده است.

همدان ۱٤۰۰ در کنار پوشش اخبار استان، در مطلبی نیز با عنوان "آقا سید ۱۸ از چند؟!" به سوابق و اقدامات انجام نشده عسگریان پرداخته است.

این مطلب به اقدامات غیرکارشناسی شده شهرداری بویژه در ساخت برخی پل‌های روگذر اشاره کرده که متأسفانه باری از دوش ترافیک شهری کم نکرده است. همچنین در این مطلب به سفر مسئولان شهرداری همدان به ایتالیا برای بازدید از طرح زباله‌سوز اشاره شده است که همچنان اقدامی صورت نگرفته و سیستم دفع زباله به صورت سنتی به کار خود ادامه می‌دهد.

در قسمتی نیز با توجه به برخی اقدامات انجام نشده و بزرگ از جمله رها کردن تالار قرآن با اعتبارات میلیاردی و... این مجموعه شهری آورده شده است که «باید دید شورای اسلامی شهر همدان در اولین عملکرد خود در شهر، موفق عمل کرده‌اند و انتصاب شهردار جدید مورد پذیرش مردم واقع می‌شود و شهردار منتخب می‌تواند در رفع مشکلات شهری و احداث پروژه‌های کارشناسی شده و جلب رضایت مردم موفق شود؟»

▪ **محراب:** این نشریه در کنار پوشش اخبار استان و رپرتاژ برخی از ارگان‌ها، به نقل از استاندار همدان از پرواز همدان به کیش و تهران در آینده نزدیک خبر داده است. به گفته آزاد، فرودگاه همدان امکانات و تجهیزات مورد نیاز برای استقرار پروازهای حج را نیز فراهم کرده است، اما با توجه به اعلام سازمان حج و زیارت این پرواز در همدان مستقر نخواهد شد.

گزارش

تخریب تپه ابوذر نهاوند با مهر قانون

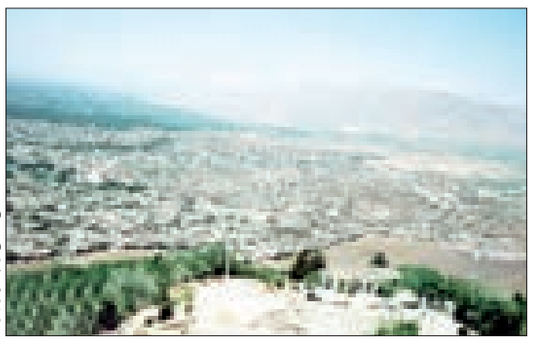

نمای قدیمی از تپه ابوذر نهاوند

نهاوند – کورش قپانوری- خبرنگار همدان‌پیام: تپه ابوذر یکی از مکان‌های تفریحی و بزرگترین جنگل دست‌کاشت در نهاوند است که بیش از ٤۰ سال قدمت دارد و همچون نگین انگشتری جلوه خاصی را به شهر نهاوند داده است که در نهاوند از بزرگ و کوچک آن را به نام "بام نهاوند" می‌شناسند و تپه ابوذر در این سال‌ها به یک نماد برای مردم شهر تبدیل شده است.

چند سالی است برخی با گرفتن مجوز قانونی به تخریب و کندن درختان کاج اقدام کرده و به جای درختان سبز، آپارتمان احداث می‌کنند. این ساخت و سازها که مهر قانون را هم با خود به یدک می‌کشند باعث دلخوری و ناراحتی مردم طبیعت‌دوست نهاوند شده است و مردم نگرانند که در سال‌های آینده تپه ابوذر به یک خاطره تبدیل شود.

در خصوص این موضوع علی ده‌پلوان رئیس منابع طبیعی شهرستان نهاوند می‌گوید: در سال ۱۳۸۲ تپه ابوذر به منظور توسعه و حفظ فضای سبز شهری به شهرداری تحویل داده شد تا این مکان از سوی شهرداری حفاظت و به یک پارک جنگلی بزرگ تبدیل شود.

ده‌پلوان می‌افزاید: این جنگل دست‌کاشت ٤٦/٦ هکتار مساحت دارد و در اختیار شهرداری است که تمام ساخت و سازها در این مکان با مجوز قانونی این ارگان صورت می‌گیرد و همه افرادی که در این مکان آپارتمان می‌سازند دارای سند و مجوز هستند و شهرداری برای آنها مجوز ساخت و ساز و پروانه ساخت صادر کرده است.

البته با اینکه این جنگل در اختیار شهرداری قرار داده شده، اداره منابع طبیعی نیز برای حفظ و نگهداری آن اقداماتی را انجام داده است و در حال حاضر هم شهرداری و اداره ثبت را موظف کرده‌ایم، برای صدور پروانه ساخت در این منطقه و هرگونه نقل و انتقالی از ما استعلام بگیرند.

وی ادامه می‌دهد: در حال حاضر برای ابطال سند ۷ پلاک در این منطقه اقدامات لازم را انجام داده‌ایم و در مراجع قانونی و قضایی پیگیر پرونده آنها هستیم.

شهبازی رئیس اداره ثبت اسناد شهرستان نهاوند نیز در این باره می‌گوید: تمام سندها در تپه ابوذر قانونی صادر شده و شهرداری هم مستند به همان سند، پروانه ساخت را صادر کرده و این ساخت و سازها کاملاً قانونی هستند.

وی در پاسخ به سؤال خبرنگار ما مبنی بر اینکه سندها چگونه قانونی صادر شده‌اند، گفت: در صدور اسناد مالکیت در اجرای ماده ۱٤۷ اصلاحی قانون ثبت، قبل از صدور اسناد مالکیت، چند نوبت آگهی و اطلاع‌رسانی می‌شود و چنانچه افرادی به صدور سند اعتراض داشته باشند در وقت مقرر باید به‌طور کتبی اعتراض خود را به اداره ثبت اسناد اعلام کنند که در غیر این صورت سند صادر می‌شود؛ البته پس از صدور سند باز هم افراد معارض می‌توانند به مراجع قانونی مراجعه کرده و کار خود را پیگیری کنند.

شهردار نهاوند نیز گفت: متأسفانه سندی مبنی بر اینکه تپه ابوذر در اختیار منابع طبیعی شهرستان است، وجود ندارد و ما مجبوریم طبق سند موجود، پروانه ساخت و ساز را صادر کنیم.

نادر اسماعیلی افزود: هر کسی که سند داشته باشد و با آن مدرک به شهرداری مراجعه کند، طبق قانون پروانه ساخت صادر می‌شود و از نظر ما قانونی است.

در این روزها که آلودگی هوا در جامعه تبدیل به یک معضل جدی شده، حفظ و نگهداری منابع طبیعی و جنگل‌ها یک وظیفه ملی به حساب می‌آید که جا دارد مسئولان شهرستان نهاوند بویژه نماینده مردم نهاوند در مجلس برای حفظ این جنگل دست‌کاشت و زیبا قدم‌های محکمی را بردارند.

در حال حاضر دامنه تپه ابوذر نیمی از درختان کاج خود را به دلیل ساخت و سازها از دست داده و مردم از این بیم دارند که با مهر قانون، تپه ابوذر بیشتر تخریب شود.

حمله به کنسولگری ایران در افغانستان

همدان‌پیام: تعدادی از کارگران افغان که سابقه کار در ایران دارند، صبح روز شنبه در مقابل کنسولگری ایران در هرات تجمع و به ساختمان کنسولگری حمله کردند.

تجمع این افراد پس از مدتی به تعرض به ساختمان کنسولگری با چوب، دیلم و پرتاب سنگ تبدیل شد.

معترضان گفته‌اند که کنسولگری ایران در هرات، از آنها در قبال صدور ویزای سفر به ایران، ۳۰۰ یورو پول به عنوان ضمانت دریافت کرده‌اند و حالا از پس دادن آن خودداری می‌کنند. مسئولان بیمارستان مرکزی هرات از کشته شدن یک تن و زخمی شدن ٤ معترض در هرات خبر داده‌اند.

شینهوا خبرگزاری چینی در خبری تعداد کشته‌های این حمله را ۳ نفر اعلام کرده بود.

ارتباط‌گیری آمریکا با روس‌ها پس از چند ماه

همدان‌پیام: وزارت امور خارجه آمریکا از تماس تلفنی جان کری و سرگئی لاوروف در خصوص تحولات اخیر سوریه خبر داد.

به گزارش ایسنا، سخنگوی وزارت امور خارجه آمریکا در یک کنفرانس خبری گفت: سرگئی لاوروف، وزیر امور خارجه روسیه و جان کری، وزیر امور خارجه آمریکا در تماس تلفنی خود در روز پنجشنبه حدود ٤٠ دقیقه با یکدیگر صحبت کردند.

وب‌سایت وزارت امور خارجه آمریکا با انتشار متن کامل این گفتگو، گزارش داد که آنها در درجه اول و به طور آشکار در خصوص پاسخ جامعه بین‌المللی به استفاده از تسلیحات شیمیایی در سوریه بحث کردند.

سخنگوی وزارت امور خارجه آمریکا تأکید کرد: این گفتگو میان لاوروف و کری نخستین گفتگو میان آنها از ۲۷ ماه اوت تاکنون بوده است. وزارت امور خارجه روسیه روز چهارشنبه جان کری را به طفره رفتن از پاسخ به تماس‌های تلفنی لاوروف، متهم کرد.

اجازه مذاکره با آمریکا را نمی‌دهیم

همدان‌پیام: نماینده ولی‌فقیه در سپاه گفت که نباید اجازه مذاکره با آمریکا به سیاسیون کشور داده شود.

سعیدی اضافه کرد: ما با کشور آمریکا اختلاف مبنایی داریم و نباید به عده‌ای از سیاسیون اجازه بدهیم حتی زمزمه مذاکره به آمریکا را بر زبان بیاورند.

به گزارش ایسنا، وی که در یادواره ۱۱۵ تن از شهدای بخش «کومله» شهرستان لنگرود سخن می‌گفت، افزود: باید با تکیه بر دستاوردهای عالی کشورمان در سال‌های اخیر در عرصه‌های علمی، پزشکی، نظامی، فضایی و اقتصادی با صبر و استقامت در چارچوب اصولی و صرفه‌جویی، این معضل بزرگ را پشت سر نهاده و شرمنده شهدا نشویم.

وی یادآور شد: هم‌اکنون کمبودها و تحریم‌ها برای مردم به عنوان آزمایشی است و باید به این نکته مهم توجه داشته باشیم که هیچگاه ارتباط و مذاکره با آمریکا نمی‌تواند راه درست و اساسی باشد؛ بلکه بزرگترین اشتباه و زیر سؤال بردن خون شهداست.

گزیده اخبار

شهردار تهران امروز انتخاب می‌شود

همدان‌پیام: یک عضو شورای اسلامی شهر تهران گفته است که امروز رأی‌گیری برای انتخاب شهردار بین قالیباف و هاشمی انجام می‌شود.

محسن پیرهادی با اشاره به انتخاب شهردار تهران گفت: امروز در جلسه شورای شهر رأی‌گیری برای انتخاب شهردار تهران انجام می‌شود.

وی ادامه داد: رأی‌گیری طبق قانون به صورت غیر علنی انجام می‌شود.

۶ معاون ظریف منصوب شدند

فارس خبر داد: مراسم تودیع و معارفه قائم‌مقام و معاونان سابق و جدید وزارت امور خارجه روز شنبه در تالار آیینه این وزارتخانه برگزار شد.

محمدجواد ظریف وزیر امور خارجه چهارشنبه ۱۳ شهریور پس از ۱۹ روز تصدی در این سمت، معاونانش را منصوب کرد.

بر اساس این گزارش، سید عباس عراقچی به جای محمدمهدی آخوندزاده معاون امور حقوقی و بین‌المللی شد.

ابراهیم رحیم‌پور سفیر سابق ایران در دوبلین به جای عراقچی در معاونت آسیا و اقیانوسیه به فعالیت مشغول شد.

حسین امیرعبداللهیان معاون عربی و آفریقا و حسن قشقاوی معاون کنسولی مجلس و امور ایرانیان خارج از کشور در سمت‌های قبلی خود ابقا شدند.

مهدی دانش‌یزدی هم به جای بهروز کمالوندی، معاون اداری مالی شد. مجید تخت‌روانچی به جای علی‌اصغر خاجی عهده‌دار معاونت اروپا و آمریکا شد و مرتضی سرمدی هم به جای سید امیرمنصور برقعی قائم‌مقام محمدجواد ظریف شد.

ریاست جمهوری دفتر رحیمی را پس گرفت

فارس اطلاع داد: سریال درگیری دولت فعلی و اعضای دولت سابق بر سر ساختمان‌ها و اموالی که برای استفاده در اختیار آنان قرار گرفته است، همچنان ادامه دارد.

در آخرین مورد یکی از ساختمان‌های نهاد ریاست جمهوری که برای استفاده در اختیار محمدرضا رحیمی معاون اول رئیس جمهور سابق قرار داشت، توسط نهاد ریاست جمهوری بازپس گرفته شد.

تمدید حبس مرسی

ایلنا نوشت: دادستان مصر دستور تمدید ٤ روزه بازداشت محمد مرسی رئیس جمهور برکنار شده این کشور را به اتهام توهین به مقام‌های قضایی صادر کرد.

تمدید ٤ روزه بازداشت مرسی پس از آن صورت می‌گیرد که وی در مصاحبه‌ای تلویزیونی ۲۲ قاضی مصری را به تقلب در جریان انتخابات پارلمانی سال ۲۰۰۵ میلادی متهم کرد.

مرسی همچنین به دخالت در امور داخلی دادستانی مصر متهم است.

تأکید بر برگزاری هر چه سریعتر ژنو۲

ایسنا گزارش داد: دبیرکل سازمان ملل با بیان اینکه رنج‌های ملت سوریه، لزوم پایان جنگ در این کشور را نشان می‌دهد، اعلام کرد: برای از سرگیری تلاش‌ها به منظور برگزاری هرچه سریع‌تر کنفرانس ژنو۲ مصمم است.

بان‌کی مون افزود: من از اخضر الابراهیمی، فرستاده مشترک سازمان ملل و اتحادیه عرب به سوریه خواستم تا به منظور دوچندان کردن تلاش‌ها برای حضور طرفین درگیر سوری بر سر میز مذاکرات، در سن‌پترزبورگ حاضر شود.

نظر منفی مجلس به اصلاح بودجه ۹۲

▪ یک نماینده: جامعه آماده افزایش قیمت بنزین است!

همدان‌پیام: رئیس کمیسیون برنامه و بودجه مجلس شورای اسلامی از آمادگی جامعه برای افزایش قیمت بنزین سخن گفته است.

غلامرضا مصباحی‌مقدم گفته است که اگر فضای روانی جامعه مثبت باشد این کار خیلی مشکل نیست.

این عضو فراکسیون روحانیون مجلس از آمادگی نمایندگان برای در اولویت قرار دادن لایحه اصلاحیه بودجه ۹۲ سخن گفته و اضافه کرده است: در کمیسیون برنامه و بودجه کمیته‌ای تعیین شده تا پس از تعطیلات ۲ هفته‌ای مجلس روی این لایحه کار کنند و گزارش آن را به کمیسیون برنامه و بودجه بدهند.

هفته گذشته دولت اصلاحیه خود بر بودجه سال ۹۲ را به مجلس ارائه کرد که پیشنهاد فوری بررسی شدن آن از سوی نمایندگان رأی نیاورد. دلیل هم به تعطیلات رفتن مجلس‌نشینان بود. دولت پیش از این از کسری ٤۳ هزار میلیاردی بودجه بسته شده برای سال ۹۲ و محقق نشدن هزینه‌های تعریف شده در آن سخن گفته بود. اقتصاددانان دولت روحانی در چاره‌اندیشی برای کسری بودجه بر برداشت از ذخایر صندوق توسعه ملی یا تغییر نحوه پرداخت یارانه‌ها و افزایش حامل‌های انرژی تأکید داشته‌اند که البته مجلس تاکنون روی خوشی به آن نشان نداده است.

مصباحی‌مقدم در این رابطه گفته است: خیلی امیدوار نیستیم پیشنهادات دولت در کمیسیون و حتی مجلس به تصویب برسد. برخی از این پیشنهادات تکراری هستند. یک مورد آن برداشت ٦ درصدی از صندوق توسعه ملی است که در سال گذشته هم در کمیسیون برنامه و بودجه و کمیسیون تلفیق رأی نیاورد و از هم اکنون مشخص است که واکنش مجلس در قبال این پیشنهاد چیست و دیدگاه مجلس نسبت به آن مثبت نیست.

رئیس کمیسیون برنامه و بودجه مجلس کاهش منابع عمرانی بودجه را هم که یکی از پیشنهادات دولت در اصلاحیه بودجه بوده، مورد استقبال مجلس ندانسته است.

مصباحی‌مقدم ادامه داد: درباره تبدیل ۳۷ هزار میلیارد واگذاری دارایی‌های دولت به ۵ هزار میلیارد هم مجلس موافق نیست چون سیگنال خوبی به اقتصاد ملی نمی‌دهد.

نماینده تهران گفت: بنابراین منعی برای اجرا وجود ندارد چرا دولت نباید آن را اجرا کند و بنا را بگذارد بر اینکه قابل اجرا نیست؟ اینها القائات معاونت برنامه‌ریزی و نظارت راهبردی رئیس جمهور دهم است.

مصباحی‌مقدم ادامه داد: به نظرم دولت نباید روی این مسأله اصرار و باید آن را اجرایی کند.

رئیس کمیسیون برنامه و بودجه مجلس تصریح کرد: شاید برخی بندهایی که در لایحه اصلاح بودجه آمده است در مجلس رأی بیاورد. بنای ما کمک به دولت و بازگذاشتن دست دولت است و حاضریم به دولت کمک کنیم.

مصباحی‌مقدم ادامه داد: دولت مکلف شده ۵ درصد قیمت بنزین را بالا ببرد و درآمد خود را طبق قانون بودجه صرف کند.

در جای دیگر هم دولت ۳۸ درصد امکان افزایش قیمت حامل‌های انرژی را دارد تا منابع مورد نیاز هدفمندی را پوشش دهد. این در حالی است که دولت می‌گوید تا آخر سال ۹۲ وجه پیش‌بینی شده برای یارانه نقدی را پرداخت می‌کند از طرفی برای تأمین منابع مالی آن جز تکلیف به قانون راهی ندارد.

وی گفت: دولت اگر قانون را اجرا کند و قیمت حامل‌ها را افزایش دهد هیچ جای نگرانی وجود ندارد خصوصاً قیمت بنزین جای اصلاح دارد.

رئیس کمیسیون برنامه و بودجه خاطرنشان کرد: رشد مصرف بنزین خیلی بالا رفته و قاچاق هم افزایش یافته است برای جلوگیری از رشد مصرف و قاچاق راهی جز اصلاح قیمت نیست و اگر انجام شود درآمد مورد نیاز هدفمندی تأمین می‌شود و جلوی قاچاق هم گرفته می‌شود.

مصباحی‌مقدم گفت: در قضیه بنزین ما مشکلاتی هم برای واردات داریم که باید سعی کنیم واردات را افزایش ندهیم.

وی در پاسخ به این سؤال که با افزایش قیمت بنزین در شرایط فعلی تورم، مشکلات معیشتی مردم هم بیشتر خواهد شد، چه فکری برای آن خواهید کرد، گفت: مردم در یکی دو سال اخیر مقداری مصرف بنزین را کاهش دادند مشکلی هم برایشان پیش نیامد و خیلی خوب مدیریت می‌کنند.

وقتی قیمت بنزین بالا برود سفرها را به گونه‌ای ترتیب می‌دهند که طول سفر کاهش پیدا کند یا تعداد ماشین‌ها را کاهش می‌دهند. در ضمن بنزین نهاده‌ای نیست که روی قیمت سایر کالاها تأثیر بگذارد شاید از نظر روانی اثر سویی بگذارد، اما قابل کنترل و مهار است.

خبر

هاشمی‌رفسنجانی:

در بیان مصلحت، تردید نمی‌کنم

همدان‌پیام: آیت‌ا... هاشمی‌رفسنجانی معتقد است که عمل به مصلحت همیشه مشکل است، گاهی خلاف جریان عادی سخن گفتن است و بدیهی است که در آن زمان خیلی‌ها را هم ناراحت می‌کند، ولی باید دانست که امام(ره) فرمودند: «غفلت از مصلحت موجب خدای نکرده لطمات جبران‌ناپذیری به اسلام عزیز می‌شود پس در تشخیص مصلحت و عمل به آن هرگز نباید تردید کرد.»

به گزارش پایگاه اطلاع‌رسانی آیت‌ا... هاشمی‌رفسنجانی، رئیس مجمع تشخیص مصلحت نظام در مصاحبه‌ای با سایت شخصی خود درباره ابعاد بزرگترین پیروزی سیاسی تاریخ نظام جمهوری اسلامی در پایان ۸ سال دفاع مقدس در بیان جایگاه و نقش بی‌بدیل "کشف مصلحت" و عمل به آن در همین ارتباط تأکید کرد: مسأله مصلحت همیشه اینگونه است. یعنی وقتی که انسان به خاطر مصلحت یک کار خلاف مسیر عادی انجام می‌دهد یا سخنی مخالف نظرات غالب می‌گوید، در آن لحظه حتماً مشکلاتی دارد، خیلی‌ها را هم ناراحت می‌کند، ولی این دلیل آن نمی‌شود که انسان وقتی مصلحت مردم و نظام و کشور را تشخیص داد در گفتن آن تردید کند، هرگز در این باره تردید جایز نیست، غفلت از مصلحت بسیار عوارض سخت و جبران‌ناپذیری دارد.

توجه امام(ره) را به این موضوع ببینید. چقدر به جایگاه رفیع مجمع تشخیص مصلحت نظام تأکید دارند.

اعلام ۳ روز عزای عمومی در لرستان

آیت‌ا... طاهری‌خرم‌آبادی درگذشت

همدان‌پیام: آیت‌ا... طاهری‌خرم‌آبادی از اعضای جامعه مدرسین حوزه علمیه قم پس از مدت‌ها تحمل رنج بیماری، صبح روز گذشته در بیمارستان شهید بهشتی قم درگذشت.

به گزارش ایسنا، عضویت در مجلس خبرگان قانون اساسی به نمایندگی از مردم لرستان، عضویت در جامعه مدرسین حوزه علمیه قم، نمایندگی امام(ره) در امور حج و زائران بیت‌ا... الحرام، امام جمعه موقت تهران با حکم مقام معظم رهبری، نمایندگی امام خمینی(ره) در سپاه پاسداران انقلاب اسلامی از جمله فعالیت‌های وی پس از پیروزی انقلاب بود.

روحانی رئیس جمهور کشورمان در پیامی درگذشت حضرت آیت‌ا... سید حسن طاهری‌خرم‌آبادی نماینده مردم استان لرستان در مجلس خبرگان رهبری را تسلیت گفت.

در پی درگذشت این عالم ربانی، ۳ روز عزای عمومی در لرستان اعلام شد. مراسم تشییع و خاکسپاری این عضو جامعه مدرسین ساعت ۱۰ صبح امروز از مسجد امام حسن عسگری(ع) قم آغاز می‌شود و پیکر این عالم مبارز تا حرم مطهر حضرت معصومه(س) تشییع خواهد شد.

یک روحانی رئیس بنیاد شهید شد

همدان‌پیام: رئیس‌جمهور در حکمی حجت‌الاسلام سید محمدعلی شهیدی‌محلاتی را به سمت معاون رئیس جمهور و رئیس بنیاد شهید و امور ایثارگران منصوب کرد.

در متن حکم رئیس جمهور برای محلاتی آمده است: نظر به مراتب تعهد، سوابق علمی و مدیریتی و شایستگی‌های اخلاقی، به موجب این حکم جنابعالی را به عنوان معاون رئیس جمهور و رئیس بنیاد شهید و امور ایثارگران برمی‌گزینم.

شهیدی‌محلاتی از دوستان دیرینه روحانی، همچنین باجناق آخوندی وزیر راه و شهرسازی و حجت‌الاسلام ناطق‌نوری می‌باشد.

اعمال تحریم‌های جدید از سوی آمریکا

معافیت ۱۱ کشور از تحریم ایران تمدید شد

همدان‌پیام: آمریکا معافیت ژاپن و ۱۰ کشور اتحادیه اروپا را به مدت ٦ ماه دیگر از تحریم نفت علیه ایران تمدید کرد.

به گزارش فارس، آمریکا معافیت ژاپن و ۱۰ عضو اتحادیه اروپا از تحریم‌های اعمال شده بر واردات نفت خام از ایران را برای ٦ ماه دیگر تمدید کرد. این در حالیست که وزارت دارایی آمریکا همزمان نام ٦ فرد و ٤ شرکت مرتبط با صنعت نفت ایران را به فهرست تحریم‌های ایران اضافه کرد.

بر اساس این گزارش، آمریکا و اتحادیه اروپا سعی دارند با اعمال تحریم‌ها علیه صنعت نفت ایران، تهران را وادار به عقب‌نشینی از برنامه هسته‌ای خود کنند. جان کری، وزیر امور خارجه آمریکا جمعه اعلام کرد که ژاپن در ٦ ماه گذشته به طور قابل توجهی از واردات نفت خام از ایران کاهش داده است. بر اساس آمار، میزان نفت خام خریداری شده توسط ژاپن از ایران در ماه ژوئن ۳۸/۱ درصد از ماه مشابه در سال گذشته کمتر بوده است. کری همچنین اعلام کرد که ۱۰ عضو اتحادیه اروپا که معافیت آنها از تحریم‌های آمریکا تمدید شده، از جولای سال گذشته از ایران نفت خریداری نکرده‌اند.

این کشورها عبارتند از بلژیک، جمهوری چک، فرانسه، آلمان، یونان، ایتالیا، هلند، لهستان، اسپانیا و بریتانیا.

بر اساس بیانیه وزارت امور خارجه آمریکا، اتحادیه اروپا در ژانویه ۲۰۱۲ تصمیم گرفت خریداری نفت از ایران را متوقف کند. این چهارمین بار است که آمریکا معافیت این کشورها را از تحریم‌های اعمال شده علیه ایران تمدید می‌کند.

اما از سوی دیگر آمریکا ٦ نفر و ٤ شرکت را به دلیل کمک به ایران در فروش نفت از جمله محمدعلی خطیبی مدیر سابق امور بین‌الملل شرکت ملی نفت ایران و محمد زیرکچیان‌زاده مدیرعامل سابق شرکت نفت فلات قاره را به دلیل تلاش برای فروش پنهانی نفت به اروپا تحریم کرد.

رئیس‌کل دیوان محاسبات:

برخی قوانین مجلس تخلف‌زا هستند

همدان‌پیام: امین‌حسین رحیمی رئیس‌کل جدید دیوان محاسبات در تازه‌ترین گفتگوی خود تأکید کرده که برخی از قوانین مجلس تخلف‌زا هستند.

نماینده سابق ملایر افزود: برخی اقدامات دولت در مرکز نیز موجب تخلف می‌شود که دولت باید در این راستا تخصیص اعتبارات را بموقع انجام دهد.

رحیمی در گفتگو با آنا، با بیان اینکه وظیفه دیوان محاسبات نظارت هزینه بودجه در مسیر درست و هدف از تخصیص بودجه و اعتبارات توسعه کشور است، گفت: هدف دیوان یافتن تخلف نیست؛ بلکه باید در جهت به مصرف واقعی رسیدن بودجه تلاش کند که در این راستا مدیران دستگاه‌های اجرایی باید آموزش ببینند.

وی با بیان اینکه هر دستگاهی باید مرجع کنترل‌کننده داشته باشد تا در صورت تخلف در همان ابتدای امر با آن برخورد شده و اجازه تبدیل شدن آن به جرائم سنگین را ندهد، افزود: در پرونده‌های سنگین قضایی بخصوص پرونده فساد بانکی که تخلف از گشایش اعتباری آغاز شد که ضمانت‌نامه پیوست آن نبود، در صورت حضور مرجع کنترل‌کننده در بانک، از همان ابتدا متوجه این تخلف می‌شد و از تبدیل آن به یک پرونده تخلف میلیاردی جلوگیری می‌کرد.

رحیمی با اشاره به تعداد بالای پرونده‌های تخلف ناشی از برخی قوانین مجلس هم گفت: باید به مجلس گفت که چنین قوانینی را تصویب نکند.

وی با بیان اینکه دیوان محاسبات با تخلفات عمدی حتی تخلف با مبلغی کم، محکم برخورد می‌کند، گفت: به طور قطع با متخلفان، قاطع برخورد می‌کنیم و پرونده‌ها در دادسرا و محکمه رسیدگی می‌شود و مجازات‌ها از توبیخ تا انفصال دائم از خدمت است، علاوه بر آن ضرر و زیان به بیت‌المال را فرد متخلف باید جبران کند.

تجلیل از کدخدایی انتقاد از نمایندگان

همدان‌پیام- گروه سیاسی: یک ماه و چند روز پس از آنکه نمایندگان مجلس در انتخاب حقوقدانان شورای نگهبان دست رد به سینه کدخدایی زدند روز گذشته مراسم تجلیلی برای وی برپا شد که هم تجلیل بود و هم انتقاد.

در این مراسم که با حضور غلامعلی حدادعادل رئیس فراکسیون اصولگرایان مجلس و اعضای شورای نگهبان برگزار شد، آیت‌ا... جنتی دبیر این شورا ضمن بر شمردن ویژگی‌های دستیار سابق خود در این نهاد و تمجید از وی، رأی نیاوردن کدخدایی را نتیجه انتقام‌گیری از سخنگوی شورای نگهبان دانست.

برابر نطق لاریجانی در ٢٤ تیرماه عباسعلی کدخدایی برای عضویت مجدد در شورای نگهبان تنها یک رأی کم داشته است. وی ۱۲ سال عضو شورای نگهبان بوده است.

جنتی با بیان اینکه کدخدایی شخص سفارش‌ناپذیری بود، گفت: در مجلس وی با کمبود یک رأی نتوانست عضو شورای نگهبان شود و این مسأله مقدمه‌چینی شده بود و طبیعی نبود. اینگونه نبود که رأی‌گیری آزاد باشد.

آنگونه که تسنیم گزارش داده، دبیر شورای نگهبان با اشاره به فعالیت‌های کدخدایی در ایام انتخابات گفت: زحماتی که کدخدایی در ایام انتخابات متحمل شد، بسیار زیاد است.

وی با بیان اینکه برخی می‌خواستند فرصتی به دست بیاورند و از کدخدایی انتقام‌گیری کنند، اظهار داشت: فرصتی برایشان به وجود آمد و حسادت‌هایی نیز بود که کار خود را کرد که من نه فرصت آن را دارم در رابطه با آن صحبت کنم و نه صلاح می‌دانم در مورد این موضوعات حرفی بزنم.

حدادعادل رئیس فراکسیون اصولگرایان مجلس هم از کدخدایی به عنوان یک حقوقدان انقلابی اصولگرا یاد کرد که بدون هیچ جرمی از سوی مجلس اصولگرایان رأی نیاورد.

پارلمان

دیدار رئیس گروه پارلمانی سیرالئون با خجسته

همدان‌پیام: رئیس گروه دوستی پارلمانی سیرالئون و ایران با امیر خجسته رئیس کمیسیون شوراها و امور داخلی مجلس شورای اسلامی دیدار و گفتگو کرد.

خجسته نماینده همدان و فامنین در ابتدای این دیدار با اشاره به روابط خوب دو کشور، بر لزوم گسترش مناسبات ایران و سیرالئون در همه زمینه‌ها بویژه مناسبات پارلمانی تأکید کرد و گفت: اراده رهبران ۲ کشور برای گسترش همکاری‌های فی مابین، افق روشنی را در تقویت تفاهم و دوستی میان ۲ کشور ترسیم می‌کند.

وی در همین راستا از آمادگی کمیسیون شوراها و امور داخلی مجلس شورای اسلامی برای انتقال تجربیات و کمک‌ها به پارلمان سیرالئون خبر داد.

رئیس کمیسیون شوراها و امور داخلی کشور در بخش دیگری از سخنان خود با محکوم کردن توطئه اخیر آمریکا و رژیم صهیونیستی در قبال دولت و ملت سوریه خواستار اتحاد جهان اسلام برای خنثی کردن این توطئه مذبوحانه شد و افزود: وحدت و ایستادگی مسلمانان رمز پیروزی در برابر مطامع آمریکا و حامیانش است.

وی ادامه داد: مسلمانان جهان نیاز به وحدت دارند. توطئه آمریکا اختلاف داخلی و جنگ بین مسلمانان است، ما نمی‌گذاریم آنها اختلافی در کشورهای اسلامی ایجاد کنند. ما از فلسطین مظلوم و مردم آفریقا با جدیت حمایت خواهیم کرد.

ابراهیم بوندو رئیس گروه دوستی پارلمانی سیرالئون و ایران نیز در همین دیدار با مهم خواندن توسعه مناسبات با جمهوری اسلامی ایران برای کشورش خواستار گسترش همکاری‌های فی‌مابین در تمامی زمینه‌ها شد.

آگهی موضوع ماده ۳ قانون و ماده ۱۳ آیین‌نامه قانون تعیین تکلیف وضعیت ثبتی اراضی و ساختمان‌های فاقد سند رسمی

برابر رأی شماره ۱۳۹۲۶۰۳۲۶۰۰۸۰۰۰۷۸۶ هیأت موضوع قانون تعیین تکلیف وضعیت ثبتی اراضی و ساختمان‌های فاقد سند رسمی مستقر در واحد ثبتی رزن تصرفات مالکانه و بلامعارض متقاضی آقای ولی‌اله سالک‌نادر فرزند حجت به شماره شناسنامه ۱۸۲۴ صادره از دمق به شماره ملی ۳۹۹۱۵۲۶۵۷۳ در یک باب خانه به مساحت ۱۳۰ مترمربع از پلاک فرعی - از ۵۹- اصلی مفروز و مجزی شده از پلاک - فرعی از - اصلی قطعه - واقع در بخش ۵ همدان ثبتی رزن خریداری از مالک رسمی آقای اصغر سیاحت‌کتابی دارنده نسق زراعی شماره ۲۸۲۲۲ مورخ ۴۷/۲/۸ دفترخانه ۵ همدان محرز گردیده است. لذا به منظور اطلاع عموم مراتب در دو نوبت به فاصله ۱۵ روز آگهی می‌شود، در صورتی که اشخاص نسبت به صدور سند مالکیت متقاضی اعتراضی داشته باشند می‌توانند از تاریخ انتشار اولین آگهی به مدت دو ماه اعتراض خود را به این اداره تسلیم و پس از اخذ رسید، ظرف مدت یک ماه از تاریخ تسلیم اعتراض، دادخواست خود را به مرجع قضایی تقدیم نمایند. بدیهی است در صورت انقضای مدت مذکور و عدم وصول اعتراض طبق مقررات سند مالکیت صادر خواهد شد. م الف ۱۹۸۸

تاریخ انتشار نوبت اول: ۱۳۹۲/۶/۲ تاریخ انتشار نوبت دوم: ۱۳۹۲/۶/۱۷

غلامرضا شیرخانی خرم – رئیس ثبت اسناد و املاک شهرستان رزن

آگهی قانون تعیین تکلیف وضعیت ثبتی اراضی و ساختمانهای فاقد سند رسمی

رأی ۱۳۹۲۶۰۳۲۶۰۰۱۰۰۲۴۵۱ کلاسه ۱۳۹۱۱۱۴۴۲۶۰۰۱۰۰۰۰۷۳ بنام فاطمه احدی فرزند علی‌محمد دودانگ مشاع از ششدانگ یک قطعه باغ به مساحت ۲۸۰۳/۱ مترمربع از پلاک شماره ۱۶۶ فرعی از ۲ اصلی واقع در همدان حومه بخش سه لذا مراتب وفق ماده سه قانون تعیین تکلیف اراضی و ساختمانهای فاقد سند رسمی در دو نوبت به فاصله ۱۵ روز آگهی می‌گردد در صورتی که ذینفع به آراء اعلام شده اعتراض داشته باشد باید از تاریخ انتشار آگهی تا دو ماه اعتراض خود را به اداره ثبت محل وقوع ملک تسلیم و رسید اخذ نماید. م الف ۲۰۳۱

تاریخ انتشار نوبت اول: ۹۲/۶/۲ تاریخ انتشار نوبت دوم: ۹۲/۶/۱۷

هادی یونسی‌عطوف - رئیس ثبت اسناد و املاک شهرستان همدان

آگهی قانون تعیین تکلیف وضعیت ثبتی اراضی و ساختمانهای فاقد سند رسمی

رأی ۱۳۹۲۶۰۳۲۶۰۰۱۰۰۲۹۲۸ کلاسه ۱۳۹۱۱۱۴۴۲۶۰۰۱۰۰۰۳۸۰ بنام اردشیر کاظمی فرزند عطاءاله ششدانگ یکباب خانه به مساحت ۲۰۰ مترمربع از پلاک شماره ۷۵ فرعی از ۸ اصلی واقع در همدان حومه یا بخش لذا مراتب وفق ماده سه قانون تعیین تکلیف اراضی و ساختمانهای فاقد سند رسمی در دو نوبت به فاصله ۱۵ روز آگهی می‌گردد در صورتی که ذینفع به آراء اعلام شده اعتراض داشته باشد باید از تاریخ انتشار آگهی تا دو ماه اعتراض خود را به اداره ثبت محل وقوع ملک تسلیم و رسید اخذ نماید. م الف ۲۰۳۶

تاریخ انتشار نوبت اول: ۹۲/۶/۲ تاریخ انتشار نوبت دوم: ۹۲/۶/۱۷

هادی یونسی‌عطوف - رئیس ثبت اسناد و املاک شهرستان همدان

آگهی قانون تعیین تکلیف وضعیت ثبتی اراضی و ساختمانهای فاقد سند رسمی

رأی ۱۳۹۲۶۰۳۲۶۰۰۱۰۰۲۹۰۱ کلاسه ۱۳۹۱۱۱۴۴۲۶۰۰۱۰۰۰۲۶۷ بنام داود صدقی فرزند امراله ششدانگ یکباب خانه به مساحت ۱۴۶/۴۷ مترمربع از پلاک شماره یک اصلی واقع در همدان حومه بخش دو لذا مراتب وفق ماده سه قانون تعیین تکلیف اراضی و ساختمانهای فاقد سند رسمی در دو نوبت به فاصله ۱۵ روز آگهی می‌گردد در صورتی که ذینفع به آراء اعلام شده اعتراض داشته باشد باید از تاریخ انتشار آگهی تا دو ماه اعتراض خود را به اداره ثبت محل وقوع ملک تسلیم و رسید اخذ نماید. م الف ۱۹۹۳

تاریخ انتشار نوبت اول: ۹۲/۶/۲ تاریخ انتشار نوبت دوم: ۹۲/۶/۱۷

هادی یونسی‌عطوف – رئیس ثبت اسناد و املاک شهرستان همدان

آگهی قانون تعیین تکلیف وضعیت ثبتی اراضی و ساختمانهای فاقد سند رسمی

رأی ۱۳۹۲۶۰۳۲۶۰۰۱۰۰۲۶۶۷ کلاسه ۱۳۹۱۱۱۴۴۲۶۰۰۱۰۰۰۳۹۳ بنام حسن باقری فرزند محمد قربان ششدانگ یکباب مغازه به مساحت ۲۹/۹۰ مترمربع از پلاک شماره ۴۸۹ فرعی از یک اصلی واقع در همدان حومه بخش دو لذا مراتب وفق ماده سه قانون تعیین تکلیف اراضی و ساختمانهای فاقد سند رسمی در دو نوبت به فاصله ۱۵ روز آگهی می‌گردد در صورتی که ذینفع به آراء اعلام شده اعتراض داشته باشد باید از تاریخ انتشار آگهی تا دو ماه اعتراض خود را به اداره ثبت محل وقوع ملک تسلیم و رسید اخذ نماید. م الف ۱۹۷۶

تاریخ انتشار نوبت اول: ۹۲/۶/۲ تاریخ انتشار نوبت دوم: ۹۲/۶/۱۶

هادی یونسی‌عطوف - رئیس ثبت اسناد و املاک شهرستان همدان

گزیده اخبار

به زودی درباره انتقال خون تصمیم می‌گیریم

همدان‌پیام: وزیر بهداشت درباره تصمیمات در نظر گرفته شده برای رفع مشکلات عدیده سازمان انتقال خون بویژه درحیطه اعتبارات و تجهیزات اظهارنظر کرد و گفت: بزودی درباره انتقال خون تصمیم می‌گیریم.

سید حسن قاضی‌زاده هاشمی در گفتگو با ایسنا، در پاسخ به پرسشی پیرامون تدابیر موجود برای حل مشکلات حوزه استراتژیک انتقال خون و از میان برداشتن مشکلاتی نظیر کمبود تجهیزات، کمبود اعتبارات و به دنبال آن پروژه‌های ساختمانی نیمه‌تمام، ضعف عملکردی این سازمان در توزیع کیسه‌های خون فیلتردارغیراستاندارد برای برخی بیماران خاص یا مباحثی چون آلودگی خون که هرازگاهی از زبان برخی نمایندگان مجلس به گوش می‌رسد، گفت: در حال مطالعه وضعیت انتقال خون هستیم و به زودی درباره آن تصمیم می‌گیریم.

بررسی ادغام ۲ طرح در مجلس

همدان پیام: رئیس مرکز هوا و اقلیم سازمان حفاظت محیط زیست کشور از بررسی ادغام طرح جامع آلودگی هوا و طرح ملی کنترل ریزگردها در مجلس خبر داد و گفت: امیدواریم پس از تصویب این طرح دولت آن را در اولویت برنامه‌های زیست محیطی خود قرار دهد.

امیر فاتح وحدتی در گفتگو با ایسنا، افزود: طرح‌هایی که خود مجلس ارائه می‌دهد تقریباً با نظرات سازمان حفاظت محیط زیست منطبق است و تنها در برخی تعاریف ممکن است تفاوت‌هایی وجود داشته باشد که در حال بحث و گفتگو بر روی این موضوع هستیم.

جمع‌آوری ۶۲ میلیارد تومان زکات در کشور

همدان‌پیام: سرپرست کمیته امداد امام خمینی(ره) از جمع‌آوری ٦٢ میلیارد تومان زکات در کشور طی ۵ ماهه اول سال جاری خبر داد. به گزارش ایسنا انواری افزود: از محل جمع‌آوری زکات در ۵ ماهه اول امسال بیش از ۵ هزار جهیزیه برای دختران در روستاها تهیه شده و بیش از ۳ هزار خانه احداث و مشکلات درمانی بیش از ۱۱ هزار نفر از نیازمندان حل شده؛ همچنین کمک هزینه تحصیلی به ۲۰ هزار دانشجو و دانش‌آموز و ٤ هزار طلبه نیز پرداخت شده است.

تشدید برخورد با مشمولان غایب

همدان‌پیام: سازمان وظیفه عمومی ناجا در ابلاغیه‌ای مبنی بر تشدید برخورد با مشمولان غایب مواردی از قانون خدمت وظیفه عمومی درباره تشدید مجازات و محرومیت‌های اجتماعی و هشدارهای لازم به مشمولان غایب را عنوان کرده است.

در این ابلاغیه آمده است؛ انجام امور زیر در مورد مشمولان وظیفه عمومی مستلزم ارائه مدرک دال بر رسیدگی به وضع مشمولیت آنان از اداره وظیفه عمومی است و فتوکپی مدرک ارائه شده از جمله موارد ضروری پرونده متشکله می‌باشد.

شرکت در آزمایش‌های رانندگی و اخذ گواهینامه، دریافت هرگونه وام و کمک‌های کشاورزی و صنعتی و دامداری و مسکن از طریق بانک‌ها و وزارتخانه‌ها و مؤسسات دولتی و وابسته به دولت و نهادهای قانونی، کاندیدا شدن به منظور انتخابات مجلس شورای اسلامی و سایر شوراها و انجمن‌های قانونی، تحویل اصل گواهینامه یا پایان‌نامه دوره‌های تحصیلی دیپلم و بالاتر از وزارتخانه مربوطه، صدور پروانه کسب و اجازه اشتغال و عضویت در شرکت‌های تعاونی، دریافت مستمری از سازمان‌های دولتی و وابسته و نهادهای قانونی و استخدام به هر صورت (رسمی، پیمانی، روزمزد و خرید خدمت) در وزارتخانه‌ها و مؤسسات دولتی و وابسته به دولت و نهادهای قانونی و شرکت‌های دولتی.

تبصره یک: سایر اموری که در دیگر قوانین منوط به روشن شدن وضعیت خدمتی مشمول می‌باشد، به قوت خود باقی است.

همچنین مشمولانی که مدت غیبت اولیه آنان در زمان صلح تا ۳ ماه و در زمان جنگ تا ۱۵ روز باشد، ۳ ماه اضافه خدمت و چنانچه مدت غیبت اولیه آنان در زمان صلح بیشتر از ۳ ماه و در زمان جنگ بیش از ۱۵ روز باشد به ٦ ماه اضافه خدمت تنبیه می‌شوند.

افزایش سرقت داخل اتومبیل در کشور

همدان‌پیام: فرمانده نیروی انتظامی از روند نزولی جرایم جنایی در کشور خبر داد.

اسماعیل احمدی‌مقدم گفت: جرائمی همچون قتل، سرقت مسلحانه، آدم‌ربایی، گروگان‌گیری، راهبندی، کمین و ترور از جمله جرائمی هستند که در دهه گذشته همواره روند نزولی داشته و کاهش این روند در سال جاری نیز ملموس است.

به گزارش ایسنا، وی در ادامه از روند افزایشی سرقت داخل اتومبیل در کشور خبر داد و اضافه کرد: با اینکه ارزش ریالی این نوع سرقت در حد پایینی قرار دارد اما ریشه اصلی آن افزایش قیمت مواد مخدر و عدم توانایی افراد معتاد در تهیه مواد مخدر است که باید کنترل و مهار شود.

فرمانده ناجا با بیان اینکه هر معتاد روزانه نزدیک به ۳۰۰ هزار ریال برای اعتیاد خود خرج می‌کند که این امر آنان را به سمت سرقت‌های خرد سوق می‌دهد، گفت: سرقت و اعتیاد ارتباط دوسویه بسیاری با هم دارند که امیدواریم در ترکیب جدید دولت و ستاد مبارزه با مواد مخدر چاره‌ای برای این امر اندیشیده شود.

تحویل ۴۷۰۰ کلاس درس در مهر

همدان‌پیام: رئیس سازمان نوسازی و توسعه و تجهیز مدارس کشور از تحویل ٤٧٠٠ کلاس درس در مهرماه ۹۲ خبر داد.

مرتضی رئیسی در گفتگو با ایسنا، گفت: برای مهر امسال ۷۰۰ پروژه در قالب ٤٧٠٠ کلاس درس در زیربنایی معادل ٦٣٠ هزار مترمربع تحویل داده خواهد شد. وی با بیان اینکه برای احداث و تجهیز این پروژه‌ها ٤٠٠ میلیارد تومان هزینه شده است، گفت: ۱۷ درصد از این پروژه‌های احداثی به صورت مردمی و مشارکتی بوده و ۸۲ درصد از محل منابع دولتی احداث شده است.

وی درباره تأمین اعتبارات سیستم‌های گرمایشی مدارس نیز اظهار کرد: تا کنون رقمی از محل اعتبار ۲۰۰ میلیارد تومانی که مجلس برای استانداردسازی سیستم‌های گرمایشی مصوب کرده به سازمان نوسازی تخصیص داده نشده، اما برای حل مشکل سیستم‌های گرمایشی به ویژه مناطق روستایی سردسیر که حداکثر دارای سه کلاس درس هستند، ٤٥ هزار بخاری تابشی خریداری شده است.

زنان سرپرست خانوار در اولویت آزادی از زندان

همدان‌پیام: زنان سرپرست خانوارکه مرتکب جرایم غیر عمد باشند در اولویت پرداخت بدهی و آزادی از زندان قرار دارند. مدیر عامل ستاد دیه کشور گفت: نوجوانان، بیماران صعب‌العلاج و افراد کهنسال جرایم غیر عمد دیگر افراد اولویت دار برای پرداخت بدهی و آزادی از زندان هستند.

به گزارش تابناک، اسدا... جولایی با اشاره به فعالیت‌های ستاد دیه کشور افزود: ستاد دیه کشور در سال گذشته ۹ هزارو ۲۰٦ نفر بود که از این تعداد ۲۲٦ نفر زندانی زن بودند. وی گفت: کل بدهی این افراد رقمی معادل ۹۰۰ میلیارد تومان بود که ٥٤ درصد از شاکیان رضایت داده بودند.

جولایی با بیان اینکه هم اکنون۲٤٠ زندانی زن جرایم غیر عمد در زندان‌های کشور حضور دارند گفت: استان‌های فارس و خراسان رضوی بیشترین زندانیان غیر عمد را به خود اختصاص داده‌اند.

به بهانه سالروز قیام خونین مردم در ۱۷ شهریور

همدان‌پیام: هنوز ۱۵ روز از تشکیل دولت به اصطلاح آشتی ملی شریف امامی در رژیم جنایتکار پهلوی نگذشته بود که یکی از بزرگترین فجایع تاریخ ملت ایران با به شهادت رسیدن هزاران نفر در روز جمعه ۱۷ شهریور ۱۳۵۷ رقم خورد.

۱۳شهریور ۵۷ که مصادف با عید فطر بود هزاران نمازگزار به امامت شهید دکتر مفتح در تپه‌های قیطریه تهران نماز عید فطر را به جای آوردند. انبوه نمازگزاران پس از پایان مراسم نماز به همراه مردمی که در طول مسیر به آنها پیوستند راهپیمایی بزرگی ترتیب دادند که تا آن روز سابقه نداشت.

آرامش و نظم و سازماندهی تظاهرات طوری طراحی شده بود که رژیم توان مقابله و برخورد با آن را نداشت. این تظاهرات که تبلور خواسته‌های بحق ملت ایران بود باعث شد که تظاهراتی به مراتب وسیع‌تر در ١٦ شهریورماه شکل بگیرد.

۳ روز پس از تظاهرات نماز عید فطر در شانزدهم شهریور بزرگترین راهپیمایی کشور شکل گرفت و در آن نزدیک به یک میلیون نفر فعالانه شرکت کردند. در این روز تظاهرکنندگان شعار معروف «استقلال، آزادی، جمهوری اسلامی» که عصاره خواست‌های ملت بود را سر دادند. این رویداد زنگ خطر سقوط زودهنگام دولت را به صدا درآورد؛ چرا که مردم اکنون از نظام مطلوب خود سخن به میان آورده بودند.

در پایان تظاهرات ١٦ شهریور، قرار شد مردم فردای آن روز یعنی ۱۷ شهریور به عنوان مبدأ تظاهرات در میدان ژاله (شهدا) تجمع کنند. رژیم پهلوی که از روند تحولات کشور و تظاهرات عظیم ملت ایران به شدت وحشت‌زده و بیمناک شده بود برای مقابله با ناآرامی‌ها موضوع را در دستور کار شورای امنیت ملی قرارداد و جلسه‌ای تشکیل شد.

پس از ساعت‌ها گفتگو و مذاکره مقرر شد که روز ۱۷ شهریور در تهران و یازده شهر یعنی قم، تبریز، اصفهان، مشهد، شیراز، جهرم، کازرون، قزوین، کرج، اهواز و آبادان حکومت نظامی اعلام و بلافاصله به اجرا گذاشته شود.

پس در نخستین ساعات روز جمعه، ۱۷ شهریور سال ۱۳۵۷، غلامعلی اویسی، فرماندار نظامی تهران از رادیو، حکومت نظامی اعلام کرد. مردم که از حکومت نظامی اطلاع نداشتند، پیش از ساعت ٦ صبح برای چهارمین روز متوالی از خانه‌ها بیرون آمدند و سیل‌آسا رو به خیابان آوردند. مرکز تجمع آنان، میدان ژاله (شهدای کنونی) بود.

همین که مردم به خیابان‌ها رسیدند، ناگهان با دیدن تانک‌ها و زره‌پوش‌های نظامی و مأموران مسلسل به دست حکومتِ نظامی، غافل‌گیر شدند. مأموران مسلح پس از چند بار اخطار از زمین و هوا جمعیت را ناجوانمردانه هدف قرار دادند.

در آن روز مزدوران رژیم شاه حتی کسانی را که به خانه‌های دیگران پناه می‌بردند تعقیب می‌کردند و به شهادت می‌رساندند. آن روز، ۱۷ شهریور ۱۳۵۷، به جمعه خونین تهران معروف شد.

در این روز علاوه بر شهادت و جراحت صدها نفر از تظاهرکنندگان توسط ساواک، خسارات مالی و اقتصادی قابل توجهی به منازل، مغازه‌ها و اتومبیل‌های مردم وارد شد و آتش‌سوزی‌های عمدی بسیاری در بخش‌های مختلف شهر به راه افتاد. در دیگر شهرهای کشور نیز ساواک و سایر نیروهای نظامی و امنیتی بر روی تظاهرکنندگانی که حکومت نظامی را نادیده گرفته و به خیابان‌ها ریخته بودند، آتش گشودند و تعداد کثیری را شهید و مجروح کردند.

بیشترین اتهامات مربوط به فاجعه روز ۱۷ شهریور ۱۳۵۷ متوجه ساواک شد. تبعات کشتار ۱۷ شهریور برای رژیم پهلوی گران تمام شد؛ از آن پس ناآرامی‌ها وارد مرحله جدیدی شد. در آن میان شریف‌امامی نخست‌وزیر وقت برای آرام کردن فضای بحرانی کشور در نطقی از واقعه میدان ژاله ابراز تأسف کرد و جان‌باختگان]شهدای[۱۷ شهریور را مورد تکریم قرار داده و به مردم به دلیل این فاجعه تسلیت گفت.

یکی از موضوعاتی که شرکت‌کنندگان در راهپیمایی روز ۱۷ شهریور و بازماندگان شهدا و مجروحان حادثه به دنبال آن بودند، اطلاع از نظر رهبر کبیر انقلاب حضرت امام خمینی(ره) در این‌باره بود.

اعلامیه امام(ره) که بلافاصله پس از این واقعه در نجف اشرف منتشر شد و به سرعت اکثر مردم ایران از آن آگاهی یافتند، در واقع به حرکت مردم مشروعیت بخشید و مردم شادمان از مهر تأیید مرجع و رهبرشان به مبارزه تا سرنگونی حکومت پهلوی ادامه دادند.

مردم کشور، یک هفته اعتصاب کردند. تمامی بازارها و بیشتر اماکن کسب تا ۲۵ شهریور به عنوان اعتراض به این کشتار وحشیانه تعطیل بودند.

۱۷ شهریور از ایام... است؛ روزی است که حق، صریح و عریان، بی‌پرده و بی‌نقاب، بی‌ترس و بی‌پروا به مقابله «باطل» درآمد. روزی است که وطن، در پیروی از فرمان امام(ره)، کفن «شهادت» پوشید و به مسلخ «ژاله» آمد تا از خون خویش، میدان ژاله را به «میدان لاله» تبدیل کند؛ میدان شهدا.

۱۷ شهریور، ترسیم دوشادوشی «شیعیان حسین» و «پیروان زینب» در یک انقلاب اسلامی و حرکت آگاهانه اجتماعی بود. ۱۷ شهریور، روز آشتی گلوله و پیکر بود؛ روز انفجار «تکبیر» در فضای دود گرفته تهران، روز اوج ستم طاغوت، روز سقوط شاه، از بام «تبلیغات دروغین» به صحنه خردکننده «واقعیات تلخ».

الهام ۱۷ شهریور این بود که بی‌باکی و شهامت ملت، سبب‌ساز و ستم‌سوز است و اینکه خون، معجزه است و اینها، «معجزه خون» است.

زائران از فرودگاه همدان به حج اعزام نمی‌شوند

همدان‌پیام: به دنبال پیگیری خبر برقراری پروازهای حج تمتع از فرودگاه همدان، شواهد مبنی بر این بود که سال گذشته علی نیکزاد وزیر راه و شهرسازی وقت خطاب به مدیرعامل شرکت هواپیمایی ماهان بر برقراری پروازهای زائران بیت‌ا...الحرام از این فرودگاه تأکید کرده بود.

وعده مسئولان استانی نیز بیانگر آن بود که شهریورماه امسال زائران حج تمتع با پروازهای مستقیم از همدان راهی خانه خدا خواهند شد، اما به نقل از حجت‌الاسلام عباس اسماعیلی مدیر سازمان حج و زیارت استان گرچه تا ماه گذشته این مهم در دستور کار تصمیم‌گیران استانی و کشوری بود، اما به قطعیت نرسیده بود.

پنجم مردادماه سال جاری بود که علی کیخایی مدیر فرودگاه همدان اعلام کرد: فرودگاه همدان آماده برقراری پروازهای حج تمتع با هواپیمای پهن‌پیکر شد.

وی با اشاره به نشست مشترک استاندار و مجمع نمایندگان استان با رئیس سازمان حج و زیارت کشور افزود: در این نشست، مقرر شد زمینه حضور هواپیمای ٧٤٧ در این فرودگاه فراهم شود و نتیجه این شد که در صورت تصمیم نهایی و برنامه‌ریزی سازمان حج، فرودگاه همدان در سال جاری میزبان زائران بیت‌ا...الحرام شود.

◣ حج و زیارت پروازهای همدان را کنسل کرد

در گیرودار هماهنگی‌های مسئولان استانی با تصمیم‌گیران کشوری بود که استاندار همدان اعلام کرد: سازمان حج و زیارت پروازهای همدان را کنسل کرد.

علی‌محمد آزاد گفت: علت برقرار نشدن پرواز حج تمتع از فرودگاه همدان همکاری نکردن سازمان حج و زیارت کشور است و این در حالیست که همه مقدمات کار توسط مسئولان استانی و کشوری فراهم شده بود و فرودگاه همدان نیز آمادگی این پرواز را داشت.

ابراهیم شوشتری معاون عملیات هوانوردی شرکت فرودگاه‌های کشور هم در آیین افتتاح مرکز هوانوردی عمومی غرب کشور در همدان با بیان اینکه ورود هواپیماهای پهن‌پیکر به فرودگاه همدان منوط به فراهم کردن زیرساخت‌های مختلف در این بخش است، گفت: در حال حاضر از ١٦ فرودگاه در سطح کشور پروازهای حج تمتع انجام می‌شود که به دلیل محدودیت در عربستان فرودگاه همدان موفق به برقراری پرواز به حج تمتع نشد و با این تفاسیر به نظر می‌رسید آب پاکی روی دست همدانی‌ها مبنی بر محقق نشدن وعده پرواز حج تمتع از همدان ریخته شد.

◣ پیگیری آزاد برای برقراری پروازهای همدان

در این میان، آزاد استاندار همدان در تاریخ ۱۰ شهریورماه امسال گفت: تمام پیگیری‌های لازم را انجام می‌دهم تا پرواز حج از فرودگاه همدان برقرار شود.

وی با اشاره به مخالفت سازمان حج و زیارت مبنی بر برقراری پرواز حج از فرودگاه همدان افزود: مسئولان سازمان حج و زیارت اعلام کرده‌اند که طرف سعودی با این موضوع مخالفت کرده که من این موضوع را قبول ندارم و پیگیری خواهم کرد تا پرواز حج از فرودگاه همدان صورت گیرد.

آزاد حتی یادآور شده بود که هر بهانه‌ای داشتند برطرف کردیم و اما در عین ناباوری اعلام کردند که طرف سعودی مخالفت کرده است.

◣ امسال زائران همدانی از فرودگاه همدان به حج تمتع اعزام نمی‌شوند

اکنون خبرها حاکی از آن است که بنا به اعلام صریح مدیر سازمان حج و زیارت استان همدان، امسال زائران همدانی از فرودگاه همدان به مکه مکرمه اعزام نمی‌شوند.

حجت‌الاسلام عباس اسماعیلی ظهر جمعه در سخنرانی پیش از خطبه‌ها با اشاره به اینکه بحث پرواز حجاج همدانی از فرودگاه همدان امسال تا اندازه‌ای بلاتکلیف بود، گفت: امسال اعزام حجاج از فرودگاه همدان انجام نمی‌شود.

وی با اشاره به اینکه مسئولان استان تلاش کردند تا امسال حجاج همدانی از فرودگاه همدان به مکه مکرمه اعزام شوند، اظهار داشت: با مسائلی که پیش آمد این کار صورت نگرفت؛ بخشی مربوط به فرودگاه و بخشی هم مربوط به شرکت هواپیمایی بود که برای اعزام زائران، دیر اعلام آمادگی کرد.

وی ادامه داد: از دی ماه امسال عمره‌گزاران از فرودگاه همدان به عربستان اعزام می‌شوند و زائران حج تمتع سال آینده هم از این فرودگاه اعزام خواهند شد.

◣ امسال ١٦٦٥ نفر از استان همدان به حج تمتع اعزام می‌شوند

وی با اشاره به اینکه امسال هزار و ٦٦٥ نفر در قالب ۱۵ کاروان به حج تمتع مشرف می‌شوند، افزود: امسال تعداد حجاج اعزامی از استان همدان نسبت به سال گذشته ٤٠٠ نفر افزایش داشته است.

مدیر سازمان حج و زیارت استان همدان گفت: در عمره سال گذشته که از بهمن‌ماه آغاز شد و تا تیرماه امسال ادامه داشت، ۸ هزار و ٤٤٠ نفر در قالب ٦٤ کاروان به خانه خدا اعزام شدند که ۳ کاروان دانشجویی و ٦١ کاروان عادی بود.

به هر ترتیب شواهد حاکی از آن است که امسال هم برای حج تمتع از فرودگاه همدان هواپیمایی به مقصد عربستان به پرواز در نخواهد آمد.

آغاز سال تحصیلی جدید در ۱۴ دانشگاه دولتی

همدان‌پیام: با هدف متعادل شدن زمان ترم اول و دوم دانشگاه‌ها، ١٤ دانشگاه سراسری سال تحصیلی جدید خود را از روز گذشته ١٦ شهریورماه ۹۲ آغاز کردند.

دانشگاه‌های صنعتی امیرکبیر، علامه طباطبایی، شهید بهشتی، صنعتی اصفهان، امام صادق(ع)، دانشگاه الزهرا(س)، اراک، محقق اردبیلی، شهرکرد، شاهد، قم، کردستان و لرستان ١٤ دانشگاه سراسری هستند که از روز گذشته ١٦ شهریورماه نیم سال اول سال تحصیلی ۹۳-۹۲ را آغاز کردند.

به گزارش مهر، وزارت علوم طی ۲ سال گذشته برای ایجاد تعادل زمانی بین ترم اول و دوم دانشگاه‌ها و مؤسسات آموزش عالی اعلام کرد دانشگاه‌ها می‌توانند از دو هفته قبل از مهرماه و تقریباً از نیمه شهریور سال تحصیلی را آغاز کنند.

در حالی که شروع سال تحصیلی از نیمه شهریورماه اعلام شده اما این زمان به آن معنی نیست که تمام دانشگاه‌ها باید در تاریخ مقرر کلاس‌های درس را فعال کنند و در این میان دانشگاه‌هایی هم هستند که ممکن است در زمان‌های دیگری بعد از١٦ شهریورماه سال تحصیلی را آغاز کنند.

سعید قدیمی مدیر کل دفتر برنامه‌ریزی آموزش عالی در این رابطه به مهر گفت: هفته سوم شهریورماه یعنی ١٦ شهریور زمان آغاز سال تحصیلی دانشگاه‌های کشور است و تقویم آموزشی جدید به دانشگاه‌ها ابلاغ شده است.

وی درباره این موضوع که آیا دانشگاه‌ها می‌توانند دیرتر از زمان اعلام شده، کلاس‌ها را برگزار کنند یا نه، تأکید کرد: هر اندازه کلاس‌ها دیرتر آغاز شود ترم دوم تحصیلی کوتاه‌تر می‌شود، در ترم دوم به علت مشکلات و ایام تعطیلات نوروز عملاً نمی‌توانیم ١٦ هفته را پوشش دهیم و اگر غیر از این عمل شود، یعنی از کلاس‌های ترم دوم کم می‌شود.

مدیرکل دفتر برنامه‌ریزی آموزش عالی درباره زمان آغاز امتحانات پایان ترم نیم‌سال نخست، گفت: تقویم آموزشی دانشگاه‌ها، کاملاً به روز و این تقویم برای ٣٦١ روز سال تقسیم شده است. ۲ هفته برای ایام امتحانات، ۲ هفته تعطیلات بین ۲ ترم است و ۵۰ درصد از کلاس‌های ترم دوم را می‌توانیم تا پیش از پایان سال شمسی برگزار کنیم و میان ترم‌های نیمسال دوم هم در اسفندماه شروع خواهند شد. به گفته این مقام مسئول وزارت علوم، تمام دانشگاه‌های کشور از جمله غیر دولتی‌ها و آزاد اسلامی ملزم هستند از تقویم آموزشی اعلام شده تبعیت کنند.

نیش و نوش

همدان‌پیام؛ در کارگروه اشتغال عنوان شد: نگرانی آزاد از اشتغال استان

حالا که آخر کارشونه؟!!

جام جم: باز هم تساوی ناامیدکننده سرخابی

تعجب می کنم چرا شماها هنوز عادت نکردین به این نتیجه های از پیش تعیین شده!!

آرمان: اعتبارات سلامت خرج مسکن مهر شد.

بدیش هم اینه که بعضی‌ها سلامتشون هم رفت و به مسکن مهر هم نرسیدن!

جوان: شهرآوردی در حد محلات

گل گفتی!

مردم‌سالاری: غول‌های صنعتی زیر سایه جنگ سوریه

اتفاقاً اونا سودهای سرشاری از این وضعیت خواهند برد!

اسرار: مرکز مبادلات ارزی منحل نمی‌شود.

چون بود و نبودش هم، خیلی فرق نداره!

جهان صنعت؛ دولت برای انتظارات مردم چه پاسخی دارد: مسکن بر سر سه‌راهی

حالا بذار مستقر بشه، سه چهار سال دیگه هم، پاسخش معلوم میشه!

گسترش: خداحافظی با بدون پروانه‌ها

اینم جدیدترین خیال پردازی!

ایرنا: قیمت فرآورده‌های گوشتی افزایش نمی‌یابد.

دیگه جا نداره، والا افزایش می‌یافت!

ایسنا: افزایش سرقت داخل اتومبیل در کشور

لابد دزدها وضع شون خوب شده، به دَله دزدی قانع شدن!

ایرنا: ۴۰۰ میلیون چینی نمی توانند به زبان چینی حرف بزنند!

چه عیبی داره، ۹۹درصد ایرانی هم نمیتونن چینی حرف بزنن!

همدان‌پیام؛ توصیه استاندار در جلسه توسعه معادن استان: معادن راکد فعال شود.

با جیب خالی که نمیشه!

ایرنا: ۱۰ درصد سالمندان ایرانی تنها زندگی می کنند.

چقدشون در خانه های سالمندان هستن؟!

جام جم: گرایش دانش‌آموزان به تحصیل در هنرستان‌ها

گرایش داوطلبانه س یا اجباری به خاطر پائین بودن معدل ها؟!!

نگاه

پیشگیری اجتماعی مهمترین راه کنترل آسیب‌ها

همدان‌پیام: رئیس انجمن مددکاران اجتماعی ایران توجه به پیشگیری اجتماعی را مهمترین راه کنترل و کاهش آسیب‌های اجتماعی و جرائم دانست و گفت: در صورت انجام راهکارهای مؤثر در جهت پیشگیری اجتماعی، هزینه‌های کشور کاهش می‌یابد، سلامت اجتماعی و رضایت از زندگی افزایش یافته و نشاط اجتماعی تقویت می‌یابد.

به گزارش مهر، سید حسن موسوی‌چلک به نقش پیشگیری اجتماعی در کاهش آسیب‌ها اشاره کرد و افزود: در هر جامعه‌ای برای کنترل و کاهش آسیب‌های اجتماعی و جرائم رویکردهای مختلفی اتخاذ می‌شود و برنامه‌های متعددی نیز اجرا می‌شود که پیشگیری‌های وضعی، قضایی، ارائه خدمات به افراد درگیر آسیب‌های اجتماعی و... از جمله این راه‌هاست.

وی به راهکارهای تحقق پیشگیری اجتماعی اشاره کرد و گفت: استفاده از ظرفیت‌های موجود در جامعه، توجه به سطوح مختلف پیشگیری از آسیب‌های اجتماعی، همکاری دستگاه‌های اجتماعی، متخصصان، مددکاران و جامعه‌شناسان، توجه به پیشگیری اجتماعی در سیاستگذاری‌های کلان کشور و تدوین در طرح‌های ملی اجتماعی فرهنگی، توجه به مبانی فرهنگی و دینی و تقویت هویت فرهنگی، استفاده از تجارب جهانی و... از جمله راهکارهایی است که باید مد نظر قرار گیرد.

رئیس انجمن مددکاران اجتماعی گفت: به منظور پیشگیری از آسیب‌های اجتماعی، مداخلات اجتماعی و روانی باید قبل از مداخلات قضایی و انتظامی انجام شود و در صورت لزوم حین و پس از این نوع مداخلات نیز از مداخلات اجتماعی و روانی استفاده شود. به گفته موسوی‌چلک، در صورت انجام راهکارهای مورد نظر هزینه‌های کشور کاهش می‌یابد، سلامت اجتماعی و رضایت از زندگی افزایش یافته و همچنین نشاط اجتماعی نیز تقویت می‌شود.

وی اظهار داشت: تعلق اجتماعی، تقویت هویت فرهنگی، پیشگیری از آسیب‌های اجتماعی و جرائم، کاهش تعداد پرونده‌های قضایی، کاهش مراجعات به واحدهای انتظامی، افزایش امنیت روانی مردم، ارتقا و پایداری امنیت اجتماعی، پایبندی بیشتر قوانین و احترام به حقوق متقابل، افزایش مسئولیت پذیری اجتماعی و ... از دیگر اثرات موفقیت آمیز پیشگیری از آسیب‌های اجتماعی است.

وی به نقش مددکاران اجتماعی در زمینه پیشگیری از آسیب‌های اجتماعی نیز اشاره کرد و گفت: مددکاران اجتماعی به دلیل داشتن دانش بین رشته‌ای، ارتباط مستمر با مردم، آشنایی به روز و فراگیر می‌توانند در این زمینه نقش کلیدی و محوری ایفا کنند؛ البته تحقق این امر مستلزم این است که از یک طرف مددکاران اجتماعی در این زمینه فعالتر و علمی‌تر از گذشته عمل کنند و از طرف دیگر سیاستگذاران اجتماعی در هر جامعه‌ای این نقش را برای متخصصان اجتماعی از جمله مددکاران اجتماعی قائل شوند.

رئیس انجمن مددکاران اجتماعی افزود: البته فعالتر شدن سازمان‌های اجتماعی و فرهنگی در کشور نیز می‌تواند زمینه را برای توسعه کمی و کیفی خدمات پیشگیری با رویکردهای اجتماعی افزایش دهد. همچنین در این زمینه نباید از نقش مردم و سازمان‌های غیر دولتی غافل شد همچنین استفاده از ظرفیت اسلام در جهت تحقق عملی پیشگیری اجتماعی بیشترین کمک را به ما خواهد کرد؛ چرا که در دین اسلام بر خانواده سالم و متعادل، جامعه سالم، تربیت افراد و... تأکید شده است.

موسوی‌چلک با اشاره به اینکه پیشگیری اجتماعی هزینه کمتری نسبت به پیشگیری‌های دیگر دارد، گفت: این نوع پیشگیری‌ها باید از دوران کودکی آغاز شود. هرقدر این برنامه به درون خانواده رسوخ پیدا کند ثبات و پایداری آنها بیشتر نیز خواهد شد.

صادرات خودروی ایران به «صفر» نزدیک می‌شود

همدان‌پیام: تعداد خودروهای صادراتی نسبت به سال گذشته ۹۴ درصد و از نظر ارزش ۹۲درصد کاهش داشته است. طبق آخرین گزارش گمرک جمهوری اسلامی ایران، در ۵ ماهه نخست سال جاری تنها ۱٤٥٦دستگاه خودروی سواری به خارج از کشور صادر شده است.

به گزارش افکارنیوز، در حالی که تعداد خودروهای سواری صادراتی تا مرداد ماه ۹۲ به ۱٤٥٦ دستگاه رسیده است که این میزان در سال گذشته معادل ۲٥هزار و ۷۰۵ دستگاه بوده است.

سهم مرداد ماه از صادرات خودرو، ۱۷۰ دستگاه خودرو بوده و رانا تنها خودرویی می‌باشد که بیشترین صادرات را به خارج از کشور داشته است. درحالیکه تا سال گذشته پراید و محصولات ایران خودرو سهم عمده‌ای در صادرات خودروی کشور داشتند که امسال نام آنها کمتر به چشم می‌خورد.

مشاوران املاک سرپایی در همدان رواج یافته است

همدان‌پیام: فرماندار همدان از فعالیت برخی بنگاه‌های مشاور املاک انتقاد کرد و گفت: متأسفانه مشاوران املاک سرپایی در همدان رواج یافته است.

حسن قهرمانی‌مطلق افزود: شهرستان همدان به ویژه شهر همدان مهاجرپذیری بالایی دارد که موجب افزایش تقاضا برای مسکن شده و همچنین قیمت خرید، اجاره و رهن مسکن را نیز بالا می‌برد.

وی نوسانات ارز و سکه، کم ریسک بودن سرمایه‌گذاری در زمینه زمین و مسکن و جوان بودن جمعیت و طلب استقلال را از جمله عوامل مؤثر در افزایش قیمت مسکن برشمرد و گفت: حدود ۷۰ هزار دانشجو از سایر استان‌ها برای تحصیل در همدان حضور دارند که این امر در افزایش قیمت اجاره‌بها و رهن تأثیر بسیاری دارد.

به گزارش ایسنا، وی ادامه داد: امروز در حاشیه شهر شاهد فعالیت برخی مشاوران املاک به صورت غیرمجاز هستیم که قیمت مسکن را افزایش می‌دهند و فعالیت آنها در سایر نقاط شهر است، به طوری که برخی از آنها به صورت سرپایی معاملات را انجام می‌دهند بدون اینکه پروانه کسب یا دفتری داشته باشد.

وجود تحریم‌ها، صادرات آمریکا به ایران ادامه دارد

همدان‌پیام: به گزارش گمرک جمهوری اسلامی ایران در ۵ ماهه نخست سال جاری میزان واردات به ۱٦میلیون و ۳۰۷ هزار دلار رسیده است.

این میزان واردات نسبت به مدت مشابه سال گذشته از نظر وزن ۲۹/۸۸ درصد و از نظر ارزش ۲٦/۳٦ درصد کاهش داشته است.

برنج، کنجاله، ذرت دامی، دانه گندم سخت و شمش پنج قلم کالای عمده وارداتی در ۵ ماهه نخست سال ۹۲ بوده‌اند. به گزارش افکار نیوز، امارات، چین، هند، ترکیه و کره جنوبی کشورهایی هستند که بیشترین میزان واردات از آنها انجام شده است.

لازم به ذکر است که در این مدت با وجود سخت‌تر شدن دایره تحریم‌های ضدایرانی، ٤٤ میلیون دلار کالا از آمریکا به ایران وارد شده است. درحالیکه بیشترین میزان واردات ما از قاره آمریکا از کشور ایالات متحده انجام شده است که مکزیک مقصد عمده کالاهای صادراتی ایران را از آن خود کرده است.

تشریح برنامه ۱۵ و ۱۰۰ روزه وزارت صنعت، معدن و تجارت

لغو مصوبات محدودکننده تسهیلات بانکی

همدان‌پیام: محمدرضا نعمت زاده، وزیر صنعت، معدن و تجارت در کمیسیون صنایع مجلس برنامه ۱۵ و ۱۰۰ روزه خود را تشریح کرد و از لغو مصوبات محدودکننده تسهیلات بانکی، ترخیص نسیه‌ای مواد اولیه تولید از گمرک، قیمت‌گذاری خودرو توسط سازمان حمایت و کاهش ۱۲۰ درصدی پیش‌پرداخت ال‌سی خبر داد.

سخنگوی کمیسیون صنایع گفت: برنامه‌های نعمت‌زاده در دو بخش ۱۵ روزه و ۱۰۰ روزه تهیه شده که در جلسه اخیر کمیسیون صنایع با وزیر صنعت مورد بررسی قرار گرفت.

روحا... عباسپور افزود: در این جلسه، رفع موانع و مشکلات بانکی پیش روی صنعت، به عنوان یکی از محورهای اصلی برنامه نعمت‌زاده مطرح شد.

وی با بیان اینکه ۷۰ درصد مشکل صنعتگران به تأمین منابع مالی و سرمایه در گردش مربوط می‌شود، گفت: در این جلسه علاوه بر مسائل مالی، مشکلات گمرکی صنعتگران نیز مورد بحث و بررسی قرار گرفت.

وی با اشاره به اینکه در برنامه نعمت‌زاده ٦ محور برای بخش گمرک تعریف شده است، اظهار داشت: بر اساس یکی از این محورها، در گمرک مغایرت مثبت و منفی حداکثر ۱۰ درصد برای مبلغ، تعداد و مقدار کالا در سامانه الکترونیکی گمرک پذیرفته خواهد شد.

◣ ترخیص نسیه‌ای مواد اولیه صنعت

وی ادامه داد: بر اساس یکی دیگر از محورهای این برنامه، لازم است گمرک به منظور جبران کمبود نقدینگی واحدهای تولیدی، با نگهداری بخشی از کالا معادل حقوق ورودی، نسبت به ترخیص مواد اولیه واحدهای تولیدی به صورت نسیه اقدام کند.

عباسپور تصریح کرد: همچنین در صورت پرداخت ۱۰۰ درصد مبلغ ریالی گشایش اعتبار از سوی صاحبان کالا، گمرک مجاز است ۵۰ درصد کالا را با رعایت سایر مقررات بدون مجوز بانک گشایش‌کننده اعتبار و با اصل حقوق ورودی معادل کل کالای وارداتی ترخیص کند.

وی اظهار داشت: بر مبنای ماده ۱۲ قانون گمرک، با هماهنگی دستگاه‌های مربوط، در مدت یک ماه تعداد مجوزهای تشریفات ترخیص کالا با قطع تسهیل حداکثری، مورد بازنگری قرار خواهد گرفت.

◣ کاهش ۱۲۰ درصدی پیش‌پرداخت گشایش ال‌سی

وی تصریح کرد: کسب مجوز از ستاد تدابیر ویژه اقتصادی برای رفع برخی مشکلات صنعتگران نیز از جمله محورهای برنامه وزیر صنعت بود.

به گزارش فارس، عباسپور ادامه داد: بر اساس یکی از محورهای برنامه نعمت‌زاده و طبق قانون بودجه ۹۲ پیش‌پرداخت نقدی واحدهای صنعتی به هنگام گشایش ال‌سی برای واردات ماشین‌آلات باید از ۱۳۰ درصد به ۱۰ درصد کاهش یابد و علاوه بر این، بانک‌ها مکلف می‌شوند ۷۵ درصد از منابع مورد نیاز واحدهای تولیدی را برای تأمین مواد اولیه و ماشین‌آلات پرداخت کنند و در این زمینه باید کالاها را به عنوان وثیقه لحاظ کنند.

◣ لغو مصوبات ممنوعیت ارائه تسهیلات ارزی و ریالی

به گفته سخنگوی کمیسیون صنایع، لغو بخشنامه‌های معاون اول رئیس‌جمهور در دولت قبل، در تاریخ ۲۱ اسفند ۹۰ و سایر مصوبات و آئین‌نامه‌های مشابه که محدودیت و ممنوعیت ارائه خدمات بانکی و تسهیلات ارزی و ریالی را برای برخی واحدهای تولیدی در سال‌های ۹۰، ۹۱ و ۹۲ ایجاد کرده بود، از دیگر محورهای برنامه نعمت‌زاده بود.

وی ادامه داد: برخی از واحدهای صنعتی، توان بازپرداخت تسهیلات دریافتی را ندارند و به همین دلیل در برنامه دولت مقرر شده تا مصوبات مربوط به این موضوع لغو شود تا بانک‌ها در این مورد با توجه به وضع متقاضی تصمیم‌گیری کنند.

◣ اعتقاد وزیر صنعت، قیمت‌گذاری خودرو توسط سازمان حمایت است

عباسپور در مورد بحث‌های مطرح شده در مورد قیمت‌گذاری خودرو در جلسه کمیسیون صنایع با وزیر صنعت نیز گفت: در این مورد، دولت اعتقادی به ورود شورای رقابت در بحث قیمت‌گذاری خودرو ندارد و به عقیده وزیر صنعت، خودرو کالایی انحصاری نیست و نباید توسط شورای رقابت قیمت‌گذاری شود.

وی افزود: این در حالی است که از نظر اعضای کمیسیون صنایع چون ایران خودرو و سایپا بیشترین سهم فروش خودرو را در بازار دارند، باید محصول آنها یک کالای انحصاری تلقی شود و به همین دلیل، قیمت‌گذاری خودرو باید توسط شورای رقابت انجام پذیرد.

وی با بیان اینکه وزیر صنعت معتقد است خودرو باید توسط سازمان حمایت قیمت‌گذاری شود، گفت: در جلسه کمیسیون صنایع با نعمت‌زاده، بر لزوم کاهش قیمت مواد اولیه تولید خودرو تأکید شد.

سخنگوی کمیسیون صنایع ادامه داد: در جلسه، این بحث مطرح شد که به منظور کاهش قیمت خودرو باید قیمت مواد اولیه تولید خودرو کاهش یابد که از جمله این موارد، محصولات تولید شرکت صنایع مس، فولاد مبارکه و شرکت‌های پتروشیمی است.

◣ وزیر صنعت پاسخ مثبتی به این سوال که خودرو ارزان می‌شود، نداد

وی عنوان کرد: یکی از نمایندگان از نعمت‌زاده این سؤال را پرسید که آیا قیمت خودرو کاهش خواهد یافت، که نعمت‌زاده جواب شفاف و مثبتی در این مورد نداد.

عباسپور، اصلاح روابط بین‌المللی و ایجاد تعامل بین شرکت‌های خودروساز و دانشگاه‌ها را عاملی برای تعدیل قیمت خودرو عنوان کرد و گفت: خودروسازان نباید تحت تأثیر مسائل سیاسی داخلی و خارجی قرار گیرند و سایت‌های تولید خودرو در داخل و خارج نباید بی‌رویه توسعه یابند و یا اینکه منابع مالی خودروسازان در بانک‌ها سرمایه‌گذاری شود و یا برای خرید سهام خودشان استفاده شود.

وی تأکید کرد: در این صورت، قیمت خودرو کاهش خواهد یافت و امکان افزایش کیفیت آن نیز وجود دارد.

گزیده اخبار

تثبیت قیمت فرآورده‌های گوشتی تا پایان سال

همدان‌پیام: مدیرعامل شرکت تولیدکنندگان فرآورده‌های گوشتی کشور با تأکید بر ضرورت فراهم‌سازی زمینه صادرات فرآورده‌های گوشتی کشور گفت: قیمت فرآورده‌های گوشتی تا پایان سال تغییر نمی‌کند.

سیدمحمد موسوی بیان کرد: با وجود بالارفتن هزینه‌های تولید فرآورده‌های گوشتی، تولیدکنندگان این فرآورده‌ها با کم کردن حاشیه سود خود، تمام تلاش‌ها را برای ثابت نگهداشتن قیمت این محصولات تا پایان سال جاری به کار بسته‌اند.

به گزارش مهر، وی افزود: متأسفانه به دلیل وجود دلال‌ها در سیستم واردات گوشت مصرفی صنعت فرآورده‌های گوشتی و نیز اعمال برخی سیاست‌های غیرکارشناسی، هم اکنون یک کیلوگرم گوشت وارداتی به نرخ ۱۲ هزار تومان از طرف‌های خارجی خریداری می‌شود.

فرانسه ۷۵ هزار تن جو به ایران صادر می‌کند

همدان‌پیام: منابع بندری اروپا گفتند در اقدامی کم سابقه، یک کشتی در بندر لا پالیس فرانسه لنگر انداخته است تا یک محموله ۷۵ هزار تنی جو را برای ارسال به ایران بارگیری کند.

فرانسه در فصل گذشته برای اولین بار در مدت چند سال گذشته، ۸۷ هزار و ٤۰۰ تن جو به ایران صادر کرد.

به گزارش تسنیم، صادرات جو در فرانسه از زمان آغاز فصل ۲۰۱٤-۲۰۱۳ در ابتدای جولای شتاب گرفته است و اولین محموله جوی فرانسه به اردن در مدت بیش از ۵ سال گذشته قرار است هفته آینده ارسال شود.

فروش این میزان جو بر قیمت جوی تولیدی فرانسه که نسبت به صادرکنندگان رقیبش نظیر روسیه و اوکراین، فصل برداشت خوبی را پشت سر گذاشته تأثیری کاهشی داشته است.

گوناگون

gonagoon@hamedanpayam.com

عطارباشی

چای سبز با خواص شگفت‌انگیز

همدان‌پیام: نوشیدنی‌هایی مثل چای سبز به دلیل داشتن موادی از خانواده فلاونوئیدها، از ورود ویروس هپاتیت C به سلول‌های کبد جلوگیری می‌کنند.

این می‌تواند به بسیاری از بیمارانی که درمان‌های معمول برای آنها مؤثر نبوده یا در اثر ابتلا به این بیماری نیازمند پیوند کبد هستند و همچنین به افراد مستعد ابتلای مجدد و عود این بیماری کمک کند. البته یادتان باشد که این تنها یکی از چندین خاصیت چای سبز است که به تازگی توسط محققان یافت شده است. پس همین حالا یک قوری چای سبز برای خودتان دم کنید و در ادامه این مطلب را که در مورد خواص دیگر این نوشیدنی معجزه‌گر در حیطه سلامت است، بخوانید.

◣ آرتروز یا سایر بیماری‌های مفاصل

بر اساس نتایج یکسری تحقیقات در کانادا، نوشیدن یک فنجان چای سبز در روز به سلامت مفاصل کمک کرده و از ابتلا به آرتروز و سایر بیماری‌های مفصلی جلوگیری می‌کند.

◣ اضافه وزن

نوشیدن یک فنجان چای سبز قبل از ورزش به سوختن چربی‌ها در بدن کمک می‌کند. همچنین وجود آنتی‌اکسیدان‌ها همراه با کافئین در چای سبز به کالری‌سوزی کمک می‌کند.

◣ کلسترول و فشارخون بالا

مطالعات متعدد نشان داده با نوشیدن ۳ فنجان چای سبز می‌توانید کلسترول و فشارخون خود را به میزان زیادی پایین بیاورید.

◣ آلرژی

دانشمندان ژاپنی به این نتیجه رسیده‌اند که چای سبز به دلیل داشتن ترکیبی به نام EGCG (همان ترکیبی که به درمان هپاتیت C نیز کمک می‌کند) مانع از بروز آلرژی در مواجهه با مواد آلرژی‌زایی مثل گرده، موی حیوانات و گرد و خاک می‌شود.

◣ بیماری قلبی و سرطان

مطالعات نشان می‌دهد که چای سبز به دلیل داشتن آنتی‌اکسیدان‌های قوی خطر ابتلا به سرطان‌های ریه، پروستات و پوست، حمله قلبی و سکته مغزی را کاهش می‌دهد. برای تأثیر بیشتر می‌توانید کمی لیموی تازه به چای سبزتان اضافه کنید.

VOIP چیست؟

همدان‌پیام: VoIP به معنای انتقال همزمان مکالمات تلفنی بر روی یک شبکه دیتا که با نام IP تلفنی نیز از آن یاد می‌شود، امکان استفاده از اینترنت برای مکالمات تلفنی را فراهم می‌کند. در مقابل استفاده از خطوط تلفن سنتی، VoIP از فناوری دیجیتال استفاده می‌نماید و نیازمند یک اتصال broadband نظیر DSL است.

VoIP یک روش برای تبدیل سیگنال‌های آنالوگ صوت به داده‌های دیجیتال است که از طریق اینترنت منتقل می‌شوند.

هدف از این‌کار غلبه گام‌به‌گام بر چالش‌هایی است که انتقال ترافیک صوتی را برروی بستر نه چندان باکیفیت شبکه‌های محلی با خطر روبه‌رو می‌سازد.

مکالمات تلفنی مبتنی بر IP، تفاوت‌های بنیادینی با ارتباطات داده دارند و کیفیت این مکالمات ارتباط تنگاتنگی با کارایی شبکه دارد. به‌طوری‌که هرگونه تأخیر در تبادلات سطح شبکه، افت کیفیت محسوسی را به همراه خواهد داشت.

التزام مدیران شبکه به ارتقای کارایی LAN، خطوط و تجهیزات دسترسی به شبکه گسترده و به‌کارگیری ابزارهای مدیریت و کنترل کیفیت، شرط موفقیت پروژه‌های VoIP است.

در حال حاضر شرکت های مخابراتی پیشگام در دنیا، پس از وقوف به امکانات بی‌پایان این تکنولوژی جدید، در حال تأسیس مراکز VoIP در سراسر دنیا هستند و فروش سیستم‌های تلفن VoIP روز به روز در حال گسترش است.

اگر شما تصمیم به پیاده‌سازی سیستم VoIP در سازمان خود دارید، ابتدا مشخص کنید که کدام یک از تجهیزات تلفنی فعلی خود را می‌توانید حفظ کنید. بدین ترتیب می‌توانید به میزان زیادی در هزینه‌ها صرفه‌جویی کنید. بسیاری از سیستم‌های تلفن دیجیتال با افزودن کمترین سخت‌افزار و به روزرسانی نرم‌افزار دارای قابلیت آدرس‌دهی می‌شوند.

علاوه بر این شما باید مطمئن باشید که تمامی دستگاه‌های مورد استفاده شما مانند فکس، پردازشگر کارت اعتباری، سیستم‌های امنیتی و سانترال‌ها و... می‌توانند به صورت یکپارچه به سیستم تلفن VoIP شما متصل شود. توصیه می‌شود که هیچگاه سعی نکنید با خریدن تلفن‌های VoIP دست دوم در هزینه‌ها صرفه‌جویی کنید.

به خاطر داشته باشید که VoIP یک تکنولوژی جدید بوده و حتی ممکن است تجهیزات مربوط به یک سال قبل هم از رده خارج شده باشند.

◣ VoIP چگونه کار می‌کند؟

متداول‌ترین کاربرد VoIP برای موارد شخصی و استفاده در منازل، سرویس‌های تلفنی مبتنی بر اینترنت است که با محوریت یک سوئیچ تلفن انجام می‌شود. با استفاده از این فن‌آوری، استفاده کنندگان می‌توانند همچنان دارای یک شماره تلفن باشند. در چنین مواردی ممکن است از یک آداپتور نیز استفاده گردد. آداپتور این امکان را در اختیار استفاده‌کننده قرارخواهد داد تا بتوانند از یک تلفن معمولی نیز استفاده نمایند.

در زمان استفاده از این سرویس، مخاطب شما متوجه این موضوع نخواهد شد که شما از فن‌آوری VoIP استفاده می‌کنید.

◣ نحوه برقراری ارتباط

با سیستم‌های VoIP به یکی از سه روش زیر می‌توان ارتباط تلفنی برقرار کرد:

◣ ۱) ATA (gateway) Analog Telephone Adaptor

ساده‌ترین روش برقراری ارتباط VoIP با استفاده از ATA(Analog Telephone Adaptor)ها که gateway هم نامیده می‌شوند، می‌باشد. این ابزارها این امکان را به شما می‌دهند که از تلفن‌های آنالوگ استاندارد فعلی‌تان استفاده کنید (اگر هنوز از تلفن‌های آنالوگ استفاده می‌کنید). به آسانی می‌توانید handset استانداردتان را به ATA متصل کنید، سپس ATA را به کامپیوتر یا ارتباط اینترنت وصل کنید. با این کار قادر به برقراری ارتباط VoIP خواهید بود.

◣ ۲) IP Phones

دارای یک کانکتور Ethernet ٤٥ RJ به جای کانکتورهای استاندارد RJ ۱۱ هستند. این تلفن‌ها تمام نرم‌افزارها و سخت‌افزارهای لازم برای برقراری ارتباطات VoIP را به صورت built-in دارند. مستقیماً به روتر شما وصل می‌شوند و یک ورودی سریع و مقرون به صرفه به دنیای VoIP فراهم می‌کنند.

◣ ۳) کامپیوتر به کامپیوتر

این روش آسان‌ترین روش استفاده از تکنولوژی VoIP است. شرکت‌های زیادی هستند که نرم‌افزارهای مقرون به صرفه ای ارائه می‌دهند که می‌توانید برای این نوع VoIP از آنها استفاده کنید. معمولاً تنها مبلغی که باید پرداخت کنید فقط هزینه ماهانه ISP است. تمام آن چه که نیاز دارید یک میکروفون،بلندگو، یک کارت صدای مناسب و یک ارتباط اینترنت با سرعت مناسب است.

گردآوری: نصرا... طاقتی احسن

کدبانو

دلمه ماکارانی

◣ مواد لازم

ماکارونی شکلی..... ۳ فنجان
لپه پخته..... ۲ فنجان
سبزی دلمه ساطوری شده..... ۵۰۰ گرم
گوشت چرخ کرده..... ۳۰۰ گرم
سرکه در صورت تمایل..... به مقدار کافی
زعفران دم شده..... به مقدار کافی
شکر در صورت تمایل..... به مقدار کافی
نمک و فلفل..... به مقدار کافی
ادویه..... کمی
روغن مایع..... ۱ فنجان
برگ مو، فلفل دلمه، بادمجان دلمه یا گوجه ..... به مقدار کافی
پیاز نگینی شده..... ۲ عدد

◣ روش تهیه

گوشت چرخ کرده را با پیاز و روغن تفت دهید و نمک، فلفل و ادویه را اضافه کنید. ماکارونی را در ظرفی با کمی نمک و روغن بپزید و بگذارید تا کاملاً مغز پخت شود، سپس آبکش کنید و آب ولرم روی آن بریزید تا نچسبد. یک ظرف برای مخلوط کردن تمام مواد در نظر بگیرید و ماکارونی، گوشت تفت داده شده، سبزی و لپه را درون ظرف بریزید و مخلوط کنید و روی تمام مواد زعفران بپاشید. مواد آماده شده دلمه را می‌توانید درون هر کدام از موارد، برگ مو، فلفل دلمه، بادمجان، گوجه‌فرنگی، کاهو یا کلم بریزید و با طعم ترش یا شیرین یا هر دو طعم استفاده کنید. دلمه را با حرارت کم و به صورت دم پخت نمائید.

آگهی حصر وراثت

آقای علی‌حسن فرسی دارای شماره شناسنامه ۱۱۹۶ به شرح دادخواست به کلاسه ۱۱۱/۱۹۸/۹۲ از این حوزه درخواست گواهی حصر وراثت نموده و چنین توضیح داده که شادروان غلام‌حسن ویسی به شماره شناسنامه ۸۹۸ در تاریخ ۱۳۹۰/۲/۲ در اقامتگاه دائمی خود بدرود زندگی گفته ورثه حین‌الفوت آن متوفی / متوفیه منحصر است به:
۱- متقاضی گواهی حضر وراثت با مشخصات فوق‌الذکر فرزند ذکور متوفی ۲- غلام‌عباس فرسی شماره شناسنامه ۱۱۹۵ صادره از ح ۳ کبودراهنگ متولد ۱۳۴۵ فرزند ذکور متوفی ۳- حسین فرسی فرزند غلام‌حسن شماره شناسنامه ۱۳۲۱ صادره از ح ۴ کبودراهنگ متولد ۱۳۵۰ فرزند ذکور متوفی ۴- حمیدرضا ویسی فرزند غلام‌حسن شماره شناسنامه ۱۷۳۶ صادره از ح ۴ کبودراهنگ متولد ۱۳۵۶ فرزند ذکور متوفی ۵- شهناز فرسی فرزند غلام‌حسن شماره شناسنامه ۱۰ صادره از کبودراهنگ متولد ۱۳۵۱ فرزند اناث متوفی ۶- فریبا وسی فرزند غلام‌حسن شماره شناسنامه ۲۰۳۹ صادره از ح ۲ بهار متولد ۱۳۶۰ فرزند اناث متوفی ۷- شهلا فرسی فرزند غلام‌حسن شماره شناسنامه ۱۴۶۰ صادره از ح ۲ بهار متولد ۱۳۵۳ فرزند اناث متوفی ۸- ثریا رضایی‌دانا فرزند غلام‌حسن شماره شناسنامه ۷۸۶ صادره از ح ۱م بهار متولد ۱۳۳۵ فرزند اناث متوفی ولاغیر
اینک با انجام تشریفات مقدماتی درخواست مزبور را در یک نوبت آگهی می‌نماید تا هرکسی اعتراضی دارد و یا وصیت‌نامه از متوفی / متوفیه نزد او باشد از تاریخ نشر نخستین آگهی ظرف یک ماه تقدیم دارد والا گواهی صادر خواهد شد. م الف ۲۲۳۹
رئیس حوزه شماره ۱۱۱ شورای حل اختلاف صالح‌آباد

آگهی حصر وراثت

آقای محمدحسن محبی دارای شماره شناسنامه ۳۳۶ به شرح دادخواست به کلاسه ۱۱۳/۱۳۵/۹۲ح از این حوزه درخواست گواهی حصر وراثت نموده و چنین توضیح داده که شادروان خانم‌آغا کشوری به شماره شناسنامه ۳۳۶ در تاریخ ۱۳۹۲/۶/۶ در اقامتگاه دائمی خود بدرود زندگی گفته ورثه حین‌الفوت آن متوفی / متوفیه منحصر است به:
۱- محمدحسن محبی فرزند محمدحسین به شماره شناسنامه ۳۳۶ متولد ۱۳۱۵ صادره از فامنین ۲- مرصع محبی فرزند محمدحسن به شماره شناسنامه ۵۰۴ متولد ۱۳۳۸ صادره از فامنین ۳- فاطمه محبی فرزند محمدحسن به شماره شناسنامه ۶۴۵ متولد ۱۳۴۸ صادره از فامنین ۴- خدیجه محبی فرزند محمدحسن به شماره شناسنامه ۶۴۶ متولد ۱۳۵۱ صادره از فامنین ۵- طاهره محبی فرزند محمدحسن به شماره شناسنامه ۷۳۷ متولد ۱۳۵۵ صادره از فامنین
ولاغیراینک با انجام تشریفات مقدماتی درخواست مزبور را در یک نوبت آگهی می‌نماید تا هرکسی اعتراضی دارد و یا وصیت‌نامه از متوفی / متوفیه نزد او باشد از تاریخ نشر نخستین آگهی ظرف یک ماه تقدیم دارد والا گواهی صادر خواهد شد. م الف ۲۲۳۵
رئیس حوزه شماره ۱۱۳ شورای حل اختلاف فامنین

آگهی قانون تعیین تکلیف وضعیت ثبتی اراضی و ساختمانهای فاقد سند رسمی

رأی ۱۳۹۲۶۰۳۲۶۰۰۱۰۰۲۶۵۱ کلاسه ۱۳۹۱۱۱۴۴۲۶۰۰۱۰۰۰۱۷۶ بنام ناصر رمضانی شمیم فرزند نبی ششدانگ یکباب مغازه به مساحت ۵۸/۳۲ مترمربع از پلاک شماره ۳۹ فرعی از ۱۶ اصلی واقع در همدان حومه بخش دو لذا مراتب وفق ماده سه قانون تعیین تکلیف اراضی و ساختمانهای فاقد سند رسمی در دو نوبت به فاصله ۱۵ روز آگهی می‌گردد در صورتی که ذینفع به آراء اعلام شده اعتراض داشته باشد باید از تاریخ انتشار آگهی تا دو ماه اعتراض خود را به اداره ثبت محل وقوع ملک تسلیم و رسید اخذ نماید. م الف ۱۹۳۴
تاریخ انتشار نوبت اول: ۹۲/۶/۲ تاریخ انتشار نوبت دوم: ۹۲/۶/۱۶
هادی یونسی‌عطوف - رئیس ثبت اسناد و املاک شهرستان همدان

آگهی قانون تعیین تکلیف وضعیت ثبتی اراضی و ساختمانهای فاقد سند رسمی

رأی ۱۳۹۲۶۰۳۲۶۰۰۱۰۰۲۵۰۸ کلاسه ۱۳۹۱۱۱۴۴۲۶۰۰۱۰۰۰۱۷ بنام جلال ترکمان فرزند نادعلی ششدانگ یکباب خانه به مساحت ۹۵/۰۲ مترمربع از پلاک شماره ۱۷۵ اصلی واقع در همدان حومه بخش دو لذا مراتب وفق ماده سه قانون تعیین تکلیف اراضی و ساختمانهای فاقد سند رسمی در دو نوبت به فاصله ۱۵ روز آگهی می‌گردد در صورتی که ذینفع به آراء اعلام شده اعتراض داشته باشد باید از تاریخ انتشار آگهی تا دو ماه اعتراض خود را به اداره ثبت محل وقوع ملک تسلیم و رسید اخذ نماید. م الف ۲۰۲۵
تاریخ انتشار نوبت اول: ۹۲/۶/۲ تاریخ انتشار نوبت دوم: ۹۲/۶/۱۶
هادی یونسی‌عطوف - رئیس ثبت اسناد و املاک شهرستان همدان

آگهی موضوع ماده ۳ قانون و ماده ۱۳ آیین‌نامه قانون تعیین تکلیف وضعیت ثبتی اراضی و ساختمان‌های فاقد سند رسمی

برابر رأی شماره ۱۳۹۲۶۰۳۲۶۰۰۹۰۰۱۱۰۹ مورخه ۹۲/۵/۹ هیأت موضوع قانون تعیین تکلیف وضعیت ثبتی اراضی و ساختمان‌های فاقد سند رسمی مستقر در واحد ثبتی شهرستان فامنین تصرفات مالکانه و بلامعارض آقای عباس ناصری فرزند ابوالقاسم به شماره شناسنامه ۷۷۴۲ صادره از فامنین به شماره ملی ۵۰۲۹۴۶۷۵۹۹ در ششدانگ یکباب خانه به مساحت ۵۴ و ۲۲۳ مترمربع قسمتی از پلاک ۱۰۴- اصلی واقع در بخش پنج همدان اراضی فامنین خریداری از مالک رسمی آقای اروجعلی جعفری محرز گردیده است. لذا به منظور اطلاع عموم مراتب در دو نوبت به فاصله ۱۵ روز آگهی می‌شود، در صورتی که اشخاص نسبت به صدور سند مالکیت متقاضی اعتراضی داشته باشند می‌توانند از تاریخ انتشار اولین آگهی به مدت دو ماه اعتراض خود را به اداره ثبت اسناد و املاک شهرستان فامنین تسلیم و پس از اخذ رسید، ظرف مدت یک ماه از تاریخ تسلیم اعتراض، دادخواست خود را به مرجع قضایی تقدیم نمایند. بدیهی است در صورت انقضای مدت مذکور و عدم وصول اعتراض طبق مقررات سند مالکیت صادر خواهد شد. م الف ۱۹۶۶
تاریخ انتشار نوبت اول: ۱۳۹۲/۶/۲
تاریخ انتشار نوبت دوم: ۱۳۹۲/۶/۱۷
مهدی عزیزی – رئیس ثبت اسناد و املاک شهرستان فامنین

آگهی موضوع ماده ۳ قانون و ماده ۱۳ آیین‌نامه قانون تعیین تکلیف وضعیت ثبتی اراضی و ساختمان‌های فاقد سند رسمی

برابر رأی شماره ۱۳۹۲۶۰۳۲۶۰۰۸۰۰۰۷۸۶ هیأت موضوع قانون تعیین تکلیف وضعیت ثبتی اراضی و ساختمان‌های فاقد سند رسمی مستقر در واحد ثبتی رزن تصرفات مالکانه و بلامعارض متقاضی آقای ابوالفضل محمدی فرزند حسین به شماره شناسنامه ۶۳۹ صادره از دمق به شماره ملی ۳۹۹۱۸۵۹۰۳۳ در یک باب خانه به مساحت ۱۴۹/۰۹ مترمربع از پلاک فرعی - از ۵۹- اصلی مفروز و مجزی شده از پلاک - فرعی از - اصلی قطعه - واقع در بخش ۵ همدان قریه رزن خریداری از مالک رسمی آقای حبیب‌اله عبادی‌گلشن دارنده نسق زراعی شماره ۲۸۳۰۱ مورخ ۴۷/۲/۲ دفترخانه ۵ همدان محرز گردیده است. لذا به منظور اطلاع عموم مراتب در دو نوبت به فاصله ۱۵ روز آگهی می‌شود، در صورتی که اشخاص نسبت به صدور سند مالکیت متقاضی اعتراضی داشته باشند می‌توانند از تاریخ انتشار اولین آگهی به مدت دو ماه اعتراض خود را به اداره ثبت اسناد و املاک شهرستان فامنین تسلیم و پس از اخذ رسید، ظرف مدت یک ماه از تاریخ تسلیم اعتراض، دادخواست خود را به مرجع قضایی تقدیم نمایند. بدیهی است در صورت انقضای مدت مذکور و عدم وصول اعتراض طبق مقررات سند مالکیت صادر خواهد شد. م الف ۱۹۶۶
تاریخ انتشار نوبت اول: ۱۳۹۲/۶/۲
تاریخ انتشار نوبت دوم: ۱۳۹۲/۶/۱۷
غلامرضا شیرخانی خرم – رئیس ثبت اسناد و املاک شهرستان رزن

مفقودی

کارت دانشجویی سعید مرادی فرزند کرمعلی به شماره شناسنامه ۳۲۵۹۲۳۵۳۳۷ رشته مترجم زبان انگلیسی دانشگاه بوعلی‌سینا به شماره دانشجویی ۸۷۱۲۲۷۴۰۳۳ مفقود گردیده و از درجه اعتبار ساقط می‌باشد.

مفقودی

کارت پرسنلی فاطمه روشن‌خواه فرزند کریم به شماره شناسنامه ۵۴۸۴ مربوط به اداره آموزش و پرورش استان همدان مفقود گردیده و از درجه اعتبار ساقط می‌باشد.

گزیده اخبار

درخشش دوندگان همدانی در قهرمانی کشور

همدان‌پیام: مسابقات قهرمانی جوانان کشور با درخشش دوندگان همدانی به پایان رسید.

مسابقات قهرمانی جوانان کشور در بخش مردان در مجموعه آفتاب انقلاب آغاز شد و ورزشکاران استان به مصاف حریفان خود رفتند.

در ماده پیاده‌روی حامد زهدی غلامی از همدان با ثبت رکورد ۵۲ دقیقه و ۲۱ ثانیه و ۳۴ صدم ثانیه در مکان نخست قرار گرفت کاوه توکلی دیگر ورزشکار همدانی با زمان ۵۴ دقیقه و ۱۴ ثانیه و ٦ صدم ثانیه دوم شد.

در ۵ هزار متر شاهین یزدان دونده همدانی با زمان ۱٦ دقیقه و ۳ ثانیه و ۸٦ صدم ثانیه به مقام قهرمانی رسید. در ۸۰۰ مترعلی عالمی دونده خوب استان با زمان ۱ دقیقه و ۵۲ ثانیه و ٦۵ صدم ثانیه در جایگاه نخست ایستاد و در پرش ارتفاع همایون طاهری از همدان با ۱ متر و ۸۵ سانتیمتر در جایگاه سوم قرار گرفت.

در هندبال نوجوانان باشگاه‌های ایران

همدان با پیروزی آغاز کرد

همدان‌پیام: دور اول سیزدهمین دوره مسابقات هندبال نوجوانان باشگاه‌های ایران با برد همدان به کار خود پایان داد.

سیزدهمین دوره مسابقات هندبال نوجوانان باشگاه‌های ایران با حضور ۲۹ تیم از سراسر کشور در ۲ سالن انقلاب و امام علی دانشگاه آزاد همدان آغاز شد. این مسابقات با حضور تیم‌های فولاد سپاهان، کردستان، زنجان، ۳ تیم از مشهد، تهران، کرمان، ساوه، سبزه وار، شاهرود، هرمزگان، بهبهان، ارومیه، قزوین، مس فلاورجان اصفهان، امید قروه همدان، هیأت هندبال همدان، بافت یزد، خمینی‌شهر، نجف‌آباد، الاشتر، مازندران، ٤ محال بختیاری، فارس، ورامین در همدان آغاز شد.

دور اول این مسابقات با انجام ۲٤ بازی پیگیری شد که در کردستان تیم فولاد سپاهان را برد، مشهد مقابل زنجان پیروز شد، تهران موفق شد کرمان را از پیش رو بردارد، سبزه‌وار ساوه را برد، شاهرود تیم هرمزگان را شکست داد ارومیه بر بهبهان چیره شد مس فلاورجان تیم اصفهان قزوین را از پیش رو برداشت امید قروه همدان مقابل بافت یزد شکست خورد و هیأت هندبال همدان در نخستین بازی خود تیم خمینی شهر را برد، الاشتر نجف آباد را ثامن‌الحج تایواد شکست داد فارس تیم ٤ محال بختیاری را شکست داد و در بازی آخر ورامین و مشهد به تساوی رضایت دادند.

همدان قهرمان هنرهای رزمی و کونگ‌فو استان

همدان‌پیام: مسابقات قهرمانی هیأت هنرهای رزمی و کونگ‌فو استان در ۲ استایل آزاد و نیمه آزاد در ۲ رده سنی جوانان و بزرگسالان با حضور ۸ تیم از همدان و ۱۳۰ شرکت‌کننده برگزار شد که در پایان در نتیجه تیمی همدان اول کبودراهنگ دوم و ملایر سوم شد.

در نتیجه انفرادی در رده سنی جوانان در استایل نیمه آزاد در وزن ۵۲- امیر حسین غفاری از کبودراهنگ، وزن ۵٦- فرشاد قنبری از بهار، وزن ٦۰- حمید مختاری از بهار، وزن ٦۵- مرتضی تقی پور از بهار، وزن ۷۰- مجید محمدی از همدان، وزن ۷۵- حسام مروتی از کبودراهنگ، وزن ۸۰- هادی نظری از کبودراهنگ و وزن ۸۰+ سامان سرمیلی از نهاوند نفرات برتر شدند در استایل آزاد در رده سنی جوانان وزن ۵۲- حسن کریمی از ملایر، وزن ۵٦- فردین ربیع‌زاده از همدان، وزن ٦۰- مهدی زارعی از همدان، وزن ٦۵- عباس ملک یاری از همدان، وزن ۷۰- علی رضا امیری اصل از همدان و وزن ۷۵- حسین سوری از تویسرکان نفرات برتر شدند در رده سنی بزرگسالان در استایل آزاد وزن ۵۵- امید الوندی از بهار، وزن ٦۰- مهرداد موسیوند از همدان، وزن ٦۵- امین غلامی از همدان، وزن ۷۰- علی شهابی از همدان، وزن ۷۵- خسرو مختاری از بهار، وزن ۸۰- تقی قهرمانی از همدان، وزن ۸۵- عمران میرزایی از کبودراهنگ و وزن ۸۵+ علی اسدی مقام‌های اول را کسب کردند در استایل آزاد در رده سنی بزرگسالان وزن ۵۵- یاسر کسایی از همدان، وزن ٦۰- پوریا فعله گری از همدان، وزن ٦۵- ابوالفضل بیاناتی از ملایر، وزن ۷۰- علی شهابی از همدان، وزن ۷۵- شهاب آرومندیان از همدان، وزن ۸۰- حسین زمانی از همدان، وزن ۸۵- امیر محمدزاده از همدان و وزن ۸۵+ حسین رهگشا از همدان نفرات برتر این مسابقات شدند.

درخشش نونهالان همدانی در هنرهای فردی و زورخانه‌ای

همدان‌پیام: مسابقات هنرهای فردی و ورزش زورخانه‌ای نونهالان کشور با درخشش ورزشکاران همدانی به پایان رسید.

مسابقات هنرهای فردی و ورزش زورخانه‌ای خردسالان و نونهالان کشوربا عنوان اولین جشنواره فرهنگی ورزشی نونهالان باستانی کار کشور یادواره شهید طوقانی به مدت ۲ روز در تهران برگزار شد. در این مسابقات ۳۰۰ نونهالان و خردسال باستانی کار در قالب ۱۹ تیم از ۱۱ استان کشور با هم به رقابت پرداختند که در پایان در رده‌بندی تیمی این مسابقات تیم همدان به عنوان نایب قهرمانی رسید.

در رده انفرادی ورزشکاران در رشته‌های میل بازی (۲ میل، ۳ میل و ٤ میل)، کباده، سنگ و مرشدی با هم به رقابت پرداختند که در این رقابت‌ها حسین فتحی ورزشکار خردسال همدانی در رشته سنگ به مقام قهرمانی رسید. عباس سیف نونهال باستانی کار استان در رشته سنگ به مقام دوم رسید. در رشته کباده نونهالان محمدجواد بشیری سوم شد، در رشته چرخ تیز نونهالان عرفان زارعی در جایگاه سوم ایستاد.

تالار وحدت در چابهار

همدان‌پیام: تیم فوتبال تالار وحدت همدان در دور دوم جام حذفی به مصاف تیم تیس چابهار می‌رود.

در نخستین مرحله مسابقات فوتبال جام حذفی کشور گرامیداشت آزادسازی خرمشهر تیم تالار وحدت بدلیل حضور پیدا نکردن آذرکوثر تبریز در همدان برنده این دیدار شد و به مرحله دوم صعود کرد.

فدراسیون فوتبال برنامه دور دوم این رقابت‌ها را اعلام کرد و حریف تیم تالار وحدت تیم تیس چابهار است. این تیم در مرحله اول در کلاچای نماینده این شهر را شکست داد و حالا در ورزشگاه المپیک زاهدان روز سه‌شنبه ۱۹ شهریور میزبان نماینده همدان است.

تالار وحدت همدان با هدایت محمود الماسی امروز یکشنبه برای حضور در رقابت‌های مرحله دوم راهی زاهدان می‌شود. دوری راه بزرگترین مشکل تالار وحدت در این دیدار است و امید می‌رود این تیم بتواند بازی قابل قبولی را در این دیدار به نمایش بگذارد.

نتایج مرحله دوم لیگ کوهستان

همدان‌پیام: مرحله دوم لیگ دوچرخه‌سواری کوهستان آقایان به میزبانی همدان برگزار شد. مرحله دوم دوچرخه‌سواری لیگ کوهستان همدان در رده سنی جوانان و بزرگسالان در مواد کراس کانتری جوانان و بزرگسالان و دانهیل بزرگسالان برگزار شد. در این رقابت‌ها و در رشته کراس کانتری جوانان ۵۰ ورزشکار از ۹ تیم با هم به رقابت پرداختند که در پایان مهدی توسی از قزوین، محمدرضا قاسمی از آفتاب سرخ گروس بیجار و مهدی پیرامون از چهارمحال و بختیاری به ترتیب مقام‌های اول تا سوم را از آن خود کردند.

در رشته کراس کانتری بزرگسالان ۹۵ دوچرخه سوار از ۱۷ تیم با هم به رقابت پرداختند که در پایان پرویز مردانی از ترافیک تهران اول شد و باقر اصلانی از آذربایجان شرقی در جایگاه دوم قرار گرفت و فراز شکری از ترافیک تهران در جایگاه سوم قرار گرفت.

تماشاگران بازنده اصلی دربی ۷۷

همدان‌پیام: هفتاد و هفتمین دربی سرخابی‌ها همچون اکثر دیدارهای این دو تیم سرد و کسل‌کننده بود و دو تیم برای نباختن به تقسیم امتیاز قناعت کردند.

جدال ۷۷ دو تیم استقلال و پرسپولیس در حالی باز هم بدون گل رقم خورد که دو تیم در جایگاه چهارم و پنجم در همسایگی یکدیگر قرار داشتند. نزدیک به یکصد هزار نفر از علاقه‌مندان دو تیم از اقصی‌نقاط کشور پهناور ایران اسلامی در ورزشگاه آزادی تهران دور هم جمع شدند تا شاهد نبرد ستاره‌های میلیاردی خود باشند و به این امید که شاهد بازی زیبا و پرگلی باشند اما غافل از آنکه این ستاره‌ها بدون توجه به احساسات هواداران خود سیاست‌مدارانه بازی را اداره کردند و با ارائه فوتبال سرد و کسل‌کننده در گرمای شهریورماه آه از نهاد هواداران خود درآوردند.

این بازی آنقدر ضعیف و دور از انتظار بود که حتی سرپرست پرسپولیس را خواب گرفت و روی نیمکت چرت می‌زد.

هواداران سرخابی که از شب قبل از راه‌های دور و نزدیک خود را به ورزشگاه رسانده بودند تا شاهد فوتبال زیبایی باشند مغموم به شهر و دیار خود بازگشتند تا باز هم در انتظار دربی جدیدی باشند به این امید که شاید در دربی آینده فوتبال روان‌تری را شاهد باشند. بازیکنان دو تیم که با قراردادهای آنچنانی بی‌حساب و کتاب پول می‌گیرند در این دیدار از ارائه ابتدایی‌ترین تاکتیک‌های فوتبال عاجز بودند و در حد لیگ‌های پایین‌تر فوتبال بازی کردند.

میلیون‌ها هوادار از طریق گیرنده‌های تلویزیونی از این بازی سرد و کسل‌کننده به تنگ آمدند و خیلی از آنها کانال‌های تلویزیونی خود را عوض کردند تا شاهد فوتبال اعصاب خردکن دو تیم نباشد.

در نیمه نخست این بازی توپی به دروازه‌ها نرسید اما در نیمه دوم بازی کمی دیدنی‌تر شد اما در نهایت راه به جایی نبرد و حملات نصفه و نیمه دو تیم راهی به دروازه‌ها پیدا نکرد تا برای سومین بار متوالی گلی از خط دروازه‌ها عبور نکند و ۲۷۰ دقیقه دروازه هر دو تیم بسته بماند.

از هفته‌ها قبل رسانه‌ها و اهالی فوتبال تمام وقت خود را روی این دیدار گذاشتند اما در نهایت عاید آنها یک بازی پوچ و بی‌هدف شد.

به راستی تماشاگران چه گناهی دارند که باید تاوان تفکرات غلط حاکم بر دو باشگاه و فوتبال کشور را بدهند و جوانانی که از شهرهایی چون زاهدان، خاش، خوی، بیرجند، الیگودرز، مسجدسلیمان و بوشهر و دیگر بلاد کشور رنج سفر و خطر راه‌های کشور را به جان خریدند تا از نزدیک شاهد نبرد دو تیم فوتبال کشورمان باشند. اما هر دو تیم برای نباختن تدابیر خاصی اندیشیده بودند و با تقویت خطوط دفاعی و میانی مانع از نفوذ مهاجمان می‌شدند و در نهایت نیز مسرور از تاکتیک ارائه شده از اینکه نباختند در پوست خود نمی‌گنجیدند. علاقه‌مندان به فوتبال در طول سال بارها شاهد دربی‌های مختلف در سراسر دنیا هستند و بازی‌های زیبایی را تماشا می‌کنند. هیچگاه بهترین باشگاه‌های دنیا اینگونه محتاط فوتبال بازی نمی‌کنند و علایق هواداران خود را به بازی نمی‌گیرند.

به راستی مگر این بازی چه تفاوتی با دیگر بازی‌ها دارد و این بازی نیز همچون دیگر دیدارها ۳ امتیاز دارد اما متأسفانه دو باشگاه برای دوری از مسائل حاشیه‌ای تساوی را بهترین راهکار می‌دانند و سرنوشت خود را در لیگ در سایر دیدارها جستجو می‌کنند.

امیر قلعه‌نویی و علی دایی مربیان باتجربه دو تیم بیش از اندازه احتیاط کردند و انگار از قبل برای کسب نتیجه تساوی با هم هماهنگ بودند به طوری که پس از پایان بازی هر دو تیم نفس راحتی کشیدند و از اینکه در این بازی بازنده نشدند سر از پا نمی‌شناختند. به راستی این همه هیاهو و حساسیت برای چی بود؟ باز هم از این بازی‌ها درس نمی‌گیریم و در دربی آینده بدون توجه به واقعیت‌ها دیوانه‌وار راهی ورزشگاه می‌شوند تا روز از نو روزی از نو باشد.

حضور شهرداری و ذوب فلزات در لیگ دسته ۳

همدان‌پیام: رقابت‌های فوتبال دسته سوم کشور از روز سه شنبه با شرکت ٦۰ تیم آغاز می‌شود. این رقابت‌ها یک دوره‌ای برگزار می‌شود و تیم‌های حاضر در مسابقات راه سخت و ناهمواری برای صعود دارند.

استان همدان در این رقابت‌ها دو نماینده دارد. شهرداری همدان و ذوب فلزات الوند بهار با تکیه بر بازیکنان بومی قدم به این رقابت‌ها می‌گذارند. هر دو تیم استان در گروه دوم این رقابت‌ها با تیم‌های شهرداری نقده، مصطفی‌لو تبریز، دام طیور روانسر، برق ارومیه، هرماس تبریز، شهرداری زنجان، پیروزی کامیاران، بعثت کرمانشاه، هلال‌احمر ایلام، آذرکوثر تبریز هم‌گروه هستند و در اولین هفته روز سه شنبه ۱۹ شهریورماه به مصاف هم می‌روند.

تیم فوتبال شهرداری که سالها در کشور تیم‌داری کرده و یک بار نیز تا لیگ دسته دوم کشور بالا آمد و امتیازش را به پاس نوین و الوند کنونی واگذار کرد با هدایت هادی گل‌محمدی مربی جوان و باانگیزه همدانی قصد دارد دوباره به رقابت‌های کشوری راه یابد.

این تیم تمرینات خود را در زمین اختصاصی شهرداری همه‌روزه دنبال می‌کند. سرمربی این تیم اعتقاد دارد که تیم جوان و باانگیزه‌ای را روانه مسابقات می‌کند وی به بازیکنان خود اعتقاد راسخ دارد و مدعی است که با همین جوانان گمنام می‌شود نتایج درخشانی گرفت و همه یک دل هستیم تا نتایج قابل قبولی کسب کنیم.

بازی‌های لیگ دسته سوم سخت است و صعود تنها ٤ تیم از جمع ۷٤ تیم حاضر در این رقابت‌ها حکایت از سنگینی مسابقات دارد.

تیم شهرداری ۱۱ بازی انجام خواهد داد که در ٦ بازی میزبان است. تیم ذوب فلزات نیز با تفکرات تازه‌ای قدم به مسابقات می‌گذارد.

این تیم که دو سال قبل می‌خواست به راحتی به لیگ دو صعود کند بدلیل برخی مسائل در نیمه راه از هم گسست و نتوانست نتایج مطلوب بگیرد.

باشگاه ذوب فلزات الوند بهار یک بار دیگر به علی ضمیری به عنوان سرمربی اعتماد کرد تا وی در کنار علیرضا نوری مربی جوان و باانگیزه همدانی این تیم را روانه رقابت‌ها کند.

ذوب فلزات با تکیه بر بازیکنان بومی استان یک بار دیگر بخت خود را در لیگ ۳ آزمایش می‌کند و تلاش دارد تا این بار از سد حریفان عبور کند و به لیگ ۲ نزدیک شود.

در تیم شهرداری همدان حمید شانه‌ای، محمدرضا مقدادی و محمدرضا کیانی به عنوان کادر فنی هادی گل‌محمدی سرمربی تیم را همراهی می‌کنند و محمود کریمی نیز سرپرست تیم است.

تیم شهرداری در لیست اسامی خود ۵ جای خالی نگه داشته است تا در صورت صعود به مرحله دوم بتواند خود را تقویت کند. این تیم با تکیه بر بازیکنان باتجربه‌ای چون حمید سراجچی، مهدی توکلیان، محسن وفایی، تیمور شکری، رسول جوادی، سعید باقر، پیمان احتظاظی وسعید بهرامی خود را آماده حضور در رقابت‌های لیگ ۳ کرده است.

اسامی بازیکنان تیم شهرداری:

سعید بهرامی، رضا فرخزادی، بیژن خوشزارع، پیمان احتظاظی، وحید گلزاری، محمد بیات، بهزاد عرشی، رسول جوادی، صادق دینی‌خواه، مجتبی رشیدیان، مهدی توکلیان، حمید سراجچی، محسن وفایی، سعید باقر، تیمور شکری، حسن ذوالفقاری، علی نوریان، امین یادگاری، رضا قمری، حسین زرین‌جنگ، مهدی عسگری، کاظم صالحی و جواد مومیوند و پیمان حشتمی

انتخاب بازیکنان مستعد و زیر ۱۲ سال استان

همدان‌پیام: جشنواره فوتبال زیر ۱۲ ساله‌های استان در باشگاه شهرداری همدان برگزار شد و ۲۱ بازیکن مستعد استان انتخاب شدند.

در این جشنواره بیش از ۲۰۰ نفر در رده‌های سنی مختلف حضور داشتند که با حضور نمایندگان فدراسیون و مسئولان هیأت توان خود را به نمایش گذاشتند در نهایت مربیان ۲۱ بازیکن را انتخاب تا در نهایت ۱٤ نفر را به جشنواره زیر ۱۲ سال کشور معرفی کنند. فستیوال کشوری فوتبال آبانماه سال جاری با حضور سپ‌بلاتر رئیس فدراسیون جهانی فوتبال فیفا در تهران برگزار می‌شود.

اسامی بازیکنان منتخب استان

محمد علی گرجی، امیر رضا عباسی ترکان، امیر محمد حداد همدانی از الوند همدان، امیر حسین افخمی کیا از شهید امینی، ، میلاد خسوری از یاران کوروش نهاوند، یاسین بهاری ، پارسا ا... یاری و علی جعفری خواه ،نیما بختیاری ، امیر مهدی زرتشتی ،امیر حسین حمید پور ، صالح شیرازیان از علم و ادب، امیر بهرامی از فامنین، امیر حسین پاشایان، امیر حسین دریس، نیما محبیان، محمد مهدی صحبتی و سید علی شریفی از پاس همدان، امیر حسین صفری قانع از بهار، محمد زارعی از شهرداری همدان، محمدرضا غلامی از فامنین

خبر

خیز بلند سرخپوشان در لیگ فوتسال

همدان‌پیام: دور برگشت لیگ برتر فوتسال قهرمانی باشگاه‌های استان با انجام ٤ بازی در شهرهای فامنین، بهار، مریانج و اسدآباد آغاز شد.

در دور رفت، تیم سرخپوشان همدان با ۱۹ امتیاز قهرمان نیم‌فصل شد و تیم شهرداری مریانج با یک امتیاز در انتهای جدول قرار گرفت و این ۲ تیم در اولین بازی دور برگشت در مریانج به مصاف هم رفتند که در پایان تیم سرخپوشان با نتیجه ۳ بر صفر از سد شهرداری گذشت تا همچنان یکه‌تاز صدر جدول باشد. در این دیدار بازیکنان سرخپوشان بازی بهتری ارائه دادند و در نهایت نیز به پیروزی رسیدند و با توجه به تساوی تعقیب‌کننده‌ها سرخپوشان با ۵ امتیاز اختلاف به صدر جدول تکیه زدند. تیم شهرداری مریانج نیز با این شکست همچنان در حسرت پیروزی باقی ماند.

در ورزشگاه امام علی(ع) فامنین تیم ملت این شهر پذیرای تیم شهیدان حاج‌بابایی بود که در پایان این دیدار تیم ملت ۵ بر یک از سد میهمان خود گذشت تا با کسب ۱۳ امتیاز در رده ششم جای بگیرد. در ورزشگاه مهرورزان بهار، تیم دهیاری دستجرد میزبان تیم سروش ملایر بود. در این دیدار سروش در یک دیدار نزدیک و جذاب ۳ بر دو حریف خود را از پیش رو برداشت تا با این پیروزی ۱٦ امتیازی شود. اما در یکی از دیدارهای مهم این هفته ۲ تیم دوم و سوم جدول به مصاف هم رفتند که در این دیدار تیم انصار اسدآباد میزبان مهر ملایر بود. این دیدار بازی پرگلی بود و در پایان دو تیم به تساوی پرگل ٤ بر ٤ رضایت دادند.

علیصدر برای لیگ یک استارت زد

همدان‌پیام: باشگاه علیصدر همدان برای حضور در رقابت‌های لیگ دسته اول فوتسال کشور استارت زد.

این باشگاه که با قاطعیت به رقابت‌های لیگ یک صعود کرد و با اقتدار در لیگ دسته دوم نتایج خوبی گرفت حالا خود را برای حضور قدرتمند در رقابت‌های لیگ یک آماده می‌کند.

این تیم در تلاش است تا اسکلت تیمی خود را حفظ کند و با جذب چند بازیکن شاخص با توانی بالا قدم به رقابت‌های لیگ یک بگذارد. در این راستا علیصدری‌ها یارگیری از بازیکنان بومی را آغاز کردند و در اولویت اول تلاش می‌کنند نیازهای خود را از بازیکنان بومی جذب کنند و اگر بازیکنی در حد لیگ یک بعداً شد آنگاه به دیگر استان‌ها چشم بدوزند.

رقابت‌های لیگ ۲ اواخر مردادماه به پایان رسید و علیصدر فرصت چندانی برای استراحت و ریکاوری نداشت. این تیم اواخر مهرماه در لیگ یک بازی می‌کند و به همین جهت تمرینات آماده سازی خود را به طور رسمی از هفته آینده شروع خواهد کرد.

در رقابت‌های لیگ یک ۱۸ تیم شرکت دارند. تیم‌های علیصدر همدان،فولاد ماهان اصفهان، نیک‌اندیش شهرداری اصفهان، فیروز صفر اصهان، پرسپولیس تهران، افزون‌پلاست کاشان، نفت امیریه، فردوسی مشهد، پروفیل زالی مشهد، برق شیراز، دایتی شیراز، لبنیات ارژن شیراز، مقاومت کرمان، هیأت فوتبال قزوین، شهروند بابل، شهرداری تکا، پکیج ایستاتیس یزد، مقاومت البرز در دو گروه شمال و جنوب از اواخر مهرماه قدم به رقابت‌های لیگ می‌گذارند. این رقابت‌ها ۲۰ شهریور قرعه‌کشی می‌شود.

جدول ۱۸۸۰

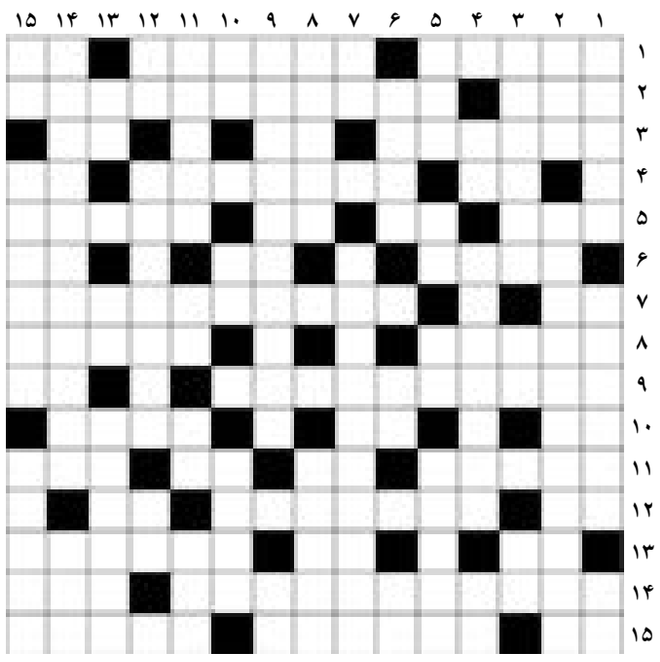

افقی

۱- دستگاه نمایش - تابناک - واحد بازی تنیس ۲- شیوا - هندی ۳- نام یکی از سرداران بزرگ کوروش - علامت جمع فارسی - دهان عرب ۴- جنس قوی ! - هار - بله لاتین ۵- سنگ سبز قیمتی - گوشت ترکی - ضربه سر - خواهر و برادر غیراصلی ۶- حاشیه کتاب - طاقچه قدیمی - مادر لر ۷- زمین ترکی - نک ۸- جمعه - مادر فریدون ۹- پادشاه بزرگ ایرانی - آبکی ۱۰- خشکی - رایحه - زبان مردم کشور افغانستان ۱۱- عامل بیماری زا - دل آزار کهنه - بیماری واگیردار - گندم سوده ۱۲- از غصه مردن - موج مزاحم - نوعی زغال سنگ ۱۳- محل ورود - از حروف یونانی - حذر ۱۴- سوردادن - دعای زیر لب ۱۵- خون و نفس - فندک - حیوانی که در آتش نمی سوزد

عمودی

۱- از بنادر پاکستان - مراسم تذکره - کلاه الف ۲- خویشاوندی - بلدیه ۳- وب سایت - مساوی عامیانه - طریق کوتاه ۴- مروارد - دامن کوتاه - من و تو ۵- سخن شیوا - غذای ساده - خدای درویش - گاز دستی خودرو ۶- وجب - زمان خواب - سایه گاه ۷- راندن مزاحم - بخس ۸- صومعه نشین - حرکت کردن باد ۹- هو - نفس بلند ۱۰- لیل - موی مجعد - مرکز فرماندهی ۱۱- باور قلبی - محصول صابون - گذر گاه رود - کالا و متاع ۱۲- کلام معتبر - مورد - همراه شلوار ۱۳- خورشید - لنگه بار - هنوز ۱۴- نویسنده کتاب سووشون - پودر گندم ۱۵- علامت بیماری - از شهرهای گیلان - آواره و سرگردان

حل شماره قبل

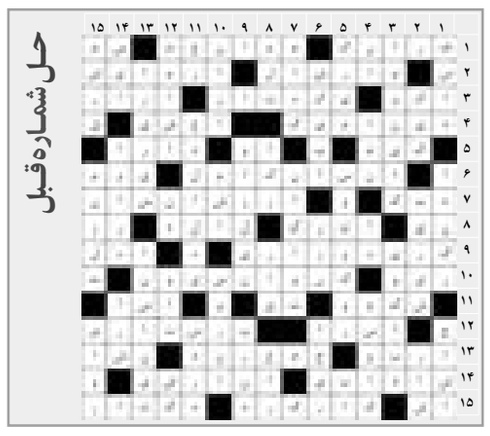

روزنامه همدان پیام
یک‌شنبه ● ۱۷ شهریورماه ۱۳۹۲ ● ۲ ذی‌القعده ۱۴۳۴ ● ۸ سپتامبر ۲۰۱۳
سال نهم ● شماره ۱۸۸۰

روزنامه صبح استان
اجتماعی، سیاسی، فرهنگی، اقتصادی
صاحب امتیاز و مدیر مسئول:
نصرت ا... طاقتی احسن
سردبیر: یدا... طاقتی احسن
نشانی: همدان، ابتدای خیابان مهدیه
روبروی دبیرستان شریعتی، ساختمان پیام
صندوق پستی: ٦٦٦ - ٦٥١٥٥
تلفن: ۸۲٦٤٤۳۳ (ویژه) سردبیر: ۰۹۱۸۳۱۵۱٤۳۷
نمابر: ۸۲۷۹۰۱۳ آگهی: ۸۲٦٤٤۳۳
لیتوگرافی و چاپ: پیام رسانه (۸۲۷٤۰۸۲ - ۰۸۱۱)

پیام تاریخ تمدن و فرهنگ مادستان

اوقات شرعی

اذان ظهر	۱۳:۱۴
غروب خورشید	۱۹:۳۳
اذان مغرب	۱۹:۵۱
نیمه شب شرعی	۰۰:۳۱
اذان صبح فردا	۰۵:۳۰
طلوع خورشید فردا	۰۶:۵۴

آب و هوا

پیش‌بینی وضع هوا:
صاف تا نیمه ابری، گاهی وزش باد

	همدان	ملایر	تویسرکان	نهاوند	کبودراهنگ	رزن	قاسمی	قهاوند	اسدآباد	بهار
▲	۳۳	۳۳	۳۲	۳۲	۳۴	۳۴	۳۵	۳۲	۳۱	۳۲
▼	۸	۱۳	۱۳	۱۰	۹	۱۰	۱۱	۸	۵	۸
▦	۲۵	۲۰	۲۵	۲۰	۲۰	۲۵	۲۰	۳۰	۳۵	۳۰

حکمت
همه شیعیان من با شفاعت او (فاطمه معصومه(ع)) وارد بهشت خواهند شد.
امام صادق(ع)

پایگاه اینترنتی..... www.Hamedanpayam.com
سامانه پیامک..... ۱۰۰۰۶۰۶۶

ارتباط با روزنامه..... info@Hamedanpayam.com
Hamedanpeyam@yahoo.com
ارتباط با مدیرمسئول..... modir@Hamedanpayam.com
ارتباط با سردبیر..... sardabir@Hamedanpayam.com
سرویس آگهی..... agahi@hamedanpayam.com
سرویس اشتراک..... eshterak@hamedanpayam.com
چاپخانه پیام رسانه..... litohoma@yahoo.com
chap@hamedanpayam.com

میراث فرهنگی

میراث فرهنگی یک بیمار بدحال تصادفی است

همدان‌پیام: معاون میراث فرهنگی با بحرانی دانستن وضعیت فعلی میراث فرهنگی، صنایع دستی و گردشگری بر انجام اقدامات اورژانسی برای جلوگیری از ورود خسارات بیشتر به جایگاه و منزلت سازمان تأکید کرد.

به گزارش فارس، محمدمهدی حجت در نخستین نشست مدیران کل استان‌ها گفت: بر اساس گزارش‌های ارائه شده از وضعیت موجود در استان‌ها و نظرات صاحبنظران و کارشناسان باید گفت در مجموع حال میراث فرهنگی خوب نیست.

وی با بیان اینکه شرایط برای بهبود این وضع بحرانی فراهم نیست، افزود: با توجه به امکانات محدود و کاهش سهم اعتبارات سازمان در بودجه سال ۹۲ و همچنین وضعیت نابسامان پرسنل و کارشناسان برای انجام مأموریت‌های سنگین سازمان، در شرایط مساعدی بسر نمی‌بریم.

وی خاطرنشان کرد: در چنین شرایطی باید گفت وضعیت سازمان میراث فرهنگی به یک بیمار بدحال تصادفی شبیه است که پیش از هر اقدامی باید به فکر پانسمان اولیه و جلوگیری از خونریزی اولیه باشیم.

خبر

پیش ثبت‌نام عتبات آغاز شد

همدان‌پیام: همزمان با آغاز هفته حج، متقاضیان تشرف به عتبات عالیات برای اعزام به حج در تاریخ ۱٦ مهر تا ۲۲ آذر ماه، می‌توانند با تکمیل فرم مربوط در سایت پیش ثبت‌نام http://atabat.haj.ir برای خود و همراهانشان، اقدام کنند.

آغاز پیش ثبت‌نام که از ساعت ۹ صبح شنبه ۱٦ شهریورماه آغاز شده بود تا ساعت ۲٤ روز جمعه ۲۹ شهریور ماه ادامه خواهد داشت.

نتایج قرعه‌کشی، یکشنبه ۳۱ شهریورماه بر روی سایت پیش ثبت‌نام گذاشته خواهد شد. متقاضیان می‌توانند به دو روش گروهی در قالب ۷ نفره یا ۳۵ نفره برای اعزام اقدام کنند.

صنایع دستی

رونق دوباره صنایع دستی با فضای مجازی

همدان‌پیام: رئیس سازمان میراث فرهنگی، صنایع دستی و گردشگری از تشکیل کمیته‌ای مشترک با وزارت بهداشت برای توسعه خدمات درمانی به گردشگران خارجی خبر داد. محمدعلی نجفی گفت: برای معرفی هنرهای سنتی و صنایع دستی ایران همچنین فروش از فضای مجازی استفاده خواهد شد.

وی درباره برنامه‌های این سازمان برای رونق حوزه صنایع دستی گفت: متأسفانه در این بخش نه تنها بازار خارجی را به میزان زیادی از دست داده‌ایم حتی در بازارهای داخلی هم خیلی از کشورها به عنوان رقیب وارد شده‌اند و بخشی از بازار را از ما گرفته‌اند. رئیس سازمان میراث فرهنگی، صنایع دستی و گردشگری افزود: در این بخش باید کارهای جدی و اساسی انجام شود و یکی از کارهایی که می‌توان انجام داد؛ استفاده از فضای مجازی برای معرفی هنرهای سنتی و صنایع دستی ایران و فروش آنهاست.

به گزارش پایگاه اطلاع رسانی دولت، نجفی در ادامه اظهار داشت: باید در همه این زمینه‌ها یک کمیته تخصصی تشکیل شود و کار را به طور جدی از ابتدا تا انتها برنامه‌ریزی کرد. امیدواریم ظرف ماه‌های آینده که تیم جدید مدیریت سازمان مستقر و کمیته‌ها تشکیل می‌شود، بتوانیم برای هر کدام از این بخش‌ها یک دستاورد قابل قبول و قابل ارائه عرضه کنیم.

سینما و تئاتر

سینما
قدس:
سالن شماره یک: **هیس! دخترها فریاد نمی‌زنند**
سالن شماره دو: **جابه‌جا**
کانون پرورش فکری: **چه خوبه که برگشتی**
بهمن ملایر: **جابه‌جا**
تویسرکان: ----------

خبر

ملایر میزبان بیست و پنجمین جشنواره تئاتر استان

ملایر- خبرنگار همدان‌پیام: ۲۷ تا ۳۰ شهریورماه؛ ملایر میزبان بیست و پنجمین جشنواره تئاتر استان با حضور ۲۰ گروه نمایشی است.

رئیس اداره فرهنگ و ارشاد اسلامی شهرستان ملایر در نشست خبری اصحاب رسانه با بیان این مطلب گفت: بزرگترین جشنواره تئاتر استانی برای دومین بار در ملایر برگزار می‌شود که امسال با اختصاص ۲ سالن نمایش در مرکز آموزش هنر و اداره ارشاد اسلامی امیدواریم میزبانی خوبی را برای هنرمندان و میهمانان این رشته داشته باشیم. هرچند قرار بود این جشنواره در دهه کرامت برگزار شود؛ اما به دلیل آماده نبودن تهران و همدان به تعویق افتاد.

محمود مصباح با اشاره به اینکه تئاتر ملایر در استان حرف اول را می‌زند، افزود: تعداد ۲۰ نمایش از شهرهای همدان، ملایر، نهاوند، رزن، کبودراهنگ و بهار به دبیرخانه فرستاده شده است که هیأت بازبینی متشکل از ٤ داور نمایش‌ها را بررسی کرده و ۹ تا ۱۱ گروه نمایشی انتخاب می‌شود که به بخش رقابتی جشنواره راه خواهد یافت، سپس ۲ نمایش به جشنواره منطقه‌ای و از آنجا به جشنواره فجر راه خواهند یافت.

مصباح گفت: علاوه بر هنرمندان شاخص کشوری و داوران که از تهران حاضر می‌شوند، نماینده مرکز هنرهای نمایشی وزارت فرهنگ و ارشاد اسلامی نیز به عنوان ناظر حضور دارد.

مصباح با اشاره به اینکه تماشای نمایش‌ها رایگان خواهد بود، اظهار داشت: با توجه به استقبال خوب از این جشنواره بلیت فروشی نخواهیم داشت و نمایش برای عموم آزاد خواهد بود.

عکس روز

بوی نامطبوع تابستان در ویترین باز مرغ فروشی‌ها!
عکس: خیابان باباطاهر

گزارش

در نخستین نشست آسیب‌شناسی چاپ و نشر استان مطرح شد:

ارتقای جایگاه چاپ در همدان نیازمند حمایت

ادامه از صفحه یک: همه این موارد بیانگر آن است که فعالیت ۸۸ چاپخانه همدان در صورت تسهیل امور و تسریع در کسب شرایط به‌روزتر می‌تواند استان را به قطب چاپ و نشر در کشور تبدیل کند و مسئولان و تصمیم‌گیران امور باید برنامه‌های مدونی را به منظور پایلوت شدن همدان در این زمینه ارائه دهند.

نخستین نشست آسیب‌شناسی چاپ و نشر کتاب این فرصت را فراهم کرد تا ناشران کتاب و مسئولان چاپخانه‌ها به بیان مشکلات این مجموعه‌ها بپردازند.

در این نشست ۲ ساعته که با دستور جلسه گفتگو در خصوص مشکلات چاپ کتاب آغاز شد؛ ناشران به بیان مشکلاتشان پرداختند.

ناشران همدانی به چاپ کتاب در خارج از استان راغب هستند

یکی از ناشران خواستار بررسی راهکارهای عملیاتی برای چاپ کتاب و تقویت صنعت زیرمجموعه شامل لیتوگرافی و صحافی شد.

اصغرنژاد تکنیک و تکنولوژی در برابر تجربه و سابقه کاری را تشریح کرد و گفت: تجربه و سابقه چاپخانه‌داران قدیمی و بهره‌گیری از سبک‌ها و تکنولوژی‌های سنتی شکافی بین آنان و چاپ دیجیتال و مدرن ایجاد کرده است.

به عقیده این ناشر، برخی فعالان این عرصه تجربه ندارند، ولی از امکانات و تجهیزات مدرن چاپ بهره‌مند هستند در مقابل شماری از چاپخانه‌داران نیز دارای تجربه و سابقه فعالیت در این حرفه هستند، ولی از تکنولوژی‌های جدید و به‌روز بی‌بهره‌اند که این عده در بین دیگر ناشران سردرگم شده‌اند که چگونه با این موضوع کنار بیایند. دانش و تجربه در صورت قرار گرفتن در یک مسیر، نتیجه‌بخش خواهد بود از این رو می‌طلبد دانش و تکنیک مدرن چاپ تلفیق شوند.

در میان این بحث‌ها، آنچه حائز اهمیت است؛ بی‌توجهی به مقوله آموزش در این حوزه است که باید به آن توجه شود؛ چرا که برخی از ناشران دانش نوشتن فیبا (فهرست نویسی کتاب) را ندارند و در حال حاضر آموزش در زمینه چاپ و نشر کتاب در همدان بسیار ضعیف و کمرنگ است.

ناشران: هزینه بالای چاپ کتاب، عدم موافقت با حضور ناشر در چاپخانه و رصد نحوه چاپ کتاب، افزایش تصاعدی نرخ کاغذ از مشکلات ناشران است

بنا به پیشنهاد این ناشر همدانی و به منظور رفع مشکل آموزش، باید کارگاه‌هایی برگزار شده و موضوعات مورد نیاز به صورت تئوری و عملی آموزش داده شود.

با افزایش هزینه چاپ کتاب، سمت و سوی نشر در کشور به سمت فضای مجازی هدایت شده است در حالی که ناشران، دانش تولید منابع الکترونیک را ندارند و نمی‌توانند یک منبع دیجیتال تولید کنند.

نکته‌ای که موجبات نگرانی مسئولان و تصمیم‌گیران استانی را فراهم آورده این مهم است که گویا ناشران کتاب همدانی کتاب خود را در خارج از استان چاپ می‌کنند و علت گرایش به چاپخانه‌های خارج از استان را کیفیت نامطلوب و گرانی چاپ در استان می‌دانند. گویا نمونه چاپ کتاب در چاپخانه‌های همدان با تهران قابل مقایسه نیست به گونه‌ای که از هر ۲ هزار جلد کتاب که در همدان چاپ می‌شود، ٥٦۰ جلد ضایعات می‌شود در حالی که در چاپخانه‌های تهران از هر ۲ هزار جلد ۳ کتاب ضایعات است.

از نگاه این فعال عرصه چاپ و نشر، بی‌توجهی کارگران فعال در چاپخانه‌ها به صفحات و کیفیت چاپ و نبود ناظر در زمان چاپ کتاب از دیگر مشکلات حوزه انتشارات و چاپ کتاب در استان است.

حمایت از چاپخانه‌ها با نشر کتاب

گلپایگانی از دیگر ناشران باسابقه همدان نیز که در این نشست حضور داشت، عنوان کرد: علت چاپ کتاب در خارج از استان با وجود چاپخانه‌های باسابقه در همدان را باید از چاپخانه‌داران پرسید. به هر حال شماری از چاپخانه‌داران از فعالیت به صورت شبانه‌روزی و در ۳ نوبت امتناع می‌کنند.

وی گفت: با وجود اینکه سرعت عمل چاپخانه‌داران در همدان پایین بوده و کیفیت و قیمت تمام شده چاپ در همدان نسبت به سایر استان‌ها متفاوت و بیشتر است؛ بنابراین می‌طلبد برای جلوگیری از رکود چاپخانه‌ها و بیکار شدن جوانان فعال در این مجموعه‌ها کار چاپ کتاب را به چاپخانه‌های استان سفارش داد.

این نشست تحلیلی در حالی ادامه پیدا کرد که یدالهی‌فر مدیر مرکز نشر دانشگاه بوعلی از اداره‌کل فرهنگ و ارشاد به دلیل تحقق نیافتن وعده راه‌اندازی بازارچه ناشران گلایه کرد.

وی گفت: قیمت چاپ در همدان ثابت نبوده و هر روز یک قیمت برای چاپ کتاب از ناشر مطالبه می‌شود و این در حالی است که بازار کاغذ در همدان نیازمند ساماندهی است. چرا باید صدور مجوز کتاب افزون بر ۲ سال طول بکشد. به هر ترتیب به نظر می‌رسید مناسبت روز صنعت چاپ فرصتی را ایجاد کرد تا فعالان این عرصه مشکلات و نکات پنهان در مسیر چاپ و نشر را در همدان مورد بررسی قرار دهند.

در این میان جمع دیگری از ناشران اختصاص نیافتن یارانه و تسهیلات بانکی را از مشکلات این حوزه عنوان کردند و جمعی دیگر هزینه بالای چاپ کتاب در همدان، عدم موافقت با حضور ناشر در چاپخانه و رصد نحوه چاپ کتاب، افزایش تصاعدی نرخ کاغذ و به تبع از آن افزایش نرخ چاپ و بدقولی چاپخانه‌داران که موجب بیکاری ناشران می‌شود را از مشکلات ناشران دانستند.

همانگونه که بحث‌های چالش‌برانگیز این نشست در زمینه آسیب‌شناسی چاپ در همدان ادامه پیدا می‌کرد. حاجیلو از چاپخانه‌داران باسابقه همدان به دفاع از عملکرد این قشر پرداخت و افزایش هزینه چاپ در همدان نسبت به دیگر استان‌ها را تکذیب کرد و یادآور شد: ناشرانی که مدعی گرانی چاپ کتاب در همدان هستند به چند چاپخانه برای پی بردن به قیمت مراجعه کرده‌اند؟

بیشتر ناشرانی که هم‌اکنون در این نشست حضور دارند چهره‌های جدیدی هستند که تاکنون به چاپخانه ما مراجعه نکرده‌اند و بیشتر فعالان عرصه چاپ حاضر در نشست ناشران را به علت مراجعه نکردن به چاپخانه نمی‌شناسند؛ بنابراین چگونه مدعی هستند که نرخ چاپ کتاب در همدان گران است!

به عقیده وی، پیشتر لیتوگراف و چاپخانه در مکان‌های مجزایی مستقر بوده و هر یک هرگونه مشکل در زمینه چاپ کتاب را به دیگری نسبت می‌دادند، ولی هم‌اینک این دو مجموعه در یک واحد مشغول به فعالیت هستند و دیگر نمی‌توانند برای کم‌کاری و سهل‌انگاری بخش دیگر را مقصر بدانند.

چاپخانه‌داران: بسیاری از ناشران از امکانات چاپ استان بی‌اطلاع هستند و تنها بسنده به جملات غیر واقع کیفیت پایین و سرعت کم و قیمت بالا می‌کنند در حالی که توانایی استان همدان در حوزه چاپ کتاب جزو ۵ استان برتر کشور با سرعتی حدود ۱۰ هزار نسخه ۳۲ صفحه‌ای در ساعت می‌باشد.

از نگاه حاجیلو، چاپ کتاب نفیس با بهترین کیفیت در چاپخانه‌های همدان صورت گرفته و نباید با چند بار کاهش کیفیت، چهاردهه سابقه فعالیت چاپخانه‌دار را زیر سؤال برد با این وجود چاپخانه‌داران همواره هزینه معیوب شدن کارها و بی‌کیفیتی آنها را بدون هیچگونه مقاومتی به ناشران پرداخت کرده‌اند.

پس از اظهارنظر و نگاه تحلیلی فعالان عرصه چاپ و نشر استان به این حوزه، هادی فیض‌منش معاون فرهنگی اداره‌کل فرهنگ و ارشاد، مکتوبات بخصوص صنعت چاپ و نشر را یکی از مهمترین زیرساخت‌های فرهنگی و هنری دانست و تأکید کرد: هرگونه تلاش و فعالیت در حوزه فرهنگی بدون توجه به حوزه چاپ و نشر ماندگار نمی‌شود.

از نگاه این مسئول استانی، در عصر کنونی، کشوری مدرن محسوب می‌شود که دارای صنعت چاپ و نشر مدرن و به‌روز باشد؛ بنابراین با توجه به این نوع نگاه باید صنعت چاپ استان پویاتر و به‌روزتر از قبل شود.

در این میان آنچه بیش از همه مورد توجه قرار گرفت، خبر چاپ ۵۰۰ هزار جلد کتاب در استان در سال ۹۱ بود که به نظر می‌رسید این امر برجسته همدان را از استان‌های مجاور و همتراز پویاتر نشان می‌دهد.

این نکته حائز اهمیت است که چاپ ۲٦۰ عنوان کتاب یک فرصت استثنایی برای استان و آغاز خوبی برای کسب جایگاه‌های برتر در این عرصه است. استان همدان ۱۰۰ مجموعه انتشاراتی دارای مجوز دارد که ٦۰ درصد آنها فعالیت عمده‌ای دارند.

لازم به ذکر است؛ ۸۸ چاپخانه در همدان فعالیت دارند که با توجه به این همه ظرفیت باید مشکلات فعالان این عرصه با برگزاری چنین نشست‌هایی بررسی و رفع شود.

این نشست آسیب‌شناسی در حالی رو به پایان رفت که از نگاه برنامه‌ریزان در حوزه فرهنگی استان، هدف از برگزاری نشست آسیب‌شناسی چاپ و نشر و بررسی راهکارهای عملی و رفع مشکلات این قشر عنوان شد؛ بنابراین باید گفت در صورت ثمربخش بودن خروجی این نشست، برگزاری چنین نشست‌هایی باید استمرار یابد.

در این زمینه مدیرمسئول چاپخانه پیام‌رسانه در گفتگو با خبرنگار ما با اشاره به امکانات چاپ استان در زمینه چاپ کتاب و مجله اظهار داشت: متأسفانه بسیاری از ناشران استان از امکانات و توانمندی‌های چاپ در استان مطلع نبوده و علی‌رغم تلاش‌های مجتمع چاپخانه پیام‌رسانه همدان برای بازدید از این مجموعه صرفاً تعداد محدودی حضور پیدا کرده‌اند.

نصرت‌ا... طاقتی‌احسن افزود: تنها در ۵ استان کشور امکان چاپ همزمان ۳۲ صفحه کتاب تمام‌رنگی با سرعت بیش از ۱۰ هزار جلد در ساعت وجود دارد که از این ۵ استان، چاپخانه‌های پیام‌رسانه همدان و تبریز متعلق به روزنامه همدان‌پیام دارای این ظرفیت هستند.

طاقتی‌احسن با تقدیر از تلاش‌های اداره کل فرهنگ و ارشاد در برگزاری نشست‌های آسیب‌شناسی تأکید کرد: در آینده نزدیک به منظور شناساندن توانمندی استان در چاپ کتاب با هزینه پایین و کیفیت بالا در فاصله زمانی یک روزه برنامه دعوت از ناشران برای بازدید از چاپخانه پیام‌رسانه به عنوان بزرگ‌ترین و مجهزترین چاپخانه شبانه‌روزی کشور انجام خواهد شد.

یک چاپخانه‌دار همدانی:

تزریق سرمایه در گردش نیاز مبرم چاپخانه‌های همدان

همدان‌پیام: یک چاپخانه‌دار همدانی گفت: برخی از پرسنل حوزه چاپ مبتدی بوده و با برخی متدها آشنا نیستند که اداره‌کل فرهنگ و ارشاد اسلامی با همکاری دانشگاه‌های استان باید به ایجاد رشته‌ای در حوزه صنعت چاپ اقدام کند.

صنعت چاپ همواره مورد نیاز بشریت بوده و هست که با توجه به اهمیت آن باید مسئولان نیز برای حمایت از این صنعت مادر به پا خیزند.

چاپخانه "پیام رسانه" به عنوان نخستین چاپخانه رول غرب کشور در همدان فعال است. در حاشیه مراسمی که به منظور تجلیل از چاپخانه‌داران و کارگاه آسیب‌شناسی حوزه چاپ و نشر به بهانه روز صنعت چاپ از سوی اداره‌کل فرهنگ و ارشاد اسلامی برگزار شد، نصرت‌ا... طاقتی‌احسن مدیر این چاپخانه در گفتگویی با خبرگزاری فارس به سئوالات پاسخ داد.

در تقویم، روزی به عنوان روز صنعت چاپ نام‌گذاری شده، نظر شما در این خصوص چیست؟

نام‌گذاری یک روز به عنوان صنعت چاپ خود بیانگر ارزش و اهمیت این صنعت است؛ صنعتی که در دنیا به عنوان یک صنعت مادر شناخته شده و رتبه چهارم را در گردش مالی جهان به خود اختصاص داده است.

در کشور ما نیز این صنعت مورد توجه بوده و علم و تکنولوژی آن از خارج وارد و در بخش نیروی انسانی بومی‌سازی شده است، اما متأسفانه نتوانسته پا به پای سایر کشورهای توسعه‌یافته رشد کند و چند گامی عقب‌تر از کشورهای توسعه‌یافته و صاحب‌نام است.

دولت چه حمایت‌هایی از این صنعت می‌کند؟

از سال‌های گذشته دولت نگاه مثبتی به این حوزه نداشته و به این صنعت به عنوان یک صنعت زیرمجموعه نگاه شده است که همین امر مانع از رشد این حوزه به عنوان صنعت مادر است.

این صنعت به علت سوددهی پایین با اقبال کمتر سرمایه‌گذاران بویژه در بخش خصوصی مواجه بوده؛ به طوری که افراد به جای سرمایه‌گذاری در حوزه چاپ، ترجیح می‌دهند در سایر صنایع سرمایه‌گذاری کنند.

مسئولان اگر حمایت عملی داشته باشند کارهای بسیاری می‌توان انجام داد، اما همواره از دست خالی خود گله می‌کنند، هرچند که پاشنه آشیل حمایت‌ها بحث مالی و اقتصادی است که آنها دست پیش می‌گیرند.

صنعت چاپ از نبود اتحادیه رنج می‌برد، نظر شما در این خصوص چیست؟

هر تشکل و گروهی نیازمند متولی و مجموعه‌های رسمی پیگیر است که اتحادیه یکی از این مجموعه‌هاست و می‌تواند در کنار اداره‌کل فرهنگ و ارشاد اسلامی و سازمان صنعت، معدن و تجارت کمک خوبی به رفع برخی از مشکلات این صنف کند.

اتحادیه با شناسنامه‌دار کردن فعالان این عرصه باعث می‌شود، دست سودجویانی که بیش از آنکه به فکر کیفیت و نام و نشان این صنعت باشند به دنبال سودهای لحظه‌ای یا آنی هستند از این عرصه کوتاه شود.

بخشی از دستگاه‌های حوزه چاپ کهنه و فرسوده است، نظرتان را بیان کنید.

پس از مشکلات اقتصادی که در جامعه اتفاق افتاد یکی از نخستین مواردی که شدیداً آسیب دید و سریع‌تر به سمت رکود پیش رفت، صنعت چاپ بود.

برای اینکه بتوان در این صنف به بازسازی دستگاه‌های فرسوده اقدام کرد، باید تحرکی را به چرخ‌های صنعت داد که در این راستا بانک‌ها و سازمان‌های متولی دولتی نیز باید ورود کرده و بخشی از سرمایه در گردش این صنعت را تأمین کنند.

آموزش پرسنل حوزه چاپ نیز مبتدی است و با برخی متدها آشنا نیستند، چه راهکاری برای این امر پیشنهاد می‌کنید؟

اداره‌کل فرهنگ و ارشاد با همکاری دانشگاه‌های استان به ایجاد رشته‌ای در حوزه صنعت چاپ اقدام کنند.

اداره‌کل فنی و حرفه‌ای برای آموزش فعالان حوزه چاپ دوره‌های ضمن خدمت و کوتاه مدتی را با کمک اساتید برجسته کشوری برگزار کند؛ چرا که آموزش ناکافی ضعفی است که باعث کمبود نیروی متخصص در حوزه چاپ و صحافی در استان شده است و ما مجبوریم در این حوزه بیشتر از نیروهای توانمند خارج از استان کمک بگیریم.

نقش دلالان در حوزه چاپ و نشر چگونه است؟

دلالان در همه جا هستند، در حوزه چاپ و نشر با به دست گرفتن بازار مواد اولیه و با گران‌فروشی سودهایی کلانی می‌برند. دلالان کارهای چاپی استان را از طریق رانت و روابطی که دارند به چاپخانه‌های خارج از استان بخصوص تهران منتقل می‌کنند؛ کارهای حجیم همدان با وجود ظرفیت بالای استان در حوزه چاپ که به عنوان مرکز چاپ غرب کشور مورد پذیرش واقع شده است، را با قیمت بالاتر به خارج از استان برای چاپ می‌برند.

نیازهای استان در حوزه چاپ و نشر چیست؟

مهمترین مشکلات استان؛ نیروی کار، آموزش و ایجاد اتحادیه است تا به واسطه آن تعاونی چاپخانه‌داران تشکیل شود. یکی دیگر از نیازهای جدی استان بویژه چاپخانه‌ها برای اینکه بیشتر از این تعدیل نیرو نکرده و نیروهای فعال را حفظ کنند تزریق فوری سرمایه در گردش از طریق بانک‌ها به این چاپخانه‌هاست.

ما برای اینکه بتوانیم جایگاهی را که در غرب کشور داریم، حفظ کنیم، نیازمند توسعه مرکز چاپ استان با هدف صادرات محصولات چاپی به کشورهای همسایه هستیم که این مهم نیازمند تدوین استراتژی خاص است.

تاکنون تسهیلاتی به این حوزه داده شده است؟

برای پاسخگویی به این سؤال باید بگویم در این زمینه از تسهیلات خبری نیست. هنوز ما را به رسمیت نمی‌شناسند تا به ما تسهیلات هم بدهند.