پیام تاریخ، تمدن و فرهنگ مادستان
|ISNN: 2322-4665|
روزنامه همدان پیام
www.HamedanPayam.com
چهارشنبه ● ۲ دی ماه ۱۳۹۴ ● ۱۱ ربیع‌الاول ۱۴۳۷ ● ۲۳ دسامبر ۲۰۱۵
سال یازدهم ● شماره ۲۵۲۸ ● ۱۲ صفحه روزنامه + نیازمندی‌ها ● ۵۰۰ تومان

ایران

وزارت اطلاعات در بررسی صلاحیت‌ها کاملاً بی‌طرف عمل کند
۴

مادستان

بلاتکلیفی سایت اداری فامنین ۵ ساله شد
۱۰

اقتصاد

چاپ همچنان درگیر کلیشه و حرف است
۷

ورزش
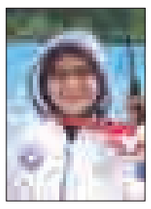
چشم امید تیراندازی به مه لقا
۱۱

صابون گردشگری زیر پای سروش را هم خالی کرد

۱۸ماه مدیریت برگردشگری که قرار است توسعه بیاورد

۵

کانال خبری همدان پیام در تلگرام
https://telegram.me/hamedapayam

حمله از نوژه به داعش

■ مؤسسه «امریکن انترپرایز» مدعی شده جنگنده‌های روسیه برای حمله به مواضع داعش از پایگاه هوایی شهید نوژه همدان استفاده می‌کنند

۴

آخرین آمار ثبت‌نام ۸ نفر خبرگان؛۸۵ نفر مجلس

نخستین کاندیدای زن برای خبرگان ثبت نام کرد

۳

نمایشگاه چاپ امروز افتتاح می شود

■ بیست ودومین نمایشگاه صنعت چاپ و بسته بندی با حضور ۲ وزیر و شرکت کنندگان داخلی و خارجی از امروز به مدت ۴ روز در تهران آغاز به کار می کند

■ مجتمع چاپ پیام رسانه به عنوان بزرگترترین مجتمع چاپ غرب وشمال غرب کشور (همدان و تبریز)در سالن ۲۲ حضور دارد

۳

در نبود آموزش زندگی‌ها پودر می‌شوند

■ بازهم انفجار گاز خانواده‌ای را خاکستر نشین کرد

۸

آیت ا... موسوی اصفهانی پس ازثبت نام در انتخابات خبرگان:

باید بصیرت مردم در انتخابات افزایش یابد

۳

یادداشت روز

تقویت سرمایه اجتماعی در انتخابات

بر اساس تصمیم درستی که در دولت گرفته شد، دستگاه‌های کلان دولتی موظف شدند، آخرین وضعیت حوزه‌ای که با آن سروکار دارند را به مردم گزارش دهند و برنامه‌های خود را برای بهبود وضعیت داشته باشد. در این میان دستگاه‌هایی که با مسائل اجتماعی سروکار دارند بخصوص وزارت کشور در گزارشی از وضعیت اجتماع ایرانی ارائه دادند، آنچه بیش از تمامی مسائل دلسوزان نظام را نگران و دلواپس کرد، وضعیت نامناسب سرمایه اجتماعی در جامعه ایرانی است....

۲

یادداشت میهمان

مدیریت جهادی همزاد انقلاب اسلامی

در عصر حاضر، توسعه به عنوان یکی از بنیان های باثبات، در برنامه‌ریزی همه کشورها قرار دارد و مانند فراگردی جامع با ابعاد اقتصادی- اجتماعی، مستلزم تغییرات اساسی در ساخت اجتماعی و به عنوان راهبرد و مدلی متعالی مطرح می شود وجلب مشارکت نیز از طریق تقویت جامعه مدنی، بنیان‌های اجتماعی و درک شرایط محیطی و اعتماد عمومی حاصل می‌شود. به همین منظور مدیریت جهادی از طریق شناخت و به فعل رساندن ظرفیت‌های نهفته...

۳

تبریک و تهنیت
جناب آقای مهندس
عبدالعظیم رضایی
انتصاب شایسته، حضرتعالی را به سمت
معاون استاندار همدان
و فرماندار ویژه شهرستان ملایر
صمیمانه تبریک و تهنیت عرض نموده و موفقیت روزافزون شما را در پیشبرد اهداف نظام مقدس و الهی جمهوری اسلامی ایران از خداوند متعال مسألت داریم.
شرکت بافتینه

تبریک و تهنیت
جناب آقای
مهندس رضایی
بدینوسیله انتصاب جنابعالی را به سمت
معاون استاندار همدان و فرماندار ویژه شهرستان ملایر
از صمیم قلب تبریک و تهنیت گفته و از خداوند متعال توفیق روزافزونتان را خواستاریم.
شرکت بافتسان

تقدیر و تشکر
جناب آقایان
مهندس محمدناصر نیکبخت(استاندار محترم همدان)
مهندس عبدالعظیم رضایی(فرماندار محترم ویژه شهرستان ملایر)
مهندس حسن ظفری(مدیر کل محترم بنیاد مسکن استان)
مهندس مسعود رضایی(رئیس محترم بنیاد مسکن شهرستان ملایر)

بدینوسیله از زحمات و پیگیری‌های بی‌شائبه شما عزیزان در زمینه پروژه‌های عمرانی و بهسازی روستاها تقدیر و تشکر نموده که علی‌رغم تمام مسائل و مشکلات مالی، با همت شما مسئولان دلسوز پروژه‌های عمرانی روستاها تعطیل نبوده و پیشرفت چشمگیری داشته است.
شورا و دهیاری‌های روستاهای حاجی‌آباد، توچغاز و شوشاب

تقدیر و تشکر
جناب آقایان
مهندس محمدناصر نیکبخت(استاندار محترم همدان)
مهندس عبدالعظیم رضایی(فرماندار محترم ویژه شهرستان ملایر)
مهندس حسن ظفری(مدیر کل محترم بنیاد مسکن استان)
مهندس مسعود رضایی(رئیس محترم بنیاد مسکن شهرستان ملایر)

بدینوسیله از زحمات و پیگیری‌های بی‌شائبه شما عزیزان در زمینه پروژه‌های عمرانی و بهسازی روستاها تقدیر و تشکر نموده که علی‌رغم تمام مسائل و مشکلات مالی، با همت شما مسئولان دلسوز پروژه‌های عمرانی روستاها تعطیل نبوده و پیشرفت چشمگیری داشته است.
شورا و دهیاری‌های روستاهای جوراب،رضوانکده و داویجان

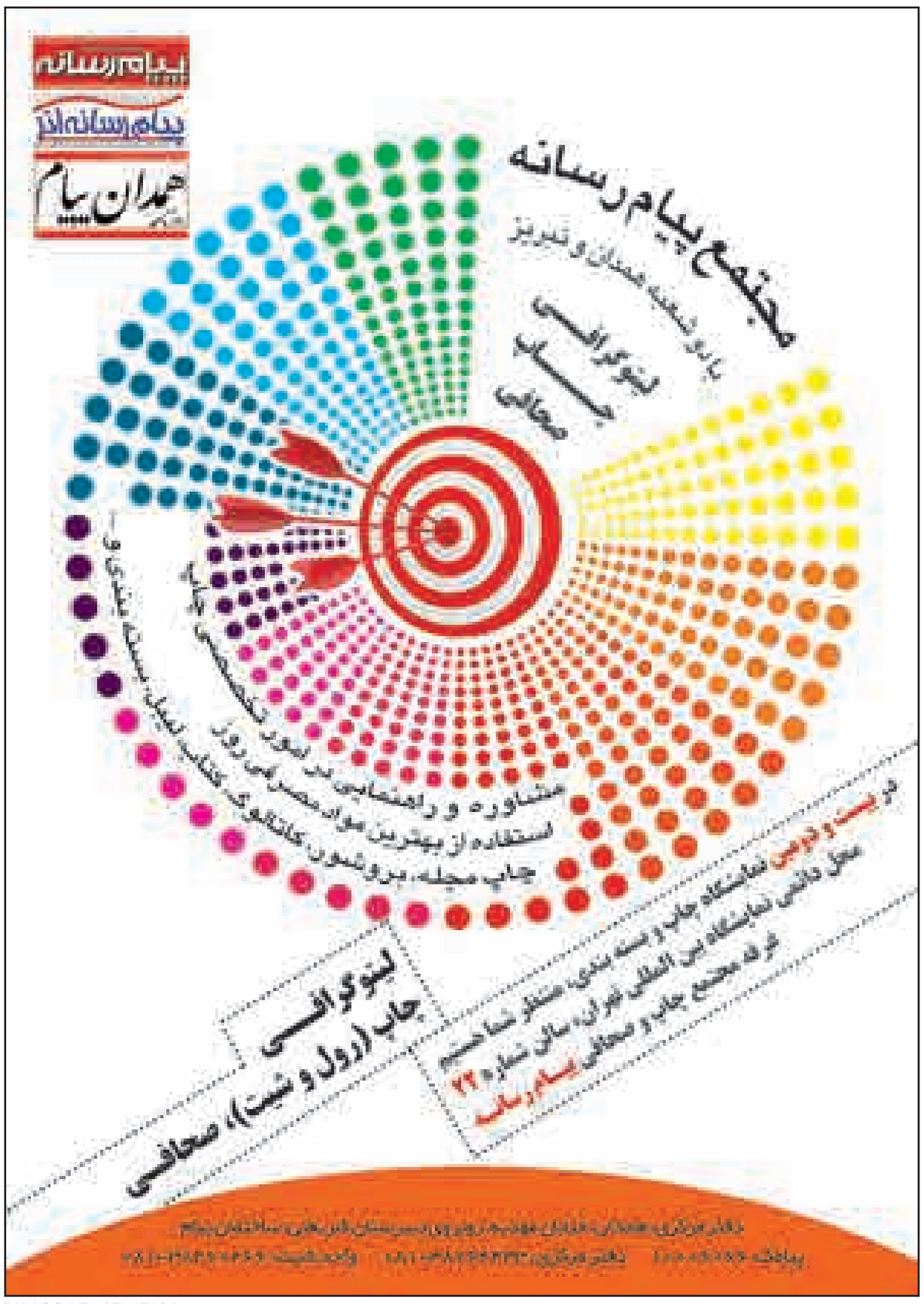
پیام رسانه
پیام رسانه اثر
همدان پیام
مجتمع پیام رسانه
با دو شعبه همدان و تبریز
لیتوگرافی
چاپ
صحافی
مشاوره و راهنمایی در امور تخصصی
استفاده از بهترین مواد مصرفی روز
چاپ مجله، بروشور، کاتالوگ، کتاب، لیبل، بسته بندی و...
در بیست و دومین نمایشگاه چاپ و بسته بندی، منتظر شما هستیم
محل دائمی نمایشگاه بین المللی تهران، سالن شماره ۲۲
غرفه مجتمع چاپ و صحافی پیام رسانه
لیتوگرافی
چاپ (رول و شیت)، صحافی

پیام تاریخ، تمدن و فرهنگ مادستان
The Message Of Madestan's History & Civilization & Culture
روزنامه همدان پیام
۲
چهارشنبه ● ۲ دی ماه ۱۳۹۴ ● شماره ۲۵۲۸
خبر
khabar@hamedanpayam.com

حضور مردم در انتخابات نشانه ادامه راه شهداست

رئیس دانشگاه علوم پزشکی همدان با اشاره به بهره‌مندی دانشجویان از فضای معنوی یادمان شهدای دانشگاه علوم پزشکی همدان، گفت: ترویج فرهنگ ایثار و شهادت در جامعه دانشجویی برنامه‌ریزی شده است.

به گزارش مهر، حبیب‌ا... موسوی‌بهار در همایش یادبود بسیجی شهید «علی فرج‌پور» با بیان اینکه دومین سالگرد خاک سپاری شهید فرج‌پور سپری شد، گفت: باید در کنار زنده نگه داشتن یاد شهدا به فکر تحقق آرمان‌های امام راحل نیز باشیم.

وی با اشاره به اینکه از وجود دو شهید در دانشگاه علوم پزشکی همدان بسیار خرسندیم؛ چراکه میزبانی از دو شهید عالیقدر، یک گمنام و دیگری شهید شناسایی شده افتخاری برای این دانشگاه است، گفت: مرقد این دو شهید بزرگوار به کانون گرمی در دانشگاه تبدیل شده است.

موسوی‌بهار با اشاره به اینکه مراسم نماز جماعت و دعا توسط دانشجویان و اساتید و کارکنان در جوار مزار شهدای دانشگاه علوم پزشکی برگزار می‌شود، اظهار کرد: جامعه آماده شور انقلابی در ایام انتخابات است تا نمود دیگری از حضور مردم در صحنه رقم بخورد.

حبیب‌ا... موسوی‌بهار با تأکید بر اینکه باید مشارکت حداکثری در انتخابات پیش رو محقق شود، ادامه داد: شرکت گسترده مردم در انتخابات اسفندماه نشان‌دهنده آن است که همچنان در مسیر شهدا گام برمی‌داریم.

یکی از فرماندهان دوران ۸ سال دفاع مقدس نیز با ابراز امیدواری مبنی بر اینکه راه شهدا را به صورت عملی ادامه دهیم، گفت: باید از یاد و خاطره شهدا پاسداری کنیم. محمدرضا رهبر با بیان اینکه اگر نگاهی به گوشه و کنار دنیا از جمله خاورمیانه بیندازیم متوجه می‌شویم که آثار شهدای انقلاب اسلامی دفاع مقدس در جای جای این منطقه دیده می‌شود، گفت: امروز به پاس وجود شهدا، با امنیت تمام در کشور زندگی کنیم.

یادداشت روز

تقویت سرمایه اجتماعی در انتخابات

بر اساس تصمیم درستی که در دولت گرفته شد، دستگاه‌های کلان دولتی موظف شدند، آخرین وضعیت حوزه‌ای که با آن سروکار دارند را به مردم گزارش دهند و برنامه‌های خود را برای بهبود وضعیت داشته باشد. در این میان دستگاه‌هایی که با مسائل اجتماعی سروکار دارند بخصوص وزارت کشور در گزارشی از وضعیت اجتماع ایرانی ارائه دادند، آنچه بیش از تمامی مسائل دلسوزان نظام را نگران و دلواپس کرد، وضعیت نامناسب سرمایه اجتماعی در جامعه ایرانی است.

بر اساس تعاریف؛ سرمایه اجتماعی حاصل روابط مبتنی بر اعتماد در جامعه است و هر چقدر در سطوح مختلف جامعه اعتماد بیشتری حاکم باشد، به همان اندازه آن جامعه از سرمایه اجتماعی بالاتری برخوردار خواهد بود.

به همین دلیل است که مطالعه و سنجش سرمایه اجتماعی در جامعه، یکی از مهمترین طرح‌های پژوهشی است که نتایج آن می‌تواند به مدیران و مسئولان در تصمیم‌گیری‌های بهتر و مؤثرتر و همچنین به تسهیل کنش‌های اجتماعی کمک شایانی کند.

از طرفی دیگر با افزایش و تقویت سرمایه اجتماعی، کاهش هزینه‌های اقتصادی از نخستین نتایج آن خواهد بود؛ زیرا در نبود سرمایه اجتماعی هزینه‌های زیادی برای اعتمادسازی با تحمل فشار روحی و استرس زیاد، می‌شود.

متأسفانه رفتارهای ۱۰ ساله اخیر، از انجام طرح پژوهشی سنجش سرمایه اجتماعی در سال ۸۲ تا آخرین آن در سال ۹۳ تأثیر بدی بر سرمایه اجتماعی گذاشته به طوری که پژوهش سال ۹۳ حکایت از آن دارد که تنها ۱۰ درصد مردم ایران معتقدند که هموطنان دیگر قابل اعتمادند و البته بسیاری از این نبود اعتماد ذهنی و زاییده بخشی از تفکرات است.

این در شرایطی است که برخی بدبینانه بر اساس رسم موسوم که می‌گوید آمار در ایران در ضریب ۳ یا ٤ برای ارائه رفته‌اند، آمار اصلی اعتماد به مردم به یکدیگر را بسیار کمتر از این می‌دانند.

واقعیت آن است که ۱۰ درصد هم آمار خوبی نیست و نشان از وضعیتی بسیار ناگوار برای توسعه می‌دهد؛ زیرا نبود سرمایه اجتماعی به عنوان پشتوانه قوی توسعه، هر توسعه‌ای را ناکام خواهد گذاشت.

البته اقدامات خوب این سال‌ها در کاهش تنش از جامعه، کم کردن بی‌اخلاقی‌ها، تلاش برای ترمیم رابطه ملت- دولت و دولت- ملت، حرکت به سمت شفافیت اطلاعاتی، تلاش برای افزایش نشاط اجتماعی و کاستن از فضای امنیتی، تأکید بر قانون، مقابله با مفسدان، تأکید بر حقوق شهروندی و مواردی از این قبیل باعث بهتر شدن وضعیت سرمایه اجتماعی و ارتقای شاخص‌های آن شده است.

در آخرین پژوهش سرمایه اجتماعی کشور به گفته معاون سیاسی استاندار، وضعیت همدان به لحاظ سرمایه اجتماعی بهتر از سایر استان‌های کشور بوده و در بین استان‌های بالای جدول قرار داشته است. این وضعیت نیازمند تقویت است؛ چراکه جامعه رو به توسعه استان با پشتوانه سرمایه اجتماعی قوی زودتر به توسعه دست خواهد یافت.

به همین دلیل سرمایه اجتماعی و توجه به تقویت آن در رفتار تمام کسانی که در انتخابات نقشی ایفا خواهند کرد، بخصوص انتخاب‌شوندگان و هیأت‌های اجرایی و نظارت باید نمود داشته باشد و در راستای جلب اعتماد مردم و افزایش اعتماد ملت- ملت و دولت به مفهوم کلی با ملت شود.

این مستلزم رعایت قانون، وعده‌ها و حقوق یکدیگر است. در این راه استاندار با سخن گفتن از امانتداری سعی در جلب اعتماد مردم و افزایش سرمایه اجتماعی که در اینجا در قالب مشارکت بروز خواهد کرد، دارد.

در شرایط ثبت‌نام‌ها نیز بهتر است افرادی که می توانند سرمایه اجتماعی را ارتقا دهند و به آن توجه دارند، وارد این عرصه شوند.

به هر حال انتخابات باید تقویت‌کننده سرمایه اجتماعی در استان و کشور باشد و اگر بر این سرمایه خدشه‌ای وارد کند، افق توسعه بخصوص توسعه اجتماعی دست‌نایافتنی‌تر خواهد شد.

خبر

تأسیس مرکز پاستوریزاسیون در همدان

مدیرکل دامپزشکی استان همدان از تأسیس مرکز پاستوریزاسیون برای توزیع پاستوریزه شیرهای محلی در استان خبر داد.

محمودرضا رسولی در گفت‌وگو با ایسنا، با بیان اینکه توزیع شیر خام محلی ممنوع است، اظهار کرد: تعطیلی صرف این مراکز نمی‌تواند مشکلات مردم را مرتفع سازد بنابراین در صدد تأسیس مرکز پاستوریزاسیون برای توزیع پاستوریزه این شیرها هستیم.

رسولی در ادامه از معرفی ٤٠ مورد از محل‌های عرضه غیراستاندارد شیر محلی به تعزیرات حکومتی استان خبر داد و افزود: از ابتدای سال تاکنون از محل‌های عرضه تولیدات دامی محلی ٦٨١ مورد بازدید انجام شده که از این تعداد ٣٧٨ مورد اخطار بهداشتی دریافت کرده و ٤٠ مورد به علت عرضه غیراستاندارد این محصولات پلمپ و به تعزیرات حکومتی معرفی شده است.

وی همچنین با اشاره به واکسیناسیون ٦ میلیون نوبت دام و طیور گفت: در شرایط فعلی استان بیماری جدی مخل امنیت بهداشتی دام و طیور در استان وجود ندارد. رسولی از واکسیناسیون حلقه‌ای طیور سنتی خبر داد و عنوان کرد: به علت پراکندگی و تراکم زیاد طیور سنتی معمولاً واکسیناسیون آنها انجام نمی‌گیرد مگر در مواردی واکسیناسیون حلقه‌ای این طیور انجام می‌شود.

معاون سیاسی امنیتی استاندار همدان تأکید کرد

ضرورت رقابت سالم تمام جریان‌ها در انتخابات

ملایر- خبرنگار همدان‌پیام: همایش تجلیل از پژوهشگران برتر دانشگاه آزاد ملایر به مناسبت هفته پژوهش با حضور معاون سیاسی امنیتی استانداری همدان و مسئولان شهرستان در حالی برگزار شد که نخستین رئیس دانشگاه این واحد محسن نیرومند میهمان ویژه این مراسم بود که عصازنان لحظاتی را بر روی سن رفت و ضمن بیان خاطره‌ای از نخستین روزهای دانشگاه با تشویق دانشجویان و اهدای لوح تقدیر مورد تجلیل قرار گرفت.

معاون سیاسی و امنیتی استاندار همدان در این مراسم با اشاره به هفته پژوهش اظهار کرد: اگر بخواهیم راه توسعه را درست بپیماییم باید به تحقیق و پژوهش تأسی کنیم، اگر می‌بینیم کشورهای توسعه یافته این چنین مسیر توسعه را درمی‌نوردند قطعاً توجه آنها به دانامحوری، تحقیق، پژوهش و علم بوده است.

محمدابراهیم الهی‌تبار خاطرنشان کرد: در کشور ما علی‌رغم تمام توفیقات حاصل شده در علم و با وجود اینکه تعداد کارهای تحقیقاتی زیاد است اما حلقه مفقوده این مسأله این است که نتوانسته‌ایم رابطه معناداری میان حوزه پژوهش و نیازهای جامعه و بین صنعت و دانشگاه ایجاد کنیم.

وی ضمن قدردانی از هیأت مؤسس دانشگاه آزاد افزود: مشارکت مردم و استفاده از ظرفیت‌های مردمی از اهداف نظام جمهوری اسلامی است و باید بسترهای کار در این زمینه فراهم شود، یکی از زیباترین کارهایی که در نظام جمهوری اسلامی شکل گرفت نهال نوپای دانشگاه آزاد بود.

الهی‌تبار افزود: دانشگاه آزاد هیچ زحمتی برای نظام جمهوری اسلامی نداشته بلکه رحمتی برای نظام بوده است که خیلی مشکلات را برای آن حل کرد به جای اینکه زمین‌گیر کنیم آن را گسترش دهیم و این اقتصاد مقاومتی بود.

وی در ادامه با تأکید بر اینکه باید رقابت سالم تمام جریان‌های سیاسی معتقد به نظام را داشته باشیم و فضا را ایجاد کرده و نخبگان نباید نگران حضور باشند، گفت: مجلس باید به تعبیر امام(ره) عصاره فضایل ملت باشد و به تعبیر مقام معظم رهبری جایی که تمام شعارها تبدیل به شعور می‌شوند، ریاست جمهور نیز اخیراً گفتند مجلسی در شان ملت باید شکل گیرد.

وی خطاب به فرماندار این شهرستان نیز گفت: ملایر شهری پویا و فعال است و در همه زمینه‌ها ظرفیت‌های خوبی دارد و با یک برنامه‌ریزی خوب همه مردم به شما کمک می‌کنند.

رئیس دانشگاه آزاد اسلامی استان همدان هم در این جلسه با اشاره به تحصیل بالغ بر ۲٦ هزار و ۲۸۰ دانشجو در مقاطع مختلف این دانشگاه در همدان گفت: تاکنون بالغ بر ۷۵ هزار و ۵۰۰ نفر از دانشگاه‌های آزاد استان فارغ‌التحصیل شده‌اند.

سعید جامه‌بزرگی افزود: تعداد رشته‌های این دانشگاه به ٤٩٦ رشته رسیده است و ۵۲۳ استاد به صورت تمام وقت و بالغ بر هزار استاد نیز به صورت نیمه‌وقت و حق‌التدریس با دانشگاه همکاری می‌کنند.

وی با اشاره به بالغ بر ۱۲۰ هزار مترمربع فضای آموزشی این دانشگاه اظهار کرد: دانشگاه آزاد اسلامی همدان از نظر پژوهش وضعیت مطلوبی داشته و بعد از دانشگاه بوعلی رتبه دوم را از نظر کیفی در استان دارد و پژوهش‌های خوبی در دانشگاه انجام شده است.

وی اظهار کرد: انتظار ما از واحد ملایر وارد شدن در بخش سرمایه‌گذاری دانش‌بنیان است، همچنین توسعه تحصیلات تکمیلی به‌ویژه در مقطع دکتری باید در این واحد قوی‌تر دیده شود و با پتانسیلی که وجود دارد زمینه برای ایجاد رشته‌های جدید فراهم شود.

جامه‌بزرگی با اشاره به بحث توسعه علوم پزشکی در واحد ملایر گفت: بحث در دانشگاه علوم پزشکی ایجاد مراکز آموزش عالی سلامت تحت رهبری شبکه بهداشت است که با رایزنی انجام شده با رئیس دانشگاه علوم پزشکی همدان و سازمان مرکزی دانشگاه آزاد بستر این کار در حال فراهم شدن است و پیگیری‌های لازم برای آغاز این کار انجام شود.

رئیس دانشگاه آزاد اسلامی ملایر هم با بیان اینکه این دانشگاه همیشه در سطح شهرستان ضریب تأثیر بالایی داشته و اقدامات خوبی صورت گرفته است گفت: با تأکیدات ریاست عالی دانشگاه بخش اعظم از بار آموزش و بار تحصیلی تکمیلی را بر عهده دارد و بیش از ٦٠ تا ۷۰ درصد بار آموزشی تحصیلات تکمیلی شهرستان بر دوش این دانشگاه است.

وی به تعیین‌تکلیف همکاران اداری اشاره کرد و افزود: توانسته‌ایم در سال گذشته ۱۱ درصد درآمدهای غیرشهریه داشته باشیم.

به گفته وی در سیاست‌های کلان در دانشگاه ازاد، بر اقتصاد مقاومتی با تأکید بر شرکت‌های دانش‌بنیان تمرکز خواهیم کرد و درآمدهای غیرشهریه را تا پایان سال ۹٦ به ٤٠ درصد می‌رسانیم که بر خانواده‌ها فشار نیاید.

وی خاطرنشان کرد: دانشگاه ازاد اسلامی ۳۰ درصد دانشجو تحصیلات تکمیلی است که ٦٠ درصد از دانشجویان کل دانشجویان تحصیلات تکمیلی کل مراکز آموزش عالی بر عهده در دانشگاه ازاد است.

جاوید با اشاره به اینکه دانشگاه آزاد ملایر از ۱۱۷ دانشجو به بیش از ٦ هزار ۱۰۰ دانشجو رسیده است گفت: بیش از ۳۵ هزار فضای آموزشی داریم و از ۳ رشته به ۱۱۱ رشته رسیده‌ایم که ۲ رشته دکترا و ۳۲ ارشد و باقی کارشناسی در رشته‌های علوم انسانی ریاضی پایه و فنی و مهندسی هستند.

همدان زیر ذره‌بین بازآفرینی شهری کشور

دهمین نشست ستاد ملی بازآفرینی شهری دهمین نشست ستاد ملی بازآفرینی شهری پایدار صبح دیروز به ریاست وزیر راه‌وشهرسازی و با محوریت بررسی بافت‌های نابسامان استان همدان و ارائه گزارش مرکز ملی رصد اجتماعی برگزار شد.

به گزارش پایگاه خبری وزارت راه‌وشهرسازی، دهمین جلسه ستاد ملی بازآفرینی پایدار محدوده‌ها و محله‌های هدف برنامه‌های احیا، بهسازی و نوسازی شهری با دو دستور کار استماع گزارش مرکز ملی رصد اجتماعی وابسته به وزارت کشور در موضوع بررسی داده‌های اطلاعاتی این مرکز در زمینه وجود آسیب‌های اجتماعی در بافت‌های نابسامان شهری اعم از بافت فرسوده، تاریخی و سکونتگاه غیررسمی و همچنین بررسی راهکارهای حل مشکلات بافت‌های نابسامان شهری استان همدان برگزار شد.

در دستور کار نخست اردشیر گراوند رئیس مرکز ملی رصد اجتماعی وابسته به وزارت کشور گزارشی از اقدامات این مرکز در خصوص تهیه نقشه‌های شهری ایران با تمرکز بر آسیب‌های اجتماعی ارائه کرد.

وی با بیان اینکه بیش از یک میلیون نقشه درباره تک‌تک شهرها و حتی مناطق شهری دهستان‌های ایران از سوی این مرکز تهیه شده است، گفت: برای یافتن آسیب‌های اجتماعی ۷۰۰ شاخص را مبنا قرار دادیم که در جزیی‌ترین و ریزترین موارد آسیب اجتماعی نیز ورود کرده است.

در زمان اجرای دستور کار دوم این جلسه که استاندار، شهردار ، فرماندار همدان و فرمانداران و شهرداران برخی شهرهای استان حضور داشتند، استاندار و شهردار همدان به ارائه گزارشی درباره مساحت، میزان، جمعیت و نحوه قرارگیری بافت‌های نابه‌سامان این شهر به همراه برخی مشکلات فرهنگی و اجتماعی حاصل از توسعه بافت‌های آسیب‌پذیر و سکونتگاه‌های غیررسمی پرداختند.

در این نشست محمد رودباری مدیرکل راه‌وشهرسازی استان همدان نیز گزارشی از عملکرد ستاد ملی بازآفرینی شهری استان همدان ارائه داد و پیشنهادهایی را در این زمینه ارائه داد.

ریحان سروش‌مقدم، مدیرکل میراث فرهنگی، صنایع دستی و گردشگری استان همدان نیز در این نشست درباره فعالیت‌های سازمان میراث فرهنگی در زمینه بافت‌های نابسامان شهری صحبت کرد. سید مصطفی رسولی شهردار همدان، علی‌اکبر نظری رئیس شورای اسلامی شهر همدان نیز درباره وضعیت این شهر و جایگاه بازآفرینی شهری در استان تاریخی همدان نظراتی ارائه دادند.

گفتنی است در این نشست عباس آخوندی وزیر راه‌وشهرسازی و رئیس ستاد ملی بازآفرینی پایدار شهری، محمدسعید ایزدی مدیرعامل شرکت عمران و بهسازی شهری ایران و دبیر این ستاد، سید محمد پژمان مدیرعامل سازمان ملی زمین و مسکن و معاون وزیر راه‌وشهرسازی، محمدناصر نیکبخت استادار همدان و نمایندگان سایر وزارتخانه‌ها و دستگاه‌های اجرایی در ستاد ملی بازآفرینی پایدار شهری حضور داشتند.

دیدار هیأت‌مدیره خانه مطبوعات با خانواده پرویز محمدی

هیأت مدیره خانه مطبوعات استان با خانواده پرویز محمدی از فعالان رسانه‌ای استان که این روزها دوران محکومیت خود را در زندان بسر می‌برد، دیدار کردند.

در این دیدار که مدیرعامل و اعضای هیأت مدیره و برخی چهره‌های رسانه‌ای استان نیز حضور داشتند، همسر و برادر و سایر اعضای خانواده ابعاد مختلف پرونده، نحوه بازداشت و اجرای حکم را تشریح کردند همچنین نسبت به اقدامات و پیگیری‌های انجام شده مطالبی را مطرح نمودند.

در این دیدار محمدرضا عارف مدیرعامل خانه مطبوعات با بیان برخی نکات و تشریح پیگیری‌های انجام شده از سوی خانه مطبوعات و مدیران رسانه‌ها اظهار امیدواری کرد که این پرونده با پیگیری‌های خانواده زندانی و دیگر مسئولان استانی به نتیجه مثبتی برسد.

پرویز محمدی که سابقه ۲۵ ساله در عرصه مطبوعات دارد اسفندماه سال گذشته به دلیل انتشار برخی مطالب و اظهارنظرها در فضای مجازی تلگرام، به اتهام تبلیغ علیه نظام و توهین به مقام معظم رهبری با حکم دادگاه انقلاب همدان محکوم به تحمل یکسال حبس به لحاظ تبلیغ علیه نظام و ۲ سال حبس به لحاظ توهین به امام و رهبری شده بود پس از ۲ هفته بازداشت با قرار وثیقه آزاد گردید.

درخواست تجدید نظر و اعاده دادرسی وی در مردادماه امسال منجر به نقض رأی قبلی از سوی دیوان عالی کشور شد و پرونده به دادگاه هم‌عرض واگذار شد.

شعبه چهارم دیوان عالی کشور با اشاره به گزندگی عبارات متهم در فضای مجازی اتهامات وارده را دلیل واضح بر اهانت ندانسته و موضوع را تفسیر موسع علیه متهم اعلام کرده است که معارض حاکمیت اصل برائت می‌باشد.

محمدی که برای نخستین‌بار با انتشار روزانه ویژه‌نامه استانی روزنامه اعتماد در استان انتشار روزانه ویژه استانی را در همدان بنا نهاد با تأیید حکم قبلی از سوی دادگاه هم‌عرض از چهارشنبه ۱۸ آذرماه با حکم قضایی توسط ضابطین قضایی در منزل مسکونی دستگیر و برای اجرای حکم و گذراندن دوران محکومیت راهی زندان شده است.

پرویز محمدی: در زندانم!

محمدی در گفت‌وگوی تلفنی با خبرنگار ما گفت: شب ۲۸ صفر بازداشت و به زندان همدان آورده شدم.

وی گفت: پس از طرح شکایت مدعی‌العموم از بنده به دلیل برخی مسائل مطروحه در تلگرام، دادگاه حکم به ۳ سال زندان برای بنده داد که با اعتراض، دیوان‌عالی کشور این حکم را لغو کرد.

محمدی ادامه داد: شعبه هم‌عرض در همدان بدون در نظر گرفتن نظرات قاضی دیوان عالی کشور، مجدد رأی قبلی را تأیید کرد.

این فعال رسانه‌ای افزود: روند قانونی برای اعتراض به این حکم در حال طی شدن بود و با مقامات قضایی استان نیز توافق شده بود تا روشن شدن نتیجه این حکم را اجرا نکنند اما این حکم اجرا شد و بنده اکنون در زندان هستم.

محمدی از پیگیری پرونده خود تا حصول به نتیجه خبر داد و اظهار کرد: در این راه نیازمند کمک و یاری مسئولان استان‌هستم.

چشم امید تیراندازی به مه لقا
در صفحه ۱۱ بخوانید
11 NEXT PAGE

shenide@hamedanpayam.com

شنیده‌ها

۱- مدارک تحصیلی کاندیداها در صورت خارجی بودن با دقت بیشتری بررسی می‌شود. گویا مسائل رخ داده درباره برخی مدارک تحصیلی دانشگاه‌های خارجی دلیل این موضوع است. گفتنی است احتمال تغییر در سطح تحصیلات برخی کاندیداهایی که از دانشگاه‌های خارجی مدرک دارند، می‌رود.

۲- از برخی نمایندگان فعلی استان خواسته شده از حوزه انتخابیه تهران داوطلب انتخابات می‌شوند. گویا این درخواست تشکیلاتی است. گفتنی است در صورت حضور نیافتن این نمایندگان پیش‌بینی می‌شود رقابت بین افراد جدید شدت یابد.

۳- حجت‌الاسلام سید حسن فاضلیان به انتخابات ورود پیدا نمی‌کند. گویا وی به جمع‌بندی برای شرکت در انتخابات نرسیده است. گفتنی است در گمانه‌زنی‌ها نام وی برای رقابت‌های مجلس خبرگان استان و مجلس شورای اسلامی از ملایر مطرح بود.

٤- سید مسعود عسگریان وارد انتخابات نمی‌شود. گویا شهردار اسبق همدان قصد ورود به رقابت‌های انتخاباتی را تکذیب کرده است. گفتنی است نام عسگریان در گمانه‌زنی‌های انتخاباتی از حوزه بهار و کبودراهنگ مطرح بود.

۵- احتمال حضور برخی تجار همدانی در هیأت همراه رئیس‌جمهور در سفر به ایتالیا و فرانسه افزایش یافته است. گویا این هیأت بزودی به این کشورها سفر خواهد کرد. گفتنی است همراهی بخش خصوصی و فعالان اقتصادی در سفر مقام‌های سیاسی امری معمول است.

خبر

انتظار مدرس همدانی و پژوهشگر برتر کشور

مسئولان رتبه‌های علمی استان را تبلیغ کنند

چهره ماندگار استان و پژوهشگر برتر کشور می‌گوید که از مسئولان استان انتظار دارد که کسب رتبه‌های برتر و موفقیت‌آمیز همدانی‌ها در سطح کشور و جهانی را به اطلاع شهروندان برسانند.

داوود نعمت الهی در گفت‌وگو با ایرنا افزود: یکی از پارامترهای آغاز و ادامه راه در پژوهش‌ها داشتن انگیزه است؛ چراکه وقتی پژوهشگر بداند که در آینده شرایط بهتری در پیش رو خواهد داشت می‌تواند سختی‌های راه را بهتر تحمل کند.

وی اضافه کرد: وضعیت اعتبارات و بودجه‌ها در دولت یازدهم تغییر چندانی نکرده اما امیدی که دولت برای ایجاد آینده بهتر به جامعه علمی داده است باعث خوشبینی افراد شده است.

این دانشمند برتر کشورهای اسلامی ادامه داد: هم‌اکنون مهمترین مشکلی که در بخش پژوهش‌ها با آن مواجه هستیم کمبود امکانات پژوهشی است.

وی اظهار کرد: اگر بخواهیم رقابت‌های پژوهشی خود را با کشورهای پیشرفته حفظ کنیم باید به دنبال به روز کردن امکانات آموزشی و پژوهشی باشیم.

نعمت الهی تصریح کرد: با وجود تمام مشکلات پژوهشگران ما هنوز در بهترین مجلات دنیا مقاله چاپ می‌کنند و با تمام توان وارد عرصه‌های پژوهشی دنیا شده و جایگاه‌های خوبی را برای کشور کسب می‌کنند.

این چهره ماندگار استان همدان معتقد است که با کاهش بودجه‌های پژوهشی رشد تحقیقاتی نیز کاهش یافته است.

وی با بیان اینکه سازمانی برای هدفمند کردن پژوهش‌ها وجود ندارد، افزود: پژوهش‌ها نیازمند هدفمند شدن است؛ چراکه هم اکنون از نتیجه بسیاری از این پژوهش‌ها بهره‌برداری نمی‌شود.

نعمت الهی تصریح کرد: سازمانی که بخواهد در عملی کردن این پژوهش‌ها تلاش و آنها را به سمت اشتغال و صنعت سوق دهد در جامعه وجود ندارد.

***فرهنگ پژوهش باید از دوران آموزش ابتدایی نهادینه شود**

این عضو هیأت علمی دانشگاه بوعلی‌سینای همدان با بیان اینکه فرهنگ پژوهش باید از دوران آموزش ابتدایی به دانش‌آموزان یاد داده شود، تصریح کرد: متأسفانه مدارس امروز تنها به دنبال حفظ کردن دروس و کسب نمره در امتحانات هستند در حالی که با این روند نمی‌توان یک فرد خلاق و با استعداد تحویل جامعه داد.

این دانشمند شیمی ادامه داد: البته تحرکاتی در برخی از مدارس در سال‌های اخیر رخ داده است اما نمی توان به این میزان بسنده کرد؛ چراکه دانش‌آموزی که با الفبای پژوهش آشنا باشد می‌تواند در دوران دانشجویی خود راحت‌تر در این مسیر گام بردارد.

نعمت الهی اضافه کرد: وقتی یکی از اعضای جامعه علمی استان در بخشی حایز مقام جهانی یا کشوری می‌شود حداقل انتظار از مسئولان این است که با نصب یک بنر این موفقیت را به اطلاع شهروندان برسانند. وی ادامه داد: بیشتر افراد فکر می‌کنند که کسب چنین رتبه‌هایی تنها در استان‌های بزرگی مانند تهران است در حالی که در استان همدان و دانشگاهی مانند دانشگاه بوعلی‌سینا سالانه مقام‌های مختلفی توسط اساتید و دانشجویان کسب می‌شود که بدون اطلاع‌رسانی‌ها خارج از دانشگاه‌ها از آن با خبر نمی‌شوند.

پیام تاریخ، تمدن و فرهنگ مادستان
The Message Of Madestan's History & Civilization & Culture
روزنامه همدان پیام
۳
چهارشنبه ● ۲ دی ماه ۱۳۹۴ ● شماره ۲۵۲۸
خبر
khabar@hamedanpayam.com

بی‌توجهی به ارزش‌ها بی‌بندوباری می‌آورد

مدیر زندان مرکزی همدان دوام نظام اسلامی را منوط به احیا فریضه امر به معروف و نهی از منکر عنوان کرد و گفت: ترویج این فریضه ضامن سلامت جامعه و بازدارنده هرگونه فساد و آسیب اجتماعی است.

به گزارش مهر، علی عزیزی در شورای امر به معروف و نهی از منکر زندان همدان با اشاره به اهمیت احیای فریضه امر به معروف و نهی از منکر در محیط کار و جامعه، انجام این مهم را سنت پیامبر(ص) و سیره ائمه اطهار(ع) عنوان کرد.

وی بر سفارش‌ها دین مبین اسلام در انجام این وظیفه شرعی و قانونی تأکید کرد و گفت: بی‌توجهی و سهل‌انگاری در عمل به این تکلیف باعث انحطاط جامعه و کمرنگ شدن ارزش‌ها و گسترش بی‌بندوباری در جامعه می‌شود.

عزیـــزی بـــر اهتمام در احیا این واجب الهی برای مصون ماندن از گزند و آفات مظاهر منکر و جلوگیری از لغزش‌ها در جامعه تأکید کرد و دوام نظام اسلامی را منوط به احیای فریضه امر به معروف و نهی از منکر عنوان کرد.

کار تقاطع شهید همدانی آغاز شده است

معاون عمرانی شـــهرداری همدان از آغاز عملیات اجرایی تقاطع غیرهمســـطح ســـردار همدانی خبر داد و گفت: اقدامات اولیه تجهیز کارگاه برای اجرای این پروژه آغاز شـــده است.

موسی رسولی در گفت‌وگو با ایسنا، اظهار کرد: در حال حاضر در حال ایجاد مسیرهای انحرافی و خاکبرداری هستیم. وی با اشاره به اینکه برای اجرای این پروژه ابتدا باید مســـیرهای جایگزین تعبیه شود، افزود: کار خاک‌برداری و تجهیز کارگاه در بلوار نیروی انتظامی آغاز شده و تدابیر اولیه و تجهیز کارگاه و جایگاه در حال اجراست.

رســـولی با بیان اینکه مراحل تجهیز کارگاه یک ماه زمان لازم دارد، عنوان کرد: مدت زمان تعیین شـــده برای این پروژه در قرارداد اولیه ۳۰ ماه در نظر گرفته شده است.

وی بیان کرد: اعتبارات مورد نیاز این پروژه از منابع داخلی شـــهرداری همدان تأمین خواهد شـــد که در قرارداد ۴۳ میلیارد تومان پروژه تعیین شده است.

آخرین آمار ثبت‌نام ۸ نفر خبرگان؛۸۵ نفر مجلس

نخستین کاندیدای زن برای خبرگان ثبت نام کرد

دیـــروز با حضـــور آیت‌ا... موســـوی اصفهانی در ســـتاد انتخابـــات فرمانداری همدان برای ثبت‌نـــام در مجلس خبرگان رهبری کلید حضور چهره‌های شـــاخص و شناخته شده شهر را برای کاندیداتوری مجلس نمایندگی و خبرگان خورده شد.

به گـــزارش خبرنگار ما، در چهارمین روز ثبت‌نام، رفت‌وآمد کاندیداها برای بررسی اوضاع قـــدرت گرفته بود؛ چنانچه تا ظهر تعداد ۱۰ نفر برای ثبت‌نام مراجعه کردند کـــه با تکمیـــل مدارک آنها تعـــداد ۸ نفر ثبت‌نام نهایی شدند.

کاندیداها هرچند از چهره‌های شـــناخته شـــده برای مردم نبودند امـــا در بین آنها از علمـــا تا بازاریان، فرهنگیان و اســـاتید دانشگاه‌ها دیده می‌شد.

حجت‌الاسلام والمســـلمین احمد حسین فلاحـــی از جبهه پایداری برخواســـته از جنـــاح اصولگراها بود کـــه هدف خود را برای شـــرکت در ایـــن دور از انتخابات تقویت نظـــام، نظارت بر حســـن اجرای قانون اعلام کـــرد و گفت: رعایت اخلاق خط قرمز من اســـت. علیرضا شـــمس از اتاق اصناف استان، یوســـف زارعی دبیر آموزش‌وپـــرورش و ســـایر افرادی چون شهلا طاهری، علی فهمیده، حسین پناهی، علی اســـلامی، غلامرضـــا جهان‌مقدم و وفایی در این روز بـــرای ثبت‌نام مراجعه کردند کـــه مدارک تعـــدادی از این افراد ناقص بود.

نکته قابل توجه در ثبت‌نـــام کاندیداهای مجلـــس خبـــرگان رهبری ایـــن بود که نخســـتین زن از همدان که جانباز ۸ سال دفاع مقدس و از فرهنگیان اســـتان است برای ثبت‌نـــام در این دور از انتخابات در ستاد حضور یافت اما به دلیل نقص مدرک ثبت‌نام را به روز دیگری موکول کرد.

طاهره ســـادات با ٦٢ سال سن یک فعال بســـیجی و مفسر قرآن و مبلغ است که به عنوان نخســـتین بانوی کاندیدای مجلس خبرگان از همدان بپا خاسته است.

برخی از کاندیداها نیز هدف از ثبت‌نام و شرکت در انتخابات را ورود به عرصه‌های سیاسی، کمک به رشد جامعه و نیز کمک به برخی افراد مطـــرح برای ورود قوی‌تر اعلام کردند.

احساس تکلیف کردن هم یکی از اهدافی بـــود که برخـــی کاندیداها به آن اشـــاره داشتند.

در شهرســـتان‌ها امـــا روز چهـــارم روز کم‌فروغ‌تـــر از همدان بود. بجز اســـدآباد که با نام‌نویســـی منوچهر فاضل کاندیدای با نام و نشـــان این شهرســـتان سه ضلعی رقابت از همین حالا در آن شـــکل گرفت در باقی شهرستان‌ها چهره شناخته شده‌ای در ستاد انتخابات دیده نشد و حتی برخی شهرستان‌ها یکی از خلوت‌ترین روزهای خود را پشت سرگذاشتند.

پیش‌بینی می‌شـــود هرچه بـــه ۲ روز آخر ثبت‌نام‌ها نزدیک می‌شویم حضور داغ‌تری از کاندیداهـــای مطـــرح در فرمانداری‌ها را شـــاهد باشیم اگرچه شـــاید امروز هم اســـتقبال بهتر از روزهای گذشـــته نباشد. امـــا از نکته های برجســـته چهارمین روز ثبت نـــام انتخابات مجلـــس حضور علی اصغر زبردســـت رییس اتـــاق بازرگانی اســـتان همدان در ستاد انتخابات وزارت کشور به همراه مدارک بود. به نظر میرسد استاندار دولت اصلاحات در همدان قصد کاندیداتوری از تهران را دارد.

بـــه این ترتیب بـــا در روز چهارم ثبت‌نام کاندیداهای مجلس شورای اسلامی جمعاً ۱۹ نفر در فرمانداری‌ها حضور پیدا کردند که با احتســـاب ثبت‌نام‌شـــدگان روزهای قبـــل عدد داوطلبان ایـــن انتخابات به ۸۵ نفر رسید.

در حـــوزه ثبت‌نـــام انتخابـــات مجلـــس خبرگان نیز روز گذشته با ثبت‌نام آیت‌ا... موسوی اصفهانی و حجت‌الاسلام فیاضی آورزمانی عدد داوطلبان به ۸ نفر رسید.

اسامی داوطلبان روز چهارم انتخابات دهمین دوره مجلس شورای اسلامی در استان

حوزه	اسامی ثبت‌نام شده‌ها	تعداد کل
همدان و فامنین	یوسف زارعی، هوشنگ وفایی، حجت‌الاسلام احمد حسن فلاحی، علیرضا شمس، علی فهمیده، غلامرضا جهان‌مقدم، حسین پناهی، علی اسلامی، شهلا طاهری	۹
ملایر	علی صیادی (دادستان قبلی ملایر)، رضا امینی، مجتبی محمدی (استاد دانشگاه)، محمدقاسم سیاوشی، سالاریان (کارمند شرکت نفت)	۵
تهاوند	زمان‌ا... قانمی	۱
بهار و کبودراهنگ	حسن صفری از لالجین	۱
اسدآباد	منوچهر فاضل	۱
رزن	نادعلی توسلی (سردار بازنشسته سپاه)، مرتضی محمدی‌راد (فرهنگی)	۲
تویسرکان	-	

آیت ا... موسوی اصفهانی پس از ثبت نام در انتخابات خبرگان:

باید بصیرت مردم در انتخابات افزایش یابد

آیت‌ا... موسوی اصفهانی، مدیر حوزه‌های علمیه استان و از روحانیون شناخته شده پس از ثبت‌نام در انتخابات پنجمین دوره مجلس خبـــرگان به خبرنـــگاران گفت: وظایف مجلس خبرگان رهبری در قانون اساســـی به طور کامل ذکر شده است و وظیفـــه مجلس خبرگان رهبری در حفظ نظام جمهوری اسلامی بر کسی پوشیده نیست.

وی بیـــان کرد: مهمتریـــن نقش خبرگان رهبری انتخاب رهبر در زمان نیاز است؛ چراکه رهبـــر عمود دیـــن در حکومت اسلامی بوده و ولایت فقیه مهمترین امر در جمهوری اسلامی است.

وی بـــا بیـــان اینکه بایـــد زمینه برای مشـــارکت حداکثـــری مـــردم در انتخابـــات فراهم شـــود، اضافه کرد: اســـتفاده از ظرفیت رسانه‌ها و تشویق مردم با اســـتفاده از حماسه‌آفرینی‌های ســـال‌های قبل و پرداختن بـــه عقاید بـــزرگان دیـــن و کشـــور در رابطه با اهمیت انتخابات مـــردم را به حضور حداکثری تشـــویق کننـــد.وی با بیان اینکه مـــردم در انتخابات پیش رو باید افراد اصلـــح را با تحقیق و مشـــورت بشناســـند، افزود: مـــردم در انتخابات نباید فریب ظواهـــر و فعالیت‌های دنیا فریبانه افراد را بخوردند.

آیت‌ا... موســـوی‌اصفهانی گفـــت: باید بصیـــرت مردم به عنوان مهمترین نیاز در انتخابات را افزایـــش داد تا افرادی وارد حوزه تصمیم‌گیری شـــوند که قابلیت‌ها و توانمندی‌های لازم در همه حوزه‌ها را داشته باشند.

نمایشگاه چاپ امروز افتتاح می شود

- **بیست ودومین نمایشگاه صنعت چاپ و بسته بندی با حضور ۲ وزیر و شرکت کنندگان داخلی و خارجی از امروز به مدت ۴ روز در تهران آغاز به کار می کند**
- **مجتمع چاپ پیام رسانه (آذر) به عنوان بزرگترترین مجتمع های چاپ غرب وشمال غرب کشور(همدان و تبریز)در سالن ۲۲ حضور دارد**

بیســـت و دومین دوره نمایشـــگاه بین المللی چاپ، بســـته بندی و ماشـــین آلات وابسته، امروز با حضور ۷۵۰ شرکت داخلی و خارجی و برخی وزراء فرهنگ و ارشـــاد اسلامی و صنعت، معدن و تجارت، جمعی از نمایندگان کمیسیون های اقتصادی صنایع و تشـــکل هـــای مجلس در محـــل دائمی نمایشـــگاه های بین المللی تهران افتتاح می شود. تفاوت این نمایشگاه با چند نمایشگاه قبلی این اســـت که امسال شاهد رشد ۱۲۰ درصـــدی حضـــور شـــرکت‌های خارجی خواهیم بود. همچنین از تاجران، بازرگانان و درگیران با صنعـــت چاپ برای بازدید به نمایشـــگاه دعوت شده و تاکنون چند گروه از آنهـــا از کشـــورهای عراق و افغانســـتان برای حضور در نمایشـــگاه بـــه تهران وارد شـــده‌اند. طبق گفته‌های احمد ابوالحسنی، دبیر نمایشـــگاه، از بین ۵۰۰ شرکت حاضر در این نمایشگاه حدود ۸۰ شرکت خارجی و مربوط به ۱۵ کشور آلمان، چین، دانمارک، ژاپن، کـــره، ایتالیا، ســـوئد، اتریش، فنلاند، ترکیه، فرانسه، اســـپانیا، تاوان، تایلند، هند، عراق، پاکستان، سوییس، برزیل و تاجکستان هستند.

این نمایشـــگاه از آن جهت شاهد حضور تعداد بیشـــتری از شـــرکت‌ها و تاجران خارجی است که در شرف لغو تحریم‌ها هســـتیم، بنابراین بســـیاری از شرکت‌ها ســـعی داشـــته اند در این نمایشـــگاه با دســـتاوردهای خود برای بدست آوردن بـــازار ایران حضـــور بیابنـــد. طبق اعلام مسئولان نمایشگاه در بین آنها هایدلبرگ آلمان پس از ۳۲ ســـال در ایـــران و این رویداد بزرگ بین المللی دیده می‌شود و قرار است ماشین آلات روز حوزه صنعت چاپ را به نمایشـــگاه امسال آورده و به معرفی ویژگی های آنها به بازدیدکنندگان بپردازد.

همچنیـــن ۸ نفـــر از اعضای هیـــات مدیره اتحادیـــه چاپخانـــه داران اقلیم کردســـتان عراق در نمایشگاه امســـال حضور دارند و با توجه به بازار مناســـبی که در این منطقه برای شـــرکت های چاپی ایران وجود دارد، ایـــن حضور می تواند فرصت مغتنمی برای دو طرف در جهت توسعه همکاریهای بیشتر به شمار آید.

لزوم صادرات غیر نفتی در دوران پسا تحریم

اهمیـــت برگـــزاری این نمایشـــگاه جذب ســـرمایه گذاری خارجی و توسعه صادرات غیرنفتی در دوران پساتحریم و جذب بازار ٤٠٠ میلیـــون نفری کشـــورهای خاورمیانه CIS پاکســـتان و شـــمال آفریقا است. اما کشورهای افغانســـتان، عراق، آذربایجان و تاجیکستان از جمله کشورهای اولیه هدف این نمایشگاه به شمار می آیند.

در این نمایشـــگاه شـــرکت های داخلی و خارجی ضمـــن عرضه جدیدترین و نوین ترین دستگاههای چاپ، دستگاههای بسته بندی، دســـتگاهها و تجهیزات کد گذاری، دســـتگاههای پلمپ صادراتـــی و کالاها و اجناس مخصوص بســـته هـــای داخلی و صادراتـــی ؛ روش های نوین بســـته بندی کالاها برای جـــذب مخاطبات و بازارهای صادراتی را نیز ارائه خواهند کرد.

چاپخانه پیام رســـانه همدان در نمایشگاه

همچنین مجتمع های پیام رســـانه همدان و تبریز با ۲ شـــعبه از زیـــر مجموعه روزنامه همدان پیام به عنوان بزرگترین مجتمع غرب کشور در بخش استان‌ها به عنوان چهارمین دوره در این نمایشـــگاه بـــا ظرفیت همزمان ۲۰۰ ورق در ســـاعت در ۳ حـــوزه چـــاپ روزنامه‌ای برای حدود ۱۳۰ نشـــریه محلی، چاپ افست، انواع چاپ‌های کتاب، مجلات و پوســـتر و ... و خط تکمیلی صحافی و در بخش سوم ســـرمایه‌گذاری در چاپ لیبل و بسته‌بندی اقدام به خرید و راه‌اندازی ماشین تمام اتوماتیک اروپایی با آخرین تکنولوژی روز در فاز چهارم توسعه خود حضور یافته اســـت. این چاپخانه در نمایشگاه در سالن ۲۰-۲۲ غرفه خود را برپا کرده اســـت. این نمایشگاه را شرکت صنوف تهران و خدمات فنـــی ایران ؛ بـــا همـــکاری اتحادیه صنف چاپخانه‌داران، اتحادیـــه لیتوگرافان، اتحادیه صحافان و انجمن کارتن ورق ایران ، در ۱۰ سالن اصلی و بزرگ محل دائمی نمایشگاهها و در فضائی بالغ بر ۳۵ هزار متر مربع برگزار می کنـــد. ۳۵ درصد از فضای نمایشـــگاه امســـال در اختیار بخش ماشین‌آلات چاپ ؛ ۳۰ درصد در اختیار ماشین آلات بسته‌بندی و ۳۵ درصـــد نیز در اختیار دیگر بخش های مرتبط ، قرار گرفته است .

در حاشـــیه این نمایشـــگاه یک همایش علمی و چهـــار کارگاه تخصصی در زمینه های مختلف صنعت چاپ و بسته بندی و نقش و جایگاه مهم آن در توســـعه صنعتی و صادراتی کشـــور ، برگزار خواهد شـــد . بیســـت و دومین نمایشـــگاه بین المللی چاپ، بســـته بندی و ماشین آلات وابسته امروز ســـاعت ۱۰:۳۰ افتتاح می‌شـــود و تا ۵ دی ماه ســـال جـــاری در محل دائمی نمایشگاه های بین المللی تهران با حضور بیش از ۷۵۰ شـــرکت داخلی و خارجی در ١٤ سالن برگزار خواهد شد.

تذکر وزارت کشور به فرماندار اصفهان برای ممانعت از حضور خبرنگاران

رئیس ســـتاد انتخابات کشور اظهار کرد: به فرماندار اصفهان برای ممانعت از حضور خبرنگاران در فرمانداری تذکر داده شده است.

به گزارش ایلنا، محمدحســـین مقیمی در نشســـت خبری خود در فرمانداری تهران در پاســـخ به سؤالی در خصوص وضعیت اصفهـــان و ممانعت فرمانداری این شـــهر از حضور خبرنگاران در محل ثبت‌نام گفت: تذکرات لازم به فرمانداری داده شـــده و از مقام‌های اجرایی اصفهان خواســـته شـــده تمام تمهیدات لازم را بـــرای حضور اصحاب رســـانه فراهم کنند و مـــا آن را دنبال خواهیم کرد.

وی افـــزود: از خبرنگاران نیز انتظار داریم که مقررات را رعایت کننـــد و خدایی نکرده شـــائبه تبلیغات به نفـــع کاندیدا و جناح خاصی پیش نیاید.

رئیس ســـتاد انتخابات کشـــور در پاســـخ به ســـؤال دیگری در خصـــوص ترکیب هیأت‌های اجرایـــی و اصولگرا بودن اکثریت آنها گفت: فرمانداران لیستی را ارائه داده‌اند و هیأت‌های نظارت بررســـی‌ها را انجام داده و اگر در برخی مـــوارد ایرادهایی بوده سعی شده با تعامل و همفکری ایرادها برطرف شود.

وی افزود: در لیست ابتدایی ۲۰ تا ۳۰ نفر معرفی می‌شوند که این لیست متشکل از همه گرایش‌هاست و در نهایت ۸ نفر به عنوان هیأت اجرایی در روند انتخابات نظارت می‌کنند.

مقیمی تصریح کرد: من به همه فرمانداران توصیه کرده‌ام افرادی را انتخاب کنند که دیندار و شـــجاع باشـــند و به حق‌الناس بودن رأی مردم اعتقاد کامل داشته باشد و از تمام گرایش‌های سیاسی باشـــد، لذا از لحاظ سیاســـی ترکیب هیأت‌هـــای اجرایی دارای تنوع اســـت. مقیمی در ادامه ضمن ابراز رضایت از روند ثبت‌نام داوطلبان انتخابات خبرگان و مجلس شـــورای اسلامی گفت: تا ساعت ۱۲:٤٥ دقیقه سه‌شنبه در شهر تهران ٥٦٥ نفر برای مجلس شورای اسلامی و ٨٦ نفر برای مجلس خبرگان ثبت‌نام کرده‌اند.

رئیس ستاد انتخابات کشـــور افزود: مسن‌ترین فرد ثبت‌نام شده در انتخابات خبرگان ۹۲ ســـال ســـن دارد و کم‌سن‌ترین ایشان ۲۳ سال است.

معاون سیاسی وزارت کشور در خصوص آخرین آمار انتخابات مجلس شورای اسلامی گفت: تا ۱۲:٤٥ دقیقه ۳ هزار و ۵۲۲ نفر برای ثبت‌نام به فرمانداری‌های سراســـر کشـــور مراجعه کرده‌اند که روند ثبت‌نـــام ۳۰۱۳ از آنها تکمیل شـــده و ۵۰۷ نفر که در حال تکمیل اســـت که از این تعداد ۲٥٤ نفـــر و ۲ هزار و ۸٦۱ نفر مرد هستند.

وی افـــزود: با توجه به محدودیت ســـنی در خصوص انتخابات مجلس شـــورای اسلامی مسن‌ترین فرد ثبت‌نام کننده ۷٤ سال و جوان‌ترین فرد ۳۰ سال سن دارد.

رئیس ســـتاد انتخابات کشور با اشـــاره به آخرین فرصت برای ثبت‌نـــام داوطلبان مجلـــس خبرگان گفـــت: داوطلبان فقط روز چهارشـــنبه می‌توانند برای ثبت‌نـــام مراجعه کننـــد و روزهای پنجشنبه و جمعه مختص به داوطلبان حضور در مجلس شورای اسلامی است و این مهلت به هیچ عنوان تمدید نخواهد شد.

مقیمی در خصوص الکترونیکی شدن انتخابات گفت: کارشناسان شورای نگهبان ایرادهایی را به نرم‌افزار شمارش آرا گرفته‌اند که ما با قدرت نرم‌افزاری داخل کشـــور و کارشناســـان خبره‌ای که در این حوزه داریم ســـعی در برطرف کردن ایـــرادات و تأمین نظر شـــورای نگهبان داریم و تمام سعی‌مان این است که تا زمان انتخابات این نرم‌افزار را آماده کنیم.

وعده

تأسیس مرکز پاستوریزاسیون در همدان

(مدیرکل دامپزشکی همدان ۹۴/۱۰/۱)

یادداشت میهمان

مدیریت جهادی همزاد انقلاب اسلامی

» حسین وزیری

در عصر حاضر، توســـعه به عنوان یکـــی از بنیان های باثبـــات، در برنامه‌ریزی همه کشـــورها قـــرار دارد و مانند فراگـــردی جامـــع بـــا ابعاد اقتصادی- اجتماعی، مستلزم تغییرات اساســـی در ساخت اجتماعی و به عنوان راهبرد و مدلی متعالی مطرح می شـــود وجلب مشـــارکت نیز از طریق تقویت جامعـــه مدنی، بنیان‌های اجتماعـــی و درک شـــرایط محیطی و اعتمـــاد عمومی حاصل می‌شود. به همین منظور مدیریت جهادی از طریق شناخت و به فعل رساندن ظرفیت‌های نهفته در فرآیند تصمیم‌گیری، بسترهای مشـــارکت مـــردم رادر عرصه‌های مختلف مخصوصـــاً درزمینه اجتماعی و اقتصادی را فراهم می آورد.

مقام معظم رهبری در ســـخنان خود اعلام داشـــته اند عامل مهم مدیریـــت جهادی خودباوری ، اعتماد به نفس و اعتماد به کمک الهی میباشـــد.لذا مدیریت جهادی برگرفته از سخنان معظم له با هدف قرب به خدا و خدمت به بندگان او و گرامی داشتن مردم می باشد،و از اهداف این نوع مدیریت انجام کار به شیوه مناسب و ارزشمند و کســـب رضای خدا است تا رضایت درونی برای فرد نیز ایجاد شـــود. در این شـــیوه مدیریت، اجر معنوی قبل از پاداش دنیوی مدنظر اســـت و تعهـــد از محوری‌ترین مولفه‌های آن می‌باشد.

البته اصطلاح «مدیریت جهادی» بارها از سوی رهبرمعظم انقلاب مورد تاکید قرار گرفته است. ایشان درباره کارهای ضروری ملت و مســـئولان، توصیه به پرهیز از تنبلی، کسالت و کم‌کاری کردند و فرمودند:« باید در همه زمینه‌ها از جمله اقتصاد به‌طور جهادی کار کرد».

به‌زعم کارشناســـان، مدیریت جهادی غیر از آن مدیریت علمی نیست که براســـاس فرمول‌ها و قوانین مطرح در دانش مدیریت پایه‌ریزی شـــده اســـت. تفاوت این نوع مدیریت، که از ترکیب اضافی (جهادی یا اسلامی) برخوردار است، با مدیریت مطلق در این است که مبنای آن را نظام ارزشی اسلام می‌سازد.

در واقـــع مدیریت جهـــادی مصداق مدیریتی اســـت که در آن، فرهنگ ســـازمانی در راســـتای تحقق اهداف سازمان شکل پیدا کرده است و اهداف ســـازمان نیز در جهت نیازها و ارزش‌های محیطی قرار دارند. لذا ارزش‌های محیطی به‌عنوان تقویت‌کننده‌ی اصلی ارزش‌های ســـازمانی عمل می‌کنند کـــه آن هم به نوبه‌ی خود، مجدداً به تحقق اهداف سازمانی کمک می‌کند وباید گفت مدیریت

مدیریت جهادی، مقوله‌ای است همزاد انقلاب اسلامی ویادگاری اســـت گران‌ســـنگ از دوران دفاع و حماســـه که در آن، تهیه و تجهیز ســـرمایه‌های انســـانی و مادی و برنامه‌ریزی فعالیت‌ها و انجـــام اقدامات، همـــه در فضایی برگرفتـــه از آموزه‌های اصیل دینی صورت می‌گرفته اســـت و در یک جملـــه می‌توان عنوان داشت؛ مدیریت جهادی، مدیریت مبتنی بر فرهنگ جهادی است ومهم‌ترین ویژگی آن، ذوب اراده‌ی انســـان در اراده‌ی الهی بوده است.

*مدرس دانشگاه

الووو پیام

ایمیل ——— mardomi@hamedanpayam.com
پیامک ——— ۱۰۰۰۶۰۶۶
تلفن و پیام‌گیر ——— ۳۸۲۷۹۰۴۰ - ۰۸۱

روی دیوار مهربانی بنویسید!

می‌خواستم از کار پســـندیده‌ای که در کشـــور با عنوان «دیوار مهربانی» راه افتاده بنویســـید و اینکه ما مسلمان‌ها از همان دوران پیغمبر و ما ایرانی‌ها پیش از آن حتی از این رســـوم ریشـــه‌دار و انســـانی برخوردار بودیم اما چرا مورد غفلت قرار گرفته و امروز به تبعیت از سبک غربی‌ها که البته کار خوبی است، انگار که کار جدیدی آغاز شده اســـت. ولی به هر حال این رویه خوب کاش در باقی شهرســـتان‌ها هم ادامه پیدا کند و موجب ترویج فرهنگ انساندوستی و مهر و محبت بشود. رســـانه‌ها روی این موضوع بیشتر کار کنند.

اسداللهی از همدان

شـــب یلدا در گذشـــته معنا و مفهومی دیگر داشت. خانواده‌ها و اقوام دور بزرگ‌ترها جمع می‌شـــوند اما الان که مشکلات زندگی و فاصله‌ها انســـان‌ها را از هم دور کرده، این شب هم تغییر کرده است. باید برای فراموش نشدن آن کاری کرد. شنیدم دولت در پی نامگذاری روزی در تقویم به نام این روز و تعطیل شدن روزِ پس از شب یلداست. امیدوارم این اتفاق بیفتد.

حسنی از همدان

هوای همدان ســـرد شده است و بیشـــتر بچه‌ها بیمار شده‌اند. از آموزش‌وپرورش می‌خواســـتم تا جایی که احساس می‌کند خطر دانش‌آموزان را تهدید می‌کند، مدارس را تعطیل کنند. اگر والدین بیمار می‌شوند با بچه‌ها فرق می‌کنند. بیماری سرماخوردگی قوی شده و باید برای بهبودی استراحت کنیم.

Saman***@gmail.com

خبـر

تأکید اصلاح‌طلبان استان بر صداقت کاندیداها

محمدهـــادی ضرابـــی عضـــو هیـــأت رئیســـه شـــورای راهبردی اصلاح‌طلبان اســـتان همدان معتقد اســـت؛ تعارض بین دولـــت و مجلس می‌تواند بزرگتریـــن لطمه را بر پیکره کشور وارد کند.

به گزارش ایرنا، وی در نشست شورای راهبردی حزب اصلاح‌طلبان اســـتان همدان با بیان اینکه ایران در پرآشوب‌ترین منطقه جهان قرار دارد تأکید کرد: به حاصل رســـاندن اهداف در چنین شرایطی سخت است و اگر این تعامل سازنده بین دولت و مجلس نباشد نمی‌توان این اهداف را محقق کرد.

وی در ادامه تأکید کرد که نامزدهای انتخاباتی معرفی شـــده از سوی حزب اصلاح‌طلبان از شعارهای دروغین و افراطی خودداری خواهند کرد.

ضرابـــی با بیـــان اینکه جبهه اصلاحـــات مجلس را بـــا دیدگاه ملی می‌بینـــد، ادامه داد: توجه به منافع ملی باید بزرگترین محور و اهداف فعالیت‌های مجلس باشد.

وی اظهار کـــرد: اصلاحات دارای پایه‌ها و ارکانی از جمله محوریت قانـــون، اخلاق‌گرایی، صادق بودن با مردم، پرهیز مطلق از عوام‌گرایی و عوام‌فریبـــی و برخورد واقع‌گرایانـــه با آنچه در جامعه و در ذهنیت مردم جریان دارد است بنابراین وجه تمایز یک داوطلب اصلاح‌طلب انتخابات با دیگران این اســـت که از تمام آنچه در زیر چتر دروغ قرار خواهد گرفت، پرهیز می‌کند.

وی اضافه کرد: اگر نماینده‌ای می‌خواهد به مجلس برود باید از منافع ملی و مردم و ارزش‌های مذهب و احکام اســـلام پاســـداری کند و خواستار قانون اساسی و حق و حقوق مردم باشد و در این مسیر باید در وهله اول برخود مســـلط باشد و از بایدها و نبایدها آگاهی داشته و خود عامل باشد.

وی تصریـــح کرد: بنابراین به هیچ وجـــه در تبلیغات به راه‌های بیراهـــه قدم نخواهیم گذاشـــت و به کســـانی کـــه وارد عرصه انتخابات می‌شـــوند توصیـــه می‌کنیم از بدرفتـــاری و بداخلاقی که نتیجه‌ای جز نابودی ارزش‌های اخلاقی و به تباهی کشـــیدن جامعه نخواهد داشت بپرهیزند.

یکی دیگر از اعضای هیأت رئیســـه شـــورای راهبردی اصلاح‌طلبان همدان نیز در این نشســـت گفت: اگر بخواهیم مجلس مفید، کارآمد و پاســـخگو باشـــد باید انتخاب نمایندگان براســـاس رفتار حزبی و تشکیلاتی باشد؛ چراکه با حضور و فعالیت احزاب قوی، قدرتمند و گسترده انتخابات برگزار شود.

علـــی مهرآبادی ادامه داد: نیاز اســـت در انتخابات پیش روی مجلس چهره‌های لایق، شایسته و در تراز جمهوری اسلامی ایران به این مرکز حســـاس راه یابند و این نهاد قانونگذاری با رفتن انسان‌های شایسته، فهمیده و دلسوز در سطح و جایگاه خود قرار گیرد.

وی با اشاره به فعالیت شورای راهبردی در طول انتخابات عنوان کرد: راهبردهای شـــورای اصلاح‌طلبان و سیاســـت‌های کاری این دوره از انتخابات با همفکری و تعامل با استان‌ها تدوین و مشخص شده و به عنوان نقشـــه راه در اختیار استان‌ها و شهرستان‌ها قرار گرفته است و امیدواریم بر مبنای آن امر انتخابات پیش برود.

وی تصریح کرد: مجموعه اصلاح‌طلبان کشور در این دوره از انتخابات قرار اســـت با ارائه برنامه‌های مشـــخص که محورهای آن تدوین و مشخص شده است، در انتخابات حضور داشته باشند.

پیام تاریخ، تمدن و فرهنگ مادستان
The Message Of Madestan's History & Civilization & Culture
روزنامه همدان پیام
۴
چهارشنبه ● ۲ دی ماه ۱۳۹۴ ● شماره ۲۵۲۸
ایران و جهان
siasat@hamedanpayam.com

خبر

همه مسئول حفظ محیط زیست هستند

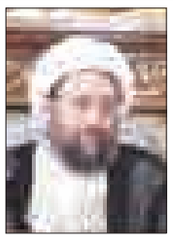

رئیس قوه قضاییه گفت: مسئولیت حفظ محیط زیست همگانی و تمام دستگاه‌ها در این موضوع دخیل هستند بنابراین شایسته است سازمان حفاظت محیط زیست متولی ایجاد هماهنگی میان دستگاه‌ها در اجرای وظایف مرتبط با حفظ محیط زیست باشد.
به گزارش پایگاه اطلاع‌رسانی سازمان حفاظت محیط زیست، معصومه ابتکار معاون رئیس‌جمهوری و رئیس سازمان حفاظت محیط زیست با آیت‌ا... صادق آملی لاریجانی رئیس قوه قضاییه دیدار و گفت‌وگو کرد.

مجلس

۲ سؤال ملی از وزیر کشور

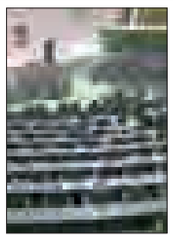

۲ سؤال ملی از عبدالرضا رحمانی فضلی وزیر کشور در جلسه علنی روز سه‌شنبه مجلس شورای اسلامی اعلام وصول شد.
به گزارش ایرنا، سؤال ملی موسی‌الرضا ثروتی نماینده مردم بجنورد از وزیر کشور درباره اقدام نکردن مناسب برای حل مشکل سپرده‌گذاران و سهامداران مؤسسه اعتباری میزان و شرکت پدیده اعلام وصول شد.
همچنین سؤال ملی ابراهیم آقامحمدی، نماینده مردم خرم‌آباد در مجلس از وزیر کشور درباره علت ارائه آمار غیرواقعی کاهش آمار بیکاری، بی‌توجهی به ارزش‌های دینی و بی‌توجهی به پروژه‌های شهری و استانی اعلام وصول شد.

خبر

توسعه قدرت دفاعی

جانشین فرمانده کل سپاه با بیان اینکه توسعه قدرت دفاعی و موشکی را بر اساس پاراگراف‌های انشا شده قدرت‌ها قرار نمی‌دهیم، گفت: توسعه قدرت دفاعی سپاه تصمیمی مستقل و ملی است و ربطی به قطعنامه‌های صادر شده ندارد.
به گزارش ایلنا حسین سلامی در خصوص ورود سپاه به حوزه‌های جدید در مبارزه با دشمن گفت: حوزه‌های رسالت و مأموریت سپاه برای دفاع از انقلاب اسلامی فراتر از دفاع نظامی است و ما انقلاب اسلامی را در جبهه و پهنه‌ای بسیار گسترده هم در جغرافیا و هم در نوع جنگ می‌بینیم.

رئیس جمهوری در جمع کارکنان وزارت اطلاعات

وزارت اطلاعات در بررسی صلاحیت‌ها کاملا بی‌طرف عمل کند

رئیس‌جمهوری امنیت، آرامش، ثبات و انسجام موجود در کشور را حاصل تلاش‌ها و فداکاری‌های دلسوزان نظام و سربازان گمنام امام زمان(عج) دانست و بر ضرورت حفظ وحدت و حرکت در مسیر آرمان‌های انقلاب اسلامی، تأکید کرد.
حجت‌الاسلام والمسلمین حسن روحانی روز سه‌شنبه در دیدار با مدیران، مشاوران و کارکنان وزارت اطلاعات ضمن تبریک میلاد پیامبر عظیم‌الشأن اسلام(ص) و هفته وحدت و تقدیر از تلاش‌ها و فداکاری پرسنل وزارت اطلاعات، امنیت را یکی از نعمت‌های بزرگ الهی برشمرد و گفت: تضمین امنیت و آرامش برای تمامی آحاد جامعه وظیفه اصلی دولت است.
رئیس‌جمهوری با برشمردن چگونگی تهدیداتی که می‌تواند مخل امنیت در جامعه شود، گفت: وظیفه ما تأمین امنیت با کمترین هزینه است والا ایجاد فضای امنیتی خود هزینه‌ساز است.
گزیده سخنان روحانی را در ادامه می‌خوانید:
آ امنیت امروز ایران را در فضای ناامن منطقه، مثال‌زدنی دانست و با اشاره به وجود تهدیدات فراوان علیه جمهوری اسلامی ایران از سوی دشمنان، تلاش‌های انجام شده در راستای برقراری امنیت در کشور و نقش حضور گسترده مردم در مراسم و مناسبت‌های گوناگون ملی و مذهبی در آرامش و امنیت، ما باید قدردان همه کسانی باشیم که برای ایجاد و تقویت امنیت و آرامش در کشور فداکاری و تلاش می‌کنند.
آ امروز به امنیت و ثبات ایران اسلامی در دنیا افتخار می‌کنیم و این موضوعی است که بسیاری از سران دیگر کشورها در ملاقات با مقامات ایرانی به آن اذعان دارند، زمانی بسیاری از کشورهای غربی و گروهک‌های معاند و دشمن با نظام، مصمم بودند تا ایران را ناامن‌ترین کشور در منطقه و مرکز ناامنی در جهان معرفی کنند، اما امروز ایران اسلامی پرچمدار امنیت و مبارزه با تروریسم در منطقه است و بسیاری از همان کشورها دست نیاز به سوی ایران دراز کرده‌اند.
آ افراط هیچگاه نتوانسته شرایط و نتایج مطلوب فراهم کند و مسیر اعتدال، مسیری است که اسلام به آن دستور داده و امام راحل نیز انقلاب را در این مسیر هدایت کردند.
آ هیچگاه طرفدار افراط نیستیم، اما این به معنای آن نیست که قدرتمند نبوده و از حق خود خواهیم گذشت، صلح، امنیت و ثبات در شرایطی به وجود می‌آید که قدرت ایجاد آن در جامعه وجود داشته باشد.
آ روحانی با تأکید بر ضرورت تلاش در مسیر کاهش هرگونه اختلاف در کشور و کمک به تقویت انسجام و وحدت میان آحاد ملت ایران، به سفارشات بنیانگذار کبیر انقلاب اسلامی و مقام معظم رهبری در خصوص لزوم حفظ وحدت در کشور اشاره کرد و افزود: وظیفه دولت برقراری امنیت برای همه افرادی است که در چارچوب قانون اساسی در نظام اسلامی فعالیت و تحت پرچم جمهوری اسلامی ایران زندگی می‌کنند.
آ هرگونه شکاف و اختلاف در کشور را مضر و خطرناک است. تشدید شکاف‌ها و تفرقه در جامعه هنر نیست و نباید بگذاریم عده‌ای انسجام اجتماعی را خدشه‌دار کنند. همه باید برای تقویت وحدت و انسجام در کشور تلاش کرده و تا آنجا که می‌توانیم اختلافات را در مسیر حفظ وحدت کاهش دهیم.
آ برخی اظهارنظرها به دنبال ترویج اختلاف مسئولان قوا با یکدیگر هستند، امروز ولایت فقیه به عنوان سقف و خیمه‌ای در جامعه است که همه زیر لوای آن قرار داریم و به کوری چشم همه دشمنان اسلام و کسانی که به دنبال ضربه زدن به نظام مقدس جمهوری اسلامی ایران هستند امروز همه قوا در کنار هم و تحت هدایت رهبر معظم انقلاب اسلامی در مسیر شکوفایی و رشد کشور تلاش می‌کنند.
آ برای پایدار نگه داشتن امنیت در جامعه باید تلاش کنیم تا روز به روز میزان وحدت و انسجام در کشور افزایش یابد.
آ وحدت، همبستگی و انسجام در کشور بهترین راه برای ایجاد امنیت، است. به واسطه فداکاری‌های همه نیروهای خدوم انقلاب، به‌ویژه سربازان گمنام امام زمان(عج) گروه‌های تروریستی نتوانستند امنیت ملی را مخدوش کنند، ما باید این مسیر را با قدرت به پیش ببریم و با همکاری و همفکری و انجام اقدامات ارزشمند، امنیت و ثبات را در کشور ارتقا دهیم.
آ هرگونه اقدامی که موجب تفرقه یا توقف و جلوگیری از رشد و توسعه کشور شود، خیانت به منافع ملی و از مصادیق نفوذ است. برجام به معنای رفع موانع است و باید در این فضا حرکت را شتابان کرد و برای دستیابی به ترقی و شکوفایی همه باید تلاش کرده و دست به دست هم دهیم تا خیر و برکت آن نصیب ملت ایران شود.
آ جمهوری اسلامی ایران تنها کشوری در منطقه است که مردم آن در یک انتخابات آزاد، سالم، گسترده و رقابتی با امنیت فراگیر شرکت می‌کنند.
آ حق‌الناس تنها به معنای حفظ رأی مردم نیست، بلکه باید کمک کنیم تا همه کسانی که طبق قانون صالح هستند، بتوانند در عرصه رقابت حضور پیدا کنند.
آ وزارت اطلاعات به هیچ حزب، جناح و گروهی تعلق ندارد، امروز امانت بزرگی در اختیار وزارت اطلاعات قرار دارد که باید به خوبی از آن حراست شود، نباید نسبت به افراد قضاوت‌های نادرست و خارج از معیار قانون، اعمال شود و اجازه ندهیم تا عده‌ای بخواهند براساس علاقمندی‌های خود به افراد و یا جناحی خاص، معیارهای قانونی را نقض کنند.
آ اطلاعات جامعه امانت نزد وزارت اطلاعات است و این وزارتخانه در بررسی صلاحیت‌ها، باید کاملاً بی‌طرف و قانونی عمل کند.

تا انتخابات

برنامه‌های یک‌سویه صداوسیما جوابگو نیست

رئیس شورای عالی سیاستگذاری اصلاح‌طلبان تأکید کرد: خلق حماسه‌ای پرشکوه‌تر از انتخابات ۹۲ را در دستور کار خود قرار داده‌ایم.
به گزارش ایلنا، محمدرضا عارف پس از ثبت‌نام در انتخابات مجلس با حضور در محل استقرار خبرنگاران در ستاد انتخابات وزارت کشور عنوان کرد: خوشحالم انتخابات دور جدید در سالی برگزار می‌شود که شعار آن همدلی و همزبانی است باور داریم مهمترین رویداد سیاسی کشور باید با تقویت همبستگی و انسجام ملی همراه باشد.
وی با تأکید بر اینکه ما باید اعتلای کشور و پاسخگوی به مطالبات مردم را دنبال کنیم، عنوان کرد: برگزاری انتخابات پرشور با مشارکت حداکثری مردم ممکن است. دستاوردهای این دولت و نقش ما در منطقه ایجاب می‌کند یک انتخابات پر شور داشته باشیم و اجازه بدهیم حرف آخر را مردم بزنند، نه تریبون‌ها.
عارف تأکید کرد: ما می‌خواهیم با جدیت کار را دنبال کنیم مهمترین کار رسانه‌ها تشویق مردم برای مشارکت است که باید جدی‌تر از گذشته با هدف مشارکت حداکثری مردم وارد شوند و اجازه دهیم همه سلیقه‌های نظام فرصت ارائه نظرات خود را داشته باشند ما نیاز به مشارکت مردم داریم ما خلق حماسه‌ای پرشکوه‌تر از انتخابات ۹۲ را در دستور کار خود قرار داده‌ایم.
وی افزود: اصرار داریم آن ۲۷ درصدی که به هر دلیلی در انتخابات سال ۹۲ حضور پیدا نکرده‌اند برای انتخابات سال جاری تشویق شوند و به صحنه بیایند که این هدف قطعاً مهمتر از این است که یک فردی از جریانی پیروز شود یا نشود که اگر این اتفاق رخ دهد همه جریان‌های سیاسی پیروزند.
رئیس بنیاد امید ایرانیان در پاسخ به اینکه در صورت پیروزی در مجلس چه کمکی به عنوان یک نماینده به دولت برای بهبود اوضاع اقتصادی کنید، خاطرنشان کرد: امیدواریم در ۲، ۳ هفته آینده برنامه راهبردی خود را ارائه دهیم که در صورت ورود به مجلس چه کنیم، اما مجلس در کنار دولت باید با اتکا به کل نیروهای فعال در اقتصاد در بهبود و رشد اشتغال و خروج از رکود برنامه‌ها را دنبال کند.
عارف درباره نقش رسانه ملی برای دعوت از چهره‌های مختلف سیاسی در برنامه‌های تلوزیونی گفت: رسانه ملی باید کاری کند که دیدگاه‌های مختلف حضور داشته باشند؛ چراکه برنامه‌های یک‌سویه با تجربه‌ای که از قبل وجود دارد نه‌تنها جوابگو نیست، بلکه به نفع آن جریان هم نخواهد بود، پس بهتر است رسانه ملی دادن تریبون به جریان‌های مختلف را در دستور کار خود قرار دهد.
رئیس شورای عالی سیاستگذاری اصلاح‌طلبان در خصوص حملاتی که به نشست‌های اصلاح‌طلبان صورت می‌گیرد، گفت: تجربه گذشته نشان می‌دهد جریان‌های تندرو نمی‌توانند با اصرار به نتایج مدنظر خود برسند و اگر نظر سنجی صورت بگیرد، خواهیم دید که همین اتفاقات جزیی نیز برای آنها نتیجه معکوس داشته است.
وی افزود: ما اصرار به حفظ آرامش داریم و تأکید داریم می‌خواهیم در همین فضا انتخابات را دنبال کنیم. توصیه ما به جریان‌های افراطی این است که در چارچوب قانون و سیاست‌های نظام و توجه به منافع ملی کار کنند البته به آنها حق می‌دهیم که در فضای برادرانه نقطه نظرات خود را دنبال کنند.

به لیست واحد اصولگرایان خیلی نزدیک شده‌ایم

یک فعال سیاسی اصولگرا اظهار کرد: به نظر می‌رسد به نقطه نهایی ائتلاف کلی و لیست واحد خیلی نزدیک شده‌ایم.
به گزارش ایلنا، حسن غفوری‌فرد پس از ثبت‌نام در انتخابات مجلس با حضور در جمع خبرنگاران گفت: یکی از مؤلفه‌هایی که ۱+۵ را پشت میز مذاکره آورد، اقتدار ما بود که بخشی از آن را مرهون رهبری و بخشی از آن را مرهون حضور در صحنه مردم هستیم.
این فعال سیاسی اصولگرا ادامه داد: انتخابات هم صحنه دیگری است که اقتدار نظام را ثابت می‌کند و نشانگر قدرت مردم است. همیشه سطح مشارکت ما از متوسط جهانی بالاتر است. از این جهت باید کاری کنیم که این روند ادامه داشته باشد و در انتخابات مجلس دهم شاهد سطح بالاتری از مشارکت باشیم.
غفوری‌فرد در مورد ائتلاف خود با اصولگرایان خاطرنشان کرد: کار زیادی برای ائتلاف اصولگرایان انجام شد و نهایتاً شورای ائتلاف تشکیل شد و بنده نیز به عنوان عضو شورای مرکزی حزب مؤتلفه با تمام وجود در این ائتلاف حضور دارم. به نظر می‌رسد به نقطه نهایی ائتلاف کلی و لیست واحد خیلی نزدیک شده‌ایم.

با حضور در وزارت کشور

زنان اصلاح‌طلب نامزد انتخابات مجلس دهم شدند

چهره‌های مشهور زنان در انتخابات مجلس و خبرگان نامزد شدند.
فاطمه راکعی، دبیرکل زنان نواندیش و اشرف بروجردی معاون سیاسی حزب اتحاد ملت با حضور در وزارت کشور برای انتخابات مجلس ثبت‌نام کردند. خدیجه جدا، فائزه توکلی، سودابه رادفر و معصومه بیات نیز از حزب ندای ایرانیان در انتخابات ثبت‌نام کرده‌اند.
پروانه مافی، عضو شورای مرکزی کارگزاران نیز نامزد انتخابات مجلس شده است.
فاطمه داداشیان عضو شورای مرکزی بنیاد امید ایرانیان و زهرا نژادبهرام عضو شورای مرکزی حزب اتحاد از جمله دیگر نامزدهای انتخابات بودند.
همچنین شیما قوشه، وکیل دادگستری و فعال حقوق زنان نیز از حوزه تهران نامزد انتخابات مجلس شد.

تا انتخابات

داوطلبانی که در ششمین روز انتخابات خبرگان ثبت‌نام کردند

ثبت‌نام ششمین روز انتخابات خبرگان رهبری با حضور داوطلبان در فرمانداری‌ها و وزارت کشور با حضور چهره‌های مختلف انجام شد.
به گزارش ایلنا، ششمین روز ثبت‌نام کاندیداهای پنجمین دوره مجلس خبرگان در حالی آغاز شد که همچون روزهای گذشته، چهره‌های مختلفی به وزارت کشور و فرمانداری‌های سراسر کشور آمده‌اند.
ثبت‌نام در روز نخست با حضور چهره‌هایی همچون احمد خاتمی همراه بود و در روز دوم نیز چهره‌های شاخصی همچون سیدحسن خمینی اعلام نامزدی کردند. روز سوم نیز تعداد چهره‌های شاخص بیشتر بود و آیت‌ا... نورمفیدی، آیت‌ا... امینی و آیت‌ا... تسخیری و آیت‌ا... موسوی بجنوردی در این روز مراحل نام‌نویسی خود را انجام دادند و در روز چهارم نیز آیت‌ا... مقتدایی، آیت‌ا... محمد یزدی و هاشمی شاهرودی، از چهره‌هایی بودند که مراحل ثبت‌نام خود را انجام دادند. در روز پنجم نیز آیت‌ا... هاشمی و رفسنجانی و حجت‌الاسلام حسن روحانی ثبت‌نام کردند.
حجت‌الاسلام محمدجواد انواری داماد آیت‌ا... احمد محسنی گرکانی، نخستین فردی بود که صبح سه شنبه با حضور در فرمانداری قم، نسبت به ثبت نام پدر همسر خود در انتخابات پنجمین دوره مجلس خبرگان رهبری اقدام کرد.
آیت‌ا... محمدعلی موحدی‌کرمانی نیز از چهره‌هایی بود که با حضور در ستاد انتخابات وزارت کشور، برای حضور در پنجمین دوره انتخابات مجلس خبرگان ثبت نام کرد.

رئیس قوه قضاییه کاندیدای خبرگان مازندران شد

رئیس قوه قضاییه برای حضور در خبرگان پنجم کاندیدا شد.
نماینده آیت‌ا... صادق آملی لاریجانی رئیس قوه قضاییه مراحل ثبت‌نام وی برای شرکت در انتخابات پنجم خبرگان رهبری از حوزه مازندران را در وزارت کشور انجام داد.
آملی لاریجانی هماکنون رئیس قوه قضاییه و عضو کنونی مجلس خبرگان رهبری است.

آیت‌ا... امامی کاشانی نامزد انتخابات خبرگان تهران شد

امام‌جمعه موقت تهران نامزد انتخابات خبرگان تهران شد.
نماینده آیت‌ا... امامی کاشانی با حضور در وزارت کشور برای انتخابات مجلس خبرگان از طرف ایشان ثبت نام کرد.
امامی کاشانی عضو فعلی مجلس خبرگان از تهران است و امام موقت جمعه تهران و عضو سابق مجلس خبرگان است.

حائری شیرازی: رهبری در جایگاه کلام‌الفصل قرار دارد

عضو فعلی مجلس خبرگان رهبری گفت: در نظام جمهوری اسلامی رهبر در جایگاه کلام‌الفصل قرار دارد، قول رهبر کلمه الفصل است و خبرگان باید نبض این مقام را در دست داشته باشند تا شرایطی را که در زمان انتخاب داشته است را تا آخر داشته باشد.
آیت‌ا... محی‌الدین حائری شیرازی روز سه‌شنبه پس از نام‌نویسی در پنجمین دوره مجلس خبرگان رهبری در جمع خبرنگاران این مطلب را بیان کرد.
وی افزود: خبرگان انتخاب‌کننده چنین مقامی هستند و باید همیشه نبض این مقام را در دست داشته باشند و به مردم اطلاع دهند که آنچه ما روز نخست بر آن مبنایی که این شخصیت را انتخاب کردیم الان هم همان خصوصیات، شرایط و وضعیت را دارد یا خیر؟
حائری شیرازی ادامه داد: توانایی، درستی و بینش رهبری در همه اجلاس‌های خبرگان رهبری مطرح و بحث می‌شود و در ذیل قطعنامه‌ای هم که به عنوان پایانی مطرح می‌کنند، به این قسمت اشاره می‌شود.
وی اضافه کرد: بر اساس حسن ظنی که بزرگان داشتند، خواستم حضور داشته باشم و برای تهران ابراز علاقه کردند و من وظیفه دانستم بپذیرم؛ امید است خداوند جامعه ما را از منتقدان دلسوز، پر و از متملقین سودجو خالی کند.

بررسی شرایط محفوظ مانده جزو رسالت‌های خبرگان است

عضو مجلس خبرگان رهبری همچنین در پاسخ به سؤالی در خصوص نظارت بر رهبری گفت: واژه نظارت در قانون‌های اساسی نیامده است اما در کمیسیون‌هایی که مجلس خبرگان دارند، بررسی شرایط محفوظ مانده جزو رسالت خبرگان است که رعایت و دقت می‌کنند.
حائری شیرازی افزود: بیشتر از آن را در جلسات خصوصی و دیداری که با رهبر بزرگوار داشته باشند مطرح می‌کنند، ایشان هم نظری داشته باشند، منتقل می‌کنند.
وی افزود: اصول کار همین است که تمام شرایطی که روز نخستین بر اساس آن شرایط انتخاب شده این شرایط در جایگاه خودش باشد.

حجت‌الاسلام سید علی حسینی داوطلب نمایندگی مجلس خبرگان رهبری شد

حجت‌الاسلام والمسلمین سید علی حسینی امام‌جمعه خمین، روز سه‌شنبه با حضور در فرمانداری قم، داوطلب نمایندگی مجلس خبرگان رهبری از حوزه انتخابیه استان مرکزی شد.
وی پس از نام‌نویسی اشاره به اینکه همه دوره‌های مجلس خبرگان رهبری دارای اهمیت است گفت: این دوره حساسیت بیشتری دارد، لذا باید تلاش کنیم افراد شایسته‌تر و عالم‌تر به مجلس خبرگان رهبری راه یابند.

حمله از نوژه به داعش

▪ مؤسسه «امریکن انترپرایز» مدعی شده جنگنده‌های روسیه برای حمله به مواضع داعش از پایگاه هوایی شهید نوژه همدان استفاده می‌کنند

یک اندیشکده آمریکایی با استناد به تصاویر ماهواره‌ای و تحلیل‌ها، مدعی استفاده جنگنده، بمب‌افکن‌های روسیه از پایگاه‌های هوایی ایران از جمله پایگاه شهید نوژه همدان برای حمله به مواضع داعش در سوریه شد.
فارس آورده که اندیشکده «امریکن انترپرایز» در گزارشی با ادعای استفاده از فضا و پایگاه‌های هوایی ایران از سوی نیروی هوایی روسیه نوشت: به نظر می‌رسد ارتش ایران اجازه دسترسی و استفاده از پایگاه‌های هوایی خود را در حمایت از روسیه در حمله علیه مواضع مخالفان دولت سوریه می‌دهد.
در این گزارش با اشاره به «اتکا بیشتر مسکو به ایران» در حمایت از دولت «بشار اسد» رئیس‌جمهور سوریه آمده است: «ولادیمیر پوتین» رئیس‌جمهور روسیه نیاز به دالان هوایی مطمئن و آشکاری برای حملات خود در سوریه دارد و این دالان هوایی ضرورتاً از فضای ایران عبور می‌کند و این مسأله در هنگامه افزایش تنش بین ترکیه و روسیه است. واقعیتی که افزایش وابستگی روسیه به ایران را نشان می‌دهد.
بر اساس این گزارش، جنگنده‌های ایرانی بمب‌افکن‌های روس را در هنگام عبور از فضای کشور خود پشتیبانی می‌کنند و در این مأموریت «توپولوف ۱۶۰ بلک جک» (Tu-95MS Bear)، «توپولف ۹۵ ام اس» (Tu-95MS Bear) و «توپولوف ۲۲ ام» (Tu-22M Backfire) از اواخر نوامبر و از مسیر جنوب غربی ایران مأموریت علیه داعش در سوریه را آغاز کردند. این جنگنده، بمب‌افکن‌ها با گذر از جنوب غربی تهران، عبور از اصفهان و اهواز و گذر از بصره در عراق عازم عملیاتشان در سوریه شدند.
به نوشته این اندیشکده، تحلیل تصاویر ماهواره‌ای نشان می‌دهد که حداقل در یک مورد جنگنده‌های پیشرفته روسی عازم عملیات سوریه یا در مسیر بازگشت از عملیات از پایگاه‌های هوایی ایران استفاده کردند. همچنین پایگاه هوایی شهید نوژه در غرب ایران و در شمال استان همدان (پایگاه سوم شکاری کبودراهنگ) نیز از سوی جنگنده «سوخو ۳۴ فول بک» و هواپیمای ترابری «ایلوشین ۷۶» در ۲۴ نوامبر سال جاری استفاده شده است.
در انتهای این گزارش آمده است: زمان رویت جنگنده سوخو ۳۴ روسیه در پایگاه شهید نوژه همدان و انتظار برای هواپیمای ترابری ایلوشین ۷۶ نشان می‌دهد که این جنگنده در صدد عملیات پشتیبانی و تعمیر یا جایگزینی نفرات و ترک فوری پایگاه مذکور بوده است.

یک وزیر دیگر دولت احمدی‌نژاد نامزد مجلس دهم شد

وزیر بهداشت دولت احمدی‌نژاد با حضور در وزارت کشور، نامزد مجلس دهم شد.
محمدحسن طریقت‌منفرد، وزیر بهداشت دولت احمدی‌نژاد، با حضور در ستاد انتخابات کشور از حوزه انتخابیه تهران داوطلب نمایندگی مجلس شد. طریقت منفرد که چشم‌پزشک است، در دولت دوم محمود احمدی‌نژاد در پی عزل مرضیه وحید دستجردی، حدود ٦ ماه سرپرست «وزارت بهداشت، درمان و آموزش پزشکی» شد.
این وزیر دولت قبل در سال‌های گذشته عضو هیأت مدیره و معاونت درمان سازمان تأمین اجتماعی، معاونت سیاستگذاری و برنامه‌ریزی وزارت رفاه و تأمین اجتماعی بوده است. وی از نخستین وزرای دولت قبل بود که برای ارائه برنامه‌هایش پیش از شروع به‌کار رسمی روحانی به دیدار وی رفت. طریقت منفرد پس از ثبت نامش گفت: فعلاً برای انتخابات با هیچ کسی صحبت نکردم و در پاسخ به این سؤال که آیا با احمدی‌نژاد مشورت کرده‌اید، گفت: نیاز به مشورت نیست و خودم آدم بزرگی هستم.

پیام تاریخ، تمدن و فرهنگ مادستان
The Message Of Madestan's History & Civilization & Culture
روزنامه همدان پیام
۵
چهارشنبه ● ۲ دی ماه ۱۳۹۴ ● شماره ۲۵۲۸
گردشگری و میراث
gardesh@hamedanpayam.com

امضای تفاهم‌نامه همکاری میان ایران و اسلوونی

کانون جهانگردی و اتومبیلرانی جمهوری اسلامی ایران و مؤسسه اتومبیلرانی و موتورسواری اسلوونی، به منظور توسعه همکاری‌ها در زمینه فعالیت‌های مشترک، تفاهم‌نامه همکاری امضا کردند.

به گزارش روابط عمومی کانون جهانگردی و اتومبیلرانی، ابوالقاسم ایرجی مدیرعامل کانون جهانگردی و اتومبیلرانی جمهوری اسلامی ایران (TACI) و آنتون برزنیک، مدیر مؤسسه اتومبیلرانی و موتورسواری اسلوونی (AMZS)، در نشستی مشترک در هتل اینترکانتیننتال پاریس، توسعه مناسبات میان این دو مؤسسه را بررسی کرده و تفاهم‌نامه همکاری در زمینه‌های ایمنی راه‌ها، امداد خودرو و فعالیت‌های اتومبیلرانی گردشگری (جهانگردی) امضا کردند.

بازرسان کنوانسیون گردشگری به ایران آمدند

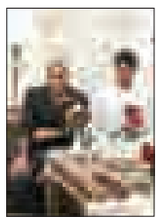

نایب‌رئیس کنوانسیون جهانی راهنمایان گردشگری و رئیس کمیته آموزش این کنوانسیون بامداد جمعه ۲۷ آذرماه وارد ایران شده و شرایط هتل‌ها و دیگر زیرساخت‌های لازم را بررسی می‌کنند تا نظر خود را در رابطه با صلاحیت ایران برای میزبانی این کنوانسیون در سال ۲۰۱۷ اعلام کنند.

روبی روی و ایوانا به عنوان بازرسان کنوانسیون از هتل هما و اسپیناس تهران دیدن کرده و در ادامه از مرکز شهر تهران برای بررسی وضعیت واکینگ‌تور و تورهای اختیاری بازدید کردند.براساس این گزارش، آنها همچنین وضعیت پارکینگ، ترافیک، سیستم اطفای حریق و استانداردهای دیگر را در شهر و هتل‌ها بررسی می‌کنند و نظر نهایی خود را در یک کنفرانس خبری که روز ٦ دی‌ماه امسال برگزار خواهد شد اعلام می‌کنند.

تبیین شاخص در کنفرانس بین‌المللی برند گردشگری

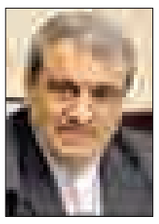

«این آخرین کنفرانس خواهد بود که در حوزه برند گردشگری در ایران برگزار می‌شود و قرار است در این کنفرانس، شاخصی در حوزه برند تبیین شود.»

معاون گردشگری سازمان میراث فرهنگی، صنایع دستی و گردشگری گفت: «این آخرین کنفرانس خواهد بود. در ضمن آنچه در دوره‌های گذشته انجام شده است به ما ربطی ندارد از ما آنچه را مطالبه کنید که در دوره ما اتفاق افتاده است.» به گفته مرتضی رحمانی‌موحد، برند شدن مراحل مختلف دارد تا برندسازی انجام شود. مقدمات کار که مشخص کردن شعار و لوگوی گردشگری است در واقع ۲۰ درصد کار است که باید شاخص‌های آن را مشخص کنیم. در این راستا اگر این مهم تابع چارچوب و ضوابط نباشد، دارای جامعیت لازم نخواهد بود.

صابون گردشگری زیر پای سروش را هم خالی کرد

۱۸ماه مدیریت بر گردشگری که قرار است توسعه بیاورد

۷ ماه پس از آمدن نیکبخت به همدان، یک سال و شش ماه پیش زمانی که استاندار همدان ریحان سروش‌مقدم را به عنوان مدیرکل میراث فرهنگی استان همدان انتخاب کرد خطاب به معاون توسعه مدیریت سازمان میراث فرهنگی کشور گفت: از شرایط گردشگری همدان راضی نیستیم، وی معتقد بود در دوره جدید باید بیشتر کار شود تا شایستگی‌های همدان به کشور و دنیا معرفی شود.

در تاریخ ۳۰ خردادماه سال ۱۳۹۳ محمدناصر نیکبخت به حضور در جلسه هیأت دولت آن زمان اشاره کرده و از تأکیدات رئیس‌جمهور و معاون وی چنین گفت: برای آنها شرایط همدان قابل قبول نیست و در حد استحقاق و شایستگی همدان کاری نشده است و برنامه ما تغییر مدیر سازمان در همدان است.

در آن زمان استاندار همدان اظهار امیدواری کرده بود که با تیم مدیریت جدید در سازمان بتواند جایگاه شایسته کشور ایران که ویژگی‌های یک قاره را دارد را تعریف کند، زیرا میراث فرهنگی با تدبیر می‌تواند بزرگترین خدمت را در این زمینه داشته باشد.

مدیریت استان با سازمان همسو و همراه باشد

همچنین سمیعا... حسینی‌مکارم معاون توسعه مدیریت سازمان میراث فرهنگی، صنایع دستی و گردشگری کشور نیز عنوان کرده بود برنامه‌های ریحان سروش‌مقدم با رویکردهای سازمان هماهنگ است و سیاست سازمان این است که مدیریت استان با سازمان همسو و همراه باشد به هر ترتیب با پشت سر گذاشته شدن این شرایط سروش‌مقدم به صورت رسمی مسئولیت خود را در تاریخ یکم تیرماه سال ۱۳۹۳ بر عهده گرفت.

در مراسم معارفه سروش مقدم، معاون عمرانی استاندار گفت: گزینه‌های متعددی برای این سمت مدنظر بود که هر یک بنا بر دلایلی به سرانجام نرسید اما سروش مقدم انتخاب شخص استاندار بود و از آنجا که وی با حساسیت استاندار انتخاب شده است باید بداند در این راه پیگیری و انسجام امور، شرایط ایده‌آلی در برنامه‌های اجرایی برای همدان ایجاد می‌کند.

سروش مقدم به صورت رسمی از یکم تیرماه سال ۱۳۹۳ مسئولیت خود را به عنوان مدیرکل میراث فرهنگی در همدان بر عهده گرفت.وی تا پیش از آن به مدت ٤ سال رئیس سازمان مسکن و شهرسازی چهارمحال و بختیاری بود و سابقه اجرایی خود در استان همدان را در سال ۱۳۸۵ به عنوان رئیس سازمان مسکن و شهرسازی استان تجربه کرده است و در سال ۱۳۸۸ سروش‌مقدم مسئولیت خود را واگذار کرد و در سال‌های ۹۲ و ۹۳ دبیر کمیسیون راهبردی سازمان مجری ساختمان‌ها و تأسیسات دولتی و عمومی بوده است.

ریحان سروش‌مقدم که اصالتی بختیاری دارد دانش‌آموخته رشته کارآفرینی در دانشگاه تهران است و زمانی که سکاندار مدیریت میراث فرهنگی شد عنوان کرد می‌خواهم همدان را جهان شهر ببینم.

برنامه‌هایی که معطل چون و چراهای مختلفی ماند

در یک سال و نیم حضور سروش‌مقدم به عنوان مدیرکل میراث فرهنگی وی برنامه‌های متعددی را ارائه داد. برنامه‌هایی که بخشی از آنها به اجرا درآمد و بخش معطل چون و چراهای مختلفی ماند.

وی معتقد بود همدان را باید جهان شهر دید، این استان باید از معبر گردشگری خارج و به مقصد تبدیل شود، گردشگری سلامت باید در همدان رونق بگیرد، یکی از ٦ اثر پیشنهادی همدان باید به ثبت جهانی برسد لباس و غذای سنتی همدان مطالعه و معرفی شود و تبلیغات و بازاریابی راه نجاتی برای گردشگری همدان باشد. روزهای مدیریتی وی گذشت و برنامه‌ها و طرح‌ها یکی پس از دیگری یا به اجرا در آمد و یا در آرشیو جلسات برای پیگیری‌های بعدی ثبت شد .

یکم مهرماه سالجاری استاندار همدان در مراسم تکریم سرپرست معاونت برنامه‌ریزی استانداری و معارفه رئیس سازمان مدیریت و برنامه‌ریزی استان اعلام کرد چندی پیش ریحان سروش‌مقدم مدیرکل میراث فرهنگی صنایع دستی و گردشگری استان از من خواست تا از همدان برود و بیش از این نمی‌تواند در استان کار کند.

به دنبال این اعلام رسانه‌ای نیکبخت در گفت وگوی اختصاصی با همدان‌پیام گفت: به این دلیل که مدیرکل میراث فرهنگی و گردشگری تمایل به ماندن در این پست را نداشت و با توجه به پاره‌ای کمبود امکانات که خودشان عنوان می‌کردند با این تغییر موافقت شد. وی افزود: باید قبول کرد که نمی‌توان کسی را به زور یا علی‌رغم میل باطنی در جایی نگه‌داشت چون ممکن است بازدهی مناسبی نداشته باشد.

مدیریت فعلی توان برآورده کردن انتظارات استان را نداشت

اکنون پس از گذشت یک سال و شش ماه مسئولیت و استعفای این مدیر، معاون عمرانی استاندار هم گلایه‌هایی کرده است مبنی بر اینکه مدیریت فعلی توان برآورده کردن انتظارات استان در حوزه گردشگری را نداشت.

عراقی در گفت وگو با تسنیم در این زمینه عنوان کرده است سرعت برنامه‌های حوزه گردشگری با مطالبات مردم در این حوزه همخوانی نداشته و هماهنگ کردن این دو نیازمند تلاش بسیار است.

از نگاه این مقام مسئول میراث فرهنگی استان کارشناس قوی ندارد و ساختار آن نیز ضعیف است و حداقل‌های مورد انتظار در حوزه میراث فرهنگی و گردشگری در یکی دو سال گذشته عملیاتی نشد وی با همه این موارد باز هم تأکید کرد: سروش مقدم انتخاب شخص استاندار بوده و این اظهارنظر برای این بود که وی به خوبی کار خود را انجام داده و این حوزه را دچار تغییرات اساسی کرد.

در زمینه چرایی تغییر مدیرکل میراث فرهنگی معاون استاندار صراحتاً عنوان کرد: رفتن وی را باید خود پاسخ دهد ولی تحلیل من این است که با توجه به شرایطی که وی می‌بیند احساس کرده موفق نبوده و توان برآورده کردن انتظارات را نداشته است.

این شرایط بیانگر آن است که مهمترین محور توسعه استان سال‌هاست در چون و چرای نوع مدیریت‌هاست. هنوز پس از سال‌های سال چالش انتخاب مدیرکلی برای حساس‌ترین حوزه کاری به قوت خود باقی است و به نظر می‌رسد چگونگی پیشرفت برنامه‌ها اکنون دیگر فراتر از بود و نبود اعتبار، افراد بومی و کارشناس است به نظر می‌رسد آنگونه که باید محور توسعه استان همدان حال و روز خوبی ندارد و برای بهبود شرایط نیازمند حساسیت‌های ویژه برای انتخاب تصمیم‌گیران اصلی در این حوزه است .

میراث فرهنگی همدان به‌تنهایی توان برگزاری جشنواره زمستانی را ندارد

اداره میراث فرهنگی استان همدان در چند سال اخیر متولی برگزاری جشنواره زمستانی در همدان بود که کم‌وبیش توانست با برنامه‌های مختلف تا حدی گردشگرانی را به استان بکشاند و سال گذشته نیز هشتمین جشنواره زمستانی همدان برگزار شد.

سال گذشته برنامه‌ریزی برای برگزاری جشنواره زمستانی ماه‌ها پیش از برگزاری جشنواره انجام شده بود و جلسات مختلف خبر از برپایی جشنواره زمستانی می‌داد اما امسال با وجود اینکه بارش برف از آذرماه در همدان آغاز شده و شرایط برای برگزاری برنامه‌های زمستانی مانند مسابقات اسکی و یخ‌نوردی و یا مسابقه آدم‌برفی و... آماده است تاکنون خبری از برگزاری جشنواره زمستانی نشده و در واقع برگزار شدن و یا نشدن جشنواره زمستانی در هاله‌ای از ابهام قرار دارد.

این در حالیست که سال گذشته نباریدن برف مشکلاتی در برپایی برنامه‌ها ایجاد کرد، حال آنکه امسال همدان پیش از فرارسیدن زمستان از نعمت برف برخوردار شده و شرایط طبیعی برای برگزاری جشنواره مهیاست و حال این سؤال پیش آمده که با وجود آماده بودن شرایط طبیعی و جوی برای برپایی جشنواره زمستانی همدان آیا این جشنواره برگزار خواهد شد و یا نه؟

معاون گردشگری میراث فرهنگی استان همدان که پیش از این به همدان پیام عنوان کرده بود در تلاش برای رایزنی با فعالان گردشگری برای برگزاری جشنواره امسال است به مهر گفت: برگزاری جشنواره زمستانی در سالجاری هنوز تصویب نشده است. علی خاکسار اظهار کرد: برگزار شدن و یا نشدن جشنواره زمستانی سالجاری هنوز قطعی نیست و متأسفانه این موضوع به دلیل نبود اعتبار معطل مانده است.

وی در ادامه بیان کرد: سال گذشته اعتباراتی برای برگزاری جشنواره زمستانی وجود داشت اما امسال با توجه به وضعیت اعتبارات و نبود بودجه کافی و لازم برای برپایی جشنواره زمستانی، میراث فرهنگی استان به تنهایی توان برگزاری جشنواره زمستانی را ندارد.

شناسه

سماع درویشان در شهرهای ترکیه

همزمان با برگزاری جشنواره رقص سماع در قونیه، آرامگاه مولانا جلال الدین، درویشان در سراسر ترکیه مراسم رقص عرفانی سماع را به جای آوردند

منبع:Guardian

حج

اعزام ۶۴ هزار ایرانی به حج تمتع

۱/۵ میلیون نفر در کشور در نوبت حج تمتع هستند

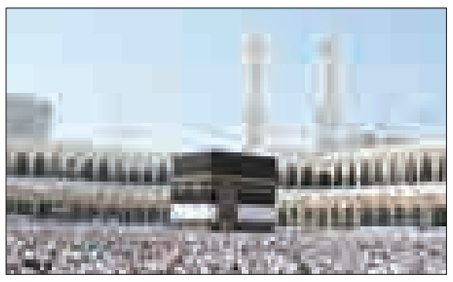

رئیس سازمان حج و زیارت از اعزام ٦٤ هزار نفر ایرانی به حج تمتع در صورت موافقت دولت سعودی در سال ۹۵ خبر داد.

سعید اوحدی در حاشیه سفر خود به گیلان در گفت‌وگو با فارس گفت: ۱/۵ میلیون نفر در کشور در نوبت حج تمتع هستند.

وی از اعزام ٦٤ هزار نفر ایرانی به حج تمتع در صورت موافقت دولت عربستان سعودی در سال ۹۵ خبر داد و افزود: اعزام زائران مذکور با ۲۰ درصد افزایش انجام می‌شود.

رئیس سازمان حج و زیارت با اشاره به جان‌باختگان فاجعه منا، بیان کرد: از مجموع ۷ هزار و ۷۰۰ نفر جان‌باخته کشورهای مختلف در منا ٤٦١ نفر مربوط به ایران بود و ۱۰ نفر مفقودالاثر هستند.

اوحدی در مورد وضعیت حقوقی جان‌باختگان منا، گفت: وضعیت حقوقی جان‌باختگان از طریق وزارت امور خارجه در حال پیگیری است و تمهیدات لازم در این مورد اندیشیده شده و اهتمام ویژه‌ای در این مورد داریم.

وی در پایان با بیان اینکه تعداد یک میلیون و ٦۰۰ هزار زائر ایرانی در اربعین امسال به کربلای معلی مشرف شدند، تصریح کرد: سال آینده برنامه‌های ویژه‌ای برای اعزام زائران به کربلای معلی اندیشیده شده است.

دیرینه

نشان ۱۵۰۰ ساله دانشگاه تهران در آلمان

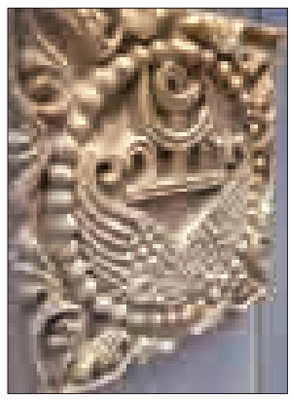

نشان دانشگاه تهران را از طرح یکی از سفالینه‌های نقش برجسته تیسفون اقتباس کرده‌اند که می‌گویند اصل کاشی با نزدیک به هزار و ۵۰۰ سال قدمت، در موزه متروپولیتن نیویورک نگهداری می‌شود، لوحی که ظاهراً نمونه‌ای دیگر از آن به موزه "پرگامون" برلین سپرده شده است.

به گزارش ایسنا، در بخش ایران باستان موزه "پرگامون" در پایتخت آلمان که یکی از غنی‌ترین و ارزشمندترین موزه‌های جهان به شمار می‌آید، الواح و آثاری از ایران به نمایش گذاشته شده که شاید لوح سفالین ساسانی کوچکترین آنها باشد.

این موزه که سالانه بیش از یک میلیون نفر بازدیدکننده دارد، رده پنجم موزه‌های با ارزش اروپا را به خود اختصاص داده است.

لوح نقش برجسته ساسانی که در این موزه به نمایش گذاشته شده، در دوره خود نشانی خانوادگی محسوب می‌شد که تصویر آن در مُهرهای ساسانی نیز به چشم می‌خورد.

این اثر مربع شکل که ابعاد آن ۳۹/۵سانتی‌متر است، از تیسفون – شهری که در دوره اشکانیان و ساسانیان، پایتخت و مرکز مهم سیاسی و اقتصادی ایران باستان بوده و اکنون در حوزه عراق قرار گرفته – به دست آمده و در اواخر سده ششم میلادی یا اوایل سده هفتم میلادی ساخته شده است.

لوح ساسانی در موزه برلین

در پلاکی که از تیسفون به دست آمده و محسن مقدم، استاد فقید دانشکده هنرهای زیبا، آن را برای نشان دانشگاه تهران پیشنهاد و مرتضی ممیز طراحی کرد، واژه‌ای به خط پهلوی در میان دو بال قرار گرفته که به صورت «افزوت» (امرود) به معنای فراوانی و افزونی و نیز به صورت «ایلان» (ایران) و نیز به صورت «او» برای کلمه اورمزد به معنای اهورا مزدا و یا صرفاً اسم هرمزه و هرمز خوانده شده است.

در نشان طراحی شده برای دانشگاه تهران نیز نام این دانشگاه به جای آن واژه پهلوی، با نگارشی شبیه این خط، بین دو بالِ نقش برجسته نشسته است. پلاک کشف شده از تیسفون، نمونه‌ای از لوحی است که با تزئینات مشابه در کاخ ساسانی دامغان یافته شده است.

در الواح و مُهرهای ساسانی، بال‌هایی که می‌تواند متعلق به عقاب باشد بخشی از تزیین نشان‌ها و مُهرهای آن دوره به حساب می‌آید. این بال‌ها در اواخر دوره ساسانی روی تاج‌ها نیز حک می‌شد. در شاهنامه فردوسی نیز این تاج‌ها با عنوان "تاج‌های دوپر" یاد شده است.

خبر

فرایند احیای اماکن فرهنگی- تاریخی و عوامل مؤثر بر آن

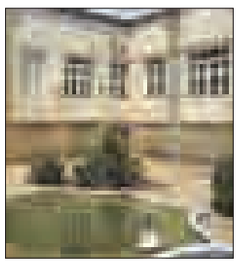

به رسمیت شناختن احیا به عنوان یک فرایند، مستلزم آن است که این روند را واجد سه ویژگی مهم بدانند؛ نخست اینکه احیا مسیری هدفمند است، دوم اینکه دارای آغاز و انجام است و سوم اینکه مرحله به مرحله انجام می‌شود. بدیهی است که تعیین هدف یا اهداف این فرایند و نیز تعریف محدوده‌های مکانی و زمانی آغاز و پایان آن و در نهایت طراحی و برنامه‌ریزی و اجرای مراحل مختلف، هر یک متأثر از عوامل مختلفی است که بدون آگاهی و شناخت درست آنها نمی‌توان مسیری بی‌نقص و علمی برای فرایند احیا در نظر گرفت. هسته اصلی روش علمی همان تعریف درست پرسش‌ها یا پرسش‌سازی است.

همه ما نسبت به اینکه یک پرسش نامناسب، پاسخی نامناسب در پی خواهد داشت آگاهیم. همین قاعده درباره احیا صادق است. بیان درست صورت مسأله همان هنر احیاست. فرایند حفاظت و احیای بناهای تاریخی، به‌ویژه آنجا که با کاربردهای عمومی و نه اختصاصی، تعریف می‌شود، به سبب سروکار داشتن با زمینه‌ها و عوامل مختلف، بسیار پیچیده است. در طرح احیا از یکسو باید اعتبار و اصالت نهفته در بناهای تاریخی در مقام اسناد به‌جای مانده از گذشته را در نظر گرفت و از سوی دیگر باید به نیازهای زندگی امروزی پاسخ داد.

اصول ناظر بر احیا

توان‌بخشی نیز تابع چهار اصل مهم حداقل دخالت، برگشت‌پذیری، برتری تعمیر بر تعویض اجزا و عناصر، استفاده از فناوری‌ها و مصالح سنتی و اصلی است.

مراحل فرایند احیا

۱- انتخاب مکان مناسب: آیا هر مکان تاریخی و فرهنگی قابل احیاست؟ این نخستین پرسشی است که هر متخصص فعال در زمینه مرمت و احیا از خود می‌پرسد، زیرا اهمیت این پرسش و پاسخ مناسب به آن بسیار تعیین‌کننده است. در سال‌های اخیر شاهد نمونه‌های بسیاری از مداخلات خیرخواهانه ولی کاملاً مخرب در بناهای تاریخی بوده‌ایم که کسانی بدون توجه به ویژگی‌ها، ارزش‌ها و اصالت نهفته در آثار، یکپارچگی و هویت آنها را در معرض تخریب قرار داده‌اند. این مداخلات در پس شعارهای زیبایی چون توسعه، ارتقا، نوسازی، بهسازی و حتی احیا انجام می‌گیرد. برای احراز قابلیت احیای بناها و اماکن تاریخی- فرهنگی وجود شرایط و ویژگی‌های زیر در آنها ضروری است:

الف- انطباق ظرفیت‌های اثر با نیازهای معاصر و بهره‌برداری از آن ممکن باشد.

ب- با توجه به اسناد و مدارک موجود امکان مرمت علمی فراهم باشد.

ج- امکان احیا با حفظ بقا، اصالت و ارتقای اثر موجود باشد.

د- تثبیت یا تغییر یا ارتقای کاربری اثر ممکن باشد.

۲- کاربری متناسب: هنگام انتخاب کاربری جدید برای یک مکان تاریخی، باید به پرسش‌های متعددی پاسخ داد. آیا بنای موجود که در طول زمان دچار فرسایش شده توان تحمل حجم کاربران جدید را دارد؟ آیا کاربری انتخاب شده در طول زمان به تزئینات و ارزش‌های مربوط به آنها آسیب نمی‌رساند؟ آیا دامنه دخالت‌های ما در اعطای کاربری جدید پذیرفتنی خواهد بود؟ آیا کاربری جدید اصالت و یکپارچگی مکان تاریخی را تهدید نمی‌کند؟ از آنجا که دارایی‌های فرهنگی- کالبدی از مهمترین منابع تجدیدناپذیر جهان به‌شمار می‌آید، باید تلاش ویژه‌ای در جهت رفع توازن نداشتن بین نیازهای ما و حفاظت از آن میراث به انجام برسد.

۳-طراحی و اجرا

از منظر کلی، مهمترین بخش از فرایند احیا، مرحله تهیه طرح و اجرای آن است. در نظام اجرایی ملی، جایگاه مراحل مطالعات و تهیه طرح و اجرا کاملاً شناخته شده اما تجربیات ۱۰ ساله اخیر، به‌ویژه در طرح پردیسان، نشان می‌دهد که تفاوت‌های ماهوی بخش مرمت و احیا با ساخت و سازهای رایج در سطح ایران انکارناپذیر است.

٤-بهره‌برداری

دوره بهره‌برداری از مهمترین بخش‌های فرایند احیاست که نیازمند توجه و دقتی ویژه است. آنچه ما از آن با عنوان مراقبت و نگهداری یاد می‌کنیم، در واقع ادامه عملیات حفاظت است که با هدف پیشگیری از ایجاد آسیب‌های تازه اعمال می‌شود.

فرایند مراقبت، به‌ویژه در دوره بهره‌برداری و پایان عملیات توان‌بخشی بسیار اهمیت دارد. هنگام بهره‌برداری از اماکن تاریخی برخی نکات کلیدی همچون توجه به مدیریت و ایجاد هماهنگی میان فعالیت‌های مراقبتی و سایر تمهیدات، توجه به نگرش جامع و سازمانی نسبت به مراقبت فعالیت‌های پراکنده و جداگانه و تعیین چارچوب‌های شفاف برای تصمیم‌گیری را باید در نظر گرفت.

همچنین توجه به دلایل توجیهی، سازمانی و اقتصادی مربوط به اصل حداقل دخالت و ارزیابی نکات مثبت و منفی مرتبط در بنا جهت امور مراقبتی و به حداقل رساندن تنش‌های میان سه عامل؛ ضرورت‌های قانونی، نیازمندی‌های کاربری و اصول حفاظتی، از دیگر مواردی است که باید در بهره‌برداری از بنا در نظر داشت.

چاپ همچنان درگیر کلیشه و حرف است
در صفحه ۷ بخوانید
7 NEXT PAGE

پیام تاریخ، تمدن و فرهنگ مادستان
The Message Of Madestan's History & Civilization & Culture
روزنامه همدان پیام
۶
چهارشنبه ● ۲ دی ماه ۱۳۹۴ ● شماره ۲۵۲۸
فرهنگ و هنر
farhang@hamedanpayam.com

برگزاری نخستین نشست کتابخوان مدرسه‌ای در کبودراهنگ

نخستین نشست کتابخوان مدرسه‌ای در کبودراهنگ در کتابخانه عمومی غدیر برگزار شد.
این نشست‌ها با هدف ترویج فرهنگ مطالعه و کتابخوانی و به اشتراک‌گذاری کتاب‌های خوانده شـــده، در بین دانش‌آموزان برگزار می‌شـــود. به گزارش روابط عمومی اداره‌کل کتابخانه‌های عمومی استان همدان، نخستین نشست کتابخوان مدرسه‌ای با حضور مسئولان کتابخانه‌ها، معلمان و دانش‌آموزان در مدرسه فاطمیه شهر کبودراهنگ برگزار شد. مسئول کتابخانه عمومی غدیر درباره برگزاری این نشست گفت: این نشست‌ها با هدف ترویج مطالعه و کتابخوانی و به اشتراک‌گذاری کتاب‌های خوانده شده در بین دانش‌آموزان و معرفی کتاب‌های مفید و کاربردی در مدارس برگزار می‌شود. فرشته پیری افزود: نشست‌های کتابخوان در ایجاد همبستگی بین دانش‌آموزان مدارس و کتابخانه و تأثیر آن در ایجاد حس رقابت سالم و افزایش اعتماد به نفس در آنها بسیار مؤثر بوده و تلاش می‌شود در این راستا نشست‌های دیگری در سایر مدارس برگزار شود. وی گفت: در این نشست ۸ نفر از دانش‌آموزان به معرفی کتاب‌های انتخابی خود پرداختند که خلاصه کتاب‌های ارائه شده به شرح زیر است:
نخستین کتاب "راز مثل‌های ما" نوشته محمد میرکیانی، نشر محراب قلم که توسط صبا شاوه‌ای ارائه شد. دومین کتاب "قصه ما همین بود" نوشته محمد میرکیانی، نشر پیام آزادی که توسط مهسا بیاتی ارائه شد.
در ادامه ســـومین کتاب، رمان "خشم و سکوت" نوشته آن همپسون، نشر لیوســـا که توسط فرشته پیری ارائه شـــد. چهارمین کتاب "شازده کوچولو" نوشـــته آنتوان دوسنت اگزوپری، نشـــر خورشید، پنجمین داستان "دایره وحشت" نوشته آر ال استانین، نشر ویدا که توسط خدیجه هلاجی، ششمین کتاب "راز نگین سرخ"، هفتمین کتاب "نمکی و مار عینکی" ارائه شد.

کارهای فرهنگی با پـــول نه با زبان نـــرم به نتیجه می رسد

ملایر- خبرنگار همدان‌پیام: نخســـتین همایش فعالان فرهنگی شهرســـتان ملایر با حضور مسئولان و رابطان فرهنگی شهرستان در حالی برگزار شد که این رابطان از فعالان فرهنگی روســـتاها انتخاب شـــده و هدف فرهنگ‌سازی و مبارزه با تهاجم فرهنگی و ایجاد جنبش وتحرک در بین جوانان عنوان شده است.
امام جمعه موقت شهرســـتان ملایر با اشاره به اینکـــه جاهلیت مدرن در قرن بیســـت ویکم اســـت گفت: امروز بت زمان ما آنتن ماهواره و شـــبکه‌هایی است که توسط فرد صهیونیستی غول بین‌المللی جهانی ساخته شده است که روزنامه در لندن چاپ می‌کند و فیلم عکس فســـاد و فحشا و منکرات را برای ما می‌فرستد.
حجت‌الاسلام سید حســـن فاضلیان با بیان اینکه دشـــمن متوجه قدرت ما و گسترش جبهه مقاومت در جهان شـــده است افزود: دشـــمن مانند خوره با بی‌حجابی، رشـــوه، پارتی‌بـــازی، بدحجابـــی بی‌حیایـــی، ربا، نزول‌خواری، فساد، فحشا و منکرات به جان ما افتاده است.
وی خطاب بـــه رابطان فرهنگی اظهار کرد: در این شرایط کار شما بسیار سخت است. جبهه فعالیت فرهنگی بسیار متفاوت با جبهه نظامی است، زیرا در تهاجم فرهنگی شیطان در بیخ خانه، کوچـــه، خیابان لانه می‌کند و در فکر آدم‌ها راجع به خدا، قیامت و امامت شبهه می‌اندازد و این جنگ فرهنگی است و شما کاری سنگین حساس و ظریف دارید.
بخشـــدار مرکزی ملایر هم بـــا بیان اینکه بـــا کمک خیریـــن و اســـتفاده از اعتبارات فرهنگی ۲۰ میلیون تومان برای جمع‌آوری ماهواره هزینه شـــده اســـت گفت: باید در این خصوص فرهنگ‌ســـازی شود تا مردم مضرات ماهواره را بدانند.
حسین فارسی با اشـــاره به اینکه مسأله در خصـــوص مواد مخدر جلســـاتی با فعالان فرهنگی برگزار شده اســـت افزود: استفاده از کارشناســـان خبره در نمازهای جماعت جهت آگاه‌ســـازی مردم بسیار مفید خواهد بود.
وی با بیـــان اینکه اعتبارات برای خانه عالم پیش‌بینی شده است گفت: حضور روحانی در روستاها نیاز است برخی روستاها مشکل فرهنگی دارنـــد و دچار درگیری‌های قومی قبیله‌ای هستند که اگر روحانی حضور داشته باشد این اتفاقات نمی‌افتد.
مشاور قرآنی مدیرکل اداره فرهنگ و ارشاد هم با بیان اینکه طرح رابطان فرهنگی طرح خوبی است افزود: اما باید برای ساز و کار آن برنامه‌ریزی شود و رابطان ضمانت اجرایی داشته باشند ضمن اینکه ادارات توجیه شوند همچنین با آمایش و امکان‌سنجی هر روستا شرح انتظارات تعیین شود.
حجت‌الاســـلام طالب ترکاشوند با اشاره به اینکه باید امور برنامه‌ریزی شـــده و علمی پیش بـــرود گفت: امروز ۳۷ ســـال از نظام انقـــلاب می‌گذرد اگر علمـــی و تخصصی پیش نرویم کارها گره برگره افزوده می‌شود.
وی با اشـــاره به فرهنگ‌ســـازی در جامعه خاطرنشان کرد: در حال حاضر مصرف‌کننده مواد مخدر در نوع تریاک، حشیش و سپس بحـــث صنعتی وجـــود دارد و خواســـته یا ناخواسته نیروی سرمایه‌ای، انسانی و فکری در این مســـیر هزینه می‌شود در حالی که با برخورد، امر به معروف و نهی از منکر قابل حل نیست.
ترکاشـــوند افزود: به جرات می‌توان گفت در حـــال حاضـــر بالای ۳۰ تـــا ۴۰ میلیون نفر در ایران تفننی تریاک می‌کشـــند و اینها را نمی‌بینیـــم وقتـــی نمی‌بینیـــم نمی‌توانیم برنامه‌ریزی کنیم.
به گفته ترکاشوند کارهای فرهنگی نه با زور و پـــول، بلکه با اعتقاد و بـــا زبان نرم انجام می‌شود ضمن اینکه بخش اعظم این مسأله را ما طلبه‌ها مقصریم، زیرا اگر با مردم باشیم خیلی از کارها حل می‌شود.
وی بـــا اشـــاره بـــه انتخابـــات پیـــش رو خاطرنشـــان کرد: در بحث انتخابات هدف نخســـت حضور حداکثری مـــردم و تبیین چارچوب‌هاست.
حجت‌الاسلام ترکاشوند به کاندیداها توصیه کـــرد در تبلیغـــات نبایـــد تخریب حریف صـــورت بگیرد زیرا جـــواب عکس گرفته می‌شـــود، بددهنی، بهتان و تهمت زدن در اسلام وجود ندارد و بهتان زدن خلاف شرع است.
وی با بیان اینکه اگر از شخصی دفاع می‌کنید معقول، منطقی و عقلانی باشـــد گفت: در انتخاب افراد دقت کنید.
حجت‌الاســـلام ترکاشوند افزود: بسیاری از قانون‌های ما مربوط به دهه ۴۰ و ۳۰ است و سؤال اینجاست چرا اصلاح نشده است، اگر نماینده‌ای بفهمد مجلس یعنی چه، باسواد، متعهد و انقلابی و پایبند باشـــد و مملکت را نفروشد و اطلاعات و آگاهی داشته باشد می‌تواند کار کند.
به گفته ترکاشوند بسیاری امروز با میلیاردها پول آمده‌اند و اگر خارج از چارچوب دین ودیانت و اعتقاد مردم وارد شـــوند به عنوان طلبه وارد می‌شویم.
مسئول دبیرخانه فعالان فرهنگی شهرستان هم با اشاره به اینکه از هر روستا یک نفر به عنوان رابط فرهنگی انتخاب و به دبیرخانه معرفی شده اســـت گفت: رابطان فرهنگی مســـئول پیگیری امور کل شهرســـتان برای کارهای فرهنگی با هدایت دفتر امام جمعه شهرستان هستند.
حجت‌الاســـلام عباس عبدالملکی از جمله وظایف رابطان فرهنگی را پیگیری و اجرای برنامه‌های مذهبـــی، اجرای برنامه‌های ملی مانند دهه فجر حضور در راهپیمایی‌ها و...، برگـــزاری نمازهای جماعـــت، فعال کردن کانون‌های فرهنگی روســـتاها و مســـاجد، ایجاد پایگاه مقاومت، پیگیری شـــورای امر به معروف با توجه به اینکه بیشترین تهاجم فرهنگی ما در برخی روســـتاها مواد مخدر، ماهواره، فضای مجازی و ســـایبری است، پیگیری امر زکات در روســـتاها، برگزاری کلاس‌های دینی و فرهنگی برای جوان‌ها و نوجوانان برشمرد.
وی با اشـــاره به انتخابات خاطرنشان کرد: در انتخابـــات مجلس خبـــرگان رهبری و نماینـــدگان مجلس وظیفه شـــما به عنوان پرچم‌داران بصیرت این است که آگاه‌سازی و مردم را روشنگری کنید، به‌ویژه قشر جوان را آگاه کنید تا به افـــرادی که با نظام زاویه دارند رأی ندهند و زمینـــه برای حضور با شکوه مردم و انتخاب اصلح را فراهم کنید.
عبدالملکی خواســـتار برگزاری مســـابقات قرآنـــی و اذان در روســـتاها شـــد و افزود: روســـتاهای بالای هزار و ۵۰۰ نفر جمعیت کتابخانه خواهد داشـــت و موضوع حضور روحانی در روستاها پیگیری می‌شود.
ضمن اینکـــه رابطان فرهنگی باید با ادارات فرهنگی، سازمان تبلیغات، فرهنگ و ارشاد، ورزش و جوانان، اوقاف و دبیرخانه ائمه در ارتباط باشـــند تا بتوانیم در روستا تحرک و جنبش قوی‌تری داشته باشیم.

«در حاشیه» بدون مهران مدیری

ســـری جدید مجموعه «در حاشیه» در حالی از هفته آینده پخش می‌شـــود که مهران مدیری برخلاف اغلب کارهایش، در این ســـری ایفای نقـــش نخواهد کرد و فقط به عنـــوان کارگردان مطرح است. به گزارش ایسنا، مدیری در سری نخست «در حاشیه» نقش سهراب کاشف، جراح پلاستیک را بر عهده داشت.
داســـتان فـــاز دوم که بـــا ایفای نقـــش تمام شخصیت‌های اصلی به جز مهران مدیری همراه است، در یک اردوگاه می‌گذرد.
در ایـــن اردوگاه فـــردی که در فاز نخســـت به تخلفات در حوزه پزشکی پرداخته بودند، دوران محکومیتشـــان را در بیـــن زندانیان ســـابقه‌دار می‌گذراننـــد و در طـــول آن درگیـــر ماجراهایی می‌شوند.
سیامک انصاری، جواد رضویان، مهران غفوریان، نصرا... رادش، نیما فلاح و سروش جمشیدی از جمله بازیگران اصلی این سریال به تهیه‌کنندگی حمیدرضا مهـــدوی و کارگردانی مهران مدیری محسوب می‌شوند.

طرح روز

شیوع آنفلوانزا در کشور!
طرح:۵۵ آنلاین

خبـــر

نمایشگاه عکس نخستین مسلمان فاتح اورست در نهاوند برپاست

نهاوند- خبرنگار همدان‌پیام: نمایشگاه عکس «بر فراز خورشید» شـــامل ۴۵ قطعه عکس از اقلیـــم، کوه‌ها و قلل بلند جهـــان از آثار محمدحســـن نجاریان در محـــل دائمی هنرهای تجســـمی مجتمع فرهنگی- هنری امام خمینی(ره) شهرستان نهاوند برپاست.
این نمایشـــگاه که از ۲۹ آذرماه آغاز به کار کـــرده تا ۷ دی‌ماه صبح و بعدازظهـــر آماده بازدید علاقمندان اســـت. هنرمند عکس‌های این نمایشـــگاه که از سن ۱۳ ســـالگی با صعود بر قله‌های ۳ هزار متری کمر بر اَفتو (آفتاب) آردشـــو و قله یال کبود از ارتفاعات نهاوند آغاز به کوهنوردی کرد در سال ۷۷ موفق شد به همراه دوستان خود حمید اولنج، جلال چشـــم‌قصابی و زنده‌یاد محمد اوراز به عنوان نخستین فاتحان مسلمان قله ۸ هزار متری اورست را فتح کنند.
محمدحســـن نجاریان آنگونه که خودش در گفت‌وگو با همدان‌پیام می‌گوید: تاکنـــون ۷ قله با ارتفاع بیش از ۸ هـــزار متر را در کارنامه ورزشی خود به ثبت رسانده است.
وی همچنین در بحث فرهنگی نیز ۲ رمان ورزشـــی و «کتاب بر فراز خورشید» را در کارنامه هنری- فرهنگی خود دارد.
ایـــن هنرمند عکاس و کوهنورد که تاکنون ۲ دوره نمایشـــگاه عکس در مجتمـــع فرهنگی هنری امام خمینـــی(ره) در نهاوند برگزار کرده است، هدف از برگزاری این نمایشگاه را آشنایی شهروندان نهاوندی با اقلیم‌های جهان عنوان می‌کند و ادامه می‌دهد: قرار است بزودی این نمایشگاه را در استان مازندران نیز برپا کند.
نجاریان کتاب «آن روی سکه» را نیز در دست چاپ دارد.

تئاتر

کارگردان‌های میهمان تئاتر فجر

تعـــدادی از کارگردان‌ها، نمایش‌های جدید خود را برای اجرا در بخش میهمان سی‌وچهارمین جشنواره تئاتر فجر آماده می‌کنند.
به گزارش ایســـنا، در فاصله یک ماه تا آغاز جشنواره تئاتر فجر، آثار پذیرفته شده در تعدادی از بخش‌های این جشنواره بین‌المللی معرفی شـــده‌اند اما هنوز دو، ســـه بخش باقی مانده که یکـــی از آنها، بخش میهمان جشنواره است.حاکی از این است که نادر برهانی‌مرند، آرش دادگر، مســـعود دلخواه و علی رفیعی از جمله هنرمندانی هســـتند که برای اجرای نمایش خود در جشنواره امسال دعوت شده یا می‌شوند.
البتـــه نام حمیدرضا نعیمی که این روزها نمایش «ترور» را در ســـالن اصلی تئاترشـــهر اجرا می‌کند، یکی از کارگردان‌هایی است که برای دعوت و حضور در این بخش مطرح می‌شـــود اما وی این موضوع را تأیید نمی‌کند و فقط اعلام کرد که تاکنون از دفتر جشنواره تماسی در این باره با او گرفته نشده است. با این حال آرش دادگر با تأیید دعوت از سوی دبیر جشنواره به ایسنا گفت: تازه‌ترین نمایش گروه "کوانتوم" را برای اجرا در جشنواره آماده می‌کنم.
وی بیان کرد: این نمایش بـــا نام «O...» به صورت کارگاهی آماده می‌شود، امیدوارم کار خوبی را بتوانیم ارائه کنیم.
همچنین مســـعود دلخواه نیز به ایســـنا گفت: بـــرای بخش میهمانان حرفه‌ای جشـــنواره تئاتر فجر نمایش «ریچاردسوم» را در حال آماده کردن دارم که ۱۵ بازیگر در آن حضور دارند و رحیم نوروزی هم در آن ایفای نقش می‌کند.
وی با اشـــاره به اینکه این نمایش را برای نخســـتین‌بار قرار است در جشنواره فجر به صحنه ببرد، ادامه داد: اجرای عمومی نمایش «ریچارد سوم» بهار ســـال آینده در سالن «چهارسو» مجموعه تئاتر شهر انجام می‌شود. نادر برهانی‌مرند هم که این روزها به همراه گروهش نمایش «در خـــواب دیگران» را تمرین می‌کند، مدتی پیش در گفت‌وگویی با ایســـنا اعلام کرده بود: اسدی (دبیر جشنواره) از من دعوت کرده‌اند و در همین راســـتا به جز «در خواب دیگران» پروژه دیگری را هم برای اجرا در نظر دارم اما با قطعیت نمی‌توانم مشخص کنم که یکی از اینها برای جشنواره آماده شود.
نمایـــش دیگری که بـــرای اجرا در بخش میهمان جشـــنواره احتمالاً حضور خواهد داشت، خاطرات و کابوس‌های یک جامه‌دار از زندگی و قتل میرزا تقی‌خان فراهانی» است که در صورت موافقت علی رفیعی به صحنه می‌رود.البته پیش‌بینی می‌شـــود که بـــا توجه به بروز برخی مشکلات و حاشیه‌ها که برای چند اجرای این نمایش به وجود آمد و موجب نارضایتی رفیعی شده است،رضایت این کارگردان، برای اجرا در تئاتر فجر سخت خواهد بود.
ایوب آقاخانی هم یکی دیگر از هنرمندانی اســـت که برای حضور در جشنواره از وی دعوت به عمل آورده است.

سینـــما

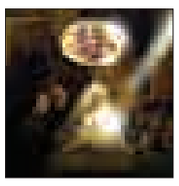

سینما
- قدس۱: ..... جامه دران
- قدس۲: ..... شاهزاده روم
فلسطین۱.....بازگشت‌لوک‌خوش‌شانس
فلسطین۲-چهارشنبه‌خون‌به‌پامی‌شود
- سینماکانون..... مبارزان کوچک
- بهمن ملایر: ..... محمدرسول...
- فرهنگ‌کبودراهنگ.....محمدرسول...
- آزادی تویسرکان..... شاهزاده روم

خبـــر

ثبت‌جهانی "شب یلدا"

ایران پرونده مراسم «شب یلدا» را به عنوان یک میراث ناملموس چندملیتی برای اشتراک‌گذاری اطلاعات در یونسکو ثبت کرد.
میراث ناملموس معمولاً بین چند کشور یا منطقه مشترک است و ثبت چندملیتی این پرونده در فهرســـت یونسکو شامل ساز و کار مهمی جهت ترویج همکاری بین‌المللی است.
به گزارش ایسنا، بنابراین کمیته میراث ناملموس یونسکو منبعی آنلاین ایجاد کرده اســـت که از آن طریق کشورها بتوانند تصمیم خود برای نامزد کردن میراث ناملموس را اعلام کنند و ســـایر کشـــورها نیز از فرصت‌های به وجود آمده جهـــت ثبت پرونده‌های چندملیتی باخبر شوند.
در این راســـتا، جمهوری اســـلامی ایران پرونـــده میراث ناملموس «شـــب یلدا»، بلندترین شب ســـال را در صفحه ویژه اشتراک‌گذاری پرونده‌های چند ملیتی ثبت کرده تا کشـــورهای دیگر در صورت دارا بودن نسبتی مشـــابه، آمادگی خود را برای ثبت چند ملیتی این سنت باستانی اعلام کنند.
در ایـــن پرونده که در تاریخ نوزدهم مارس ۲۰۱۵ در یونســـکو ثبت شده، در توصیف میراث ناملموس شب یلدا آمده است:
«با طلوع نخستین روز زمستان، بلندترین شب سال «شب یلدا» به پایان می‌رسد، پس از این رویداد طول روزها به تدریج افزایش می‌یابد و از همین رو شب یلدا را به عنوان «شب تولد خورشید» می‌نامند.
یلدا یکی از چهار جشن فصلی ایران و به عنوان یکی از باستانی‌ترین جشنواره‌های کشـــور شناخته می‌شود. این میراث ناملموس فرهنگی عمدتاً از طریق شـــفاهی و روش‌های غیررســـمی به نسل‌های جوان منتقل شده است و اعتقادات و سنت‌های فراوانی پیرامون مراسم شب یلدا در میان مردم جاری است.
در میان ایـــن ویژگی‌های مرتبط با این میراث ناملموس حضور قابل ملاحظه رنگ قرمز بسیار مهم اســـت؛ انارهای قرمز، هندوانه، انگور قرمز و نظایر آن بخش جدایی ناپذیر از این مراســـم هســـتند. جمع شـــدن در خانه بزرگترها دور یک ســـفره که روی زمین پهن شده و بسیاری از عناصر سنتی این مراسم از جمله انار، هندوانه، آجیل شب یلدا، سوپ مخصوص شـــب یلدا و چندین و چند نوع غذای دیگر روی آن قرار دارد.
خواندن دیوان حافظ، شـــاهنامه فردوسی به ویژه توسط بزرگترهای خانواده، آواز خواندن و نواختن آلات موســـیقی از جمله دیگر سنن این مراسم باستانی است.

سینما

منتقد سینمایی خبرگزاری «آسوشیتدپرس» اعلام کرد
«درباره الی» در میان ۱۰ فیلم برتر سال ۲۰۱۵ میلادی!

منتقـــد ســـینمایی خبرگزاری «آسوشیتدپرس»، فهرســـت ۱۰ فیلم برتر سال ۲۰۱۵ میـــلادی را در حالی منتشر کرده اســـت که فیلم «دربـــاره الـــی»، دومین فیلم این فهرست است. در حالی کـــه تنها چنـــد روز دیگر تا پایان ســـال میـــلادی جاری باقی اســـت، «جک کویل»، منتقد ســـینمایی خبرگزاری آسوشیتدپرس، ۱۰ فیلم برتر سال را معرفی کرده است.
در این فهرست فیلم سینمایی «درباره الی» به نویسندگی و کارگردانی «اصغر فرهادی» اگرچه در سال ۱۳۸۸ در ایران تولید شده است ولی به گفته این منتقد سینمایی برترین فیلم سال میلادی جاری است.
کویل در این باره نوشت: اگرچه این فیلم سال‌ها پیش تولید شده است ولی به دلایلی تا امسال در آمریکا به نمایش درنیامد.
«درباره الی» یکی از فیلم‌های ســـابق کارگردان برنده اسکار «جدایی» است که یک اثر استادانه است. این فیلم داستان عده‌ای دوست است که برای تعطیلات به ساحل دریای خزر مسافرت می‌کنند، که در این میان یکی از آنها به طور مرموزی گم شده و سفر این گروه را به شدت تحت تأثیر قرار می‌دهد.
این منتقد سینمایی، در ادامه فیلم‌های «فینیکس»، «اسپاتلایت»، « شی- راک» و «۹۹ خانه»، «سگ ولگرد»، «آنومالیشا»، «عقیده»، «۴۵ سال» و «خاطرات دختـــر نوجوان» (دختر بچگی) را به عنوان دیگر فیلم‌های برتر امسال معرفی کرده است.
«جک کویل» همچنین خارج از فهرســـت ۱۰ فیلم برتر ســـال ۲۰۱۵ میلادی، از فیلم‌های «قلب یک سگ»، «پل جاسوس‌ها»، «۷۱»، «مکس دویوانه: جاده خشم»، «کومیکو،شکار گنجه»، «بیرون درون» و «نمک زمین» به عنوان فیلم برجســـته دیگری که در این ســـال ساخته شده است، یاد کرد.

زندگی‌ها پودر می‌شوند
در صفحه ۸ بخوانید
8 NEXT PAGE

پیام تاریخ، تمدن و فرهنگ مادستان
The Message Of Madestan's History & Civilization & Culture
روزنامه همدان پیام
۷
چهارشنبه ● ۲ دی ماه ۱۳۹۴ ● شماره ۲۵۲۸
اقتصاد
eghtesad@hamedanpayam.com

طلای جهانی صعود کرد

طلا در بازار جهانی به دنبال ضعف دلار و بازارهای سهام که به تقاضای سرمایه‌گذاری برای این فلز زرد کمک کرد، روند صعودی روز جمعه را دنبال کرد.
طلا روز جمعه پس از اینکه بازارهای سهام جهان در واکنش به سقوط قیمت نفت، ریزش چشمگیری پیدا کردند و ارزش دلار در برابر ین ژاپن کاهش یافت، از تقاضا برای پناهگاه مطمئن سرمایه سود برد و صعود کرد با این همه این نگرانی که افزایش نرخ‌های بهره از سوی بانک مرکزی آمریکا، به دارایی‌های بدون بازده مانند طلا ضربه می‌زند، همچنان بر این فلز زرد سایه افکنده است.از سوی دیگر در شرایطی که بانک مرکزی آمریکا قرار است نرخ‌های بهره را در سال آینده مجدداً افزایش دهد، دورنمای دلار خوش‌بینانه است.به گزارش ایسنا، طلا و دلار معمولاً خلاف جهت یکدیگر حرکت می‌کنند، زیرا صعود دلار معاملات طلا را که به این ارز انجام می‌شود برای دارندگان ارزهای دیگر گران‌تر می‌کند و در نتیجه تقاضا برای این فلز ارزشمند ضعیف‌تر می‌شود.
بر اساس گزارش رویترز، در فاصله دو هفته مانده تا پایان سال میلادی جاری، نقدینگی در بازار کاهش خواهد یافت.
تحلیلگران بانک استرالیا و نیوزیلند در گزارش جدیدی اعلام کردند روند افزایش نرخ‌های بهره در آمریکا سرنوشت طلا را تعیین خواهد کرد.
مقامات بانک مرکزی آمریکا چهارشنبه گذشته به اتفاق آرا نخستین دور افزایش نرخ‌های بهره در حدود یک دهه گذشته را تصویب کردند.
طلا از ابتدای سال ۲۰۱۵ تاکنون تحت تأثیر دورنمای نخستین افزایش نرخ‌های بهره آمریکا ۱۱ درصد سقوط کرده است و به سوی سومین کاهش سالانه متوالی پیش می‌رود.به گفته تحلیلگران فنی، اگر طلا به پایین هزار و۴۵ دلار سقوط کند، ممکن است برای نخستین بار در شش سال گذشته قیمت هزار دلار را تجربه کند.

خبر

نرخ دلار در بودجه ۹۵ تعیین شد

در نتیجه نهایی کردن ارقام کلی بودجه سال آینده هیأت دولت نرخ ۲ هزار و۹۹۷ تومان را برای هر دلار به تصویب رساند.
به گزارش ایسنا، پس از رایزنی‌ها، مذاکرات و گمانه‌زنی‌ها درباره تعیین نرخ دلار به عنوان مبنای تبدیل ریال در بودجه سال آینده، آن طور که یک منبع آگاه به ایسنا اعلام کرده است اعضای کابینه سرانجام تصمیم به تعیین نرخ ۲ هزار و۹۹۲ تومان برای دلار گرفتند.
این در حالی است که پیش‌تر ارقام حدود ۲هزار و۹۵۰، ۲ هزار و۹۹۷، ۳هزار و۱۰ و حتی ۳هزار و۱۰۰ تومان نیز برای نرخ دلار مطرح شده بود.
نرخ ۲ هزار و۹۹۷ تومانی در حالی به تصویب هیأت دولت رسیده است که این نرخ در حال حاضر حدود ۱۵ تومان کمتر از قیمت ۳هزار و۱۲ تومانی دلار مبادله‌ای است. در عین حال که ۱۴۷ بالاتر از دلار ۲ هزار و۸۵۰ تومانی بودجه امسال تصویب شده است.

واکنش سرد بازار به خرید اعتباری کالای ایرانی

اقساط سنگین وام خرید کالا، روشن نبودن ابعاد کار و احتمال تعیین ارقام متفاوت برای گروه‌های مختلف حقوقی؛ دلایل بی‌میلی دریافت این وام است و انتظار نمی‌رود تأثیری بر رونق بازار داشته باشد.
طرح خرید اعتباری به عنوان دومین فاز اجرای برنامه طرح تسریع رونق اقتصادی در حالی آغاز شده که تب و تاب طرح نخست فروش اقساطی خودرو را ندارد و بازار واکنشی نسبت به اجرای آن نشان نمی‌دهد.
در طرح دولت مذکور که قرار است در فاز نخست ٤ میلیون نفر بازنشسته دولتی شامل دومیلیون و ۷۰۰ هزار بازنشسته تأمین اجتماعی و یک میلیون و ۳۰۰ هزار بازنشسته صندوق کشوری را در بر گیرد، پیش شرط‌هایی توسط بانک مرکزی مطرح شده که یکی از آنها این است که بیش از یک‌سوم درآمد مشمولان این کارت‌ها درگیر بازپرداخت نشود.
شاید در وهله نخست اینکه مبلغ طرح ۱۰ میلیون تومان است و به نظر مبلغ مناسبی می‌رسد، قابل توجه و توجیه اقتصادی باشد، اما زمانی که به این نکته توجه کنیم که بخش بزرگی از این بازنشستگان دولتی مبالغ دریافتی‌شان در پایان هر ماه حدود ٦۰۰ تا ۷۰۰ هزار تومان و نهایتاً یک میلیون تومان است، مشخص می‌شود که شاید توان خرید واقعی برای بیشتر افراد ایجاد نشود.
مسئول طرح کارت اعتباری خرید کالا در بانک مرکزی نیز در اظهاراتی به مهر گفت: ابلاغیه و دستورالعمل صدور کارت خرید کالای ایرانی چهارشنبه به شبکه بانکی کشور ابلاغ شد که قبلاً هماهنگی برای ایجاد شبکه پرداخت و پذیرش صورت گرفته بود.
ناصر حکیمی افزود: البته تغییراتی در آن صورت گرفت که از جمله آن زمان‌بندی تقسیط مشخص شد و اولویت برای صدور کارت‌ها نیز صورت گرفت و از هفته جاری بحث صدور کارت و پذیرش آن انجام خواهد شد و در واقع این طرح وارد فاز اجرایی می‌شود.
بانک مرکزی برای حمایت از تولید در داخل این طرح را مطرح کرد و چالش اصلی این طرح نیز در مقایسه با طرح خودرو این است که تعداد افرادی که در این طرح برای آنها کارت صادر می‌شود بیشتر است و خود طرح نیز درازمدت است.
وام خرید کالای ایرانی حداقل یک میلیون تومان و حداکثر ۱۰ میلیون تومان با نرخ سود ۱۲درصدی است. در حال حاضر این طرح به صورت آزمایشی در چند شهرستان اجرایی شده و پس از مراحل آزمایشی نیز در بقیه استان‌ها اجرایی می‌شود که در واقع یکی از استان‌های همجوار تهران و یکی از استان‌های جنوب کشور در طرح‌های آزمایشی قرار دارند.

به بهانه نمایشگاه بین‌المللی چاپ و بسته بندی کشور

چاپ همچنان درگیر کلیشه و حرف است

در سال ۱۶۳۹ میلادی یعنی ۱۹۰ سال پس از اختراع نخستین دستگاه چاپ متحرک توسط گوتنبرگ آلمانی، نخستین ماشین چاپ وارد ایران شد. این ماشین چاپ در دوران شاه عباس کبیر در کلیسای ارامنه جلفای اصفهان نصب شد تا کتاب‌های مذهبی منتشر کند. پس از آن به همت میرزا زین‌العابدین تبریزی در سال ۱۸۱٦ میلادی یعنی پس از گذشت نزدیک به ٤۰۰ سال نخستین چاپخانه در تبریز و ۸ سال پس از آن دومین چاپخانه در تهران راه‌اندازی شد و این سرآغاز ورود پرتأخیر تکنولوژی چاپ به ایران و آموزش نیروی انسانی این تکنولوژی بود.
ایرانیان ٤۰۰ سال پس از شکل‌گیری کهکشان گوتنبرگ به این دنیا وارد شدند و این تأخیر سرچشمه مشکلات و مسائلی از جمله پایین بودن فرهنگ مطالعه و سرانه خرید مطبوعات و کتاب است که هم اینک نیز ادامه دارد.
اما ایرانیان این توقف را در عصرهای بعدی جهان الکترونیک تا حدودی جبران کردند. دیگر وسایل ارتباطی از جمله تلفن پس از ۱۲ سال، تلگراف پس از ۱٤ سال، رادیو پس از ۱۲ سال، اینترنت پس از ٤ سال و شبکه‌های اجتماعی اینترنتی پس از ۱۰ روز وارد عرصه ارتباطات ایران شد.
هم اینک گردش مالی سالیانه صنعت چاپ در جهان معادل ٦۵۰ میلیارد دلار برآورد می‌شود که اگر به آن حجم بالای گردش مالی در حوزه کارتن‌سازی و بسته‌بندی را اضافه کنیم، این رقم به یک میلیارد دلار افزایش خواهد یافت.
این در شرایطی است که به واسطه پیدایش پارادایم نوین تکنولوژی بخش قالب این صنعت بزرگ از حوزه نشر و اطلاع‌رسانی به حوزه تجارت به خصوص صنعت بسته‌بندی سوق یافته است.
امروزه حوزه لیتوگرافی و چاپ، الفبای صنعت بسته‌بندی است و صنعت بسته‌بندی نیز به نوبه خود زیربنای صادرات محصولات غیرنفتی است و تنوع و تکثر بسته‌بندی در کشورهای توسعه یافته از یک سو و تمایل مشتریان به بسته‌بندی‌های مدرن از سوی دیگر نشانه‌ای است که اهمیت و کاربرد این صنعت را بیش از پیش عیان می‌کند.
به بهانه بیست و دومین نمایشگاه بین المللی چاپ،بسته بندی و ماشین آلات وابسته برخی از مشکلات پیش روی صنعت چاپ ایران را بررسی کرده ایم.
به گزارش آژانس خبری چاپ و بسته‌بندی ایران، با این همه اهمیت، صنایع چاپ و بسته‌بندی در ایران با مشکلات فراوانی روبه‌رو است که پاره‌ای از این مشکلات در حوزه حقوقی و پاره‌ای نیز در حوزه اجرایی است و چاره‌اندیشی برای سامان‌دهی هر دو حوزه ضرورتی اجتناب‌ناپذیر است.

اهم مشکلات اجرایی:

۱- وجود موانع حقوقی و همچنین نبود برنامه‌ای که بر اساس آن سازوکارهای جذب سفارش و صادرات کالاهای چاپی انجام شود. برنامه‌ای که می‌تواند علاوه بر حفظ اشتغال موجود و افزایش شغل، درآمدهای ارزی قابل ملاحظه‌ای را به اقتصاد کشور تزریق کند.
۲- توجه نکردن به آموزش‌های نظری و عملی مؤثر و کمبود نیروی متخصص به رغم رشد سریع تکنولوژی چاپ و بسته‌بندی.
۳- وجود نداشتن بانک اطلاعاتی جامع و مستند از وضعیت صنعت چاپ و صنایع وابسته و مکمل آن به گونه‌ای که هم اینک وزارتخانه‌های "فرهنگ و ارشاد اسلامی" و... صنعت، معدن و تجارت" و اتحادیه‌ها و انجمن‌های تخصصی بسیاری در این حوزه فعال هستند و سنخیتی با هم ندارند.
٤- مواجهه تشکل‌های صنفی با اقبال نداشتن بخش‌های دولتی؛ اتحادیه چاپخانه‌داران، اتحادیه کلیشه و گراور، اتحادیه صحاف، انجمن مدیران صنایع کارتن و ورق و ده‌ها تشکل صنفی فعال در این حوزه به صورت داوطلبانه و غیرانتفاعی در خدمت واحدهای صنفی و صنعتی این حوزه هستند و نسبت به آن مسئولیت‌پذیر و پاسخگو می‌باشند اما نه تنها با اقبال بخش‌های مختلف دولتی مواجه نیستند، بلکه با رقابت ناعادلانه نیز دچارند. هنوز بخش عمده‌ای از وظایف اجرایی و تصدی‌گری به این تشکل‌ها تفویض نشده و لذا ظرفیت و مشارکت آنها در مدیریت منابع این حوزه چندان مطلوب نیست. اگر دولت سند چشم‌انداز ۲۰ ساله را مورد توجه قرار دهد، واگذاری بسیاری از امور به حوزه تشکل‌های صنفی اجتناب‌ناپذیر است.
۵- ضعف بنیه مالی: متأسفانه صنعت چاپ و بسته‌بندی به دلیل مشکلات مالی و کمبود منابع بانکی با تحلیل و نبود زیرساخت‌های فنی مناسب مواجه است که در برهه‌ای از زمان به ورود ماشین‌آلات دست دوم و دست چندم منجر شد که علاوه بر هزینه بخش قابل توجهی ارز، پیشرفت فعالیت‌های این حوزه متناسب با تحولات و نیاز کشور قابل ملاحظه نبود. این در شرایطی است که گشت و گذاری ولو کوتاه در این حوزه نشان می‌دهد که تأخیر در فراهم کردن زمینه‌های مناسب ورود تکنولوژی، این حوزه را با بحران جدی مواجه خواهد کرد.

ب) مشکلات حقوقی

۱- صدور دستورالعمل و آیین‌نامه‌های متعدد و متناقض صرف نظر از پراکندگی و تعدد متون قانونی، از مهمترین چالش‌های حقوقی پیش روی این حوزه است. وزارت محترم فرهنگ و ارشاد اسلامی در تاریخ ۸۵/۷/۲۰ دستورالعمل صدور مجوز تأسیس لیتوگرافی و چاپخانه را ابلاغ کرد که هم با آیین‌نامه هیأت وزیران و هم با قانون نظام صنفی تناقض دارد. مجلس شورای اسلامی می‌تواند برابر اصل ۱۳۸ قانون اساسی و برابر وظیفه نظارتی خود در حسن اجرای قوانین بهره‌گیری کند.
۲- نبود قوانین حمایتی، عمده‌ترین خلأ موجود در توسعه صنعت چاپ و بسته‌بندی نبود قوانین حمایتی است. این حوزه تا کنون از معافیت مالیاتی موضوع بند ل ماده ۱۳۹ قانون مالیات‌های مستقیم مصوب سال ۱۳۸۰ برخوردار نبوده است.
بر اساس قانون، فعالیت‌های انتشاراتی، مطبوعاتی، فرهنگی و هنری دارای مجوز وزارت فرهنگ و ارشاد اسلامی از پرداخت مالیات معاف هستند. در صورتی که حوزه چاپ که شاخصه اصلی فرهنگ است در میان فرهنگ و صنعت همچنان سرگردان است.
بر اساس ماده ۱۳۸ قانون مالیات‌های مستقیم، شرکت‌ها می‌توانند با موافقت وزارتخانه‌هایی که از آن مجوز گرفته‌اند، بخشی از بودجه سالیانه خود را صرف بازسازی یا توسعه کنند .اگر دولت چنین تسهیلاتی را برای این حوزه در نظر بگیرد، نوسازی و سرمایه‌گذاری در این بخش رونق خواهد گرفت. حوزه چاپ نمی‌تواند با بهره بانکی ۲٦ درصد بازسازی و نوسازی شود.
اگر معافیت بیمه سهم کارفرما از ۵ کارگر به ۱۰ کارگر افزایش یابد، حجم قابل توجهی اشتغال ایجاد خواهد شد بدون آنکه نیاز باشد تا دولت برای هر اشتغالزایی مبلغ ۸۰ میلیون تومان هزینه کند.
۳- روشن نبودن حوزه نظارت دولتی بر تشکل‌های صنفی: درحال حاضر حوزه چاپ و بسته‌بندی در کشور متولیان متعددی دارد، وزارت فرهنگ و ارشاد اسلامی خود یکی از متولیان صنعت چاپ است که ناظر بر مسائل سیاسی، امنیتی و فرهنگی است.
در حوزه پشتیبانی و ورود تجهیزات و ماشین‌آلات وزارت صنعت، معدن و تجارت ناظر است، متاسفانه در کنار این مسائل تغییرات مدیران در این حوزه‌ها به تغییر سلایق، افکار و رویه‌ها نیز سرایت می‌کند و این وضعیت بعضاً مشکلاتی را به وجود می‌آورد.
از دو قوه تصمیم‌گیر و تصمیم‌ساز کشور انتظار داریم تا با بهره‌گیری از کارشناسان تشکل‌های صنفی چاپ و بسته‌بندی و کارتن ومقوا، کمیته ویژه‌ای را مأمور بررسی مشکلات گفته شده نمایند تا صنعت چاپ در زمانه کنونی که نقش کم نظیری در عرصه فرهنگ ایران اسلامی دارد، از وضعیت فعلی خارج شود.

یارانه مسکن مهر ۲ برابر می‌شود

قائم‌مقام وزیر راه و شهرسازی در طرح مسکن مهر اعلام کرد که دولت در لایحه بودجه سال آینده اعتبار یارانه مسکن مهر را ۲ برابر سالجاری در نظر گرفت.
احمد اصغری‌مهرآبادی به مهر گفت: امسال مبلغ ۲۰۰ میلیارد تومان برای تأمین خدمات زیربنایی، روبنایی، آماده‌سازی معابر، پرداخت عوارض ساختمانی و دیگر موارد مورد نیاز برای مسکن مهر اختصاص یافت. وی با بیان اینکه این کمک‌ها به عنوان یارانه در اختیار مسکن مهر قرار می‌گیرد، افزود: دولت هم شب گذشته مصوبه‌ای را مبنی بر افزایش دوبرابری یارانه مسکن مهر داشت که بر این اساس، در سال آینده مبلغ ٤۰۰ میلیارد تومان به مسکن مهر اختصاص می‌یابد تا برای هزینه‌های خدمات روبنایی و زیربنایی استفاده شود.
قائم‌مقام وزیر راه و شهرسازی در طرح مسکن مهر با اعلام اینکه دولت تاکنون مبلغ هزار و۸۰۰ میلیارد تومان به مسکن مهر کمک کرده است، اظهار کرد: این رقم‌ها برای مصارفی به جز ساخت مسکن مهر استفاده می‌شود، زیرا ساخت این واحدها از محل آورده مردم و تسهیلات بانکی است.

بازار

چسبیدن قیمت مسکن به بشکه‌های نفت

برخی کارشناسان بر این نظرند که بخش مسکن برای رونق احتمالاً باید تا زمان افزایش قیمت نفت صبر کند.
بسیاری از آنها معتقدند که تجربه نشان می‌دهد قیمت مسکن در ایران بیش از هر چیز نسبت به درآمد نفت واکنش داده، بنابراین تا زمانی که قیمت نفت در بازارجهانی ضعیف باقی بماند قیمت مسکن افزایش نخواهد یافت.
مروری بر تحولات بازار مسکن نشان می‌دهد سقوط و صعود این بخش ارتباط تنگاتنگی با قیمت نفت دارد و افزایش قیمت مسکن از سال ۱۳۸۰ تا ۱۳۹۱ بیش از هر چیز واکنشی بود نسبت به افزایش قیمت نفت از ۲۳ دلار به ۱۱۰ دلار و کاهش ۳٦ درصدی قیمت مسکن در ۲/۵سال اخیر نیز واکنشی است نسبت به کاهش درآمد نفت (به سبب کاهش صادرات و کاهش قیمت نفت).
پیش‌بینی‌های کارشناسان مسکن و کارشناسان نفت نیز با مقدار اندکی تفاوت حاکی از بازار گرمی همزمان بازار مسکن و نفت دارد.
حسام عقبایی، رئیس اتحادیه مشاوران املاک کشور پیش‌بینی می‌کند که بازار مسکن در بهار ۱۳۹۵ و پس از انتخابات مجلس شورای اسلامی رونق بهتری خواهد گرفت.
هر چند به نظر می‌رسد کارشناسان مسکن برای رونق این بازار عجله دارند اما تصور اینکه قیمت مسکن تا پیش از مرداد و شهریورماه ۱۳۹۵ که از آن به عنوان زمان صعود قیمت نفت نام برده می‌شود دچار تحول می‌شود کمی دور از ذهن است.
یک تحلیل دانشگاهی نیز که به تحلیل توالی صعود و نزول بازار نفت پرداخته و بررسی نفت (WTI) در بازه زمانی روزانه، هفتگی و ماهانه را مورد بررسی قرار داده، با نتیجه‌گیری اینکه بازار نفت یک موج کوچک سقوط دیگر را تجربه خواهد کرد و سپس وارد دوران صعود می‌شود این نوید را داده است که طلای سیاه به طور طبیعی از ژوئن ۲۰۱٦ (مرداد ۹۵) روند صعودی به خود خواهد گرفت و احتمالاً در بازه زمانی نخست ۵۱ دلار را لمس می‌کند.
با این شرایط، به اعتقاد این کارشناسان برای دریافت نخستین سیگنال‌های افزایش قیمت مسکن احتمالاً باید تا اواسط سال آینده صبر کرد.

اشتغال

تعیین مزد کارگران از چارچوب ماده ٤۱ خارج نمی‌شود

دبیرکل کانون عالی شوراهای اسلامی کار بر ضرورت تعیین مزد کارگران در چارچوب ماده ٤۱ قانون کار تأکید کرد و گفت: مباحث مربوط به مزد تابع مزد منطقه‌ای و استانی نخواهد بود و تنها در چارچوب تبصره‌های یک و دو ماده ٤۱ دنبال خواهد شد.
رحمت ا... پورموسی افزود: جلسات بررسی دستمزد با حضور نمایندگان کارگری، کارفرمایی و دولت به طور مداوم در حال تشکیل است و تصمیم نهایی در خصوص رقم مزد را شورای عالی کار می‌گیرد.
وی به ایسنا گفت: آنچه در جلسات کمیته مزد مورد تأکید قرار گرفته این است که دستمزد بر مبنای ماده ٤۱ قانون کار تعیین شود و از این چارچوب خارج نشود، بنابراین موضوعاتی نظیر مشکلات کارفرمایان یا شرایط اقتصادی کشور در مباحث دستمزد تاثیرگذار نیست، زیرا در ماده ٤۱ قانون کار تنها به نرخ تورم و سبد معیشت خانوار اشاره شده است.
دبیرکل کانون عالی شوراهای اسلامی کار کشور در ادامه با بیان اینکه تبصره دو ماده ٤۱ قانون کار هیچگاه در تعیین مزد دیده نشده است، اظهار کرد: به فرض که کشور یک درصد هم تورم نداشته باشد با وضعیت اقتصادی موجود یک خانوار چهار نفره با چه میزان حقوق می‌تواند زندگی کند؟
پورموسی گفت: در حال حاضر هزینه‌های مسکن، خوراک و پوشاک، درمان و تحصیل بخش اعظمی از دریافتی کارگران را می‌بلعد به همین منظور کمیته مزد به دنبال محاسبه و آنالیز هزینه‌های سبد معیشت خانوار کارگری است و مواد خوراکی را در اولویت قرار داده است.

خبر

پایان بازی کارمزد کارتخوان‌ها با برد اصناف

پس از ۱۵ ماه بحث و چالش درباره دریافت کارمزد از صاحبان کارت‌خوان‌ها و حتی به تعلیق درآمدن آن از سوی هیأت وزیران برای بررسی کارشناسی در شورای پول و اعتبار در نهایت بانک مرکزی در بخشنامه‌ای به بانک‌ها اعلام کرد که آنها باید در برابر هر تراکنش بین ۵۰ تا ۲۵۰ تومان کارمزد پرداخت کنند.
موضوع دریافت کارمزد از کارت‌خوان‌ها در شهریورماه سال گذشته از سوی قادری- مدیرعامل شرکت شاپرک (شبکه الکترونیکی پرداخت کارتی)- مطرح و به دنبال آن از سوی بانک مرکزی مورد تأکید قرار گرفت، زیرا مقامات بانک مرکزی معتقد بودند به روال بانکداری الکترونیک در دنیا برای دریافت خدمت در شبکه بانکی باید هزینه آن پرداخت شود، زیرا سالانه حجم زیادی از منابع بانک‌ها درگیر پرداخت هزینه ارائه خدمات است.
ماجرا تا جایی پیش رفت که در مقابل فشار و مخالفت اصناف برای پرداخت کارمزد تراکنش‌های کارت‌خوان‌ها، هیأت دولت به موضوع ورود پیدا کرد و طرح دریافت کارمزد را برای بررسی بیشتر و کارشناسی شده به شورای پول و اعتبار ارجاع داد.
به هرحال پس از چندین ماه که مقامات بانک مرکزی هر بار در مقابل این سؤال که دریافت کارمزد کارت‌خوان‌ها آیا منتفی شده یا قابل اجراست اعلام کردند در دستور کار شورای پول و اعتبار قرار داشته و بزودی بررسی می‌شود، در نهایت تصمیم آخر روی دیگری داشت و به نظر می‌رسد کارمزدگیری از صاحبان کارت‌خوان‌ها منتفی شده باشد، زیرا بانک مرکزی در بخشنامه‌ای به بانک‌ها اعلام کرده که آنها باید این کارمزد را پرداخت کنند.
به گزارش ایسنا، در این بخشنامه که بر اساس چهاردهمین جلسه هیأت عامل بانک مرکزی در شهریورماه امسال و همچنین جلسه کمیته پولی و بانکی تنظیم شده است به بانک‌ها تأکید شده که در خصوص نحوه تأمین کارمزد یک درصدی تراکنش‌های خرید و تخصیص به شرکت‌های ارائه‌دهنده خدمات پرداخت و با توجه به انتفاع بانک پذیرنده از رسوب وجوه حساب، مقرر شد تا از یکم دی‌ماه سالجاری مبلغ کارمزد حداقل ۵۰ و حداکثر ۲۵۰ تومان از وام‌های پذیرنده دریافت شود.

عکس و مکث

تزئین درخت کریسمس با قوطی حلبی
منبع:Corbis

«درباره الی» در میان ۱۰ فیلم برتر سال ۲۰۱۵ میلادی!
در صفحه ۶ بخوانید
6 NEXT PAGE

برگزاری دوره مبارزه با جرایم اقتصادی برای کارآگاهان

معاون مبارزه با جرایم اقتصادی پلیس آگاهی ناجا، از برگزاری دوره مبارزه با جرایم اقتصادی در مجتمع آموزشی انصارالحسین (ع) پلیس آگاهی ناجا خبر داد و گفت: تربیت و ارتقای توانمندی کارآگاهان مبارزه با جرایم از اهداف برگزاری این دوره است.

به گزارش پایگاه خبری پلیس، اعظمی‌مقدم با اعلام این خبر گفت: معاونت مبارزه با جرایم اقتصادی پلیس آگاهی در راستای اجرای منویات مقام معظم رهبری مبنی بر اقتصاد مقاومتی و مبارزه جدی با مفاسد اقتصادی، دوره مبارزه با جرایم اقتصادی برگزار می‌کند.

اعظمی‌مقدم هدف از اجرای این دوره را تربیت و ارتقای توانمندی کارآگاهان مبارزه با جرایم اقتصادی عنوان کرد و گفت: آشنایی با جرایم اقتصادی اعم پول شویی، ارائه تسهیلات غیرمجاز بانکی و .... محورهای آموزشی این دوره است.

معاون مبارزه با جرایم اقتصادی پلیس آگاهی ناجا همچنین تبادل اطلاعات و تعامل با سازمان‌های دولتی از قبیل؛ سازمان امورمالیاتی کل کشور، سازمان منابع طبیعی و آبخیزداری و جنگلداری، دبیرخانه مرکزی مبارزه با پولشویی و سازمان بورس را از دیگر اهداف برگزاری این دوره معرفی کرد. وی با بیان اینکه جرایم اقتصادی دارای پیچیدگی‌های خاص است، گفت: پیجویی و کشف این گونه از جرایم، مستلزم کسب آموزش و مهارت‌های تخصصی است. اعظمی‌مقدم تأکید کرد: پلیس آگاهی همواره می‌کوشد تا با رصد روش‌های مؤثر، نوین و آموزش کارآگاهان خود گامی جلوتر از مجرمان اقتصادی برداشته و مقابله، مبارزه، کشف و پیشگیری جرایم اولویت این پلیس است.

این دوره به مدت یک هفته در مجتمع آموزشی انصارالحسین (ع) پلیس آگاهی ناجا با حضور تعدادی از کارآگاهان مبارزه با جرایم اقتصادی پلیس‌های آگاهی سراسر کشور برگزار می‌شود.

در نبود آموزش

زندگی‌ها پودر می‌شوند

▪ بازهم انفجار گاز خانواده‌ای را خاکستر نشین کرد

انفجار منزل مسکونی در منطقه دیزج همدان - ۳۰ آذرماه

در نبود آموزش‌ها بار دیگر یک منزل مسکونی در همدان بر اثر نشت گاز منفجر شد و ضمن به جای گذاشتن خسارت‌های مالی یک نفر را راهی بیمارستان کرد.

از ابتدای سالجاری تاکنون ٦ مورد انفجار منزل مسکونی بر اثر نشت گاز شهری در همدان رخ داده است و البته اتفاق چند مورد انفجار در آبان‌ماه موجب شد تا ازاین ماه به عنوان رکورددار انفجار گاز یاد شود.

این حادثه‌ها در حالی تکرار می‌شود که آموزش یا توصیه‌ای از سوی شرکت گاز به شهروندان تاکنون ارائه نشده است و می‌توان این‌گونه نتیجه گرفت که شهروندان همدانی یا در سکوت خفه می‌شوند و یا در انفجار از بین می‌روند.

در آخرین روز پاییز منزل مسکونی در منطقه دیزج همدان بر اثر نشت گاز منفجر شد و ضمن تخریب کامل منزل مسکونی مرد میانسال حاضر در منزل مجروح و به بیمارستان منتقل شد.

در هر حال این اتفاق نخستین و آخرین حادثه نبوده و نخواهد بود و با سردتر شدن هوا نیز این حادثه‌ها بیشتر خواهد شد و حتی می‌تواند زنگ خطری باشد که مرگ‌های خاموش نیز افزایش پیدا کند، بنابراین تا زمانی که شهروندان نسبت به این موضوع هوشیار و حساس نشوند باید منتظر اتفاقات تلخ‌تری باشیم.

مدیرعامل آتش‌نشانی و خدمات ایمنی همدان در این زمینه گفت: بار دیگر یک منزل مسکونی در منطقه دیزج بر اثر نشت گاز منفجر شد که مأموران امداد نجات و اطفای حریق مستقر در ایستگاه شهرک مدنی و خیابان اکباتان به محل حادثه اعزام شدند.به گفته مسعود دهبانی، در این سانحه یک مرد میانسال بر اثر سوختگی مجروح شد که با حضور عوامل اورژانس فرد مصدوم به مرکز درمانی منتقل شد.

دهبانی با بیان اینکه این حادثه بر اثر نشت گاز رخ داده است، اظهار کرد: با توجه به تخریب خانه مشخص نیست نشت گاز از کدام یک از وسایل گازسوز بوده است. وی با بیان اینکه در سالجاری ٦ مورد انفجار گاز در سطح شهر رخ داده است، افزود: خوشبختانه در حوادث انفجار امسال خسارت جانی کم بوده، زیرا در چند مورد انفجار منازل خالی از سکنه بوده و فقط در ۲ مورد یکی انفجار مغازه لباس‌فروش و دیگر حادثه اخیر ۲ نفر مجروح شدند.

به گفته دهبانی، بیشترین دلیل انفجارها مربوط به بی‌احتیاطی در استفاده از وسایل گازسوز است و شهروندان باید نشت گاز و غیر استاندارد بودن وسایل گازسوز را جدی بگیرند و در رفع آن به هیچ عنوان کوتاهی نکنند. وی ادامه داد:استفاده از انشعابات غیر مجاز و بست نامناسب، استفاده از شلنگ‌های غیراستاندارد با طول بیش از یک ونیم متر و بی‌توجهی به نشت گاز از دلایل عمده انفجارهای اخیر است.

دهبانی با تأکید بر ضرورت رفع نواقص و معایب وسایل گازسوز و اتصالات مربوط به آن گفت: این معایب هر چقدر هم که کوچک و ناچیز باشند باید نسبت به رفع سریع آن از سوی تعمیرکار مجرب اقدام شود.مدیرعامل سازمان آتش‌نشانی همدان در پایان بیان کرد: انفجارهای منازل در یک ماه گذشته می‌تواند برای ما هشداری باشد و اگر این بی‌احتیاطی‌ها ادامه داشته باشد با سردتر شدن هوا مرگ‌های خاموش نیز بیشتر می‌شود.

پول تقلبی جاعل را لو داد

جاعل حرفه‌ای اسکناس با پول‌های تقلبی در شهرستان بهار از فروشگاه‌ها و مغازه‌ها جنس خریداری می‌کرد.

فرمانده انتظامی شهرستان بهار با اعلام خبر شناسایی و دستگیری این جاعل حرفه‌ای گفت: در پی خبری مبنی بر اقدام فردی به خرید با اسکناس‌های جعلی ۱۰۰ هزار ریالی در سطح شهر بهار، نامبرده سریعاً شناسایی و دستگیری این فرد در دستور کار پلیس امنیت عمومی انتظامی شهرستان قرار گرفت.

جمشید باقری در گفت وگو با همدان پیام افزود: با تلاش پاوا انتظامی شهرستان بهار در کمتر از ۲٤ ساعت فرد جاعل را شناسایی و پس از هماهنگی با مقام قضایی وی را دستگیر و جهت رسیدگی به بزه ارتکابی به مرجع قضایی اعزام شد و در بازرسی از محل اختفایش، اسکناس‌های جعلی نیز کشف شد.

وی با تشکر و تقدیر از همکاری مردم شهرستان بهار در خصوص مشارکت با پلیس در برقراری نظم و امنیت و حفظ سلامت جامعه گفت: سامانه فوریت‌های پلیسی ۱۱۰ به صورت شبانه‌روزی آماده دریافت اخبار، اطلاعات و گزارش در خصوص هرگونه موارد مشکوک از سوی شهروندان است.

سرکرده باند کلاهبرداری فامنین در تهران به دام افتاد

کلاهبرداران حرفه‌ای که برای خود سرکرده‌ای داشتند با خرید دام و دادن چک‌های سرقتی در فامنین سر چندین نفر را کلاه گذاشتند.

به گزارش همدان پیام، فرمانده انتظامی شهرستان فامنین از دستگیری سرکرده این باند کلاهبرداری ۳ میلیارد ریالی خبر داد و گفت: باند کلاهبرداران که ۲ماه پیش با حضور در میادین دام شهرستان با خرید دام و دادن چک سرقتی اقدام به کلاهبرداری می‌کردند، در آخرین مرحله مبلغ ۳ میلیارد ریال از فروشندگان دام کلاهبرداری کردند که در پی شکایت شاکیان، پرونده تشکیل و در دستور کار مأموران پلیس آگاهی قرار گرفت که عاملان این اقدام دستگیر و تحت بازجویی قرار گرفتند.

بزرگ علی نوری افزود: سرکرده باند مذکور که در آخرین مرحله کلاهبرداری متواری شده بود، بالأخره با پیگیری‌ها و تحقیقات به عمل آمده توسط کارآگاهان آگاهی در تهران شناسایی و با استفاده از اصل غافلگیری در مخفیگاهش دستگیر شد و در بازجویی‌های به عمل آمده به انجام کلاهبرداری اعتراف کرد و با هماهنگی مقام قضایی روانه زندان شد.

حادثه در جهان

مراسم جن‌گیری در آلمان قربانی گرفت

پلیس آلمان به دنبال مرگ یک زن در یک مراسم جن‌گیری در فرانکفورت، ۵ کره‌ای الاصل را به اتهام قتل دستگیر کرد.

پس از آنکه مظنونان به خاطر مرگ زن همراهشان با کشیشی تماس گرفتند، افسران پلیس جسد این زن ٤۱ ساله را در اتاق هتلی پیدا کردند.

تمام اعضای مراسم از اعضای خانواده و آشنایان مقتول بوده و همگی شش هفته پیش از کره جنوبی به آلمان مهاجرت کرده بودند.

به گفته بازرس پرونده مظنونین تصمیم داشتند «شیطانی» را که بدن زن را تسخیر کرده بود بیرون بیاورند.

ظاهراً مظنونان در حین فشار شدید روی قفسه سینه و معده قربانی پارچه‌ای را نیز در دهانش فروکرده بودند تا جلوی جیغ و فریادهایش را بگیرند. به گزارش ایرنا، طبق آخرین شواهد مظنونان حداقل ۲ ساعت مقتول را بدون هیچ عاطفه و ترحمی شکنجه دادند.

در نهایت قربانی در اثر فشار شدید در ناحیه سینه و آسیب به گردن دچار خفگی شد و جان سپرد. به علاوه پلیس، زن دیگری را که او هم ٤۱ سال داشت در حالی در گاراژ خانه پیدا کردند که بدنش دچار بی‌آبی شده بود که وی به بیمارستان انتقال داده شد و پلیس در حال تحقیقات بیشتری در این زمینه است.

۱۲ کشته در سانحه رانندگی تایلند

پلیس تایلند از واژگونی اتوبوس و کشته شدن ۱۲ نفر از جمله چند گردشگر چینی در این سانحه خبر داد.

پلیس تایلند گفت: این سانحه رانندگی در منطقه "دوی ساکوت" در فاصله ۳۰ کیلومتری شهر "چیانگ مای" در شمال تایلند روی داده است.

گزارش‌های اولیه پلیس حاکی است در این سانحه ۱۲ نفر کشته و ١٤ نفر زخمی شدند.مقامات چینی خبر کشته شدن گردشگران این کشور در حادثه رانندگی تایلند را رد کردند.به گزارش خبرگزاری فرانسه، نماینده سفارت چین در بانکوک پایتخت تایلند گفت: "گزارش‌های مربوط به قربانیان چینی حادثه سقوط یک دستگاه اتوبوس به دره در تایلند صحت ندارد." سازمان جهانی بهداشت در گزارشی درباره ایمنی جاده‌های جهانی اعلام کرد تایلند دومین جاده‌های خطرناک جهان را داراست.

پلیس برزیل یک زیردریایی قاچاق مواد مخدر کشف کرد

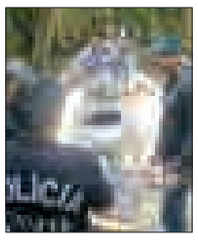

پلیس در یکی از ایالت‌های شمال شرقی زیردریایی را که در حال آماده‌سازی برای حمل کوکائین به ایالات متحده یا اروپا بود کشف کرد.

یک افسر پلیس ایالتی گفت که زیردریایی عملاً آماده حرکت بود و بر اساس گزارش‌های دریافتی در ۱۰ روز با بارگیری کوکائین از کلمبیا آماده اعزام به ایالات متحده یا اروپا بود. پلیس که زیردریایی را در نزدیکی محل ماهیگیری در رودخانه "گواجارا میریم" کشف کرد، اظهار کرد که ساخت زیردریایی توسط قاچاقچیان کلمبیایی سرمایه‌گذاری شده است.

این زیردریایی با ابعاد ۱۷ متر طول، ٤ متر ارتفاع و ۳ متر عرض فضای لازم برای حمل ۳۰ تن بار و ۳۰ نفر انسان را دارد.

مقامات برزیلی این زیردریایی را پس از دریافت چندین تماس ناشناس کشف کردند.

حادثه در ایران

سرقت از زنان جوان با تعارف یک ظرف ماست

سارقی که با خوراندن ماست به همکارانش از آنها سرقت می‌کرد، بازداشت شد.

اواسط آذرماه امسال دختر جوانی با مراجعه به دادسرای ویژه سرقت از سارق طلاها و کیف پولش شکایت کرد و درباره جزئیات سرقت به بازپرس ویژه سرقت گفت: مدت زمانی است که در یک مرکز نگهداری از سالمندان در شمال تهران کار می‌کنم، دیروز بعد از اینکه ناهار خوردم به شدت احساس سرگیجه کردم و ناگهان بیهوش شدم. بعد از اینکه به هوش آمدم متوجه شدم توسط همکارانم به یک مرکز درمانی منتقل شده‌ام.

دختر ۲۸ ساله در ادامه اظهاراتش به بازپرس ویژه سرقت افزود: بعد از اینکه به هوش آمدم و کمی حالم بهتر شد متوجه شدم دو انگشتر، گردنبند و دستبند طلایم به ارزش سه میلیون تومان و همچنین مقداری پول نقد از داخل کیفم سرقت شده است.

با اظهارات شاکی، تحقیقات برای دستگیری متهم این پرونده آغاز شد تا اینکه ۲۵ آذرماه امسال زن جوان دیگری از همان مرکز نگهداری از سالمندان به دادسرای ویژه سرقت مراجعه کرد و مدعی شد که اموال وی نیز مانند شاکی قبلی به سرقت رفته است.

همچنین این زن جوان مدعی شد پیش از اینکه به طور کامل بیهوش شود، پسر جوانی که همکارش بوده است را در اتاق دیده است و احتمال می‌دهد این سرقت‌ها کار این پسر جوان باشد.

با به دست آمدن این سرنخ، تحقیقات برای شناسایی متهم اصلی این پرونده که مهران نام داشت، آغاز شد و این پسر جوان پس از دستگیری با حضور در دادسرای جنایی تهران لب به اعتراف گشود و درباره جزئیات این سرقت‌ها به بازپرس شعبه چهارم دادسرای ویژه سرقت گفت: چند وقتی بود که نقشه سرقت از همکارانم به ذهنم رسیده بود و به دلیل مشکلات مالی که داشتم، تصمیم گرفتم دست به سرقت بزنم، به همین خاطر نقشه‌ای طراحی کردم و با خریدن قرص‌های آرام‌بخش تصمیم به عملی کردن سرقت کردم.

این پسر ٢٤ ساله که اعتیاد به مواد مخدر از نوع شیشه دارد، درباره نحوه سرقت از این دو نفر، به بازپرس سرقت گفت: پیش از اینکه همکارانم مشغول به خوردن غذا شوند، قرص‌های خواب‌آور را درون ظرفی می‌ریختم و با هم زدن آنها با ماست اثرشان را از بین می‌بردم، سر میز ناهار به همکارانم ماست تعارف می‌کردم که آنها پس از خوردن ماست مسموم و بیهوش می‌شدند، با بیهوش شدن آنها طلاها و محتویات درون کیفشان را می‌دزدیدم، مقداری از طلاها را به مالخری در جنوب تهران فروختم و پیش از اینکه موفق شوم تمام آنها را بفروشم، دستگیر شدم.

با اعترافات متهم این پرونده به سرقت از همکارانش وی با دستور بازپرس شعبه چهارم دادسرای ویژه سرقت برای تحقیقات بیشتر در اختیار کارآگاهان پلیس آگاهی قرار گرفت.

رهایی دختر ١٤ ساله از چنگ گروگان‌گیر

فرمانده انتظامی خراسان رضوی از نجات دختر ١٤ ساله‌ای خبر داد که در پی اجرای نقشه زورگیران خشن به گروگان گرفته شده بود.

بهمن امیری‌مقدم درباره جزئیات این حادثه و نجات دختر نوجوان گفت: دو جوان پرایدسوار با ضربه چاقو قصد زورگیری از فردی در یکی از خیابان‌های محدوده بلوار وکیل آباد را داشتند که ناگهان خودروی گشت پلیس وارد صحنه زورگیری خشن شد.

وی با بیان اینکه زورگیران با مشاهده مأموران پلیس فرار را بر قرار ترجیح دادند، گفت: یکی از سارقان سوار بر خودروی پلاک مخدوش از صحنه متواری شد و یکی دیگر از سارقان چاقو به دست به سوی یک خودروی سواری دیگر حمله‌ور شد و دختر ١٤ ساله را در برابر چشمان پدرش به گروگان گرفت.

به گزارش مهر، وی با اعلام اینکه بلافاصله مأموران پلیس با درخواست نیروی کمکی عملیات رهایی گروگان ١٤ ساله را آغاز کردند، افزود: با این شرایط مأموران انتظامی وارد عمل شدند و دختر نوجوان را از چنگ گروگان‌گیر نجات دادند.

امیری‌مقدم گفت: گروگان‌گیر که فرد سابقه‌دار است دستگیر و همدست فراری خود را معرفی کرد.

سودوکو ۲۵۲۸

۴								
	۵			۳	۱	۴	۲	
		۲		۴			۷	
			۱	۸			۶	
				۶			۳	
			۵	۹			۸	
		۱		۵			۹	
	۹			۷	۶	۲	۱	
۶								

پاسخ‌های شماره قبل

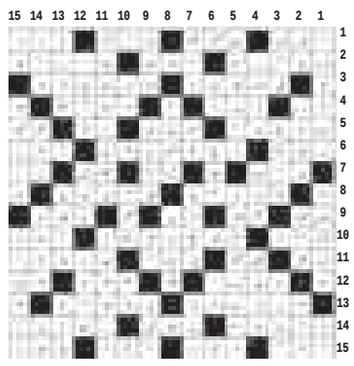

۴	۶	۲	۷	۱	۸	۳	۹	۵
۸	۷	۵	۹	۲	۳	۱	۴	۶
۹	۱	۳	۶	۵	۴	۸	۷	۲
۶	۵	۸	۳	۷	۹	۴	۲	۱
۷	۳	۹	۲	۴	۱	۶	۵	۸
۲	۴	۱	۸	۶	۵	۹	۳	۷
۱	۲	۴	۵	۳	۶	۷	۸	۹
۵	۹	۶	۴	۸	۷	۲	۱	۳
۳	۸	۷	۱	۹	۲	۵	۶	۴

جدول ۲۵۲۸

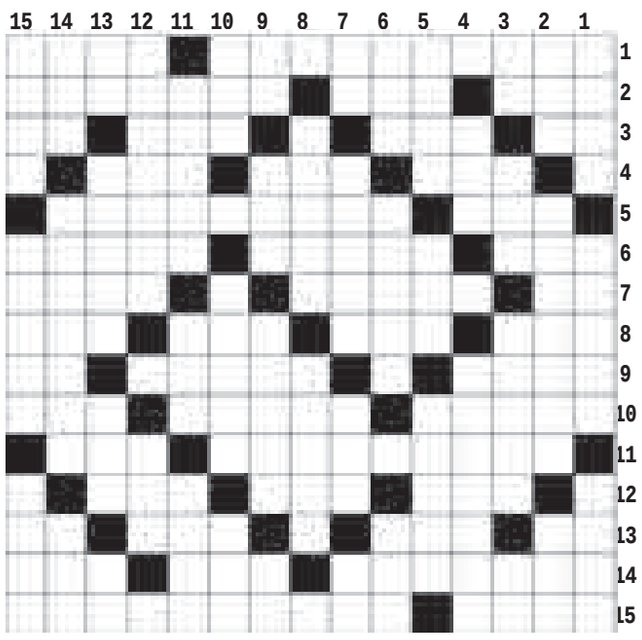

افقی

۱- مرام - متکا ۲- خاطر و اندیشه - گروه مردم چادرنشین - ماه نخست سال ۳- دشنام - ترش و شیرین - قصر پادشاهی - چهار من تبریزی ۴- بازداشتن - کند ذهنی - شیرینی کرمانشاهی ۵- همراه گل - لقب کشور عربی یمن ۶- مکر و فریب - خیال و تصور - گاو کتاب کلیله و دمنه ۷- غوزه پنبه - ناسزا - قوه ۸- خو گرفتن - یاری کردن - رتبه بندی کاراته - بیسواد ۹- شیوه و منوال - قوه رشد و نمو - گل سرخ ۱۰- اداره ماهیگیری - فیل ماقبل تاریخ - صف و رسته ۱۱- منجم - خون بها ۱۲- کلرا - خوراک زمین زراعی - دارایی ۱۳- یادداشت - مقابل - نماد شکل پذیری - کلاه الف ۱۴- تملق - سلاله - جد مادری حضرت محمد(ص) ۱۵- گل شب بو - شامل

عمودی

۱- پیامبر مسیح - هضم غذا - شکوفه گل ۲- استخوان پاشنه - مرق - زبان مردم کشور تایلند ۳- عنصر شیمیایی - نی میان تهی - از فنون زیبای کشتی - مظهر سبکی ۴- ماه محبت - بی بند وبار ۵- ستاره دنباله دار - صوف - میزان ۶- یار رامین - مرکز استان کردستان - شیر عرب ۷- گل بتونه - ماه گرم تابستان - ماده خوشبو - مساوی عامیانه ۸- وسایل و ابزار - خباز ۹- در هم پیچیدن - ماه - یار خوشبخت عروس - جنس به ظاهر قوی ۱۰- پشم نرم - کتاب لغت فارسی - ریسمان محکم ۱۱- عکس العمل - عزم و قصد - آقا و سرور ۱۲- قیام - حیوان اهلی ۱۳- نام ترکی - عظمت خداوندی - جاده قطار - زبان گنجشک ۱۴- واحد پول ایتالیا - اسفنج - گهواره ۱۵- زشت - از بخشهای خوزستان - دعای صبح جمعه

پیام تاریخ، تمدن و فرهنگ مادستان
The Message Of Madestan's History & Civilization & Culture
روزنامه همدان پیام
۹
چهارشنبه ● ۲ دی ماه ۱۳۹۴ ● شماره ۲۵۲۸
جامعه
ejtemaei@hamedanpayam.com

محدودیت جدی بودجه‌ای وزارت بهداشت

معاون درمان وزارت بهداشت ضمن اشاره به ارائه پیشنهادات بودجه‌ای این وزارتخانه به سازمان مدیریت و برنامه‌ریزی برای سال ۹۵، از برگزاری جلسات کارشناسی تعیین تکلیف تعرفه‌های پزشکی سال آینده خبر داد.
محمدآقاجانی در گفت‌وگو با ایسنا، با اشاره به محدودیت‌های اعتباری و همچنین تأخیر چند ماهه بیمه‌ها در پرداخت مطالبات بیمارستان‌ها و مشکلات ناشی از آن گفت: پرداخت مطالبات بیمارستان‌ها از سوی بیمه‌ها را پیگیریم و متأسفانه هنوز آن رقم هزار میلیارد تومانی که در جلسه‌ای با معاون اول رئیس‌جمهور، مقرر شده بود در یک هفته از سوی بیمه‌ها به بیمارستان‌ها پرداخت شود، هنوز کامل نشده است.

تشکیل ستادهای صرفه‌جویی در دانشگاه‌های علوم پزشکی

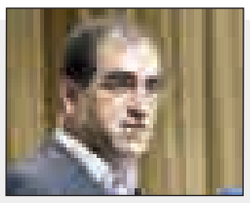

وزیر بهداشت، درمان و آموزش پزشکی از تشکیل ستادهای صرفه‌جویی در دانشگاه‌های علوم پزشکی خبر داد و گفت: تنها راه تحول در نظام سلامت اصلاح و تجمیع بیمه‌هاست.
به گزارش ایرنا، سید حسن هاشمی افزود: صرفه‌جویی در منابع نظام سلامت با همکاری جامعه پزشکی میسر است، به عنوان مثال توانستیم در سال‌های گذشته با آموزش پزشکان تعداد اقلام دارویی را در هر نسخه از ۴/۵ قلم دارو به ۳/۱ قلم برسانیم و هدف نهایی ما رسیدن به ۲/۵ قلم دارو در هر نسخه است.

معتاد حرفه‌ای در دانشگاه‌ها نداریم

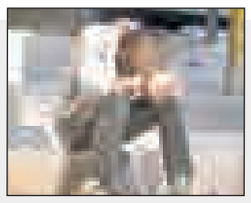

کارشناس فرهنگی وزارت علوم، تحقیقات و فناوری با اشاره به وجود چهار میلیون و ۶۰۰هزار دانشجو در دانشگاه‌ها گفت: ۲/۶درصد از این تعداد مواد مخدر مصرف می‌کنند.
به گزارش ایسنا، خلیلی گفت: این عدد، رقم بالایی است و باید با انجام فعالیت‌های فرهنگی این معضل را از بین ببریم.
وی بیان کرد: از سوی دیگر تعداد دختران مصرف‌کننده مواد مخدر نیز در حال افزایش است.

اعتیاد و طلاق در صدر آسیب‌های اجتماعی کشور

برخورد چکشی گره آسیب‌های اجتماعی را باز نمی‌کند

در هفته‌های اخیر بود که اخباری مبنی بر تشکیل جلسات مسئولان ارشد نظام با مقام معظم رهبری پیرامون بررسی آسیب‌های اجتماعی در کشور تشکیل و ریشه‌یابی آسیب‌های اجتماعی از سوی ایشان مورد تأکید قرار گرفت.
در این جلسات و پس از بررسی‌های انجام شده، دستگاه‌های مختلفی مکلف شدند تا آسیب‌شناسی‌های انجام شده و راهکارهای ارائه شده برای حل این آسیب‌ها را پیگیری کنند و نتایج آن را در زمان مشخص شده به مقامات عالی نظام ارائه دهند.
در همین راستا با مدیرکل آسیب‌های اجتماعی وزارت تعاون، کار و رفاه اجتماعی در خصوص برنامه‌ریزی‌های صورت گرفته مبنی بر پیگیری و ریشه‌یابی آسیب‌های اجتماعی در کشور با توجه به دستور اکید مقام معظم رهبری گفت: باید توجه کرد که دغدغه مقام معظم رهبری در خصوص مسائل اجتماعی به‌ویژه آسیب‌های اجتماعی مسبوق به سابقه است و اینگونه نیست که تنها به جلسه‌های اخیر با مسئولان عالی رتبه نظام محدود شود.
روزبه کردونی در گفت‌وگو با ایسنا، افزود: مقام معظم رهبری در سال ۱۳۸۵ سیاست‌های کلی مبارزه با مواد مخدر را ابلاغ و تصریح کردند: «سیاست‌های کلی در باب مواد مخدر، نهایی و ابلاغ شد؛ ولی این نگرانی همچنان باقی است که دست‌اندرکاران، بلای بزرگ و تهدید عظیمی را که از این سو متوجه کشور است، به درستی برآورد نکنند و باز هم مشکلات بر روی هم متراکم شود. بنابراین از آقایان محترم انتظار می‌رود که هرکدام سهم دستگاه خود در اجرایی کردن این سیاست‌ها را با سرعت و قاطعیت و بدون فوت وقت به مرحله عمل برسانند.» »
وی تأکید کرد: در خصوص پیگیری دغدغه مقام معظم رهبری در خصوص مسائل اجتماعی که مورد تأکید رئیس‌جمهور و سیاستگذاران دولت است نخستین نکته آن است که نباید برخورد شعاری و سطحی در این باره صورت گیرد.
کردونی با بیان اینکه اگر به دنبال کاهش آسیب‌های اجتماعی هستیم باید با تدبیر، هماهنگی و گفت‌وگوی اجتماعی رویکرد سیاستی به آسیب‌های مشخص آن هم در منطقه‌های معین داشته باشیم، گفت: در غیر این صورت نباید انتظار داشت که راهبردها و برنامه‌های ما به موفقیت برسد.
مدیرکل آسیب‌های اجتماعی وزارت کار و رفاه اجتماعی ادامه داد: بنابراین ایجاد یک ائتلاف همه جانبه بین دستگاه‌ها و نهادهای مختلف، فعالین مدنی، محافل دانشگاهی و زمینه‌سازی برای مشارکت و حضور همه جانبه مردم در زمره الزامات اساسی برای تحقق دستور مقام معظم رهبری در حوزه اجتماعی است. کردونی در خصوص اقدامات انجام شده در وزارت رفاه برای پیشگیری از آسیب‌های اجتماعی گفت: با توجه به اینکه وضعیت آسیب‌های اجتماعی یکی از دغدغه‌های اصلی وزیر رفاه بوده است در دو سال گذشته در سطوح سیاست‌گذاری، هماهنگی بین بخشی، اقدامات مداخله‌ای، گفتمان‌سازی، افزایش مشارکت خیرین و فعالین مدنی و اصلاح قوانین اقدامات متعددی انجام شده است.
مدیرکل آسیب‌های اجتماعی وزارت تعاون، کار و رفاه اجتماعی افزود: البته باید متذکر شد که رویکرد دولت تدبیر به ویژه وزارت رفاه در حوزه اجتماعی غیر تبلیغاتی و غیر نمایشی است و اهتمام اصلی به حل مسأله است نه تبلیغات و مانور بدون نتیجه.

اعتیاد و طلاق درصدر آسیب‌های اجتماعی کشور

وی در پاسخ به اینکه در حال حاضر عمده‌ترین آسیب‌های اجتماعی که حرکت برای کاهش آنها ضروری است کدام هستند؟ اظهار کرد: به طور کلی می‌توان اذعان داشت اعتیاد و طلاق در همه مناطق به عنوان یک مسأله مطرح هستند.
کردونی ادامه داد: نسبت طلاق به ازدواج در کشور از ۱۰ درصد در سال ۱۳۸۴ به ۱۹ درصد در سال ۱۳۹۲ افزایش یافته است و بیش از ۱۰ سال است که کشور شاهد روند صعودی طلاق است و میانگین سن ازدواج افزایش یافته است. مدیرکل آسیب‌های اجتماعی وزارت تعاون، کار و رفاه اجتماعی با اشاره به اینکه طبق آمار رسمی در سالیان گذشته روزانه ۷۰ تا ۱۰۰ نفر به جمعیت معتاد کشور افزوده شده است بیان کرد: سالانه بیش از ۲۳۰ هزار دستگیری در حوزه مواد مخدر و پذیرش بیش از ۷۵۰ هزار نفر در مراکز بازپروری گزارش می‌شود.
کردونی گفت: البته در موارد دیگر نیز وضعیت مطلوب نیست. برای مثال تعداد زندانیان در کشور که در دهه ۱۳۶۰ بین ۱۴۰ تا ۱۶۰ در هر صد هزار نفر بوده است هم اکنون به بیش از ۲۱۰ در هر صد هزار نفر افزایش یافته است.

مسائل اجتماعی راهکار اجتماعی دارند

وی در پاسخ به اینکه آیا برخورد ضربتی و چکشی می‌تواند گره آسیب‌های اجتماعی را باز کند؟ افزود: کنترل و کاهش آسیب‌های اجتماعی تنها از مسیر تفاهم نظری، گفتمان‌سازی و رویکرد اجتماعی میسر است.
کردونی ادامه داد: رهبری نظام هم در این حوزه به گفتمان‌سازی تأکید دارند و در سخنرانی خود در خراسان شمالی اشاره داشتند که " اگر گفتمانی در زمینه آسیب‌شناسی و چاره‌جویی مشکلات موجود در سبک و فرهنگ زندگی به وجود آید، با توجه به نشاط و استعداد جوانان، حتماً درخشندگی ملت ایران در این زمینه چشم جهانیان را متوجه خود خواهد کرد."
مدیرکل آسیب‌های اجتماعی وزارت کار و رفاه اجتماعی با تأکید بر ضرورت تعریف سیاست و اقدام متناظر در هر منطقه برای هر آسیب گفت: ممکن است در برخی موارد رویکرد اجتماعی تنها کافی نباشد و اقدامات امنیتی و قضایی نیز نیاز باشد اما اصل بر رویکرد اجتماعی است. از سوی دیگر باید ابتدا نوع آسیب و ابعاد آن شناخته شود سپس برای آن راهکار ارائه شود.
کردونی تصریح کرد: باید دقت کنیم که آسیب‌های اجتماعی قومیت، جنسیت و تعلقات سیاسی نمی‌شناسد. خطر اعتیاد همه را تهدید می‌کند، طلاق و تزلزل بنیان خانواده فقط برای دیگران نیست و ممکن است خانواده‌های خود ما را در برگیرد. بنابراین باید همه احساس مسئولیت کنند و با تدبیر و برنامه در این حوزه وارد شوند.
وی با بیان اینکه مواجه ضربتی با مسائل اجتماعی نه تنها مشکلی را حل نخواهد کرد، بلکه بر مشکلات خواهد افزود اظهار کرد: مسائل اجتماعی راهکار اجتماعی دارند.

حوزه آسیب‌های اجتماعی از فقدان سیاست، گفتمان و توجه رنج می‌برد

مدیرکل آسیب‌های اجتماعی وزارت کار و رفاه اجتماعی در خصوص تولی‌گری آسیب‌های اجتماعی گفت: مسأله آسیب‌های اجتماعی یک موضوع میان رشته‌ای، فرابخشی، فرادستگاهی و فراقوه‌ای بوده و امکانپذیر نیست برای مواجه با آسیب‌های اجتماعی یک دستگاه را معرفی کرد؛ بلکه باید میان دستگاه‌های مختلف هم در سطح ملی، هم در سطح عملیاتی و منطقه‌ای همکاری، هماهنگی و تقسیم کار شفاف وجود داشته باشد. به عنوان مثال چگونه می‌توان برای موضوع ایدز که هم جنبه بهداشتی و سلامت، هم جنبه حمایت اجتماعی، هم جنبه اشتغالزایی، هم جنبه امنیتی و هم جنبه تبلیغات و آگاهی‌رسانی دارد تنها یک دستگاه را مسئول دانست؟

تزریق یأس و ناامیدی خدمتی به کاهش آسیب‌های اجتماعی نمی‌کند

مدیرکل آسیب‌های اجتماعی وزارت کار و رفاه اجتماعی تأکید کرد: باید توجه داشته باشیم که شرط اصلی برای اجرای موفق هر برنامه‌ای وجود جامعه‌ای امیدوار و با نشاط است، این بدین معناست که هیچ سیاست و اقدامی در یک جامعه بی‌امید موفق نخواهد شد. با این وصف تزریق فضای ناامیدی و یأس هیچ خدمتی به کنترل و کاهش آسیب‌های اجتماعی نخواهد کرد. البته از آن سو نیز رویکردی انکارگونه نسبت به آسیب‌های اجتماعی وجود دارد که وضعیت اجتماعی را بسیار مطلوب، بدون چالش و عاری از هرگونه آسیب به تصویر می‌کشد.

هشدار نسبت به شیوع تب مالت در کشور

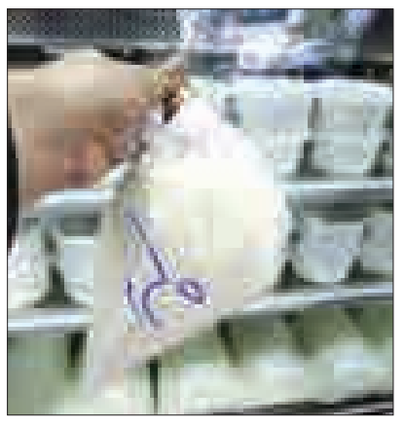

عضو کمیسیون بهداشت و درمان مجلس با بیان اینکه تب مالت خطرناک‌ترین بیماری عفونی مشترک انسان و دام برای انسان محسوب می‌شود، نسبت به شیوع آن در کشور هشدار داد.
رسول خضری در گفت وگو با خانه ملت، ضمن هشدار نسبت به شیوع تب مالت در کشور، گفت: بر اساس آمارهایی که از سوی وزارت بهداشت به کمیسیون بهداشت و درمان مجلس ارائه شد، در سال گذشته حدود ۲۰ هزار نفر به این بیماری مبتلا شدند و این درحالی است که هنوز آمارهای مربوط به سال ۹۴ ارائه نشده است.
نماینده مردم سردشت و پیرانشهر در مجلس شورای اسلامی، ادامه داد: تب مالت بیماری مشترک انسان و دام است، در واقع انسان میزبان واسط به شمار می‌رفت؛ از سویی دیگر ۸۰۰ نوع بیماری مشترک دام و انسان وجود دارد که خطرناک‌ترین بیماری عفونی برای انسان محسوب می‌شود.
این نماینده مردم درمجلس نهم، تصریح کرد: واقعیت آن است که نباید رشته‌های دانشگاهی دامپزشکی زیر مجموعه وزارت علوم باشد و جای تعجب است حال که وزارت بهداشت این رشته‌های تحصیلی مرتبط با خود را از وزارت علوم جدا کرده، چرا رشته دامپزشکی از این قاعده مستثنی شده است.
وی یادآور شد: آموزش، مدیریت، کنترل بیماری‌های مربوط به حوزه دام نیازمند نظارت وزارت بهداشت است همچنین قرنطینه‌های دامپزشکی باید از سوی این وزارتخانه کنترل شود در حالی که این نظارت وجود ندارد.
خضری تأکید کرد: سازمان دامپزشکی زیر نظر وزارت جهاد کشاورزی است که وزارتخانه‌ای کمی است اما وزارت بهداشت اقدامات کیفی انجام می‌دهد؛ درحالی که دست این وزارتخانه برای بسیاری از فعالیت‌های در این حوزه بسته است.

خبر

کاهش ۳/۴ درصدی ازدواج و افزایش ۴/۲درصد طلاق در ۹ ماه گذشته

در نه ماه گذشته سالجاری نسبت به مدت مشابه سال پیش آمار ازدواج ۳/۴درصد کاهش و آمار طلاق ۴/۲ درصد افزایش را نشان می‌دهد.
به گزارش ایرنا، سخنگوی سازمان ثبت احوال کشور گفت: براساس آمار نه ماهه ۵۲۰ هزار و ۲۴۰ مورد واقعه ازدواج در کشور به ثبت رسیده که ۴۲۷ هزار و ۴۱۷ مورد آن در مناطق شهری و ۹۲ هزار و ۸۲۳ مورد در مناطق روستایی بوده است.
محمد ابراهیم طریقت میانگین ازدواج در کشور را ۳/۴ درصد کاهش عنوان کرد و افزود: در هر ساعت ۷۹ واقعه ازدواج، هر شبانه‌روز هزار و ۸۸۵ مورد و ماهانه ۵۷ هزار و ۸۰۴ مورد در کشور به ثبت رسیده است.
طریقت به آمار نه ماهه طلاق در کشور اشاره کرد و گفت: ۱۲۲ هزار و ۳۴۰ مورد ازدواج در ۹ ماه به ثبت رسیده که ۱۰۹ هزار و ۸۰۲ مورد آن در مناطق شهری و ۱۲ هزار و ۵۳۸ مورد در مناطق روستایی بوده است.
وی آمار طلاق در هر ساعت را ۱۸ مورد، روزانه ۴۴۳ مورد و ماهانه ۱۳ هزار و ۵۹۳ مورد عنوان کرد.

ثبت ۱۸۰ ولادت در ساعت

معاون برنامه‌ریزی و مدیریت توسعه منابع انسانی سازمان ثبت احوال کشور گفت: در ۹ ماهه امسال یک میلیون و ۱۸۹ هزار و ۳۶۷ مورد ولادت به ثبت رسیده که ۶۱۱ هزار و ۴۴ مورد پسر و ۵۷۸ هزار و ۳۲۳ مورد نیز دختر بوده که بر اساس این آمارها نسبت تولد دختران به پسران در سالجاری، ۱۰۰ دختر به ازای ۱۰۶ پسر است.
طریقت خاطرنشان کرد: بر اساس این آمارها هر ساعت ۱۸۰ مورد ولادت در کشور به ثبت رسیده که نسبت به مدت مشابه سال پیش نیز ۵/۴ درصد افزایش نشان می‌دهد.
وی همچنین به آمار فوت در این مدت اشاره کرد و افزود: در این مدت ۲۷۷ هزار و ۹۱۴ مورد فوت در کشور به ثبت رسیده که ۱۵۶ هزار و ۱۷۷ مورد مرد و ۱۲۱ هزار و ۷۳۷ مورد زن بوده که براساس این آمار در ساعت ۴۲ واقعه فوت در کشور ثبت شده است.

مرگ در چند قدمی ICU

بحران کمبود تخت‌های مراقبت‌های ویژه

کمبود تخت‌های مراقبت‌های ویژه در بیمارستان‌های دولتی، معضلی است که وزارت بهداشت را گرفتار خود ساخته اما کمبود اعتبارات، سد راه تأمین کمبود تخت‌های آی. سی. یو در مراکز درمانی دولتی است.
به گزارش مهر، بر اساس گزارش‌های وزارت بهداشت، ظرفیت اشغال تخت‌های" ICU" در بیمارستان‌های دولتی همواره بالای صد درصد است. این حرف، یعنی اینکه تخت خالی "ICU "کیمیاست و بیماران نیازمند مراقبت‌های ویژه، باید چشم انتظار باشند که شاید یک تخت خالی شود!
این در حالی است که قریب به ۹۰ درصد بیماران بستری در بخش‌های ""ICU، افرادی سالمند و دچار چند بیماری همزمان هستند که می‌بایست از آنها مراقبت‌های ویژه صورت گیرد. اما، شرایط جسمانی این قبیل بیماران به گونه‌ای است که نمی‌توان کار درمانی زیادی برای آنها انجام داد.
سخنگوی وزارت بهداشت در واکنش به کمبود تخت‌های آی. سی.یو در بیمارستان‌های دولتی، گفت: در روزهای آینده خبرهای خوشی از افزایش تخت‌های "ICU" "در بیمارستان‌های دولتی خواهیم داشت به طوری که در بیش از ۹۴ شهر شاهد افزایش تخت‌های مراقبت‌های ویژه خواهیم بود.
ایرج حریرچی با بیان این مطلب که درصدی از تخت‌های "ICU "در جایی استفاده می‌شود که فایده‌ای ندارد، خاطرنشان کرد: ما بایستی به سمتی حرکت کنیم که بتوانیم بهترین استفاده را از تخت‌های مراقبت‌های ویژه داشته باشیم.
سخنگوی وزارت بهداشت در حالی این خبر خوش را می‌دهد که در حال حاضر وضعیت تخت‌های مراقبت‌های ویژه در بیمارستان‌های دولتی، بحرانی است.
معاون درمان وزارت بهداشت عنوان کرده که در حال حاضر ۵ هزار و۴۰۰ تخت" ICU "در بیمارستان‌های وزارت بهداشت داریم و همین تعداد نیز کمبود تخت "ICU "داریم.
محمد آقاجانی معتقد است که کمبود تخت‌های "ICU "مشکلات زیادی را برای بیماران ایجاد می‌کند. ضمن اینکه بسیاری از مجروحان حوادث همواره نیازمند بستری در "ICU "هستند.
به گفته وی، بیماران اورژانسی و تنفسی هم به طور عمده نیازمند بستری در آی. سی .یو هستند. حال آنکه متأسفانه تخت 'ICU "برای تعداد قابل توجهی از آنها فراهم نمی‌شود. به همین خاطر گاهی اوقات، این بیماران بدحال نیز روزها در بخش‌ها منتظر انتقال به "ICU" "می‌مانند. متاسفانه حتی امکان دارد تعدادی از آنها پیش از رسیدن به بخش "ICU' فوت کنند.
معاون وزیر بهداشت در پاسخ به این سؤال که راهکار وزارت بهداشت برای تأمین کمبود تخت‌های "ICU" در بیمارستان‌های دولتی چیست، گفت: ما برای جبران این کمبود جدی در کشور برنامه‌ریزی کرده‌ایم که در بیمارستان‌های وزارت بهداشت ۲ هزار و۴۰۰ تخت "ICU" اعم از" ICU" کودکان، نوزادان و بزرگسالان را در کوتاه مدت راه‌اندازی کنیم.
وی تصریح کرد: امیدواریم هزار تخت" ICU" بزودی در اختیار مردم قرار گیرد و این تعداد را در آینده‌ای نزدیک افتتاح کنیم. ضمن اینکه هزار و۲۰۰ تخت نیز در ماه‌های نخست سال ۹۵ به بهره‌برداری خواهد رسید.

نیش و نوش

ایسنا: سلامت برنج‌های وارداتی به تأیید وزارت بهداشت می‌رسد
وزارت بهداشت چند بار سلامت این برنج‌ها رو تأیید می‌کنه بالاخره متوجه نشدیم سالمه یا نه!
مهر:معتاد حرفه‌ای در دانشگاه‌ها نداریم
پس فعلاً حرفه‌ای نشدن!
تابناک:بنزین گران نمی‌شود
امیدواریم روی حرفتون وایسین!
مهر:ادامه چکش‌کاری سود بانکی
توی این چکش‌کاری فکر مردم هم باشید!
ایسنا:طلای سرخ ایران بی‌مشتری ماند!
چی شد که اینطوری شد!
مهر: با۳۰میلیون تومان صاحب‌خانه شوید
به همین راحتی!
تابناک: ۲ میلیون نفر در آستانه بیکاری
پس موج نوروزی بیکاری هم در راه است؟
ایرنا: ۳۰ هزار استخدام دولتی در سال ۹۵
بدون شرح!
تابناک:هوا آلوده‌تر می‌شود و تا آخر هفته آلوده می‌ماند
خوبه تکلیف مردم رو لااقل روشن کردید!
مهر: ۱۰ هزار تن؛ سهم تولید زباله در یلدا
شب طولانی رفتگران
همدان پیام: جنجال سیب‌زمینی
فقط سیب‌زمینی مونده بود جنجال بکنه!
همدان پیام:پلمپ واحدهای تولیدی مشکلی را حل نمی‌کند
پس مشکل دقیقاً از کجاست!
ایسنا:مراحل حاد بیماری آنفلوآنزا در همدان کاهش یافته است
خداروشکر!
مهر:بازار روسیه تشنه صادرات از همدان
انقدر مشتاق هستن خوب سیرابشون کنید!
مهر:هشدار در خصوص تبعات کاهش مصرف شیر
همه می‌دونن نخریدن شیر ضرر داره اما مهمه اینکه گرونه، گرون!

خبر

سلامت برنج‌های وارداتی به تأیید وزارت بهداشت می‌رسد

مدیر روابط عمومی سازمان غذا و دارو در واکنش به برخی اخبار پیرامون برنج‌های وارداتی، توضیحاتی ارائه داد.
به گزارش مهر، محمد هاشمی گفت: سازمان غذا و دارو به مردم اطمینان می‌دهد که هر کالای سلامت‌محوری که از طریق گمرکات و به صورت قانونی وارد کشور می‌شوند با حساسیت و دقت بالا از نظر مغایرت نداشتن با معیارهای بهداشتی مورد بررسی قرار می‌گیرد.
وی افزود: برنج‌هایی هم که توسط شرکت مادرتخصصی بازرگانی دولتی یا شرکت‌های دیگر وارد کشور می‌شوند، پیش از حصول اطمینان از سلامت‌شان، اجازه ورود به بازار نخواهند یافت.
هاشمی همچنین با تأکید بر اینکه سازمان غذا و دارو مجوز ورود تمامی فرآورده‌های سلامت‌محور از جمله برنج را به سطح عرضه صرفاً پس از تأیید و حصول اطمینان از سلامت آنها صادر می‌کند تصریح کرد: آزمایشگاه‌های مجهز و پیشرفته سازمان غذا و دارو که مورد تأیید سازمان‌های بین‌المللی و اتحادیه اروپا هستند نیز در مناطق آزاد و تمامی استان‌ها مشغول فعالیت هستند.

آگهی مناقصه عمومی(شماره ۹۴/۴۵۹)

دانشگاه علوم پزشکی و خدمات بهداشتی و درمانی استان همدان در نظر دارد **نسبت به واگذاری امور تهیه، طبخ و توزیع غذای پرسنل و بیماران بیمارستان امام حسین(ع) ملایر به صورت حجم کار، از طریق مناقصه عمومی به پیمانکاران واجدالشرایط اقدام نماید.** بدین منظور از کلیه شرکت‌هایی که دارای تأیید صلاحیت از سازمان کار و امور اجتماعی و نیز دارای تجربه و سوابق کافی و مفید در امور مربوطه می‌باشند و تمایل به همکاری دارند دعوت می‌شود از **تاریخ ۱۳۹۴/۱۰/۲ لغایت ۹۴/۱۰/۹ جهت دریافت اسناد شرکت در مناقصه** به آدرس، همدان، چهارراه شریعتی، ابتدای بلوار آیت‌اله کاشانی، ساختمان شماره ۳ دانشگاه، طبقه اول دبیرخانه مزایدات و مناقصات مراجعه و یا جهت کسب اطلاعات بیشتر با شماره تلفن ۳۲۵۲۹۷۱۰-۰۸۱ تماس حاصل فرمایند مهلت ارائه قیمت پیشنهادی و تحویل پاکت‌های لاک و مهر شده الف-ب-ج از ۹۴/۱۰/۱۰ تا ساعت ۱۴ روز یکشنبه ۹۴/۱۰/۲۰ به دفتر حراست دانشگاه به آدرس همدان، چهارراه شریعتی، ابتدای بلوار آیت‌اله کاشانی، ساختمان شماره ۲ بوده و به پیشنهادات واصله پس از ساعت و تاریخ فوق ترتیب اثر داده نخواهد شد.
جلسه کمیسیون مناقصه رأس ساعت ۹ صبح روز دوشنبه ۹۴/۱۰/۲۱ برگزار خواهد شد.

حجم کار ماهیانه

ردیف	واگذاری تهیه،طبخ و توزیع غذا خرید غذا	صبحانه پرس	ناهار پرس	شام پرس	اجاره بها ماهیانه	تضمین شرکت در مناقصه
۱	واگذاری تهیه، طبخ و توزیع غذای پرسنل و بیماران بیمارستان امام حسین(ع) ملایر (طبخ در محل آشپزخانه)	۴۵۰۰	۵۴۰۰	۴۵۰۰	۱۰/۵۰۰/۰۰۰	۳۰/۰۰۰/۰۰۰ریال

-مدت موضوع قرارداد: یکسال شمسی می‌باشد.
-تضمین شرکت در مناقصه: یک طغری ضمانت‌نامه بانکی که حداقل سه ماه اعتبار داشته باشد و برای سه ماه دیگر قابل تمدید باشد در وجه دانشگاه علوم پزشکی همدان و یا ارائه فیش واریزی وجه نقد به شماره حساب ۱۵۶۶۴۸۶۶۰ بانک رفاه شعبه شریعتی در وجه دانشگاه علوم پزشکی همدان شرکت کنندگان در مناقصه باید جهت دریافت اسناد مبلغ ۳۰۰/۰۰۰ ریال به شماره حساب ۲۱۳۸۰۶۵۶۸۴۰۰۷ بانک رفاه شعبه شریعتی واریز نمایند.
-هزینه درج آگهی بر عهده برنده مناقصه می‌باشد.
-دریافت اسناد شرکت در مناقصه توسط نماینده شرکت با در دست داشتن معرفی‌نامه کتبی امکان‌پذیر می‌باشد.

دانشگاه علوم پزشکی و خدمات بهداشتی و درمانی استان همدان ،دبیرخانه مناقصات و مزایدات

پیام تاریخ، تمدن و فرهنگ مادستان
The Message Of Madestan's History & Civilization & Culture
روزنامه همدان پیام
۱۰
چهارشنبه ● ۲ دی ماه ۱۳۹۴ ● شماره ۲۵۲۸
مادستان
madestan@hamedanpayam.com

اجرای طرح جمع‌آوری متکدیان در ملایر

طرح جمع‌آوری متکدیان در شهر ملایر در حال اجراست.
شهردار ملایر در گفت‌وگو با ایسنا گفت: طرح پاک‌سازی معابر از اقلام و اجناس عاملان سد معبر در خیابان‌های اصلی تشدید شد.
علیرضا رضایی افزود: حوزه خدمات شهری شهرداری ملایر در اجرای طرح جمع‌آوری متکدیان و عاملان سد معبر با مأموران انتظامی هماهنگی‌های لازم را به عمل آورده است و در این زمینه برخورد جدی و قانونی را نسبت به جمع‌آوری اجناس، توقیف خودروی متخلفان و انتقال آن به پارکینگ، اعمال می‌کند. وی اظهار کرد: برای خدمات‌رسانی مطلوب و ایجاد شهری امن، زیبا و افزایش آسایش شهروندان اقدامات گسترده‌ای اجرایی شده که جمع‌آوری وانت‌بارها و انتقال آن به محل‌های تعیین شده از جمله این فعالیت‌هاست.
رضایی در ادامه از جمع‌آوری تعداد زیادی اجناس متفرقه خبر داد و گفت: نیروهای سد معبر شهرداری ملایر با توجه به فصل سرما و بارندگی‌های اخیر به منظور خدمات‌دهی در آماده‌باش کامل هستند و در انجام وظایف دیگر خود نیز از جمله رفع سد معبر، تنظیف معابر و ... کوشا بوده و با تلاش مضاعف به دنبال جلب رضایت شهروندان هستند.

تمرکز کشاورزان بهار بر کشت زعفران

با توجه به بحران آب در سال‌های جاری کشاورزان شهرستان بهار به کشت محصولات کم‌آب‌بر مانند زعفران همت گماشته‌اند.
مدیر جهاد کشاورزی شهرستان بهار در گفت‌وگو با ایسنا گفت: با توجه به سیاست‌های دولت در توسعه کشت محصولات کشاورزی کم‌آب‌بر، در این شهرستان تمرکز بر کشت زعفران و گیاهان دارویی بوده است.
هوشنگ کرمی با اشاره به اینکه امسال کشت محصول سیب‌زمینی به عنوان محصولات آب‌بر ۱۰ تا ۱۵ درصد کاهش یافته است، افزود: خواستگاه و منشأ زعفران از استان همدان است به گونه‌ای که می‌توان گفت اگر کیفیت زعفران کشت شده در همدان بیشتر از زعفران خراسان نباشد کمتر از آن هم نیست اما به علت اینکه عملیات کشت دستی انجام می‌شود استقبال زیادی از طرف کشاورزان انجام نمی‌شود. وی میزان کشت محصولات در این شهرستان را ۷۲ هزار هکتار دانست و گندم، جو، سیب‌زمینی، سیفی‌جات، ذرت علوفه‌ای و هندوانه از جمله محصولات زراعی و انگور، گردو و آلوی بخارا را از جمله محصولات باغی کشت شده در این شهرستان برشمرد.

خبر

در ستاد هماهنگی دهه فجر رزن مطرح شد

استفاده سیاسی از مراسم دهه فجر ممنوع است

رزن- خبرنگار همدان پیام: امسال نخستین ستاد هماهنگی دهه فجر شهرستان رزن با هدف تعیین و تبیین کمیته‌های ۱۸ گانه برای برگزاری هرچه باشکوه‌تر مراسم‌های دهه فجر تشکیل شد.
فرماندار رزن در این جلسه گفت: فرایند دو انتخابات مجلس دهم و خبرگان آغاز شده است و در شهرستان رزن تاکنون ۷ نفر ثبت‌نام کرده‌اند.
فتحعلی حسینی در ادامه با اشاره به اینکه مسئولان هیچگونه حق تبلیغ کاندیدایی را ندارند، افزود: بهره‌گیری از ظرفیت و امکانات دولتی برای تبلیغ یا تخریب یک کاندیدای خلاف قوانین موجود است و در صورت مشاهده برخورد جدی خواهد شد.
وی با تأکید بر حضور حداکثری مردم در انتخابات پیش رو گفت: باید هر دستگاه و مسئولی در حوزه خود مشکلات مردم را شناسایی و مرتفع سازد تا مردم با فراغ خاطر پای صندوق‌های رأی بیایند.
فرماندار بیان کرد: دستگاه‌ها باید کیفیت ارائه خدمات خود را مطلوب‌تر کنند تا کار یک ساعته ارباب رجوع به ۵ ساعت نینجامد.
حسینی در ادامه اظهار کرد: پوشش ۱۰۰ درصدی گازرسانی به روستاهای شهرستان، تکمیل راه‌های روستایی و پروژه‌های عمرانی وسیع از جمله از توفیقات انقلاب اسلامی در رزن است.
وی در پایان با تأکید بر مردمی کردن مراسم‌های دهه فجر افزود: با توجه به اینکه در دهه فجر سالجاری بازار انتخابات گرم است؛ بنابراین باید سعی شود از مراسم‌های دهه فجر استفاده سیاسی نشود و برای کاندیدای خاصی تبلیغ نشود.
دبیر ستاد هماهنگی دهه فجر شهرستان رزن در ادامه گفت: این شهرستان برای هر چه بهتر برگزار شدن برنامه‌های این دهه و گرامیداشت آن باید منسجم و منظم عمل کند.
به گفته مهدی بکند، باید با برنامه‌ریزی و هماهنگی کامل دستگاه‌ها، مراسم‌های دهه مبارک فجر امسال را باشکوه‌تر از سال‌های پیش برگزار کنیم و اهداف و دستاوردهای انقلاب اسلامی برای مردم به خصوص جوانان تبیین کرده تا بتوانیم از دهه مبارک فجر، به عنوان فرصتی برای تقویت وحدت و انسجام ملی در جامعه استفاده کنیم.

محیط زیست

مدیرکل منابع طبیعی استان خبر داد

توسعه هزار هکتاری جنگل در همدان

توسعه هزار هکتاری جنگل در استان همدان اعلام شد.
مدیرکل منابع طبیعی و آبخیزداری استان همدان در این‌باره به ایسنا با اشاره به اینکه در برنامه امسال مقرر شده هزار هکتار توسعه جنگل در استان صورت بگیرد، گفت: در اسفندماه امسال و بهار سال آینده ۲۵۰ هزار اصله درخت در استان همدان کاشته خواهد شد.
محمدرضا همتی با بیان اینکه بارندگی‌های پاییز امسال به احیای سفره‌های آب زیرزمینی کمک بزرگی خواهد کرد.، اظهار کرد: اگر بارش‌ها ادامه پیدا کند هم سطح آب‌های زیرزمینی افزایش خواهد یافت و هم پوشش گیاهی مراتع استان بهبود پیدا می‌کند.
وی با اشاره به اینکه در فصل پاییز منابع آبی تقویت می‌شوند، بیان کرد: البته بارش‌ها باید در بهار هم ادامه پیدا کند تا بتوان اثر قابل ملاحظه‌ای را در مراتع و پوشش گیاهی دید.
همتی در خصوص تأثیر بارش‌ها بر احیای گونه‌های جنگلی، گفت: گونه‌های جنگلی طبیعی و دست‌کاشت در پاییز تقویت می‌شوند و نیاز کمتری به آبیاری مصنوعی پیدا می‌کنند.

اندر حکایت پروژه نیمه‌کاره فامنین

بلاتکلیفی سایت اداری فامنین ۵ ساله شد

پروژه سایت اداری و ساختمان فرمانداری فامنین پس از گذشت پنج سال همچنان نیمه‌کاره و بلاتکلیف مانده است و از نبود اعتبار و تعیین مالکیت زمین رنج می‌برد.
پروژه‌های عمرانی از زمانی که کلنگ‌زنی می‌شوند، نگاه‌های بسیاری را به خود معطوف می‌کنند، تا ثمره و نتیجه لازم را برای مردم در برداشته باشند.
به گزارش فارس، همواره شاهدیم دولتمردان با هزار سلام و صلوات برای اجرای یک پروژه با کلنگ گل‌کاری شده، اقدام به آغاز یک طرح کرده و با اعلام اعتبار و زمان‌بندی آن امید را در دل اهالی آن شهر یا روستا می‌کارند، اما گاهی چشم‌ها تا دیرزمانی در انتظار می‌ماند.
فامنین در سال ۸۸ تبدیل به شهرستان شد، شهرستان شدن این بخش برای اهالی آن خوشایند بود و آنها بر آن بودند که با این اقدام، بزودی بخش آنها دچار تحولات بزرگی شده و از این وضعیتی که دارد، بهبود خواهد یافت. با توجه به پراکندگی ساختمان‌های اداری در شهرستان فامنین و همچنین وضعیت نامطلوب برخی از ساختمان‌های اداری، احداث سایت اداری فامنین به پیشنهاد استانداری همدان کلید خورد. این سایت قرار بود در یک مجموعه همه ادارات این شهرستان را در برگیرد تا امور مردم این شهر در یک سایت واحد پیگیری و حل و فصل شود.
اما این سایت اداری از زمان کلنگ‌زنی و اقدامات جزئی که در آن انجام شده است، تاکنون بلاتکلیف مانده و مردم همچنان چشم‌انتظار تحقق وعده مسئولان و نمایندگان مجلس هستند.بر این اساس متوجه شدیم زمین این پروژه هنوز بین مالکان تفکیک نشده است و این امر یکی از دلایل مسکوت ماندن این پروژه است که ربطی به تخصیص اعتبار ، که مسئولان آن را دغدغه کنونی پروژه می‌دانند، ندارد.

اختصاص ۵ میلیارد اعتبار به پروژه ساختمان اداری فرمانداری فامنین

رکود این پروژه منجر شد تا در نشست خبری نماینده مردم همدان و فامنین در مجلس شورای اسلامی علت را جویا شویم که وی نیز از پیگیری موضوع خبر داد.
نماینده مردم همدان و فامنین در مجلس در خصوص سایت اداری فامنین که سال‌ها در انتظار ساخت است، گفت: این پروژه جزو شعار انتخاباتی من نبوده، بلکه از مهمترین برنامه‌هایی که قرار بود در این شهر اجرا شود، به شمار می‌رفت.
امیر خجسته تعطیلی این پروژه را مانند بسیاری از پروژه‌ها ناشی از نبود اعتبار دانست و افزود: ۵ میلیارد تومان اعتبار در سفر رئیس‌جمهور به این پروژه اختصاص یافته که با ابلاغ استاندار، فرمانداری این شهرستان نسبت به انجام آن اقدام خواهد کرد.

* ساختمان فرمانداری فامنین با اعتبار از رکود خارج می‌شود

معاون عمرانی استاندار همدان هم با بیان اینکه روند احداث ساختمان اداری فامنین در حال پیگیری است، اظهارکرد: این پروژه در سفر رئیس‌جمهور به همدان مصوبه تخصیص اعتبار گرفته که در حال پیگیری است.محمودرضا عراقی افزود: بر اساس مطالعات انجام شده، مقرر شد در خود فرمانداری سایت اداری به صورت طبقاتی ایجاد شود یا اینکه در منطقه‌ای زمین خریداری شده و سازمان‌ها از آن زمین‌ها برای سازمان خود استفاده کنند.
وی بیان کرد: آخرین تصمیمات بر این شد که این پروژه طبقاتی و در قالب یک پروژه باشد و پس از احداث تحویل سازمان‌های دولتی شود.
معاون عمرانی استاندار همدان همچنین گفت: در حال حاضر این پروژه راکد است که با تخصیص اعتبار تعیین تکلیف می‌شود.
وی در خصوص اینکه اکنون مکان این پروژه تبدیل به مکانی برای معتادان شده است، بیان کرد: وقتی اعتبار برای اجرای یک پروژه نباشد، وضعیت یک پروژه نیمه‌کاره نیز به این شکل درمی‌آید.

فشارهای برخی بر مسئولان جریان عادی پروژه را کند کرده

نماینده مالکان زمین این پروژه هم گفت: ساخت این پروژه از سال ۸۹ در دولت دهم آغاز شد اما تاکنون بلاتکلیف مانده است.
محمد وکیلی افزود: احداث این پروژه بر اساس این برنامه بود که در مراکزی که به تازگی شهرستان شدند، ادارات برای صرفه‌جویی در وقت و هزینه مردم در یک جا مستقر باشند.
وی ادامه داد: این پروژه در زمینی به مساحت ۸ هکتار مابین دو شهر ماماهان و فامنین در نظر گرفته شده است تا سایت اداری در آن احداث شود.
نماینده مالکان زمین این پروژه با بیان اینکه توافق‌نامه‌ای بین مالکان و مسکن شهرسازی و فرمانداری امضا شد، گفت: بر این اساس مقرر شد ٤٠ درصد از این زمین به دولت برای احداث ساختمان‌های اداری فامنین واگذار شود.
وی ادامه داد: ساخت ساختمان فرمانداری از سال ۹۰ آغاز شد و قسمتی از سفت‌کاری انجام شده و پس از آن دیگر کاری انجام نشده است.
وکیلی با بیان اینکه تکلیف زمین‌های این پروژه هم هنوز آغاز نشده است، افزود: مالکان هم منتظر تعیین‌تکلیف زمین‌ها و مشخص شدن سهم خود هستند تا بتوانند ساخت‌وساز کنند.
وی به مشکلاتی چون سوءمدیریت و پیگیری نکردن مسئولان محلی و استانی در این پروژه اشاره کرد و گفت: فشارهایی هم از جانب برخی بر مسئولان وارد می‌شود که جریان عادی پروژه را کند کرده است.
نماینده مالکان زمین این پروژه با تأکید بر اینکه تنها اعتبار مشکل این پروژه نیست، خاطرنشان کرد: اعتبار تنها یکی از مشکلات این پروژه است در حالی که می‌توانند حداقل ضمن تعیین‌تکلیف زمین این پروژه، سهم مالکان را بدهند.
وی به نبود بسیاری از ادارات در این شهرستان اشاره کرد و گفت: با این وجود بسیاری از ادارات حاضر در شهرستان یا در ساختمان‌های اجاره‌ای و یا در یک اتاق از فرمانداری مستقر هستند که خود نیز به لحاظ فضا مشکل دارند.

زمین وقفی سایت اداری فامنین تعیین‌تکلیف شود

مدیرکل راه‌وشهرسازی استان همدان هم بیان کرد: در احداث سایت اداری فامنین بحث تعیین‌تکلیف بین راه‌وشهرسازی، مالک و اوقاف وجود دارد که باید مشخص شود.
محمد رودباری با بیان اینکه زمین وقفی است و باید تعیین تکلیف شود، گفت: جلساتی با فرماندار فامنین داشتیم که صحبت‌هایی با مالکان، اوقاف و راه‌وشهرسازی صورت گرفت که به محض تعیین‌تکلیف، روند اجرای پروژه ادامه می‌یابد.
وی با تأکید بر اینکه زمین این پروژه مشخص است که قسمتی به ساختمان فرمانداری و قسمتی به سایت اداری تعلق می‌گیرد، یادآور شد باید توافق با مالکان صورت بگیرد تا زمان‌بندی قطعی پروژه نیز مشخص شود.
مدیرکل راه و شهرسازی استان با تأکید بر اینکه سفت‌کاری ساختمان فرمانداری فامنین تمام شده و برای ادامه روند احداث نیازمند اعتبار است، افزود: جانمایی سایت اداری فامنین در انتظار تعیین تکلیف زمین است.

اختصاص ۵ میلیارد به ساختمان فرمانداری ردیف اعتباری ندارد

فرماندار فامنین هم با بیان اینکه پروژه ساختمان فرمانداری فامنین ۵۰۰ میلیون تومان به پیمانکار بدهکار است، گفت: علت تعطیلی این پروژه هم نبود اعتبار است.
ظاهر پورمجاهد در خصوص تخصیص بودجه ۵ میلیاردی به این پروژه یادآور شد: هنوز منبع اعتباری این پروژه مشخص نشده است و تا ردیف آن مشخص نشود نمی‌توانم تأمین آن را تضمین کنم.
وی ٤ هکتار از سایت اداری فامنین را موقوفه دانست و افزود: با برگزاری جلسه‌ای در راه‌وشهرسازی مقرر شد، با توافق بین اوقاف، مالکان و شهرداری در یک ماه آینده وضعیت سایت اداری مشخص شود.
فرماندار فامنین در توضیح اختصاص ۵ میلیارد تومان به پروژه ساختمان فرمانداری بیان کرد: اختصاص ۵ میلیارد تومان به ساختمان فرمانداری و مجتمع فرهنگی- هنری فامنین در سفر رئیس‌جمهور به همدان مصوب شد، اما تاکنون ردیف اعتباری ندارد.
پروژه‌های عمرانی همواره توسعه و آبادانی یک شهر را به دنبال دارد که با طولانی شدن پروسه اجرایی آن از حوصله خارج شده و نمود گذشته را نخواهد داشت؛ بر این اساس دولتمردان باید در تأمین اعتبار و زمان‌بندی یک پروژه دقت و ظرافت بیشتری داشته باشند.

خبر

اعتیاد موجب رکود اجتماعی جامعه است

با انجام کارهای فرهنگی، افراد را از عواقب گرفتار شدن در دام اعتیاد آگاه کنیم.
فرماندار بهار در شورای هماهنگی مبارزه با مواد مخدر شهرستان بر برخورد قاطع و بازدارنده محکم با قاچاقچیان و توزیع‌کنندگان مواد مخدر که جان و سلامت جوانان مردم را با خطر مواجه می‌سازند، تأکید کرد و گفت: از یکسو باید برخورد قاطع با افراد سودجو که تنها به منافع خود در توزیع مواد مخدر فکر می‌کنند، صورت بگیرد و از سوی دیگر هم زمینه مناسب برای بازگشت دوباره معتادان به جامعه فراهم شود.
محسن مرادی‌پناه با بیان اینکه قاچاق و توزیع مواد مخدر مانند دزدی جرم است، بیان کرد: هم چنان که در مقابل دزدی در جامعه اقدام بازدارنده صورت می‌گیرد، دستگاه‌های ذی‌ربط در مقابل قاچاق مواد مخدر نیز باید قاطعیت نشان دهند و با افرادی که مرتکب این جرم سنگین می‌شوند برخورد کنند.
وی در کنار اقدامات بازدارنده، انجام کارهای علمی را برای فرهنگ‌سازی در مناطق آلوده به مواد مخدر مورد تأکید قرار داد و بیان کرد: باید از یکسو اقدامات بازدارنده و سرعت در قاطعیت در مبارزه با قاچاقچیان صورت گیرد و از سوی دیگر با انجام کارهای فرهنگی، افراد را از عواقب گرفتار شدن در دام اعتیاد آگاه کنیم. مرادی‌پناه گفت: در کل کشور ۳۷ درصد معتادان گرایش به مواد صنعتی دارند که علل آن ارزان بودن مواد صنعتی و دسترسی آسان است.

بازدید هیأت مدیره نظام پرستاری ملایر از مراکز درمانی شهرستان

اعضای هیأت مدیره نظام پرستاری شهرستان ملایر در بازدید از مراکز درمانی و بیمارستان‌های شهرستان، با مشکلات پرستاران آشنا شدند.
همزمان با فرارسیدن فصل زمستان و شب یلدا و همچنین آغاز ولایت حجت‌ابن الحسن عسگری (عج)، اعضای هیأت مدیره نظام پرستاری شهرستان ملایر با هدف تبریک به پرستاران زحمت‌کش به مراکز درمانی و بیمارستان‌های شهرستان رفتند و از نزدیک ضمن تبریک این ایام، با مشکلات پرستاران شهرستان آشنا شدند.

رونمایی از ماکت ساخت حوزه علمیه مجتبی(ع) در تویسرکان

به همت دانشجویان و حوزویان تویسرکانی در روز وحدت حوزه و دانشگاه، ماکت ساخت حوزه علمیه جدید برادران تویسرکان با نام حوزه علمیه امام حسن مجتبی(ع) تویسرکان رونمایی شد. به گزارش رودآور، این ماکت توسط تیم ١٤ نفره و زیر نظر هدی هاشمی ساخته شده است. در ۲۳ تیرماه سال گذشته بود که کلنگ آغاز عملیات ساخت این حوزه علمیه با حضور آیت ا... محمدی نماینده ولی فقیه و امام جمعه همدان، معاون امور عمرانی استاندار و مسئولان و جمعی از طلاب این شهرستان زده شد. ساخت این حوزه در زمینی به مساحت ۱۳ هزار متر مربع با زیربنای حدود ۲۷ هزار متر مربع، در پنج طبقه و با در صورت تأمین منابع مالی ظرفیت پذیرش ۷۵۰ طلبه، هم اینک در دستور کار قرار دارد.
به گزارش رودآور، در حال حاضر حوزه علمیه‌ای که برادران در تویسرکان با نام مدرسه علمیه شیخ علی خان زنگنه است که در آن محل مشغول به تحصیل هستند و این حوزه ٤٠٠ سال قدمت دارد.

مفقودی
کارت دانشجویی آیت‌اله الماسی فرزند حجتا... به شماره شناسنامه ۲۹۹ رشته حقوق ثبتی دانشگاه علمی کاربردی دادگستری کل استان همدان به شماره دانشجویی ۹۴۱۲۶۰۳۵۱۹۰۰۳۹ مفقود گردیده و از درجه اعتبار ساقط می‌باشد.

نوبت دوم
آگهی مزایده
بیمارستان آتیه تأمین اجتماعی واقع در شهرک شهید مدنی وابسته به مدیریت درمان استان همدان در نظر دارد **نسبت به واگذاری محل‌هایی به منظور فروش عینک، گل‌فروشی، مهد کودک، پارکینگ عمومی، تاکسی تلفنی (آژانس کرایه اتومبیل) مستقر در بیمارستان به بخش خصوصی اقدام نماید.** لذا از متقاضیانی که تمایل به همکاری دارند دعوت می‌گردد لغایت پایان وقت اداری مورخه ۹۴/۱۰/۷ جهت دریافت شرایط مزایده و بازدید از محل به واحد تدارکات بیمارستان مراجعه نمایند.
مدیریت بیمارستان آتیه تأمین اجتماعی همدان

آگهی مزایده و فروش اموال
محکوم علیه شرکت سهند کاشی اکباتان در پرونده کلاسه ۹۲۰۵۰۵/اجم و پرونده کلاسه ۹۲۰۴۹۶/اجم و پرونده کلاسه ۹۳۰۱۰۵/اجم و پرونده کلاسه ۹۳۰۳۰۶/اجم و پرونده کلاسه ۹۲۰۴۷۳/اجم و پرونده کلاسه ۹۳۰۰۵۲/اجم و پرونده کلاسه ۹۳۰۶۲۶/اجم پرونده کلاسه ۹۲۰۵۸۷/اجم و پرونده کلاسه ۹۲۰۵۷۳/اجم و پرونده کلاسه ۹۳۰۰۵۴/اجم پرونده کلاسه ۹۳۰۰۰۷/اجم پرونده کلاسه ۹۳۰۰۲۳/اجم پرونده کلاسه ۹۲۰۵۱۹/اجم و پرونده کلاسه ۹۲۰۵۸۶/اجم محکوم است به ۸۹۳۶۴۲۰۶۹ ریال به عنوان محکوم‌به و هزینه دادرسی در حق محکومله مهدی رایهیان، اوسط کیهانی خرسند، جمشید کیهانی‌دلیر، مرحوم احمد صدری، میثم صیفی، مهدی اکبرپور، حمزه بداغی، احمد فرجی، محمدرضا فارسی، محمد عشقی، اسلام خسرو بیات، رضا مرادی، رضا زبرجدی‌دانا با توجه به ابلاغ اجرائیه و عدم اقدام محکوم‌علیه در پرداخت محکوم‌به و تقاضای محکومله لذا اموال مشروحه زیر توسط کارشناس ارزیابی شده است طبق مواد ۱۱۴ و ۱۳۹ قانون اجرای احکام مدنی توقیف و از طریق مزایده نوبت اول توسط دایره اجرای احکام مدنی بهار در روز سه‌شنبه مورخ ۹۴/۱۰/۲۹ از ساعت ۱۲-۱۳ در دفتر اجرای احکام مدنی دادگستری شهرستان بهار به فروش می‌رسد. مزایده از قیمت تعیین شده شروع و از برندگان ۱۰ درصد بها فنی‌المجلس دریافت و مابقی حداکثر ظرف یک ماه دریافت می‌شود و در صورت انصراف از خرید ۱۰ درصد پرداختی به نفع دولت ضبط خواهد شد. (م‌الف ۵۷۴۳)
مدیر دفتر اجرای احکام مدنی شهرستان بهار
اموال مورد مزایده:
ملک واقع در شهرک صنعتی بهاران خیابان کردستان با حدود اربعه زیر و فاقد سند ثبتی:
حدود اربعه
- حدی به خیابان کردستان به طول ۱۳/۶۵ مترطول (شمالاً)
- حدی به ساختمان مخابرات به طول ۴۵/۲۰ مترطول و در همان امتداد ۶ متر به زمین‌های مشهدی شاهرضا رشیدی (شرق)
- حدی به زمین‌های مشهدی شاهرضا به طول ۲۴/۱۵ مترطول. (جنوباً)
- حدی به کارخانه رنگ‌سازی به طول ۵۵ مترطول (غرباً)
با عنایت به موارد فوق‌الذکر زمین متعلق به شرکت کاشی سهند می‌باشد و مساحت قطعه زمین معرفی شده حدود ۱۰۰۰ مترمربع بوده و ارزش آن ۸۰۰/۰۰۰/۰۰۰ ریال (هشتصد میلیون ریال) برآورد و اعلام می‌گردد.

آگهی موضوع ماده ۳ قانون و ماده ۱۳ آیین‌نامه قانون تعیین تکلیف وضعیت ثبتی اراضی و ساختمان‌های فاقد سند رسمی
برابر رأی شماره ۱۳۹۴۶۰۳۲۶۰۰۶۰۰۱۲۸۲ مورخه ۹۴/۸/۱۶ هیأت موضوع قانون تعیین تکلیف وضعیت ثبتی اراضی و ساختمان‌های فاقد سند رسمی مستقر در واحد ثبتی حوزه ثبت ملک ملایر تصرفات مالکانه و بلامعارض متقاضی آقای ناصر گودرزی فرزند هاشم به شماره شناسنامه ۵۱۹ صادره از ملایر در شش دانگ یک باب خانه به مساحت ۷۵/۵۵ مترمربع قسمتی از پلاک یک اصلی اراضی دولت‌آباد واقع در بخش چهار ملایر خریداری از مالک رسمی آقای علی شافعی محرز گردیده است. لذا به منظور اطلاع عموم مراتب در دو نوبت به فاصله ۱۵ روز آگهی می‌شود، در صورتی که اشخاص نسبت به صدور سند مالکیت متقاضی اعتراضی داشته باشند می‌توانند از تاریخ انتشار اولین آگهی به مدت دو ماه اعتراض خود را به این اداره تسلیم و پس از اخذ رسید، ظرف مدت یک ماه از تاریخ تسلیم اعتراض، دادخواست خود را به مرجع قضایی تقدیم نمایند. بدیهی است در صورت انقضای مدت مذکور و عدم وصول اعتراض طبق مقررات سند مالکیت صادر خواهد شد. (م‌الف ۵۵۹۹)
تاریخ انتشار نوبت اول: ۹۴/۱۰/۲
تاریخ انتشار نوبت دوم: ۹۴/۱۰/۱۷
حسن قاجاریان- رئیس اداره ثبت اسناد و املاک شهرستان ملایر

آگهی مزایده نوبت اول
در پرونده کلاسه ۹۳۱۳۸۹- اجرایی رأی صادره از شعبه ۱۲۲ شورای حل اختلاف ملایر آقای محمدحسین غیاثوند محکومند به پرداخت مبلغ ۳۸/۲۸۰/۰۰۰ ریال با عنوان اصل خواسته در حق خانم زهرا عزیزی و مبلغ ۲/۰۱۶/۲۵۰ ریال به عنوان نیمعشر دولتی لذا با توجه به اینکه محکوم علیه نسبت به پرداخت ذمه خویش اقدامی نکرده‌اند این اجرا به درخواست محکوم له اقدام به توقیف اموالی به شرح ذیل نموده که در تاریخ ۱۳۹۴/۱۱/۱ ساعت ۱۲-۱۱ صبح اقدام به عملیات مزایده جهت تأدیه دین محکوم علیه می‌نماید معهذا کسانی که تمایل به شرکت در مزایده دارند می‌توانند در مدت پنج روز قبل از روزی که برای فروش معین شده است اموال مشروحه ذیل را ملاحظه نمایند اموال شامل تعداد ۱۸۰ عدد بسته ده‌تایی قرنیز نقش برجسته سقالی کد ۱۰۱ الی ۱۰۷ می‌باشد. بدیهی است برنده مزایده کسی تلقی می‌گردد که بیشترین قیمت را پیشنهاد نماید و می‌بایست ده‌درصد فی را فی‌المجلس و مابقی را ظرف مدت یک ماه تأدیه کند.(م‌الف ۵۷۳۲)
مدیر اجرای احکام حقوقی شورای حل اختلاف ملایر

آگهی موضوع ماده ۳ قانون و ماده ۱۳ آیین‌نامه قانون تعیین تکلیف وضعیت ثبتی اراضی و ساختمان‌های فاقد سند رسمی
برابر رأی شماره ۱۳۹۴۶۰۳۲۶۰۰۹۰۰۰۶۳۴ مورخه ۹۴/۹/۱۰ هیأت موضوع قانون تعیین تکلیف وضعیت ثبتی اراضی و ساختمان‌های فاقد سند رسمی مستقر در واحد ثبتی شهرستان فامنین تصرفات مالکانه و بلامعارض آقای محمد رجبی فرزند محبعلی به شماره شناسنامه ۳۲ صادره از فامنین به شماره ملی ۵۰۲۹۸۲۷۱۷۱ در شش دانگ یک باب خانه و مغازه احداثی در آن به مساحت دویست و چهل و هفت مترمربع و شصت و هفت صدم مترمربع قسمتی از پلاک ۱۰۴/۱۳۵۵ واقع در بخش پنج همدان اراضی فامنین خریداری از مالک رسمی آقای احمد راسخی محرز گردیده است. لذا به منظور اطلاع عموم مراتب در دو نوبت به فاصله ۱۵ روز آگهی می‌شود، در صورتی که اشخاص نسبت به صدور سند مالکیت متقاضی اعتراضی داشته باشند می‌توانند از تاریخ انتشار اولین آگهی به مدت دو ماه اعتراض خود را به این اداره تسلیم و پس از اخذ رسید، ظرف مدت یک ماه از تاریخ تسلیم اعتراض، دادخواست خود را به مرجع قضایی تقدیم نمایند. بدیهی است در صورت انقضای مدت مذکور و عدم وصول اعتراض طبق مقررات سند مالکیت صادر خواهد شد. (م‌الف ۵۶۹۷)
تاریخ انتشار نوبت اول: ۹۴/۱۰/۲
تاریخ انتشار نوبت دوم: ۹۴/۱۰/۱۷
مهدی عزیزی- رئیس اداره ثبت اسناد و املاک شهرستان فامنین

آگهی موضوع ماده ۳ قانون و ماده ۱۳ آیین‌نامه قانون تعیین تکلیف وضعیت ثبتی اراضی و ساختمان‌های فاقد سند رسمی
برابر رأی شماره ۱۳۹۴۶۰۳۲۶۰۰۹۰۰۰۶۵۷ مورخه ۹۴/۹/۱۷ هیأت موضوع قانون تعیین تکلیف وضعیت ثبتی اراضی و ساختمان‌های فاقد سند رسمی مستقر در واحد ثبتی شهرستان فامنین تصرفات مالکانه و بلامعارض خانم زهرا رشیدی فرزند حسین به شماره شناسنامه ۸۵ صادره از فامنین به شماره ملی ۵۰۲۹۸۷۵۴۱۷ در اعیانی شش دانگ به انضمام عرصه ۷۹ شعیر مشاع از ۹۶ شعیر شش دانگ یک باب خانه به مساحت نود و پنج متر مربع و سی و هفت صدم متر مربع قسمتی از پلاک ۹۹ اصلی واقع در بخش پنج همدان اراضی ماماهان خریداری از مالک رسمی آقای حاج احمد رستمی محرز گردیده است. لذا به منظور اطلاع عموم مراتب در دو نوبت به فاصله ۱۵ روز آگهی می‌شود، در صورتی که اشخاص نسبت به صدور سند مالکیت متقاضی اعتراضی داشته باشند می‌توانند از تاریخ انتشار اولین آگهی به مدت دو ماه اعتراض خود را به این اداره تسلیم و پس از اخذ رسید، ظرف مدت یک ماه از تاریخ تسلیم اعتراض، دادخواست خود را به مرجع قضایی تقدیم نمایند. بدیهی است در صورت انقضای مدت مذکور و عدم وصول اعتراض طبق مقررات سند مالکیت صادر خواهد شد. (م‌الف ۵۶۹۹)
تاریخ انتشار نوبت اول: ۹۴/۱۰/۲
تاریخ انتشار نوبت دوم: ۹۴/۱۰/۱۷
مهدی عزیزی- رئیس اداره ثبت اسناد و املاک شهرستان فامنین

آگهی مزایده اموال غیرمنقول نوبت اول (بار سوم)
به موجب دادنامه شماره ۱۱۸۹-۹۳، ۹۳/۹/۱۶ دادگاه عمومی سامن، موضوع پرونده اجرایی کلاسه ۹۴۰۱۰۲ حکم به فروش شرکت تولید شن و ماسه دانه‌بندی سامن و تقسیم بهای آن به نسبت حق‌السهم طرفین صادر گردیده است که ارزش مجموعه آن توسط کارشناس به مبلغ ۱۰/۵۰۰/۰۰۰/۰۰۰ ریال برآورد شده است لذا مال موصوف از ساعت ۱۰ صبح مورخه ۱۳۹۴/۱۰/۲۱ در محل اجرای احکام مدنی سامن از طریق مزایده مذکور به فروش می‌رسد مزایده از قیمت پایه کارشناسی شروع می‌شود و به هر شخص که بالاترین قیمت را پیشنهاد نماید پس از جری تشریفات قانونی فروخته خواهد شد.(م‌الف ۵۷۳۳)
رئیس دادگاه سامن- ساریخانی

اطلاعیه
قابل توجه مودیان محترم مالیات بر ارزش افزوده:
مهلت ارائه الکترونیکی اظهارنامه مالیات بر ارزش افزوده دوره پاییز ۹۴ از طریق سامانه www.evat.ir حداکثر تا ۱۵ دی ماه می‌باشد.
روابط عمومی اداره کل امور مالیاتی استان همدان

پیام تاریخ، تمدن و فرهنگ مادستان
The Message Of Madestan's History & Civilization & Culture
روزنامه همدان پیام
۱۱
چهارشنبه ● ۲ دی ماه ۱۳۹۴ ● شماره ۲۵۲۸
ورزشی
varzesh@hamedanpayam.com

جدال جذاب تشکری و موسوی در لیگ برتر والیبال

هفته نخست دور برگشت لیگ برتر والیبال امروز با برگزاری ٦ دیدار پیگیری می‌شود و در مهمترین دیدار هفته بانک سرمایه مقابل شهرداری ارومیه به میدان می‌رود.
دور برگشت بیست و نهمین دوره لیگ برتر والیبال ایران از امروز با برگزاری ٦ دیدار در شهرهای بندرعباس، تهران (۲ دیدار)، ورامین، مشهد و زاهدان آغاز می‌شود. در مهمترین بازی هفته تیم‌های قدرتمند بانک سرمایه و شهرداری ارومیه برابر هم به میدان می‌روند. این مسابقه حساس در شرایطی برگزار می‌شود که بانک سرمایه در خانه‌اش به دنبال انتقام بازی دور رفت است. دیدار دور رفت این ۲ تیم حاشیه‌هایی را در شهر ارومیه به همراه داشت و دلخوری برخی ستارگان بانک سرمایه نظیر شهرام محمودی را به وجود آورد.حالا شهرداری ارومیه که نمی‌خواهد در کورس صدرنشینی از پیکان و بانک سرمایه عقب بیفتد به دنبال پیروزی و کسب هر ۳ امتیاز این دیدار است. از سوی دیگر شاگردان مصطفی کارخانه هم در خانه به هیچ عنوان دوست ندارند، نتیجه را واگذار کنند.جدال چهره‌های شاخص در هر ۲ تیم نیز در نوع خود قابل توجه است. نبرد سیدمحمد موسوی از تیم بانک سرمایه و آرمین تشکری والیبالیست همدانی شهرداری ارومیه در کنار جدال میرسعید معروف با ژیگالدو و مهدی مهدوی در نوع خود دیدنی و جذاب است. باید دید شهرداری ارومیه بعد از باخت سنگین مقابل پیکان تهران این بار در خانه والیبال تهران چه نمایشی ارائه می‌کند.تیمی که روی توانایی تشکری حساب زیادی باز کرده است.

جام بزرگ به رقابت های بین المللی می رود

چشم امید تیراندازی به مه لقا

تیراندازان تیم ملی ایران در یکی از ۲ رقابت بین‌المللی این رشته ورزشی که در اسفند برگزار می‌شود شرکت خواهند کرد.
ملی‌پوشان تیراندازی ایران برای شرکت در مسابقات کسب سهمیه المپیک ۲۰۱٦ ریو بهمن ماه سالجاری راهی هند خواهند شد و بعد از آن در اسفند فدراسیون ۲ برنامه را برای ملی‌پوشان پیش‌بینی کرده است.
در صورتی که ملی‌پوشان فشنگ لازم را داشته باشند در کاپ جهانی شرکت می‌کنند که به میزبانی تایلند برگزار می‌شود. در غیر این صورت ملی‌پوشان راهی دورتموند می‌شوند تا هم بتوانند فشنگ تهیه کنند و هم در یک رقابت بین‌المللی حضور داشته باشند.
پوریا نوروزیان، حسین باقری، محمدحسین کریمی، ساسان شهسواری (همدان)، الهه احمدی، نرجس امام‌قلی‌نژاد، نجمه خدمتی، مریم طالبی، فاطمه کرم‌زاده و مه‌لقا جام‌بزرگ(همدان) ۱۰ ورزشگاه اعزامی به هند هستند.
در این میان اعضای کادرفنی تیم ملی تیراندازی بعد از کسب سهمیه المپیک ریو توسط الهه احمدی و نجمه خدمتی حالا چشم امید به جام‌بزرگ دوخته‌اند و این امیدواری را به خوبی می‌توان از لابلای مصاحبه‌های چند روز اخیرشان بیرون کشید.
لازلو سوچک سرمربی تیم ملی تیراندازی در مورد شانس کسب سهمیه‌های بیشتر در این رشته اعلام کرده است: با توجه به شرایط موجود، ایران شانس کسب یک سهمیه دیگر در تیراندازی را دارد که در این زمینه مه لقا جام‌بزرگ، حسین باقری و پویا نوروزیان بیشترین شانس کسب سهمیه را در هند دارند.
به گفته سوچک؛ اگر سهمیه المپیک از مسابقات قهرمانی آسیا در کویت برداشته نشده بود هم‌اکنون وضعیت یک سهمیه دیگر ایران برای المپیک مشخص شده بود اما از جهتی این اتفاق شاید زمینه را برای فرصت بیشتر تیم ملی فراهم کرد تا تیراندازان فرصت بیشتری برای تمرین داشته باشند و شانس آنان در کسب سهمیه المپیک ریو افزایش یابد.
ابراهیم انیانلو مربی تیم ملی تیراندازی هم در گفت‌وگویی به آمادگی بالای تیرانداز همدانی اشاره کرده و گفته: شرایط جام‌بزرگ خیلی بهتر از قبل شده است.
وی گفت: اگر در کویت سهمیه توزیع می‌شد نوروزیان با مدالی که گرفت می‌توانست سهمیه بگیرد، جام‌بزرگ هم به فینال رفت، اما موفق نشد. در این باره خدا را شکر می‌کنم که سهمیه‌ای در کار نبود. الان شرایط جام‌بزرگ خیلی بهتر شده است. ما اگر بتوانیم ۲ سهمیه المپیک بگیریم به آنچه که خواسته‌ایم رسیده‌ایم.
انیانلو خاطرنشان کرد: در صورتی که فشنگ نرسد و پول باشد در هانوفر اردویی برگزار می‌کنیم در غیر این صورت تمرینات تا روز ۵ بهمن که به هند اعزام می‌شویم در تهران پیگیری خواهد شد. البته فدراسیون فشنگ‌هایی را خریداری کرده و بحث ترخیص آنها مطرح است. ورزشکاران در زمان‌های خاصی باید تمرینات را با حجم بالای فشنگ انجام دهند.
مه لقا جام‌بزرگ حالا تمام نگاه‌ها را به خود خیره کرده است. بعد از کسب سهمیه المپیک توسط خدمتی و احمدی حالا مربیان تیم ملی و در رأس آنها لازلو سوچک خیلی امیدوارند که تیرانداز همدانی تیم ملی رویاهای خود و تیراندازی ایران را در هند برآورده و خاطره حضور در المپیک ۲۰۱۲ لندن را بار دیگر و این بار در قاره آمریکا تکرار کند.

خیلی‌ها در همدان شیطنت کردند

مهابادی: آدم‌هایی به پاس آمدند که غیرفوتبالی‌اند

آدم‌هایی به باشگاه پاس آمدند که متاسفانه غیرفوتبالی بودند و همین موضوع شرایط را برای ادامه کار دشوار کرد.
به گزارش فارس، داوود مهابادی سرمربی سابق تیم پاس همدان، در خصوص اینکه تیم فوتبال پاس پس از جدایی او همچنان شکست می‌خورد و نتوانسته موفق عمل کند، گفت: به هر حال تصمیمی که برای جدایی گرفتم یک تصمیم ۲ طرفه بود. من وقتی شرایط کار را مناسب ندیدم تصمیم به جدایی گرفتم. هر چند که می‌توانستم زودتر این تصمیم را بگیرم و یا اصلا از ابتدای فصل در تیم نمانم اما به درخواست استاندار همدان ماندم.
وی ادامه داد: متاسفانه مسئولان به هیچ کدام از تعهدات خود عمل نکردند و مشکلات بسیار زیادی در باشگاه به وجود آمد. اختلاف بین هیأت مدیره و همچنین نداشتن پول در باشگاه مشکلاتی را به وجود آورد که دامنگیر تیم شد. مشکلات آنقدر حاد بود که ما حتی پول لباس تیم را هم نداشتیم و من خودم شخصا آن پول را تهیه کردم که هنوز هم پس از ۸ ماه پول را به من بازنگرداندند.
سرمربی سابق تیم فوتبال پاس در مورد اینکه آیا قرارداد خود را دریافت کرده، گفت: قرار بود تا ۱۵ آبان بخشی از قرارداد من را پرداخت کنند که مسئولان هنوز به تعهدات خود عمل نکردند. من حتی درصدی از قرارداد خود را بخشیدم اما مسئولان همان مقدار مابقی را هم پرداخت نکردند.
مهابادی در مورد اینکه آیا فکر نمی‌کند اگر خودش می‌ماند شرایط پاس هم اکنون بهتر بود، یادآور شد: به هر حال وقتی مدیرعامل و رئیس ورزش و جوانان باشگاه تغییر کرد، شرایط برای کار مهیا نبود، چراکه آدم‌هایی آمدند که با فوتبال غریبه بودند. همچنین در مجموعه تیم هم یکدلی وجود نداشت و برخی شیطنت‌هایی می‌کردند که به زعم خودشان هم اکنون فکر می‌کنند موفق شده‌اند!

عکس نوشت

قهرمانی بارسلونا در جام باشگاه های جهان
عکس:سایت فیفا

خبر

اردوی گوش شکسته‌ها در انحصار مازندران

تمرین تیم ملی کشتی آزاد بزرگسالان برای آمادگی در رقابت‌های المپیک ۲۰۱٦ بزریل در حالی در تهران جریان دارد که ٤٥ درصد از حاضران در این اردوی ۳٦ نفره را کشتی‌گیران مازندرانی تشکیل می‌دهند!
ایمان صادقی، مهران نصیری، سیداحمد محمدی، مسعود اسماعیل‌پور، سامان شجاعی، حسن یزدانی، رضا مظفری، کیانوش نادری، مجتبی گلیج، رضا یزدانی، عباس طحان، ایمان حسینی، کمیل قاسمی، جابر صادق‌زاده و مهرشاد اکبری از مازندران در اردوی تیم ملی حاضر هستند.
نکته جالب اینکه سهم همدان در این اردو مانند ماه‌های اخیر فقط یک کشتی‌گیر است که باید برای حضور در المپیک با چهره سرشناسی به نام علیرضا کریمی از البرز سرشاخ شود. میثم جوکار روزهای سختی پیش رو دارد.
این مرحله از اردوی تیم ملی کشتی آزاد بزرگسالان برای حضور مقتدرانه در المپیک ۲۰۱٦ تا فردا زیر نظر رسول خادم سرمربی تیم ملی و رئیس فدراسیون کشتی ایران ادامه خواهد داشت.
البته در کادرفنی اوضاع برای همدان بهتر است. رضا لایق، محمد طلایی، علی اکبر دودانگه، امیر توکلیان، حسین کریمی، علی‌اصغر بذری، مسعود مصطفی‌جوکار، سعید ابراهیمی، مسعود جمشیدی و حسن طهماسبی کادرفنی تیم ملی را تشکیل می‌دهند که می‌توان حضور جوکار و ابراهیمی در میان اردونشینان را به فال نیک گرفت.

مسئولان همدان پول پورحیدری را بدهند

منصور پورحیدری سرپرست باشگاه استقلال که سابقه حضور در پاس همدان را دارد این روزها در بیمارستان بستری است. حسن روشن از پیشکسوتان باشگاه استقلال روز گذشته به عیادت او رفت و سپس در یک گفت‌وگو به نکات جالبی اشاره کرد.
به گزارش جام‌نیوز، روشن اظهار کرد: هر روز به دیدن منصور می‌روم و به خودش هم گفتم دیگر نمی‌گذارم روی نیمکت بنشینی، باید فقط استراحت کنی. حالا جالب اینکه در این سن و سال هنوز از پاس همدان و آلومینیوم اراک و این طرف و آن طرف طلبکار است و هنوز پولش را ندادند. از مسئولان این تیم‌ها می‌خواهم به فکر پرداخت مطالبات پورحیدری باشند.
وی تصریح کرد: شوخی و جدی حرف‌هایم را به منصور زدم. گفتم اگر ببینم دوباره داری سمت نیمکت استقلال می‌روی با پاره‌آجر می‌زنم تو سرت تا بیهوش شوی و نتوانی بروی! از شوخی گذشته منصور برای من چیزی دیگر است. حداقل ۲۰ سال کنار هم بودیم و هنوز هم رفیق هستیم. باید امثال پورحیدری را روی سرمان بگذاریم!

عملکرد بی نظیر بوکسورهای جوان همدان در کشور

عملکرد بوکسورهای همدانی با قطعی شدن ۵ مدال در مسابقات بوکس جوانان کشور در تاریخ ورزش همدان بی‌نظیر است.
به گزارش ایرنا، داوود دوامی رئیس هیات بوکس همدان گفت: در ادوار گذشته مسابقات بوکس قهرمانی جوانان کشور موفق به مدال‌آوری در ۵ وزن را نداشته‌ایم و حالا برای نخستین بار توانسته‌ایم به این افتخار ارزنده دست یابیم.
وی بیان کرد: بیست و ششمین دوره مسابقات بوکس قهرمانی جوانان کشور هم اکنون به میزبانی شهرستان ساری در سالن رسول حسینی این شهر در حال پیگیری است.
دوامی اضافه کرد: در دومین روز از این رقابت ها ٦۹ مبارزه بر روی ۲ رینگ انجام شد و بوکسورهای راه‌یافته به مرحله یک چهارم نهایی مشخص شدند.
وی عنوان کرد: بوکسورهای همدانی در این رقابت‌ها تا این مرحله از رقابت‌ها خوش درخشیدند و با صعود به مرحله نیمه نهایی مدال برنز ۵ بوکسور همدانی قطعی شده است.
رئیس هیات بوکس افزود: نیما میرزایی در وزن ٤۹ کیلوگرم، ابوالفضل کرمی در وزن ٥٦ کیلوگرم، شبیر زهره‌وند در وزن ٦۰ کیلوگرم، رامین شریفی در وزن ۷۵ کیلوگرم و یزدان گودرزی در وزن ۹۱ کیلوگرم ۵ بوکسوری هستند که در یک قدمی صعود به فینال مسابقات قرار دارند.
دوامی خاطرنشان کرد: نتایج تیم همدان تا این لحظه در تاریخ بوکس همدان بی‌نظیر بوده است و اگر بوکسورهای ما بتوانند برابر حریفان خود به پیروزی برسند کار بزرگی را در تاریخ بوکس استان انجام داده‌اند.

معرفی ترکیب هاکی همدان برای حضور در لیگ برتر

ترکیب تیم همدان برای حضور در نهمین دوره رقابت‌های گروه A لیگ برتر هاکی کشور مشخص شد.
به گزارش روابط عمومی اداره کل ورزش و جوانان استان همدان، محمدجواد جعفری رئیس هیات هاکی همدان گفت: کادرفنی تیم همدان ۱۵ بازیکن را برای حضور در رقابت‌های دور برگشت لیگ برتر هاکی کشور انتخاب کرد و این نفرات عازم سمنان شدند.
وی اظهار کرد: آرش بیاتی، امین حسینی، عارف محمدی، محسن بیگلری، امیر بلالی، سعید خانزاده، سیاوش پورصمدی، نیما مهربخت، میثم محمدی، محمد جعفری، سینا نعمتی، محسن بهاروند، جواد اسدی، احسان گردان و علیرضا فرشچیان ترکیب تیم همدان در دور برگشت لیگ برتر هاکی کشور هستند.
جعفری اضافه کرد: این تیم به مربی‌گری امیر چهاردولی و سرپرستی بهروز گردان و علی شاطری در این مسابقات حاضر می‌شود.

پیشخوان

۱

انجمن حرکات اصلاحی راه‌اندازی می‌شود

انجمن تندرستی و حرکات اصلاحی زیر نظر وزارت ورزش و جوانان و فدراسیون ورزش‌های همگانی راه‌اندازی می‌شود.
به گزارش ایسنا، این انجمن که در حکمی از سوی محمود گودرزی ریاست آن به رضا رجبی، رئیس دانشکده تربیت بدنی دانشگاه تهران سپرده شده، قرار است در آینده فعالیت تمام باشگاه‌های تندرستی و حرکات اصلاحی سراسر کشور را ساماندهی کند.
این باشگاه‌ها تنها در صورتی می‌توانند مجوز فعالیت خود را دریافت کنند که ابتدا مجوز آنها در کمیسیون ماده ۵ وزارتخانه و سپس فدراسیون ورزش‌های همگانی مورد تایید قرار بگیرد.

۲

مهاجم تیم ملی گامبیا در سیاه جامگان

مهاجم تیم ملی گامبیا به سیاه جامگان پیوست.
به گزارش ایرنا، تیم فوتبال سیاه جامگان بعد از جذب ۲ بازیکن نیجریه‌ای این بار مهاجم تیم گامبیا را به عضویت خود در آورد. آلاجی سوسه، مهاجم ۲۹ ساله سوئدی گامبیایی که پیش از این ۱۷ بازی ملی را برای گامبیا انجام داده و توانسته است ۹ گل را به ثمر برساند از نیم فصل دوم برای سیاه جامگان بازی خواهد کرد. سوسه همچنین برای تیم هامارابی سوئد هم بازی کرده که گفته می‌شود در ماه‌های آینده استقلال با این تیم دیدار خواهد کرد.

۳

تیم ملی اسلالوم با ۳ قایقران در اردوی فرانسه

تیم ملی اسلالوم با ۳ قایقران به اردوی فرانسه می رود.
به گزارش مهر، اردوی تیم ملی قایقرانی اسلالوم ایران در کشور فرانسه از اواخر ماه آینده و با حضور ۳ قایقران برگزار می‌شود.
این اردو از ۲ بهمن تا ۲ اسفند برگزار می‌شود. تیم ملی با ترکیب امیر محمد فتاح پور در بخش مردان و منیره نصر و رکسانا رازقیان در بخش زنان راهی فرانسه می‌شود.
کتایون اشرف در این سفر ملی‌پوشان را به عنوان مربی همراهی می‌کند.

۴

رد پیشنهاد کره شمالی برای دیدار مقابل امید ایران

تیم ملی فوتبال امید ایران پیشنهاد کره شمالی را برای انجام دیدار دوستانه نپذیرفت.به گزارش تسنیم، با توجه به لغو دیدار دوستانه تیم ملی فوتبال امید ایران مقابل ویتنام که قرار بود چهارم دی ماه سالجاری در امارات برگزار شود، تیم ملی فوتبال کره شمالی پیشنهادی را برای انجام مسابقه تدارکاتی با تیم ملی امید ایران ارائه کرد که مورد پذیرش کادرفنی تیم امید قرار نگرفته است.
بعد از لغو بازی برابر عراق و ویتنام این سومین دیدار دوستانه تیم امید است که قبل از قطعی شدن لغو می‌شود.

۵

خداحافظی ستاره پیشین چلسی از فوتبال

ستاره پیشین باشگاه چلسی و تیم ملی فوتبال ایرلند، در سن ۳٦ سالگی تصمیم گرفت از دنیای فوتبال خداحافظی کند.
به گزارش فارس، دیمین داف که سابقه زیادی در رقابت‌های لیگ برتر انگلیس دارد، در سن ۳٦ سالگی از دنیای فوتبال خداحافظی کرد.او کار خود را از بلکبرن آغاز کرد و برای تیم‌های چلسی، فولام، نیوکاسل و ملبورن استرالیا هم بازی کرد.

خبر

امتناع بازیکنان پاس برای ورود به زمین عمدی بود!

بازیکنان تیم فوتبال پاس همدان از پیش باهم مشورت کرده بودند که عمدی داخل زمین نروند!
به گزارش مهر، اسدا... ربانی مدیر کانون هواداران تیم فوتبال پاس همدان، گفت: برنامه‌های ویژه‌ای در نیم‌فصل دوم برای ساماندهی لیدرهای تیم فوتبال پاس همدان داریم. لیدرها نباید از خطوط قرمزی که برای آنها ترسیم‌شده است عبور کنند.
معاون فرهنگی تیم فوتبال پاس همدان با اشاره به اتفاقات بین ۲ نیمه دیدار خانگی پاس برابر نفت مسجدسلیمان گفت: صبح پیش از این دیدار ما با لیدرهای باشگاه جلسه‌ای داشتیم و نکاتی را که باید گفته می‌شد را گوشزد کردیم.
ربانی خاطرنشان کرد: امتناع بازیکنان تیم فوتبال پاس همدان برای ورود به زمین مسابقه در نیمه دوم ربطی به تشویق هواداران نداشت و این موضوع از پیش توسط خود بازیکنان و دروازه‌بان پاس برنامه‌ریزی‌شده بود.
وی بابیان اینکه تماشاگران حق اعتراض به عملکرد بازیکنان و سرمربی تیم رادارند، بیان کرد: ما می‌گوییم اعتراض حق تماشاگران است و کسی هم نمی‌تواند آن‌ها را از این عمل منع کند اما مسائل غیراخلاقی و توهین نباید صورت بگیرد.
معاون فرهنگی تیم فوتبال پاس همدان یادآور شد: هرکدام از لیدرهای باشگاه که از خط قرمز ما که رعایت اخلاق است عبور کند با هماهنگی نیروی انتظامی حق ورود به ورزشگاه را نخواهد داشت اما لیدرها حق‌دارند به عملکرد بازیکن و سرمربی اعتراض کنند.
معاون فرهنگی تیم فوتبال پاس همدان عنوان کرد: در نیم‌فصل دوم در هر دیدار خانگی پاس یک برنامه فرهنگی برگزار خواهیم کرد.

پاسخ فردوسی‌پور به منبع آگاهِ ناآگاه!

پس از پخش نشدن عجیب و غریب مصاحبه فوتبالی وزیر خارجه از صدا و سیما، جریانی آگاه اما بی‌نام به دنبال توجیه این اتفاق نادر بود!
به گزارش خبرآنلاین، بعد از روی آنتن نرفتن حرف‌های فوتبالی وزیر امور خارجه و بازتاب‌های منفی این تصمیم که عادل فردوسی‌پور روی آنتن درباره‌اش گفت: "این مصاحبه به تشخیص مدیران صدا و سیما پخش نشده است" و بلافاصله برای این اتفاق از ظریف و مردم عذر خواست، تعدادی از خبرگزاری‌ها و سایت‌های منتقد دولت در گفت‌وگو با منابع آگاهی که اسمشان محفوظ بود، درباره دلایلی گفتند که مدیران ارشد تلویزیون را بر آن داشته تا نگذارند ۹۰ روی آنتن برود.
ابتدا یک منبع آگاه در شبکه ۳ و مصاحبه‌ای که در کانال‌های تلگرامی می‌چرخید، بهانه‌اش این بود که چون فردوسی‌پور پیش از تأیید مصاحبه‌اش از سوی ناظران پخش، تصویر انجام گفت‌وگو را رسانه‌ای کرده، مدیران سیما برای ایجاد نظم سازمانی مانع از پخش مصاحبه آقای وزیر شده‌اند. یعنی برای تنبیه تهیه‌کننده ۹۰ حاضر شدند این فشار به سیما وارد شود که رسماً منتقدان مشی مدیران سیما با استدلال و مستند آنها را به اقدام علیه دولت و ممنوع‌التصویری یک وزیر متهم کنند.
این اما تنها شایعه نبود. یک مقام آگاه دیگر در گفت‌وگو با یکی از خبرگزاری‌های رسمی و سرشناس منتقد دولت بهانهٔ روی آنتن نرفتن ظریف را قصد عادل فردوسی‌پور برای کاندیداتوری در مجلس شورای اسلامی و آن هم از سوی لیست‌های اصلاح‌طلبان اعلام کرد که موجب شده تا مدیران سیما برای پرهیز از شائبه سیاسی‌کاری، به فردوسی‌پور اجازه ندهند تا مصاحبه ظریف پخش شود.
این در حالی است که اگر فردوسی‌پور قصد شرکت در انتخابات داشته باشد، خودش نباید روی آنتن برود. هرچند همین حالا در تلویزیون مجریانی هستند که برای انتخابات ثبت‌نام کرده‌اند اما هنوز اجرای زنده دارند.
با این وجود این شایعه موجب شد تا فردوسی‌پور، درست در لحظه خداحافظی از آنتن ۹۰ در شب یلدا بگوید: "الان این شایعه در رسانه‌ها مطرح شده و یک خبرگزاری نوشته من قصد شرکت در انتخابات مجلس را دارم اما قسم می‌خورم که در هیچ انتخاباتی نه قصد کاندیداتوری داشتم، نه دارم و نه می‌شوم. این حرف‌های من هم ثبت و ضبط می‌شود و می‌ماند."
او اینگونه به اتهام منبع آگاه نامشخص هم پاسخ داد تا این بهانه برای جلوگیری از پخش مصاحبه وزیر خارجه کشورمان هم منتفی باشد!

همه مسئول
حفظ محیط زیست
هستند
در صفحه۴ بخوانید
4 NEXT PAGE

روزنامه اجتماعی، سیاسی، فرهنگی، اقتصادی

The Message Of Madestan's History & Civilization & Culture

روزنامه همدان پیام

www.HamedanPayam.com

پیام تاریخ، تمدن و فرهنگ مادستان

روزنامه صبح استان

صاحب امتیاز و مدیر مسئول: نصرت ا... طاقتی احسن
سردبیر: یدا... طاقتی احسن
نشانی: همدان، ابتدای خیابان مهدیه، روبروی دبیرستان شریعتی ساختمان پیام
صندوق پستی: ۶۶۶ - ۶۵۱۵۵
تلفن: ۳۸۲۶۴۴۳۳ (ویژه) نمابر: ۳۸۲۷۹۰۱۳
سردبیر: ۰۹۱۸۳۱۵۱۴۳۷ آگهی: ۳۸۲۶۴۴۳۳
لیتوگرافی و چاپ: پیام رسانه (۳۸۲۷۴۰۸۲ - ۰۸۱)

پایگاه اینترنتی.....www.Hamedanpayam.com
ارتباط با روزنامه.....۱۰۰۰۶۰۶۶
ارتباط با روزنامه.....info@Hamedanpayam.com
Hamedanpeyam@yahoo.com
ارتباط با مدیرمسئول.....modir@Hamedanpayam.com
ارتباط با سردبیر.....sardabir@Hamedanpayam.com
سرویس آگهی.....agahi@hamedanpayam.com
سرویس اشتراک.....eshterak@hamedanpayam.com
چاپخانه پیام رسانه.....litohoma@yahoo.com

چهارشنبه ● ۲ دی ماه ۱۳۹۴ ● ۱۱ ربیع‌الاول ۱۴۳۷ ● ۲۳ دسامبر ۲۰۱۵ ● ۲۵۲۸

اوقات شرعی

اذان ظهر	۱۲:۱۴
غروب خورشید	۱۷:۰۹
اذان مغرب	۱۷:۲۹
نیمه شب شرعی	۲۳:۳۰
اذان صبح فردا	۰۵:۵۱
طلوع خورشید فردا	۰۷:۲۰

» منبع: موسسه ژئوفیزیک تهران

آب و هوا

پیش‌بینی وضع هوا:

نیمه ابری ، بارش پراکنده برف ومه

شهرستان	همدان	ملایر	تویسرکان	نهاوند	کبودراهنگ	زرین	فامنین	فهلیان	اسدآباد	بهار
▲	۰	۴	۲	۴	۰	۰	۰	۱	۱	۰
▼	-۱۲	-۵	-۵	-۶	-۱۳	-۱۲	-۱۳	-۱۰	-۱۰	-۱۲
▦	۸۸	۷۵	۷۸	۷۰	۷۰	۸۰	۸۰	۷۸	۷۸	۸۸

حدیث:

پیامبر اکرم(ص):

ز او مهدی (ع) هم ساکن آسمان خشنود است و هم ساکن زمین؛ آسمان هیچ قطره ای از قطره هایش را وانمی گذارد مگر آن که پیوسته بباراند.

المصنّف لعبد الرزّاق: ج ۱۱ ص۳۷۲؛ توسعه اقتصادی بر پایه قرآن و حدیث: ج ۱، ص ۱۲۸

دوبیتی باباطاهر

تو خود گفتی که مو ملاح مانم — به آب دیدکان کشتی برانم
همی ترسم که کشتی غرق وابو — درین دریای بی پایان بمانم

تـــازه‌ها

خلق رنگ بال پروانه و طاووس با فناوری نانو

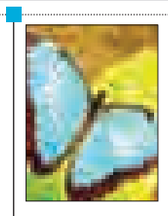

یک هنرمند خلاق با ترکیب فناوری نانو و هنر، موفق به خلق رنگ آبی - نقره‌ای موجود روی بال پروانه رنگین‌کمان و پر طاووس شده است.

به گزارش ایرنا، رنگ آبی نقـره‌ای موجود روی بال پروانه در طیف رنگی وجود ندارد. یک نقاش سانفرانسیسـکویی به نام کیت نیکولز با تلفیق علم و هنر موفق به خلق این رنگ شـده اسـت. این نقاش زبردسـت تجربه بیش از یک دهه کار با رنگ‌ها را دارد و معمولاً با اسـتفاده از روغن بذر کتان، اکسید سرب و رزین، رنگدانه‌های مورد نظر را خلق می‌کند.

تایپ خودکار سخنرانی‌ها

فناوران ایرانی موفق به طراحی نخسـتین نرم‌افزار تبدیل گفتار به نوشـتار فارسـی با قابلیت تشخیص گفتار محاوره‌ای شدند.

به گزارش ایسـنا، نرم‌افزار تبدیل گفتار به متن (نویسا) به عنوان یک محصول دانش‌بنیان ایرانی که توسط متخصصان دانشگاه صنعتی شـریف به صورت کاملاً تجاری عرضه شده، در حال حاضر با کاربردهای متنوع در سازمان‌ها، ادارات و... مورد استفاده قرار دارد اما در نسخه جدید بر خلاف نسخه‌های قبلی که به تایپ صوتی مکالمات به صورت رسمی (غیرمحاوره‌ای) محدود بودند برای نخستین‌بار در دنیا امکان تشخیص هوشمند و تایپ سخنرانی‌ها، مصاحبه‌ها و سایر مکالمات و محاوره‌های روزمره به زبان فارسی نیز وجود دارد.

ساخت داروی ضد سرطان با همکاری محقق ایرانی

محققـان ایرانـی و سـوئدی در تلاش هستند تا داروی ضد سرطان مهارکننده آنزیم «MTH۱» را بسـازند اکنـون ایـن دارو در مرحله تست‌های پیش از بالین بسر می‌برد.

یکـی از اعضـای تیم تحقیقاتی «سـاخت داروی ضد سـرطان، مهارکننده آنزیـم «MTH۱» در گفت وگو با مهر گفت: این یک طرح بزرگ و بین‌المللی اسـت که در سـوئد توسط تیم ۵۰ نفری در حال انجام است.

سعید اشتات افزود: فاز اولیه و پژوهشی این طرح که به مدت ۵ سال طول کشید تکمیل شده و در مجله نیچر ۲۰۱۴ به چاپ رسیده است.

ربات ایرانسل پشتیبان مشترکان شد

ایرانسل سامانه‌های جدیدی برای ارتباط و پشتیبانی آنلاین مشترکان خود را در تلگرام راه‌اندازی کرد.

به گزارش مهر، برای توسـعه و بهبود فرایند پشـتیبانی و در جهت برقراری ارتباط مؤثر با مشـترکان، ایرانسل ربات پشتیبان در نرم‌افزار پیام‌رسان تلگرام راه‌اندازی کرده است.

پیش از این نیز ایرانسـل کانال ارتباطی خود در نرم‌افزار پیام‌رسـان تلگرام را معرفی کرده بود تـا آخرین اخبار، محصولات و خدمات، تازه‌های فناوری و طرح‌های مناسـبتی را به اطلاع مشـترکان خود برساند.

تختخواب ضد زلزله ساخته شد

دانـش "فناوری – ریزش آوار به ویژه در زلزله‌هایی که در نیمه‌های شب و خواب بودن افراد رخ می‌دهد یکی از عوامل مهم تلفات در موقع زمین‌لرزه است. اکنون گروهی از محققان تختخوابی ویژه برای مناطق زلزله‌خیز طراحی کرده‌اند.

این تختخواب با سنسورهای تشخیص زلزله‌ای که دارد در موقع وقوع زمین‌لرزه فرد را به داخل یک جعبه بسیار مستحکم می‌برد.

این جعبه طوری طراحی شده که در مقابل ریزش آوار بسیار سنگین و مقاوم اسـت و در داخل آن هم محفظه‌هایی برای مواد اولیه لازم و همچنین راهی برای تهویه هوا در نظر گرفته شده است.

خوانـدنی

پیرترین جانور زنده جهان را ببینید

محققان اعلام کردنـد پیرتریـن جانـور زنده جهان یک سـمندر ۲۰۰ ساله در چین است. این سـمندر ۲۰۰ سـاله در یکـی از غارهای کشور چین کشف شده و از بزرگترین و احتمالاً قدیمی‌ترین دوزیستانی است که در جهان زندگی کرده اسـت. بر اساس گزارش‌های محلی به دست آمده یک ماهیگیر در جنوب غربی چین، این سمندر را به طور تصادفی کشـف کرده است.وی اظهار کرد: چیزی نرم و لزج زیر پایم احساس کردم و پس از بررسی متوجه شدم که سمندری غول‌پیکر است.

این سمندر غول‌پیکر نزدیک به یک متر و نیم طول دارد و وزن آن بیش از ۴۵ کیلوگرم است. محققان اظهار کردند: این سمندر یکی از غول‌پیکرترین سمندرهای کشف شده اسـت و طول آن تا دو متر هم رشد و از ماهی، سمندر، حشرات آبزی، خرچنگ، مار، کرم و میگو تغذیه می‌کند.

تامین برق دو میلیارد نیازمند با پروژه محقق ایرانی

استاد ایرانی دانشگاه نیوکاسل انگلیس هدایت یکی از بزرگترین پروژه‌های جهانی یعنی تبدیل بیومس‌ها به برق را در دست گرفته است.

به گزارش مهر، قلب تپنده این فنـاوری در پیدا کردن راهی برای تبدیل بیومس‌ها به گاز نهفته اسـت مقتـدری امیدهای زیادی به عملیاتی شدن آن دارد. در صورت موفقیت این پروژه، به کارگیری آن در کشورهای در حال توسعه از جمله اهداف اداره کنندگان آن خواهد بود. وی افزود: فناوری‌هایی که در حال حاضر در کشورهای در حال توسـعه برای این جداسازی به کار گرفته می‌شوند، اساسا پیچیده و پرهزینه هستند.

به عقیده این محقق با سابقه، آنچه که او و همکارانش انجام می‌دهند در نهایت به شـیوه‌ای ساده و مؤثر به جداسـازی ترکیبات قیر از گازهای بیومس منجر می‌شود.

خبـر

آشتی با یار مهربان در عصر نرم‌افزارهای موبایلی

از آن زمـان کـه پـای فضـای مجازی و گوشـی‌های همراه و انواع و اقسـام رسانه‌های الکترونیکـی و دیجیتالـی به خانه‌ها باز شـد، کتاب‌های رنگ و وارنـگ در ابعاد و زمینه‌های مختلف ادبی، سیاسـی، اجتماعـی، فرهنگی و رمـان در کنج قفسـه‌ها و کتابخانه‌ها در تنهایی و غربت کز کردند، بـوی خاک گرفتند و رنگ مهجوریت بر جلدشان خورد.

اکثر اهل خانه و اجتماع به مشـتریان ناسپاس یار خوب و پنددان بدل شـده‌اند و مشـتری پر و پا قرص بودن وسـایل الکترونیکـی را به همه چیز ترجیـح داده‌اند. کار به جایی رسـیده بچه‌ها نیز در اتـاق را بی‌رحمانـه به روی خود بسـته و با بازی‌های جورواجورکامپیوتری و موبایلی سرگرم هسـتند، برخی پدرها و مادرها که تا همین چند وقت پیش در کنـار کتاب آرام می‌گرفتند و آن را بهترین و مهربان‌ترین دوست در دنیا لقب می‌دادند، بی‌رحمانه به استقبال شـبکه‌های مجازی رفته و کتـاب، این یار مهربان دیرینه را با بی‌سپاسـی و قدرنشناسی به تبعیدگاه فرستاده‌اند.

بـه گزارش تابنـاک، چقدر حس بدی به سـراغ انسـان می‌آید هنگامی‌که در دنیای تکنولوژی هر کس می‌خواهد از دیگری گوی سبقت را در عضو شدن درگروه‌های مختلف اجتماعی برباید و حتی در ادامه همین رویکرد، برخـی از مادران غذاها، میان وعده‌ها و دستور پخت خورشت‌ها و سوپ‌ها را هـم از همین گروه‌ها و فضای مجازی دریافت می‌کنند بدون اینکه به صحت و سـقم و تأثیر آن وقعی بنهند و سـعی می‌کنند بدون درنگ و چشم بسته دستورات را جهت طبخ اجرا کنند!.

البته ماجـرا به اینجا ختم نمی‌شـود. در مرتبه‌ای بالاتـر وقتی هنرمند عامه‌پسـندی در مصاحبه‌ای مورد سـؤال قرار می‌گیرد در جواب به ساده‌ترین سـؤالات بازمانده و بدین طریـق این واقعه تلخ به صدر مسـائل روز رسـانه‌ای راه پیدا می‌کند و این سـطح بسیار ناچیز آگاهی و دانش به صورت عمومی، در حال گسترش در نسل آینده است.

این روند تأسـف‌بار، به واسـطه تأثیرگذاری این الگوهـای اجتماعی و تأثیرپذیری نسـل جوان و نوجوان علی‌رغم سطح سـواد محدود آنها بسیار قابل تأمل است و بدین طریق بحران کتاب و تمایل به یار مهربان قدیم مثل بحران مصرف بی‌رویه آب قیاس می‌شود و در ردیف بحران آب قرار می‌گیرد.

با دیدن چنیـن روند نزولی امر بر ما مشـتبه نیز می‌شود و بعضی وقت‌ها دچار خیال‌بافی می‌شویم و فکـر می‌کنیم اصـلاً چون فضـای مجازی و نرم‌افزارهای اغواگر موبایلی نبود ما به کتاب روی می‌آوردیم به عبارتی در این اندیشه‌ایم چون اصل نبود به فرع متوسل شده بودیم و اصالت با موبایل و نرم‌افزارهای رنگارنگ بوده است!

این بخشـی از حال و روز این روزهای ماست که در فقدان و بی‌مهری به یار مهربان به سراغ ما آمده است. هر چند استقبال نکردن از این موضوع مهم فرهنگی نیاز به دسته‌بندی دقیق و جامع دارد و این واقعه تلخ معلول علل عدیده‌ای است که باید مورد بحـث و چالش جدی نخبگان و متولیان فرهنگی قـرار گیرد، لیکن به نظر می‌رسـد، یکی ازعوامل پایین بودن سـرانه مطالعه کم رغبتی و در برخی سطوح بی‌توجهی والدین است.

برخلاف نظر برخی کارشناسان، سرانه پایین مطالعه در کشور ربط چندانی به مشکلات اقتصادی پیدا نمی‌کند. زیرا بسـیارند خانواده‌هایی که از تمکن مالی خوبی هم برخوردارند اما حتی در سبد خرید سالانه‌شـان جای خالی کتاب مشهود است. شاید اگر ما کل این عوامل را ردیف کنیم مسألهٔ اقتصادی در این باره در ردیف صدم قرار بگیرد!

درسـت اسـت که حدوث بعضـی تغییرات در شـیوهٔ نگرش انسان‌ها دسـت خانواده‌ها نیست ولـی خانواده‌ها می‌توانند بـا مدیریت صحیح و روشـنگری فرزندان را بـرای رو در رویی با این تغییرات آماده کنند.

پدران و مادران کتابخوان بهترین مروجان توسـعه کتابخوانی هستند. در صورتی که والدین تمایل به مطالعه داشته باشند این فرهنگ مطلوب خودبه‌خود به فرزندان و جامعه منتقل می‌شود.

محیط و شـرایط حاکم بر خانواده، روش تربیتی و آموزشـی والدین، طرز تفکر و نگرش والدین در رابطه با مطالعه وکتابخوانی، نقش بسـزایی در تقویت عادات مطالعه و کتابخوانی دارد.

بـرای مواجهه جدی با بحران کتـاب، باید راه‌های برون‌رفت این بحران عظیم فرهنگـی را عالمانه و دلسوزانه بررسی کرد و در این روند در کنار توجهه به مؤلفه‌های دیگر و وظیفه متولیان فرهنگی آموزشی، می‌توان با آگاهی‌بخشـی مردم به خصوص والدین، وضعیت امیدواری در این زمینه را بهبود بخشید

گرسنگی تهدیدی برای ۸۰ درصد جمعیت جهان

تولید هر سانتی‌متر خاک از ۱۰۰ سال تا ۱۰ هزار سال زمان می‌برد و این در حالیست که یک‌سوم خاک جهان را تاکنون از دست داده‌ایم با این وجود ، بحران خاک از کمترین توجه رسانه‌ها و کارشناسان بی‌بهره بوده است.

جهان با بحران خاک دسـت و پنجـه نرم می‌کند. از دسـت رفتن خاک بـه معنای از دسـت رفتن منابع غذایی است. تولید هر سانتی‌متر خاک از ۱۰۰ تا ۱۰ هزار سـال زمان می‌برد و یک‌سوم خاک حاصل‌خیز جهان را تاکنون از دست داده‌ایم. با وجود این بحران خاک از کمترین توجه رسانه‌ها و کارشناسان بی‌بهره بوده اسـت. کارشناس مسـئول بررسی‌های آلودگی خاک سـازمان حفاظت از محیط زیست با بیان اینکه خـاک از چندین لحاظ اهمیت حیاتی دارد می‌گوید: نخستین موضوعی که اهمیت بسیاری دارد و خیلی از نگرانی‌های جهان امروز در آن ریشه دارد بحث امنیت غذایی است. لادن رضی با اعلام اینکه تا سال ۲۰۵۰ برای ۷ میلیارد نفر از جمعیت احتمالاً ۹ میلیارد نفری جهان خاک مناسـب برای تولید غذا نخواهیم داشت می‌گوید: اصلاً ریشه اینکه فائو و سازمان ملل نگران وضعیت جهانی خاک شده‌اند به همین موضوع امنیت غذا برمی‌گردد. ما تاکنون یک‌سوم خاک‌های جهان را تخریب کرده‌ایم. در نشستی که در آن سال ۲۰۱۵ را به عنوان سال جهانی خاک نامگذاری کردند مطرح شد که اگر روند کنونی تخریب ادامه پیدا کند تا سال ۲۰۵۰ سرانه جهانی زمین قابل کشت و زراعت تا یک‌چهارم میزان سـال ۱۹۶۰ تغییر پیدا می‌کند و در سال ۲۰۵۰ وقتی جمعیت ما احتمالاً به ۹ میلیارد نفر برسد میزان خاکی که می‌تواند ماده غذایی تولید کند تنها برای ۲ میلیـارد نفر کافی خواهد بود. یعنی ۷ میلیارد نفر غذا نخواهند داشـت. به گفته وی ارزش دیگر خاک در حفاظت از تنوع زیستی نهفته است، زیرا خاک، درون خودش تنوع زیستی دارد و تنوع زیستی جهان هم به آن وابسته است چون اگر خاکی نباشد مرتع و جنگلی نداریم و در نتیجه تنوع زیستی هم نخواهیم داشت و پایه هرم غذایی را از دست خواهیم داد.

عکس روز

روبرتو آلدرووالندی ۴۶ ساله، عکاس طبیعت، تصاویری بسیار زیبا از زندگی سنجاقک ها بر روی گل ها به ثبت رسانده که تماشای آنها خالی از لطف نیست

عکس: مهر

موسیقی

مازیار فلاحی در همدان می‌خواند

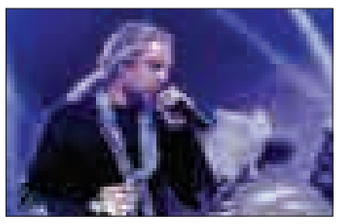

«مازیار فلاحی»، یکی از خواننده‌های محبوب پاپ کشور در همدان به روی سن می‌رود.

مدیر اجرایی کنسرت فلاحی از برگزاری کنسرت وی در همـدان خبر داد و گفـت: پس از ماه‌های محرم و صفر و با همکاری دسـتگاه‌های مربوط به ویژه اداره‌کل فرهنگ و ارشـاد اسـلامی، کنسرت فلاحی به عنوان نخستین کنسرت پس از این ماه‌ها در همدان برگزار می‌شود.

"محمد مطهری" با اشـاره به اینکه تلاش شـده تا مردم در بهترین شرایط از این کنسرت استفاده کنند، افزود: کنسرت فلاحی روز پنجشنبه در سینما قدس همدان برگزار می‌شود.

وی قیمت بلیت کنسرت فلاحی را ۸۰ هزار تومان اعـلام کرد و گفت: علاقمندان می‌توانند برای تهیه بلیت به فروشگاه مبل صدف واقع در خیابان میرزاده عشقی روبه‌روی فست فود لیمو مراجعه کنند.

مطهـری تصریـح کـرد: همچنیـن تمهیداتـی اندیشیده شـده تا مردم از طریق سـایت اینترنتی rasaconsert.com نیز بتوانند بلیت خود را با انتخاب صندلی موردنظر تهیه کنند.

مدیر اجرایی کنسرت فلاحی با بیان اینکه به سبب استقبال مطلوب مردم، احتمال اتمام بلیت کنسرت وجود دارد، بیان کرد: از علاقمندان خواهشـمندیم تا بلیت خود را در زمان مناسـب تهیه کنند تا این کنسرت را از دست ندهند.

وی گفت: کنسـرت فلاحی روز پنجشـنبه سوم دی‌ماه جاری در دو سـانس ۱۸-۲۰ و ۲۱-۲۳ در سینما قدس همدان برگزار می‌شود.

دانستنی ها

تهیه غذا و نگه داشتن باقی مانده آن برای روز بعد برای ما کاری عادی اسـت. در حقیقت اکثر ما فکر می‌کنیم گرم کردن دوباره پیتزا، مرغ سـوخاری و... موجب می‌شود از پیش هم خوشمزه‌تر شوند! اما اجازه دهید که بگوییم اسـتفاده از مایکروویو و اجاق گاز شما برای گرم کردن دوباره برخی غذاها می‌تواند خیلی وحشتناک باشد.

تحقیقات نشـان داده‌اند که برخی عناصر موجود در این مواد غذایی در صورت گرم شدن دوباره به شدت مضر می‌شوند.

مرغ: مرغ سرشار از پروتئین است، اما گرم کردن دوباره آن می‌تواند مشکلات گوارشی جدی برایتان ایجاد کند. بهترین روش مصرف مرغ باقی مانده این است که در سالاد یا ساندویچ‌های سرد گنجانده شود.

اسفناج: اسفناج پر از آهن و نیترات است. وقتی آن را دوباره گرم کنید، نیترات به نیتریت که عنصری سرطان‌زاست تبدیل شده و غیر قابل مصرف می‌شود.

تخم مرغ: تحقیقات می‌گویند گرم کردن تخم مرغ موجب ناراحتی معده می‌شـود، زیرا حرارت دوباره آن را سـمی می‌کند. پس دوباره تخم مرغ را نجوشانید.

قارچ: بهترین کار این است که قارچ را در همان روزی که پخته‌اید مصـرف کنید، علتش هم وجود پروتئین در آن است. پس هیچ گاه آن را دوباره گرم نکنید.

برنج: گرم کردن دوبـاره برنج بین ما ایرانی‌ها بسیار شـایع است. برنج نپخته به باکتری‌هایی آلوده است که پس از پخت هم زنده می‌مانند. گرم کردن دوبـاره نه تنها آنهـا را از بین نمی‌برد، بلکه موجب مسموم شدن غذا هم می‌شود.

کدبانو

حلوای گل سرخ

آرد ..... ۶۰۰ گرم
روغن جامد ..... ۴۰۰ گرم
پودر گل سرخ .....یک لیوان سر خالی
گردو یا بادام پودر شده ..... یک لیوان سر خالی
پودر شکر ..... سه ونیم لیوان
عسل ..... ۱۰۰ گرم
گلاب .....نصف لیوان
پودر هل ..... نصف قاشق چای‌خوری
پودر پسته .....به میزان لازم

طرز تهیه:

روغن را در یک قابلمه مناسب بریزید و روی حـرارت بگذارید.

آرد را بـه روغـن اضافه و سرخ کنید و مرتب به هم بزنید تا نسوزد و بوی خامی آن گرفته شود، ولی دقت کنید خیلی رنگ آن تیره نشود.

حرارت را خاموش کرده و پودر گل سـرخ، عسل، پودر شکر، پودر بادام یا گردو، هل و گلاب را به آن اضافه کنید و خوب مخلوط کرده تا خمیری لطیف و نسبتاً منسجمی حاصل شود. حتی می‌توانید داخل غذاساز مخلوط کنید.

سـپس خمیر را روی یک سطح صاف، به وسـیله وردنه به قطر دو سـانتی‌متر، باز کرده و با یک قالب شکیل، آن را قالب زده و در ظرف مورد نظر بچینید و روی آن را با پودر پسـته و پودر گل سرخ تزیین کنید.

گل وگیاه

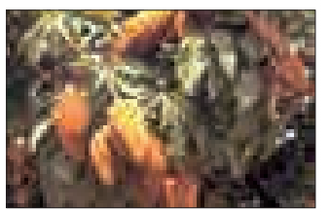

شاه بلوط مالابار

گیاهان جنس پاچیرا درختانی گرمسـیری هستند که اغلب در آمریکای جنوبی و مرکزی، آفریقا و هندوستان گسترش دارند.

این گیاهان از زیرخانواده ختمی هستند که حدود ۷۷ گونه گیاهی در این جنس شناسایی شده است که به صورت درختانی کوچک یا بزرگ با برگ‌های پنجه‌ای و میوه‌هایی تخم مرغی شکل و کپسولی که حاوی تعداد زیادی بذر هستند، دیده می‌شوند. از میوه‌ها، چوب، الیاف و بذرهای این گیاه در صنایع مختلف استفاده می‌شود.