پیام تاریخ، تمدن و فرهنگ مادستان
|ISNN: 2322-4665|

روزنامه همدان پیام

www.HamedanPayam.com

چهارشنبه ● ۱۰ شهریورماه ۱۳۹۵ ● ۲۸ ذی‌القعده ۱۴۳۷ ● ۳۱ اوت ۲۰۱۶
سال دوازدهم ● شماره ۲۷۲۱ ● ۸ صفحه روزنامه + نیازمندی‌ها ● ۵۰۰ تومان

ایران

تخصیص ۵۳ هزار میلیارد تومان برای رونق اقتصاد
آ ۴

جامعه

شرکت‌های دانش‌بنیان حمایت می‌خواهند
آ ۵

خبر

راه آهن در اما و اگر رسیدن ریل
آ ۲

فرهنگ
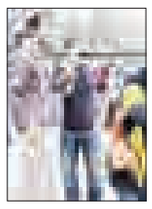
هنرمندان بی‌انگیزه‌اند
آ ۸

با ناشی‌گری بازار عراق را از دست دادیم

آ ۲

کانال خبری همدان‌پیام در تلگرام | telegram.me/hamedapayam
کانال نیازمندی‌های روزنامه در تلگرام telegram.me/bazarehamedan

مدیرعامل مخابرات استان: ضریب نفوذ اینترنت در همدان کم است

درخواست مهلت ۲ماهه برای حل مشکل اینترنت

- معترضان به حجم ترافیک مراجعه کنند

آ ۶

نماینده سابق ملایر در مجلس:

پیگیر توسعه ملایر بوده‌ام

آ ۳

معاون سیاسی:

عده‌ای به دنبال زمین‌گیر کردن دولت‌اند

آ ۲

رئیس دانشگاه آزاد همدان خبر داد

حرکت به سمت دانشگاه‌های نسل سوم و کارآفرین

آ ۵

عکس: یورا پاکیره

پایان سیزدهمین دوره مسابقات بین‌المللی

شیروف قهرمان شطرنج ابن‌سینا شد

آ ۷

یادداشت روز

منافع استان گم نشود

با پشت سر گذاشتن هفته شلوغ دولت، فضای استان رفته رفته به سمت برنامه‌های نیمه دوم سال می‌رود که بیت‌الغزل آن انتخابات سال آینده خواهد بود. در این ٦ ماه باقی مانده از سال در استان اما برنامه‌ای متنوع و مهمی در استان در دستور کار است که برگزاری جشنواره‌های فرهنگی تئاتر و فیلم و همایش سید جمال‌الدین اسدآبادی از مهمترین آنهاست. به غیر از برنامه‌های پیش رو، اتمام طرح‌ها و اقدامات در دست کار نیز از سوی مدیران اجرایی در استان نیز در دستور کار خواهد بود که نیاز به اهتمام و انرژی ویژه دارد...

آ ۲

خبر

مجوز عروس‌گردانی با تعهد گرفتن از والدین

فرمانده نیروی انتظامی استان همدان در نشست خود با خبرنگاران خبرهای جدیدی از انهدام دو باند بزرگ مواد مخدر در استان تا طرح جدید پلیس برای کنترل کاروان‌های عروسی خبر داد.فرمانده نیروی انتظامی استان همدان با بیان اینکه ۲ باند بزرگ مواد مخدر در استان با ٤٢٠ کیلوگرم مواد دستگیر شده‌اند گفت: پلیس مدت‌ها به دنبال این دو باند بود تا اینکه با تلاش‌های شبانه‌روزی و مبارزه بی‌امان توانست در ٤٨ ساعت گذشته این دو باند را منهدم و اعضای آن را دستگیر کند...

آ ۲

تبریک و تهنیت

کیمیا بیات

کسب رتبه ۱۲۳ رشته تجربی کنکور ۹۵

را خدمت جنابعالی و خانواده گرامیتان صمیمانه تبریک و تهنیت عرض‌می‌نماییم امید است در سایه الطاف الهی همواره موفق وپایدارباشید.

روابط عمومی فرودگاه بین اللملی همدان

تقدیر و تشکر

جناب آقای
دکتر محمد لطفی
جراح و متخصص چشم پزشکی (ساختمان پزشکان پارس همدان)

بدینوسیله از زحمات بی‌دریغ و با ارزش جنابعالی در جراحی بسیار تخصصی و سخت همسر اینجانب که موجب بهبودی کامل و روحیه صدچندان ایشان گردیده کمال تشکر و قدردانی و سپاسگزاری را دارم.

حاج جعفر عباسی-بسته‌بندی گوشت قرمز عباس کبودرآهنگ

تشکیل مجمع عمومی کانون بازنشستگان آموزش و پرورش همدان

نوبت دوم
تاریخ انتشار ۹۵/٦/۱

بدینوسیله از اعضای محترم، بازنشستگان و موظفین آموزش و پرورش همدان، دعوت می‌شود در تاریخ و ساعت مقرر با در دست داشتن کارت عضویت کانون و آخرین فیش حقوقی در جلسه فوق، حضور بهم رسانیده و یا وکیل خود را کتباً به علاوه کارت عضویت نامبرده معرفی نمایید.
(فقط یک نفر)
زمان: سه‌شنبه ۹۵/۶/۱۶ ساعت ۹:۳۰ صبح
مکان: خانه معلم همدان، سالن اجتماعات
دستور جلسه:
۱-گزارش هیأت مدیره (مطالبات صنفی-مالی)
۲-تعیین خط‌مشی کلی کانون
۳-بررسی و تصویب پیشنهادات هیأت مدیره
۴-انتخاب اعضای هیأت مدیره و بازرسی

هیأت مدیره کانون بازنشستگان آموزش و پرورش همدان

مدیران محترم ادارات و روابط عمومی‌های گرامی
الوو پیام...
تلفن: ۳۸۲۷۹۰٤۰ - ۰۸۱ پیامک: ۱۰۰۰٦۰٦٦
E-mail: mardomi@hamedanpayam.com
ستونی برای پاسخ به خواسته شهروندان است

آگهی مزایده

دانشگاه آزاد اسلامی واحد همدان در نظر دارد تعدادی از اقلام ضایعاتی آهن آلات موجود در واحد دانشگاهی را از طریق مزایده واگذارنماید.
لذا کلیه متقاضیان می‌توانند از تاریخ ۹۵/۶/۱۰ با مراجعه به دبیرخانه کمیسیون معاملات دانشگاه آزاد اسلامی همدان نسبت به دریافت مدارک مناقصه اقدام نمایند.
پیشنهادات بایستی حداکثر تا ساعت ۱۰ صبح تاریخ ۹۵/ ۶ /۲۰ به دانشگاه آزاد اسلامی همدان تسلیم گردد.
دانشگاه در رد یا قبول هر یک از پیشنهادات مختار است و هزینه آگهی روزنامه و هزینه حمل و نقل به عهده برنده مزایده می‌باشد.

روابط عمومی دانشگاه آزاد اسلامی همدان

آگهی مزایده

دانشگاه آزاد اسلامی واحد همدان در نظر دارد اجاره محل بوفه مدارس سما (شش فقره) خود را به افراد واجد شرایط واگذارنماید.
لذا کلیه متقاضیان می‌توانند از تاریخ ۹۵/۶/۱۰ با مراجعه به دبیرخانه کمیسیون معاملات دانشگاه آزاد اسلامی همدان نسبت به دریافت مدارک مناقصه اقدام نمایند. پیشنهادات بایستی حداکثر تا ساعت ۱۰ صبح تاریخ ۹۵/ ۶ /۲۰ به دانشگاه آزاد اسلامی همدان تسلیم گردد.
دانشگاه در رد یا قبول هر یک از پیشنهادات مختار است و هزینه آگهی روزنامه به عهده برنده مزایده می‌باشد.

روابط عمومی دانشگاه آزاد اسلامی همدان

افتتاح نخستین فروشگاه زنجیره‌ای بخش خصوصی
کارنو
در پایتخت تاریخ و تمدن ایران زمین
کارنو
همدان - برج سعیدیه
تلفن: ۳۸۳۱۱۳۲۰
کارنو، هر کمکی حتی کم
www.hypercarno.com

پیام تاریخ، تمدن و فرهنگ مادستان
The Message Of Madestan's History & Civilization & Culture
روزنامه همدان پیام
۲
چهارشنبه ● ۱۰ شهریورماه ۱۳۹۵ ● شماره ۲۷۲۱
خبر
khabar@hamedanpayam.com

راه آهن در اما و اگر رسیدن ریل

نشست مشترک نمایندگان مردم همدان و فامنین در مجلس شورای اسلامی با معاونین وزارت راه و شهرسازی با هدف بررسی آخرین وضعیت حوزه حمل و نقل جاده‌ای، هوایی، ریلی و مسکن و شهرسازی حوزه انتخابیه همدان و فامنین برگزار شد.

نماینده مردم همدان و فامنین در مجلس شورای اسلامی با ارزیابی مثبت از این نشست بیان کرد: این جلسه آغازی برای تعامل هر چه بیشتر و مستمر نمایندگان حوزه انتخابیه همدان و فامنین و مسئولان وزارت راه‌وشهرسازی در دوره دهم مجلس شورای اسلامی بود.

امیر خجسته با اشاره به اینکه بیشتر بحث ما حول وضعیت حمل و نقل حوزه انتخابیه همدان و طرح‌های توسعه‌ای منطقه بود، گفت: در این جلسه مقرر شد آخرین اقدامات وزارت راه‌وشهرسازی در آزادراه همدان-تهران انجام و تا ۲ ماه آینده این پروژه ملی در استان، تکمیل نهایی شود.وی گفت: یکی از مصوبات این جلسه در خصوص ۱۳ کیلومتر از پروژه کنارگذر غربی همدان ارزیابی و آزادسازی آن بود که حداقل ۱۰ کیلومتر از این مسیر در سالجاری آسفالت و به بهره‌برداری برسد.نماینده مردم همدان و فامنین در مجلس شورای اسلامی در خصوص پروژه راه‌آهن تهران-همدان گفت: از مجموع ۲۷۰ کیلومتر مسیر راه‌آهن تهران همدان طبق گزارش معاونین وزارت راه، زیرسازی این پروژه با پیشرفت ۹۵ درصدی در حال پیشروی است و روسازی از کیلومتر ۳۰ تا ۱۴۹ انجام شده و ۱۵۰ کیلومتر ریل‌گذاری صورت گرفته که مابقی به طول ۱۲۰ کیلومتر در سالجاری ریل‌گذاری می‌شود.

خجسته گفت: سریع‌السیر شدن قطار تهران به همدان خواست مجمع نمایندگان استان همدان به عنوان یکی از اولویت‌های مهم و اساسی است.

یادداشت روز

منافع استان گم نشود

با پشت سر گذاشتن هفته شلوغ دولت، فضای استان رفته رفته به سمت برنامه‌های نیمه دوم سال می‌رود که بیت‌الغزل آن انتخابات سال آینده خواهد بود. در این ٦ ماه باقی مانده از سال در استان اما برنامه‌ای متنوع و مهمی در استان در دستور کار است که برگزاری جشنواره‌های فرهنگی تئاتر و فیلم و همایش سید جمال‌الدین اسدآبادی از مهمترین آنهاست.

به غیر از برنامه‌های پیش رو، اتمام طرح‌ها و اقدامات در دست کار نیز از سوی مدیران اجرایی در استان نیز در دستور کار خواهد بود که نیاز به اهتمام و انرژی ویژه دارد.

در این فضا و چشم‌انداز سعی دولت بر درخشان کردن کارنامه کاری خود در استان به تبع کشور و پر شدن دست مدیران در پایان کار خواهد بود.

اما ناگفته پیداست که فضای انتخاباتی- خواسته و ناخواسته- اتمسفر چند ماه آخر کاری دولت را پر خواهد کرد. گروه‌های از قدرت دور مانده برای بازگشت از هم‌اکنون- برخی از آنها حتی از ماه‌ها پیش- در پی برنامه‌ریزی و تحرکاتی برای در دست‌گیری فضای جامعه و به نقد کشیدن دولت در رأس کارند و این فضا رفته رفته تا انتخابات داغ‌تر نیز خواهد شد.

در ایجاد زودهنگام فضای انتخاباتی، نقدهای متعددی مطرح شده اما حرارت این کارزار آنقدر بالاست که کمتر کسی صدای توصیه‌ها را مخصوصاً در سال پایانی شنیده است.

اما عارضه‌ای دیگر که در ادوار اخیر انتخاباتی در کشور و به تبع استان دیده شده کنار رفتن اخلاق و ملاحظه با حرارت گرفتن فضای انتخاباتی بوده است. به نحوی که فضایی ابهام‌آلود، نگران‌کننده و همراه با سوء ظن و قضاوت‌های دیمی را پدید آورده که نفس اخلاق را تنگ کرده است.

هنوز پرده‌دری‌ها و بگم‌بگم‌های سال ۸۸، از ذهن مردم پاک نشده بلکه باب نحسی از سوء ظن و تهمت و سخنان ناروا را گشود تا در آستانه فصل انتخابات اخلاق و ادب بیش از دیگر موضوعات در معرض باشد.

کما اینکه در ماه‌های گذشته جریانی به نادانی یا آگاهانه مرز نقد را در نوردیده و ناباورانه زبان به تخریب شخصیت منتخب مردم در پاستور و حتی اهانت به او گشوده است. این رویه متأسفانه با استفاده از ابزارهای ارتباط جمعی و شبکه‌های مجازی دامن زده تا جایی که افسوس بر اخلاق تکیه کلام اکثر ناظران دلسوزان شده است.

از این جهت جای نگرانی است که در ماه‌های آینده و در نقطه‌ای به اهمیت همدان که نیاز به کار و تلاش مداوم و مضاعف دارد، رفت‌وآمدهای سیاسی و محافل جمعی فضای آرامش و تمرکز را از استان بگیرد و انرژی نخبگان را صرف بگومگوهای فرسایشی سیاسی آن هم به نفع مرکزنشینان کند.

تحرکات ناشیانه برخی جماعات سیاسی استان نشان داده که همدان فضای فراهمی برای پرداخت هزینه‌های گزاف را در این موضوعات دارد. از این‌رو نخبگان و دلسوزان حقیقی استان آنچنان که برخی از آنها بلوغ و رشد خود را نشان داده‌اند انتظار می‌رود در ایام باقیمانده تا پایان کار دولت فضای کار و تلاش را پاس بدارند و نفع حقیقی مردم را هزینه بازی‌های سیاسی و باندی گروه‌ها نکنند.

استان برای توسعه و رسیدن به پیشرفت نیاز به آرامش توأم با پویایی دارد که مشارکت نخبگان، مدیران نمایندگان را می‌طلبد و در این وقت کوتاه باید به دولت فرصت داد که کارهای نیمه‌تمام را کامل و اهداف خود را محقق کند. قضاوت واقعی و حقیقی با مردم خواهد بود و در این قضاوت منافع استان از همه چیز ارجح است.

اتوبوس‌های برقی به همدان می‌آیند

مدیرعامل سازمان اتوبوسرانی همدان از خرید ۱۵ اتوبوس برقی برای همدان تا یک سال آینده خبر داد و گفت: ورود اتوبوس‌های برقی در راستای اجرای سیاست‌های اقتصاد مقاومتی صورت می‌گیرد.

محمد پوروخشویی در گفت‌وگو با ایسنا، با بیان اینکه در حال رایزنی با شرکت‌های خارجی برای ورود اتوبوس‌های برقی به همدان هستیم، افزود: اگرچه ورود اتوبوس‌های برقی در ابتدا هزینه‌هایی برای این سازمان خواهد داشت اما در سال‌های آتی صرفه اقتصادی این اتوبوس‌ها مشهود خواهد بود.

وی با اشاره به اینکه خرید هر دستگاه اتوبوس برقی ۹۰۰ تا یک میلیارد و ۳۰۰ میلیون تومان هزینه خواهد داشت، گفت: کاهش آلودگی هوا، نگهداشت سوخت‌های فسیلی برای آیندگان، کاهش هزینه و افزایش بهره‌وری از دستاوردهای جایگزین کردن اتوبوس‌های برقی با اتوبوس‌های فعلی است.

پوروخشویی هدف از خرید این اتوبوس‌ها را جایگزین کردن سوخت پاک با سوخت‌های فسیلی عنوان کرد و افزود: در ۲ سال اخیر رایزنی‌های لازم برای خرید این دستگاه‌ها با شرکت‌های خارجی انجام شده است.

وی از اعلام آمادگی همکاری دو شرکت خارجی برای ساخت اتوبوس‌های برقی خبر داد و گفت: پس از توافق برجام زمینه لازم برای همکاری و رایزنی با این شرکت‌ها فراهم شده است.

مدیرعامل سازمان اتوبوسرانی همدان با اشاره به اینکه تأمین سوخت این اتوبوس‌ها از نوع خازن، باتری و یا هیبریدی است، افزود: ناوگان اتوبوسرانی همدان برای پیشگیری از وابستگی کامل به این نوع دستگاه‌ها درصدد است ابتدا اتوبوس‌های برقی که با باتری فعالیت می‌کنند وارد ناوگان کند و سپس به سمت ورود اتوبوس‌های خازنی پیش رود.

وی بیان کرد: به منظور تولید اتوبوس‌های برقی در کشور، نمایندگانی از شرکت‌های خودروساز با تیم رایزنی‌کننده برای خرید اعزام می‌کنیم تا نحوه تولید این اتوبوس‌ها را فرا گیرند.

معاون سیاسی:

عده‌ای به دنبال زمین‌گیر کردن دولت‌اند

معاون سیاسی و امنیتی استانداری همدان گفت: دولت تدبیر و امید با اعتقاد راسخ نسبت به اقتصاد مقاومتی برای تحقق آن به صورت جدی اقدام کرده و این موضوع را در عمل نیز نشان داده است.

محمدابراهیم الهی‌تبار در آیین گرامیداشت هفته دولت با بیان اینکه دولت با تمام وجود به اقتصاد مقاومتی اعتقاد دارد افزود: همه دولتمردان تدبیر و امید محرم و اهل انقلاب هستند و بسیاری از آنان از فرماندهان جنگ تحمیلی بوده‌اند.

وی بیان کرد: در بحث برجام حرکت بزرگی اتفاق افتاد و دولتمردان ایران توانستند با عقل و تدبیر حقانیت جمهوری اسلامی را به دنیا ثابت کنند و حق ایران اسلامی را از دنیا بگیرند.

الهی‌تبار ناامید کردن مردم از خدمات دولت را خیانت به نظام و آب در آسیاب دشمن ریختن دانست و گفت: کسانی که امروز نسبت به قراردادهای نفتی انتقاد دارند و از فروش محصولات زیرمجموعه نفت به بهانه ایراد داشتن قراردادها جلوگیری می‌کنند همان‌هایی هستند که در گذشته چشمشان را بر روی دکل‌هایی که گم شد بسته بودند.

وی با بیان اینکه این افراد به فکر منافع ملی نیستند و این ایرادها را برای زمین‌گیر کردن دولت یازدهم می‌گیرند ادامه داد: اگر ما نتوانیم محصول‌ها و تولیدهای خود را به دیگر کشورها بفروشیم از رقبای خارجی خود عقب می‌مانیم.

به گزارش ایرنا، معاون سیاسی و امنیتی استانداری همدان بیان کرد: دولت یازدهم با اجرای طرح تحول نظام سلامت، دغدغه خاطر بیماران را برطرف کرد و در استان همدان با اختصاص ٤ هزار میلیارد ریال در این طرح به آرامش خاطر بیماران کمک کرد چراکه در صورت اجرا نشدن این طرح ۳ هزار میلیارد ریال از این مبلغ را مردم باید پرداخت می‌کردند.

الهی‌تبار به ثبات نرخ ارز و ثابت ماندن وضعیت اقتصادی در دولت یازدهم اشاره کرد و گفت: سال ۹٤ سال سختی برای دولت یازدهم بود که با حمایت همه‌جانبه رهبر معظم انقلاب و مسئولان همه قوا و همکاری مردم این سال با موفقیت پشت سر گذاشته شد.

وی با اشاره به تحول‌های حوزه اقتصاد در چند سال گذشته یادآور شد: شورای امنیت، قطعنامه‌های ظالمانه و تحریم‌های شدیدی را علیه ایران اسلامی اعمال کرد و با تحریم‌های بیمه‌ای، کشتیرانی، بانکی و نفتی ایران را تحت فشار قرار داد.

مدیرکل آموزش‌وپرورش استان همدان نیز در این آیین گفت: اگر چه شایستگی‌های مردم بیش از خدمات ارائه شده است اما دولت تدبیر و امید در مسیر عقلانیت و با رویکرد خدمت به مردم و نظام حرکت می‌کند.

مصطفی خزاعی با اشاره به برخی انتقادها نسبت به عملکرد دولت یازدهم نیز افزود: اگر نقد اخلاقی فاقد فهم موضوع و تبحر در موضوع باشد یک نقد منصفانه نیست و این درحالیست که برخی نقدها به تخریب رسیده‌اند و با بی‌انصافی، مردم را از خدمات دولت ناامید و دشمن را امیدوار می‌کنند.

وی با بیان اینکه باید نسبت به خدعه دشمنان و توطئه‌های آنان آگاه بود و هرگز نباید دچار خوش‌بینی مفرط شد گفت: اگر کسی در خصوص سرنوشت کشور احساس مسئولیت دارد نباید موفقیت‌های حاصل شده و روند درست در پیش گرفته را نادیده بگیرد.

"تارا پیراینده" دانش‌آموز هنرمند همدانی که دارای رتبه نخست کشور در رشته تک نوازی تار است جایزه خود را به کودکان سرطانی و بیماران خاص اعطا کرد.

همچنین از دانش‌آموزان برتر استان همدان و رتبه‌های برتر المپیادهای علمی، جشنواره خوارزمی و کنکور سراسری تقدیر شد.

رئیس انجمن پیمانکاران عمرانی استان:

با ناشی‌گری بازار عراق را از دست دادیم

رئیس انجمن پیمانکاران عمرانی استان همدان از آماده بودن شرایط کشور آفریقایی غنا برای حضور و فعالیت پیمانکاران استان خبر داد و گفت: همدان باید جای پای محکمی در این کشور پیدا کند.

سیفی زارعی در مراسم افتتاح شانزدهمین نمایشگاه تخصصی صنعت و ساختمان از خودزنی شغلی پیمانکاران همدان گلایه کرد و گفت: اغلب اعضای نظام مهندسی ساختمان همدان که ۷ هزار نفر هستند، بیکارند.

به گزارش تسنیم، وی افزود: نظام مهندسی ساختمان همدان ۷ هزار نفر عضو در ۷ رشته دارد که اغلب بیکار هستند.

وی افزود: شرایط برای پیمانکاران و مهندسین ساختمان در استان همدان به حدی سخت شده است که اقدام به خودزنی شغلی کرده و با حداقل قیمت کار می‌کنند که این امر ضربه این صنعت محسوب می‌شود.

سیفی زارعی با تأکید بر اینکه صدور خدمات فنی-مهندسی راه خروج از رکود در بازار پیمانکاران و انبوه‌سازان است، بیان کرد: شاغلان در بخش ساختمان مشکلات متعددی دارند که رکود ساخت‌وساز در سال‌های اخیر این وضعیت را تشدید کرده است.

وی با اشاره به اینکه رفع مشکل انبوه‌سازان و پیمانکاران عمرانی نیازمند همت و اتکا به توان داخلی پیمانکاران دارد، گفت: انجمن پیمانکاران بیش از ۷۰۰ عضو حقوقی و ۱۵۰ عضو حقیقی دارد که در حال حاضر ۲۵۰ شخص حقوقی و کمتر از ۵۰ شخص حقیقی در آن عضو هستند.

رئیس انجمن پیمانکاران استان همدان بیان کرد: به تازگی با همت اتاق بازرگانی، انجمن انبوه‌سازان و نظام مهندسی هیأتی از مهندسان و اعضای اتاق به کشور غنا اعزام شدند که بررسی‌ها نشان داد زمینه برای صدور خدمات فنی-مهندسی به این کشور وجود دارد.

وی با اشاره به اینکه ساخت ساختمان در کشور غنا با طراحی نامناسب و مصالح بی‌کیفیت و قیمتی حدود هزار دلار در هر مترمربع انجام می‌شود، گفت: شرایط ساخت‌وساز در کشور غنا فرصتی است که می‌توان خدمات هر ۷ رشته فنی مهندسی را به این کشور صادر کرد.

سیفی زارعی با بیان اینکه پیش از ورود رقبا به این عرصه باید در این بازار ورود پیدا کرده و جایگاه استان همدان را محکم کرد، افزود: کنسرسیومی از مجموعه‌های مختلف در حال شکل‌گیری است که می‌توان با اتکا به آنها تخصص‌های مختلف فنی و مهندسی را برای صادر به غنا آماده کرد.

در این مراسم نماینده انجمن انبوه‌سازان مسکن همدان هم از فرصت‌سوزی انبوه‌سازی در سلیمانیه عراق گلایه کرد و گفت: رکود مسکن در همدان مشهودتر از سایر نقاط کشور است.

صادق پوینده افزود: شرایط برای انبوه‌سازی در سلیمانیه عراق در سال‌های اخیر فراهم بود ولی متأسفانه در این زمینه کوتاهی شده و غفلت انبوه‌سازان سبب فرصت‌سوزی در این زمینه شد.

وی با اشاره به اینکه انبوه‌سازان در زمینه مدیریت فروش نیز کوتاهی داشتند سبب از دست رفتن بازارها شد، گفت: در برخی استان‌ها از جمله استان خوزستان، پیمانکاران دارای کارت VIP هستند که این امر سبب می‌شود پشت درهای بسته ادارات برای گرفتن مجوز معطل نشوند.

پوینده افزود: اما در همدان حداقل شرایط برای پیمانکاران و انبوه‌سازان وجود ندارد و از سوی دیگر ادارات به عنوان قشر مرفه با آنها برخورد کرده و هزینه‌ها را سخت و بی‌ملاحظه دریافت می‌کنند.

وی با گلایه از اینکه شرایط نظام مهندسی ساختمان در حال حاضر مطلوب نیست، گفت: فارغ‌التحصیلان رشته‌های مهندسی که در گذشته جذب نظام مهندسی ساختمان شده‌اند در سردرگمی بسر می‌برند.

نماینده انجمن انبوه‌سازان مسکن استان همدان با بیان اینکه در سایه بی‌مهری به انبوه‌سازان قرار داریم که نگاه‌ها به این قشر باید تغییر کند، بیان کرد: متأسفانه در حال حاضر بخش مسکن حال و روز خوشی ندارد و رکود اقتصاد، بیشترین اثر را بر مسکن گذاشته که در همدان بیش از نقاط دیگر کشور این موضوع مشهود است.

پوینده با اشاره به اینکه در کل کشور ٦ هزار و در استان همدان ٦۰۰ نفر انبوه‌ساز وجود دارد، گفت: پزشکان، طلافروشان و صاحبان بسیاری از دیگر مشاغل در سال‌های اخیر به جمع انبوه‌سازان مسکن پیوسته بودند که اغلب بدون کارت انبوه‌سازی بودند.

وی با اشاره به اینکه انجمن انبوه‌سازان در پذیرش این قشر برخوردی ناشیانه و کریمانه داشته است، بیان کرد: برخورد انجمن با این افراد، از آن جهت کریمانه بود که بدون ضابطه و قاعده، تنها با دید کریمانه آنها را پذیرفتیم.

نماینده انجمن انبوه‌سازان مسکن همدان با اعلام اینکه سال ۹۰ حدود یک میلیون و ۷۰۰ هزار مترمربع پروانه صادر شد که بیش از ۱۵ هزار میلیارد تومان درآمدزایی برای استان همدان داشته است، افزود: انبوه‌سازان با ایجاد اشتغال بسیار با بی‌مهری‌هایی مواجه هستند که انتظار می‌رود این وضعیت تغییر کند.

نماینده مردم ملایر در نطق میان دستور تأکید کرد

حقوق یک ماه مدیران کفاف چند ماه حاشیه‌نشین‌هاست

نماینده مردم ملایر در مجلس شورای اسلامی خطاب به دولت گفت: از دولت محترم انتظار داریم بدون کمترین نگاه سیاسی به موضوع حقوق‌های غیرمتعارف نجومی با خائنان بیت‌المال قاطعانه برخورد کند. حجت‌الاسلام احد آزادیخواه در نطق میان دستور خود در جلسه دیروز مجلس بیان کرد: این سزاوار مردم ایران نیست در حالی که هزاران بلکه میلیون‌ها جوان مستعد و تحصیلکرده در جست‌وجوی کار با حداقل درآمد هستند، عده اندکی از مدعیان دروغیان خدمت حقوق‌های ماهیانه چند ده میلیونی را از بیت‌المال مطالبه کنند.

وی گفت: هیچ می دانید و می دانیم که یک ماه حقوق از یک نفر از این مدیران مساوی با درآمد یک سال از چندین خانواده مردم مظلوم حاشیه شهر است؟

آزادیخواه در ادامه نطق خود در بیان مشکلات حوزه انتخابیه خود با یادآوری اینکه نزدیک به ۵۰ روستای شهرستان ملایر از مشکل بی آبی رنج می برند، بیان کرد: هنگام برداشت محصول پس از یک سال تلاش شبانه روزی مهمترین دغدغه کشاورزان فروش محصول است زیرا بیش از ۵۰ درصد اقتصاد مردم ملایر بر پایه کشاورزی قرار داشته و استوار است.

سخنگوی کمیسیون فرهنگی مجلس شورای اسلامی، ادامه داد: انتظار داریم با حمایت از تبدیل کشاورزی سنتی به صنعتی و مدیریت مدرن آب و خاک این مشکل برای همیشه حل شود. این نماینده مردم در مجلس دهم، با بیان اینکه در شرایطی که بر اساس گزارش رسمی مرکز آمار ایران سهم اشتغال از بخش صنعت حدود ۳٤است، گفت: به فرموده مقام معظم رهبری " معدن در اقتصاد ایران جای نفت را می‌تواند بگیرد ". وی با یادآوری اینکه ۵۰ درصد ذخایر معنوی استان همدان در ملایر متمرکز است خطاب به وزیر صنعت، معدن و تجارت، افزود: تقاضا داریم ایجاد معاونت معدنی را در ملایر جدی بگیرید.

آزادی‌خواه با تأکید بر اینکه امروزه تلاش برای توسعه اشتغال از مسیر گردشگری و صنایع دستی هم نسبت به سایر مسیرها سهل‌الوصول است و هم ارزان‌تر خطاب به رئیس سازمان میراث فرهنگی، گردشگری و صنایع دستی کشور، گفت: شهرستان ملایر با داشتن حدود ۳ هزار و ۵۰۰ کارگاه و ۷ هزار و ۲۰۰ نفر شاغل در این حوزه می بایست حداقل با ثبت ملی به عنوان پایتخت مبل و منبت محور این موضوع در کشور قرار گیرد.

وی با بیان اینکه حدود ۳۰ درصد جمعیت کشور را روستاییان عزیز و زحمتکش تشکیل می‌دهند، افزود: یکی از پایه‌های اصلی احیای اقتصاد مقاومتی حمایت از تولید داخل است؛ سؤال من از دولتمردان این است که آیا این مهم اجرا شده است؟ آیا زمینه‌ای برای روستاییان عزیز فراهم شد که موجب افزایش رونق روستانشینی شود؟ آیا حاشیه‌نشینی شهری که به اعتبار وزرای محترم دولت حدود ۱۱ میلیون نفر است متأثر از بی‌توجهی به روستانشینان نیست.

shenide@hamedanpayam.com

شنیده‌ها

۱- همدان در آمار خودکشی‌ها در ردیف بالای کشور قرار دارد. گفته می‌شود که نام همدان در کنار مناطقی از کشور از جمله خوزستان و ایلام آورده شده است. گویا این آمار در نشست تخصصی وزارت کار، تعاون و رفاه اجتماعی مطرح شده و از آن ابراز نگرانی شده است. گفتنی است طی سال‌های اخیر آمار خودکشی در استان با نگرانی همراه بوده است.

۲- تغییر ریاست شورای شهر همدان با امیدواری برخی از اعتدالگرایان همراه شده است. گویا برخی از چهره‌های اعتدالگرا، انتخاب رئیس جدید شورا و رؤسای برخی کمیسیون‌ها را نشانه مثبتی از بازگشت اعتدالیون و اصلاح‌طلبان به رأس می‌دانند. گفته می‌شود این تغییر با ارزیابی‌های انتخاباتی همراه بوده است. گفتنی است روز دوشنبه رضا میرزایی با کسب ۸ رأی از مجموع ۱۵ رأی ریاست سال آخر شورا را عهده‌دار شد.

۳- اصولگرایان در پی جبران ضعف‌های انتخاباتی خود هستند. گفته می‌شود گروه‌های اصولگرا قصد حضور فعالانه در فضای مجازی و استفاده از این فضا را در انتخابات سال آینده دارند. گفته می‌شود سازماندهی استانی از سوی این گروه‌ها در حال شکل‌گیری بوده و جلساتی را در دستور کار داشته‌اند. گفتنی است در استان همدان در انتخابات مجلس شورای اسلامی برخی کاندیداها برنامه ویژه‌ای برای تبلیغات فضای مجازی داشتند.

٤- تغییرات مدیریتی در استان از هفته‌های آینده کلید می‌خورد. گویا تغییر فرمانداران که قبل از هفته دولت در دستور کار بوده، بزودی آغاز می‌شود. گفته می‌شود تغییر برخی مدیران ادارات کل نیز در دستور کار است و به محض نهایی شدن افراد جایگزین اجرایی می‌شود. گفتنی است تا به حال تغییر مدیرکل اداره مالیات نهایی شده است.

خبر

فرمانده انتظامی استان از طرح جدید این نیرو خبر داد

مجوز عروس گردانی با تعهد گرفتن از والدین

فرمانده نیروی انتظامی استان همدان در نشست خود با خبرنگاران خبرهای جدیدی از انهدام دو باند بزرگ مواد مخدر در استان تا طرح جدید پلیس برای کنترل کاروان‌های عروسی خبر داد.

فرمانده نیروی انتظامی استان همدان با بیان اینکه ۲ باند بزرگ مواد مخدر در استان با ٤۲۰ کیلوگرم مواد دستگیر شده‌اند گفت: پلیس مدت‌ها به دنبال این دو باند بود تا اینکه با تلاش‌های شبانه‌روزی و مبارزه بی‌امان توانست در ٤۸ ساعت گذشته این دو باند را منهدم و اعضای آن را دستگیر کند.

حاجی محمد مهدیان‌نسب افزود: محموله این دو باند از جنوب و جنوب شرق به سمت غرب کشور بارگیری شده بود که با هوشیاری پلیس مبارزه با موادمخدر همدان این باند در استان شناسایی و منهدم شد.به گفته وی، اعضای این دو باند ۵ قاچاقچی بودند که توسط پلیس دستگیر و به مقر انتظامی منتقل و ۷ دستگاه خودرو نیز توقیف شد.

این مقام انتظامی بیان کرد: در ۵ ماهه امسال ۳۰۰ تن انواع موادمخدر کشف شده که نسبت به مدت مشابه سال گذشته کشفیات ٦۱ درصد افزایش داشته است. مهدیان‌نسب با بیان اینکه امسال ۳٦ باند تهیه و توزیع موادمخدر منهدم شده است، گفت: پلیس در راستای اجرای اولویت‌های مأموریتی استان و مبارزه بی‌امان با قاچاقچیان، ٤ هزار و ۷۲۰ قاچاقچی و خرده‌فروش موادمخدر دستگیر کرده که نسبت به مدت مشابه دستگیری‌ها ۱۲ درصد افزایش داشته است.

به گفته وی، ٤۸۵ طرح موضوعی نیز از ابتدای امسال برای پاکسازی مناطق آلوده اجرا شده که ۲٤ درصد نیز اجرای طرح‌ها نسبت به پارسال افزایش یافته است. مهدیان‌نسب با بیان اینکه در برخی از عملیات‌ها قاچاقچیان مسلح بودند، بیان کرد: پلیس همواره از آمادگی کامل برخوردار است به همین دلیل قاچاقچیان با اسلحه هم نتوانستند کاری انجام دهند که در سالجاری ۸ قبضه اسلحه نیز از قاچاقچیان موادمخدر کشف و ضبط شده است.

طرح توقیف و کنترل کاروان‌های عروسی در دست اجراست

وی در رابطه با نحوه برخورد با کاروان‌های عروسی نیز گفت: پلیس با کاروان‌های عروسی که ایجاد مزاحمت می‌کنند به شدت برخورد می‌کند و در این راستا نیز طرح توقیف و کنترل کاروان‌های عروسی را با اجرا گذاشته به طوری که از محضر هنگام عقد زوجین تعهدی از خانواده‌ها گرفته می‌شود تا در روز عروسی مزاحمتی را با راه انداختن کاروان برای شهروندان ایجاد نکنند.

فرمانده انتظامی استان یادآور شد: البته به تازگی در کاروان‌های عروسی از موادمحترقه‌ای استفاده می‌کنند که صدای تولید شده از آن بسیار شبیه تیراندازی و یا نارنجک است که نارضایتی شهروندان هم به دنبال داشته اما پلیس طرح توقیف و کنترل کاروان‌های عروسی را همچنان در دست اجرا دارد.

افت دما از اواخر هفته در همدان

رئیس اداره پیش‌بینی و پیش‌آگاهی جوی همدان گفت: از اواخر هفته جاری شاهد افت نسبی دما در استان خواهیم بود.

نادر پیرتاج‌همدانی در گفت‌وگو با ایسنا، بیان کرد: امروز آسمان استان صاف تا قسمتی ابری و در برخی نقاط نیمه‌ابری و در بعدازظهرها افزایش ابر و وزش باد پیش‌بینی می‌شود.

وی گفت: البته در نوار شمالی استان امروز احتمال وقوع رگبار و بارش پراکنده باران دور از انتظار نیست.

پیرتاج‌همدانی بیان کرد: تا اواخر روز دمای هوای استان روند افزایشی را طی می‌کند اما از روز پنجشنبه به تدریج شاهد افت نسبی دما خواهیم بود.

پیام تاریخ، تمدن و فرهنگ مادستان
The Message Of Madestan's History & Civilization & Culture
روزنامه همدان پیام
۳
چهارشنبه ● ۱۰ شهریورماه ۱۳۹۵ ● شماره ۲۷۲۱
مادستان
madestan@hamedanpayam.com

الهی‌تبار در نهاوند ۹ پروژه را افتتاح کرد

معاون سیاسی امنیتی استاندار همدان و هیأت همراهش در آخرین روز از هفته دولت به نهاوند آمد تا ۹ پروژه خدماتی، کشاورزی را با اعتبار ۵ میلیارد و ۱۲۰ میلیون تومان افتتاح و کلنگ‌زنی کند.
این پروژه‌ها شامل ۸ بخش بیمارستانی در بیمارستان آیت‌ا... علیمرادیان از جمله بخش آندوکلوندسکوپ، اکو کاردیوگرافی، سی.ای.آر، ارتقا آی.سی.یو و... به ارزش یک میلیارد و ۱۲۰ میلیون تومان بود که افتتاح شد.

همچنین کلنگ نخستین و بزرگترین مجتمع بسته‌بندی و قطعه‌بندی فرآورده‌های خام دامی غرب کشور پروژه دیگری بود که با ٤ میلیارد تومان اعتبار در زمینی به مساحت ۱۰ هزار متر مربع به زمین زده شد تا با ظرفیت سالانه ۳ هزار تن امکان بسته‌بندی انواع گوشت برای ۷۰ نفر به طور مستقیم و غیر مستقیم اشتغال ایجاد کند و محصولاتش به کشورهای روسیه، تاجیکستان، آذربایجان و عراق صادر شود.
محمدابراهیم الهی‌تبار در این آیین، دولت تدبیر و امید را دولت تخصص‌ها خواند و گفت: طرح تحول نظام سلامت آن هم در دشوارترین شرایط اقتصادی، مقیم شدن هزاران متخصص در بیمارستان‌ها، تجهیز و بهره‌برداری از بخش‌های مختلف بیمارستانی که پیش از این به آن توجه نمی‌شد ثابت کرد دولت فعلی دولت تخصص‌هاست.
وی با ابراز رضایت از کلنگ‌زنی مجتمع بسته‌بندی فرآورده‌های خام دامی در نهاوند افزود: در استان ما، در بحث فراوری محصولات همیشه مشکل وجود داشت که حالا این مجتمع با ظرفیت سالانه ۳ هزار تن می‌تواند بخشی از این مشکلات را حل کند، اما امیدواریم از این پس هم شاهد سرمایه‌گذاری‌های بیشتری در این بخش‌ها باشیم.

آغاز عملیات ۳ طرح عمرانی در اسدآباد

همزمان با آخرین روز از هفته دولت، عملیات اجرایی ۳ طرح عمرانی با حضور استاندار همدان، رئیس سازمان نوسازی و تجهیز مدارس کشور و جمعی از مسئولان شهرستانی آغاز شد.
رئیس سازمان نوسازی و تجهیز مدارس کشور، احداث آموزشگاه ۲۱ کلاسه در اسدآباد را نیاز ضروری این شهرستان دانست و گفت: با پیگیری نماینده مردم اسدآباد در مجلس شورای اسلامی با احداث این آموزشگاه موافقت شد و با ۳۵ میلیارد ریال اعتبار در ۷ هزار مترمربع احداث می‌شود.
مرتضی رئیسی افزود: شهرک یادگار امام(ره) به لحاظ تراکم جمعیت و ساخت ۲ هزار واحد مسکن مهر فاقد فضای آموزشی است که با احداث این آموزشگاه نیاز این منطقه در مقطع ابتدایی و متوسطه مرتفع می‌شود.
در ادامه دانشکده پرستاری و جاده سلامت نیز توسط استاندار همدان کلنگ‌زنی شد.
فرماندار اسدآباد درباره طرح جاده سلامت توضیح داد و گفت: این طرح از جمله برنامه‌های دولت برای ایجاد محیطی شاد، تفریحی و ورزشی است که با اعتبار ۳ میلیارد ریال اعتبار توسط شهرداری اجرا می‌شود.
مسعود بکایی همچنین به کلنگ‌زنی دانشکده پرستاری با اعتبار اولیه ۵۲ میلیارد ریال اشاره کرد و افزود: این دانشکده سال ۱۳۹۰ راه‌اندازی شده و فاقد ساختمان اداری و آموزشی بود.

موفقیت‌های دولت تدبیر، توفیق نظام است

به گزارش ایرنا، استاندار همدان سپس در جمع مردم اسدآباد در سالن فرهنگ و ارشاد اسلامی حضور یافت و با بیان اینکه دولت تدبیر و امید نماینده نظام مردم‌سالاری دینی است، گفت: موفقیت‌های دولت یازدهم در بخش‌های مختلف، توفیق نظام جمهوری اسلامی است.
محمدناصر نیکبخت بیان کرد: تخریب دولتی که نماینده نظام و حکومت مردم‌سالاری دینی است دور از اخلاق شرع است.
وی با اشاره به سخنان اخیر وزیر اطلاعات در دفاع از دولت گفت: صدها میلیارد تومان برای تخریب دولت در کشور هزینه می‌شود که ناجوانمردانه و از انصاف به دور است در حالی که دولت هرگز پدافندی عمل نکرده و بیت‌المال را صرف تبلیغات نمی‌کند.
نیکبخت با اشاره به خدمات ارزنده دولت تدبیر و امید و موفقیت‌های حاصل از برجام افزود: آنچه حاصل برجام است تمام حق و حقوق کشور نیست و باید مواظب شیطنت‌ها و بدعهدی‌های آمریکا باشیم.
استاندار همدان گفت: گشایش بانکی، رفع مشکلات بیمه کشتی‌های کشور، تعامل بانک‌های متوسط به بالا با ایران، نفی پی‌ام‌پی و تولید بمب هسته‌ای از آورده‌های شایسته برجام است.
وی افزایش فروش نفت کشور از ۸۰۰ هزار بشکه به ۲ میلیون و ۸٤۰ هزار بشکه را از دیگر نتایج برجام برشمرد و افزود: این موفقیت هرگز قابل کتمان و پنهان کردن نیست.
استاندار همدان بیان کرد: اینک دنیا فهمیده است تهدیدها و تحریم‌های علیه ایران جفاگونه و بی‌جهت بوده است و دشمنان دیگر نمی‌توانند برای کشورمان تهدید و تحریم ایجاد کنند.
وی با اشاره به فرموده مقام معظم رهبری گفت: خدعه، بدعهدی و دشمنی آمریکا هرگز تغییر نمی‌کند و کشورهای توسعه نیافته منطقه هم همواره مخالف ترقی ایران هستند و با ساختن داعش و دسیسه‌های دیگر می‌خواهند کشور را به زانو درآورند.
نیکبخت با اشاره به اجرای موفق طرح تحول سلامت افزود: دولت یازدهم با نداری طرح نظام سلامت را اجرا کرد و ٤۵۰ میلیارد تومان از اجرای این طرح به استان همدان اختصاص یافت.
وی همچنین به تلاش دولت برای فعال‌سازی واحدهای تولیدی نیمه‌تعطیل و تعطیل گفت: ٦۰٤ مصوبه برای واحدهای تولیدی تعطیل در استان همدان گذاشته شد و ۱٦٦ مصوبه تاکنون اجرا شده و نتیجه آن احیای بیش از ۳۰۰ واحد نیمه‌تعطیل استان بوده است.
استاندار همدان به اختصاص ۱۰۰ میلیارد ریال برای فعال‌سازی کارخانه فرومنگنز اسدآباد و همچنین ۱۵۰ میلیارد ریال برای کارخانه گندله‌سازی اسدآباد اشاره کرد و افزود: موانع از سر راه این واحدها برداشته شده و با فعال شدن این دو طرح بزرگ اشتغال و اقتصاد این منطقه نیز بهبود می‌یابد.

۱۰۰ میلیارد ریال برای فعال‌سازی کارخانه فرومنگنز اسدآباد و همچنین ۱۵۰ میلیارد ریال برای کارخانه گندله‌سازی اسدآباد اختصاص یافته است

کوتاه از شهرستان

امام جمعه ملایر در دیدار با اصحاب رسانه:

دانستن واقعی حق مردم است

ملایر- خبرنگار همدان پیام: با پایبندی به صداقت و حقیقت می‌توان جایگاه خبررسانی را ارتقا داد؛ دانستن واقعی حق مردم است نه تبلیغات.
امام جمعه ملایر در دیدار با اصحاب رسانه این شهرستان گفت: اگر بخواهید این جایگاه مقدس را قدر بدانید و ارتقا دهید باید به لوازم قداست کار پایبند باشید. حجت‌الاسلام محمدباقر برقراری، ابزار خبرنگاری را انتشار اخبار از مصدر و منشأ واقعی دانست و افزود: خبرنگار نباید به شنیده‌ها اکتفا کند؛ بلکه باید به جست‌وجوی حقیقت بپردازد. وی با تأکید بر اینکه در کنار صداقت باید مصلحت را نیز مدنظر قرار داد، گفت: اگر مصلحت مدنظر قرار نگیرد به اعتقادات و امید مردم آسیب وارد می‌شود. برقراری در ادامه این نشست با اشاره به اینکه اوقاف از ۳ شاخصه واقفین، اداره اوقاف و کسانی که موقوفات را در دست دارند تشکیل شده، گفت: اداره اوقاف باید برای احیای موقوفات در راستای نیت واقف گام بردارد.
به گفته وی، باید نهضتی از سوی رسانه‌ها برای احیای موقوفات ایجاد شود که در حق این موقوفات اجحاف صورت نگیرد.
برقراری در ادامه گفت: کسانی که موقوفات را در اختیار دارند نباید با این تصور باشند که این مال بی‌صاحب است، گاهی در پرداخت اجارات سالانه اوقاف که بسیار اندک است نیز اهمال می‌شود.

اجرای عملیات جداسازی آب شرب از فضای سبز در نهاوند

طراوت و شادابی هر شهر به سرسبزی و وجود فضای سبز آن برمی‌گردد؛ به طوری که می‌توان از فضای سبز به عنوان عنصر تنفسی هر شهر یاد کرد.
شهردار نهاوند از لوله‌گذاری پارک کوثر برای بهبود کیفیت آبیاری در این پارک خبر داد و با اشاره به بحران کم‌آبی در سالجاری گفت: شهرداری نهاوند در خصوص برون‌رفت از این مشکل و بهینه‌سازی مصرف آب و استفاده مناسب از آب‌های موجود در سطح شهر اقدام به اجرای جداسازی آب شرب از فضای سبز می‌کند.
به گزارش روابط عمومی شهرداری نهاوند، امیررضا یوسفیان با بیان اینکه کاهش نیاز آبی فضاهای سبز به آب شرب از برنامه‌های این شهرداری است، بیان کرد: در همین راستا جلساتی با هدف مدیریت مصرف بهینه و مدیریت بهره‌برداری آب از نظر کمی و کیفی برای آبیاری فضای سبز در این شهرداری تشکیل شده و در آینده نزدیک پروژه جداسازی آب شرب از فضای سبز و آب اجرایی می‌شود.
وی با بیان اینکه طرح مطالعاتی پروژه مذکور در این شهرداری توسط کارشناسان با اعتباری بالغ بر ٤۲ میلیون تومان است گفت: امید است با اقدامات انجام شده بتوانیم آب مورد نیاز جهت آبیاری فضاهای سبز سطح شهر را تأمین و سرسبزی و زیبایی پارک‌های خود را همچنان حفظ و نگهداری کنیم.

الووو پیام

ایمیل ——— mardomi@hamedanpayam.com
پیامک ——— ۱۰۰۰۶۰۶۶
تلفن و پیام‌گیر ——— ۳۸۲۷۹۰٤۰ - ۰۸۱

با شنیدن خبر افتتاح نخستین فروشگاه بخش خصوصی با نام «کار نو» در همدان آن هم توسط یک جوان همدانی ابراز خرسندی می‌کنم زیرا علاوه بر خودش، نانِ ۱۰٦ خانوار از این سفره تأمین می‌شود. برای این جوان موفق آرزوی موفقیت دارم و امیدوارم که خیلی از افرادی که اصالتاً همدانی هستند و سرمایه‌ای در دست دارند، برای سرمایه‌گذاری اقدام کنند و دست جوانان این شهر را بگیرند.
محمدی

محیط زیست استان واقعاً در این یکی دو سال اخیر جان تازه‌ای گرفته و بسیاری از افراد را دغدغه‌مندتر کرده است؛ امیدوارم همین رویه حتی بهتر از این هم پیش گرفته شود تا داشته‌های خود را از دست ندهیم.
همه مردم باید آگاه باشند که محیط زیست خود را حفظ کنند و دست بر روی دست نگذارند و خود عاملی برای نابودی آن شوند که فردا دیر است و تنها افسوس خوردن هم راه به جایی نمی‌برد.
یک شهروند

سیستم‌های اداری در استان همدان آنچنان مناسب نیستند. چند ماه پیش بود که برای دریافت وام از یکی از بانک‌های عامل (البته نام بانک را نیاورد) اقدام کردم و هر آنچه که درخواست کردند هم تهیه کردم. اما حالا بانک درخواست‌های جدیدتری را مطرح می‌کند در حالی که اگر از ابتدا می‌گفتند چاره‌ای می‌اندیشیدم. اما بحث این است که انگار دوست دارند افراد در پیچ و خم بروکراسی اداری آن‌هم برای دریافت تنها ۱۰ میلیون تومان گم می‌شویم. البته این سیستم در دولتی‌ها هم دیده می‌شود و برای دریافت کوچکترین کار، به خودشان زحمت نمی‌دهند.
خداوند آخر عاقبت ما را ختم به خیر کند.
تماس تلفنی

خبر

آغاز عملیات اجرایی تصفیه‌خانه سد کلان ملایر به روش BOT

ملایر- خبرنگار همدان‌پیام: سد کلان ملایر سال ۱۳۹۰ با هدف تأمین سالانه ۱۲ میلیون مترمکعب آب شرب مورد نیاز شهر ملایر و تأمین آب مورد نیاز بخش کشاورزی و مسائل زیست‌محیطی افتتاح شد.
این سد که ٤۵ میلیون مترمکعب ظرفیت آبگیر دارد، در ۳۰ کیلومتری جنوب شهر ملایر احداث شده است.
در آخرین روز از هفته دولت پس از گذشت ۵ سال از آغاز بهره‌برداری سد کلان، بالأخره کلنگ تصفیه‌خانه آب شرب ملایر از سد کلان به روش BOT به زمین خورد.
این مراسم با حضور معاون امور عمرانی استاندار همدان، فرماندار ویژه ملایر، مدیرعامل شرکت آب منطقه‌ای و جمعی از مسئولان برگزار شد.
معاون عمرانی استاندار همدان در این مراسم با اشاره به اینکه منابع آب زیرزمینی، منابع استراتژیک هستند و پایداری هر منطقه به این منابع بستگی دارد، گفت: تاکنون ۱۷۰ میلیون مترمکعب یعنی چیزی معادل ٤ برابر سد کلان منابع آبی در سطح استان صرفه‌جویی شده است.
محمودرضا عراقی یکی از اولویت‌های مهم دولت را جذب سرمایه‌گذار بخش خصوصی برشمرد و افزود: تصفیه‌خانه سد کلان به روش BOT برای نخستین بار در ملایر انجام شده است.
به گفته وی، در حال حاضر مقررات و قوانین آنقدر قوی نیست که از سرمایه‌گذار بخش خصوصی حمایت کند، لازم است مسئولان در کنار طرح‌ها و پروژه‌های بخش خصوصی باشند تا وقفه‌ای در کارها ایجاد نشود.
عراقی افزود: یادمان باشد هر پروژه‌ای که آغاز می‌شود قبلا مردم آنجا بوده‌اند، نباید حقوق آنها را ضایع کنیم.
مدیرعامل شرکت آب منطقه‌ای استان همدان هم در این مراسم با اشاره به اینکه به دلیل محدودیت منابع مالی این طرح به سرمایه‌گذار بخش خصوصی واگذار شد گفت: با مشخص شدن سرمایه‌گذار مقرر شد عملیات اجرایی این طرح با اعتبار اولیه ٤۰۰ میلیارد ریال آغاز شود.
مرتضی عزالدین پیشرفت فیزیکی این پروژه را تاکنون ۲۰ درصد عنوان کرد و افزود: طبق زمان‌بندی انجام شده این طرح باید در مدت زمان ۲ سال به اتمام برسد.
وی با اشاره به اینکه قرار است ۱۲ میلیون متر مکعب آب از سد کلان ملایر برای ۳۳۹ هزار و ۷۲۰ نفر تا افق هزار و ٤۱۰ برداشت شود، ظرفیت این تصفیه‌خانه را ۵۰۰ لیتر در ثانیه عنوان کرد.
عزالدین با اشاره به اینکه پیش‌پرداخت خرید تضمینی سال اول با اعتبار ۲۹ میلیارد ریال از محل ردیف متمرکز وزارت نیرو پرداخت شده است گفت: پس از ۲ سال تا ۲۵ سال بهره‌برداری بر عهده پیمانکار است.
وی از انجام خط لوله انتقال آب از سد کلان به شهر ملایر با طول ۳۵ کیلومتر خبر داد و افزود: تنها ۲ کیلومتر شامل چند برش جاده‌ای و خط انتقال بین ایستگاه پمپاژ تا تصفیه‌خانه باقی مانده است.
نماینده شرکت مهندسی موجان شرکت مجری طرح تصفیه‌خانه آب آشامیدنی ملایر هم خواستار رفع مشکلات درباره وجود معارض در حوزه اجرای طرح شد و ابراز امیدواری کرد: طبق پیش‌بینی‌های انجام شده و در صورت همکاری مردم این طرح سال آینده به بهره‌برداری می‌رسد.

بازتاب

نماینده سابق ملایر در مجلس:

پیگیر توسعه ملایر بوده‌ام

در پی انتشار گزارش همدان پیام با عنوان «سهم نمایندگان ملایر از مجلس نهم چه بود؟» در روزنامه شماره ۲٦۷۰، علی‌نعمت چهاردولی، نماینده مردم ملایر در مجلس نهم جوابیه‌ای را به دفتر روزنامه ارسال کرده و در آن به ارائه پاره‌ای از گزارش اقدامات انجام شده در این شهرستان پرداخته است که در ادامه می‌خوانید.

با درود و سلام به پیشگاه مقدس آقا امام زمان(عج) و با درود و سلام به ارواح طیبه شهدا و امام شهدا و آرزوی طول عمر با عزت برای مقام معظم رهبری (مدظله) و ارادت به محضر مردم عزیز شهرستان ملایر.
از آنجا که احساس شد، در پی نقدی که به نمایندگان مجلس نهم در روزنامه همدان‌پیام صورت گرفته منصفانه نبوده است، از مسئولان ذی‌ربط تقاضا دارد که در خصوص مطلب منتشر شده در روزنامه برای حفظ شأن نمایندگان و دفاع از آنها اقدامات لازم معمول گردید.
از افتخارات اینجانب مستقل و مردمی بودن در جریان انتخابات ومجلس است. لذا چه در دولت دهم و چه در این دولت در خصوص پاره‌ای از مسائل به مسئولان مربوطه تذکرات لازم را داده‌ام اما این دلیل بر مخالفت با دولت نیست، زیرا در حیطه نظارتی تذکر، سوال و نطق از وظایف اصلی نمایندگان است اگر چنین نباشد گاهاً حق مردم تضییع شده و احقاق حقی صورت نمی‌گیرد، از طرفی در هر برهه از زمان که دولت برای پیشبرد اهداف نظام نیاز به حمایت داشته با کمال وجود از وی حمایت شده است.
حال جا دارد برای روشن‌سازی اذهان منتقدان و یادآوری مجدد برای مردم شریف شهرستان به پاره‌ای از عملکردها در ذیل اشاره گردد:

▪ اشتغال:

شاهد ماجرا وزیر و معاونین محترم وزیر صنعت و معدن، استاندار محترم و مدیرکل محترم صنعت و معدن استان همدان هستند که به جد تلاش شد که حداقل کارخانجات فعال تعطیل نشوند اتفاقی که برای تمام استان‌های کشور افتاد و برای حل این مشکل دو جلسه ستاد تسهیل کشوری ویژه شهرستان ملایر در محل ساختمان وزارت صنعت، معدن و تجارت و با حضور معاونین وزیر صنعت و معدن، مدیر کل صنعت و معدن استان همدان، فرماندار ملایر، رئیس اداره صنعت و معدن ملایر، نمایندگان بانک‌های عامل و مدیران کارخانه‌ها و مراکز صنعتی شهرستان ملایر گذاشته شد که مصوبات آنها در اداره صنعت ومعدن وجود دارد. علی‌رغم تمام مشکلات موجود کارخانه کیان کرد از تعطیلی قطعی به چرخه تولید بازگشت و حتی عملیات ساخت فاز ۲ آن شروع شد، کارخانه فروسیلیس افتتاح و عملیات ساخت فاز ۳ آن شروع گردید، کارخانه فروسیلیس آقایان طوبایی و میرزایی در حال اجرا می‌باشد، کارخانه سیم و کابل با ۵۰ نفر کارگر از حالت تعطیلی کامل خارج و به چرخه تولید بازگشت، کارخانه قند آقای نیرومند افتتاح و وارد فاز تولید شد،کارخانه تولید بتن سبک با ۹۰ میلیارد تومان سرمایه‌گذاری کلنگ‌زنی و عملیات ساخت آن هم اکنون در حال اجرا می‌باشد، پیگیری‌های جدی جهت راه‌اندازی فولاد جعفری که تمامی مدارکش موجود می‌باشد اما به دلیل بدهی سنگین آب، برق و گاز و مطالبات معوقه بانکی با وجود اینکه این اتفاق برای ذوب‌آهن‌های کل کشور رخ داده علی‌رغم تمام این تلاش‌ها و جلسات متعدد که آخرین جلسه آن ۱۳ فروردین ماه سال ۹٤ بوده و توصیه‌های موکد مبنی بر اینکه کارخانجات ملایر فدای آونگان اراک نشود و با وجود قول مساعد ایشان اما متأسفانه به نتیجه نرسید.

▪ آب شرب:

۱-تلاش لازم در کمیسیون عمران جهت ایجاد ردیف ملی برای آب شرب روستایی ملایر در سال ۹۳ به نتیجه رسید.
۲- در کمیسیون عمران طرح استفاده از ۵۰۰ میلیون دلار از صندوق توسعه ملی جهت مجتمع‌های آب روستایی با تلاش زیاد در سال ۹٤ به تصویب رسید که در حال حاضر به وزارت نیرو ابلاغ و کارهای اجرایی آن در دست اقدام می‌باشد لازم به ذکر است ٦ مجتمع آب روستایی در مناطق مختلف برای روستاهای ملایر در نظر گرفته شده است.
۳- تصفیه‌خانه آب ملایر با مبلغ بالغ بر ٤۰ میلیارد تومان سرمایه‌گذاری، که تفاهم‌نامه آن در پاییز ۹٤ امضاء و بهار ۹۵ عملیات آن اجرایی شد و...

▪ برق:

در زمان شروع نمایندگی بنده در دوره نهم مجلس بزرگترین چالش شهرستان برق بود از نبود کنتور تا افت ولتاژ و فرسودگی شبکه و حتی نبود شبکه در روستاها اما امروز با جذب ٤ میلیارد تومان اعتبار و گرفتن ۲۰ هزار کنتور رایگان برای استان و شهرستان ملایر مشکلات برق شهرستان و روستاها به حداقل رسیده است.

▪ عمرانی راه‌وشهرسازی:

۱- تأمین اعتبار چهارخطه شدن سامن به سه‌راهی بروجرد که ۷ کیلومتر اول در دست اجراست
۲- تأمین ۵ میلیارد تومان اعتبار جهت تقاطع دم سیاه که کلنگ آن در دهه فجر سال ۹٤ زده شد.
۳- تأمین اعتبار جهت تقاطع بهشت هاجر که در حال تکمیل شدن می‌باشد.
٤- تأمین اعتبار جهت ٦ کیلومتر آخر توره به ملایر و تأمین اعتبار زمین‌های جوراب و فروز که در دست اجراست.
۵- تعریض گردنه ابدر و ایجاد روشنایی آن.
٦- حذف پیچ‌های حادثه‌خیز:
کهریز،کرتیل‌آباد، پیچ شوشاب، پیچ سامن به طجر سامن، علمدار علیا و سفلی، پیچ مسیر دره سیف و سالار، حذف پیچ ازناو و سالوک، حذف چندین پیچ قوزان و مسیر علوی و اسلام‌آباد
در بحث بهسازی روستاها از اول انقلاب تاکنون ٦۰ روستا بهسازی شده در ٤ سال مجلس نهم با تلاش مدیران استانی و شهرستانی و پیگیری‌های اینجانب ٤۸ روستا بهسازی شده که در پس از انتخابات هم روستاهای فروز، پیهان، علی‌آباد، بلرتو،کلیل‌آباد، قره تگینی، خان‌آباد انجام شده‌اند.

▪ بهداشت و درمان:

۱- کسب مجوز دانشکده پرستاری بعد از ۱٦ سال تعطیلی
۲- فعال نمودن درمانگاه فخریه که تعطیل شده بود و تبدیل آن به کلینیک تخصصی با وزیت بسیار کم
۳- جذب اعتبار جهت ساخت کلینیک تخصصی با زیر بنایی ۱٦۰۰ متر که در حال اجرا است.
٤- ساخت ۳ مرکز بهداشت در روستاهای دوریجان، دهنو اورزمان، دهلق و نمازگاه که تکمیل و تحویل گردیده است.
۵- گرفتن اعتبار برای دو درمانگاه در سرجو ملایر و ازناو که عملیات اجرایی آنها شروع شده است.
٦- راه‌اندازی مرکز NICU ویژه کودکان بعد از چندین سال در بیمارستان مهر ملایر

▪ آموزش و پرورش:

۱- پیگیری و جذب اعتباری بالغ بر ۱/۵ میلیارد ریال جهت تجهیز هنرستان‌های فنی و حرفه‌ای و کار و دانش شهرستان ملایر
۲- اخذ مجوز جهت افزایش ۳۵۰۰ ساعت حق‌التدریس به سهمیه استان همدان در سال ۹۲
۳- پیگیری و ساخت یک باب مدرسه خیرساز در مسکن مهر ملایر.
٤- پیگیری و جذب اعتباری بالغ بر ۵ میلیارد ریال جهت ساخت مدارس مسکن مهر از وزارت راه و مسکن و شهرسازی که در حال اجرا می‌باشد.
در بحث کشاورزی:
۱- پیگیری و تلاش برای حل مشکلات کشاورزان شهرستان ملایر از جمله جذب ۵ میلیارد ریال اعتبار جهت لوله‌گذاری آب‌های روان توسط جهاد کشاورزی
۲- پیگیری احیای قنوات شهرستان ملایر با جذب اعتبار جهت لایروبی آنها
۳- جذب مبلغ ۸۰ میلیارد ریال اعتبار آبیاری تحت فشار و اجرای کامل آن برای اولین بار
٤- جذب اعتبار جهت خرید تضمینی و حمایتی کشمش باغداران در سال ۹۳

▪ ورزش:

۱- جذب اعتباری بالغ بر ۳/۵ میلیارد تومان برای تکمیل ورزشگاه پنج هزار نفری ملایر که در دوره قبل فقط ۱۰ درصد پیشرفت فیزیکی با پنجاه میلیون تومان اعتبار تعطیل شده بود در زمان حاضر در دست اقدام است به زودی فاز اول آن افتتاح می‌شود.
۲- ۵ سالن ورزشی نیمه کاره و رها شده چندین ساله از جمله سالن روستاهای رضوانکده، ازناو، حسین آباد شاملو، کمری و سالن پوریای ولی تکمیل شد.سالن نیمه‌کاره تربیت‌بدنی ملایر تکمیل شد و سالن ورزشی سامن و استخر در حال تکمیل شدن است.

▪ میراث فرهنگی:

از قبل از انقلاب تا کنون علی‌رغم اینکه آثار تاریخی برخی شهرهای کوچکتر از ملایر مجوز پایگاه گرفته بودند ولی ملایر علی‌رغم چندین آثار تاریخی مهم از جمله: ارگ نوشیجان و شهر زیر زمینی سامن چنین مجوزی نداشته که در دوره نمایندگی مجلس نهم اینجانب توانستم مجوز پایگاه برای ارگ نوشیجان و شهر زیرزمینی سامن را کسب کنم از طرفی اعتبار لازم برای احداث سایت موزه نوشیجان در مرحله اول جذب شده و در دست اجراست.
در بحث گازرسانی ۲۸ روستا در حال اجرا پروژه گازرسانی که پاره‌ای از آنها اجرایی شده.
جذب اعتبار ۱۰ میلیارد ریال جهت ساخت خانه امید ویژه بازنشستگان عزیز در حال اجراست.
جذب اعتبار به مبلغ ۲ میلیارد و پانصد میلیون ریال جهت تکمیل مصلی حضرت ابوالفضل(ع)
جذب اعتبار به مبلغ ۵ میلیارد ریال جهت تکمیل حوزه علمیه برادران
شایان ذکر است با وجود کمبود اعتبارات و مشکلات اقتصادی و اثرات فلج‌کننده تحریم‌ها و کاهش فروش نفت سعی شد با حضور فعال در صحن علنی مجلس و کمیسیون عمران به عنوان عضو هیأت رئیسه با همراهی و همکاری دولتمردان چه در دولت دهم و چه در دولت یازدهم این خدمات ارزنده در راستای چشم‌انداز توسعه و پیشرفت شهرستان ملایر صورت پذیرد و از تمام ظرفیت‌ها برای اعتلای ملایر و ملایری‌ها استفاده شود. قابل توجه اینکه، این خدمات ارزنده و درخشان در نتیجه حضور دولتمردان از شخص رئیس‌جمهور و وزرای آن در دولت دهم تا معاون اول محترم دولت یازدهم و ریاست محترم مجلس شورای اسلامی و همچنین ریاست و اعضای کمیسیون عمران و حداقل ۱۵ معاون وزیر و معاونان امور پارلمانی رئیس‌جمهور در شهرستان ملایر صورت گرفته است.
در طول ٤ سال تلاش کردم آنچه که در توانم بوده انجام بدهم خداوند نیز کمک کرده با این همه تلاش شبانه‌روزی چنانچه از جانب بنده کوتاهی صورت گرفته باشد باز هم از مردم شریف ملایر حلالیت می‌طلبم.

حاج علی نعمت چهاردولی
نماینده مردم ملایر در نهمین دوره مجلس شورای اسلامی

پیام تاریخ، تمدن و فرهنگ مادستان
The Message Of Madestan's History & Civilization & Culture
روزنامه همدان پیام
۴
چهارشنبه ● ۱۰ شهریورماه ۱۳۹۵ ● شماره ۲۷۲۱
ایران و جهان
siasat@hamedanpayam.com

خبر

حمایت ۲۰۳ نماینده از مردم بحرین

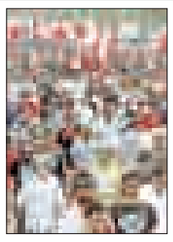

۲۰۳ نماینـــده مجلس در بیانیه‌ای حمایت خود را از مردم مظلوم بحرین اعلام کردند. به گزارش خانه ملـــت، این بیانیه که دیـــروز در صحن علنی مجلس قرائت شد آمده: اقدام نابخردانه دولتمردان بحرین علیه این فقیه مجاهد و عالم فرزانه حضرت آیت‌ا... شـــیخ عیســـی قاسم، علاوه بر نقض حقوق بشر و شهروندی، نقض حقوق شیعیان در داشـــتن آزادی دین از طریق اقدام علیه چهره سرشناس و رهبر دینی آن‌هاست. نمایندگان مجلس شورای اسلامی جنایت دیگر از جمله به زندان کشاندن کودکان و زنان و دســـتگیری رهبران سیاســـی و دینی را که نشانه بلاهت آن رژیم است محکوم کرده و کشورهای آمریکا، عربستان سعودی و رژیم آل خلیفه می‌داند.

دولت

از توهین‌کنندگان به رئیس‌جمهور شکایت شد

معـــاون حقوقـــی رئیس‌جمهور دربـــاره توهین به رئیس‌جمهـــور و دولت در رســـانه‌ها و اقدامات احتمالی گفت: هنجارشـــکنی، اهانـــت و توهین به مقامات جرم آشـــکار و خلاف قانون است و قانون مجازات اســـلامی برای مرتکبین این جرم، مجازات تعیین کرده و دادستان‌ها موظف هستند با جرم آشکار برخورد کنند.
به گزارش ایسنا، حجت‌الاسلام مجید انصاری افزود: خوشبختانه در قوه قضاییه نیز این عزم و اراده وجود دارد و تأکید رئیس‌جمهور همواره بر این بوده که از طرح دعوا خودداری و با گذشت برخورد شود و در بسیاری از موارد از شکایت صرفنظر شده است.

خبر

تلفات انسانی ۱۰ هزار نفری جنگ یمن

هماهنگ‌کننده‌امور انسانی سازمان‌ملل گفت:براساس آمارهای تهیه شده تعداد کشته‌های جنگ یمن دست‌کم ۱۰ هزار تن شده است.به گزارش ایسنا، هماهنگ‌کننده امور انسانی ســـازمان ملل اعلام کرد: براساس آمارها و ارزیابی‌های صورت گرفته تعداد تلفات جنگ یمن در ۱۸ ماه گذشته به دست‌کم ۱۰ هزار تن می‌رسد.جیمی مک گولدریک گفت: تعداد جدید کشته‌های جنگ یمن با استناد به آمارها و اطلاعات رسمی تهیه شده از بیمارستان‌ها و مراکز درمانی است.هماهنگ‌کننده امور انسانی سازمان ملل بیان کرد: به عقیده او تعداد کشته‌ها بیشتر از این باشد زیرا در برخی مناطق تأسیسات پزشکی و درمانی وجود ندارد و خود نزدیکان و اقوام افراد کشته شده اقدام به دفن این افراد می‌کنند.

سخنگوی دولت از طرح جدید دولت در هفته‌های آینده خبر داد

تخصیص ۵۳ هزار میلیارد تومان برای رونق اقتصاد

دولت به منظور تنظیم نرخ سود بانکی بنا دارد که نخســـت اینکه بدهی خود را به بانک‌ها تصفیه کرده و از طرف دیگر سرمایه بانک‌ها را افزایش دهد.
سخنگوی دولت در نشست خبری در پاسخ به سؤالی در مورد اقدامات دولت به منظور کاهش و تنظیم نرخ ســـود بانکی گفت: در رابطه با کاهش نرخ ســـود بانکی امتناعی از سوی نظام بانکی وجود دارد و این اقدام از طریق ابلاغ به نتیجه نمی‌رســـد بلکه ما باید شـــرایطی را ایجاد کنیم که نرخ سود بانکی خود به خود پایین آید.
بـــه گزارش ایســـنا، محمدباقـــر نوبخت با بیان اینکه اگر می‌خواهیم نرخ ســـود بانکی را کاهش دهیم باید هزینه تمام شـــده پول برای نظام بانکـــی کاهش یابد افزود: دولت به این منظور تصمیم دارد به عنوان یکی از بزرگترین بدهکاران نظام بانکی بدهی خود را تصفیه کند و از طرف دیگر منابع بانک‌ها را افزایش دهد تا بانک‌ها نیز متناسب با آن بتوانند تسهیلات بیشتری دهند.
وی ادامـــه داد: دولت لایحه اصلاحیه قانون بودجـــه را به مجلس داده اســـت که مورد تأیید قرار گرفته و در شـــورای نگهبان نیز تأیید شده است و طبق تبصره ۳۵، ۴۵ هزار میلیارد تومان متشـــکل از ۴۰ هزار میلیارد تومان بابت بدهـــی و ۵ هزار میلیارد تومان به عنوان منبع و سرمایه به بانک‌ها پرداخت می‌شود.
نوبخت همچنین در رابطه با سیاســـت‌های اقتصادی دولـــت با اینکه این سیاســـت‌ها را کاملاً روشـــن دانســـت، گفت: دولت از دو مســـیر ابزار پولی و مالی قرار اســـت به اقتصاد کشور پول تزریق کند و امیدواریم تا پایان سال ۱۶ هزار میلیارد تومان تسهیلات بـــرای فعال کـــردن ۷ هـــزار و ۵۰۰ واحد صنعتی و ۳۷ هـــزار میلیارد تومان از طریق اعتبارات عمرانی در طرح‌های ملی و استانی سرمایه‌گذاری کنیم.
وی بـــه ســـؤالی در مـــورد کاهش ســـود تسهیلات مسکن برای مسکن اولی‌ها افزود: بانک مســـکن اعلام آمادگی کردند که این موضـــوع را از هفته آینده در دســـتورالعمل اجرایی خود قرار دهند و انشـــاءا... در این ماه عملیاتی می‌شود.
نوبخت همچنین در مورد حذف بند ه قانون بودجه ۹۵ بیان کرد: فقط می‌خواهیم میزان مصرف بنزین را کنترل کنیم که وزارت نفت ساز و کارهای مختلفی برای آن در نظر دارد و نیاز به این بند را احساس نمی‌کند.
وی همچنیـــن در مـــورد اظهـــارات علی لاریجانی در مورد نحوه چگونگی اســـتفاده از ۶۰ میلیارد دلار اعتبار وارد شده به کشور، گفت: در تبصره ۳۵ بالغ بر ۴۵ هزار میلیارد تومان و مطابق تبصـــره ۳۶ بالغ بر ۴۸ هزار میلیـــارد تومان بـــرای اســـتفاده از منابع در دسترسمان برنامه‌ریزی کرده‌ایم.
ســـخنگوی دولـــت در مورد اظهـــار اخیر محسنی‌اژه‌ای مبنی بر این که دولت تاکنون هیچ متخلفـــی را در موضـــوع حقوق‌های غیر متعـــارف معرفی نکرده اســـت افزود: در ایـــن رابطه بـــه اندازه کافی صحبـــت کرده‌ایم و جامعه اشـــباع شده است و همانطور که مقام معظم رهبری تأکیـــد دارد دولت باید از حواشی بیرون آید و نهایت استفاده را از سال پایانی فعالیت خود داشته باشد.
نوبخـــت همچنین گفت: اگر جرمی واقع شده باشد چه ما بگوییم چه نگوییم وظیفه مدعی‌العموم است که در جهت دفاع از مردم بـــا جرم برخورد کنـــد و دولت از هیچ فرد متخلفـــی حمایت نمی‌کنـــد. همچنین قوه قضاییه استقلال لازم را دارد تا بدون توجه به خوش آمدن و یا خـــوش نیامدن برخی قانون را اجرایی کند.
وی بیان کرد: مطابق گزارش یکی از رؤسای دستگاه‌های اجرایی حتی یک مورد خلاف قانون نبوده اســـت، اما با توجه به اختیارات قانونی بی‌عدالتی اتفاق افتاده اســـت و نظر رئیس‌جمهور این است که راه‌های انجام این بی‌عدالتی و بی‌انصافی‌ها برای دریافت‌های غیر ناعادلانه گرفته شود.
سخنگوی دولت همچنین در مورد حواشی اخیـــر مطـــرح شـــده در مـــورد برگزاری کنســـرت‌ها گفت: بر همه واجب است که بـــه قانـــون جمهوری اسلامی احترام گذاشته و قانون را رعایت کنند چـــرا که قانـــون برای انجام یک کنسرت ساز و کارهایـــی تهیه کرده و وقتی مراحل قانونی آن انجام می‌شود نباید در برابـــر قانـــون یک تشخیص پیدا شود.
وی بـــا بیـــان این که قوانیـــن مـــا عرفی و شـــرعی هســـتند، بیان کرد: انتظار این است که همه به قانون احترام بگذارند و دستگاه‌های دولتی با قوت و قدرت به اتکاء قانون عمل کنند. پس اگر قانون نقصی دارد باید اصلاح شـــود و این طور نباشد که خودمان نظرمان را اعمال کنیم.
نوبخت همچنین در مورد حواشی اخیر تیم مذاکره‌کننده هسته‌ای و بازداشت یک نفر از ایـــن تیم گفت: در این مورد اطلاعات دقیق ندارم اما تا آنجایی که شنیده‌ام آن فرد به قید وثیقه آزاد شده است و این موضوع نگرانی مـــن را کمتر کرد، چرا که اگر مطلب نگران کننده‌ای وجود داشت آن فرد را با قید وثیقه آزاد نمی‌کردند.
وی همچنین در مورد طرح این پیشنهاد که برگزاری کنســـرت‌ها با نظارت فرمانداری و استانداری‌ها انجام شود افزود: با توجه بـــه این که نیـــروی انتظامـــی از مدیریت وزارت کشـــور تبعیت می‌کنـــد می‌تواند امنیت کنســـرت‌ها را برقرار کند و دولت نیز از طریق فرمانداری‌ها و اســـتانداری‌ها در برگزاری کنسرت‌هااقدام کند.البته این کنســـرت‌ها معمولاً وجهه امنیتی ندارند و ممکن اســـت برخی ملاحظـــات فرهنگی برای آنها وجود داشته باشد.
نوبخـــت در رابطه بـــا برخـــورد دولت با توهین‌کنندگان بـــه رئیس‌جمهور و اعضای کابینـــه گفت: دولـــت در مـــورد توهین‌ها همواره ســـعه‌صدر دارد اما اتهامات ناروا را باید پیگیری کنیم.

دولت از دو مســـیر ابزار پولی و مالی قرار اســـت به اقتصاد کشـــور پول تزریق کنـــد و امیدواریم تا پایان ســـال ۱۶ هزار میلیارد تومان تسهیلات برای اعتبارات عمرانی در طرح‌های ملی و استانی سرمایه‌گذاری کنیم

خبر

رئیس دستگاه قضا تأکید کرد

درهای مذاکره را نمی‌بندیم

رئیس قوه قضاییه گفت: باید اســـتعدادهای درونی را زنده کنیم، اگرچه درها را نمی‌بندیم و ممکن اســـت با کشورهای دیگر مذاکره کرده و روابط اقتصادی داشته باشیم.
به گـــزارش مهر، آیت‌ا... صادق آملی لاریجانی در هفدهمین اجلاس سالانه سازمان بسیج اســـاتید در مشهد بیان کرد: ما نمی‌گوییم انسان موحد در گوشه‌ای بنشیند و هیچ کاری انجام ندهد و نمی‌گوییم که با دیگران مذاکره نمی‌کنیم، اما بحث ما این است که نباید دارای این نگاه باشـــیم که رزق ما دست آنهاست و زندگی‌مان متکی به دیگران است و در آیات قرآن نیز همین مضمون آمده است که «اگر انسان به سوی حق تعالی برود، خداوند نیز برای او رزق می‌آورد».
وی افـــزود: در مقطعی از زمان عده‌ای تـــلاش می‌کردند این حرف را به ما قالب کنند که اقتصاد یک علم اســـت و علم هم بی‌طرف اســـت؛ بنابراین نباید ارزش‌ها را با آن درگیر کرد، در زمان اصلاحات نیز عده‌ای می‌خواستند برای توسعه اقتصادی، طرح اصلاحی بدهند و در بخشی از آن طرح آمده بود که اگر می‌خواهیم توســـعه اقتصادی داشته باشیم، باید ارزش‌ها را کنار بگذاریم. آیا این نگاه، نگاه توحیدی است؟! آملی لاریجانی با اشاره به اینکه رهبر معظم انقلاب فرموده‌اند «اقتصاد نباید خالی از عدالت باشـــد»، گفت: بسیج و ســـپاه ما با آن بلایی که بر سر ناوگان آمریکایی در خلیج‌فارس آوردند و با بی‌آبرو کردن آنها نشـــان دادند که جز با اتکا به قدرت خداوند، هیچ چیز امکان‌پذیر نیست.

آیین‌نامه اجرایی قانون مطبوعات ابلاغ شد

معاون اول رئیس‌جمهوری تصویب‌نامه هیأت وزیران در خصوص آیین‌نامه اجرایی قانون مطبوعات را جهت اجرا به وزارت فرهنگ و ارشاد اســـلامی ابلاغ کرد. به گزارش ایرنا، بر اساس این مصوبه علاوه بر تعاریف و بیان مشـــخصات رسانه‌های چاپی، الکترونیکی، مؤسسه خبری و رســـانه‌های اجـــاره‌ای، در مورد نحوه انتشـــار فوق‌العاده چاپ (دوم، ســـوم، چهـــارم و ....)، ویژه‌نامـــه و ضمیمه و توزیع آن، چاپ و انتشـــار ویژه نامه‌های محلی، نامگذاری رســـانه، نقل مطلب تصمیم‌گیری شده است. همچنین در فصل دوم این آیین‌نامه شـــرایط صدور پروانه انتشار رسانه، نحوه درخواست متقاضی و ارائه انواع مدارک، نحوه تقاضای صدور پروانه برای احزاب، ســـازمان‌ها و جمعیت‌های سیاسی و تکالیف وزارت فرهنگ و ارشاد اسلامی در این خصوص قید شده است. در فصل سوم این آیین‌نامه وظایف صاحبان امتیاز و مدیران مسئول رسانه‌ها بیان شده است.

خبر

برنامه نمایندگان برای تشکیل یک وزارتخانه جدید

هیأت رئیســـه مجلس شورای اسلامی ، طرح ادغام سازمان امور اراضی و منابع طبیعی با محیط زیست و تشکیل وزارت محیط زیست و منابع طبیعی را اعلام وصول کرد.
به گزارش ایرنا، احمد امیرآبادی فراهانی در جلسه علنی روز سه‌شنبه مجلس شورای اســـلامی موارد اعلام وصول شـــده را قرائت کرد و گفـــت: طرح ادغام ســـازمان حج و زیارت، اوقـــاف و امور خیریه با ســـازمان تبلیغات اسلامی، طرح ادغام ســـازمان‌های آب منطقه‌ای و آب‌وفاضلاب روســـتایی با آب‌وفاضلاب شهری، طرح ادغام سازمان امور اراضی و منابع طبیعی با محیط زیســـت و تشکیل وزارت محیط زیســـت و منابع طبیعی، طرح انتخاب رؤســـای بنیاد شـــهید و امور ایثارگران توسط جامعه هدف اعلام وصول می‌شود.

عضو ارشد جبهه پایداری مطرح کرد

احمدی‌نژاد لزوماً گزینه نهایی ما نیست

یک عضو جبهه پایداری در مجلس گفت: یکی از علل شکســـت اصولگرایان از اصلاح طلبان در انتخابات ریاســـت‌جمهوری گذشته، دست کم گرفتن رقیب بوده است.
ســـید حســـن نقوی حســـینی در گفت‌وگو با انتخاب درباره لیست اصولگرایان برای انتخابات ریاســـت‌جمهوری گفت: اصولگرایان در مرحله مقدماتی گفت‌وگو پیرامـــون نامزدهای انتخاباتی خود را آغاز کردنـــد. همه گروه‌هـــا و افراد نیز کاندیداهای مـــورد نظر خود را در این جلســـه معرفی کردند. در این مرحله هیـــچ تصمیم‌گیری نهایی نشـــده فقط افراد یا گروه‌ها و احزاب پیشـــنهادات‌های خود را برای ریاست‌جمهوری می‌دهند و نزدیک به انتخابات فرد نهایی را معرفی می‌کنند. وی با اشاره به وجود نام احمدی‌نژاد و روحانی در این لیست افزود: در این لیست ۳۰ نفره که تهیه شده، هر فردی می‌تواند حضور داشته باشد، حتی روحانی و احمدی‌نژاد. این اشکالی ندارد ولی این به منزله این نیست که این دو نفر جزء افراد نهایی ما هستند.
این عضو جبهه پایداری در پاسخ به این پرسش که آیا کاندیداهای سال ۹۲ نیز در این لیســـت هستند و اصولگرایان یک بار دیگر از این افراد حمایت می‌کنند گفت: اینکه استراتژی اصولگرایان برای انتخابات سال آینده چیســـت و در نهایت به چند نفر می‌رسند را نمی‌توان پیش‌بینی کرد، اما من به عنوان تحلیلگر اعتقاد دارم اصولگرایان باید به یک نفر برسند. با لیست مشـــترک و چند نفر نمی‌شود انتخابات برگزار کرد. باید اصولگرایان به یک فرد برســـند و همـــه جریانات اصولگرایی از او حمایت کنند.
وی افزود: نباید اجازه بدهیم یک‌بار دیگر اتفاق سال ۹۲ برایمان پیش بیاید .

مفقودی

کارت دانشجویی به نام سجاد مهربانی فرزند نجفقلی به شماره شناسنامه ۴۰۴۰۰۷۸۰۰۴ رشته حقوق دانشگاه بوعلی به شماره دانشجویی ۹۰۱۲۲۶۰۰۳۳ مفقود گردیده و از درجه اعتبار ساقط می‌باشد.

آگهی مجمع عمومی عادی به طور فوق العاده

نوبت دوم
تاریخ انتشار: ۹۵/۶/۱۰

تعاونی مصرف فرهنگیان سردرود
مجمع ساعت ۱۰ صبح روز یکشنبه ۹۵/۶/۲۱ در سالن آیت‌ا... خامنه‌ای‌دمق تشکیل می‌گردد:
دستور جلسه:
۱-گزارش هیأت مدیره و بازرس
۲-تصویب صورت‌های مالی و بودجه پیشنهادی ۱۳۹۵ تعاونی
۳-تصویب اخذ وام عندالزوم
۴-انتخاب هیأت مدیره و بازرس
اعضای محترم می‌توانند خود شخصاً در این مجمع شرکت و یا طبق بند (۱۹) اساسنامه یک نفر را به عنوان وکیل به مجمع معرفی نمایند.

هیأت مدیره شرکت تعاونی مصرف فرهنگیان سردرود

آگهی فروش یک باب واحد صنعتی تجاری اداری در همدان

به موجب دادنامه شـــماره ۲۸۴ مورخه ۸۴/۴/۸ صادره از شـــعبه ۱۱ محاکم عمومی همدان در پرونده ۱۱/۱۶۱۲/۸۲ و تأیید آن به موجب رأی قطعی شماره ۱۵۴۰ مورخه ۱۳۸۲/۱۰/۱۲ صادره از شعبه ۴ دادگاه تجدیدنظر استان همدان در پرونده ۴/۱۰۹۸/۸۴/ و سپس تقاضای اعمال ماده ۱۸ و رد درخواست آن از شعبه ۵ تشخیص دیوان عالی کشور به موجب رأی شماره ۵/۱۸۲۴ مورخه ۸۴/۴/۱۶ در پرونده ۵/۸۵- ۱۷ حکم ورشکستگی شرکت سامیکو صنعت سهامی خاص همدان به علت تأخیر در تأدیه دیون صادر گردیده اســـت علیهذا هیأت تصفیه در نظر دارد نســـبت به فروش الباقی دارایی‌های شرکت و تصفیه بدهی‌ها کلیه اموال باقیمانده شـــرکت را که شامل اموال منقول و غیرمنقول متعلق به شرکت سامیکو صنعت در حال تصفیه به شـــرح و مشخصات ذیل به صورت یکجا و یا به صورت تفکیک اموال منقول و غیرمنقول و ضایعات را از طریق مزایده به‌بالاترین قیمت پیشنهادی به فروش رساند قیمت پایه طبق و بر اساس نظریه کارشناسان به شرح ذیل کلا مبلغ ۶۳۴۰۰۶۶۵۰۰۰ ریال می‌باشد.
۱-عرصه شرکت شامل سه پلاک شش‌دانگ به شماره‌های ثبتی اولی ۱۲/۲۱۹۱ و دومی ۱۲/۲۱۴۲ و سومی ۱۲/۲۱۹۷واقع در حومه بخش ســـه همدان به ترتیب به مساحت‌های ۲۸۹۴۲ مترمربع و ۹۰۰۰ مترمربع و ۵۰۹۸۲/۹۳ مترمربع که دو پلاک اول و دوم دارای دو جلد ســـند مالکیت رسمی شش‌دانگ می باشد و پلاک سوم دارای رأی اصلاحی کمیسیون ماده ۱۴۷ قانون ثبت اسناد موضوع تبصره ۴ ماده ۶ می‌باشد و با کاربری اداری و صنعتی و تجاری می‌باشد.
۲-اعیانی شـــامل سالن‌های سوله استاندارد اعم از سالن تولید و مونتاژ- انبار مواد و قطعات، ساختمان آزمایشگاه و طراحی و ساختمان اداری و پرسنلی و آشپزخانه و غذاخوری و ساختمان‌های امور بهداشتی و ایمنی، مسجدو انبار مواد اشتغال‌زا و ســـاختمان‌های بازرسی و انتظامات و تعمیرگاه و آهنگری انبار زباله‌سوز، انبار خدمات و نگهبانی و پارکینگ می‌باشد سوله‌ها با دهنه تقریبی ۴مترمربع و ارتفاع تقریبی ۹ متر سه سوله و سوله کوچکتر احداث شده و قالب‌های بخاری گازی پیکان و صندوق صدقات و پنکه‌های رومیزی و سقفی و ایستاده و با محوطه‌سازی و خیابان کشی و سیستم آب و برق‌کشی و کانال‌های بتنی سارسازی به عمق ۲ متر و به عرض ۱ متر و دیوارکشی سرتاسر کارخانه به صورت ۱/۵ متر لاشه سنگ و ۱/۵ متر آجر و عرض دیوار ۱ متر می‌باشد دو حلقه چاه نیمه عمیق با آب‌دهی ۱۴اینچ و ۱۰۰۰ کیلووات برق صنعتی و ۱۴۹ کیلووات برق سه‌فاز و منابع گاز مایع در سه مخزن و مخازن گازوئیل و ۸ خط تلفن سانترال.
۳- متقاضیان شرکت در مزایده می‌توانند از تاریخ ۹۵/۶/۱۳ لغایت تاریخ ۹۵/۶/۱۸ از ساعت ۹ صبح الی ۱۲ ظهر در محل شرکت واقع در ۵ کیلومتری بزرگراه همدان کرمانشاه بلوار ارتش بعد از فلکه کربلا بازدید نموده و پیشنهادات مکتوب خود را به انضمام فیش بانکی واریزی ۵ درصد (پنج درصد) قیمت پیشنهادی به حساب جاری شـــماره ۰۱۰۸۸۶۰۳۰۳۰۰۱ نزد بانک ملی شعبه دادگستری همدان حداکثر تا پایان روز ۹۵/۶/۲۳ از طریق پست سفارشی پیشتاز به دفتر هیأت تصفیه واقع در کیلومتر ۵ جاده همدان کرمانشاه ارسال و یا حضوراً به دفتر مذکور مراجعه و در قبال اخذ رسید تحویل نماید.
۴- مدت دریافت اســـناد مزایده و سایر شـــرایط مربوطه از تاریخ ۹۵/۶/۱۸ لغایت آخر وقت اداری روز ۹۵/۶/۲۳ می‌باشد.
۵-ملک و اشیاء عرضه شده با وصف موجود به فروش می‌رسد لذا بازدید از املاک و تأسیسات وملاحظه اموال منقول و اخذ مدارک مربوط به مزایده برای تمامی متقاضیان الزامی است.
۶-پیشنهادهای سربسته واصله در جلسه مزایده رأس ساعت ۹۵/۶/۲۷ صبح روز شنبه در محل اداری شرکت به نشانی کیلومتر ۵ جاده همدان کرمانشاه برگزار و تشکیل خواهد شد حضور پیشنهاددهندگان و یا نمایندگان قانونی آنان در جلسه مزایده بلامانع می‌باشد.
۷-قیمت پایه اعم از عرصه و اعیان و ضایعات شامل اموال منقول و غیرمنقول و ضایعات حسب اظهارنظر کارشناسان جمعاً مبلغ ۶۳۴۰۰۶۶۵۰۰۰ ریال معادل شش میلیارد و سیصد و چهل میلیون و شصت و شش هزار و پانصد تومان می‌باشد.
۸- نحوه پرداخت ثمن معامله پس از اعلام برنده همزمان با انعقاد قرارداد برنده مزایده بایستی بدواً مبلغ سه میلیارد تومان برابر سیصد میلیارد ریال به عنوان پیش‌پرداخت قسمتی از ثمن معامله نقداً پرداخت و مابقی با توان طرفین حداکثر ظرف ۵ ماه ضمن انعقاد قرارداد و مفاد آن پرداخت خواهد شد.
۹- در شرایط مساوی بودن قیمت پیشنهادی اولویت با خرید نقدی است و چنانچه روز مزایده مصادف با تعطیل رســـمی غیرمترقبه باشد مزایده روز اداری بعد از تعطیلی در همان محل و ساعت تعیین شده انجام می‌شود.
۱۰- سپرده سایر افرادی که در مزایده برنده می‌شوند حداکثر تا تاریخ یک ماه به شماره حساب اعلام شده توسط آنها در فرم شرکت در مزایده واریز خواهد شد.
۱۱-به پیشـــهادات مخدوش و مبهم و مشروط و یا کمتر از قیمت پایه ترتیب اثر داده نخواهد شد هیأت تصفیه در رد یک و یا بر خی و یا کلیه پیشنهادات مختار می‌باشد.
۱۲- ســـپرده برنده نفرات دوم و سوم مزایده حداکثر ظرف یک ماه پس از اعلام برنده اول و عقد مبایعه نامه نزد حساب شرکت باقی خواهد ماند.
۱۳-مبلغ ودیعه ۵درصد نفرات دوم و ســـوم برنده مزایده تا زمان تنظیم و عقد قرارداد با برنده اول در حساب سپرده مذکور باقی خواهد ماند.
۱۴- چنانچه نفر اول برنده مزایده به هر نحوی انصراف یا جهت عقد قرارداد ظرف ده روز از تاریخ انجام مزایده (۹۵/۶/۲۷) حاضر نشود علاوه بر جبران خسارت وارده سپرده وی به نفع صندوق تصفیه ضبط خواهد شد.
۱۵- فروشـــنده به خریداران اذن و اجازه داده خواهد شـــد که پس از واریـــز پیش‌پرداخت که مبلغ ۳۰،۰۰۰،۰۰۰،۰۰۰ ریال برابر ســـه میلیارد تومان می‌باشد و نیز به علاوه ۵ درصد شرکت در مزایده اقدام به تحویل و تصرف مورد معامله طی صورتجلسه‌ای انجام خواهد پذیرفت.
۱۶- کلیه هزینه‌ها مربوط اعم از نقل و انتقال و نشـــر آگهی و کارشناســـی و شهرداری و دارایی و بیمه اجتماعی بالمناصفه و نیز هزینه صدور ســـند موضوع ماده ۱۴۷ قانون ثبت در جهت صدور سند رسمی یکی از پلاک‌ها (پلاک سوم) به عهده خریدار می‌باشد.(مالف ۲۷۸۳)

مدیر تصفیه شرکت سامیکو صنعت در حال تصفیه

آگهی حصر وراثت

خانم زینب کلهری دارای شناســـنامه شـــماره ۳۸۶۰۴۱۸۹۷۱ به شـــرح دادخواست به کلاســـه۹۵۰۳۶۰۹۵ح۱۱۸از این حوزه درخواســـت گواهی حصر وراثت نموده و چنین توضیح داده که شادروان علیرضا شهمراد گل به شناسنامه شماره ۴۰۲۰۰۱۹۳۸۱ در تاریخ ۱۳۹۵/۴/۱۹ در اقامتگاه دائمی خود بدرود زندگی گفته ورثه آن مرحوم منحصر اســـت به: ۱- زینب کلهری به شـــماره شناســـنامه ۳۸۶۰۴۱۸۹۷۱ متولد ۱۳۷۰ صادره از همدان همسر متوفی ۲- ســـوارآقا شـــهمرادگل ۸۳۴ متولد ۱۳۳۱ صادره از کبودراهنگ پدر متوفی ۳- صرامی جعفری شـــماره شناسنامه ۸۴۷ متولد ۱۳۳۳ صـــادره از کبودراهنگ مادر متوفی اینک با انجام تشریفات مقدماتی درخواست مزبور را در یک نوبت آگهی می‌نماید تا هر کسی اعتراضی دارد و یا وصیتنامه از متوفی نزد او باشد از تاریخ نشر نخستین آگهی ظرف یک ماه تقدیم دارد والا گواهی صادر خواهد شد. (مالف ۲۷۶۰)

قاضی حوزه ۱۱۸ شورای حل اختلاف همدان

آگهی موضوع ماده ۳ قانون و ماده ۱۳ آیین‌نامه قانون تعیین تکلیف وضعیت ثبتی اراضی و ساختمان‌های فاقد سند رسمی

برابر رأی شماره ۱۳۹۵۶۰۳۲۶۰۰۸۰۰۰۱۱۸ مورخه ۹۵/۳/۱۱ و کلاسه شماره ۱۳۹۳۱۱۴۴۲۶۰۰۸۰۰۰۰۹۵ هیأت موضوع قانون تعیین تکلیف وضعیت ثبتی اراضی و ساختمان‌های فاقد سند رسمی مستقر در واحد ثبتی شهرستان رزن تصرفات مالکانه و بلامعارض متقاضی آقای حمیدرضا نصرتی‌نیا فرزند علی به شماره شناسنامه ۵۵ صادره از رزن به شـــماره ملی ۳۹۹۲۱۴۴۴۹۶ در شش دانگ یک باب خانه به مســـاحت ۱۹۵/۴۹ مترمربع قسمتی از پلاک ۵۹ اصلی شهرستان رزن واقع در بخش ۵ همدان حوزه ثبتی رزن خریداری با واسطه از مالک رسمی آقای محرمعلی صفری‌فروزش دارنده نسق زراعی شماره ۲۸۲۲۷-۴۷/۲/۲ دفترخانه ۵ همدان لذا به منظور اطلاع عموم مراتب در دو نوبت به فاصله ۱۵ روز آگهی می‌شود، در صورتی که اشخاص نسبت به صدور سند مالکیت متقاضی اعتراضی داشته باشند می‌توانند از تاریخ انتشار اولین آگهی به مدت دو ماه اعتراض خود را به این اداره تسلیم و پس از اخذ رسید، ظرف مدت یک ماه از تاریخ تسلیم اعتراض، دادخواست خود را به مرجع قضایی تقدیم نمایند. بدیهی است در صورت انقضای مدت مذکور و عدم وصول اعتراض طبق مقررات سند مالکیت صادر خواهد شد.(مالف ۱۰۷)
تاریخ انتشار نوبت اول: ۹۵/۵/۲۶
تاریخ انتشار نوبت دوم: ۹۵/۶/۱۰

رضا شیرخانی خرم، رئیس ثبت اسناد و املاک شهرستان رزن

آگهی تغییرات شرکت اسکان الوند غرب شرکت سهامی خاص به شماره ثبت ۶۳۸۸ و شناسه ملی ۱۰۸۲۰۰۶۴۲۹۳

به اســـتناد صورتجلســـه هیأت مدیره مورخ ۱۳۹۵/۵/۱ تصمیمات ذیل اتخاذ شد:
۱-سمت اعضای به قرار ذیل انتخاب گردیدند:
-آقای سعید بهشنو شماره ملی ۳۸۷۱۳۶۵۵۹۹ به سمت مدیرعامل و رئیس هیأت مدیره
-خانم ماندانا سروری شماره ملی ۳۸۷۳۳۵۵۲۷۲ به سمت نایب رئیس هیأت مدیره
۲-کلیه اســـناد و اوراق بهادار و تعهدآور شرکت از قبیل چک، سفته، بروات، قراردادها و عقود اســـلامی با امضا مدیرعامل به تنهایی و با مهر شرکت معتبر می‌باشد.
با ثبت این مستند تصمیمات تعیین سمت مدیران، تعیین دارندگان حق امضاء انتخاب شده توســـط متقاضی در سوابق الکترونیک شخصیت حقوقی مرقوم ثبت و در پایگاه آگهی‌های سازمان ثبت قابل دسترسی می‌باشد.(مالف ۲۷۶۲)
اداره کل ثبت اسناد و املاک استان همدان

مرجع ثبت شرکت‌ها و موسسات غیرتجاری همدان

آگهی تغییرات شرکت اسکان الوند غرب شرکت سهامی خاص به شماره ثبت ۶۳۸۸ و شناسه ملی ۱۰۸۲۰۰۶۴۲۹۳

به اســـتناد صورتجلســـه مجمع عمومی فوق‌العاده مورخ ۱۳۹۵/۵/۱ تصمیمات ذیل اتخاذ شد:
۱-اعضا هیأت مدیره برای بقیه مدت تا تاریخ ۱۳۹۵/۱۲/۳ به قرار ذیل انتخاب گردیدند:
-آقای سعید بهشنو شماره ملی ۳۸۷۱۳۶۵۵۹۹
-خانم ماندانا سروری شماره ملی ۳۸۷۳۳۵۵۲۷۲
۲-آقای وحید سلطانی به شماره ملی ۳۸۷۴۶۹۰۷۰۹ به سمت بازرس اصلی و خانم سهیلا محمدبیگی به شماره ملی ۳۸۰۱۲۳۳۱۶۲ به سمت بازرس علی‌البدل برای مدت یک ســـال مالی انتخاب شدند. با ثبت این مستند تصمیمات انتخاب مدیران، انتخاب بازرس انتخاب شده توسط متقاضی در سوابق الکترونیک شخصیت حقوقی مرقوم ثبت و در پایگاه آگهی‌های سازمان ثبت قابل دسترسی می‌باشد.(مالف ۲۷۶۴)
اداره کل ثبت اسناد و املاک استان همدان

مرجع ثبت شرکت‌ها و موسسات غیرتجاری همدان

آگهی موضوع ماده ۳ قانون و ماده ۱۳ آیین‌نامه قانون تعیین تکلیف وضعیت ثبتی اراضی و ساختمان‌های فاقد سند رسمی

برابر رأی شماره ۱۳۹۵۶۰۳۲۶۰۰۲۰۰۰۵۴۲ مورخـــه ۱۳۹۵/۶/۲ هیأت اول موضـــوع قانون تعیین تکلیف وضعیت ثبتی اراضی و ســـاختمان‌های فاقد سند رسمی مســـتقر در واحد ثبتی حوزه ثبت ملک بهار تصرفات مالکانه و بلامعارض متقاضی آقای شـــیرولی زارعی فرزند علی حیدر به شـــماره شناســـنامه ۷۷۳ صادره از در یک قطعه زمین مزروعی آبی به مســـاحت ۱۲۲۰۲۶/۲۴ مترمربع پلاک ۳۵۰ فرعی از ۲۴۶ اصلی بخش چهار همدان واقع در روستای قراگل خریداری بالواسطه از مالک رسمی آقای دین محمد اسدی محرز گردیده اســـت. لذا به منظور اطلاع عموم مراتب در دو نوبت به فاصله ۱۵ روز آگهی می‌شود، در صورتی که اشخاص نسبت به صدور سند مالکیت متقاضی اعتراضی داشته باشـــند می‌توانند از تاریخ انتشار اولین آگهی به مدت دو ماه اعتراض خود را به این اداره تســـلیم و پس از اخذ رسید، ظرف مدت یک ماه از تاریخ تسلیم اعتراض، دادخواست خود را به مراجع قضایی تقدیم نمایند. بدیهی اســـت در صورت انقضای مدت مذکور و عدم وصول اعتراض طبق مقررات سند مالکیت صادر خواهد شد.(مالف ۳۶۱)
تاریخ انتشار نوبت اول: ۱۳۹۵/۶/۱۰
تاریخ انتشار نوبت دوم: ۱۳۹۵/۶/۲۵

قدیر یوسفی‌نیا، رئیس اسناد و املاک کبودراهنگ

آگهی تغییرات شرکت اسکان الوند غرب شرکت سهامی خاص به شماره ثبت ۶۳۸۸ و شناسه ملی ۱۰۸۲۰۰۶۴۲۹۳

به اســـتناد صورتجلســـه مجمع عمومی فوق‌العاده مورخ ۱۳۹۵/۵/۱ تصمیمات ذیل اتخاذ شد:
۱-اعضا هیأت مدیره برای بقیه مدت تا تاریخ ۱۳۹۵/۱۲/۳ به قرار ذیل انتخاب گردیدند:
-آقای سعید بهشنو شماره

پیام تاریخ، تمدن و فرهنگ مادستان
The Message Of Madestan's History & Civilization & Culture
روزنامه همدان پیام
۵
چهارشنبه ● ۱۰ شهریورماه ۱۳۹۵ ● شماره ۲۷۲۱
جامعه
ejtemaei@hamedanpayam.com

کانون‌های امن در سال جدید تحصیلی اطراف مدارس کشور ایجاد می‌شود

ایجاد کانون‌های امن در اطراف مدارس و دانشگاه‌ها در سالتحصیلی جدید در دستور کار قرار گرفته است.
سخنگوی ستاد مبارزه با مواد مخدر کشور در گفت‌وگو با ایرنا گفت: هم اینک دستورالعمل اجرایی کار به نیروی انتظامی و وزارت آموزش‌وپرورش جهت پاکسازی مناطق اطراف مدارس از خرده‌فروشان و عرضه‌کنندگان مواد مخدر ابلاغ شده است.
پرویز افشار بیان کرد: این طرح در سراسر کشور اجرایی می‌شود تا از دانش‌آموزان و دانشجویان در معرض خطر مراقبت بیشتری شود.

تدوین پیش‌نویس سند حمایت اجتماعی از زنان

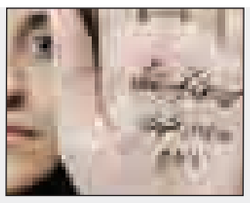

پیش‌نویس سند حمایت اجتماعی از زنان تدوین و در اختیار معاونت امور زنان قرار گرفت.
به گزارش ایلنا، مشاور امور بانوان و خانواده وزیر تعاون، کار و رفاه اجتماعی گفت: این سند از هدررفت سرمایه در انجام کارهای موازی جلوگیری می‌کند.
وحیده نگین با بیان اینکه بر اساس این سند هر ساله آسیب‌های اجتماعی حوزه زنان ارزیابی و اولویت‌بندی می‌شود، افزود: بر همین اساس هر ساله برنامه‌ها و خط مشی‌ها مشخص می‌شود.

کشور گرفتار معتادان «یقه سفید» شده است

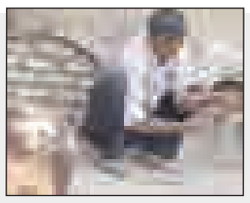

کارشناس درمان معتادان و پزشک ترک اعتیاد گفت: چطور می‌شود در خیابان این همه معتاد متجاهر ببینیم در حالی که کشور هم اکنون گرفتار معتادان «یقه سفید» و شیک‌پوش شده است که اصلاً خانواده‌های آنان نیز از اعتیاد این افراد اطلاعی ندارند.
به گزارش تسنیم؛ محمدرضا قدیرزاده بیان کرد: متأسفانه این باور غلط وجود دارد که در بحث اعتیاد باید فقط چند نهاد اقدام کنند، در حالی که باید کل کشور در این زمینه ورود کنند.

رئیس دانشگاه آزاد همدان خبر داد

حرکت به سمت دانشگاه‌های نسل سوم و کارآفرین

▪ ۵۰ درصد تخفیف برای ورودی‌های ۹۵

» سمانه جهانگیری‌عرش

شتاب حرکت دانشگاه آزاد اسلامی همدان به سمت دانشگاه‌های نسل سوم و کارآفرین است که این موضوع از ۲ سال پیش پیگیری می‌شود.
رئیس دانشگاه آزاد اسلامی استان همدان با بیان این خبر در جمع اصحاب رسانه استان گفت: ورود به مباحثی چون اقتصاد دانش‌بنیان، سرمایه‌گذاری در دهکده گردشگری، طرح شفاء سلامت و نیز تلاش برای درآمدزایی به جای اتکا به شهریه‌های دانشجویی از جمله اقداماتی است که دانشگاه را به سمت دانشگاه‌های نسل سوم و کارآفرین هدایت می‌کند.
سعید جامه بزرگی بیان کرد: تعداد دانشجویان دانشگاه‌های آزاد اسلامی استان ۲۴ هزار و ۳۶۷ نفر است که در مقطع کارشناسی ارشد ٤ هزار و ١٤٥ دانشجو در مقطع دکتری ٤٢٣ نفر و در مقطع کاردانی ٤ هزار و ٩٦٨ نفر مشغول به تحصیل هستند.
وی تعداد رشته‌های این دانشگاه را نیز ٤٨٦ رشته محل بیان کرد و گفت: با توجه به اینکه استان همدان در پذیرش مقاطع ارشد و دکتری به نسبت سایر دانشگاه‌ها عقب‌افتادگی‌هایی داشت اما در مدت ۳ سال رشد خوبی در این بخش ایجاد شد که هم‌اینک در ۲۹ رشته دکتری، ۱۲۵ رشته کارشناسی ارشد پذیرش دانشجو داریم.
رئیس دانشگاه آزاد اسلامی همدان ۸۰ درصد دانشجویان را بومی و ۲۰ درصد را غیربومی دانست و بیان کرد: با وجود کاهش نرخ جمعیت، کاهش ۱۲ درصدی رقم دانشجویان دانشگاه آزاد را در کشور و به تبع آن در استان داشتیم که هم‌اینک ۷ هزار صندلی دانشگاه خالی است.
وی با بیان این خبر که این دانشگاه از نظر اعضای هیأت علمی غنی است، گفت: تعداد ٤٧٦ استاد تمام‌وقت و ۲ برابر این رقم استان مدعو در این دانشگاه مشغول به کار هستند.
جامه‌بزرگی فارغ‌التحصیلان این دانشگاه را ثروت‌های اصلی دانشگاه دانست و افزود: فارغ‌التحصیلان مراکز ما ۹۰ هزار و ٦٣٣ نفر هستند که چرخ جامعه را می‌چرخانند و با توجه به اطلاعاتی که دریافت کردیم برخلاف دانشجویان دانشگاه‌های صنعت شریف، دانشگاه تهران و شهید بهشتی که پس از فراغت از تحصیل به خارج از کشور گرایش پیدا می‌کنند، این دانشجویان در کشور مانده و به وطن خود خدمت می‌کنند.
وی تعداد مقالات چاپ شده در بخش مقالات علمی- پژوهشی را ۱۹۱ مقاله، مقالات ISI را ۱۵۵ مقاله و سایر مقالات را ٦٣ مقاله دانست و گفت: تعداد همایش‌های ملی و بین‌المللی برگزار شده توسط این دانشگاه ۳ مورد، تعداد آزمایشگاه‌ها ۹۱ مورد و تعداد کارگاه‌های آموزشی ۸۸ مورد بوده است.
رئیس دانشگاه آزاد اسلامی استان امکانات زیرساختی این دانشگاه را مناسب و برابر با استانداردها بیان کرد و افزود: در ۲ سال گذشته در راستای سرمایه‌گذاری و درآمدزایی بسیار کار کردیم تا با ایجاد درآمدهای پایدار بتوانیم امکانات مناسبی برای دانشجویان فراهم و در برخی موارد مساعدت‌های مالی از جمله تخفیف و تقسیط شهریه و نیز وام دانشجویی کم‌بهره برای آنان داشته باشیم.
معاون اداری مالی دانشگاه آزاد همدان نیز از کاهش شهریه برخی رشته‌های تحصیلی و نیز تخفیف ۱۰ تا ۵۰ درصدی در برخی رشته‌های کاردانی و کارشناسی ورودی ۹۵ خبر داد.
علیرضا پیری گفت: برای کاستن از دغدغه خانواده‌ها در بحث پرداخت شهریه وزارت علوم وام‌هایی در نظر گرفته است که دانشجویان پس از فراغت از تحصیل اقساط آن را پرداخت می‌کنند.
وی ارائه بسته کامل پرداخت شهریه به دانشجویان آزاد اسلامی را گامی بزرگ برای جذب دانشجویان، رفاه حال خانواده‌ها و نیز توسعه علمی کشور دانست.
معاون آموزشی و تحصیلات تکمیلی دانشگاه نیز از پذیرش دانشجو در ۷ رشته جدید مقطع دکتری برای نخستین‌بار، ۳۸ رشته جدید در مقطع کارشناسی ارشد، ٤٤ رشته جدید در مقطع کارشناسی پیوسته و ۱۹ رشته جدید در مقطع کارشناسی ناپیوسته خبر داد.
علی غلامی بیان کرد: بهترین کارگاه‌ها و آزمایشگاه‌های دانشجویی در این دانشگاه ساخته شده و فعال هستند.
وی با بیان اینکه ۱۵ انجمن علمی در این دانشگاه فعال هستند، گفت: در سال جدید کارهای کیفی در مقطع ارشد و دکتری را خواهیم داشت.
غلامی در خصوص شایعه اجرای کنسرت در این دانشگاه افزود: جشنی با هدف فارغ‌التحصیلی دانشجویان برگزار شد که در آن ضمن تلاوت قرآن کریم، برنامه مذهبی دهه کرامت، کلیپ صوتی سریال‌های تلویزیونی هم توسط دانشجویان لب‌خوانی شد که این با اجرای کنسرت فرق دارد.

٤ و نیم میلیون دانشجو مجرد هستند

هم اینک ٤ و نیم میلیون نفر از دانشجویان دانشگاه‌ها و مراکز آموزش عالی در ایران مجرد هستند.
دبیر شورای فرهنگ عمومی با بیان اینکه آمارهای ازدواج و طلاق رضایت‌بخش نیست گفت: سن ازدواج افزایش یافته و افزون بر ۱۱ میلیون جوان مجرد در ایران وجود دارند که حدود ٤/٥ میلیون نفر آنها دانشجو هستند. حجت‌الاسلام حسین شاهمرادی سخت کردن شرایط ازدواج و چشم هم چشمی‌های درون خانوادگی را از مهمترین دلایل کاهش ازدواج دانست و بیان کرد: صداوسیما، رسانه‌ها، ماهواره‌ها و فضاهای مجازی نیز سبب تغییر سبک زندگی شده‌اند.
وی گفت: در این میان کانون‌های مساجد از مهمترین مراکزی هستند که می‌توانند زمینه خودسازی جوانان، خانواده‌ها و جامعه را فراهم کنند.

۹۰ درصد جوش‌های صورت «عصبی» نیستند

بیش از ۹۰ درصد جوش‌های ایجاد شده بر روی صورت و بدن، هیچ ارتباطی به اعصاب و عصبی شدن ندارد.
یک متخصص بیماری‌های پوست و مو در همدان گفت: تنها ۱۰ درصد از جوش‌های صورت ممکن است بر اثر حالت‌های نامتعادل روحی، ناراحتی و عصبی به وجود بیاید که البته آن هم جنبه علمی ندارد.
غلامرضا عشقی در گفت‌وگو با ایسنا، بیان کرد: یکی از علل به وجود آمدن جوش‌های صورت تغییرات و اختلالات هورمون است که بیشتر در سنین پس از بلوغ و در سیکل قاعدگی خانم‌ها ایجاد می‌شود.

شرکت‌های دانش‌بنیان حمایت می‌خواهند

» ندا رستمی

رئیس هیأت‌مدیره انجمن شرکت‌های دانش‌بنیان

سرارزیاب شرکت‌های دانش‌بنیان و کارشناس پارک علم و فناوری استان همدان

عضو هیات مدیره شرکت‌های دانش‌بنیان همدان

«شرکت‌ها و مؤسسات دانش‌بنیان»، شرکت یا مؤسسه خصوصی و یا تعاونی است که به منظور هم‌افزایی علم و ثروت، توسعه اقتصاد دانش‌محور، تحقق اهداف علمی و اقتصادی (شامل گسترش و کاربرد اختراع و نوآوری) و تجاری‌سازی نتایج تحقیق و توسعه (شامل طراحی و تولید کالا و خدمات) در حوزه فناوری‌های برتر و باارزش افزوده فراوان به ویژه در تولید نرم‌افزارهای مربوط تشکیل می‌شود.
این تعریفی است که به طور معمول می‌توان از شرکت‌های دانش‌بنیان به زبان آورد؛ اما چندی پیش حمید بادامی‌نجات، رئیس هیأت مدیره انجمن شرکت‌های دانش‌بنیان به همراه علی رستگار، عضو هیأت مدیره و مجتبی فرهانچی، سرارزیاب شرکت‌های دانش‌بنیان و کارشناس پارک علم و فناوری در مجموعه فرهنگی روزنامه‌پیام حضور یافتند تا از دغدغه‌هایشان بگویند.
آنها بر اقدام عملی برای تقویت شرکت‌های دانش‌بنیان، ناشناخته بودن آنها در استان و محصور نشدن علم در دانشگاه‌ها تأکید داشتند که در ادامه مباحث آنها را می‌خوانید.

اقدام عملی برای تقویت شرکت‌های دانش‌بنیان

رئیس هیأت مدیره انجمن شرکت‌های دانش‌بنیان در این نشست گفت: با توجه به اینکه مجموعه فرهنگی همدان پیام علاوه بر رسالت بزرگ خبرنگاری به عنوان یک مجموعه کارآفرین در استان هم شناخته شده، انتظار بر این است که شرکت‌های دانش‌بنیان را به عنوان کارآفرینان عرصه علمی مدنظر قرار دهد تا بتوانند از ظرفیت رسانه شما برای ارائه دستاوردها و محصولاتشان بهره‌مند شوند. به گفته حمید بادامی نجات، انجمن شرکت‌های دانش‌بنیان استان به عنوان دومین انجمن دانش‌بنیان در کشور پس از تهران و همزمان با استان اصفهان آغاز به فعالیت کرده است.
وی افزود: این انجمن نخستین همایش خود را ۱۳ مردادماه امسال با حضور قیاسی، معاون استاندار، اکثریت شرکت‌های دانش‌بنیان و مدیران استان برگزار کرد که شرکت‌ها در این جلسه، مشکلات و دغدغه‌های خود را به گوش مسئولان استانی رسانده و بر این موضوع تأکید کرده‌اند که حمایت از شرکت‌های دانش‌بنیان نباید تنها به سخنرانی و همایش‌ها و گزارشات ختم شود و این امر هم نیازمند اقدام عملی در تقویت این شرکت‌هاست.

شرکت‌های دانش‌بنیان استان ناشناخته‌اند

سرارزیاب شرکت‌های دانش‌بنیان و کارشناس پارک علم و فناوری استان همدان هم گفت: با وجود آنکه موضوع تأسیس و توسعه فعالیت‌های شرکت‌های دانش‌بنیان و حمایت از آنها از مهمترین محورهای سیاست‌های اقتصاد مقاومتی بوده و توجه خاصی هم در دولت یازدهم به این مهم صورت گرفته است، هنوز آن‌طور که باید و شاید، مدیران و کارشناسان دستگاه‌های اجرایی استان با قوانین و مقررات مرتبط با فرایند شکل‌گیری، ارزیابی و حمایت از شرکت‌های دانش‌بنیان آشنا نشده‌اند و شناخت کافی نسبت به شرکت‌های دانش‌بنیان استان ندارند.
به گفته مجتبی فرهانچی، این نبود شناخت کافی موجب شده است تا در عمل، حمایت جدی از توسعه کمی و کیفی شرکت‌های دانش‌بنیان در استان صورت نگیرد.
وی ادامه داد: بر این اساس رسانه‌های پرمخاطب استان همچون روزنامه همدان‌پیام می‌توانند هم از طریق افزایش آگاهی افراد مستعد برای ایجاد شرکت‌های دانش‌بنیان شامل دانشگاهیان و صنعتگران، به توسعه کمی شرکت‌های دانش‌بنیان یاری رسانند و هم با تشویق مدیران استانی به حمایت هر چه بیشتر از این شرکت‌ها به توسعه کیفی آنها کمک کنند.
وی معتقد است: در حال حاضر ٤٢ شرکت دانش‌بنیان در حوزه‌های مختلف از جمله «برق و الکترونیک»، «کشاورزی و زیست فناوری»، «دارو و مهندسی پزشکی»، «شیمی و مواد» و «ساختمان و حمل و نقل ریلی» در استان فعالیت می‌کنند و با وجود آنکه اکثر این شرکت‌ها نوپا و تازه تأسیس هستند؛ اما چند واحد بزرگ صنعتی استان -که محصولاتی با سطح فناوری پیشرفته تولید می‌کنند- از جمله فاران‌شیمی تویسرکان، بتون صنعت بریس، شیرآشیان صنعت و سایدون صنعت آریا هم در این گروه قرار دارند.

علم در دانشگاه‌ها محصور نشود

عضو هیأت مدیره شرکت‌های دانش‌بنیان همدان درباره این شرکت‌ها گفت: باید در این مورد نگاه ملی وجود داشته باشد نه استانی.
علی رستگار بر تغییر نگاه به نیروی انسانی به عنوان یک سرمایه ملی نه تنها نیروی کار تأکید کرد و افزود: این مهم پیشرفت کشور را به دنبال دارد؛ اما کمتر به آن پرداخته شده است.
وی بر نقش رسانه‌ها برای شناساندن هر چه بهتر شرکت‌های دانش‌بنیان البته نه تنها در گفتار تأکید کرد و افزود: هدایت، حمایت و حتی توجه به شرکت‌های دانش‌بنیان، توسعه استان را دربردارد.
رستگار به نقل از ستاری، معاونت علمی و فناوری ریاست‌جمهوری گفت: «به ازای هر ۷۵۰ مقاله در ایران فقط یک مقاله به محصول تبدیل می‌شود؛ این در حالیست که در برخی کشورها از هر ۳ مقاله یک مقاله به محصول تبدیل می‌شود.» این یعنی تولید در ایران سر سفره‌های مردم نیست و این مقالات به دردِ سفره‌ها نمی‌خورد؛ بلکه تنها برای ارتقای سطح علمی اساتید است.
وی با تأکید بر اینکه شتاب روزافزون علم و فناوری در دنیای امروز خیره‌کننده است؛ معتقد است: محصور شدن علم در دانشگاه‌ها، مشکلی از روی دوش جامعه برنمی‌دارد. رستگار مشکل بزرگ جامعه ایران را محصور شدن علم در دانشگاه‌ها دانست و افزود: تا زمانی که این حصار شکسته نشده و به صنعت، کشاورزی، خدمات و سایر حوزه‌های جامعه پیوند نخورد، بعید است به دردی بخورد!
وی با توجه به اینکه شرکت‌های دانش‌بنیان مورد تأکید و تأیید بسیار فراوان مقام معظم رهبری است، گفت: این شرکت‌ها تنها راهی است که می‌توان از مسیر میان‌برها، عقب‌افتادگی‌ها را جبران کرد.
به گفته رستگار، خلق نوآوری، متفاوت اندیشیدن و اعتقاد به اقتصاد دانش‌بنیان و نشر آن هم از مهدهای کودک است که آینده را امیدبخش می‌کند.
وی در ادامه گفت: به‌رغم اینکه استان همدان یکی از چهارراه‌های اقتصادی شرق، غرب، شمال و جنوب است، اما هنوز در درآمدزایی موفق نبوده که همدلی در استان احساس نمی‌شود و یا کمرنگ است.

فضای مجازی

شرح یک داستان آموزنده در اینستاگرام پرویز پرستویی

بازیگر فیلم‌هایی چون آژانس شیشه‌ای، دوئل و آدم برفی در اینستاگرام خود متنی از یک داستان آموزنده و زیبا را در اینستاگرام خود منتشر کرد.
پرویز پرستویی بازیگر فیلم‌های سینمایی کتاب قانون، من و زیبا، شوخی، روبان قرمز، مهر مادری، آژانس شیشه‌ای، لیلی با من است، دوئل و بید مجنون در اینستاگرام خود نوشت:
"دختر کوچولو تکه بزرگی از کاغذدیواری رو کنده بود! پدر نتونست خودش رو کنترل کنه و حسابی سرش داد زد و...
فردا روز پدر بود. دخترک، قوطی کوچولویی رو که با کاغذ دیواری کادو پیچ کرده بود آورد و گفت : بابایی روزت مبارک، خیلی دوستت دارم. خدای من! حالا چه کار کنم؟ همون طور که کاغذدیواری رو از دور قوطی باز می‌کرد، ذهنش مشغول اتفاق دیروز بود.
در قوطی رو باز کرد.خالی بود! باز عصبانی شد و گفت: اینکه خالیه! و جواب شنید که: پره پدر! پر از بوس!
باباجون چند ماهه هر وقت که می‌خوام بخوابم این قوطی رو محکم بغل می‌کنم و کلی بوس واسه تو می‌زارم توش، بوس‌هام رو ندیدی؟!
پدر که خیلی شرمنده شده بود، فکر می‌کرد چه جوری باید رفتارهای غلطم رو جبران کنم؟
۳ روز بعد، دختر کوچولو در سانحه‌ای جونش رو از دست داد. و پدر موند و اون قوطی.
شب‌ها قوطی رو محکم بغل می‌کرد و یکی یکی بوسه‌های خیالی رو از توش در می‌آورد و روی گونه‌هاش می‌گذاشت و پهنای صورتش رو اشک می‌پوشوند..."
«بهتره که قدر عزیزهایی که داریم رو بدونیم»

افزایش ۸۵ درصدی حقوق فرهنگیان

خبرآنلاین: وزیر آموزش‌وپرورش با اشاره به نگاه دولت تدبیر و امید برای کمک به ارتقای وضعیت فرهنگیان، گفت: میزان حقوق و دستمزد فرهنگیان در ۳ سال اخیر با رشد ۸۵ درصدی مواجه بوده است.
علی‌اصغر فانی افزود: دولت تدبیر و امید نسبت به آموزش‌وپرورش نگاه ویژه‌ای داشته است و در همین راستا نیز اقدامات و برنامه‌های بسیار خوبی برای کمک به فرهنگیان اجرایی و عملیاتی شده است.
وی بیان کرد: همچنین در حوزه اعتبارات آموزش‌وپرورش نیز خوشبختانه با نگاه ویژه دولت میزان بودجه نسبت به کل بودجه کشور با رشد ۲/۷ درصدی مواجه شده است که انتظار می‌رود با توجه به اجرایی کردن این برنامه‌ها زمینه برای حمایت هر چه بهتر از قشر فرهنگی فراهم شود.

نیش و نوش

ایرنا: پلیس هند با پهپاد تخلفات رانندگان را ثبت می‌کند
ببین اگه این تکنولوژی ایران بیاد همه باید آسمون رو نگاه کنن تا خطا نکنن!!
مهر: شرط تأمین اجتماعی برای استفاده از طرح بخشودگی جرائم بیمه‌ای
اینم که هر وقت یه چیزی می‌بخشه کلی شرط و شروط می‌زاره!!
تسنیم: قرص آهن شکم دختران دانش‌آموز را خراب کرده است
بدون شرح!!
ایسنا: پول‌های سلامت کجا خرج می‌شوند
خرج سلامت !!
فارس: خانواده‌ها به جای ترک اعتیاد جوانشان جنازه او را تحویل می‌گیرند
معتاد که مرده و زندش فرقی نداره!!
ایرنا: سود مسکن اولی‌ها یک رقمی شد
حالا از فردا همه می‌شن مسکن اولی!!
مهر: مشکلات دهان پسته را بست
دهان باز کن و هر چه دل تنگت می‌آید بگو!!
ایسنا: ٦٠ درصد کودکان خیابانی خارجی هستند
یعنی تو خارج خودشون خیابان نداشتن که اینجا اومدن خیابانی بشن!!
ایرنا: داعش شکست‌هایش را امتحان الهی نامید
پس هنوز امتحان الهی رو نداده!!
فرارو: ضرورت همکاری ایران و لبنان در حوزه‌های بهداشت و درمان
چه شلم شوربایی شود!!
تابناک: «مگس سفید» موضوع نشست با شورای شهر و شهرداری تهران
پس دستور جلسه سنگین و مهمی بوده!!
تسنیم: کشور گرفتار معتادان «یقه سفید» شده است
این دیگه چه جور شه!!
خبرآنلاین: رانندگان تاکسی دلالان گردشگری سلامت در کشور
حالا اگه راهنمایی کنن چی می‌شه!!

اخبار کوتاه

در فرایند صدور گواهینامه رانندگی در ایران سختگیری نمی‌شود

ایلنا: وزیر راه‌وشهرسازی با بیان اینکه فرایند صدور گواهینامه برای رانندگی در جاده‌ها در بسیاری از کشورهای جهان در حال سخت شدن است، گفت: اما در ایران نه تنها سخت نیست، بلکه هیچ اقدامی نسبت به سختگیری آن نیز نمی‌شود.
عباس آخوندی با اشاره به تعداد بالای رانندگان پرخطر در جاده‌های کشور بیان کرد: براساس شواهد موجود اکثر افرادی که در جاده‌های کشور رانندگی می‌کنند، مهارت‌های لازم را ندارند و فقط یک گواهینامه با حداقل آموزش‌ها اخذ کرده‌اند.

٤٩ درصد زنان و ۳۹ درصد مردان اضافه وزن دارند

ایرنا: معاون بهداشتی وزیر بهداشت، درمان و آموزش پزشکی گفت: ٤٩ درصد زنان و ۳۹ درصد از مردان ایرانی دچار اضافه وزن هستند.علیرضا سیاری با تأکید بر اینکه مشکل اضافه وزن و چاقی در کشور داریم افزود: براساس مطالعه سبد تغذیه کشور میانگین مصرف کالری در ایران ۲ هزار و ٦٤٤ کیلو کالری است و این در حالی است که میزان توصیه شده ۲ هزار و ۳۸۱ کیلوکالری است.

آگهی حصر وراثت

آقای نبی‌اله بهادری دارای شناسنامه شماره ۳۰۱۶ به شرح دادخواست به کلاسه۱۱۲/۱۵۱/۹۵ از این حوزه درخواست گواهی حصر وراثت نموده و چنین توضیح داده که شادروان عبدالحسین بهادری به شناسنامه شماره ۱۰۱۷ در تاریخ ۱۳۹۵/۴/۳ در اقامتگاه دائمی خود بدرود زندگی گفته ورثه آن مرحوم منحصر است به: ۱- متقاضی گواهی حصروراثت با مشخصات فوق‌الذکر پسر متوفی ۲-اسلامعلی بهادری فرزند عبدالحسین به شماره شناسنامه ۳۰۱۵ صادره از حوزه بهار متولد ۱۳۵۴ پسر متوفی ۳-محمد بهادری فرزند عبدالحسین به شماره شناسنامه ۱۱۲ صادره از حوزه یک بهار متولد ۱۳۶۴ پسر متوفی ۴-علی‌پاشا بهادری فرزند عبدالحسین به شماره شناسنامه ۱۸۳۴ صادره از حوزه بهار متولد ۱۳۴۲ پسر متوفی ۵-اسمعلی بهادری فرزند عبدالحسین به شماره شناسنامه ۲۳۱۹ صادره از حوزه یک مرکز بهار متولد ۱۳۵۲ پسر متوفی ۶-زهرا بهادری فرزند عبدالحسین به شماره شناسنامه ۴۰۴۰۴۵۹۶۸۷ صادره از بهار متولد ۱۳۸۳ دختر متوفی ۷-خدیجه بهادری فرزند عبدالحسین به شماره شناسنامه ۲۳۱۸ صادره از بهار متولد ۱۳۵۰ دختر متوفی ۸-فاطمه بهادری فرزند عبدالحسین به شماره شناسنامه ۲۰۱۴ صادره از بهار متولد ۱۳۴۶ دختر متوفی ۹- زری کاکاوند فرزند علی به شماره شناسنامه ۲۳۵۲۲ صادره از حوزه یک هرسین متولد ۱۳۵۵ همسر متوفی اینک با انجام تشریفات مقدماتی درخواست مزبور را در یک نوبت آگهی می‌نماید تا هر کسی اعتراضی دارد و یا وصیتنامه از متوفی نزد او باشد از تاریخ نشر نخستین آگهی ظرف یک ماه تقدیم دارد والا گواهی صادر خواهد شد. (م‌الف ۵۱۸)

قاضی حوزه ۱۱۲ شورای حل اختلاف صالح‌آباد

آگهی حصر وراثت

آقای علی صائین فرزند محمد دارای شناسنامه شماره ۶۹۰ متولد ۱۳۲۴ به شرح دادخواست به کلاسه۹۵۰۲۲۶/ح۱۲۰ از این حوزه درخواست گواهی حصر وراثت نموده و چنین توضیح داده که شادروان ملوک طاهری فرزند آقاحسین به شناسنامه شماره ۲۸۳۱۲ متولد ۱۳۱۳ در تاریخ ۱۳۹۵/۳/۶ در اقامتگاه دائمی خود بدرود زندگی گفته ورثه آن مرحوم منحصر است به: پنج دختر و سه پسر به شرح ذیل ولاغیر ۱-خلیل صائین‌قلعه‌چیان فرزند محمد به شماره شناسنامه ۱۰۰۶۳۶ متولد ۱۳۲۷ صادره از همدان پسر متوفیه ۲-جواد صائین‌قلعه‌چیان فرزند محمد به شماره شناسنامه ۱۰۴۳۵۲ متولد ۱۳۳۷ صادره از همدان پسر متوفیه ۳-علی صائین‌قلعه‌چیان فرزند محمد به شماره شناسنامه ۶۹۰ متولد ۱۳۲۴ صادره از همدان پسر متوفیه ۴-محبوبه صائین‌قلعه‌چیان فرزند محمد به شماره شناسنامه ۱۰۰۶۳۷ متولد ۱۳۲۹ صادره از همدان دختر متوفیه ۵-منصوره صائین‌قلعه‌چیان فرزند محمد به شماره شناسنامه ۹۳۸۶۵ متولد ۱۳۲۱ صادره از همدان دختر متوفیه ۶-ملیحه صائین‌قلعه‌چیان فرزند محمد به شماره شناسنامه ۱۰۴۳۵۴ متولد ۱۳۴۰ صادره از همدان دختر متوفیه ۷-مهری صائین‌قلعه‌چیان فرزند محمد به شماره شناسنامه ۱۰۴۳۵۳ متولد ۱۳۳۸ صادره از همدان دختر متوفیه ۸-مرضیه صائین‌قلعه‌چیان فرزند محمد به شماره شناسنامه ۱۰۷۳۶۵ متولد ۱۳۴۷ صادره از همدان دختر متوفیه اینک با انجام تشریفات مقدماتی درخواست مزبور را در یک نوبت آگهی می‌نماید تا هر کسی اعتراضی دارد و یا وصیتنامه از متوفی نزد او باشد از تاریخ نشر نخستین آگهی ظرف یک ماه تقدیم دارد والا گواهی صادر خواهد شد. (م‌الف۲۷۴۵)

قاضی حوزه ۱۲۰ شورای حل اختلاف همدان

پیام تاریخ، تمدن و فرهنگ مادستان
The Message Of Madestan's History & Civilization & Culture
روزنامه همدان پیام
۶
چهارشنبه ● ۱۰ شهریورماه ۱۳۹۵ ● شماره ۲۷۲۱
اقتصاد
eghtesad@hamedanpayam.com

امسال برق گران می‌شود

اکنون که در آستانه ورود به نیمه دوم سال ۹۵ هستیم، مصوبه جدید دولت در خصوص تعدیل نرخ برق در حال گذراندن مراحل نهایی است و شنیده‌ها حاکی از این است که سومین دوره تعدیل نرخ برق در دولت یازدهم نیز به میزان حدود ۲۰ درصد در تمامی پلکان‌های مصرفی خواهد بود.

معاون وزیر نیرو در امور برق و انرژی در این خصوص به تسنیم گفت: "احتمالاً یک تغییر جزئی در تعرفه‌های برق بزودی اتفاق می‌افتد."

هوشنگ فلاحتیان افزود: "این میزان تعدیل جزئی رافع مشکلات صنعت برق نیست و اقتصاد این صنعت کماکان نیاز به اصلاح دارد و هنوز قیمت تمام شده تولید، انتقال و توزیع برق با قیمتی که مصرف‌کننده بابت خرید برق می‌پردازد بسیار فاصله دارد."

وی بیان کرد: "در آینده‌ای نزدیک در خصوص میزان و زمان اجرای این تغییر جزئی تعرفه‌های برق اطلاع‌رسانی می‌شود."

در صورتی که دولت‌های دهم و یازدهم، به اجرای قانون هدفمندی یارانه‌ها می‌پرداختند، در سال ۹۵ می‌بایست تعرفه‌های برق با هزینه تمام شده تولید، انتقال و توزیع برق برابری می‌کرد و اقتصاد صنعت برق از حالت ناکارآمدی و ناپایداری خارج می‌شد اما دولت‌های دهم و یازدهم با اولویت دادن به مصلحت اندیشی‌های سیاسی و اجتماعی جامعه، تعدیل با شیب مناسب سالانه را از برنامه خود خارج کرده و اکنون شاهد فاصله معنادار قیمت تکلیفی فروش برق و هزینه‌های تمام شده تولید، انتقال و توزیع آن هستیم.

خبرها حاکی از این است که سومین دوره تعدیل نرخ برق در دولت یازدهم نیز به میزان حدود ۲۰ درصد در تمامی پلکان‌های مصرفی خواهد بود.

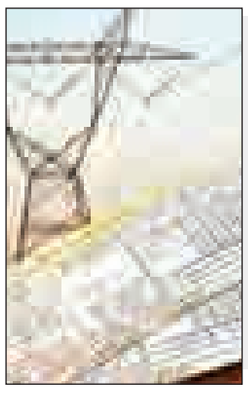

مدیرعامل مخابرات استان: ضریب نفوذ اینترنت در همدان کم است

درخواست مهلت ۲ماهه برای حل مشکل اینترنت

▪ معترضان به حجم ترافیک مراجعه کنند

اینترنت و مشکلات آن موضوع داغی است که بسیاری مواقع موضوع بحث و یا شکایت تعدادی از مشترکان می‌شود، که مدیرعامل شرکت مخابرات استان همدان روز گذشته در جمع خبرنگاران به سؤالات مطرح شده درباره مشکلات مشترکان پاسخ داد.

مدیرعامل شرکت مخابرات استان همدان در پاسخ به سؤال خبرنگار همدان‌پیام مبنی بر اینکه کارشناسان معتقدند با وجود استفاده از تمام روش‌های ایمنی برای حفظ ترافیک اینترنت خود، اما همچنان مقداری از حجم اینترنت به طور نامعلوم کم می‌شود، گفت: مدتی است به دنبال این هستیم موانعی که سبب نارضایتی مشترکان اینترنت پرسرعت می‌شود را برطرف کنیم. از این‌رو در حال اجرای برنامه‌ای توسط چند پیمانکار و ۱۰۰ نیروی کارشناس هستیم که تا چند روز آینده آنها با مشترکین ADSL که به مقدار استفاده از ترافیک خود معترض هستند تماس می‌گیرند و در صورت تمایل مشترک به منزل آنها می‌روند و به مودم‌ها کد ایمنی وارد می‌کنند تا امکان استفاده برای سایرین فراهم نشود. همچنین در این بازدیدها تمام مسیرهای باز که موجب دانلودهای بی‌اراده انجام می‌شود را می‌بندند تا مشکل مشترکانی که معتقدند از ترافیک اینترنتشان به طور نامعلوم کم می‌شود، حل شود. اما کسانی که پس از اعمال تمام موارد ایمنی همچنان معتقد هستند که از ترافیک آنها کم می‌شود می‌توانند مصرفشان را چک کنند و در صورت مشاهده کاهش بدون دلیل، به مخابرات مراجعه کنند. اما سازمان بالادستی که به تمام شرکت‌های پد و مخابرات نظارت می‌کند تمام نرم‌افزارهای مربوط به محاسبات را به طول کامل چک می‌کند و اجازه کم‌فروشی نمی‌دهد. در نهایت باید بگویم که همیشه هکرها دو قدم جلوتر از ما هستند و با اعمال هر برنامه‌ای از سوی مخابرات راهکاری پیدا می‌کنند تا به اهداف خود برسند.

قاسم نظری‌پویا درباره قطعی اینترنت مشترکان همدانی نیز افزود: برخی مواقع به سبب اجرای پروژه‌های کابل برگردان با این مشکل مواجه می‌شویم که البته این امر در راستای توسعه زیرساخت‌هاست و راهی جز این نداریم. اما در بسیاری مواقع مشکل از مودم و کابل‌ها و نحوه استفاده در محل مشترک است که بزودی این مشکل حل می‌شود.

وی در پاسخ به سؤال دیگری مبنی بر اینکه در بسیاری مواقع هنگام قطعی‌های مکرر اینترنت که با متصدیان تماس گرفته می‌شود موضوع را به گردن نمی‌گیرند و آن را به مودم منزل مشترک ربط می‌دهند در صورتی که چند روز بعد خود به خود مشکل حل می‌شود، هم گفت: چند روز است که تماس‌های زیادی برای قطعی‌های مکرر صورت می‌گیرد که حل این مشکل به صورت جدی در دستور کار قرار گرفته و در تلاش هستیم تا ۲ ماه آینده آنها را به حداقل برسانیم و تغییر محسوسی در قطعی اینترنت ایجاد کنیم.

نظری‌پویا در پاسخ به سؤال دیگر همدان پیام در خصوص کم شدن آنتن تلفن‌های همراه در حین مکالمه در نقاط مختلف استان هم گفت: اکثر تلفن‌های همراه بر روی قسمت GSM و یا TVG تنظیم شده‌اند ولی اگر فقط روی H تنظیم شوند این مشکل حل می‌شود، اما با اعمال طرح توسعه‌ای تا پایان سال ۹۵ این مشکل به طور کامل در استان همدان رفع خواهد شد.

وی همچنین افزود: اگر شهروندی با نقاط کور آنتن‌های تلفن همراه مواجه شد، مکان آن را به مخابرات استان اعلام کند تا در اسرع وقت مشکل این مناطق حل شود.

نظری‌پویا درباره دکل‌های مخابراتی غیراستاندارد هم پاسخ داد: در کل استان و کشور دکل مخابراتی غیراستاندارد وجود ندارد اما ممکن است صحبت از غیرمجاز بودن آن به میان آمده باشد چرا که در روزهای نخستین از شهرداری برای دریافت مجوز نصب دکل مراجعه نمی‌کردند و خود اقدام به راه‌اندازی و تأسیس آن می‌کردند.

وی سپس با تأکید بر اینکه سیگنال‌های سایت‌های تلفن همراه به صورت دائمی ارزیابی می‌شود و در برخی موارد فراتر از انتظار است، بیان کرد: هیچ سیستم و سایت غیراستانداردی در سطح استان وجود ندارد و موارد موجود مطابق با استانداردهای بین‌المللی است و هیچ مشکلی ندارد.

نظری‌پویا گفت: پایین آوردن قیمت و بالا بردن سرعت اینترنت از اقدامات پیش‌روی شرکت مخابرات است اما متأسفانه سرمایه ملی ۳۵ هزار پورتی مهیا برای واگذاری را نمی‌توانیم بنا به دلایلی واگذار کنیم. به همین دلیل ضریب نفوذ اینترنت در استان همدان پایین است و اگر مدعی تحقق دولت الکترونیک و خدمات غیرحضوری هستیم باید این ضریب افزایش یابد و مردم به سمت استفاده از اینترنت روی بیاورند.

وی افزود: شرکت مخابرات استان همدان ۲ میلیون مشترک و ۷۵۱ هزار شماره تلفن نصب شده در استان همدان دارد که از این تعداد ۶۰۷ هزار تلفن مشغول به کار بوده و تعداد ۱۴۴ هزار تلفن ثابت ظرفیت آزاد در سطح استان آماده واگذاری است.

نظری‌پویا با بیان اینکه میانگین ضریب نفوذ تلفن ثابت در استان همدان ۳۳/۵۳درصد است، گفت: ظرفیت بالایی تلفن آزاد در استان همدان وجود دارد ولی چون بخشی از جمعیت را روستاییان تشکیل می‌دهند ضریب نفوذ پایین است.

مدیرعامل شرکت مخابرات استان همدان با بیان اینکه استان همدان دارای هزار و ۸۳ روستاست، بیان کرد: سال ۸۷ تمامی روستاهای استان همدان دارای تلفن خانگی شدند که استان همدان رتبه نخست را در این زمینه کسب کرد.

وی با اشاره به اینکه ۵۳۱ مرکز تلفن روستایی و ۲۴۶ سایت WLL پوشش ارتباطی روستاها را انجام می‌دهند، گفت: در حوزه فناوری ارتباطات سیار ۶۸۹ سایت BTS تلفن همراه و ۲۴۶ سایت WLL تمامی مشترکان تلفن همراه را در استان تحت پوشش قرار داده است.

نظری‌پویا افزود: از اقدامات مهم و گسترده شرکت ارتباطات سیار توسعه و راه‌اندازی BTS نسل ۳ و ۴ است که این فاز آغاز شده و به دنبال راه‌اندازی ۲۸۳ دکل BTS نسل ۳ و ۴ در استان همدان هستیم که از این طریق تعداد سایت‌های همراه اول به ۹۷۲ سایت BTS می‌رسد که با ۲۴۶ سایت روستایی در مجموع هزار و ۲۱۸ سامانه BTS پوشش همراه اول استان را برعهده خواهد داشت.

مدیرعامل شرکت مخابرات استان همدان با اعلام اینکه مصرف پیک پهنای باند در استان ۳/۲ گیگابایت بر ثانیه است، گفت: میانگین مصرف در کشور به ازای هر کاربر ۸ گیگابایت در ثانیه بوده که این رقم در استان همدان ۸/۷ گیگابایت در ثانیه است.

نگاه

وام مسکن جوابگوی انباشت تقاضا نیست

یک کارشناس مسکن گفت: تعداد ناچیز مراجعات به بانک مسکن برای دریافت وام نشان می‌دهد تسهیلاتی که تا یک سال آینده پرداخت می‌شود با تقاضای بالقوه بازار مسکن همخوانی نخواهد داشت.

سید رضا قهاری افزود: طبقه متوسط به پشتوانه مشوق‌های دولتی همچون وام مسکن وارد بازار خرید می‌شود و در صورتی که مشکل اشتغال و درآمد نداشته باشد حاضر است حتی بهره‌های سنگین بدهد. اما می‌بینیم تعداد مراجعه‌کنندگان برای دریافت وام، با وجود کاهش نرخ تسهیلات به ۱۱ درصد، خیلی قابل توجه نیست و احتمالاً با نرخ ۹/۵ درصد هم تحول چندانی در حجم تقاضا ایجاد نمی‌شود.

وی تمهیدات لازم برای افزایش مدت بازپرداخت وام مسکن را ضروری دانست و به ایسنا گفت: در کشورهایی مثل انگلیس، برخی شهروندان مادام‌العمر قسط مسکن می‌دهند اما رقم اقساط آنقدر پایین است که فشاری به افراد وارد نمی‌شود. ولی بانک‌های کشور ما با اتخاذ سیاست‌های کوتاه‌مدت اصرار دارند وام زود برگردد. بنابراین بانک مرکزی باید به ایجاد ساز و کارهای بلندمدت در پرداخت تسهیلات فکر کند و دولت و مجلس نیز بانک‌ها را برای ارایه ابزارهای نوین کمک کنند.

به گفته قهاری، متقاضی مسکن در ایران هیچ وقت سیر نزولی نداشته است. شاید در مقاطعی به دلیل رکود مسکن، تقاضا محسوس نباشد اما قطعاً انباشت می‌شود؛ زیرا سالیانه یک میلیون ازدواج در ایران صورت می‌گیرد و این یعنی جمعیت جوانی که نیاز به مسکن مستقل دارد. به خصوص که مسکن در ایران کالای سرمایه‌ای است و مردم خیلی عادت ندارند در خانه‌های استیجاری زندگی کنند و سعی می‌کنند مسکن را به تملک خود درآورند. همه اینها باعث می‌شود متقاضی خرید مسکن در ایران هیچ‌گاه روند کاهشی به خود نگیرد.

وی رکود مسکن را ناشی از دو عامل دانست و گفت: متقاضی به چند دلیل عقب‌نشینی می‌کند؛ نخست اینکه قدرت خریدش کم می‌شود و دیگر اینکه مشوق‌ها و بسته‌هایی که بانک‌ها به تبعیت از سیاست‌های دولت قرار می‌دهند کاهش یابد که این مسأله تابع شرایط پولی کشور است و به نظر می‌رسد افزایش نسبی معاملات مسکن تهران که از ابتدای سالجاری رقم خورده از تسهیلات مسکن قدرت نگرفته است.

این کارشناس مسکن بیان کرد: اگر در آغاز سال جدید مقداری نامحسوس شاهد رشد معاملات در بازار مسکن هستیم به خاطر این است که فشار تقاضا تا حدی می‌تواند صبر کند ولی پس از آن خود به خود حرکت می‌کند. مضافاً اینکه فصل خرید و فروش در نیمه نخست سال است و قطعاً در نیمه دوم سال با کاهش تقاضا مواجه می‌شویم.

قهاری با اشاره به انتخابات ریاست‌جمهوری سال ۱۳۹۶ گفت: مسائل سیاسی به طور مستقیم در مسائل اقتصادی اثر می‌گذارد و معمولاً وقتی به انتخابات نزدیک می‌شویم خیلی از کارهای اقتصادی در کشور دچار رکود می‌شود. بنابراین در نیمه دوم امسال نمی‌توان انتظار افزایش معاملات و تولید مسکن را داشت.

اخبار کوتاه

کاهش ۳۰ درصدی صادرات خاویار

ایسنا: بر اساس اطلاعات گمرک ایران در ۵ ماهه نخست سالجاری صادرات خاویار ایرانی نسبت به مدت مشابه سال گذشته معادل ۲۹/۸ درصد کاهش یافته است. در ۵ ماهه نخست سالجاری ۴۳۴ کیلوگرم خاویار معادل یک میلیون دلار یا ۳ میلیارد و ۱۰۰ میلیون تومان از ایران به آلمان، امارت متحده عربی و انگلستان صادر شده است.

تورم تولیدکننده ۳/۳ درصد شد

روابط عمومی بانک مرکزی: خلاصه نتایج به دست آمده از شاخص بهای تولیدکننده در ایران در ۱۲ ماه منتهی به مرداد ماه ۱۳۹۵ نسبت به ۱۲ ماه منتهی به مرداد ماه ۱۳۹۴ به میزان ۳/۳ درصد افزایش نشان می‌دهد.

بازار

قیمت طلا کاهش یافت

در حالی که اظهارات روز جمعه رئیس فدرال رزرو آمریکا احتمال افزایش نرخ بهره در ماه آینده را بالا برده، دیروز ارزش دلار آمریکا افزایش داشت و موجب کاهش قیمت طلا شد.

به گزارش تسنیم، جانت یلن، رئیس فدرال رزرو آمریکا روز جمعه گفت، احتمال افزایش نرخ بهره در آمریکا در ماه‌های اخیر به دلیل بهبود وضعیت بازار کار و پیش‌بینی نرخ رشد بهتر تقویت شده است.

بر اساس این گزارش، قیمت هر اونس طلا دیروز با ۰/۲۱ درصد کاهش به هزار و ۳۱۸ دلار و ۶ سنت رسید. قیمت فلز زرد در پایان معاملات هفته گذشته ۱/۵ درصد کاهش داشت. قیمت طلای آمریکا نیز با ۰/۳۵ درصد کاهش به هزار و ۳۲۱ دلار و ۲۰ سنت رسید.

ادوارد میر، تحلیلگر بازار طلا در این‌باره گفت: «ما فکر می‌کنیم فشار بر طلا با نزدیک شدن به ماه سپتامبر افزایش خواهد یافت. زیرا احتمال افزایش نرخ بهره پس از اظهارات روز جمعه مقامات فدرال رزرو آمریکا بالا رفته است.»

قیمت طلا به شدت به افزایش نرخ بهره حساس است، به نحوی که هرگونه افزایش نرخ بهره موجب بالا رفتن هزینه فرصت سرمایه‌گذاری در بازار طلا و افزایش ارزش دلار می‌شود که هر دو به ضرر فلز زرد است.

تحلیلگر بازار طلا گفت: «من فکر می‌کنم به رغم آنچه در نشست جکسون هیل گفته شد، قیمت‌ها در سطح هزار و ۳۰۰ دلار از حمایت برخوردار خواهد بود. تردیدی نیست که انتظار افزایش نرخ بهره در یک سال پیش رو بالا رفته است.»

بارنابا‌س گان، افزود: با توجه به این واقعیت که انتخابات ریاست‌جمهوری امریکا در پیش است و هنوز تبعات کامل خروج انگلیس از اتحادیه اروپا مشخص نشده، هنوز برخی‌ها ترجیح می‌دهند برای خودداری از پذیرش ریسک به بازار طلا پناه بیاورند و قیمت طلا احتمالاً تا پایان امسال به هزار و ۳۵۰ دلار می‌رسد.»

استان همدان پایلوت پروسس بذر می‌شود

ملایر- خبرنگار همدان پیام: در شبکه تعاونی‌های تولید در استان‌ها روی محصولات خاصی چون کشمش، زعفران و پسته کار می‌کنیم و اقدامات مؤثری در زمینه صادرات و تولید بذر در حال انجام است.

قائم‌مقام اتحادیه مرکزی تعاونی‌های تولید کشور در مراسم بهره‌برداری از کارخانه بسته‌بندی کشمش شرکت تعاونی باغداران ملایر با اشاره به اینکه در اوج تشکیل تعاونی‌های تولید در کشور در دهه ۷۰، استان همدان در تشکیل تعاونی‌ها در سطح کشور پیشقدم بود گفت: دلیل این مسأله همراهی مسئولان در این موضوع بود.

علی بحرینی با بیان اینکه بنا داریم در دو طرح اساسی کمک مؤثری به تعاونی تولید استان همدان داشته باشیم افزود: یک ماه گذشته به دنبال برگزاری یک کارگاه آموزشی در استان همدان، رئیس مؤسسه پژوهشکده بذر کشور صربستان با قدمت ۸۰ سال با بازدید از کارخانه پروسس بذر اتحادیه تعاونی‌های استان همدان، هیچ نقصی در آن ندیدند و روند تولید را خوب ارزیابی کرد.

وی بیان کرد: رئیس این مؤسسه حدود ۵۰۰ رقم بذر ذرت و ۳۰۰ رقم بذر آفتابگردان معرفی کرد که استان همدان پیشقدم برای تحویل و توزیع این بذر در بین تعاونی‌های استان شد.

بحرینی با بیان اینکه با کمبود بذر در سطح کشور مواجه هستیم افزود: با توجه به امضای تفاهم‌نامه در پروسس بذر با کشور صربستان، قرار است استان همدان را به صورت پایلوت قرار دهیم.

وی با اشاره به گستردگی شبکه تعاونی‌های تولید گفت: هم اکنون در سطح کشور هزار و ۳۷۰ تعاونی تولید فعالیت می‌کنند که از این تعداد ۶۶ اتحادیه استانی و شهرستانی است و نزدیک به ۲/۳ دهم میلیون هکتار از اراضی کل کشور زیر پوشش این تعاونی‌هاست.

بحرینی با اشاره به فعالیت شبکه تعاونی‌ها در بخش صادرات افزود: همچنین با پیش‌نویس قرارداد، قرار است ۵ هزار تن کشمش شبکه تعاونی‌های تولید کشور را صادر کنیم که در این زمینه برنامه‌های خوبی برای این محصول خاص در دست اجرا داریم.

مدیر تعاون روستایی استان همدان هم گفت: در بخش کشاورزی ۷۰ طرح در ایام هفته دولت در سطح استان به بهره‌برداری می‌رسد که این واحد یک نمونه از طرح‌های مورد نظر است. رضا عباسی با بیان اینکه ملایر قطب تولید انگور و کشمش کشور است، افزود: با فعالیت واحدهای تصفیه و بسته‌بندی کشمش در این شهرستان، سالیانه بیش از ۴۰ هزار تن کشمش و بیش از ۲۵۰ هزار تن انگور تولید می‌شود. وی گفت: با توجه به استعداد صادراتی محصول کشمش ملایر می‌توانیم اقدامات بسیار خوبی برای فرآوری و بازارپسندی آن داشته باشیم تا زحمات فعالان این صنعت به نحو مطلوب با برگشت ارزش‌افزوده آن جبران شود.

عباسی بازاریابی و بازاررسانی محصول را عمده‌ترین مشکل کشاورزان و باغداران عنوان کرد و افزود: امیدواریم امسال بتوانیم با برنامه‌ریزی‌های انجام شده به صورت مستقیم حجم قابل توجهی صادرات داشته و بستر را با کمک تشکل‌های تخصصی این بخش در ملایر فراهم کنیم تا باغداران با دغدغه کمتر به تولید بپردازند.

پاس، پیروز دربی همدان

تیم پاس در شهرآورد گروه سوم لیگ دسته دو فوتبال کشور برابر شهرداری پیروز شد.
در این دیدار که عصر دیروز سه شنبه در حضور ۵۰۰ تماشاگر در ورزشگاه شهدای قدس همدان برگزار شد، تیم پاس با نتیجه دو بر صفر به برتری رسید.
گل های تیم پاس در این بازی را شهرام کوثری دقیقه ۳۸ و رضا اطاقی در دقیقه ۵۲ به ثمر رساندند.
تیم پاس در این بازی با ترکیب مهدی رحیم زاده، رامین خسروی، رضا حاتمی، امین کعبی، محمد رضا احمدی، رضا اطاقی، مجید خمیسی، محسن لطفی (از دقیقه ٦٤- حامد میرزایی)، محمد مولایی(از دقیقه ۵۹-آرمین طلایی منش) ، فرشاد قاسمی (از دقیقه ٧٤- مرتضی کرمی) و شهرام کوثری به بازی رفت.تیم شهرداری همدان نیز با داود اژدری، صادق بوستانی، پیمان حشمتی، حمید پروا، مجید شعبانی، میثم زمانی (از دقیقه ٦١- محسن وفایی صدر)، رضا کوهی، هادی بلوری، حسن ذوالفقاری (از دقیقه ٤٨- رسول رضایی بیشه)، محمد مهدی عسگری و تیمور شکری (دقیقه ٨١- تیمور شکری) در این دیدار حاضر شد.
قضاوت این بازی برعهده ناصر جنگی، رضا نجفی و علیرضا شهری هر سه از آذربایجان شرقی بود.
هادی بلوری کاپیتان تیم شهرداری همدان در دقیقه ٨٢ با دریافت کارت زرد دوم از زمین اخراج شد.
شهرداری همدان دوشنبه هفته آینده میزبان شاهین ماهشهر است و پاس همدان نیز در کیش به مصاف تیم توسعه می رود.

پایان سیزدهمین دوره مسابقات بین‌المللی

شیروف قهرمان شطرنج ابن‌سینا شد

سیزدهمین دوره مسابقات شطرنج بین‌المللی اوپن ابن‌سینا روز گذشته به کار خود پایان داد.
در این دوره از مسابقات ۲۵ شطرنج‌باز خارجی از کشورهای جمهوری آذربایجان، اوکراین، روسیه، گرجستان، قزاقستان، تاجیکستان، دانمارک، هلند، عراق، ارمنستان، ترکیه، روسیه، برونئی، آمریکا و لتونی به رقابت با شطرنج‌بازان ایرانی پرداختند که در پایان "الکسی شیروف(Shirov Alexei)" استاد بزرگ جهان از کشور لتونی فاتح سیزدهمین دوره رقابت‌های شطرنج بین‌المللی اوپن ابن‌سینا شد.
این رقابت‌ها که از سوم شهریور ماه به میزبانی سالن ٦ هزار نفری انقلاب همدان آغاز شده بود در ۹ دور به روش سوئیسی برگزار شد.
در این دوره از مسابقات ٦٤ نفر در جدول A و ٢٣٦ نفر در جدول B مبارزه کردند. گروه A این رقابت‌ها شامل شطرنج‌بازان دارای ریتینگ بالای ۲ هزار و ۱۱۰ جهان بود و گروه B نیز شطرنج‌بازان دارای ریتینگ زیر ۲ هزار و ۱۰۰ جهان که البته استاد بزرگان شطرنج جهان در گروه A حضور داشتند.

داستان قهرمانی به نگارش استاد بزرگ

الکسی شیروف، استاد بزرگ و نویسنده شطرنج لتونیائی‌الاصل اهل اسپانیا فاتح سیزدهمین دوره رقابت‌های شطرنج بین‌المللی اوپن ابن سینا شد.
در دور پایانی این پیکارها که بعد از ظهر سه‌شنبه در سالن ٦ هزار نفری انقلاب شهر همدان برگزار شد، شیروف با کسب ۷ امتیاز از ۹ بازی عنوان قهرمانی را به دست آورد. وی در دور پایانی مقابل سرگی تیویاکوف (Tiviakov Sergei) استاد بزرگ کشور هلند به تساوی دست یافت و قهرمان شد.
همچنین هووانس کاووسیان (Gabuzyan Hovhannes) استاد بزرگ کشور ارمنستان با ٦/۵ امتیاز و پوئن‌شکنی بهتر نسبت به سایر حریفان دوم شد و هویک هایراپتیان (Hayrapetyan Hovik) دیگر شطرنج‌باز ارمنستانی با همین تعداد امتیاز و پوئن‌شکنی کمتر عنوان سوم را کسب کرد.
در این رقابت‌ها احسان قائم‌مقامی استاد بزرگ کشورمان با ٦/۵ امتیاز چهارم شد و ووگار رسولووف (Rasulov Vugar) از جمهوری آذربایجان، ویتالی سیووک (Sivuk Vitaly) از اوکراین و سرگی تیویاکوف (Tiviakov Sergei) از کشور هلند همگی با ٦/۵ امتیاز به ترتیب در جایگاه پنجم تا هفتم قرار گرفتند.
در این پیکارها باچانا مورچاشویلی از گرجستان، ویتالی برنادسکی از اوکراین و علی ولی‌زاده از کشورمان همگی با ٦ امتیاز به ترتیب مقام‌های هشتم تا دهم را به دست آوردند.
گفتنی است؛ رقابت‌های شطرنج اوپن ابن سینا با حضور ٣٢٦ شطرنج‌باز از ۱۵ کشور خارجی و ٢٦ استان کشورمان برگزار شد.

میزبانی از مسابقات بین‌المللی فرصتی مغتنم برای معرفی همدان

معاون سیاسی امنیتی استاندار همدان در آیین اختتامیه مسابقات ابن‌سینا گفت: میزبانی‌های بین‌المللی به‌ویژه در بخش ورزش فرصت مناسب برای تعامل فرهنگی کشورها و آشنایی با فرهنگ و آداب آنها و فرصتی مغتنم برای معرفی همدان است.
محمدابراهیم الهی‌تبار بیان کرد: برگزاری رقابت‌های بین‌المللی می‌تواند ظرفیت‌های هر منطقه را به سایر کشورها نشان دهد و باعث تعمیم در روابط کشورها در تمامی عرصه‌ها شود.
وی بیان کرد: استان همدان با پیشینه تاریخی چند هزار ساله و عنوان تاریخ و تمدن ایران زمین، دارای اعتبار و جایگاه جهانی است و برگزاری این چنین رقابت‌هایی می‌تواند زمینه‌ساز معرفی ظرفیت‌های توانمند همدان در سطح جهان شود.
الهی‌تبار با قدردانی از برگزارکنندگان رقابت‌های بین‌المللی شطرنج اوپن ابن‌سینا گفت: استقبال از این رقابت‌ها در سطح مطلوب بود و حضور کشورهای متعدد خارجی نشان از سطح کیفی بالای این بازی‌هاست.
رئیس هیأت شطرنج همدان نیز در این مراسم افزود: رقابت‌های شطرنج اوپن ابن سینا با حضور ٣٢٦ شطرنج‌باز از ۱۵ کشور خارجی و ٢٦ استان کشورمان به مدت ٦ روز در سالن ٦ هزار نفری انقلاب همدان برگزار شد.
احمد علی‌بابایی گفت: در این رقابت‌ها ٢٦۵ شطرنج‌باز مرد و ٤۵ شطرنج‌باز زن در ۲ جدول A و B تا نهم شهریور ماه در سالن ٦ هزار نفری همدان پیکار کردند.
وی بیان کرد: شطرنج‌بازان کشورهای ایران، ارمنستان، آذربایجان، برونئی، دانمارک، گرجستان، عراق، قزاقستان، لتونی، هلند، روسیه، تاجیکستان، ترکیه، اوکراین و آمریکا حضور داشتند.
علی‌بابایی با بیان اینکه همدان با برگزاری این رقابت‌های بزرگ نشان داد از پتانسیل بالایی در میزبانی‌های بین‌المللی به‌ویژه در رشته شطرنج برخوردار است، گفت: در این رقابت‌ها ۱۱ استاد بزرگ، ۸ استاد ملی، ۷ استاد فیده، یک استاد ملی بانوان و یک استاد فیده بانوان شرکت کردند.
رئیس هیأت شطرنج همدان بیان کرد: بدون تردید حضور نفراتی چون استاد بزرگ شیروف، استاد بزرگ ویتالی سیووک، استاد بزرگ سرگئی تیویاکوف، استاد بزرگ احسان قائم‌مقامی و دیگر نفرات نامی در همدان به رشد این رشته ورزشی کمک بسیاری می‌کند.
علی‌بابایی در ادامه با اشاره به تأثیر مستقیم برگزاری این‌گونه مسابقات به رشد شطرنج در منطقه، بیان کرد: هدف ما تبدیل شدن به قطب شطرنج غرب کشور است و با داشتن استعدادهای درخشان در این رشته، رسیدن به این هدف دور از دسترس نیست.
وی گفت: شطرنج همدان به دنبال تبدیل شدن به رشته‌ای همگانی و فراگیر است و بر این اساس ارتقای سطح فنی و علمی مربیان با برگزاری رویدادهای مختلف ملی و فراملی و همچنین کارگاه‌های حرفه‌ای بسیار ضروری به شمار می‌رود.

حواشی مسابقات شطرنج بین‌المللی ابن‌سینا

شطرنج‌بازان خارجی شرکت‌کننده در سیزدهمین دوره رقابت‌های شطرنج بین‌المللی ابن سینا در همدان با قدردانی از میهمان‌نوازی ایرانیان، علاقمندی خود به ایران و شخصیت ابن سینا را دلیل حضورشان در همدان عنوان کردند.
آلکسی شیروف قهرمان این دوره از رقابت‌ها پیش از دریافت جایزه خود و به هنگام تشویق حاضران در سالن، سرتعظیم فرود آورد. این قهرمان اهل کشور لتونی پس از دریافت جایزه نقدی خود با انبوه هوادارانش عکس یادگاری گرفت.
وی دقایقی با تنی چند از شطرنج‌بازان مطرح حاضر در این رقابت‌ها به گفت‌وگو پرداخت.
این استاد بزرگ شطرنج جهان همچنین به تمجید از بازی شطرنج‌بازان ایرانی بویژه حریف ایرانی خود سید خلیل موسوی شطرنج‌باز ۱۸ ساله کشورمان پرداخت که توانسته بود در دور پنجم او را شکست دهد.
کشور ارمنستان بیشترین شطرنج‌باز حاضر در این رقابت‌ها را به همراه داشت که توانستند در پایان رتبه‌های دوم و سوم را کسب کنند.
احسان قائم مقامی استاد بزرگ شطرنج کشورمان نیز عنوان چهارم را به خود اختصاص داد اما حق خود را بیش از این دانست.
کیانا عرب شطرنج‌باز ایرانی‌الاصل مقیم آمریکا به دلیل کسالت در مراسم پایانی حضور نیافت.
محمدناصر نیکبخت استاندار همدان، امیر ملاحی دبیر فدراسیون شطرنج کشور و محمدابراهیم الهی تبار معاون سیاسی امنیتی استاندار همدان در مراسم اختتامیه حاضر شدند.
شطرنج‌بازان برتر این رقابت‌ها پس از دریافت جایزه نقدی خود به شمارش اسکناس‌های اهدایی پرداختند.
مترجم‌های ایرانی حاضر در این دوره از رقابت‌ها را نوجوانان تشکیل دادند که همگی مسلط به زبان انگلیسی بودند.

تبریک و تهنیت

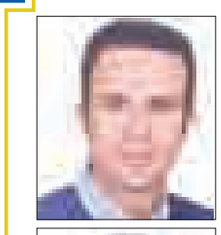

جناب آقای
بیژن حیدری
پزشک متخصص و متعهد و داور بین‌المللی فوتبال آسیا

جناب آقای
پیام حیدری
داور ارزنده و برتر بین‌المللی فوتبال آسیا

بی‌گمان کسب افتخار و قرار گرفتن در جمع داوران بین‌المللی و برتر آسیا (الیت) مرهون زحمات شبانه‌روزی شما عزیزان و برگ زرین و ماندگاری دیگر در تاریخ ورزش ایران اسلامی و استان همدان خواهد بود. ضمن تبریک این افتخار بزرگ موفقیت روزافزون شما را از درگاه خداوند سبحان خواستاریم.

بهروز فیروزبخت

پیشخوان

۱

رقیب رستمی در المپیک ۲۰۱٦ دوپینگی شد

تست دوپینگ وزنه‌بردار رومانیایی که در دسته ۸۵ کیلوگرم بازی‌های المپیک به مدال برنز رسید، مثبت اعلام شد.
به گزارش ورزش سه، رسانه‌های کشور رومانی اعلام کردند که تست "گابریل سینکرایان" دارنده مدال برنز المپیک ۲۰۱٦ ریو مثبت بوده است. سینکرایان در المپیک ریو و در دسته ۸۵ کیلوگرم وزنه‌برداری حضور داشت و پس از کیانوش رستمی و "تیان تائو" از چین به مدال برنز رسید.
هنوز ماده ممنوعه‌ای که این وزنه‌برداری رومانیایی استفاده کرده، اعلام نشده است. با توجه به اینکه سینکرایان برای دومین بار دوپینگش مثبت اعلام شده، به احتمال فراوان با محرومیتی حداقل ۸ ساله روبه‌رو می‌شود.
خبر دوپینگ این وزنه‌بردار هنوز از طرف فدراسیون جهانی این رشته تأیید نشده است.

۲

مصاف ۱۳ تیم کشتی آزاد و فرنگی در لیگ

نخستین مرحله از رقابت‌های لیگ باشگاه‌های کشتی کشور با حضور ۱۳ تیم در خرم‌آباد برگزار می‌شود.
به گزارش ورزش سه، این رقابت‌ها در ۲ رشته کشتی آزاد و فرنگی از امروز و به مدت ۲ روز در سالن تختی شهر خرم‌آباد برگزار می‌شود.
بر این اساس، تیم‌های بیمه رازی، سینا صنعت ایذه، آنزان ایذه، شهدای چهارم آذر اندیمشک، فلک الافلاک تهران، پیام نور خوزستان، هیأت کشتی قم و شادروان عزیزاله یگانه اندیمشک در کشتی فرنگی به مصاف هم می‌روند.
همچنین تیم‌های بیمه رازی، ستارگان ساری، رعد پدافند هوایی، پیام نور مازندران و هیأت کشتی استان البرز نیز در رقابت‌های کشتی آزاد شرکت کرده‌اند.

خبر

انتخاب ۳ جودوکار همدان برای حضور در مسابقات قهرمانی آسیا

اسامی تیم‌های ملی جودوی بانوان ایران در ۲ رده نوجوانان و جوانان به منظور حضور در مسابقات قهرمانی نوجوانان و جوانان آسیا از سوی نایب‌رئیس امور بانوان فدراسیون جودو اعلام شد.
به گزارش ایسنا، نایب‌رئیس هیأت جودو همدان گفت: تیم‌های نوجوانان و جوانان ایران روزهای ۱۵ و ۱٦ شهریورماه برای حضور در مسابقات قهرمانی آسیا به شهر کوچی هندوستان اعزام می‌شوند.
حانیه سزاواریگانه افزود: تیم‌های نوجوانان و جوانان ایران هر کدام در ۵ وزن در مسابقات قهرمانی آسیا در هندوستان حضور می‌یابند و از همدان ۳ جودوکار در ترکیب نهایی تیم ملی کشورمان انتخاب شده‌اند.
وی بیان کرد: لیلا سیاهوشی و مریم بربط در رده نوجوانان و شیوا جهانگیری در رده جوانان نمایندگان جودو همدان در ترکیب تیم ملی هستند. سزاواریگانه گفت: هر ۳ جودوکار همدانی سابقه شرکت در مسابقات آسیایی را دارند و با توجه به تجربه لازم، کسب مدال توسط آنان دور از دسترس نیست. وی افزود: این نفرات در طول سال زحمات زیادی را در اردوهای تیم ملی متحمل شدند و در نهایت از ٤ سهمیه ملی‌پوش، ۳ سهمیه آسیایی کسب کردیم.
نایب‌رئیس هیأت جودو همدان بیان کرد: هر ۳ جودوکار همدانی در پیکارهای داخلی تمامی حریفان خود را شکست داده‌اند و به لحاظ فنی از سطح بالایی برخوردارند.

روزنامه اجتماعی، سیاسی، فرهنگی، اقتصادی

The Message Of Madestan's History & Civilization & Culture

روزنامه همدان پیام

www.HamedanPayam.com

پیام تاریخ، تمدن و فرهنگ مادستان

چهارشنبه ● ۱۰ شهریورماه ۱۳۹۵ ● ۲۸ ذی‌القعده ۱۴۳۷ ● ۳۱ اوت ۲۰۱۶ ● شماره ۲۷۲۱

روزنامه صبح استان

صاحب امتیاز و مدیر مسئول: نصرت ا... طاقتی احسن

سردبیر: یدا... طاقتی احسن

نشانی: همدان، ابتدای خیابان مهدیه، روبروی دبیرستان شریعتی ساختمان پیام

صندوق پستی: ۶۶۶ - ۶۵۱۵۵

تلفن: ۳۸۲۶۴۴۳۳ (ویژه) نمابر: ۳۸۲۷۹۰۱۳

سردبیر: ۰۹۱۸۳۱۵۱۴۳۷ آگهی: ۳۸۲۶۴۴۳۳

لیتوگرافی و چاپ: پیام رسانه (۳۸۲۷۴۰۸۲ - ۰۸۱)

پایگاه اینترنتی.....www.Hamedanpayam.com

ارتباط با روزنامه.....۱۰۰۰۶۰۶۶

ارتباط با روزنامه.....info@Hamedanpayam.com

Hamedanpeyam@yahoo.com

ارتباط با مدیرمسئول.....modir@Hamedanpayam.com

ارتباط با سردبیر.....sardabir@Hamedanpayam.com

سرویس آگهی.....agahi@hamedanpayam.com

سرویس اشتراک.....eshterak@hamedanpayam.com

چاپخانه پیام رسانه.....litohoma@yahoo.com

اوقات شرعی

اذان ظهر	۱۳:۱۷
غروب خورشید	۱۹:۴۶
اذان مغرب	۲۰:۰۵
نیمه شب شرعی	۰۰:۳۴
اذان صبح فردا	۰۵:۲۰
طلوع خورشید فردا	۰۶:۴۷

» منبع: موسسه ژئوفیزیک تهران

آب و هوا

پیش‌بینی وضع هوا:

صاف تا کمی ابری وزش باد

شهرستان	همدان	ملایر	تویسرکان	نهاوند	کبودراهنگ	رزن	فامنین	فهاوند	اسدآباد	بهار
▲	۳۶	۳۶	۳۵	۳۶	۳۵	۳۶	۳۶	۳۶	۳۶	۳۵
	۱۵	۱۷	۱۹	۱۷	۱۵	۱۵	۱۵	۱۵	۱۵	۱۶
	۲۵	۳۰	۲۵	۳۰	۳۰	۳۰	۲۵	۳۰	۳۰	۳۰

حدیث:

امام علی(ع):

الهی! همین عزّت مرا بس که بنده تو هستم و همین افتخار مرا بس که تو خداوندگار من هستی

الخصال: ص ۴۲۰ ح ۱۴؛ دانش نامه امیرالمؤمنین (ع): ج۱۰، ص۲۵۸

دوبیتی باباطاهر

مو آن دل داده یکتا پرستم — که جام شرک و خود بینی شکستم

منم طاهر که در بزم محبت — محمد را کمینه چاکرستم

تـــازه‌ها

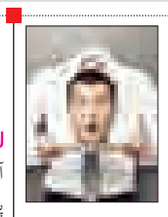

نخستین عمل پیوند سر روی یک روس

یک مرد روسی برای نخستین پیوند سر جهان، که دو پزشک در اوایل سال آینده آن را انجام می‌دهند داوطلب شده است.

به گزارش ایسنا، والری اسپیریدونوف-یک مرد ۳۱ ساله روسی که یک شرکت نرم‌افزار آموزشی را در منزل خود در شهر کوچکی در ولادیمیر روسیه راه‌اندازی کرده، از بیماری "وردینگ هافمن" رنج می‌برد و زندگی خود را بر روی صندلی چرخ‌دار سپری می‌کند.

بیماری وی یک بیماری دژنراتیو حرکتی است که از زمان جنینی بیمار را درگیر کرده و در دوران شیرخوارگی و کودکی پیشرفت می‌کند. این بیماری ژنتیکی بوده و معمولاً کشنده است.

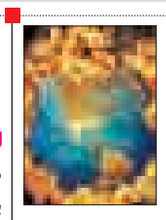

زمین از ۱۸۰ سال گذشته در حال گرم شدن است

مطالعات نشان داده است تغییرات آب‌وهوایی در عصر صنعتی و از ۱۸۰ سال پیش آغاز شده است.به گزارش ایسنا، تغییرات آب‌وهوایی خیلی پیش‌تر از آنچه تصور می‌کنیم آغاز شده است. بر اساس بررسی‌های انجام شده، این پدیده نگران‌کننده به دهه‌های ۱۸۳۰ و دوران صنعتی برمی‌گردد.نتایج بررسی‌ها نشان داده است گرم شدن کره زمین در مناطق استوایی و نیمکره شمالی از سال ۱۸۳۰ آغاز شده است، اما علت چیست؟ محققان گفتند: آغاز عصر صنعتی و افزایش قابل توجه گازهای گلخانه‌ای در جو منجر به تغییر آب‌وهوا و گرم شدن زمین شده است.

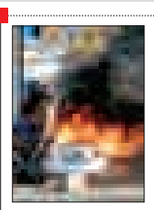

چرا بنزین زدن با موتور روشن اشتباه است؟

همه می‌دانیم که در لحظه سوخت‌گیری باید موتور خودرو را خاموش کنیم، اما چرا سوختگیری با موتور روشن خطرناک است؟ به گزارش ایسنا، کارشناس مسائل علمی اهل استرالیا در مورد اهمیت خاموش کردن خودرو در زمان سوخت‌گیری گفت: در شرایط طبیعی برای تولید آتش به ۳ جزء یک مثلث یعنی سوخت، اکسیدکننده یا اکسیژن هوا و گرما یا منبع جرقه نیاز است. کارل کراشنکی در ادامه افزود: آنچه که در فرایند سوخت‌گیری در جایگاه‌های عرضه محصولات نفتی باعث تعجب است، این است که راننده هنگام سوخت‌گیری باید خودروی خود را خاموش کند، اما خودروی پشت سر با فاصله کمتر از نیم متر با موتور روشن در صف منتظر است!

احراز دقیق‌تر هویت متخلفان رانندگی با فناوری جدید

پلیس راهنمایی و رانندگی نیویورک با استفاده از یک سیستم جدید شناسایی چهره توانسته بیش از ۱۰۰ متخلف را از ماه ژانویه تاکنون دستگیر کند. به گزارش ایسنا، این سیستم جدید به جای ٦٤ نقطه، به بررسی ۱۲۸ نقطه از چهره می‌پردازد که به طور چشمگیری شانس مطابقت تصاویر ثبت شده توسط دوربین‌های پلیس با تصاویر موجود در پایگاه داده راهنمایی و رانندگی افزایش می‌دهد.این ارتقای نرم‌افزار در کنار حالت‌های مقایسه جدید مانند سیاه و سفید کردن تصویر یا همپوشانی می‌تواند به شناسایی سریع‌تر دزدان و کلاهبردارانی منجر شود که قصد دارند با گواهینامه تقلبی فرار کنند.

در مریخ آب هست اما کم است

سازمان ملی فضایی آمریکا (ناسا) پیش‌تر از وجود جریان آب در سطح کره مریخ خبر داده و اعلام کرده بود که وجود حیات در مریخ غیرممکن نیست اما اکنون اثبات شده که میزان آب موجود در این سیاره بسیار کم است.به گزارش ایسنا، این نخستین مورد از کشف آب در سطح کره مریخ نبود، زیرا سال‌ها پیش مشخص شده بود که آب در دو قطب سیاره مریخ در شکل یخ زده و در جو آن وجود دارد اما کشف آب جاری روی سطح سیاره مریخ تازگی دارد.

آب موجود در سطح مریخ لزوماً باید حاوی نمک باشد تا در دمای یخبندان سطح مریخ یخ نزند.

گزارش

هنرمندان بی انگیزه‌اند

▪ جشنواره منطقه ای را بازگردانید

خبرنگار ملایر- مرکز هنرهای نمایشی، جشنواره منطقه‌ای را حذف کرده است در حالی که جشنواره منطقه‌ای بسیار می‌توانست انگیزه‌بخش باشد.

مهدی حبیبی سرپرست گروه نمایشی سپید و سیاه ملایر است که با بیش از یک دهه فعالیت سال‌ها در جشنواره‌های متعدد استانی و کشوری حضور داشته و افتخارات زیادی را برای شهرستان و استان کسب کرده است. وی بیشتر در حوزه تئاتر خیابانی فعالیت می‌کند.

با حبیبی گفت‌وگویی را در خصوص جشنواره تئاتر استانی انجام داده‌ایم.

به گفته وی برگزاری جشنواره تئاتر استانی در شهرستان‌ها به دو دلیل تأثیر مثبت دارد، نخست اینکه همه گروه‌های تئاتری فعالیت خود را بیشتر می‌کنند و پویایی و تحرک بین شهرستان‌ها افزایش می‌یابد به همین دلیل مخاطبان بیشتری کارها را می‌بینند و در طول ٤ روز علاقمندان در شهرستان‌ها می‌توانند کارهای بیشتری از استان ببینند.

حبیبی دومین امتیاز مثبت میزبانی شهرستان‌ها را توجه به بخش سخت‌افزاری سالن‌ها عنوان کرد و افزود: در شهرستان ملایر چند سالن درگیر برگزاری نمایش‌ها شده و جشنواره بهانه‌ای می‌شود سالن‌های نمایش از نظر سیستم نور، سخت‌افزار و فضای سالن مجهز شده و مورد بازسازی یا تغییر قرار گیرند. با اینکه مقداری بودجه نیز به شهرستان تزریق می‌شود.

وی در ادامه با بیان اینکه متأسفانه جشنواره استانی روند رو به عقب داشته و این خوشایند نیست بیان کرد: متأسفانه جشنواره از لحاظ مالی سودی ندارد، اگر بخواهیم نسبت به سال‌های گذشته نگاه کنیم حرکت رو به عقب داشته است و دلیل اصلی آن نیز هزینه است.

به گفته حبیبی این جشنواره ورودی جشنواره منطقه‌ای و فجر است اما متأسفانه سلایق مختلف دارد، گروهی ٦ ماه زمان برای تمرین صرف می‌کنند اما مبلغ اندکی می‌گیرند. طوری که به نسبت بسیاری از جشنواره‌های دیگر این مبلغ قابل قیاس نیست، بودجه بسیار تأثیرگذار است این هزینه بازگشتی ندارد، پس گروه‌های بسیاری شرکت نمی‌کنند.

وی دلیل دیگر استقبال نکردن گروه‌ها را از این جشنواره حذف جشنواره منطقه‌ای توسط مرکز هنرهای نمایشی بیان کرد و افزود: جشنواره منطقه‌ای بسیار می‌توانست انگیزه‌بخش باشد اما این مرحله حذف شد و کارها با ۳ داور در مرکز هنرهای نمایش بازدید می‌شود و این موضوع بهانه کار کردن را از هنرمندان نمایش گرفته است چرا که انگیزه بالایی برای حضور در بین گروه‌های سایر استان‌ها و نمایش بوده است.

نگاه صنعتی به گردشگری؛ لازمه توسعه

معاون سرمایه‌گذاری سازمان میراث فرهنگی، صنایع دستی و گردشگری لازمه رونق گردشگری را نگاه کردن به این بخش به عنوان صنعتی همچون صنعت بانکی و صنعت بیمه دانست و خواستار حمایت از سرمایه‌گذاران گردشگری در کشور شد.

به گزارش ایسنا، سعید شیرکوند گفت: «در دولت تدبیر و امید توجه به ظرفیت‌های گردشگری که در گذشته مورد کم‌توجهی قرار گرفته بود ضرورت یافت؛ این در حالی است که پیش از این حتی در برنامه پنجم توسعه کشور نامی از گردشگری به عنوان صنعت برده نشده بود.»

وی بیان کرد: «گردشگری بخشی از اقتصاد کشور است و نباید تنها به سفر کردن خلاصه شود؛ برای اینکه وقتی گردشگری را در سفر خلاصه کنیم، درآمدزایی به همراه نخواهد داشت. وقتی گردشگری به عنوان صنعت تعریف شود، فعالیت‌های سازمان یافته و مکانیزم عرضه و تقاضا بر آن حاکم می‌شود.»

شیرکوند گفت: «هم‌اکنون به دلیل نبود ساماندهی درست برای استفاده از ظرفیت و مواهب الهی گردشگری همچون دریا و جنگل، مخاطرات و آسیب‌های زیست‌محیطی و تخریب در این حوزه به وجود می‌آید. این درحالی است که با رعایت شاخص‌های مورد نظر، امور این بخش ساماندهی می‌شود تا صنعت پاک و سبز گردشگری که سال‌هاست از دیگر کشورها عقب مانده به جایگاه واقعی خود در کشور برسد.»

وی با انتقاد از اینکه برخی افراد در کشور گردشگری را هنجارستیز جامعه می‌دانند، بیان کرد: «در دهه گذشته که رشد گردشگران خارجی چند برابر شده، در سراسر کشور گزارشی از نادیده گرفتن ارزش‌های اخلاقی توسط این گردشگران گزارش نشده است.»

جشنواره منطقه‌ای موسیقی در همدان برگزار می‌شود

جشنواره دانشجویی موسیقی به صورت منطقه‌ای به همت انجمن موسیقی مرکز آموزش علمی کاربردی فرهنگ و هنر در استان همدان برگزار می‌شود.حسین جعفری رئیس مرکز آموزش علمی کاربردی فرهنگ و هنر همدان با بیان این خبر گفت: جشنواره فیلم خرمشهر و جشنواره منطقه‌ای موسیقی در همدان برگزار می‌شود و در آیین برگزاری این جشنواره‌ها از ظرفیت دانشجویان، هنرجویان و هنرآموزان این مرکز نیز استفاده می‌شود.

«تو چقدر شبیه منی» نقد شد

جلسه نقد کتاب «تو چقدر شبیه منی» نوشته محمدتقی جعفری‌تفضل در شهرستان رزن برگزار شد . در این برنامه که با همکاری اداره کتابخانه‌های عمومی و انجمن ادبی شهید مفتح رزن برگزار شد، رئیس فرهنگ‌وارشاد اسلامی شهرستان رزن گفت: برپایی جلسه‌های نقد و بررسی کتاب، در زمینه ارتقای سطح انجمن‌های ادبی تأثیرگذار است.به گزارش روابط عمومی اداره کل فرهنگ وارشاد اسلامی استان همدان، علی سیف‌یار افزود: نویسندگان و شاعران شهرستان رزن در سال‌های اخیر کتاب‌ها و آثار ارزشمندی در رشته‌های مختلف منتشر کرده‌اند. در این برنامه که با حضور جمال بیگ، منتقد برجسته کشوری برگزار شده بود، اعضای انجمن ادبی به شعرخوانی پرداخته و جمال بیگ مجموعه شعر کتاب «تو چقدر شبیه منی» را مورد نقد و بررسی قرار داد.

نمایشگاه عکس ملایر امروز به پایان می‌رسد

– به مناسبت هفته دولت، نمایشگاه عکس گروهی در مجتمع فرهنگی و هنری ملایر برپا شد. در این نمایشگاه ۲۵ اثر از شادی قزوینی، عباس ونایی، محسن مظهری و مهسان برزویان در موضوعات مختلف و با برداشت آزاد مستند اجتماعی، عکاسی ماکرو، عکاسی طبیعت، منظره و عکاسی پاناروما ۳٦۰ درجه از مکان‌های تاریخی و تفریحی شهرستان ملایر به نمایش گذاشته شده است. نوع عکس‌های ۳٦۰ درجه در این نمایشگاه، برای نخستین بار است که در سطح شهرستان به نمایش درآمده است.

این نمایشگاه تا امروز از ساعت ۸ تا ۱٤ در مجتمع فرهنگی و هنری واقع در شهرک ولیعصر(عج)، میدان قائم پذیرای بازدید علاقمندان است.

شیب آخر

بازگشت به سراشیبی

» سینا خرم‌رودی

همانطور که می‌دانید خطوط قرمز اطراف ما را به شدت فرا گرفته‌اند. این خطوط آنقدر به ما نزدیک‌اند که بعضی اوقات از شدت نزدیکی در اعضا جوارح‌مان هم فرو می‌روند. ولی ما این خطوط را دوست داریم چون باعث می‌شود که هر حرفی نزنیم و حواسمان جمع باشد.

به خاطر وجود این خطوط نازنین، خطر توقیف و ممنوعیت هر لحظه و هرجا، هر کسی را تهدید می‌کند. شما حتی اگر شجریان باشی، یعنی حتی اگر نماد موسیقی ایران هم باشی ممکن است ممنوع‌الصدا شوی. اگر شوالیه باشی و هم اندازه شهرام ناظری هم سیبیل داشته باشی، کسی از شما نمی‌ترسد و ممکن است مجوزت برای کنسرت لغو شود.

اگر گلزار باشی و چشمان به آن قشنگی و قیافه به آن ملوسی داشته باشی، ممکن است ممنوع‌الکار شوی. حتی ممکن است فرزاد حسنی باشی و آن همه سر و زبان داشته باشی اما بلأخره لغو و توقیف و ممنوع‌الکاری یک جور سراغت بیاید.

حتی ممکن است چندین سال رئیس‌جمهور باشی اما چند سال بعد ممنوع‌التصویر شوی.

در مورد روزنامه و مجله و امثالهم که خیلی راحت است، یک دو سه، توقیف. همین الان معلوم نیست من در خطوط بالایی چی نوشتم و شما چی دارید می‌خوانید، خط قرمز را باید رعایت کنی و اگر نکنی تعداد زیادی آدم از نان خوردن می‌افتند. اصلاً تعریف، نویسنده و خبرنگار خوب این نیست که طرف خوب می‌نویسد. خبرنگار خوب، خبرنگاری است که خط قرمزها را می‌شناسد.

همه این قواعد در مورد همه افراد صدق می‌کند به جز برخی نشریه‌ها که می‌توانند توی روز روشن فحش هم بدهند اما کسی به کارشان کاری نداشته باشد، حتی لغو مجوز هم بشوند اما کسی نتواند به وجود ابرو در بالای چشمانشان اشاره کند.

اما من به شخصه فرو رفتن خط قرمز در هر جای بدنم را به نوشتن مطلب در جایی که محدودیت ندارد ترجیح می‌دهم. اصلاً نوشتن یک خط مطلب در همدان پیام را به صد خط نوشتن در فلان نشریه ترجیح می‌دهم. یعنی مجبورم این را بگم.

خبـر

آثار ایرانی مندرج در فهرست کتاب‌های کودکان با نیازهای ویژه

فهرست کتاب‌های برگزیده برای کودکان با نیازهای ویژه هر دو سال یک‌بار توسط دفتر بین‌المللی کتاب برای نسل جوان IBBY منتشر می‌شود که کارهای ایرانی هم در این فهرست گنجانده شده است. فهرست شامل آثاری در گروه‌های متفاوت در زمینه‌های زیر است:

کتاب‌هایی که برای کودکان معلول تولید شده‌اند، آثاری که شخصیت‌های موجود در آن‌ها معلولیت و ناتوانی دارند، کتاب‌های پارچه‌ای و کتاب‌های تصویری که تمامی کودکان چه معلول و چه عادی بتوانند از آن‌ها لذت ببرند.

به گزارش مهر، این فهرست به صورت کاتالوگ در اختیار تمام شعبه‌های ملی در ٧٤ کشور عضو دفتر بین‌المللی کتاب برای نسل جوان قرار می‌گیرد، اصل آثار نیز در نمایشگاه‌های بین‌المللی بسیاری شرکت داده می‌شوند و سپس در کتابخانه عمومی کانادا، تورنتو «مرکز اسناد کتاب‌های کودکان و نوجوانان معلول» نگهداری می‌شوند.

سینـما

سینما

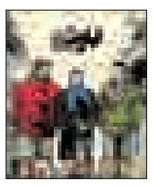

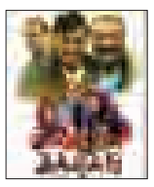

- قدس ۱ .....آبنبات چوبی
- قدس ۲.....من
- فلسطین ۱.....ناردون
- فلسطین ۲ .....من
- سینما کانون.....زاپاس - ایستاده در غبار
- بهمن ملایر.....بارکد
- آزادی تویسرکان.....رسوایی ۲
- کبودراهنگ.....بارکد