پیام تاریخ، تمدن و فرهنگ مادستان
|ISNN: 2322-4665|

روزنامه همدان پیام

www.HamedanPayam.com

پنجشنبه ● ۲۳ دی‌ماه ۱۳۹۵ ● ۱۳ ربیع‌الثانی ۱۴۳۸ ● ۱۲ ژانویه ۲۰۱۷
سال دوازدهم ● شماره ۲۸۲۴ ● ۱۲ صفحه روزنامه + پیام آدینه + نیازمندی‌ها ● ۵۰۰ تومان

ایران

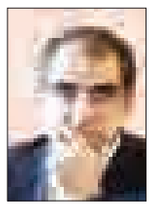

آیت‌ا... هاشمی گفتند نگذاریم شرایط به عقب برگردد

آ< ۴

مادستان

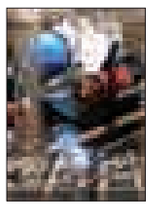

کارگروه اشتغال نهاوند با چاشنی رضایت

آ< ۳

انا لله و انا الیه راجعون

با نهایت تاسف و تاثر درگذشت جانسوز رئیس مجمع تشخیص مصلحت نظام

حضرت آیت‌ا... هاشمی رفسنجانی

را خدمت آحاد مردم شریف ایران و رهبر معظم انقلاب تسلیت عرض می‌نماییم

شهرداری و شورای اسلامی شهر کبودرآهنگ

بازار سیاه کارت تلفن در همدان

آ< ۶

کانال خبری همدان پیام در تلگرام | telegram.me/hamedapayam
کانال نیازمندی‌های روزنامه در تلگرام telegram.me/bazarehamedan

ارومیه پس از ۱۱ بازی نخستین شکست را تجربه کرد

تثبیت بلندقامتان همدان در جایگاه سوم

آ< ۷

بزرگداشت آیت‌ا... هاشمی رفسنجانی امروز در همدان برگزار می‌شود

دعوت مسئولان استان به تکریم تکیه‌گاه نظام

آ< ۲

خوف و رجا از آمار مصرف مواد مخدر

- در حالی که مسئولان شرایط موجود را خوب توصیف می‌کنند کارشناسان کاهش مصرف کنندگان را نگران کننده می دانند

آ< ۵

در پیام آدینه امروز می‌خوانید:

- گرانی ساختگی در بی‌قانونی
- اسب دلالان را نهادها زین کرده‌اند
- خط پایان حجره‌داری

یادداشت روز

قدردان ریشه‌ها باشیم

درگذشت آیت‌ا... هاشمی رفسنجانی، سیاستمدار کهنه‌کار و مبارز دیرین انقلاب اسلامی آنچنان که در تشییع با شکوه و میلیونی پیکر او و از حجم واکنش‌هاو نوع آن برمی‌آید، دربردارنده برجستگی و بزرگی شخصیت او در قاموس نظام جمهوری اسلامی است.در واقع غیر از این هم نباید انتظار داشت که درگذشت آیت‌ا... از تشعشعات رفتارهای دوران حیات او دور بماند و اینچنین سروصدا نکند. هرچند که برای شناخت شخصیت وی باید تا سال‌ها صبر کرد اما واکنش‌ها، پیام‌ها و نقل‌هایی که این روزها در مدح هاشمی می‌رود...

آ< ۲

یادداشت میهمان

محیط زیست و شوراهای اسلامی

شرایط نگران‌کننده محیط زیست در کلیه سطوح جهانی، ملی و محلی به‌گونه‌ای است که کمتر کسی را می‌توان یافت که دغدغه وضعیت کنونی آن را نداشته باشد. این نگرانی فراگیر را به مثابه یک فرصت باید قدر دانست و آن را به عزم همگانی برای برون‌رفت از شرایط حاضر تبدیل نمود. بدیهی است نیل از آن نگرانی به این عزم عمومی، سازوکاری را طلب می‌نماید که در جستجوی آن، نخستین مجرا و مسیری که به ذهن متبادر می‌شود، نهادهای مدنی هستند...

آ< ۵

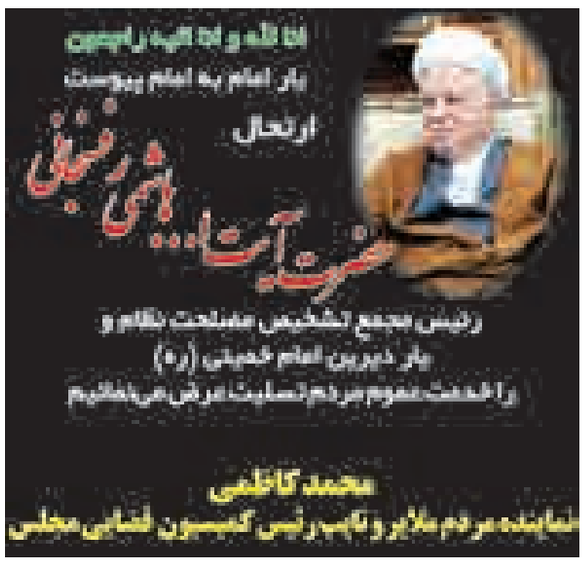

انا لله و انا الیه راجعون

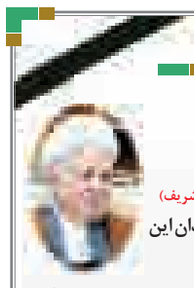

خبر ارتحال ملکوتی مجاهد نستوه و یار دیرین حضرت امام(ره) و مقام معظم رهبری (مد ظله العالی) حضرت آیت ا... هاشمی رفسنجانی (قدس سره الشریف) موجبات تاثر تمامی علاقمندان نظام اسلامی و ارادتمندان این فقیه عالیقدر در اقصی نقاط جهان تشیع را رقم زد؛

اینجانب نیز به نوبه خود این ضایعه جانگداز را به ساحت مقدس حضرت ولی عصر (ارواحنا فداه)، مقام معظم رهبری، دولت خدمت گذار تدبیر و امید، بیت مکرم ایشان و مردم شریف ایران اسلامی، بویژه مردم فرهیخته و فرهنگ مدار استان همدان و شهرستان ملایر، تسلیت و تعزیت عرض نموده و علو درجات آن فقید سعید را از درگاه ایزد منان مسالت دارم.

عبدالعظیم رضایی
معاون استاندار و فرماندار ویژه شهرستان ملایر

انا لله و انا الیه راجعون

با نهایت تاسف و تأثر، مصیبت رحلت عالم وارسته، روحانی مبارز و مجاهد نستوه حضرت آیت‌ا... هاشمی رفسنجانی رئیس فقید مجمع تشخیص مصلحت نظام و رییس هیات موسس و هیات امنای دانشگاه آزاد اسلامی را به حضرت ولیعصر (عج)، رهبر معظم انقلاب، ملت بزرگ ایران و خانواده معزز و معظم ایشان تسلیت عرض نموده ، از درگاه خداوند متعال برای آن مرحوم علو درجات و برای بازماندگان صبر جمیل و اجر جزیل مسألت می نماید.

رییس، مسئولین، استادان، کارکنان و دانشجویان
دانشگاه آزاد اسلامی همدان

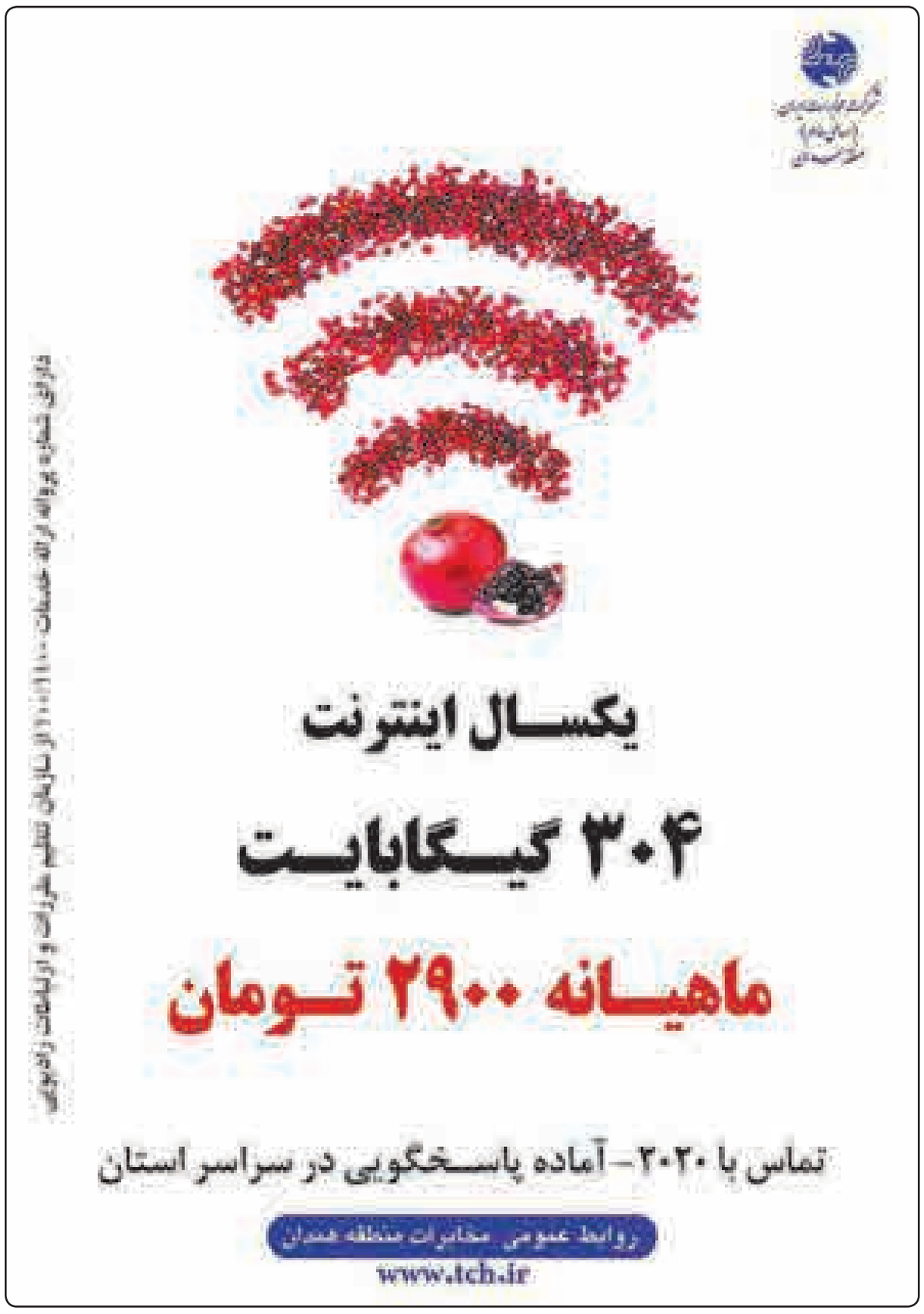

پیام تاریخ، تمدن و فرهنگ مادستان
The Message Of Madestan's History & Civilization & Culture
روزنامه همدان پیام
۲
پنجشنبه ● ۲۳ دی‌ماه ۱۳۹۵ ● شماره ۲۸۲۴
خبر
khabar@hamedanpayam.com

افتتاح فاز نخست کنارگذر غربی همدان تا خرداد ۹۶

مسئول پیگیری مصوبات سفر ریاست‌جمهوری به استان همدان از افتتاح فاز نخست کنارگذر غربی همدان به مساحت ۱۳ کیلومتر قبل از پایان خردادماه سال آینده خبر داد.

خسرو سامری در حاشیه بازدید از پروژه کنارگذر غربی همدان در جمع خبرنگاران، اظهار داشت: این پروژه به مساحت ۲۷/۸ کیلومتر از پلیس‌راه همدان- تهران آغاز می‌شود و تا صالح‌آباد ادامه می‌یابد و زمینه اتصال ۳ استان را به هم فراهم می‌کند. وی افزود: کنارگذر غربی همدان به منظور کوتاه شدن طول مسیر گردشگران استان‌های غربی از غار علیصدر می‌شود و همچنین میزان بار ترافیکی ورودی به شهر همدان را نیز کاهش می‌دهد.

مسئول پیگیری مصوبات سفر ریاست‌جمهوری به استان همدان با اشاره به اختصاص ۳۹/۹ میلیارد تومان اعتبار به این پروژه بیان کرد: پروژه کنارگذر غربی در حال حاضر ۱۶/۵ درصد پیشرفت فیزیکی دارد.

وی گفت: تاکنون ۱۰ کیلومتر از مجموع مسیر پروژه انجام شده است که از این میزان ۸ کیلومتر زیر اساس شده و ۳ کیلومتر از مسیر کنارگذر نیز آسفالت‌ریزی شده است.

سامری عنوان کرد: اگر تملک اراضی به موقع انجام شود فاز نخست پروژه کنارگذر غربی قبل از پایان خردادماه سال آینده به میزان ۱۳ کیلومتر افتتاح می‌شود.

وی با بیان اینکه تملک اراضی مورد نیاز کنارگذر غربی ۸ میلیارد تومان اعتبار نیاز دارد، افزود: ۴۵ میلیارد تومان تاکنون به این پروژه تخصیص یافته است.

مسئول پیگیری مصوبات سفر ریاست‌جمهوری به استان همدان با اشاره به اینکه تکمیل پروژه کنارگذر غربی ۹۰ میلیارد تومان اعتبار مصوب براساس برآورد اولیه دارد، تصریح کرد: امسال ۳۷ میلیارد تومان اعتبار برای ادامه عملیات اجرایی این پروژه ابلاغ شده است.

پل ها عامل افزایش تصادفات

▪ پلیس: مخالف پل سازی هستیم

» مریم بهرام‌گویا

رئیس پلیس راهور استان روز گذشته در جمع خبرنگاران از نقش برخی نهادها در تصادفات گلایه کرد و از مخالفت خود با ادامه پل‌سازی در همدان سخن گفت.

علی فکری دیروز در نشستی با خبرنگاران گفت: متأسفانه با اقدامات صورت گرفته سرعت خودروها در شهر افزایش یافته اما توجهی به موارد ایمنی نشده است.

وی با بیان اینکه در ۹ ماهه امسال ۶۷ نفر جان خود را در تصادفات از دست داده‌اند، افزود: عابران پیاده با ۵۸ درصد بیشترین قربانیان تصادفات هستند به طوری که در ۹ ماهه امسال ۳۹ عابر پیاده جان خود را از دست داده است.

فکری به آمار مجروحان تصادفات رانندگی اشاره کرد و گفت: ۲ هزار و ۶۲۱ نفر در تصادفات مجروح شدند که عابران پیاده نیز بیشترین مجروحان را به خود اختصاص داده و پس از آن سرنشینان خودرو به دلیل نبستن کمربند ایمنی بیشترین آسیب و صدمه را متحمل شده‌اند.

وی توجه نکردن به جلو را بیشترین دلیل تصادفات عنوان کرد و افزود: رعایت نکردن حق تقدم عبور، انحراف به چپ و راست و حرکت با دنده عقب از دیگر دلیل‌های تصادفات است.

رئیس پلیس راهور ادامه داد: بر اساس تجزیه و تحلیل‌ها ۷۵ درصد فوتی‌های تصادفات آقایان هستند و ۷۹ درصد تصادفات نیز در شرایط آب‌وهوایی مناسب رخ داده است.

به گفته فکری، ۷۴ درصد تصادفات در روز رخ داده و بیشترین سن مقصران در تصادفات ۲۷ تا ۳۴ سال است همچنین خودروهای سواری با هزار و ۹۳۴ فقره بیشترین سهم را در تصادفات داشته‌اند.

وی از صدور اولیه ۳۱ هزار و ۱۸۱ جلد گواهینامه خبر داد و خاطرنشان کرد: در ۹ ماهه امسال ۷ هزار دستگاه موتورسیکلت و ۷ هزار و ۷۹۹ دستگاه خودرو نو شماره‌گذاری و به چرخه حمل‌ونقل استان اضافه شده‌اند.

۶ دستگاه اجرایی در تصادفات سهم داشته‌اند

رئیس پلیس راهور با اشاره به توقیف ۸ هزار و ۸۰۰ دستگاه خودرو متخلف و مزاحم در استان گفت: در سال‌جاری ۲۲ هزار دستگاه موتورسیکلت متخلف توقیف و روانه پارکینگ شده و ۷ هزار و ۱۹۱ خودرو نیز اسقاط و از چرخه حمل‌ونقل خارج شده است.

فکری با بیان اینکه در سال‌جاری سهم دستگاه‌های اجرایی در تصادفات نیز مشخص شده است، افزود: اگر نهاد، سازمان و شرکتی به دلیل تخلف، قصور و یا کوتاهی در انجام امور در تصادفات سهمی داشته باشد، قطعاً مقصر شناخته و مسئولیت جبران خسارت نیز بر عهده آنان است.

به گفته او در بررسی‌های کارشناسان راهنمایی و رانندگی مشخص شده که ۶ دستگاه اجرایی در تصادفات سهم داشته‌اند.

شهر همدان بیشترین فوتی‌ها را دارد

وی بیشترین تصادفات فوتی را در شهر همدان عنوان کرد و گفت: همدان در ۹ ماهه امسال ۴۰ فوتی بر اثر سوانح رانندگی داشته که بیشترین تصادفات فوتی‌ها نیز در بلوارها صورت گرفته است.

رئیس پلیس راهور در بخش دیگری از سخنانش از بلوار فرودگاه (بلوار سردار شهید همدانی) به عنوان مخاطره‌آمیزترین معبر در تصادفات یاد کرد و افزود: در حال حاضر به بلوار سردار شهید همدانی دو خط عبور اضافه و این معبر تعریض شده در حالی که موارد ایمنی در این بلوار در نظر گرفته نشده است.

جان مردم در بلوار فرودگاه در خطر است

فکری با بیان اینکه در بلوار فرودگاه ۶ فقره تصادف فوتی در سال‌جاری رخ داده، اظهار کرد: متأسفانه در این بلوار با اقدامات انجام شده سرعت خودروها افزایش پیدا کرده و به دلیل رعایت نشدن موارد ایمنی جان مردم در این بلوار در خطر است.

وی با بیان اینکه ایمن‌سازی معابر باید در اولویت کار شهرداری باشد، خاطرنشان کرد: تاکنون پل‌هایی در همدان ساخته شده که تا حدودی نیاز بوده اما از این پس ما مخالف احداث و ایجاد پل در سطح شهر هستیم؛ زیرا با احداث پل‌ها سرعت خودروها افزایش می‌یابد و این موضوع بدون در نظر گرفتن موارد ایمنی مشکلاتی را ایجاد می‌کند.

رئیس پلیس راهور متذکر شد: پل چند مزایا دارد، اما معایب آن بیشتر است؛ زیرا ضمن از بین بردن فضا و منظره شهری، باعث تصادفات زیادی می‌شود به همین دلیل اصلاحات ترافیکی بهترین گزینه هستند.

فکری با بیان اینکه برای حل مسائل ترافیکی باید به دنبال علم روز دنیا باشیم، گفت: اکنون وقت آن رسیده وسائل نقلیه عمومی را به‌گونه‌ای به روز کنیم تا اقبال عموم برای استفاده از این وسائل بیشتر شود.

باید به سمت قطار شهری پیش رویم

به گفته وی، باید به سمت قطار شهری پیش رویم؛ زیرا دیگر Brt برای همدان جوابگو نیست.

رئیس پلیس راهور یادآور شد: با قطار شهری آینده حمل‌ونقل همدان تا ۴۰ سال آینده تضمین خواهد شد و مشکلی از نظر آلایندگی و کمبود فضا نخواهیم داشت.

وی همچنین از فعالیت ۲۴ ساعته دوربین‌های ثبت سرعت و تخلفات در شهر همدان خبر داد و اظهار کرد: بیشتر بلوارهای همدان زیر چتر دوربین‌های ثبت تخلفات هستند و تمامی دوربین‌ها سرعت خودروها را نیز ثبت و ضبط می‌کنند.

بزرگداشت آیت‌ا... هاشمی رفسنجانی امروز در همدان برگزار می‌شود

دعوت مسئولان استان به تکریم تکیه‌گاه نظام

در سومین روز از درگذشت آیت‌ا... هاشمی رفسنجانی همدانی‌ها به پاس یک عمر مجاهدت و تلاش یار دیرین امام و رهبری امروز قرار است در مراسمی باشکوه و همگانی یاد و نام این شخصیت نظام اسلامی را گرامی بدارند. پیش از این نماینده ولی فقیه در استان و امام‌جمعه همدان در ستاد گرامیداشت آیت‌ا... هاشمی رفسنجانی از مردم استان خواسته بود که در مراسم یادبود یار امام و رهبری حضوری همسنگ ایام شهادت سردار شهید حسین همدانی را تکرار کنند. روز گذشته نیز آیت‌ا... محمدی و استاندار همدان در پیامی مشترک با حماسه وحدت و اقتدار ملی خواندن تشییع پیکر آیت‌ا... هاشمی در تهران از مردم شریف و قدرشناس استان دعوت کردند که "در مجلس بزرگداشت حضرت آیت‌ا... هاشمی رفسنجانی در همدان و سایر شهرستان‌های استان حضوری شایسته داشته باشند".

مراسم یادبود آیت‌ا... هاشمی رفسنجانی قرار است صبح امروز از ساعت ۱۰ الی ۱۲ در حسینیه امام خمینی شهر همدان برگزار شود. سخنران ویژه این مراسم نیز آیت‌ا... دری نجف‌آبادی نماینده ولی فقیه در استان مرکزی خواهد بود.

تکریم آیت‌ا... هاشمی تکریم نظام است

مشاور استاندار و مدیرکل روابط عمومی استانداری همدان در این‌باره با دعوت از مردم استان برای حضور در این مراسم تکریم آیت‌ا... هاشمی رفسنجانی را تکریم نظام، انقلاب، امام(ره) و رهبری دانست.

به گزارش اداره کل روابط عمومی استانداری همدان، احسان شهابی گفت: بی‌تردید آیت‌ا... هاشمی رفسنجانی سهم بزرگی در نهضت اسلامی ایران قبل از انقلاب و پس از پیروزی انقلاب اسلامی دارد و مشی اعتدال وی سبب وحدت و انسجام ملی بود.

وی تصریح کرد: مطمئن هستیم که مردم شریف، قدرشناس و همیشه در صحنه استان همچون گذشته با حضور پرشور خود در این مجالس، از این مجاهد خستگی‌ناپذیر تجلیل خواهند کرد؛ چراکه تکریم آیت‌ا... هاشمی در اصل، تکریم نظام، انقلاب، امام(ره) و رهبری است.

اما روز گذشته نیز در دانشگاه بوعلی‌سینا مراسم یادبودی برای رئیس فقید مجمع تشخیص مصلحت نظام با حضور اساتید و دانشجویان این دانشگاه برگزار شد.

خستگی‌ناپذیری آیت‌ا... هاشمی درس بزرگی برای جامعه است

در این مراسم معاون نهاد نمایندگی مقام معظم رهبری در دانشگاه بوعلی‌سینا گفت: آیت‌ا... هاشمی‌رفسنجانی ۶۰ سال در به ثمر رساندن اهداف انقلاب اسلامی تلاش و مجاهدت کرد که تلاش خستگی‌ناپذیر او درس بزرگی برای افراد جامعه است.

حجت‌الاسلام والمسلمین فاطمی‌پور با بیان اینکه آیت‌ا... هاشمی‌رفسنجانی چندین‌بار تا مرز شهادت پیش رفت، تصریح کرد: این بدان معناست که وی آماده بود تا جان خود را به انقلاب اسلامی هدیه کند و این بسیار باارزش و ارزشمند است، آیت‌ا... هاشمی ۶۰ سال در به ثمر رساندن اهداف انقلاب اسلامی تلاش و مجاهدت کرد که تلاش خستگی‌ناپذیر او درس بزرگی برای افراد جامعه است.

معاون نهاد نهایندگی رهبری در دانشگاه بوعلی‌سینا ادامه داد: به تعبیر مقام معظم رهبری آیت‌ا... هاشمی‌رفسنجانی خود را خرج انقلاب اسلامی کرد و هیچگاه از نظام جمهوری اسلامی خروج نکرد و شاخصه‌هایی که در افراد جامعه اسلامی برای کمک به مسیر ولایت باید وجود داشته باشد، در ایشان به خوبی شکل گرفته بود.

مصلی نهاوند امروز در سوگ یار دیرین انقلاب است

در نشست مشترک ستاد هماهنگی ارتحال آیت‌ا... هاشمی رفسنجانی و دهه فجر، اعلام شد که مراسمی به مناسبت ارتحال یار دیرین امام، انقلاب و رهبری برگزار می‌شود.

این مراسم روز پنجشنبه(امروز) در مصلی شهرستان نهاوند، ساعت ۱۰ صبح با همکاری بنیاد شهید و حضور عموم مردم برگزار خواهد شد.

امام‌جمعه نهاوند در این نشست با تأکید بر برگزاری شایسته این مراسم ارتحال، رکن اصلی به ثمر رسیدن انقلاب را امام خمینی(ره) و دو شخصیت شاخص و اثرگذار در به ثمر رسیدن انقلاب را پس از امام خمینی(ره)، رهبری و آیت‌ا... هاشمی رفسنجانی اعلام کرد .حجت‌الاسلام عباسعلی مغیثی‌نیا ادامه داد: امید است ما هم با الگوبرداری از ابعاد زندگی این شخصیت برجسته و انقلابی، با ولایتمداری بتوانیم، هرچه در توان داریم در خدمت خلق و جامعه به کار بگیریم.

ملایری ها پیش قدم در بزرگداشت آیت ا... هاشمی

سه‌شنبه هفته جاری هم مراسم بزرگداشتی برای آیت‌ا... هاشمی رفسنجانی در شهرستان ملایر برگزار شد.

مردم ملایر در این مراسم که از ساعت ۱۴:۳۰ دقیقه در مسجد جامع این شهرستان برگزار شد، حضوری گسترده و باشکوه داشته و یاد و خاطره این یار دیرین امام(ره) را گرامی داشتند.

یکی از مدرسان حوزه و دانشگاه در این مراسم با بیان اینکه علمایی چون آیت‌ا... هاشمی مرزبانان عقاید مردم بودند، اظهار کرد: نگاه این شخصیت بزرگ نظام جمهوری اسلامی نگاه امیرکبیر بود.

حجت‌الاسلام ابوالفضل صابری‌اراکی با تأکید بر اینکه آیت‌ا... هاشمی‌رفسنجانی در ۱۴ سالگی هجرتی هدفمند از روستای بهرمان به شهر قم داشت، اظهار کرد: جوانان نخبه باید از این شخصیت بزرگ درس بگیرند و به آینده خود هدفمند نگاه کنند.

وی تاکید کرد: آیت‌ا... هاشمی همواره همراه رهبری و ولایتمدار بود و در سخنان خود همیشه عنوان می‌کرد که هیچکس همانند من عاشق رهبری نیست، چرا عده‌ای طبل جدایی می‌زدند، آنها چه سودی از این کار می‌بردند.

یادداشت روز

قدردان ریشه‌ها باشیم

» سعید زارع صفا

درگذشت آیت‌ا... هاشمی رفسنجانی، سیاستمدار کهنه‌کار و مبارز دیرین انقلاب اسلامی آنچنان که در تشییع با شکوه و میلیونی پیکر او و از حجم واکنش‌هاو نوع آن برمی‌آید، دربردارنده برجستگی و بزرگی شخصیت او در قاموس نظام جمهوری اسلامی است.

در واقع غیر از این هم نباید انتظار داشت که درگذشت آیت‌ا... از تشعشعات رفتارهای دوران حیات او دور بماند و اینچنین سروصدا نکند. هرچند که برای شناخت شخصیت وی باید تا سال‌ها صبر کرد اما واکنش‌ها، پیام‌ها و نقل‌هایی که این روزها در مدح هاشمی می‌رود، نشان‌دهنده ابعادی از شخصیت و نقش وی بوده که نسل سوم را بیشتر با زوایای زندگی این سیاستمدار معتقد و مؤمن به انقلاب آشنا می‌سازد.

آنچه که پس از رحلت آیت‌ا... هاشمی از زبان فعالان سیاسی در داخل کشور و مسئولان نظام شنیده شد، یک دریافت دارد و آن اینکه شخصیت هاشمی آنقدر بزرگ بود که نمی‌توانسته نظر حتی جریان‌های منتقد و بعضاً مخالف وی را به تحسین وانداردد. این تحسین حتی اگر از باب عادت مرسوم ایرانیان برای درگذشت اشخاص -که معمولاً این زمان به یاد خوبی‌های شخص درگذشته می‌افتند- میزان و حرارتش در جبهه‌ای که برهه‌ای روز و شب نقد هاشمی می‌کردند، جای شگفتی و البته عبرت داشته است.

گفتن ابعاد شخصیت و خدمات آیت‌ا... هاشمی رفسنجانی در طول تاریخ انقلاب و نظام جمهوری اسلامی تکرار مکررات است اما غصه اینجاست که چنین جایگاه و ذخیره‌ای با ظرفیت برانگیختن واکنش‌هایی در سطح منطقه و دنیا چرا در زمان حیات از چشم‌ها دور ماند و غبار آلودگی‌ها دیدن آن را محدود کرد.

هاشمی رفسنجانی شخصیتی بود که هزینه‌های بسیاری برای به ثمر نشستن انقلاب متحمل شد اما این هزینه‌ها در دوران پس از پیروزی به رشد و بالندگی وی در کوران حوادث و سترگی مسئولیت انجامید و درخت تنومندی پدید آورد که سایه‌اش تا سال‌ها بر سر نسل‌های بعد محسوس خواهد بود.

چنین ذخیره و ظرفیتی اما در سال‌های تلخ‌کامی و آزردگی علاقمندان به نظام، مورد هتک حرمت و پیشروی‌های ناجوانمردانه ای قرار گرفت که مغفولانه و نادانانه، عده‌ای دم از حذف او از انقلاب زدند. راه اشتباه و نشدنی که با نکوهش رهبر فرزانه انقلاب روبه‌رو شد تا نشان بدهند که قدر زر را باز هم زرگر می‌شناسد.

آیت‌ا... هاشمی رفسنجانی امروز از میان ما رفته و تاریخ بلندی از کنش‌ها و گفته‌های خود را به جای گذاشته است. او فرزند انقلاب بود و جوانی و میانسالی‌اش را در راه تثبیت نظام نهاد و دوران پختگی و کهنسالی را هم صرف رهبری و برنامه‌ریزی نهادها و جریانات کرد که در همه آنها نیت وی اعتلای نظام و تقویت جایگاه ایران بر پایه توسعه بود.

اکنون که مخالف و موافق بالاتفاق زبان به بیان ظرفیت‌ها و خصایص پنهان مانده و گفته نشده آیت‌ا... گشوده‌اند حسرت روزهای بودن با او و در عین حال غفلت از او را می‌خوریم که چرا با داشته‌ها و نخبگان آن می‌کنیم که با بیگانگان نمی‌کنند.

عبرت روزهای تلخ رفته بر شخصیتی چون مرحوم آیت‌ا... هاشمی این خواهد بود که استوانه‌ها، دلسوزان واقعی و پرچمداران نظام را نه با حب خود دوست بداریم و نه به بغض خود برانیم. به حتم رفتار رهبر انقلاب با آیت‌ا... هاشمی رفسنجانی که در پیام تسلیتشان نیز نمود دارد خطی درشت را پیش روی ما در حفظ داشته‌ها می‌گذارد که ریشه‌ها را باید نگهدار باشیم و قدرشان را بدانیم.

ناکام ماندن جوان ۲۰ ساله در انتقام از دوستش

جوان مسلح در شهرک امید اکباتان خلع سلاح شد

روز دوشنبه(۲۰ دی‌ماه)جوان ۲۰ ساله‌ای در شهرک امید اکباتان با اسلحه کلت کمری قصد انتقام از دوستش را داشت که با مشاهده پلیس اسلحه را به سمت شقیقه خود نشانه گرفت.

فرمانده انتظامی شهرستان همدان در این‌باره گفت: در پی خبری مبنی بر یک فقره تهدید با اسلحه گرم در شهرک امید اکباتان، مأموران کلانتری ۱۶ شهید مدنی با حضور در محل مشاهده کردند جوان ۲۰ ساله‌ای با در دست داشتن یک قبضه کلت کمری در جلوی یکی از واحدهای آپارتمان محل حادثه اقدام به تهدید شخصی در داخل واحد مسکونی می‌کند، که فرد مسلح با دیدن مأموران اسلحه را به سمت سر خود نشانه رفت و تهدید به خودکشی کرد.پژمان قویمی افزود: مأموران با نزدیک شدن به نامبرده، وی را به آرامش دعوت کردند و پس از مدتی صحبت، با اقداکی غافلگیرانه وی را خلع سلاح و دستگیر کردند.

به گفته قویمی، این جوان دانشجوی یکی از دانشگاه‌های همدان است که در اعترافاتش انگیزه خود را اختلاف با دوستش عنوان کرده است. فرمانده انتظامی شهرستان همدان گفت: متهم پس از تشکیل پرونده با دستور قضایی روانه زندان شد و تحقیقات در این خصوص ادامه دارد.

تقدیر و تشکر
جناب آقای
علی زندی
ریاست محترم بانک سپه شهرستان بهار
بدینوسیله از تلاش‌های بی شائبه جنابعالی و همکارانتان
صمیمانه تشکر و قدردانی می‌نماییم
جمعی از فرهنگیان، کشاورزان و
مغازه داران شهرستان بهار

shenide@hamedanpayam.com

شنیده‌ها

۱- سرپرست بخشداری صالح‌آباد منصوب شده است. گویا خانلر از نیروهای با تجربه استانداری عهده‌دار این مسئولیت شده است. گفتنی است این انتصاب در ادامه انتصابات سیاسی برای برگزاری انتخابات سال ۹۶ است.

۲- آزادراه همدان- کرمانشاه ساخته می‌شود. گویا ساخت آزادراه همدان- کرمانشاه یک شرکت ایتالیایی واگذار می‌شود. گفتنی است فاصله استان با استان‌های مجاور با آمدن قطار و ادامه ساخت آزادراه‌ها در حال کاهش است.

۳- رئیس انجمن ایمنی زیستی ایران از تولید محصولات تراریخته در ایران استقبال کرده است. گویا وی گفته اگر محصولات تراریخته می‌توانند جای مصرف سم و کود را بگیرند باید از آنها استقبال کرد. گفتنی است برخی از علما خواستار محدودیت برای استفاده از این محصولات شده‌اند.

۴- جایگاه‌های عرضه فرآورده نفتی و سی‌ان‌جی استان باید با برندی مشخص فعالیت کنند. گویا بر اساس دستورالعمل‌های اعلام شده از این پس جایگاه‌های عرضه فرآورده نفتی و سی‌ان‌جی، تحت پوشش برند و در قالب شرکت‌های زنجیره‌ای توزیع فرآورده نفتی و سی‌ان‌جی فعالیت خواهند کرد. گفتنی است از این پس به جای راه‌اندازی پمپ بنزین‌های جداگانه که هریک در مالکیت یک مالک حقیقی قرار دارد برندهایی برای جایگاه‌های عرضه سوخت تشکیل و هر یک نیز تعدادی جایگاه را زیر پوشش قرار خواهند داد.

۵- خبرنگاران اصفهانی بی‌صبرانه منتظر نشست خبری ماهیانه فرمانده انتظامی استان اصفهان هستند. گویا اجرای حکم شلاق برای یک خبرنگار نجف‌آبادی با شکایت این فرماندهی دلیل این انتظار است. گفتنی است حیرت از آنجا است که خبرنگاری به دلیل نوشتن یک عدد اشتباه در خبر خود که در یک سایت خبری منتشر شده به شکایت نیروی انتظامی نجف‌آباد ۴۰ ضربه شلاق خورده است!

خبرویژه

بیاییم به جای دیوار پل بسازیم

رئیس‌جمهوری در پیامی توییتری با اشاره به بدرقه باشکوه پیکر آیت‌ا... هاشمی رفسنجانی، خواستار استفاده از این فضا برای ایجاد دوستی و وحدت ملی شد.

در توئیت رئیس‌جمهوری به دنبال وداع میلیونی مردم و مسئولان نظام با آیت‌ا... هاشمی یار دیرین امام و رهبری آمده است: امروز برای وداع با آن مرد تاریخ‌ساز همه آمده بودند، بیاییم از این فضا برای دوستی، آشتی و وحدت ملی استفاده کنیم. به جای دیوار، پل بسازیم.

خبر

افزایش ۱۵ دقیقه ای جمعیت استان

▪ در یک ساعت ۴ نوزاد به دنیا می آیند

امسال میزان ولادت‌ها در همدان کاهش داشته است.

مدیرکل ثبت احوال استان همدان، از ثبت ۲ هزار و ۸۲۷ واقعه تولد در هر ماه خبر داد و گفت: در طی ۹ ماهه اخیر هر یک ساعت ۴ نوزاد در همدان به دنیا می‌آید. محمود علیپور، به شبستان با بیان اینکه به ازای هر ۱۰۰ دختر ۱۰۷ نفر پسر در استان به دنیا می‌آید، افزود: ۶۶ درصد متولدین شهری و ۴۴ درصد روستایی بوده است.

وی تصریح کرد: نرخ ولادت در همدان نسبت به میانگین کشوری کمتر بوده است به طوری که بالاترین میزان تولد در خردادماه امسال به ثبت رسیده و از شهریورماه شاهد کاهش ولادت در استان بوده‌ایم.

به دنبال افزایش سکته و سرطان در همدان

طرح غربالگری سرطان میانسالان اجرا می‌شود

معاون فنی مرکز بهداشت استان همدان از اجرای برنامه غربالگری سرطان برای میانسالان خبر داد و گفت: در این برنامه توجه به انواع سرطان بویژه سرطان‌های سینه، کولورکتال و سرویکس در دستور کار است.به گزارش تسنیم علی عطایی در نشست هماهنگی برنامه‌های هفته ملی مبارزه با سرطان با اشاره به روند رو به رشد بروز بیماری‌های غیرواگیر در کشور و استان بیان کرد: میزان سکته‌های قلبی و مغزی، سرطان‌ها و دیابت در استان همدان افزایش یافته است.

امسال پرونده ساماندهی مزار شهدا بسته می شود

مدیرکل بنیاد شهید استان همدان با بیان اینکه ساماندهی قبور شهدا از سال ۸۳ آغاز شده و تاکنون ۷ هزار و ۲۳۹ مزار ساماندهی شده است گفت: تعداد ۱۲۰ مزار برای ساماندهی تا پایان امسال باقیمانده است.

ناصر عارف در گفت‌وگو با فارس با بیان اینکه استان همدان در ساماندهی مزار شهدا یکی از استان‌های پیشتاز است اظهار کرد: با اعتبارات در نظر گرفته شده مصمم به ساماندهی مزار شهدا تا پایان سال هستیم.مدیرکل بنیاد شهید و امور ایثارگران استان همدان با اشاره به اینکه اعتبارات در نظر گرفته شده بستگی به اعتبارات دولت دارد خاطرنشان کرد: تصمیم بر آن شده که ۶۰ درصد اعتبارات لازم برای ساماندهی به این مهم اختصاص یابد.

پیام تاریخ، تمدن و فرهنگ مادستان
The Message Of Madestan's History & Civilization & Culture
روزنامه همدان پیام
۳
پنجشنبه ● ۲۳ دی‌ماه ۱۳۹۵ ● شماره ۲۸۲۴
مادستان
madestan@hamedanpayam.com

ملحمدره دومین روستای گردشگری استان نیازمند توجه است

با تأکید بر شتاب گرفتن بهسازی روستای ملحمدره، بهبود وضعیت کالبد این روستا لازمه رونق گردشگری است.
فرماندار اسدآباد در گفت‌وگو با ایرنا اظهار کرد: روستای ملحمدره با توجه به پتانسیل طبیعی، وضعیت توپوگرافی منطقه و بافت مسکونی یکی از روستاهای مهم هدف گردشگری استان است.
حسین افشاری بیان کرد: این روستا ظرفیت بسیار بالایی برای جذب گردشگر و مسافر در چهار فصل دارد.وی با اشاره به تهیه طرح هادی روستای ملحمدره توسط بنیاد مسکن گفت: بهسازی روستا در قالب طرح هادی انجام خواهد شد.
افشاری به نگهداری و مراقبت از بافت سنتی و با ارزش روستا تأکید کرد و افزود: در اجرای عملیات بهسازی هویت تاریخی و فرهنگی روستا حفظ شود.
وی از اهالی روستا خواست در ساخت‌وساز و تعمیر خانه‌های خود از به کار بردن مصالح مدرن اجتناب کنند و با نظر کارشناسان میراث فرهنگی از مصالح بومی استفاده کنند. فرماندار اسدآباد همچنین گفت: با مشارکت مردم و استفاده از توان تخصصی شهرستان می‌توانیم آینده خوبی را از لحاظ اشتغال و درآمدزایی و رونق گردشگری برای این روستا رقم بزنیم.
بخشدار مرکزی اسدآباد هم به آماده‌سازی خانه بوم‌گردی در ملحمدره اشاره کرد و گفت: دومین خانه بوم‌گردی استان همدان پس از روستای ورکانه شهرستان همدان در روستای هدف گردشگری ملحمدره آماده می‌شود.
هاشم صوفی بیان کرد: این طرح به ترویج فرهنگ گردشگری و جذب مسافر در روستا کمک می‌کند. وی افزود: به این منظور یکی از خانه‌های قدیمی روستا بازسازی شده و سعی بر این است تا میهمانان با شیوه سنتی زندگی در این روستا آشنا شده و از غذاهای محلی آنجا استفاده و در محیطی طبیعی سفر خود را به انجام برساند.
صوفی گفت: خانه بوم‌گردی محلی برای اسکان مسافران است و برخلاف هتل‌ها که ویژگی یکسانی دارند، دارای ویژگی خاص محیطی و به نوعی اقامتگاهی محلی است.

کارگروه اشتغال نهاوند با چاشنی رضایت

نهاوند- میترا عباسی- خبرنگار همدان‌پیام: روزگذشته پنجمین کارگروه اشتغال و سرمایه‌گذاری شهرستان نهاوند با ۴۵ دقیقه تأخیر برگزار شد؛ کاگروهی که با حضور ۳ مدیرکل استان، مدیرکل صندوق کارآفرینی امید استان، مدیرکل تعاون، کار و رفاه اجتماعی و مدیر کل کمیته امداد امام خمینی(ره) استان همراه بود.
این نشست با محوریت بررسی ۳ دستور کار، شامل ارائه گزارش کمیته امداد برای تسهیلات اشتغال به مددجویان، ارائه گزارش از اشتغال‌های ثبت شده در سامانه رصد و ارائه گزارش از وضعیت تسهیلات اشتغالزایی بانک‌ها تشکیل شد
در این نشست ۹۵ دقیقه‌ای که انتظار می‌رفت حضور مدیران کل موجب شود کمی متفاوت تر از سایر نشست‌ها برگزار شود و مشکلات واحدهای تولیدی، مشکل اشتغال در شهرستان و... مورد بحث و گفت‌وگو قرار گیرد.
اما متأسفانه مسئولان شهرستان کمتر از این فرصت پیش آمده، استفاده کردند و کارگروه اشتغال این‌بار هم کما فی سابق، تنها به ارائه گزارش از سوی مسئولان گذشت. هرچند در این میان نباید از چاشنی رضایت مسئولان استانی از کارگروه اشتغال و سرمایه‌گذاری نهاوند هم غافل بود.
همچنین مطالبه‌ای از سوی مسولان شهرستان در این کارگروه از مدیران کل مطرح نشد؛ اما مسأله‌ای که نباید مغفول بماند، ابراز خرسندی مدیران کل از وضعیت اشتغال شهرستان، جذب اعتبارات، تشکیل نشست‌های رفع موانع و ستاد تسهیل در نهاوند بود که نشان می‌دهند به‌رغم کاستی‌هایی که در بحث حل مشکلات تولیدکنندگان و حل مسأله اشتغال وجود دارد، اما بنا بر اظهار مسئولان استان، این شهرستان یکی از شهرستان‌های پیشتاز در رفع موانع تولید است.
در این نشست مدیرکل تعاون، کار و رفاه اجتماعی استان همدان، نهاوند را در بحث تشکیل ستاد تسهیل و رفع موانع تولیدکنندگان از شهرستان‌های پیشتاز عنوان کرد و گفت: امسال مشکلات و موانع ۷ واحد تولیدی نهاوند با جذب ۳۱ هزار میلیون ریال از منابع اعتبار رونق تولید، حل شده و در چرخه تولید شهرستان ابقا شده‌اند. احمد توصیفیان ادامه داد: همچنین امسال از مجموع ۴ هزار و ۴۳۰ میلیارد ریال اعتبار استان، ۳۰۰ میلیارد ریال در نهاوند جذب شده است که آمار مطلوبی به نظر می‌رسد. در ادامه هم بنا بر آمار کمیته امداد استان، در ۹ ماهه منتهی به دی‌ماه ۹۵ در نهاوند، ۲۶۶ طرح با اعتبار ۳۲ میلیارد ریال اجرا شده است که از مجموع این طرح‌ها، ۶۷ درصد طرح‌های تولیدی بوده است.
همچنین بنا بر همین آمار این شهرستان، ۳۸۱ دار قالی فعال وجود دارد که با فعالیت این تعداد دار قالی، ۹۳ تخته قالی به ارزش ۳ میلیارد و ۳۷۹ میلیون ریال به فروش رسیده است که در هر دو بحث نسبت به سال گذشته افزایش داشته‌ایم.
مدیرعامل صندوق کارآفرینی امید هم در پایان سقف تسهیلات اعطایی به کارآفرینان را ۵۰۰ میلیون ریال تا یک میلیارد ریال اعلام کرد و گفت: البته چنانچه طرح‌های تولیدی در مناطق روستایی و با مشارکت روستاییان اجرا شود، این میزان تسهیلات از ۷ میلیارد ریال تا ۴۰ میلیارد ریال قابل ارتقاست.
محسن‌علی افروخته ادامه داد: با توجه به پتانسیل‌های نهاوند و نبود محدودیت در بحث اعطای اعتبار به طرح‌های توجیهی تولیدی از مطالبات و پیشنهادات این شهرستان استقبال خواهد شد.
اما مدیران عامل بانک‌ها در این کارگروه به موجب همکاری در پرداخت تسهیلات اشتغالزایی مورد تجلیل قرار گرفتند.
گفتنی است ۱۵ بانک عامل در شهرستان، در سال ۹۴ با پرداخت ۷۰ میلیارد ریال تسهیلات، ۷۶ نفر اشتغال ایجاد کردند که این آمار در ۹ ماهه سال ۹۵ به ۴۵۴ نفر رسیده است. البته در عملکرد بانک‌ها در کنار افزایش بیش از ۵۰ درصدی اشتغال، رقم پرداختی تسهیلات حدود ۲۰ میلیارد ریال کاهش داشته است.

آمار تسهیلات اشتغالزایی و کارآفرینی در سال ۹۴-۹۵/ شهرستان نهاوند

بانک‌ها	سال ۹۴		سال ۹۵		جمع کل (۹۴ و ۹۵)	
بانک‌های شهرستان	تعداد (نفر)	مبلغ (میلیون تومان)	تعداد (نفر)	مبلغ (میلیون تومان)	تعداد (نفر)	مبلغ (میلیون تومان)
۱۵ مورد	۲۸۲	۷۱۸۹/۹	۴۵۴	۴۹۶۲	۷۳۶	۱۲۱۵۱/۹

گزارش سامانه رصد اشتغال کشور (شهرستان نهاوند)

دستگاه‌های اجرایی	تعداد اشتغال ایجاد شده دستگاه‌های اجرایی (۹۵/۰۱/۰۱ تا ۹۵/۱۰/۲۳)
اداره کل فنی‌وحرفه‌ای	23
اداره کل حمل‌ونقل و پایانه‌ها	6
سازمان صنعت، معدن و تجارت	184
اداره کل کمیته امداد خمینی(ره)	117
اداره کل میراث فرهنگی، صنایع‌دستی و گردشگری	4
شرکت‌های غیردولتی توزیع نیروی برق استان	1
سازمان جهادکشاورزی استان	27
اداره کل تعاون، کار و رفاه اجتماعی	30
اداره کل ورزش و امور جوانان استان‌ها	2
اداره کل صندوق مهر امام رضا(ع)	1
اداره کل بنیاد شهید و امور ایثارگران	7
جمع کل	۴۰۲

وجود معادن سنگ آهن در رزن ظرفیت خوبی برای جذب سرمایه‌گذار است

وجود معادن سنگ آهن، فلدسپات و گسترش صنایع‌تبدیلی از ظرفیت‌ها و پتانسیل‌های شهرستان رزن در جذب سرمایه‌گذار است.
فرماندار رزن در همایش تعاون و توسعه اقتصادی شهرستان، وجود معادن سنگ آهن، فلدسپات و گسترش صنایع‌تبدیلی را از ظرفیت‌ها و پتانسیل‌های شهرستان رزن در جذب سرمایه‌گذار معرفی کرد و گفت: استفاده از طرح‌های مشارکتی ظرفیت بسیار مناسبی برای ایجاد اشتغال در سطح شهرستان است که دستگاه‌ها بویژه بخشداری‌ها در جذب و ایجاد این طرح‌ها باید فعالیت داشته باشند.
فتحعلی حسینی، حمایت از تولید، ایجاد اشتغال و رفع مشکلات واحدهای تولیدی و کارگری را از اولویت‌های دولت تدبیروامید برشمرد و گفت: با توجه به قرارگیری شهرستان در محور مواصلاتی غرب به مرکز، شمال و شمال غرب، رزن دارای ظرفیت‌های بالقوه برای سرمایه‌گذاری است.
به گزارش ایسنا، وی با بیان اینکه از جمله دغدغه‌های اولویت‌دار دولت تدبیروامید ایجاد اشتغال است، اظهار کرد: با تدابیر اندیشیده شده پیش‌بینی می‌شود تا پایان امسال بیش از ۲ هزار شغل در شهرستان رزن ایجاد شود.
حسینی به بیان ابعاد بسته توسعه اشتغال روستایی پرداخت و گفت: بر اساس این طرح اشتغال جوانان و روستاییان در اولویت قرار می‌گیرد و اگر مردم با مشارکت هم، شرکت تعاونی تشکیل دهند و اشتغال پایدار ایجاد کنند، از تسهیلات این طرح بهره‌مند خواهند شد.
فرماندار رزن با اشاره به بیکاران شهرستان، از جمعیت ۳ هزار نفری جوانان رزنی خبر داد و اعلام کرد: در شهرستان ۸۱۵ فارغ‌التحصیل بیکار وجود دارد که توجه و حمایت از طرح‌های مشارکتی نقش بسزایی در ایجاد اشتغال و افزایش تولید خواهد داشت.
امام‌جمعه رزن هم با بیان اینکه هدایت و مشورت‌های یاران امام(ره) همچون آیت‌ا... هاشمی‌رفسنجانی و دکتر مفتح موجب به ثمر رسیدن انقلاب شده است، گفت: نقش یاران امام(ره) در به ثمر رسیدن انقلاب بی‌بدیل است.
حجت‌الاسلام سید عبدالعظیم مولازاده در ادامه با اشاره به اهمیت تعاون اظهار کرد: مسئولان و آحاد مردم باید در کار نیک تداوم داشته باشند.
وی خواستار رفع موانع شهرستان در زمینه ایجاد اشتغال شد و افزود: موانع اشتغالزایی باید شناسایی و برطرف شود؛ زیرا با ایجاد اشتغال بسیاری از مشکلات شهرستان حل می‌شود.
امام‌جمعه رزن همچنین تولید را یکی از راهکارهای مؤثر در برون‌رفت از معضل اشتغال دانست و گفت: با حمایت از تولیدکنندگان و تعاونی‌ها می‌توان گام‌های مؤثری برای تولید و صادرات و در نتیجه اشتغالزایی برداشت.

فرماندار:

تویسرکان در مسیر توسعه قرار دارد

طرح‌های عمرانی تویسرکان در حال اجرا بوده و این شهرستان را در مسیر توسعه قرار داده است.
فرماندار تویسرکان در این‌باره گفت: در حالی که کشور با کمبود اعتبارهای مالی و کاهش قیمت نفت با مشکلات اقتصادی روبه‌رو شد، با مدیریت خوب دولت اکنون طرح‌های مؤثر عمرانی در شهرستان تویسرکان در دست اجرا و بهره‌برداری قرار دارند.
حبیب مومیوند افزود: نرخ تورم اکنون به زیر ۱۰ درصد رسیده، در حالی که این شاخص در مقطعی قبل از دولت یازدهم به بالای ۴۰ درصد هم رسیده بود.
وی در گفت‌وگو با ایرنا با اشاره به پیشرفت خوب و قابل توجه طرح‌های ۴خطه کردن جاده جوکار به تویسرکان و تویسرکان به کنگاور بیان کرد: این ۲ طرح در حوزه راه‌های ارتباطی تا قبل از مدیریت دوبلت یازدهم هیچ پیشرفتی نداشتند؛ اما از ابتدای مدیریت دولت یازدهم ۱۰ کیلومتر از جاده تویسرکان به کنگاور ۴خطه و آسفالت شده و ۵ کیلومتر دیگر آن هم آماده آسفالت است.
به گفته فرماندار تویسرکان، همچنین طرح ۴خطه جوکار- تویسرکان هم‌اکنون از بیش از ۶۰ درصد پیشرفت فیزیکی برخوردار است.
مومیوند اظهار کرد: همچنین طرح ساخت سد سرابی در مقطع مدیریتی دولت یازدهم به بهره‌برداری رسید و خط انتقال آب این سد به شهر تویسرکان هم از بیش از ۷۰ درصد پیشرفت فیزیکی برخوردار است.
وی متذکر شد: طرح ساخت بیمارستان قائم(عج) تویسرکان هم که سال‌ها بدون پیشرفت فیزیکی و راکد مانده بود در ابتدای دولت یازدهم آغاز به کار کرد و در نیمه نخست سال ۹۶ بهره‌برداری می‌رسد.
مومیوند با اشاره به اجرای طرح گازرسانی به ۱۴ روستای شهرستان تویسرکان در سال ۹۴ یادآور شد: اکنون فقط گازرسانی به روستای قلعه بختیار باقی مانده تا تمام روستاهای شهرستان از نعمت گاز برخوردار شوند.
وی به اجرای ۱۹ طرح مجتمع آبرسانی در استان همدان اشاره کرد و گفت: ۲ مجتمع آبرسانی از این تعداد مربوط به بخش قلقلرود تویسرکان هستند.
مومیوند افزود: همچنین از خردادماه امسال تاکنون، ۱۱ واحد کشت گلخانه‌ای در شهرک گلخانه‌ای فرسفج تویسرکان به بهره‌برداری رسیده و شهرستان تویسرکان هم به عنوان پایلوت کشت گلخانه‌ای برگزیده شده است.
وی گفت: در سال ۹۴ اعتباری معادل ۸۰ میلیارد ریال برای تجهیز بیمارستان ولی‌عصر(عج) تویسرکان هزینه شده و از مجموع ۲۷۰ طرح بهداشتی استان همدان، ۳۲ طرح با اعتباری بیش از ۱۳۵ میلیارد ریال به تویسرکان اختصاص یافته است.
مومیوند متذکر شد: همچنین اعتباری معادل ۷۶۰ میلیارد ریال از محل سفر رئیس‌جمهوری و هیأت دولت به استان همدان برای شهرستان تویسرکان تصویب شده که تاکنون ۵۲۰ میلیارد ریال از این میزان تخصیص یافته است.
وی ادامه داد: این در حالیست که از محل اعتبارات استانی و در قالب کمیته برنامه‌ریزی شهرستان نیز اعتباری افزون بر ۱۷۰ میلیارد ریال به تویسرکان اختصاص یافته است.
فرماندار تویسرکان گفت: همچنین دهه فجر امسال شاهد آغاز به کار دو شرکت تولید داروی تدبیر دارو و هگمتان دارو در ناحیه صنعتی فرسفج تویسرکان با حدود ۴۰۰ نفر اشتغالزایی خواهیم بود.
وی بیان کرد: گسترش صنایع دستی مانند مبل و منبت و فرش دست باف، احیا سفال فرسفج و کشت‌های گلخانه‌ای و توسعه آبیاری تحت فشار نیز با برگزاری جلسات متعدد و مستمر در شهرستان تویسرکان پیگیری می‌شوند.
مومیوند یادآور شد: اکنون با بهبود فضای کسب‌وکار و توجه به مقوله جذب گردشگر، شیب تند پدیده مهاجرفرستی از تویسرکان کاهش یافته و به دنبال تثبیت و حتی افزایش جمعیت شهرستان هستیم.

کوتاه از شهرستان

برای پیشرفت راهی جز اقتصاد مقاومتی نداریم

برای پیشرفت کشور راهی جز اقتصاد مقاومتی و خروج از اقتصاد تک‌محصولی نداریم.
فرمانده سپاه انصارالحسین استان همدان اقتصاد مقاومتی را فرمولی بنیانی و التیام‌بخش برای برون‌رفت از مشکلات فعلی دانست و گفت: اقتصاد مقاومتی محور تحول در اقتصاد است.
به گزارش خبرگزاری بسیج غلامعلی ابوحمزه در جمع کارمندان جهادکشاورزی شهرستان اسدآباد بیان داشت: بحث اقتصاد مقاومتی یک اصل و اساس است. وی با اشاره به دیدگاه‌های مقام معظم رهبری در حوزه اقتصاد مقاومتی افزود: یکی از موضوعات مهم در راستای پیشرفت اقتصاد کشور اجرای اقتصاد مقاومتی است.
فرمانده سپاه انصارالحسین استان همدان با بیان اینکه ایران در عرصه اقتصاد تک‌محصولی بوده و وابستگی به نفت داشته است، بیان داشت: راهی جز عمل به اقتصاد مقاومتی برای خروج از اقتصاد تک‌محصولی در پیش نداریم. وی اقتصاد مقاومتی را فرمولی بنیانی و التیام‌بخش برای برون‌رفت از مشکلات فعلی برشمرد و افزود: آنچه می‌تواند وابستگی و تک‌محصولی ایران را قطع کند اقتصاد مقاومتی است.
وی با بیان اینکه ما پیشرفت‌های بسیاری در زمینه سلول‌های بنیادی، هسته‌ای و صنایع دفاعی داشته‌ایم، ابراز داشت: این پیشرفت‌ها نشانه این است که به توانایی‌های خود تکیه کرده و با ابتکار و عمل از فناوری ای روز استفاده کرده‌ایم. فرمانده سپاه انصارالحسین استان همدان یادآور شد: تا زمانی که کشور به خودکفایی اقتصادی نرسد پیشرفت نخواهد کرد بنابراین ما برای حفظ نظام باید بصیرت داشته باشیم.

صرف ۱۲ میلیارد برای تأمین مساکن مددجویان ملایری

در ۹ ماهه گذشته امسال ۵۳۸ مورد خدمات مسکن کمیته امداد امام خمینی(ره) ملایر برای مددجویان تحت حمایت این نهاد در شهرستان صورت گرفت.
مدیر کمیته امداد امام خمینی(ره) ملایر در گفت‌وگو با ایسنا گفت: سهمیه شهرستان ملایر ۲۶۷ مورد بوده است که با خدمات انجام شده، شاهد رشد ۲۰۰ درصدی در این باره بوده‌ایم.
علی کولیوند اظهارکرد: این خدمات شامل ۱۰۵ مورد تأمین مسکن روستایی، ۳۷ مورد تأمین مسکن شهری، ۳۰۷ مورد تعمیرات کلی مسکن، ساخت ۱۵ سرویس بهداشتی و ۷۲ مورد مسکن نیمه تمام شهری و روستایی بوده است.

۱۹ واحد شهرک گلخانه‌ای در فرسفج واگذار شد

۱۹ واحد شهرک گلخانه‌ای در فرسفج شهرستان نهاوند واگذار شد.
مدیر شرکت شهرک‌های کشاورزی استان همدان در گفت‌وگو با فارس با بیان اینکه سال گذشته ۶ مجتمع گلخانه‌ای تحویل شرکت شهرک‌های گلخانه‌ای استان شده است، اظهار کرد: این ۶ شرکت در امزاجرد، برزول، حرم‌آباد، موسی‌آباد، فرسفج و دمق قرار دارند.
محمد خدادادی با اشاره به اینکه این ۶ شهرک گلخانه‌ای حدود ۴۰، ۵۰ و ۸۰ درصد ظرفیت خود فعالیت می‌کنند، ادامه داد: در این مجتمع‌های گلخانه‌ای، ۲۹ واحد خالی وجود دارد که در صورت اعلام نفرات از سوی سازمان جهادکشاورزی با آنها عقد قرارداد خواهد شد.
وی با بیان از ۱۹ واحد واگذار شده در شهرک گلخانه‌ای فرسفج ۱۱ واحد به بهره‌برداری رسید و بقیه در حال ساخت هستند، بیان کرد: زمین‌ها دارای آب، برق، گاز و امکانات هستند.

اجرای طرح غربالگری بیماری اوتیسم در اسدآباد

طرح غربالگری بیماری اوتیسم در شهرستان اسدآباد از ابتدای دی‌ماه آغاز شده است.
رئیس بهزیستی شهرستان اسدآباد در گفت‌وگو با مهر گفت: تعداد ۷ هزار کودک ۲ تا ۵ سال در شهرستان اسدآباد برای شرکت در طرح غربالگری اوتیسم شناسایی شده‌اند.
اکبر احمدی افزود: شناسایی و کنترل این بیماری در بین کودکان، مهمترین هدف و برنامه در اجرای این طرح است.
به گفته وی، خانواده‌های دارای کودکان ۲ تا ۵ سال برای شرکت در طرح غربالگری اوتیسم باید به اداره بهزیستی، مراکز مددکاری، مهدهای کودک و پایگاه‌های CBR مراجعه کنند.

الوو پیام

ایمیل ——— mardomi@hamedanpayam.com
پیامک ——— ۱۰۰۰۶۰۶۶
تلفن و پیام‌گیر ——— ۳۸۲۷۹۰۴۰ - ۰۸۱

تیم پاس را فراموش نکنید. فراموش نکنید که قهرمان آسیا بوده و برای اینکه استان همدان هم سهمی از این ورزش داشته باشد، در دست ما امانت است. فراموش نکنید که تیم پاس از لیگ برتر به لیگ دست دوم رسیده است و متأسفانه آنقدر رها شده که در این جدول هم جایگاه ششم را به خود اختصاص داده است. مسئولان محترم اگر مشکل خاصی دارد که رفعش کنید. اگر مشکل سرمربی آن است، تغییرش دهید. اگر می‌توانید کاری کنید تا از این بیشتر از دست نرود. تغییر و تحول اساسی در این تیم که آبروی استان است، ایجاد کنید تا شاید به دوران اوج خود برسد.
لیگ برتر باید در انتظار این تیم باشد نه اینکه در لیگ دست دوم درجا بزند و با این اوضاع شاید به دست سوم هم برسد...!

موسوی، یکی از هواداران تیم پاس

رانندگان محترم لطفاً احتیاط کنید و قوانین زمان دریافت کارت راهنمایی‌ورانندگی را مرور کنید. نمی‌دانم چرا برخی رانندگان فراموش می‌کنند که قرار دادن تمامی قطعات خودرو برای استفاده است؛ مثلاً چراغ راهنما. هر وقت که دوست داشته باشند فرمان را می‌چرخانند، بدون اینکه به دیگران اطلاع بدهند!

محمدی

خبر

خدمات آیت‌ا... رفسنجانی فراموش نشدنی است

زحمات و مجاهدت‌های قبل و پس از انقلاب آیت‌ا... هاشمی رفسنجانی برای انقلاب و کشور، هرگز فراموش نخواهد شد.
امام جمعه اسدآباد در گفت‌وگو با مهر گفت: در ایام عزا و سوگواری رحلت آیت‌ا... هاشمی رفسنجانی باید وحدت و انسجام ملی را حفظ و مدیریت کرد.
حجت‌الاسلام سید موسی حسینی‌مجد افزود: در سال‌های اخیر دشمن تلاش زیادی برای جدایی مرحوم آیت‌ا... هاشمی از مقام معظم رهبری و انقلاب کرد، اما وحدت و دوستی این دو یار قدیمی بیش از پیش شد.
وی تأکید کرد: نباید زحمات، تلاش‌ها و مجاهدت‌های این یار امام را در مسئولیت‌های مختلف نادیده گرفت. همچنین از همه انقلابیون درخواست می‌شود که به پیام باظرافت و مدبرانه رهبر دقت نظر داشته و این پیام تسلیت را مطالعه کنند؛ زیرا نکات همه‌جانبه‌ای در این پیام پنهان است.
حسینی‌مجد با بیان اینکه فرمایشات مقام معظم رهبری فصل‌الخطاب همه امور در کشور است، عنوان کرد: نباید یک قدم جلوتر و یا عقب‌تر از فرمایشات و اوامر رهبری حرکت کرد؛ بلکه باید همراه با ایشان و با حفظ وحدت و یکپارچگی در راه اعتلای کشور قدم برداشت.

مرکز جامع خدمات سلامت در نهاوند راه‌اندازی می‌شود

به منظور افزایش خدمات بهداشتی و درمانی به ساکنان شهر فیروزان و روستاهای هم‌جوار مرکز جامع خدمات سلامت در شهر فیروزان نهاوند ساخته می‌شود.
رئیس شبکه بهداشت و درمان شهرستان نهاوند در گفت‌وگو با تسنیم گفت: یک قطعه زمین به مساحت بیش از ۳ هزار مترمربع برای ساخت مرکز جامع خدمات سلامت شهری و روستایی شهر فیروزان از طرف شهردار و اعضای شورای شهر فیروزان اهدا شد.
مؤمنعلی دارابی گفت: این پروژه از محل اعتبارات بنیاد علوی ساخته خواهد شد و با تجهیز و راه‌اندازی این واحد بهداشتی امکان ارائه خدمات بهداشتی و درمانی به ساکنان شهر فیروزان و روستاهای هم جوار منطقه فراهم خواهد شد. دارابی بیان کرد: به منظور افزایش سطح امکانات بهداشتی و درمانی و بهبود وضعیت خدمات رسانی به شهروندان به خصوص جمعیت روستایی هزار و ۲۰۰ مترمربع از این زمین به بنای ساختمان این مرکز اختصاص داده شده است.

هوالباقی
برادر ارجمند
جناب آقای علی فاضل همدانی
سردبیر محترم هفته نامه صبح‌امید
بدینوسیله مصیبت وارده را به جنابعالی و خانواده محترمتان تسلیت عرض نموده و از درگاه خداوند منان برای آن مرحوم علو درجات و برای شما آرزوی صبر داریم.
جمعی از همکاران

پیام تاریخ، تمدن و فرهنگ مادستان
The Message Of Madestan's History & Civilization & Culture
روزنامه همدان پیام
۴
پنجشنبه ● ۲۳ دی‌ماه ۱۳۹۵ ● شماره ۲۸۲۴
ایران و جهان
siasat@hamedanpayam.com

دولت

برگزاری انتخابات میان‌دوره‌ای خبرگان در تهران

قائم‌مقام وزارت کشـــور گفت: آمادگی برگزاری انتخابات میان‌دوره‌ای خبرگان را داریم.محمدحسین مقیمـــی در گفت‌وگو با ایلنـــا، تصریح کرد: مجلس خبرگان رهبری یا شورای نگهبان باید اجازه برگزاری انتخابات میان دوره‌ای خبرگان را به وزارت کشـــور بدهنـــد. وی گفت: قانون و آیین‌نامه ایـــن انتخابات را مجلس خبرگان رهبری و شـــورای نگهبان تأیید می‌کند و وزارت کشـــور مجری انتخابات است و به مجلس خبرگان با توجه به اینکه یکی از نمایندگان خود را از دست داده است، پیشنهاد برگزاری انتخابات را می‌دهیم و در این زمینه آمادگی برگزاری انتخابات میان‌دوره‌ای خبرگان را هم داریم و اگر بقیه موارد حل شود مشکلی نداریم.

بین الملل

رشد ۵/۲ درصدی، رهاورد ۲۰۱۷ برای ایران

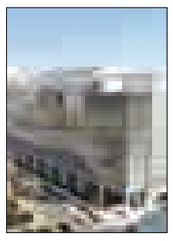

بانک جهانی در تازه‌ترین گـــزارش خود علاوه بر اینکه رشد اقتصادی ســـال ۲۰۱۶ میلادی ایران را ۴/۶ درصد برآورد کرده، بر این باور اســـت که رشـــد سال ۲۰۱۷ ایـــران، ۵/۲ درصد خواهـــد بود.به گزارش مهر، بانک جهانی در جدیدترین گزارش خود، نرخ رشـــد اقتصادی ایران در سال ۲۰۱۶ را ۴/۶ درصد برآورد کرده و بر این باور است که این رقم برای سال ۲۰۱۷ نیز ۵/۲ درصد خواهد بود.بر اساس گزارش چشم‌انداز اقتصادی جهان ۲۰۱۷، ایران در سال ۲۰۱۷ پس از کشور جیبوتی بالاترین نرخ رشد اقتصادی را در منطقه خاورمیانه و شمال آفریقا خواهد داشت؛ بر این اساس نرخ رشد اقتصادی ایران در سال‌های ۲۰۱۸ و ۲۰۱۹ به ترتیب ۸/۴ و ۴/۵ درصد خواهد بود.

خبر

پس از انقلاب اسلامی بر دارایی‌های آیت‌ا... هاشمی افزوده نشد

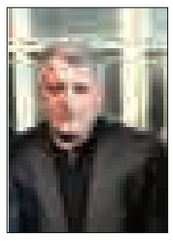

فرزند ارشد آیت‌ا... هاشمی گفت: در وصیت‌نامه‌ای که از پدرم دیدیم، نوشـــته بود کـــه اینجانب پس از پیـــروزی انقلاب بر دارایی‌های موجود قبل از انقلاب اضافه نشـــده و هزینه‌های زندگی را از فروش عواید دارایی‌ها و بعد از حقوق قانونی‌اش که دریافت می‌کرد، تأمین کرده است.به گزارش ایلنا، محسن هاشمی، از مقام معظم رهبری، آیات و مردم ایران برای حضور در مراسم اقامه نماز و خاکسپاری آیت‌ا... هاشمی رفسنجانی تشکر و قدردانی کرد و گفت: آیت‌ا... هاشمی رفسنجانی در عمر ۸۲ ساله خود بیش از ۶۰ سال را برای خدمت‌رسانی به اسلام و انقلاب فعالیت کرد و علاقه داشت در ایران اتحاد و اعتدال در حد اعلا باشد و انقلاب هیچ آسیبی نبیند.

یادداشت

مرد آزمون‌های دشوار

» امیر بختیاریان

آیت‌ا... هاشـــمی رفســـنجانی مرد تجربه کردن مداوم در ســـپهر سیاست بود. باید تاریخ انقلاب اسلامی از زوایای مختلف نوشته شود تا معلوم شـــود این تجربه کردن مداوم به ناچار بر ایشان تحمیل شده بود و یا او داوطلب چنین فرصتی بود. هاشمی بخصوص از سال ۷۶ به بعد وارد دوران سختی از فعالیت سیاسی شد.

او آب‌دیده بود اما ملاحظه سن‌وسال و موقعیت ممتاز سیاسی چنین مردی اقتضا می‌کرد که به بســـیاری از سختی‌های ۲۰ سال آخر عمر خویش تن ندهد. تخریب جناح چپ و سکوت بزرگان آن جناح در ســـال ۷۸ و بعد از آن و تخریب جناح راســـت و سکوت بزرگان آن جناح در ســـال ۸۴ و ۸۸ و بعد از آن نشـــان می‌دهد که این مرد توان فوق‌العاده بالایی در مدیریت بحران داشته است.

مردی که مخالفان و دشمنانش از ابزار تخریب او برای مطرح شدن و بالا کشیدن از نردبان قدرت استفاده کردند و امروز بسیاری از آنها یا در خارج از کشـــور، حاشیه نشین شده و یا در داخل به انزوا رفته‌اند. هاشـــمی مرد تحمل، صبر و مدارا بود. او برای ۲۰ سال تخریب‌ها را به جان خرید تا شهد شیرین پیروزی را در انتخابات اسفند ۹۴ به کام کشد و آرام آرام برای رفتن آماده شود. او در دهه آغازین انقلاب برای دست‌گرمی آزمون‌های ساده‌ای چون انتخابات ریاست‌جمهوری سال ۶۸ را با رقبای زیتی طی کرد؛ در ۷۸ در نتیجه سیل تخریب از ورود به مجلس انصراف داد، در ۸۴ و ۸۸ انگ اشرافیت انقلابی را خورد و رقیبش با سر کردن کلاهخود مخالفت با چنان اشرافیتی برنده آزمون شد تا خواسته و ناخواسته عامل تشدید تشدید اشرافیت شود، اما باز هم سختکوشـــی در عرصه سیاست را به تن‌آسانی ترجیح داد و شمع جمعی شـــد که در فرجامین ماه سال ۹۴ او را با بیشترین رأی تاریخ خبرگان به مجلس بفرستند.

برخـــی بر این باورند که مأموریت او ناتمام مانده و با رفتنش، فرجام انتخابات ریاست‌جمهوری ۹۶ با ابهام مواجه شده است. گویا خودش چنین مأموریتی برای خودش قائل نبود. هاشمی رفسنجانی در آستانه سفرش به این باور رسیده بود که قهرمان کسی نیست جز مردم.

خبر

نهادها در رسیدگی به پرونده‌های فساد مالی متحد عمل کنند

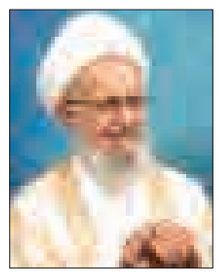

آیت‌ا... ناصر مکارم شیرازی از مراجـــع تقلید گفت: نهادهای مختلف مســـئول در رسیدگی به پرونده‌های فســـاد مالـــی اتحاد عمل داشته باشند تا این پرونده‌ها هرچه سریع‌تر حل‌وفصل شود.

به گزارش ایرنـــا، وی در درس خـــارج فقـــه خود در مســـجد اعظـــم قم، افـــزود: پرونده‌هایی مانند حقوق‌های نجومی، ســـوء استفاده‌های مالی کلان و قاچاق از جمله مســـائلی اســـت که باید با حضور نماینده دستگاه‌های اطلاعاتی، قضایی و دولت حل شود.

آیت‌ا... مکارم شـــیرازی تصریـــح کرد: مردم منتظرنـــد تا نتایج رسیدگی به این پرونده‌ها را ببینند و عاملان این مسائل محاکمه ش وند.

وی در بخش دیگری از ســـخنان خود با اشاره به روایتی، گفت: فرد باایمان و مســـلمان واقعی کسی اســـت که به دنیا و آخرت توجه دارد، به دنیا نگاه ابزاری و به آخرت نگاه هدف که دنیا را ابزاری برای رسیدن به آخرت قرار دهد.

وی بـــا بیان این که فردی که دنیـــا و آخرت و یا یکی از این دو را رها کند به ســـعادت نمی‌رسد، اضافه کرد: اگر شخصی دنیا را مســـتقل ببیند هدفش جمع‌آوری ثروت می‌شـــود، ولی کسی که ابزاری فکر کند به حلال و حرام اهمیت می‌دهد.

وی تصریح کرد: اگر مردم به این مســـأله اهمیت دهند و دنیا را ابزاری برای رســـیدن به آخرت بدانند، برای صلاح جامعه کافی است.

این مرجع تقلید ادامه داد: هر کســـی باید بـــه ا ندازه توانش در جامعه کار کند و بر اساس روایتی افرادی که سربار جامعه هستند ملعون محسوب شده اند.

آیت‌ا... مکارم شـــیرازی تصریح کرد: اگر جوانان می‌توانند کاری کنند و نمی‌کنند و وابســـته به خانواده هســـتند، از نظر اســـلام نامطلوب اســـت و پیامبر اسلام(ص) مســـلمانان را از این مسأله نهی فرموده‌اند.

وی گفت: جوانـــان باید بدانند که کار عار نیســـت و نباید تنها به دنبال پشـــت میزنشـــینی باشند، گرچه که بســـیاری از پشت میزنشین‌های جامعه نیز بیکار هستند منتهی بیکار نامرئی.

آیت‌ا... مکارم شیرازی افزود: مسئولان باید با همت در جامعه به فکر ایجاد شغل باشند و هرگونه کاری که مثبت و به نفع جامعه باشد ایجاد کنند.

وی اضافـــه کرد: طلبه نیز که کارش امر بـــه معروف و مبارزه با مفاسد اخلاقی است، به جامعه خدمت می‌کند و جلوی بسیاری از معضلات را که ممکن است به مسأله‌ای بزرگ تبدیل شود در جلسه‌ای حل می‌کند.

وی ادامـــه داد: این طلبه‌هـــا و روحانیان مردم را به صلاح، امنیت، تـــرک اختلاف و نـــزاع دعوت می‌کننـــد، بر همین اســـاس هر شهری که حوزه علمیه دارد، امنیتش از شهرهای دیگر بهتر است.

با حضور رهبر معظم انقلاب اسلامی برگزار شد

مراسم ترحیم آیت‌ا... هاشمی رفسنجانی در حسینیه امام خمینی(ره)

مراســـم ترحیـــم رئیس فقیـــد مجمع تشـــخیص مصلحت نظام بـــا حضور رهبر معظم انقلاب اســـلامی هم صبح چهارشنبه در حسینیه امام خمینی(ره) برگزار شد.

بـــه گـــزارش پایـــگاه اطلاع رســـانی دفتر مقـــام معظم رهبـــری، در این مراســـم که اعضای خانواده و بســـتگان آیت‌ا... هاشمی رفسنجانی، رؤسای قوای سه گانه، مسئولان کشوری و لشکری و قشرهای مختلف مردم حضور داشـــتند، قاریان، آیاتـــی از کلام‌ا... مجیـــد را تـــلاوت کردند و ذاکـــران اهل بیت(علیهم‌السلام) به مداحی پرداختند.

قدردانی آیـــت‌ا... نوری همدانی ازحضور گســـترده مـــردم درآیین تشییع آیت‌ا... رفسنجانی

آیت‌ا... حســـین نوری همدانـــی از مراجع تقلید، از حضور گســـترده مردم در مراسم تشییع و خاکســـپاری پیکر آیت‌ا... هاشمی رفسنجانی یار دیرین امام و رهبری قدردانی کرد.بـــه گزارش مرکز خبر حـــوزه، وی در درس خارج فقه خود در مســـجد اعظم قم، افزود: آیت‌ا... هاشمی رفسنجانی مجاهدت ها، ســـوابق و خدمات بســـیاری داشـــته و حضور مردم در تشییع پیکر ایشان نیز نشانه وفاداری این شـــخصیت به انقلاب، نظام و رهبری بوده است.

آیـــت‌ا... نوری همدانی بـــا تأکید بر این که امروز وظیفه همه ماست که با تمام قوا برای حفظ انقلاب تلاش کنیم، خاطرنشـــان کرد: اگر شـــخصی انقلابی باشد و بماند، به طور حتم مردم از او تجلیل خواهند کرد.

وی همچنیـــن گفت: رهبـــر معظم انقلاب بر انقلابـــی ماندن دســـتگاه‌ها، بخصوص حوزه‌های علمیه تأکیـــد دارند و همه مردم بویژه مســـئولان کشـــور باید حول محور ولایت فقیه و رهبری ایـــن نظام را با تمام وجود حفظ کنند.

اعلام یک دقیقه سکوت در اجلاس کشـــورهای عضو گروه ۷۷ در ژنو به مناسبت درگذشت آیت‌ا... هاشمی

روز سه‌شـــنبه ۲۱ دی‌ماه نخستین اجلاس کشورهای در حال توســـعه در سال ۲۰۱۷ برای اعطای ریاســـت گـــروه از آرژانتین به تانزانیا در دفتر اروپایی ســـازمان ملل متحد در ژنو برگزار شد.

به گزارش ایســـنا، در این اجلاس ســـفرا و ســـایر دیپلمات‌های ارشد کشورهای عضو گروه شرکت داشتند.

مودســـت جاناتان مرو، سفیر و نماینده دایم تانزانیا در ژنو که ریاســـت گروه در ســـال ۲۰۱۷ میلادی را به عهده گرفت، با اشـــاره به درگذشـــت آیت‌ا... هاشـــمی رفسنجانی رئیس‌جمهور پیشین جمهوری اسلامی ایران اعلام یک دقیقه سکوت نمود.

هیـــأت ایرانی شـــرکت‌کننده در اجلاس نیـــز طی ســـخنانی بـــا تشـــکر از اعلام درگذشـــت آقای هاشـــمی رفسنجانی و تسلیت ســـفرا و مقامات دولت‌ها، اظهار داشـــت که ایشـــان در طول حیات خود حامی تلاش‌ها و آرمان‌های کشـــورهای در حال توســـعه برای پیشرفت و توسعه و مشـــوق ســـازوکارهایی چون جنبش غیرمتعهدها و گروه ۷۷ بودند.

هیأت ایرانی همچنین ریاست جاناتان مرو بر گـــروه ۷۷ را تبریک گفـــت و برای وی آرزوی موفقیت در مسئولیت جدید نمود.

شـــایان ذکر آن کـــه گـــروه ۷۷ از بزرگترین گروه‌های بین دولتی اســـت که ۱۳۴ کشـــور در حال توسعه را شـــامل شده و سازوکاری مشورتی بین این کشـــورها در زمینه محیط زیست،تجارت،سرمایه‌گذاری،مالی‌بین‌المللی و بخش‌های صنعتی کشاورزی می‌باشد. گروه ۷۷ در پی تأمین منافع مشـــترک کشورهای در حال توســـعه بوده و اغلب طرف مذاکره کشورهای توسعه یافته در مجامع بین‌المللی می‌باشد.

جمهوری اسلامی ایران یکبار در سال ۲۰۰۱ (۱۳۸۰) ریاست گروه ۷۷ را به عهده داشت.

روایت وزیر بهداشت از آخرین ناهار با آیت‌ا... هاشمی رفسنجانی:

آیت‌ا... هاشمی گفتند، نگذاریم شرایط به عقب برگردد

وزیـــر بهداشـــت، درمان و آموزش پزشکی با تشریح آخرین دیدارش با آیت‌ا... هاشمی رفســـنجانی گفت: ایشـــان در آخرین روز زندگی همچنان نگران رفاه مردم و رسیدگی به فقرا و محرومان بودند.

سید حسن هاشـــمی در گفت‌وگوی با ایرنا افزود: روز یکشـــنبه (۱۹ دی‌ماه جاری) من پس از جلســـه با وزیر ورزش‌وجوانان، در وزارت بهداشت، در حال رفتن به بیمارستان لقمـــان برای افتتاح چند پـــروژه درمانی، از جمله تعدادی تخت ICU بودم که آیت‌ا... هاشمی تماس گرفتند و بنده را برای ناهار دعوت کردند.

وی ادامـــه داد: با توجه بـــه اینکه قبلا برای ناهار از طرف آقای ناطق نوری دعوت شده بودم، جلسه ناهار با آقای ناطق نوری را به زمان دیگـــری موکول کردم و پس از افتتاح چند پروژه درمانی در بیمارســـتان لقمان در ساعت یک‌ونیم بعدازظهر، ناهار در خدمت آیت‌ا... هاشمی بودم.

وزیر بهداشـــت گفت: این اولین‌بار بود که ناهار را دو نفری با آیت‌ا... هاشـــمی صرف می‌کردم و تاکنون ســـابقه نداشت که ایشان بنـــده را برای ناهار بـــه صورت خصوصی دعوت کننـــد، در این دیـــدار بیش از یک ســـاعت دو نفری با هم صحبت‌های زیادی داشتیم که شاید اکنون زمان گفتن همه این صحبت‌ها نباشد.

وی افزود: ایشان نســـبت به برخی مسائل جاری و آینده کشـــور بخصوص مســـائل مربوط به رفـــاه اجتماعی و توجه به فقرا و محرومان صحبت کردند و تأکید کردند که در دور آینده دولت با توجه به اینکه روابط بین‌الملل ایران با کشورهای دنیا بهتر خواهد شد و شرایط اقتصادی دولت هم مناسب‌تر می‌شود، باید آرزوهای بر زمین مانده درباره محرومان و نیازمندان را حتما محقق کنیم.

آیت‌ا... هاشـــمی گفتند، نگذاریم شرایط به عقب برگردد

وزیر بهداشـــت ادامه داد: یک بخش مهم از فرمایش آیت‌ا... هاشـــمی این بود که نباید اجازه دهیم شرایط به گذشته برگردد، که اگر برگشت هم ایران و هم انقلاب فرصتی برای بازسازی نخواهد داشت و باید حتماً تلاش کرد که همین مســـیری که آغاز شده با رفع معایبی که داریم، ادامه پیدا کند.

وزیـــر بهداشـــت درباره شـــناخت خود از آیت‌ا... هاشمی گفت: شناخت من از ایشان، این است که ایشان انســـان آزادی خواهی بودند کـــه در بیانات و نوشته‌هایشـــان هم این نگاه مشهود اســـت، ایشان در سن ۳۰ و چند ســـالگی کتاب امیرکبیر را نوشتند و نگاهشان به کشـــور یک نگاه آرمانخواهانه بود و آرمانگرا بودند.

آیت‌ا... هاشـــمی پرهیز از دروغ، حســـد و ریا را در انـــس با قرآن در زندان آموخت

وی ادامه داد: شـــخصیت ایشان بیشتر در زنـــدان و در انس با قرآن شـــکل گرفت. ایشان در زندان تفسیری بر قرآن نوشتند و این مسأله روی شخصیت آیت‌ا... هاشمی خیلی تأثیر گذاشـــت و هم ترس از خدا و عـــدم تعلـــق خاطر به دنیـــا و پرهیز از گناهان کبیره مثل دروغ، تهمت، حســـد و ریا، ناشی از آن برداشت قرآنی ایشان بود. زندگی ایشـــان به نظر مـــن زندگی قرآنی بود، آنجا که گذشـــت می‌کرد، گذشـــتی بـــود که از قرآن آموخته بود، آنجا که صبر می‌کـــرد، صبر قرآنی و دســـتور الهی بود، شـــخصیت جامعی بود که همه تلاشـــش عـــزت و آبرومنـــدی اســـلام و آزادی و پیشرفت کشورش ایران بود.

هاشـــمی ادامه داد: آیت‌ا... هاشـــمی به امت واحده اســـلام خیلـــی امیدوار بود و اهتمام داشت، حیف شـــد، آقای هاشمی از جمع مـــا رفت، اگرچه ممکن اســـت ساده لوحی باشـــد اما آرزو می‌کنم، رفتن ایشـــان به این شـــکل که واقعاً یک شوک در جامعـــه بود، حوادثی را مشـــابه زمان بعد از شهادت آیت‌ا... بهشتی شکل دهد؛ زیرا آلودگی‌های ما خیلی زیاد شده است، اما از فضل و رحمت خدا ناامید نیســـتیم، اگر آن همگرایـــی و صداقتی که آن زمان داشـــتیم، اتفـــاق بیفتد، پایه‌هـــای نظام و انقلاب مستحکم می‌شود و ایران پیشرفت می‌کند.

انقلابیـــون، افراد خنـــاس را از خودشان دور کنند

وی اضافه کرد: منظورم این اســـت، آنها که در این انقلاب هم ریشه هستند، اختلافات را کنار بگذارند و افراد خناس را که بین‌شان نفوذ کرده‌اند، از خودشـــان دور کنند و اول از همه به خودشان نگاه کنند و بعد انگشت اتهام را به سمت دیگران بگیرند.

وزیر بهداشـــت گفت: انقلابیونی که امروز کشور را در دســـت دارند، یکبار دیگر باید پالایشی را در خودشان و هم در اطرافیانشان انجام دهند که بتوانند راه حضرت امام(ره)، راه شـــهید بهشـــتی و راه آیت‌ا... هاشـــمی رفسنجانی را ادامه دهند.

باور کنیم، مرگ نزدیک است

هاشمی افزود: نباید فراموش کنیم که نقطه اتکایی بعد از خداونـــد داریم و آن رهبری اســـت که بایـــد محور وحـــدت همه امت اســـلامی باشـــد، امیدواریم همه از رأس تا قاعده، یکبار دیگر بـــه اعمالمان فکر کنیم. البته مردم بالاتر از قاعده هستند، مردم پاک‌تر و شریف تر از همه مسئولان هستند، اما همه باید باور کنیم که مرگ نزدیکتر از هر چیزی به ماست.

وی گفت: در رفتن آیت‌ا... هاشمی و در نوع مرگ این عزیز، حتماً حکمتی نهفته اســـت که برای مسئولان عبرت‌آموز است. امیدوارم همه عبـــرت بگیریم و ببینیـــم که فرصت خدمت همیشگی نیســـت، مثل ابر بهار از دست می‌رود و باید برای رفاه مردم شریف اقدام کنیم، مردمی که صحنه‌های باشکوهی را برای بدرقه آیت‌ا... هاشمی آفریدند.

وزیر بهداشت اضافه کرد: با بدرقه باشکوه مردم، قدر و منزلت آقای هاشمی به عنوان یـــک روحانی صالح و مخلـــص نزد مردم شـــریف ایران بعد از ۴ دهـــه کار اجرایی و مســـئولیت مســـتقیم در عالی‌ترین سطوح مشخص شـــد، هیچکس شاید باور نداشت که قدر و منزلت ایشان در قلب مردم با هر فکر و جریانی این قدر عزیز است.

وی گفـــت: در بدرقـــه مـــردم، صحنه‌های باشـــکوهی از قدرشناســـی از کسانی که به اســـلام و ایران خدمت کرده‌اند، رقم خورد. انتظار این اســـت که گرمای این قدرشناسی در سرمای زمستان گم نشود. همه مسئولان کشـــور باید از این مســـائل درس بگیرند و بداننـــد که می‌شـــود همه مـــردم و همه انرژی‌های متراکم شده را زیر پرچم انقلاب جمع کرد و از این همه انرژی و توان برای ساخت کشور و تداوم انقلاب و راه شهیدان استفاده کرد.

میراث آیت‌ا... هاشمی رفسنجانی چه بود؟

هاشمی درباره میراث آیت‌ا... هاشمی گفت: اصل جمهوری اســـلامی ایـــران و انقلاب اســـلامی میراث آقای هاشـــمی رفسنجانی است که یکی از شـــاگردان امام راحل بود، هم ایشان و هم مقام معظم رهبری و شهید مطهری و آیت‌ا... مهدوی کنی، کسانی بودند که در برپایی انقلاب نقش داشـــتند و البته مرحوم آیـــت‌ا... طالقانی و از نظر من دکتر علی شـــریعتی و همه روحانیـــت مبارز و دانشگاهیان مبارز در این راه نقش داشتند.

وزیر بهداشـــت افزود: اگر انقلاب را مولود وحـــدت حوزه و دانشـــگاه بدانیم، انقلاب اســـلامی و جمهـــوری اســـلامی میـــراث فداکاری‌های این عزیزان و شـــهدای حوزه و دانشگاه است و این بالاترین میراث است که متعلق به همه مســـلمانان و آزادیخواهان جهان است.

وی گفت: انقلاب اســـلامی میراث آیت‌ا... هاشمی رفسنجانی و همه این عزیزان است اما نگرانیم کـــه این انقلاب آن طور که امام راحل و این عزیزان می‌خواستند، نتواند طی طریق کند و از گزند آسیب‌ها مصون نباشد، البته با بودن مقام معظم رهبری و نسل اول انقـــلاب باید امیدوار بود. چـــون این افراد هرگز از پا نخواهند ایستاد تا زمانی که همه را زیر خیمه انقلاب جمع ببینند.

هاشمی ادامه داد: به هر حال گاهی غفلت، منیت و گاهی خودخواهی و نفوذ افرادی که هم ریشه نیستند و چون در انقلاب و جنگ نقشی نداشته‌اند، گاهی ارزان می‌فروشند و کاری می‌کنند که نتوانیم واقعیات را ببینیم و در اصلی و فرعی کردن مسائل انقلاب دچار تفرقه شویم.

خبر

سخنرانی خداحافظی رئیس‌جمهوری آمریکا

اوباما برجام را از مهمترین دستاوردهای دولت خود دانست

بـــاراک اوباما رئیس‌جمهوری آمریکا در آخرین نطق خداحافظی خود در شـــیکاگو، توافق هسته‌ای موسوم به برجام، برقراری رابطه با کوبا و کشتن بن لادن را مهمترین دستاورد و موفقیت دولت خود در ۸ سال ریاست برکاخ سفید دانست.

اوباما در سخنرانی خود گفت: آنچه که به شما گفتم با یکدیگر انجام دادیم. شما باعث شدید تا هر روز از من رئیس‌جمهوری بهتری ساخته شود.

اوباما خطاب به مردمی که برای شـــنیدن سخنان وی گرد آمده بودند، گفت زمانی که به شـــما گفتم ما با رکود اقتصـــادی مواجه ایم و آن را بـــر طرف خواهیـــم کرد، زمانی که گفتم روابط بـــا کوبا را بر قرار خواهیم کرد، برنامه هســـته‌ای ایران را متوقف خواهیم کرد و سرکرده ۱۱ سپتامبر را خواهیم گرفت، تمامی اینها را انجام دادیم.

اوباما به پیشگامان آمریکا اشاره کرد که امید را به نسل‌های خود منتقل می‌کردند و دموکراسی همواره راه سختی در این کشور داشته است.

اوباما در نطق خود به مســـأله دمکراســـی در آمریـــکا تأکید ورزید و نژادپرســـتی را تهدیدی مهم برای دمکراسی در این کشور دانست و گفت به دامن زدن به نژادپرستی پس از دوران خود اعتقادی ندارد.

وی گفت: قلب‌ها باید تغییر کند و تبیعض متوقف شود.

اوباما در بخشی از ســـخنان خود گفت: من تبیعض علیه مسلمانان- آمریکایی را رد می‌کنم؛ چراکه آنان نیز مانند ما میهن‌پرست هستند.

اوباما پذیرفت که نژادپرستی به عنوان یک قدرت تفرقه‌انداز در آمریکا وجود دارد.

وی در مورد داعش گفت که نیمی از قلمرو داعش گرفته شده و افزود: داعش از بین خواهد رفت و کسی که آمریکا را تهدید کند، هرگز در امان نخواهد بود.

رئیس کاخ سفید ادامه داد، تمامی آنهایی که در این راه خدمت کردند، وی افتخار داشته که فرماندهی کل قوا آنها بوده است.

وی، اجرای قانون و احترام به قانون اساسی این کشور را مهم خواند، گفت: قانون اساسی آمریکا هدیه‌ای است که به ما داده شده است، اما این قانون به خودی خود قدرتی ندارد و مردم هستند که به آن قدرت و معنی می‌دهند.

وی بارها در آخرین ســـخنرانی خود بر دموکراسی و تهدیدهایی که متوجه آن اســـت، تأکید کرد و گفت که دمکراسی نیازمند یک حس همبستگی اســـت و افتخار می‌کنم که در این مدت به شما (به عنوان رئیس جمهـــوری آمریکا) خدمت کـــردم و در از این پس به عنوان شهروند در کنار شما خواهم بود.

اوباما گفت همانطوری که در آغاز کار گفتم و به تک‌تک شـــما ایمان دارم این است: بله! ما انجام دادیم، بله! بله ما می‌توانیم.

خوشرو:

سازمان ملل از اعضایش بخواهد گفت‌وگوی تمدن‌ها را ترویج کنند

ســـفیر ایران نزد ســـازمان ملل متحد گفت: افـــکار افراط‌گرایانه، تکفیری و بیگانه‌هراســـی ریشه‌های خشونت در شرق و غرب جهان است.

به گزارش ایســـنا، شـــورای امنیت به ابتکار عمل سوئد که ریاست شـــورای امنیت را در ماه ژانویه ۲۰۱۷ بـــر عهده دارد؛ بحث عمومی خود را با عنوان «پیشگیری از مخاصمات و صلح پایدار» برگزار کرد. آنتونیو گوترس در نخســـتین حضورش در جلســـه شورای امنیت به عنوان دبیرکل جدید سازمان ملل متحد به بیان راهبردهای کلی خود مبنی بـــر اولویت دادن به صلح و پیشـــگیری از جنگ و مخاصمات پرداخت.

این بحث با استقبال بی‌نظیر کشورهای عضو روبه‌رو شد و بیش از ۹۰ کشور از جمله ایران در آن شرکت کردند.

غلامعلی خوشـــرو سفیر و نماینده دائم ایران نزد سازمان ملل متحد در سخنرانی خود در این نشست با اشاره به هدف نخستین ایجاد سازمان ملـــل متحد یعنی جلوگیری از بروز جنگ میان کشـــورها اظهار کرد : هرچند می‌توان گفت که ســـازمان ملل به خاطر کاهش تعداد جنگ‌ها میان کشـــورها موفقیت‌هایی داشته اســـت اما در عین حال باید اذعان داشت که میزان خشونت در جهان ما نه‌تنها کاهش نیافته که هم افزایش یافته و هم پراکنده شده است. اکنون مخاصمات بیشتر در داخل کشورها و به شکل تروریسم و افراط‌گرایی تروریست‌های خارجی، برنامه‌ریزی عملیات تروریستی و جرایم سازمان یافته بین‌المللی صورت می‌گیرد که سازمان ملل برای مقابله با آن ایجاد و طراحی نشده بود.

خوشـــرو افزود: در عین حال با نگاهـــی عمیق‌تر می‌توان دریافت که تجاوزگری در همان مفهوم کلاســـیک و متداول هنوز ریشـــه اصلی مخاصمات اســـت. اشـــغالگری رژیم صهیونیســـتی علیه ســـرزمین فلســـطینیان؛ حمله و تهاجم تجاوز آمریکا به عراق در سال ۲۰۰۳ و دخالت خارجی علیه سوریه و یمن همه مصادیق همان مفهوم تجاوز اســـت که در منشور ملل متحد به آن اشاره شده و ادامه آن چشم‌انداز صلح را در این مناطق تیره‌وتار ساخته است.

سفیر کشورمان همچنین گفت: افزون بر این، سر بر آوردن افکار افراط گرایانه، تکفیری و بیگانه هراسی که در شرق و غرب جهان به صورتی همسو در حال رشد و گسترش اســـت از جمله ریشه‌های خشونتی اســـت که بخش‌های بزرگی از دنیای ما را در بر گرفته است. سازمان ملل متحد باید از کشـــورهای عضو خود بخواهد تا در هر دو سوی، مانع تبلیغات و ترویج نفرت شـــوند و به جای آن گفت‌وگو و تفاهم میان تمدن‌ها، فرهنگ‌ها و ادیان را ترویج، تشویق و حمایت کنند.

خوشرو در پایان گفت: لازم است سازمان ملل متحد و دبیرکل جدید با شجاعت و اراده سیاســـی با این چالش‌ها و ضرورت‌های عصر ما روبه‌رو شوند و نیروهای خود را در مسیر طولانی پیشگیری تا ایجاد صلح پایدار بسیج کنند.

پیام تاریخ، تمدن و فرهنگ مادستان
The Message Of Madestan's History & Civilization & Culture
روزنامه همدان پیام
۵
پنجشنبه ● ۲۳ دی‌ماه ۱۳۹۵ ● شماره ۲۸۲۴
جامعه
ejtemaei@hamedanpayam.com

بهزیستی مکلف به کاهش و کنترل نرخ طلاق

سازمان بهزیستی مکلف به کنترل و کاهش نرخ طلاق در ۵ سال آینده به میزان ۲۰ درصد در کشور شد.
به گزارش ایسنا، سازمان بهزیستی مکلف شد در راستای کنترل و کاهش نرخ طلاق به ۲۰ درصد سال پایه در طول اجرای قانون برنامه زمینه‌سازی لازم را از طریق مرکز فوریت‌های اجتماعی و مددکاری و مراکز مشاوره و خدمات روانشناختی به عمل آورد و بحران‌های خانوادگی و پیشگیری از وقوع طلاق را گسترش دهد.
صداوسیما نیز مکلف شد در برنامه‌های خود ترویج ازدواج، ضدارزش بودن طلاق و آسیب‌های اجتماعی آن را مدنظر قرار دهد.

پرداخت بدهی دولت به تأمین اجتماعی تصویب شد

با عنایت خاص و توجه ویژه رئیس و نمایندگان مجلس شورای اسلامی، پرداخت بدهی دولت به این سازمان در طول برنامه ششم توسعه به تصویب رسید. به گزارش ایرنا، تاج‌الدین معاون حقوقی و امور مجلس سازمان تأمین اجتماعی گفت: بر این اساس دولت مکلف شد در طول برنامه در قالب بودجه سنواتی نسبت به تأدیه بدهی حسابرسی شده خود در قالب قانون اصل ۴۴ و اصلاحات بعدی آن و املاک مازاد بر نیاز دستگاه اجرایی تأدیه نقدی در بودجه سنواتی اوراق بهادار قانونی و امتیازات مورد توافق اقدام کند.

هیچ مورد انسانی آنفلوآنزای پرندگان در کشور نیست

هیچ مورد انسانی از آنفلوآنزای پرندگان در کشور نیست مرغ و تخم‌مرغ‌های مجوزدار مشکل ندارند اما شکار پرندگان مهاجر خطرناک است. به گزارش ایلنا، قائم‌مقام وزیر بهداشت، درمان و آموزش پزشکی گفت: موضوع آنفلوآنزای پرندگان و احتمال انتقال انسانی آن موضوع بسیار مهمی است که ستاد کنترل بین بخشی آن به ریاست معاون اول ریاست‌جمهوری تشکیل شده است.
ایرج حریرچی اضافه کرد: بی‌توجهی به این موضوع عوارض انسانی اقتصادی و زیست‌محیطی دارد.

خوف و رجا از آمار مصرف مواد مخدر

▪ در حالی که مسئولان شرایط موجود را خوب توصیف می‌کنند کارشناسان کاهش مصرف کنندگان را نگران کننده می دانند

هرچند تک‌تک افراد جامعه شاهد افزایش آمار گرایش جوانان و سایر افراد جامعه به موادمخدر هستند و برای اثبات آن نیاز به مدرک مشخصی نیست، مسئولان ارشد ستاد مبارزه با موادمخدر، شرایط موجود را خوب توصیف می‌کنند و بر این باورند، سن گرایش به موادمخدر کاهش نیافته است؛ ادعایی که البته بسیاری از کارشناسان آن را رد می‌کنند و مشخص نیست ملاک و معیار طرح آن چیست؟
باید از مصرف موادمخدر به عنوان یکی از خسارت بارترین آسیب‌های اجتماعی یاد کرد که به دلیل تنوع محصول و حجم بالای مخاطب، روز به روز بر تعداد قربانیانش افزوده می‌شود؛ هرچند تک‌تک افراد جامعه شاهد این افزایش آمارها هستند و برای اثبات آن نیاز به سند و مدرک نیست، عجیب اینکه مسئولان ارشد ستاد مبارزه با موادمخدر، شرایط موجود را رو به بهبودی و خوب می‌دانند.

افزایش سطح زیر کشت موادمخدر

به گزارش تابناک؛ قائم‌مقام ستاد مبارزه با موادمخدر در تازه‌ترین ادعاهای خود در رابطه با آخرین وضعیت تولید و مصرف موادمخدر در کشور، ضمن اشاره به افزایش تولید این محصول در منطقه، از کاهش گرایش افراد جامعه به موادمخدر گفت و مجموعه اقداماتی که سازمان متبوعش در راستای مبارزه با مصرف موادمخدر داشته خوب ارزیابی کرد؛ ادعایی که البته مشخص نیست بر مبنای کدام آمار و اطلاعات عنوان می‌شود و معیار سنجش درستی یا نادرستی آنها چیست؟
علی مؤیدی خرم آبادی، قائم‌مقام ستاد مبارزه با موادمخدر با اینکه عنوان می‌کند که شرایط کنونی تولید موادمخدر طبیعی و سطح زیر کشت آن افزایش یافته است و برای تحقق یک مبارزه مؤثر و منسجم، نیاز به اصلاح قوانین در این حوزه وجود دارد، همچنان بر این باور است که به لحاظ اقدامات بسیار خوبی که در حوزه پیشگیری در چند سال اخیر صورت گرفته، شیب اعتیاد در برخی گروه‌ها، نسبت به گذشته بهبود پیدا کرده است.
او در مورد آمار مرتبط به تعداد، جنس و سن جامعه درگیر با اعتیاد کشور، ادعا دارد: یک شیوع شناسی در این رابطه انجام گرفته که در حال جمع‌بندی و دسته بندی آن هستیم و در آینده نزدیک و با هماهنگی مبادی و مراجع ذی‌ربط آن را اعلام خواهیم کرد.

آمارهای موادمخدر اعتبار ندارد

وی با تأکید بر اینکه مرجع اعلام آمار در این حوزه تنها ستاد مبارزه با موادمخدر است و دیگر آمارها اعتبار کافی ندارد، مدعی است: اینکه عنوان می‌شود اعتیاد در کشور از نظر سنی رو به کاهش است را رد می‌کنم ضمن اینکه به لحاظ اقدامات بسیار خوبی که در حوزه پیشگیری در چند سال اخیر صورت گرفته، شیب اعتیاد در برخی گروه‌ها، نسبت به گذشته بهبود پیدا کرده است.
مؤیدی خرم‌آبادی همچنین معتقد است: سیاست این ستاد در چند سال گذشته، یک مبارزه متوازن با رویکرد اجتماعی بوده و ما واقع‌بینانه به مسأله موادمخدر به جای یک رویکرد حداقلی و برشی نگاه می‌کنیم.
قائم‌مقام ستاد مبارزه با موادمخدر در حالی تنها مرجع رسمی اعلام آمار در بخش تولید و مصرف موادمخدر طبیعی و صنعتی را سازمان متبوعش اعلام و صحت آمار و اطلاعات دیگر نهادها را رد می‌کند که اولاً در پایگاه اطلاع‌رسانی این ستاد و نیز مواضع اعلام شده از سوی آنها آمار دقیق، مستند و به‌روزی در مورد حجم تولید موادمخدر صنعتی و طبیعی، سن، جنس و تعداد مصرف‌کننده‌ها و نیز نتایج حاصل از اقدامات صورت گرفته ارائه نمی‌شود.
گواه اینکه در این‌باره علی هاشمی، رئیس کمیته مستقل مبارزه با موادمخدر مجمع تشخیص مصلحت نظام در تیرماه سال‌جاری گفت: آخرین آماری که از تعداد معتادان اعلام شد، سال ۱۳۹۰ بود که در بین جمعیت ۷۵ میلیونی، یک میلیون و ۳۳۰ هزار معتاد اعلام شد و قائم‌مقام ستاد مبارزه نیز در حالی شرایط و روند مصرف موادمخدر و آسیب‌های برآمده از آن را نسبت به گذشته خوب توصیف می‌کند که در این رابطه از ارائه آمار دقیق و قانع‌کننده امتناع می‌کند.
مؤیدی در مردادماه سال‌جاری نیز در مورد آمار به روز معتادان که طبیعتاً گویای کاهش یا افزایش گرایش به این آسیب اجتماعی است، گفته بود: زمان ارائه این آمار را نمی‌توان مشخص کرد اما در برنامه ششم اعلام می‌شود.

مسئولان ارشد ستاد مبارزه با موادمخدر آمار ندارند

در این‌باره باید گفت مسئولان ارشد ستاد مبارزه با موادمخدر در حالی آمارهای دیگر نهادها را قبول ندارند که خود نیز از ارائه آمار دقیق و به روز که بتوان بر اساس آن مقایسه انجام داد و درستی یا نادرستی ادعاها را مشخص کرد، خود داری می‌کنند و تنها به ذکر رو به بهبود بودن شرایط اکتفا می‌کنند که برخی دیگر از کارشناسان و مسئولان مربوطه از افزایش نگران‌کننده گرایش به مصرف موادمخدر بویژه در میان جوانان و نوجوانان سخن می‌گویند.
در همین‌باره، عیسی کاکویی، از متخصصان حوزه موادمخدر گفت: آنچه ما در جامعه در رابطه با مجموعه تخلفات و جرایم می‌بینیم، کاهش سن تمایل به تخلف و جرایم است که در بخش موادمخدر نیز به تبع این کاهش سن مشهود است. به عبارتی، سن تمایل به ارتکاب به جرم در کشور به صورت کلی رو به کاهش بوده و برعکس میزان مصرف موادمخدر رو به افزایش است.
اینکه مسئولان بگویند جامعه شرایط اعتیاد در کشور رو به بهبودی است، تنها در شرایطی قابل پذیرش است که به صورت مستمر آمار و اطلاعات دقیقی تهیه شود و بر اساس عدد و رقم و مستند این مسائل را مطرح کرد.

مدیرکل امور اجتماعی استانداری همدان: ۳۰ درصد آمار اعتیاد در میان مردم مخفی مانده

در استان همدان نیز که اعتیاد روند مطلوبی ندارد مدیرکل امور اجتماعی استانداری همدان از پنهان ماندن ۳۰ درصد آمار در مردم خبر داده و گفته است: مردم هنوز از عمق فاجعه اعتیاد باخبر نیستند.
مهرداد نادری‌فر، با اشاره به مخفی نکردن آمارهای مربوط به گزارشات موادمخدر در استان همدان گفت: حدود ۳۰ درصد از آمارهای مربوطه از مردم مخفی شده که این امر موجب می‌شود تا مردم از عمق فاجعه باخبر نشوند و آمارها روز به روز ناخواسته افزایش یابد.
وی خاطرنشان کرد: به منظور اشتغالزایی برای افراد بهبودیافته در استان همدان دو طرح با مبالغ ۱۵۰ میلیون تومان و ۸۰ میلیون تومان در شرف تخصیص اعتبار است و در صورت تکمیل روند قانونی بهبودیافتگان می‌توانند از این تسهیلات بهره‌مند شوند.
بر اساس آنچه رفت می‌توان گفت، از یکسو شهروندان در محیط جامعه شاهد رشد چشمگیر گرایش جوانان، نوجوانان و دختران به مصرف موادمخدر هستند و هر روز اخباری مبنی بر شیوع پدیده‌هایی نظیر کارتن خوابی و... را می‌شنوند و از سویی نیز در برابر مسئولانی قرار دارند که از بهبود شرایط جامعه و کاهش گرایش گروه‌ها به موادمخدر می‌گویند؛ مسئولانی که از طریق مراجع رسمی هیچگونه آمار مستند و به‌روزی در مورد تعداد جمعیت معتاد کشور ارائه نمی کنند و بر این اساس نمی‌توان ادعای آنها مبنی بر بهبود شرایط گرایش به موادمخدر را پذیرفت.
البته این همه نقدی که بر عملکرد و مواضع مسئولان ستاد مبارزه با موادمخدر می‌توان داشت نیست و در مورد برنامه‌های در دست اجرای ستاد برای افزایش سطح آگاهی جامعه که با کمک وزارتخانه‌هایی مثل آموزش‌وپرورش و علوم در دستور کار قرار دارد نیز نکته اینکه گفته‌های مسئولان در حالی حاکی از برنامه‌هایی برای آینده است که نه‌تنها تاریخ دقیق اجرای آنها و کیفیت محتوایشان مشخص نیست، بلکه مشخص نیست چرا پیش از این به آنها پرداخته نشده بود.

یادداشت میهمان

محیط زیست و شوراهای اسلامی

» محمدرضا محمدی- مدیرکل حفاظت محیط زیست استان همدان

شرایط نگران‌کننده محیط زیست در کلیه سطوح جهانی، ملی و محلی به‌گونه‌ای است که کمتر کسی را می‌توان یافت که دغدغه وضعیت کنونی آن را نداشته باشد.
این نگرانی فراگیر را به مثابه یک فرصت باید قدر دانست و آن را به عزم همگانی برای برون‌رفت از شرایط حاضر تبدیل نمود. بدیهی است نیل از آن نگرانی به این عزم عمومی، سازوکاری را طلب می‌نماید که در جستجوی آن، نخستین مجرا و مسیری که به ذهن متبادر می‌شود، نهادهای مدنی هستند که از آن جمله می‌توان از گروه‌ها و تشکل‌های اجتماعی و صنفی، سازمان‌های مردم‌نهاد و شوراها نام برد. این نهادها بنا به دلایل گوناگون در کشور ما سابقه‌ای قابل توجه دارند و در دوره زمانی محدود حضور خویش نیز، نتوانسته‌اند آنگونه که باید و شاید، کارکرد حقیقی خود را بروز دهند.
اکنون شوراهای گوناگونی در گستره‌ها و حوزه‌های متفاوتی چون شهرها، روستاها، کارخانجات، دانشگاه‌ها و مدارس شکل گرفته و فعال هستند که می‌توانند به عنوان مناسب‌ترین محمل برای فرهنگ‌سازی در عرصه‌های مواجه با کم‌توجهی و غفلت مانند محیط زیست مورد استفاده قرار گیرند. در این میان، فرصت شوراهای اسلامی شهری و روستایی فرصتی بی‌بدیل به حساب می‌آیند که می‌توان به مدد ایجاد سازوکارها و فرایندهای قانونی مربوط طی حدود ۲ دهه اخیر، یاری و مشارکت آنان را در مهار و رفع معضلات زیست‌محیطی جلب نمود.
به خوبی می‌دانیم که بحران‌های فزاینده محیط زیست عمدتاً در مراکز جمعیتی شهری و روستایی تمرکز یافته اند. اساساً حضور کنترل نشده انسان در محیط، همواره حضوری مخرب بوده و تراکم جمعیت، عموماً سبب آلودگی است.
آلایندگی و تخریب‌گری فعالیت‌های انسانی همیشه ریشه در عدم آگاهی بشر داشته است یا اینکه آگاهان از موضوع، نتوانسته‌اند پیام خویش را به سایرین منتقل ساخته و آنان را در حفظ مواهب محیطی با خود همراه سازند.
شوراهای اسلامی از سویی متشکل از منتخبینی هستند که به طور نسبی واجد وجاهت و محبوبیت مردمی می‌باشند و طبعاً اسباب توفیق آنان در همراه ساختن مردم فراهم‌تر است و از سوی دیگر، محمل‌های قانونی فعالیت، کارایی و اثربخشی آنان نسبت به سایرینی که دغدغه‌مند حفظ محیط زیست هستند فراهم‌تر است. به عبارت دیگر، شوراهای اسلامی شهر و روستا خود برآمده از مشارکت و نماد حرکت اجتماعی بوده و در عینیت بخشیدن به مفهوم واقعی مشارکت، موفق‌تر بوده و خواهند بود و اگر موضوع این مشارکت، حفظ محیط زیست باشد باتوجه به جلب توجه ناگزیر همگانی به این امر، می‌توان امیدوارانه، دستیابی به نتایج مطلوب را به انتظار نشست.
ابتکار عمل سازمان حفاظت محیط زیست در انعقاد تفاهم‌نامه با شورای عالی استان‌ها فرصتی نظام مند را در دولت تدبیروامید پدید آورده تا سطوح استانی و شهرستانی سازمان، تلاشی سازمان یافته را برای برخورداری از تشریک مساعی شوراهای اسلامی شهری و روستایی آغاز نماید. اگر استفاده سریع و حداکثری از این فرصت به عمل آید، می‌توان امیدوار بود که "حفظ محیط زیست" به شعاری تعیین‌کننده در مقاطع زمانی انتخاب اعضای شوراهای اسلامی توسط مردم بدل گردیده و در زمانی نه‌چندان دور به منزله میثاقی همگانی مطرح شود.
نکته پایانی اینکه ایجاد تعامل بین سازمان‌های مردم‌نهاد محیط زیست و شوراهای اسلامی نیز می‌تواند و باید مطمح نظر مدیران و فعالان حوزه محیط زیست واقع شود چه اینکه این هم‌افزایی، منتج به ایجاد نیروی اجتماعی فربهی خواهد شد که نیل به اهداف زیست محیطی را به غایت تسریع خواهد نمود.

نیش و نوش

فرارو: "کیش ایر" مسافران را میان زمین و هوا رها کرد!
شاید مسافرا بلیط رو به مقصد "میان زمین و هوا" گرفته بودند
مهر: فعالیت ۵۴ مرکز تخصصی ازدواج و تعالی خانواده در سطح کشور
تا وقتی جوونا نخوان ازدواج کنن هر چقدر هم تخصصی کار کنید باز نمی‌شه!!
ایرنا: طرح غربالگری سلامت اساتید دانشگاه آغاز شد
مگه می‌خوان برن مدرسه!!
خبرآنلاین: حرف‌های خواندنی نخستین کارتن‌خواب رسمی ایران
احتمالاً دیگه خیلی آدم مهمی بشه چون جزو اولین‌هاست!!
مهر: افزایش طلاق‌ها پیش از سالگرد ازدواج
به این می‌گن فاجعه!!
خبرآنلاین: رسانه ایران قدمی برای موسیقی ملی برنمی‌دارد
یه چیزی بگو که بشه!!
تسنیم: عده‌ای با طرح "واردات" نمی‌گذارند باغدار سرِ راحت روی بالش بگذارد
خدا از سر تقصیراتشون بگذره!!
فرارو: قیمت طلا افزایش یافت
طلاست دیگه هر از چند گاهی خودش رو نشون میده!!
همشهری: مسئولان در بخش مسکن فقط گفتاردرمانی می‌کنند
این کارم نکنن چیکار کنن!!
جوان: مشکل آلودگی هوا نداشتن قانون نیست، دولت به وظایف خود عمل نمی‌کند
اگه به وظیفش عمل می‌کرد که هوا صاف تا قسمتی ابری بود!!
فارس: آبی که برای عده‌ای نان شده است
اینا جز از ما بهترون‌ها هستن!!
فرادید: رئیس سازمان بهزیستی کشور: هیچ آسیب اجتماعی در سال‌های اخیر کاهش نیافته است
خدا خیرش بده یکی پیدا شد حرف راست بزنه!!

خبر

زنان در آموزش موفق‌تر عمل می‌کنند

مهر: مدیرکل دفتر امور زنان وزارت آموزش‌وپرورش با بیان اینکه زنان در بخش آموزش موفق‌تر از مردان بوده‌اند، گفت: زنان توانمند سرمایه‌های جامعه هستند.
مهناز احمدی افزود: پیشینه تاریخی و تجربه نشان می‌دهد که زنان در بخش آموزش موفق‌تر از مردان بوده‌اند و این امر واقعیتی است که پژوهش‌های انجام شده نیز بر آن تأکید دارد.
وی ادامه داد: زنان نقش بسیار مهمی در آموزش جامعه و در سطح اولیه در خانواده خود دارند و به دلیل جایگاه و نقش بارز و مشخصی که در تربیت و رشد نسل‌های آینده دارند، از مهمترین عوامل منتقل‌کننده فرهنگ و یا به عبارتی آفرینش انگارهای فرهنگی به شمار می‌روند.

مستمری مددجویان ۲/۵ برابر می‌شود

بیتوته: رئیس کمیته امداد امام خمینی(ره) گفت: طبق مصوبه مجلس شورای اسلامی مستمری مددجویان کمیته امداد و بهزیستی معادل ۲۰ درصد حداقل حقوق پایه شورای عالی کار خواهد شد.
سید پرویز فتاح گفت: حداقل حقوق پایه برای سال آینده ۹۰۰ هزار تا یک میلیون تومان است لذا به طور متوسط مستمری خانواده‌های تحت پوشش ۱۸۰ هزار تومان خواهد شد.
وی افزود: به عبارتی دیگر؛ خانواده‌های یک یا ۲ نفره زیر این مبلغ و خانواده‌های بالاتر از ۴ نفر بیشتر از این رقم را به صورت مستمری دریافت می‌کنند و مستمری خانواده‌های مددجو ۲/۵ برابر افزایش می‌یابد.

موج اول آنفلوآنزا گذشت

سلامت نیوز: ابتلا به بیماری آنفلوآنزا نسبت به سال گذشته پیچیده‌تر نشده و آستانه آن بسیار پایین است و به طور کلی می‌توان گفت موج اول ابتلا به این بیماری را پشت سر گذاشتیم.
مدیر برنامه آنفلوآنزا و مراقبت بهداشتی مرزی وزارت بهداشت، ضمن اشاره به برخی اظهارات درباره ارتباط آلودگی هوا و تشدید این بیماری، تأکید کرد: هنوز این مسأله تأیید نشده و ما درباره آن مطمئن نیستیم. هرچند ممکن است برخی پزشکان به آن معتقد باشند.
محمود سروش افزود: موج اول بیماری گذشته است و موج دوم نیز بستگی به سرمای هوا دارد؛ اگر به صورت ناگهانی دمای هوا کاهش یابد، ممکن است این موج زودتر بازگردد.
رئیس اداره آنفلوآنزای وزارت بهداشت، همچنین افراد مبتلا به آسم، بیماری‌های قلبی، کلیوی مزمن، دیابت، دچار ضعف ایمنی، مادران باردار و کسانی که عضو دریافت کرده‌اند یا در حال شیمی درمانی هستند را جزو گروه‌های آسیب‌پذیری عنوان کرد که در صورت ابتلا به آنفلوآنزا تهدید بیشتری متوجه آنها خواهد بود.

فراخوان ارزیابی کیفی مناقصه عمومی انتخاب پیمانکار انجام خدمات تامین نیروی استان همدان به شماره ج/۹۵/۲۰۸

شرکت آب و فاضلاب استان همدان در نظر دارد متقاضیان حائز شرایط جهت شرکت در مناقصه عمومی انجام خدمات تامین نیروی استان همدان را با اطلاعات مشروحه ذیل ارزیابی نماید.
نام و نشانی دستگاه مناقصه گزار : شرکت آب و فاضلاب استان همدان واقع در همدان - میدان بیمه- جنب اداره ثبت احوال کد پستی ۶۵۱۵۹۱۴۴۷۸ تلفن ۸۰-۳۸۲۱۹۸۷۱-۰۸۱
دستگاه نظارت : امور اداری
موضوع : انجام خدمات تامین نیروی استان همدان
روش تامین مالی :از محل منابع داخلی
برآورد کار: حدود ۲۷,۵ میلیارد ریال
مدت پیمان: یک سال
شرایط شرکت کنندگان:شرکت کنندگان باید دارای صلاحیت معتبر از اداره کار و امور اجتماعی در رسته خدماتی عمومی و تاسیسات یا تعمیر و نگهداری باشند
تاریخ،مهلت و نشانی دریافت و تحویل استعلام ارزیابی کیفی مناقصه گران:: متقاضیان میتوانند جهت دریافت اسناد ارزیابی کیفی از مورخ ۹۵/۱۰/۲۲ لغایت ۹۵/۱۰/۲۷ به آدرس همدان ، میدان بیمه، جنب اداره ثبت احوال، شرکت آب و فاضلاب استان همدان ، دفتر قراردادها در ساعت اداری (۷:۴۵ لغایت ۱۴:۱۵)مراجعه نمایند.
استعلامهای تکمیل شده باید تا پایان وقت اداری مورخ ۹۵/۱۱/۱۲در پاکت مهر و موم شده به شرکت آب وفاضلاب استان همدان (دبیرخانه شرکت) تسلیم شود.(استعلامها باید توسط اشخاص مجاز امضا و مهر شوند)
نحوه دریافت اسناد استعلام و هزینه آن: متقاضیان در ازای واریز مبلغ غیرقابل استرداد ۳۰۰/۰۰۰ ریال به حساب سپهر بانک صادرات به شماره ۰۱۰۱۳۹۶۱۹۷۰۰۱ به نام شرکت آب وفاضلاب استان همدان و ارائه معرفی نامه می توانندیک سری از اسناداستعلام ارزیابی کیفی را دریافت نمایند.
مناقصه گران ابتدا ارزیابی کیفی شده و پس از کسب حداقل امتیاز لازم در فرآیند ارزیابی کیفی(۶۵)، در مراحل بعدی مناقصه شرکت می نمایند.
این آگهی در پایگاه ملی مناقصات و سایت شرکت hww.ir درج گردیده است.
آب یعنی زندگی
دفتر روابط عمومی و آموزش همگانی

هیأت موضوع قانون تعیین تکلیف وضعیت ثبتی اراضی و ساختمان‌های فاقد سند رسمی
آگهی موضوع ماده ۳ قانون و ماده ۱۳ آیین‌نامه قانون تعیین تکلیف وضعیت ثبتی اراضی و ساختمان‌های فاقد سند رسمی برابر رأی شماره ۱۳۹۵۶۰۳۲۶۰۰۵۰۰۲۶۳۴-مورخ ۱۳۹۵/۱۰/۱۲ هیأت اول موضوع قانون تعیین تکلیف وضعیت ثبتی اراضی و ساختمان‌های فاقد سند رسمی مستقر در واحد ثبتی حوزه ثبت ملک نهاوند تصرفات مالکانه و بلامعارض متقاضی آقای علی جهانیان فرزند محمدتقی به شماره شناسنامه ۴۰ و به شماره ملی ۳۹۶۱۰۱۱۰۲۸ صادره از نهاوند در ششدانگ یک باب ساختمان به مساحت ۱۹۵ مترمربع قسمتی از پلاک ۵ فرعی از ۳۸۷۱ اصلی بخش یک حوزه ثبتی شهرستان نهاوند حقوق ارتفاقی ندارد خریداری از مالک رسمی محمد ده پهلوان و ولی سیف تصرفات مالکان متقاضی نسبت به مورد تقاضا محرز گردیده است. لذا به منظور اطلاع عموم مراتب در دو نوبت به فاصله ۱۵ روز آگهی می‌شود، در صورتی که اشخاص نسبت به صدور سند مالکیت متقاضی اعتراضی داشته باشند می‌توانند از تاریخ انتشار اولین آگهی به مدت دو ماه اعتراض خود را به این اداره تسلیم و پس از اخذ رسید، ظرف مدت یک ماه از تاریخ تسلیم اعتراض، دادخواست خود را به مراجع قضایی تقدیم نمایند. بدیهی است در صورت انقضای مدت مذکور و عدم وصول اعتراض طبق مقررات سند مالکیت صادر خواهد شد.(م‌الف ۱۱۱۳)
تاریخ انتشار نوبت اول: پنجشنبه ۱۳۹۵/۱۰/۲۳
تاریخ انتشار نوبت دوم: شنبه ۱۳۹۵/۱۱/۹
محمدعلی جلیلوند– رئیس ثبت اسناد و املاک نهاوند

هیأت موضوع قانون تعیین تکلیف وضعیت ثبتی اراضی و ساختمان‌های فاقد سند رسمی
آگهی موضوع ماده ۳ قانون و ماده ۱۳ آیین‌نامه قانون تعیین تکلیف وضعیت ثبتی اراضی و ساختمان‌های فاقد سند رسمی برابر رأی شماره ۱۳۹۵۶۰۳۲۶۰۰۵۰۰۲۶۴۷-مورخ ۱۳۹۵/۱۰/۱۳ هیأت اول موضوع قانون تعیین تکلیف وضعیت ثبتی اراضی و ساختمان‌های فاقد سند رسمی مستقر در واحد ثبتی حوزه ثبت ملک نهاوند تصرفات مالکانه و بلامعارض متقاضی آقای ولی نیایش فرزند محمد به شماره شناسنامه ۱ و شماره ملی ۳۹۶۲۳۷۰۳۸۲ صادره از نهاوند در ششدانگ یک باب ساختمان به مساحت ۱۵۱/۷۲ مترمربع قسمتی از پلاک ۴۰۳۴ باقیمانده بخش یک حوزه ثبتی شهرستان نهاوند حقوق ارتفاقی ندارد، خریداری از مالک رسمی حسین شهبازی تصرفات مالکانه متقاضی نسبت به مورد تقاضا محرز گردیده است. لذا به منظور اطلاع عموم مراتب در دو نوبت به فاصله ۱۵ روز آگهی می‌شود، در صورتی که اشخاص نسبت به صدور سند مالکیت متقاضی اعتراضی داشته باشند می‌توانند از تاریخ انتشار اولین آگهی به مدت دو ماه اعتراض خود را به این اداره تسلیم و پس از اخذ رسید، ظرف مدت یک ماه از تاریخ تسلیم اعتراض، دادخواست خود را به مراجع قضایی تقدیم نمایند. بدیهی است در صورت انقضای مدت مذکور و عدم وصول اعتراض طبق مقررات سند مالکیت صادر خواهد شد. (م‌الف ۱۱۱۱)
تاریخ انتشار نوبت اول: پنجشنبه ۱۳۹۵/۱۰/۲۳
تاریخ انتشار نوبت دوم: شنبه ۱۳۹۵/۱۱/۹
محمدعلی جلیلوند– رئیس ثبت اسناد و املاک نهاوند

آگهی حصر وراثت
آقای محمدرضا محمدی دارای شماره شناسنامه ۱۴۲۱ به شرح دادخواست کلاسه ۱۱۲/۳۵۴/۹۵ح از این حوزه درخواست گواهی حصروراثت نموده و چنین توضیح داده که شادروان کرم محمدی به شماره شناسنامه ۷۴ در تاریخ ۱۳۹۵/۸/۲۴ در اقامتگاه دائمی خود بدرود زندگی گفته ورثه حین‌الفوت آن متوفی /متوفیه منحصر است به: ۱-محمدرضا محمدی فرزند کرم به شماره شناسنامه ۱۴۲۱ متولد۱۳۵۷ صادره از شراء و پیشخور پسر متوفی ۲-محمد محمدی فرزند کرم به شماره شناسنامه ۱۴۲۰ متولد۱۳۵۸ صادره از شراء و پیشخور پسر متوفی ۳-مهدی محمدی فرزند کرم به شماره شناسنامه ۱۱ متولد۱۳۶۱ صادره از شراء و پیشخور پسر متوفی ۴-هادی محمدی فرزند کرم به شماره شناسنامه ۱۶ متولد۱۳۶۶ صادره از فامنین پسر متوفی ۵-داود محمدی فرزند کرم به شماره شناسنامه ۳۸۶۰۰۹۸۵۲۷ متولد۱۳۶۷ صادره از شراء و پیشخور دختر متوفی ۶-فاطمه محمدی فرزند کرم به شماره شناسنامه ۱۱۳۳ متولد۱۳۵۱ صادره از شراء و پیشخور دختر متوفی ۷-ثریا محمدی فرزند کرم به شماره شناسنامه ۱۱۸۰ متولد۱۳۵۲ صادره از شراء و پیشخور دختر متوفی ۸-اصلی ناصری فرزند اکبر به شماره شناسنامه ۸ متولد۱۳۳۴ صادره از شراء و پیشخور همسر متوفی اینک با انجام تشریفات مقدماتی درخواست مزبور را در یک نوبت آگهی می‌نماید تا هر کسی اعتراضی دارد و یا وصیتنامه از متوفی نزد او باشد از تاریخ نشر نخستین آگهی ظرف یک ماه تقدیم دارد والا گواهی صادر خواهد شد. (م‌الف ۲۱۶)
رئیس حوزه شماره ۱۱۲ شورای حل اختلاف فامنین

پیام تاریخ، تمدن و فرهنگ مادستان
The Message Of Madestan's History & Civilization & Culture
روزنامه همدان پیام
۶
پنجشنبه ● ۲۳ دی‌ماه ۱۳۹۵ ● شماره ۲۸۲۴
اقتصاد
eghtesad@hamedanpayam.com

جزئیات رشد اقتصادی ۶ ماهه امسال

مرکز آمار ایران، جزئیات رشد اقتصادی ۶ ماهه امسال را منتشر کرد که رشد بخش صنعت ۹/۱ درصد شده است.
به نقل از مرکز آمار ایران، (ارزش) محصول ناخالص داخلی به قیمت ثابت سال ۱۳۷۶ در ۶ ماهه نخست سال‌جاری به رقم ۳۳۱ هزار و ۸۶۱ میلیارد ریال با نفت و ۳۱۶ هزار و ۳۳۴ میلیارد ریال بدون احتساب نفت رسیده است، در حالی که رقم مذکور در مدت مشابه سال قبل با نفت ۳۱۱ هزار و ۵۵۸ میلیارد ریال و بدون نفت ۳۰۲ هزار و ۶۸۲ میلیارد ریال بوده که نشان از رشد ۶/۵ درصدی محصول ناخالص داخلی در ۶ ماهه اول سال ۱۳۹۵ دارد.
نتایج مذکور حاکی از آن است که در بهار و تابستان سال‌جاری، رشته فعالیت‌های گروه کشاورزی ۵/۹، گروه صنعت ۹/۱ و گروه خدمات ۵/۰ درصد نسبت به دوره مشابه سال قبل، رشد داشته است. رشد گروه صنعت عمدتاً ناشی از افزایش صادرات نفت خام و گاز طبیعی بوده است.
محاسبات فصلی در مرکز آمار ایران در قالب ۱۵ بخش اصلی متشکل از ۴۲ رشته فعالیت انجام می‌شود که بر این اساس گروه کشاورزی شامل زیربخش‌های زراعت و باغداری، دامداری، جنگل‌داری و ماهیگیری، گروه صنعت شامل زیربخش‌های استخراج نفت خام و گاز طبیعی، استخراج سایر معادن، صنعت، تأمین آب، برق و گاز طبیعی و ساختمان می‌باشد و گروه خدمات شامل زیربخش‌های عمده‌فروشی و خرده‌فروشی، هتل و رستوران، حمل‌ونقل و ارتباطات، واسطه‌گری‌های مالی، مستغلات، امور عمومی، آموزش، بهداشت و مددکاری و سایر خدمات است.

نگاه

سودهای بانکی؛ عامل ورشکستگی صنایع

بخش صنعت به عنوان محرک اقتصادی کشور در سال‌های اخیر با مشکلات زیادی روبه‌رو بوده که تولید را با مشکل مواجه کرده است، کمبود نقدینگی، نوسان نرخ ارز، تغییرات سیاستگذاری‌ها از جمله مهمترین عواملی هستند که در سال‌های اخیر بخش صنعت کشور را با مشکل مواجه کرده است.
در این خصوص، صنایع همواره گله‌مند بودند که در سال‌های اخیر بانک‌ها میزان تسهیلات‌دهی به آنها را کاهش دادند و سهم کمتری از تسهیلات بانکی به آنها اختصاص یافته است. هرچند که اختصاص ۱۶ هزار میلیارد تومان برای خروج از رکود تولید امسال در دستور کار دولت قرار گرفت اما بازهم صنایع این تسهیلات را در راستای رونق نمی‌دانند؛ زیرا معتقدند سهم زیادی از این تسهیلات برای استمهال بدهی‌ها و بخش کشاورزی اختصاص یافته است.
آمار بانکی هم این موضوع را تأیید می‌کند، به طوری که ترکیب تسهیلات پرداختی بر حسب بخش‌های اقتصادی نشان می‌دهد، بخش صنعت و معدن در ۸ ماهه ابتدای امسال حدود ۲۸/۵ درصد از کل تسهیلات پرداختی بانک‌ها را به خود اختصاص داده است، که نسبت به مدت مشابه سال قبل حدود ۰/۸ درصد کاهش یافته است.
سهم بخش خدمات در این مدت از تسهیلات بانکی ۴۰/۵ درصد از کل تسهیلات اعطایی را به خود اختصاص داده است که در مقایسه با مدت مشابه سال گذشته حدود ۳ درصد افزایش یافته است.
همچنین سهم بخش بازرگانی در ۸ ماهه ابتدای امسال حدود ۰/۴ واحد درصد نسبت به ۸ ماهه سال قبل افزایش داشته است.
همچنین سهم بخش مسکن و ساختمان و بخش کشاورزی از تسهیلات پرداختی بانک‌ها در ۸ ماهه ابتدای امسال نسبت به ۸ ماهه ابتدای سال قبل به ترتیب ۱/۷ واحد درصد و ۰/۹ واحد درصد کاهش داشته است.

*** صنعتگران وثایق خود را از دست دادند**

در این رابطه، رئیس خانه صنعت، معدن و تجارت ایران به مهر گفته: نرخ سود تسهیلات بانکی برای صنعت و معدن معقول نیست، اگر چه برخی از صنعتگران به ناچار به سراغ بانک‌ها برای دریافت تسهیلات می‌روند اما واقعیت این است که صنعت کشور با نرخ سود بالا نمی‌تواند به فعالیت خود ادامه دهد.
سید عبدالوهاب سهل‌آبادی با بیان اینکه از نظر اسمی نرخ سود ۱۷ درصد است اما بانک‌ها انتظار سپرده‌گذاری بدون سود از تسهیلات‌گیرنده دارند، افزود: با سپرده‌گذاری‌ها نرخ سود برای صنعتگران به ۲۳ درصد می‌رسد و از آنجایی که این تسهیلات توجیه اقتصادی ندارد، بیشتر واحدهای صنعتی ما دچار مشکل هستند.
وی با اعلام اینکه صنعتگران با مشکل بهره‌ها و جرائم معوق بانکی روبه‌رو هستند، ادامه داد: اگر که تسهیلات دریافتی کاهش پیدا کرده است به همکاران تبریک می‌گویم؛ زیرا هرچه صنعتگران بیشتر وام بگیرند، بازنده هستند.
سهل‌آبادی با بیان اینکه الان اکثر صنعتگران به بانک‌ها بدهکار هستند و دیون به حدی است که تصور پرداخت را ندارند، گفت: خیلی از صنعتگران وثایق را از دست دادند و کارخانه‌ها ورشکسته شدند و برخی دیگر متأسفانه در شرایط بدی هستند.
وی افزود: وضعیت صنعت و اشتغال خوب نیست البته ستاد اقتصاد مقاومتی دولت یک مبالغی در استان‌ها به واحدهایی که توان نداشتند کمک کرد اما امیدواریم که این کمک‌ها در راستای حمایت از تولید ادامه یابد.

اخبار کوتاه

نخستین هواپیمای جدید ایرباس امروز وارد مهرآباد می‌شود

خبرآنلاین: شرکت هواپیمایی جمهوری اسلامی ایران اعلام کرد: نخستین هواپیمای جدید ایرباس (مدل A ۳۲۱) ساعت ۱۴و ۳۰ دقیقه امروز (۲۳ دی‌ماه) در فرودگاه مهرآباد تهران به زمین می‌نشیند.
طبق برنامه، این هواپیمای ۱۹۰ نفره با هدایت خلبانان ایرانی امروز از فرودگاه تولوز فرانسه عازم تهران می‌شود و قرار است در مسیرهای داخلی استفاده شود.

۲۲۰ هزار نفر در کشور بیمه بیکاری می‌گیرند

ایسنا: کریم یاوری، معاون حمایت از مشاغل و نیروی بیکاری وزارت تعاون، کار و رفاه اجتماعی گفت: در حال حاضر بیش از ۲۲۰ هزار نفر در کشور از بیمه بیکاری بهره‌مند هستند.

قیمت سنگ‌آهن تا سال آینده نصف می‌شود

تابناک: دولت استرالیا پیش‌بینی کرد قیمت هر تن سنگ آهن تا سال ۲۰۱۸ به ۴۶/۷۰ دلار می‌رسد که تقریباً نصف قیمت کنونی ۸۰ دلار است.

یاهو تغییر نام می‌دهد

ایسنا: یاهو اعلام کرد نامش را به آلتابا (Altaba Inc) تغییر می‌دهد و ماریسا مایر، مدیرعامل این شرکت پس از نهایی کردن قرارداد با شرکت وریزون از هیأت‌مدیره کناره‌گیری خواهد کرد.

بازار سیاه کارت تلفن در همدان

▪ در نبود نظارت کارت تلفن‌ها تا ۳برابر قیمت فروخته می‌شوند

به دلیل کمبود کارت‌های تلفن همگانی در استان همدان، سودجویان از فرصت استفاده کرده و آنها را با ۲ و گاهی ۳ برابر قیمت اصلی خود می‌فروشند.
پس از اینکه کارت‌های تلفن همگانی ۲ هزار تومانی به دلیل توقف تولید فاقد اعتبار شدند –تا پایان سال گذشته این کارت‌ها اعتبار داشت– از آن زمان به بعد کارت‌های تلفن همگانی ۵ هزار تومانی وارد بازار عرضه شد.
از آنجا که برخی از افراد نظیر سربازان که امکان بردن تلفن همراه به داخل زندان‌ها و پادگان‌ها ندارند، از کارت‌های تلفن استفاده بیشتری دارند و با فروش چند برابری قیمت آنها توسط سودجویان در این زمینه با مشکل مواجه شده و معترض هستند. که معاون نگهداری و پشتیبانی شرکت مخابرات استان همدان هم بر این موضوع صحه گذاشت و به فارس گفت: متأسفانه چنین شرایطی در استان ایجاد شده است و امسال بیش از ۹۰ هزار قطعه کارت تلفن همگانی در سطح استان توزیع کرده‌ایم.
ناصر محمدطاهری با اشاره به اینکه در توزیع مستقیم، این کارت‌ها به قیمت ۴ هزار و ۴۰۰ تومان به فروش رفته است، گفت: در توزیع غیرمستقیم نیز کارت‌ها را به قیمت ۴ هزار و ۱۰۰ تومان به فروش رسانده‌ایم.
معاون نگهداری و پشتیبانی شرکت مخابرات همدان با اشاره به اینکه تعدادی از کارت‌های تلفن همگانی در اختیار دفاتر، زندان‌ها و مبادی مختلف قرار گرفته است، خاطرنشان کرد: در روزهای زوج نیز همکاران ما حداقل روزی یک یا ۲ ساعت در آرامگاه بوعلی‌سینا از این نوع کارت‌ها توزیع می‌کنند که شاید بتوان عطش کمبود کارت در بازار را شکست.
وی با بیان اینکه علاوه بر آن همکاران ما به پادگان‌ها رفته و مقابل آنجا با هماهنگی مسوولان آموزشی پادگان کارت‌هایی را در اختیار سربازان قرار می‌دهند، گفت: در مجموع این مشکل در سراسر کشور وجود دارد و باید راهکاری اندیشیده شود.

به دنبال تعریف سیستمی به جای کارت تلفن همگانی هستیم

محمدطاهری با بیان اینکه اقداماتی در حال پیگیری است که بتوانیم سیستم جایگزین برای این کارت‌ها تعریف کنیم، افزود: این سیستم می‌تواند مشابه کارت‌های اتوبوس و بلیت کارت سابق باشد که البته در سطح کشور روش‌های مختلفی در حال پیگیری است که ما در استان به دنبال آن هستیم یکی از دو راه را اجرا کنیم تا مشکلات را به حداقل برسانیم.

از آنجا که برخی از افراد نظیر سربازان که امکان بردن تلفن همراه به داخل زندان‌ها و پادگان‌ها ندارند، از کارت‌های تلفن استفاده بیشتری دارند و با فروش چند برابری قیمت آنها توسط سودجویان در این زمینه با مشکل مواجه شده و معترض هستند

وی با بیان اینکه تمام تلاش ما این است که دسترسی مصرف‌کننده به کارت‌های تلفن با قیمت عادلانه باشد، گفت: قبلاً کارت‌ها را به صورت سهمیه تهیه و در اختیار دفاتر قرار می‌دادیم که متوجه شدیم گاهی اوقات آنها کارت‌ها را با قیمت بالایی می‌فروشند.
محمدطاهری با بیان اینکه در این بین حتی کارت‌ها از استان خارج و به استان‌های دیگر انتقال داده شده‌اند، افزود: برای مقابله با این جریان حتی خرده‌فروشی کارت‌ها را داریم اما متولی برخورد با متخلفان ما نیستیم و دستگاه‌های مربوطه باید ورود کنند.
وی با بیان اینکه ما دخالتی در برخورد با دفاتری که به قیمت بالایی کارت‌های تلفن را می‌فروشند نداریم، گفت: برخی از همکاران با سؤالاتی که از دفاتر داشته‌اند مدعی شده‌اند که ما کارت‌های تلفن را از بازار آزاد و از استان‌های دیگر خریداری کرده‌ایم.
معاون نگهداری و پشتیبانی شرکت مخابرات استان با بیان اینکه شرکت مخابرات کارت تلفن همگانی را به صورت سهمیه تهیه و در اختیار متقاضیان قرار می‌دهد، افزود: ما اکنون به خرده‌فروشی کارت‌ها نیز روی آورده‌ایم تا از مشکلات موجود کم شود.

حضور نماینده استان همدان در چهارمین نمایشگاه بین‌المللی خشکبار، آجیل و صنایع وابسته تهران

شرکت «بارکاس» به بازارهای هدف جهانی می‌اندیشد

شرکت گنجینه پیشرو جام‌جم (سهامی خاص) با مدیرعاملی هوشنگ قربانی در بهمن‌ماه ۱۳۹۳ با کادری فنی و مجرب و مدیرانی کارآمد و سهامدارانی با تجربه، که بیش از ۲ دهه در صنعت تولید مواد غذایی فعالیت دارند تأسیس گردیده است. این مجموعه با وسعت ۸ هزار مترمربع به منظور نیل به اهداف توسعه صنعت غذا و صنایع تبدیلی در همدان پایتخت تاریخ و تمدن ایران زمین، احداث گردیده است لذا با امکاناتی همانند آزمایشگاه کاملاً اختصاصی و استاندارد، ماشین‌آلات مکانیزه و خارجی خط تولید، فرآوری و بسته‌بندی پیشرفته آجیل، خشکبار و زعفران تلاش می‌کند سهم خود را در ارتقای کیفیت و سلامت صنعت غذایی ادا کرده باشد.
این شرکت با نام تجاری "بارکاس" که به معنای کشتی و زورق می‌باشد، آمده است تا با تکیه بر شعار بارکاس، یه مزه خاص از دریای پرتلاطم این صنعت غذایی بگذرد، در ذائقه همیشه زیباپسند ایرانیان لنگر بیندازد؛ چراکه شرکت گنجینه پیشرو جام جم به بازارهای هدف جهانی می‌اندیشد.
هم‌اکنون حضور شرکت گنجینه پیشرو جام‌جم در چهارمین نمایشگاه بین‌المللی خشکبار، آجیل، میوه‌های خشک و صنایع وابسته تهران که بیش از ۱۰۰ شرکت و واحد تولیدی و فرآوری و همچنین شرکت‌های بزرگ صادراتی حضور دارند فرصتی فراهم کرد تا علاوه بر شناسایی و معرفی توانمندی‌های این صنایع، زمینه‌های ایجاد و تبدیل و استمرار این نمایشگاه به کانون صنعت خشکبار منطقه، فراهم شود.
شرکت گنجینه پیشرو جام‌جم با حضور در این نمایشگاه به عنوان نماینده استان تولیدات و دستاوردهای خود را در معرض دید بازدیدکنندگان قرار داده است و از جمله میهمانان این غرفه می‌توان به بازدید مهندس خسرو تاج معاون وزیر صنعت، معدن و تجارت و رئیس سازمان توسعه تجارت ایران و همچنین بازدید نصرت‌ا... طاقتی‌احسن، رئیس کانون کارآفرینان استان و مدیرعامل مرکز چاپ و بسته‌بندی همدان‌پیام رسانه اشاره کرد.
رئیس کانون کارآفرینان استان همدان در این بازدید با بیان اینکه حضور در نمایشگاه‌های بین‌المللی و ملی فرصتی برای عرضه توانمندی‌های استان در تولیدات داخلی فراهم می‌کند، گفت: در سالی که به نام اقتصاد مقاومتی نامگذاری شده است این حضورها می‌تواند در آشنایی بیشتر مصرف‌کنندگان، تولیدکنندگان و در تعاملات استان مؤثر باشد.
نصرت‌ا... طاقتی‌احسن گفت: امیدواریم این حضورها توسط ادارات و نهادهای استان مورد توجه قرار بگیرد و با ایجاد انگیزه و تشویق و ترغیب آنها و یا حتی اختصاص یارانه یا بخشی از هزینه‌هایشان باعث حضور پررنگ‌تر سایر تولیدکنندگان استانی شود.
وی ادامه داد: تجربه‌ای که در این نمایشگاه مشاهده شد بدینگونه بود که تقریباً ۵۰ درصد غرفه‌داران حاضر در نمایشگاه از شرکت‌های فرآورده تولیدی تهران و تبریز بودند. به طوری که مسئولان تبریزی با پاویون بخش اختصاصی و به صورت زنجیره‌ای در این نمایشگاه حضور یافته بودند.

بانک جهانی نگران آمریکا شد

سیاست‌های اقتصادی ترامپ بانک جهانی را نگران کرده است.
به گزارش خبرآنلاین، بانک جهانی پیش‌بینی رشد اقتصادی خود را کاهش داد. زیرا سیاست‌های رئیس‌جمهوری آینده آمریکا؛ دونالد ترامپ، بانک جهانی را نگران کرده است.
این بانک پیش‌بینی رشد اقتصادی خود را برای سال ۲۰۱۷ به دلیل کاهش حمایت، کم کرده است.
سیاست‌های آمریکا و بریتانیا باعث شده چشم انداز برای اقتصاد کشورها نامعلوم باشد و با ابهاماتی روبه رو شود.
بانک جهانی اعلام کرده است که اختلال بازار مالی و ناامیدی رشد در اقتصادهای بزرگ، پیش‌بینی‌ها را تغییر داده است.
با رأی مثبت بریتانیایی‌ها برای خارج شدن از اتحادیه اروپا چشم‌انداز اقتصادی تغییر کرد.
بانک جهانی در گذشته پیش‌بینی کرده بود که رشد اقتصاد ۲/۸ درصدخواهد کرد ولی هم‌اکنون این پیش‌بینی را به ۲/۷ کاهش داده است. افزایش تعرفه‌ها و تغییر در سیاست‌ها مالیاتی در آمریکا باعث شده که این کاهش رخ دهد. بیشترین نگرانی بانک مرکزی، سیاست‌های اقتصادی ترامپ در مقابل کشورهای دیگر است.

ارز

دلار ۴۰۰۰ تومانی به منزله ورشکستگی است

یک کارشناس امور مالی و بانکی می‌گوید راه‌اندازی بورس ارز کمک می‌کند که دست واسطه‌گران از ایجاد التهاب در بازار ارز کوتاه شود تا شفافیت در معاملات ارزی صورت گیرد.
جمال بحری درباره نوسانات نرخ ارز در هفته‌های اخیر توضیح داد: اگر فاصله تورم ایران را با تورم آمریکا در چند سال گذشته محاسبه کنیم، متوجه می‌شویم که باید اکنون نرخ ارز ما در دامنه ۳ هزار و ۹۰۰ تا ۴ هزار و ۱۰۰ تومان باشد.
او درباره ادعای ورشکستگی ریال در صورتی که قیمت دلار به بالای ۴ هزار تومان برسد، به ایسنا گفت: این تعریف درست نیست، چون باید بررسی کرد و دید دلار به چه دلایلی افزایش یافته و در آینده به چه سمت و سویی خواهد رفت. به نظر من با توجه به درآمدهای ارزی و گشایش‌های ارزی روند رو به بهبود است و از سوی دیگر وضعیتی که نوسانات ارز را دامن زده، ناشی از مسائل سیاسی، انتخابات آمریکاست و همچنین از سوی دیگر بخشی از گرانی دلار به در برابر ریال به این دلیل است که به طور کلی دلار تقویت شده است و این موضوع در بررسی ارزش ارزهای دیگر در مقابل دلار هم خود را نشان می‌دهد. از سوی دیگر ایالات فدرال رزرو آمریکا نرخ بهره را بالا برده است و همه اینها در قیمت ارز ایران تأثیر گذاشته است.
او افزود: ولی به هر طریقی که حساب کنیم قیمت متعادل ارز به نظر من اکنون حول و حوش ۴ هزار تومان باید باشد و این به منزله ورشکستگی ریالی است. البته گفتنی است که در این شرایط و این نرخ اتفاقاتی مانند تصمیم ترامپ درباره برجام، انتخابات ایران در سال ۹۶ و همچنین برخی انتخابات‌های مهم از جمله انتخابات آلمان و فرانسه در سال‌های بعد تأثیرگذار خواهد بود.

اشتغال

ورود تکنولوژی جدید به ورشکستگی کارخانه‌هایمان منجر نشود!

دبیرکل کانون عالی انجمن‌های صنفی کارگران می‌گوید: فضای کسب‌وکار ایران ۱۰۰ درصد آمادگی پذیرش سرمایه‌های خارجی را دارد به شرط آنکه به بخش خصوصی و تعاونی میدان داده شود و جریان کارآفرینی همراه با ورود سرمایه‌های خارجی گسترش یابد.
هادی ابوی ادامه داد: با وجود تأکید مسئولان برای سرمایه‌گذاری خارجی در بخش‌های اقتصادی کارفرمایان همچنان از مشکلات خود و اوضاع اقتصادی می‌نالند در حالی که اگر به بخش‌های غیردولتی، تعاونی و خصوصی در داخل میدان داده شود کارآفرینی رشد می‌کند و اشتغال مورد نظر در بخش‌های مختلف ایجاد می‌شود.
وی به ایسنا گفت: متأسفانه به دلیل وجود برخی رانتها و لابی‌ها سرمایه‌گذار خارجی با بخش خصوصی واقعی وارد مذاکره نمی‌شود و بعضاً شاهد هستیم که تلاش‌هایی صورت می‌گیرد تا شرایط کار برای سرمایه‌گذار خارجی فراهم شود بدون آنکه از حضور نیروهای متخصص داخلی و ایده‌های آنها استفاده شود به همین دلیل سرمایه‌گذار خارجی رغبتی به آوردن سرمایه ندارد چون با هدف مشارکت و توسعه وارد می‌شود و به دنبال انحصارطلبی یا انحصارگری نیست.
دبیرکل کانون عالی انجمن‌های صنفی کارگران تأکید کرد: این در حالی است که کارآفرینان داخلی با بروکراسی‌های اداری فراوان دست به گریبانند و از هرگونه حمایت مالی و معنوی و تأمین شرایط کار محرومند.
وی همچنین از نحوه واگذاری‌های اصل ۴۴ انتقاد و اظهار کرد: علی‌رغم تأکید قانون سیاست‌های اصل ۴۴ بر واگذاری امور دولتی به مردم و بخش‌های غیردولتی متأسفانه روند واگذاری‌ها تاکنون مطلوب نبوده و مردم متنفع نشده‌اند که لازم است در جهت اجرای قانون تدبیر و تمهید شایسته صورت گیرد.

فعالیت ۱۸ کارخانه تولید فرآورده‌های لبنی در استان همدان

دبیر اتاق تعاون استان همدان از فعالیت ۱۸ کارخانه تولید فرآورده‌های لبنی در استان همدان خبر داد.
رحمان نادی از وجود ۵۴ کارخانه تولید فرآورده‌های لبنی در استان همدان خبر داد و به مهر گفت: از ۵۴ شرکت تولید فرآورده لبنی در استان همدان ۱۳ مورد تعاونی است.
وی با اشاره به اینکه از ۵۴ کارخانه فرآورده لبنی ۳۶ واحد به دلیل از دست دادن بازار فروش تعطیل شده و اکنون ۱۸ واحد در حال فعالیت است، گفت: علت اصلی تعطیلی این کارخانه‌ها کمبود منابع مالی نیست بلکه کالایی که تولید می‌کنند قابلیت رقابت‌پذیری در بازار را ندارد.
دبیر اتاق تعاون استان همدان به گسترش واحدهای فله فروشی لبنیات در شهر همدان اشاره و عنوان کرد: در این خصوص ۴۰۰ واحد تاکنون شناسایی شده است.
نادی با تأکید بر اینکه در استان همدان با وجود تولید خوب بازاریابی مقتدری وجود ندارد و این امر ضعفی در عرضه محصولات و کالاها شده است، گفت: کارخانه‌ها باید از قوانین و مقررات و نظارت‌های مستمر تبعیت کنند. دبیر اتاق تعاون استان همدان با بیان اینکه واحدهای فله‌ای عرضه‌کننده لبنیات هر کیلو شیر را هزار و ۷۰۰ تومان عرضه می‌کنند، گفت: این در حالیست که قیمت شیر بسته‌بندی ۲ هزار و ۴۰۰ تومان است.

پیام تاریخ، تمدن و فرهنگ مادستان
The Message Of Madestan's History & Civilization & Culture
روزنامه همدان پیام
۷
پنجشنبه ● ۲۳ دی‌ماه ۱۳۹۵ ● شماره ۲۸۲۴
ورزشی
varzesh@hamedanpayam.com

فدراسیون کشتی دخالتی در انتخابات هیأت همدان ندارد

دبیر فدراسیون کشتی با بیان اینکه مجمع انتخابات هیأت کشتی استان همدان سوم بهمن‌ماه بعد از پایان مسابقات بین‌المللی جام تختی برگزار خواهد شد، گفت: فدراسیون کشتی هیچ دخالتی در انتخاب رئیس هیأت آینده این استان نخواهد داشت.

به گزارش ایسنا، حمید بنی‌تمیم در رابطه با علت لغو انتخابات هیأت کشتی استان همدان که قرار بود هفته پیش برگزار شود، اظهار کرد: لغو این مجمع توافقی بود که بین فدراسیون و مدیرکل همدان صورت گرفت و تصمیم بر این گرفته شد که انتخابات را چند روز به تعویق بیندازیم تا بتوانیم در زمان مناسبی انتخابات را برگزار کنیم.

وی خاطرنشان کرد: تا امروز هیچگونه اخبار مستندی دال بر این که حواشی در این هیأت موجب لطمه زدن به کشتی همدان شده، نداشته‌ایم و من دقیقا نمی‌دانم که منظور از این حواشی چیست؛ زیرا تا به امروز این هیأت به خوبی کارهای خود را پیش برده است.

نایب‌رئیس فدراسیون کشتی در پایان در پاسخ به این سؤال که آیا فدراسیون حمایتی از فرد خاصی در رابطه با انتخاب رئیس هیأت آن خواهد داشت یا خیر، اضافه کرد: فدراسیون کشتی فقط یک رأی دارد و مابقی رأی‌ها متعلق به نمایندگان این استان است و خانواده هیأت کشتی همدان باید برای ۴ سال آینده این هیأت تصمیمی بگیرند که به نفع کشتی همدان باشد.

ارومیه پس از ۱۱ بازی نخستین شکست را تجربه کرد

تثبیت بلند قامتان همدان در جایگاه سوم

تیم اتحادجوان عصر روز گذشته نخستین شکست تیم صدرنشین گروه نخست لیگ یک والیبال یعنی شهرداری جوان ارومیه را با حمایت تماشاگران پرشور خود رقم زد.

به گزارش خبرنگار ما، در این مسابقه که عصر چهارشنبه در حضور ۲ هزار تماشاگر در سالن فردوسی شهر همدان برگزار شد، تیم اتحاد جوان همدان با نتیجه ۳ بر ۲ مقابل تیم شهرداری جوان ارومیه به پیروزی رسید تا نماینده ارومیه پس از ۱۱ برد پیاپی نخستین شکست این فصل خود را تجربه کند.

در این دیدار همدان در گیم اول با ارائه بازی جذاب و نزدیک با نتیجه ۲۰ بر ۲۵ پیروز شد اما در گیم دوم نماینده ارومیه با استفاده از اشتباهات بازیکنان میزبان ۲۵ بر ۲۲ به برتری رسید.

در گیم سوم تیم شهرداری جوان ارومیه توانست با ارائه بازی برتر و به مراتب بهتر از حریف با نتیجه ۲۵ بر ۲۰ پیروز میدان باشد و در گیم چهارم که بازی به جنجال نیز کشیده شد، اتحاد جوان همدان در نهایت با نتیجه میلیمتری ۲۵ بر ۲۳ شهرداری جوان ارومیه را برد تا برای نخستین‌بار در همدان دیدار این تیم به گیم پنجم کشیده شود.

در گیم پنجم نماینده همدان شروع خوبی داشت و نیمه نخست را به سود خود پایان برد و در نیمه دوم این گیم نیز با تلاش بیشتر و استفاده از اشتباهات حریف توانست ۱۸ بر ۱۶ به پیروزی دست یابد.

تیم همدان در نهایت با نتیجه ۳ بر ۲ در این مسابقه پیروز شد تا ضمن تثبیت جایگاه سومی خود نخستین شکست صدرنشین جدول گروه یک را تحمیل کند.

تیم شهرداری ارومیه در این دیدار با ترکیب سجاد صیفی‌نیا، وحید اصغری، صابر علیپور، امیر برزگری، امیر خداپرستی، سالار غنی‌دل قهرمانلو، محمد قزلباش، میلاد فتاحی، علی رشیدی، مهدی ساعدی‌فر، امیر قربانی، امیرحسین درخشان و وحید مرادی حضور یافت.

ترکیب تیم اتحاد جوان همدان را هم آرش الفتی، علیرضا صفایی، دانیال معتضدی، دانیال صادقی، محمدرضا اسمی منش، امیرحسین رضایی، عباس فتحی، موعود آقاپور، حسین رضوی، علی امراللهی، وحید صالحی، سید مسعود موسوی‌نسب، احسان قلری و محمدمعین آزادی تشکیل دادند.

جنجال و درگیری در فردوسی

در این دیدار جذاب و تماشایی که در حضور ۲ هزار تماشاگر به میزبانی سالن فردوسی شهر همدان برگزار شد، ۲ تیم در گیم چهارم مسابقه به درگیری فیزیکی و جنجال پرداختند.

داور مسابقه نیز به چند بازیکن ۲ تیم کارت قرمز داد و ناظر بازی و سایر مسئولان برای آرام کردن بازیکنان داخل زمین شدند.

این اتفاق پس از درگیری لفظی بین یکی از نزدیکان تیم والیبال همدان و بازیکن تیم شهرداری جوان ارومیه روی داد.

بازی برای دقایقی به تعطیلی کشیده شد و نیروی انتظامی نیز برای کنترل تماشاگران وارد زمین شد.

امید اسمی بازیکن باتجربه اتحاد جوان همدان پس از تعویض در گیم سوم، در گیم چهارم نیز وارد زمین نشد و با این حال تماشاگران یکصدا او را تشویق کردند.

در میانه گیم چهارم اشتباه در شمارش امتیازها منجر به اعتراض دو تیم به کادر داوری شد.

حضور پرشور پیشکسوتان والیبال در سالن مسابقه جالب توجه بود.

تیم شهرداری جوان ارومیه از بازیکنان بومی در این دوره از مسابقه‌ها استفاده کرده است ضمن اینکه بازیکن ملی‌پوش سابق در ترکیب این تیم بود.

به دلیل ازدحام تماشاگران، شماری مازاد ایستاده در برابر درب ورودی سالن نظاره‌گر بازی شدند.

برای نخستین‌بار بازی تیم اتحاد جوان در همدان به گیم پنجم کشیده شد.

تیم شهرداری جوان ارومیه قبل از این بازی بدون شکست صدرنشین گروه یک بود و نخستین شکست این فصل خود را تجربه کرد.

حضور تماشاگران همدان در این بازی پرشور و وصف ناشدنی بود که باید به آنها خدا قوت گفت.

پیشخوان

۱

ابهام در صدور کارت بازی سروش رفیعی

مسئول کمیته نقل و انتقالات سازمان لیگ می‌گوید نامه‌ای مبنی بر به پایان رسیدن خدمت سروش رفیعی به دستشان نرسیده است. به گزارش ایسنا، فریبرز یوسف‌زاده، مسئول کمیته نقل و انتقالات سازمان لیگ در گفت‌وگویی درباره سروش رفیعی، اظهار کرد: هنوز هیچ نامه رسمی و مکتوبی دال بر این که محل خدمت رفیعی باشگاه تراکتورسازی بوده و او خدمتش را به پایان برده است، به دست ما نرسیده است. وی افزود: برای این موضوع ۲ باشگاه تراکتورسازی و پرسپولیس باید مدارک و مستندات خود را ارائه دهند که تاکنون هیچ اقدامی در این باره انجام نشده است.

۲

ساعت دزدی در مراسم The Best

۶ ساعت در مراسم انتخاب برترین‌های سال ۲۰۱۶ به انتخاب فیفا دزدیده شد. به گزارش مهر، مراسم The Best دوشنبه شب در زوریخ با حضور سرمربیان بازیکنان و بزرگان مشهور جهان فوتبال برگزار شد اما در این مراسم اتفاق عجیبی رخ داد. ۶ ساعت گران قیمت دزدی شد و به همین منظور فیفا شکایت خود را به پلیس ارائه داد.

تاکنون جزئیات بیشتری درباره این اتفاق منتشر نشده است. ۶ ساعت ناپدید شده هر یک ۹۳ هزار یورو ارزش داشتند.

۳

زهرا نعمتی به عنوان یکی از ورزشکاران شاخص معرفی شد

وب سایت رسمی کمیته بین‌المللی پارالمپیک از روز دوشنبه، ۹ ژانویه، اقدام به معرفی ورزشکاران شاخصی از ۲۲ رشته‌ی پارالمپیک تابستانی کرده است. به گزارش ایرنا، این اقدام با عنوان "ورزشکاران تماشایی" آغاز شده و در طی این مدت ۲۳۰ ورزشکاری که از سال ۲۰۱۷ تا بازی‌های پارالمپیک ۲۰۲۰ توکیو، می‌توانند خبرساز باشند به عموم مردم معرفی می‌شوند. در رشته تیروکمان به غیر از نعمتی، ۲ کماندار از چین، ۲ کماندار از آمریکا و کماندارانی از چک، انگلستان و اسلواکی معرفی شده‌اند و در راگبی با ویلچر نیز اسامی ۱۰ ورزشکار شاخص اعلام شد.

خبر

نهاوند، میزبان مسابقات کشتی نوجوانان استان

رئیس اداره ورزش‌وجوانان نهاوند گفت: مسابقات کشتی انتخابی استان در رده سنی نوجوانان و در ۲ رده آزاد و فرنگی فردا در شهرستان نهاوند برگزار می‌شود.

محرم روزبه در گفت‌وگو با خبرنگار ما تصریح کرد: بهترین‌های کشتی استان در رده سنی نوجوانان و در اوزان مختلف برای رقابت با یکدیگر فردا در خانه کشتی شهید منوچهر برزویی نهاوند به مصاف هم می‌روند تا نفرات برتر انتخاب و به عنوان نمایندگان استان راهی مسابقات کشوری شوند.

رئیس اداره ورزش نهاوند افزود: وزن‌کشی این مسابقات عصر امروز در خانه کشتی شهرستان برگزار خواهد شد.

سرپرست اداره ورزش تویسرکان منصوب شد

علی حقیقی با حکم مدیرکل ورزش‌وجوانان استان همدان به سرپرستی اداره ورزش‌وجوانان شهرستان تویسرکان منصوب شد.

به گزارش روابط عمومی اداره کل ورزش‌وجوانان استان همدان، با صدور حکمی از سوی رسول منعم مدیرکل ورزش‌وجوانان استان همدان، علی حقیقی به سمت سرپرست اداره ورزش‌وجوانان شهرستان تویسرکان منصوب شد.

گفتنی است؛ پیش از این حقیقی به مدت ۳ سال ریاست اداره ورزش‌وجوانان شهرستان فامنین و به مدت ۲ سال ریاست اداره ورزش‌وجوانان شهرستان بهار را بر عهده داشته است.

نهاوند صاحب کمپ قهرمانی جودو می‌شود

کمپ بزرگ جودو بانوان در نهاوند راه‌اندازی می‌شود.

مژگان کولیوند مربی سازنده جودوی بانوان کشور به خبرنگار ما گفت: با توجه به وجود قهرمانان ملی و کشوری در جودو بانوان نهاوند و نبود سالن اختصاصی برای این قهرمانان، به همت و تلاش سرپرست اداره ورزش شهرستان بزودی کمپ جودو در نهاوند ساخته خواهد شد.

کولیوند بیان کرد: نهاوند نخستین شهری است که صاحب کمپ قهرمانی جودو در کشور خواهد شد که این افتخار حاصل درخشش بانوان جودوکار نهاوندی در مسابقات مختلف است.

وی در پایان گفت: در حال حاضر نهاوند تبدیل به یکی از قطب‌های جودوی کشور شده و مسئولان ورزش برای سربلندی جودو نهاوند در سطح جهان قول مساعد داده‌اند تا با تمام قدرت از این رشته حمایت شود.

سالن ورزشی چند منظوره روستای اصله فامنین تکمیل شد

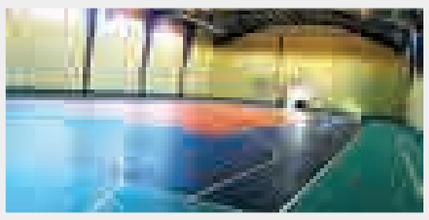

مدیرکل ورزش و جوانان همدان گفت: سالن چندمنظوره روستای اصله شهرستان فامنین از توابع استان همدان احداث و تکمیل شد. رسول منعم در گفت و گو با ایرنا اظهار کرد: این سالن ورزشی واقع در روستای اصله ازتوابع بخش مرکزی شهرستان فامنین درسال ۱۳۸۹ کلنگ زنی شد و با پیگیری های فرماندار این شهرستان و دستگاه ورزش استان همدان تکمیل شد.

وی اضافه کرد: سالن چندمنظوره روستای اصله به وسعت ۹۷۵ متر با ۶ میلیارد و ۸۰۰ میلیون ریال احداث شد و علاوه بر رختکن، سرویس بهداشتی و محیط اداری، قابلیت فعالیت رشته هایی نظیر فوتسال، والیبال و بسکتبال را دارد. منعم ابراز امیدواری کرد: با ساخت این سالن ورزشی گام مهمی در رشد و پیشرفت ورزش روستاییان این منطقه برداشته شود.

فراخوان اعلام آمادگی مناقصه گران

نوبت اول

جمهوری اسلامی ایران- وزارت نیرو- شرکت آب منطقه ای همدان

ارزیابی کیفی و مناقصه عمومی یک مرحله ای انتقال نیرو به سد کلان ملایر شماره(۹۵/۷-الف)

شرکت آب منطقه‌ای همدان در نظر دارد با رعایت بند(ج) ماده ۱۲ قانون برگزاری مناقصات مصوب سال ۱۳۸۳ مجلس شورای اسلامی و آیین‌نامه‌های اجرایی بند یاد شده پروژه ای با اطلاعات مشروح ذیل را به شرکت های ذیصلاح که دارای ظرفیت آزاد ارجاع کارمی باشند واگذار نماید:

نام و نشانی دستگاه مناقصه گزار: شرکت آب منطقه‌ای همدان به نشانی همدان -بلوار شهرداری -نرسیده به میدان بیمه .تلفن: ۹-۳۸۲۲۰۷۳۷ - (۰۸۱) دورنگار۳۸۲۴۷۹۹۳ - (۰۸۱)

۱- عنوان طرح و پروژه: سدکلان ملایر- انتقال نیرو به سد کلان

۲- موضوع پروژه : تهیه،ساخت و نصب تجهیزات پست پاساژ، سیم های هوایی آلومینیومی وکابل های خود نگهدار تهیه و نصب چراغ خیابانی ، نصب بریکر داخل پست وبرکناری خطوط موجود و احداث مدار دوم خطوط شرکت توزیع در مسیر سد کلان ملایر

۳- محل اجرای پروژه : مسیر سد کلان ، واقع در ۳۰ کیلومتری جنوب شهرستان ملایر در استان همدان

۴- کارفرما : شرکت آب منطقه‌ای همدان

۵- مهندس‌مشاور : مهندسین مشاور هکمتان آب (شماره تلفن : ۳۸۲۴۲۱۹۱- ۰۸۱)

۶- مبلغ برآورد اجرای کار :۲۶,۹۵۰,۷۲۹,۶۶۲ ریال برابربافهرست بهای واحد پایه ابنیه و تاسیسات برقی سال۱۳۹۵

۷- مبلغ تضمین شرکت در مناقصه: مبلغ۱,۳۴۸,۰۰۰,۰۰۰(یک میلیارد و سیصد و چهل هشت میلیون) ریال که باید به یکی از صورت های مشروحه ذیل همراه با اسناد ارزیابی کیفی و مناقصه در پاکت الف به دستگاه مناقصه گزار تسلیم شود:

۸- الف: ضمانتنامه بانکی و یا ضمانت نامه های صادره از سوی موسسات اعتباری غیر بانکی که دارای مجوز فعالیت از سوی بانک مرکزی جمهوری اسلامی ایران هستند

ب:. واریز وجه به حساب سیبا تحت عنوان سپرده آب منطقه ای همدان به شماره ۲۱۷۵۲۰۵۶۰۹۰۰۶

مدت اعتبار تضمینهای فوق باید حد اقل سه ماه پس از تاریخ افتتاح پیشنهادها بوده وبرای سه ماه دیگر نیز قابل تمدید باشد و علاوه برآن ضمانتنامه بانکی باید طبق فرمهای مورد قبول تنظیم شود.

۹- مدت اجرای کار: ۸ ماه

۱۰- پایه و رشته مورد نیاز : پایه۵ به بالا در رشته نیرو

۱۱- زمان و محل دریافت اسناد ارزیابی کیفی و مناقصه : در ساعات اداری از تاریخ ۹۵/۱۰/۲۳ لغایت ۹۵/۱۰/۳۰ به نشانی همدان، سی متری سعیدیه ساختمان اداری، تجاری سعیدیه، دفتر امور قراردادهای شرکت مهندسین مشاور هکمتان آب

۱۲- مدارک لازم برای دریافت اسناد : معرفی‌نامه معتبر از شرکت مناقصه‌گر، گواهینامه صلاحیت معتبر به شرح بند ۱۰ همراه با ۱,۳۰۰,۰۰۰ ریال واریز به حساب بانک مسکن شمارهٔ ۱۴۰۰۲۳۶۴۱۴۰ به نام مهندسین مشاور هکمتان آب

۱۳- مهلت تکمیل و محل تحویل اسناد : مناقصه گران پس از دریافت و مطالعه اسناد ارزیابی کیفی ومناقصه ، حداکثر تا پایان وقت اداری روز پنج شنبه مورخ ۹۵/۱۱/۱۴ اسناد مربوطه را تکمیل و مهر شده به دبیرخانه حراست شرکت آب منطقه‌ای همدان تحویل داده ورسید دریافت نمایند. (اسناد ارزیابی کیفی در پاکتی جدا قرارگیرد.)

۱۴- پیشنهاد های واصله در ساعت ۱۱ شنبه مورخ ۹۵/۱۱/۱۶ در کمیسیون مناقصات پس از انجام ارزیابی کیفی باز و خوانده می شود. حضور یک نماینده از طرف هر یک از پیشنهاد دهندگان در جلسه افتتاح پیشنهاد ها آزاد می باشد.

روابط عمومی شرکت آب منطقه ای همدان

آگهی مناقصه عمومی شماره ۹۵/۶۰۷

دانشگاه علوم پزشکی و خدمات بهداشتی و درمانی استان همدان

دانشگاه علوم پزشکی و خدمات بهداشتی و درمانی استان همدان در نظر دارد نسبت به واگذاری امور تهیه، طبخ و توزیع غذای پرسنل و بیماران مرکز ذیل به صورت حجم کار (پرس غذا) طبخ در محل آشپزخانه، از طریق مناقصه عمومی به پیمانکاران واجدالشرایط اقدام نماید. بدین منظور از کلیه شرکت‌هایی که دارای تأیید صلاحیت از سازمان کار و امور اجتماعی و نیز دارای تجربه و سوابق کافی و مفید در امور مربوطه می‌باشند و تمایل به همکاری دارند دعوت می‌شود از تاریخ ۱۳۹۵/۱۰/۲۳ لغایت ۱۳۹۵/۱۰/۳۰ جهت دریافت اسناد شرکت در مناقصه به آدرس همدان، چهارراه شریعتی، ابتدای بلوار آیتا... کاشانی، ساختمان شماره ۳ دانشگاه، طبقه اول دبیرخانه مزایدات و مناقصات مراجعه نمایند. مهلت ارائه قیمت پیشنهادی و تحویل پاکت‌های لاک و مهر شده الف، ب،ج از ۱۳۹۵/۱۱/۲ تا ساعت ۱۴ روز سه‌شنبه ۹۵/۱۰/۱۲ به دفتر حراست دانشگاه به آدرس همدان، چهارراه شریعتی، ابتدای بلوار آیتا... کاشانی، ساختمان شماره ۲ بوده و به پیشنهادات واصله پس از ساعت و تاریخ فوق‌ترتیب اثر داده نخواهد شد. جلسه کمیسیون مناقصه رأس ساعت ۹ صبح روز چهارشنبه ۱۳۹۵/۱۱/۱۳ در دفتر مدیریت امور عمومی دانشگاه برگزار خواهد شد.

حجم کار ماهیانه

ردیف	واگذاری، تهیه، طبخ و توزیع غذا	صبحانه پرس	ناهار پرس	شام پرس	اجاره بهاء محل آشپزخانه ماهیانه	تضمین شرکت در مناقصه
۱	واگذاری تهیه، طبخ و توزیع غذا پرسنل و بیماران بیمارستان مهر ملایر	۴۵۰۰	۴۷۰۰	۴۶۰۰	۱۵/۰۰۰/۰۰۰ ریال	۳۴۰/۰۰۰/۰۰۰ ریال

-مدت موضوع قرارداد: یکسال شمسی می‌باشد.

- تضمین شرکت در مناقصه: یک طغری ضمانت‌نامه بانکی که حداقل سه ماه اعتبار داشته باشد و برای سه ماه دیگر قابل تمدید باشد در وجه دانشگاه علوم پزشکی همدان (دقیقاً به نام موضوع مناقصه) یا ضمانتنامه‌های صادر شده از موسسات اعتباری غیربانکی دارای مجوز از بانک مرکزی و یا واریز وجه نقد به شماره حساب جاری ۱۵۶۶۴۸۶۶۰ بانک رفاه شعبه شریعتی.

-شرکت کنندگان در مناقصه باید جهت دریافت اسناد مبلغ ۴۰۰/۰۰۰ ریال به شماره حساب ۲۱۳۸۰۶۵۶۸۴۰۰۷ بانک رفاه شعبه شریعتی واریز نمایند.

-هزینه درج آگهی بر عهده برنده مناقصه می‌باشد.

- دریافت اسناد شرکت در مناقصه توسط نماینده شرکت با در دست داشتن معرفی‌نامه کتبی امکان‌پذیر می‌باشد.

دبیرخانه مناقصات و مزایدات

آگهی حصر وراثت

آقای مهدی جلوه دارای شماره شناسنامه ۶۴۱۷ به شرح دادخواست کلاسه ۱۱۲/۳۵۲/۹۵ح از این حوزه درخواست گواهی حصروراثت نموده و چنین توضیح داده که شادروان معصومه جواهری‌تقدس به شماره شناسنامه ۱۲۶۸۲ در تاریخ ۱۳۹۵/۹/۱۲ در اقامتگاه دائمی خود بدرود زندگی گفته ورثه حین‌الفوت آن متوفی/متوفیه منحصر است به: ۱-مهدی جلوه فرزند علی‌اکبر به شماره شناسنامه ۶۴۱۷ متولد ۱۳۴۶ صادره از فامنین همسر متوفی ۲-عباسعلی جواهری تقدس فرزند سیفاله به شماره شناسنامه ۱۲۶۶۹ متولد ۱۳۳۱ صادره از کبودراهنگ پدر متوفی ۳-ثونا زارعی فرزند محمدحسین به شماره شناسنامه ۶۸۲۹ متولد ۱۳۳۰ صادره از کبودراهنگ مادر متوفی ۴-رضا جلوه فرزند مهدی به شماره شناسنامه ۵۰۲۰۰۳۰۱۸۱ متولد ۱۳۷۰ صادره از فامنین پسر ۵- علی جلوه فرزند مهدی به شماره شناسنامه ۵۰۲۰۱۳۸۰۷۱ متولد ۱۳۸۲ صادره از فامنین پسر متوفی اینک با انجام تشریفات مقدماتی درخواست مزبور را در یک نوبت آگهی می‌نماید تا هر کسی اعتراضی دارد و یا وصیتنامه از متوفی نزد او باشد از تاریخ نشر نخستین آگهی ظرف یک ماه تقدیم دارد والا گواهی صادر خواهد شد. (م‌الف ۲۱۴)

رئیس حوزه شماره ۱۱۲ شورای حل اختلاف فامنین

آگهی حصر وراثت

خانم فرزانه پیرحیاتی فرزند اصغر دارای شماره شناسنامه ۲۷ به شرح دادخواست کلاسه ۹۵۰۶۸۶ از این حوزه درخواست گواهی حصروراثت نموده و چنین توضیح داده که شادروان محمد رضایی فرزند حسین به شماره شناسنامه ۷۰۴۳ در تاریخ ۱۳۹۴/۱۲/۱۸ در اقامتگاه دائمی خود بدرود زندگی گفته ورثه حین‌الفوت آن متوفی/ متوفیه منحصر است به: ۱-فرزانه پیرحیاتی فرزند اصغر به شماره ملی ۳۹۳۴۳۹۰۵۵۲ همسر متوفی ۲- سجاد رضایی فرزند محمد به شماره ملی ۳۹۲۰۴۴۶۸۵۲ پسر متوفی ۳- مریم رضایی فرزند محمد به شماره ملی ۳۹۲۰۷۶۴۷۷۳ دختر متوفی ۴- منظر بانو عباسی فرزند عصمت‌اله به شماره ملی ۳۹۳۴۱۵۶۴۶۰ مادر متوفی ولاغیر اینک با انجام تشریفات مقدماتی درخواست مزبور را در یک نوبت آگهی می‌نماید تا هر کسی اعتراضی دارد و یا وصیتنامه از متوفی نزد او باشد از تاریخ نشر نخستین آگهی ظرف یک ماه تقدیم دارد والا گواهی صادر خواهد شد. (م‌الف ۶۴۵)

رئیس حوزه شماره ۱۱۱ شورای حل اختلاف ملایر

آگهی حصر وراثت

آقای رحم‌خدا زولی فرزند علیمراد دارای شماره شناسنامه ۳۲۹ به شرح دادخواست کلاسه ۹۵۰۷۰۲ از این حوزه درخواست گواهی حصروراثت نموده و چنین توضیح داده که شادروان حمید ذولی فرزند رحم‌خدا به شماره شناسنامه ۳۹۲۰۰۸۹۶۶۹ در تاریخ ۱۳۹۲/۹/۲۷ در اقامتگاه دائمی خود بدرود زندگی گفته ورثه حین‌الفوت آن متوفی/متوفیه منحصر است به: ۱-رحم خدا زولی فرزند علیمراد به شماره ملی ۳۹۳۱۷۹۲۹۰۰ پدر متوفی ۲-مهین ذولی فرزند محمد به شماره ملی ۳۹۳۱۸۹۰۲۵۲ مادر متوفی ولاغیر اینک با انجام تشریفات مقدماتی درخواست مزبور را در یک نوبت آگهی می‌نماید تا هر کسی اعتراضی دارد و یا وصیتنامه از متوفی نزد او باشد از تاریخ نشر نخستین آگهی ظرف یک ماه تقدیم دارد والا گواهی صادر خواهد شد. (م‌الف ۶۵۳)

رئیس حوزه شماره ۱۱۱ شورای حل اختلاف ملایر

روزنامه اجتماعی، سیاسی، فرهنگی، اقتصادی

The Message Of Madestan's History & Civilization & Culture

روزنامه همدان پیام

www.HamedanPayam.com

پیام تاریخ، تمدن و فرهنگ مادستان

روزنامه صبح استان

صاحب امتیاز و مدیر مسئول: نصرت ا... طاقتی احسن

سردبیر: یدا... طاقتی احسن

نشانی: همدان، ابتدای خیابان مهدیه، روبروی دبیرستان شریعتی ساختمان پیام

صندوق پستی: ۶۶۶ - ۶۵۱۵۵

تلفن: ۳۸۲۶۴۴۳۳ (ویژه) نمابر: ۳۸۲۷۹۰۱۳

سردبیر: ۰۹۱۸۳۱۵۱۴۳۷ آگهی: ۳۸۲۶۴۴۳۳

لیتوگرافی و چاپ: پیام رسانه (۳۸۲۷۴۰۸۲ - ۰۸۱)

پایگاه اینترنتی.....www.Hamedanpayam.com

ارتباط با روزنامه.....۱۰۰۰۶۰۶۶

ارتباط با روزنامه.....info@Hamedanpayam.com

Hamedanpeyam@yahoo.com

ارتباط با مدیرمسئول.....modir@Hamedanpayam.com

ارتباط با سردبیر.....sardabir@Hamedanpayam.com

سرویس آگهی.....agahi@hamedanpayam.com

سرویس اشتراک.....eshterak@hamedanpayam.com

چاپخانه پیام رسانه.....litohoma@yahoo.com

پنجشنبه ● ۲۳ دی‌ماه ۱۳۹۵ ● ۱۳ ربیع‌الثانی ۱۴۳۸ ● ۱۲ ژانویه ۲۰۱۷ ● شماره ۲۸۲۴

اوقات شرعی

اذان صبح	۰۵:۵۶
طلوع خورشید	۰۷:۲۴
اذان ظهر	۱۲:۲۱
غروب خورشید	۱۷:۱۷
اذان مغرب	۱۷:۳۶
نیمه شب شرعی	۲۳:۳۶

» منبع: موسسه ژئوفیزیک تهران

آب و هوا

پیش‌بینی وضع هوا:

صاف تا کمی ابری- بارش پراکنده

شهرستان	همدان	ملایر	تویسرکان	نهاوند	کبودراهنگ	رزن	فامنین	قهاوند	اسدآباد	بهار	گل‌تپه
▲	۱۱	۱۲	۱۰	۱۲	۱۰	۹	۱۱	۱۲	۱۱	—	۷
	-۶	-۳	-۲	-۳	-۶	-۶	-۶	-۶	-۴	—	-۴
	۵۵	۴۵	۴۵	۵۵	۵۵	۵۵	۵۵	۵۵	۵۵	—	۵۵

حدیث:

امام علی (ع):

برترین توانگری، آن است که آبرو با آنْ حفظ گردد

غرر الحکم، ح۳۰۳۸: الگوی مصرف از نگاه قرآن و حدیث، ص۱۰۰

دوبیتی باباطاهر

چرا دایم بخوابی ای دل ای دل — ز غم در اضطرابی ای دل ای دل

بوره کنجی نشین شکر خدا کن — که شاید کام یابی ای دل ای دل

تـــازه‌ها

پرتاب کوچک‌ترین موشک جهان مجدداً به تعویق افتاد

برنامه پرتاب کوچکترین موشک جهان با ابعاد یک‌پنجم خانواده موشک‌های A-H۲ که قرار بود امروز (چهارشنبه) انجام شود، باز هم به زمان دیگری موکول شد.

به گزارش ایسنا، سازمان اکتشافات هوافضای ژاپن قرار بود امروز ساعت ۸:۴۸ به وقت محلی موشک حامل SS-۵۲۰ را به همراه یک ماهواره ۳۵ سانتیمتری و ۳ کیلویی از مرکز فضایی اوچینورا در جنوب غرب ژاپن به فضا ارسال کند، اما این برنامه چند دقیقه قبل از پرتاب به دلیل وزش شدید باد متوقف شد. این موشک کوچک که ارتفاع آن ۱۰ متر و قطرش ۵۰ سانتیمتر است، ابتدا قرار بود در روز شنبه (۱۸ دی) پرتاب شود اما به دلیل وزش باد شدید به امروز موکول شده بود.

رایانه جدید اینتل در ابعاد کارت بانکی و با قدرت مک‌بوک

شرکت اینتل به تازگی از "کارت محاسبه" جدید خود در نمایشگاه الکترونیک مصرفی ۲۰۱۷ در لاس‌وگاس رونمایی کرده که رایانه‌ای به اندازه یک کارت اعتباری با قدرت معادل یک لپ‌تاپ مک‌بوک است. به گزارش ایرنا این شرکت قبلاً از یک فلش یواس‌بی رونمایی کرده بود که به یک رایانه شخصی مجهز به ویندوز ۱۰ قابل حمل تبدیل می‌شد. اینتل اکنون در تلاش جدید خود یک دستگاه متحرک ساخته که با وارد کردن کارت به یک مانیتور اجازه می‌دهد مانند یک دسک‌تاپ کامل عمل کند. به گفته سازندگان، این فناوری جدید می‌تواند عملکردی مشابه مک‌بوک بدون نمایشگر داشته باشد. اندازه کارت محاسبه اینتل حدود ۳/۷ اینچ در ۲/۲ اینچ و ضخامت آن ۰/۲ اینچ است.

گلوله زیست‌تخریب‌پذیر که تبدیل به گیاه می‌شود

وزارت دفاع آمریکا در جستجوی روش‌های نوینی برای ساخت مهمات زیست‌تخریب‌پذیر است که دانه‌های گیاه در داخل آنها قرار گرفته تا پس از پوک شدن گلوله، جوانه بزنند.به گزارش ایسنا، مهمات در زمان اصابت به اهدافشان آسیب زیادی ایجاد می‌کنند، اما آسیب‌های زیستی آنها همیشه نادیده گرفته شده است. برای مثال ارتش آمریکا در تمرینات نظامی خود صدها هزار گلوله شلیک کرده و مهمات زیادی را استفاده می‌کند که بقایای آن روی زمین افتاده یا داخل خاک می‌روند و باعث مشکلاتی برای محیط زیست می‌شوند. در پایگاه‌های نظامی آمریکا و سایر نقاط جهان مقادیر زیادی مهمات از نارنجک‌های ۴۰ میلیمتری کم‌سرعت، خمپاره یا گلوله‌های توپ ۱۵۵ میلیمتری استفاده می‌شود.

یک ساعت خواب ظهرگاهی ذهن را تقویت می‌کند

یک مطالعه جدید نشان می‌دهد که یک ساعت خواب بعدازظهر می‌تواند حافظه و مهارت‌های فکری افراد میانسال را بهبود بخشد.

به گزارش ایسنا، با بالا رفتن سن عملکرد ذهن ما کاهش یافته و می‌تواند باعث بروز مشکلاتی مانند به یاد نیاوردن نام‌ها، فراموش کردن جای وسایلی مانند دسته کلید و یا اختلال در یادگیری اطلاعات جدید شود. برای برخی از افراد مسن‌تر، کاهش در عملکرد شناختی می‌تواند شدیدتر باشد و به طور بالقوه منجر به بیماری‌هایی مانند آلزایمر یا دیگر اشکال زوال عقل شود. مطالعات پیشین نشان داده‌اند که فعال بودن، از نظر ذهنی و جسمی می‌تواند به نگه داشتن حافظه در وضعیت خیلی خوب در دوره میانسالی کمک کند.

نوزادان زودرس زودتر زبان باز می‌کنند

یک مطالعه حاکی از این است که مهارت‌های زبانی نوزادان زودرس در مقایسه با نوزادان عادی بسیار سریع‌تر توسعه می‌یابد.

به گزارش مهر، نتایج این مطالعه نشان داد نوزادان زودرس در ارتباط بین زبان و شناخت بسیار قدرتمندتر عمل می‌کنند و این نتیجه مشخص می‌کند این جمعیت آسیب‌پذیر از بنیاد قوی‌تری در ارتباط بین زبان و معنا برخوردارند. به گفته سندرا وکسمن از دانشگاه نورث وسترن، مطالعه مذکور به درک نقش تجربه اولیه و وضعیت بلوغ نوزادان در فراهم آوردن این ارتباط حیاتی بین زبان و شناخت کمک می‌کند. این تیم تحقیقاتی سلامت نوزادان زودرس را با نوزادان عادی در یک سن مشخص (سنی است که نوزادان شروع به یادگیری ارتباط بین مفاهیم و زبان می‌کنند) مقایسه کردند.

خبـر

طرح توانمندسازی فعالان گردشگری همدان اجرا شد

معاون گردشگری استان همدان از اجرای طرح توانمندسازی نیروهای انسانی و فعالان حرفه‌ای صنعت گردشگری استان خبر داد.

علی خاکسار با اعلام این خبر گفت: این طرح در راستای سیاست‌های ارتقای سطح کیفی آموزش نیروی انسانی فعال در بخش صنعت گردشگری استان و به منظور آمادگی هرچه بیشتر فعالان این صنعت برای همدانی با عنوان جهانی در گردشگری صورت می‌گیرد.وی ادامه داد: برگزاری دوره‌های آموزشی تخصصی و آماده‌سازی منابع انسانی به عنوان ابزاری اثربخش در جهت ارائه خدمات مناسب در صنعت گردشگری، از اهمیت بسزایی برخوردار است و این طرح به منظور افزایش و به‌روزرسانی دانش تخصصی این افراد در ۱۰ دوره آموزشی به صورت استانی به اجرا در می‌آید.

معاون گردشگری همدان اظهار داشت: این طرح بر اساس اهداف و سیاست‌های کلان سازمان میراث فرهنگی، صنایع دستی و گردشگری در سرفصل‌های آموزشی نظیر توانمندسازی راهنمایان موزه و محوطه‌های تاریخی، راهنمایان ایرانگردی و جهانگردی، راهنمایان طبیعت گردی و مدیران فنی دفاتر خدمات مسافرتی تدوین شده است.

وی همچنین آشنایی با گردشگری سلامت، مدیریت ارتباط و رفتار با مشتری، اقامتگاه‌های بوم‌گردی، جوامع محلی روستاهای هدف، عوامل اجرایی کاروان‌های راهیان نور و دوره آموزشی مدرسین گردشگری را از دیگر سرفصل‌های طرح توانمندسازی نیروهای انسانی و فعالان حرفه‌ای صنعت گردشگری همدان برشمرد.

به گفته خاکسار، دوره توانمندسازی نیروهای انسانی شاغل در تأسیسات گردشگری در روزهای ۲۲ و ۲۳ دی‌ماه در هتل باباطاهر همدان ویژه مدیران و کارکنان دفاتر و شرکت‌های خدمات مسافرتی و راهنمایان گردشگری در حال برگزاری است و بیش از ۱۰۰ نفر از مخاطبان این دوره مشارکت دارند. برای این دوره‌ها اساتیدی از سازمان هواپیمایی کشوری و میراث فرهنگی، صنایع دستی استان تهران و همدان و مسئول رسیدگی به شکایات انجمن آژانس‌های گردشگری استان تهران دعوت شده‌اند.

مرکز جامع علمی کاربردی صنایع دستی تبریز وابسته به سازمان میراث فرهنگی، صنایع دستی و گردشگری کشور برگزار خواهد شد و متقاضیان جهت کسب اطلاعات بیشتر و یا ثبت نام در دوره‌های آموزشی فوق می‌توانند با شماره تلفن ۳۶۵۶۰۳۶۱- ۰۴۱ تماس بگیرند.

۳ انجمن ادبی در اسدآباد ثبت شد

امسال ۳ انجمن ادبی در این راستا به ثبت رسیده است.

رئیس اداره فرهنگ و ارشاد اسلامی اسدآباد با اشاره به ساماندهی نویسندگان و شاعران شهرستان گفت: انجمن ادبی باران در زمینه شعر کلاسیک و سپید، انجمن ادبی افق درعرصه داستان و رمان فعالیت دارند.

رضا قاسمی با بیان اینکه یک انجمن ادبی در زمینه شعر و آموزش شعرخوانی در شهر آجین نیز با عضویت علاقمندان به ثبت رسیده است تصریح کرد: ۱۰۰ نفر از نویسندگان و شاعران اسدآبادی عضو این انجمن‌ها هستند. رئیس فرهنگ و ارشاد اسلامی اسدآباد خواستار توجه همه‌جانبه هنرمندان به مقوله هنر شد و گفت: باید هنرمندان افق بلندمدتی را برای خود در عالم هنر ترسیم کنند تا اینکه با استفاده از زبان شیوای هنر به مسائل مختلف اجتماعی و فرهنگی بپردازیم.قاسمی خاطرنشان کرد: تمامی انجمن‌های هنری و ادبی اسدآباد برنامه‌های خود را به شکل مدون و هدفمندی پیش می‌برد و اگر امروز شاهد برگزاری جشنواره و نمایشگاه‌های متعدد هنری و اجرای نمایش آیینی و طنز و تولید فیلم‌های کوتاه و بلند هستیم، تمامی این موفقیت‌ها در نتیجه دارا بودن انجمن‌های فعال و پویا حاصل شده است.

گزارش

در ایرانِ قرن بیستم

همدان تنها شهرِ مدرن

اگر بدانید شهری که در آن زاده شده، زندگی می‌کنید و پیشینه حیاتتان به آن گره خورده است، نخستین شهرِ مدرن ایرانِ قرن بیستم است چه احساسی پیدا خواهید کرد؟

بین این همه گفته‌ها و شنیده‌هایی که از معماری شهریِ همدان مطرح می‌شود، تا به حال شاهدِ ارایه واقعیات معماری همدان و تحلیل کارشناسانه کمتری در این زمینه بوده‌ایم.

اینکه جامعه محلی کمتر از زیر و بم شهرسازی شهرهای خودشان بدانند زاییده تحلیل‌های غیرعلمی و عامیانه و ارائه نشدن واقعیات تخصصی است چه بسا اگر چنین می‌شد تا به امروز مردم شهر به هر تغییری در بافت معماری شهری بیش از پیش حساس می‌شدند و برای حفظ داشته‌های تاریخی بیشتر احساس مسئولیت می‌کردند اینکه لازم است به عنوان یک شهروند واقعیات شهرسازیِ شهرتان را از نگاه تخصصی کارشناسان باستان‌شناسی بدانید تا هم به حفظ بافت تاریخی آن حساس باشید بر هیچکس پوشیده نیست؛ چراکه این آگاهی خواهد توانست عاملی باشد برای آنکه همواره به پیشینه شهرسازی دیار خود ببالید.

میلاد وندائی، باستان‌شناس و سردبیر مجله کندوکاو در یک یادداشت اختصاصی برای همدان پیام در این زمینه نوشت:

در سال‌های نخست، از چهاردهمین سده خورشیدی که نظام سنتی قجرها سقوط کرد، دولتی توانست قدرت را به دست بگیرد که ادعای تبدیل کردن ایران سنتی، به ایران مدرن را داشت؛ بر همین اساس شهر همدان که یکی از پایگاه‌های مهم دوران مشروطه در غرب بود و پهلوی اول پیش از به قدرت رسیدن در این شهر حضور داشت، مورد توجه شاه جدید قرار گرفت و دستور به تغییرات شهرنشینی در این کهن شهر مادها را داد.

رضا پهلوی، «کارل فریش» معمار شهرساز آلمانی را فراخواند تا نخستین طراحی شهری جدید در کشور را برای همدان آماده کند؛ او نقشه جدید شهر را در سال ۱۳۰۷ طراحی، و تا سال ۱۳۱۲ آن را به اجرا درآورد. نقشه شهر مدرن همدان، با الهام گرفتن از سبک‌شناسی شهرسازی سنتی ساسانیان یعنی مدور بود، وطراح در جزئیات فنی و فلسفی از سبک باروک سده‌های ۱۹ و ۲۰ اروپا بهره برد.

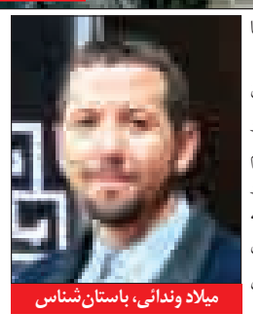
میلاد وندائی، باستان‌شناس

اما همدانِ قرن بیستم را می‌توان نخستینِ نمود از پیروزی و اجرای تفکرات کاپیتالیسم (سرمایه داری) در معماری و شهرسازی ایران دانست که پهلوی اول با کمک روشنفکران آن دوره چون: فروغی و تقی زاده و قوام و غیره، و همراه با اصلاحات فرهنگی و اجتماعی شروع به اجرای آن کرده بود.

فریش با حکم رضاشاه، همانند حکمی که «ناپلئون سوم» به «بارون هاوسمن» در سال‌های ۱۸۴۰.م به بعد برای بازسازی پاریس به او داده بود، شروع به کار کرد، تا همدان را مطابق برنامه‌ریزی معین شده، در راستای مدرنیزه کردن شهر، بسازد. او نخست بخش‌هایی از بافت کهن شهر را تخریب و سپس بازسازی کرد و تلاش نمود تا کهن شهر هگمتانه را از شهری با شکل و لعاب قرون وسطایی به شهری مدرن در قرن بیستم، با حفظ سنت‌های شهرسازی ایرانی تبدیل کند، کاری که اگر اکنون انجام می‌شد، بی‌شک همدان، همانند بسیاری از شهرهای بی‌نظم پیرامون خود بدون هویت و تنها با ساختمان‌های سر به فلک کشیده شناخته می‌شد.

با وجود آن که اصطلاحات جدید توسعه و مدرنیته در این دوره هنوز در ایران باب نشده بود، از نظر کالبدی طراح شهر همدان توانست تغییراتی در توسعه پایدار شهری به وجود بیاورد که در کاربری زمین و سطوح و تراکم جمعیت، جهت رفع نیازهای ساکنان شهر در زمینه مسکن و نظم در حمل‌ونقل، و فرهنگ‌سازی در اصول شهرنشینی کارآمد باشد؛ آن هم در برهه ایی از تاریخ ایران که خیل عظیم مهاجرت روستایی به شهر آغاز شده بود؛ از این نظر نیز شهرسازی مدرن همدان، هم توانست ثبات و تمرکزی جغرافیایی از نظر اقتصاد به وجود بیاورد وآن را منسجم کند، البته در کنار بهره‌برداری از سیستم سنتی و کاروانسراها، و هم همبستگی اجتماعی را با بهره بردن از سنت و ادغام آن با اِلمان‌های شهرنشینی مدرن به وجود آورد. این تغییر و تحولات در حالی در ایران و شهر همدان رخ می‌داد که ظهور مکتب مدرنیسم یا کارکردگرایی در نیمه اول قرن بیستم، اروپا را در نوردیده بود و با گذار از جنگ جهانی دوم، رشد عمودی در شهرها را تشویق می‌کرد.

با روی کار آمدن دومین شاه پهلوی و از سال‌های ۱۳۲۰ به بعد، هرچند ایران هنوز درگیری‌های اقتصادی و سیاسی فراوانی داشت و تا سقوط مصدق در سال ۱۳۳۲، ۲۰ دولت متفاوت روی کار آمد.

روند رشد شهرنشینی در این دوره ادامه داشت و آمار ۲۸ درصدی جمعیت شهرنشین در سال ۱۳۰۰، به حدود ۳۵ درصد در سال ۱۳۴۰ رسیده بود.

در این زمان، در ایرانِ قرن بیستم همدان نخستین و تنها شهری بود که دارای شهرسازی مدرن بود و شهرهایی چون اصفهان، شیراز، تبریز و حتی تهران هیچگونه نقشه ایی از پیش طراحی شده نداشتند و گسترش بافت فیزیکی آنها در حقیقت ادامه وصله‌کاری‌های دوره صفوی بود، و رشد خود را متناسب با افزایش جمعیت و به شکلی بی‌نظم تجربه می‌کردند، نکته ایی مهم که توانست عاملی شود جهت تمیز شهر امروز همدان در قیاس با دیگر ابرشهرها.

با انجام اصلاحات شهرسازی توسط پهلوی اول، سیمای شهر بر هم خورد و طراح شهر با بهره بردن از سبک معماری باروک، فلسفه

شهرسازیِ همدان پلی بین سنت و مدرنیسم

و هویتی جدید به شهر بخشید که تا به امروز نیز قابل درک است. او شهر را به سبک شهرهای باستانی ایران، چون دارابگرد و فیروزآباد مدور ساخت، در حالی که در مرکز آن میدان اصلی شهر قرار گرفت و شش خیابان اصلی در شعاع آن به وجود آورد تا نقش شریان‌های اصلی را در سیستم شهری ایفا کند. احداث این خیابان‌ها، باعث تخریب بخشی از بافت سنتی و فرتوت شهر شد که برای قدم نهادن در دنیای مدرن این کمترین بهایی بود که می‌شد، پرداخت. تعبیه فضایی کلی در مرکز همانند میدان شهر و منظم کردن سایر فضاها به سمت آن که همراه با طراحی فراخ و در مقیاس بزرگ و شکوهمند و ابهت‌انگیز است و از ویژگی‌های معماری ایران دوره ساسانی نیز هست، از شاخصه‌های سبک باروک است که کارل فریش با اجرای آن توانست، نظر روشنفکران جامعه را که تلاش می‌کردند ایران در تمامی وجهه‌های زندگی مردمش، از دوران سنتی به مدرن پوست بیاندازد را جلب کند؛ تفکراتی که نشانگر بسط نوعی جهان‌بینی مخصوص است که در معماری، خود را قدرتی نو نشان می‌دهد، قدرتی که فضاهای مختلف را با هم در می‌آمیزد و وحدتی شگفت‌انگیز از ترکیب اجزایی متفاوت به وجود می‌آورد و هنجارهای کهن را با مدرن درمی‌آمیزد.

معمار شهر همدان با مایه گرفتن از انسان‌گرایی، بساط شیوه گری منیویسم (تَکَلُّف‌گرایی) را برچید و در رویارویی با ضوابط کلاسیک، حق اولویت را از عقل گرفت و در این تلاش از تاریخ معماری ایران و هنر مدرن کمک گرفت تا شهر همدان را بر اساس احساسات بنا کند؛ احساساتی که حتی امروزه نیز با قدم نهادن در میدان مرکزی آن می‌توان آن را درک کرد.

شهرسازی جدید همدان توانست پلی باشد بین سنت و مدرنیسم که در ایران از دوره مشروطه آغاز گشته بود. به وجود آمدن این فضا توانست تفکراتی نو را در قرن جدید به وجود آورد و روند شکل‌گیری شهرنشینی را در این کهن پایتخت ایران تسریع بخشد، اما رشد بی‌رویه شهر، بویژه در حاشیه و حلبی‌نشین‌ها، فلسفه شهرنشینی را طی نیم قرن گذشته مورد دستخوش قرار داده است.

در حالی که در دهه‌های آخر قرن بیستم، با به وجود آمدن مکتب پست مدرنیسم و مطرح کردن دیدگاه‌های توسعه پایدار نوع مدنیت و شهرنشینی دستخوش تغییر قرار گرفت، اما شوربختانه همدان، همانند دیگر کلان شهرهای ایران، هنوز اندر کوچه پس کوچه‌های تفکرات مدرنیسم باقی مانده است! امید است در آشفته بازار ساخت و سازها هویت واقعی شهر دستخوش تغییرات جبران ناپذیر نشود و این مسئولیتی است بر عهده مدیریت شهری وشورای شهری‌ها!

فرهنگ

شکایت شاعر صد دانه یاقوت از مخابرات

رحماندوست:من نوستالژی ۳ نسل را نفروخته‌ام!

انگار همین دیروز بود که کلاس دوم دبستان بودیم و زنگ‌های فارسی را زندگی می‌کردیم. کتاب فارسی تنها یک کتاب نبود؛ یک خانه و مدرسه بود و برگ‌برگ صفحه‌هایش پدر، مادر و معلم بودند. مانند یک"چراغ‌راهنما" یادمان داد که مثل "چوپان دروغگو" دروغ نگوییم، مثل "کوکب خانم" مهمان‌نواز باشیم، همچون "کبری" درست تصمیم بگیریم و مانند "زاغ" فریب چرب‌زبانی "روباه‌ها را نخوریم. یاد گرفتیم "کتاب خوب" است و باید "میهن خویش را کنیم آباد" و در میان همه این‌ها "اناری" بود که پند و نصیحت، باید و نباید و نفی و نهی نداشت و شیرینی دانه‌دانه یاقوت‌هایش به دل می‌نشست."انار" همان یار دبستانی بود. به گزارش ایسنا، مصطفی رحماندوست، خالق نوستالژی‌های ۳ نسل، شاعر شعر معروف "انار" یا همان "صد دانه یاقوت" از چگونگی بیان شاعرانه‌هایش چنین می‌گوید:

"آ> صد دانه یاقوت" شعر جبهه است

رحماندوست با بیان اینکه"صد دانه یاقوت" شعر جبهه است، اظهار کرد: در اوایل جنگ که هنوز سپاه تشکیل نشده بود، عضو گروه‌های نامنظم شهید چمران شدم. در یکی از عملیات‌ها جایی گیر کردیم و بی‌سیم زدند که در دیدرس دشمن هستید و نباید تکان بخورید. این سکوت بیش از ۳۰ ساعت طول کشید.

او ادامه داد: گرسنه و تشنه بودیم و وضعیت بدی داشتیم و وقتی از دیدرس دشمن خارج شدیم حتی توان برگشتن نداشتیم به همین دلیل برایمان آب، نان و ماست چکیده فرستادند تا رمق پیدا کنیم و وقتی جعبه نان و ماست را باز کردند چند انار هم بود. همه شروع به خوردن نان و ماست کردند و من که خواستم باادب باشم به سراغ انارها رفتم و یک انار را که باز کردم و دانه‌هایش بیرون آمد یاد گردنبند مرحوم مادرم افتادم که یاقوت داشت و با خود گفتم "وای چقدر یاقوت" و این مقدمه‌ای برای سرودن شعر "صد دانه یاقوت" شد.

آ> من نوستالژی۳ نسل این مردم را نفروخته‌ام

این شاعر پیشکسوت کودکان با بیان این‌که نوستالژی۳ نسل را دزدیده‌اند، گفت: امروز پدربزرگ، فرزند و نوه در خواندن "انار" مشترک هستند و مخابرات با راه‌اندازی سیستمی اینترنتی به نام "صد دانه یاقوت" و سوء استفاده از نام این شعر، به تبلیغاتی گسترده در سراسر ایران اقدام کرده است و حتی روی قبض تلفن هم آن را چاپ می‌کند. شاعر"صد دانه یاقوت" با بیان اینکه "مردم فکر می‌کنند من پول گرفته‌ام و نوستالژی۳ نسلی‌شان را فروخته‌ام اما کاملاً از این موضوع بی‌خبر بوده‌ام" اضافه کرد: در حال شکایت از مخابرات هستم و نارضایتی شدید خودم را اعلام می‌کنم؛ چراکه این کار دزدی و احترام نگذاشتن به مالکیت معنوی افراد است.

آ> یکی از بهترین خاطره‌هایم

مصطفی رحماندوست در بیان خاطره‌ای از واکنش مردم نسبت به شعر "صد دانه یاقوت" گفت: چند سال پیش به روستایی در سیستان‌وبلوچستان رفته بودم که ۱۸ خانوار کپرنشین در آن زندگی می‌کردند و درحالی‌که برای پذیرایی در یکی از این کپرها نشسته بودیم تعدادی کودک گفتند می‌خواهیم برای‌تان سرود بخوانیم. او ادامه داد: چوبی را در زمین کوبیده بودند و بالای آن یک کپه گل گذاشته بودند که مثلاً میکروفون است. چند کودک آمدند و خیلی جدی رفتند پشت آن به اصطلاح میکروفون و شروع به خواندن"صد دانه یاقوت" کردند. وقتی تمام شد شروع کردند به خندیدن. این اجرا آن‌قدر به من چسبید که به یکی از بهترین خاطره‌هایم تبدیل شد.