پیام تاریخ، تمدن و فرهنگ مادستان
|ISNN: 2322-4665|

روزنامه همدان پیام

www.HamedanPayam.com

چهارشنبه ● ۱۱ بهمن ماه ۱۳۹۶ ● ۱۳ جمادی‌الاول ۱۴۳۹ ● ۳۱ ژانویه ۲۰۱۸
سال سیزدهم ● شماره ۳۱۲۳ ● ۱۲ صفحه روزنامه + نیازمندی‌ها ● ۱۰۰۰ تومان

کانال خبری همدان پیام در تلگرام | t.me/hamedanpayam
کانال نیازمندی‌های روزنامه در تلگرام telegram.me/bazarehamedan

ایران ۴

هدف آمریکا از انتقال داعش به افغانستان توجیه حضور خود درمنطقه است

جامعه ۵

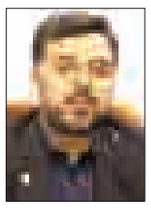

همدانی‌ها مراقب آنفلوانزا باشند

فرهنگ ۸

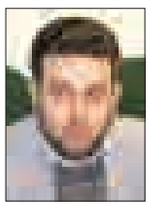

جشنواره شهروند برگزیده به توسعه سرمایه‌اجتماعی کمک می‌کند

ورزش ۷

دهه فجر امسال ۵۳۴ برنامه ورزشی در همدان برگزار می شود

نیکبخت آماده این سؤالات باشد

۲

گزارش فرمانده انتظامی استان از اغتشاشات اخیر

بالاترین خواسته معترضان اقتصادی است

۲

از سال آینده
بازار لوازم خانگی در همدان ساخته می‌شود

۶

عکس: ایسنا

مدیرکل ارشاد در تشریح برنامه‌های دهه فجر

در ۳ سال گذشته از ۴۵ نفر از مفاخر استان تکریم شد

۸

مدیرعامل استان خبر داد

افتتاح ۱۶ پروژه آبفا در دهه فجر

آب‌وفاضلاب استان همدان برنامه افتتاح ۱۶ پروژه برای دهه فجر را دارد. مدیرعامل شرکت آب‌وفاضلاب استان همدان در نشست خبری خود از توسعه ۳۹ کیلومتری شبکه فاضلاب در استان خبرداد و گفت: در سالجاری ۳۹ کیلومتر شبکه فاضلاب توسعه یافته و ۶ کیلومتری اصلاح شبکه صورت گرفته است...

۲

یادداشت روز

تکانی به خود بدهید!

رضایتمندی عمومی با جهت‌گیری برنامه‌ها و عملکرد دستگاه‌های حاکمیتی و دولتی رابطه مستقیمی دارد. به طبع هرچه برنامه‌ها قدرت پاسخ بیشتری به مطالبات حقه مردم داشته باشد جامعه با امیدواری بیشتری به آینده با دولتمردان همراه خواهد شد.اما تنها وجود برنامه و صحت جهت‌گیری‌ها نمی‌تواند دربردارنده سعادت و رضایت عمومی باشد. اگر نیروهای کلان و تصمیم‌ساز دولت به اندازه روزها و ساعت‌ها وقت صرف نگارش برنامه و اولویت‌سنجی‌ها کنند مادامی که با عمل توام نباشد هیچ نتیجه‌ای نخواهد داشت و تنها به حجم توقعات می‌افزاید...

۲

یادداشت

نوروز ظرفیتی برای دیده شدن

چیزی به آغاز فصل جدیدی از سفرهای گردشگران و مسافرانی که مقصد سفر آنها همدان باشد، باقی نمانده و اینکه همدان سعی دارد جزو قطب‌های گردشگری کشور محسوب شود، حداقل حالا با ۲ رویداد گردشگری ۲۰۱۸ جای هیچ شک و شبهه‌ای را ندارد.اینکه استان‌هایی چون اصفهان، تبریز، شیراز و اخیراً هم استان‌های جنوبی کشور سال‌هاست که با برنامه‌ریزی در تلاش هستند که بتوانند سیل گردشگران داخلی و خارجی را به سوی خود بکشند...

۸

تقدیر و اعتذار

یگانگی و مانایی ذات اوست

اوست که جان می‌بخشد و به مصلحت خویش جان می‌ستاند، حال که مشیت الهی در زمستان زندگی فرصت دیدار بهار را، از یگانه تکیه‌گاه زندگیمان گرفت

برادر ارجمند جناب آقای مهندس نیکبخت، استاندار محترم همدان
جناب آقای مهندس قیاسی معاون محترم هماهنگی امور اقتصادی و توسعه منابع استانداری
جناب آقای الهی تبار معاون‌محترم سیاسی امنیتی استانداری کرمانشاه
جناب آقای محمودی نماینده محترم وزیر و مدیرکل امور اقتصادی و دارایی
جناب آقای عبادی مدیرکل محترم فرهنگ و ارشاد اسلامی
جناب آقایان حاجی بابایی و خجسته نمایندگان محترم مردم شریف همدان و فامنین در مجلس شورای اسلامی
جناب آقای کاظمی نماینده محترم مردم شریف ملایر در مجلس
جناب سرهنگ رضایی فرمانده محترم آماد و پشتیبانی سپاه انصارالحسین(ع) استان همدان و معاونان محترم ایشان
جناب سرهنگ برزگر فرمانده محترم سپاه ناحیه همدان و معاونان محترم ایشان
جناب آقای یاری مدیرعامل محترم شرکت سیاحتی علیصدر
جناب آقای گردان مدیرعامل محترم شرکت شهرک های صنعتی
جناب آقای مومیوند فرماندار محترم تویسرکان
مدیران محترم حراست دستگاه های اجرایی استان همدان
جناب آقای صوفی شهردار محترم همدان و معاونان گرانقدر ایشان
جناب آقای دکتر شهاب کاظمی رئیس محترم دانشگاه فنی و حرفه ای استان همدان و کارکنان محترم دانشکده فنی و حرفه ای همدان
جناب آقای مهندس پوروخشوری مدیرعامل محترم سازمان مدیریت حمل و نقل بار و مسافر شهرداری همدان
جناب آقای علی ضمیر مدیرعامل سازمان سیما و منظر فضای سبز شهرداری همدان
جناب آقای جعفری دبیر محترم مجمع مشاوران و رئیس دفتر استاندار همدان
جناب آقای پورمجاهد مدیرکل محترم دفتر بازرسی استانداری همدان
اعضای محترم شورای اسلامی شهر همدان
جناب آقایان پیمانی و خزاعی معاونان محترم و همچنین کارکنان محترم و ارجمند اداره کل امور اقتصادی و دارایی استان
جناب آقایان ابوالقاسمی و ورمزیار معاونان محترم سابق اداره کل امور اقتصادی و دارایی استان
جناب آقای شهابی مشاور محترم استاندار و مدیرکل سابق روابط عمومی استانداری
جناب آقای ربانی مهر مدیرکل محترم روابط عمومی استانداری
ذیحسابان محترم دستگاه های اجرایی استان همدان
کارشناسان محترم روابط عمومی استانداری همدان
جناب آقایان عارف،حمزه،ربانی مهر، طاقتی احسن، غلامی،ملکیان،موسوی و سرکار خانم‌مقدم اعضای محترم هیأت مدیره خانه مطبوعات استان
جناب آقای بهاروند رییس محترم خبرگزاری جمهوری اسلامی ایران در جزیره کیش
سروران ارجمند در رسانه های استان. مدیران مسول، سرپرستان، سردبیران، خبرنگاران و عکاسان و سایر عزیزان در رسانه های استان
آقایان طاقتی احسن مدیرمسول، سردبیر و همچنین کارکنان محترم روزنامه همدان پیام
مدیران محترم روابط عمومی های ادارات استان همدان
و همه وابستگان و دوستان وسایر عزیزانی که با ما همدردی نمودند

هجران ابدی و غم از دست دادن پدر عزیزمان (مرحوم نصرت الله حبیبی) هنوز بر قلب هایمان سنگینی می کند و جز پناه بردن به مشیت الهی و طلب غفران برای آن زنده یاد، چاره ای نیست.
بدینوسیله با کمال احترام، از بذل محبت ها و الطاف خالصانه تمامی بزرگوارانی که در مراسم تشییع، سوگواری و یادبود آن مرحوم شرکت نموده اند و یا با ارسال گل و متن تسلیت موجب تسلی خاطر بازماندگان بودند،خاضعانه سپاسگزاریم.
محبت و صفای همه بزرگواران را ارج می نهیم و نیکوترین دعاهای خود را نثارتان می کنیم.

امید است همه عزیزان مشمول عنایات خاصه ذات اقدس باری تعالی واقع گردند.

از طرف: خانواده حبیبی

پیام تاریخ، تمدن و فرهنگ مادستان
The Message Of Madestan's History & Civilization & Culture
روزنامه همدان پیام
۲
چهارشنبه ● ۱۱ بهمن‌ماه ۱۳۹۶ ● شماره ۳۱۲۳
خبر
khabar@hamedanpayam.com

خبر

مساجد جایگاه واقعی ندارند

امروز که ٤٠ سال از انقلاب می‌گذرد نتوانسته‌ایم کارکرد واقعی مساجد را احیا کنیم.رئیس ستاد اقامه نماز استان همدان با بیان این مطلب در همایش فجر فاطمی گفت: در ابتدای پیروزی انقلاب مسجد توانست جایگاه واقعی خود را پیدا کند نهضت‌های سوادآموزی و بسیج مردمی در مساجد شکل می‌گرفت و آموزش نظامی و مسائل حقوقی مردم در مساجد انجام می‌شد.
به گزارش خبرگزاری «حوزه» حجت‌الاسلام سید مرتضی حسنی‌حلم، افزود: کارکرد واقعی مسجد تربیت افراد است و امروز اگر در جوامع اسلامی مشکلاتی را داریم به دلیل پی نبردن به جایگاه اصیل مساجد در جامعه است.
وی ابراز داشت: در انقلاب اسلامی نخستین پناهگاه برای انقلابیون مسجد و مهمترین رکن در بیداری مردم نسبت به انقلاب اسلامی مسجد است و اگر می‌خواهیم این مسجد پویا باشد باید مساجد را آباد کنیم.

خبر

کلنگ‌زنی ۲۱ پروژه برق‌رسانی در همدان

شرکت توزیع برق استان همدان ۲۱ پروژه برای افتتاح در دهه فجر خبر داد.
مدیرعامل شرکت توزیع نیروی برق استان همدان گفت: علاوه بر پروژه‌های آماده بهره‌برداری در بخش انرژی‌های نو، ۱۳۲ پروژه برق با اعتباری بالغ بر ۲۰٤ میلیارد و ۵۲ میلیون ریال در استان همدان طی دهه فجر امسال افتتاح می‌شود.
به گزارش باشگاه خبرنگاران جوان محمدمهدی شهیدی با اشاره به پروژه‌های آماده کلنگ‌زنی عنوان کرد: ۲۱ پروژه با اعتبار ۱۹ میلیارد و ۵٤۳ میلیون ریال نیز آماده کلنگ‌زنی در شهرستان‌های همدان، کبودراهنگ و فامنین است.
وی خاطرنشان کرد: پروژه‌های آماده کلنگ‌زنی نیز شامل احداث نیروگاه خورشیدی، احداث شبکه، تبدیل سیم مسی به کابل خود نگهدار، تأمین برق متقاضیان و رفع ضعف ولتاژ است.

خبر

بیکاری فعلی اسدآباد صفر می‌شود

در حال حاضر حدود ۲ هزار و ۷۰۰ بیکار در شهرستان وجود دارد که تا پایان سال ۹۸ بیکاران فعلی بر اساس برنامه به صفر خواهد رسید.
فرماندار اسدآباد در گفت‌وگو با ایسنا افزود: از ابتدای سال تاکنون هزار و ۲۳۷ شغل جدید با سرمایه‌گذاری ۲۳۰ میلیارد تومان در شهرستان اسدآباد در سامانه رصد به ثبت رسیده که نسبت به هدفگذاری انجام شده ۷۳ درصد میزان تعهد تحقق داشته است.
به گفته حسین افشاری بر اساس سرشماری نفوس و مسکن سال ۹۵ تعداد ٤ هزار و ۷۳۲ نفر در این شهرستان اعلام به بیکاری کرده‌اند که بر اساس خوداظهاری‌ها نرخ بیکاری اسدآباد ۱۳/٤ درصد بوده که نسبت به متوسط استانی ۲ درصد بیکاری شهرستان اسدآباد در مقایسه با استان بیشتر است.

گزارش فرمانده انتظامی استان از اغتشاشات اخیر

بالاترین خواسته معترضان اقتصادی است

کاهش ۱۸ درصدی جرائم خشن در استان همدان، تشکیل ۳۰۰ پرونده برای جرائم مجازی و انهدام ۱۳۰ باند قاچاق کالا مهمترین اخبار و آماری بود که رئیس پلیس استان گزارش داده است. بخشعلی کامرانی‌صالح در نشست با خبرنگاران اما آماری دیگر هم داشت و آن صحت مطالبات اقتصادی ۹۷ درصد معترضان در حوادث اخیر استان بود.
فرمانده نیروی انتظامی استان همدان در نشست با خبرنگاران این مطلب را گفته است.
به گزارش مهر، بخشعلی کامرانی‌صالح اظهار داشت: امسال در حوزه طرح‌های اجرایی و عملیاتی بیش از ۲ هزار فقره طرح در استان اجراشده و ٤٦٠ هزار تماس تلفنی شهروندان با پلیس ۱۱۰ به ثبت رسیده که نسبت به مدت مشابه سال گذشته ۳ درصد افزایش داشته است.
فرمانده انتظامی استان همدان با اشاره به مشارکت مردم در امر پیشگیری و امنیت، گفت: ۵ هزار نفر در قالب نگهبان محله، شبگرد و سرایدار به منظور پیشگیری و سهیم شدن مردم در امنیت، توسط پلیس پیشگیری ساماندهی شده است.
کامرانی صالح در این نشست مجدداً خاطرنشان کرد که ٦٠ درصد از جرائم ناشی از ناآگاهی مردم است که باید در این امر آموزش‌های لازم صورت بگیرد.
وی با بیان اینکه ٦۵ هزار فقره پرونده قضایی در کلانتری و پاسگاه‌های استان تکمیل‌شده است، بیان کرد: ۵٦۹ هزار برگ، ابلاغ اوراق قضایی نیز طی این مدت در سطح استان ارائه شده است.

اراذل‌واوباش خط قرمز پلیس
فرمانده انتظامی استان همدان عنوان کرد: در برخورد با اراذل‌واوباش که یکی از موضوعات قابل‌توجه و خط قرمز پلیس است نیز تعدادی از اراذل‌واوباش در استان دستگیر و تعدادی از سابقه‌داران نیز زندانی شدند.کامرانی‌صالح با اشاره به کشف و ضبط نزدیک به ۵/۵ تن انواع موادمخدر طی عملیات‌های مختلف در استان در بحث مبارزه با موادمخدر، گفت: طی ۳ هفته گذشته در دو مرحله بیش از ۳۰ کیلوگرم هروئین و ۸۰۰ کیلوگرم تریاک در عملیات مشترک با استان‌های کرمانشاه و فارس کشف و ضبط شد.
فرمانده انتظامی استان‌همدان یادآور شد: به دنبال اجرای طرح‌های متعدد تاکنون ۷۷ باند در حوزه توزیع و ترانزیت مواد مخدر شناسایی و متلاشی شد.

تشکیل ۳۰۰ پرونده در پلیس فتا
کامرانی‌صالح با اشاره به فعالیت پلیس فتا بیان کرد: در حوزه پلیس فتا در فضای مجازی و شبکه‌های اجتماعی نیز ۳۰۰ فقره پرونده تشکیل و ۱۹۰ نفر مجرم با فعالیت در قالب مزاحمت و اخاذی در این حوزه شناسایی و دستگیر شدند.
وی افزود: در بحث پلیس آگاهی نیز طی ۱۰ ماه گذشته ۳۰ باند سارق متلاشی شد که اقدام به سرقت از منازل، مغازه، داخل خودرو و موتورسیکلت می‌کردند. خوشبختانه ۱۸درصد جرائم خشن و سرقت عنف طی مدت مشابه کاهش داشته و در جرائم خرد مقداری افزایش گزارش‌شده است.

انهدام ۱۳۰ باند قاچاق کالا در همدان
فرماندهی انتظامی استان همدان با اشاره به اقدامات در حوزه کشف کالای قاچاق و مبارزه با ورود و توزیع کالای قاچاق، بیان کرد: ۲٤۳ عملیات در این راستا انجام، ۱۳۰ باند متلاشی و ٤ هزار نفر فعال در این خصوص شناسایی شدند.
کامرانی‌صالح خاطرنشان کرد: ۸۸ فقره پرونده بالای صد میلیون تومان در جابه‌جایی کالای قاچاق تشکیل شد که بیش از ۱۵۰ میلیارد تومان ارزش ریالی کالاهای قاچاق کشف‌شده بوده است.
وی با بیان اینکه در حوزه پلیس‌راه و راهور در مجموع ۵ درصد کاهش تصادفات فوتی در بخش‌های مختلف طی ۱۰ ماه گزارش شده است، بیان کرد: با وجود افزایش ۱۰ درصدی ترددها در محورهای مواصلاتی با حضور، پیگیری‌ها و اصلاح هندسی نقاط حادثه‌خیز، کاهش ۱۰ درصدی تصادفات فوتی درون‌شهری را شاهد بودیم.

۹۷ درصد معترضان مطالبه اقتصادی داشتند
کامرانی‌صالح در مورد تعداد دستگیرشدگان اغتشاشات اخیر در همدان گفت: بیش از ۹۷ درصد اغتشاشات در قالب مطالبه اقتصادی بود و در پشت‌صحنه تنها ۲ تا ۳ درصد بودند که از قبل برنامه‌ریزی داشتند، نقشه دشمنان بود که موج‌سواری کردند.
وی افزود: تقریباً تمام دستگیرشدگان آزاد شدند و عوامل اصلی باقی ماندند که آمار دقیق در اختیار دستگاه قضاست؛ حدود ٤۰۰ تا ۵۰۰ نفر دستگیرشده به مرور آزاد شدند که فریب‌خوردگان بودند.

مدیرعامل استان خبر داد

افتتاح ١٦ پروژه آبفا در دهه فجر

آب‌وفاضلاب استان همدان برنامه افتتاح ١٦ پروژه برای دهه فجر را دارد. مدیرعامل شرکت آب‌وفاضلاب استان همدان در نشست خبری خود از توسعه ۳۹ کیلومتری شبکه فاضلاب در استان خبرداد و گفت: در سالجاری ۳۹ کیلومتر شبکه فاضلاب توسعه یافته و ٦ کیلومتری اصلاح شبکه صورت گرفته است.
به گزارش ایسنا حسینی‌بیدار با بیان اینکه عملکرد توسعه شبکه فاضلاب استان در ۹ ماهه امسال ٤۵ کیلومتر بوده است، اظهار کرد: در استان همدان ۷۷۹ هزار نفر تحت پوشش خدمات فاضلاب قرار دارند که این جمعیت ۷۱ درصد جمعیت استان را شامل می‌شود این در حالیست که میانگین کشوری پوشش فاضلاب ٤۵ درصد است.
مدیرعامل شرکت آب‌وفاضلاب استان همدان با اشاره به اینکه ۱۰۰ درصد جمعیت شهری استان همدان تحت پوشش خدمات آب‌وفاضلاب قرار دارند، بیان کرد: ۲۹ شهر استان همدان از خدمات این شرکت برخوردارند که البته ۲ روستای دیگر در ملایر و رزن که به تازگی به شهر تبدیل شدند به تعداد شهرهای تحت پوشش شرکت آبفاضلاب اضافه خواهند شد.

سرانه مصرف آب در همدان ۱۷۳ لیتر
حسینی‌بیدار طول شبکه آبرسانی استان همدان را ۲ هزار و ۵۸۰ کیلومتر اعلام کرد و گفت: ٤۷۰ کیلومتر خط انتقال آب در استان همدان وجود دارد.وی سرانه تولید آب در استان همدان را ۲۳۲ لیتر در شبانه‌روز دانست و افزود: سرانه تولید در سال‌های گذشته ۲۵۰ لیتر بود اما اکنون ۲۳۲ لیتر است و سرانه مصرف آب در استان همدان، ۱۷۳ لیتر است.
مدیرعامل شرکت آب‌وفاضلاب استان همدان گفت: تولید آب در شهر همدان در سال‌های گذشته ۱۸۵۰ لیتر بوده اما درحال حاضر هزار و ۵۰۰ لیتر آب تولید شده و با هوشمند شدن شبکه و اصلاح شبکه ۳۰۰ لیتر در ثانیه تولید آب کاهش یافته است.
حسینی‌بیدار در پاسخ به سؤالی درباره مشترکین پرمصرف آب در استان و برنامه شرکت آب‌وفاضلاب در برخورد با این مشترکین، تأکید کرد: در استان همدان ۳۰۰ مشترک پرمصرف آب شناسایی شده است که یکی از تکالیفی که در اقتصاد مقاومتی برای این مشترکین در نظر گرفته شده است تا از پرمصرفی خارج شوند که خوشبختانه با اجرای این برنامه‌ها شاهد کاهش مصرف این مشترکین هستیم. وی همچنین از افتتاح ١٦ پروژه آب‌وفاضلاب در ایام دهه فجر خبرداد و ادامه داد: در ایام دهه فجر ١٦ پروژه با ۹ میلیارد تومان اعتبار در شهرستان‌های همدان، ملایر، تویسرکان، اسدآباد و رزن افتتاح خواهد شد.
مدیرعامل شرکت آب‌وفاضلاب استان همدان با اشاره به اینکه کمبود بارش در سالجاری در ۵۰ سال گذشته بی‌سابقه بوده است، تصریح کرد: با این وجود همچنان امیدواریم تا بارش‌ها ادامه یابد و با وجود تیمی که در شرکت آب‌وفاضلاب وجود دارد اجازه نخواهیم داد جیره‌بندی آب صورت بگیرد.
حسینی‌بیدار با اشاره به اینکه آب همدان از منابع زیرزمینی و سطحی تأمین می‌شود، اظهارکرد: در گذشته ۵۰ درصد آب از منابع زیرزمینی تأمین می‌شد که در حال حاضر ۳۵ درصد آب استان از منابع آب‌های زیرزمینی تأمین و بقیه از منابع سطحی به دست می‌آید.
وی درباره وجود آلودگی میکروبی در رودخانه عباس‌آباد، تصریح کرد: از میدان قائم تا باغ حراست شبکه فاضلاب در مسیر رودخانه عباس‌آباد ایجاد شده است که برای ادامه این شبکه تا دهکده توریستی تفریحی گنجنامه قراردادی با مشاور بسته شده و مشاور در حال نقشه‌برداری است تا شبکه فاضلاب این قسمت نیز اجرایی شود.
حسینی‌بیدار با تأکید براینکه کار مطالعاتی شبکه فاضلاب رودخانه عباس‌آباد ۳۰ درصد پیشرفت دارد، ادامه داد: مجموعه توریستی گنجنامه و رستوران‌های مسیر رودخانه عباس‌آباد موظف هستند فاضلاب خود را در پکیج‌های تصفیه و منهول‌های شرکت آب‌وفاضلاب تخلیه کنند.
وی در بخش دیگری با اشاره به اینکه ۲۲ خدمت این شرکت به صورت الکترونیکی انجام می‌گیرد، یادآور شد: سامانه خدمات الکترونیک شرکت آب‌وفاضلاب همدان در راستای سیاست‌های اقتصاد مقاومتی است که فعالیت خود را آغاز کرده و در دهه فجر به صورت رسمی مورد بهره‌برداری قرار می‌گیرد. مدیرعامل شرکت آبفاضلاب استان همدان گفت: سامانه خدمات الکترونیک تأثیرگذاری بالایی بین مردم خواهد داشت و جنبه‌های مختلف اقتصادی دارد و انتظار می‌رود مردم از این پس ۲۲ خدمت مربوط به شرکت آب‌وفاضلاب را از این سامانه دریافت کنند. حسینی بیدار تأکید کرد: خدمات الکترونیک باعث می‌شود در هزینه و وقت مشترکین صرفه‌جویی شود.

موزه میدان امام بی‌نظیر ساخته می‌شود

پیاده‌راه میدان دهه فجر افتتاح می‌شود

سنگ‌فرش پیاده‌راه میدان امام(ره) همدان آماده افتتاح برای دهه فجر شده است. مدیر منطقه یک شهرداری همدان در گفت‌وگو با فارس اظهار کرد: پروژه پیاده‌راه‌سازی میدان تاریخی امام(ره) ۹۰ درصد پیشرفت فیزیکی دارد که با وجود مشکلات بسیار هنوز روند مناسبی را طی می‌کند. امیر فتحیان نسب افزود: ظرفیت جدیدی در این مکان به نام سایت ـ موزه نیز ایجاد شد که طراحی آن تا حدود زیادی نهایی شده است، اگر کارها خوب پیش برود برای بهار سال ۹۷ سایت ـ موزه به عنوان کار ماندگار و بی‌نظیری در سطح کشور افتتاح می‌شود. مدیر منطقه یک شهرداری همدان بیان کرد: این سایت ـ موزه سبب می‌شود تا میدان امام(ره) همدان جزو پربازدیدترین و جذاب‌ترین میدان‌های کشور شود و قدمت ۲ هزار و ۸۰۰ ساله همدان را به نمایش بگذارد.
وی اظهار کرد: با اجرای سایت ـ موزه در میدان امام(ره)، یک گام مثبت در راستای توسعه گردشگری برداشتیم که اگر این اقدامات به همین شکل ادامه یابد استان همدان بویژه شهر همدان به عنوان پایلوت گردشگری معرفی می‌شود.
فتحیان‌نسب با اعلام اینکه سنگفرش و امور بنایی میدان امام(ره) ۲۲ بهمن به بهره‌برداری می‌رسد، اظهار کرد: مبلمان و سنگ‌فرش ۸ تا ۹ میلیارد تومان هزینه دارد و در کنار آن، سایت ـ موزه نیز هزینه‌های خود را خواهد داشت.
وی درباره وضعیت ایجاد آب‌نما در این میدان نیز گفت: باید در میدان امام طرح آب‌نما داشته باشیم ولی طرح آب‌نمای قبلی نیست و در کنار سایت ـ موزه طراحی فواره‌های نقطه‌ای انجام و اجرا می‌شود.
مدیر منطقه یک شهرداری همدان با بیان اینکه کار در پروژه پیاده‌راه میدان امام(ره) در حال انجام است، گفت: ۲۵ اکیپ مجزا در این پروژه مشغول به کار هستند؛ سعی بر این است عید نوروز این پروژه به بهره‌برداری برسد و مردم عزیز بتوانند از این پروژه بهره‌مند شوند.وی بیان کرد: بانک ملی به دلیل مشکل حقوقی مالکیتی هنوز تأییدیه برای هزینه‌کرد نداده است و امکان اینکه شهرداری هزینه جداره‌سازی را به عهده بگیرد وجود دارد.
فتحیان‌نسب با بیان اینکه اعتباراتی نیز با همکاری وزارت راه‌وشهرسازی برای جداره‌سازی در حال اختصاص است، افزود: در صورتی که این اتفاق رخ دهد می‌تواند کمک خوبی برای جداره‌سازی به ویژه جداره‌سازی بانک ملی باشد.

یادداشت روز

تکانی به خود بدهید!

» سعید زارع صفا

رضایتمندی عمومی با جهت‌گیری برنامه‌ها و عملکرد دستگاه‌های حاکمیتی و دولتی رابطه مستقیمی دارد. به طبع هرچه برنامه‌ها قدرت پاسخ بیشتری به مطالبات حقه مردم داشته باشد جامعه با امیدواری بیشتری به آینده با دولتمردان همراه خواهد شد.
اما تنها وجود برنامه و صحت جهت‌گیری‌ها نمی‌تواند دربردارنده سعادت و رضایت عمومی باشد. اگر نیروهای کلان و تصمیم‌ساز دولت به اندازه روزها و ساعت‌ها وقت صرف نگارش برنامه و اولویت‌سنجی‌ها کنند مادامی که با عمل توام نباشد هیچ نتیجه‌ای نخواهد داشت و تنها به حجم توقعات می‌افزاید.
در واقع دولت برای ایجاد رضایتمندی و افزایش همراهی عمومی با سیاست‌ها نیاز به مدیران و کارشناسان همراه، توجیه و مسلط به سیاست‌ها دارد که توان همراهی با گام‌های تحول خواهانه را داشته باشند.
در یک دوره گذشته یکی از بزرگترین آسیب‌ها از این ناحیه به دولت حسن روحانی وارد شده است. در ابتدای کار دولت، علی‌رغم ضرورت و توقع عمومی، تغییر نیروهای ناهمخوان و تجربه شده با احتیاط و کندی خسته‌کننده‌ای اعمال شد که البته بیشترین نشانه آن در روزهای انتخابات و کار سخت دولت برای رأی‌آوری مجدد عیان شد.
در واقع اثر پنهان ابقای نیروهای ناهمراه و ناکارآمد در بدنه دولت خسارتی اساسی به رضایت عمومی وارد کرد که البته در دور دوم دولت علی‌رغم برخی تغییرات همچنان مداوا نشده است.
نتیجه اینکه دولت تدبیروامید، در کادرسازی و چیدمان بدنه همراه با خود آنقدر تعلل و احتیاط نابجا بخرج داد- که برگرفته از رفتار صوفیانه و البته گاه معاملاگرای برخی دولتی‌ها است- که کبریتی به اعتراض و انتقادات مردم تحت فشار شد.
در اعتراضات کمتر از یک ماه گذشته، آنچه که بیشتر از مشکلات اقتصادی و زمزمه گرانی‌ها موجب طاق شدن صبر مردم شد ایستایی و احساس ناهمراهی و بی حسی از سوی برخی مدیران بود.
در واقع به مظان مردم عصبانی، درک نشدن شرایط سخت معیشتی خود در مقابل زندگی دست نخورده مدیران و احساس نداشتن پیشرفت در امور بود. همدان و شهرهای استان که درگیر این حوادث بودند نیز جدای از مسائل نبوده است.
مردم و حتی مدیریت ارشد استان در حالی معترض بودند که برخی مدیران حقوق‌بگیر حتی در دفاع از درختی که زیر سایه آن نشسته‌اند زبان الکنی دارند و خساست در بیان گرفته‌اند!
بارها و بارها در این ستون تذکر داده شد که نادیده انگاری افکار عمومی و یک طرفه به قاضی رفتن، زمینه رضایت عمومی را فراهم نکرده بلکه تراکمی خطرناک از اعتراضات را ایجاد می‌کند که در حوادث گذشته دیده شد.
از این‌رو باید از مسئولان و مدیران استان پرسید که آیا زمان تکان دادن به خود برای خدمت به مردم نیامده است؟! آیا دلیلی رساتر و روشن‌تر از اعتراضات برای کافی نبودن اقدامات برای رفاه و آسایش مردم می‌خواهید؟!
آیا پرهیز برخی مدیران همدان از مواجهه با رسانه‌ها، معنایی جزء دست خالی در اقدامات و واهمه از قضاوت از سوی افکار عمومی را دارد؟!
مردم پای انقلاب خود ایستاده و این وفاداری را بارها و بارها در جبهه و میدان های مختلف نشان داده و حتی بار این نظام را بیشتر از برخی مدیران به دوش کشیده‌اند. اما این به معنای امضای چک سفید به مدیران هیچ جناحی نبوده و این هشدار را مردم همدان در انتخابات گذشته اعلام کردند.
همدانی‌ها علی‌رغم بازیگوشی و رندی برخی سیاست بازان و معرکه جویان، اهل افراط در سیاست نبوده و همواره جو عمومی نیز نشان‌دهنده اولویت‌های جامعه همدانی بوده است.
انتظار می‌رفت که پیام رأی غالب استان در انتخابات ریاست‌جمهوری گذشته برای تصمیم‌گیران دولت، سپس مدیریت ارشد استان و مسئولان دستگاه‌ها هوشیارانه دریافت می‌شد و دچار سطحی‌نگری‌های سیاسی و جناحی نمی‌شدند.
بی‌توجهی به این دست پیام‌ها منتج به حوادث اخیری شد که در شهرهای استان روی داد که البته نباید خیال راحتی از آن داشت.
اکنون که در آستانه سالگرد انقلاب ۵۷ قرار داریم فرصت مناسبی برای مدیران و دستگاه‌های استان وجود دارد که صادقانه دستاوردها و عملکرد خود را به مردم گزارش دهند. اگر هم کم و کاستی وجود دارد از نخبگان و دلسوزان استان استمداد همفکری کنند و برای بقای مدیریت آه و ناله مردم را به جان نخرند.

بارش برف بدون خسارت

بارش برف در استان خسارتی بجا نگذاشته است.
مدیرکل مدیریت بحران استانداری همدان گفت: تاکنون گزارش خسارت ناشی از برف در شهرستان‌ها اعلام نشده است.
علیمردان طالبی در گفت‌وگو با ایسنا اظهار کرد: ممکن است اتفاقات جزئی در زمینه برق و آب رخ داده باشد اما مشکل و خسارت عمده‌ای در بارش‌های روز گذشته رخ نداده است.
وی درباره اسکان اضطراری در راه‌ماندگان، تصریح کرد: با توجه به اینکه محورهای استان همدان در برف و بارندگی‌های اخیر مسدود نبوده، اسکان اضطراری آنچنانی نداشته است.
طالبی با اشاره به هشدارهای پزشکی قانونی درباره یخ‌زدگی و مسمومیت ناشی از گاز مونوکسیدکربن، یادآور شد: قبل از آغاز سرما دستگاه‌های تخصصی به مردم اطلاع‌رسانی شده و هشدارهای لازم صورت گرفته که مردم از وسایل گازسوز استاندارد استفاده کنند.

شنیده‌ها

shenide@hamedanpayam.com

۱- تغییرو تحول در فرمانداری‌ها ادامه دارد. شنیده شده بزودی فرمانداران بهار، کبودراهنگ دستخوش تغییر قرار می‌گیرند. گویا فرماندار کبودراهنگ قرار است به استانداری همدان منتقل شود. گفته می‌شود مرادی‌پناه نیز به حوزه‌ای دیگر می‌رود..
۲- فرماندار رزن بزودی منصوب می‌شود. شنیده شده سلامتی برای فرمانداری رزن انتخاب شده است. گویا سلامتی قرار است بزودی جانشین حسینی فرماندار سابق این شهرستان شود. گفتنی است هم‌اکنون فرمانداری رزن با سرپرستی نوربخش اداره می‌شود.
۳- رئیس کمیته امداد فردا میهمان همدان است. گویا پرویز فتاح با هدف بررسی وضعیت مددجویان و خدمت‌رسانی فردا به همدان و کردستان سفر می‌کند. شنیده شده فتاح در جریان این سفر علاوه بر دیدار و گفت‌وگو با نماینده ولی فقیه، استاندار و امدادگران این نهاد در همدان از نزدیک از منزل مددجویان نیز بازدید خواهد کرد.

خبرویژه

نیکبخت آماده این سؤالات باشد

استاندار همدان امروز پس از ماه‌ها نشست خبری برگزار می‌کند. محمدناصر نیکبخت که پس از انتخابات ریاست‌جمهوری نشستی با خبرنگاران نداشته در ماه‌های گذشته بیشتر در نقش یک سخنگو برای استانداری همدان ظاهر شده و بار کم‌گویی مدیران خود در شهرستان‌ها را بر دوش گرفته است.
اگرچه موضوع نشست خبری امروز استاندار همدان برنامه‌های دهه فجر در استان تعیین شده اما پیش‌بینی می‌شود که سؤالات دیگری از جمله سرانجام حکم استاندار، حوادث اخیر در استان، تغییر و تحولات مدیران از جمله پرسش‌های خبرنگاران باشد.
با این وجود تدارکات این نشست خبری باید فرصت لازم را برای پاسخ استاندار به این سؤالات فراهم کنند؛ چراکه بسنده شدن این نشست به دهه فجر نمی‌تواند فرصت پاسخگویی استاندار را محدود کند؛ و خبرنگاران پس از مدت‌ها نیکبخت را پیدا کرده‌اند!

خبر

ستوده مدیرعامل آب منطقه‌ای شد

منصور ستوده طی حکمی از سوی حاج رسولی‌ها مدیرعامل شرکت مدیریت منابع آب ایران به عنوان مدیرعامل شرکت آب منطقه‌ای همدان انتخاب شد.
به گزارش فارس محمد حاج رسولی‌ها مدیرعامل شرکت مدیریت منابع آب ایران پس از ماه‌ها در حکمی منصور ستوده را به عنوان مدیرعامل شرکت آب منطقه‌ای همدان معرفی کرد.
ستوده که در زمان مدیرعاملی مرتضی عزالدین، معاون حفاظت و بهره‌برداری شرکت آب منطقه‌ای همدان بود و پس از جابه‌جایی عزالدین و حضور وی در شرکت آب‌وفاضلاب تهران، به عنوان سرپرست این شرکت فعالیت می‌کرد.
پس از این حکم ستوده مدیرعامل شرکت آب منطقه‌ای همدان بوده و همچنین با حفظ سمت سرپرست معاونت حفاظت و بهره‌برداری شرکت آب منطقه‌ای خواهد بود تا فرد جدیدی برای این پست معرفی شود.

افتتاح هزار و ۵۱۳ واحد مسکن مهر در دهه فجر

در دهه فجر امسال هزار و ۵۱۳ واحد مسکن مهر در استان همدان افتتاح می‌شود.
به گفته مدیرکل راه‌وشهرسازی استان همدان در دهه فجر امسال حدود ۷۵۹ واحد مسکن مهر در شهرستان همدان و ملایر با اعتباری بالغ بر ٤۸ میلیارد و ۷۲۰ میلیون ریال و ۷۵٤ واحد نیز خودمالکین به بهره‌برداری خواهد رسید.
به گزارش روابط عمومی اداره کل راه‌وشهرسازی استان همدان، فرهاد فرزانه ادامه داد: در شهرستان همدان ۱۸ واحد از پروژه ۲۰٤ واحدی اهرام، ٦٦ واحد از پروژه ١٤٤ واحدی شرکت اهرام، ۲۵۲ واحد یادمان بنا، ۱۰۸ واحد از پروژه ١٦٢ واحدی تعاونی مسکن بسیج، ١٦ واحد کارکنان مسکن ، ۱۳۵ واحدی نیروی انتظامی و ٦٤ واحد فجرآفرینان غدیر افتتاح خواهد شد.
وی یادآورشد: در شهرستان ملایر نیز ۱۰۰ واحد از پروژه شرکت آتیه‌سازان شایان به متقاضایان تحویل داده خواهد شد.
فرزانه همچنین بیان کرد: محل تأمین اعتبار این پروژه‌ها از طریق آورده متقاضیان و تسهیلات بانکی بوده است.
فرزانه با بیان اینکه ۲۹ هزار و ۸۱۱ واحد مسکونی مسکن مهر در استان همدان وجود دارد، اظهار کرد: ٢٦ هزار و ٧٢٦ واحد مسکونی تکمیل و مورد بهره‌برداری قرار گرفته که نحوه ساخت این واحدها در قالب تعاونی، خودمالک و سه‌جانبه بوده است.

پیام تاریخ، تمدن و فرهنگ مادستان
The Message Of Madestan's History & Civilization & Culture
روزنامه همدان پیام
۳
چهارشنبه ● ۱۱ بهمن‌ماه ۱۳۹۶ ● شماره ۳۱۲۳
مادستان
madestan@hamedanpayam.com

اجرای بیش از ۸۰ عنوان برنامه بسیجی در ایام دهه فجر کبودراهنگ

کبودراهنگ- عظیمی‌مجذوب- خبرنگار همدان‌پیام: بیش از ۸۰ عنوان برنامه همزمان با ایام دهه فجر در سطح حوزه‌ها، کانون‌ها و پایگاه‌های مقاومت بسیج اجرا می‌شود.
فرمانده سپاه ناحیه کبودراهنگ در گفتگو با همدان‌پیام با بیان این مطلب گفت: بهره‌برداری از پروژه‌های عمرانی، برگزاری یادواره‌های شهدا در ۸ روستای شهرستان، برگزاری نشست‌های بصیرتی و غبارروبی بیش از ۱۰۳ گلزار شهدا، برگزاری کارگاه‌های آموزشی و اشتغال‌زا، برگزاری جشن عبادت شکوفه‌های نسل چهارم انقلاب و... بخشی از این برنامه‌ها در ایام دهه فجر در سطح پایگاه‌های مقاومت بسیج شهرستان خواهد بود. محمود بداغی گفت: فضاسازی مساجد، پایگاه‌ها مقاومت و مقرهای سپاه در سطح شهرستان دیدار با ائمه جمعه شهرستان در ۳ بخش شیرین‌سو، گل‌تپه و مرکزی برگزاری حلقات و میقات صالحین در محل نماز جمع سه بخش، اجرای مسابقات ورزشی، نواختن زنگ انقلاب در مدارس، افتتاح بزرگترین گروه در فضای مجازی توسط خواهران بسیجی، دیدار با مددجویان از دیگر برنامه‌های قابل اجرا در این ایام خواهد بود.

استاندار همدان یکشنبه به نهاوند می رود

نهاوند - خبرنگارهمدان پیام: پروژه های قابل افتتاح و کلنگ زنی در شهرستان نهاوند در دهه فجر به ٦٤ پروژه افزایش یافت.
فرماندار نهاوند با اعلام این خبر افزود: این ٦٤ پروژه را شامل ٥٦ پروژه افتتاحی و ٨ پروژه قابل کلنگ‌زنی اعلام کرد.
کریم حمیدوند از حضور استاندار همدان برای افتتاحیه پروژه های گیان در روز یکشنبه ۱۵بهمن خبرداد و گفت: معاونین استاندار هم در ٤ روز از دهه فجر برای کلنگ زنی و افتتاح پروژه های این شهرستان حضور خواهند یافت.
کریم حمیدوند برخی پروژه های قابل افتتاح یا کلنگ زنی در دهه فجر را کلنگ زنی آزمایشگاه شهرگیان،بهره برداری از درمانگاه سلامت این شهر،به همراه بهره برداری ازمرکز جامع سلامت باباقاسم و گاوداری ۵۰۰راسی روستای گنبدکبود عنوان کرد.
حمیدوند توزیع برق شهرستان را با ١٤ پروژه دارای بیشتر آمار پروژه در دهه فجر اعلام کرد.

خبر

فرماندار نهاوند در ستاد اقتصاد مقاومتی شهرستان:

برخی دستگاههای خدماتی در تحقق اقتصاد مقاومتی انقلاب کردند

نهاوند-خبرنگارهمدان پیام: فرماندار نهاوند در ستاد مقاومتی شهرستان ضمن تاکید بر ارایه گزارش اقدامات دستگاه های شهرستان مبنی بر اینکه در ۲ سال اخیر در شهرستان چه کار انجام داده اید؟ خواستار ارایه گزارش نهایی آن در حوزه اقتصاد مقاومتی تا سه روز پس از این جلسه شد.
کریم حمیدوند گفت: در شهرستان اقدامات و برنامه های مختلفی در این حوزه برگزار شده است که گزارش آن از نهایت تلاش دستگاهها در این باره خبر می دهد.
وی از انقلاب برخی دستگاهها در ارایه خدمات رسانی از جمله برق و جهاد کشاورزی گفت و تصریح کرد:شهرستان نهاوند در تولید محصول گردو دست کمی از پایتخت گردوی ایران ندارد و با توجه به اینکه ۳ هزار هکتار در نهاوند درختان گردو است از جهاد کشاورزی خواست تا نسبت به اخذ اعتبار ٦٠ میلیاردی برای سر شاخه زنی باغات گردو پیگیری لازم را انجام دهد.
مدیر جهاد کشاورزی نهاوند هم از ۲۰ میلیاردتسهیلات بلا عوض در استان برای آبیاری بارانی ، ١٤ میلیارد آن در نهاوند هزینه شده است همچنین از ۳۲هکتار گلخانه در بانک های مختلف است که در صورت حل مانع ضمانت اجرایی خواهد شد.
احمد باقری با اعلام اینکه در سال جاری سرمازدگی باغات نداشته‌ایم و درختان هم از جمله گردو ثمر یادی داشته است افزود: در حال حاضر ۸ مجوز سردخانه به ظرفیت ٤٠ هزار تن صادر شده است تا نیاز شهرستان را برای فصل برداشت تامین کند. مدیر جهاد کشاورزی نهاوند گفت: امسال به منظور افزایش میزان بهره‌وری بخش کشاورزی و توسعه طرح آبیاری بارانی یک هزار و ٥٣٦ هکتار از اراضی این شهرستان به شبکه آبیاری تحت فشار مجهز شد.
رضا شیر دره مدیر توزیع برق نهاوند هم از افتتاح نیروگاه خورشیدی شهرستان در دهه فجر خبر داد و استان همدان را پرچم دار ساخت نیروگاههای خورشیدی در کشور اعلام کرد و از اقدامات این دستگاه خدماتی در بر کاهش مصرف انرژی گزارش داد.
معاون فرماندار نهاوند هم با بیان اینکه درباره عملکرد بانک ها یک رضایت نسبی وجود دارد اما همچنان توقعاتی هست که برآورده نشده است ، گفت:اقتصاد مقاومتی تنها مربوط به بخش دولتی نیست، بخش خصوصی و مردم را هم باید با فرهنگ سازی و برنامه ریزی مد نظر داشت. سیدرضا سلامتی از حادثه ای که چند روز پیش در مرز کشور رخ داد گفت و افزود: گروهی در مرزهای غربی کشور قصد نفوذ و ایجاد ناامنی داشتند که با اقدام به موقع در کشور منجر به دستگیری ۲۱نفر شد و ۲ نفر از هموطنان هم به شهادت رسیدند که یکی از آنها شهید شوهانی بود که روز گذشته در برزول زادگاهش با همراهی مردم تشیع شد و همراهی شایسته ای مردم شهرستان برای استقبال و بدرقه این شهید اجرا کردند.

کشف ۶۰۰۰ لیتر سوخت قاچاق در کبودرآهنگ

فرمانده انتظامی شهرستان کبودرآهنگ از کشف ٦ هزار لیتر سوخت قاچاق در این شهرستان خبرداد.
محمدعلی محمدی گفت: ماموران انتظامی شهرستان کبودرآهنگ در راستای برخورد با قاچاق کالا و در پی کسب خبری مبنی بر دپوی مواد سوختی قاچاق در این شهرستان، رسیدگی به موضوع را در دستور کار قرار دادند.وی افزود: با انجام اقدامات پلیسی، محل مورد نظر شناسایی و مورد بازرسی قرار گرفت و در بازرسی از این محل، ٦ هزار لیتر سوخت قاچاق از نوع گازوئیل کشف شد.
محمدی گفت: در این راستا یک نفر متهم دستگیر و پس از تشکیل پرونده به مرجع قضایی تحویل داده شد.

ممنوعیت کشت صیفی جات و محصولات پرآب بر در زمینهای دیم تویسرکان

امسال کشت صیفی‌جات و محصولات پرآب‌بر در زمین‌های دیم شهرستان تویسرکان ممنوع است.
به گزارش ایسنا، فرماندار شهرستان تویسرکان با اشاره به اینکه میزان بارندگی در شهرستان تویسرکان در یکسال اخیر ٤١ درصد و در مقیاس زمانی بلندمدت ٥٠ درصد کاهش یافته است، اظهار کرد: با وجود بارش‌هایی که در روزهای اخیر شاهد آن هستیم، با کمبود شدید منابع آب زیرزمینی در تویسرکان مواجه هستیم که این میزان کاهش، نگران‌کننده است.
حبیب مومیوند تأکید کرد: عموم مردم باید کمبود آب را جدی گرفته و رعایت اصلاح الگوی مصرف آب در بخش‌های مختلف آشامیدنی و به ویژه کشاورزی در دستور کار قرار گیرد.
وی با بیان اینکه برای مدیریت منابع آب در شهرستان تویسرکان به سمت گسترش آبیاری نوین و تحت فشار حرکت کرده‌ایم، اضافه کرد: تا کنون ۷۵۰ هکتار از زمین‌های زراعی شهرستان تویسرکان مجهز به سیستم آبیاری تحت فشار، نوین و آبرسانی از طریق لوله‌گذاری شده‌اند و ۲۵۰ هکتار زمین دیگر نیز تا پایان سال به این مقدار افزوده می‌شود.
مومیوند خاطرنشان کرد: شهرستان تویسرکان در مجموع از هشت هزار و ۵۰۰ هکتار باغ‌های متنوع برخوردار است که امید می‌رود ظرف سه تا چهار سال آینده تمامی باغ‌ها مجهز به سیستم آبیاری نوین و تحت فشار شوند. فرماندار شهرستان تویسرکان تأکید کرد: کشت دانه‌های روغنی کلزا در سال گذشته در تویسرکان ۳۵ هکتار بود که این میزان در امسال به ۲۵۰ هکتار رسیده است.
وی تصریح کرد: امسال کشت صیفی‌جات و محصولات پرآب‌بر در زمین‌های دیم شهرستان تویسرکان ممنوع است و باید برای مدیریت منابع آب به سمت گسترش کشت‌های کم‌آب‌بر حرکت کنیم.

همزمان با دهه فجر امسال

دانشکده فناوری های نوین «محمد علی فرشچیان» به بهره برداری می رسد

نشست خبری دانشگاه صنعتی همدان روز گذشته به بهانه افتتاحیه دانشکده فناوری های نوین «محمد علی فرشچیان» در دانشگاه صنعتی همدان همزمان با گرامیداشت دهه فجر با حضور رسانه های مختلف استان همدان برگزار شد و مباحثی همچون مسائل آموزشی دانشگاه، اقدامات پژوهشی انجام شده و افتتاح دانشکده فناوری نوین «محمدعلی فرشچیان» موضوعات این نشست خبری بود. در این نشست افتتاح دانشکده فناوری نوین دانشگاه صنعتی همدان به عنوان یک دستاورد فرهنگی نامیده شد که از سال ۹۳ تاکنون عملیات ساخت آن به طول انجامیده است. به طوری که با ورود بنیاد فرشچیان در مباحث دانشگاهی تحولی در افکار عمومی ایجاد کرد و توانست یک فضا و چتر فرهنگی را از سوی خیران ایجاد کند.
رئیس دانشگاه صنعتی همدان با بیان اینکه قرارداد ساخت دانشکده فناوری نوین از سال ۱۳۹۰ منعقد شده است، گفت: پروژه عمرانی دانشگاه صنعتی تا سال ۹۳، ۳۵ تا ٤٠ درصد پیشرفت فیزیکی داشت و جزو پروژه های نیمه فعال به دلیل برخی ضعف های مدیریتی در این پروژه شناخته می شد.
محمود نیلی با اشاره به اینکه از سال ۹۳ هدف اصلی دانشگاه صنعتی همدان راه اندازی این پروژه بوده است، افزود: برای ساخت دانشکده فناوری های نوین نقشه ها، برق، سازه و... مورد بازنگری و اصلاح قرار گرفت و برای ادامه روند ساخت این پروژه دانشگاه صنعتی همدان ۵ ماه با بنیاد فرشچیان مذاکره کرد.
وی با بیان اینکه بنیاد فرشچیان بیش از ۳,۵ میلیارد تومان برای ساخت این دانشکده کمک جنسی به دانشگاه صنعتی پرداخت کرد، ادامه داد: هم اکنون برای افتتاح و ساخت دانشکده فناوری های نوین «محمد علی فرشچیان» از سوی دانشگاه و دولت ۷ میلیارد تومان هزینه شده است.
نیلی با اشاره به اینکه برای تجهیز این دانشکده نیز ۲۰۰ میلیون تومان تاکنون هزینه شده است، اظهار کرد: در مجموع برای ٦ هزار و ۲۰۰ متر مربع فضای دانشکده فناوری های نوین دانشگاه صنعتی ۱۰,۷ میلیارد تومان هزینه شده است.
وی خاطرنشان کرد: دانشکده فناوری های نوین «محمد علی فرشچیان» در ٦ طبقه با ۱۵ آزمایشگاه، ١٦ کلاس درس و یک سالن آمفی تئاتر به عنوان ساختمان و برج پژوهشی برای دانشجویان همدان معرفی می شود، اضافه کرد: در از آزمایشگاه ها با همکاری دانشگاه علوم پزشکی همدان برای دانشجویان رشته مهندسی پزشکی با هدف اصلی تعمیق فناوری و هسته ای دانشگاه تجهیز شده است.
نیلی با بیان اینکه این پروژه در حال حاضر ٦٢ درصد پیشرفت فیزیکی داشته است، تصریح کرد: در مجموع ساخت دانشکده فناوری های نوین با نام محمد علی فرشچیان متری ۲,۵ میلیون تومان هزینه دارد و آورده آن برای همدان بالغ بر ۱۸ میلیارد تومان است.
رئیس دانشگاه صنعتی همدان در بخش دیگری از سخنانش با بیان اینکه دانشگاه صنعتی همدان یک هزار و ۹۵۱ دانشجو دارد، بیان کرد: هم اکنون یک هزار و ۷۵۸ نفر در مقطع کارشناسی و ۱۹۳ نفر نیز در مقطع کارشناسی ارشد در این دانشگاه مشغول به تحصیل هستند و در مجموع ظرف چند سال اخیر یک هزار و ۹۳۱ نفر فارغ التحصیل از این دانشگاه به بخش صنعت و جامعه تحویل داده شده اند.
وی به رشته های دانشگاه صنعتی همدان در حوزه برق، رباتیک، کامپیوتر، مواد، شیمی، پزشکی و معدن اشاره کرد و افزود: بیشترین دانش آموختگان این دانشگاه تاکنون در رشته برق گرایش کنترل و سپس رشته فناوری اطلاعات بوده اند و در سال گذشته نیز بیش از ٦٠ درصد از دانشجویان غیربومی در این دانشگاه برای تحصیل پذیرش شده اند.
نیلی با بیان اینکه استناد مقالات دانشگاهی در سه سال گذشته ۱۱۸ درصد رشد داشته است، گفت: ٦٠ درصد از مقالات چاپ شده پر مخاطب و پر استناد بوده اند و در حال حاضر ۵۳ نفر اعضای هیئت علمی این دانشگاه هستند.
نیلی خاطرنشان کرد: امیدواریم در سال ۹۸ دانشگاه بتواند ۱۵ دانشجوی بین الملل را در دانشگاه صنعتی جذب کند هر چند امسال یک دانشجوی بین الملل از کشور عراق جذب این دانشگاه شده است.

برای ساخت دانشکده فناوری های نوین نقشه‌ها، برق، سازه و... مورد بازنگری و اصلاح قرار گرفت و برای ادامه روند ساخت این پروژه دانشگاه صنعتی همدان ۵ ماه با بنیاد فرشچیان مذاکره کرد

شهید شوهانی در اوج بصیرت بود

فرمانده سپاه انصارالحسین(ع) استان همدان گفت: چشم بینا و بصیرت می خواهد که بفهمیم دشمنان اسلام با تمام توان آمده‌اند به ما ضربه بزنند،دلیل این است که شهید شوهانی در اوج بصیرت بود.
مظاهر مجیدی در مراسم بزرگداشت پاسدار شهید احمد شوهانی در شهر برزول نهاوند ضمن گرامیداشت یاد و خاطره ۸ هزار شهید استان همدان به خصوص شهدای شهرستان نهاوند اظهار داشت: خدمت خانواده محترم این شهید، همرزمان و مردم شهیدپرور برزول شهادت این پاسدار عزیز اسلام را تبریک و تسلیت عرض می‌کنم.
وی با بیان اینکه در مکتب اسلام بحث انتظار یکی از ابعاد اعتقادی وجودی ما است گفت: اما چه کسی منتظر واقعی است و چه کسی می تواند ادعا کند ما در انتظار مهدی موعود (عج) نشسته‌ایم ؟
فرمانده سپاه انصارالحسین(ع) استان همدان افزود: وقتی که به چهره این شهید بزرگوار نگاه می‌کنیم در رفتار، گفتار و منش ایشان می‌توان این امر را پیدا کرد که شهید «احمد شوهانی» یک منتظر واقعی بود و تمام زندگی شهید به گونه ای بود که این واقعیت انتظار را برای انسان تجلی می کرد.
وی اظهار داشت: امروز باید به خانواده این شهید بزرگوار و مردم شهرستان نهاوند و شهر برزول عرض تبریک داشته باشم چراکه شهید «شوهانی» به آرزویش که شهادت بود، رسیده است بنابراین این شهادت را باید تبریک گفت چراکه در چهره ایشان چیزی جز شهادت تجلی نمی‌کرد.
مجیدی عنوان کرد: ما هیچ‌گاه برای شهید «شوهانی» مشخص نکردیم که به مأموریت بروند و ایشان داوطلبانه و با شوق به سخت‌ترین عملیات‌ها می رفت.
وی ادامه داد: شهید «شوهانی» یک بار دیگر شهدای نهاوند را برای ما تجلی کرد، امروز روح بزرگ شهدای ابوذر و دیگر شهدای نهاوند را درک کردیم.
فرمانده سپاه انصارالحسین(ع) استان همدان بیان داشت: شهید «شوهانی» فقط دنبال این بود که ادای تکلیف کند و این را با چهار بار حضور در سوریه و مقابله با دشمن و دفاع از حرم اهل بیت(ع) ثابت کرد و زمانی که متوجه شد گروهی معاند به خاک عزیز کشورمان ورود کرده‌اند، سر از پا نشناخت و برای مقابله با این گروهک، دنبال ضربه زدن به این تروریست‌های معاند بود.
وی گفت: دشمنان تصور می‌کردند با یک گروه ۲۱ نفره می‌توانند در شهرهای ما آشوب به‌پا کنند در حالی که سخت در اشتباه بودند و هستند، آنها با خیال خام و با این نگاه که بتوانند ادوات و تجهیزات بیاورند و در شهرهای ما ناامنی ایجاد کنند اقدام به این کار کردند.
مجیدی تصریح کرد: ما این را از عنایات خدا می دانیم که دشمنان ما این قدر احمق هستند که فکر ضربه زدن به این مملکت را در سر می‌پرورانند و آمریکا در رأس آنها هستند.

خبر

پرداخت ۲ میلیارد تومان وام اشتغال و خودکفایی در کبودراهنگ

رئیس کمیته امداد امام خمینی در کبودراهنگ گفت: برای اجرای طرح‌های خوداشتغالی به مددجویان زیرپوشش ۲ میلیارد و ٤٤٢ میلیون تومان تسهیلات اشتغال و خودکفایی پرداخت شده است.
محمود ابراهیمی با ارائه گزارشی ۱۰ ماهه امسال از وام‌های اشتغال پرداختی به مددجویان و فرصت‌های شغلی ایجاد شده اظهار کرد: ۲۱۲ فرصت شغلی برای مددجویان زیرپوشش ایجاد شده است.
وی ادامه داد: برای اجرای طرح‌های خوداشتغالی به مددجویان کمیته امداد ۲ میلیارد و ٤٤٢ میلیون تومان تسهیلات اشتغال و خودکفایی پرداخت‌شده است.
ابراهیمی بابیان اینکه بانک‌های عامل بیش از یک‌میلیارد و ٦٩٠ میلیون تومان تسهیلات به مجریان طرح‌های اشتغال کمیته امداد کبودراهنگ پرداخت کرده‌اند، افزود: ۷۵۲ میلیون تومان تسهیلات نیز از محل منابع امداد به مددجویان پرداخت شده است.
رئیس کمیته امداد امام خمینی در کبودراهنگ خاطرنشان کرد: طرح‌های اشتغال طبق استعداد و علاقه مددجویان و همچنین ظرفیت‌های شهرستان اجرا می‌شوند تا هیچ خللی درروند توانمندسازی خانواده‌ها وارد نشود.
وی ادامه داد: توانمندسازی خانواده‌های مددجو از مهم‌ترین اهداف این نهاد است که با همکاری بانک‌های عامل و صندوق امداد ولایت تلاش می‌کنیم گام‌های مؤثرتری را در راستای خودکفایی مددجویان برداریم.
به گزارش فارس، ابراهیمی با ابراز خرسندی از بانک‌های عامل در اعطای تسهیلات اشتغال به مددجویان تصریح کرد: با توجه به ایام باقی‌مانده در سال جاری، امیدواریم تا پایان سال بتوانیم تمامی اعتبارات تخصیصی به اشتغال مددجویان را جذب کنیم.
وی با بیان اینکه اشتغال پایدار زمینه‌ساز توانمندسازی خانوارهای زیرپوشش است و سبب خروج آنها از چرخه حمایتی می‌شود، گفت: در ۱۰ ماهه سال جاری به ۵۳۹ نفر از مددجویان زیرپوشش این نهاد آموزش‌های کوتاه‌مدت و بلندمدت داده شده است.

پیام تاریخ، تمدن و فرهنگ مادستان
The Message Of Madestan's History & Civilization & Culture
روزنامه همدان پیام ۴
چهارشنبه ● ۱۱ بهمن‌ماه ۱۳۹۶ ● شماره ۳۱۲۳
ایران و جهان
siasat@hamedanpayam.com

مجلس

مقصران ایجاد موسسات مالی غیرمجاز باید مجازات شوند

عضو هیأت رئیسه کمیسیون برنامه، بودجه و محاسبات مجلس شورای اسلامی با تاکید بر ضرورت برخورد جدی با مقصران ایجاد موسسات مالی غیرمجاز و تلاش های قابل توجه بانک مرکزی در این زمینه گفت: بانک مرکزی باید جدیت بیشتری برای تعیین تکلیف موسسات غیرمجاز به خرج دهد تا هر چه سریع تر به مطالبات مردم پاسخ داده شود.
«محسن بیگلری» در گفت و گو با ایرنا با مثبت ارزیابی کردن روند رسیدگی به وضعیت موسسات غیرمجاز و تعیین تکلیف سپرده گذاران آنها، گفت: بانک مرکزی امروز روند خوبی را برای تسویه بدهی سپرده گذاران در نظر گرفته و طبق گزارش های واصله ۹۸ درصد بدهی سپرده گذاران زیر ۲۰۰ میلیون تومان تسویه شده است.

خبر

اطلاعات جعبه سیاه پاک نشده است

هیچ اطلاعاتی از جعبه سیاه پاک نشده است.
معاون سازمان بنادر و دریانوردی با اشاره به آخرین وضعیت استخراج اطلاعات از جعبه سیاه سانچی اظهار داشت: برخلاف ادعاهایی که مطرح شده، هیچ اطلاعاتی از جعبه سیاه سانچی پاک نشده است.
هادی حق شناس در گفت‌وگو با ایلنا تاکید کرد: جعبه سیاه سالم است و استخراج اطلاعات از آن ادامه دارد.
معاون سازمان بنادر و دریانوردی اظهار داشت : اطلاعات به دست آمده محرمانه است و تا پایان کار کمیته بررسی علت سانحه محرمانه باقی می ماند.

دولت

مذاکره مجدد برجام نخواهیم داشت

در بحث موشکی گفت‌وگو نکرده و نخواهیم کرد. به هیچ وجه راجع به برجام مذاکره مجدد نخواهیم کرد. برجام به هیچ موضوع دیگری چه بحث موشکی چه منطقه‌ای ارتباطی ندارد.
به گزارش مهر، رئیس ستاد پیگیری برجام گفت: تغییر ساختاری در وزارت خارجه صورت گرفته است. تغییر در ساختار وزارت امور خارجه برای چابک‌تر شدن امور این وزارتخانه است. وزارت خارجه با ساختار جدید تخصصی‌تر شده و ۸ اداره کل در وزارتخانه به وجود آمده است.
سید عباس عراقچی ادامه داد: کماکان در بحث برجام ابهاماتی وجود دارد و باید در این زمینه روشنگری کرد؛ قطعا نباید هدف مچ‌گیری باشد.

رهبر انقلاب در جلسه درس خارج فقه:

هدف آمریکا از انتقال داعش به افغانستان توجیه حضور خود در منطقه است

رهبر معظم انقلاب اسلامی با ابراز تأسف عمیق از کشتار مردم بی‌گناه در حوادث تروریستی اخیر افغانستان، گفتند: هدف آمریکا از انتقال تروریست‌های داعش به افغانستان، موجه کردن ادامه حضور خود در منطقه و ایجاد امنیت برای رژیم صهیونیستی است.
به گزارش ایسنا، حضرت آیت ا... خامنه‌ای روز گذشته در ابتدای جلسه درس خارج فقه با اشاره به امضای داعش بر ترور صدها نفر از مردم در حوادث ماههای اخیر افغانستان، افزودند: همان دست‌هایی که با ایجاد داعش، آن را ابزاری برای ظلم و جنایت علیه مردم در سوریه و عراق قرار داد، امروز پس از شکست در آن مناطق به‌دنبال انتقال داعش به افغانستان هستند و کشتارهای اخیر در واقع آغاز همین نقشه است.
رهبر انقلاب اسلامی افزودند: برای تروریست‌های مورد حمایت امریکا شیعه و سنی فرق نمی‌کند و مردم غیرنظامی اعم از شیعه و سنی هدف آنها هستند.
ایشان، مشغول‌سازی ملت‌های منطقه به خود را سیاست درجه اول امریکایی‌ها دانستند و گفتند: امریکا به‌دنبال آن است که این منطقه روی خوش نبیند و دولت‌ها و ملت‌های منطقه به خود مشغول باشند تا به فکر معارضه با عامل خبیث استکبار یعنی صهیونیسم نیفتند.
حضرت آیت ا... خامنه‌ای هدف بعدی امریکا از ایجاد ناامنی را موجه‌کردن حضور خود در منطقه بیان کردند و افزودند: امریکایی‌ها خود عامل اصلی ناامنی در افغانستان هستند و کشتارهایی که به اسم مذهب در این منطقه از حدود بیست سال قبل انجام گرفت، مستقیم یا غیرمستقیم بوسیله عوامل امریکا بود و اکنون نیز به‌دنبال آن هستند که با ایجاد ناامنی، حضور خود را تأمین کنند و اهداف سیاسی و اقتصادی‌شان را پیش ببرند.
رهبر انقلاب اسلامی گفتند: لعنت خدا بر استکبار و عوامل آن و بر رژیم خبیث و جنایتکار صهیونیستی و امریکا که اینگونه مسلمانان را نابود می‌کنند.

رحمانی فضلی:

کمتر از ۳۰۰نفر که درحوادث اخیر مرتکب جرم شده‌اند در بازداشت هستند

■ دانشجوی بازداشتی نداریم

بر اساس آخرین گزارش های ارسالی از استان ها و شهرستان ها کمتر از ۳۰۰ نفر از افرادی که در حوادث و ناآرامی های اخیر مرتکب جرم شده اند در بازداشت به سر می‌برند که پرونده آنها توسط مراجع قضایی در حال رسیدگی است.
– رییس شورای امنیت کشور با بیان این که مراجع انتظامی و امنیتی به خصوص نیروی انتظامی در ناآرامی های اخیر با خویشتن داری، مدارا و تدبیر عمل کردند، افزود: با تصمیمات مناسب شوراهای تامین شهرستان‌ها این ناآرامی ها توسط شوراهای تامین مدیریت شد.به گزارش پایگاه اطلاع رسانی وزارت کشور، عبدالرضا رحمانی فضلی درباره آخرین وضعیت بازداشت شدگان حوادث و ناآرامی های اخیر یادآور شد: از سوی دیگر مردم هنگامی که متوجه سوء استفاده دشمنان و برخی افراد از این حوادث شدند صف خود را از آنها جدا کردند.
وزیر کشور با تاکید بر حق بودن پیگیری مطالبات از طریق قانونی تصریح کرد: رفتار و برخورد نیروهای انتظامی و قضایی با بازداشت شدگان حوادث اخیر خوب بوده و کسانی که در ناآرامی های اخیر مرتکب جرمی شده اند مراجع قضایی به جرم آنها رسیدگی می کند. رحمانی فضلی همچنین گفت: با توجه به گزارش هایی که از شهرستان ها و استان‌ها به ما رسیده در حال حاضر دانشجوی بازداشتی مربوط به حوادث اخیر نداریم اما اگر وزارت علوم و بهداشت و درمان و متولیان امور دانشجویی موردی در این زمینه دارند برای پیگیری به ما معرفی کنند. وی از وجود ۹ بازداشتی در تهران مربوط به حوادث اخیر خبر داد و یادآور شد: در میان بازداشت شدگان تهرانی نیز هیچ دانشجویی وجود ندارند.
رئیس شورای امنیت کشور به گزارش ارائه شده به رییس جمهوری درباره حوادث اخیر اشاره و خاطرنشان کرد: در این گزارش تحلیلی تمامی ابعاد و زمینه های بروز این ناآرامی ها بر اساس گزارش دستگاه های انتظامی، امنیتی و .... ارائه و همچنین راهکار های پیشگیری و جلوگیری از بروز این حوادث نیز پیشنهاد شده است. از سوی دیگر نیز در این گزارش آخرین وضعیت بازداشت شدگان حوادث اخیر ارائه شده است.

خبر

امکان تکرار آشوب با روش سایبری مبتنی بر مردم وجود دارد

تلگرام نظام جدید برنامه ریزی کرده که قرار است تعویض و مدل جدیدی از ارتباطات را رونمایی کند که این مدل به احتمال زیاد خارج از کنترل ما خواهد بود تا جایی که امکان فیلتر هم احتمالا وجود نخواهد داشت.
رئیس سازمان پدافند غیرعامل با اشاره به اعتراضات و آشوب های اخیر در کشور گفت: این یک حادثه امنیتی و مدرن است و باید ابعاد آن شناسایی شده و توطئه ها خنثی شود.عوامل این حادثه یک مثلث سه ضلعی بود . ضلع اول فضای مجازی، ضلع دوم بستر و زمینه مشکلات اقتصادی و ضلع آخر تهدیدهای دشمن است که باید هر سه موضوع بررسی شود.
به گزارش ایسنا، غلامرضا جلالی با اشاره به مهمترین ضلع مثلث یعنی فضای مجازی و سایبری تشریح کرد: فضای سایبری به دلایل مختلف از جمله وادادگی و نبود مدیریت تنظیم این حوزه در کشور مهم است. در این فضا هر مسئول و فردی با نگاه و برداشت خود با آن مواجهه می شود بنابراین سیاست ها و رویکردهای متفاوت خواهد بود و باعث میشود یک فضای بی کنترل و یا خارج از کنترل داشته باشیم.وی ادامه داد: ۹۵ درصد ازسهم شبکه های اجتماعی کشورمان در اختیار تلگرام است. تلگرامی که در ابتدا بسیار ضعیف بود ولی حالا بارشد و توسعه تاحدی پاسخگوی نیاز مردم است.

استقرار مقر اپدیم در ایران به ثبات منافع ملی کمک می کند

استقرار مقر آسیا و اقیانوسیه توسعه مدیریت اطلاعات بلایا(اپدیم) در جمهوری اسلامی ایران به ثبات منافع ملی کمک شایانی می کند.
به گزارش ایرنا، «اپدیم» یک مرکز وابسته به کمیسیون اقتصادی و اجتماعی سازمان ملل متحد برای آسیا و اقیانوسیه (اسکاپ) است که به پیشنهاد جمهوری اسلامی ایران و به طور اخص سازمان برنامه و بودجه کشور با گذشت بیشتر از یک دهه پیگیری مداوم، رایزنی و مذاکره با طرف‌های مرتبط داخلی و خارجی در تهران افتتاح شد.
این مرکز با هدف خدمت‌رسانی در زمینه اطلاعات بلایا به ویژه زلزله برای کشورهای عضو اسکاپ راه‌اندازی شده است و تلاش دارد مدیریت دانش، ظریف‌سازی، انتقال دانش فنی و تجارب موفق سایر کشورها در قالب همکاری‌های جنوب-جنوب در راستای افزایش تاب‌آوری در زمینه بلایا و کاهش خطرات انجام وظیفه کند.
سخنگوی دولت در جمع خبرنگاران افزود: استقرار این مراکز، فرصت مناسبی برای دیپلماسی فعال جمهوری اسلامی برای کاهش بلایا و رفع کانون‌های ریزگرد در منطقه به شمار می آید همچنین این مراکز برای استقرار صلح در منطقه و جهان کمک کننده است. محمدباقر نوبخت همچنین با اشاره به مشکلات آب های مرزی و گرد و غبار در برخی از مناطق غرب و جنوب کشور گفت: بسیاری از کانون های این ریزگردها در خارج از کشور قرار دارد که هم اکنون ما می توانیم با استقرار این مرکز در ایران به انجام اقداماتی برای کاهش این کانون‌های ریزگرد کمک کنیم.
سخنگوی دولت اضافه کرد: استقرار این مرکز در ایران و تولی گری آن توسط سازمان برنامه و بودجه می تواند ظرفیت مناسبی برای ایران و کشورهای همسایه به منظور کاهش بلایای طبیعی ایجاد کنند.

خبر

تغییر در ترکیب نمایندگان بازدید کننده از اوین

سخنگوی هیأت ردیسه مجلس شورای اسلامی گفت: در ترکیب نمایندگان بازدید کننده از زندان اوین تغییراتی اعمال شد. با این تغییرات نمایندگانی از سه فراکسیون سیاسی مجلس در این بازدید حضور خواهند داشت و یک نماینده زن نیز در ترکیب هیأت حضور دارد.
بهروز نعمتی درگفت وگو با ایرنا اظهار داشت: بازدید از زندان اوین درباره ناآرامی های اخیر عصر روز گذشته انجام شد.
وی با اشاره به تغییراتی در ترکیب نمایندگان بازدید کننده از اوین گفت: بنا شد که از هر سه فراکسیون سیاسی مجلس(مستقلین ولایی، نمایندگان ولایی و امید) در این بازدید حضور داشته باشند. این بازدید زیر نظر کمیسیون حقوقی و قضایی انجام می شود.
وی گفت: اللهیار ملکشاهی رئیس کمیسیون حقوقی قضایی، عزت ا... یوسفیان ملا و محمدمهدی برومندی(فراکسیون مستقلین)، محمد دهقانی و ولی ا... نانواکناری(فراکسیون ولایی)، محمد کاظمی، عبدالکریم حسین زاده، فاطمه سعیدی و علیرضا رحیمی(از اعضای فراکسیون امید) نمایندگانی هستند که از اوین بازدید کردند.
نماینده مردم اسدآباد در مجلس تاکید کرد: بنا شده است فاطمه سعیدی نماینده تهران به نمایندگی از خانم های نماینده در این بازدید حضور داشته باشد.

باید برای منافع ملی کشور تلاش کنیم

رئیس سازمان بسیج مستضعفین با بیان اینکه حمایت از ابتکارات نباید پشت درب ها و روی میزها بماند، گفت: چیزی که امروز نیاز داریم راهکارهای انقلابی و عملیاتی است.
به گزارش ایسنا، غلامحسین غیب پرور، گفت:کشور متعلق به همه ماست و باید منافع ملی کشور را به عنوان یک مسئله ملی وسط بگذاریم و درباره آن تلاش کنیم تا به سمتی حرکت کنیم که شأن کشورمان است.

نشست کمیته ۸ نفره «خانه احزاب» برگزار می شود

نشست «کمیته ۸ نفره خانه احزاب» دوشنبه هفته آینده ۱۶ بهمن ماه برای اصلاح قانون احزاب برگزار می شود.
عضو شورای مرکزی خانه احزاب ایران در گفتگو با مهر، از برگزاری نشست کمیته ۸ نفره این نهاد صنفی در روز دوشنبه ۱۶ بهمن ماه برای اصلاح و رفع خلاءهای قانون جدید احزاب خبر داد و گفت:پس از این نشست، موارد لازم برای اصلاح قانون احزاب به صورت مکتوب، در اختیار مجلس، وزارت کشور و رسانه ها قرار خواهد گرفت.
محمد میرباقری تاکید کرد: با مقایسه ای که میان قانون احزاب در ایران با قانون احزاب در سایر کشورها انجام دادیم، مشاهده کردیم که قانون احزاب در ایران، قابلیت اجرایی ندارد و باید تغییر کند. قانون جدید احزاب، از قانون مصوب در سال ۶۰ هم عقب مانده تر است.

بررسی دوباره کلیات بودجه ۹۷ فردا در مجلس

بر اساس نظر هیأت رئیسه کلیات بودجه سال ۱۳۹۷ کل کشور امروز در مجلس بررسی می شود.
سخنگوی هیأت رییسه مجلس شورای اسلامی گفت: در این جلسه، سه نماینده مخالف و سه نماینده موافق در مورد لایحه بودجه ۹۷ سخن می گویند.
بهروز نعمتی در گفت وگو با ایرنا اظهار داشت: محمد باقر نوبخت رییس سازمان برنامه و بودجه و علی اصغر یوسف نژاد سخنگوی کمیسیون تلفیق مجلس نیز هر کدام ۲۰ دقیقه فرصت دارند که از بودجه ۹۷ دفاع کنند.
نعمتی افزود: نمایندگان مجلس بعد از تصویب کلیات، وارد بررسی جزییات لایحه بودجه سال آینده می شوند.
به گزارش ایرنا، نمایندگان در جلسات علنی نوبت صبح و عصر یکشنبه مجلس (هشتم بهمن ۹۶) به بررسی کلیات مصوبه کمیسیون تلفیق از لایحه بودجه ۹۷ پرداختند.
پس از اظهارات ۱۰ نماینده موافق و ۱۰ نماینده مخالف، رای گیری درباره مصوبه کمیسیون تلفیق در لایحه بودجه سال ۱۳۹۷ انجام شد و نمایندگان با ۱۲۰ رای مخالف در برابر ۸۳ رای موافق و ۹ رای ممتنع از مجموع ۲۱۶ نماینده حاضر با کلیات این مصوبه مخالفت کردند.
کمیسیون تلفیق مجلس نیز از شامگاه یکشنبه بررسی دوباره بودجه ۹۷ را آغاز و پس از بررسی مجدد موارد مورد ایراد نمایندگان از جمله هدفمندی یارانه ها و قیمت حامل های انرژی آن را در جلسه عصر دوشنبه تصویب کردند و گزارش خود را به هیأت رییسه مجلس ارجاع کرد.

هیأت موضوع قانون تعیین تکلیف وضعیت ثبتی اراضی و ساختمان‌های فاقد سند رسمی

آگهی موضوع ماده ۳ قانون و ماده ۱۳ آیین‌نامه قانون تعیین تکلیف وضعیت ثبتی اراضی و ساختمان‌های فاقد سند رسمی
برابر رأی شمار۹۶/۱۳۶۷ مورخ ۹/۲۰ ۹۶هیأت اول موضوع قانون تعیین تکلیف وضعیت ثبتی اراضی و ساختمان‌های فاقد سند رسمی مستقر در واحد ثبتی حوزه ثبت ملک اسدآباد تصرفات مالکانه و بلامعارض متقاضی آقای سیروس نوربخش فرزند بابا به شماره شناسنامه ۱۴۷۹۰ صادره از سنقر در یک دانگ و سی و سه صدم دانگ مشاع از ششدانگ یک قطعه زمین مزروعی آبی به مساحت ۱۱۰۲۱۳/۶۲ مترمربع در قسمتی از پلاک ۹۶ اصلی آهوتپه واقع در اسدآباد اراضی روستای آهوتپه مالک رسمی موئی مرحوم عبدالله خان خسروی محرز گردیده است. لذا به منظور اطلاع عموم مراتب در دو نوبت به فاصله ۱۵ روز آگهی می‌شود، در صورتی که اشخاص نسبت به صدور سند مالکیت متقاضی اعتراضی داشته باشند می‌توانند از تاریخ انتشار اولین آگهی به مدت دو ماه اعتراض خود را به این اداره تسلیم و پس از اخذ رسید، ظرف مدت یک ماه از تاریخ تسلیم اعتراض، دادخواست خود را به مراجع قضایی تقدیم نمایند. بدیهی است در صورت انقضای مدت مذکور و عدم وصول اعتراض طبق مقررات سند مالکیت صادر خواهد شد.(م‌الف ۱۹۲۸)
تاریخ انتشار نوبت اول: ۹۶/۱۰/۲۶
تاریخ انتشار نوبت دوم: ۹۶/۱۱/۱۱
کامران متقی– رئیس ثبت اسناد و املاک اسدآباد

هیأت موضوع قانون تعیین تکلیف وضعیت ثبتی اراضی و ساختمان‌های فاقد سند رسمی

آگهی موضوع ماده ۳ قانون و ماده ۱۳ آیین‌نامه قانون تعیین تکلیف وضعیت ثبتی اراضی و ساختمان‌های فاقد سند رسمی
برابر رأی شماره ۹۶/۱۳۶۶ مورخ ۹۶/۹/۲۰هیأت اول موضوع قانون تعیین تکلیف وضعیت ثبتی اراضی و ساختمان‌های فاقد سند رسمی مستقر در واحد ثبتی حوزه ثبت ملک اسدآباد تصرفات مالکانه و بلامعارض متقاضی حشمت‌ا... نوربخش فرزند باباخان به شماره شناسنامه۷۰۶ صادره از سنقر در یک دانگ و سی و سه صدم دانگ مشاع از ششدانگ یک قطعه زمین مزروعی به مساحت ۱۱۰۲۱۳/۶۲ مترمربع در قسمتی از پلاک ۹۶ اصلی آهوتپه واقع در اسدآباد اراضی روستای آهوتپه مالک رسمی موئی مرحوم عبدالله خان خسروی محرز گردیده است. لذا به منظور اطلاع عموم مراتب در دو نوبت به فاصله ۱۵ روز آگهی می‌شود، در صورتی که اشخاص نسبت به صدور سند مالکیت متقاضی اعتراضی داشته باشند می‌توانند از تاریخ انتشار اولین آگهی به مدت دو ماه اعتراض خود را به این اداره تسلیم و پس از اخذ رسید، ظرف مدت یک ماه از تاریخ تسلیم اعتراض، دادخواست خود را به مراجع قضایی تقدیم نمایند. بدیهی است در صورت انقضای مدت مذکور و عدم وصول اعتراض طبق مقررات سند مالکیت صادر خواهد شد.(م‌الف ۱۹۲۶)
تاریخ انتشار نوبت اول: ۹۶/۱۰/۲۶
تاریخ انتشار نوبت دوم: ۹۶/۱۱/۱۱
کامران متقی– رئیس ثبت اسناد و املاک اسدآباد

هیأت موضوع قانون تعیین تکلیف وضعیت ثبتی اراضی و ساختمان‌های فاقد سند رسمی

آگهی موضوع ماده ۳ قانون و ماده ۱۳ آیین‌نامه قانون تعیین تکلیف وضعیت ثبتی اراضی و ساختمان‌های فاقد سند رسمی
برابر رأی شماره ۹۶/۱۳۳۴ مورخ ۹۶/۹/۱۸هیأت اول موضوع قانون تعیین تکلیف وضعیت ثبتی اراضی و ساختمان‌های فاقد سند رسمی مستقر در واحد ثبتی حوزه ثبت ملک اسدآباد تصرفات مالکانه بلامعارض متقاضی اسدا... نوربخش فرزند باباخان به شماره شناسنامه۷۰۷ صادره از سنقر در یک دانگ و سی و سه صدم دانگ مشاع از ششدانگ یک قطعه زمین مزروعی آبی به مساحت ۱۱۰۲۱۳/۶۲ مترمربع در قسمتی از پلاک ۹۶ اصلی آهوتپه واقع در اسدآباد اراضی روستای آهوتپه مالک رسمی موئی مرحوم عبدالله خان خسروی محرز گردیده است. لذا به منظور اطلاع عموم مراتب در دو نوبت به فاصله ۱۵ روز آگهی می‌شود، در صورتی که اشخاص نسبت به صدور سند مالکیت متقاضی اعتراضی داشته باشند می‌توانند از تاریخ انتشار اولین آگهی به مدت دو ماه اعتراض خود را به این اداره تسلیم و پس از اخذ رسید، ظرف مدت یک ماه از تاریخ تسلیم اعتراض، دادخواست خود را به مراجع قضایی تقدیم نمایند. بدیهی است در صورت انقضای مدت مذکور و عدم وصول اعتراض طبق مقررات سند مالکیت صادر خواهد شد.(م‌الف ۱۹۲۹)
تاریخ انتشار نوبت اول: ۹۶/۱۰/۲۶
تاریخ انتشار نوبت دوم: ۹۶/۱۱/۱۱
کامران متقی– رئیس ثبت اسناد و املاک اسدآباد

هیأت موضوع قانون تعیین تکلیف وضعیت ثبتی اراضی و ساختمان‌های فاقد سند رسمی

آگهی موضوع ماده ۳ قانون و ماده ۱۳ آیین‌نامه قانون تعیین تکلیف وضعیت ثبتی اراضی و ساختمان‌های فاقد سند رسمی
برابر رأی شماره ۹۶/۱۵۳۲ مورخ ۹۶/۱۰/۱۷هیأت اول موضوع قانون تعیین تکلیف وضعیت ثبتی اراضی و ساختمان‌های فاقد سند رسمی مستقر در واحد ثبتی حوزه ثبت ملک اسدآباد تصرفات مالکانه و بلامعارض متقاضی آقای حسین کریمی خشنود فرزند ابدال به شماره شناسنامه ۴۲۱ صادره از اسدآباد در ششدانگ یک قطعه زمین مزروعی آبی به مساحت ۸۶۹۲۲/۲۲ مترمربع در قسمتی از پلاک ۱۰ اصلی روستای بیتروان واقع در اسدآباد اراضی روستای بیتروان خریداری از مالک آقای مورثی مرحوم ابدال کریمی خشنود محرز گردیده است.
لذا به منظور اطلاع عموم مراتب در دو نوبت به فاصله ۱۵ روز آگهی می‌شود، در صورتی که اشخاص نسبت به صدور سند مالکیت متقاضی اعتراضی داشته باشند می‌توانند از تاریخ انتشار اولین آگهی به مدت دو ماه اعتراض خود را به این اداره تسلیم و پس از اخذ رسید، ظرف مدت یک ماه از تاریخ تسلیم اعتراض، دادخواست خود را به مراجع قضایی تقدیم نمایند. بدیهی است در صورت انقضای مدت مذکور و عدم وصول اعتراض طبق مقررات سند مالکیت صادر خواهد شد. (۱۹۱۴م الف)
تاریخ انتشار نوبت اول: ۹۶/۱۰/۲۴
تاریخ انتشار نوبت دوم: ۹۶/۱۱/۰۹
کامران متقی– رئیس ثبت اسناد و املاک اسدآباد

آگهی موضوع ماده ۳ قانون و ماده ۱۳ آیین‌نامه قانون تعیین تکلیف وضعیت ثبتی اراضی و ساختمان‌های فاقد سند رسمی

برابر رأی شماره ۱۳۹۶۶۰۳۲۶۰۰۹۰۰۰۵۰۸ مورخه ۹۶/۸/۹ هیأت موضوع قانون تعیین تکلیف وضعیت ثبتی اراضی و ساختمان‌های فاقد سند رسمی مستقر در واحد ثبتی شهرستان فامنین تصرفات مالکانه و بلامعارض آقای ابراهیم خلیلی فرزند علی به شماره شناسنامه ۹۹ شماره ملی ۵۰۲۹۸۴۴۲۰۱۱ در دو دانگ مشاع از شش دانگ یک باب خانه به مساحت یکصد و نود و دو مترمربع و چهل و دو مترمربع قسمتی از پلاک ۱۰۴ اصلی واقع در بخش پنج همدان اراضی فامنین خریداری از آقای کرمعلی خلیلی محرز گردیده است. لذا به منظور اطلاع عموم مراتب در دو نوبت به فاصله ۱۵ روز آگهی می‌شود، در صورتی که اشخاص نسبت به صدور سند مالکیت متقاضی اعتراضی داشته باشند می‌توانند از تاریخ انتشار اولین آگهی به مدت دو ماه اعتراض خود را به اداره ثبت اسناد و املاک شهرستان فامنین تسلیم و پس از اخذ رسید، ظرف مدت یک ماه از تاریخ تسلیم اعتراض، دادخواست خود را به مراجع قضایی تقدیم نمایند. بدیهی است در صورت انقضای مدت مذکور و عدم وصول اعتراض طبق مقررات سند مالکیت صادر خواهد شد.(م الف۴۱۵)
تاریخ انتشار نوبت اول: ۹۶/۱۰/۲۴
تاریخ انتشار نوبت دوم: ۹۶/۱۱/۹
رضا بیات– رئیس اداره ثبت اسناد و املاک شهرستان فامنین

آگهی حصر وراثت

خانم ملیحه شیرزادی دارای شماره شناسنامه ۵۴ به شرح دادخواست کلاسه ۹۶۱۰۶۷ح۱۱۲ از این حوزه درخواست گواهی حصروراثت نموده و چنین توضیح داده که شادروان حسین شیرزادی به شماره شناسنامه ۱۱۶۱ در تاریخ ۷۴/۷/۱۸ در اقامتگاه دائمی خود بدرود زندگی گفته ورثه حین‌الفوت آن متوفی/متوفیه منحصر است به:۱- ملیحه شیرزادی به شماره شناسنامه۵۴ متولد۱۳۲۸ صادره از همدان فرزند متوفی ۲-عبدالحسین شیرزادی به شماره شناسنامه۳۳۱۱ متولد۱۳۳۳ صادره از همدان فرزند متوفی ۳-سلطان حسین شیرزادی به شماره شناسنامه۲۸۷ متولد۱۳۴۳ صادره از همدان فرزند متوفی ۴-محمد حسین شیرزادی به شماره شناسنامه۳۶۸۸ متولد۱۳۳۶ صادره از همدان فرزند متوفی ۵-غلامحسین شیرزادی به شماره شناسنامه۱۳ متولد۱۳۳۹ صادره از همدان فرزند متوفی ۶-سلطنت شمس شیرزادی به شماره شناسنامه۹۶۱ متولد۱۳۰۳ صادره از همدان همسر متوفی اینک با انجام تشریفات مقدماتی درخواست مزبور را در یک نوبت آگهی می‌نماید تا هر کسی اعتراضی دارد و یا وصیتنامه از متوفی نزد او باشد از تاریخ نشر نخستین آگهی ظرف یک ماه تقدیم دارد والا گواهی صادر خواهد شد. (م‌الف ۴۸۷۰)
رئیس حوزه شماره ۱۱۲ شورای حل اختلاف همدان

آگهی حصر وراثت

آقای علیرضا زرین صف دارای شماره شناسنامه ۹۴۵ به شرح دادخواست کلاسه ۱۱۴/۹۶۰۵۲۶ح از این حوزه درخواست گواهی حصروراثت نموده و چنین توضیح داده که شادروان صفرقلی زرین صفت به شماره شناسنامه ۷ در تاریخ ۹۶/۹/۲۶ در اقامتگاه دائمی خود بدرود زندگی گفته ورثه حین‌الفوت آن متوفی/متوفیه منحصر است به: ۱-محمدحسین زرین صف فرزند صفرقلی به شماره شناسنامه ۵۲۹پسر متوفی ۲-علیرضا زرین صف فرزند صفرقلی به شماره شناسنامه ۹۴۵پسر متوفی ۳-قاسم زرین صفت فرزند صفرقلی به شماره شناسنامه ۶۵۸ پسر متوفی ۴-علی حسن زرین صفت فرزند صفرعلی به شماره شناسنامه ۵۹۲پسر متوفی ۵-فاطمه زرین صفت فرزند صفرقلی به شماره شناسنامه ۴۱۰ دختر متوفی ۶-خدیجه شمسی‌هژیر فرزند صفرقلی به شماره شناسنامه ۴۱۱ دختر متوفی ۷-منیره زرین صفت فرزند صفرقلی به شماره شناسنامه ۵۹۹ دختر متوفی ۸- خاتون صفریان فرزند علی به شماره شناسنامه ۳ همسر متوفی اینک با انجام تشریفات مقدماتی درخواست مزبور را در یک نوبت آگهی می‌نماید تا هر کسی اعتراضی دارد و یا وصیتنامه از متوفی نزد او باشد از تاریخ نشر نخستین آگهی ظرف یک ماه تقدیم دارد والا گواهی صادر خواهد شد. (م‌الف ۲۰۱۱)
رئیس حوزه شماره ۱۱۴ شورای حل اختلاف اسدآباد

آگهی حصر وراثت

آقای امین کهوند دارای شماره شناسنامه ۳۸۶۰۵۵۰۴۸۹ به شرح دادخواست کلاسه ۱۳۰/۷۲۲/۹۶ح از این حوزه درخواست گواهی حصروراثت نموده و چنین توضیح داده که شادروان محمدحسین کهوند به شماره شناسنامه ۵۶۴ در تاریخ ۹۲/۱۲/۱۷ در اقامتگاه دائمی خود بدرود زندگی گفته ورثه حین‌الفوت آن متوفی/متوفیه منحصر است به: ۱-امین کهوند فرزند محمدحسین به شماره شناسنامه ۳۸۶۰۵۵۰۴۸۹ صادره از همدان پسر متوفی ۲-امیرحسین کهوند فرزند محمدحسین به شماره شناسنامه ۳۸۶۰۸۶۷۴۴۱ صادره از همدان پسر متوفی ۳-هاجر کهوند فرزند محمدحسین به شماره شناسنامه ۳۸۶۰۷۵۵۰۵۶ صادره از همدان دختر متوفی ۴-سهیلا کهوند فرزند مصطفی به شماره شناسنامه ۶۲۰ صادره از همدان همسر متوفی اینک با انجام تشریفات مقدماتی درخواست مزبور را در یک نوبت آگهی می‌نماید تا هر کسی اعتراضی دارد و یا وصیتنامه از متوفی نزد او باشد از تاریخ نشر نخستین آگهی ظرف یک ماه تقدیم دارد والا گواهی صادر خواهد شد. (م‌الف ۴۸۷۲)
رئیس حوزه شماره ۱۳۰ شورای حل اختلاف همدان

آگهی حصر وراثت

خانم سمیه شعبانی دارای شماره شناسنامه ۱۲۳۵۹ به شرح دادخواست کلاسه ۱۳۰/۷۳۱/۹۶ح از این حوزه درخواست گواهی حصروراثت نموده و چنین توضیح داده که شادروان محمود لشکری به شماره شناسنامه ۱۰۳۸ در تاریخ ۹۶/۹/۸ در اقامتگاه دائمی خود بدرود زندگی گفته ورثه حین‌الفوت آن متوفی/متوفیه منحصر است به: ۱-سمیه شعبانی فرزندمحمد جواد به شماره شناسنامه ۱۲۳۵۹ صادره از همدان همسر متوفی ۲-محمد یاسین لشکری فرزندمحمود به شماره شناسنامه ۳۸۶۲۴۰۵۵۰۸ صادره از همدان پسر متوفی ۳-فاطمه دینی فرزندمحمدعلی به شماره شناسنامه ۳۹۲۹ صادره از همدان مادر متوفی ۴-علی‌اکبر لشکری فرزندقهرمان به شماره شناسنامه ۵۵۴۵ صادره از بهار پدر متوفی اینک با انجام تشریفات مقدماتی درخواست مزبور را در یک نوبت آگهی می‌نماید تا هر کسی اعتراضی دارد و یا وصیتنامه از متوفی نزد او باشد از تاریخ نشر نخستین آگهی ظرف یک ماه تقدیم دارد والا گواهی صادر خواهد شد. (م‌الف ۴۸۷۸)
رئیس حوزه شماره ۱۳۰ شورای حل اختلاف همدان

آگهی حصر وراثت

آقای علی رحیمی دارای شماره شناسنامه ۲۴۹۹ به شرح دادخواست کلاسه ۹۶۱۰۷۱ح۱۱۲ از این حوزه درخواست گواهی حصروراثت نموده و چنین توضیح داده که شادروان غفور رجبی به شماره شناسنامه ۳۸۶۰۹۳۰۰۶۰ در تاریخ ۹۶/۹/۴ در اقامتگاه دائمی خود بدرود زندگی گفته ورثه حین‌الفوت آن متوفی/متوفیه منحصر است به: ۱-علی رحیمی به شماره شناسنامه۲۴۹۹ متولد۱۳۴۹ صادره از همدان پدر متوفی ۲-لیلا ابراهیمی انیس به شماره شناسنامه۳۰۰۹ متولد۱۳۵۶ صادره از همدان مادر متوفی اینک با انجام تشریفات مقدماتی درخواست مزبور را در یک نوبت آگهی می‌نماید تا هر کسی اعتراضی دارد و یا وصیتنامه از متوفی نزد او باشد از تاریخ نشر نخستین آگهی ظرف یک ماه تقدیم دارد والا گواهی صادر خواهد شد. م الف(۴۸۷۱)
رئیس حوزه شماره ۱۱۲ شورای حل اختلاف همدان

پیام تاریخ، تمدن و فرهنگ مادستان
The Message Of Madestan's History & Civilization & Culture
روزنامه همدان پیام
۵
چهارشنبه ● ۱۱ بهمن‌ماه ۱۳۹۶ ● شماره ۳۱۲۳
جامعه
ejtemaei@hamedanpayam.com

پرستاران چشم انتظار خبر خوش کمیسیون تلفیق

قائم مقام سازمان نظام پرستاری، از ارسال پیشنهاد اختصاص ۱۰۰۰ میلیارد تومان در لایحه بودجه ۹۷ برای اجرای تعرفه پرستاری خبر داد.
به گزارش فرارو، محمد شـــریفی‌مقدم با بیان اینکـــه قانون تعرفه‌گذاری خدمات پرســـتاری ۱۰ سال قبل به تصویب مجلس شورای اســـلامی رسیده است، گفت: برای اجرایی شدن این قانون در مسیر شورای عالی بیمه به طور مکرر بحث تأمین منابع مطرح می‌شد.وی با بیان اینکه در برنامه ششم توسعه دولت مکلف به اجرای قانون تعرفه‌گذاری خدمات پرستاری شد، افزود: از این‌رو در شهریور ۹۶ سازمان نظام پرستاری کشور پیشـــنهاد اختصاص ۱۰۰۰ میلیارد تومان اعتبار برای اجرای این قانون را به وزارت ابلاغ کرد.

فقط ۳ محصول تراریخته سویا، ذرت و کلزا درایران مجوز مصرف دارند

تاکنون فقط ۳ محصول تراژنی یا تراریخته شـــامل دانه های روغنی کلزا، سویا و ذرت در ایران مجوز مصرف دارند و هیچ محصول یا فرآورده دستکاری ژنتیک شده دیگری در بازار کشور وجود ندارد.قائم مقام وزیر بهداشت، درمان و آموزش پزشکی گفت: به طور کلی سیستم مدیریتی در کشور در مورد این محصولات غذایی این است که مجوز آنها در جایی خارج از وزارت بهداشت و در وزارت جهاد کشاورزی صادر می شود. به گزارش ایرنا، ایرج حریرچی ادامه داد: برای ورود هر محصول تراژنی به کشور ملاحظات مختلفی وجود دارد و تا زمانی که نیازی به واردات این محصولات اعم از گندم یا محصولات باغی نباشد اجازه ورود داده نمی شود.

والدین معتاد ، خشن ترین شکل کودک آزاری را انجام می دهند

با بررســـی علل کودک آزاری می توان گفت در درجه اول پدر و مادرهایی که از سلامت روان برخوردار نیستند خشن ترین شکل کودک آزاری را بروز می دهند.
به گزارش ایرنا رئیس‌انجمن‌روانشناسی ایران گفت: در واقع هیچ کس عزم نمی کند کودکش را کتک بزند اما اگر معتاد باشـــد، اگر مواد مخدر به او نرسد، اگر نان نداشته باشـــند و کودک نق بزند این اتفاق می افتد . شیوا دولت آبادی افزود: بخشی از ریشه کودک آزاری ها به رفاه خانواده ، حمایت خانواده ، پوشش بهداشت و روان خانواده بازمی گردد. بنابراین خانواده ها باید توانمند شوند چراکه صلاحیت فرزندپروری، مهم ترین موضوع در پیشگیری از کودک آزاری به شمار می رود.

یادداشت

با احتیاط کامل هوای حیوانات گرسنه را هم داشته باشیم

» مهدی ناصرنژاد

معمولاً و در مواقع بارش سنگین برف که کوه و دشت و بیشه‌زار و باغ زیر پوشـــش ضخیمی از حریر برف پنهـــان می‌ماند، آوارگی و دربه‌دری حیوانات وحشـــی هم شـــروع می‌شـــود. در اینگونه مواقع حیوانات گرســـنه برای تنازع بقای خود و با پیروی از شـــمّ قوی که دارند، به تدریج و ناخواســـته به حریم شـــهرها و روســـتاها نزدیک می‌شـــوند به این امید و غریزه پنهان که شـــاید طعمه‌ای و شکاری به چنگ آورده و شکم گرسنه‌ای سیر کنند.
حیوانات وحشـــی از جمله گرگ و روباه و شـــغال که بیشـــتر از هر وحوش در طبیعت و اقلیم اســـتان همدان دیده می‌شـــوند، بر اساس آن غریزه ذاتی و انحراف‌ناپذیر خویش می‌دانند که انســـان‌ها همواره برای حیات و ذخیره‌گاه غذایی مـــورد نیاز خود اقدام به نگهداری و پرورش حیوانات اهلی می‌کنند و امکان شکار و دستبرد به آن در هر شرایطی وجود دارد.
متأســـفانه و یا در این مورد خوشـــبختانه در جامعـــه امروز ما فقط ذخیره‌گاه مواد غذایی در کنار و همراه انســـان‌ها نیست که حیوانات وحشی را برای بقا به فکر و طمع می‌اندازد، بلکه بی‌توجهی به سلامت محیط زیست و ناتوانی در دفع زباله‌های انسانی است که مواقع سرما و زمستان و برف، حیوانات وحشی را از دامنه‌ها و دشت‌ها به حاشیه سکونتگاه‌های انسانی می‌کشاند.
کیسه‌های مملو از زباله‌ها و پسماندهای مواد پروتئینی در هر ساعت از روز و شب مقابل خانه‌ها و در بستر معابر و کوچه و پس‌کوچه‌های اصلی و فرعی به وفور پراکنده است.
از ســـوی دیگر اخبار گوناگون و تأیید شـــده و ناشده در این روزها حاکی از مشاهده گرگ‌های گرسنه در محلات حاشیه‌ای همدان است.
در یک زاویه مخصوص از نگاه انســـانی، هیچ اشکال و گناهی ندارد چنانچه حیوانات وحشی حتی از نوع گرگ‌های درنده به حریم شهرها و سکونتگاه‌ها نزدیک شـــوند و احیاناً کیسه زباله‌ای حاوی ضایعات مرغ و کله‌ماهی و اســـتخوان قابل هضم بـــه چنگ آورند و بگریزند، اما اشکال کار اینجاســـت که خدای ناکرده سهل‌انگاری و بی‌توجهی معمول ما نوع بشـــر در دفع زباله باعث اتفاق ناگواری گردد و وقت و بی‌وقتی گرگ یا شـــغال گرسنه از روی ترس یا گرسنگی شدید به جان کودک یا انســـان کم‌توان بیفتد و فاجعه‌ای بـــه بار آید. بنابراین اگر انسان‌های دل‌رحمی هستیم و دوستدار طبیعت و مخلوقات خدا از انواع وحش آن می‌باشـــیم چه بهتـــر که غذا و دان و ضایعات قابل مصرف وحوش را کیلومترها دورتر از حریم زندگی همسایگان بی‌گناه خود رها ســـازیم و اجازه دهیم زباله‌هایمان در ساعاتی معین توسط افـــراد و گروه‌های مأمور به صورت معمول حمل شـــده و بیرون از شـــهرها و مکان‌های انباشت زباله‌های شـــهری باری به هر جهت در دسترس وحوش و حیوانات ولگرد هم قرار بگیرد.
در این‌باره حســـاب پرندگان از همه وحوش جداست، بخصوص که این روزها پرندگان بی‌آشـــیان و میهمان بیشتر از هر زمانی احتیاج به دانه و جیره ناچیزی برای چینه‌دان‌های ضعیف خود دارند و به شکرانه نعمت‌های الهی چه خـــوب که به فکر مخلوقات کوچک و بی‌پناه و گرسنه هم باشـــیم و از ســـویی به گونه‌ای مواظبت کنیم تا با دست خودمان گوشـــت را به دهان گربه نسپاریم و آت‌وآشغال اغواکننده را از دسترس حیوانات درنده دور نگه داریم تا حریم زندگی و سکونت خودمان همچنان امن بماند.

صندوق بازنشستگی فرصت آزمون و خطا ندارد

برنامه‌هـــای این صندوق به صـــورت کوتاه‌مدت، میان‌مدت و بلندمدت و با هماهنگی کانون‌های بازنشســـتگی تدوین می‌شود و این صندوق دیگر فرصتی برای آزمون و خطا ندارد.
مدیرعامل صندوق بازنشستگی کشوری گفت: موفقیت، استراتژی و برنامه می‌خواهد و تلاش خواهیم کرد برنامه هایمان را به صورت کوتاه مدت، میـــان مدت و بلند مدت و بـــا هماهنگی کانون‌های بازنشستگی تدوین کنیم، به خصوص اینکه فرصت برای آزمون و خطا نداریم.به گزارش مهر، جمشید تقی‌زاده، ، اظهارداشت: تلاش ما این است که نقش صندوق در حوزه اقتصادی به نفع بازنشستگان باشد. متأسفانه بخش عمده‌ای از شرکت‌ها بابت رد دیون دولت به صندوق و بازنشستگان واگذار شده‌است.
تقـــی زاده، کارآمد نبـــودن برخی از مدیران شـــرکت‌ها را باعث زیان‌دهی آن‌ها عنوان‌کرد و افزود: شـــرکتی که به زیان‌دهی رسیده است چرا باید مدیر آن حفظ شود؟

مدیرکل نوسازی و تجهیز مدارس استان خبر داد

۲۵ پروژه افتتاحی و کلنگ‌زنی برای فجـــر ۹۶

به هـــت اداره کل نوســـازی و تجهیز مدارس اســـتان همدان، در دهه فجر امسال ۱۵ پروژه شـــامل ۱۳ مدرســـه، یک سلف ســـرویس و یک وضوخانه بـــا زیربنای ۵ هـــزار و ۸۰۱ مترمربع بـــا تعداد ۵۵ کلاس و ۳۰ اتاق که اعتبار هزینه شـــده برای آن ٦ میلیارد و ۵۷٦ میلیون تومان بوده اســـت به بهره برداری می‌رسد.
همچنین کلنگ‌زنی ۱۰ مدرســـه با اعتبار ۹ میلیارد و ۵۷۰ میلیـــون تومان با زیربنای ۸ هزار و ۱۱٤ مترمربع نـــدر دهه فجر انجام خواهد شد.
مدیرکل نوســـازی و تجهیز مدارس استان همدان در مـــورد آخرین وضعیت مدارس استان در سال ۹٦ گفت: در استان همدان۱۹ منطقه آموزشـــی داریم که در این مناطق ۲ هزار و ۵٦۷ مدرسه، ۱۲ هزار و ۱۳۳ کلاس درس، ۲٦٦ هزارو ۸۵۸ نفر جمعیت دانش آموزی مشغول هستند.
فرهاد تیموری، افزود: در سال ۹٦ مجموعاً با احتســـاب پروژه‌های بنیاد برکت و پروژه خیرین ۳٦٦ پـــروژه عمرانی و ۱۲۰ پروژه استانداردسازی سیســـتم گرمایشی داشتیم که مجموعاً ٤۸٦ پروژه در سال ۹٦ اجرایی شده است.
تیموری ادامه داد: از ۳٦٦ پروژه ۲۵۸ پروژه از محل اعتبارات استانی، ٦۳ پروژه ملی و ٤۵ پروژه به صورت خیرساز بوده است. به طور کلـــی ۳۲ پروژه از محل تعهدات بنیاد برکـــت و ۱۳پروژه هم از محـــل اعتبارات خیرین داشتیم.
وی با اشـــاره به اینکه خوشـــبختانه با نگاه دولت بـــه آموزش و پرورش و نوســـازی اعتبـــارات عمرانـــی این بخش هر ســـال افزایش یافته است افزود: اعتبار عمرانی این اداره کل در سال ۹۳ به میزان ۱٤/۵ میلیارد تومـــان بود که در ســـال، ۹٤ با ۲۵ درصد رشـــد به ۱۸/۲ دهم میلیارد تومان رســـید همچنین این اعتبار در ســـال ۹۵، به ۲۸/٦ دهم میلیارد تومان با ۵۷ درصد رشد نسبت بـــه ۹٤ افزایش یافت. برای ســـال ۹٦ نیز اعتبارات ایـــن اداره کل ۷٦ درصد افزایش یافت و به ۵۰/٤ دهم میلیارد تومان رسید.
تیموری بـــا بیان اینکـــه در بحث پروژه‌ها ملی، اعتبـــارات ویژه‌ای بـــرای تخریب و مقاوم‌سازی مدارس داریم، افزود: در برنامه ششم توســـعه جمهوری اسلامی این اعتبار ادامه یافت و از محل صندوق ذخیره ارزی نیز در خـــلال این برنامـــه، ۳ میلیارد دلار اعتبار ارائه شد که مشکلات را مرتفع سازد.
مدیر کل نوســـازی و تجهیز مدارس استان با تأکید بر اینکه بودجه تخریب و بازسازی باعث شده بخش عمده مدارس مقاوم‌سازی و یا تخریب و بازسازی شود و به استاندارد لازم برســـند افزود: در اجلاس یونســـکو عمکرد جمهوری اسلامی در حوزه عمران مدارس مطرح شد و تیمی از مدارس کشور ایـــران بازدید کردند که نوســـازی مدارس ایران در این ارتباط لوح سپاس و قدردانی گرفت.
تیمـــوری به دیگـــر اعتبار ایـــن اداره کل پرداخـــت و گفـــت: در چند ســـال اخیر اعتبـــارات خوبی بـــرای استانداردســـازی سیستم گرمایشی مدارس دریافت شده که جای قدردانی دارد.
وی ادامه داد: تاکنون سیستم گرمایشی ۸۲۹ مدرســـه با تعداد ۵ هـــزار و ۱٦۵ کلاس-اتـــاق و زیربنای ۳۳۲ هـــزار و ٤۸ مترمربع استانداردسازی شده که تا الان ۲٦/۵ میلیارد تومان برای آن هزینه شـــده است و در چند ســـال آینده کل مدارس از نظر گرمایشـــی استانداردسازی خواهند شد.
وی از حـــذف بخاری‌هـــای نفت‌ســـوز از سیســـتم در مدارس خبـــر داد و بیان کرد: مجوز اســـتفاده از بخاری‌های دودکش‌دار اســـتاندارد بـــرای مـــدارس کمتـــر از ۲۰ دانش‌آمـــوز گرفته شـــده و تعـــداد زیادی از مدارس نفت‌ســـوز بـــا ۲۰ دانش‌آموز به بخاری‌های گازی کم‌مصرف مجهز شده‌اند.
مدیرکل نوســـازی و تجهیز استان ادامه داد: تا قبـــل از اجرای این طـــرح آمار مدارس دارای سیســـتم گرمایشی نفتی ۳۲۳ مدرسه بود که تا الان ۲۸۲ مدرســـه دارای بخاری نفتی به بخاری گازی تبدیل شـــدند و ٤۱ مدرســـه باقی مانده نیز مدارسی هستند که یا جمعیت پایینی دارند و بیشتر به صورت کانکس هســـتند و یا مدارسی هستند که در روستاهای بدون گازکشی می‌باشند.
تیمـــوری از قرارداد خریـــد ۲ هزار و ٦۰۰ بخاری گازی خبـــر داد و افزود: هم اینک ٦۰۰ بخاری خریداری و نصب شده است.
تیموری در بحث مشـــارکت‌های مردمی و اســـتفاده از خیرین نیز گفت: از ســـال ۷۷ تاکنون ۱۹ جشـــنواره خیران مدرســـه ساز برگزار شده که تاکنون ۲۵٦ پروژه در قالب هـــزار و ۵۵۱ کلاس درس با زیربنای ۱۷۸ هزارو ۵۳۰ مترمربع توســـط خیرین ساخته شده است.
وی بیان کرد: از نظر تعهد در ۱۹ جشـــنواره ۲۱۳ میلیارد تومان توسط خیران تعهد شد که تاکنون ۱۲۳ میلیارد تومان تحقق یافته است.
مدیر کل نوســـازی مدارس اســـتان همدان اظهار کرد: یکـــی از بنیادها که با ما ارتباط مســـتقیم دارد، بنیاد «برکت» زیر نظر ستاد اجرایی فرمان امام(ره) است که تا این تاریخ نســـبت به تعهد تأمین اعتبار ٥٤ مدرسه با ۲۸٦ کلاس درس بـــا ۲۳/۱ دهـــم میلیارد تومان اعتبـــار اقدام کرده و تـــا این تاریخ ۳٤ مدرســـه بـــا ۱۷۷ کلاس درس با تعهد مالـــی ۱۲/۱ میلیارد تومان بـــه بهره‌برداری رســـیده است. تیموری سهم بنیاد برکت از پروژه‌های در فجر امسال را هم ۱۰ مدرسه اعلام کرد و گفت: اداره نوســـازی مدارس تـــا زمانی کـــه جمعیت و زندگـــی داریم مدرسه‌سازی خواهد داشت.
وی در بحث مساکن مهر و حاشیه شهر نیز گفت: این مناطق نیازهای آموزشی بسیاری دارند که در این ارتباط چند پروژه شـــامل مدرســـه ۱۲ کلاسه قائم تویسرکان، مدرسه ۱۲ کلاسه پسرانه شـــهرک ولیعصر ملایر، پروژه ۱۲ کلاسه شهید مدنی، پروژه مدرسه کوی گلستان به اتمام رسیده است.
همچنین چند پروژه شامل ۱۲ کلاسه ملایر را هم برای کاستن از مشکلات مساکن مهر داریم که در حال اجراست و مهر ۹۷ افتتاح می‌شود. عملیات مدرسه شهرک فرهنگیان بهار هم مه توســـط بنیاد برکت تأمین اعتبار شده است به زودی شروع می‌شود.
وی در ادامه از در دست اقدام بودن مدرسه ۱۲ کلاســـه خیّری در شـــهرک بهشتی و ۲ پروژه بنیاد برکت برای حاشیه شهر خبر داد و افزود: مقدمات احداث چند مدرسه برای مناطق حاشیه شهر در حال پیگیری است.
تیمـــوری در ارتبـــاط با مدارس اســـتثنایی هـــم یکـــی از اولویت‌هـــای اداره کل را استانداردســـازی این مدارس بـــه ویژه در بحـــث گرمایش اعـــلام کرد و افـــزود: در چند سال گذشـــته مدرسه استثنایی اسدآباد که نیمه‌کاره مانده بود افتتاح شـــد و مدرسه استثنایی هنرستان نیکان در شهرک بهشتی و مدارس ازندریان و خزل نیز ســـال گذشته به بهره‌برداری رسید.همچنین احداث سالن ورزشی خاص کودکان اســـتثنایی در حال انجام است.
در شـــهر همـــدان نیز در بیـــن پروژه‌های کلنگ‌زنی فجر امســـال، کلنگ‌زنی مجتمع بزرگ آموزش استثنایی با مساحت ٤ هزار مترمربع و مدرسه استثنایی فامنین را داریم.

هزینه سرطان در کشور سالانه یک تریلیون دلار است

وزیر بهداشـــت با اشاره به هزینه بالای ســـرطان گفت: اگرچه مرگ و میر سرطان نسبت به مرگ و میر بیماری‌های قلبی کمتر است اما هزینه آن بسیار بالا است که علت آن نبود توجه به پیشگیری است.
به گزارش مهر، ســـید حســـن قاضی زاده هاشـــمی گفت: نباید مایوس شـــویم و از مبارزه با ســـرطان پرهیز کنیـــم. زیرا همه زندگی مبارزه برای رسیدن به کمال است.
وی افزود: شـــاید یکی از دلایلی که رئیس سازمان محیط زیست از خانم به آقا تعویض شد این بود که بتواند به مافیاها غلبه کند و از آنها فارغ شود. هاشمی ادامه داد: حداقل ۵۰ درصد از سرطان‌ها قابل پیشگیری هستند. اگر امروزه سرطان افزایش یافته به این دلیل است که طول عمر افراد نیز زیاد شده است. در گذشته افراد در سراسر دنیا ۳۰ تا ٤۰ سال عمر می کردند ولی امـــروز طول عمر آنها به بالای ۷۰ سال رسیده است و بسیاری از سرطان‌ها به دلیل افزایش سن است.
وزیر بهداشـــت ادامه داد: اگر در دنیا حدود ۱۰ میلیون نفر به ســـرطان مبتلا می‌شدند، امروزه بیش از ۲۰ میلیون نفر مبتلا خواهند شـــد و این میزان ممکن اســـت تا ۱۵ سال آینده بـــه ۲۵ میلیون نفر نیـــز افزایش یابد. بنابراین نمی‌توانیم بگوییم با یک سونامی در شیوع سرطان مواجه هستیم.
وزیر بهداشـــت اظهار کرد: امـــروزه کمتر تریبون دولتی و غیردولتـــی را می‌بینیم که مردم را به جا امیـــدوار کند. همه تریبون‌ها به دنبال مأیوس کردن مردم و ناکارآمد نشان دادن اجزای خدمتگزار هستند. نباید مردم را ترساند و مأیوس کرد. دولت، مجلس و قوه قضائیه باید راهکار پیدا کرده و با این عوامل مقابله کنند.
وی گفت: هزینه سرطان حدود یک تریلیون دلار است و اگر به پیشـــگیری از آن دقت شـــود، می‌توان ۱۰۰ تا ۲۰۰ میلیارد از این هزینه را کاهش داد. درست است که مرگ و میر سرطان از مرگ و میر بیماری‌های قلبی عروقی کمتر اســـت اما هزینه آن بسیار بالا اســـت و علت آن هم این است که کمتر به پیشگیری توجه می‌کنیم. وقتی می خواهیم وارد پیشگیری شویم یقه ما را می گیرند و این کار درســـت نیست. آلودگی هوا باعث سرطان و بخشی از بیماری‌ها می‌شود و به نظر می‌رســـد در این بخش به خوبی عمل نکرده‌ایم.

دانشگاه

ساختار دانشگاه پیام نور اصلاح می‌شود

دانشـــگاه پیام نور دارای مأموریت‌های ویژه‌ای است و باید ضمن اصلاح ساختار، تفویض اختیار بیشتری صورت پذیرد.
به گزارش مهر، سرپرســـت دانشـــگاه پیام نور گفت: ضرورت حفظ شـــأن، منزلت و کرامت انسانی در دانشگاه پیام نور، ساماندهی ساختار، مراکز و واحدها و نیروی انسانی اولویت‌های اصلی دانشگاه پیام نور است.
محمدرضـــا زمانی با تأکید بر لزوم کاهش هزینه‌ها و صرفه‌جویی در دانشـــگاه پیام نور گفت: دانشـــگاه‌پیام نور دارای مأموریت‌های ویژه‌ای است و باید ضمن اصلاح ساختار دانشگاه لازم است تفویض اختیار بیشتری صورت پذیرد.
وی تصریـــح کرد: با توجه به روند کاهش دانشـــجو و نیروی پتانســـیل عظیمی که در دانشـــگاه وجود دارد تصمیماتی اتخاذ شـــده تا زمینه‌های پژوهش وفناوری استان‌ها با تأســـیس رشـــته‌های جدید با بهره‌گیری از ظرفیت‌های موجود زمینه شکوفایی هر چه بیشتر دانشگاه پیام نور فراهم شود.

نکته

گوشت مرغ برای کاهش خطر سرطان

متخصصان تغذیه و ســـلامت در یک مطالعه دریافتند که مصرف گوشـــت مرغ در دوران نوجوانـــی می‌توانـــد از بروز فاکتورهای پیش‌ســـرطان و در نهایت خطر ابتلا به سرطان روده در سنین بالاتر جلوگیری کند.
به گزارش ســـرویس ســـلامت نیوز ، در این مطالعه کـــه روی نزدیک به ۲۰ هزار داوطلب صورت گرفته مشـــخص شد: افرادی که در دوران نوجوانی مقدار بیشتری گوشـــت مرغ مصرف می‌کنند کمتر با خطر ابتلا به ســـرطان روده بزرگ در ســـنین بالاتر روبرو می‌شوند.
نتایج این مطالعات نشـــان می‌دهد که جایگزین کردن گوشـــت ماهی و مرغ حداقل در یک وعده غذایی به جای گوشـــت قرمز می‌تواند تا حـــدود ٤۰ درصد احتمال ابتلا به بیماری‌های روده‌ای را کاهش دهد.
یکی از متخصصان در این مطالعه گفت: در میان سرطان‌های مختلف، سرطان روده بیشتر تحت تاثیر رژیم غذایی است.

بهداشت

تأثیر ماهی های حاوی اُمگا۳ در پیشگیری از سرطان

مطالعـــه جدید محققان رابطه بین اســـیدهای چرب امگا۳ بدســـت آمده از ماهی و پیشگیری از سرطان را نشان داده است.
به گزارش مهر، هر دو منبع گیاهی و حیوانی این روغن نظیر روغن کریل (نوعی میگو)، روغن ماهی، دانه کتان، دانه چیا، دانه شاهدانه و غیره سرشار از امگا۳ هستند که توانایی مقابله با افســـردگی و اضطراب، بهبود سلامت چشم، بهبود سلامت مغز، کاهش خطر بیماری قلبی، مقابله با التهاب، مقابله با بیماری‌های خودایمنی، پیشـــگیری از ســـرطان، کاهش آســـم در کودکان، بهبود سلامت استخوان ها و مفاصل، بهبود خواب، و سالم‌تر کردن پوست را دارا هستند.
طبق یافته‌های محققان ، امگا۳ دریایی ۸ برابر منابع گیاهی این روغن در پیشـــگیری از رشد تومور موثرتر هستند.
یافته‌های ما نشان می‌دهد امگا۳ با هر دو منبع گیاهی و حیوانی دارای نقش حفاظتی در مقابله با سرطان است اما تأثیرگذاری‌شان با یکدیگر متفاوت است.

نیش و نوش

همدان‌پیام: تمام روستاییان یارانه می‌گیرند
خوشا به حالت ای روستایی!!
ایرنا: رحمانی فضلی بداند وزیر کشور است و سر منبر نشسته
یعنی تا حالا نمیدونست وزیر کشور شده؟!!
جوان: وا... حقوق طلاب از سهم امام است، نه بودجه
بدون شرح!!
شبستان: کاش آقای حدادعادل آبرو بخرد برای ما اصولگراها
آقای حداد نشـــونه آبرو فروشـــی رو به همـــه بده که ما هم محتاجیم!!
همدان‌پیام: آسیب دولت از روابط عمومی ضعیف
حالا دیگه ضعیف‌تـــر از روابط‌عمومی پیدا نکردین که بهش گیر بدین!!
تابناک: این ســـه استاد دانشـــگاه، حقوق میلیونی می‌گیرند اما اجازه تدریس ندارند!
تو حرص نخور، تو خونه خودشون نشستن و پول مفت میبرن
فرارو: دستگیری سارق فراری در چاه!
قبلاً میگفتن چاه کن در ته چاه است الان باید گفت سارق در ته چاه است!!
برترینها: سخنگوی وزارت بهداشـــت: نیمی از ایرانی ها بیش از ۷۰ سال عمر می کنند
احتمالاً جز از ما بهتران هستن!!
ایرنا: افزایش هدفمندی یارانه‌ها تا سقف ۹۸ هزار میلیارد
بدون شرح!!
ایسنا: عذرخواهی پلیس راهور بابت در راه‌ماندن هموطنان
چه عجب یکی پیدا شد که از این مردم عذر خواهی کنه!!
همدان‌پیام: قدرت همدان در گرفتن بودجه پایین است
می‌گی یعنی با توپ و تفنگ بودجه بگیریم!!
شرق: این زنان به خشونت اعتراض نمی‌کنند
حتماً خودشونم خشن هستن!!
فرارو: چرا افزایش دستمزد کارگران بی‌فایده است؟
برای اینکه جوابگو نیست!!

خبر

همدانی‌ها مراقب آنفلوانزا باشند

رئیس دانشـــگاه علوم پزشـــکی همدان با بیان اینکه دراستان همدان آنفلوانزای فصلی شـــیوع زیادی دارد، اعلام کرد: نگران آنفلوانزا نباشید، تمام گروه‌های پرخطر واکسینه شده‌اند.
سیدحبیب ا...موســـوی‌بهار در گفت‌وگو با ایسنا، منطقه همدان، اظهار کرد: با وجود شـــیوع ســـریع بیماری آنفلوانزا خوشبختانه درصد کمی از افراد بســـتری می‌شوند و هیچ مورد حادثه فوتی به این علت نداشتیم.
وی بـــا تأکید بر اینکه افراد بیشـــتر به صورت ســـر پایی مداوا می‌شـــوند، تصریح کرد: واکســـن آنفلوانزا به اندازه کافی وجود داشته و جوابگو است.
موسوی‌بهار با بیان اینکه شیوع این بیماری در همه شهرستان‌های استان همدان یکسان است، افزود: والدین سرماخوردگی کودکان را جدی بگیرند و برای جلوگیری از شیوع بیشتر آن مانع مدرسه رفتن آنها شوند.
رئیس دانشـــگاه علوم پزشـــکی همدان توصیه کرد: افراد موارد بهداشـــتی را رعایت کرده و پوشش کافی در این فصل را داشته باشند و از تماس با افراد مشکوک خودداری کنند.
معاون امور بهداشـــتی دانشگاه علوم پزشـــکی همدان نیز گفت: خوشـــبختانه امسال نســـبت به مدت مشابه ســـال گذشته موارد شدیدی از آنفلوانزای انســـانی که منجر به فوت شود، در استان نداشته‌ایم.
جلال‌الدیـــن امیری خاطرنشـــان کرد: هر ســـاله با توجه به تجمعات انســـانی همچون ایام عاشـــورا و راهپیمایی عظیم اربعین و همچنین در ســـالجاری بـــا رخ دادن زلزله مناطق غربی کشـــور، زمینه‌های لازم برای شـــیوع بیماری آنفلوانزا در کشور فراهم می‌شود.
وی از افزایـــش میزان مراکز رصد بیمـــاری آنفلوانزا خبر داد و تصریح کرد: فعالان عرصه ســـلامت حساسیت بیشتری در زمینه این بیماری دارند.
امیری با اشـــاره به اینکه خوشبختانه امسال وضعیت این بیماری نسبت به سال‌های گذشته بهتر است، افزود: تغییرات رخ داده در سالجاری قابل‌انکار نیســـت که البته صداوسیما نیز تأثیر بسزایی داشته به طوریکه می‌توان گفت شرایط نزدیک به ایده‌آل است.
وی درباره علائم آنفلوانزای انسانی با بیان اینکه تب، سرفه همراه با خســـتگی و درد عضلات از علائم اولیه این بیماری اســـت، یادآور شد: در فاز ثانویه این بیماری مرحله حمله‌ای رخ می‌دهد به طوریکه بیمار سرفه‌هایش شدید شده و به سرفه‌هایی خلط‌دار تبدیل می‌شود.

پیام تاریخ، تمدن و فرهنگ مادستان
The Message Of Madestan's History & Civilization & Culture
روزنامه همدان پیام
۶
چهارشنبه ● ۱۱ بهمن‌ماه ۱۳۹۶ ● شماره ۳۱۲۳
اقتصاد
eghtesad@hamedanpayam.com

از سال آینده

بازار لوازم خانگی در همدان ساخته می‌شود

ظرف یک سال آینده با مشارکت بخش خصوصی ۸۰ واحد با هزینه ۸۰ میلیارد تومانی به منظور جلوگیری از رکود بازار لوازم خانگی در همدان ساخته می‌شود.
رئیس صنف لوازم خانگی همدان با بیان اینکه طی ماه‌های گذشته قیمت لوازم خانگی بین سه تا پنج درصد افزایش داشته است، گفت: پیش‌بینی می‌شود با افزایش قیمت شدید دلار طی روزهای گذشته بازار لوازم خانگی تا ۳۰ درصد با افزایش قیمت مواجه شود.
امیر خانجانی افزود: از ابتدای دولت یازدهم بازار لوازم خانگی با افزایش قیمت ارز در حالت رکود است و این رکود بیشتر به دلیل ضعیف شدن پایه پولی مردم و کاهش قدرت خرید مردم ایجاد شده است.
رئیس صنف لوازم خانگی همدان راه مقابله با رکود کنونی بازار لوازم خانگی را تجمع برندهای مختلف در یک مرکز دانست و گفت: قرار است با تجمع این برندها کالاهای مختلف غرب کشور دارای یک برند در شهرک صنعتی همدان شوند.
وی ادامه داد: احداث این بازار لوازم خانگی قرار است از ابتدای سال آینده توسط بخش خصوصی کلید بخورد و ۸۰ واحد در ۸۰ هزار مترمربع زیربنا بتوانند ظرف یک سال آینده در این مکان مستقر شوند.
خانجانی خاطرنشان کرد: با این اقدام و هزینه ۸۰ میلیارد تومانی توسط بخش خصوصی، رکود واحدهای صنفی در همدان می تواند تا حدودی رفع شود.
وی در خصوص برپایی نمایشگاه لوازم خانگی در همدان که در طول روزهای گذشته انجام شد نیز بیان کرد: باید نمایشگاه به صورت تخصصی برگزار شود اما متاسفانه در نمایشگاه همدان این اتفاق نمی افتد.
رئیس صنف لوازم خانگی همدان تأکید کرد: برخی از بازاریان و کسبه برای بیرون آمدن از رکود بازار مجبورند چند روزی در نمایشگاه برای فروش کالاها و اجناس خود مستقر شوند اما نمایشگاه باید با دعوت از شرکت‌ها محصولات جدید را برای بهره‌برداری بیشتر تبلیغ کنند.

طلای سرخ، گذرگاه رشد اقتصاد غیرنفتی

زعفران یا همان طلای سرخ، محصولی اقتصادی، کم آب بر با اشتغالزایی بالا، جایگاه خوبی در اقتصاد کشورمان دارد و می تواند ناجی اقتصاد بوده و تاثیر مستقیمی بر افزایش صادرات کالاهای غیرنفتی داشته باشد؛ سیاستی که دولت در اجرای آن بسیار مصمم است.
به گزارش ایرنا، تولید بیش از ۹۰ درصد زعفران جهان، ایران را در جایگاه نخست تولید این محصول با ارز آوری بالا قرار داده است، جایگاهی که سالانه با افزایش سطح زیر کشت، ارتقاء یافته و می تواند گذرگاهی برای رشد اقتصادی کشور باشد.
کارشناسان زعفران را گنجی در دل خاک معرفی می کنند که با دستان کشاورز عطر و رنگ و قیمت می گیرد، اما این قشر کمتر از منافع اقتصادی اش بهره می برند و در نهایت سود اصلی آن نصیب دیگر کشورها می شود؛ در حالیکه کارشناسان تاکید دارند که با توسعه صادرات زعفران امکان شکل گیری اقتصاد بر پایه تولیدات غیرنفتی وجود دارد.
اینکه امروز برخی کشورها همچون اسپانیا، افغانستان، چین و امارات می خواهند گوی رقابت را در بازار جهانی زعفران از ایران بگیرند و چشم طمع به این تجارت پرسود دارند، بسیار نگران کننده است، در حالیکه این ظرفیت بالقوه می تواند ایران را در پله نخست صادرات غیرنفتی تثبیت کند و به طور قطع تقویت نظام ارزی و توسعه تبادلات تجاری را با دیگر کشورهای جهان به دنبال داشته باشد.
از طرف دیگر باور این مسئله که به واسطه کاهش نزولات جوی، برداشت بی رویه از منابع آب های زیرزمینی و کشت برخی محصولات آب دوست، کشورمان به سمت بحران آبی سوق یافته است، بیش از پیش ایجاب می کند که الگوی کشت تغییر کند تا با حمایت از کشاورزان در توسعه کشت گیاهان دارویی و کم آب بر همچون زعفران، دوباره شریان اقتصادی به سفره های کشاورزان سوق داده شود و سیاست پاسداری از آب نیز محقق شود.
از این رو کارشناسان تاکید دارند، امروز که ایران بر بام نخست کشت زعفران ایستاده است، کشاورزمان نباید از وجود دلالان و سودجویان، نبود ثبات قیمت، نبود دسترسی آسان به پیاز مرغوب، نبود مدیریت بازار زعفران و کمبود تسهیلات بانکی رنج ببرد؛ رنجی که مدیرعامل تعاونی زعفران کاران ملایر آن را چالش پیش روی زعفرانکاران این شهرستان می داند و معتقد است که مشکلات یاد شده باعث می شود جوانان مشتاق فعالیت در این عرصه، در گام نخست با بی انگیزگی مواجه شوند.
مهدی زندی که خود بازنشسته آموزش و پرورش است و در کنار خانواده اش بدون استفاده از تسهیلات بانکی، وارد عرصه کشت زعفران در قطعه زمینی به مساحت یک هکتار شده و برای ۱۸ تن ایجاد اشتغال کرده است، عمده ترین مشکل متقاضیان فعالیت در این حوزه را تامین وثیقه و سود بالای تسهیلات بانکی عنوان می کند و به ایرنا می گوید: این در حالیست که کشت زعفران به ۲ سال زمان نیاز دارد تا کشاورز به مرحله تولید، درآمد و سود برسد.
او توسعه کشت زعفران را در گرو حمایت و پشتیبانی دولت، تثبیت قیمت زعفران در بازار، تشکیل تعاونی زعفران کاران، ایجاد بازار فروش محصول، کوتاه کردن دست دلالان و ارائه زعفران مرغوب در بازار می داند و ادامه می دهد: خوشبختانه تعاونی زعفران کاران ملایر از سال گذشته شروع به کار کرده و ٤٠ عضو دارد و این تعداد در حال افزایش است.
برداشت ٤ کیلوگرم زعفران در هر هکتار یک آمار خوب برای این زعفران کار ملایری در روستای "کوسج خلیلی" است؛ کشاورزی که در چهار سال گذشته در راستای توصیه رهبر معظم انقلاب مبنی بر تحقق اقتصاد مقاومتی گام برداشته و با برند "زعفران دیار کریم خان زند" بخشی از سهم تولید طلای سرخ را در اختیار دارد و امیدوار است بتواند رکورد خود را ارتقاء بخشد.
کارشناسان جهاد کشاورزی نیز معتقدند، ملایری که در سال های خیلی دور خاستگاه کشت زعفران بود، حال به همت جوانان رکورد استانی برداشت ۱۰ کیلوگرم زعفران در هر هکتار را به نام خود ثبت کرده و برای بسته بندی و برندسازی آن بسیار مصمم هستند و آینده ای درخشان برای طلای سرخ این شهرستان نوید می دهند.
وحید بهزادی از زعفران کاران جوان ملایری که در ٦ هزار مترمربع زمین روستای رضوانکده فعالیت می کند و افزون بر یکهزار و ۵۰۰ گرم زعفران را در مدت سه سال فروخته است، از نبود بازاری برای فروش محصولاتش گلایه می کند و می‌گوید: زعفران قیمت ثابتی ندارد و وجود دلالان به محصول ما ضرر می زند.
در حال حاضر ۵۸ هکتار از اراضی ملایر زیر کشت زعفران است و طبق پیش بینی جهادکشاورزی شهرستان، تا حدود ۲ سال آینده این میزان به بیش از ۱۰۰ هکتار افزایش می یابد، به گونه ای که مسئول امور باغبانی جهاد کشاورزی ملایر استقبال جوانان و کشاورزان را در کشت این محصول بسیار خوب ارزیابی می کند.
مصطفی باقرزاده می گوید: از ۵۸ هکتار سطح زیر کشت زعفران، ٣٦ هکتار آن بارور است و مابقی طی سال ۹۵ و ۹٦ کشت شده و هنوز بارور نیست و امیدواریم با بارور شدن این اراضی میزان تولید زعفران در این شهرستان طی یک تا ۲ سال آینده ۳۰ درصد افزایش یابد. با توسعه کشت زعفران طی چند سال گذشته، معاون مدیر باغبانی جهاد کشاورزی استان همدان به رشد ۱۰ درصدی کشت طلای سرخ در این استان اشاره و بیان می کند: از سال ۸۳ سطح زیر کشت زعفران از ١٤ هکتار به ۱۳۰ هکتار تاکنون رسیده است. وی میزان تولید زعفران در استان همدان را ٣٦٦ کیلوگرم با میانگین برداشت ٤/٣ از هر هکتار عنوان کرده و ادامه می دهد: در حال حاضر ملایر با ۵۸ هکتار سطح زیر کشت رتبه نخست استان را در تولید زعفران دارد و در برخی شهرستان ها همچون ملایر، نهاوند و رزن میانگین برداشت به ٦ کیلو در هکتار رسیده است.او رفع مشکلات زعفران کاران استان را در اولویت می داند و درباره اعطای تسهیلات بیان می کند: کشت زعفران در سطح کم، نیازی به تسهیلات ندارد؛ اما از یک هکتار به بالا مشکلی برای ارائه تسهیلات وجود ندارد و متقاضیان می توانند از تسهیلات استفاده کنند.
مدیرعامل شرکت یاقوت سرخ ملایر از تولید زعفران با کیفیت در این شهرستان به دلیل شرایط آب و هوایی و خاک مناسب و همچنین استعداد بالای منطقه با افزایش مواد موثر ابراز خوشحالی می کند و می گوید: هم اکنون زعفران تولیدی در ملایر با توجه به کیفیت بالا، بازار پسندی خوبی دارد و می تواند در بازارهای داخلی و خارجی سهم خوبی داشته باشد.
مجتبی طاهری نبود آموزش مناسب، آشنا نبودن کشاورزان با کشت مدرن این محصول، نبود فرآوری زعفران برداشت شده و نیاز مالی زعفرانکاران برای تامین پیاز را از جمله مشکلاتی برشمرد که مانع برنامه ریزی و ساماندهی وضعیت موجود می شود.
وی بیان می کند: با توجه به اینکه کشاورزان در سال های اول کشت زعفران قادر به تامین پیاز آن نیستند و تا ۲ سال کشت زعفران به تولید نمی رسد و صرفه اقتصادی ندارد، دولت می تواند با اختصاص تسهیلات مالی با تنفس سه ساله این مشکل را مرتفع و به زعفرانکاران کمک کند.
این کارآفرین ملایری پیشنهاد می کند: برای متقاضیان کشت زعفران با توجه به مساحت زمین ها حواله داده شود و با این حواله به مراکز مورد تایید ارجاع داده شوند و پس از تکمیل پرونده با نظارت انجام شده و برنامه ریزی های فنی و تخصصی، نسبت به ایجاد مزرعه زعفران اقدام شود.
کارشناسان تاکید دارند که باید اقدامات اساسی برای برندسازی، تثبیت قیمت و توسعه بازار فروش زعفران صورت گیرد و این گام ها هرچه سریعتر برداشته شود تا با افزایش و یا نوسان قیمت، زنجیره فرآوری، فروش و صادرات این محصول با ارزش، دچار خسران نشود.
و باز هم توصیه دارند که با توجه به اینکه سبزینگی اقتصاد با توسعه کشت زعفران در جای جای کشور ریشه دوانیده، نیاز است مسئولان ذیربط با افزایش قدرت رقابت پذیری، جلوگیری از ورود زعفران های تقلبی، کوتاه کردن دست دلالان و عملیاتی کردن طرح ها و برنامه های مصوب شده، از متضرر شدن کشاورزان این حوزه جلوگیری کرده و حامی آنان باشند و با عطر و رنگ زعفران سفره ها را رنگین تر کنند.

چانه‌زنی برای یارانه‌بگیران

باز هم تکلیف حذفی‌ها معلوم نشد

با افزوده شدن مبلغ پرداختی برای یارانه‌های نقدی از تعداد حذفی‌ها کم شد و در سال آینده ۵۵ میلیون نفر می‌توانند یارانه بگیرند. چانه‌زنی برای پرداخت بیشتر در حالی در جریان است که سازوکار حذف حداقل ۱۵ میلیون نفر دیگر در هاله‌ای از ابهام قرار دارد.
به گزارش ایسنا، بعد از برگشت کلیات لایحه بودجه ۱۳۹۷ از صحن علنی به کمیسیون تلفیق برای بررسی و بازنگری ایرادات وارد شده از سوی نمایندگان، در تازه‌ترین تصمیم‌گیری درباره تبصره پرحاشیه هدفمندی یارانه‌ها تغییراتی ایجاد شد. در مهم‌ترین بخش سهم پرداختی به یارانه‌بگیران در سال آینده از ۲۳ هزار میلیارد تومانی که دولت در لایحه پیشنهاد و در دور اول در کمیسیون تلفیق به تصویب رسیده بود به ۳۰ هزار میلیارد تومان افزایش پیدا کرد.
کمیسیون تلفیق در مرحله اول بررسی نظر دولت برای پرداخت ۲۳ هزار میلیارد تومانی در طول سال ۱۳۹۷ را مورد موافقت قرار داده بود و براین اساس با توجه به این‌که تاکنون در سال حدود ٤۲ هزار میلیارد تومان برای یارانه‌های نقدی پرداخت و حدود ۷۷ میلیون نفر دریافت می‌کردند، باید نزدیک به ۳٤ میلیون حذف و پرداختی‌ها به حدود ٤۰ میلیون نفر کاهش پیدا می‌کرد. به دنبال این مصوبه، تلفیق راهکار اصلی برای حذف را چک حساب‌های بانکی اعلام کرد و آزمون وسع از سوی دولت را راهکار دیگر حذف یارانه‌بگیران قرار داد. با این وجود وقتی لایحه در صحن علنی مجلس مطرح شد نمایندگان مبهم بودن نحوه غربالگری یارانه‌بگیران را از ایرادات اصلی لایحه دانسته و تاکید داشتند که هنوز مشخص نیست دولت قرار است چگونه برای حذف حدود ۳٤ میلیونی اقدام کند. از سوی دیگر سازمان برنامه و بودجه در دفاعیه خود از کلیات لایحه هیچ برنامه‌ای برای حذف گسترده اعلام نکرد.
اما برگشت لایحه به کمیسیون تلفیق با بالارفتن سهم پرداختی برای یارانه‌های نقدی از ۲۳ هزار میلیارد به ۳۰ هزار میلیارد تومان همراه بود، در این حالت با توجه به ۷هزار میلیارد افزوده شده دولت در سال آینده برای هر ماه حدود ۲۵۰۰ میلیارد تومان یارانه نقدی که در حال حاضر حدود ۳۵۰۰ میلیارد تومان است پرداخت می‌کند. بر این اساس تعداد یارانه‌بگیران در هر ماه از حدود ۷۷ میلیون نفر فعلی به ۵۵ میلیون نفر کاهش پیدا می‌کند. البته این تعداد در مقایسه با ۳٤ میلیونی که مدنظر دولت بود تا ۱۵ میلیون نفر افزوده شده است.
در شرایطی با مخالفت‌های انجام شده تعداد یارانه‌بگیران نسبت به لایحه بودجه سال ۱۳۹۷ افزایش پیدا کرده که باز هم تکلیف حذفی‌ها که ۱۵ میلیون نفر هستند مشخص نیست. این در حالی است که برخی مقامات دولتی چک حساب‌های بانکی را تایید و از آن ابراز رضایتمندی می‌کنند و از سویی دیگر برخی آن را وارسی حساب‌های مردم دانسته و خود را بی‌میل به این موضوع نشان می‌دهند. از طرفی هم منظور کمیسیون تلفیق از آزمون وسعی که قرار است دولت برگزار کند شفاف نیست.
بر این اساس اگر قرار بر حذف ۱۵ میلیونی بوده و برنامه‌ای مشخص برای آن وجود دارد، به نظر نمی‌رسد دلیلی برای رایزنی به منظور کاهش حذفی‌ها و افزایش پرداختی‌های ۵۵ میلیون نفر در سال آینده وجود داشته باشد، چرا که اگر ابزاری وجود دارد که با آن بتوان ۱۵ میلیون را شناسایی و حذف کرد به طور حتم امکان حذف تعداد بالاتری از غیرنیازمندان به یارانه نقدی نیز وجود دارد، هرچند که تاکنون هیچ گاه مشخص نشده نیازمندان به یارانه نقدی و افرادی که نیازی به دریافت آن ندارند براساس کدام مبنا و معیار تعیین و غربالگری خواهند شد. از سویی دیگر کمیسیون تلفیق و دولت کدام معیار را برای حذف ۳٤ میلیونی در نظر گرفته و تصویب کردند و راهکار آن را چک حساب بانکی قرار دادند که بعد از مخالفت در صحن علنی این معیار را تغییر داده و تعداد دریافت کنندگان را به ۵۵ میلیون نفر افزایش دادند؟

نگاه

۲ شرط برقراری عدالت اقتصادی

اقتصاد آزاد و اطلاعات شفاف وظیفه کلاسیک دولتها است.اما واقعیت این است که در اقتصاد کشور ما دولت که باید نقش داور را ایفا کند متاسفانه وارد بازی می شود و زمانی که این اتفاق می افتد دولت به هر حال مجبور است که به نفع طرفی که نزدیک به آن است اعمال نظر کند و این یعنی شرایط مسابقه از وضعیت برابر و یکسان خارج می شود.
اگر دولت و نهادهای آن نباشند و یا وظیفه خودشان را آنچنان که باید انجام ندهند اقتصاد بازار نمی تواند به ثبات برسد. برای تحق عدالت اقتصادی، دولتها باید دو کار اساسی انجام دهند
۱- طراحی سیستم مالیاتی کارآمد
۲- طراحی یک سیستم تامین اجتماعی کارا
این دو اقدام سبب می شود تا از محل درآمد مالیاتی افرادی که زیر خط فقر هستند نیازهایشان تامین شود. این همان چیزی است که ما در کشورهایی مانند سوئد و دانمارک مشاهده می کنیم و از زمانی که فرد به دنیا می آید تا زمان مرگش از امکانات بیمه تامین اجتماعی برخوردار است. در واقع در چنین کشوری در صورتی که فرد از یک میزانی درآمدش بالاتر رود،باید مالیات بپردازد و در صورتی هم که درآمدش از یک میزانی پایین تر باشد مالیات معکوس شامل حالش خواهد شد.
اما در مقابل سیستم تعاونی هم وجود دارد که عملکرد آن به زیان اقتصاد است. یعنی از تعاونی مسکن تا تعاونی مصرف و اعتبار همه و همه به نوعی ایجاد رانت و فساد می کند. زمانی که تعاونی مسکن وجود داشت من در تحقیقاتی که داشتم دیدم بالغ بر ۵۰ درصد کسانی که از طریق تعاونی ها صاحب مسکن شده بودند، از قبل دارای یک واحد مسکونی بوده اند. در واقع این سیستم توانست ایجاد رانت کند که برخی ها از آن متنعم شدند.
برخی عدالت را در نتایج می دانند و برخی دیگر در فرصتها. حال آنکه عدالت در نتایج نهایتا می تواند خود به فرصت سازی منجر شود. توجه داشته باشیم که قرن بیستم برای دنیا حکم یک آزمایشگاه را داشت. ما در قرن بیستم شاهد ظهور مارکسیسم لنینیسم و سوسیالیسم شوروی بوده ایم که کشورهایی مانند چین از آن الگوبرداری کرده اند و از طرف دیگر اقتصاد آدام اسمیتی و اقتصاد آزاد را داشته ایم که کشورهایی مانند ژاپن و کره جنوبی آن را به کار بستند. امروز کارنامه آنها در مقابل چشم ما قرار دارد؛سوال این است که کدامیک از این دو طرف وضعیت بهتری دارند؟ آیا ژاپنی ها دارای وضع اقتصادی مناسب تری هستند یا کشورهای اتحاد جماهیر شوروی سابق؟ حال آنکه چین هم تا زمانی که دروازهها را باز نکرده بود، چین نشد.
مثال دیگر اقدامات کمال درویش در ترکیه است. ترکیه کشوری بود که به لحاظ مالی نامنضبط بود. نتیجه انضباط مالی این شد که درآمد سرانه این کشور امروز به دو برابر کشور ما و تورم هفتاد درصدی آن به هفت درصد کاهش یابد.
بنابراین اگر ما بتوانیم شرایط مسابقه عدالت در فرصتها را برابر کنیم، می توانیم امیدوار باشیم که در جهت عدالت اقتصادی قرار داریم. یعنی شرایط قبل از مسابقه باید برابر باشد. اما اگر کسی توانایی بیشتری داشت طبیعی است که برنده باشد و به سود بیشتری دست یابد.

* مهدی پازوکی- کارشناس اقتصادی

خبر

لینک تماس صوتی و تصویری تلگرام ویروس است؟

یک لینک در گروه‌های تلگرامی منتشر شده که کاربران را به دانلود سرویس تماس صوتی و تصویری تلگرام دعوت می‌کند؛ ظاهرا این لینک ویروس بوده و به کاربران توصیه می‌شود برروی آن کلیک نکرده و به‌روزرسانی‌ها و قابلیت‌های تلگرام را تنها از مارکت‌های معتبر و یا وب‌سایت این شرکت دانلود کنند.
به گزارش ایسنا، طی ساعات گذشته در گروه‌های تلگرامی یک لینک در حال انتشار است که کاربران را به دانلود سرویس تماس صوتی و تصویری تلگرام دعوت می‌کند. در مطالب منتشر شده آمده است: «سرویس تماس صوتی و تصویری تلگرام منتشر شد، برای دانلود به لینک زیر مراجعه کنید.» در پی انتشار این موضوع، اخبار دیگری از آلوده بودن این لینک منتشر شده مبنی بر اینکه در صورت کلیک برروی آن، سیستم شما آلوده شده و این لینک برای سایر افراد در دفترچه تلفن شما ارسال می‌شود. البته هنوز از مراجع رسمی و یا وب‌سایت تلگرام خبری مبنی بر سالم بودن لینک و یا صحیح بودن اخبار مربوط به آلوده بودن آن منتشر نشده است.
به گفته کارشناسان در لینک منتشرشده، اسم تلگرام به صورت کامل telegram نوشته نشده و آلوده بودن این لینک صحت دارد. همچنین از آنجایی که اخبار مربوط به تغییرات تلگرام همواره به صورت رسمی توسط این شرکت و یا کانال تلگرامی پاول دوروف – موسس تلگرام– اطلاع‌رسانی می‌شود، به کاربران هشدار داده شده به لینک‌هایی غیر از مراجع رسمی اعتماد نکنند.

طلا

حراج سکه تاثیر چندانی بر بازار نداشته است

درحالیکه مدیرعامل بانک کارگشایی معتقد است که حراجی‌های سکه، حباب سکه را کم و از افزایش‌های بیشتر قیمت جلوگیری کرده است، رییس اتحادیه طلا می‌گوید حراج سکه تاثیر چندانی در بازار نداشته و نوسانات بازار سکه به عرضه‌کنندگان برمی‌گردد.
به گزارش ایسنا، طی دو ماه گذشته قیمت سکه به شکل بی‌سابقه‌ای با افزایش قیمت روبرو شد. افزایش قیمتی که بخش قابل توجهی از آن غیر واقعی یا اصطلاحا حبابی است. این افزایش غیر معمول قیمت سکه به گونه‌ای بود که در نیمه اول آذر امسال مسئولان اتحادیه طلا و جواهر اعلام کردند که بیش از ۲۰۰ هزار تومان قیمت سکه حباب دارد.
به منظوراز بین بردن این حباب قیمتی، در آذر ماه بانک مرکزی از طریق بانک کارگشایی در چندین نوبت اقدام به حراج سکه کرد؛ اقدامی که به صورت موقتی قیمت سکه را پایین آورد اما بعد از یک وقفه کوتاه مجددا قیمت سکه به سمت افزایش حرکت کرد.
آن طور که سلیمانی – مدیرعامل بانک کارگشایی – در اوایل ماه قبل اعلام کرد طی مدتی که حراج سکه برگزار شد، حباب سکه از ۲۱۰ هزار تومان به ۹۰ هزار تومان کاهش پیدا کرده است.
وی همچنین در روزهای اخیر گفته بود که گرانی دلار و افزایش قیمت هر اونس طلا عوامل اصلی گرانی سکه بوده و اگر حراجی‌ها برگزار نمی‌شد و عرضه افزایش نمی‌یافت به طور حتم قیمت‌ها اکنون بالاتر بود.
اما در جدیدترین اظهار نظرها، مسئولان اتحادیه طلا و جواهر از کاهش حباب سکه نسبت به ماه گذشته خبر داده‌اند و معتقدند که حراج سکه تاثیر چندانی در بازار نداشته است.
نوسان سکه تقصیر عرضه‌کنندگان است
رئیس اتحادیه طلا و جواهر در این‌باره توضیح داده که نوسانات سکه به وضعیت عرضه و تقاضا برمی‌گردد. اگر افرادی که عرضه سکه را در اختیار دارند بتوانند عرضه و تقاضا را تنظیم کنند، نوسانات به این شکل به وجود نمی‌آید.
به گفته محمد ولی، بانک مرکزی مسئولیت تنظیم عرضه در بازار سکه را دارد و اقداماتی مثل حراج سکه توسط کارگشایی هم نتوانست تاثیر چندانی داشته باشد.

خودرو

این خودروها کمترین رضایتمندی را دارند!

مصرف‌کنندگان از خودروهای سایپا ۱۱۱، تیبا هاچ‌بک، برلیانس اچ ۳۲۰ اتوماتیک، رنو سیمبل، سراتو اتوماتیک، سوزوکی گراند ویتارا اتوماتیک و سورنتو؛ کمترین رضایتمندی را در گروه‌های قیمتی این خودروها دارند.
به گزارش ایسنا، روز گذشته شرکت بازرسی کیفیت و استاندارد ایران گزارش وضعیت رضایتمندی مشتریان از کیفیت خودروهای سواری (داخلی و وارداتی) عرضه شده در نیمه اول امسال را منتشر کرد.
این شرکت در بررسی خود رضایتمندی مشتریان از کیفیت خودروهای سواری را در هفت دسته قیمتی کمتر از ۲۵ میلیون تومان، ۲۵ تا ۵۰ میلیون تومان، ۵۰ تا ۷۵ میلیون تومان، ۷۵ تا ۱۰۰ میلیون تومان، ۱۰۰ تا ۱۲۵ میلیون تومان، ۱۲۵ تا ۲۰۰ میلیون تومان و بالاتر از ۲۰۰ میلیون تومان بررسی کرده است. تحلیل این گزارش نشان می‌دهد که در گروه خودروهای با سطح قیمتی کمتر از ۲۵ میلیون تومان، سایپا ۱۱۱ (سایپا) کمترین میزان رضایتمندی مشتریان را کسب کرده و تنها ٦۲۵ امتیاز از ۱۰۰۰ امتیاز رضایتمندی مشتریان را کسب کرده است.
در گروه خودروهای با سطح قیمتی ۲۵ تا ۵۰ میلیون تومان، تیبا هاچ‌بک (سایپا) در قعر جدول رده‌بندی قرار داشته و تنها ٦٦۲ امتیاز از ۱۰۰۰ امتیاز را کسب کرده است.
در گروه خودروهای با سطح قیمتی ۵۰ تا ۷۵ میلیون تومان، برلیانس اچ ۳۲۰ اتوماتیک (پارس خودرو) در قعر جدول رده‌بندی قرار داشته و تنها ٦۷۸ امتیاز از ۱۰۰۰ امتیاز را کسب کرده است.
در گروه خودروهای با سطح قیمتی ۷۵ تا ۱۰۰ میلیون تومان نیز، رنو سیمبل (نگین خودرو) کمترین میزان رضایتمندی مشتریان را به دست آورده و تنها ٦۹۱ امتیاز از ۱۰۰۰ امتیاز را کسب کرده است.
در گروه خودروهای با سطح قیمتی ۱۰۰ تا ۱۲۵ میلیون تومان، سراتو اتوماتیک (سایپا) در پایین‌ترین وضعیت رضایتمندی مشتریان قرار داشته و تنها ۷۱٦ امتیاز از ۱۰۰۰ را کسب کرده است.

پیام تاریخ، تمدن و فرهنگ مادستان
The Message Of Madestan's History & Civilization & Culture
روزنامه همدان پیام
۷
چهارشنبه ● ۱۱ بهمن‌ماه ۱۳۹۶ ● شماره ۳۱۲۳
ورزشی
varzesh@hamedanpayam.com

تیراندازی همدان از موفق‌ترین رشته‌ها در لیگ‌های کشوری است

رئیس هیأت تیراندازی استان همدان با اشاره به رتبه سومی تیم سحر در لیگ برتر بانوان کشور گفت: تیراندازی همدان یکی از موفق‌ترین رشته‌های استان در لیگ‌های برتر کشور است.

سیدناصر محمودی در گفت‌وگو با فارس ، با بیان اینکه موفقیت دختران همدانی در لیگ برتر تیراندازی باشگاه‌های کشور نتیجه برنامه‌ریزی دقیق هیأت، تلاش و همت تیراندازان و زحمات اعضای کادرفنی این تیم بود، اظهار کرد: خوشحالیم تیم تیراندازی استان به‌خصوص در رشته تفنگ بادی در رقابت با تیم‌های خوبی چون مقاومت و نیروی زمینی ارتش موفق عمل کرد و روی سکو رفت.

وی با بیان اینکه قرارداد تیراندازان و پاداش‌های در نظر گرفته شده برای آنها به زودی و طی یک مراسم تجلیل باشکوه اهدا خواهد شد، تصریح کرد: به دنبال موفقیت‌های بیشتر تیراندازی استان هستیم.

رئیس هیأت تیراندازی استان همدان ادامه داد: خوشحالیم که با برنامه‌ریزی هیأت، تیم اعزامی استان با حمایت شرکت صنایع غذایی سحر همدان افتخارآفرین شد تا تیراندازی یکی از معدود رشته‌های ورزشی استان باشد که در لیگ برتر کشوری موفق عمل می‌کند.

وی در ادامه با بیان اینکه از ابتدا برای هیأت تیراندازی سه برنامه کوتاه‌مدت، میان‌مدت و بلندمدت تدوین و طبق این برنامه رو به اهداف خود حرکت کردیم، خاطرنشان کرد: باید به سمتی حرکت کنیم تا استعدادهای استان در این رشته بیش از پیش شکوفا شود.

محمودی با بیان اینکه به دنبال نتیجه گرفتن مقطعی نیستیم و بیشتر به دنبال تقویت زیرساخت‌ها و تقویت پایه هستیم، گفت: از لحاظ تخصصی و نیروهای کار آمد هیأت تیراندازی استان ظرفیت مناسبی دارد، اما در حوزه تجهیزات با مشکلاتی روبرو هستیم که امیدواریم مدیرکل ورزش و جوانان و رئیس فدراسیون به این موضوع توجه و ما را حمایت کنند.

پیشخوان

۱

شطرنج نهاوند رو به جلو

رئیس هیأت شطرنج شهرستان نهاوند وضعیت این رشته را مناسب دانست و گفت:با حمایت های اداره ورزش شطرنج بازان نهاوندی در دو بخش اقایان و بانوان فعال هستند.

علی محمدسیف در خصوص برگزاری مسابقات هم بیان کرد:در ایام دهه فجر مسابقات ویژه ای بین آقایان و خانم ها به همین مناسبت برگزار خواهیم کرد و نفرات برتر را به لیگ شطرنج استان اعزام می کنیم.

وی بودجه هیأت شطرنج را ناچیز دانست و اظهارداشت:تنها مشکل ما نبود بودجه است و همین امر باعث شده ما نتوانیم در حد استاندارد و قابل قبولی برنامه های خود را اجرا کنیم امید وارم مسئولین فکری برای حل این مشکل ما کنند.

۲

ملی پوش غنا شاگرد علی دایی شد

ساموئل سارفو مدافع تیم ملی«ب» غنا با نظر علی دایی به تیم فوتبال سایپا پیوست.

به گزارش مهر، ساموئل سارفو ۲۷ ساله، بازیکن لیگ برتر غنا که سابقه عضویت در تیم ملی ب این کشور را در پرونده ورزشی خود دارد، با نظر علی دایی، نارنجی پوشان را در این فصل همراهی خواهد کرد.

سارفو سابقه قهرمانی با تیم ملی غنا در فینال جام ملت های غرب آفریقا که سپتامبر ۲۰۱۷ برگزار شد را در کارنامه خود دارد.

۳

موافقت مسئولان با برگزاری دیدارهای فوتبال در زمین قدس

با پیگیری های صورت گرفته، از این پس دیدارهای فوتبال پاس و شهرداری در ورزشگاه شهدای قدس شهر همدان برگزار می شود.

رئیس هیأت فوتبال همدان گفت: پیش از این در هفته های گذشته دیدارهای تیم های پاس و شهرداری در چارچوب مسابقات لیگ دسته ۲ کشور در ورزشگاه شهید مفتح همدان واقع در پنج کیلومتری جاده ملایر برگزار شده بود اما با رایزنی صورت گرفته قرار شد از این هفته در ورزشگاه شهدای قدس برگزار شود.

عباس صوفی در گفت و گو با ایرنا اظهار کرد: دوری مسیر دسترسی به ورزشگاه شهید مفتح و برودت هوا مانع از حضور حداکثری هواداران شده بود و درخواست بازگشت بازی ها به زمین شهدای قدس را داشتند که در نهایت با این خواسته موافقت شد.

مدیرکل ورزش و جوانان استان همدان خبر داد

برگزاری ۵۳۴ برنامه ورزشی در همدان

در دهه فجر ۵۳۴ برنامه فرهنگی ورزشی در سطح استان برگزار و ۲ پروژه ورزشی افتتاح می شود.

مدیرکل ورزش و جوانان استان همدان که روز گذشته به مناسبت سالگرد پیروزی انقلاب اسلامی در نشست خبری با خبرنگاران اظهار داشت: غبارروبی مزار شهدا، دیدار با خانواده های شهدای ورزشکار و شرکت در راهپیمایی روز بیست و دوم بهمن از مهمترین اقدامات جامعه ورزش در دهه فجر امسال است.

رسول منعم گفت: نواختن زنگ انقلاب در همه زورخانه های سطح استان در شب یازدهم بهمن، رژه موتورسواری و دوچرخه سواری همزمان با ساعت ورود امام خمینی (ره) به کشور، همایش پیشگیری از آسیب های اجتماعی، برگزاری مسابقات ورزشی در رشته های مختلف، نشست تخصصی امر به معروف و نهی از منکر، از دیگر برنامه های فرهنگی اداره کل ورزش و جوانان در این ایام است.

وی با بیان این که مسابقات مختلف ورزشی در این ایام برگزار می شود، افزود: با هماهنگی هیأت ورزش های همگانی مسابقات مختلفی نیز ویژه کارمندان برگزار می شود و بطوریکه مسابقات سراسری کارکنان دولت در ۱۱ رشته ورزشی به عنوان یکی از مهمترین مسابقات قرار است به میزبانی همدان برگزار شود.

منعم با اشاره به این که دو پروژه ورزشی نیز در این ایام افتتاح می شود، گفت: یکی از این پروژه ها سالن ورزشی زاغه شهرستان بهار است که یک پروژه استانی به شمار می آید و متراژ آن ۹۷۵ متر مربع است.

وی ادامه داد: سالن سرپوشیده تنیس دیگر پروژه ای است که در دهه فجر امسال به بهره برداری می رسد. این پروژه از پروژه های ماده ۲۷ است و با سرمایه گذاری بخش خصوصی و در زمینی به مساحت ۹۲۲ متر مربع احداث شده است.

مدیرکل ورزش و جوانان همدان با بیان اینکه در حال حاضر ۲۶ درصد از جمعیت این استان فعالیت مستمر ورزشی دارند گفت: فعالیت همدانی ها در ورزش بر اساس آمار موجود نسبت به سال گذشته سه درصد افزایش داشته است.

منعم ادامه داد: هم اکنون سرانه ورزشی به نسبت جمعیت استان همدان ۷۱ صدم مترمربع است که به نسبت سال های گذشته نزدیک به ۱۰ درصد افزایش داشته است.

وی در ادامه با اشاره به موفقیت های ورزش استان همدان در سال جاری گفت: از ابتدای امسال تاکنون ۸۴ عنوان فراملی در رقابت های آسیایی، جهانی و تورنمنت های بین المللی کسب کردیم که نسبت به سال های گذشته بی نظیر بوده است.

منعم اضافه کرد: این تعداد مدال کسب شده در قالب ۲۲ رشته ورزشی به دست آمده است.

وی خاطرنشان کرد: همچنین در این مدت ۶۰۰ عنوان انفرادی و ۶۲ مقام تیمی را در مسابقات مختلف کشوری کسب کرده ایم.

مدیرکل ورزش و جوانان همدان یادآور شد: از ابتدای سال جاری تاکنون ۱۳۲ رویداد کشوری را میزبانی کرده ایم ضمن اینکه در ۱۸ رشته ورزشی صاحب کرسی های مسئولیت در فدراسیون ها هستیم.

منعم با اشاره به اینکه ۳۴ ملی پوش همدانی شانس حضور در بازی های آسیایی ۲۰۱۸ را دارند، گفت: این تعداد ورزشکار در ۱۵ رشته ورزشی فعالیت دارند.

معاونت ورزشی اداره کل ورزش و جوانان استان همدان نیز در ادامه از انجام ۶۰۰ برنامه متنوع در دهه فجر خبر داد .

علی ضمیری کامل گفت: برگزاری المپیاد ورزش های همگانی یکی از مهمترین برنامه های پیش رو است که با هدف همگانی شدن ورزش و عمومیت آن بین مردم در ۱۰ رشته متنوع بهمن ماه اجرایی خواهد شد .

وی در ادامه گفت:همایش های پیاده روی و کوهنوردی خانوادگی از دیگر برنامه های مقرر شده برا دهه فجر است که در روزهای جمعه با توجه به شرایط آب و هوایی و مساعد بودن آن برگزار خواهد شد .

ضمیری کامل با اشاره به برگزاری مسابقات کارکنان دولت کشور در همدان خاطر نشان کرد این مسابقات در ۱۱ رشته ورزشی در دو قسمت آقایان و بانوان با حضور ۳۲ تیم که اعلام آمادگی نموده اند برگزار خواهد شد و افتتاحیه رسمی مسابقات ۲۴ بهمن ماهدخواهد بود .

معاونت ورزشی اداره کل ورزش و جوانان در پایان از برگزاری کارگاه آموزشی مربیان و مدیران باشگاه ها در دانشگاه آزاد همدان خبر داد.

خبر

دوره مربیگری کشتی کشور در اسدآباد همدان برگزار شد

دوره کارآموزی مربیگری کشتی آزاد و فرهنگی با حضور نمایندگان استان های مختلف کشور به میزبانی شهرستان اسدآباد از توابع استان همدان برگزار شد.

سخنگوی هیأت کشتی همدان در گفت وگو با ایرنا اظهار کرد: این دوره زیر نظر فدراسیون کشتی کشور به مدت ۲ روز و با شرکت یکصد تن در سالن چندمنظوره کارگران اسدآباد برگزار شد.

محمد حسامی اضافه کرد: در دوره مربیگری کشتی آزاد ٦٦ تن از استان های خراسان رضوی، آذربایجان غربی، کردستان، کرمانشاه و همدان و در دوره مربیگری کشتی فرنگی ۳۸ تن از استان های کردستان، خوزستان و همدان شرکت کردند.

وی ادامه داد: عباس حاج کناری به عنوان مدرس کلاس کشتی آزاد، جمشید خیرآبادی به عنوان مدرس کلاس کشتی فرنگی و حسن یاری نیا به عنوان نماینده فدراسیون در این کلاس حضور داشتند.

حسامی با بیان اینکه در پایان این دوره از شرکت کنندگان آزمون مربیگری گرفته شد، افزود: قرار است به نفراتی که در آزمون تئوری و عملی این دوره نمره قبولی کسب کنند، گواهینامه مربیگری ملی کشتی اعطا شود.

بزرگترین سالن تنیس همدان آماده بهره برداری شد

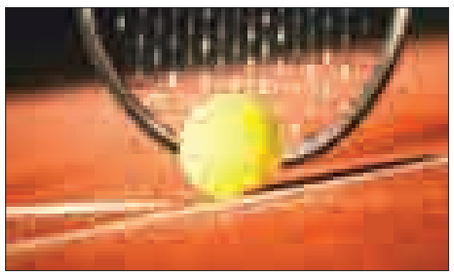

بزرگترین سالن اختصاصی و سرپوشیده تنیس استان همدان ساخته شده و آماده بهره برداری در دهه مبارک فجر امسال است.

رئیس هیأت تنیس همدان گفت: عملیات ساخت این مجموعه اختصاصی تابستان امسال با سرمایه گذاری بخش خصوصی آغاز شده و هم اکنون آماده بهره برداری است.

عادل برقعی در گفت و گو با ایرنا اظهار کرد: تاکنون بیش از ٦ میلیارد ریال برای ساخت این طرح بزرگ ورزشی هزینه شده و امیدواریم الگویی برای ترغیب سایر سرمایه گذاران بخش خصوصی برای فعالیت در حوزه ورزش شود.

رئیس هیأت تنیس همدان خاطرنشان کرد: این مجموعه سرپوشیده تنیس در زمینی به مساحت یک هزار متر مربع ساخته شده که ۱۳۰ متر فضای آن اداری و ۸۰۰ متر تالار تنیس است.

برقعی گفت: احداث این مجموع نمونه موفق از جذب و حمایت سرمایه گذار بخش خصوصی در استان است که می تواند باعث رشد و توسعه سریعتر اماکن ورزشی شود.

وی افزود: با راه اندازی این سالن بزرگ ، از این پس ورزشکاران تنیس برای فعالیت در طول سال مشکلی ندارند ضمن اینکه می توانیم میزبان رقابت های مهم ملی باشیم.

خبر

فرصت طلایی سه کشتی گیر همدانی در جام بین المللی تختی

فدراسیون کشتی اسامی آزادکاران کشورمان در سی و هشتمین دوره رقابت های بین المللی کشتی آزاد جام تختی اعلام کرد که بر اساس آن همدان با سه سهمیه در این دوره از مسابقات شرکت می کند.

به گزارش ایرنا، در حالیکه همدان سال گذشته تنها یک نماینده در رقابت های بین المللی جام تختی داشت، امسال با برنامه ریزی مطلوب هیأت کشتی و تلاش مربیان و کشتی گیران توانست سه سهمیه حضور در این تورنمنت مهم بین المللی که در تقویم فدراسیون جهانی قرار دارد، شرکت کند.

سال گذشته دانیال شریعتی در وزن ۹۷ کیلوگرم تنها نماینده کشتی همدان در جام بین المللی تختی بود و حالا علاوه بر حضور این کشتی گیر در جام سی و هشتم، جمال میرزایی در وزن ۹۲ کیلوگرم و علیرضا کریمی در وزن ۸٦ کیلوگرم نیز در این مسابقات به عنوان نماینده استان همدان حضور می یابند.

همدان در سال های گذشته همواره در رقابت های معتبر جام تختی موفق نبوده است و امسال امید به کسب مدال در این مسابقات دارند.

در بین کشتی گیران همدانی حاضر در جام سی و هشتم، جمال میرزایی به مراتب باتجربه تر از مابقی همدانی ها است ضمن اینکه به تازگی توانست در مسابقات اوپن کشور عنوان قهرمانی را کسب کند. حضور وی در یک وزن پایین تر نیز باعث شده تا با شرایط بهتری بتواند در مسابقات اوپن کشور به مقام نخست برسد و حال این فرصت طلایی برای او به دست آمده تا با کسب عنوان در جام تختی بتواند پس از سال ها بازهم به دوبنده تیم ملی نزدیک شود.

میرزایی در سال های گذشته نتوانست حضوری پرفروغ در رقابت های کشتی داشته باشد و او نیز همانند میثم مصطفی جوکار رفته رفته از اوج فاصله گرفت.

حالا این کشتی گیر همدانی که سابقه مدال های طلا در رقابت های قهرمانی آسیا و بازی های آسیایی را در ترکیب تیم ملی دارد، بازهم درصدد بازگشت به دوران اوج خود است.

علیرضا کریمی دیگر کشتی گیر همدانی نیز در عین جوانی توانسته مسیر خوبی را در رسیدن به سکوهای قهرمانی در پیش بگیرد.

وی با وجود اینکه جزو کشتی گیران مطرح کشوری نیست اما از جسارت و جنگندگی خوبی برخوردار است و حالا این فرصت مناسب را به دست آورده تا در آوردگاه جام تختی و در حضور بزرگان کشتی جهان سرشاخ شود.

دانیال شریعتی دیگر نماینده همدان در جام تختی نیز عضو تیم ملی جوانان است و در ماه های اخیر دچار افت بدنی شده و حتی در عملکردش نیز تاثیر منفی گذاشته است.

شریعتی اگر می خواهد همچون گذشته دوبنده اصلی تیم ملی جوانان و سپس رده های بالاتر سنی را به دست آورد باید نسبت به کسب نتایج لازم در رقابت های آتی بیشتر تلاش کند.

این کشتی گیر سنگین وزن مدتی از دوران اوج خود فاصله گرفته اما اکنون تمرین منظم و با برنامه ای را در پیش دارد تا بتواند در جام بین المللی تختی که از اهمیت خاصی نزد مربیان تیم های ملی برخوردار است، عملکرد مورد قبولی را ارایه دهد.

رقابت های بین المللی کشتی آزاد جام تختی روزهای ۱۹ و ۲۰ بهمن ماه در سالن شهید پورشریفی تبریز برگزار می شود.

آگهی موضوع ماده ۳ قانون و ماده ۱۳ آیین‌نامه قانون تعیین تکلیف وضعیت ثبتی اراضی و ساختمان‌های فاقد سند رسمی

برابر رأی شماره ۱۳۹۶۶۰۳۲۶۰۰۹۰۰۰۵۰۶ مورخه ۹۶/۰۸/۰۹ هیأت موضوع قانون تعیین تکلیف وضعیت ثبتی اراضی و ساختمان‌های فاقد سند رسمی مستقر در واحد ثبتی شهرستان فامنین تصرفات مالکانه و بلامعارض آقای ابوالفضل خلیلی فرزند علی به شماره شناسنامه ۶۹۳ به شماره ملی ۵۰۲۹۹۳۹۰۶۷ در ۲ دانگ مشاع از ششدانگ یک باب خانه به مساحت یکصدونودودو مترمربع و چهل‌ودو صدم مترمربع قسمتی از پلاک ۱۰۴ اصلی واقع در بخش ۵ همدان اراضی فامنین خریداری از آقای کرمعلی خلیلی محرز گردیده است.

لذا به منظور اطلاع عموم مراتب در دو نوبت به فاصله ۱۵ روز آگهی می‌شود، در صورتی که اشخاص نسبت به صدور سند مالکیت متقاضی اعتراضی داشته باشند می‌توانند از تاریخ انتشار اولین آگهی به مدت دو ماه اعتراض خود را به اداره ثبت اسناد و املاک شهرستان فامنین تسلیم و پس از اخذ رسید، ظرف مدت یک ماه از تاریخ تسلیم اعتراض، دادخواست خود را به مراجع قضایی تقدیم نمایند. بدیهی است در صورت انقضای مدت مذکور و عدم وصول اعتراض طبق مقررات سند مالکیت صادر خواهد شد. (م الف ۴۱۳)

تاریخ انتشار نوبت اول: ۹۶/۱۰/۲۴
تاریخ انتشار نوبت دوم: ۹۶/۱۱/۰۹
رضا بیات– رئیس اداره ثبت اسناد و املاک شهرستان فامنین

آگهی موضوع ماده ۳ قانون و ماده ۱۳ آیین‌نامه قانون تعیین تکلیف وضعیت ثبتی اراضی و ساختمان‌های فاقد سند رسمی

برابر رأی شماره ۱۳۹۶۶۰۳۲۶۰۰۹۰۰۰۵۰۷ مورخه ۹۶/۰۸/۰۹ هیأت موضوع قانون تعیین تکلیف وضعیت ثبتی اراضی و ساختمان‌های فاقد سند رسمی مستقر در واحد ثبتی شهرستان فامنین تصرفات مالکانه و بلامعارض آقای علی خلیلی فرزند حسین به شماره شناسنامه ۲۴۶۱ به شماره ملی ۵۰۲۹۴۱۵۰۶۸ در ۲ دانگ مشاع از ششدانگ یک باب خانه به مساحت یکصدونودودو مترمربع و چهل‌ودو صدم مترمربع قسمتی از پلاک ۱۰۴ اصلی واقع در بخش ۵ همدان اراضی فامنین خریداری از آقای کرمعلی خلیلی محرز گردیده است.

لذا به منظور اطلاع عموم مراتب در دو نوبت به فاصله ۱۵ روز آگهی می‌شود، در صورتی که اشخاص نسبت به صدور سند مالکیت متقاضی اعتراضی داشته باشند می‌توانند از تاریخ انتشار اولین آگهی به مدت دو ماه اعتراض خود را به اداره ثبت اسناد و املاک شهرستان فامنین تسلیم و پس از اخذ رسید، ظرف مدت یک ماه از تاریخ تسلیم اعتراض، دادخواست خود را به مراجع قضایی تقدیم نمایند. بدیهی است در صورت انقضای مدت مذکور و عدم وصول اعتراض طبق مقررات سند مالکیت صادر خواهد شد. (م الف ۴۱۴)

تاریخ انتشار نوبت اول: ۹۶/۱۰/۲۴
تاریخ انتشار نوبت دوم: ۹۶/۱۱/۰۹
رضا بیات– رئیس اداره ثبت اسناد و املاک شهرستان فامنین

فرارسیدن ایام غم بار فاطمیه و سالروز شهادت حضرت فاطمه زهرا (س) بی بی دو عالم، پاره تن پیامبر (ص) و اسوه زنان عالم بر عموم مسلمین جهان تسلیت باد

روابط عمومی شرکت توزیع نیروی برق استان همدان

مفقودی

کارت دانشجویی فاطمه احمدی فرزند ابراهیم به شماره ملی ۳۸۶۱۰۰۷۸۸۶ رشته فیزیک دانشگاه بوعلی‌سینا به شماره دانشجویی ۹۵۱۲۱۱۹۰۰۲ مفقود گردیده و از درجه اعتبار ساقط می‌باشد.

مفقودی

بیمه‌نامه نوین خودرو کیا موهاوی ۴۶۰۰ شماره بیمه‌نامه ۹۵/۳/۳۳۵۴/۳۳۵۴/۳۰۰۱۷۴۲ به شماره پلاک ایران ۵۵-۸۶۸ن۹۶ شماره موتور G۸BA۹U۰۱۷۰۰۵ شماره شاسی KNAKN۸۱۲DA۵۰۵۱۶۵۱ مفقود گردیده و از درجه اعتبار ساقط می‌باشد.

آگهی مجمع عمومی عادی و مجمع عمومی فوق العاده و انتخاب هیئت مدیره شرکت حمل و نقل بار پیک راه همدان(۲۹۳۸)

بدینوسیله به اطلاع کلیه سهامداران می‌رساند جهت شرکت در مجمع عمومی که در ساعت ۱۰ صبح روز شنبه ۹۶/۱۱/۲۱ در محل شرکت به آدرس همدان– پلیس راه همدان تهران پایانه حمل و نقل کالا (دفتر شرکت) تشکیل می گردد ، حضور بهم رسانند.

دستور جلسه:

۱- نقل و انتقال سهام
۲- انتخاب هیئت مدیره
۳- انتخاب بازرس
۴- انتخاب روزنامه

شرکت پیک راه همدان

آگهی شناسایی سرمایه گذار (نوبت دوم)

اداره کل ورزش و جوانان استان همدان در راستای اجرای ماده ۲۷ قانون الحاق برخی از مواد به قانون تنظیم بخشی از مقررات مالی دولت (۲) در نظر دارد پروژه های خود را به شرح ذیل به روش ساخت، تکمیل، بهره برداری و انتقال(BOT) به سرمایه گذار بخش خصوصی واگذار نماید. لذا از سرمایه گذاران داخلی دعوت می گردد جهت معرفی خود، ارائه مدارک و اعلام آمادگی از تاریخ درج آگهی تا آخر وقت اداری دوشنبه مورخ ۹۶/۱۱/۲۳ به آدرس: همدان – چهار راه پاستور – خیابان ورزش – جنب استادیوم قدس – اداره کل ورزش و جوانان استان – دفتر فنی مراجعه نمایند.(م.الف ۴۸۶۲)

ردیف	عنوان پروژه	شهرستان	درصد پیشرفت فیزیکی
۱	احداث سالن ورزشی مهاجران	بهار	%۲۵
۲	احداث سالن ورزشی روستای ارزانفود	همدان	%۱۵
۳	احداث سالن چند منظوره روستایی چنار سفلی	اسدآباد	%۵
۴	احداث سالن ورزش باستانی مریانج	همدان	%۱۲
۵	احداث سالن ورزشی چند منظوره ۱۵۰۰ نفره فامنین	فامنین	%۱۵
۶	احداث سالن چند منظوره روستایی شورین	همدان	%۴۲
۷	احداث سالن چند منظوره روستایی لامیان	تویسرکان	%۵۵
۸	احداث سالن چند منظوره روستایی کوهین	کبودراهنگ	%۶۰
۹	احداث سالن چند منظوره روستایی ینگی کند	ملایر	%۸۰
۱۰	احداث سالن چند منظوره روستایی توچغاز	ملایر	%۵۵
۱۱	احداث رختکن زمین ورزشی چمن رزن	رزن	%۰
۱۲	احداث مجموعه ورزشی بانوان شهرستان همدان	همدان	%۸۰
۱۳	احداث سالن باستانی نهاوند	نهاوند	%۵۳
۱۴	احداث سالن چند منظوره دره مراد بیک	همدان	%۴۸
۱۵	احداث سالن چند منظوره روستایی حسین آباد شاملو	ملایر	%۷۰
۱۶	تکمیل سالن ورزشی روستای قلعه قباد	نهاوند	%۸۵
۱۷	احداث مجموعه ورزشی بانوان شهرستان بهار	بهار	%۶۰
۱۸	تکمیل مجموعه ورزشی بانوان شهرستان اسدآباد	اسدآباد	%۶۸
۱۹	احداث سالن چند منظوره روستای بابا قاسم	نهاوند	%۱۸
۲۰	استخر سرپوشیده قهاوند	همدان	%۵
۲۱	تکمیل سالن ورزشی کهکدان	ملایر	%۸۹
۲۲	احداث مجموعه ورزشی بانوان شهرستان کبودراهنگ	کبودراهنگ	%۷۲

اداره کل ورزش و جوانان استان همدان

روزنامه اجتماعی، سیاسی، فرهنگی، اقتصادی

The Message Of Madestan's History & Civilization & Culture

روزنامه همدان پیام

www.HamedanPayam.com

پیام تاریخ، تمدن و فرهنگ مادستان

روزنامه صبح استان
صاحب امتیاز و مدیر مسئول: نصرت ا... طاقتی احسن
سردبیر: یدا... طاقتی احسن
مدیراجرائی:سیده ثریا جلالی
نشانی: همدان، ابتدای خیابان مهدیه، روبروی دبیرستان شریعتی ساختمان پیام
صندوق پستی: ۶۶۶ - ۶۵۱۵۵
تلفن:۳۸۲۶۴۴۳۳ (ویژه) نمابر: ۳۸۲۷۹۰۱۳
سردبیر: ۰۹۱۸۳۱۵۱۴۳۷ آگهی: ۳۸۲۶۴۴۳۳
لیتوگرافی و چاپ: پیام رسانه (۳۸۲۷۴۰۸۲ - ۰۸۱)

پایگاه اینترنتی.....www.Hamedanpayam.com
ارتباط با روزنامه.....۱۰۰۰۶۰۶۶
ارتباط با روزنامه.....info@Hamedanpayam.com
Hamedanpeyam@yahoo.com
ارتباط با مدیرمسئول.....modir@Hamedanpayam.com
ارتباط با سردبیر.....sardabir@Hamedanpayam.com
سرویس آگهی.....agahi@hamedanpayam.com
سرویس اشتراک.....eshterak@hamedanpayam.com
چاپخانه پیام رسانه.....litohoma@yahoo.com

چهارشنبه ● ۱۱ بهمن ماه ۱۳۹۶ ● ۱۳ جمادی‌الاول ۱۴۳۹ ● ۳۱ ژانویه ۲۰۱۸ ● شماره ۳۱۲۳

اوقات شرعی

اذان صبح	۰۵:۵۱
طلوع خورشید	۰۷:۱۶
اذان ظهر	۱۲:۲۹
غروب خورشید	۱۷:۴۲
اذان مغرب	۱۸:۰۲
نیمه شب شرعی	۲۳:۴۵

» منبع: موسسه ژئوفیزیک تهران

آب و هوا

پیش‌بینی وضع هوا:
صاف تا کمی ابری - وزش باد

شهرستان	همدان	ملایر	تویسرکان	نهاوند	کبودراهنگ	زرین	فامنین	قهاوند	اسدآباد	بهار	گل‌تپه
▲	-۶	-۳	-۳	-۲	-۵	-۷	-۶	-۶	-۴	-۵	-۸
▼	-۱۶	-۹	-۸	-۸	-۱۴	-۱۶	-۱۶	-۱۶	-۱۱	-۱۶	-۱۴
	۸۵	۷۵	۸۵	۷۵	۸۵	۷۵	۷۵	۸۰	۷۵	۸۰	۸۵

حدیث:
رسول اکرم(ص):
بهترین مردان امت من کسانی هستند که نسبت به خانواده خود خشن نباشند،اهانت نکنند،دلسوزشان باشند و به‌آنان ظلم نکنند.
مکارم الاخلاق، ص ۲۱۶؛ دانش‌نامه قرآن و حدیث، ج ۴، ص ۱۱۶

دوبیتی باباطاهر

خوش آن‌ساعت که دیدار ته وینم — کمندعنبرین تار ته وینم
نوینه خرمی هرگز دل مو — مگر آن دم که رخسار ته وینم

تـــازه‌ها

ارتقاء سلامت زنان با "تلفن همراه"

نقش مفید و مؤثر تلفن‌های همراه هوشمند به‌عنوان رسانه‌هایی برای ارتقاء سلامت زنان ایرانی در پژوهشی توسط محققین ایرانی مورد بررسی قرار گرفت.به گزارش ایسنا، سازمان جهانی بهداشت بر اهمیت ارتقاء سلامت و سبک زندگی سالم، خلق محیط حمایت‌کننده برای سلامت، جهت‌دهی مجدد خدمات بهداشتی و تعیین سیاست‌های بهداشت عمومی تأکید کرده است. تأمین و ارتقاء سلامت در دو مقوله جداگانه و کاملاً مرتبط با هم با عنوان شیوه زندگی سالم و مراقبت از بیماریها در نظر گرفته می‌شوند.مهمترین مسئله‌ای که سلامت جسمی زنان ایرانی را تهدید می‌کند مجموعه‌ای شامل تغذیه نامناسب، کم‌تحرکی و چاقی است که به بیماری‌های قلبی ـ عروقی و سندروم متابولیک منجر می‌شوند.

ساعت بیولوژیکی بدن عامل مهمی در مبارزه با نوعی هپاتیت حاد است

دانشمندان فرانسوی می‌گویند که ساعت بیولوژیکی بدن انسان عامل مهمی در مبارزه با بیماری‌های التهابی مانند هپاتیت فولمینانت است.به گزارش ایسنا ، این تحقیق توسط دانشمندان موسسه ملی بهداشت و تحقیقات پزشکی"(Inserm)، موسسه "پاستور لیل" و دانشگاه "لیل" در شمال فرانسه انجام شده است.
دانشمندان از طریق آزمایش بر روی سلول‌های انسان و موش دریافتند که اثر ضدالتهابی پروتئین ساعت زیستی موجب کاهش علائم بیماری هپاتیت فولمینانت می‌شود.
هپاتیت فولمینانت بیماری جدی است که هیچ درمان موثری جز پیوند کبد در عرض ۲۴ ساعت پس از شروع علائم آن ندارد.

مهر تائید شرکت چینی بر نانورنگ‌های ایرانی

یک شرکت چینی فعال در حوزه تولید آسیاب‌های گلوله‌ای پس از صدور گواهی کیفیت، اقدام به سفارش و خرید نانو رنگ‌های ایرانی کرده است.به گزارش ایرنا، یکی از شرکت‌های دانش‌بنیان فعال در زمینه تولید انواع پوشش‌های پودری الکترواستاتیک توانسته با بهره‌گیری از قابلیت نانو ذرات خواص این نوع پوشش‌ها را ارتقاء دهد. این شرکت نانو رنگ‌هایی را با خواص ضد میکروبی و ضد خوردگی تولید و روانه بازار کرده است.
مهدی رحمانی، مجری طرح از صادرات این محصول به کشور چین خبر داد و گفت: در نمایشگاه فناوری نانو که در خردادماه سال جاری در شهر شانگهای چین برگزار شد، مذاکراتی برای صادرات این محصولات با یکی از شرکت‌های چین انجام شد که در نهایت دو نوع از محصولات نانوی تولیدی خود را به عنوان نمونه برای این شرکت ارسال کردیم.

جارو برقی دود و مه در لهستان نصب می شود

قرار است برجی با قابلیت پاکسازی دود و مه در لهستان نصب شود. این برج می تواند ۷۰ درصد ذرات با قطر کمتر از ۱۰ میکرومتر را جذب کند و از بین ببرد.
به گزارش مهر، «برجپاکسازی دود و مه » (Smog Free Tower)نخستین بار در در شهرهای روتردام و آمستردام نصب شد. پس از آن در ۲۰۱۶ برای پاکسازی هوا در شهر پکن نصب شد. اکنون نیز قرار است در پارکی در لهستان نصب شود.
این سازه نخستین جاروبرقی دود و مه لقب گرفته و استودیو روزگارد آن را به عنوان یک دستگاه تصفیه هوای عظیم برای فضاهای عمومی ساخته است.این برج با ۷ متر ارتفاع و ۳.۵ متر عرض با انتشار یون‌های شارژ شده نوعی حباب هوای پاک می سازد.

گوشی جدید هواوی با دوربین ۴۰ مگاپیکسلی

شرکت هواوی در حال تولید گوشی هوشمند تازه ای است که پی ۲۰ نام دارد و در سه مدل پی ۲۰، پی ۲۰ پلاس و پی ۲۰ لایت به بازار خواهد آمد. به گزارش مهر، این گوشی که قبلا از آن با عنوان پی ۱۱ یاد می شد، احتمالا در اوایل بهار در دسترس علاقمندان قرار می گیرد.دوربین پشتی این گوشی دارای سه لنز بوده و دقت آن به ۴۰ مگاپیکسل می رسد. قابلیت زوم ۵ ایکس از جمله دیگر ویژگی های دوربین مذکور است. دوربین سلفی این گوشی هم ۲۴ مگاپیکسلی است.در این گوشی از پردازنده Kirin ۹۷۰ و وارد پردازش عصبی هوشمندی استفاده شده که باعث ارتقای هوش مصنوعی گوشی شده و این امر به تهیه عکس‌های بهتر نیز کمک می کند.

یادداشت

نوروز ظرفیتی برای دیده شدن

چیزی به آغاز فصل جدیدی از سفرهای گردشگران و مسافرانی که مقصد سفر آنها همدان باشد، باقی نمانده و اینکه همدان سعی دارد جزو قطب‌های گردشگری کشور محسوب شود، حداقل حالا با ۲ رویداد گردشگری ۲۰۱۸ جای هیچ شک و شبهه‌ای را ندارد. اینکه استان‌هایی چون اصفهان، تبریز، شیراز و اخیراً هم استان‌های جنوبی کشور سال‌هاست که با برنامه‌ریزی در تلاش هستند که بتوانند سیل گردشگران داخلی و خارجی را به سوی خود بکشند هم جای سؤال و تردیدی ندارد!
اما سؤال این است چرا با توجه به حجم بالای ظرفیت‌های گردشگری همدان، نتوانسته در معرفی خود به کشور و به تبع آن دنیا عملکرد رضایت‌بخشی داشته باشد.
کارشناسان حوزه گردشگری استان مهمترین چالش در این حوزه را نبود برنامه‌ریزی و جای خالی ایده‌پردازی‌های مبتنی بر نوگرایی می‌دانند.
همان چالش‌هایی که در بخش‌های مختلف گردشگری تأثیرات منفی خاص خود را دارد به عنوان مثال در خصوص هتل‌های استان، موضوعاتی از جمله پایین بودن کیفیت خدمات ارائه شده توسط هتل‌های صاحب‌نام شهر در مقابل هزینه‌های آنچنانی مطرح می‌شود.
این در حالی است که مسئولان سازمان میراث فرهنگی، صنایع دستی و گردشگری همدان معتقد است قیمت هتل‌ها در همدان در یک بازه متعادل قرار دارد و پرداخت هزینه هتل‌ها برای گردشگران خارجی و داخلی حتی پایین‌تر از سایر استان‌های کشور می‌باشد.
از سوی دیگر شاهد هستیم که سرمایه‌گذاری در بخش هتل‌ها یا نیمه‌کاره باقی می‌ماند و یا به دلیل حمایت نشدن از سوی دولت با چالش‌های جدی روبه‌رو می‌شود.
در حالی که می‌توان با الگو قرار دادن سایر استان‌ها برنامه‌های مدونی را در این خصوص اجرایی و به تصویب رساند.
قطع به یقین نوروز همدان میزبان مسافران زیادی خواهد بود. مسافرانی که هر یک می‌تواند سفیر مبلّغ گردشگری و پررنگ شدن چهره ۲۰۱۸ همدان باشند اما متأسفانه بر اساس آمارهای درِ گوشی که هر ساله پس از سفرهای نوروزی درباره مشکلات و چالش‌ها مطرح می‌شود، همواره تعداد گردشگرانی که از زیرساخت‌هایی از جمله اقامت، ارائه خدمات و... در سطح شهر گلایه‌مند باشند، آمار قابل توجهی را به خود اختصاص داده است.
ظاهر و سیمای شهر نیز همواره یکی از آن جمله موضوعاتی بوده که در خصوص برنامه‌ریزی‌های گردشگری نوروز دارای اهمیت خاص و ویژه‌ای است. بر این اساس انتظار می‌رود حال که همدان قرار است عنوان پایتخت گردشگری آسیا در سال ۲۰۱۸ را یدک‌کشی کند، مسئولان ظرفیت ممتاز و ویژه «نوروز» را با بی‌سلیقگی‌ها و هدر دادن زمان در جلسات روتین و با خروجی‌های تکراری از دست ندهند و با ایده‌های نو و تازه‌تری «نوروز» در همدان را به گردشگران معرفی کنند.

سینـما

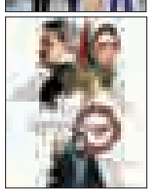

سینما

- قدس۱ .....عشقولانس
- قدس۲.....دخترعمو و پسرعمو

انیمیشن کلیله و دمنه

- فلسطین۱.....آینه بغل
- فلسطین۲.....سدمعبر – خالتور
- بهمن ملایر.....آینه بغل – فهرست مقدس
- اندیشه رزن .....خالتور

گزارش

مدیرکل ارشاد در تشریح برنامه‌های دهه فجر

در ۳ سال گذشته از ۴۵ نفر از مفاخر استان تکریم شد

» مهسا پاشائی

در نشست خبری روز گذشته، مدیرکل فرهنگ و ارشاد اسلامی استان همدان ضمن گرامیداشت ایام دهه فجر گفت: هدف از این نشست، اعلام برنامه‌های دهه فجر و اعلام برنامه‌هایی است که اجرا شده و یا در دست اجراست.
فاضل عبادی، اولویت این مجموعه را عدالت فرهنگی برشمرد و بیان کرد: در سال‌های گذشته برخی از برنامه‌ها فقط با محوریت پایتخت و مراکز استان‌ها بود.
وی با بیان اینکه این هدف در ۳ سطح پیگیری می‌شود، یاد آور شد: اول سطح جغرافیایی به صورتی که توزیع‌ها عادلانه در برنامه‌ها انجام شود به این شکل که برنامه‌های ملی و بین‌المللی در سطح مراکز استان‌ها و برنامه‌های استانی در سطح شهرستان‌ها برگزار شود. به عنوان مثال جشنواره موسیقی سنتی در ملایر و در دومین سطح به شکل موضوعی به صورتی که برای همه موضوع‌ها برنامه تعریف می‌شود و در نهایت در سطح سوم که گسترده مخاطبان است و باید برای همه سنین و مخاطبان برنامه داشته باشیم.
مدیرکل فرهنگ و ارشاد اسلامی با اشاره به اینکه هدف اجرای کارهای ماندگار و کم‌هزینه است، گفت: حوزه فرهنگ حوزه مظلومی است؛ چون از منابع مالی و امکانات محدود برخورداریم.
عبادی در ادامه خاطرنشان کرد: در اجری فعالیت‌های استانی جزو ۱۰ استان برتر کشور قرار داریم.طبق آمار منتشر شده سال ۹۵، تعداد عناوین کتاب‌های منتشر شده رتبه ۱۳ کشوری، همچنین در تعداد ناشران فعال و کتابخانه‌های عمومی رتبه ۱۰ و در کانون‌های فرهنگی و هنری رتبه ۱۵ را داریم.
در اجرای برنامه‌های بزرگداشت مفاخر و ظرفیت سینماها نیز تعداد اجرای موسیقی رتبه ۵ کشوری را داریم.
در ۳۲ استان کشور در بخش نمایش‌های تجسمی رتبه ٦ را از آن خود کرده‌ایم، ولی در تعداد تئاترهای برگزار شده رتبه ١٤ کشور را داریم.
وی افزود: نامگذاری‌های سالانه فرهنگی یکی از ابتکارات فرهنگی کشور در این دولت بوده است.
در ادامه مدیرکل فرهنگ و ارشاداسلامی با اشاره به نامگذاری سالجاری به عنوان سال عارف شهودی شهر باباطاهر است.
برنامه‌هایی در این زمینه داشتیم و این نام نمادو بهانه‌ای برای برگزاری فعالیت‌ها و تحرک‌بخشی به برنامه‌ها بوده است.
عبادی اضافه کرد: در ۳ سال گذشته از ٤٥ نفر از مفاخر استان تکریم شد در حالی که از ابتدای انقلاب تا ۳ سال پیش فقط از ۱۵ نفر پاسداشت شد که از جمله آن مراسم پاسداشت از بوعلی شیخ‌الرئیس بوعلی‌سینا و میرسیدعلی همدانی و باباطاهر و آقانجفی و... انجام شد.

در نشست خبری مدیرکل ارشاد سوالات خبرنگاران بی‌جواب ماند. این درحالی است که عملکردها در حوزه فرهنگ این روزها سوال برانگیز است

وی گفت: در حوزه قرآنی فعالیت‌ها را برای کودکان و نوجوانان فراهم کردیم. ما در ۱۷ استان مراکز علمی و فرهنگی و هنری داریم که در استان همدان در ۲ شهرستان همدان و اسدآباد مراکز داریم.
همچنین عبادی افزود: در حال حاضر ۳۵ هزار نفر در حوزه‌های مختلف استان در حال یادگیری هستند.
مدیرکل فرهنگ و ارشاد اسلامی بیان کرد: در ایام دهه فجر ۳٦۰ برنامه شاخص فرهنگی و هنری، سینمایی و مطبوعاتی طرح‌ریزی شده است. ۱۳ فیلم در ٤٦ نوبت کاری اکران می شود.
وی در ادامه افزود: جشنواره هنرهای تجسمی روز چهارشنبه شروع می‌شود و همایش هزاره باباطاهر نیز در ۹ اسفندماه با همکاری دانشگاه بوعلی‌سینا برگزار می‌شود. این همایش در طول یک هفته با موضوعیت‌های متفاوت در هر روز هفته برگزار می‌شود وروز چهارشنبه ۹ اسفندماه همایش هزاره باباطاهر برگزار شد.
در ادامه جلسه مسئول امور سینمای مؤسسه فرهنگی و تبلیغاتی «بهمن سبز» بیان کرد: حوزه هنری از سال ۹۲ تاکنون مسئولیت سینماداری را به زیرمجموعه خود، مؤسسه «بهمن سبز» سپرده است. این مؤسسه با داشتن ۱۲۰ سینما در ۱۹ استان کشور این مسئولیت را عهده‌دار شده است.
سعید شرفی گفت: خوشبختانه همدان هم با ۳ سینما و ۵ سالن و حدود هزار و ۲۰۰ صندلی، بعد از استان‌های تهران، فارس، اصفهان و خراسان رضوی پنجمین استان کشور در حوزه سینماداری است.
وی افزود: سانس‌های صبح سینماها با عنوان سیمرغ پروانه در اختیار دانش‌آموزان مدارس قرار دارد. شرفی در پایان گفت: پیش‌فروش اینترنتی گیشه به احتمال زیاد؟؟ از پنجشنبه وجود دارد و بهای بلیت جشنواره ۸ هزار تومان است و قیمت پیش‌فروش تا قبل از ۱۲ بهمن‌ماه ٦ هزار تومان می‌باشد.
اما از نکات جالب توجه در جلسه فوق شیوه پاسخگویی به سوالات خبرنگاران بود که شامل موضوعاتی از جمله نحوه برگزاری جشنواره تاتر کودک و نامگذاری سالهای فرهنگی بود.
در نشست خبری مدیرکل ارشاد سوالات خبرنگاران بی‌جواب ماند. این درحالی است که عملکردها در حوزه فرهنگ این روزها سوال برانگیز است
در این جلسه بیشتر سوالات چالشی خبرنگاران با توجیه کمبود وقت بی جواب باقی ماند.
این در حالیست که نشست های خبری اداره ارشاده در فواصل زمانی بلند مدت برگزار می شود و حجم سوالات خبرنگاران در این نشست‌ها هم گواه بر همین ادعا است.

پاسخ همایون شجریان به خواندن سرود تیم ملی برای جام‌جهانی

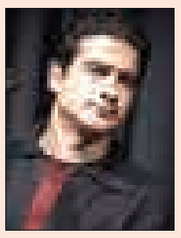

همایون شجریان درباره خبر خوانندگی‌اش در سرود تیم ملی فوتبال کشورمان، ابراز بی‌اطلاعی کرد.
به گزارش خبرآنلاین، همایون شجریان ضمن آرزوی موفقیت برای تیم ملی فوتبال کشورمان درباره خوانندگی در سرود تیم ملی فوتبال ایران، گفت: تا به امروز کسی در این مورد با من صحبت نکرده است و از اصل ماجرا بی‌خبر هستم.
چندی پیش در برخی رسانه‌ها اعلام شد، همایون شجریان به همراه ارکستر سمفونیک تهران و ارکستر ملی، سرود تیم ملی را برای جام جهانی روسیه می‌خواند که در ادامه این خبر توسط این خواننده نادرست اعلام شد.

عضو شورای اسلامی شهر همدان

جشنواره شهروند برگزیده به توسعه سرمایه اجتماعی کمک می‌کند

روز گذشته به مناسبت ١٤ مین سال انتشار روزنامه همدان پیام، عضو شورای اسلامی شهر همدان به اتفاق همراهان در دفتر روزنامه حضور یافتند.
حمید بادامی نجات در این دیدار از چگونگی انتخاب شهروند برتر سخن گفت و اظهار داشت: این جشنواره در راستای رویدادی که سال‌های پیش در پایان دوره دوم شورا آغاز شده بود، پس از گذشت ۱۰ سال برگزار می‌شود.
رئیس مرکز مطالعات و پژوهش های شورای اسلامی شهر همدان با تأکید بر اینکه سرمایه‌های انسانی بزرگ‌ترین سرمایه هر جامعه است، عنوان کرد: به منظور حفظ و توسعه سرمایه اجتماعی باید تقویت و تجلیل از شهروندان برگزیده را در شهر داشته باشیم.
وی شناسایی، معرفی و الگوسازی شهروندان برگزیده در سطح جامعه، بسترسازی برای ارتقای آموزش‌های شهروندی و همچنین تلاش برای تبدیل جشنواره به رویدادی فرهنگی- اجتماعی سالانه در سطح شهر را از مهمترین اهداف جشنواره برشمرد.
رئیس جشنواره «شهروندان برگزیده همدان» ادامه داد: تشویق شهروندان به تلاش برای تقویت شاخص‌های فرهنگ شهروندی، جلب توجه شهروندان بر شاخص شدن در یک حوزه پس از آشنایی و معرفی حوزه‌های مختلف و برگزاری سالانه جشنواره برای رشد و ارتقای سطح رفتار شهروندی در ابعاد مختلف از دیگر اهداف است.

فرهنگ

درخشش ملایری‌ها در جشنواره بین‌المللی تئاتر فجر

در سی و ششمین دوره جشنواره بین المللی تئاتر فجر هنرمندان ملایری خوش درخشیدند.
مراسم اختتامیه سی و ششمین دوره جشنواره بین‌المللی تئاتر فجر با حضور وزیر فرهنگ و ارشاد اسلامی و جمعی از اهالی تئاتر و هنرمندان در تالار وحدت تهران برگزار شد که هنرمندان ملایری در آن خوش درخشیدند.
به گزارش فارس، در حالی که حضور در جشنواره بین‌المللی تئاتر فجر سال‌هاست که به رویایی دست‌نیافتنی برای تئاتری‌های همدان مبدل شده است، اما سی و ششمین دوره این جشنواره بار دیگر همراه با درخشش هنرمندان شهرستان ملایر بود، به طوری که در مراسم اختتامیه این جشنواره و در بخش مسابقه تئاتر ایران(الف) آرش عباسی به عنوان بهترین کارگردان برای کارگردانی نمایش «آنا کارنینا» همچنین بهنام شرفی به عنوان بهترین بازیگر برای بازی در نمایش «آبی مایل به صورتی» معرفی شد.
این اتفاق در حالی رخ داد که مهدی حبیبی هنرمند موفق ملایری سال های اخیر تئاتر خیابانی کشور هم در این دوره به عنوان داور بخش خیابانی و محمد قاسمی سرپرست گروه نمایشی باران نیز با نمایش « آبی‌ترین آسمان زمین» در بخش نمایش های میهمان این دوره از جشنواره حضور داشتند.
لازم به ذکر است این هنرمندان برجسته که دارای اصالتی ملایری هستند چندسالی است که در سایه بی‌توجهی مدیران و مسئولان فرهنگی این شهر و استان همدان عطای کار در این استان را به لقای آن بخشیده و با مهاجرت به پایتخت به عنوان نمایندگان شهر تهران در این جشنواره شرکت داشته‌اند.

همراهی ۱۵ استان با هفتمین جشنواره بین‌المللی مد و لباس فجر

مدیر امور استان های کارگروه ساماندهی مد و لباس فجر از همراهی ۱۵ استان با هفتمین جشنواره بین‌المللی مد و لباس فجر خبر داد.
به گزارش ایرنا ، علی اصغر زیلایی با اشاره به روند برگزاری جشنواره های استانی هفتمین جشنواره بین المللی مد و لباس فجر اظهار داشت: تاکنون از میان ۱۵ استان حاضر در هفتمین جشنواره مد و لباس فجر، برخی از آنها به برپایی جشنواره های استانی اقدام کرده‌اند و برخی دیگر همزمان با برگزاری جشنواره در تهران خواهند بود.
وی با اشاره به سطح کیفی آثار جشنواره های استانی گفت: امسال با فعالیت چشمگیر و موثری از سوی کارگروه های استانی حوزه مد و لباس رو به رو بودیم و هر سال شاهد مشارکت بیشتر فعالان و طراحان هستیم.
زیلایی با اشاره به اینکه بنابر تصمیم های شورای سیاست گذاری جشنواره مد و لباس کشور، چند بخش جشنواره به صورت غیر متمرکز برگزار می شود اظهار داشت: امسال در هفتمین دوره جشنواره مد و لباس فجر، بخش اقوام و استانها به صورت مستقل در استان های تعیین شده برگزار خواهد شد.
وی ادامه داد: سال ۹۱ در کل کشور، چهار جشنواره مد و لباس به صورت غیر متمرکز برگزار شد که این تعداد در سال ۹۳ به ۸ جشنواره و در سال های ۹٤ و ۹۵ به ترتیب به ۱۹ و ۲۰ عدد رسید، امسال هم با توجه به برنامه ریزی های صورت گرفته، جشنواره استانی در ۱۵ استان کشور به طور همزمان با مرکز برگزار خواهد شد.
مدیر امور استان های کارگروه ساماندهی مد و لباس کشور تصریح کرد: ۷ استان کشور هم از ابتدای سال ۹٦، جشنواره مد و لباس برگزار کرده اند که این آمارها نشان می دهد ما یک سیر صعودی را طی کرده ایم.
وی ادامه داد: نمایشگاه ها و جشنواره های استانی حوزه مد و لباس دارای شماره و ترتیب استانی و کشوری است، گلستان، ایلام، مرکزی و خراسان جنوبی جزء استان های پیشرو در زمینه برگزاری جشنواره های استانی هستند.