پیام تاریخ، تمدن و فرهنگ ماندستان
|ISNN: 2322-4665|

روزنامه همدان پیام

www.HamedanPayam.com

یکشنبه ● ۳۱ خردادماه ۱۳۹۴ ● ۴ رمضان ۱۴۳۶ ● ۲۱ ژوئن ۲۰۱۵
سال یازدهم ● شماره ۲۳۸۰ ● ۱۲ صفحه روزنامه + نیازمندی‌ها ● ۵۰۰ تومان

ایران

تشکیل۲ معاونت جدید در دادگستری‌های کشور ص ۴

ورزش
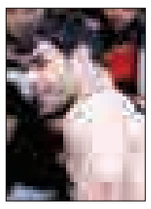
روزهای محرومیت ببرسیاه الوند ص ۱۱

اقتصاد
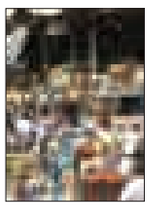
عملیات اجرایی میدان جدید بزودی آغاز می‌شود ص ۷

جامعه

رشد۲ برابری تقاضای تحصیل در ۱۰ سال ص ۹

خودرو رانندگان روزه‌خوار توقیف می‌شود ص ۸

بازار داغ حلیم و آش افطاری ص ۱۲

دختر ۱۹ ساله جان ۵ بیمار را نجات داد ص ۱۰

شرایط دشوار دولت از زبان قیاسی

ماشینی با موتور سوخته تحویل گرفتیم

ص ۲

معاون سیاسی استانداری از نتایج سفر هیأت اقتصادی به دوشنبه می‌گوید

تفاهم‌نامه علمی، فرهنگی و اقتصادی ارمغان سفر تاجیکستان

معاون سیاسی امنیتی استانداری همدان نتایج سفر به تاجیکستان را در چند حوزه عنوان کرد.محمدابراهیم الهی‌تبار در حوزه علمی به ملاقات هیأت اســتانی با رئیس آکادمی تاجیکستان و وزیر معارف این کشور اشاره و از مذاکراتی که در نهایت منجر به تبادل دانشجو و استاد و تأمین سهیمه بورسیه بین دو طرف خبر داد...

ص ۲

مدیر کل تبلیغات اسلامی استان در سخنرانی نماز جمعه اعلام کرد:

۱۸۰۰ مسجد محفل تبلیغ مسائل دینی در استان

ص ۹

۳ روز تا پایان مهلت استعفا باقی مانده

استعفاهای انتخاباتی اوج می‌گیرد

ص ۳

حوزه نخستین مرکز تحقیقاتی پزشکی ایران در غرب کشور / عکس: پوریا پاکپوه

یک روز در نخستین مرکز انستیتوپاستور ایران در شیرین‌سو

"اکنلو" به طبیعت و بالتازار می‌نازد

ص ۵

■ بازدید خبرنگاران از شمالی‌ترین شهر استان

ص ۱۰

یادداشت روز

«احساس تکلیف» فقط برای کاندیداتوری نیست

از امــروز تا پایــان مهلت اســتعفاهای انتخاباتی مدیــران و صاحب‌منصبان ۳ روز باقــی مانده اســت. فارغ از حواشــی داغ و رقابت‌های آشکار و پنهانی که با این استعفاها در فضای کشــور و استان شــکل می‌گیرد نکته‌ای که در مورد آن مطرح است تأثیر این استعفاهاست.در اینکه انتخابات در حوزه‌های مختلف سیاسی کشور همواره امری خطیر و استراتژیک بوده شکی نیست...

ص ۲

خبر از سفر

نماینده ولی فقیه در استان

سفر به تاجیکستان پربرکت بود

نماینــده ولی فقیه در اســتان و امام جمعه همدان ســفر هیأت اقتصــادی و فرهنگی به تاجیکســتان را پرخیر و برکت دانست.آیت‌ا... غیاث‌الدین طه محمدی که در این سفر هیأت اســتانی را همراهی می‌کرد سفر این هیات را مثبت ارزیابی کــرده و اظهار امیدواری کرد که این سفر و سفرهای اینچنینی مایه خیر و برکت برای استان و کشورمان باشد.وی در گفتگو با همدان‌پیام، هدف از این ســفر را زیارت تربت پاک و مقدس یکی از ...

ص ۳

در کمیسیون اقتصادی شورای شهر تأکید شد

همدان نیازمند شهرک اداری است

رئیس کمیسیون اقتصاد، ســرمایه‌گذاری و گردشگری شورای اسلامی شهر همدان بر ضرورت پیگیری و احداث شهرک اداری تأکید کرد.

به گزارش ایســنا محمد تبریــزی در کمیســیون اقتصاد، ســرمایه‌گذاری و گردشگری شورا با بیان این مطلب، اظهار کرد: احداث شــهرک اداری در همدان یک اقدام ضروری و بزرگی است که ماندگار بوده و فواید آن برای شهر همیشگی خواهد بود.وی با تأکید بر اینکه شهرداری باید برای احداث سایت اداری مکان‌هایی را جانمایی کند، اظهار کرد: ساخت و تکمیل سایت نیازمند حمایت، هماهنگی و همکاری گسترده دستگاه‌های اجرایی استان به‌ویژه مدیریت ارشد و وزارتخانه‌ها با شهرداری همدان اســت.وی اضافه کرد: با احداث سایت اداری علاوه بر اینکه بیشتر مشکلات ترافیکی و مسافرت‌های درون شهری کاهش می‌یابد مشــکل تردد مضاعف ارباب رجوع نیز حل می‌شود.تبریزی در ادامه به ساماندهی محوطه گنجنامه اشــاره کرد و افزود: ساماندهی این منطقه تاریخی و طبیعی باید با مدیریت و کارشناســی مناسب و دقت بالا صورت پذیرد.وی با اشاره به تدوین طرح جامع گردشگری همدان با محوریت گنجنامه گفت: عملیاتی شدن این طرح ضروری است و در این راســتا به بحث سرمایه‌گذاری هم باید بها داده شــود.وی با بیان اینکه همدان به عنوان پایتخت تاریخ و تمدن ایران‌زمین ظرفیت بالایی در بحث گردشگری دارد، افزود: در راســتای معرفی استان و شهر همدان نباید از ظرفیت تبلیغات و توان رسانه‌ها غافل شد؛ چراکه تبلیغات و اطلاع‌رسانی مهمترین ابزاری است که می‌تواند ما را در معرفی همدان کمک کند.وی اظهار کرد: مدیریت شهری می‌تواند با استفاده از شبکه‌های اجتماعی مجاز در امر تبلیغات وارد شده و واحدی را به عنوان اخبار مرتبط به این حوزه داشته باشد.

سخنگو و رئیس کمیسیون خدمات شهری شورای اسلامی شــهر همدان نیز با بیان اینکه مجموعه تفریحی تله‌کابین و گنجنامه از شاخصه‌های شهر همدان است، گفت: مقرر شده بود مدیریت تله‌کابین به انتقال دست‌فروشان، در ساماندهی آنها کمک کند که متأسفانه این امر تنها در ایام تعطیلات نوروز انجام گرفت و پس از آن اجرایی نشد.

کامران گردان هم احداث سایت اداری در همدان را ضروری دانست و افزود: متأســفانه مجتمع‌های اداری و پزشکی در نقاطی از شهر ایجاد شده‌اند که به علت نبود پارکینگ گره‌های ترافیکی را در معابر ایجاد کرده‌اند، بر این اســاس نیاز است. شهرداری احداث شهرک اداری را پیگیری کند.

اطلاعیه

قابل توجه مودیان محترم مالیاتی

آیا می‌دانید

در خردادماه سال جاری می‌توانید اظهارنامه مالیاتی خود را به صورت

الکترونیکی از طریق سامانه

WWW.TAX.GOV.IR

ارائه نمایید؟

روابط عمومی اداره کل امور مالیاتی استان همدان

تبریک و تهنیت

سردار سرتیپ دوم پاسدار

حاج مهدی فرجی

فرمانده محترم تیپ ۳۲ انصارالحسین(ع)

اعطای درجه سرتیپ دومی

به جنابعالی که نشان از لیاقت و شایستگی حضرتعالی در دوران دفاع مقدس دارد را صمیمانه تبریک و تهنیت عرض نموده امید است در سایه الطاف الهی پیروز و سربلند باشید

شرکت شیشه همدان

آگهی مناقصه عمومی

شماره: ۹۳/۴۱۴

دانشگاه علوم پزشکی و خدمات بهداشتی و درمانی استان همدان

در نظر دارد نسبت به واگذاری امور خدماتی بیمارستان ولیعصر(عج) شهرستان رزن به صورت حجم کار (مترمربع) به میزان ۸۰۰۰ مترمربع ماهیانه (بدون مواد) از طریق مناقصه عمومی به پیمانکاران واجدالشرایط، اقدام نماید.

بدین منظور از کلیه شرکت‌هایی که دارای تأیید صلاحیت از سازمان کار و امور اجتماعی و نیز دارای تجربه و سوابق کافی و مفید در امور مربوطه می‌باشند و تمایل به همکاری دارند دعوت می شود از تاریخ ۹۴/۰۳/۳۱ لغایت ۹۴/۰۴/۰۹ جهت دریافت اسناد شرکت در مناقصه به آدرس، همدان، چهارراه شریعتی، ابتدای بلوار آیت‌ا... کاشانی، ساختمان شماره ۳ دانشگاه، طبقه اول دبیرخانه مزایدات و مناقصات مراجعه و یا جهت کسب اطلاعات بیشتر با شماره تلفن ۳۲۵۲۹۷۱۰-۰۸۱ تماس حاصل فرمائید مهلت ارائه تحویل پاکت‌های لاک و مهر شده (الف، ب، ج) از ۹۴/۰۴/۱۰ تا ساعت ۱۴ روز یکشنبه ۹۴/۰۴/۲۱ بوده و به پیشنهادات واصله پس از تاریخ و ساعت فوق ترتیب اثر داده نخواهد شد.

بازگشایی پاکات رأس ساعت ۹ صبح روز دوشنبه مورخه ۹۴/۰۴/۲۲ انجام خواهد شد.

شرکت کنندگان در مناقصه باید جهت دریافت اسناد مبلغ ۳۰۰,۰۰۰ ریال به شماره حساب ۲۱۳۸۰۶۵۶۸۴۰۰۷ بانک رفاه شعبه شریعتی واریز نمایند.

مدت قرارداد یکسال شمسی می‌باشد.

مبلغ تضمین شرکت در مناقصه ۱۵/۰۰۰/۰۰۰ ریال می‌باشد.

دبیرخانه مزایدات و مناقصات دانشگاه علوم پزشکی استان همدان

پیام تاریخ، تمدن و فرهنگ مادستان
The Message Of Madestan's History & Civilization & Culture
روزنامه همدان پیام
۲
یکشنبه ● ۳۱ خردادماه ۱۳۹۴ ● شماره ۲۳۸۰
خبر
khabar@hamedanpayam.com

گزارش بنیاد شهید در یک قدمی صحن علنی

رئیس هیأت تحقیق و تفحص از بنیاد شهید و امور ایثارگران با بیان اینکه بررسی گزارش تحقیق و تفحص از بنیاد شهید این هفته در دستور کار کمیسیون اجتماعی قرار دارد، گفت: تلاش خواهیم کرد تا در هفته جاری گزارش مذکور را در صحن علنی قرائت کنیم.
امیر خجسته در گفت‌وگو با خانه ملت، درباره آخرین وضعیت پرونده تحقیق و تفحص از بنیاد شهید، افزود: هیأت تحقیق وتفحص جمع‌بندی کامل خود را انجام داده و نتیجه را در ۵۰۰ صفحه گزارش و بیش از ۳۰ هزار سند تهیه کرده است.نماینده مردم همدان و فامنین در مجلس با بیان اینکه گزارش تحقیق و تفحص از بنیاد شهید اواخر سال ۹۳ به کمیسیون اجتماعی مجلس ارسال شد، ادامه داد: کمیسیون اجتماعی بر اساس آیین‌نامه داخلی مجلس یک ماه فرصت داشت تا این گزارش را بررسی و به هیأت تحقیق و تفحص تحویل دهد اما با گذشت ۳ الی ٤ ماه از ارائه این گزارش به کمیسیون اجتماعی هنوز بررسی آن در بلاتکلیفی قرار دارد.امیر خجسته تصریح کرد: البته ناگفته نماند که یکی از نشست‌های کمیسیون اجتماعی به موضوع بررسی تحقیق و تفحص از بنیاد شهید اختصاص پیدا کرد که هیچ نتیجه‌ای را در برنداشت؛ با توجه به این موضوعات جلسه‌ای را با رئیس مجلس و هیأت رئیسه برگزار کردیم و چگونگی روند این پرونده را به اطلاع رساندیم.وی یادآور شد: حال بر اساس برنامه‌ریزی‌ها گویا قرار است این هفته بررسی گزارش تحقیق و تفحص از بنیاد شهید در دستور کار کمیسیون اجتماعی قرار گیرد که امید است بتوانیم به جمع‌بندی برسیم.
رئیس هیأت تحقیق و تفحص از بنیاد شهید و امور ایثارگران، با بیان اینکه اگر همچنان وضعیت رسیدگی به این پرونده بلاتکلیف باشد اعضای کمیته تصمیمات دیگری را اتخاذ می‌کنند، گفت: در صورت تعلل این پرونده در کمیسیون اجتماعی، طبق هماهنگی‌های صورت گرفته آن را از دستور کار کمیسیون اجتماعی خارج خواهیم کرد و گزارش مذکور را مستقیم در صحن علنی مجلس قرائت می‌کنیم، سپس گزارش نهایی شده را به مراجع قضایی و کمیسیون اصل ۹۰ مجلس ارسال خواهیم کرد.

یادداشت روز

«احساس تکلیف» فقط برای کاندیداتوری نیست

از امروز تا پایان مهلت استعفاهای انتخاباتی مدیران و صاحب‌منصبان ۳ روز باقی مانده است. فارغ از حواشی داغ و رقابت‌های آشکار و پنهانی که با این استعفاها در فضای کشور و استان شکل می‌گیرد نکته‌ای که در مورد آن مطرح است تأثیر این استعفاهاست.
در اینکه انتخابات در حوزه‌های مختلف سیاسی کشور همواره امری خطیر و استراتژیک بوده شکی نیست اما حرف این است که در سال‌های اخیر تب کاندیداتوری چه در انتخابات مجلس شدت گرفته تا جایی که حتی برخی باداشتن مناصب حساس حضور در انتخابات را ترجیح داده‌اند.
به عنوان نمونه در دوره‌های اخیر انتخابات مجلس دیده شده که برخی از اعضای شوراهای شهر ضمن وقوف به حساسیت منصب خود و وعده‌های ریز و درشتی که به شهروندان ارائه کرده‌اند اما نتوانسته اند مانع اشتیاق زایدالوصف خود به کاندیداتوری در انتخابات مجلس شوند بماند که عده‌ای از اعضای شورا حتی با نیت حضور در انتخابات مجلس به صحن شورا پا گذاشتند.
در دیگر جایگاه‌های انتصابی هم رفتاری شبیه به ماجرای فوق وجود داشته است. مدیرکل یا معاون استانداری که به هزار و یک امید برای منصبی برگزیده شده در آستانه انتخابات به ناگاه اشتیاق حضور در میدان رقابت را پیدا کرده و در سبک و سنگین‌های این عده آن چیزی که معمولاً از حساب می‌افتد ضرر ناشی از ترک پست آنها در مدت چند ماهه مانده تا انتخابات بوده است. از بلا تکلیفی نهاد تصمیم‌گیری در دستگاه‌ها گرفته تا تعلیق جایگاه مدیریتی و دست آخر هم کُند شدن گام‌های توسعه بوده است. از این رو منافع عمومی همواره در رده انتهایی محاسبات برخی مدیران بوده که قصد حضور در انتخابات را داشته‌اند.
این قصه آنجایی پرغصه می‌شود که بیشتر استعفادهندگان دلیل حضور در انتخابات را احساس دست مالی شده «تکلیف» می‌دانند.
اگر سال‌های ابتدایی انقلاب بیشتر به نیامدن به چنین عرصه‌هایی احساس تکلیف می‌شد امروز روال گویا خلاف آن است و بیشتر پاشنه‌کشیدگان از روی احساس «تکلیف» پا به عرصه می‌گذارند که چرایی آن رفتارشناسی سیاسی را می‌طلبد.
این احساس تکلیف اما به اندازه‌ای که در کاندیداتوری بوده در حفظ مصلحت و منافع عمومی نبوده به طوری که در آستانه انتخابات دیده شده که حساس‌ترین مناصب و پست‌ها دستخوش میل زایدالوصف مدیران برای حضور در انتخابات شده است. از مدیران کل گرفته تا اعضای شورای شهر و شهرداران و....
نام‌نویسی در انتخابات نه محدود است و نه امری مذموم اما آنچه که کاندیداتوری مدیران و صاحب‌منصبان را با دیگر چهره ها متفاوت می‌کند تشخیص سود و زیان این کاندیداتوری برای مجموعه مدیریتی استان و کشور است. برجسته‌ترین شاهد این زیان‌ها بلاتکلیفی پست‌های خالی مانده مدیران دولتی تا انتخابات مجلس است هرچند که دستگاه مربوطه این اختیار را خواهد داشت که تصمیمی دیگر اتخاذ کند اما معمولاً انتخاب جایگزین پروسه‌ای طولانی‌مدت است و این فارغ از برداشتی است که مدیران کاندیدا از استعفاهای خود دارند؛ چراکه استعفای مدیران استعفا از مسئولیت تلقی شده و استعفا از منصب و پست نیست.اگر قرار است مدیری استعفا دهد بهتر است بلافاصله جایگزین وی منصوب گردد تا کارها از روال نیفتد.حال که در آستانه پایان مهلت اعلام استعفاهای انتخاباتی مدیران قرار داریم پیش‌بینی آنست که موج این استعفاها بالا بگیرد و احتمالاً این موج رفتار احساسی مدیران را در پی داشته باشد. حال آنکه سنجش منافع عمومی و سود و زیان ناشی از خالی شدن جایگاه مدیران تکلیفی شرعی و وجدانی است که باید در نتیجه‌گیری روی آن وسواس به خرج داد. نمایندگی مجلس جایگاه کمی نیست که به آن احساس تکلیف شود اما یک نماینده باید قبل از هر چیزی صداقت با موکلان را سرلوحه خود قرار دهد.

شرایط دشوار دولت از زبان قیاسی

ماشینی با موتور سوخته تحویل گرفتیم

■ معاون استاندار می گوید در حالی که هنوز یک ریال به درآمد کشور اضافه نشده چقدر می‌توانستیم موفق باشیم؟!

رضا قیاسی در آستانه ماه رمضان و به مناسبت سالروز انتخاب روحانی به عنوان رئیس‌جمهور ایران به بیان شرایطی پرداخت که دولت تحویل گرفته شد. معاون پشتیبانی و برنامه‌ریزی استانداری در جمع مردم ملایر گفته که دولت در هنگام تحویل به روحانی مانند ماشین خرابی بود که موتوری سوخته داشته و تازه در لبه پرتگاه نیز قرار داشته است. این یکی از صریح‌ترین انتقادات تیم دولت در استان به سیاست‌های دولت گذشته و عملکرد مدیران سابق بوده است. آنهم در میتینگی مردمی که برجسته‌ترین برنامه نمایندگان دولت در استان برای بزرگداشت ۲٤ خرداد امسال بوده است.
رضا قیاسی با بیان اینکه دولت روحانی با ۷٤ درصد مشارکت مردم و با رای قاطع انتخاب شد گفت که دولت مبتنی بر تعقل و خرد جمعی است. به گفته وی در شعاری که امسال مقام معظم رهبری بسیار دوراندیشانه انتخاب کردند یعنی همدلی و همزبانی دولت و ملت، منظور از دولت تنها دولت نیست بلکه کل حاکمیت است و اینکه کل اداره حکومت و مردم در یک صف کنار هم برای دفاع از ارزش‌ها و آرمان‌ها و قرار دارند.
قیاسی با بیان اینکه مردم پس از ۸ سال خستگی انتظارات جدیدی از دولت یازدهم دارند افزود: دولتی که تحویل گرفتیم شبیه به یک ماشین موتور سوخته و خراب بود که بدتر از همه در لبه پرتگاه قرار گرفته بود.
وی به تورم ٤۳ درصد در زمان تحویل دولت اشاره کرد و گفت: این تورم بی‌سابقه‌ترین نرخ تورم پس از انقلاب بوده است و رکود اقتصادی در بدترین وضعیت خود قرار داشته است درحالیکه یکی از شاخص‌های درست برنامه به سمت اجرای برنامه‌های توسعه شاخص نرخ رشد اقتصادی است این نرخ در همه دولت‌های گذشته حتی زمان جنگ بین ٦ تا ٦/۵ درصد بوده اما در دولت دهم منفی ۵/۷ اقتصادی یعنی زیر صفر بود.معاون استاندار همدان در ادامه با بیان اینکه نرخ بیکاری بالای ۲۰ درصد بوده، اظهار کرد: قرار بود در پایان برنامه چهارم و پنجم توسعه از دهک‌های فقیر به دهک‌های متوسط اضافه شود ولی برعکس ۲ دهک از متوسط به دهک‌های فقیر ما اضافه شده و در حال حاضر بین ٤/۵تا ۵ دهک ما زیر خط فقر هستند. او همچنین گفت که در لیست ریسک سرمایه‌گذاری از کشورهای رده اول بودیم.
قیاسی به کاهش تولید و ورشکستگی بسیاری از کارخانه‌ها در دولت قبل اشاره کرد و گفت: برای نمونه از هزار و ۵۰۰ واحد صنعتی در استان همدان، ٦۰۰ واحد به صورت کامل ورشکسته شده یا به مصادره بانک در آمده، ۳۰۰ واحد در حال ورشکستی هستند و بقیه هم نیمه فعال با نصف ظرفیت اسمی کار می‌کنند در بقیه کشور هم به همین منوال بوده است.وی یادآور شد: سال ۸٤ وابستگی ٥٤ درصدی به درامدهای نفتی وجود داشت که قرار بود پس از برنامه پنجم این وابستگی به صفر برسد اما وقتی دولت تحویل ما شد وابستگی بودجه ما به نفت به ۸۲ درصد رسیده بود.
قیاسی با بیان ا ینکه در دولت قبل افزایش هزینه‌های جاری صورت گرفته است گفت: دولت موفق این است که ۲۰ درصد هزینه‌ها در کشور در قسمت جاری و ۸۰ درصد در بخش عمرانی صرف شود ولی این کاملا برعکس شده بود ۲۵ درصد برای فعالیت‌های عمرانی مانده بود و ۷۵ درصد بودجه صرف هزینه‌های جاری می‌شد که ناموفق ترین برنامه این است.
قیاسی اشاره کرد: درآمد ۵ سال دولت نهم و دهم برابر ۹۵ سال گذشته بوده است بیایند پاسخ دهند در حالی که بودجه‌های کشور مشخص است.

قرار بود در پایان برنامه چهارم و پنجم توسعه از دهک‌های فقیر به دهک‌های متوسط اضافه شود ولی برعکس ۲ دهک از متوسط به دهک‌های فقیر ما اضافه شده و در حال حاضر بین ٤/۵تا ۵ دهک ما زیر خط فقر هستند.

وی به افزایش فساد مالی و اقتصادی در دولت قبل اشاره کرد و گفت: در حال حاضر از خطوط اول بدنه قدرت یکی متهم و یکی محکوم در حال رسیدگی است و این بی‌سابقه‌ترین نوع جرم در بدنه دولت درخصوص نفرات اول است.
قیاسی به ترویج تفکر ایران هراسی، فضای بسته سیاسی و گرفتن انگیزه فعالیت سیاسی در جامعه اشاره کرد و افزود: فعالیت احزاب که در قانون اساسی آمده تحزب‌گرایی را همان زمان پیش‌بینی کردند که جوانان و جامعه ما دچار بالندگی و سرزندگی برای فعالیت اجتماعی خواهند بود و هر کجا انها را مأیوس کنیم از مجموعه حامیان نظام کم می‌کنیم.
قیاسی به استخدام قریب به ۵۰۰ هزار نفر در دولت قبل اشاره کرد که بخش قابل توجه آن سفارشی انجام شده است.وی با بیان اینکه ما ماشین دولت را با موتور سوخته تحویل گرفتیم گفت: در حالی که هنوز یک ریال به درآمد کشور اضافه نشده چقدر می‌توانستیم موفق باشیم؟!
معاون پشتیبانی و برنامه‌ریزی امور انسانی استاندار تصریح کرد: توسعه اقتصادی که از اهداف دولت تدبیر و امید است در صورتی است که منابع درآمد جدیدی را به دست آوریم اما فعلاً باید از منابع نفت استفاده کنیم در حالی که باید منابع غیرنفتی را اضافه کنیم در حالی که همان ۷۰۰ هزار بشکه را می‌فروشیم در حالی که قیمت نفت کم شده اما زیاد نشده به توطئه عربستان خائن که تحت‌مدیریت صهیونیست‌ها عمل می‌کند.
قیاسی خاطرنشان کرد بدون اینکه ریالی به درآمدهای ما اصافه شود دولت تدبیر و امید که مبتنی بر عقل‌گرایی، اندیشه و خرد جمعی است برنامه‌ها را دنبال می‌کند.به گفته وی توقف تنش‌های اقتصادی و ایجاد آرامش در بازار با اینکه فعالیت اقتصادی در بازار مطلوب نیست اما تنش‌ها شکسته شده و تورم از ٤۳ به ۱۵ درصد کاهش یافته نرخ رشد اقتصادی به مثبت ۲ درصد یعنی ۸ درصد افزایش داشته، کاهش نرخ بیکاری از ۲۲ درصد به ۱۲ درصد آماده اما راضی و قانع نیستیم. قیاسی به اجرای طرح موفق نظام سلامت اشاره کرد و گفت: برای نخستین‌بار به صورت موفق این طرح اجرا شد که طی آن از ساکنین شهری ۷ درصد و شهروند روستایی ۵ درصد هزینه گرفته می‌شود که حمایت از قشر آسیب‌پذیر بود و با صرفه‌جویی از یارانه‌ها حدود ۵ هزار میلیارد تومان انجام شد و در خود استان میلیاردها تومان سال گذشته کمک دولتی بوده است.وی با اشاره به ایجاد امنیت سرمایه‌گذاری افزود: افزایش درصد امید به زندگی و کاهش نرخ ریسک سرمایه‌گذاری ازجمله اقدامات دیگر انجام شده بود که نگاه سرمایه‌گذارها را عوض کردیم و موج سرمایه گذار خارجی به سمت کشور می‌آید طوری که در سال گذشته بالای ۵ هزار میلیارد تومان کلنگ‌زنی داشتیم و برای نمونه یک پروژه بدون سرمایه بانکی ۵۰۰ میلیارد تومان بخش خصوصی در همدان انجام می‌دهد.
وی با بیان اینکه اعتمادسازی در دنیا و تغییر نگاه ایران هراسی انجام شده است گفت: الان در دنیا خود را ثابت کرده‌ایم و تا دقیقه نود تلاش می‌کنیم در مذاکرات از منابع، حقوق و فعالیت‌های صلح جویانه هسته‌ای دفاع کنیم و به دنیا ثابت کنیم حق با ماست.
قیاسی خاطرنشان کرد: علی‌رغم شیطنت‌هایی که صورت می‌گیرد با حمایت و راهنمایی رهبری و اینکه گفتند فرزندان ایران را دعا می‌کنم، اما عده ای کم هستند که که معمولاً هرکار مثبتی انجام شود بهانه‌جویی می‌کنند و دلواپسانی که کارشان غر زدن است و نه نقد منصفانه و همواره شیطنت می‌کنند.وی یادآور شد: ما در هیچ زمینه‌ای کم نداریم و امروز رزمندگان ما در مذاکرات هسته‌ای با داشتن شرایط و صلاحیت علمی و توان دیالوگ و گفت‌وگو جلوی بسیاری از ظرافت‌ها را می‌گیرد و باید به نتیجه‌ای برد- برد برسیم و بعد از این درب کشور ما به روی کشورهایی که می‌خواهند سرمایه‌گذاری کنند باز و فرصت اشتغال جوانان فراهم می‌شود. پس نمایندگانمان را حمایت کنیم تا دنیا بداند پشت آنها هستیم.
قیاسی افزود: وقتی می‌گوییم سیاست ما عین دیانت ماست یعنی باید اخلاق‌مداری داشته باشیم و اجازه دورغ پردازی نداریم.
وی با اشاره به اینکه در کشور نمی‌گذارند مذاکرات منتخب مردم که با رای قاطع آمده شاگرد و مرید رهبری با حمایت رهبری است پیش برود متأسفانه نیروهای ما را در مذاکرات تضعیف کردند چرا سفارشات رهبری آویزه گوش آنها نمی‌شود. در حالی که ما مخالف نقد نیستیم از قضا این نقد منصفانه باید تمرین شود تا در دولت‌های آینده ملکه شود.

shenide@hamedanpayam.com

شنیده‌ها

خبر

جریمه یک میلیاردی قاچاق کالا وصول شد

جریمه ۱ میلیارد و ۱۵۰ میلیون ریالی قاچاقچی کفش و باطری خودرو به همّت اجرای احکام تعزیرات حکومتی همدان وصول شد.
به گفته حسن‌پور، مدیرکل تعزیرات حکومتی همدان اعلام کرد که با تلاش و پیگیری‌های مجدّانه اجرای احکام این اداره کل جریمه قاچاقچی وصول و به حساب خزانه دولت واریز شد.
۲ سال پیش فردی به وسیله یک دستگاه کانتینر اقدام به قاچاق تعداد ۳ هزار و ۳۷۰ جفت کفش و ۸۱ عدد باطری خودرو کرده بود که از سوی شعبه ٤ این اداره کل به پرداخت بیش از یک میلیارد و ۱۵۰ میلیون ریال جزای نقدی در حق صندوق دولت محکوم گردید لیکن با پیگیری‌های اجرای احکام پس از ۲ سال جریمه مزبور وصول و به حساب خزانه دولت واریز شد.

قطع انشعاب ۵۰۰ مشترک پرمصرف

معاون امور مشترکین آب و فاضلاب استان همدان با بیان اینکه ٤ درصد مشترکان آب همدان بیش از ۲ برابر آب مصرف می‌کنند، گفت: در ۳ ماه فصل بهار آب ۵۰۰ مشترک پرمصرف آب در همدان قطع شد.
به گزارش فارس، سعید عبدا...زاده در جمع خبرنگاران با اشاره به بدهی مشترکان آبفا به شرکت آب و فاضلاب اظهار کرد: شرکت آبفا تا پایان سال ۹۳، مبلغ ٤ میلیارد و ۷۰۰ میلیون تومان از مشترکان بستانکار است.

۱- تب کریمه کنگو هم به ایران رسید. گویا پس از مشاهده آنفولوآنزای مرغی در مازندران، یک مازندرانی نیز به دلیل ابتلا به بیماری تب کریمه فوت کرده است. گفتنی است توصیه شده برای گوشت‌هایی که مردم خریداری می‌کنند، برای اینکه با خیال راحت‌تر مصرف کنند، ۲٤ تا ٤۸ ساعت در یخچال نگهداری شود.
۲- اشتغالزایی بدون صرف هزینه در دستور کار استان قرار گرفته است. گویا قرار است دستورالعمل‌هایی از سوی اداره کل تعاون، کار و رفاه اجتماعی ابلاغ شود تا بر اساس آن بدون هزینه، فرصت اشتغال در استان ایجاد شود.گفتنی است؛ ایجاد اشتغال بدون هزینه روشی است که در آن با استفاده از اعطای امتیاز به برخی دستگاه‌ها و با همکاری و مشارکت بخش خصوصی و دستگاه‌های دولتی مانند کاهش هزینه مالیات تعاونی‌هایی که نیروی کار خود را افزایش داده‌اند، بدون صرف هزینه، فرصت شغلی ایجاد می‌شود.
۳- نشست‌های تخصصی کارآفرینان توسعه‌گرا در استان برگزار می‌شود. گویا این نشست‌ها به همت وزارت صنعت، معدن و تجارت برگزار خواهد شد. گفتنی است هدف این نشست تبادل اندیشه و تعامل تجارب کارآفرینان به نسل جدید است.
٤- برنامه تکریم خبرنگاران استان در دستگاه‌های اجرایی تدوین می‌شود. گویا این برنامه برای پایان دادن به برخی حرکات دستگاه‌ها که در شان خبرنگاران نیست، تدوین خواهد شد. گفتنی است این برنامه در خانه مطبوعات استان تدوین خواهد شد.
۵- امکان سخن گفتن بی‌واسطه مردم استان با مسئولان در خبرگزاری جمهوری اسلامی صفحه استان فراهم شده است. گویا مردم می‌توانند با استفاده از این امکان با رؤسای قوای مقننه، مجریه، قضاییه، رئیس مجمع تشخیص مصلحت نظام، معاونان رئیس جمهوری، اعضای هیأت دولت، رئیس کل ستاد نیروهای مسلح، فرماندهان کل سپاه و ارتش، نیروی انتظامی، صداوسیما، استانداران و ... مسائل خود را به صورت محرمانه مطرح کنند. گفتنی است ایرنا خبرگزاری دولت است و بر اساس اساسنامه، وظیفه انعکاس نظرات، پیشنهادها، انتقادات و درخواست‌های مردم به مسئولان را به عهده دارد.

معاون سیاسی استانداری از نتایج سفر هیأت اقتصادی به دوشنبه می‌گوید

تفاهم‌نامه علمی، فرهنگی و اقتصادی ارمغان سفر تاجیکستان

معاون سیاسی امنیتی استانداری همدان نتایج سفر به تاجیکستان را در چند حوزه عنوان کرد.
محمدابراهیم الهی‌تبار در حوزه علمی به ملاقات هیأت استانی با رئیس آکادمی تاجیکستان و وزیر معارف این کشور اشاره و از مذاکراتی که در نهایت منجر به تبادل دانشجو و استاد و تأمین سهیمه بورسیه بین دو طرف خبر داد.
به گفته الهی‌تبار قرار شد بین دو طرف تفاهم‌نامه‌ای تهیه شده و توسط سفارت ایران در تاجیکستان تبادل نظرها صورت بگیرد و در نهایت به امضا برسد.
وی خاطرنشان کرد: قرار شد در همایش میر سید علی همدانی در تاجیسکتان و استان همدان دو طرف در این همایش‌ها حضور داشته باشند که بر این اساس دعوت از مقامات ملی و محلی تاجیکستان و ایالت ختلان برای حضور در همایش میر سید علی همدانی در مهرماه دعوت به عمل آمد تا در معرفی و شناساندن شخصیت‌های ارزشمند اسلام از نظرات و افکار استفاده شود.
الهی‌تبار افزود: در زمینه استفاده از فرصت‌های مطالعاتی اساتید توافقاتی صورت گرفت تا از زمینه‌های فناوری و علمی بهره لازم برده شود.
به گفته وی در زمینه مسائل فرهنگی قرار شد ۲ استان همدان و تاجیکستان به خاطر نقطه مشترک میر سید علی همدانی قرار شد همکاری ها بیشتر شود.

سفر ٤ هیأت بلند پایه استان همدان به کشور تاجیکستان که با حضور نماینده ولی‌فقیه در استان و امام‌جمعه شهر همدان، استاندار همدان، معاون سیاسی استاندار و برخی مدیران کل اقتصادی و فرهنگی و رؤسای چند دانشگاه به همراه سرمایه‌گذارانی از بخش خصوصی، به منظور شرکت در آیین هفتصدمین سالگرد تولد میر سید علی همدانی صورت گرفت، پایان یافت. این سفر به نوعی می‌تواند زمینه‌ساز طیف گسترده‌ای از همکاری‌های اقتصادی، فرهنگی و علمی میان استان همدان و تاجیکستان به‌ویژه ایالت ختلان و به طور مشخص شهر کولاب باشد.
این سفر از جهات مختلف حایز اهمیت است و با توجه به دستاوردهای آن، نتایج خوبی را برای استان همدان می‌تواند داشته باشد. یکی اینکه با نامگذاری سال جاری در استان همدان به نام میر سید علی همدانی که از مفاخر و مشاهیر علمی و فرهنگی استان به شمار می‌رود، فرصت مناسبی فراهم شده تا با انجام چنین سفرهایی گام مؤثرتری در جهت معرفی شخصیت و ابعاد مختلف زندگی این بزرگمرد برداشته شود. به‌ویژه اینکه یکی از مشکلات و بلکه خلأهای موجود در استان ناشناخته ماندن بسیاری از مفاخر استان است که عمدتاً به جهت کوتاهی‌های صورت گرفته در گذشته، بوده است. از این رو استفاده از فرصت‌های موجود برای معرفی بیش از پیش شخصیت‌های علمی و فرهنگی استان که میر سید علی همدانی از جمله آنهاست، اهمیت فراوانی دارد.
یکی از مهمترین عوامل پیشرفت و ارتقای استان به‌ویژه در ابعاد فرهنگی، علمی و گردشگری معرفی دقیق ظرفیت‌های فرهنگی و علمی و چهره‌های شاخص استان در این زمینه است که با توجه به نگاه ویژه مسئولان استان از جمله نماینده ولی فقیه در استان و استاندار همدان امیدواری‌های زیادی برای تحقق این مهم وجود دارد.
نکته بعدی به بحث همکاری‌های فرهنگی، اقتصادی و... میان استان همدان و شهرهای مختلف کشوری چون تاجیکستان برمی‌گردد که اشتراک فرهنگی و زبانی زیادی با یکدیگر دارند. به‌ویژه این که ۲ شهر همدان و کولاب تاجیکستان برادر خوانده هستند و زمینه چنین همکاری‌هایی نیز بیش از پیش فراهم شده است.
در همین راستا با توجه حضور رؤسای دانشگاه‌های استان، جمعی از مسئولان فرهنگی و اقتصادی و سرمایه‌گذاران بخش خصوصی در این سفر ٤ روزه و مذاکراتی که هیأت اعزامی در بخش‌های مختلف گردشگری، اقتصادی، فرهنگی و علمی و آموزشی با طرف‌های تاجیک انجام داد، انتظار می‌رود در آینده شاهد گسترش سطح همکاری میان دو طرف در حوزه‌های یاد شده باشیم.
موضوع دیگر برگزاری کنگره بزرگداشت میر سید علی همدانی است که قرار است مهرماه سال جاری در همدان برگزار شود. این کنگره که با حضور شخصیت‌های فرهنگی و علمی برگزار خواهد شد، فرصت مناسبی را فراهم می‌کند تا بار دیگر جایگاه و موقعیت ممتاز استان همدان به عنوان یک استان تاریخی و فرهنگی و همینطور داشته‌ها و ظرفیت‌های ارزشمند آن در بخش‌های مختلف فرهنگی، علمی و گردشگری بیش از پیش معرفی شود.
علاوه بر این کنگره مذکور که هیأتی از تاجیکستان نیز در آن حضور خواهند داشت، فرصت مغتنمی خواهد بود برای تقویت و گسترش تعاملات میان دو طرف و البته پیگیری موارد مهمی که در سفر اخیر هیأت همدانی به تاجیکستان مورد تأکید قرار گرفته است.
به هر حال سفر ٤ روزه مسئولان استان به تاجیکستان فرصت مغتنمی بود تا علاوه بر بزرگداشت عارف و دانشمند بزرگ، میر سید علی همدانی که سال جاری در همدان به نام او نامگذاری شده اشت، گام‌های مؤثری نیز در جهت گسترش همکاری‌های مختلف فرهنگی، اقتصادی، گردشگری و علمی و آموزشی برداشته شود. گام‌هایی که تکمیل آنها در گرو پیگیری‌های بیشتر مسئولان و زمینه‌سازی برای نقش‌آفرینی مؤثر فعالان فرهنگی و اقتصادی در این زمینه است.

معاون سیاسی استانداری همدان خاطر نشان کرد: همچنین مذاکراتی در حوزه شعر و ادب و هنر صورت گرفت و قرار شد زمینه حضور هنرمندان دو طرف در کشورها فراهم شود و نتیجه این مذاکرات نیز در تفاهم‌نامه انعقادی قید شود.
وی گفت: در این سفر توسعه فرهنگی کولاب و استان همدان مورد تأکید قرار گرفت و در این زمینه نیز تفاهم نامه‌ای بین شهردار کولاب و رئیس شورای اسلامی شهر همدان به امضا رسید.
به گفته الهی‌تبار در حوزه اقتصادی نیز تبادل نظر شده و هیأت همدانی از منطقه آزاد تجاری ایالت ختلان بازدید به عمل آورده و دو طرف اعلام آمادگی کردند از سرمایه‌گذاران برای همکاری بیشتر بهره لازم را ببرند. خصوصاً در حوزه صنایع تبدیلی، کشور تاجیکستان با ضعف روبه‌رو بود و درخواست داشت که در این زمینه همکاری بیشتری با جمهوری اسلامی ایران و استان همدان داشته باشند. همچنین درباره ایجاد مناطق صنعتی در منطقه نیز مذاکراتی صورت گرفت. همچنین اتاق‌های بازرگانی دو طرف نیز نشست‌هایی را با هم داشتند.
وی افزود: در حوزه سلامت و تندرستی، تاجیکستان اعلام نیاز کرد که در حوزه درمانی از تجربه ایران و استان همدان و متخصصان استفاده کند. در این سفر هیأت ایرانی از بیمارستان ابن‌سینای شهر دوشنبه بازدید داشتند و این حضور نشان از آن داشت که متخصصان ایرانی توانسته‌اند در آن کشور نیز به صورت قوی ظاهر شوند.
معاون سیاسی امنیتی استانداری همدان افزود: در ملاقاتی هم که مفتی اعظم تاجیکستان با نماینده ولی فقیه در استان و امام‌جمعه همدان داشتند مسائل مهم و خوبی مطرح شد و دو طرف دیدگاه‌های مشترکی را در بسیاری از مباحث داشتند. در دیدار رئیس مجلس تاجیکستان با هیأت ایرانی، ۲ نماینده استان همدان از رئیس مجلس تاجیکستان دعوت کردند که سفری را به ایران داشته باشند. رئیس مجلس تاجیکستان در این دیدار عنوان کرد که تاکنون ۱٦۰ سند با ایران به امضا رسیده است و ایران خانه دوم آنها محسوب می‌گردد.
الهی‌تبار در پایان خاطرنشان کرد: در نهایت در ملاقات‌هایی که هیأت اعزامی استان همدان با مقامات ملی و محلی تاجیکستان صورت گرفت دو طرف از برقراری ارتباط بیشتر استقبال کردند.

پیام تاریخ، تمدن و فرهنگ مادستان
The Message Of Madestan's History & Civilization & Culture
روزنامه همدان پیام
۳
یکشنبه ● ۳۱ خردادماه ۱۳۹۴ ● شماره ۲۳۸۰
خبر
khabar@hamedanpayam.com

شرایط برای توافق مهیاست

نماینده مردم اسدآباد در مجلس با اشاره به سنگ‌اندازی‌ها و دبه‌های آمریکایی‌ها در مسیر مذاکرات هسته‌ای ایران با گروه ۱+۵ گفت: ۱+۵ به خصوص آمریکایی‌ها باید بدانند همه شرایط برای یک توافق برد- برد توسط جمهوری اسلامی ایران فراهم شده است.

بهروز نعمتی در گفت‌وگو با خانه ملت با بیان اینکه ایران به مذاکرات ادامه می‌دهد، اظهار داشت: باوجود همه مشکلاتی که آمریکایی‌های ایجاد می‌کنند ما معتقد هستیم این مذاکرات باید ادامه پیدا کند تا حسن نیت ایران ابراز شود.

وی در ادامه این مطالب با بیان اینکه دبه‌های آمریکایی بهانه‌ای برای ترک میز مذاکره از سوی ایران نخواهد شد، افزود: اگر چه به قول آقای صالحی شاهد دبه‌های آمریکایی‌ها در طول مذاکره بودیم و هستیم اما قطعاً و یقیناً مجامع بین‌المللی این دبه‌ها را خواهند دید و با در نظر گرفتن اظهار نظر مسئولان آمریکایی خصوصاً جان کری و اوباما مذاکرات را قضاوت خواهند کرد.

وی ادامه داد: به آمریکایی‌ها توصیه می‌کنیم مردانه وارد بازی مذاکرات شوند؛ چراکه کارهای سخیف که بعضاً می‌کنند نه به صلاح آمریکایی‌هاست نه گروه ۱+۵.

وی دلیل نگرانی و دبه‌های آمریکایی را دسترسی ایران به دانش هسته‌ای دانست و گفت: آمریکایی‌ها نمی‌توانند قبول کنند این دانش در ایران بومی و دسترسی ما به آن فراهم شده. آنها بدانند که نمی‌توانند دانش هسته‌ای را از جوانان ایرانی بگیرند.

عضو شورای مرکزی فراکسیون اصولگرایان رهروان ولایت در مجلس شورای اسلامی تأکید کرد مسائلی که در مذاکرات هسته‌ای دنبال می‌شود بحث‌های دیپلماسی است و به آمریکایی‌ها توصیه می‌کند به دیپلماسی مدنی تن دهند.

۳ روز تا پایان مهلت استعفا باقی مانده

استعفاهای انتخاباتی اوج می‌گیرد

تنها ۳ روز به پایان مهلت استعفای مدیران و صاحب منصبان برای شرکت در انتخابات مجلس باقی است. این مهلت ابتدا ۲۸ خردادماه سال جاری تعیین شده بود که وزارت کشور ٦ روز دیگر به مهلت استعفای مقامات دولتی اضافه کرد. بر همین اساس ۲ هفته پیش بود که محمدحسین مقیمی رئیس ستاد انتخابات کشور، درباره مهلت استعفای مقامات دولتی که قصد کاندیداتوری در انتخابات آتی مجلس شورای اسلامی را دارند، گفت: براساس اطلاعیه سومی که به سراسر استانداری‌ها ابلاغ کرده‌ایم تمام مقامات کشوری و دولتی که قصد دارند در انتخابات آتی مجلس شورای اسلامی شرکت کنند باید تا ۳ تیرماه از سمت خود استعفا دهند.

استعفاها از این هفته شدت می‌گیرد

این ۳ روز آخرین فرصتی است که مدیران پاشنه کشیده برای انتخابات مجلس دهم فرصت دارند که در آن استعفای خود را ارائه کنند. از گوشه و کنار استان هم خبر می‌رسد که برخی چهره‌های نام‌آشنا در مناصب مختلف، شوراهای شهر و مدیریت شهرداری‌ها یا استعفاهای خود را ارائه کرده‌اند و یا آماده استعفای انتخاباتی هستند. تب این استعفاها در شوراهای شهر داغ تر است به طوری که طبق شنیده‌ها چند عضو شورای شهر همدان و در شهرستان‌ها هم از هر شورای شهر بطور میانگین یک یا ۲ نفر آماده حضور در انتخابات شده‌اند. وفور اشتیاق در شورای شهر برای کاندیداتوری بی‌ارتباط به تجارب گذشته و پرش موفقیت‌آمیز برخی اعضای شورا به کرسی نمایندگی مجلس نبوده که شورای شهری‌ها را امیدوارتر کرده است.

در بین سایر مناصب هم حضور گزینه‌هایی خبر می‌رسد که برخی از آنها از قبل پیش‌بینی شده بودند و برخی هم البته تازگی دارند. از حضور استانداران اسبق استان گرفته تا برخی مدیران ادارات در دولت سابق. در میان مدیران کنونی هم خبر می‌رسد که برخی مدیران آموزش‌وپرورش قصد حضور در انتخابات را دارند. این شمار منهای عده‌ای از کاندیداهاست که در ادوار سابق سابقه حضور در انتخابات را داشته‌اند. در هر روی موج استعفاها با نزدیک شدن به دقیقه نود مهلت آن بیشتر ارتفاع می‌گیرد و چهره‌های بیشتری از کاندیداها نمایان خواهد شد. انتخابات دهمین دوره مجلس شورای اسلامی در سراسر کشور هفتم اسفند ۹٤ برگزار می‌شود. نام نویسی از داوطلبان نمایندگی مجلس از ۲۸ آذرماه سالجاری به مدت یک هفته انجام می‌شود.

چه کسانی باید استعفا بدهند

با استناد به ماده ۲۹ قانون انتخابات مجلس شورای اسلامی اشخاص زیر به واسطه مقام و شغل خود از داوطلب شدن محرومند و تأکید می‌گردد داوطلبان مشمول بندهای این قانون تا تاریخ ۳/٤/۹٤ از سمت خود استعفا خواهند داد.

الف- اشخاص زیر از داوطلب شدن در حوزه‌های انتخابیه سراسر کشور محرومند مگر اینکه حداقل ٦ ماه قبل از ثبت‌نام از سمت خود استعفاء نموده و به هیچ وجه در آن پست شاغل نباشند:

۱- رئیس‌جمهور و معاونان و مشاوران وی.
۲- دبیر مجمع تشخیص مصلحت نظام و معاونان وی.
۳- مشاوران معاونان رئیس‌جمهور.
٤- رؤسای دفاتر سران سه قوه.
۵- وزرا و سرپرستان وزارتخانه‌ها.
٦- معاونان و مشاوران وزرا.
۷- مدیران کل و سرپرستان ادارات کل وزارتخانه‌ها و مدیران کل حوزه وزارتی و رؤسای دفاتر وزرا.
۸- اعضای شورای نگهبان و هیأت مرکزی نظارت بر انتخابات.
۹- رئیس قوه قضائیه و معاونان و مشاوران وی.
۱۰- رئیس دیوان عالی کشور و معاونان و مشاوران وی.
۱۱- دادستان کل کشور و معاونان و مشاوران وی.
۱۲- رئیس دیوان عدالت اداری و معاونان و مشاوران وی.
۱۳- رئیس سازمان بازرسی کل کشور و معاونان و مشاوران وی.
۱٤- رؤسا و سرپرستان سازمان‌ها و ادارات کل و ادارات عقیدتی سیاسی نیروهای مسلح جمهوری اسلامی ایران و جانشینان و معاونان آنان در سراسر کشور.
۱۵- رئیس سازمان صداوسیمای جمهوری اسلامی ایران و معاونان وی.
۱٦- رئیس جمعیت هلال‌احمر جمهوری اسلامی ایران و معاونان وی.
۱۷- استانداران.
۱۸- معاونان و مشاوران استانداران.
۱۹- فرمانداران.
۲۰- بخشداران.
۲۱- شهرداران و رؤسای مناطق شهرداری.
۲۲- رؤسا و سرپرستان سازمان‌های دولتی.
۲۳- رئیس دانشگاه آزاد اسلامی.
۲٤- اعضای هیأت مدیره و مدیران عامل بانک‌ها.
۲۵- اعضای هیأت مدیره و مدیران عامل شرکت‌های دولتی و وابسته به دولت که حیطه وظایف و اختیارات آنها به کل کشور تسری دارد.
۲٦- رئیس کل بانک مرکزی ایران و معاونان و مشاوران وی.
۲۷- رؤسا و سرپرستان بنیادهای (مستضعفان، شهید، ۱۵ خرداد، مسکن)، کمیته امداد امام خمینی(ره)، نهضت سوادآموزی، سازمان تبلیغات اسلامی، دفتر تبلیغات حوزه علمیه قم و رئیس سازمان تعزیرات حکومتی و رؤسای اتاق‌های بازرگانی و صنایع و معادن و تعاون، معاونان و مشاوران آنان.
۲۸- شاغلین در نیروهای مسلح و وزارت اطلاعات.

ب ـ اشخاص زیر از داوطلب شدن در حوزه‌های انتخابیه قلمرو مأموریت خود محرومند مگر اینکه ٦ ماه قبل از ثبت نام از سمت خود استعفا نموده و به هیچ وجه در آن پست شاغل نباشند:

۱- ائمه جمعه دائمی.
۲- قضات شاغل در امر قضا و رؤسای دادگستری شهرستان‌ها و استان‌ها.
۳- مدیران کل و سرپرستان دفاتر و ادارات کل استان‌ها و معاونان آنان.
٤- مدیران کل و سرپرستان دفاتر و ادارات کل استانداری‌ها و معاونان آنان.
۵- رؤسا و سرپرستان ادارات و سازمان‌های دولتی و وابسته به دولت و معاونان آنان در استان و شهرستان.
٦- رؤسا و سرپرستان دانشگاه‌ها و مؤسسات آموزش عالی اعم از دولتی و غیردولتی و رؤسا و سرپرستان واحدها و شعب آنها.
۷- اعضای هیأت مدیره و مدیران عامل شرکت‌های دولتی و وابسته به دولت در استان و شهرستان.
۸- سرپرستان مناطق و رؤسای شعب بانک‌ها در استان و شهرستان.
۹- سرپرستان دفاتر سازمان تبلیغات اسلامی در مرکز استان و شهرستان‌ها.
۱۰- مدیران مراکز صداوسیمای جمهوری اسلامی ایران.
۱۱- اعضای شوراهای اسلامی شهر و روستا.

وعده

***۱٤درصد دانش‌آموزان همدان جذب مدارس غیردولتی می‌شوند**
(رئیس اداره مشارکت‌های مردمی آموزش‌وپرورش همدان- تسنیم ۹٤/۳/۳۰)

***بیست‌ودومین جشنواره بین‌المللی تئاتر کودک، ۱۰ مهرماه در همدان آغاز می‌شود**
(مدیرکل ارشاد همدان ۹۳/۰۲/۲۲)

خبر از سفر

نماینده ولی فقیه در استان

سفر به تاجیکستان پربرکت بود

نماینده ولی فقیه در استان و امام جمعه همدان سفر هیأت اقتصادی و فرهنگی به تاجیکستان را پرخیر و برکت دانست.

آیت‌ا... غیاث‌الدین طه محمدی که در این سفر هیأت استانی را همراهی می‌کرد سفر این هیات را مثبت ارزیابی کرده و اظهار امیدواری کرد که این سفر و سفرهای اینچنینی مایه خیر و برکت برای استان و کشورمان باشد.وی در گفتگو با همدان‌پیام، هدف از این سفر را زیارت تربت پاک و مقدس یکی از افتخارات شهر کهن و دارالمؤمنین همدان، عارف، حکیم کم‌نظیر، انسان کامل واصل، مرحوم میرسیدعلی همدانی عنوان کرد و گفت: امت مسلمان باید بدانند یک بعدی از شخصیت انسان در مسافرت ساخته می‌شود.

آیت‌ا... محمدی خاطرنشان کرد: سفر هیأت علمی، فرهنگی، زیادتی، سیاحتی و اقتصادی استان به مرکز کشور تاجیکستان انصافاً از نظرهای مختلفی پربار و برکت بود. امام‌جمعه همدان درباره آداب و رسوم مردم تاجیکستان گفت: مردم تاجیکستان مخصوصاً خطه ختلان، با اینکه ۷۰ سال زیر سلطه کمونیست بودند، آداب و رسوم دینی خودشان را حفظ کرده و همواره به مسائل مذهبی توجه دارند.

آیت‌ا... محمدی عمده‌ترین هدف این سفر را زیارت عارف بسیار موفق و کامل، حضرت میر سید علی همدان عنوان کرد و افزود: انصافا حرم ایشان با معنویت و پرجاذبه و آثار عرفانی این عارف آنچنان انسان را تحت تأثیر قرار می‌دهد که بی‌نظیر است.

وی در ادامه تصریح کرد: سازمان علمی فرهنگی یونسکو، سال ۲۰۱۵ را سال میر سید علی همدانی معرفی کرده است.

وی افزود: در ادامه به زیارت عارف دیگری در تاجیکستان با نام سیدحسن شاه خاموش رفتیم که نقل می‌کنند علت سفر میر سید علی همدانی از کشمیر به این خطه به خاطر زیارت این عارف بوده است.

محمدی خاطرنشان کرد: آنچه بسیار آموزنده و عبرت‌انگیز است اینکه می‌گویند میر سید علی همدانی دور جهان را گشته و هر کجا عارفی را دیده از محضر او استفاده کرده است. وی در پایان سفر به تاجیکستان را بسیار پربرکت خواند و اظهار امیدواری کرد که این سفر مایه خیر و برکت برای استان و کشورمان باشد.

الووو پیام

ایمیل ——— mardomi@hamedanpayam.com
پیامک ——— ۱۰۰۰۶۰۶۶

جناب آقای دکتر مرادی ریاست محترم بیمارستان اکباتان ،با سلام و آرزوی توفیق روزافزون تمامی پرسنل ایثارگر بخش‌های سروش CCU جراحی قلب امید۲، خصوصاً آقایان دکتر رضا صفی‌آریان و دکتر امامی که با نهایت صمیمیت قلبی که می‌رفت برای همیشه خاموش شود تولدی دوباره بخشیدند و با سعه‌صدر و رعایت احترام با دست‌های عالمانه به نحو شایسته کوشا بودند بدینوسیله مراتب قدردانی و سپاس خود را به حضور تمامی عزیزانی که این حقیر را مرهون زحمات خود کردند تقدیم داشته تقاضا دارد و به نحو مقتضی که شایسته مقام ایشان است موجبات تشویق و تقدیر عزیزان را فراهم فرمایید.

محمد آذرافشان

وقتی شب‌ها در مواقع اضطراری به اورژانس‌های بیمارستان مراجعه می‌کنیم آنقدر باید منتظر شد تا پزشک شیفت شب مشخص شود ولی بیمارستان ارتش با اینکه در مناطق پایین شهر واقع شده هر وقت از شبانه‌روز به آنجا مراجعه می‌کنی پرسنل آنجا با نظم و انضباط با بیماران و همراهان برخورد می‌کنند به خصوص از آقای دکتر عباس قدیری‌فر که از پزشکان شیفت شب آنجاست قدردانی می‌کنم که با صبوری فراوان به صحبت‌های بیماران گوش داده و با آنها و همراهانشان همدردی می‌کند.

نیکان پناهی

مخابرات لطفاً به مردم گزارش دهد که دلیل کُندی اینترنت، آنتن‌دهی موبایل و اینترنت همراه در ۲ هفته اخیر چیست؟ این اختلال در حالی است که دائماً تبلیغات نوترینو از رسانه‌ها پخش می‌شود! اگر دلیل آن انتخابات است که هنوز چند ماه مانده و اگر دلیل چیز دیگری است لطفاً به طور شفاف برای مردم توضیح دهند.

تماس تلفنی

شهردار کبودراهنگ از خدمات عمرانی شهری می‌گوید:

اعتبار ۵ میلیاردی برای توسعه شهری کبودراهنگ

کبودراهنگ- اکرم حمیدی- خبرنگار موقعیت شهری و جمعیت شهری ۳۰ هزار نفری کبودراهنگ این ضرورت را تأیید می‌کند تا مدیریت شهری نسبت به مبلمان و فضای سبز و امکانات و تجیزات شهری برای رفاه شهروندان را بیش از پیش مورد توجه قرار دهد؛ چراکه مردمان این دیار نیز شایسته داشتن یک شهر زیبا و آباد هستند. بر همین اساس نیز می‌توان گفت در چند سال اخیر حوزه مدیریت شهری کبودراهنگ اقدامات قابل توجهی انجام شده اما نیاز این شهر بیش از اینها نمود دارد.

در مقابل ارائه این خدمات مردم نیز می‌توانند با پرداخت به موقع عوارض شهرداری را رسیدن به شهری توسعه یافته و زیبا یاری کنند؛ چراکه میزان درآمد و بودجه شهرداری‌ها ارتباط مستقیم با این مسأله دارد و هرچه مردم به موقع عوارض خود را پرداخت نمایند شهرداری نیز می‌تواند خدماتی باکیفیت و کمیت بیشتری به آنها ارائه دهد.

کبودراهنگ در مقایسه با رشد شهرستان‌های همجوار خود مثل همدان راه طولانی به سمت توسعه را دارد و اقدامات و برنامه‌هایی که با کمک شهرداری و شورای شهر در ردیف و نوبت اجرا قرار بگیرد.

شهردار کبودراهنگ در این خصوص از رفع مشکلات شهر در آینده نزدیک خبر می‌دهد و می‌گوید همه تلاش ما این است که خدمات و شرایطی را برای مردم کبودراهنگ ایجاد کنیم تا هرگاه سخن از شهرستان به میان می‌رود حرفی برای گفتن داشته باشند واز توسعه و پیشرفت شهر خود افتخار کنند.

کمتر از یک سال است که بلالی سکان شهرداری کبودراهنگ را دست گرفته است با تلاش و تعامل حمایت شورای اسلامی شهر توانسته است در عمران و آبادانی این شهر گام‌های مثبت و برنامه‌ریزی شده‌ای را اجرایی کنند.

همین بهانه‌ای شد تا با شهردار کبودراهنگ گفت‌وگویی داشته‌ایم تا از ارائه این خدمات اطلاعات بیشتری داشته باشیم.

اجرای ۵ هزار تن آسفالت در معابر اصلی

رضا بلالی در حوزه اقدامات انجام شده در کبودراهنگ گفت: در ۳ ماهه نخست امسال در بخش عمرانی ۵۰۰ تن آسفالت در معابر اصلی که تقریباً ۲۰ منطقه را شامل می‌شود از طریق جذب قیر یارانه‌ای آسفالت شده که از این رقم ۱۵ منطقه آن خاکی و امیدواریم بتوانیم با جذب اعتبار بیشتر مناطق خاکی کبودراهنگ راه آسفالت‌ریزی کنیم.

به گفته بلالی در بخش جدول‌گذاری نیز ٤ هزار و ۵۰۰ متر طول در ۲ ماه انجام و ۳ هزار و ۵۰۰ مترمربع پیاده‌روسازی انجام گرفته و رفوژ خیابان شهید رجایی، بلوار رسالت نیز در حال انجام و همچنین در بخش پارک لاله نیز بهسازی در حال اجرا است. اجرای آب‌نما، محوطه‌سازی، افزودن وسایل بازی و بهسازی حوض پارک لاله نیز تا ۲ ماه آینده به اتمام خواهد رسید و دیوارکشی گلزار شهدا

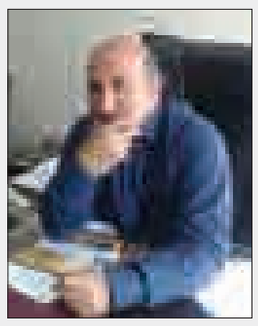

و مخلوط‌ریزی بلوار چمران و خیابان تختی به متراژ ۳ هزار و ٤۰۰ تن انجام شده است.شهردار کبودراهنگ در ادامه گزارش فعالیت عمرانی این شهرداری گفت: پروژه‌های مصوب سال ۹٤ که توسط شوراهای اسلامی شهر به ما اعلام شده است نیز شامل ۱٤ محله برای جدول‌گذاری که ۱۳ مورد آن انجام شده و فقط یک مورد باقی مانده و ۲۲ محله، آسفالت‌ریزی که ۱۷ مورد انجام شده و ۵ مورد آن باقیمانده که امیدواریم بزودی بتوانیم این پروژه‌ها را نیز با اتمام برسانیم.

بلالی افزود: بودجه امسال شهرداری کبودراهنگ ۵ میلیارد تومان است که ۲ میلیارد و ٤۰۰ میلیون تومان آن برای پروژه‌های عمرانی هزینه می‌شود که یک میلیارد و ۵۰۰ میلیون تومان از این مبلغ تاکنون برای پروژه‌های عمرانی هزینه شده است و مابقی مبلغ نیز در مبلمان شهری، زیباسازی، فضای سبز، بهسازی و... هزینه خواهد شد.وی خاطرنشان کرد: یکی از معضلات مادر فضای سبز کمبود آب است که تنها چاه آبی که در اختیار ما بود (پشت ساختمان آموزش‌وپرورش) در اختیار آبفای شهری به دلیل کمبود آب قرار دادیم که این چاه به شبکه آب شرب مردم متصل شده و ما فقط می‌توانیم بعد از ساعت پیک مصرف از این آب بهره‌مند شویم و این مسأله موجب شده که مقداری از آب فضای سبز ما کم شود ولی خوشبختانه تا این لحظه نتوانسته‌ایم با وجود مشکل فراوان کم‌آبی فضای سبز شهر را شاداب نگه داریم و امیدواریم بتوانیم در صورت تأمین اعتبار از آب‌وفاضلاب برای فضای سبز استفاده کنیم که این موضوع نیز کار بسیار دشواری است و تصفیه آب‌وفاضلاب برای فضای سبز بسیار هزینه‌بر است.

بدهی ۱/۵ میلیاردی ادارات کبودراهنگ به شهرداری

شهردار کبودراهنگ افزود: بدهی زیادی ادارات به شهرداری دارند که هیچکدام پرداخت نشده است. این مبلغ به بیش از ۱/۵ میلیارد تومان رسیده است و با حمایت فرماندار انتظار داریم که این مسأله حل شود و ادارات بدهی خود را به شهرداری تسویه کنند تا بتوانیم خدمات بهتری به همشهریان ارائه دهیم؛ چراکه در صورت پرداخت کل این مبلغ کارهای بسیاری می‌شود برای آبادانی و توسعه کبودراهنگ انجام داد.

بلالی در پایان ضمن تقدیر از مردم شهر کبودراهنگ تأکید کرد از مردم خواهشمندیم که در پرداخت به موقع عوارض خود شهرداری را یاری کنند تا پیشرفت بیش از پیش در این شهر حاصل شود.

پیام تاریخ، تمدن و فرهنگ مادستان
The Message Of Madestan's History & Civilization & Culture
روزنامه همدان پیام
۴
یکشنبه ● ۳۱ خردادماه ۱۳۹۴ ● شماره ۲۳۸۰

ایران و جهان

siasat@hamedanpayam.com

خبر

عذرخواهی ستاد برگزاری مراسم تشییع غواصان شهید

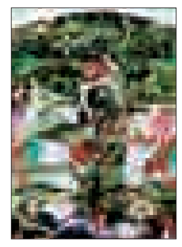

ستاد برگزاری مراسم تشییع پیکرهای طیبه ۲۷۰ شهید خط‌شکن و غواص در پی حضور پرشکوه مردم شهیدپرور تهران در مراسم تشییع پیکر این شهدای گرانقدر دفاع مقدس بیانیه‌ای را منتشر و ضمن آن از پاره‌ای ناهماهنگی‌ها به دلیل جمعیت مشایعت‌کننده عذر خواست.
به گزارش کمیته جستجوی مفقودین ستاد کل نیروهای مسلح در بیانیه ستاد برگزاری مراسم تشییع پیکرهای طیبه ۲۷۰ شهید خط‌شکن و غواص تصریح شده است، امید است در پرتوی پر نور راه شهیدان و فرزندان عزیز و جان‌باخته این آب و خاک و در سایه‌سار پرمهر ولایت، همواره سربلند باشید.

خبر

برگزاری ششمین نشست مشترک دولت و مجلس

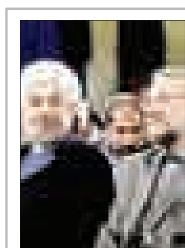

ششمین نشست مشترک دولت یازدهم و مجلس نهم عصر یکشنبه، امروز در محل سالن اجلاس سران کشورهای اسلامی برگزار می‌شود.به گزارش ایرنا، در این نشست که در چهارمین روز از ماه مبارک رمضان با هدف افزایش تعامل، همفکری و همدلی دو قوه مجریه و مقننه برگزار می‌شود، دولت میزبان نمایندگان مجلس است.
در این نشست حجت‌الاسلام والمسلمین حسن روحانی رئیس‌جمهوری، علی لاریجانی رئیس مجلس شورای اسلامی و شماری از نمایندگان و مسئولان دولتی سخنرانی می‌کنند.

دولت

شناسایی اخلالگران

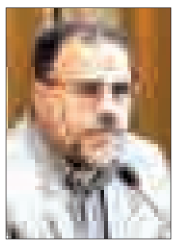

سخنگوی وزارت کشور گفت: برخی از اخلالگران مراسم سخنرانی رئیس‌جمهور در حرم امام‌خمینی(ره) شناسایی شده‌اند.حسینعلی امیری قائم‌مقام و سخنگوی وزارت کشور در گفت‌وگو با تسنیم، با اشاره به مراسم سخنرانی رئیس‌جمهور در شب سالگرد ارتحال امام خمینی(ره) و تلاش عده‌ای برای برهم زدن مراسم سخنرانی وی گفت: تأمین امنیت محدوده داخلی حرم حضرت امام خمینی(ره) بر اساس مصوبه شورای عالی امنیت ملی به عهده سپاه پاسداران است.وی افزود: دوربین‌های داخل حرم در اختیار سپاه است و برادران ما در سپاه به این موضوع رسیدگی می‌کنند و به حسب آنچه بنده از معاون امنیتی وزارت کشور سؤال کردم، گفتند که این موضوع در دست رسیدگی است و برخی‌ها شناسایی شده‌اند.

خبر

خرازی: عده‌ای برخلاف نظر رهبری در پوشش دلواپسی دولت ستیزی می‌کنند

سفیر سابق ایران در سازمان ملل با اشاره به اینکه همدلی و همزبانی دولت و ملت باید جدی تلقی شود گفت: عده‌ای بر خلاف نظر رهبری در پوشش دلواپسی دولت ستیزی می‌کنند.
سید محمدصادق خرازی در جمع اصلاح‌طلبان استان خراسان رضوی در مشهد افزود: امر به معروف و نهی از منکر در ذات دین جای دارند و مهمترین عنصر زندگی جمعی ما مسلمانان است.
وی با بیان اینکه انحراف و التقاط دو لبه یک تیغ خطرناک است که ایمان و امان مردم را تهدید می‌کند گفت: برخی با بیان نظریات خود موجب ایجاد انحراف در جامعه شده‌اند.
رئیس شورای مرکزی حزب ندای ایرانیان به برخی اسناد تاریخی انحراف اشاره کرد و افزود: تاریخ نشان می‌دهد با سوء استفاده از باورها و اعتقادات مردم و بهره‌گیری از روحیه پاک مردم نحله‌های ازلی و بهایی و بابی گری شکل گرفت و کسانی که نماز شب می‌خواندند که خدمت امام عصر(عج) برسند پس از مدتی ادعای امام زمان بودن سپس ادعای پیامبری و رسالت و پس از آن ادعای خداوندی کردند.
خرازی این انحرافات شکل گرفته را سازمان یافته دانست و گفت: التقاط هم با اعتقادات مردم بازی می‌کند و موجب می‌شود ما از اسلام ناب فاصله بگیریم که به نظر می‌رسد باید با این دو پدیده که ریشه تاریخی دارند برخورد شود.
وی ادامه داد: علما و بزرگانی همچون علامه وحید بهبهانی یک تنه در برابر این انحراف ایستادند و در دوران معاصر هم شهید مطهری با خط انحراف و التقاط مبارزه کرد.
رئیس شورای مرکزی حزب ندای ایرانیان گفت: کسانی که امروز علیه دولت شعار می‌دهند مردم را فریب داده و شعار عدالت را که مهمترین دستاورد انقلاب بود به بدنامی کشانده‌اند.
خرازی اظهار کرد: سؤال اساسی این است که آیا با دست نا پاک و رفتار دوگانه می‌توان منجی بشر بود ؟ می‌توان مبشر عدالت و فریادگر ضد استثمار، استبداد و استعمار بود ؟
وی تأکید کرد: ما برای تحقق امر به معروف و نهی از منکر آماده هستیم خون خود را تقدیم کنیم و چه ارزشی بالاتر از اینکه به آرزوی خود یعنی شهادت برسیم.
خرازی با بیان اینکه افتخار می‌کنیم که اهل شریعت هستیم نه مروج طریقت، افزود: اگر اصلاح‌طلب بخواهد به عنوان یک مترقی خدمت کند باید ملتزم به مبانی قانون اساسی باشد.
وی ادامه داد: کسانی که به نام حمایت از روحانیت و اصول دین به قدرت رسیدند پس از مدتی می‌خواستند از روحانیت مرجعیت و رهبری عبور کنند.
وی اظهار کرد: باید در راه مبارزه با انحراف و التقاط خون داد و شهدا برای این جان خود را فدای این کشور کردند که انحراف از جامعه بیرون برود.
خرازی با اشاره به اینکه اصول اصلاحات را آلوده به التقاط و انحراف نخواهیم کرد گفت: اصلاحات با وحدت به نتیجه می‌رسد و ما نیز در این مسیر حرکت خواهیم کرد.
عضو شورای مرکزی حزب ندای ایرانیان با تشکر از عملکرد قوه قضاییه در رسیدگی به پرونده‌های قضایی افزود: عده‌ای نمی‌خواهند پاسخگوی عملکرد ۸ ساله خود باشند در حالی که مردم منتظر هستند.
وی تأکید کرد: برای افشای انحراف و برای مقابله با التقاط باید خون بدهیم تا پرده‌ها کنار زده شود و مدعیان بهره بردار از مقدسات مردم افشا شوند.
خرازی گفت: سیاست خارجی آنها دشمن شاد کن بود و منافع ملی را قربانی امیال خود کرده بودند و اگر هوشمندی رهبر معظم انقلاب نبود، معلوم نبود این آقایان چه بر سر کشور آورده بودند.

تشریح برنامه‌های هفته قوه قضاییه

تشکیل ۲ معاونت جدید در دادگستری‌های کشور

معاون اول قوه قضاییه مهمترین برنامه‌های هفته قوه قضاییه را ضمن اعلام خبر تشکیل ۲ معاونت جدید فرهنگی و پیشگیری از وقوع جرم تشریح کرد.
به گزارش مهر حجت‌الاسلام غلامحسین محسنی اژه‌ای در نشست خبری هفته قوه قضاییه با گرامیداشت مقام شهدای هفتم تیر و شهید بهشتی، این شهید بزرگ را معمار قوه قضاییه عنوان کرد و گفت: این هفته فرصت خوبی است تا مردم با خدمات دستگاه قضا آشنا شده و قوه قضاییه هم نقاط ضعف و قوت خود را ببیند.
سخنگوی قوه قضاییه ابتدا برنامه‌های رئیس قوه قضاییه در این هفته را تشریح کرد.

برنامه‌های رئیس قوه قضاییه در این هفته:

۱- یکم تیرماه گفت وگو با مردم از رسانه ملی
۲- برگزاری همایش دستگاه قضایی با حضور رئیس‌جمهور و رئیس مجلس با هدف ارائه انتظارات، خواسته‌ها و انتقادات از سوی دستگاه‌های دولتی و قانونگذار
۳-ارائه گزارش عملکرد یکساله از تمام بخش‌های قوه قضاییه به مقام معظم رهبری
سخنگوی دستگاه قضا همچنین از حضور سرزده مسئولان قضایی به بخش‌های قوه قضاییه خبر داد و گفت: معاون اول قوه قضاییه و تمامی روسای دادگستری‌های کل کشور در نمازجمعه‌های این هفته با مردم سخن می‌گویند.
همچنین مسئولان قضایی با هدف تجدید میثاق با آرمان‌های بنیانگذار انقلاب در حرم مطهر حضور خواهند یافت.
وی همچنین به نخستین سالگرد رحلت آیت‌ا... محمدی گیلانی اشاره کرد و گفت: این فقیه وارسته و قاضی شجاع در این هفته تجلیل شده و دیدار با خانواده شهدا و ایثارگران هم از برنامه‌های هفته قوه قضاییه است.

وصول ٤ هزار میلیارد تومان از معوقات بانکی توسط ثبت اسناد در پارسال

معاون اول قوه قضاییه در ادامه این نشست بخشی از دستاوردها و فعالیت‌های قوه قضاییه را اعلام کرد و گفت: استفاده حداکثری از ظرفیت مدعی‌العموم مهمترین اقدام دستگاه قضا در پارسال بوده است که می‌توان به حمایت بیشتر از سرمایه‌گذاری و فعالان اقتصادی همانند رسیدگی به معوقات بانکی اشاره کرد. به عنوان مثال توانستیم ۵۷۵ نفر در لیست معوقات بزرگ بانکی را با همین حمایت‌ها به ۲۱۷ نفر کاهش دهیم و سازمان ثبت اسناد هم توانسته است ٤ هزار میلیارد تومان از این معوقات را وصول کند.
معاون اول قوه قضاییه تشکیل معاونت پیشگیری از وقوع جرم و تشکیل معاونت فرهنگی در تمام دادگستری‌های کشور را از مهمترین اقدامات دستگاه قضا عنوان کرد و گفت: با توجه به کمبود بودجه ناچار شدیم صرفه‌جویی کنیم و بودجه این دو معاونت مهم را افزایش دهیم.

چگونگی افزایش محکومیت ۱۵ ساله مهدی هاشمی با نظر قاضی تجدید نظر و به استناد قانون به ۲۵ سال

سخنگوی قوه قضاییه جزئیات نحوه صدور حکم بدوی برای مهدی هاشمی و همچنین رأی دادگاه تجدید نظر و افزایش ۱۰ ساله محکومیت این مجرم را تشریح کرد.
به گزارش فارس، غلامحسین محسنی اژه‌ای سخنگوی قوه قضاییه در نشست خبری در آستانه هفته قوه قضاییه در رابطه با نحوه صدور حکم مهدی هاشمی گفت: در رابطه با اجرای مجازات‌ها دو قانون وجود دارد که یکی مربوط به قبل از سال ۹۲ است و یکی پس از آن.
وی تصریح کرد: براساس قوانین قبل از سال ۹۲ اگر کسی جرایم متعدد داشته باشد و هر جرم یک مجازات داشته باشد فرد باید تمام مجازات‌ها را تحمل کند اما پس از سال ۹۲ و تصویب قانونی چنانچه فردی دارای جرایم متعدد و مجازات‌های متعدد باشد اشد مجازات در رابطه با وی اجرا می‌شود یعنی اگر کسی ۲ جرم و مجازات داشته باشد مجازات کوتاه‌مدت را در دل مجازات بلندمدت و بزرگتر می‌گذراند.
اژه‌ای افزود: این سؤال مطرح است که اگر کسی قبل از تصویب قانون سال ۹۲ مرتکب جرم شود و پس از سال ۹۲ مجازات شود نحوه صدور حکم برای مجازات‌ها چگونه است که در پاسخ باید گفت براساس قانون نمی‌توان به شکل عطف به ما سبق اقدام کرد مگر اینکه قانون جدید خفیف‌تر باشد و در این صورت باید بر طبق قانون جدید عمل شود.
سخنگوی قوه قضاییه در تشریح قانون فعلی گفت: اگر کسی دو جرم داشته باشد مجازات اشد در نظر گرفته می‌شود اما در صورتی که ۳ جرم مطرح باشد اشد مجازات برای هر کدام در نظر گرفته می‌شود و چنانچه تعداد جرایم به بیش از ٤ عدد برسد اشد هرکدام از مجازات‌ها در نظر گرفته می‌شود و قاضی می‌تواند تا نصف آن مجازات را نیز اضافه کند اما در نهایت تنها مجازات جرم اشد اجرا می‌شود.
وی گفت: مهدی هاشمی ۳ جرم شامل اختلاس همراه با جعل، ارتشا با مبلغی مشخص و جرایم امنیتی داشته است که در رابطه با جرم اول ۷ تا ۱۰ سال زندان وجود دارد که قاضی وی را به ۷ سال محکوم کرده است و در مورد جرم دوم براساس قانون امکان حکم ۵ تا ۱۰ سال زندان وجود دارد که قاضی وی را به ۵ سال محکوم کرده است.

> **من قبول دارم که قوه قضاییه در حوزه اطلاع رسانی اهتمام بیشتری داشته باشد اما اگر قرار باشد قوه قضاییه همواره رسانه‌ها را رصد کند و درصدد پاسخگویی به آنها برآید از کار اصلی خود باز می‌ماند**

اژه‌ای تصریح کرد: در رابطه با جرایم امنیتی نیز قاضی می‌تواند بین ۲ تا ۵ سال زندان را برای وی اعمال کند که ۳ سال انتخاب شد بنابراین طبق قانون قبل باید وی ۱۵ سال زندان را می‌گذراند. در بحث این حکم توسط دادگاه تجدید نظر تغییر کرد یعنی در رابطه با جرم اختلاس با جعل به ۱۰ سال جرم ارتشا ۱۰ سال و جرایم امنیتی به ۵ سال محکوم شد چرا که براساس قانون جرایم وی به ۳ عدد رسیده بود و باید اشد مجازات در هر حکم در نظر گرفته می‌شد که در نهایت مجموع این مجازات‌ها به ۲۵ سال می‌رسد ولی در نهایت اشد مجازات در بین ۳ مجازات در نظر گرفته شد این فرد ۱۰ سال حبس را تحمل خواهد کرد.
سخنگوی قوه قضاییه تأکید کرد: حال این سؤال مطرح است که حال این قانون فعلی خفیف‌تر است یا قانون قبلی که در اینجا بین کارشناسان حقوق اختلاف مطرح است یعنی اگر قائل باشیم قانون فعلی قانون خفیف‌تر است این قانون باید اجرا شود و در غیر اینصورت خیر.
وی در رابطه با سؤالی مبنی بر لزوم اطلاع رسانی قوه قضاییه در مسائلی که رسانه‌ای شده است و برخی از آن سوء استفاده می‌کنند گفت: من قبول دارم که قوه قضاییه در حوزه اطلاع رسانی اهتمام بیشتری داشته باشد اما اگر قرار باشد قوه قضاییه همواره رسانه‌ها را رصد کند و درصدد پاسخگویی به آنها برآید از کار اصلی خود باز می‌ماند و اتفاقاً افرادی که این موضوعات را مطرح می‌کنند می‌خواهند ما را به خویش سرگرم کنند.
اژه‌ای در رابطه با سؤالی مبنی بر اینکه آقای محمدرضا رحیمی به دلیل فوت همسرشان با اسکورت از زندان خارج می‌شوند و به مراسم ختم می‌روند و دیگران خیر، گفت: من به شخصه به یاد ندارم کسانی که محکومیت دارند ولی احتمال فرار ندارند و اگر بیرون بیایند خطر عظیم در پی نداشته باشند به دلیل فوت بستگان درجه یک از زندان خارج نشده باشند بنابراین برخی شاید بی اطلاع هستند یا توقعات بیش از حد دارند تا افراد به مجلس ختم همسر خود نیایند.

روزشمار توافق

ادامه مذاکرات هسته‌ای در وین

مذاکرات ایران و ۱+۵ که از هفته گذشته در وین از سر گرفته شد، هفته جاری با مذاکرات دو جانبه وزیران خارجه ایران و ۳ کشور اروپایی و مسئول سیاست خارجی اتحادیه اروپا دنبال خواهد شد.
به گزارش ایسنا، منابع نزدیک به هیأت مذاکره‌کننده ایران روز جمعه از دیدار محمد جواد ظریف با همتایان اروپایی خود در گروه ۱+۵ و فدریکا موگرینی در لوکزامبورگ خبر دادند.
وزیران خارجه اتحادیه اروپا روز دوشنبه برای شرکت در نشست شورای امور خارجه این اتحادیه در لوکزامبورگ بسر می‌برند.
قرار است سید عباس عراقچی و مجید تحت روانچی معاونان ظریف که هم‌اکنون برای مذاکرات در وین به سر می‌برند، روز دوشنبه به ظریف در لوکزامبورگ ملحق شوند. در عین حال تیم کارشناسی به مذاکرات در وین ادامه خواهد داد.وزیر خارجه کشورمان بعد از لوکزامبورک به تهران بازگشته و به احتمال قوی اواخر هفته جاری به هیأت مذاکره‌کننده کشورمان در وین می‌پیوندد.
منابع رسانه‌ای غربی اعلام کرده‌اند که وزیران خارجه ۱+۵ قبل از ۳۰ ژوئن به وین می‌روند. در عین حال این احتمال وجود دارد که وزیران خارجه ایران و آمریکا اواخر هفته جاری به وین بروند.این دور از مذاکرات که به طور رسمی در سطح معاونان از چهارشنبه هفته جاری در وین آغاز شده است آخرین دور مذاکرات در مهلت تعیین شده تا ۱۰ تیرماه است.
مذاکرات معاونان وزیران خارجه ایران و ۱+۵ به طور سه‌جانبه و دوجانبه در روزهای گذشته دنبال شده است
معاونان و کارشناسان دو طرف قرار است بدون وقفه تا ۱۰ تیر در وین بمانند و به مذاکرات برای آماده‌سازی متن پیش‌نویس ادامه دهند.

پوتین: اجرای توافقات هسته‌ای ٦ ماه زمان می‌برد

رئیس‌جمهور روسیه ابراز امیدواری کرد که ایران و گروه ۱+۵ بزودی به یک توافق نهایی دست می‌یابند.
به گزارش ایسنا به نقل از خبرگزاری اسپوتنیک، ولادیمیر پوتین، رئیس‌جمهور روسیه در مجمع بین‌المللی اقتصاد سنت‌پترزبورگ با اشاره به مذاکرات هسته‌ای ایران و گروه ۱+۵، گفت: روسیه خواهان دستیابی به یک راه‌حل در خصوص مسأله هسته‌ای ایران و یک راه‌حل سیاسی برای سوریه است. رئیس‌جمهور روسیه ادامه داد: ما خواهان پایان بن‌بست در خصوص برنامه هسته‌ای ایران هستیم و امیدواریم که در تاریخ تعیین شده یعنی پایان ژوئن به توافق برسیم. بنابراین در حال حاضر بهترین چیز این است که از تهران خواسته‌های انجام نشدنی نداشته باشیم.پوتین در ادامه با اشاره به دیدارش با یوکیا آمانو، مدیرکل آژانس بین‌المللی انرژی اتمی در حاشیه این اجلاس، بیان کرد: از نظر من توافق در آینده نزدیک انجام خواهد شد. اما در دیدار با مدیرکل آژانس به این مسأله اشاره شد که روند اجرای این توافقات پس از امضای توافق آغاز خواهد شد که ٦ ماه زمان می‌برد.

محتوای طرح هسته‌ای مجلس در آخرین لحظات تغییر کرد

محتوای طرح هسته‌ای مجلس که قرار است یکشنبه با اولویت در دستور کار مجلس شورای اسلامی قرار گیرد، پیش از طرح در جلسه علنی دستخوش تغییر شد.این طرح که «الزام دولت به حفظ دستاوردها و حقوق هسته‌ای ملت ایران» نام دارد پیش از این نیز ۳ بار تغییر کرده بود. از جمله آخرین اصلاحات آن پیش از رسیدن به صحن می‌توان به تأکید بر مصوبات شورای عالی امنیت ملی اشاره کرد و این که وزیر امور خارجه هر ٦ ماه یکبار باید روند اجرای توافق را به مجلس گزارش کند.
به نظر می‌رسد محتوای جدید این طرح بیش از نسخه‌های قبلی منطبق بر اصول امنیت ملی و موازین بین‌المللی است.

اداره ثبت اسناد واملاک حوزه ثبت ملک بهار
هیأت موضوع قانون تعیین تکلیف وضعیت ثبتی اراضی و ساختمان‌های فاقد سند رسمی
آگهی موضوع ماده ۳ قانون و ماده ۱۳ آیین‌نامه قانون تعیین تکلیف وضعیت ثبتی و اراضی و ساختمان‌های فاقد سند رسمی
برابر رأی شماره ۱۳۹۴۶۰۳۲۶۰۰۷۰۰۰۴۹۰ مورخه ۹۴/۰۲/۳۱ هیأت موضوع قانون تعیین تکلیف وضعیت ثبتی اراضی و ساختمان‌های فاقد سند رسمی مستقر در واحد ثبتی حوزه ثبت ملک بهار تصرفات مالکانه بلامعارض متقاضی آقای محمدرضا رجبی‌انجم فرزند یدا... به شماره شناسنامه ۶۳ صادره از بهار در اعیانی شش دانگ یک باب مغازه به مساحت ۱۹/۳۲ مترمربع قسمتی از پلاک ۱۶۹۵ فرعی از ۱۳۹ اصلی واقع در بهار بخش چهار همدان خریداری مع‌الواسطه از مالک رسمی آقای سیفا... فرزند اسکندر محرز گردیده است. لذا به منظور اطلاع عموم مراتب در دو نوبت به فاصله ۱۵ روز آگهی می‌شود، در صورتی که اشخاص نسبت به صدور سند مالکیت متقاضی اعتراضی داشته باشند می‌توانند از تاریخ انتشار اولین آگهی به مدت دو ماه اعتراض خود را به این اداره تسلیم و پس از اخذ رسید، ظرف مدت یک ماه از تاریخ تسلیم اعتراض، دادخواست خود را به مراجع قضایی تقدیم نمایند. بدیهی است در صورت انقضای مدت مذکور و عدم وصول اعتراض طبق مقررات سند مالکیت صادر خواهد شد.(مالف ۱۲۸۹)
تاریخ انتشار نوبت اول: ۹۴/۰۳/۳۱
تاریخ انتشار نوبت دوم: ۹۴/۰۴/۱۵
هادی یونسی‌عطوف، رئیس ثبت اسناد و املاک بهار

اداره ثبت اسناد واملاک حوزه ثبت ملک اسدآباد
هیأت موضوع قانون تعیین تکلیف وضعیت ثبتی اراضی و ساختمان‌های فاقد سند رسمی
آگهی موضوع ماده ۳ قانون و ماده ۱۳ آیین‌نامه قانون تعیین تکلیف وضعیت ثبتی و اراضی و ساختمان‌های فاقد سند رسمی
برابر رأی شماره ۹۴/۸۴۴ مورخ ۹۴/۰۳/۱۲ هیأت اول موضوع قانون تعیین تکلیف وضعیت ثبتی اراضی و ساختمان‌های فاقد سند رسمی مستقر در واحد ثبتی حوزه ثبت ملک اسدآباد تصرفات مالکانه بلامعارض متقاضی خانم پرطاووس نظری‌روشن فرزند علی‌قدم به شماره شناسنامه ۳۴۸ صادره از اسدآباد در ششدانگ یک باب خانه به مساحت ۲۴۵/۳۳ مترمربع در قسمتی از پلاک ۱۳۹ اصلی واقع در خیابان پاسداران کوی شهید شهبازی خریداری با واسطه از مالک رسمی خانم وجیه فرزند نظرعلی محرز گردیده است.
لذا به منظور اطلاع عموم مراتب در دو نوبت به فاصله ۱۵ روز آگهی می‌شود، در صورتی که اشخاص نسبت به صدور سند مالکیت متقاضی اعتراضی داشته باشند می‌توانند از تاریخ انتشار اولین آگهی به مدت دو ماه اعتراض خود را به این اداره تسلیم و پس از اخذ رسید، ظرف مدت یک ماه از تاریخ تسلیم اعتراض، دادخواست خود را به مراجع قضایی تقدیم نمایند. بدیهی است در صورت انقضای مدت مذکور و عدم وصول اعتراض طبق مقررات سند مالکیت صادر خواهد شد. م الف ۱۵۳۸
تاریخ انتشار نوبت اول: ۹۴/۰۳/۳۱
تاریخ انتشار نوبت دوم: ۹۴/۰۴/۱۵
محمدعلی جلیلوند– رئیس ثبت اسناد و املاک اسدآباد

آگهی حصر وراثت
آقای هادی حبیبی‌مداح به شناسنامه شماره ۱۵۳ به استناد شهادتنامه و گواهی فوت و رونوشت شناسنامه ورثه، درخواستی به شماره ۱۰۲/۹۴ تقدیم این شورا نموده چنین اشعار داشته است که شادروان علی‌محمد حبیبی‌مداح به شناسنامه شماره ۱۱۱۰۱ در تاریخ پنجشنبه ۳۱ اردیبهشت ۱۳۹۴ درگذشته و ورثه وی در هنگام درگذشت عبارتند از: ۱-سکینه عظیمی موفق فرزند نصرا... شماره شناسنامه ۱۳۸۸۴ زوجه متوفی ۲-مهدی حبیبی‌مداح فرزند علی‌محمد به شماره شناسنامه۲۶۱ فرزند متوفی ۳-هادی حبیبی‌مداح فرزند علی‌محمد به شماره شناسنامه۱۵۳ فرزند متوفی ۴-محسن حبیبی‌مداح فرزند علی‌محمد به شماره شناسنامه۲۴۳۰ فرزند متوفی اینک با انجام تشریفات مقدماتی درخواست مزبور را در یک نوبت آگهی می‌نماید تا هر کسی اعتراضی دارد و یا وصیتنامه از متوفی نزد او باشد از تاریخ نشر نخستین آگهی ظرف یک ماه تقدیم دارد والا گواهی صادر خواهد شد. (م‌الف ۱۵۸۹)
شیری– رئیس حوزه شماره ۱۱۵ شورای حل اختلاف بهار

اداره ثبت اسناد واملاک حوزه ثبت ملک بهار
هیأت موضوع قانون تعیین تکلیف وضعیت ثبتی اراضی و ساختمان‌های فاقد سند رسمی
آگهی موضوع ماده ۳ قانون و ماده ۱۳ آیین‌نامه قانون تعیین تکلیف وضعیت ثبتی و اراضی و ساختمان‌های فاقد سند رسمی
برابر رأی شماره ۱۳۹۳۶۰۳۲۶۰۰۷۰۰۳۴۵۱ مورخه ۱۳۹۳/۰۹/۱۹ هیأت اول موضوع قانون تعیین تکلیف وضعیت ثبتی اراضی و ساختمان‌های فاقد سند رسمی مستقر در واحد ثبتی حوزه ثبت ملک بهار تصرفات مالکانه بلامعارض متقاضی آقای ابراهیم قربانی‌قمر فرزند قربانعلی به شماره شناسنامه ۱۸۶۲۹ صادره از بهار در اعیانی شش دانگ یک باب خانه به مساحت ۹۲/۷۲ مترمربع قسمتی از پلاک ۲۲۲۱ فرعی از ۱۳۹ اصلی واقع در بهار بخش چهار همدان خریداری مع‌الواسطه از مالک رسمی آقای علی نوری‌فخر محرز گردیده است. لذا به منظور اطلاع عموم مراتب در دو نوبت به فاصله ۱۵ روز آگهی می‌شود، در صورتی که اشخاص نسبت به صدور سند مالکیت متقاضی اعتراضی داشته باشند می‌توانند از تاریخ انتشار اولین آگهی به مدت دو ماه اعتراض خود را به این اداره تسلیم و پس از اخذ رسید، ظرف مدت یک ماه از تاریخ تسلیم اعتراض، دادخواست خود را به مراجع قضایی تقدیم نمایند. بدیهی است در صورت انقضای مدت مذکور و عدم وصول اعتراض طبق مقررات سند مالکیت صادر خواهد شد. (مالف ۱۴۳۴)
تاریخ انتشار نوبت اول: ۹۴/۰۳/۳۱
تاریخ انتشار نوبت دوم: ۹۴/۰۴/۱۵
علی زیوری‌حبیبی– رئیس ثبت اسناد و املاک بهار

آگهی موضوع ماده ۳ قانون و ماده ۱۳ آیین‌نامه قانون تعیین تکلیف وضعیت ثبتی و اراضی و ساختمان‌های فاقد سند رسمی
برابر رأی شماره ۱۴۷۱ ۱۳۹۳۶۰۳۲۶۰۰۸۰۰ مورخه ۹۳/۱۲/۰۹ و کلاسه شماره ۱۳۹۱۱۱۴۴۲۶۰۰۸۰۰۰۲۹۳ هیأت موضوع قانون تعیین تکلیف وضعیت ثبتی اراضی و ساختمان‌های فاقد سند رسمی مستقر در واحد ثبتی رزن تصرفات مالکانه و بلامعارض متقاضی آقای جلال رجبی‌مهوار فرزند قریب‌علی به شماره شناسنامه ۲۸۷۳ صادره از رزن به شماره ملی ۳۹۹۱۷۹۷۷۷۱ در یک باب خانه به مساحت ۲۱۶/۸۰ مترمربع قسمتی از پلاک ۵۹- اصلی شهرستان رزن واقع در بخش ۵ همدان حوزه ثبتی رزن خریداری با واسطه از مالک رسمی آقای وراث حسم صادقی شهپر دارنده نسق زراعی شماره ۵۳۹۱ دفترخانه ۲ رزن محرز گردیده است.
لذا به منظور اطلاع عموم مراتب در دو نوبت به فاصله ۱۵ روز آگهی می‌شود، در صورتی که اشخاص نسبت به صدور سند مالکیت متقاضی اعتراضی داشته باشند می‌توانند از تاریخ انتشار اولین آگهی به مدت دو ماه اعتراض خود را به این اداره تسلیم و پس از اخذ رسید، ظرف مدت یک ماه از تاریخ تسلیم اعتراض، دادخواست خود را به مرجع قضایی تقدیم نمایند. بدیهی است در صورت انقضای مدت مذکور و عدم وصول اعتراض طبق مقررات سند مالکیت صادر خواهد شد. (مالف ۱۱۲۶)
تاریخ انتشار نوبت اول: ۹۴/۰۳/۱۶
تاریخ انتشار نوبت دوم: ۹۴/۰۳/۳۱
غلامرضا شیرخانی خرم، رئیس ثبت اسناد و املاک شهرستان رزن

اداره ثبت اسناد واملاک حوزه ثبت ملک بهار
هیأت موضوع قانون تعیین تکلیف وضعیت ثبتی اراضی و ساختمان‌های فاقد سند رسمی
آگهی موضوع ماده ۳ قانون و ماده ۱۳ آیین‌نامه قانون تعیین تکلیف وضعیت ثبتی و اراضی و ساختمان‌های فاقد سند رسمی
برابر رأی شماره ۱۳۹۴۶۰۳۲۶۰۰۷۰۰۰۴۵۹ مورخه ۹۴/۰۲/۳۰ هیأت موضوع قانون تعیین تکلیف وضعیت ثبتی اراضی و ساختمان‌های فاقد سند رسمی مستقر در واحد ثبتی حوزه ثبت ملک بهار تصرفات مالکانه بلامعارض متقاضی آقای روحا... حبیبی فرزند عباس به شماره شناسنامه ۲۱۸۵۶ صادره از بهار در اعیانی شش دانگ یک باب خانه به مساحت ۲۳۲/۲۰ مترمربع قسمتی از پلاک ۳۳۴ فرعی از ۱۳۹ اصلی واقع بهار در بخش چهار همدان خریداری با قولنامه عادی از آقای ناصر طلایی مثبت محرز گردیده است. لذا به منظور اطلاع عموم مراتب در دو نوبت به فاصله ۱۵ روز آگهی می‌شود، در صورتی که اشخاص نسبت به صدور سند مالکیت متقاضی اعتراضی داشته باشند می‌توانند از تاریخ انتشار اولین آگهی به مدت دو ماه اعتراض خود را به این اداره تسلیم و پس از اخذ رسید، ظرف مدت یک ماه از تاریخ تسلیم اعتراض، دادخواست خود را به مراجع قضایی تقدیم نمایند. بدیهی است در صورت انقضای مدت مذکور و عدم وصول اعتراض طبق مقررات سند مالکیت صادر خواهد شد.
تاریخ انتشار نوبت اول: ۹۴/۰۳/۳۱
تاریخ انتشار نوبت دوم: ۹۴/۰۴/۱۵
هادی یونسی‌عطوف، رئیس ثبت اسناد و املاک بهار

اداره ثبت اسناد واملاک حوزه ثبت ملک بهار
هیأت موضوع قانون تعیین تکلیف وضعیت ثبتی اراضی و ساختمان‌های فاقد سند رسمی
آگهی موضوع ماده ۳ قانون و ماده ۱۳ آیین‌نامه قانون تعیین تکلیف وضعیت ثبتی و اراضی و ساختمان‌های فاقد سند رسمی
برابر رأی شماره ۱۳۹۴۶۰۳۲۶۰۰۷۰۰۰۴۵۰ مورخه ۱۳۹۴/۰۲/۳۰ هیأت موضوع قانون تعیین تکلیف وضعیت ثبتی اراضی و ساختمان‌های فاقد سند رسمی مستقر در واحد ثبتی حوزه ثبت ملک بهار تصرفات مالکانه بلامعارض متقاضی آقای علی‌اکبر مرادی فرزند مرتضی به شماره شناسنامه ۱۸۸۷۳ صادره از بهار در اعیانی شش دانگ یک باب خانه به مساحت ۳۷۱/۷۶ مترمربع قسمتی از پلاک باقیمانده ۲۲۸ فرعی از۱۳۹ اصلی واقع در بهار بخش چهار همدان خریداری مع‌الواسطه از مالک رسمی آقای امیر هوشنگ بهمنی محرز گردیده است.
لذا به منظور اطلاع عموم مراتب در دو نوبت به فاصله ۱۵ روز آگهی می‌شود، در صورتی که اشخاص نسبت به صدور سند مالکیت متقاضی اعتراضی داشته باشند می‌توانند از تاریخ انتشار اولین آگهی به مدت دو ماه اعتراض خود را به این اداره تسلیم و پس از اخذ رسید، ظرف مدت یک ماه از تاریخ تسلیم اعتراض، دادخواست خود را به مراجع قضایی تقدیم نمایند. بدیهی است در صورت انقضای مدت مذکور و عدم وصول اعتراض طبق مقررات سند مالکیت صادر خواهد شد. (مالف ۱۲۷۴)
تاریخ انتشار نوبت اول: ۹۴/۰۳/۳۱
تاریخ انتشار نوبت دوم: ۹۴/۰۴/۱۵
هادی یونسی‌عطوف، رئیس ثبت اسناد و املاک بهار

اداره ثبت اسناد واملاک حوزه ثبت ملک بهار
هیأت موضوع قانون تعیین تکلیف وضعیت ثبتی اراضی و ساختمان‌های فاقد سند رسمی
آگهی موضوع ماده ۳ قانون و ماده ۱۳ آیین‌نامه قانون تعیین تکلیف وضعیت ثبتی و اراضی و ساختمان‌های فاقد سند رسمی
برابر رأی شماره ۱۳۹۴۶۰۳۲۶۰۰۷۰۰۰۴۹۴ مورخه ۱۳۹۴/۰۲/۳۱ هیأت موضوع قانون تعیین تکلیف وضعیت ثبتی اراضی و ساختمان‌های فاقد سند رسمی مستقر در واحد ثبتی حوزه ثبت ملک بهار تصرفات مالکانه بلامعارض متقاضی آقای ناصر صفائی‌شجاع فرزند رمضان به شماره شناسنامه ۱۱۲۹۴ صادره از بهار در شش دانگ یک باب انباری به مساحت ۱۱/۵۸ مترمربع قسمتی از پلاک ۱۳۹ اصلی واقع در بهار بخش چهار همدان خریداری مع‌الواسطه از مالک رسمی آقای عبداله روشن محرز گردیده است.
لذا به منظور اطلاع عموم مراتب در دو نوبت به فاصله ۱۵ روز آگهی می‌شود، در صورتی که اشخاص نسبت به صدور سند مالکیت متقاضی اعتراضی داشته باشند می‌توانند از تاریخ انتشار اولین آگهی به مدت دو ماه اعتراض خود را به این اداره تسلیم و پس از اخذ رسید، ظرف مدت یک ماه از تاریخ تسلیم اعتراض، دادخواست خود را به مراجع قضایی تقدیم نمایند. بدیهی است در صورت انقضای مدت مذکور و عدم وصول اعتراض طبق مقررات سند مالکیت صادر خواهد شد. (مالف ۱۲۸۰)
تاریخ انتشار نوبت اول: ۹۴/۰۳/۳۱
تاریخ انتشار نوبت دوم: ۹۴/۰۴/۱۵
هادی یونسی‌عطوف، رئیس ثبت اسناد و املاک بهار

اداره ثبت اسناد واملاک حوزه ثبت ملک بهار
هیأت موضوع قانون تعیین تکلیف وضعیت ثبتی اراضی و ساختمان‌های فاقد سند رسمی
آگهی موضوع ماده ۳ قانون و ماده ۱۳ آیین‌نامه قانون تعیین تکلیف وضعیت ثبتی و اراضی و ساختمان‌های فاقد سند رسمی
برابر رأی شماره ۱۳۹۴۶۰۳۲۶۰۰۷۰۰۰۴۴۴ مورخه ۹۴/۰۲/۳۰ هیأت موضوع قانون تعیین تکلیف وضعیت ثبتی اراضی و ساختمان‌های فاقد سند رسمی مستقر در واحد ثبتی حوزه ثبت ملک بهار تصرفات مالکانه بلامعارض متقاضی آقای فتحا... جهانگیریان فرزند نورعلی به شماره شناسنامه ۵۹۳ صادره از بهار در اعیانی شش دانگ یک باب خانه به مساحت ۱۹۹/۷۸ مترمربع قسمتی از پلاک ۱۷۲۴ فرعی از ۱۳۹ اصلی واقع در بهار بخش چهار همدان خریداری مع‌الواسطه از مالک رسمی آقای محمد فرزند خانعلی محرز گردیده است.
لذا به منظور اطلاع عموم مراتب در دو نوبت به فاصله ۱۵ روز آگهی می‌شود، در صورتی که اشخاص نسبت به صدور سند مالکیت متقاضی اعتراضی داشته باشند می‌توانند از تاریخ انتشار اولین آگهی به مدت دو ماه اعتراض خود را به این اداره تسلیم و پس از اخذ رسید، ظرف مدت یک ماه از تاریخ تسلیم اعتراض، دادخواست خود را به مراجع قضایی تقدیم نمایند. بدیهی است در صورت انقضای مدت مذکور و عدم وصول اعتراض طبق مقررات سند مالکیت صادر خواهد شد. (مالف ۱۲۸۶)
تاریخ انتشار نوبت اول: ۹۴/۰۳/۳۱
تاریخ انتشار نوبت دوم: ۹۴/۰۴/۱۵
هادی یونسی‌عطوف، رئیس ثبت اسناد و املاک بهار

اداره ثبت اسناد واملاک حوزه ثبت ملک بهار
هیأت موضوع قانون تعیین تکلیف وضعیت ثبتی اراضی و ساختمان‌های فاقد سند رسمی
آگهی موضوع ماده ۳ قانون و ماده ۱۳ آیین‌نامه قانون تعیین تکلیف وضعیت ثبتی و اراضی و ساختمان‌های فاقد سند رسمی
برابر رأی شماره ۱۳۹۳۶۰۳۲۶۰۰۷۰۰۳۴۵۰ مورخه ۱۳۹۳/۰۹/۱۹ هیأت اول موضوع قانون تعیین تکلیف وضعیت ثبتی اراضی وساختمان‌های فاقد سند رسمی مستقر در واحد ثبتی حوزه ثبت ملک بهار تصرفات مالکانه بلامعارض متقاضی آقای قربانعلی قربانی‌قمر فرزند رضا به شماره شناسنامه ۱۶ صادره از بهار در اعیانی شش دانگ یک باب خانه با پرداخت حق‌الارض به مالک عرصه به مساحت ۱۲۸ مترمربع قسمتی از پلاک ۲۲۲۱ فرعی از ۱۳۹ اصلی واقع در بهار بخش چهار همدان خریداری مع‌الواسطه از مالک رسمی آقای علی نوری‌فخر محرز گردیده‌است.
لذا به منظور اطلاع عموم مراتب در دو نوبت به فاصله ۱۵ روز آگهی می‌شود، در صورتی که اشخاص نسبت به صدور سند مالکیت متقاضی اعتراضی داشته باشند می‌توانند از تاریخ انتشار اولین آگهی به مدت دو ماه اعتراض خود را به این اداره تسلیم و پس از اخذ رسید، ظرف مدت یک ماه از تاریخ تسلیم اعتراض، دادخواست خود را به مراجع قضایی تقدیم نمایند. بدیهی است در صورت انقضای مدت مذکور و عدم وصول اعتراض طبق مقررات سند مالکیت صادر خواهد شد. (مالف ۱۴۳۶)
تاریخ انتشار نوبت اول: ۹۴/۰۳/۳۱
تاریخ انتشار نوبت دوم: ۹۴/۰۴/۱۵
علی‌زیوری حبیبی، رئیس ثبت اسناد و املاک بهار

پیام تاریخ، تمدن و فرهنگ مادستان
The Message Of Madestan's History & Civilization & Culture
روزنامه همدان پیام
۵
یکشنبه ● ۳۱ خردادماه ۱۳۹۴ ● شماره ۲۳۸۰
گردشگری و میراث
gardesh@hamedanpayam.com

ژاپن از «گودزیلا»، جاذبه می‌سازد

دولت ژاپن قصد دارد هتل «گودزیلا» را به جاذبه جدید گردشگری این کشور تبدیل کند.
در ساخت این هتل که در شهر توکیو، پایتخت ژاپن قرار دارد، از مدرن‌ترین فناوری‌ها استفاده شده و به احتمال فراوان در سال ۲۰۱۶ به بهره‌برداری می‌رسد.
به گزارش فارس، هتل «گودزیلا» ۹ طبقه بوده و تمامی تزئینات و حتی نمای خارجی آن با الهام از هیولای خیالی گودزیلا ساخته شده که می‌تواند نقش بسزایی در جذب بیشتر گردشگران به پایتخت ژاپن داشته باشد. این در حالی است که مدتی پیش دولت ژاپن در سالگرد تولید نخستین فیلم گودزیلا، حکم شهروند رسمی این کشور را به این موجود خیالی اعطا و او را به عنوان سفیر گردشگری توکیو انتخاب کرد.

در ماه رمضان ساعت کار موزه‌ها تغییر نمی‌کند

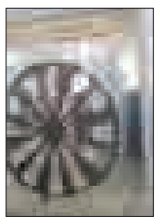

موزه‌ها و بناهای تاریخی زیر نظر سازمان میراث فرهنگی و گردشگری در ایام ماه مبارک رمضان مانند گذشته به روی گردشگران باز است.مدیر اداره کل موزه‌ها و اموال منقول تاریخی با اعلام این خبر گفت: امسال تهمیداتی برای تغییر زمان بازدید از موزه‌ها و بناهای تاریخی زیرنظر سازمان میراث فرهنگی و گردشگری در ایام ماه مبارک رمضان در نظر گرفته نشده است و همان‌طور که ساعت کار کارمندان تغییر نمی‌کند، موزه‌ها نیز از این اصل برخوردارند.به گزارش ایسنا، محمدرضا کارگر، با تأکید بر اینکه قیمت ورودی موزه‌ها نیز در ایام ماه رمضان نسبت به گذشته تفاوتی نمی‌کند، افزود: اداره کل موزه‌ها باید یکسری موزه‌ها و بناهای تاریخی را برای شب‌های ماه مبارک رمضان باز نگه دارد، اما هنوز هیچ برنامه‌ریزی برای این اقدام انجام نشده است و البته به نظر می‌رسد که تا پایان این ماه مبارک نیز آن را در دستور کاری نداریم.

رکود اقتصادی از عوامل کاهش گردشگری در بانه

رئیس اداره میراث فرهنگی، صنایع دستی و گردشگری بانه با اشاره به اینکه تعداد گردشگران در مقایسه با سال گذشته سیر نزولی داشته است، گفت: بارش برف در تعطیلات نوروز و رکود اقتصادی حاکم بر کشور، در این میان تأثیرگذار بوده است.
به گزارش فارس ، خندانی اظهار گفت: در حال حاضر شهرستان بانه به عنوان یک قطب گردشگری تجاری در غرب کشور شناخته می‌شود. وی با اشاره به اینکه تعداد گردشگران در مقایسه با سال گذشته سیر نزولی داشته است، افزود: عوامل این کاهش ناشی از بارش برف در تعطیلات نوروز و همچنین رکود اقتصادی موجود در کشور است که در این میان تأثیرگذار بوده است.

خبر

دولت به گردشگری یارانه دهد

نارضایتی گردشگران خارجی از موانع مدیریتی گردشگری ایران

در پژوهشی که از ۱۵۰ گردشگر خارجی در فرودگاه بین‌المللی امام خمینی(ره) در خصوص ویژگی‌های رفتاری، غذایی و فرهنگی مردم ایران از دیدگاه آنان انجام شده است، اکثریت گردشگران خارجی از امکانات موجود در ایران خرسند اما از موانع مدیریتی گردشگری در ایران ناراضی بودند.
به گزارش ایرنا، معاون توسعه و اقتصاد شرکت سرمایه‌گذاری ایرانگردی و جهانگردی گفت: یکی از مشکلات عمده خارجی‌ها در ایران، آوردن پول نقد است، زیرا سیستم بانکی در ایران هنوز برای جابجایی ارز و استفاده از کارت‌های اعتباری خارجی‌ها ساماندهی نشده است. عدنان سپهری خاطرنشان کرد: از آنجا که اطلاعات جامعی از نوع و دلایل سفر، مدت اقامت، کشور و علاقمندی گردشگران خارجی در کشور نداریم، می‌توان با بهره‌گیری از اطلاعات هتل‌ها، سابقه جامعی در این خصوص آماده کنیم. این فعال بخش خصوصی خواستار تخصیص یارانه دولتی به بخش گردشگری شد و بیان کرد: در کشورهای توسعه‌یافته، بخش خصوصی برای طرح‌های این‌چنینی ۱۰ تا ۱۵درصد آورده دارد و بقیه را دولت با اقساط بلندمدت سرمایه‌گذاری می‌کند. هم‌اکنون در کشورهایی نظیر ترکیه و مالزی که گردشگر خارجی زیادی دارند، دولت به ازای هر گردشگر خارجی یارانه‌هایی را به هتل‌ها پرداخت می‌کند؛ زیرا گردشگر خارجی برای کشورها ارزآور است و می‌تواند در گردش مالی یک کشور نقش مهمی ایفا کند.
وی دولتی بودن اقتصاد ایران را یکی از مشکلات آن دانست و یادآور شد: در تمام کشورهای جهان، دولت‌ها شرایطی را برای حضور بخش خصوصی فراهم می‌کنند، اما این اتفاق در ایران هنوز رخ نداده است. به گفته این فعال بخش خصوصی، هنوز نتوانسته‌ایم خواسته‌های گردشگران خارجی ورودی به کشور را برای آنها فراهم کنیم. سپهری با بیان این مطلب، ادامه داد: این نیازها، از سهولت کار آنان برای بازدید از اماکن فرهنگی و تاریخی تا نیاز به برخوردهای مناسب، ترانسفر و وسایل بهداشتی و آرامش و امنیت را در برمی‌گیرد.
وی اظهار امیدواری کرد که اتفاقات خوب این حوزه نظیر ورود بخش خصوصی زودتر رخ دهد تا بتوان کمبودها و نارسایی‌های موجود در این بخش را برطرف و امکان حضور گردشگران بیشتر در کشور را فراهم کرد. سپهری البته نگاه جزیره‌ای حاکم بر گردشگری را اشتباه عنوان کرد و گفت: باید ارتباط و تعامل سریع‌تر با سازمان‌های مردم نهاد، بخش‌های دولتی و خصوصی برقرار شود، هرچند مهمترین هدف در بین گروه‌ها باید تحقق منافع ملی باشد. معاون توسعه و اقتصاد شرکت سرمایه‌گذاری ایرانگردی و جهانگردی در پایان گفت: متأسفانه در ایران در حوزه گردشگری فقط به هتل توجه می‌شود و در چنین شرایطی ذهن به سوی ساخت هتل ۵ ستاره می‌رود اما چنین نیست، بلکه باید هتل‌های ۲، ۳ و ٤ ستاره هم در کشور بسازیم؛ به طوری که هزینه سفر در کشور کاهش یابد و البته همه اینها کارشناسی شده باشد.

دیرینه

سی‌سخت؛ سفری خنک در دل تابستان

شهر سی‌سخت در ۳۵ کیلومتری شمال‌غربی یاسوج و در استان کهکیلویه و بویراحمد ایران قرار دارد. این شهر مرکز شهرستان دنا است و از جمله مناطق سردسیر این استان به شمار می‌آید که با باغ‌های انگور و کوه‌های دنا، مقصد بسیاری از گردشگران است که با این منطقه آشنا هستند.
این شهر در دامنه کوه دنا بلندترین کوه رشته‌کوه زاگرس واقع شده و منطقه‌ای گردشگری به شمار می‌آید؛ بنابراین امکاناتی که برای اسکان مسافران و آسایش آنها در نظر گرفته شده قابل قبول است. از جمله مناطق گردشگاهی این شهر می‌توان به کوه گل، چشمه میشی، دشتک، بن‌رود و بندان اشاره کرد.

یک روز در نخستین مرکز انستیتوپاستور ایران در شیرین‌سو

"اکنلو" به طبیعت و ردپای بالتازار می‌نازد

» مریم مقدم

در یک اتفاق خودجوش خبرنگاران همدانی تصمیم گرفتند سفرهایی را طراحی و اجرا کنند که در پس آن فرصت‌هایی برای معرفی ظرفیت‌های شهرستان‌ها و روستاهای استان فراهم شود. یکی از این برنامه‌ها سفر به بخش شیرین‌سو شهرستان کبودرآهنگ درآخرین روزهای هفته گذشته بود. سفری که ردپای خاطرات آن تا همیشه در اذهان رسانه‌ای‌های همدان باقی خواهد ماند. برای بخش اول از گزارش‌های این سفر اکنلو و ردپای پروفسور بالتازا در ذهنم خودنمایی می‌کند، شاید به این واسطه موجب شویم مسئولان از ظرفیت‌های گردشگری استان غافل نمانند.
در این سفر پس از گذشت ۱۳۸ کیلومتر از مرکز همدان به روستای زیبای اکنلو در بخش شیرین سو رسیدیم؛ روستایی با درختان سر به فلک کشیده راش و صنوبر؛ وارد روستا که شدیم کوچه پس‌کوچه‌های خاکی اما با مردمی صمیمی، پذیرای ما شدند. اکنلو روستایی قدیمی است و به واقع می‌توان گفت گنجینه‌ای از فرهنگ و طبیعت را در خود جای داده که کمتر کسی با آن در استان آشناست.
این روستا با ۵۳٦ خانوار سکنه دارای جمعیتی بالغ بر هزار و۸۹۰ نفر است. شغل اکثر اهالی روستا کشاورزی، دامداری، باغداری و جنگل‌داری بوده که به دلیل بهره بردن از قنات‌ها و چشمه‌های فراوان، روستایی سرسبز با درختانی برافراشته، تاکستان‌ها و چمنزارهای فراوان است.
در نزدیکی این روستا، جاذبه‌های گردشگری‌ای نظیر غارهای علیصدر و کتله‌خور، تالاب شیرین‌سو واقع شده است که هر یک فرصتی خواهد بود برای یک سفر خاطره‌انگیز .
رونق گردشگری منطقه یکی از عوامل تأثیرگذار در رشد اقتصادی است و در این میان نقش ابزار ارتباطی و رسانه‌ها کاملاً مشهود است نقشی که با چنین سفرهایی با حضور خبرنگاران محقق می‌شود.

اکنلو و بالتازاش

آنچه خاطره این سفر را تا همیشه ماندگار می‌کند یافتن ردپای پرفسور بالتازار در روستای اکنلو در ۷۳کیلومتری کبودراهنگ است، محقق و پژوهشگری که موجب شد با استقرار پایگاه تحقیقاتی بیماری‌های نوپدید و بازپدید، علم از این روستا به جهان صادر شود. بالتازا ٦۰سال پیش به مدت ۱۷ سال در روستای اکنلو زندگی کرد تا طاعون را ریشه‌یابی کند. آن روزها گذشت اما هنوز اکنلو می‌تواند به بالتازا و نتایج مطالعاتش بنازد.
پروفسور مارسل بالتازار، پزشک و اپیدمیولوژیست فرانسوی بود که سال‌ها در زمینه بیماری طاعون و سایر بیماری‌های عفونی مهم نظیر هاری، تب راجعه، سل، آبله و... در ایران به تحقیق و پژوهش پرداخت.
وی در بین سال‌های ۱۳۲۵ تا ۱۳٤۰ ریاست انستیتو پاستور ایران را بر عهده داشت و پس از آن نیز به مدت ۱۷سال مشاور عالی علمی انستیتو پاستور ایران بود و در پایان عمر خود نیز بخش اپیدمیولوژی انستیتو پاستور پاریس را پایه‌گذاری کرد. این پروفسور فرانسوی همزمان با طغیان بیماری طاعون در سال ۱۳۲٦ در استان کردستان، تحقیقات دامنه‌داری را برای کنترل طاعون و روشن شدن ابعاد مختلف این بیماری آغاز کرد.
بالتازار با همکاری پزشکان و محققان ایرانی، در سال ۱۳۳۱ پایگاه تحقیقاتی انستیتو پاستور ایران را با کمک خیری به نام جمشید قراگزلو در روستای اکنلو شهرستان کبودراهنگ از توابع استان همدان تأسیس کرد تا انجام مطالعات طاعون با سهولت بیشتری در غرب کشور دنبال شود. بالتازار با تحقیقاتی که با همکاری همکاران ایرانی خود نظیر بهمنیار، شمسا، سیدیان،کریمی و کارشناسانی نظیر آقایان حنیفی، خیرا... زاده و .... انجام داد، توانست بیماری طاعون را در منطقه کنترل و مهار کند.
در زمان بالندگی علمی این پایگاه، دانشمندان بین‌المللی زیادی برای انجام تحقیقات مرتبط به ایران آمدند که از آن جمله می‌توان به جانورشناسانی نظیر گزاویه میزون، دوگلاس لی و ایوجین گولون، حشره‌شناسانی نظیر ژان ماری کلن و انگل شناسانی نظیر آلین چابو اشاره کرد که مطالعات وسیعی روی وجوه مختلف بیماری طاعون انجام دادند.
در عین حال ۲ نشست بین‌المللی سازمان بهداشت جهانی در دهه ٤۰ و ۵۰ شمسی در این پایگاه برگزار شده و متخصصان مربوط از نقاط مختلف جهان به این سمینار دعوت شدند.

انستیتو پاستور ایران در روستا

> **شیوه چیدمان میز عصرانه آنها با یک ظرافت و استاندارد خاص در خاطر همگان یادآور شد که دانسته‌های گردشگری در میزبانی گویا در اکنلو مشهودتر از برخی اماکن در همدان است**

از سال ۱۳۹۱ و در دور جدید فعالیت‌های پایگاه، مرمت ۲۸۰ مترمربع از ساختمان‌های قدیمی انجام شد و ساخت آزمایشگاه‌ها و ساختمان‌های جدید با متراژ حدود ۳٤۰ مترمربع با مشارکت حاج حسین حیدری خیر نیکوکار همین منطقه به پایان رسید. آزمایشگاه‌های جونده‌شناسی، سرولوژی، مولکولی و کشت، سالن جلسات و میهمان‌سرا (با ظرفیت پذیرش ٤۰ نفر)، بستر مناسبی را برای تحقیق و آموزش در این منطقه از کشور فراهم کرده است.
این پایگاه تحقیقاتی در سال ۱۳۹۳ موفق به کسب مرجعیت برای تشخیص بیماری‌های طاعون، تولارمی و تب کیو شد و در عین حال مطالعاتی را در زمینه پایش سایر بیماری‌های نوپدید و بازپدید انجام می‌دهد.
آنچه در پایان در خاطرمان حک شد میزبانی و پذیرایی اکنلویی‌های دوست داشتنی در سالن پذیرایی انستیتو پاستور روستا بود. شیوه چیدمان میز عصرانه آنها با یک ظرافت و استاندارد خاص در خاطر همگان یادآور شد که دانسته‌های گردشگری در میزبانی گویا در اکنلو مشهودتر از برخی اماکن در همدان است. یافتن این اطلاعات که به موجب یک سفر کاری رقم خورد برای من به عنوان یک فعال گردشگری کیمیایی بود در این زمینه می‌توانم به هم استانی‌هایم و به دوستداران سفر در کشور پیشنهاد کنم حس خوب سفر به این منطقه را هرگز از دست ندهند.
بی‌شک توجه تاثیرگذاران و تصمیم‌گیران هر منطقه به داشته‌ها و پتانسیل‌های موجود در آن موجب خلق آثار ارزشمندی می‌شود که با به اشتراک گذاشتن این آثار در حالتی ساده و همچنین منتشر کردن آنها در رسانه‌ها، برپایی نمایشگاه‌ها و مسابقات مختلف می‌توان مقدمات معرفی بیشتر جاذبه‌های گردشگری منطقه را فراهم کرد و به زودی شاهد استقبال گردشگران شد شاید با انعکاس گزارشات خبرنگاران در سفر به شهرستان کبودرآهنگ این مهم انجام شود.
امید می‌رود با نگاه ویژه‌ای که توسط مسئولان و متولیان امر توسعه گردشگری به بخش شیرین‌سو شهرستان کبودراهنگ و روستاهایش می‌شود زیر ساخت‌های گردشگری را برای منطقه مهیا شود.

از هنرمندان و پیشکسوتان لالجین تجلیل شد

همزمان با هفته صنایع‌دستی استان از چند پیشکسوت و هنرمند لالجین با حضور در منازل و کارگاه‌های آنان تجلیل شد.
علیرضا قاسمی با حضور در کارگاه‌ها و منازل موسی راه‌پی، جهانگیز لطیفی پاک، نعمتا... مژدهی، محمد میرزایی، مهدی خشوعی و توکل سرخوش از آنان با اهدای هدایایی تجلیل کرد.
محمدرضا قادری، مسئول نمایندگی صنایع‌دستی لالجین نیز در ادامه این بازدید به برنامه‌های هفته صنایع‌دستی در لالجین اشاره کرد و گفت: اجرای سفال‌گری در کارگاه‌های منتخب برای مسافران، مسابقه نقش برجسته و نقاشی روی سفال مختص بانوان، جلسه آموزشی با دهیاران، تخفیف ۲۰درصد در ۱۰ فروشگاه بزرگ سفال و سرامیک در لالجین برای گردشگران، برگزاری کلاس آموزشی استقامت بدنه سفال با حضور یکی از اساتید برجسته این رشته در کشور و ارائه گواهینامه آموزشی برای هنرمندان لالجین از جمله برنامه‌های این معاونت در لالجین است.

شناسه

روستای سراب کبودرآهنگ

روستای سراب در فاصله ٦ کیلومتری از غار علیصدر قرار دارد و دارای غاری به نام غار سراب میباشد. منطقه ای که غارهای علیصدر و سراب را در خود جای داده است از نظر زمین شناسی و فرایند غارزایی استعدادی شگرف داشته و وجود این دو غار تأییدی بر این موضوع است.
برای رفتن به غار سراب از همدان در جاده بیجار وارد شده و در تقاطع گل تپه به سمت مسیر علیصدر حرکت کنید. مسافت همدان تا علی صدر ٦۵ کیلومتر است. بعد از گذشتن از سه راهی کبودرآهنگ، وارد جاده غار علی صدر در سمت راست شده، روستای سراب کمی جلوتر و در فاصله ٦ کیلومتری از علی صدر قرار دارد.

جهان

درآمد ۳میلیارد پوندی انگلیس از گردشگری موسیقی

دوستداران موسیقی که برای حضور در کنسرت‌ها و رویدادهای موسیقی به انگلیس سفر می‌کنند، در سال ۲۰۱٤ بالغ بر ۳ میلیارد پوند به اقتصاد این کشور کمک کردند.
گزارش یکی از نهادهای برگزاری رویدادهای موسیقی در انگلیس حاکی از آن است که گردشگران خارجی و دوستدار موسیقی به طور متوسط سالانه ۷۵۱ میلیون پوند در انگلیس هزینه و به ایجاد بیش از ٤۰ هزار شغل تمام وقت کمک می‌کنند.
محققان همچنین از رشد ۳۹ درصدی سفر گردشگران موسیقی به انگلستان در ٤ سال اخیر خبر داده‌اند. به گزارش ایسنا براساس اطلاعات ارائه شده در این گزارش، هر سال ۵/ ۹ میلیون نفر برای حضور در رویدادهای موسیقی به سراسر انگلستان سفر می‌کنند. برگزاری جشنواره‌های موسیقی چون «گلاستونبری» که در سطح یک رویداد جهانی برگزار می‌شود، از دلایل هجوم گردشگران خارجی به این کشور است و موجب حضور آنها در سایر نقاط کشور نیز می‌شود.

چمدان

بالرین‌هایی محبوب‌تر از مولانا!

سفال‌هایی برجسته از زن‌های ایرانی و غیرایرانی با دامن‌هایی از تکه کاشی‌هایی به رنگ آبی فیروزه‌ای و سورمه‌ای، نگاه هر کسی را می‌دزدند. کارهای جدیدی که حاصل خلاقیت ٤ ساله یک گروه هنرمند است.
رحیم کشوری سعادت در گفت‌وگو با ایسنا می‌گوید: این کار تلفیق بین مجسمه‌سازی و تذهیب ایرانی و نقش برجسته است که گروه خودمان آن را ابداع کرده است و به شکل تکه لعاب انجام می‌دهد و پس از ٤ سال تلاش و انجام آزمون و خطاهای بسیار، سرانجام امسال به نتیجه رسیده است.
این هنرمند بیان می‌کند: هر کسی که تابلوهای ما را می‌بیند، می‌گوید کارهای هنر زیادی دیده‌ایم، اما کارهای شما متفاوت است؛ البته ما سعی کردیم کارهایمان ایرانی‌تر باشد، اما مشکلی که وجود دارد این است که ذائقه مردم ایران تغییر کرده است. مثلاً تابلوهای کوچک‌مان با نقش مولانا نسبت به تابلوهای بالرین‌ها فروش پایینی دارند و تقاضا برای خرید تابلوهای بالرین بیشتر است؛ بنابراین مجبوریم تابلوهای با نقش بالرین را بیشتر تولید کنیم و این امر موجب روزمرگی می‌شود. در حال حاضر تابلوهای بالرین ۵ برابر تابلوهای مولانا فروش بیشتری دارند.
وی اظهار می‌کند: ترکیب رنگی کاری‌مان معمولاً آبی فیروزه‌ای و سورمه‌ای است، اما مدتی است که از رنگ قرمز و خردلی هم استفاده می‌کنیم. کشوری سعادت درباره فروش کارهایش می‌گوید: در حال حاضر کارهایمان را داخل کشور عرضه می‌کنیم، چون کار دستی و به شکل محدود تولید می‌شود فقط به چند مغازه عرضه می‌شوند. از برخی کارها روزی ۳ یا ٤ عدد و برخی دیگر در هفته یک تابلو تولید می‌شوند.
این هنرمند درباره اینکه چرا فرایند این کار ٤ سال زمان برده است اظهار می‌کند: تجربه به پخته‌تر شدن یک کار هنری کمک می‌کند. نخستین‌بار که این کار را آغاز کردیم هیچ تجربه‌ای از نقش برجسته سفال نداشتیم تا اینکه آنقدر آزمون و خطا انجام دادیم تا سرانجام کارمان پیشرفت کرد. کارمان ابتدا دو بعدی بود و بعد به شکل قالبی ساخته می‌شد پس از آن کم‌کم متوجه شدیم که هنر را باید تلفیق کنیم.
ارزان‌ترین تابلوهای این گروه هنرمند مربوط به نقش مولانا با قیمت ۳۵ هزار تومان است و برخی تابلوهای دیگر یک میلیون و ۸۰۰ هزار تومان و کارهایی هم که خیلی روی آن کار کرده باشند را تا ٤ میلیون تومان هم فروخته‌اند.
کشوری که ٤ سال در این حوزه فعالیت می‌کند و رشته تحصیلی‌اش هم گرافیک است، بیان می‌کند: ما از مشاوران بسیاری در کارمان کمک گرفته‌ایم و این ارتباط‌گیری‌ها موجب پیشرفت ۱۰ برابری کارمان شده است.

پیام تاریخ، تمدن و فرهنگ مادستان
The Message Of Madestan's History & Civilization & Culture
روزنامه همدان پیام
۶
یکشنبه ● ۳۱ خردادماه ۱۳۹۴ ● شماره ۲۳۸۰
فرهنگ و هنر
farhang@hamedanpayam.com

برگزاری کلاس‌های احکام در کبودراهنگ

رئیس تبلیغات اسلامی شهرستان کبودراهنگ گفت: همزمان با فرارسیدن ماه رمضان کلاس‌های احکام به همت تبلیغات اسلامی کبودراهنگ در این شهرستان برگزار می‌شود.
حجت‌الاسلام حسین علی قمری‌نیا در گفتگو با مهر، اظهار داشت: کلاس‌های احکام همزمان با ماه رمضان در شهرستان کبودراهنگ برگزار می‌شود.
رئیس تبلیغات اسلامی شهرستان کبودراهنگ افزود: هدف از برگزاری چنین دوره‌های آموزشی، آشنایی هر چه بیشتر عموم مردم به ویژه بانوان با احکام اسلامی و آموزه‌های دینی است.
وی در تشریح برنامه‌های اداره در ایام رمضان به برگزاری کلاس‌های احکام و قرآن اشاره کرد و گفت: این کلاس‌های آموزش قرآن و احکام در بخش برادران و خواهران در سراسر کبودراهنگ برگزار می‌شود.
حجت‌الاسلام قمری‌نیا بیان داشت: در کلاس‌های احکام تلاش بر این است که آموزش قرآن و احکام به کودکان و نوجوانان به روش‌های جذاب انجام گیرد تا میل و رغبت شرکت‌کنندگان نسبت به فراگیری بیشتر شود.
رئیس تبلیغات اسلامی شهرستان کبودراهنگ اضافه کرد: آموزش احکام اسلامی بر هر مسلمانی لازم است چراکه دینداری صحیح، به یادگیری احکام و مسائل آن وابسته است و بدون دانستن دستورهای الهی، انسان، تکلیف خود را نخواهد دانست و شخص جاهل هم راه به جایی نمی‌برد، بنابراین یکی از مهمترین وظایف هر مسلمان یادسپاری احکام دین است که برای همه لازم و ضروری است.
حجت‌الاسلام قمری‌نیا در ادامه با اشاره به برنامه‌های قرآنی تبلیغات اسلامی کبودراهنگ در سال گذشته گفت: تبلیغات اسلامی کبودراهنگ تاکنون اقدام به برگزاری ۷ دوره تربیت معلم و روخوانی و روان‌خوانی و یک دوره تربیت معلم مفاهیم قرآن کرده است.

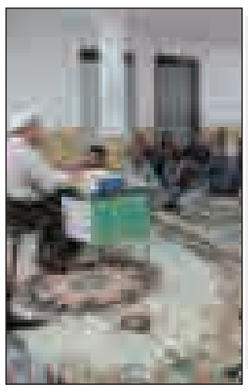

۱۰۰ کانون قرآنی در روستاهای همدان فعال است

فعالیت بیش از یکصد کانون قرآن در روستاهای همدان، از فعالیت ۱۱۳ کانون قرآن در روستاهای همدان خبرداد و گفت: خانه‌های قرآنی باید به آموزش و توسعه قرآن کریم بین جوانان بپردازند.
به گزارش شبستان، سید فریدون عربی، مدیرکل دفتر روستایی و شورای استانداری همدان، امروز (۲۵ خرداد) در گردهمایی دهیاران، شوراها و مسئولان خانه‌های قرآنی روستائی همدان گفت: ۱۱۳ کانون قرآن در روستاهای همدان در راستای توانمندی و آشناسازی مردم و جوانان با قرآن و آیات الهی فعالیت می‌کنند.
وی افزود: بسیاری از دستگاه‌های اجرایی و دولتی دارای اعتبار هستند که تنها به یک فعالیت اجرایی می‌پردازند و این در حالیست که دهیاران باید با وجود بودجه اندک پاسخگویی مطالبه مردم باشند. وی در خصوص هزینه بودجه ۳ درصد دهیاری‌ها، تصریح کرد: ۳ درصد از بودجه دهیاری‌ها باید به امور فرهنگی پرداخته شود.
مدیرکل دفتر روستایی و شورای استانداری همدان اظهار داشت: مؤسسات قرآنی و خانه‌های قرآن روستایی و شهری از مهمترین مراکز ترویج فرهنگ دینی و قرآنی هستند که باید در این راستا هماهنگ گام بردارند.
*راه اندازی نهضت قرآنی در روستاها
جواد صدیق، مدیر بنیاد قرآن استان همدان نیز گفت: باید نهضت قرآنی در روستاها راه‌اندازی شود و افرادی در این زمینه آموزش ببینند و در خانه‌های قرآنی به فعالیت بپردازند.
وی افزود: برای فعالیت در خانه‌های قرآنی باید از نیروهای روستایی انتخاب شوند و اقدام به برگزاری جلسات قرآنی بکنند تا بتوانند جوانان و نوجوانان را جذب کنند.
وی با بیان اینکه متأسفانه امروزه قرائت قرآن کریم برای مردگان به کار برده می‌شود، تصریح کرد: این در حالیست که افراد زنده نیاز به قرآن کریم دارند و این نشان‌دهنده تهاجم فرهنگی و برنامه‌ریزی استکبار است.
صدیق بیان کرد: خانه‌های قرآن شهری و روستایی باید سعی کنند با جذب نونهالان و نوجوانان قرآنی در رشد و تعالی آنها در زمینه‌های روخوانی، روانخوانی، مفاهیم و حتی تفسیر گام بردارند و با تعلیم این قرآن‌آموزان آنان را برای تکامل استعدادهای خویش به مراکز بالاتر راهنمایی کنند.

قابل توجه علاقمندان به هنرهای نمایشی

دوره آموزش بازیگری در همدان برگزار می‌شود

انجمن هنرهای نمایشی همدان در تابستان ۹۴ دوره ۳ ماهه آموزش بازیگری برگزار می‌نماید.
به گزارش روابط عمومی اداره فرهنگ و ارشاد اسلامی شهرستان همدان؛ کیانوش بهروزپور مسئول دفتر انجمن هنرهای نمایشی همدان گفت: ضمن بیان این خبر اظهار داشت: علاقمندان به هنر تئاتر در این کلاس‌ها در دو مرحله آموزشی و کارگاهی زیر نظر اساتید برجسته نمایش آموزش‌های لازم را دیده و در پایان دوره نیز به آنها گواهی شرکت در کلاس‌های اعطا می‌گردد.
وی با بیان اینکه انجمن هنرهای نمایشی دفتر همدان هر ساله در ایام تابستان اقدام به برگزاری کلاس‌های آموزش بازیگری در قالب طرح اوقات فراغت می‌نماید ؛ گفت: در هر دوره بیش از ۸۰ نفر از علاقمندان به آموزش هنر تئاتر حضور داشته که سال گذشته به علت استقبال و افزایش تعداد متقاضی کلاس‌های آموزشی خود را در دو دوره تابستان و پاییز برگزار نمودیم.
بهروزپور هدف از برپایی این دوره‌های آموزشی را ارتقای سطح دانش علاقمندان به بازیگری تئاتر دانسته و تأکید کرد ؛ اگر افرادی که علاقمند به بازیگری می‌باشند از طریق طی نمودن این دوره‌های وارد عرصه تئاتر شوند علاوه بر داشتن آگاهی و پیشینه علمی بیشتر می‌توانند از تجربیات و دانش اساتید برجسته این هنر نیز بهره‌مند گردند.
وی با بیان اینکه جهت آموزش در این کلاس‌ها از اساتید و هنرمندان برجسته بومی استان استفاده می‌گردد تأکید کرد مهلت ثبت‌نام در این دوره نیز تا پایان سی‌ام خردادماه بوده که علاقمندان می‌توانند جهت ارائه مدارک و ثبت نام همه روزه از ساعت ۱۷ الی ۲۰ به دفتر انجمن هنرهای نمایشی همدان واقع در مجتمع فرهنگی سینمایی شهید آوینی (بلوار بعثت) مراجعه نمایند.
مسئول دفتر انجمن هنرهای نمایشی همدان برگزاری جلسات نمایشنامه خوانی طی سال‌های اخیر را یکی دیگر از فعالیت‌های این انجمن عنوان نموده و افزود: عصرهای پنجشنبه هر هفته جلسات نمایشنامه‌خوانی توسط گروه‌های مختلف نمایشی همدان در محل انجمن هنرهای نمایشی برگزار شده که خوشبختانه مورد استقبال اکثر هنرمندان و علاقمندان به نمایش نیز قرار گرفته است.
بهروز پور ادامه داد: خوشبختانه با حمایت مسئولان ارشاد امسال کارگاه تولید نمایش نیز به مجموعه تئاتر شهر همدان نیز اضافه شد که توسط انجمن نیز تجهیز شده و جهت تمرین و برگزاری جلسات مختلف گروه‌های نمایشی مورد استفاده قرار می‌گیرد.

ختم قرآن در ۱۰۰جلسه قرآنی تویسرکان انجام می‌شود

برنامه ختم قرآن کریم ویژه ماه رمضان در ۱۰۰جلسه قرآنی این شهرستان انجام می‌شود. رضا شریفی راد از اجرای ختم دسته جمعی قرآن کریم در ۱۰۰ جلسه قرآنی خبر داد و اظهار داشت: این جلسات قرآنی در شهرهای تویسرکان، فرسفج، سرکان و روستاهای دهستان‌های خرمرود، حیقوق التبی، کرزانرود و سید شهاب در بخش مرکزی و ٤٦ روستای بخش قلقلرود برگزار می‌شود.
کارشناس قرآنی تبلیغات اسلامی شهرستان تویسرکان با عنوان این خبر افزود: این آیین نورانی با حضور مشتاقان کلام وحی در مساجد، هیئات مذهبی، جلسات خانگی، مراکز قرآنی و خانه‌های نور روستایی شهرستان تویسرکان در طول ماه رمضان برگزار خواهد شد. وی در ادامه به آمادگی تبلیغات اسلامی تویسرکان برای اجرای طرح‌های شاخص قرآنی در ماه رمضان اشاره کرد و بیان داشت: کانون قرآن اداره تبلیغات اسلامی تویسرکان طرح‌های شاخص قرآنی را با همکاری جامعةالقرآن این شهرستان در ماه مبارک رمضان برگزار می‌کند.
شریفی راد اضافه کرد: اجرای آموزش قرآن ویژه کودکان به روش اشاره در خانه قرآن شهدای اشترمل، برگزاری ضیافت نور در ٤٠ مسجد بخش‌های مرکزی و قلقلرود، برپایی مجمع هم افزایی فعالیت‌های قرآنی در جامعةالقرآن تویسرکان، ختم دسته جمعی قرآن کریم در یکصد جلسه قرآنی شهرهای تویسرکان، فرسفج، سرکان و روستاهای دهستان‌های خرمرود، حیقوق التبی، کرزانرود و سیدشهاب در بخش مرکزی و ٤٦ روستای بخش قلقلرود از جمله برنامه‌ها است.

طرح روز

به یاد ۱۷۵ شهید غواص کربلای ۴
طرح-فارس

خبر

مهمترین و مؤثرترین آمادگی برای ورود به ماه رمضان چیست؟

بهترین تعبیری که می‌توان در رابطه با ماه مبارک رمضان به کار برد این است که ما در حال وارد شدن به یک مهمانی هستیم که تفاوت‌هایی با مهمانی‌های دنیایی دارد. هرچند مهمانی‌ها یک نقطه مشترک باهم دارند و نقطه اشتراک آنها در این است که انسان اصولا برای مهمانی باید خود را از جهت آراستگی ظاهری و همچنین وسیله ای که با آن به مهمانی می‌رود، آماده کند.
حجت‌الاسلام جلال صدر، مبلغ دینی گفت: طبیعتا مهمانی خدا نیز آمادگی‌های خاصی می‌طلبد. اما چون این مهمانی یک مهمانی معنوی است آمادگی برای آن نیز باید جنبه‌های معنوی داشته باشد.
تفاوت این مهمانی با مهمانی دنیایی آن است که انسان در مهمانی‌های دنیایی با مادیات پذیرایی می‌شود اما مهمانی خدا شکل و شمایل دیگری دارد. چرا که خدا با روزه و گرسنگی و برخی محرومیت‌های مادی از ما پذیرایی می‌کند که درعین حال این محرومیت‌ها نتایج والاتر و بالاتری برای انسان به دنبال خواهد داشت.
به گزارش شبستان، این کارشناس دینی تصریح کرد: اگر بخواهیم نتیجه روزه در ماه مبارک رمضان را در کلمه خلاصه کنیم خداوند متعال آن را به خوبی در قران بیان فرموده آن جا که می‌فرماید: «یا أَیُّهَا الَّذینَ آمَنوا کُتِبَ عَلَیکُمُ الصِّیامُ کَما کُتِبَ عَلَی الَّذینَ مِن قَبلِکُم لَعَلَّکُم تَتَّقونَ؛ ای افرادی که ایمان آورده‌اید! روزه بر شما نوشته شده، همان‌گونه که بر کسانی که قبل از شما بودند نوشته شده بود.
خداوند می‌فرماید: من روزه را بر شما واجب کردم در حالی که برای امت‌های قبل نیز واجب بود و دلیل وجوب آن « لعلکم تتقون»، برای این که به تقوا برسید و نتیجه تقوا نیز بندگی است. یعنی خداوند روزه را بر ما واجب کرده است تا ما بنده الهی شویم.
حجت‌الاسلام صدر در ادامه به مقدمات لازم برای ورود به ماه مهمانی الهی اشاره کرد و گفت: برای این که بتوانیم بر سر این سفره معنوی بنشینیم و بهره کافی از آن ببریم باید نکاتی را به عنوان مقدمه در نظر گرفت و پیش از ورود به ماه رمضان به آنها عمل کرد.
نکته اول در این رابطه آن است که نیت و عزم جدی برای دوری از گناه داشته باشیم! انسان برای این که بتواند از انوار معنوی ماه رمضان بهره‌مند شود یکی از مهمترین مقدمات و آمادگی‌ها این است که تصمیم بگیرد در این ماه مرتکب گناه نشود. اما در باره این تصمیم می‌بایست پیش از ماه مبارک فکر کرده و تصمیم قطعی گرفت. مسئله دوم این است که برای بهره مندی از ماه مبارک رمضان باید به دو موضوع «حقا...» و «حق‌الناس» توجه جدی داشت. «حقا...» یعنی واجبات و وظایفی که بر عهده یک عبد است. انسان باید تلاش کند اگر نواقصی در این امور داشته مانند نماز یا روزه واجبی که هنوز به جا نیاورده در این فرصت باقیمانده تصمیم بگیرد تا جایی که برای او امکان دارد جبران کند و مابقی را بعد از ماه مبارک ادامه دهد.
وی خاطرنشان کرد: مطلب دیگر توجه به «حق‌الناس» است. «حق‌الناس» یعنی حقوقی که در ارتباط با دیگران بر عهده ماست. «حق‌الناس» یا مادی است و یا معنوی!
اگر در امور معنوی باشد در صورتی که انسان به آنها (صاحبان حق) دسترسی داشته باشد باید از آنها طلب حلالیت کند به عنوان مثال اگر غیبتی کرده، تهمتی زده، باید حلالیت بطلبد.

خبر

سرپرست حراست اداره ارشاد اسلامی همدان منصوب شد

سید مجتبی موسوی به عنوان سرپرست حراست اداره کل فرهنگ و ارشاد اسلامی استان همدان منصوب شد.
به گزارش فارس، طی حکمی از سوی مدیرکل فرهنگ و ارشاد اسلامی همدان، «سید مجتبی موسوی» به عنوان سرپرست حوزه حراست اداره کل فرهنگ و ارشاد اسلامی همدان منصوب شد. در حکم فاضل عبادی آمده است: «نظر به تجربه جنابعالی و تأیید مشاور وزیر و رئیس مرکز حراست وزارت متبوع، جنابعالی به عنوان مشاور و سرپرست حراست اداره کل فرهنگ و ارشاد اسلامی استان همدان منصوب می‌شوید؛ امید است با اتکال به خداوند متعال و با بکارگیری تمام توان و تلاش در انجام وظائف اداری موفق و مؤید باشید».
گفتنی است موسوی از نیروهای جوان و تحصیلکرده اداره کل فرهنگ و ارشاد اسلامی همدان بوده که سابقه مدیریت حراست دانشگاه علمی-کاربردی فرهنگ و هنر همدان و کارشناس حوزه حراست اداره کل فرهنگ و ارشاد اسلامی استان را در کارنامه خود دارد. لازم به ذکر است پیش از این یزدان آزرمی مسئولیت حوزه حراست اداره کل فرهنگ و ارشاد اسلامی استان را برعهده داشت.

سینما

سینما
- قدس۱: ..... اسب سفید پادشاه
- قدس۲: .....در دنیای تو ساعت چنده
- سینما کانون: ..... قصه ها
- بهمن ملایر: ..... اسب سفید پادشاه
- فرهنگ کبودراهنگ: ..... رخ دیوانه
- آزادی تویسرکان ..... ایران برگر

سینما

حوزه هنری در فکر تأسیس شبکه تلویزیونی

قائم‌مقام حوزه هنری با بیان اینکه حوزه برای تبیین برنامه‌های خود نیازمند رسانه است، اعلام کرد: در تدارک شبکه تلویزیونی به این منظور هستیم و مطبوعاتی در این زمینه داریم و به دنبال ایجاد شبکه فروشگاهی بزرگ هستیم.
او با بیان اینکه هیچ‌کدام از دولت‌ها آنگونه که باید از ظرفیت حوزه هنری استفاده نکرده‌اند، گفت: انتظار ما از دولت این است که با کمک به تأمین زیرساخت‌ها و مسائل زیربنایی، حوزه را در انجام مأموریت‌های اصیل خود یعنی تولید اثر هنری یاری کند.
محمد حمزه‌زاده در گفت‌وگو با خبرنگار خبرگزاری دانشجویان ایران ایسنا، منطقه ایلام، اظهار کرد: حوزه هنری در ۳ شاخه پژوهش در اندیشه‌های هنر انقلاب اسلامی، آموزش‌وپرورش هنرمندان متعهد و تولید آثار فعالیت می‌کند و تلاش این نهاد این است که تولیدکننده محتوای دینی مورد نیاز جامعه به زبان هنر باشد و برای این کار هنرمندانی را پرورش داده که تاکنون خوش درخشیده‌اند.
وی با بیان اینکه حوزه برای تبیین برنامه‌های خود نیازمند رسانه است، ادامه داد: در تدارک شبکه تلویزیونی به این منظور هستیم و مطبوعاتی در این زمینه داریم و به دنبال ایجاد شبکه فروشگاهی بزرگ هستیم.
قائم‌مقام حوزه هنری بر اهمیت آموزش در حوزه در عرصه هنر تأکید و تصریح کرد: مرکز آموزش هنر اسلامی نیز در این راستا در حوزه تأسیس شده است.
حمزه‌زاده تأکید کرد: نسبت اثر هنری با هنرمند نسبت نابی است و راز تأثیرگذاری آثار حوزه هنری این است که از نیت خالصانه و صداقت هنرمندان متعهد سرچشمه گرفته است و مضامین آثار هنری متکی به ادبیات انقلاب و دفاع مقدس و تکیه بر خون جوانانی است که صادقانه در این راه گام برداشتند.
وی درباره انتظار این نهاد از دولت‌ها گفت: دولت‌ها می‌توانستند به‌عنوان یک امکان منحصربه‌فرد به حوزه نگاه کنند اما متأسفانه این ظرفیت آن‌گونه که باید شناخته نشده است.
قائم‌مقام حوزه هنری با بیان اینکه کمک دولت‌ها به حوزه در ایجاد زیرساخت‌های عمرانی می‌تواند دست حوزه را برای انجام رسالت واقعی خود که تولید محصول هنری و ارائه آموزش‌های لازم باشد باز گذارد، تصریح کرد: تلاش ما این است که حوزه متکی‌به‌خود باشد و خوشبختانه تاکنون نیز چنین بوده است.
حمزه‌زاده از توسعه شبکه و فروشگاه کتاب سوره مهر در تهران خبر داد و گفت: اولین و بزرگ‌ترین کتابفروشی حوزه در میدان انقلاب افتتاح خواهد شد و این مرکز فرهنگی به محل دائمی رونمایی‌ها، برگزاری محافل فرهنگی و ادبی و محل دیدار اهالی فرهنگ و هنر تبدیل خواهد شد و امسال سعی خواهیم کرد با همکاری استانداری‌ها در سطح کشور اینگونه مراکز را توسعه دهیم.

معرفی کتاب

انتشار گزیده داستان‌های کوتاه آلن‌پو

ترکیبی از وحشت و سورئالیسم

گزیده‌ای از تمامی داستان‌های کوتاه ادگار آلن پو با ترجمه مشترک آذرگنجی و پریسا سلیمان‌زاده منتشر می‌شود.
آذر گنجی از ترجمه گزیده تمامی داستان‌های کوتاه ادگار آلن‌پو برای انتشار در قالب یک مجموعه داستان در نشر نگاه خبر داد و گفت: این مجموعه در قالب مجموعه گزیده بهترین داستان‌های کوتاه جهان نشر نگاه و با همکاری پریسا سلیمان‌زاده ترجمه شده و در دست انتشار است. وی ادامه داد: آلن‌پو در میان داستان‌نویسان جهان و نیز مخاطبان ایران برای خودش جایگاه مشخص و تثبیت شده‌ای دارد. در این گزیده تلاش ما بر این بود که داستان‌هایی از او را انتخاب کنیم که برای مخاطب ایرانی بیشتر دلچسب و دلنشین باشد.
گنجی همچنین گفت: جایگاه آلن‌پو در خلق داستان با موضوع وحشت در دنیا تثبیت شده است اما داستان‌های او همگی در این گونه نیستند. بسیاری از آثارش را می‌شود در گونه سورئالیسم تقسیم‌بندی کرد. وی افزود: در این گزیده سعی ما این بود که آثاری از وی در کتاب قرار بگیرد که تمامی وجوه داستان نویسی وی را نشان دهد، هم توانایی او در گونه وحشت را و هم فضای سورئالیستی داستان‌هایش را. به همین منظور برخی از آثار این مجموعه از میان داستان‌هایی از او انتخاب شدند که تا پیش از این به فارسی ترجمه نشده بودند و برخی دیگر نیز مجدداً مورد ترجمه قرار گرفت. به گفته گنجی این مجموعه حدود ۲۰ داستان کوتاه را در برمی گیرد و بزودی از سوی نشر نگاه چاپ خواهد شد.

پیام تاریخ، تمدن و فرهنگ مادستان
The Message Of Madestan's History & Civilization & Culture
روزنامه همدان پیام
۷
یکشنبه ● ۳۱ خردادماه ۱۳۹۴ ● شماره ۲۳۸۰
اقتصاد
eghtesad@hamedanpayam.com

ماجرای کارت‌های بنزین ۱۰۰۰لیتری

یک مقام مسئول در شرکت ملی پخش فرآورده‌های نفتـی در واکنش به ادعای جایگاه‌داران مبنی بر وجود کارت‌های بنزین با سـهمیه هزار لیتری، گفت: تاکنون مصداقی مبنی بر دست‌کاری کارت‌های بنزین گزارش نشده است.

سیدمحسن روحانی در گفت وگو با مهر با بیان اینکه تا پایان سال گذشته حدود ۱۸/۶ میلیون کارت هوشمند بنزین موتورسیکلت و حدود ۸۰۰ هزار کارت هوشمند گازوئیل خودرو صادر شده است، گفت: روند صدور کارت‌های هوشمند سوخت با وجود آزادسازی قیمت بنزین کماکان ادامه دارد.مدیر سامانه هوشمند سوخت شـرکت ملی پخش فرآورده‌های نفتی ایران همچنین درباره ادعـای برخی از جایگاه‌داران سـوخت مبنی بر وجـود کارت‌های بنزین با سـهمیه نامحدود هزار لیتری، افزود: در خصوص سـامانه هوشمند سوخت به دلیل حساسـیت موضوع، کوچکترین شنیده‌ها هم جدی گرفته و پیگیری می‌شـود و از کنار هیچ چیزی رد نمی‌شـویم اما تاکنون مصداقی مبنی بر دست‌کاری کارت‌هـای بنزین نداشـته‌ایم.این مقام مسـئول در خصوص احتمال هک شدن کارت‌های بنزین بیان کرد: تأمین امنیت این سـامانه یکی از کارهای جاری است که به طور روزانه در حال بهبود اسـت.وی ادامه داد: در این باره با توجه به اینکه سـامانه هوشمند سوخت به صورت «آف لاین» طراحی شده است و اگر اتفاقی بیفتد با فاصله زمانی متوجه آن خواهیم شد، سیستم‌های پایشی فعال هستند و به طور مداوم سوخت‌گیری‌ها را رصد می‌کنند.روحانی با یادآوری اینکه اگر اشکالی در تلمبه جایگاه‌های سـوخت باشد، به طوری که لیتری که نشـان می‌دهد با آنچه که تراکنش سامانه هوشمند سوخت نشـان می‌دهد، مغایرت داشته باشد، به طور مسـتمر پایش و گزارش می‌شـود، گفـت: در چنین مواردی پس از اعلام گزارش، تیم‌های فنی به صورت حضوری مراجعه کرده و اشکال را برطرف می‌کنند.

خبـر

نرخ رشد اقتصادی سال ۹۳ تعدیل می‌شود

با وجود آنکه بانک مرکزی در آمار مقدماتی خود رشد اقتصادی ۹ ماهه سال ۹۳ را برابر ۳/۶درصد اعلام کرده است اما به نظر می‌رسد امکان تعدیل این نرخ وجود دارد.

به گزارش تابناک، شواهد آماری موجود نشان می‌دهد این نرخ دچار بیش برآوردی اسـت و محاسـبات مرکز پژوهش‌ها نرخ رشدی در حدود ۲ درصد را برای سال ۹۳ پیش‌بینی می‌کند، ضمن اینکه هر چند شـاخص‌های کلان در رابطه با رشد اقتصادی حکایت از مثبت شدن آن و خروج از رکود دارند، با این حال بررسـی جزئیات بخصوص در بخش صنعت نشان می‌دهد علائم چندان مثبتی در رابطه با خروج از رکود دیده نمی‌شـود.با در نظر گرفتن این موضوع که سهم زیادی از رشد مثبت سال ۹۳ را باید به یک عامل برون‌زا یعنی لغو بخشی از تحریم‌ها نسـبت داد به سختی می‌توان مثبت شدن رشد اقتصادی در سال ۹۳ را به عنوان خروجی پایدار از رکود و برگشت اقتصاد به دامنه رشـد اقتصادی مثبت در نظر گرفت و با فرض ادامه وضعیت موجود حتی برای سال ۹٤ نیز وضعیت چندان بهتری نمی‌توان متصور شد.

هرچند پس از ۲ سـال تجربه رشد اقتصادی منفی و تورم بالا، مثبت شدن رشد اقتصادی، ثبات نسبی در سطح اقتصاد کلان و تداوم روند نزولی تورم در این سـال را می‌توان به عنوان مهمترین دستاوردهای کشـور در حوزه اقتصادی در نظر گرفت، با این حال شواهد و قرائن موجود حاکی از اعلام نکردن رسـمی یا عملی سیاسـت‌های دولت برای چگونگی مواجهه با مسائل اساسی بلندمدت ایران به خصوص اشتغال، بهره‌وری، محیط‌زیست و فساد است.

پیش‌بینی تابستانی قیمت خودروها

اگرچـه چند روزی بیشـتر تا پایان فصل بهار باقـی نمانده اما بازار خودرو همچنان پاییزی و البته رکودی اسـت. معاملات خودرو همچنان قفل است و راه رونق را در پیش نگرفته است.

به گزارش مهر، فصل بهار هم در حال سپری شدن و فصل گرم تابستان از راه می‌رسـد؛ اگرچه تابستان فصل رفت و آمد و آغاز دور جدیدی از سفرهای مردم است اما این بازار حداقل برای خرید و فروش‌های خودرو، چندان داغ و تابستانی نیست. حتی برخی می‌گویند که بازار خودرو از ابتدای امسـال تاکنون، حتی حال و هوای جنب و جوش بهاری را نداشت و بلکه بیشتر بازاری شبیه پاییز و بدون رونق بود.

از سـوی دیگر، خودروسازان براسـاس برنامه‌های وزارت صنعت، معدن و تجارت به شدت مشـغول افزایش تیراژ تولید هستند و این امر موجب نشـده که نه قیمت خودرو تغییری کند و نه بازار رونقی حاصل از افزایش تولید به خود بگیرد، بلکه بیشتر خودروسازان هستند که افزایش تولید را صرف پاسخگویی به تعهداتشان می‌کنند. بازار اما همچنـان رکود را تجربه می‌کند و هر از گاهی صدای بوق خودرویی که به فروش رفته به گوش می‌رسد.

به هرحال، گویا بازار خودرو قصد ندارد به این زودی، از رکود خارج شده و راه رونق را در پیش گیرد در حالی که تابستان هم به نظر برای بازار خودرو، به خزان می‌گراید.

آغاز چین دوم چای از تیر

رئیـس اتحادیه چای‌کاران با بیان اینکه چین دوم برگ سـبز از اوایل تیرماه آغاز می‌شـود، گفت: نیاز کشور به چای خشک بین ۱۲۵ تا ۱۳۰ هزارتن اسـت که از این میزان تنها ۱۳ هزار تن آن در داخل تولید می‌شود.

ایرج هوسـمی به مهـر گفت: در حال حاضر شـرایط آب و هوایی مناسب نیسـت، به همین دلیل پیش‌بینی می‌شود برداشت برگ سبز در چین دوم نیز به اندازه چین اول و یا شاید هم کمتر از آن باشد.

وی، نیاز کشور به چای خشک را بین ۱۲۵ تا ۱۳۰ هزار تن عنوان کرد و گفت: زمانی بین ۵۰ تا ۷۰ هزار تن چای خشـک در کشور تولید می‌شد اما شرایط کنونی میزان این تولید کمتر از ۲۰ هزارتن است.

هوسـمی، میزان تولید چای خشک در سال گذشته را حدود ۱۳ هزار تن اعلام کـرد و گفت: حضور رانت‌خواران و کم‌توجهی دولت‌های گذشـته به کشـاورزان از جمله دلایل کاهش تولید این محصول در کشور اسـت، ضمن اینکه امیدواریم امسال میزان تولید کمتر از سال گذشته نباشد.

در ضرورت انتقال میدان بار از مکان فعلی

شهردار: عملیات اجرایی میدان جدید بزودی آغاز می‌شود

میدان بار همدان به سبب وجود فضای محدود، نبود مدیریت در جمع‌آوری زباله و فعالیت گسترده دلالان به یکی از معضلات شهری همدان تبدیل شده است.

میدان بار قدیمی و ۵۰ ساله شهر همدان در یکی از مهمترین ورودی‌های شـهر همدان یعنـی ورودی غربی همدان قـرار دارد که وضعیت بی سروسامان این میدان بار شلوغ و بـی نظم ،چهره نامطلوبی را به این بخش داده است.

در سال‌های گذشته میدان بار همدان یکی از مهمترین مراکز عرضـه میوه در غرب کشور محسـوب می‌شـده و بارفروشان بزرگـی در این محل فعالیت می‌کردند که با گسـترش میادین میوه‌وتره‌بار در کشور ایـن میدان جایگاه گذشـته خـود را به تدریج از دست داد.

افزایـش واحدهای مسـتقر در میـدان بار همدان و فراهم نکردن زیرساخت‌های لازم برای توسـعه میدان بار سبب شد تا روز به روز بر مشـکلات این میدان اضافه شـده و مدیـران نیز توان لازم را بـرای رفع این مشکلات نداشته باشند.

ترافیـک خودروهـای مختلـف، وجود زباله‌های بسـیار، جاری شـدن فاضلاب، فریاد و هیاهـوی دلالان برای فروش میوه، فضای کلافه‌کننده و نابه‌هنجاری را در میدان بار همدان به وجود آورده که کمتر کسـی می‌تواند مدت زمانی طولانی در این محیط دوام بیاورد.

از ۵ سال گذشته مشکلات میدان‌بار همدان افزایش یافته و حتی غرفه‌داران این مجموعه عرضه میوه را نیز دچار مشـکل کرده است که وقتی با برخی از آنها هم صحبت می‌کنیم از وضعیت موجود فعلی ناراضی هستند و انتظار دارند میدان بار جدیدی با ساختار و کارایی بهتر برای استقرار آنها احداث شود.

البته داسـتان انتقال میدان بار جدید همدان از سال‌های گذشته مطرح شده ولی تاکنون اقدامـی عملیاتی صورت نگرفته اسـت و تاکنون مسئولان شـهرداری همدان تنها از انعقاد قرارداد ساخت میدان بار جدید شهر همدان با مشـارکت بخش خصوصی خبر داده‌اند.

میدان بار همدان در قُرق دلالان است

رئیـس اداره نظارت و بازرسـی اسـتان همدان تغییرات میدان بـار همدان را یکی از ضرورت‌های شـهر همـدان عنوان کرد و گفـت: باید میدان بار جدید با سـاختار و فضای مناسـبی سـاخته شـود تا بتوان مشکلات موجود را رفع کرد.

علیرضا شجاعی در این‌باره به تسنیم گفت: میدان بار همدان دچار بی‌هویتی صنفی شده و در حال حاضر در غرق دلالان است.

وی با اشاره به اینکه میدان بار فعلی همدان دارای آلودگی زیسـت محیطی و مشکلات ترافیکی اسـت، بیان کرد: مدیریت و کنترل آن نیز در حال حاضر مشـکل شده و باید بر روی طـرح میدان بار جدیـد اقدامات کارشناسی و عملیاتی شود.

طبق گفته‌های شجاعی اتحادیه بارفروشان و شهرداری همدان باید بر روی منطقه احداث میدان بار به توافق برسـند که اگر این کار انجام نشـود در آینده نزدیک مشکلات به معضلات جدی تبدیل می‌شوند.

آغاز اجرای عملیـات میدان بار جدید همدان در مرداد ماه ۹٤

شـهردار همدان هم از وضعیت میدان بار ابـراز نارضایتی کرد و گفـت: تا زمانی که به طـور کامل از محل فعلی منتقل نشـود نمی‌تواند وضعیت مطلوبی به خود بگیرد.

مصطفی رسـولی با اشاره به اینکه با اجرای تقاطـع غیرهمسـطح آیت‌ا...نجفی میدان بار همدان را محـدود کردیم، تصریح کرد: اقداماتـی صورت گرفته تا دست‌فروشـان خارج از میدان بار همدان به صورت موقت ساماندهی شوند ولی در این زمینه مطلوبیت لازم به دست نیامده است.

رسـولی درباره روند اجرا و احداث میدان بار جدید همدان نیز گفت: عملیات اجرایی میدان بار جدید شهر همدان تا ۲ ماه آینده با مشارکت شهرداری و بخش خصوصی آغاز شده و امیدواریم بتوان تا سه سال آینده آن را به اتمام رساند و در حال حاضر اقدامات اولیه بر روی زمین میدان بار جدید شـهر همدان از جمله دیواره‌سازی، برق‌رسانی و راه‌سازی صورت گرفته است.

وی بـا اعـلام اینکه یکی از سـازمان‌های سـرمایه‌گذاری ناجا در احـداث میدان بار همدان با شـهرداری مشارکت می‌کند، بیان کرد: بـرای احداث میدان بار جدید شـهر همدان ۱۷۰ میلیارد تومان نیاز اسـت که به صورت مشارکتی تامین می‌شود.

بهره‌برداران میدان بار همدان به گسترش بی‌نظمی کمک می‌کنند

رییس پلیس راهنمایـی و رانندگی همدان هم با تاکید بر اینکه بی‌نظمی‌هایی در میدان بار همدان حاکم اسـت، گفت: بهره‌برداران میدان بار همدان به گسترش بی‌نظمی کمک می‌کننـد. اما بـا توجه به اینکـه میدان بار همدان یک محوطه خصوصی است، پلیس در این اماکن نمی‌تواند نقشی داشته باشد و نظم‌دهی و ساماندهی آنجا به بهره‌برداران و سهام‌داران مربوط می‌شود.

حسـین طلایی با اشاره به یکی از مهمترین راهکارهـا برای رفع مشـکلات میدان بار همـدان انتقال هر چه سـریع‌تر واحدهای مستقر در آنجاسـت افزود زیرا محل فعلی دیگر پاسـخگوی حجـم مراجعه‌کنندگان نیست.

رئیس پلیس راهنمایـی و رانندگی همدان عنوان کرد: بارفروشی باید در درون غرفه‌ها انجام شـود ولی به محوطه میدان بار منتقل شده و باعث ترافیک و بی‌نظمی می‌شود که در این زمینه خود بارفروشان مقصر بوده و باید مدیریت کنند تا شـاهد سومدیریت در این زمینه نباشیم.

منافع سهام‌داران میدان بار قدیم همدان در میدان بار جدید دیده شود

رئیس اتحادیه بارفروشان همدان هم با اعلام اینکه مشکلات زیست‌محیطی و جمع‌آوری زباله میدان بار همدان بزودی رفع می‌شود، گفت: منافع سـهام‌داران میـدان بار قدیم همدان در میدان بار جدید دیده شود.

علی اصغر وفا با اشـاره به اینکه مشکلات میدان بار همدان بسـیار زیاد است، گفت: اواخر سال گذشته جلسه‌ای با رئیس پلیس راهنمایی رانندگی همـدان برگزار و مقرر شد تا پشـت میدان بار همدان را آسفالت کرده و از سوی دیگر راهنمایی و رانندگی و نیروی انتظامی ماموران خود را برای کنترل این قسمت مسـتقر کرده و محوطه داخلی میدان را سـهامداران کنترل کنند که تاکنون هیچ کدام عملی نشده است.

وی بـا بیان اینکه ظرفیـت فعلی میدان بار همدان پاسخگوی نیازها و مراجعات نیست، تصریح کرد: میدان بار همدان ۵۰ سال پیش سـاخته شده و در آن زمان تنها ۵ بارفروش در میدان وجود داشتند که الان بیش از ۱۰۰ بارفروش در میدان بار همدان مستقر هستند.

وفا عنوان کرد: در حال حاضر بیش از ۵۰۰ نفر به صورت مستقیم در این میدان مشغول به کار هسـتند که اهمیت بالایی داشـته و دولت به سـبب اشـتغال موجـود در این مجموعه باید به ساماندهی وضعیت میدان بار همدان کمک کند.

رئیس اتحادیه بارفروشان همدان با تصریح بر اینکه میـدان بار همدان بـه نوعی بین سهام‌داران خود تقسیم شده است، بیان کرد: بارفروشـان بار خود را در مقابل واحدها به فروش می‌رسـانند که این مسـئله مشکلی نداشته و به نوعی برای هر یک بارفروشان محدوده‌ای تعریف شده است.

وی درباره حضور دلالان در میدان بار همدان نیز گفت: برخی سـهامداران و بارفروشـان مجبور هستند دلالانی را برای فروش بار خود به کار گرفته و آنها را شریک کنند که البته این مسـأله در میدان بار به عرف تبدیل شـده و نظارت‌های لازم بر آن صورت می‌گیرد.

وی درباره مشـکلات زیسـت محیطی و زباله شـهر همدان نیز گفت: با پیمانکارانی برای جمع‌آوری زباله میدان بار همدان وارد مذاکره شـدیم که بزودی به نتیجه می‌رسد و امیدواریـم از این طریق بتوانیم میدان بار آبرومندی داشته باشیم.

وفا درباره انتقال میدان بار همدان نیز گفت: شهرداری با پیمانکارانی برای ساخت میدان بار جدید وارد مذاکره شـده که البته هزینه بالایی برای سـاخت آن نیاز اسـت و باید اسـتانداری همدان بـه نمایندگی از دولت وارد عرصه شود.

وی با اشـاره به اینکه واحدهای بارفروشان به عنوان سرمایه آنها محسوب می‌شود، بیان کرد: شهرداری باید به گونه‌ای عمل کند تا منافع سهامداران قدیم میدان بار همدان نیز دیده شده و آنها متضرر نشوند.

میدان بار همدان دچار بی‌هویتی صنفی شده و در حـال حاضر در قرق دلالان است

اشتغال

هزینه‌های مسکن نصف درآمد کارگران را می‌بلعد!

دبیرکل خانه کارگر بخـش اعظمی از دریافتی کارگران را صرف هزینه‌های مسکن دانست و گفت: خلأ میان حداقل دستمزد و معیشت کارگران طی سال‌های گذشته از بین نرفته و دستمزدها بر اساس ماده ٤١ قانون کار افزایش نداشته است.

علیرضا محجوب با اشـاره به ضرورت تعیین دسـتمزدی عادلانه و منطبق با واقعیات روز به ایسـنا، گفت: تبصره یک ماده ٤١ قانون کار تأکید دارد که حقوق و دستمزد کارگران باید بر مبنای نرخ تورم تعیین شود و تبصره ۲ ماده ٤١ قانون کار به تعیین میزان دستمزد کارگران بر اساس سبد معیشت خانوارهای کارگری اشاره دارد.

وی معتقد است: در طول سال‌های اجرایی طرح هدفمندسازی یارانه‌ها به‌رغم افزایش تورم، دسـتمزد کارگران بر مبنـای ماده ٤١ قانون کار افزایش نیافته اسـت.دبیرکل خانه کارگر ادامـه داد: در جریان تعیین دستمزد سال ۱۳۹٤، شورای عالی کار حداقل مزد کارگران را با وجود تـورم ۱۵ درصدی، ۱۷ درصد افزایش داد تا به این طریق حداقل مزد را بیش از نرخ تورم افزایش دهد.

محجوب با اشاره به مطالبات معوق کارگران از سنوات گذشته اظهار کرد: به‌رغم تلاش‌های انجام شـده برای ترمیم شکاف بین دستمزد و معیشـت کارگران، متأسـفانه خلأ میان حداقل دستمزد و معیشت نه تنها از میان نرفته؛ بلکه در برخی سال‌ها به اوج خود رسیده است در حالی که مزد دریافتی کارگران هیچگونه همخوانی با هزینه‌های زندگی روزمره آنها نداشته است.

وی بیـان اینکه درصد بالایی از دریافتـی کارگران صرف هزینه‌های مسکن و اجاره بها می‌شـود، گفت: در حال حاضر بخش اعظمی از کارگـران از نعمت خانه محرومند و به جرأت می‌توان گفت که نیمی از درآمد آنها را هزینه‌های مسکن می‌بلعد؛ بنابراین برای تأمین مسکن کارگران لازم است که یک برنامه جامع و اساسی پیش‌بینی شود.

دبیـرکل خانه کارگر در پایان ابراز امیدواری کرد تشـکیل و تقویت تعاونی‌های مسکن کارگری در قالب طرح مسکن اجتماعی و حمایتی، امکان خانه‌دار شدن قشر محروم و ضعیف کارگری را فراهم کند.

بورس

روی سبز بورس نمایان شد

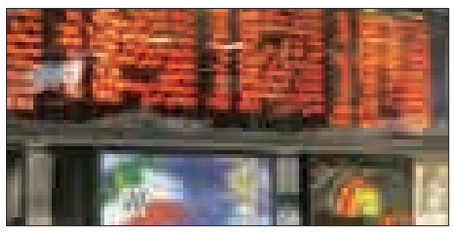

بازار بورس که از نیمه دوم فروردین‌ماه به دلیل ابهامات سیاسی و اقتصادی وارد فاز ریزشی شده و با کاهش قیمت ها سودآوری ناچیز سهامداران را از بین برده بود در معاملات ۲ روز گذشته پس از ماه‌ها دوباره مثبت شد.

به گزارش ایسـنا، به این ترتیب شاخص بورس که در معاملات هفته گذشته به کانال ابتدایی سال یعنی نیمه ٦۲ هزار واحد برگشته بود، در معاملات ۲ روز گذشـته رشد هزارواحدی را تجربه کرد و به راحتی وارد نیمه ٦۳ هزار واحدی شد و سـهامداران را وارد فاز سودآوری کرد. افزایش قیمت‌ها و رشـد تقاضا و نیز وارد شـدن بورس به فاز سودآوری در حالی پس از مدت‌ها رخ می‌دهد که همچنان سهامداران در زیان قرار داشته و تا جبران زیان‌های خود راه درازی در پیش دارند.

با این حال دوباره صف‌های خرید برای اغلب سهام شرکت‌ها تشکیل شد و شرکت‌های بورسی با افزایش قیمت مواجه شدند به طوری که سهامداران نسبت به خریداری سهم تمایل بیشتری از خود نشان دادند.

در معاملات ۲ روز گذشته به دلیل افزایش نسبی قیمت شرکت‌ها و نیز رشـد تقاضا حجم و ارزش معاملات نیز با رشد مواجه شد به طوری که در مجموع ٦٦۷ میلیون سهم به ارزش ۱۳۸ میلیارد تومان داد و ستد شد و ارزش بازار سرمایه تا سطح ۲۷۸ هزار میلیارد تومان رشد کرد.

خبـر

کارت‌های بنزین بازنشسته نمی‌شوند

فاز دوم عرضه گازوئیل براساس پیمایش به زودی اجرا می‌شود.

معاون شـرکت ملی پخش فرآورده‌های نفتـی با بیان اینکه عرضه بنزین با کارت هوشـمند سوخت با وجود آزادسازی قیمت‌ها اطـلاع ثانوی ادامـه دارد، گفت: نگاه به سـامانه هوشمند سـوخت (پس از تک‌نرخی شدن قیمت بنزین) به صورت جزیره‌ای و قشری به هیچ وجه درست نیست.

به گزارش مهر، منصور ریاحی با اعلام اینکه سامانه هوشمند سـوخت، بزرگترین طرح آی تی منطقه خاورمیانه به شمار می‌رود که همسـو با اهداف دولت الکترونیک شکل گرفته اسـت، بیان‌کرد: این سامانه مزیت‌های متعددی برای رسیدن به اهداف دولت الکترونیک به ارمغان آورده که کنترل قیمت بنزین تنها یکی از وظایف آن است.

این مقام مسـئول با اشاره به اینکه مدیریت مصرف سوخت یکی دیگر از ویژگی‌های مهم سـامانه هوشمند سوخت به شمار می رود، گفت: علاوه بر این، مدیریت جامع اطلاعات، داده کاوی و تجزیـه وتحلیل داده‌ها از دیگر مزیت‌های این سامانه هوشمند سوخت است.

ریاحی با بیان اینکه شـفافیت اطلاعات، جلوگیری از قاچاق سـوخت، کنترل مصرف و برنامه‌ریـزی برای آینده مصرف سـوخت، نیز از دیگر قابلیت‌های سامانه هوشمند سوخت است، بیان کرد: از سـوی دیگر بزودی اجرای طرح عرضه سـوخت در ازای پیمایش نمایانگر قابلیت دیگری از سامانه سوخت بوده و از آن می‌توان به عنوان سامانه هوشمند ۲ یاد کرد.معاون شرکت ملی پخش فرآورده‌های نفتی ایران تأکید کرد: در این سامانه، تخصیص سوخت بر اساس پیمایش، هم برای ناوگان حمل ونقل و هم برای ناوگان مسافربری کشور پیاده‌سازی شده است.

این مقام مسـئول بـا تأکید بر اینکه طرح ملی سـامانه ۲ از مصوبات هیأت دولت اسـت که در ۲ مرحله انجام خواهد شد، گفت: در طرح عرضه گازوئیل بر اساس پیمایش، سهمیه گازوئیل خودروها از تیر ماه امسال اجرا می‌شود، این طرح با نصب سیستم موقعیت‌یاب در ناوگان حمل ونقل تا مهر ماه سال آینده تکمیل خواهد شد.

عکس و مکث

در شهر

آب شرب شیرین سو از تنها دستگاه آب شیرین‌کن تامین می‌شود

عکس: همدان پیام

پیام تاریخ، تمدن و فرهنگ مادستان
The Message Of Madestan's History & Civilization & Culture
روزنامه همدان پیام
۸
یکشنبه ● ۳۱ خردادماه ۱۳۹۴ ● شماره ۲۳۸۰
حادثه
hadese@hamedanpayam.com

آتش بی‌احتیاطی ۳ واحد چوب‌بری همدان را تلی از خاکستر کرد

بی‌احتیاطی مالک یک کارگاه چوب‌بری در زمینه آتش زدن ضایعات منجر به حریق ۳ کارگاه چوب‌بری در روستای "گراچقا" شهر همدان منجرشد.
مدیرعامل آتش نشـانی و خدمـات ایمنی همدان گفت: پس از دریافت خبری مبنی بر بروز حریق در یک کارگاه چوب‌بری تیم‌های عملیاتی حاضر در ایستگاه‌های مرکزی، ۲ و ۵ در محل سانحه حضور یافتند.
مسـعود دهبانی افزود: پس از یک سـاعت تلاش ۱۲ آتش نشـان حاضـر در صحنه و مصرف بیش از ۸ هـزار لیتر آب آتش مهار شد.
وی توضیـح داد: طبـق بررسـی‌های انجام شـده مالک یکی از چوب بری‌های واقع در روستای گراچقا برای تمیز کردن کارگاه اقدام به سوزاندن ضایعات چوب کرده است.
مدیرعامل آتش نشـانی و خدمـات ایمنی همدان افزود: پس از گسـترده شـدن حریق مالـک چوب‌بری موفق به مهار آن نشـده و شعله‌های آتش علاوه بر کارگاه وی ۲ واحد مجاور را نیز طعمه آتش می‌کند.
به گزارش ایرنا، دهبانی خاطرنشـان کرد: به دلیل اسـتفاده از روش‌های خطرآفرین برای از بین بردن ضایعات چوب همه ساله شاهد بروز حریق در کارگاه‌های چوب‌بری هستیم.
وی بیان کرد: این روند منفی و غیراستاندارد علاوه بـر وارد کردن خسـارت‌های مالی و جانی هزینه‌هایی را به سـازمان آتش نشانی تحمیل می‌کند.
مدیرعامل آتش نشـانی و خدمـات ایمنی همدان در بخش دیگری از سـخنانش گفت: همچنین تیم‌های آتش‌نشـانی۷ مورد حریق عمدی علـف هرز، ۳ مـورد حریق عمدی سطل زباله و حریق پیک‌نیک بر اثر نشت گاز را مهار کردند.

مرگ زنان معتاد ۳۳ درصدی رشد کرد

▪ هشدار پلیس نسبت به مصرف داروهای لاغری در زنان

افزایـش ۳۳ درصدی مرگ زنان معتاد، وجـود شیشـه در داروهای تـرک اعتیاد عطاری‌ها، رشـد ۲۹ درصدی کشفیات در سال ۹٤ و دودشـدن نیمی از هروئین دنیا در اروپا از مهمترین مباحث نشسـت قائم مقام دبیرکل سـتاد مبارزه بـا مواد مخدر با خبرنگاران بود.
علیرضا جزینی در این نشسـت به موضوع انهدام کارگاه‌هـا و آشـپزخانه‌های تولید شیشـه در کشـور پرداخت و گفت: نکته قابل توجه آن اسـت که معمولاً کارگاه‌های تولید شیشه در کشـور به صورت خانگی اقدامـات مجرمانه خود را انجام می‌دهند و این فعالیت به نحوی اسـت که در صورت احساس کوچکترین خطری، تجهیزات خود را از منزلـی به منزل دیگر منتقل می‌کند که این مسـأله برخورد با این اماکن را سخت کرده است.
قائم مقام دبیرکل ستاد مبارزه با مواد مخدر کشـور افزود: البته در سال گذشته بیش از ۳۰۰ کارگاه خانگی تولید شیشـه در کشور منهدم شد و بیش از ٤ هزار کیلوگرم شیشه از این کارگاه‌ها کشف و ضبط شد.
وی با هشـدار نسـبت به فروش داروهای درمان اعتیاد توسط عطاری‌ها نیز بیان کرد: در هفته گذشـته چندین مورد از داروهایی کـه در عطاری‌های کشـور تحـت عنوان داروی تـرک اعتیاد فروخته می‌شـدند در آزمایشـگاه‌ها تحت آزمایـش قرار گرفت که متأسـفانه نتیجه این آزمایشات حاکی از وجود شیشه در برخی از این موارد بود.
جزینـی ادامه داد: لازم اسـت خانواده‌ها و مردم نسبت به این موضوع هشیار باشند و برای درمان، آدرس مراکز مجاز را از شماره تلفن ۰۹٦۲۸ جویا شوند.

کشـف ۱۵۰ تن مواد مخدر در سال ۹٤

وی در بخـش دیگری از این نشسـت به موضوع کشـفیات به دست‌آمده پرداخت و افزود: از ابتدای امسال تاکنون بیش از ۱۵۰ تن انواع موادمخدر در کشـور کشف شده است که به نسبت مدت مشابه سال گذشته، با رشـدی معادل ۲۹ درصدی همراه بوده اسـت.قائم مقام دبیرکل ستاد مبارزه با مواد مخدر کشـور ادامه داد: این در حالی است که بیش از ۷۵درصد از کشـفیات به دست آمده از شهرهای مرزی و استان‌های حاشیه آن بوده و از این‌رو لازم اسـت تا نسبت به انسـداد مرزهای شرقی اقدامات جدی‌تری انجام شود.

افزایش ۳۳ درصدی مرگ زنان معتاد

قائم مقـام دبیرکل سـتاد مبـارزه با مواد مخدر کشـور با اشـاره به افزایش گرایش قشـر تحصیلکرده به مواد مخدر نیز گفت: متأسفانه آمارها حاکی از افزایش استفاده از داروهای محـرک و قرص ریتالین همزمان با آغاز فصل امتحانات داشت.جزینی ادامه داد: در حال حاضر ما به دنبال کنترل تولید و عرضه قرص ریتالین در کشـور بوده ولی هنوز شاهد فروش غیرمجاز و بدون دستور پزشک توسط برخی داروخانه‌ها هستیم.
وی ترغیب جوانان به استفاده از قرص‌های محـرک را مصداق بارز جنگ نرم خواند و گفت: سال گذشته ۸۸ میلیون داروی محرک کشف شـد که با رشد ۷۰۰ درصدی همراه بود و امسـال نیز تاکنون یک میلیون و ۵۰۰ هزار عدد از این قرص‌ها کشف شده است.
قائم مقام دبیرکل ستاد مبارزه با مواد مخدر ریاست جمهوری با اعلام خبر مرگ ۳ هزار ایرانی در اثر سوءمصرف مواد مخدر افزود: اگرچه آمار مرگ و میر معتادان مرد کشـور در سال گذشته تنها با یک درصد رشد همراه بوده است ولی این آمار در خصوص زنان با ۳۳ درصد رشد همراه بوده است.جزینی با اشاره به تأثیر بسیار مخرب استفاده داروهای لاغری در زنان و بدون نسخه پزشک، نسبت به استفاده از این قرص‌ها هشدار داد.

نیمی از هروئین دنیا در قاره سبز دود می‌شود

به گزارش تسـنیم، قائم مقام دبیرکل ستاد مبارزه با مواد مخدر در ادامه این نشست با اشاره به درپیش رو بودن روز جهانی مبارزه با موادمخدر، از مصرف مواد مخدر توسط ۲٤۳ میلیـون نفر از جمعیت جهان خبر داد و خاطرنشـان کرد: آمارهای به دست آمده نشان می‌دهد سـالانه ۲۰۰ هزار نفر بر اثر سوءمصرف موادمخدر در جهان جان خود را از دست می‌دهند.
وی ادامـه داد: در حـال حاضر ۱۵ میلیون معتاد تزریقی در دنیـا وجود دارد و از این میان ۳میلیون نفر مبتلا به اچ‌آی‌وی هستند.
جزینی با اشاره به درآمد ۵۰۰ میلیون دلاری قاچاقچیان مواد مخـدر دنیا گفت: در حال حاضـر ۱٦ میلیون نفـر در جهان کوکائین مصـرف می‌کنند و این درحالی اسـت که اروپا نیمی از مصرف هروئین دنیا را به خود اختصاص داده و کشورهای بریتانیا، ایتالیا و فرانسه در صدر مصرف هروئین قرار دارند.
قائم مقام دبیرکل سـتاد مبارزه با مواد مخدر کشـور در پایان خاطرنشـان کرد: متأسفانه عملکـرد ناتو در کشـور افغانسـتان نیز در سـال‌های اخیر قابل دفاع نیست؛ زیرا میزان تولید افغانستان در سـال ۲۰۰۲ و همزمان با ورود ناتو به این کشور ۲۰۰ تن در سال بود که متأسفانه این آمار در سال گذشته میلادی به ۷ هزار تن مواد مخدر رسیده است و امروز شاهد زیر کشت رفتن ۲۲٤هزار هکتار از مزارع این کشورهستیم.

احضاریه به مجرمان سایبری کتبی است

پلیـس فتا اعـلام کرد که ایـن پلیس، هیچگونـه احضاریه یا اخطـاری از طریق ایمیل، پیامک یا پیام‌های خصوصی به کاربران ارسـال نمی‌کند و در صورتی که از کاربری شکایت شده باشـد برای آن کاربر احضاریه کتبی می‌فرستد.سرپرسـت اداره پیشگیری از جرایم سایبری پلیس فتای ناجا با بیان اینکه تعـدادی از کاربران تـلاش دارند تا با جعل نام پلیس فتا با دیگر کاربران شـوخی کرده و برای دیگر کاربران ایجاد هراس کنند، گفت: متأسـفانه شاهد انتشـار پیام‌هایی در بخش گفت وگوهای خصوصی برخی از شبکه‌های اجتماعی یا ایمیلی هستیم که به کاربران اعلام کرده فعالیت شـما در شـبکه‌های اجتماعی مجرمانه است و شما تحت نظارت پلیس فتا هسـتید، برای پاره‌ای از توضیحات به پلیس فتا و یا دادسرای ناحیه ۳۱ (جرایم رایانه‌ای) به آدرس تهران – خیابان شریعتی – بالاتر از چهارراه طالقانی – نرسـیده به بهار شیراز – نبش کوچه فرهاد ۲ مراجعه کنید.
علیرضـا آذردرخش گفت: پلیـس فتا ناجا در هیچ یک از شـبکه‌های اجتماعی موبایلی صفحه رسمی نداشته و بنابراین برای کاربران پیام یا هشدار خصوصی ارسال نمی‌کند و در صورتی که از کاربری شـکایت شـده باشد بـا هماهنگی مراجع قضایی بـرای آن کاربر احضاریه کتبـی از طریق پلیس فتا ارسـال می‌شـود.وی افزود:کاربران بـه هیچ عنوان به این دسـت پیام‌ها که از طریـق ایمیل یا پیام‌های بخـش گفت‌وگوهای شـبکه‌های اجتماعی ارسال می‌شـود توجه نکرده و به پلیس فتا یا دادسرای جرایم رایانه‌ای مراجعه نکنند.آذردرخش افـزود: کاربرانی که برای آنها از این دسـت پیام‌هـای جعلی با عنوان پلیس فتا آمده اسـت، می‌توانند شماره تلفن و مشخصات نشر دهندگان مطالب فوق در فضـای مجازی را از طریق سـایت پلیس فتا بـه آدرس www.cyberpolice.ir بخش مرکز فوریت‌های سـایبری لینک ثبت گزارشات مردمی به پلیس فتا گزارش دهند.
به گـزارش پایگاه اطلاع رسـانی پلیس فتا، سرپرست اداره پیشـگیری از جرایم سایبری پلیس فتا در توصیه به کاربرانی که از نام پلیس فتا سوءاستفاده می‌کنند، گفت: برابر ماده ۵۵۵ مجازات اسـلامی بخش تعزیرات، هر کس بدون سـمت رسـمی یا اذن از طرف دولت خود را در مشـاغل دولتی اعم از کشوری یا لشگری و انتظامی که از نظر قانون مربوط به او نبوده است دخالت دهد یا معرفی نماید به حبس از ٦ ماه تا ۲ سال محکوم خواهد شد و چنانچه برای دخالت یا معرفی خود در مشاغل مزبور، سندی جعل کرده باشد، مجازات جعل را نیز خواهد داشـت.وی بـه کاربرانی که از نام و عنوان پلیس فتا سوءاسـتفاده می‌کنند، هشدار داد: از انتشار شایعات در فضای سایبر خودداری کننـد؛ زیرا در صـورت تکرار و گزارش هموطنان، پلیس فتا پس از شناسایی ایـن کاربران، آنهـا را به اتهام سوءاسـتفاده کنندگان از نام و عنوان پلیس فتا و تشـویش اذهان عمومی به محاکم قضایی معرفی می‌کند.

حادثه در جهان

تیراندازی در آمریکا ۹ قربانی گرفت

مقامـات آمریکایـی از وقوع تیراندازی در کلیسـایی در ایالت کارولینای جنوبی و کشته شدن ۹ تن خبر دادند.
مقامـات محلـی ایالت کارولینـای جنوبی با تأیید خبـر وقوع این تیراندازی در ساختمان این کلیسـا اظهار کردند: ۸ تن از قربانیان در حالی که داخل کلیسـا بودند جان خود را از دسـت دادند و نهمین قربانی نیز سـاعتی بعد فوت کرد.به گزارش ایسنا، پلیس کارولینای جنوبی با بیان اینکه احتمال می‌رود مظنون این حادثه حدود ۲۰ سال سن داشته باشد، اعلام کرد: بررسی‌ها تا زمان پیدا کردن او و مشخص شـدن جزئیات حادثه ادامه خواهد داشـت.بنابر اعلام پلیس آمریکا تاکنون انگیزه متهم از اقدام به این جنایت مشخص نشده است.

سقوط بالکن ٦ نفر را کشت

سقوط بالکن آپارتمانی در یک مجتمع مسکونی در شمال کالیفرنیا به مرگ ٦ دانشجو منجر شد.
به گزارش ایسنا، در این حادثه بالکن طبقه چهارم یک آپارتمان ریزش کرد که بر اثر این حادثه ٦ دانشـجو جان خود را از دست دادند و ۷ نفر دیگر نیز مجروح شدند.بنابر اعلام سخنگوی پلیس شهر برکلی در کالیفرنیا، چندین تماس در رابطه با ریزش بالکن این ساختمان دریافت شد که نیروهای امداد بلافاصله به محل حادثه اعزام شدند.
مقامات محلی شهر برکلی با بیان اینکه در میان کشته‌شدگان ۳ زن نیز بوده‌اند، اظهار کردند: بیشتر حادثه‌دیدگان، دانشجویان ایرلندی بوده‌اند.
تصاویر منتشـر شده از جریان این حادثه حاکی از آن است که بالکن طبقه چهارم روی بالکن طبقه زیرین افتاده و قربانیان از ارتفاع ۱۲متری تا کف خیابان سقوط کرده‌اند.به گزارش خبرگزاری شینهوا، وضعیت جسـمی مجروحان این حادثه نیز بسیار وخیم است و امکان افزایش تلفات وجود دارد.

ماجرای خوش‌شانسی زن جوان در مراسم عروسی

برگزاری مراسم عروسی در لابی یک هتل در نیویورک، تیراندازی یکی از میهمانان روند اجرای آن را با ٤ زخمی تغییر داد.
به گزارش باشـگاه خبرنگاران، در زمان پذیرایی از میهمانان مراسـم عروسی در لابی هتل "والدورت آستوریا" در نیویورک، شنیدن صدای تیراندازی در میان تالار، میهمانان و عروس و داماد را وحشـت زده کرد.براساس این گزارش کارمند ٤۲ساله این هتل که از میهمانان شب عروسی بود، به صورت اتفاقی حادثه‌ای دلخراش را رقم زد.
این کارمند زمانی که قصد نشسـتن بر روی صندلی خود را داشت، ناگهان اسـلحه‌اش به دلیل نقص فنی شروع به تیراندازی می‌کند که تیرها به ۳ تن از میهمانان اصابت کرده و آنان را نقش زمین می‌کند.
یکی دیگـر از مجروحین این حادثه به طرز معجزه‌آسـایی از مرگ حتمی نجات یافت که این مهمان خوش‌شانس زن ۳۵ ساله‌ای بود که زمان تیراندازی برای بستن بند کفش خم شده وگلوله از بالای سر او رد می‌شود.٤ مجروح این حادثه که ۲ زن و ۲مرد بودند برای درمان و دریافت خدمات پزشکی به بیمارستان منتقل شدند.

ببر فراری جان مرد گرجستانی را گرفت

مقامات گرجستانی اعلام کردند: ببری که در جریان حادثه جاری شدن سیل در پایتخت این کشور از باغ‌وحش فرار کرده بود، جان یک تن را گرفت.وزارت کشور گرجستان با تأیید خبر کشته شدن این مرد به دسـت ببر فراری اعلام کرد: این حادثه در یکی از مناطق مرکزی شهر تفلیس اتفاق افتاده است.
همچنین گفته شـده است؛ این ببر ساعتی پس از این حادثه با شلیک گلوله تلف شده است.به گزارش ایسنا، به نقل از یورونیوز، در جریان حادثه جاری شـدن سیل در تفلیس چندین تن جان خود را از دست دادند و تعداد ۲۰ نفر نیز همچنان ناپدید هستند. همچنین تعدادی ببر، شیر، گرگ و اسب آبی از باغ وحش فرار کرده‌اند.

حادثه در ایران

خودرو رانندگان روزه‌خوار توقیف می‌شود

خـودرو رانندگانی کـه در انظار عمومی اقدام بـه روزه خواری می‌کنند توقیف و راهی پارکینگ می‌شود.
رئیس پلیس راهنمایی و رانندگی استان همدان گفت: باتوجه به آغاز ماه مبـارک رمضان پلیس راهور طرح‌هـای ترافیکی خاصی را اجرا می‌کند.
حسـین طلایی خاطرنشـان کرد: عوامل پلیس راهنمایی و رانندگی خودرو رانـندگان روزه‌خوار را توقیف کرده و راننده را برای سـیر مراحل قانونی به مراجع قضایی تحویل می‌دهد.
طلایی افزود: طرح برخورد با خودروهای متخلف دارای مظاهر علنی فساد، بدپوششی و آلودگی صوتی در ایام ماه مبارک رمضان با شدت بیشتری اجرا می‌شود.رئیس پلیس راهنمایی و رانندگی استان همدان اظهار کرد: گشت‌های شبانه پلیس راهنمایی ورانندگی در زمان پیش وپس از اذان مغرب و عشاء به دلیل افزایش تردد نیز بیشتر می‌شود.
طلایـی گفت: همچنین تیم‌هـای پلیس راهور اقدام به روان‌سـازی ترافیک در هنگام افطار کرده تا روزه‌داران به سلامت به مقصد برسند.

توقیف ٦ دستگاه تاکسی با ۱۱۷ میلیون ریال جریمه

٦ دستگاه تاکسی با بیش از ۱۱۷ میلیون ریال جریمه پرداخت نشده در ارومیه توقیف شدند.
رئیس پلیـس راهنمایی و رانندگی آذربایجان غربی گفت: پلیس راهنمایی و رانندگی در گشـت‌های متعدد خود این ٦ دسـتگاه تاکسـی را در نقاط مختلف شـهر به دلیل بـروز تخلف توقیف کرده بود.
علی سعیدی افزود: با توقیف این تاکسی‌ها بررسی‌های لازم از سوابق تخلفـات این خودروها انجام و اسـتعلام‌های لازم در این خصوص گرفته شد.
به گزارش ایرنا، وی اظهار کرد: این ٦ دستگاه تاکسی درون شهری در مجموع ۱۱۷ میلیون ریال جریمه پرداخت نشـده داشتند که به همین دلیل همه آنها توقیف و به پارکینگ انتقال داده شدند.
رئیس پلیس راهنمایی و رانندگی آذربایجان غربی گفت: این اقدام در راستای ماده ۸ قانون رسیدگی به تخلفات رانندگی مبنی بر جلوگیری از تـردد خودروهای بالای ۱۰ میلیون ریال خلافی توسـط مأموران پلیس راهنمایی و رانندگی انجام شد.

سرقت مسلحانه از یک طلا فروشی

سارقان مسـلح به یک طلا فروشـی در خیابان اصلی شهرستان شوشتر دستبرد زده و مقداری طلا و وجه نقد را به سرقت بردند.
یک منبع آگاه به ایرنا، گفت: سـارقان که ۲ نفر بودند با یک دستگاه موتورسیکلت و مسلحانه اقدام به سرقت کردند.
این منبع آگاه گفت: دوربین‌های مداربسته در طلافروشی فعال بودند و اثر انگشت آنان نیز توسط پلیس آگاهی ثبت شده است.
وی تصریح کرد: متأسـفانه سـهل‌انگاری صاحب مغـازه و به صدا درنیامدن به موقع آژیر خطر موجب شد تا مأموران نیروی انتظامی با تأخیر در محل حضور پیداکنند.
در حال حاضر اطلاعات دقیقی از مقدار طلا و وجه سرقت شده اعلام نشـده ولی خبرها حاکی از این است که بیش از یک کیلو و۸۰۰ گرم طلا از این طلافروشی سرقت شده است.
این سرقت بدون تیراندازی و آسیب دیدن کسی انجام شده است.

سودوکو ۲۳۸۰

	۸			۱				۲
۲			۹				۳	
	۱				۶		۸	
		۹		۶				۵
۸					۹	۲		
	۲		۸				۹	
	۷			۹			۲	۴
۵			۱					
		۸			۲		۷	

پاسخ‌های شماره قبل

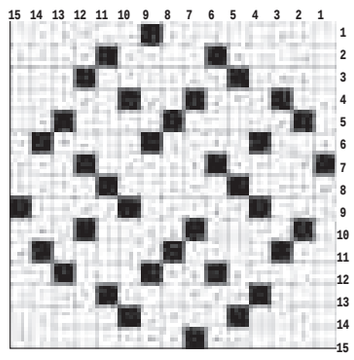

۹	۳	۲	۵	۱	۷	۶	۸	۴
۵	۶	۱	۹	۸	۴	۲	۷	۳
۴	۷	۸	۶	۲	۳	۵	۹	۱
۱	۵	۴	۳	۹	۸	۷	۶	۲
۶	۲	۹	۷	۴	۵	۳	۱	۸
۷	۸	۳	۱	۶	۲	۴	۵	۹
۸	۱	۵	۴	۳	۶	۹	۲	۷
۳	۹	۶	۲	۷	۱	۸	۴	۵
۲	۷	۴	۸	۵	۹	۱	۳	۶

جدول ۲۳۸۰

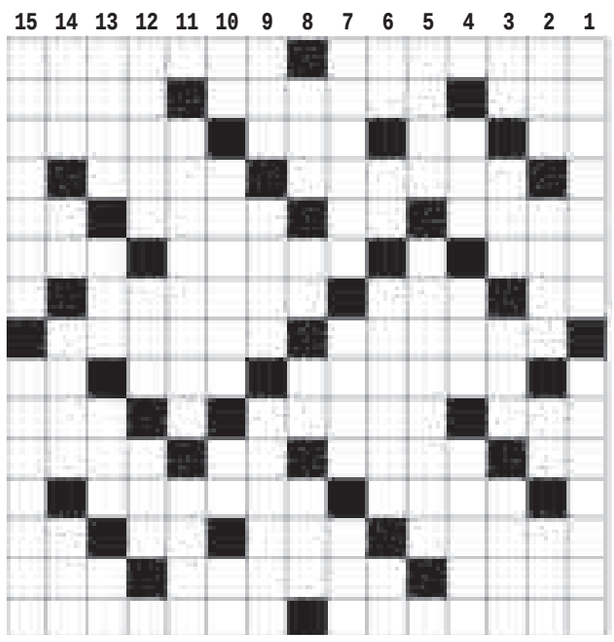

افقی

۱- جای سوگواری - آهوی بزرگ آفریقایی ۲- ذره باردار - بادام زمینی - پایتخت اردن ۳- صد متر مربع - آب پاک - عقب و پشـت سر - دختر کوروش ۴- پایدار و برقرار - مدیر ۵- قدرش را گوهری داند - زبان گنجشـک - سنگواره - دل آزار کهنه ۶- شهر بادگیرها - گل همیشه بهار - کوچکترین ذره ۷- جنس به ظاهر قوی - شهر خوردنی - از شهرهای گیلان ۸- چیره شدن - امی ۹- حمام بخار - یار مشهدی - اثر چربی ۱۰- سیخ آهنی - اسوه - از حروف یونانی ۱۱- خواست عرب - سنگین - واحد تنیس - نکته‌ها ۱۲- نشانه ها - ناگهانی ۱۳- گل و گیاه معطر - نوعی آچار - نفی تازی - دانه خوشـبو ۱۴- ضروری - دو خطی که بهم نرسند - رب النوع مصریان ۱۵- از شهرهای استان فارس - ادوات جنگ

عمودی

۱- معدل و متوسـط - نوعی انگور ۲- زادگاه حضرت ابراهیم - هیأ ت دولت را تشکیل می دهند - گشاده - پرنده آش سرد کن ۳- بدن - گهواره - اصطلاحی در ورزش باستانی - محل کار ۴- شکستن - ابل - خراب و منهدم ۵- مقوای نازک - نائب و جانشین ۶- باب - عدد دونده - دیدار کردن - ضمیر جمع ۷- پایتخت کوبا - دم بریده - پایتخت یونان ۸- حیا و آزرم - کافی - ضربه سر - زرد انگلیسی ۹- کلام پرسـش - مکر و حیله -پول کاغذی ۱۰- عنصر شـیمیایی - بدنامی - حرارت بدن - تولد ۱۱- از اثرهای معروف حسـن احمدی - جفتک ۱۲- دیگ بزرگ مسـی - جبل - دیوار کوتاه ۱۳- تخمه - از کلمات اسـتثناء - دایه ترکی - مایع حیات ۱۴- ابریشـم ناخالص - الفبای موسـیقی - از حروف یونانی - نزد ایرانیان است ۱۵- علم تشریح - کالا نما

پیام تاریخ، تمدن و فرهنگ مادستان
The Message Of Madestan's History & Civilization & Culture
روزنامه همدان پیام
۹
یکشنبه ● ۳۱ خردادماه ۱۳۹۴ ● شماره ۲۳۸۰
جامعه
ejtemaei@hamedanpayam.com

با جامعه پزشکی در نیفتید

دبیر مجمع انجمن‌های علمی گروه پزشکی ایران گفت: به کسانی که این روزها در رسانه‌ها علیه جامعه پزشکی حرف می‌زنند می‌گوییم با پزشکان ناشیانه برخورد نکنید و در نیفتید، اگر هم مشکلی هست، خود جامعه پزشکی می‌تواند پالایش کند.

به گزارش فارس، علی نوبخت، افزود: اگر در جامعه پزشکی ناهنجاری وجود دارد، خود جامعه پزشکی می‌تواند از درون پالایش کند. هر انجمن پزشکی می‌تواند، بر پزشکان خود نظارت کند و رعایت اخلاق و حقوق را نهادینه کند.

«پیشگیری از اعتیاد» به سالن‌های ورزشی رسید

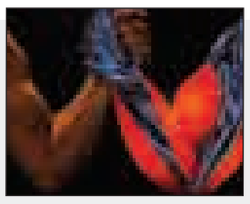

رئیس اداره پیشگیری و درمان سوء مصرف مواد وزارت بهداشت ضمن اشاره به الگوی مصرف مواد مخدر در استان‌های مختلف کشور، در عین حال از تهیه کلیپ‌های آموزشی جهت جلوگیری از عرضه موادی تحت عنوان داروهای تقویت قوای جسمی و لاغری در سالن‌های بدنسازی و آرایشگاه‌ها خبر داد.

علیرضا نوروزی در گفت‌وگو با ایسنا، قیمت مواد مخدر را مورد اشاره قرار داد و یکی از علل احتمال گرایش به مواد را قیمت پایین آن عنوان کرد و گفت: قیمت این مواد در استان‌های شرقی به دلیل مجاورت با مرزهای شرقی پایین‌تر است.

پرداخت "حداقل حقوق" به معلولان بیکار

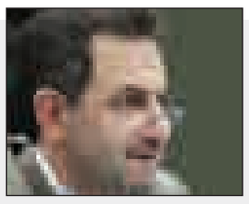

رئیس سازمان بهزیستی کشور درباره پرداخت حقوق به معلولان، اظهار کرد: بر اساس برنامه جامع حمایت از حقوق معلولان، دولت سازمان مدیریت و برنامه‌ریزی را مکلف کرده است تا پرداخت حداقل حقوق و دستمزد به معلولان فاقد شغل و ناتوان از انجام کار را به عنوان مستمری در بودجه سنواتی بهزیستی لحاظ کند. انوشیروان محسنی بندپی در گفت‌وگو با ایسنا، افزود: امیدواریم با توجه به آمادگی سازمان بهزیستی و سایر دستگاه‌های ذی‌ربط، برنامه جامع که مطالبه ۱۳ ساله معلولان بود عملیاتی شود.

سیل ٤/٥ میلیون متقاضیان شغل در راه است

رشد۲ برابری تقاضای تحصیل در ۱۰ سال

نتایج یک تحقیق جدید نشان می‌دهد نرخ بیکاری مردان تحصیلکرده ۱۸/۹ درصد و بیکاری زنان به ۳۳ درصد رسیده و دولت به شدت نگران اتمام تحصیل ٤/٥ میلیون دانشجویی است که بزودی متقاضی کار خواهند شد.

به گزارش مهر، سال‌هاست که گفته می‌شود فارغ‌التحصیلان دانشگاهی کشور در وضعیت بدی از بیکاری به سر می‌برند و بازار کار، شرایط آنها برای واگذاری تصدی‌های شغلی را نمی‌پذیرد. علاوه بر آن، کارفرمایان تمایلی به جذب فارغ‌التحصیلان ندارند و تحصیلات آکادمیک آنها چندان جدی گرفته نمی‌شود.

کارشناسان بازار کار معتقدند آنچه که امروز در دانشگاه‌ها به جوانان آموزش داده می‌شود دقیقاً منطبق بر نیازهای بازار کار نیست و جوانان در زمان فارغ‌التحصیلی از آمادگی لازم برای ورود به بازار کار برخوردار نیستند. آنان نیازهای روز این بازار را نمی‌شناسند و از آن اطلاعی ندارند.

کارجویان درس خوانده همچنین این امکان را ندارند که بتوانند از طریق توانمندی‌های خود، نظر کارفرمایان را جلب کنند. اغلب دانشجویان می‌گویند در بازار کار چیزهایی از آنها خواسته می‌شود که در دانشگاه‌ها آن را فرا نگرفته‌اند و یا آموخته‌ها تفاوت فراوانی با واقعیت بازار کار دارد.

به صورت کلی شرایطی برای کارجویان فارغ‌التحصیل دانشگاه‌ها به وجود آمده که بیکاری آنها را میلیونی کرده است. درست برخلاف تصوری که در دهه‌های گذشته درباره تحصیلات دانشگاهی و فراهم شدن زمینه‌های مناسب کار در آینده برای خانواده‌ها پیش آمده بود، امروز جمعیت فارغ‌التحصیل دانشگاهی، مهمترین گروه بیکار کشور را تشکیل می‌دهند.

دولت در یکی ۲ سال اخیر، بر لزوم اشتغالزایی برای جوانان فارغ‌التحصیل دانشگاهی تاکیدات فراوانی داشته و در این زمینه برخی تصمیمات را نیز در دستور کار قرار داده که از جمله آن توانمندسازی مهارتی فارغ‌التحصیلان دانشگاهی از طریق آموزش‌های فنی‌وحرفه‌ای است.

نتایج یک تحقیق ارائه شده از سوی وزارت کار نشان می‌دهد تعداد دانشجویان کشور از ۲ میلیون نفر در دوره زمانی سال‌های ۸۲ و ۸۳ به بیش از ٤ میلیون و ٤۳۵ هزار نفر در سال‌های ۹۱ و ۹۲ رسیده و در واقع ورود به دانشگاه‌ها و میل به تحصیل در فاصله کمتر از ۱۰ سال، بیش از ۲ برابر شده است.

بررسی‌ها نشان می‌دهند سهم افراد دارای مدرک تحصیلی لیسانس و همچنین دانشجویانی که در این مقطع تحصیل می‌کنند، از سایر گروه‌ها بیشتر است. پس از آن بیشترین فارغ‌التحصیلان و دانشجویان کشور دارای فوق دیپلم هستند.

به صورت کلی، طی یک دهه اخیر تعداد دانشجویان زن و مرد در کشور تقریباً برابر بوده و در هر سال حدود ۱/۱ درصد کل جمعیت کشور را فارغ‌التحصیلان دانشگاهی تشکیل داده است. مقامات دولتی می‌گویند تحصیلات دانشگاهی افراد باعث شده تا آنها نگاه کاملا متفاوتی نسبت به گذشته درباره بازار کار داشته باشند و توقعات جدیدی از اشتغال داشته باشند.

کورش پرند، معاون وزیر تعاون، کار و رفاه با ارائه گزارشی جدید از وضعیت بیکاری فارغ‌التحصیلان دانشگاهی در کشور گفت: نرخ بیکاری فارغ‌التحصیلان در کشور هم اکنون ۱۸/۹ درصد است که ۱۲ درصد به مردان و ۳۳ درصد به زنان اختصاص دارد.

معاون وزیر کار ادامه داد: برای اشتغالزایی در حوزه مشاغل خُرد و خانگی به طور متوسط حدود ۲۰ تا ۲۵ میلیون تومان هزینه می‌شود و افراد به اشتغال پایدار می‌رسند. در حال حاضر، بیشترین نرخ بیکاری در رشته‌های علوم کامپیوتر با ۲۷/۲ درصد و رشته کشاورزی، محیط زیست و شیلات با ۲۷ درصد است.

وی افزود: ٤/٥ میلیون دانشجو در سطح کشور داریم که ۱/۵ میلیون فقط در ۲۱ رشته متمرکز هستند که این آمار نشان می‌دهد رشته‌های دانشگاهی متناسب با نیاز کشور نیست و گروه‌های آموزشی و نوع دانشگاه دچار مشکل است.

پرند عنوان کرد: یکی از مشکلاتی که با آن مواجه هستیم وجود نداشتن تکنسین حرفه‌ای است. هدف اصلی تأمین نیروی انسانی ماهر مورد نیاز بازار کار است که با طرح تمرکز بر دانشجو و تمرکز بر فارغ‌التحصیلان انجام می‌شود.

خبر

افزایش ۳/۵ برابری دستفروشان

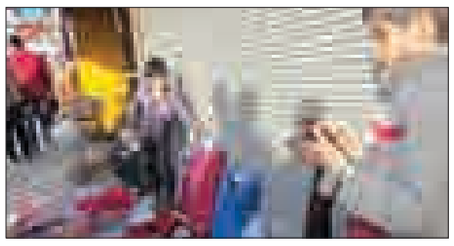

یک آسیب‌شناس اجتماعی با اشاره به اینکه نیمی از نیروی کار کشور بیکار است، گفت: بر اساس آمارهای به دست آمده تعداد دستفروشان طی ۱۰ سال گذشته ۳/۵ برابر شده است.

مجید ابهری در گفتگو با مهر با اشاره به اینکه از نیروی کار ایران فقط ۵۰ درصد شاغل هستند، گفت: جمعیت بین ۱۸ تا ۵۵ سال در کشور که نیروی کار محسوب می‌شوند به دلیل آثار تحریم و مشکلات مدیریتی در واحدهای تولیدی و صنعتی در حال حاضر در برزخ اشتغال به سر می‌برند.وی گفت: با توجه به اینکه مشاغل فصلی و دستفروشی شغل مفید به حساب نمی‌آید، بنابراین در حال حاضر نیمی از نیروی اصلی کار در کشور نه شاغل محسوب می‌شوند و نه بیکار.به گفته این آسیب شناس اجتماعی، حضور کارگران فصلی در معابر و هجوم به شهرهای بزرگ موجب تخلیه روستاها و تضعیف زیرساخت‌های کشاورزی شده است و خشکسالی به دلیل شرایط محیطی و طبیعی و همچنین ضعف مدیریت ذخایر آبی باعث شده کشاورزی به شغل دوم و یا سوم کشاورزان تبدیل شود.

ابهری اظهار کرد: در این میان ضعف مهارت‌های شغلی و حرفه‌ای باعث شده بخش اعظمی از نیروی کار در بخش فعالیت‌های بدنی و کاذب مشغول به کار شوند.این استاد دانشگاه تأکید کرد: آموزش‌های فنی‌وحرفه‌ای و مهارت‌های شغلی به کارگران فصلی می‌تواند آنها را تبدیل به نیروی کار نیمه ماهر و ماهر کند و همچنین بیکاری‌های یاد شده باعث بروز آسیب‌های اجتماعی در میان این افراد شده است.وی افزود: به همین جهت در چهارراه‌ها و معابر شهرهای بزرگ شاهد تعداد زیاد دستفروشان از گل‌فروش تا فروشنده سی‌دی، ادعیه و کالاهای دیگر هستیم که باعث به هدر رفتن نیروی کار جامعه می‌شود.این آسیب‌شناس اجتماعی به تحقیقات انجام شده و آمارهای گروه اجتماعی بنیاد علوم رفتاری اشاره کرد و گفت: آمارهای بدست آمده از افزایش دستفروشی در کشور خبر می‌دهد به طوری که دستفروشی و مشاغل خیابانی در ۱۰ سال اخیر نسبت به دهه قبل ۳/۵ برابر افزایش داشته است.

مدیر کل تبلیغات اسلامی استان در سخنرانی نماز جمعه اعلام کرد:

۱۸۰۰مسجد محفل تبلیغ مسائل دینی در استان

صفیه مستقیمی- از یکم تیرماه هفته تبلیغات اسلامی آغاز می‌شود این هفته و همزمانی آن با ماه مبارک رمضان فرصت مناسبی است تا با تبلیغ اندیشه‌های ناب اسلامی در راستای اشاعه فرهنگ دینی گام‌های محکم‌تری برداریم.

قطعاً برای اشاعه این مهم، پایگاهی قدرتمند و مورد اعتماد نیاز است که در این بین مساجد به عنوان اصلی ترین پایگاه‌ها می‌توانند برای تبلیغ اسلام محمدی بسیار اثرگذار و کارآمد باشند.

وجود هزار و ۸۰۰ مسجد در استان همدان به عنوان پایگاه دینی و اسلامی می‌طلبد که متولیان فرهنگ دینی از این اماکن مذهبی و دینی بهترین بهره را ببرند چنانچه تاریخ گواه داده است که پیروزی انقلاب هم گره در تبلیغ انقلاب دینی ما از طریق همین مساجد داشته است.

تجمع افرادی پاک، عاری از هر نوع ریا و خلاف در محفلی به نام مسجد و وحدت رویه همه آنها در ستون دین فرصتی را پیش آورده که هر آنچه نیاز یک جامعه اسلامی است را از طریق آنان اشاعه دهیم به همین دلیل مدیر کل تبلیغات اسلامی استان همدان از هزار و ۸۰۰ مسجد استان را میزبان و شبکه تبلیغ مسائل دینی و فرهنگی می‌داند و می‌گوید: برای بیان آموزه‌های ناب اسلامی از این پایگاهها به بهترین شکل بهره خواهیم گرفت.

حجت‌الاسلام علی دشتکی که در سخنران پیش از خطبه‌های نماز جمعه در جمع نمازگزاران بود اظهار داشت: در استان همدان ۲ هزار هیأت مذهبی امر مهم تربیت و فرهنگ دینی را عهده‌دار هستند.

مدیرکل تبلیغات اسلامی استان همدان افزود: در استان همدان ۸ هزار و ۵۰۰ نفر با عناوین مختلف همچون مبلغ، روحانی، ائمه جماعات و مسئولان هیأت‌های مختلف وجود دارند که شبکه تبلیغ و قشر تأثیرگذار جامعه را تشکیل می‌دهند و در طول سال در حوزه تبلیغات اسلامی به فعالیت می‌پردازند.

مدیرکل تبلیغات اسلامی همدان افزود: بر اساس سیاست‌گذاری که در ۲ سال گذشته انجام شده در مناسبت‌های مختلف برای مجموعه شبکه تبلیغ یک رویکرد کلی پیش‌بینی شده و در هر مناسبت اولویت‌های تبلغی آنان مشخص می‌شود.

حجت‌الاسلام دشتکی رویکرد عمومی ماه رمضان امسال را تقویت مبانی دینی و اعتقادی دانست و گفت: در این راستا ۳ اولویت پیش‌بینی شده که بر اساس اینها

مسائل تربیتی، دینی و اخلاقی در هیأت‌ها، مساجد، مؤسسات و محافل قرآنی و اماکن مذهبی تبلیغ و آموزش داده می‌شود.

وی بیان کرد: یکی از اولویت‌های تبلیغی، سبک زندگی اسلام با محوریت قرآن و عترت است که حوزه فرهنگی، دینی و تربیتی ما در این ارتباط دارای محتوای غنی و عمیقی به نام قرآن و عترت است.

وی تأکید کرد: باید به قرآن و عترت بیشتر پرداخته شود تا این ۲ مؤلفه مهم و اثرگذار را در زندگی روزمره مردم کاربردی کرد.

مدیرکل تبلیغات اسلامی همدان افزود: در جهان امروز برای غنابخشی به فکر و اندیشه و ذهن و افکار افراد جامعه باید به سیره اهل بیت(ع) و راهبردهای قرآنی توسل جست.دشتکی اضافه کرد: برای تحقق این امر ابتدا باید والدین را نسبت به اهمیت این موضوع حساس کرد تا فرزندانشان را با محوریت قرآن و عترت تربیت کنند.وی اظهار کرد: طبق سیاست‌گذاری‌های صورت گرفته در سال‌های اخیر، برای هر برنامه رویکردی کلی در نظر گرفته می‌شود و بر این اساس رویکرد اصلی امسال در ماه رمضان بحث تقویت مبانی اعتقادی بوده و در این راستا نیز اولویت‌هایی در نظر گرفته شده است.

وی با اشاره به روز سازمان تبلیغات اسلامی ادامه داد: به منظور انجام امور و اثربخشی در حوزه‌های مختلف به زمینه‌سازی و تبلیغات نیاز است و ضرورت وجود تبلیغات اسلامی برای تحقق اهداف توحیدی و الهی است.

حجت‌الاسلام دشتکی تبلیغ و اطلاع‌رسانی دینی را یکی از اولویت‌های اصلی انبیای الهی عنوان کرد و گفت: به وسیله تبلیغات است که احکام الهی در جامعه اجرا می‌شود و باید از مبلغان و مروجان حوزه دینی سپاسگزاری شود.وی در ادامه رویکرد و اولویت‌های تبلیغی ماه مبارک رمضان امسال را استحکام بخشی پایه‌های اعتقادی، ایمانی و تقویت نشاط معنوی عنوان کرد.حجت‌الاسلام دشتکی همچنین ایجاد نشاط معنوی با ترویج سبک زندگی اسلامی با محوریت قرآن و عترت، ضرورت احیاء و ترویج ارزش‌های اخلاقی در جامعه بر اساس آیات و روایات و توجه به نقش بی‌بدیل زنان در نهادینه‌سازی ارزش‌های اخلاقی در خانواده‌ها استفاده از فضای معنوی ماه مبارک رمضان در جهت تبیین جایگاه و اهمیت اعتقادات دینی و مذهبی در مصونیت خانواده‌ها و سالم‌سازی جامعه و همچنین بهره‌گیری از این ماه مبارک در جهت ارتقای سطح پایبندی به اعتقادات دینی و مذهبی در همه امور زندگی فردی، خانوادگی و اجتماعی را از دیگر اولویت تبلیغی ماه مبارک رمضان برشمرد.

وی بر الگو قرار دادن شعار سال « دولت و ملت، همدلی و همزبانی» و توجه به ضروریات روز جامعه هم تأکید کرد و از توجه به اقتصاد مقاومتی و مصرف تولیدات داخلی و پرهیز از اسراف و تجمل‌گرایی با بهره‌گیری از آیات و روایات و رهنمودهای مقام معظم رهبری، تحلیل و تشریح وضعیت سیاسی داخلی و خارج خصوصاً بحران‌های منطقه و آگاهی بخشی به مسأله هسته‌ای با عنایت به رویکردهای مقام معظم رهبری سخن گفت. مدیرکل تبلیغات اسلامی استان همچنین بر تبیین فرصت‌ها و تهدیدات اجتماعی خصوصاً در فضای مجازی تأکید کرد وگفت: با عنایت به تأثیر اعتقادات و گرایشات دینی و مذهبی در مصون‌سازی افراد و جامعه از انحراف و آسیب‌های اجتماعی و با توجه به فضای فرهنگی دینی استان و گرایشات مذهبی و اعتقاد مردم، ضرورت دارد از فرصت این ماه مبارک در تعمیق باورهای دینی و حساس کردن خانواده‌ها نسبت به اعتقادات دینی و مذهبی و مقید بودن نسبت به انجام اعمال و فرایض دینی، استفاده بهینه صورت پذیرد.

دانشگاه

موفقیت علمی دانشگاه‌های تک‌جنسیتی بیشتر است

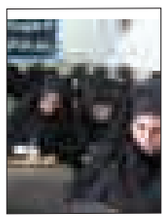

مسئول نهاد نمایندگی مقام معظم رهبری در دانشگاه آزاد همدان گفت: در حال حاضر با وجود جوانان متدین و دانشگاه‌های اسلامی در سطح کشور، وضعیت ظاهری دانشگاه‌ها در حد ایده‌آلی قرار ندارد.

حجت‌الاسلام حمیدرضا طالقانی‌ورکشی در گفت‌وگو با ایسنا، اظهار کرد: برخی افراد بهانه می‌کنند که اختلاط جنسیتی باعث افزایش شور و نشاط دانشجویان در جهت مثبت شده اما این شور و هیجان به چه قیمتی باید ایجاد شود؟ باید دید آیا این وضعیت به نفع دانشجو بوده و امری مشروع است؟

وی افزود: در دین و مذهب ما تأکید شده که در صورت امکان اختلاط جنس مخالف نباید صورت گیرد و توصیه‌های زیادی در روایات در این خصوص مطرح شده است زیرا بحث تفکیک جنسیت مرد و زن در فضاهای عمومی و سربسته و حتی عبادی نیز مورد اهمیت قرار دارد.

نکته

آمار بالای دختران بازمانده از تحصیل

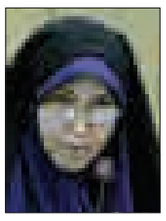

مدیر کل دفتر امور زنان وزارت آموزش‌وپرورش از آمار بالای دختران بازمانده از تحصیل خبر داد.

مهناز احمدی در گفت‌وگو با مهر درباره آمار دختران بازمازنده از تحصیل، اظهار کرد: آمار این افراد بالا است. به دلیل مشکلات فرهنگی، اقتصادی بخشی از خانواده‌ها اجازه تحصیل به دختران خود را نمی‌دهند و برخی دیگر به دختران به عنوان نیروی کار نگاه می‌کنند و آنان را از ادامه تحصیل محروم می‌کنند.

وی تصریح کرد: در برخی از مناطق و شهرهای مرزی به دلیل نبود امکانات تحصیلی و مدرسه خانواده‌ها شرایط مناسبی نمی‌بینند که اجازه تحصیل به فرزندان خود بدهند و همه مشکلات دست به هم می‌دهد تا موجب شود تعدادی از دختران از تحصیل بازمانند.احمدی بیان کرد: دولت و وزارت آموزش‌وپرورش تلاش دارند تا خانه به خانه دختران بازمانده از تحصیل را شناسایی کنند.

بهداشت

آزمایش‌های ویژه برای ۱۳ محصول آرایشی و بهداشتی پرمصرف

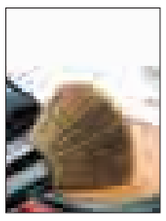

معاون نظارت و ارزیابی فرآورده‌های آرایشی و بهداشتی سازمان غذا و دارو گفت: یکی از برنامه‌های مهم در این اداره ایمنی محصولات آرایشی و بهداشتی است و برای دستیابی به این امر مهم، طرح PMS (نظارت و بررسی محصولات در سطح عرضه) در این اداره در حال پیگیری و انجام است.

به گزارش ایسنا مصطفی اسماعیلی اظهار کرد: موارد مورد آزمایش از ۸ محصول در سال گذشته، امسال به ۱۳ محصول افزایش یافته است.

وی افزود: این محصولات طبق دستورالعمل ابلاغی سازمان غذا و دارو به دانشگاه‌ها، از سطح عرضه خریداری می‌شوند و بر اساس نوع محصول آزمایشات خاصی روی محصولات در آزمایشگاه‌های قطب انجام می‌شود و در قالب یک برنامه هر ۳ ماه یکبار نتایج به سازمان غذا و دارو ارسال می‌شود.

نیش و نوش

راه مردم: سرنوشت ایران بدون نفت!

گفته بودن که یه روز تموم می‌شه اما کسی گوش نکرد..!

ابرار: فردوسی‌پور باز هم طعمه سارقان شد

بدون شرح!!

آرمان: راه‌اندازی شبکه اجتماعی مادران

همین کم بود !

آفتاب: همنوایی جدید تلویزیون با دلواپسان!

خوبه دیگه! به این می‌گن هوای همو بیشتر داشتن!

آفتاب: تولید آبلیمو بدون لیمو!

خوب چه کاریه همون آب تحویل مردم بدین که بهتره!!

آفرینش: رئیس ستاد سوخت: امسال نرخ بنزین افزایش نمی‌یابد

اینکه خبر جدیدی نیست!!

امتیاز: درآمد میلیاردی برخی پزشکان

بعد می‌گن در آمد ما قابل مقایسه با خارج از کشور نیست!!

ایران: تحریم‌ها مانع ورود ۸۰۰ آمبولانس به کشور شد

پس کمبودها به خاطر اینه! زودتر می‌گفتین خوب!

ستاره صبح: مسعود پزشکیان: دلواپسان چرا به اعتیاد و طلاق اعتراض نمی‌کنند؟

چون دغدغه شون یه چیزهای دیگه‌ای هست!

ستاره صبح: بیمه تکمیلی و گلایه هنرمندان

حق دارن گلایه کنن چون به هر بهونه قراره قطع شه!

شهروند: جزییات تازه از پرونده اسیدپاشی اصفهان

یک سال بعد..!

شهروند: بهانه‌جویی قصاب‌ها برای گرانی گوشت

حتماً گوسفند گرون شده!!

مردم سالاری: سفره‌های زیرزمینی ٤۰۰ متر افت می‌کند اما مجلس ورود نمی‌کند

آخه مجلس درگیر کارهای مهمتره..!

جام جم: معادله سدسازی و بحران بی‌آبی

البته یکی از دلایل بی‌آبی رو سدسازی هم می‌دونن! این نشون می‌ده معادله جالبی خواهد شد!

نگاه

استقبال از رمضان با عطر و بوی شهادت

» فیض‌ا... مظفرپور

یکم: یک سال عمر عزیزیمان گذشت و مشغول فعالیت‌های روزمره شدیم و توشه راه نداریم. به قول سعدی شیرازی عمر برف است و آفتاب تموز/ اندکی مانده خواجه غره هنوز و هر دم از عمر می‌رود نفسی/ چون نگه می‌کنم نمانده بسی.

و باز به قول استاد سخن فارسی عمر گرانمایه در این صرف شد/ تا چه خورم صیف و چه پوشم شتاء. و حافظ شیرین سخن نیز می‌فرماید: بنشین بر لب جوی و گذر عمر ببین که این اشارت ز جهان گذران ما را بس. خلاصه کلام بعد از یک سال گردش شب و روز دوباره به هلال ماه مبارک رمضان رسیدیم.

دوم: در هفته استقبال ازماه مبارک رمضان قرار داریم و مساجد و تکایا را برای ورود به این ماه عزیز غبارروبی و آماده می‌کنیم. آیا برای ورود به میهمانی خدا آمادگی لازم را کسب کرده‌ایم؟ آیا از گناهان گذشته توبه کرده‌ایم و آیا حق‌الناس را جبران کرده‌ایم؟ آیا نیت‌ها را خالص کرده‌ایم و آیاهای دیگری که باید بین خود و خدای خود به آنها پاسخی داشته باشیم.

ورود به میهمانی خدا مقدماتی لازم دارد که باید تلاش کنیم آن مقدمات را فراهم سازیم. ماه مبارک رمضان و روزه فرصتی دوباره برای یافتن خودمان است. پس باید پاک شویم و حق میهمانی را ادا کنیم. حافظ می‌فرماید: پاک شو اول و آنگه به خرابات خرام/ تا نگردد ز تو این دیر خراب‌آلوده. اول آلودگی‌ها را از خود دور کنیم همچنان که مولوی نیز می‌گوید رو سینه را چون سینه‌ها/ هفت آب شوی از کینه‌ها، وانگه بیا با عاشقان همخانه شو همخانه شو.

امید به فضل خدا داریم که با رحمت بی‌انتهایش دست ما را بگیرد و توفیق توبه و بهره‌گیری از فرصت ماه مبارک رمضان و به دست آوردن ملکه تقوی را به ما عنایت فرماید که به قول شاعر بی‌عنایات خدا هیچیم، هیچ.

در چنین حال و هوایی هفته استقبال از ماه مبارک رمضان و ضیافت الهی در کشورمان تقارن خجسته‌ای پیدا کرد و با ورود ۲۷۰ شهید گمنام و تشییع پیکرهای مطهر این عزیزان به‌ویژه ۱۷۵ غواص شهیدی که دستان بسته داشتند و پیامی آورده بودند. پیام آزادی از قیود شیطان، پیام هشدار به ماها امام راحل عظیم‌الشأن که بحق امام شهیدان است فرمود «شهدا در قهقهه مستانه‌شان و شادی وصلشان عند ربهم یرزقون‌اند».

استقبال بی‌نظیر مردم تهران از شهدا نشان داد که آرمان‌های والای شهیدان در این کشور ولایی همواره مورد تأکید رهبری معظم انقلاب و مردم شهیدپرور می‌باشد و مردم در این زمینه چپ و راست و اصلاح‌طلب و اصولگرا و عناوین از این دست نمی‌شناسند بلکه راه مستقیم آنان رهنمودهای امام راحل و مقام معظم رهبری است که یکی از این رهنمودها پاسداشت یاد و خاطره شهدا در کشور است و هر کس به آرمان شهیدان و امام شهیدان و رهنمودهای مقام معظم رهبری بیشتر پایبند باشد مردم به او اعتماد بیشتری خواهند داشت.

ماه مبارک رمضان خود ماه شهید است زیرا که امام علی(ع) دومین شخصیت جهان اسلام بعد از پیامبر اکرم(ص) در این ماه به شهادت رسید. پس بیایید خون مقدس شهیدان را به پیشگاه الهی شفیع آوریم و از خدای رمضان که ماه رحمت و مغفرت است آمرزش بخواهیم.

پیام تاریخ، تمدن و فرهنگ مادستان
The Message Of Madestan's History & Civilization & Culture
روزنامه همدان پیام
۱۰
یکشنبه ● ۳۱ خردادماه ۱۳۹۴ ● شماره ۲۳۸۰
مادستان
madestan@hamedanpayam.com

کاهش ۱۷۰ درصدی جرم در کبودراهنگ

کبودراهنگ- عظیمی‌مجذوب- خبرنگار همدان‌پیام: اجرای طرح‌های منطقه‌ای، نقطه‌ای موضوعی در ۳ ماه اول سال ارتقای امنیت و آرامش و کاهش جرایم و مشکلات را به دنبال داشته است.

فرمانده انتظامی شهرستان کبودراهنگ در نشست خبری با خبرنگاران با بیان این مطلب گفت: اجرای ۴۸ طرح منطقه‌ای، ۹۰ طرح نقطه‌ای و ۳۵ طرح موضوعی در ۳ ماه اول سالجاری موجب کاهش جرایم و افزایش کشفیات و دستگیری‌ها شده است.

پژماه قویمی در ادامه عنوان داشت: وضعیت امنیتی شهرستان بسیار قابل قبول است و ۱۷۰ درصدکاهش جرایم در مقایسه نسبت به سال گذشته داشته‌ایم. همچنین کاهش ۱۶ درصدی وقوع سرقت، افزایش ۱۵ درصدی کشف وقوع سرقت در ۳ ماهه اول سال، افزایش ۲۴ درصدی دستگیری سارقان، افزایش کشفیات مواد مخدر ۵۵ درصد، دستگیری معتادان و قاچاقچیان ۶۶ درصد و کشف قتل ۱۰۰ درصد افزایش کشف داشته‌ایم که همه نشان از ارتقای امنیت در شهرستان است.

سرهنگ قویمی اولویت کاری نیروی انتظامی را مقابله با مواد مخدر خواند و افزود: خوشبختانه بافت فرهنگی مردم کبودراهنگ به گونه‌ای است که ورود مواد مخدر به صورت عمده و قاچاق‌های بزرگ کمتر اتفاق می‌افتدو مردم برای سلامت جامعه خود در تلاشند که با وجود این نیروی انتظامی پاکسازی مناطق آلوده را در اولویت کاری خود قرار داده و ۱۷ مورد پاکسازی مناطق آلوده را انجام داده است.

قویمی افزایش حقوق شهروندان و حتی برای متهمان را نیز از دیگر برنامه‌های سازمان خواند و افزود: زیباسازی، تعمیر و تجهیز در پاسگاه‌ها برای مراجعان و همچنین راه‌اندازی امکانات و مکان شماره‌گذاری خودروها برای ارتقای امنیت اجتماعی و کاهش تردد شهروندان برای گرفتن شماره پلاک به مراکز استان و کاهش هزینه برای شهروندان از دیگر خدمات ارائه شده نیروی انتظامی برای افزایش امنیت اجتماعی شهرستان است.

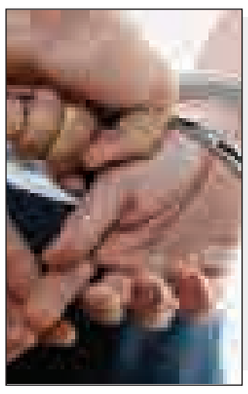

یادداشت

دو سالگی دولت تدبیر و امید در فامنین

» حمید رستمی

آنگاه که سایه‌های شوم استبداد در جای جای خاک اسلامی ایران طنین‌انداز شده بود، مردی از جنس نور پا به عرصه نهاد و انقلابی اسلامی را پایه‌گذاری کرد تا به عنوان میراث ماندگار ایرانیان در تاریخ ثبت و ضبط شد.

بنیان انقلاب اسلامی، رأی مردم تعریف شد تا همگان بدانند جمهوریت و اسلامیت منافاتی با یکدیگر ندارند و در یک روح قابل تعریف‌اند.

این میراث ماندگار در ۲۴ خرداد سال ۱۳۹۲ بار دیگر درخشید و انوار خود را به جهانیان و مردم فهیم ایران پراکند و بر همگان عیان شد که کماکان مردم ایران پشتیبان انقلاب، نظام و رهبری عزیز و عالی قدرشان هستند؛ مردمی ولایتمدار و دوستدار اعتدال پا به عرصه نهادند و به برنامه‌ای آری گفتند که تدبیر و امید را برایشان به ارمغان آورد.

دولتی که در اوان فشارهای بسیار بین‌المللی و داخلی پا به عرصه نهاد تا برخی ناملایمت‌ها و ناکارآمدی‌ها را جبران کند و آنچه عزت ملت ایران است، محقق کند و به جهانیان بگوید که مردم ایران اهل تعامل و دوستی است و از این رو حق دارد در تمام عرصه‌ها باشد و برای خود و منطقه‌اش تصمیم بگیرد.

اکنون ۲ سال از این روز می‌گذرد؛ هنوز بارقه‌های امید در دل مردم زنده است و همه در تلاش‌اند تا این دولت راه عزت را بپیماید؛ راهی که آسایش و خوشبختی مردم در آن نهفته است و نشان دادن عظمت نظام اسلامی هدف آن.

کارگزاران این دولت هم بر مبنای قول و عهد خود با دولت و ملت بدین سان در عرصه حاضر شده‌اند تا تکمیل کنند عهد دولت با ملت باشند. مسئولان استانی و شهرستانی هم بر این عهد خود پایبند باشند و به عنوان خادمان ملت در تلاشند برای محقق کردن آنچه دولت وعده داده است، باشند.

با توجه به گذشت ۲ سال از عمر دولت تدبیر و امید شاهد خدمات قابل توجه دولت در شهرستان فامنین هستیم، در بخش کشاورزی اجرای چندین طرح آبیاری تحت‌فشار و مکانیزه برای کشاورزان شهرستان که در آینده نزدیک شاهد اتمام طرح آبیاری مکانیزه در تمامی مزارع شهرستان خواهیم بود. در بخش صنعت و اشتغال جوانان که مهمترین موضوع کشور هم است، در این ۲ سال شاهد حرکات خوبی در شهرستان هستیم؛ منطقه ویژه اقتصادی جهان‌آباد که مصوبه سفر پرخیر و برکت مقام معظم رهبری در سال ۸۳ استان همدان است. طی سال‌های گذشته هم با پیگیری‌های مسئولان وقت به مرحله اجرا و سرمایه‌گذاری نرسیده بود با پیگیری‌های انجام شده و شرکت سرمایه‌گذاری شستا، متعهد به اجرای این طرح عظیم اشتغالزایی در استان شده است که شاهد استقرار و آغاز به کار شرکت پتروشیمی ابن‌سینا در منطقه ویژه اقتصادی جهان‌آباد هستیم و این نوید بخش آینده درخشان این منطقه برای شهرستان و استان است.

شهرک صنعتی فامنین هم از طرح‌هایی است که با پیگیری‌های انجام شده به مرحله اجرا در آمده است و در آینده نزدیک شاهد حضور و استقرار صنایع مختلف در این شهرک خواهیم بود.

مجتمع فولاد فامنین هم با پیگیری جهادی انجام شده از طریق مسئول ارشد استان و مسئولان شهرستان در حال اجراست.

طرح‌های بسیاری در این دو سال پیگیری و به اجرا درآمده است که این نشان‌دهنده جهشی در شهرستان است و شاید در آینده باعث تحول عظیم در شهرستان، بلکه در استان شود.

محیط زیست

منطقه حفاظت شده گلپرآباد

منطقه حفاظت شده گلپرآباد با وسعتی حدود ۸۳۲۶ هکتار، در فاصله حدود ۴۰ کیلومتری جنوب شرقی شهرستان ملایر قرار دارد. این منطقه شامل تپه ماهورها و قسمتهایی از آن صخره ای و در پایین دست مناطق دشتی با سیمای کوهستانی است. زمستان این منطقه سرد و نزولات جوی اغلب به صورت برف است در این منطقه تعداد ۶ چشمه شناسایی شده که پراکنش مناسبی دارند. از این رو در تأمین آب وحوش بسیار مهم وحیاتی می باشند.

در پیرامون منطقه سه روستای ده میانه، گرجائی و گلپرآباد قرار دارند. این منطقه دارای بسیاری از قابلیتهای منطقه لشگردر می باشد به رغم کم بودن میزان نزولات جوی (حدود ۳۰۰ میلیمتر میانگین سالانه) و محدودیت منابع آبی و استقرار در اکوسیستم سرد وخشک، از تنوع حیاتی به ویژه پوشش گیاهی بسیار غنی برخوردار است.

از این رو رشد و تکثیر حیات وحش آن در خور توجه است و براین اساس در سال ۱۳۸۵ بعنوان منطقه شکار ممنوع معرفی و سپس به دلیل داشتن شرایط مساعد زیستی و تنوع گونه ای مناسب در سال ۱۳۸۶ به عنوان منطقه حفاظت شده ارتقای سطح یافته است. بخشی از این منطقه در حوزه استحفاظی استان مرکزی قرار دارد.

تیپ پوشش گیاهی غالب در مناطق دشتی مرتعی ودر تپه ماهورها بصورت بوته ای و در ارتفاعات درختچه ها وجود دارند.از گونه های گیاهی این منطقه می توان ورک،سنجد،بادام کوهی،زالزالک ،آلبالو وحشی،کنگر،گون،شکر تیغال،گراس،جو وحشی،بله‌گوش،جگن،جاروکوهی،آویشن، چای کوهی،بومادران و...را نام برد. این منطقه زیستگاه گونه حمایت شده قوچ و میش ارمنی می باشد . از دیگر پستانداران منطقه گرگ،کفتار،شغال،تشی ،رودک،روباه واز پرندگان این منطقه کبک ،تیهو،انواع گنجشک سانان،کمر کولی،سار ،پری شاهرخ،عقاب طلایی و دلیجه را می توان نام برد.

در آخرین روز از ماه شعبان یک حرکت خودجوش اتفاق افتاد

بازدید خبرنگاران از شمالی‌ترین شهر استان

▪ شیرینی سفر از در بسته حمام تا تالاب شیرین سو

قرار ما خیابان مهدیه ساعت ۱۰ و ۳۰ دقیقه صبح، همه برنامه‌ها در مورد این قرار از یک شبکه مجازی در تلگرام آغاز شد.درست زمانی که در گروه‌های مختلف تشکیل شده در این شبکه‌ها افراد گاهی دست به تخریب و توهین به یکدیگر می‌زنند گروهی هم شکل می‌گیرد که دربرگیرنده جمعی از خبرنگاران است خبرنگارانی که به دنبال گسترش زمینه‌های رفاقتی در کار هستند.

ساعت ۱۱ و ۱۵ دقیقه گروه خبرنگاران سوار بر ۲ مینی‌بوس سفیدرنگ که به همت و حمایت معاون توسعه مدیریت استاندار همدان تأمین شده بود، به راه افتادند. در طول مسیر تعداد دیگری نیز از همسفران به جمع اضافه شدند. قرار بود در یک حرکت خودجوش این بار نه برای پوشش خبر سفر مسئولان، بلکه در یک سفر تفریحی آنها به شمالی‌ترین شهرستان سفر کنند.

در گروه افراد متفاوت از خبرگزاری‌ها، روزنامه‌های استانی و کشوری حضور دارند، هماهنگی‌های لازم از قبل انجام شده بود و قرار بر این بود میهمان شهردار و بخشدار شیرین‌سو باشند.

آغاز سفر پشت دربسته

پس از پیمودن مسیر خبرنگاران با ۲۰ دقیقه تأخیر به شهرستان کبودراهنگ وارد شدند. نخستین برنامه بازدید از حمام اعظم شهرستان بود که به تازگی و پس از مرمت به خانه صنایع دستی تبدیل شده بود.

اما متأسفانه خبرنگاران با درِ بسته این حمام مواجه شدند و مسئول میراث فرهنگی شهرستان به رغم هماهنگی‌های قبلی در حالی که کلید حمام را در اختیار نداشت در جمع حاضر شد و این اتفاق موجب شد فرصت معرفی بنا از میراث فرهنگی گرفته شود. در گرمای اواخر خردادماه که با آخرین روز ماه شعبان همزمان بود گروه پس از دقایقی انتظار سوار بر مینی‌بوس‌ها محل را ترک کردند و به راه افتادند و به مسیر سفر خود ادامه دادند.

نیم ساعت بعد همراه با گروه به شیرین‌سو رسیدیم نخستین برنامه درآنجا حضور در در موزه فسیل‌های ۲۰ میلیون ساله پیش‌بینی شده بود.

موزه ای فسیلی

بخشدار طاقتی احسن پیشکسوت حوزه رسانه و دیگرمیزبانان با برنامه‌ریزی قبلی در مکان حضور داشتند. در این مکان مهدی سعادتمند، بخشدار شیرین‌سو گفت: این فسیل‌ها در هنگام برداشت سنگ از معدن کوه (یاستی داق) مجاور شهر پیدا شده‌اند و به این مکان منتقل شده‌اند.

او با اشاره به قدمت چند ۲۰ میلیون ساله فسیل‌ها به انجام کاوش‌های گسترده اشاره کرد که در قالب تفاهم‌نامه‌هایی با بخش‌های مرتبط به انجام رسیده است تا همه سوالات در زمینه قدمت آنها را پاسخ گوید.

وی گفت: نکته حایز اهمیت این است که فسیل پیدا شده متعلق به گونه مهره‌داران و گونه‌های بسیار نادر در دنیا است. از نگاه این بخشدار ۲ فسیل در مسیر گردشگری شهر شیرین‌سو به غار علیصدر قرار گرفت تا امکان بازدید گردشگران از آنها وجود داشته باشد و اینگونه شد که زمینه ایجاد موزه‌ای موقت شکل گرفت.

وی در حالی که به آثار تاریخی دیگر شیرین‌سو اشاره کرد ازبرج تاریخی روستای مسجدین بخش شیرین‌سو، حمام و قلعه باشقورتاران متعلق به دوره پیش از اسلام به عنوان آثار برجسته نام برد.

طبق برنامه گروه خبرنگاران برای اقامه نماز جماعت راهی مسجد بازسازی شده صاحب زمان شیرین‌سو شدند.

وقت نماز و یک دورهمی

امام‌جمعه و اهالی شیرین‌سو آنجا منتظر گروه بودند تا نماز را اقامه کنند. پس از نماز حجت‌الاسلام منصوری حضور نخستین امام‌جمعه شهر شیرین‌سو پس از نماز ضمن خوش‌آمدگویی به خبرنگاران حضور آنها را در شهر شیرین‌سو مغتنم شمرد و جایگاه خبرنگاران و ارزش کار آنها را متمایز دانست و گفت: خبرنگاران باید الگوی خود را از امام سجاد(ع) و حضرت زینب(س) به عنوان پیام‌آوران عاشورا قرار دهند.

وی همچنین گفت: خبرنگاران می‌توانند در راستای کمک به توسعه و حل مشکلات و بیان دغدغه‌های جامعه محلی و تلاش‌های دولت قدم بردارند.

صرف نهار در تالار پذیرایی شیرین‌سو پیش‌بینی شده بود. این تالار با ظرفیت ۲۰۰ نفر در ۲ سالن بگونه‌ای منظم با میزهای چیده شده قبل از رسیدن خبرنگاران مهیا بود تا میزبان میهمانان خود باشد.

پس از صرف ناهار فرصتی ایجاد شد تا بخشدار شیرین سو به موارد مختلفی در حوزه شهرستان اشاره کرد. سعادتمند در جمع خبرنگاران گفت: شیرین‌سو دارای ظرفیت‌های متعددی است که می‌تواند پذیرای سرمایه‌گذاران باشد و از این مقوله استقبال می‌شود. سعادتمند به خط صادراتی گاز از شیرین‌سو اشاره کرد و گفت: با توجه به منابع آبی که تقریباً فراهم است می‌تواند زمینه‌های مناسبی باشد برای توسعه شهرستان باشد.

سعادتمند تقاضا کرد خبرنگاران با انعکاس اخبار و گزارشات از شیرین‌سو این مهم را بیان کنند که در ناحیه شیرین‌سو در مسیر ترانزیتی غرب کشور واقع شده سرمایه‌گذار به سهولت جذب شود. بخشدار شیرین‌سوبه توانمندی های بخش در تولید فرش دستبافت وپرورش نژادگوسفند مهربان اشاره کرد گفت: با توجه به اینکه شیرین‌سو در مقایسه با اقداماتی که در سالیان اخیر انجام شده است قید کلمه محروم را باید از اینجا بزنیم.

این سفر اتفاقی متمایز بود. حرکتی که در کنار یک سفر تفریحی به بازدید از مناطق و بیان مسائل از دیدگاه خبرنگاران در زمینه ظرفیت ها ی شهرستان موجب شد

به سوی بازمانده های بالتازار

در ادامه سفر قرار بود گروه به نخستین مرکز انستیتوپاستور بروند، مرکزی که ۶۴ سال پیش با هدف درمان بیماری طاعون در منطقه توسط پروفسور بالتازار فرانسوی ایجاد شده‌است.

جاده‌ای که ما را به آنسو می‌برد قرار است به صورت بزرگراه و جاده‌ای دوطرفه همدان را از مسیر کبودراهنگ- شیرین‌سو به استان زنجان متصل کند. مسیری که تا نزدیکی‌های شیرین سو ساخته شده و پس از آن گویا به بلای نبود اعتبار گرفتار شده وادامه کار بازماند.

گردش اقتصادی منطقه و شغل بیشتر اهالی منطقه که کشاورزی است را می‌شد از گندم‌زارهای دو طرف جاده تشخیص داد.

جاده‌ای باریک و پیچ در پیچ از شیرین‌سو پس از طی کردن مسافت ۴۰ کیلومتر ما را به اکنلو رساند .

روستای چارلو زادگاه پرویز پرستویی هنرمند بزرگ سینمای ایران را نیز در مسیر دیدیم و از آب‌مشکین زادگاه حاج حسین حیدری، خیّر بزرگ منطقه هم عبور کردیم . مدرسه خوابگاه دانشجویی، مسجد و چند ساختمان دیگر که توسط این خیر ساخته شد، در کنار جاده خودنمایی می‌کرد.

مقصد نزدیک بود و درختان سرسبز و کوه‌های سربریده منطقه یکی پس از دیگری در یک بعدازظهر زیبای آخرین روز بهاری منتظر ما بودند .

روستای اکنلو در ۷۳ کیلومتری کبودراهنگ در بین سال‌های ۱۳۲۵ تا ۱۳۴۰ محل زندگی و مطالعات پروفسور بالتازار فرانسوی ریاست انستیتو پاستور ایران بوده است اما حالا این ساختمان قدیمی ۶۴ ساله پس از بازسازی به یک موزه تبدیل شده است.

موزه‌ای با تمام تصاویر و امکانات باقیمانده از آن زمان که به واقع انسان را به تفکر وامی‌دارد. حضور ۲ ساعته خبرنگاران در مرکز انستیتو پاستور ایران فرصتی را موجب شد تا دکتر مصطفوی، رئیس پایگاه تحقیقات انستیتو پاستور اکنلو با برقراری تماس تلفن اطلاعات لازم را به بازدیدکنندگان در محل بدهد. صدای وی که از بلندگوهای انستیتو پخش می‌شد، بیانگر آن بود که با فعال شدن پایگاه از سال ۸۹ هر ساله این منطقه و مناطق مختلف کشور مورد پایش بیماری‌های نوپدید و بازپدیدی نظیر طاعون قرار گرفته‌اند.

وی گفت: طی فعالیت ۶۰ ساله پایگاه مطالعات و تحققات فراوانی به محوریت این مرکز تحقیقات پایه‌ریزی و اجرا شده که نتایج تعدادی از این تحقیقات در قالب کتاب و مقالات مختلف به زبان‌های فارسی و انگلیسی و فرانسه به نگارش درآمده است.

این سفر همچنین شرایط حضور سرمایه‌گذار محلی را نیز فراهم کرد. علی‌مراد رستمی‌کیا سرمایه‌دار همچنین که با هزینه کردن مبلغ ۱۳۰ میلیارد تومان اعتبار در نظر دارد طرح گلخانه کشاورزی را در مساحت ۱۸ هکتار این روستا به اجرا درآورد در جمع خبرنگاران گفت: دغدغه‌اش ایجاد اشتغال برای جوانان محلی است. به گفته این سرمایه‌گذار برنامه های وی در صورت اجرا هزار و ۶۰۰ نفر اشتغالزایی را محقق خواهد کرد.

این در حالی است که رستمی‌کیا به پروژه‌های دیگر خود در استان همدان از جمله در منطقه اکنلو، علیصدر و ورودی شهر همدان نیز اشاره کرد.

وی یکی از برنامه‌های خود را فعال کردن پروژه صنایع تبدیلی عنوان کرد که قرار است به واسطه آن از فرآورده‌های سیب‌زمینی دریکی از روستاهای گل‌تپه این صنایع تولید شود.

پس از این نشست و بازدید خبرنگاران از محوطه و گرفتن عکس‌های دسته‌جمعی گروه به مسیر خود در پایانی‌ترین بخش سفر ادامه دادند.

راهی که با مهربانی راننده به تالاب ختم شد

پیمودن راه با همراهی رانندگان مهربان و باحوصله مینی‌بوس‌های استانداری که البته لحظاتی زیبا را برای همسفران رقم زده بود نیز سفری خاص برای همه ایجاد کرده بود .

۶ بعدازظهر خبرنگاران به تالاب شیرین‌سو رسیدند. منطقه‌ای تفریحی که توانست لحظات پایانی سفر را دلچسب‌تر کند. این حضور نیز به دنبال هماهنگی های قبلی با شرکت آب منطقه ای همدان به خوبی انجام شد .

پس از بازدید و برگزاری برنامه های سفر مدیر گروه تکیه‌گاه اصحاب رسانه در تلگرام یک برنامه غافلگیرکننده نیز برای گروه داشت. بهرام رستمی از همه خواست گردهم بیایند تا موضوعی را اعلام کند.

خبرنگار روزنامه اطلاعات در همدان به منظور تقدیر از خبرنگاران و افرادی که در کمک به ایجاد و فعال ماندن این گروه موثر بودند به برخی از آنها کارت‌های اعتباری هدیه‌ای اعطا کرد.

این کارت‌ها به مهرداد حمزه، آذین رضایی، معصومه علیزاده، جلال کریمی، مهدی خلجی و محمود فارسی به عنوان خبرنگاران فعال در فضای مجازی گروه تکیه گاه تعلق گرفت و حتی در این بخش به مسئول هماهنگی این سفر، مریم مقدم وامرا... طاقتی احسن خبرنگار همدان‌پیام هم کارت هدیه‌ای ارائه شد.

میزبانی شایسته شهردار ، بخشدار ،همراهی امام جمعه شیرین سو و خبرنگار پیشکسوت این دیار ، عکس‌های سلفی و یادگاری ، طعم خوش هندوانه ، بستنی و هدیه‌ها که پایان‌بخش برنامه بود تا همیشه به عنوان خاطره‌ی خوش در اذهان باقی گذاشت و طبق برنامه خبرنگاران پس از پایان سفر در ساعت مشخص از قبل در خیابان مهدیه پایان یافت.

این سفر اتفاقی متمایز بود. حرکتی که در کنار یک سفر تفریحی به بازدید از مناطق و بیان مسائل از دیدگاه خبرنگاران در زمینه ظرفیت ها ی شهرستان موجب شد. این سفر آغاز راه است برای رفتن به سایر نقاط استان ، کما اینکه بلافاصله پس از طرح موضوع از ۲ منطقه استان آمادگی میزبانی به فعالان رسانه‌ای اعلام شد. در این بخش جا دارد از پذیرایی شهرداری، بخشداری، امام‌جمعه و هماهنگی معاون توسعه مدیریت منابع انسانی استاندار و سایر مسئولان محلی در شهر شیرین‌سو قدردانی شود. و ای کاش دیگر مسئولان شهرستان هم از این فرصت بهتر بهره می‌جستند تا به بهانه این سفر هم داشته هایشان معرفی و هم نداشته هایشان مطرح می شد .

خبر

دختر ۱۹ ساله جان ۵ بیمار را نجات داد

نهاوند- خبرنگار همدان‌پیام: دختر ۱۹ ساله نهاوندی با اهدای اعضای خود به ۵ بیمار جان دوباره بخشید.

هفته گذشته دختر جوان نهاوندی که به همراه نامزد خود به یک میهمانی می‌رفت به دلیل تصادف در مسیر و برخورد سر دختر با زمین، به دلیل شدت جراحت به بیمارستانی در شهر ملایر منتقل شد. اما بنا بر تشخیص پزشکان، دختر ۱۹ ساله دچار مرگ مغزی شده بود و در نهایت برای اهدای اعضا با موافقت خانواده به بیمارستان سینا در تهران منتقل شد و بعد از انتقال به بیمارستان سینای تهران عمل جراحی اهدای عضو آغاز و در نهایت ۵ عضو از اعضای این دختر ۱۹ ساله را برای پیوند به بیماران نیازمند این اعضا جدا شد.

قلب، کلیه‌ها، کبد و ریه، ۵ عضو از اعضای بدن این دختر فداکار نهاوندی هستند که به بیماران نیازمند جان دوباره بخشیده است.

جنازه این دختر ۱۹ ساله نهاوند در روستای نیازمان از توابع بخش مرکزی به خاک سپرده شد.

شوراها بهترین واسطه بین مردم و مسئولان هستند

بخشدار پیرسلمان در نخستین نشست خود با رؤسای شوراهای اسلامی بخش شامل رؤسای شهر و روستاهای تابعه، ضن تبریک فرا رسیدن ماه مبارک رمضان، شوراها را جزو فرصت‌های نظام مقدس جمهوری اسلامی برشمرد و آنها را بهترین واسطه بین مردم و مسئولان دانسته و گفت: آنها در این رابطه نقش بارزی را می‌توانند ایفا کنند.

یزدان آزرمی در ادامه صحبت‌هایش از همه آنها خواست در این رابطه تلاش کنند.

وی ضمن گرامیداشت سالروز انتخابات ۲۴ خرداد ۹۲ افزود: به موجب مشارکت مردم و این انتخاب و سیاست‌های دولت تدبیر و امید باب تعامل و گفت‌وگو با جهان باز و ندای صلح‌طلبی ایران اسلامی به جهانیان منعکس شد.

وی در ادامه ضمن آنکه از شوراها خواست ارتباط و تعامل خود را با بخشداری بیشتر کنند، افزود: همه دست در دست هم دهیم تا بتوانیم اقدامات و گام‌های مؤثری در جهت رشد و توسعه بخش پیرسمان برداریم.وی همچنین این شناخت و معرفی استعدادهای این بخش را جزو برنامه‌های خود دانست.وی همچنین در نخستین نشست با دهیاران این بخش در سال جدید اظهار کرد: ان‌شاءا... با همدلی و همکاری با یکدیگر بتوانیم گام‌های بلندی در راستای آرمان‌های نظام و اهداف دولت تدبیر و امید برداریم.وی در ادامه به بیان برنامه‌های خود در جهت توسعه همه‌جانبه بخش که جزو اولویت‌های مقامات استانی نیز است پرداخت و از دهیاران خواست با همکاری، هماهنگی، ارتباط و پیگیری مستمر بخشداران را در این امر یاری دهند تا بتوانند با کمک یکدیگر منشأ تحولات مناسبی در بخش پیرسلمان باشند.

در پایان جلسه نیز تمامی دهیاران به طرح و بیان دیدگاه‌های خود پرداختند.

در کمیته تنظیم بازار مطرح شد

بازدید از اصناف در اولویت قرار گیرد

رزن – خبرنگار همدان پیام : سازوکارهای لازم برای عرضه کالا و تنظیم بازار ماه مبارک رمضان در روزهای آینده در کمیته تنظیم بازار شهرستان رزن مورد بررسی قرار گرفت.

فتحعلی حسینی فرماندار رزن در کمیته تنظیم بازار شهرستان رزن با اشاره به خدمات دولت در ماه مبارک رمضان گفت: باید طوری رفتار شود که در حق مردم اجحافی صورت نگیرد. وی ضمن تأکید برافزایش بازرسی ها افزود: باتوجه به اینکه قوت غذایی اکثر مردم در این ماه مواد پروتئینی و لبنی است باید افزایش گشت های مشترک در دستور کار قرار گیرد. رئیس صنعت ومعدن شهرستان رزن در اشاره به سهمیه قوت غذایی شهرستان رزن در ماه مبارک رمضان افزود: طبق ابلاغیه ۵۶ تن شکر به قیمت ۲۲۸۰ تومان ،۴ تن گوشت قرمز به قیمت ۲۲ هزار تومان و۴۰ تن گوشت مرغ به قیمت ۵ هزار و ۴۵۰ تومان در اختیار مردم شهرستان قرار گرفته است.

ابوالفضل مرادی همچنین از طرح تشدید نظارت ویژه از تاریخ ۲۵ خرداد الی ۳۰ مرداد خبر داد و گفت: این طرح در دو نوبت صبح و عصر با همکاری شبکه بهداشت و بخشداری ها برای جلوگیری و بررسی تخلف انجام خواهد شد. وی تصریح کرد: همشهریان رزنی در صورت تخلف می توانند با شماره ۱۲۴ تماس حاصل کنند تا در اسرع وقت مورد پیگیری قرار گیرد.

پیام تاریخ، تمدن و فرهنگ مادستان
The Message Of Madestan's History & Civilization & Culture
روزنامه همدان پیام
۱۱
یکشنبه ● ۳۱ خردادماه ۱۳۹۴ ● شماره ۲۳۸۰
ورزشی
varzesh@hamedanpayam.com

تعظیم به توانایی فردی قاضیان فوتبال!

شـــهرهایی که تیم‌های لیـــگ برتری ندارند نباید داوران بین‌المللی داشته باشند! این حرف را چنـــد روز پیش از زبان نادر جعفری یکی از داوران سابق فوتبال ایران شنیدیم و این علامت سؤال در ذهن شکل گرفت کـــه جناب نادری بـــر چه معیار و منطقی اینگونه اظهارنظر کرده است؟

ســـؤال اینجاســـت که آیا داوران بر اساس توانایی‌هـــا و شایســـتگی‌های خودشـــان انتخاب می‌شـــوند یا بر اســـاس قومیت یا محل جغرافیای زندگی‌شان؟

مگر ســـعید مظفری‌زاده که یکی از بهترین داوران حال حاضر فوتبال ایران به شـــمار می‌رود خود را متکی به تیم داری اســـتان یزد کرده اســـت؟ چرا برخی می‌خواهند با حاشیه‌سازی موفقیت داوران جوان کشور را به قهقرا ببرند؟

بیژن و پیام حیدری، دو برادری که پله‌های ترقـــی در دنیـــای داوری را یکی پس از دیگری طی کرده‌اند به کدام بازی پاس در لیگ برتر خود را وابســـته کردند که امروز موفق شده‌اند؟

در ســـطوح بالاتر هم چنین رویه‌ای وجود دارد. کمک داور قرقیزســـتانی در افتتاحیه جام جهانی قضاوت می‌کند و روا نیســـت این موضوع را به دور از توانایی‌اش بدانیم. محمد فنایی در فینـــال جام جهانی پرچم زده و قطع به یقین فقط بر اســـاس توانایی و شایســـتگی‌اش چنین کاری را انجام داده است وگرنه فوتبال ما در سطح فینال جام جهانی نیست.

حـــرف نادری اما تا حـــدی جالب بود که خداداد افشـــاریان یکی از داوران کشـــور را عصبـــی و وادار به واکنـــش کرد. او در حمایـــت از بیژن و پیام حیـــدری ۲ داور همدانی گفت: مگر می‌شود یک خانواده ۲ داور بین‌المللی داشـــته باشد؟ پس باید به توانایی فردی‌شان تعظیم کرد!

جمال میرزایی در دسترس نمی‌باشد!

روزهای محرومیت ببر سیاه الوند

همین چندسال پیش که جمال میرزایی را جزو ســـرداران بی مـــدال دایره طلایی می‌دانســـتند و او را در صـــف نـــام‌آوران کشتی ایران قرار می‌دادند، کمتر کسی فکر می‌کرد روزی برسد که سایه دوپینگ روی شانه‌های قهرمان بازی‌های آسیایی ۲۰۱۰ گوانگجو سنگینی کند.

گوش شکسته‌ای که لقب «ببر سیاه الوند» را مال خـــود کرده بود حـــالا به موجب محرومیـــت، باید ٦ مـــاه از ورزش مورد علاقه‌ای کـــه خیلی‌ها می‌گویند زندگی و جوانی‌اش را پای آن گذاشـــته دور باشد. هیچکس چنین روزهایی را برای میرزایی ترسیم نکرده بود و هنوز هم در باور ما و خیلی‌ها نمی‌گنجد که از عضو تیم ملی در بازی‌های جهانی هرنینگ دانمارک رفتاری سر زده باشد که نام ورزشکار دوپینگی را به او بچسبانند.

جمال میرزایی که حالا خود را در آستانه ۳۰ ســـالگی می‌بیند، قبـــل از رقابت‌های انتخابـــی تیم ملـــی در کمیتـــه انضباطی فدراســـیون حاضر شـــد و از همان روز محرومیـــت ٦ ماهـــه‌اش کلیـــد خورد.

روزهای سختی که جمال میرزایی باید با آن کنار بیاید، روزهایی که در آن تک تک خاطرات کشتی‌گیر خوش استیل همدان از حضور در دانمارک تا برتری برابر بزرگانی چـــون رضا یزدانی و علی اصغر بذری در روزهای نه چندان دور دوره خواهد شد.

میرزایی در دســـترس نیست! از روزی که خبر محرومیتش روی خروجی رســـانه‌ها رفت، برقراری ارتباط با او به سخت‌ترین کار دنیا تبدیل شده است! میرزایی حالا به مثابه گناهکارانی است که خود را از عالم و آدم فراری می‌دانند.

میرزایی گریه می‌کند و پشیمان است!

جلال صابریون رئیس هیات کشتی استان همدان یکی از افرادی اســـت که از رفتار جمال میرزایی سخت عصبانی است.

مرد نخست کشـــتی مادستان در گفت وگو با خبرنـــگار ما، اظهار کرد: ٦ ماه محرومیت جمال میرزایی قطعی اســـت و زمان اجرای ایـــن حکـــم از روز حضـــور او در کمیته انضباطی(پیـــش از برگـــزاری رقابت‌های انتخابی تیم ملی در مشهد) آغاز شده است.

صابریون درخصوص فاصله‌گیری میرزایی از رســـانه‌ها و همچنیـــن ســـکوت این کشـــتی‌گیر تاکید کـــرد: میرزایی روزهای خوبی را ســـپری نمی‌کند و از نظر روحی روانی در شـــرایط بدی قرار گرفته است. تـــا حدودی به او حـــق می‌دهم که خیلی یارای صحبت کردن نداشـــته باشد. وقتی در رقابت‌های انتخابی تیم ملی در مشهد بودیم یکی از نزدیکان با وی تماس برقرار کرد، او پشت تلفن گریه می‌کرد و پشیمان بود!

اتفاقات رخ داده ناخواسته نبوده است

رئیس هیات کشتی استان همدان در ادامه با بیان اینکه فدراســـیون کشتی به شدت دنبال سالم‌سازی است، بیان کرد: نمی‌توان گفت اتفاقاتی که بـــرای میرزایی رخ داده ناخواسته بوده اســـت. او چندی پیش در یکی از کشـــتی‌های خـــود و در حالی که ۸ امتیاز پیش بـــود، فنی می‌زند که چنین چیزی غیرعادی بـــود. برای همه از همان زمان شـــائبه پیش آمد که حرکات جمال میرزایی در کشتی طبیعی نیست.

وی ادامـــه داد: چطور می‌شـــود که یک کشـــتی‌گیر ٦ ماه در اردو به سر می‌برد و تمام مشـــکلات را به جان می‌خرد اما در نهایت موفق نمی‌شود اما یک گیر که چند ماه تمرین نداشـــت در کمتـــر از یک ماه خود را مهیای حضور در مسابقه‌ای معتبر می‌کند؟ قطع به یقین چنین مسائلی طبیعی نبوده است.

میرزایی غرور را کنار بگذارد

رئیس هیات کشتی استان همدان در ادامه افزود: متاسفانه جمال میرزایی هر از گاهی دچار حاشیه می‌شود. او باید غرور را کنار بگذارد و به فکر آغازی دوباره باشـــد. در ۹۷ کیلوگرم اوضاع خیلی در کشور خوب نیســـت و میرزایی بعد از اتمام محرومیت می‌تواند چند سال در کشتی آقایی کند.

صابریون در پایان عنوان کرد: کشتی‌گیران درآمد پایداری ندارند و تمام زندگی خود را صـــرف ورزش کرده‌اند. بهتر اســـت نفراتـــی چون میرزایی بـــه فکر موفقیت باشـــند و به دور از حاشیه زندگی خود را تقویت کنند.

جـــوان نامجوی کشـــور در چند ســـال اخیر بر اثر ناســـازگاری روزگار، چندین مـــدال پرافتخار آســـیایی و جهانی را از دســـت داد و این بار بـــا اتفاقی نه چندان دوست داشتنی دست و پنجه نرم می‌کند. امیدواریم جمال میرزایـــی از این پس به دنبال بازسازی همیشگی خانه‌ای باشد که سقف آن همواره لرزان بوده است.

جمـــال میرزایی که حالا خود را در آســـتانه ۳۰ ســـالگی می‌بیند، قبل از رقابت‌های انتخابی تیم ملی در کمیته انضباطی فدراسیون حاضر شد و از همان روز محرومیت ٦ ماهه‌اش کلید خورد

قلب آمریکا در آزادی لرزید

چقدر خوبیم ما!

» سلیمان رحیمی

بلندقامتان والیبال کشـــورمان یک بار دیگر حماسه‌ساز شدند و در برابر یکی از قدرت‌های جهانی والیبال ســـرود پیروزی سر دادند.

شـــاگردان بوبا کـــه روز بـــه روز به خود باوری می‌رســـند و حالا خـــود را کمتر از غول‌های والیبال جهان نمی‌دانند بار دیگر فعل خواســـتن را به زیبایی صرف کرده و در میان هلهلـــه ۱۲ هزار نفری مردم چنان عرصه را بر ستاره‌های آمریکا تنگ کردند که حریف چاره‌ای جز تسلیم نداشت.

ســـروقامتان تیم ملی والیبال کشورمان در ســـومین حضور خود در لیگ جهانی یک بار دیگر نگاه‌های کارشناسان اهالی توپ و تور را به سوی خود جلب کردند و نشان دادند که پسران ایرانی هر وقت اراده کنند می‌توانند غیرممکن‌ها را ممکن سازند.

ملی‌پوشـــان والیبال روز به روز به آمادگی مطلوب و اعتماد به نفس بالا می‌رســـند. ایـــن تیم پس از آنکـــه در دور رفت ۲ بار برابر آمریکا و لهستان شکست را پذیرفت و اشـــتباهات فراوانی داشت از بازی سوم خود را باز یافت و ابتدا در کازان روســـیه مقابل ملی‌پوشـــان روسی دســـت به کار بزرگـــی زد و هـــر ٦ امتیاز ۲ بـــازی را به حساب خود واریز کرد.

حالا والیبال کشـــورمان امیدوار است در دیدارهـــای خانگی و بـــا حمایت والیبال دوستان کشورمان امتیازات لازم را به دست آورد و ویزای برزیـــل را برای حضور در مرحله پایانی لیگ جهانی به دست آورد.

ملی‌پوشـــان کشـــورمان جمعه شب و در حالی که میلیون‌ها ایرانی از جعبه جادویی هنرنمایی آنهـــا را نظاره‌گر بودند در میان تشـــویق بی‌امـــان تماشـــاگران حاضر در ورزشگاه آزادی بازی زیبا، تماشایی و کم نقصی را به نمایش گذاشتند.

شیر بچه‌های کشـــورمان با سرویس‌های بی‌نقص خود امان حریف را بریدند. آنها در دفاع و حمله نمایش قابل قبولی ارائه دادند به طوری کـــه آمریکا که دنیایی از افتخار و قهرمانی‌هـــای متعدد را با خود یدک می‌کشـــید تاب مقاومت نیاورد و با بازی پراشتباه خود شکست تحقیرانه‌ای را در آزادی تجربه کرد.

والیبالیست‌های کشورمان در بازی نخست برابر آمریکا بســـیار کم اشتباه ظاهر شدند. آنها در ســـرویس، دریافت، حمله و دفاع والیبال بی‌نقصی را به نمایش گذاشتند.

ملی‌پوشان مسابقه را با برتری شروع کردند و در ســـت اول از همان ابتدا فاصله چند امتیازی خود را حفظ کرده و سرانجام ۱۹-۲۵ به پیروزی رسیدند.

در ســـت دوم آمریکایی‌هـــا بهتـــر ظاهر شـــدند و حتی از کشـــورمان پیش افتادند اما شـــیرمردان ایرانی با تشـــویق هواداران امتیازات عقب افتاده را جبران کرده و شانه به شانه حریف پیش رفتند و در نهایت در یک ماراتن جـــذاب ۲۹ بر ۲۷ به پیروزی رسیدند تا با آرامش بیشتری ست سوم را دنبال کنند.ملی‌پوشـــان کشورمان در ست سوم نیز همانند ست اول قدرت خود را بر حریف دیکته کردند و در نهایت این ست را نیز ۲۵-۱۹ به سود خود به پایان بردند.

پیروزی ملی‌پوشان کشورمان در حالی رقم خورد که لهســـتان نیز روسیه را ۳ بر یک شکست داد تا ملی‌پوشـــان با قرار گرفتن در جایگاه سوم منتظر بازی‌های باقی مانده بمانند.

شاگردان کواچ امشـــب دوباره به مصاف آمریـــکا خواهند رفت. حضـــور ۱۲ هزار نفر علاقمند به والیبال برتری اولیه را برای ایران به همراه خواهد داشت. بی تردید دو تیم در این بـــازی متفاوت‌تر از بازی قبل ظاهر خواهند شد.

ملی‌پوشان کشـــورمان که برای صعود به مرحله پایانی به ۳ امتیاز این بازی ســـخت نیازمند هســـتند با روحیه‌ای بـــالا قدم به میدان می‌گذارنـــد و آمریکا نیز برای دفاع از اعتبـــار خود مقابل ســـروقامتان ایرانی صف‌آرایی می‌کند.

والیبالیست‌های کشورمان امروز در دنیای والیبال احســـاس کوچکـــی نمی‌کنند و با ارائه بازی‌های ارزشمند تمام نگاه‌ها را به سوی خود جلب کرده‌اند. حالا قدرت‌های جهانی والیبال برای رویارویی با ملی‌پوشان کشورمان دغدغه دارند. والیبال ایران حالا در سطح اول جهانی از امیدهای صعود به شـــمار می‌رود و اگر همین روند را ادامه دهد روزهای سختی پیش روی لهستان و روسیه در تهران ترسیم خواهد شد.

آمریکا با دنیایـــی از افتخار و ابهت مقابل توانمندی‌های والیبال کشورمان زانو می‌زند و قلب این تیم در آزادی می‌لرزد. امشـــب این تراژدی برای بانکی‌ها در آزادی دوباره تکرار خواهد شد.

منتظر قدرت‌نمایی پسران حرف گوش‌کن کواچ باشید!

پیشخوان

۱

جوادی در منزل ابدی آرام گرفت

پیکـــر مرحوم حســـین جوادی، خبرنـــگار ورزشـــی روزنامـــه وطن امروز، روز گذشـــته به خاک سپرده شد.

به گزارش ایسنا، پیکر مرحوم حسین جوادی یکی از ۲ قربانی ایرانی سانحه هوایی جرمـــن وینگز پس از انتقال از فرانســـه به ایران، صبح روز گذشـــته با حضـــور خانـــواده وی، چهره‌های ورزشی و همچنین رســـانه‌ای تشییع شد.

مهدی مهدوی‌کیا، علی دوســـتی‌مهر و مهرداد بذرپـــاش از افراد حاضر در مراســـم تشـــییع بودند. پیکر مرحوم جوادی همزمان با سالروز تولدش در قطعه نام‌آوران به خاک سپرده شد.

۲

اسطوره باشگاه چلسی زندانی شد

کری دیکســـون بـــه دلیل ضرب و شـــتم افراد بی‌گناه بـــه ۹ ماه زندان محکوم شد.

به گزارش فارس، کری دیکســـون ۵۳ ســـاله که یکی از بزرگترین بازیکنان تاریخ چلسی و تیم ملی انگلیس است، به دلیل ضرب و شتم چند فرد بی گناه به ۹ ماه زندان محکوم شد؛ او ۲ شب پیش به زندان رفت.

دیکســـون در ۳۳۵ بازی برای چلسی ۱٤۷ گل به ثمر رساند و در جام جهانی ۱۹۸٦ نیز عضو تیم ملی انگلیس بود.

۳

رونالدینیو از کرترارو خداحافظی کرد

رونالدینیو ســـتاره فوتبال برزیل، در نامه‌ای از هواداران باشگاه کرترارو خداحافظی کرد.

به گزارش تســـنیم، رونالدینیو ستاره فوتبال برزیل، پس از اینکه قراردادش با کرترارو به پایان رســـید، در نامه‌ای از هـــواداران ایـــن باشـــگاه مکزیکی خداحافظی کرد.

این بازیکن ۳٦ ســـاله که در کرترارو هم‌بازی بازیکنـــان مطرحی از جمله ریکاردو اوســـوریو، کامیلو سانویزو، دانیلینیـــو، آنتونیـــو نیلســـون، ویلیام فرناندو دا ســـیلوا و جاناتان بورنستی بوده، قـــراردادش در روزهای پیش با باشگاهش به پایان رسیده است.

او قرار است برای ادامه بازیکنی‌اش به ترکیه برود.

۴

سفر تیم ملی کشتی فرنگی به آمریکا لغو شد

ســـفر تیم منتخب کشـــتی فرنگی ایران به جـــام دیوید کوربی آمریکا به دلیل صادر نشـــدن روادید لغو شـــد.

به گزارش ایرنا، مســـئولان فدراسیون کشتی آمریکا اعلام کردند که سفارت این کشور در دوبی به دلیل اخلال در سیســـتم اداری نمی‌تواند تا یک هفته آینده بـــرای هیچ فردی ویـــزا صادر کنند، بنا بر این سفر تیم منتخب کشتی فرنگی به آمریکا برای شرکت در جام دیوید کوربی لغو شد.

تیم کشـــتی فرنگی ایران قرار بود در آمریکا به صورت تیم به تیم به مصاف تیم ملی کشور میزبان و برزیل برود.

۵

طوسی مسابقات جایزه بزرگ تایلند را از دست داد

بانوی دونده سرعت ایران به دلیل مصدومیت در مسابقات جایزه بزرگ تایلند شرکت نخواهد کرد.

به گزارش مهر، مریم طوســـی، دونده ســـرعت ایران به دلیل آسیب‌دیدگی از ناحیـــه همســـترینگ پـــا، تیم ملی دوومیدانی کشـــورمان را در مسابقات جایزه بـــزرگ تایلند همراهی نخواهد کرد.

با این اوصاف نمایندگان ایران در مواد پرش طول، پرش ارتفاع، دو ۲۰۰ متر، ٤۰۰ متر، هـــزار و ۵۰۰ متر و پرتاب وزنه به میدان خواهند رفت.

تیـــم کشـــورمان در دور قبلـــی این رقابت‌ها موفق به کســـب ۲ مدال طلا و ۲ مدال برنز شد.

خبر

تداوم اردوی تیم ملی وزنه‌برداری در همدان

رئیـــس هیأت وزنه‌برداری اســـتان همدان گفـــت: برنامه اردوی تمرینی تیم ملی وزنه‌برداری کشـــور در همـــدان با تصمیم کادر فنی ادامه خواهد یافت.

به گزارش ایرنا، منوچهـــر رضاخانی اظهار کرد: ابتدا قرار بود اردوی تیم ملی به مدت ۲۱ روز برگزار شود که به ۱٤ روز کاهش یافت اما با بازگشت حسین توکلی سرمربی تیم ملی از لهستان، اردوی تیم ملی تا چهارشنبه این هفته به میزبانی همدان پیگیری خواهد شد.

وی بیان کرد: اردوی آماده‌ســـازی تیم ملی وزنه‌برداری کشـــورمان از شـــانزدهم ماه جاری در پایگاه شهید نوژه همدان دایر شده و بهترین امکانات را برای ملی‌پوشان فراهم کرده‌ایم.

رئیس هیأت وزنه‌برداری استان همدان خاطرنشان کرد: حسن گلپرور، مجید عسگری، سجاد بهروزی، حمید ملکی، صالح چراغی، مرتضی بیگلری، ایمان شـــاهقلیان، علی هاشمی، مصطفی رجایی، کیا قدمی، کیانوش رســـتمی، سعید محمدپور، نواب نصیرشلال و بهداد سلیمی نفرات حاضر در این اردوی آماده‌سازی هستند.

وی یـــادآور شـــد: ایـــن اردوی تمرینی به منظور حضـــور قدرتمند وزنه‌برداران در رقابت‌های آســـیایی پوکت و جهانی آمریکا برپا شده است.

رضاخانی افزود: برای ملی‌پوشان فضای آرام و بدون استرس را فراهم ســـاخته‌ایم و برنامه به صورت منظم و تحت نظارت دست‌اندرکاران تیم ملی انجام می‌شود.

بانوان حاضر در سالن والیبال چه کسانی بودند؟

در بازی نخســـت ایران برابر آمریکا تعدادی از بانوان در ســـالن مسابقه حضور داشتند که این موضوع علامت سؤال بزرگی را در ذهن برخی‌ها ایجاد کرده است.

به گزارش فارس، تیم ملی والیبال ایران در نخســـتین مسابقه خود در هفته ششم لیگ جهانی والیبال ۲۰۱۵ با نتیجه ۳ بر صفر از سد آمریکا گذشـــت که این پیروزی ۳ امتیازی برای شاگردان بوبان کواچ بسیار ارزشمند بود.

پیش از این مسابقه از سوی مسئولان اعلام شد که ورود تمام بانوان و حتی خبرنگاران خانم هم به سالن والیبال ممنوع است، اما در جریان بازی تصاویری از برخی بانوان حاضر در سالن مسابقه منتشر شد که علامت سؤال بزرگی را در ذهن خیلی‌ها ایجاد کرد.

میثم جعفری، مدیر تشـــریفات فدراسیون والیبال که به نوعی مسئول ورود این بانوان به سالن مسابقه هم بود در این خصوص گفت: خانم ورونیکا از سفارت روسیه آمده و معاون کنسول این کشور است که به همراه فرزندان خود به سالن مسابقه آمده بود. وی اصالت روسی دارد، اما همسرش ایرانی است و فرزندانش دورگه ایرانی- روسی هستند.

وی ادامه داد: چند خانم هم از ســـفارت مجارســـتان در سالن مسابقه حضور داشـــتند که به همراه فرزندان خود به سالن آزادی آمده بودند. خانم دیگری که در ســـالن حاضر شده بود پاسپورت ایتالیایی داشت و در سفارت این کشور مشغول فعالیت است. وی پاسپورت ایتالیایی دارد، اما همسرش ایرانی است.

حکیمی نفر اول تست انتخابی تیم ملی

آرزو حکیمی بانوی خوش‌آتیه قایقرانی اســـتان همدان در تست انتخابی تیم ملی آب‌های آرام در ماده ۲۰۰ و ۵۰۰ متر جایگاه نخست را به خود اختصاص داد.

به گزارش فارس، در ادامـــه برگزاری اردوهای مختلف تیم‌های ملی قایقرانی و حضور قایقرانانی از اســـتان در این اردوها، تست انتخابی تیم ملی آب‌های آرام بانوان برگزار شد و با معرفی نفرات برتر به کار خود پایان داد.

این رقابت‌ها در مســـافت ۲۰۰ و ۵۰۰ متـــر و در ماده‌های کایاک و کانوی یک‌نفره و در ۲ بخش A و B برگزار شـــد که از استان همدان نیز آرزو حکیمی بانوی برجســـته قایقرانی اســـتان در این رقابت‌ها حضور داشت.

در فینـــال A ماده کایاک یک‌نفره مســـافت ۲۰۰ متر آرزو حکیمی از همدان با زمان ٤۲ ثانیه و ۲۰۹ صدم ثانیه در جایگاه نخســـت ایستاد، هدیـــه کاظمی از هرمزگان با زمان ٤۲ ثانیـــه و ۳۷۹ صدم ثانیه و مینا عبداللهی از هرمزگان با زمان ٤۵ ثانیه و ۵۵۹ صدم ثانیه به ترتیب دوم و سوم شدند.

در رقابت‌های مســـافت ۵۰۰ متر نیز در فینال A کایاک یک‌نفره آرزو حکیمـــی از همدان با زمان یک دقیقه و ۵۸ ثانیـــه و ۵٦۷ صدم ثانیه باز هم عنوان نخســـت رقابت‌هـــا را از آن خود کرد، هدیه کاظمی از هرمـــزگان با زمـــان ۲ دقیقه و ۱۳۸ صدم ثانیه و مائده طهماســـبی از تهـــران با زمان ۲ دقیقه و ۲ ثانیه و ۷۹ صـــدم ثانیه در رده‌های دوم و سوم ایستادند.

با توجه به حضور قایقرانان همدانی در اردوهای تیم ملی و درخشش آنها در رقابت‌های مختلف نیاز به توجه بیشـــتر به این رشته در استان همدان ملموس است.

خبر

فوتبال ملایر مدیر فوتبالی می‌خواهد

عادل عبدلی یکی از عاشقان فوتبال در شهرملایر است. فوتبالش را سال٦٤ از باشگاه دارایی به صورت رسمی آغاز کرد و بعد از آن در تیم‌های بابک، خیبر، پاس و سایر تیم‌های شهرستان حضوری پر رنگ داشت. او در حال حاضر به عنوان مربی در خدمت فوتبال ملایر است. عبدلی نبود مدیر فوتبالی را یکی از عمده‌ترین مشکلات افت فوتبال ملایر دانست و از مسئولان خواست که از فوتبال ملایر حمایت کنند تا این ورزش به انبودی کشیده نشود.

گفت‌وگوی ما با این مرد فوتبالی را بخوانید:

چـــرا خیلی‌ها بر ایـــن عقیده‌اند که فوتبـــال ملایر در سال‌های گذشته بیشتر موفق بوده است؟

ســـال‌های گذشـــته به خاطرحضور پررنگ بازیکنان خوب و مدیران فوتبالی در ملایر اوضاع بهتر بود. متأسفانه امروز هرکس وارد فوتبال می‌شود شناختی از آن ندارد و این مسأله به فوتبال ضربه می‌زند.

با این وضعیت رقابت هم بهتر بوده است؟

در گذشته ملایر خود لیگ دسته ۱ و ۲ داشت که در هر لیگ ۱۰ تیم حضور داشتند و باهم رقابت می‌کردند.

چرا امروز ملایر در تیم داری موفق نیست؟

به خاطر مشکلات مالی و هزینه‌های سنگین تیم داری هیچکس جلو نمی‌آید و مسئولان هم حمایت نمی‌کنند.

یعنی دلیل افت فوتبال ملایر بی‌پولی و نبود حمایت است؟

از وقتی که فوتبال آموزشـــگاه‌ها تعطیل شـــد و تعصبات باشـــگاهی کمرنگ شد افت آغاز شد. امروز بازیکنان همه به دنبال رفتن به تهران هســـتند و همه می‌خواهند برای بازی کردن پول بگیرند اما قدیم این خبرها نبود و افراد با عشق فوتبال بازی می‌کردند.

مســـئولان شهرســـتان برای نجات فوتبال ملایر چه وظیفه‌ای دارند؟

ما ۲ ســـال پیش راهی لیگ کشور شدیم اما کسی ما را حمایت نکرد. مسئولان نباید شـــانه خالی کنند و تیم‌ها باید با حمایت اداره ورزش صاحب اسپانسر شوند. اگر مسئولان شهرستان معرف باشگاه‌ها شوند صاحبان صنایع هم به راحتی تیم‌ها را حمایت خواهند کرد و فوتبال رونق خواهد گرفت.

اداره ورزش‌وجوانان به عنوان متولی ورزش شهرستان برای فوتبال چه کرده است؟

تمام تلاششان را برای رونق فوتبال انجام می‌دهند. حمایت‌های روحی و روانی خوب بوده اما آنها تنها فوتبال را ندارند و ۵۰ هیات دیگر را هم باید اداره کنند.

در این زمینه با فرماندار ملاقاتی داشته‌اید؟

بارها به ســـختی با وی ملاقات کردیم و بارها پشـــت در ماندیم! فرماندار هم تلاش خودش را کرد اما کســـی برای حمایت فوتبال قدمی برنداشـــت. حمیدرضا حاج‌بابایی برای شـــهرش که ۲ هزار نفر جمعیت دارد ورزشـــگاه ۵ هزار نفری ســـاخت و به شـــهرش خدمت کرد ما هم انتظار داریم وزیر ورزش برای زادگاهش قدمی بردارد. ســـال گذشته برای حل مشـــکل فوتبال ملایر مدیر باشگاه خانه جوانـــان به دفتر وی رفت اما متأســـفانه از جانب وزیر هیچ حمایتی صورت نگرفت.

حرف پایانی؟

من در خوزستان و مشهد هم فوتبال بازی کرده‌ام. بازیکنان آنها چیزی از ما بیشـــتر ندارند. بازیکنان ملایر استعدادهای خوبی هستند و فقط نیاز به حمایت دارند. از تمام کسانی هم که برای فوتبال ملایر زحمت کشیده‌اند تشکر می‌کنم.

پیشنهاد پرسپولیس به دروازه‌بان استقلال

وحید طالب‌لو در فهرست تیم فوتبال پرسپولیس برای فصل آینده قرار گرفته اســـت.به گزارش فارس، باشـــگاه پرسپولیس با بازگشت برانکـــو به تهران فعالیت نقل و انتقالاتی خود را آغاز کرده و در حال مذاکره با بازیکنان مد نظر مربی کروات است.

یکی از بازیکنانی که در فهرست سرمربی پرسپولیس وجود دارد وحید طالب‌لو اســـت که ظاهرا تماس‌هایی با ایـــن بازیکن برای فصل بعد گرفته شـــده اســـت. البته این بازیکن صحبتی در این باره انجام نداده است.

وحید طالب‌لو ۲ سال دیگر با استقلال قرارداد دارد و البته نه خود این بازیکن و نه مسئولان باشگاه پرسپولیس تا امروز مذاکره با این بازیکن را تایید نکرده‌اند.

حضور قایقرانان همدانی در تیم ملی

قایقرانان همدانی به اردوی آماده‌ســـازی تیم ملـــی قایقرانی روئینگ بانوان کشور دعوت شدند.

به گزارش روابط عمومی اداره کل ورزش و جوانان اســـتان همدان، اردوی تیـــم ملی قایقرانی روئینگ بانـــوان در دریاچه مجوعه آزادی تهران در حال برگزاری است.

مریم امیدی پارســـا، مریم کرمی، مهدیس حبیبی ثمریان و پرســـتو ریحان ٤ قایقران اســـتان هســـتند که به این اردوی آماده‌سازی تیم ملی فراخوانده شـــده‌اند.این اردوی آماده‌ســـازی تا ششـــم تیرماه ســـالجاری زیر نظر مریم احســـان‌بلوچه مربی تیـــم ملی قایقرانی روئینگ کشور پیگیری می‌شود.

روزنامه اجتماعی، سیاسی، فرهنگی، اقتصادی

The Message Of Madestan's History & Civilization & Culture

روزنامه همدان پیام

www.HamedanPayam.com

پیام تاریخ، تمدن و فرهنگ مادستان

روزنامه صبح استان

صاحب امتیاز و مدیر مسئول: نصرت ا... طاقتی احسن
سردبیر: یدا... طاقتی احسن
نشانی: همدان، ابتدای خیابان مهدیه، روبروی دبیرستان شریعتی ساختمان پیام
صندوق پستی: ۶۶۶ - ۶۵۱۵۵
تلفن: ۳۸۲۶۴۴۳۳ (ویژه) نمابر: ۳۸۲۷۹۰۱۳
سردبیر: ۰۹۱۸۳۱۵۱۴۳۷ آگهی: ۳۸۲۶۴۴۳۳
لیتوگرافی و چاپ: پیام رسانه (۳۸۲۷۴۰۸۲ - ۰۸۱)

پایگاه اینترنتی.....www.Hamedanpayam.com
ارتباط با روزنامه.....۱۰۰۰۶۰۶۶
ارتباط با روزنامه.....info@Hamedanpayam.com
Hamedanpeyam@yahoo.com
ارتباط با مدیرمسئول.....modir@Hamedanpayam.com
ارتباط با سردبیر.....sardabir@Hamedanpayam.com
سرویس آگهی.....agahi@hamedanpayam.com
سرویس اشتراک.....eshterak@hamedanpayam.com
چاپخانه پیام رسانه.....litohoma@yahoo.com

اوقات شرعی

اذان ظهر	۱۳:۱۸
غروب خورشید	۲۰:۳۳
اذان مغرب	۲۰:۵۳
نیمه شب شرعی	۰۰:۲۶
اذان صبح فردا	۰۴:۱۸
طلوع خورشید فردا	۰۶:۰۳

» منبع: موسسه ژئوفیزیک تهران

آب و هوا

پیش‌بینی وضع هوا:

صاف و گردوغبار همراه با وزش باد

شهرستان	همدان	ملایر	تویسرکان	نهاوند	کبودرآهنگ	زرین	فامنین	قهاوند	اسدآباد	بهار
▲	۳۵	۳۲	۳۲	۳۲	۳۲	۳۲	۳۲	۳۲	۳۳	-
▼	۱۴	۱۳	۱۳	۱۴	۱۳	۱۳	۱۴	۱۳	۱۴	-
▦	۳۷	۳۰	۳۵	۲۵	۳۵	۲۵	۳۵	۲۵	۲۵	-

حدیث:

رمضان، ماه خداست. این ماه، بهار فقیران است.

رسول خدا(ص): ثواب الأعمال: ص ۸۴ ح ۵؛ مراقبات ماه رمضان ص ۲۸

دوبیتی باباطاهر

مرا نه سر نه سامان آفریدند — پریشانم پریشان آفریدند
پریشان خاطران رفتند در خاک — مرا از خاک ایشان آفریدند

تـــازه‌ها

ارتباط میزان اضطراب با آلودگی هوا

محققـــان در تحقیقات جدید خود در مورد ارتباط بین سلامت روانی و کیفیت هوا دریافته‌اند که بین میزان سکته مغزی و اضطراب با ریزذرات آلاینده هوا همبستگی وجود دارد.این محققان در مورد ارتباط سکته مغزی با آلودگی هوا، نظرات خود را ارائه داده و به تفسیر بیولوژیکی احتمالی در ارتباط با سلامت روان نیز اشاره کرده‌اند.محققان نتیجه‌گیری کرده‌اند که کشـــورهای با درآمد کم تا متوسط در مقایسه با کشورهای با درآمد بالا، حداکثر همبستگی را در مقابل آلاینده‌ها دارند .به گزارش خبرآنلاین، نتایج نشان‌دهنده نیاز به تغییر سیاســـت‌ها به منظور به حداقل رساندن مواجهه با آلاینده‌ها در مناطق بسیار آلوده جهان مانند چین است.

کشف عامل اصلی مرگ نوزادان باستانی

محققان دانشـــگاه واشـــنگتن آمریکا در بررسی‌های خود دریافته‌اند که مننژیت، عامل اصلـــی مرگ نوزادان در دوران باســـتان بوده اســـت.به گزارش برترینها، محققان در سال ۱۹۳۰، در چاهی در شهر آتن، صدها اســـکلت نوزاد را کشف کردند این استخوان‌ها مربوط به سال‌های ۵۰ تا ۱۶۵ سال پیش از میلاد هستند.
همه نوزادان به جز ۳ نفر از آنها، کمتر از یک هفته ســـن داشـــتند و محققان دریافتند که یک‌سوم از این نوزادان بر اثر بیماری مننژیت جان خود را از دســـت داده‌اند.در این زمان کودکانی که فوت می‌شدند به چاه انداخته می‌شدند.

کشف لایه ضدآفتاب بر روی یک سیاره

دانشمندان با اســـتفاده از تلسکوپ هابل موفق به کشـــف یک لایه استراتوسفر بر روی یک ســـیاره بزرگ و داغ فراخورشیدی شده‌اند که یکی از لایه‌های اصلی محافظ جوی زمین محســـوب می‌شود.به گزارش فارس، لایه استراتوسفر هنگامی ایجاد می‌شود که مولکول‌های موجود در جو، نور مرئی و پرتو فرابنفش را از ســـتاره‌ها جذب کنند. این جذب با گرم کردن استراتوسفر موجب ایجاد نوعی لایه ضدآفتاب بر روی سیاره مربوطه می‌شود.
حضور لایه استراتوسفر می‌تواند سرنخ‌هایی درباره ترکیب و چگونگی شکل‌گیری این سیاره فراهم کند.

ارتباط ابتلا به روماتیسم با چرخه‌های خورشیدی

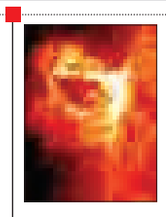

محققان دانشگاه جانز هاپکینز آمریکا پس از بررسی میزان شـــیوع بیماری‌هایی همچون روماتیسم مفصلی و آرتریت تمپورال دریافتند که نرخ ابتلا به این بیماری‌ها با چرخه‌های خورشیدی ارتباط دارد.به گزارش ایســـنا، محققان معتقدند که این ۲ عارضه از نوع خود ایمنی هســـتند، به نحوی که سیســـتم ایمنی بدن و در رأس آنها گلبول‌های سفیدخون به بافت‌های بدن حمله می‌کنند.
هنگامی که سلول‌های ایمنی به بافت‌های مفاصل حمله کنند، موجب ایجاد التهاب و درد شـــدید می‌شـــوند که در صورت درمان نکردن مفصل تحت حمله کاملاً فلج می‌شود.

استاد جوان دانشگاه رازی، شیمیدان برجسته کشور

اســـتاد دانشـــکده شیمی دانشـــگاه رازی کرمانشـــاه به عنوان شـــیمیدان برتر کشور در گرایش معدنی انتخاب شد.
بر اساس اعلام و انتخاب هیأت‌مدیره انجمن شیمی ایران، خانم عزت رفیعی، عضو هیأت‌علمی دانشـــگاه رازی کرمانشاه به عنوان شیمیدان برجسته کشور در ســـال ۱۳۹٤ در شاخه شیمی معدنی انتخاب شده است.
به گزارش ایرنـــا، رفیعی، مدتی پیش در مرکز تحقیقات انگلســـتان فعالیت داشته وعلاوه‌بر همکاری در تألیف ۳ کتاب و انتشار مقالات علمی، مجری چندین طرح کاربردی صنعت بوده است.

یادمان

"شاه همدانی"، آرمیده در تاجیکستان

میر ســـید علی همدانی، عارف و عالم برجســـته قرن هشتم که از هند تا ماورالنهر را به شـــور آورد در همدان زاده شد در هند بالید و در سرزمین‌های گوناگون زیست و در نهایت در کولاب آرام گرفت.
به گزارش فارس، در آســـیای مرکزی، میر ســـید علی همدانی عارف و عالم ایرانی قرن هشـــتم و از مبلغان عمده اسلام در "کشمیر" هند و از بزرگان سلسله تصوف "کبرویه" در شهر "کولاب" تاجیکستان (در ۲۰۰ کیلومتری دوشنبه) آرمیده است.
حاتم عصازاده مسئول مجتمع آثارخانه‌های شهر کولاب تاجیکستان در معرفی این مرد فاضل گفت: میر ســـید علی همدانی ابن‌شهاب‌الدین‌ابن محمد، یکی از عارفان زبردســـت و یکی از شخصیت‌های مهم ادبیات، فرهنگ و فلســـفه تاجیک و فارس بود و در رواج و نمو یکسری علوم زمان خود سهم بارز دارد. وی برای مردم ختلان زمین و بخصوص مردم کولاب مایه افتخار و خرسندی است که این مرد فاضل، بیش از۷ سال از عمر خود را در کولاب گذراند.

کیوسک

بیدارگر: " آشـــتی احمدی‌نژاد با معاون اول زندانیش!" عنوان تیتر یک بیدارگر است که در آن به حضور احمدی‌نژاد در مراسم ختم همسر رحیمی اشـــاره دارد. گفته می‌شـــود پیش از این در جریان زندانی شـــدن رحیمی، احمدی‌نژاد پشـــت معاون خود را خالی کـــرده و با نامه‌ای عنوان کرده بود که اختلاس رحیمی اگر هم درســـت باشد مربوط به دولت من نبوده است. البته رحیمی هم در نامه‌ای جواب رئیسش را داده و نوشته بود که " فراموش کرده‌اید که رحیمی محکوم امروز، چوب لجبازی و آبروبری‌های گاه و بیگاه شما را می‌خورد".
در هر حال شاید احمدی‌نژاد با حضور در این مراسم خواسته است از وی دلجویی کرده باشـــد هرچند برخی از نزدیکان احمدی‌نژاد کار وی را برای پاسخ به انتقادهایی که از وی در این مورد شده قلمداد کرده‌اند.

همشهری: «شـــهر زیبا، ورودی زیبا می‌خواهـــد» گزارشی در روزنامه همشهری ویژه همدان است که به ورودی‌های ناهمگون شهر همدان پرداخته و آورده است: «دروازه‌های ورودی شهر همدان سیمای شهری است که هر کسی برای نخستین‌بار پا به آن می‌گذارد وضعیت شهر را مشخص می‌کند که هر ۳ ورودی شهر همدان فاقد دروازه بوده و همین امر گردشگران را در تشخیص پایان راه و زمان ورود به شهر دچار سردرگمی می‌کند.»

هگمتانـــه: در صفحه آخـــر این جریده گفت‌وگـــوی کوتاهی با صبا خوشکلام، نویسنده نوجوان همدانی انجام شده است. وی که حدود ۲ سال اســـت به فعالیت‌های ادبی می‌پردازد می‌گوید: اگر به دنبال تحول بزرگ در زندگی خود هستید، بنویسید.

سپهر غرب: گزارش مردمی و اختصاصی سپهر غرب از مطالبه مردم در خصوص شفاف‌سازی مالیات تیتر یک این جریده را به خود اختصاص داده اســـت. در این مطلب نوشته شده است که محل هزینه‌کرد مالیات‌ها باید شفاف‌سازی شود. این در حالی است که مدیرکل امور مالیاتی استان از دریافت ۲۷۰ میلیارد تومان مالیات در پارسال خبر می‌دهد.

کدبانو

شیرینی تر

مواد لازم:

پودینگ شکلاتی ..... یک بسته
بیسکویت ساده وانیلی ..... ۲ بسته
بیسکویت کاکائویی ..... ۲ بسته
پودر نارگیل برای تزئین ..... کمی

طرز تهیه:

پودینگ شکلاتی را مطابق دستور روی بسته‌بندی آماده کنید اما در یخچال قرار ندهید.
ظرفی با حداقل عمق ۳ سانتی‌متر انتخاب کنید و یک لایه بیسکویت ساده کف آن بچینید. سپس روی آنها را با پودینگ کاملاً بپوشانید.
ردیف بعدی را بیسکویت کاکائویی بچینید و مجدداً با لایه‌ای از پودینگ روی آنها را بپوشانید. به همین ترتیب ادامه دهید تا موادتان تمام شود.
روی آخرین لایه را با پودینگ بپوشـــانید. سپس ظرف را به مدت ۲ تا ۳ ساعت در یخچال قرار دهید.پس از این مدت شیرینی را برش بدهید و در ظـــرف موردنظر خود بچینید. در صورت تمایل روی آن را با پودرنارگیل تزئین کنید.برای اینکه شیرینی شما به راحتی و در اشکال زیبا برش بخورد هر ردیف از بیسکویت‌ها را خلاف جهت ردیف قبلی بچینید، یعنی یک ردیف عمودی و یک ردیف افقی. درست مثل چیدمان لازانیا.

در شهر

بازار داغ حلیم و آش افطاری

محمود رمضانی- صف‌های طولانی نزدیک افطار برای خرید حلیم آش رشـــته و شله قلمکار حکایت از رونق کسب و کار صنفی است که اوج فروشش در ماه میهمانی خداست.
ظرف‌هـــای یکبـــار مصرف حاوی حلیـــم و آش با تزیین پودر نارگیل، کنجـــد و دارچین برای خودش طرفدارانی دارد که البته وقتی گوشتش بوقلمون باشد طرفدارانش دو چندان می شـــوند گذشته از رعایت بهداشـــت در پخت این غذاها و نیـــز ظروف یکبار مصرفی که برای ســـرو آن به کار برده می‌شـــود این اقلام نیز مانند دیگر اقلام غذایی و غیرغذایی بر مدار افزایش قیمت‌ها نشســـته و صعود را بر نزول ترجیح داده است.
از آنجـــا که در ســـفره افطار ماه رمضان کاســـه‌های محتوی آش و حلیم جایـــگاه خاصی دارند بنابراین بازارگرمی برای صاحبان مشاغل مرتبط با آنها در این ماه ایجاد می‌شـــود که اعداد و ارقام جالبی را در آخر این ماه رقم می‌زند.
این رونق بازار تنها مختص عرضه کنندگان مستقیم این خوراکی‌های محبوب نیست؛ بلکه افراد شاغل در حوزه‌های دیگر هم دل به این ماه خوش کرده‌اند.
کارخانه‌های تولید رشته مخصوص آش یکی از این مشاغل است که بدون شک با حجم بالای تقاضا برای این ماه مواجه است. از ســـوی دیگر برخی مغازه‌ها که به دنبال جلب مشتری هســـتند امکاناتی را برای این افراد فراهم می‌کنند؛ دم دست‌ترین مثال هم پیک موتوری‌ها هســـتند که برای ارسال آش و حلیم بسته بندی شده خیابان‌ها را بالا و پایین می‌روند.
خیابان‌هایـــی که در این روزهـــا وقتی گذرت به آنها می‌افتد مغازه‌هایی با دیگ‌هـــای بزرگ و صف‌های طولانی وقت غروب؛ صحنه‌ای تکراری است که ۳۰ روز تکرار می‌شود.
اگرچه مســـئولان بهداشتی اســـتان به خرید آش به صورت ظروف یکبار مصرف هشـــدار می‌دهند اما هر ساله دیده می‌شود که تعداد زیادی واحد غیرمجاز دراین ماه برای کسب درآمد فعال می‌شوند و بسیاری از مردم، بیشـــتر به نزدیک بودن مرکـــز عرضه و یا کیفیت غذای ارائه شـــده توجه می‌کنند تا بهداشـــت آنها. موضوعی که می‌تواند در برخی موارد مشکلات سلامتی را برای روزه‌داران به وجود آورد.
رئیس اتحادیه کباب، حلیم و آشـــپزان غذاهای سنتی همدان از مردم خواسته اســـت تا در این ماه مراقب واحدهای بدون مجوز عرضه آش و حلیم باشند؛ زیرا تعداد زیادی واحد غیرمجاز در این ماه برای کســـب درآمد فعال می‌شوند.
به گفته ایرج جعفری، برخی سودجویان، با توجه به استقبال مردم از عرضه این ماده غذایی، اقدام به تهیه آش به مقدار فراوان به روش غیربهداشتی می‌کنند و آن را با قیمت‌های ارزان‌تـــر و گاه همان قیمت‌های تعیین شده به فروش می‌رسانند.
وی بیان کرد: اســـتفاده از مـــواد اولیه متنوع، یکی از ویژگی‌های تهیه آش است و همین ویژگی نیز موجب الزام رعایت اصول بهداشـــتی درباره هر یک از این مواد اولیه از رشته آش تا کشک آن، می‌شود. زیرا که به طور مثال اگر کشک غیربهداشتی و غیرپاستوریزه بـــرای طبخ آش به کار گرفته شـــود؛ علاوه بر ایجاد مشکلات گوارشی حتی می‌تواند موجب بروز بیماری تب مالت شود.
جعفـــری با بیـــان اینکه اتحادیه چلوکبابی ۵ رســـته تالارهای پذیرایی، باغ رستوران، تهیه غذا و آشپزی، خانه‌کاری و کبابی‌ها را تحت نظارت و پوشش خود دارد، گفت: بیشتر تنها آشپزی‌های خانه‌کاری و تهیه غذاها، مجاز به عرضه آش و حلیم در این ایام هستند و مردم باید از ایـــن مراکز محصول موردنیاز را تهیه کنند.
رئیس اتحادیه چلوکبابی تصریح کرد: هم‌اینک روزانه یک مورد بازرســـی از واحدهای عرضه آش داریم و با کسانی که متخلف باشند، به جد برخورد می‌کنیم؛ زیرا ســـلامت مردم چیزی نیست که به این راحتی به دست بیاید.
به گفته معاون بهداشتی دانشگاه علوم پزشکی همدان نیـــز، مصرف آش و حلیم آلوده می‌تواند بیماری‌های میکروبی، روده‌ای، اســـهال و مســـمومیت‌های حاد غذایی را برای مصرف‌کننده به دنبال داشـــته باشـــد؛ البته علاوه بر آش و حلیم خطر مصرف شیرینی‌های ویژه ماه رمضان دســـت کمـــی از خطر آش و حلیم آلوده ندارد.
حســـین عرفانی ادامه داد: در مـــاه رمضان، مصرف زولبیا و بامیه نیز طرفداران زیادی دارد، اما بســـیاری از این نوع شـــیرینی‌های عرضه شده در ماه رمضان با اســـتانداردهای پذیرفته شـــده در حوزه ســـلامت و بهداشـــت، فاصله زیادی دارد. بسیاری از اینگونه شیرینی‌ها از روغن‌های چندبار استفاده شده درست می‌شود که خطر شیوع بیماری‌های کبدی و سرطان‌ها را در مصرف‌کننده افزایش می‌دهد.
وی، بـــا بیان اینکـــه متأســـفانه ایـــن روزها از مکانیکـــی گرفته تا خواربار فروشـــی‌ها هم اقدام به تهیه آش می‌کنند، گفت: اساســـی‌ترین راهکار حل این مشـــکل که ســـلامت جامعـــه را تهدید می‌کند، فرهنگ مردم است.

مصرف آش و حلیم آلوده می‌توانـــد بیماری‌های میکروبـــی، روده‌ای، اسهال و مسمومیت‌های حـــاد غذایـــی را برای مصرف‌کننـــده به دنبال داشته باشد

وی گفت :اگر مردم برای خریدهایشان حداقل نگاهی به مجوز نصب شـــده روی دیوار مغازه‌ها کنند؛ خود متوجه می‌شوند که شـــغل اصلی فروشنده چیست؛ مردم باید توجه داشـــته باشند که هر محصولی را از محل مناسب خریداری کنند.
وی گفت: مشـــکل ســـلامت چیزی نیســـت که در همـــان زمان مصرف موادغذایی خود را نشـــان دهد بلکه ممکن است بعدها به عنوان یک بیماری مهلک بلای جان شـــود.مدیرکل استانداردسازی استان هم درخصوص ظروف یکبار مصرفی که بیشـــتر آش و حلیم در آنها عرضه می‌شـــود، گفـــت: برای ظروف یک بار مصرف اســـتاندارد ملی تعریف شده است؛ اما استاندارد آنها اجباری نیست.فرهاد تیموری، بیان کرد: اینکه محصولی دارای استاندارد اجباری نیست به پذیرش مردم بازمی‌گردد؛ اما باید دانســـت که هر کالای استاندارد، تحولی تضمینی برای حفظ سلامت مردم است.وی خاطرنشان کرد: در کشورهای توسعه یافته تنها ۳ تا ٤ مورد کالا مشمول استاندارد اجباری نیســـت؛ اما در کشور ما این رقم بیش از ۱۰۰ کالا را شامل شده است.
وی از مردم خواست به آنچه که سلامت آنها را دربر می‌گیرد، توجه کنند چه آن کالا استاندارد داشته باشد؛ چه نداشته باشد.
تیموری اظهار کرد: آش داغ در ظروف یکبار مصرف خطرات زیادی برای سلامت دارد؛ از این‌رو توجه به استاندارد آنها بسیار مهم است.
وی گفـــت: نباید تنهـــا مباحث قانونی و فشـــارها، تولیدکننده و مردم را مجبور به رعایت اســـتانداردها کند؛ بلکه مردم باید خودآگاه باشـــند که خرید کالای استاندارد به معنی حمایت از کیفیت و سلامت است.

عکس روز

مراسم قرائت قرآن کریم در ماه مبارک رمضان - همدان

عکس: تسنیم

گل و گیاه

گل شیپوری، گل‌های رنگارنگ شیپوری با برگ‌های کشیده لک‌دار، حس پویایی و شادی در بیننده می‌آفرینند. این گیاه علفی و گلدار در زادگاه خودش، جنوب آفریقا، گیاهی همیشـــه سبز است و در زمین‌های باتلاقی رشد می‌کند؛ و در نواحی ســـردتر، گیاهی خزان کننده است. به واسطه ســـاقه‌های زیرزمینی(ریزوم) خود به عنوان گیاهی چند ساله شناخته می‌شود.
برگ‌ها بســـته به گونه یا واریته‌های مختلف بین ٤٥-۱۵ سانتیمتر طول دارند و در بسیاری از آنها لکه‌های ســـفیدرنگی بر روی پهنه برگ مشاهده می‌شـــود؛ البته برگ‌ها در آغاز رویش، سبزرنگ هستند و پس از مدتی لکه‌های یاد شده، بر روی آنان تشکیل می‌شوند.آنچه که ما به عنوان گل در این گیاه می‌شناسیم در واقع برگواره (Spathe) نـــام دارد. گل آذین (مجموعه گل‌های نر و ماده) اصلی گیاه در میان برگواره قرار دارد و اغلب زرد رنگ (گاهی نارنجی‌رنگ) است.

شیب آخر

میوه چون در شهر شد بسیار نوبر می‌کنم؟!

» وحید حاج سعیدی

ایـــن روزها بـــازار میوه برای خودش به ســـوق الثلاثایی(سه‌شنبه بازار) تبدیل شده که همه نوع میوه و اظهارنظر در آن یافت می‌شـــود. در حالی مسئولان ادعا می‌کننـــد مجوز واردات یک کیلو میوه هم صادر نکرده‌انـــد، اما انواع و اقســـام میوه‌هـــای خارجی در کشـــور خودنمایی می‌کنند آن هم چه محصولاتی که به قول خاقانی «کاین چه میوه است از کدامین بوستان آورده‌اند؟!» در حقیقت این ماجرای میوه هم کم‌کم در حال تبدیل به یک سریال تراژدی تبدیل می‌شود و اگر کمی روی ســـناریوی آن کار شود، شاید به کار سینما یا رسانه‌ملی ما که با کمبود سوژه مواجه هستند بیاید.
نخستین ســـالی که قیمتش موجب مکدر شدن خاطر رئیس‌جمهور شـــد تا جایی که ایشان دستور داد بازار میوه را برای نوروز ۹۵ ســـر وسامان دهند، ولی هنوز دســـتور رئیس‌جمهور به کارتابل اجرا نرسیده، مجوز گران شدن ۳۵ درصدی میوه صادر شد! از طرف دیگر کارشناســـان هم مدعی شـــده‌اند اگر در روز ۵ وعده مصرف نشـــود، افراد دچار پوکی استخوان می‌شوند. گل بود به چمن مصنوعی نیز آراســـته شد! مردم در مصرف یومیه میـــوه درمانده‌اند، حضرات پیشـــنهاد مصرف پنجگانه می‌دهند. بارسلونا که نیستیم سه‌گانه و پنجگانه را از آن خودمان کنیم. ما همین جام حذفی را به ضرب و زور بالای سرمان می‌بریم!
با این حال با عنایت به لزوم مصرف ویتامین در مقابله با برخـــی گرفتاری‌ها و امراض، به شـــیوه مألوف و رسم معهود، چند پیشنهاد همگن شده و گرمادیده در خصوص میوه و حواشی آن ارائه می‌کنیم:
الـــف) آبکاری در صنعت میـــوه: هر چند اوضاع آب در کشور کشمشی است و روی کاغذ و قبض آب با بحران مواجه هســـتیم ولی پیشنهاد می‌شود برای حل معضل میوه به صنعت آبـــکاری رو بیاوریم. یعنی به جای میوه از آب‌میوه استفاده کنیم. با این شیوه از یک کیلو میوه چندین لیتر آبمیوه حاصل می‌شـــود. کافی است چند فرغون پودر میوه را با ۷، ۸ ؛ ۱۰ لگن آب قاطـــی کنیم و یک کیلو میوه را هم داخلش رنده کنیم می‌شود آب میوه پالپ‌دار!
ب) نقاشـــی میوه: قرار نیست همیشه میوه واقعی روی ســـلامتی بدن تأثیر بگذارد. گاهی اوقات تصویرسازی ذهنی یا حتی نقاشـــی میـــوه موجب ایجـــاد توازن در ساختار سلولی بدن می‌شود؛ بنابراین توصیه می‌شود در جشنواره‌های مختلف نقاشی یا زنگ نقاشی، دانش‌آموزان به جای نقاشـــی خانه و دار و درخت، فقط میوه نقاشی کنند. به قول شاعر «لااقل تا شکل میوه مانَد اندر خاطرم گاه و گه نقاشی سیب و گلابی می‌کنم!»
پ) انتقال موقـــت مزایای میوه به صیفی‌جات: گاهی اوقات با اظهارنظر یک دانشـــمند در مـــورد مزایا و خـــواص یک میوه (که معلوم نیســـت کدام ســـلطان میوه ســـبیلش را چرب کـــرده)، قیمت میوه موردنظر چند برابر می‌شـــود. توصیه می‌شود با هماهنگی بین سلاطین میوه این مزایا به صورت ادواری بین میوه‌ها توزیع شود تا علاوه‌بر اجر و قرب یافتن سایر میوه‌ها و صیفی‌جاتی که در این ســـال‌ها مورد بی‌مهری قرار گرفته‌اند، نظیر بادمجان، کدو، سیب‌زمینی و امثال اینها، قیمت بقیه میوه‌ها کمی پایین بیاید تا مردم بتوانند لااقل به صورت مقطعی برخی از آنها را نوبر کنند!

دانستنی‌ها

آیا می‌دانید که ٤٤درصد افراد شکستگی استخوان را تجربه کرده‌اند.
آیا می‌دانید که خودتان نمی‌توانید خودتان را قلقلک کنید.
آیا می‌دانید که جنین در هفته هجدهم اثر انگشـــتش شکل می‌بندد.
آیا می‌دانید که دید ببرها در شـــب ٦ برابر بهتر از دید انسان است.