پیام تاریخ، تمدن و فرهنگ مادستان
|ISNN: 2322-4665|

روزنامه همدان پیام

www.HamedanPayam.com

چهارشنبه ● ۴ آذرماه ۱۳۹۴ ● ۱۳ صفر ۱۴۳۷ ● ۲۵ نوامبر ۲۰۱۵
سال یازدهم ● شماره ۲۵۰۸ ● ۱۲ صفحه روزنامه + نیازمندی‌ها ● ۵۰۰ تومان

ایران
ایران و روسیه در زمینه مبارزه با تروریسم جدی هستند

۴ <آ

حوادث
کاستن نگرانی‌ها در کمک‌های خداپسندانه
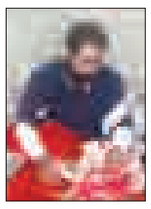
۸ <آ

گردشگری
پیگیر دریافت روادید همدانی‌ها از تهران هستیم

۵ <آ

فرهنگ
کارگردان نمایش او می‌آید
در شرایط دشوار تمرین می‌کردیم

۶ <آ

هزار میلیارد سرمایه‌گذاری در استان صورت گرفته است
۲ <آ

نوبخت در نشست خبری:
امکانات برای سخنرانی در دست یک عده است
۴ <آ

هیچ رمان زردی در کتابخانه‌های همدان وجود ندارد!
۶ <آ

شهر زیرزمینی سامن فرصتی که شاید از دست می‌رود

شهر مردگان را از یاد نبرید

۹ <آ

عضو شورای اسلامی شهر همدان:

مسئولان پاس پاسخگوی مضحکه شدن همدان باشند

۲ <آ

وقتی پارک جنگلی، دانشگاه می‌شود

▪ رئیس شورای شهر اسدآباد: شورای دوره سوم و شهرداری در سال ۹۱ فضای سبز گردنه را به فضای آموزشی تغییر کاربری داده‌اند

۱۰ <آ

تبعات اوضاع بد مالی در باشگاه پاس

بازیکنان شاکی به دنبال رضایت‌نامه

در شرایطی که تیم فوتبال پاس همدان این هفته در حساس ترین بازی فصل باید برابر تیم مدعی پیکان تهران قدعلم کند، اوضاع در این باشگاه اسفناک و دور از چیزی است که هوادار تصور می‌کند. بازیکنانی که مطالبات خود را دریافت نکرده‌اند، یکی به صاحب‌خانه بدهکار است و دیگری برای دوا و...

۱۱ <آ

مدیرکل حفاظت محیط زیست استان تأکید کرد

سیاست‌های ابلاغی الزام حاکمیتی است

▪ قوچ‌ارمنی و گون‌پنبه‌ای نماد حیوانی و گیاهی استان

۳ <آ

یادداشت روز

رضایتمندی فراموش نشود

۱- هیچ مسئولی در ایران یافت نمی‌شود که گلایه‌ای از مردم داشته باشد؛ زیرا مردم ایران در انقلاب حضوری قدرتمندانه داشتند و این حضور را به شکلی حمایتی در تمام صحنه‌ها بروز داده‌اند. ملت ایران نه در جنگ و نه در سختی‌های پس از آن و نه در تحریم هرگز دست از حمایت انقلاب برنداشته است.

۲- چند سالی است که استراتژی ناکارآمدی نظام از سوی براندازان و دشمنان دنبال می‌شود. در این توطئه نه‌چندان جدید اصل بر این است که با مقایسه و سفسطه، ناکارآمد بودن نظام و ضرورت تغییر آن را به مردم بقبولانند...

۲ <آ

یادداشت

عصر مانور خودروهای برقی در خیابان‌های ایران

"به تازگی خودرویی به نام بنز BIOME ساخته و روانه بازار شده است که فقط از انرژی نور خورشید استفاده می‌کند و دانه‌هایی در آن تعبیه شده است که قابلیت رشد دارند. این خودرو برای محیط زیست کاملاً بی‌ضرر بوده و تنها آلایندگی آن اکسیژن است و در طراحی‌اش از فلز سنگین استفاده نشده و عمده آلیاژ استفاده شده در این خودرو فیبری به نام Biofibre است.ستاره‌های بنز در هر یک از بخش‌های خودرو...

۳ <آ

نماینده ولی فقیه در همدان:

بی‌برنامگی و خودمحوری آفت جامعه است

نماینده ولی فقیه در همدان گفت: بیبرنامگی و خودمحوری آفت جامعه است که باید با آن برخورد شود.

به گزارش فارس، آیت‌ا... غیاث‌الدین طه‌محمدی در دیدار رئیس سازمان برنامه‌ریزی استان همدان با بیان اینکه بی‌برنامگی یکی از مسائلی است که ما را زجر می‌دهد، اظهار کرد: برخی از این بی‌برنامگی‌ها ناشی از حرکت‌های خودمحور است.

وی تصریح کرد: در کارهای عمرانی عام‌المنفعه نباید اجازه داد خودمحوری نمود داشته باشد زیرا بودجه ملی در آن هزینه می‌شود.

نماینده ولی فقیه در همدان با اشاره به برخی اماکن عمومی تازه تأسیس که درست جانمایی نشده است، اظهار کرد: برای همه این بناها بودجه‌های میلیاردی هزینه شده که اگر با برنامه‌ریزی بود، شاید بهتر و بیشتر مورد استفاده عموم قرار میگرفت.

وی با تأکید بر اینکه بر هر کاری برنامه‌ریزی اصولی و با مشاوره نیاز است، گفت: برای جلوگیری از تکرار اشتباهات گذشته باید مشورت را سرلوحه را قرار داد و پروژه‌ها با کار کارشناسی پیش برد.

محمدی با بیان اینکه برنامه‌ریزی باید در شورای فکری قدرتمندی شکل گیرد، تصریح کرد: بسیاری از پروژه‌های احداث شده در شهر اگر با مشورت و همفکری درست جانمایی می‌شد، امروز شاهد عدم استفاده و یا کمتر از این پروژه‌ها نبودیم.

رئیس سازمان مدیریت و برنامه‌ریزی استان همدان نیز با بیان اینکه سازمان برنامه‌ریزی سال ۸۶ با فرمان رئیس جمهور وقت منحل شد، گفت: دولت یازدهم همت به احیای سازمان برنامه‌ریزی کرد و این سازمان به عنوان نهاد برنامه‌ریزی بازگشت.

شهرام طهماسبی با بیان اینکه کشورهای پیشرفته و در حال توسعه به نهاد برنامه‌ریزی نیاز دارند، خاطرنشان کرد: توسعه همواره نیازمند برنامه‌ریزی است و این امر در سایه اطلاعات و کمک سایر دستگاه‌ها محقق می‌شود.

وی با بیان اینکه سازمان برنامه‌ریزی، شکل‌گیری، برنامه‌ریزی و هدف‌گذاری را انجام می‌دهد، گفت: نظارت بر برنامه‌های دستگاه‌های اجرایی و رفع مشکلات آنها از دیگر اهداف این سازمان است. رئیس سازمان مدیریت و برنامه‌ریزی استان همدان در ادامه سخنانش سازمان برنامه‌ریزی را نهادی در خدمت نظام است، خاطرنشان کرد: این سازمان باید مباحث کلی را به شکل اصولی و منطقی جلو ببرد.

وی با بیان اینکه این سازمان بدون همراهی مسئولان و دستگاه‌ها راه جایی نمی‌برد، افزود: تمام توان ما استفاده از ظرفیت استان در توسعه است. طهماسبی با بیان اینکه در سال‌های اخیر در حق سازمان برنامه‌ریزی جفا شد، گفت: در حال حاضر خیلی از نیروها کارآمد هستند که قرار شد با تجهیز به دانش روز این سازمان مجدداً احیا شود. وی با بیان اینکه بدون برنامه نمی‌توان پیش رفت، گفت: باید برای از بین بردن مشکلات گذشته با برنامه پیش رفت زیرا زیربنای توسعه و فرهنگ‌سازی در توجه به برنامه‌ریزی است. رئیس سازمان مدیریت و برنامه‌ریزی استان همدان با تأکید بر اینکه باید بتوان در کشور نظام برنامه‌ریزی را مقتدر کرد، اظهار کرد: با برداشتن تحریم‌ها، گشایش نفتی و... منابع بیشتری به استان آمده و در توسعه و تعالی استان قرار می‌گیرد.

استمرار پرواز هواپیما در توسعه همدان مؤثر است

معاون گردشگری شرکت سیاحتی علیصدر همدان افزود: استمرار پروازهای هواپیمایی در توسعه همه‌جانبه همدان مؤثر است و تقویت این بخش اهتمام بیشتر مسئولان و فرودگاه همدان را می‌طلبد.

مسعود ملکی در گفت‌وگو با ایرنا افزود: پرواز همدان- کیش که از یک سال گذشته در استان آغاز شده در آبان‌ماه امسال برای نخستین‌بار به طور مداوم در یکسال پرواز داشته است.

وی با بیان اینکه این شرکت برای جذب گردشگر و توسعه صنعت گردشگری در استان به کمک سیستم حمل‌ونقل هوایی در استان همدان آمده است تصریح کرد: به منظور حفظ پرواز همدان- کیش قرارداد همکاری با شرکت‌ها و تورهای گردشگری منعقد شده است. وی تصریح کرد: در حال حاضر هفته‌ای ۲ بار پرواز همدان- کیش انجام می‌شود و از شهرهای اراک، سنندج و خرم‌آباد از این پرواز بهره‌مند هستند.

وی اظهار کرد: در حال حاضر ۲ پرواز در استان انجام می‌شود که همدان- کیش و همدان- مشهد انجام می‌شود که پرواز مشهد ۳ سال است که در حال اجرا است.

معاون گردشگری شرکت سیاحتی علیصدر افزود: میزان استقبال از پرواز در همدان کم است و باید برای نگه داشتن این پروازها هزینه کرد.

ملکی خاطرنشان کرد: پرواز همدان- مشهد تا حدودی در استان نهادینه شده و همه صندلی‌ها پر می‌شود .

وی اضافه کرد: مسئولیت مستقیم پرواز در استان همدان به عهده شرکت سیاحتی علیصدر نیست و این شرکت به کمک شبکه پرواز استان آمده است و هر پرواز یکصد نفر ظرفیت دارد که حدود ۸۲ نفر میانگین پروازی در استان در طی یکسال گذشته می‌باشد.

وی بیان کرد: تلاش شده تورها با نرخ ارزان‌تری برای متقاضیان در نظر گرفته شود و هتل‌هایی با قیمت ارزان‌تر قرارداد بسته شود و نرخ پروازی با کمترین کارمزد باشد که پرواز کیش ایر با کیفیت پروازی عالی در کشور در استان همدان پرواز همدان- کیش را عهده‌دار می‌باشد.

گفتنی است شرکت سیاحتی علیصدر طی یکسال گذشته ۸ هزار و ۲۰۰ مسافر را از طریق هوایی در مسیر همدان- کیش جابه‌جا کرده است و بیش از ۱۳۴ هزار و ۴۰۰ کیلوگرم بار هوایی هم جابه‌جا شده است.

حضور ۵۲۰۰ شرکت‌کننده در آزمون پایان دوره کارآموزان فنی‌وحرفه‌ای همدان

مدیرکل آموزش فنی‌وحرفه‌ای استان همدان گفت: ششمین مرحله آزمون‌های پایان دوره کارآموزان مراکز دولتی و آموزشگاههای بخش خصوصی آموزش فنی‌وحرفه‌ای استان، با حضور ۵ هزار و ۲۹۱ شرکتکننده برگزار می‌شود.

علیرضا مهرابی در گفت‌وگو با فارس از توزیع کارت ورود به جلسه ششمین مرحله آزمون‌های سراسری سنجش مهارت، صنعت ساختمان و تفاهمنامه خبر داد.

وی گفت: توزیع کارت ورود به جلسه از ساعت ۸ صبح روز دوم آذرماه جاری آغاز شد و در ساعت ۲۴ روز چهارشنبه ساعت چهارم آذرماه به پایان میرسد.

مدیرکل فنی‌وحرفهای استان همدان افزود: ششمین مرحله آزمونهای پایان دوره کارآموزان مراکز دولتی و آموزشگاههای بخش خصوصی آموزش فنی‌وحرفهای استان، ششم آذرماه و در ۹ حوزه آزمونی، با حضور ۵ هزار و ۲۹۱ نفر شرکتکننده شامل ۲ هزار و ۱۹۵ نفر مرد و ۳ هزار و ۹۶ نفر زن برگزار میشود. وی گفت: این آزمون به صورت هماهنگ در سراسر استان و در ۲۵۵ حرفه اجرا می‌شود که ۴۳ حرفه آن به صورت همسان کشوری است. مهرابی ادامه داد: آزمون تعیین سطح کارگران صنعت ساختمان پنجم آذرماه در ۱۲ حرفه و با شرکت ۳۸۷ شرکتکننده باسواد و ۴۶۵ نفر بیسواد و در مجموع ۸۵۲ نفر و آزمون‌های تفاهمنامه (صنایع دستی، فرش و....) برگزار می‌شود.وی با اشاره به مراحل اجرای آزمونهای سنجش مهارت گفت: آزمون هر حرفه شامل دو مرحله کتبی و عملی است که متقاضیان بخش صنعت ساختمان و تفاهمنامه، باید از دوم تا نهم آذر ماه با مراجعه به سامانه http://advari.irantvto.ir و با درج شناسه پرداخت و شماره پرونده و یا درج مشخصات فردی کارت ورود به جلسه خود را دریافت کنند.

پیام تاریخ، تمدن و فرهنگ مادستان
The Message Of Madestan's History & Civilization & Culture
روزنامه همدان پیام
۲
چهارشنبه ● ۴ آذرماه ۱۳۹۴ ● شماره ۲۵۰۸
خبر
khabar@hamedanpayam.com

طرح مروج سلامت در ۷۰۰ مدرسه همدان در حال اجرا است

طرح مروج سلامت در ۷۰۰ مدرسه در مقاطع مختلف تحصیلی این استان در حال اجرا است.
معاون تربیت بدنی و سلامت آموزش‌وپرورش استان همدان گفت: بر اساس برنامه، طرح مروج سلامت باید در یک هزار و ۲۰۰ مدرسه اجرا شود که به دلیل برخی از مشکلات و نبود منابع مالی محقق نشده است.
عبدا... جعفری در نشست شورای آموزش‌وپرورش همدان با بیان اینکه در این طرح ۸ برنامه دنبال می‌شود که بیشترین مشکل در بخش فرهنگی و منابع مالی است، افزود: در شهر همدان برای ۹۰ هزار دانش‌آموز باید ۱۲۱ مراقب سلامت وجود داشته باشد که اکنون ۴۰ مراقب سلامت فعال است.
جعفری کمبود اعتبار را از مشکلات پیش روی در حوزه سلامت دانش‌آموزی عنوان کرد و گفت: به ازای هر ۴۰ دانش‌آموز یک سرویش بهداشتی و هر ۱۴ دانش‌آموز باید یک آبخوری وجود داشته باشد که با توجه به آمارها در شهرستان همدان اینگونه نیست.
کارشناس مرکز بهداشت شهرستان همدان نیز گفت: طرح مدارس مروج سلامت در ۱۴۸ مدرسه این شهرستان با هدف کسب رفتار بهداشتی، ارتقای سلامت در بین دانش‌آموزان و مشارکت اولیای دانش‌آموزان در حال اجرا است.
ژاله رحیمی با بیان اینکه طرح مروج سلامت از پنج سال قبل آغاز شده است افزود: برخی از مدارس شهرستان همدان و همه مدارس شهر قهاوند مربی بهداشت ندارند که نبود مربی بهداشت اجرای طرح را با مشکل مواجه می‌کند.

مدیرکل اقتصاد و دارایی استان همدان

هزار میلیارد سرمایه‌گذاری در استان صورت گرفته است

مدیرکل اقتصاد و دارایی استان همدان از مؤثر بودن اقدامات دستگاه متبوع خود در جذب سرمایه‌گذاران سخن گفته است. سید ناصر محمودی که در گفت‌وگوی با ایسنا با تأکید بر اینکه سرمایه‌گذاری همت همگانی می‌طلبد، گفت: بحث سرمایه‌گذاری کار یکسال و ۲ سال و کار یک نفر و ۲ نفر نیست بلکه بر اساس شعار استاندار همدان، سرمایه‌گذاری همت همگانی را می‌طلبد.
وی با اشاره به اینکه در گذشته نگاه به سرمایه‌دار در استان همدان منفی بود، اظهار کرد: در گذشته فضای فرهنگی استان و نگاه مردم به سرمایه‌گذار نگاه درستی نبود اما باید این نکته را مورد توجه قرار داد که لزوماً هر سرمایه‌داری فاسد نبوده و دنبال به شیشه کردن خون مردم و رانت اقتصادی نیست بنابراین باید امنیت جامعه و فضای اقتصادی را طوری ایجاد کنیم که سرمایه‌گذار بتواند سرمایه‌گذاری کند.
مدیرکل اقتصاد و دارایی استان همدان با تأکید بر اینکه متولی اصلی سرمایه‌گذاری یک دستگاه نمی‌تواند باشد، بیان کرد: کار ویژه‌ای که در وزارت اقتصاد و دارایی به منظور تسهیل سرمایه‌گذاری در نظر گرفته شد، ایجاد مرکز خدمات سرمایه‌گذاری بود به طوری که این مرکز فرآیندهای اضافی را حذف کرده و سرمایه‌گذار به راحتی می‌تواند امور خود را پیگیری کند.
وی ادامه داد: در مرکز خدمات سرمایه‌گذاری استان در امر شناسایی سرمایه‌گذار و مشاوره به سرمایه‌گذار کارهای خوبی در حال انجام است به طوری که نمایندگانی از دستگاه‌های اجرایی که سرمایه‌گذار نیاز به اخذ مجوز از آن دستگاه را دارد در این مرکز مستقر هستند و مجوزها از ۲ ساعت تا ۱۰ روز صادر می‌شود.
محمودی بیان کرد: در گذشته انتقادی در خصوص اینکه سرمایه‌گذاری‌ها بدون مطالعه صورت می‌گرفت وجود داشت که خوشبختانه امروز با حضور کارشناسان دستگاه‌های متولی سرمایه‌گذاری در مرکز خدمات سرمایه‌گذاری، اولویت‌های سرمایه‌گذاری استان به تفکیک شهرستان شناسایی شده و به سرمایه‌گذاران مشاوره داده می‌شود.
مدیرکل اقتصاد و دارایی استان همدان خاطرنشان کرد: سرمایه‌گذارانی که مجوز دریافت می‌کنند رها نمی‌شوند بلکه کارشناسان به صورت دوره‌ای از روند کار آنها بازدید می‌کنند و در صورت داشتن مشکل با تشکیلات جلسات تسهیل امور سرمایه‌گذاری انجام می‌دهند.

امسال ۱۰۰۰ میلیارد سرمایه‌گذاری شد

وی با بیان اینکه امسال هزار میلیارد تومان سرمایه‌گذاری در استان همدان صورت گرفته است، یادآور شد: عمده اقدامات صورت گرفته در خصوص سرمایه‌گذاری حاصل خروجی همایش بین‌المللی سرمایه‌گذاری بود که تفاهمنامه چندین طرح کلان امضا و منجر به سرمایه‌گذاری شد.
محمودی افزود: از جمله سرمایه‌گذاری‌های صورت گرفته در همایش بین‌المللی سرمایه‌گذاری، شناسایی و امضا تفاهمنامه با سرمایه‌گذار عراقی در شهرستان جوکار ملایر در زمینه تولید بلوک صنعتی ساختمان بود که کلنگ‌زنی این طرح نیز صورت گرفت.
وی تصریح کرد: همچنین ۲ سرمایه‌گذار کره‌ای و چینی در شهرستان رزن در زمینه تولید قطعات الکترونیکی اقدام به سرمایه‌گذاری کردند.
وی با بیان اینکه یخ سرمایه‌گذاری در استان همدان آب شده است، عنوان کرد: با حمایت‌های استاندار و تیم اقتصادی استان و بانک‌ها سرمایه‌گذاری در استان روبه رشد است به طوری که با مرکز خدمات سرمایه‌گذاری خارجی تهران ارتباط برقرار کرده و از طریق بانک اطلاعاتی این مرکز سرمایه‌گذاران خارجی را شناسایی کرده و با آنها وارد مذاکره می‌شویم.
محمودی خاطرنشان کرد: اخیراً با سرمایه‌گذار انگلیسی در زمینه تولید انرژی پاک وارد مذاکره شده‌ایم به طوری که مراحل مقدماتی آن در حال انجام است.
مدیرکل اقتصاد و دارایی استان همدان با تأکید بر استفاده از انرژی پاک، عنوان کرد: این سرمایه‌گذار به دنبال تولید ۲۰۰ مگاوات برق از انرژی خورشید است که در شهرستان‌های بهار و رزن تولید ۳ مگاوات برق خواهد داشت.
وی در بخش دیگری با بیان اینکه وزرات اقتصاد و دارایی مرکز فرماندهی اقتصاد کشور قرار دارد، گفت: اولویت اصلی این وزارتخانه ثروت‌آفرینی برای کشور است و افتخار می‌کنیم که وزرات اقتصاد و دارایی تنها وزارتخانه‌ای بوده که در سال ۹۳ برنامه عملیاتی تدوین کرده و در سال ۹۴ برش استانی آن ابلاغ و عملیاتی شده است.
وی با اشاره به اینکه در راستای ثروت‌آفرینی برای کشور ۳ کار ویژه در دستور کار اقتصاد و دارایی قرار گرفته است، اظهار کرد: بر این اساس سرمایه‌گذاری به منظور ثروت‌آفرینی اولویت اصلی است.
محمودی تصریح کرد: با توجه به اینکه اقتصاد کشور در شرایط خاصی قرار گرفته چاره‌ای نداریم به سمتی حرکت کنیم که بنگاه‌های اقتصادی و بخش خصوصی فعال شود.

فرش قرمز زیر پای سرمایه‌گذار فقط یک شعار نیست

وی با اشاره به شعار «پهن کردن فرش قرمز برای سرمایه‌گذار» خاطرنشان کرد: در صحبت‌های استاندار و مسئولان این بحث وجود دارد که باید فضا را به سمتی ببریم که توسعه سرمایه‌گذاری محقق شود و «پهن کردن فرش قرمز برای سرمایه‌گذار» شعار خوبی است که هدف از طرح آن این نبوده که در حد شعار باقی بماند.
محمودی با بیان اینکه توجه به سرمایه‌گذاری در طول ۲ سال گذشته در استان عملیاتی شده است، افزود: تیم اقتصادی در این زمینه فعالیت خوبی را آغاز کرده که نماد آن در همایش سرمایه‌گذاری دیده شد و حداقل کاری که صورت گرفت این بود که توانستیم همدان و اولویت‌های آن را به سرمایه‌داران معرفی کنیم.
وی بیان کرد: مرکز خدمات سرمایه‌گذاری همزمان با همایش سرمایه‌گذاری در استان با هدف تسهیل امور سرمایه‌گذاران است.
وی با تأکید بر توسعه بنگاه‌های اقتصادی بخش خصوصی و کاهش مدیریت دولت نیز خاطرنشان کرد: توسعه بنگاه‌های بخش خصوصی به عنوان کار ویژه دیگر دولت در راستای ثروت‌آفرینی است به طوری که فعال کردن بخش خصوصی و واگذاری اموری که در توان بخش خصوصی است، در دستور کار قرار دارد.
محمودی خاطرنشان کرد: خوشبختانه واگذاری پروژه‌های عمرانی به بخش خصوصی در استان همدان آغاز شده است.
وی با اشاره به اینکه در خصوص بهبود فضای کسب‌وکار وضعیت رو به رشدی داریم، عنوان کرد: به جد دنبال این هستیم که با حذف کارهای زائد و دست‌وپاگیر اداری فضای کسب‌وکار را بهبود بخشیم که در کلان کشور وزارت اقتصاد موفق شد در ۲ سال گذشته ارتقای رتبه‌ای را از این حیث داشته باشد به طوری که از ۱۵۲ به ۱۱۸ رسید.
محمودی با اشاره به اینکه پروژه‌های آغاز شده در استان همدان در حال پیگیری هستند، افزود: نزدیک‌ترین پروژه‌هایی که در استان همدان به بهره‌برداری می‌رسد، پروژه تولید بلوک صنعتی ساختمان توسط سرمایه‌گذار عراقی و تولید قطعات الکترونیکی سرمایه‌گذار کره‌ای و چینی خواهد بود.
وی در خصوص طرح هدفمندی یارانه‌ها یادآور شد: اصل هدفمندی یارانه‌ها یک سیاست اصولی و درست نظام بود که متأسفانه در اجرا بد عمل شد.
مدیرکل اقتصاد و دارایی استان همدان با تأکید بر اینکه دولت بر اساس تکلیفی که مجلس شورای اسلامی بر عهده آن قرار داده باید این طرح را سامان دهد، اظهار کرد: بر اساس تبصره بودجه سال ۹۴، دولت موظف شده ۶ میلیون نفر از دهک‌های پردرآمد از دریافت یارانه حذف شوند و برش استانی آن وجود ندارد که مشخص شود در استان همدان چه تعدادی از دریافت یارانه حذف خواهند شد.

قطع یارانه ۸ هزار نفر در همدان

وی خاطرنشان کرد: بر اساس پایگاه‌های اطلاعاتی موجود، تاکنون یارانه بیش از ۲ میلیون نفر در کشور قطع شده است که برای تحقق مصوبه مجلس شورای اسلامی باید حدود ۴ میلیون نفر دیگر از پرداخت یارانه حذف شوند.
محمودی با اشاره به اینکه روند حذف دهک‌های پردرآمد همچنان ادامه دارد، بیان کرد: در استان همدان یارانه حدود ۸ هزار نفر از افراد قطع شد که با ثبت اعتراض، یارانه تعدادی از این افراد برقرار شده است.
مدیرکل اقتصاد و دارایی استان همدان با بیان اینکه در سال جاری مالیات ۳۰ درصد افزایش داشته است، گفت: با توجه به اصلاح نظام مالیاتی کشور و جلوگیری از فرارهای مالیاتی طوری تدوین شده است که فشار زیادی بر اقشار مختلف مردم وارد نشود.

کار ویژه‌ای که در وزارت اقتصاد و دارایی به منظور تسهیل سرمایه‌گذاری در نظر گرفته شد، ایجاد مرکز خدمات سرمایه‌گذاری بود به طوری که این مرکز فرآیندهای اضافی را حذف کرده و سرمایه‌گذار به راحتی می‌تواند امور خود را پیگیری کند

یادداشت روز

رضایتمندی فراموش نشود

۱- هیچ مسئولی در ایران یافت نمی‌شود که گلایه‌ای از مردم داشته باشد؛ زیرا مردم ایران در انقلاب حضوری قدرتمندانه داشتند و این حضور را به شکلی حمایتی در تمام صحنه‌ها بروز داده‌اند. ملت ایران نه در جنگ و نه در سختی‌های پس از آن و نه در تحریم هرگز دست از حمایت انقلاب برنداشته است.
۲- چند سالی است که استراتژی ناکارآمدی نظام از سوی براندازان و دشمنان دنبال می‌شود. در این توطئه نه‌چندان جدید اصل بر این است که با مقایسه و سفسطه، ناکارآمد بودن نظام و ضرورت تغییر آن را به مردم بقبولانند.
البته این توطئه شکست خورده است اما حمایت دشمنان از فساد و مفسدین اقتصادی، دامن زدن به نارضایتی‌ها و طرح گسترده مباحث مرتبط با نظام اداری از تداوم این توطئه توسط دشمنان حمایت دارد.
۳- یکی از وظایف دولت و نهادهای دیگر نظارت بر حسن انجام کار است و این وظیفه بر اساس قانون چند لایه‌ای تعریف شده است و هیچ نهادی از نظارت مصون نیست. مشکل از آنجا آغاز می‌شود که نهادی وظایف نظارتی خود را فراموش می‌کند و نتیجه آن افزایش بی‌سابقه فساد اداری و اقتصادی و بدبینی مردم می‌شود. در این شرایط یأس و ناامیدی کمترین محصول این کم‌کاری است و اگر برخورد قاطع و امیدوارانه نشود در راستای اهداف دشمنان حرکت شده است.
۴- نهادهای نظارتی در ایران بر اساس میزان شکایات مردم دسته‌بندی مستندی از دستگاه‌هایی که نارضایتی تولید می‌کنند، دارند و دلایل ایجاد این نارضایتی را هم به صورت مستند رصد کرده‌اند.
با این حال اما این آمار تأثیری که انتظار می‌رود را بر کاهش نارضایتی از دستگاه‌ها نگذاشته است. هنوز مردم در مراجعه به برخی دستگاه‌ها با رضایت خارج نمی‌شوند و مشکلات بسیاری دارند.
۵- سرمایه اجتماعی موضوعی است که توجه جدی به آن شده است. آنچه این سرمایه را می‌سازد، افزایش اعتماد مردم و دولت به معنای عامل است.
اگر میزان اعتماد مردم ارتقا یابد این سرمایه اجتماعی است که تقویت می‌شود. در واقع رضایتمندی مقدمه ارتقای سرمایه اجتماعی است و هر چقدر رضایتمندی افزایش یابد، سرمایه اجتماعی افزایش یافته است.
۶- در جنگ نرم آن طرفی پیروز است که بتواند قدرت نرم خود را افزایش داده و با تکیه بر این قدرت، اقتدار خود را بر طرف مقابل دیکته کند.
حمایت مردم مهمترین و پرقدرت‌ترین قدرت نرم هر سیستم سیاسی است. به همین دلیل رضایت مردم در افزایش قدرت نرم ایران بسیار مؤثر است.
۷- دلایل بسیاری برای اثبات تلاش در افزایش رضایتمندی مردم مطرح است و آنچه اهمیت دارد توجه به نظارت، کم کردن موانع تکریم ارباب‌رجوع، مبارزه جدی و شدید با فساد اداری و اقتصادی و پیمودن تمامی راه‌هایی است که رضایتمندی مردم را افزایش می‌دهد.

منشور فعالیت‌های فرهنگی با رویکرد مسجد محوری تدوین شود

معاون فرهنگی سپاه انصارالحسین(ع) گفت: براساس هدف تعیین شده در محور شدن مساجد، باید تمام فعالیت‌های فرهنگی در مساجد متمرکز شود.
به گزارش تسنیم، علی بقایی در شورای عالی فرهنگی همدان درباره سند شورای فرهنگی محلات همدان اظهار کرد: شورای فرهنگی به دنبال مسجدمحوری در کارهای فرهنگی است ولی در این سند مسجدمحوری دیده نشده و بر محله‌محوری تأکید شده است. وی با اشاره به اینکه اگر هدف مسجدمحوری است باید در این زمینه شفاف‌سازی شده و نباید از آن عدول کرد، افزود: باید بر اساس هدف تعیین شده تمام فعالیت‌های فرهنگی در مساجد متمرکز شود. بقایی تصریح کرد: نگاه به فرهنگ امنیتی و تهدیدمحور است که به اشکال جدی در کار تبدیل شده و مقام معظم رهبری نیز تأکید داشتند تا از این مسأله گذر کرده و به اهداف فرهنگی دست یابیم. وی نداشتن پیوست و دستورالعمل اجرایی این سند از دیگر اشکالات آن محسوب می‌شود، تصریح کرد: هدف فعالیت‌ها، مشارکت و تقویت مسائل فرهنگی است ولی باید زمان‌بندی اجرا و نحوه آن مشخص شود.

عضو شورای اسلامی شهر همدان:

مسئولان پاس پاسخگوی مضحکه شدن همدان باشند

یک عضو شورای اسلامی شهر همدان گفت: اگر مسئولان پاس توان مدیریت تیم را ندارند، از آن صرفنظر کرده و بودجه آن را صرف امور فرهنگی و هنری کنیم.
به گزارش فارس رضا میرزایی در صحن شورای اسلامی شهر همدان که با حضور نمایندگان انجمن‌های فرهنگی، ادبی و هنری همدان برگزار شد، اظهار کرد: همدان به خاطر تیم پاس و اتفاقاتی که در لیگ دسته یک فوتبال کشور رخ داده، در کشور به مضحکه تبدیل شده است.
وی با بیان اینکه مسئولان پاس را باید به صحن شورای شهر خواند تا پاسخگو باشند، افزود: اگر نمی‌توانند این رویدادها را مدیریت کنند این تیم را جمع کرده و بودجه‌های مصرفی را صرف امور فرهنگی و هنری کنند.
رئیس کمیسیون فرهنگی شورای شهر همدان نیز با اشاره به اینکه از نظر تاریخی هنرمندان از عوامل مؤثر در وحدت اجتماعی بودند، تصریح کرد: شعر و ادبیات همواره از عوامل تأثیرگذار در همگرایی بین اقوام در زمانی که حکومت مرکزی تضعیف شده، بود به طوری که از فروپاشی جامعه ایرانی جلوگیری کرده است. علی رضایی با تأکید بر اینکه امروز که با تهاجم فرهنگی مواجه هستیم، اهالی فرهنگ و هنر در مقابله با آن می‌توانند نقش برجسته‌ای ایفا کنند، خاطرنشان کرد: باید بتوانیم از ظرفیت هنرمندان که حاصل عمر این افراد است در مباحث شهری و شهروندی بهره‌مند شویم.

صندوقی برای چاپ آثار قلم به دستان

عضو دیگر شورای شهر همدان نیز با بیان اینکه فرهنگ تنها در حوزه فرهنگ دینی محدود نمی‌شود، گفت: زیربنای بسیاری از مسائل ما زیرساخت فرهنگی نیاز دارد تا مشکلات ما برطرف شود.
سید احمد حسنی‌حلم با اشاره به اینکه برخی گمان می‌کنند پس از انقلاب تنها باید به فرهنگ مذهبی پرداخت، اظهار کرد: تئاتر و یا فیلم در خصوص فرهنگ می‌تواند بسیار تأثیرگذارتر از یک سخنرانی طولانی یک خطیب باشد. وی با بیان اینکه یک صندوق برای چاپ کتاب ایجاد شود، تصریح کرد: در حال حاضر آثار فاخر بسیاری وجود دارد که به لیل عدم بنیه مالی نویسنده امکان چاپ آن وجود ندارد و برای حل این مشکل می‌توان صندوقی تعریف کرد تا از محل آن آثار قلم به دستان را چاپ کرد. مدیریت شهری نسبت به هنرمندان کوتاهی کرده است.
شهردار همدان نیز در این جلسه بر حمایت مادی و معنوی از هنرمندان و انجمن‌های هنر همدان تأکید کرد و گفت: شهرداری همدان مشکلی برای در اختیار گذاشتن مکان برای انجمن‌های ادبی و هنری ندارد. سید مصطفی رسولی با بیان اینکه برخی مسائل و مشکلات هنرمندان به صورت مکتوب به شهرداری و شورای شهر ارائه شود، افزود: این مسائل باید در کمیسیون فرهنگی شورای شهر همدان مورد بررسی قرار گرفته و سپس تعیین‌تکلیف شود. وی با اذعان به این موضوع که از سوی مدیریت شهری نسبت به انجمن‌های هنری و هنرمندان کوتاهی شده است، گفت: شهرداری همدان می‌تواند با خرید بخشی از آثار هنرمندان نسبت به حمایت مادی از آنها اقدام کند.

وقتی مصوبات شورا در شهرداری وتو شد

رئیس انجمن هنرهای نمایشی همدان از عدم تحقق وعده‌های شورای شهر برای رفع مشکلات این انجمن گلایه کرد. به گزارش خبرنگار خبرگزاری دانشجویان ایران (ایسنا)، منطقه همدان، "بهروزپور" شامگاه دوشنبه ۲ آذر در صحن علنی شورای اسلامی شهر همدان با حضور اعضای خانه شعر، ادب و هنر، اظهار کرد: هنرمندان انجمن از مسئولان شهر به‌ویژه شورای شهر گله‌مندند به این علت که هر زمان در جلسه‌ای خدمت آنها رسیدیم وظایفی که بر عهده تک‌تک اقشار جامعه است، از هنرمندان طلب کردند. وی افزود: با این وجود هنرمندان رسالتشان را در تمام حوزه‌ها با ژانرهای مختلف انجام داده و حسن نیتشان را نشان دادند به طوری که سالیانه ۷۰ عنوان نمایش با ۸۰۰ ساعت اجرا در همدان داریم. وی خطاب به اعضای شورای شهر با طرح این سؤال که شما به عنوان نمایندگان شهر برای هنرمندان حوزه انتخابیه خود چه اقداماتی انجام داده‌اید؟ عنوان کرد: ۴ سال پیش با دعوت میرزایی، رئیس وقت شورای شهر مشکلاتمان را مطرح کردیم و خواستیم تالار فجر را در اختیار بچه‌های نمایش قرار دهند، بیلبورد تبلیغاتی برایمان درنظر بگیرند و محلی برای فروش مناسب بلیط در اختیارمان بگذارد. وی ادامه داد: تمام این موارد در شورا تصویب شد اما زمانی‌که این مصوبات به دفتر شهردار وقت رسید وتو شد و خروجی نداشت و مسکوت ماند. وی پس از شنیدن صحبت میرزایی که از عدم اجرای مصوبات ابراز بی‌اطلاعی کرد، گفت: دوستانی به تئاتر عناد دارند به طوری که هر زمان قرار است تالار فجر حداقل ماهی ۱۰ روز برای اجراهای عمومی در اختیار ما قرار بگیرد، رأی شهردار را می‌زنند. وی با بیان اینکه حاضرم اسامی این افراد را در اختیار اعضای شورای شهر قرار دهم، تصریح کرد: تنها حامی نمایش ارشاد است و با بضاعت کم نگذاشته چراغ این هنر خاموش شود.
بهروزپور تصریح کرد: وظیفه شهرداری و شورا تنها پرداختن به مسائل خدماتی و بهداشتی نیست، بهداشت هنری و فرهنگی را می‌خواهیم چکار کنیم؟
وی تأکید کرد: در کشور ما امکان درآمدزایی از فرهنگ و هنر همچون غرب وجود ندارد چراکه اگر از هنرمندان بخواهیم به این امر بپردازند هنر به ابتذال کشیده می‌شود بنابراین اجازه ندهید این اتفاق بیفتد.

وجود ۹ هزار حلقه صالحین در پایگاه‌های مقاومت
در صفحه۱۲ بخوانید
12 NEXT PAGE

shenide@hamedanpayam.com

شنیده‌ها

۱- سیب‌زمینی‌های امحایی که باعث استعفای یکی از نمایندگان مجلس شده است، در داراب فارس دفن شده‌اند. گویا اداره کل تعاون روستایی فارس تابستان امسال یک هزار و ۷۲۳ تن سیب‌زمینی از کشاورزان شهرستان‌های فسا و داراب به قیمت تضمینی هر کیلو ۳۶۰ تومان خریداری شده و با توجه به اینکه امکان نگهداری این سیب‌زمینی‌ها بیشتر از یک ماه نبوده و فاسد شده بودند بدون اینکه استفاده‌ای از آنها شود آنها را در حوالی داراب در زیر خاک دفن کرده است. گفتنی است به تازگی مدیرکل تعاون روستایی فارس در یک گفت‌وگوی رادیویی اعلام کرده است، برای ایجاد تعادل در بازار ناگزیر به نگهداری بیش از زمان مقرر شدیم که متأسفانه این میزان سیب‌زمینی فاسد شد.
۲- به تجار استان توصیه شده از فرصت توسعه صادرات به عراق به بهترین شکل ممکن بهره ببرند. گویا این توصیه با توجه به نگاه نامناسب و در برخی موارد بغض‌آلود مردم عراق نسبت به برخی کشورهای همسایه، به دلیل حمایت از داعش صورت گرفته است. گفتنی است بازار عراق به دلیل سهم قابل توجه کالاهای وارداتی در تأمین مایحتاج مردم، بازار آماده‌ای برای صدور محصولات کشورمان است که نباید از آن غافل شد.
۳- بخش استانی برنامه ششم توسعه با بازنگری مواجه شده است. گویا در این بازنگری انتقال صنایع آب‌بر به مناطق دارای آب، مورد توجه جدی است. گفتنی است در برنامه ششم توسعه تکلیف تصمیم‌گیری‌ها و جهت‌گیری‌های ۵ سال آینده استان مشخص خواهد شد و در این برنامه محورهای توسعه، راهبردها و سیاست‌های مناسب به منظور تحقق جایگاه شایسته استان گنجانده می‌شود.
۴- اصفهان در شیان چین نمایشگاه دائمی صنایع دستی برقرار می‌کند. گویا شهرداری اصفهان با شیان چین در اجرایی کردن قرار داد خواهرخواندگی، تفاهمنامه‌ای منعقد کرده که بر اساس آن مکان رایگان در مرکز نمایشگاهی و کریدور اقتصادی راه ابریشم در شهر شیان برای عرضه صنایع دستی اصفهان اختصاص می‌یابد. گفتنی است دولت چین بودجه‌ای بالغ بر ۴۰ میلیارد دلار برای احداث بزرگترین مرکز نمایشگاهی و کریدور اقتصادی راه ابریشم در زمینی به مساحت ۲ میلیون مترمربع اختصاص داده و قرار است این مرکز در سال آینده به بهره‌برداری برسد.
۵- نخستین اجلاس جهانی «خانه» در کاشان برگزار می‌شود. گویا این اجلاس در آینده نزدیک با حضور شهرداران شهرهای اسلامی به میزبانی مجمع جهانی شهرهای اسلامی (WAIC) برگزار خواهد شد. گفتنی است تدوین دانشنامه خانه در شهرهای اسلامی و منشور حقوق سکونت در اسلام بر اساس متون دینی و علوم اسلامی از جمله برنامه‌های این اجلاس است.

خبر

دیدار فرماندهان سپاه ناحیه همدان با نخبگان بسیجی شهرستان همدان

همدان‌پیام: به گزارش روابط عمومی سپاه ناحیه همدان به مناسبت هفته مقدس بسیج، جمعی از نخبگان بسیجی شهرستان همدان در عرصه‌های مختلف علمی، فرهنگی، هنری، ظهر امروز با سرهنگ حسن برزگر دیدار کردند.
در این جلسه ابتدا فرمانده ناحیه همدان گفت: بسیجی واقعی و اصیل حتماً باید از نظر علمی خود را تقویت نماید و به مدارج علمی برسد.
وی با اشاره به تأکیدات و منویات مقام معظم رهبری بیان کرد: بسیجی، طالب و تشنه علم و اندیشه است و قدرت را در ایمان و علم جست وجو می‌کند که اگر این دو با هم باشند بقیه قدرت‌ها و پیشرفت‌های بشری هم حاصل خواهد شد.
برزگر با اشاره به شخصیت شهید احمدی‌روشن تأکید کرد: این شهید بزرگوار می‌توانست در بهترین دانشگاه‌های دنیا مشغول تحصیل شده و از امکانات رفاهی بالا برخوردار باشد ولی بودن در کسوت بسیجی را انتخاب کردند. فرمانده سپاه ناحیه همدان در ادامه افزود: تنها روحیه بسیجی و جهادی شهید مصطفی احمدی‌روشن است که او را در کشور پایبند می‌کند و خود را وقف این مردم و آرمان‌هایش می‌کند.
برزگر در پایان تأکید کرد: راهی که یک بسیجی در آن قدم می‌گذارد، راه سخت و پرپیچ‌وخمی است و یک بسیجی باید طاقت و تحمل فراوان در این راه از خود نشان بدهد. وی افزود: بسیج و بسیجی باید همیشه آمادگی پذیرش تکالیف و مأموریت‌های سنگین را همیشه داشته باشد و از بی‌مهری‌ها و کارشکنی‌های موجود در راه ناامید و دلسرد نشود. در ادامه پدر شهید احمدی‌روشن ایراد سخنرانی کرد و گفت: اخلاص و روحیه بسیجی مصطفی همیشه برای من تحسین‌برانگیز بود. وی بیان کرد: استکبار و جریان نفوذ بسیار تلاش کردند که با حربه تطمیع مصطفی را متقاعد کنند که در خارج از کشور زندگی کند، ولی هر بار با جواب قاطع مصطفی که من متعلق به این کشورم و در این خاک باید خدمت کنم روبه‌رو شدند. در پایان از برخی از نخبگان بسیجی با اهدای هدایایی قدردانی شد.

پیام تاریخ، تمدن و فرهنگ مادستان
The Message Of Madestan's History & Civilization & Culture
روزنامه همدان پیام
۳
چهارشنبه ● ۴ آذرماه ۱۳۹۴ ● شماره ۲۵۰۸
خبر
khabar@hamedanpayam.com

همایش نقش معلم در نهادینه کردن فرهنگ پژوهش در همدان برگزار شد

همایش نقش معلم در نهادینه کردن فرهنگ پژوهش، مطالعه و کتابخوانی دانش‌آموزان روز سه‌شنبه در دانشگاه فرهنگیان همدان برگزار شد.

مدیر امور پردیس‌های دانشگاه فرهنگیان استان همدان در این همایش گفت: خواندن کتاب باعث آشنایی فرد با نظرهای مختلف می‌شود و قدرت تفکر و تعقل را افزایش می‌دهد.

علیرضا علی صوفی از قرآن به عنوان یک کتاب الهی و انسان‌ساز نام برد و خاطرنشان کرد: یک کتاب با نام قرآن با محتوای الهی در خشن‌ترین و بدترین جامعه ظهور کرد و باعث اصلاح آن جامعه شد لذا همه باید به مقوله کتاب و کتابخوانی و فرهنگ‌سازی در این حوزه کمک کنند؛ زیرا که سعادت و عاقبت به خیری هر جامعه‌ای طبق فرمایش رهبر معظم انقلاب (مدظله‌العالی) در گرو توجه به کتاب و ترویج فرهنگ مطالعه است.

یکی از اساتید دانشگاه بوعلی همدان نیز گفت: برای رسیدن به اهداف مدنظر در حوزه کتاب و کتابخوانی و فرهنگ‌سازی و داشتن معلم و دانش‌آموز پژوهشگر توجه به مباحثی نظیر پرهیز از شعار دادن و به واقع عمل‌گرایی و شروع این مفهوم از کانون خانواده ضروری است.

حسین اصغرنژاد افزود: جهل زمانی حاصل می‌شود که فرهنگ مطالعه تضعیف شده باشد لذا باید سواد اطلاعاتی که نیازی ضروری است را تقویت کرد.

یادداشت

عصر مانور خودروهای برقی در خیابان‌های ایران

» سعیده آقاخانی

"به تازگی خودرویی به نام بنز BIOME ساخته و روانه بازار شده است که فقط از انرژی نور خورشید استفاده می‌کند و دانه‌هایی در آن تعبیه شده است که قابلیت رشد دارند. این خودرو برای محیط زیست کاملاً بی‌ضرر بوده و تنها آلایندگی آن اکسیژن است و در طراحی‌اش از فلز سنگین استفاده نشده و عمده آلیاژ استفاده شده در این خودرو فیبری به نام Biofibre است.

ستاره‌های بنز در هر یک از بخش‌های خودرو، مطابق با سلیقه مشتریان دستکاری ژنتیکی می‌شوند و خودرو زمانی که کدهای ژنتیکی آن با کپسول دانه‌ها ترکیب می‌شود، آغاز به رشد می‌کند. چرخ‌های خودرو نیز از ٤ دانه مجزا رشد خواهند کرد."

عمده پیام‌هایی که روزهای گذشته در واکنش به خبر بالا در شبکه‌های مجازی و اینترنت رد و بدل می‌شد، ابراز شگفتی از پیشرفت کشورهای اروپایی و غرب در صنعت خودروسازی و ابراز تأسف از وضعیت راکد کنونی خودرو سازی در ایران بود. غالب پیام‌های کاربران شبکه‌های مجازی حول این محور بود که آن‌ها کجا و ما کجا؟ حقیقت ماجرا این است که مصرف‌کنندگان ایرانی سال‌هاست که از کیفیت خودروهای داخلی ناراضی هستند و آزردگی به بخشی از تجربه آنها از خرید این محصولات تبدیل شده است. در این شرایط پیشرفت و تغییر عمده‌ای در طراحی و فناوری خودروهای وطنی اتفاق نیافتاده است.

از سوی دیگر بهره‌وری پایین در مصرف انرژی و تولید بیش از استاندارد ذرات معلق، منجر به استفاده غیربهینه از سوخت، شدت مصرف انرژی بالا و بیماری‌های تنفسی در ایران شده است. این در حالی است که در اروپا و کشورهای توسعه‌یافته سال‌ها است که وضع فرق می‌کند و مصرف‌کننده خودروی ایرانی این موضوع را به خوبی می‌داند و به درستی توقع محصول بهتر و جدیدتر دارد.

طی سالیان گذشته با بحران سوخت و افزایش هزینه‌ها و هم چنین آلودگی‌های زیست محیطی، خودروسازان جهان با ارائه تکنولوژی‌های جدید، سعی در اقتصادی‌تر کردن خودرو با هدف کاهش مصرف سوخت و حفظ محیط زیست (با انتشار کمتر آلودگی‌های زیست محیطی حاصل از سوخت خودروها) کرده‌اند.

اما هیچ کدام از خودروسازان ایران، در این راستا گام اساسی برنداشته‌اند. زمستان سال گذشته، معصومه ابتکار رئیس سازمان محیط زیست اعلام کرد که سازمان متبوعش در نظر دارد انگیزاننده‌هایی برای استفاده‌کنندگان خودروهای برقی در نظر بگیرد. در ابتدای سال ۱۳۹۳ نیز، دولت تعرفه سود بازرگانی گمرکی واردات خودرو برقی به کشور را حذف کرده بود. پرداخت کمک هزینه‌های تحقیق و توسعه شرکت‌های خودروساز، پرداخت یارانه به استفاده‌کنندگان از خودروهای برقی، ایجاد زیرساخت‌های مناسب در سطح شهرها برای استفاده از این خودروها، کاهش تعرفه واردات قطعات خودروی برقی و ایجاد مشوق‌هایی برای استفاده از خودروهای برقی از جمله الزامات تولید و استفاده از خودروی برقی در ایران است.

در تازه‌ترین رخدادها در این زمینه، مقام معظم رهبری با ابلاغ سیاست‌های کلی محیط زیست بر توسعه حمل‌ونقل عمومی سبز و غیرفسیلی از جمله برقی و افزایش حمل‌ونقل همگانی به‌ویژه در کلان‌شهرها تأکید کرده‌اند.

با این حال وحتی در وضعیتی که محققان و مخترعان ایرانی هم در زمینه ساخت خودروهای برقی به موفقیت‌هایی دست یافته و در استان همدان نیز دانشجویان دانشگاه بوعلی‌سینا با اختراع خودروی برقی یوشیتا ادعا کرده‌اند که این خودرو را با بومی‌سازی و تولید انبوه می‌توان با قیمت ٤٠ میلیون تومان وارد بازار خودرو کرد، تاکنون اقدام خاصی جهت تولید انبوه یا فراگیرشدن استفاده از خودروی برقی در ایران صورت نگرفته و واکنشی در این زمینه دیده نشده است.

این بی‌تفاوتی به این معناست که شوربختانه گویی قرار است علی‌رغم پیشرفت‌های جهانی در زمینه تولید خودروهای نوین با سوخت‌های هماهنگ با محیط زیست، همان ۹۰۰ هزار دستگاه خودرویی که هر سال در کشور تولید می‌شود را با همان ویژگی‌ها و طراحی و فناوری تکراری و آلایندگی‌ها، همچنان در بازار خودرو ببینیم و آمارهای هشداردهنده قبل را مرور کنیم: "تعداد وسایل نقلیه موتوری و خودرو شخصی به ازای هر هزار نفر در کشورهای عضو اتحادیه اروپا تقریباً ٤ برابر ایران است، اما هم از سرانه مصرف بنزین کمتری نسبت به ایران برخوردارند و هم میزان آلایندگی خودروها در اروپا تقریباً یک‌سوم ایران است!"

مسلم اینکه یک روز نفت و بالطبع فراورده‌های آن از جمله بنزین، به پایان خواهد رسید و لاجرم خودروهای برقی و خورشیدی دوستدار محیط زیست در خیابان‌های ایران مانور خواهند داد. این رخداد امروز یا فردا به وقوع نمی‌پیوندد اما مجبوریم قبل از آنکه نفت، ما را ترک کند ما آن را ترک کنیم و خود را برای آن زمان آماده کنیم. پس هرچه زودتر این کار را انجام دهیم به نفع ما خواهد بود زیرا تمامی سامانه‌های اقتصادی و اجتماعی ما از جمله صنعت خودروسازی بر اساس نفت و فراورده‌های آن است. روند نامیمونی که توسعه پایدار در کشور ما را به عقب می‌راند.

مدیر کل حفاظت محیط زیست استان تأکید کرد

سیاست‌های ابلاغی الزام حاکمیتی است

▪ قوچ‌ارمنی و گون‌پنبه‌ای نماد حیوانی و گیاهی استان

۲٦ آبان‌ماه سیاست‌های کلی محیط‌زیست که پس از مشورت با مجمع تشخیص مصلحت نظام تعیین شده بود، ابلاغ شد.

حضرت آیت‌ا... خامنه‌ای، رهبر معظم انقلاب اسلامی در اجرای بند یک اصل ۱۱۰ قانون اساسی، در نامه‌ای به رؤسای قوا، سیاست‌های کلی محیط‌زیست را در ۱۵ محور ابلاغ کردند که در این مهم بر ایجاد نظام یکپارچه ملی محیط زیست، مدیریت هماهنگ و نظام‌مند منابع حیاتی، جرم‌انگاری تخریب محیط‌زیست، تهیه اطلس زیست‌بوم کشور، تقویت دیپلماسی محیط زیست، گسترش اقتصاد سبز و نهادینه‌سازی فرهنگ و اخلاق زیست محیطی تأکید شده است.

روز گذشته هم مدیرکل حفاظت محیط زیست استان همدان، نشست خبری را با همین محوریت داشت که ابلاغ سیاست‌های مقام معظم رهبری را نقطه عطف محیط زیست کشور دانست. همچنین در تازه‌ترین خبرها، وی، قوچ‌ارمنی و گون‌پنبه‌ای را نماد حیوانی و گیاهی استان معرفی کرد.

محمدرضا محمدی با بیان اینکه باور عمیقی در دولت تدبیروامید بر پاسخگویی به افکار عمومی وجود دارد، گفت: تلاش بر این است که ارتباط مستمری با رسانه‌ها برای اطلاع‌رسانی و تنویر افکار عمومی برقرار شود.

به گفته محمدی، محیط‌زیست نیازمند مشارکت عمومی و افزایش آگاهی‌های زیست‌محیطی جامعه به کمک رسانه‌هاست.

وی با توجه به ابلاغ سیاست‌های کلی حفاظت محیط‌زیست کشور از سوی مقام معظم رهبری ادامه داد: این سیاست‌ها نقطه عطفی برای حفظ محیط‌زیست کشور به شمار می‌رود و بستر خوبی را در بخش دولتی و قضایی ایجاد کرده است. همچنین این فضا برای سازمان‌های مردم‌نهاد هم فراهم شده تا بر مشکلات و موانع برطرف شود.

محمدی، مخاطب این سیاست‌ها را مردم و مسئولان برشمرد و گفت مردم باید در متن و بطن برنامه استراتژی‌ها قرار بگیرند و مفاهیم سیاست‌ها جاری شود.

این سیاست‌ها در ابتدا در سازمان محیط زیست تدوین و در مجمع تشخیص مصلحت نظام به مدت ۲ سال بررسی شد که در نهایت پس از بررسی‌های مقام معظم رهبری، تأیید و ابلاغ شد.

به گفته محمدی، سیاست‌ها تلفیقی از تهدیدها و فرصت‌هایی از محیط‌زیست در کشور است که با استفاده از تجارب دنیا و دستاوردهای علمی منجر به تدوین آنها شد.

مدیرکل حفاظت محیط زیست استان با بیان اینکه قانون بر اساس اصل ۵۰ قانون اساسی به صورت خاص به محیط زیست اختصاص دارد، یادآور شد: در این اصل که قانون آن سال ۵۸ تدوین شده، به مفهوم توسعه پایدار به وضوح اشاره شده است.

محمدی معتقد است: قوانین زیست‌محیطی پیش از دیگر کشورها در اصول و قانون اساسی کشور گنجانده شده و ایران از جنبه نظری از دنیا جلوتر عمل کرده است، اما در عمل با دستاوردهای دنیا فاصله داریم.

وی با اشاره به دستاوردهای قابل احصاء در سیاست‌های ابلاغی گفت: تبیین نقشه راه حفظ محیط‌زیست نخستین سیاستی است که می‌تواند مورد عمل در برنامه‌های ۵ ساله توسعه و برنامه‌های سنواتی قانون بودجه قرار بگیرد و قانونگذاران را از ابهام دور کند.

مدیرکل حفاظت محیط‌زیست استان با تأکید بر اینکه این سیاست‌ها پیام روشنی به دنیاست که بر اساس آن، ایران کشوری معتقد به سیاست‌ها و دستاوردهای علمی حفظ محیط زیست به شمار می‌رود، بیان کرد: ایجاد همگرایی و هم‌افزایی بین حاکمیت و مردم از بندهای مهم و اساسی سیاست‌های ۱۵گانه ابلاغی است که می‌تواند نگاه مشترکی را در بخش‌های مختلف ایجاد کند.

محمدی با بیان اینکه خلأ موجود در زیرساخت‌های فرهنگی و اجتماعی برای تحقق مشارکت‌های مردمی در سیاست‌های ابلاغی جبران شد، گفت: به‌رغم مشارکت محدود مردمی در گذشته، در عرصه جلب مشارکت مردمی افق‌های روشنی ایجاد شد که در استان همدان هم وضعیت خوبی در این زمینه قابل مشاهده است.

وی بیان کرد: برای نخستین‌بار نمایندگان سازمان‌های مردم نهاد در تدوین برنامه ششم توسعه حضور داشتند که از همدان هم نماینده‌ای در تدوین این برنامه شرکت کرد.

محمدی با تأکید بر افزایش و تقویت اخلاق و دانش زیست‌محیطی گفت: برای این مهم زمینه‌ها ایجاد شده که مستلزم فرهنگ‌سازی است و دستگاه‌های فرهنگی باید این موضوع را جدی بگیرند.

مدیرکل حفاظت محیط زیست استان در ادامه از تقویت دیپلماسی زیست‌محیطی به عنوان یکی دیگر از سیاست‌های ابلاغی یاد کرد و افزود: مقام معظم رهبری در سیاست‌های ابلاغی بر توان و ظرفیت دیپلماسی کشور تأکید کردند که با تکیه بر آنها می‌توان از مشکلات فرامرزی همچون ریزگردها و... عبور کرد.

محمدی، تمهید زمینه‌های بیشتر برای ایجاد نظام یکپارچه ملی محیط‌زیست را از دیگر سیاست‌های مهم برشمرد و گفت: جرم‌انگاری در حوزه محیط‌زیست در کشور و در استان همدان از مشکلات جدی به شمار می‌رود و محیط زیست در برخورد با تخلفات از نقاط مختلف تحت فشار هستیم که تأکید مقام معظم رهبری در ابلاغ سیاست‌ها می‌تواند عرصه را در مواجهه قانونی با تخلفات فراهم کند.

وی ادامه داد: در استان همدان محیط زیست از حمایت جدی استاندار و مشارکت برخی مدیران دستگاه‌ها برخوردار است اما برخی مدیران شهرستان‌ها بنا به ملاحظات منطقه‌ای، تحرکاتی را دارند که زمینه‌ساز تخلفات است.

محمدی با بیان اینکه تغییر نگاه به پایش و کنترل در سیاست‌های ابلاغی به بهترین شکل مورد توجه قرار گرفته است، یادآور شد: امروز در مسیری قرار گرفتیم که تغییر نگاه از وظایف به شمار می‌رود.

وی با بیان اینکه بر افزایش توان اکولوژیک و بازسازی محیط‌زیست تأکید جدی شده است، گفت: سیاست‌های ابلاغی یک الزام حاکمیتی در این زمینه محسوب می‌شود.

مدیرکل حفاظت محیط زیست استان همدان با بیان اینکه استقرار نظام روزآمد محیط زیست مورد تأکید است، خاطرنشان کرد: هزینه‌های خسارت به محیط زیست و احیای آن می‌تواند به عنوان ابزاری مهارکننده در این زمینه عمل کند.

قوانین زیست‌محیطی پیش از دیگر کشورها در اصول و قانون اساسی کشور گنجانده شده و ایران از جنبه نظری از دنیا جلوتر عمل کرده است، اما در عمل با دستاوردهای دنیا فاصله داریم

وی در بخش دیگر این نشست هم اساسی‌ترین بحران استان را آب دانست و گفت: فرونشست‌هایی که در استان وجود دارد در هیچ یک از استان‌ها قابل مشاهده نیست. وی در پاسخ به سؤال خبرنگار صداوسیما برای تیمار حیوانات مصدوم بیان کرد: استان همدان در حد مقدورات و به‌رغم محدویت‌های مالی اقدامات لازم را برای تیمار حیوانات انجام داده است.

محمدی با بیان اینکه با بخش قابل توجهی از تخلفات برخورد شده است، یادآور شد: محیط‌زیست با ۳۰ تخلف برخورد قضایی و حقوقی کرده است و این روند ادامه دارد و برخوردها با تخلفات با جدیت انجام خواهد شد که مردم هم می‌توانند در این‌باره اطلاعاتی را بدهند.

وی با بیان اینکه مجازات متخلفان کارکرد برخورد با تخلف و کارکرد پیشگیرانه و بازدارنده دارد، خاطرنشان کرد: نظام محیط زیست با این مشکل روبه رو است که برخوردها اثری در پیشگیری تخلفات ندارد و این مشکل در قوانین وجود دارد اما مجازات‌هایی در قالب حبس نیز تعریف شده و مجازات تنها در قالب جرایم نقدی نیست.

مدیرکل حفاظت محیط زیست استان همدان با بیان اینکه یکی از منابع اصلی آلاینده شهری ناوگان حمل‌ونقل عمومی است، یادآور شد: حجم اقدامات انجام نشده در خصوص نوسازی ناوگان حمل‌ونقل و رفع مشکلات در این زمینه زیاد است که در این راستا وضعیت باید به‌گونه‌ای باشد که استقبال مردم از استفاده از وسایل شخصی کاهش یابد.

وی با بیان اینکه صنایعی که سازگار با قوانین محیط زیست هستند از حمایت برخوردار خواهند شد، گفت: این صنایع به عنوان صنایع سبز شناخته می‌شوند و از حمایت برخوردار خواهند بود.

محمدی همچنین بیان کرد: در استان همدان بخش قابل توجهی از توسعه در بخش کشاورزی است که هدررفت مصرف آب را به دنبال دارد و این موضوع به این معنی است که با اقتصاد سبز فاصله زیادی داریم و همکاری بخش کشاورزی، صنعت و آب گام خوبی برای دستیابی به مصادیق اقتصاد سبز است.

وی همچنین در پاسخ به سؤال خبرنگار ما مبنی بر مشخص شدن نماد گونه‌های استان، قوچ‌ارمنی را نماد گونه جانوری و گون‌پنبه‌ای را هم نماد گیاهی استان نام برد.

محمدی با اشاره به اینکه سیستم کنترل از راه دور در استان همدان به کارگیری خواهد شد، گفت: پس از خرید پهپاد، این سیستم راه‌اندازی خواهد شد و در استان همدان بر اساس اولویت‌بندی مناطق حفاظت شده، نصب خواهند شد که منطقه خان‌گرمز تویسرکان در اولویت قرار دارد.

خجسته در نطق میان دستور مطرح کرد

ارائه مستندات از دست داشتن سلطان شکر در شرکت اقتصادی سبحان

نماینده مردم همدان در مجلس شورای اسلامی گفت: به کسانی که تهیه گزارش تفحص از بنیاد شهید را حب و بغض می‌دانند، بگویم که آیا جعل درصد جانبازی با فشارهای سیاسی و دست داشتن سلطان شکر در شرکت اقتصادی سبحان حب و بغض است.

به گزارش فارس، امیر خجسته در نطق میان دستور خود (۳ آذر ۹٤) گفت: اینکه ما امروز امن‌ترین کشور دنیا هستیم، در گرو تفکر بسیجی است. قدرت امروز جمهوری اسلامی که آن هم باز به تفکر بسیجی بازمی‌گردد.

وی افزود: یکی از مطالبات مردم و تأکیدات مقام معظم رهبری مبارزه با مفاسد اقتصادی است. یکی از وظایف اساسی مجلس شورای اسلامی نظارت از طرق مختلف است. نماینده مردم همدان در مجلس شورای اسلامی اظهار کرد: مجلس زمانی قدرتمند است و خاصیت دارد که نظارت را به معنای واقعی اجرایی کند. خجسته با اشاره به تحقیقات و تفحصات انجام شده در مجلس از سوی سازمان‌ها و نهادهای مختلف خاطرنشان کرد: باید دید چه نتایجی از این تحقیق و تفحصات حاصل شده است. تحقیق و تفحص از مجموعه اقتصادی بنیاد شهید به نتایج خوبی رسید.

وی افزود: در این تحقیق و تفحص از بنیاد شهید ٤٥ کارشناس خبره از دیوان محاسبات، سازمان بازرسی، و بانک ملی همکاری داشتند، ۳۰ هزار برگ سند در جریان این تحقیق و تفحص به‌دست آمد.

رئیس کمیسیون شوراهای مجلس اظهار کرد: سعی ما بر این بود تا تحقیق و تفحص از بنیاد شهید هرچه زودتر در مجلس قرائت شود. نمایندگان، خانواده‌های شهدا و... از ما سؤال می‌کنند که چرا گزارش این تحقیق و تفحص قرائت نمی‌شود. خجسته خاطرنشان کرد: عوامل و موانع متعددی از جمله تطمیع و تهدید و فشارها بر سر راه انجام تحقیق و تفحص از بنیاد شهید وجود داشت، اما ما آنها را تحمل کردیم. امروز مردم انتظار دارند که این تحقیق و تفحص قرائت شود. چرا این امر صورت نمی‌گیرد. وی افزود: گزارشات تحقیق و تفحص از بنیاد شهید را به‌صورت مستمر به رئیس مجلس ارائه کردیم. گزارش مجمل و مفصل تحقیق و تفحص که گزارش مفصل آن هزار و ۱۰۰ صفحه و گزارش مجمل آن بین ۲۰ تا ۳۰ صفحه بود را به دوستان ارائه کردیم، اما متأسفانه جلسه‌ای که بنا بود تا در ۲٤ آبان‌ماه قرائت گزارش تحقیق و تفحص در صحن علنی تصویب شود، دوستان در این جلسه حضور پیدا نکردند و به جای آن مصاحبه‌هایی انجام شد که گفته می‌شد این گزارش مستند نیست و با بغض این گزارش تهیه شده است.

نماینده مردم همدان در مجلس شورای اسلامی در پایان گفت: من به کسانی که می‌گویند تهیه گزارش تحقیق و تفحص از بنیاد شهید با حب و بغض همراه است، می‌گویم آیا جعل درصد جانبازی با فشارهای سیاسی حب و بغض است؟ آیا اتفاقات بیمه دی، سازمان اقتصادی کوثر، اتفاقات مربوط به صرافی بانک دی، آیا دست سلطان شکر در شرکت اقتصادی سبحان و امثال آن فاقد مستندات بوده و حب و بغض است.

خبر

مدیرعامل سازمان مدیریت پسماند شهرداری همدان:

مدیریت زباله‌های بین راهی همدان بدون متولی است

مدیرعامل سازمان مدیریت پسماند شهرداری همدان با بیان اینکه مدیریت و جمع‌آوری زباله‌های بین راهی همدان، متولی ندارد، گفت: شهرداری همدان مدیریت و جمع‌آوری زباله‌های عادی ١٤ روستا و ۵ شهر را برعهده دارد.

به گزارش تسنیم، بابک مهدی آزاد در کارگروه مدیریت پسماند شهرستان همدان، اظهار کرد: رهاسازی نخاله‌های ساختمانی و زباله در حاشیه راه‌ها از معضلاتی است که شهر همدان و دیگر شهرستان‌ها با آن مواجه است و طبق قانون سازمان راه و شهرسازی باید مکانی برای انباشت این نوع پسماندها مشخص کند.

وی افزود: بر اساس ماده ۵۵ قانون شهرداری‌ها، شهرداری مکلف است محل‌های مخصوصی برای تخلیه زباله و نخاله و فضولات ساختمانی و نظایر آنها تعیین و به اطلاع عموم برساند در این راستا در سال ۸۰ یک مکان برای تخلیه نخاله‌های ساختمانی و در سال ٦١ سایت دفع زباله در شهر همدان پیش‌بینی شد و در حال حاضر نیز فعال است.

مدیرعامل سازمان مدیریت پسماند شهرداری همدان تصریح کرد: از سال ۸۷ تاکنون زباله عادی روستاهای اطراف شهر همدان توسط شهرداری همدان مدیریت شده است و در این راستا مدیریت پسماند ١٤ روستا و ۵ شهر توسط شهرداری همدان عملیاتی شده است.

وی افزود: شهرداری اجازه ورود به حریم روستاها ندارد و متولی مدیریت پسماند روستایی برعهده دهیاران است و البته مکانی برای انباشت نخاله‌های ساختمانی و ضایعات و زباله‌های روستایی پیش‌بینی نشده است.

آزاد با اشاره به معضلات زیست محیطی ناشی از رهاسازی زباله‌های صنعتی در شهر همدان گفت: واحدهای سنگ‌بری مستقر در جاده همدان- ملایر بدون رعایت ضوابط قانونی محیط زیست، پسماندهای خود را در حریم راه‌ها تخلیه می‌کنند و با آنها برخورد قانونی نمی‌شود.

وی بیان کرد: کارخانه شیشه همدان در ۳ ماه گذشته یک هزار و ٦۰۰ سرویس خاک سیلیس را در جاده تهران و زمین‌های شهر جورقان تخلیه کرده است و در این راستا باید ضوابط زیست‌محیطی توسط تمام ارگان‌های دولتی و خصوصی رعایت شود.

وی با اشاره به مدیریت نامناسب زباله‌های بین‌راهی عنوان کرد: در مرکز پلیس راه همدان، ٦ باکس برای جمع‌آوری زباله تعبیه شده است اما چون هیچ سازمانی متولی جمع‌آوری نیست این زباله‌ها سوزانده و تبدیل به خاکستر می‌شود.

آزاد با تأکید بر اینکه جمع‌آوری زباله‌های بین راهی همدان متولی ندارد، افزود: بخشداری‌ها قدرت مالی برای مدیریت پسماند ندارند و این زباله‌ها در حاشیه راه‌ها رها می‌شود.

وی تصریح کرد: براساس ماده ۸ قانون مدیریت پسماند، تولیدکننده باید هزینه زباله تولیدی را پرداخت کند که البته در شهر همدان این هزینه به نحوی دریافت می‌شود اما اهالی روستاها در پرداخت خودیاری با دهیاری‌ها همکاری ندارند.

معاون برنامه‌ریزی و عمرانی فرماندار همدان نیز اظهار کرد: ۷۰۰ هزار نفر در شهرستان همدان زندگی می‌کنند که در ظرف ٢٤ ساعت هر نفر یک کیلوگرم زباله تولید می‌کند و در این راستا در مجموع روزانه ۷۰۰ تن و سالانه ۲۵ هزار تن زباله در استان همدان تولید می‌شود.

حسین افشاری افزود: دهیاری‌ها و بخشداران باید در مدیریت پسماندهای روستایی و شهری همکاری مناسبی را داشته باشند و با تهیه طرح جامع مدیریت پسماند، سازوکار مشخصی را در این زمینه تدوین کنند.

اصلاح هندسی سطح منطقه

مدیر منطقه ۲ شهرداری همدان از ساماندهی معابر و اصلاح هندسی سطح این منطقه از جمله چهارراه مزدقینه و رسالت خبر داد.

به نقل از روابط عمومی منطقه ۲ شهرداری همدان، رضا ابرار خرم با بیان این خبر افزود: جهت تسهیل در عبور و مرور شهری و ساماندهی ترافیکی چهارراه مزدقینه این منطقه برابر طرح مصوب کمیته ترافیک، اصلاح هندسی محدوده فوق در را دست اقدام دارد که جهت این امر شهرداری منطقه دو در شروع کار نسبت به جابه‌جایی شبکه برق تیرهای واقع شده در مسیر پروژه و زیرسازی و آسفالت مسیر اقدام نموده که اجرای این طرح با جدول‌گذاری گرانیتی در دست اقدام است که در آینده نزدیک مورد بهره‌برداری قرار می‌گیرد.

ابرارخرم اظهار کرد: در جهت تردد اهالی محترم مزدقینه و شهرک بهشتی و شهروندان عزیزی که از این مسیر عبور می‌کنند و نیز دسترسی سریع و بهینه به بیمارستان بعثت ۳ مورد دوربرگردان استاندارد در این محدوده تعبیه شده است.

وی با بیان اینکه در سال جاری پروژه‌های اصلاح هندسی میدان رسالت، چهارراه حبیبی خیابان عارف قزوینی و بلوار خرمرودی میدان امیرکبیر با هماهنگی معاونت حمل‌ونقل و ترافیک شهرداری انجام شده ابراز امیدواری کرد با اجرای این طرح‌ها و برنامه‌های پیش‌بینی شده معابر سطح منطقه به ترافیکی روان و آرام دست یابد.

پیام تاریخ، تمدن و فرهنگ مادستان
The Message Of Madestan's History & Civilization & Culture
روزنامه همدان پیام
۴
چهارشنبه ● ۴ آذرماه ۱۳۹۴ ● شماره ۲۵۰۸
ایران و جهان
siasat@hamedanpayam.com

خبر

آمریکایی‌ها نباید جرأت پیدا کنند

رهبر معظم انقلاب اسلامی بر لزوم صیانت از وحدت ملی در عراق تأکید کردند و گفتند: نباید اجازه داد آمریکایی‌ها جرات صحبت کردن درباره تجزیه عراق را پیدا کنند.
به گزارش پایگاه اطلاع‌رسانی دفتر مقام معظم رهبری، حضرت آیت‌ا... خامنه‌ای در دیدار فواد معصوم رئیس‌جمهوری عراق با تأکید بر لزوم صیانت از وحدت ملی در عراق گفتند: ملت عراق، ملتی بزرگ و صاحب تاریخ کهنی است که از ظرفیت بسیار مهم جوانان قدرتمند و هوشیار برخوردار است و باید از این ظرفیت در جهت رساندن عراق به جایگاه شایسته خود استفاده شود.

دولت

هماهنگی برای تأمین امنیت اربعین

مدیرکل امور مرزی وزارت کشور درباره تهدیدها برخی گروه‌های تروریستی برای برهم زدن امنیت مراسم اربعین حسینی گفت: تمامی تهدیدها رصد می‌شود و هماهنگی لازم بین دستگاه‌های امنیتی جمهوری اسلامی ایران و عراق برای تأمین امنیت زائران ایجاد شده است.
مجید آقابابایی دبیر ستاد مرکزی مراسم اربعین حسینی در گفت‌وگو با ایرنا افزود: مسئولیت تأمین امنیت زائران مراسم اربعین در داخل خاک عراق بر عهده حاکمیت و دولت این کشور است و جمهوری اسلامی ایران به‌جز مشاوره به دولت این کشور، امکان خاصی برای حضور نیرو ندارد.

دولت

صدور مجوز سخنرانی بر اساس قانون

وزیر کشور در پاسخ به این سؤال که صدور مجوز از سوی این وزارتخانه برای سخنرانی افراد، احزاب و گروه‌ها در آستانه برگزاری انتخابات به چه شیوه‌ای است، گفت: وزارت کشور براساس قانون مجوز سخنرانی صادر می‌کند. به گزارش ایسنا، عبدالرضا رحمانی فضلی در پاسخ به سؤالی مبنی بر اینکه یکی از نمایندگان مجلس شورای اسلامی از وزارت کشور به منظور صدور مجوز برای سخنرانی وزیر کشور سابق دولت هشتم انتقاد کرده است، افزود: اگر شورای تأمین هر شهرستان متناسب با وظایف قانونی که دارد می‌تواند تشخیص دهد به هر حزب، گروه یا جمعی یا افرادی که می‌خواهند تجمع داشته باشند و فعالیتی کنند این حتماً قانونی است.

روحانی: ایران و روسیه در زمینه مبارزه با تروریسم جدی هستند

رؤسای جمهوری اسلامی ایران و روسیه با اشاره به ضرورت توسعه همکاری‌ها و تعمیق روابط همه‌جانبه دو کشور، بر تلاش برای تحکیم و گسترش هر چه بیشتر مناسبات تهران- مسکو تأکید کردند.
به گزارش ایرنا، حجت‌الاسلام والمسلمین دکتر حسن روحانی در حاشیه سومین اجلاس سران مجمع کشورهای صادرکننده گاز در دیدار ولادیمیر پوتین رئیس‌جمهوری روسیه با اشاره به مذاکرات دو طرف در خصوص اختصاص خط اعتباری و کاهش تعرفه‌های تجاری بین دو کشور، خاطر نشان کرد: مسائل مربوط به روابط بانکی از دیگر پایه‌های توسعه روابط دو کشور است که مصمم هستیم آن را فعال کنیم. همچنین تسهیل روادید اتباع دو کشور و نیز اجرایی کردن پروژه‌های مشترک مورد تفاهم، می‌تواند زمینه‌های دیگری در مسیر توسعه همکاری‌های دوجانبه باشد.
روحانی با بیان اینکه دو کشور از سال‌ها پیش در زمینه استفاده صلح‌آمیز از انرژی هسته‌ای همکاری خوبی داشته‌اند، اظهار کرد: امروز مصمم هستیم روابط و همکاری‌های خود را در این زمینه توسعه دهیم.
رئیس‌جمهوری همچنین همکاری تهران و مسکو در زمینه مسائل منطقه‌ای و مبارزه با تروریسم را مورد اشاره قرار داد و گفت: تصمیم گرفتیم همکاری‌های خود را در این عرصه نیز هرچه بیشتر گسترش دهیم.
رئیس‌جمهوری با بیان اینکه ایران و روسیه در بسیاری از مسائل مهم منطقه‌ای و بین‌المللی، دارای اشتراک نظر هستند، به موضوع مبارزه با تروریسم، اشاره کرد و افزود: جمهوری اسلامی ایران در هدف بزرگ مبارزه با تروریسم جدی است و روسیه نیز به‌ویژه در ماه‌های گذشته اقدامات مؤثری در مبارزه با تروریسم در منطقه داشته است.
رئیس‌جمهوری تأکید کرد: بر خلاف آنهایی که در زمینه مبارزه با تروریسم سخن می‌گویند و به حرکات نمایشی می‌پردازند؛ ایران و روسیه نشان داده‌اند که در زمینه مبارزه جدی هستند.
ولادیمیر پوتین رئیس‌جمهوری روسیه نیز در این دیدار اظهار کرد: در این اجلاس مقرر گردید کشورهای صادر کننده برایشان این امکان فراهم شود که همکاری‌های گازی با طرف‌های مقابل داشته باشند و همچنین با دوستان ایرانی در زمینه‌های مختلف بحث و تبادل نظر صورت گرفت.
وی یادآور شد: مذاکرات خوب و کلیدی با رئیس‌جمهوری اسلامی ایران با حضور وزرا و رؤسا و ارگان‌ها و مؤسسات مختلف برگزار گردید.
رئیس‌جمهوری فدراسیون روسیه اظهار کرد: در نظر داریم سرعت همکاری اقتصادی را افزایش دهیم و لیستی از کالاهای مورد نیاز طرفین را فراهم کنیم تا از ارزهای ملی در پرداخت‌های دو کشور استفاده شود.
پوتین ادامه داد: در خصوص بحث تعرفه‌ها مواردی مورد بحث و بررسی قرار گرفت و همچنین در زمینه ایجاد منطقه آزاد تجاری بین دو کشور در آینده بحث شد.
وی افزود: ۲۵ پروژه اولویت‌دار در زمینه‌های مختلف از جمله انرژی، ساخت‌وساز، ترمینال‌های دریایی، ارتباطات و سایر زمینه‌ها تعیین شد و مقرر گردید که از اولویت‌های همکاری دو کشور قرار گیرد.
وی تصریح کرد: هماهنگی‌های لازم میان دو کشور در مبارزه با تروریسم ادامه خواهد داشت و همکاری‌های دو کشور را در عرصه بین المللی تحکیم خواهد بخشید.
پوتین گفت: در زمینه حل و فصل سیاسی موضوع سوریه نیز همکاری خواهیم داشت و در خصوص همکاری‌های بین کشورهای عضو صادرکننده گاز رئیس‌جمهوری اسلامی ایران پیشنهادات خوبی را مطرح کردند.

روسیه سقوط جنگنده خود در مرز با ترکیه را تأیید کرد

وزارت دفاع روسیه تأیید کرد که هواپیمای جنگنده سقوط کرده در منطقه مرزی سوریه با ترکیه در لاذقیه، متعلق به یگان هوایی روسیه بوده است.
طبق گزارش وزارت دفاع روسیه این جنگنده روسی در ارتفاع شش هزار متری و بدون تجاوز به حریم هوایی ترکیه در حال پرواز بوده است. وزارت دفاع روسیه اعلام کرده است: تصاویر ماهواره‌ای تأیید می‌کند که وارد حریم هوایی ترکیه نشده است و از زمین مورد هدف قرار گرفته است.
بر اساس آخرین گزارش‌ها، جنگنده روسی با آتشباری پدافند هوایی نظامیان ترکیه ساقط شده است و دو خلبان آن توانستند با استفاده از صندلی و چتر نجات، سالم بمانند که یکی از آنان توسط شبه نظامیان ترکمن بازداشت شده است.
هنوز اطلاعات بیشتری در این‌باره منتشر نشده است. روسیه از ۵۷ روز پیش با درخواست سوریه عملیات بمباران مواضع تروریست‌ها در سوریه را اجرا می‌کند که تاکنون ٦ هزار هدف را نابود کرده است. نهاد ریاست جمهوری ترکیه نیز اعلام کرد جنگنده‌ای که‌ای در مرز ترکیه با سوریه توسط جنگنده‌های اف ١٦ این کشور ساقط شده، جنگنده روسی از نوع سوخو ٢٤ بوده است. طبق این گزارش جنگنده روسی در حالی ساقط می‌شود که قرار است لاوروف وزیر خارجه روسیه چهارشنبه به ترکیه سفر کند. ترکیه با عنوان اینکه حریم هوایی این کشور را نقض کرد، جنگنده روسیه را ساقط کرده است.

معاون اول رئیس‌جمهور:

تحقق اقتصاد مقاومتی نیازمند تغییر رویکرد در مدیران کشور است

معاون اول رئیس‌جمهور با تأکید بر اهمیت سیاست کلی اقتصاد مقاومتی و لزوم تغییر رویکرد در میان همه دستگاه‌های اجرایی برای تحقق این سیاست‌ها گفت: تحقق اقتصاد مقاومتی نیازمند تغییر رویکرد جدی در میان مدیران و دستگاه‌های اجرایی کشور است زیرا در غیر اینصورت تغییرات عمده‌ای ایجاد نخواهد شد.
به گزارش ایلنا، اسحاق جهانگیری در نشست شورای معاونان وزارت امور اقتصادی و دارایی اظهار کرد: وزارت اقتصاد از جایگاه بسیار مهم و تعیین‌کننده‌ای در اقتصاد کشور و سالم‌سازی جریان اداری و روان‌سازی برنامه‌ها برخوردار است و نقش آن در پیشبرد اهداف اقتصادی و توسعه کشور از سایر دستگاه‌ها تعیین‌کننده‌تر است.
جهانگیری افزود: الان کشور وارد دوران پساتحریم شده است که این دوران برای توسعه کشور بسیار تعیین‌کننده و از اهمیت ویژه‌ای برخوردار است.
معاون اول رئیس‌جمهور خاطرنشان کرد: در این مقطع سرنوشت‌ساز، علاوه بر آنکه وارد دوران پساتحریم می‌شویم، دو اتفاق مهم دیگر نیز پیش روی ماست که یکی ابلاغ سیاست‌های کلی اقتصاد مقاومتی و دیگری تدوین برنامه ششم توسعه است.
وی با تأکید بر ضرورت تمرکز بر سیاست‌های کلی اقتصاد مقاومتی به عنوان سیاست‌هایی متمایز از برنامه‌های گذشته تصریح کرد: رویکرد اقتصاد مقاومتی باید در همه دستگاه‌ها حاکم شود و امور جاری دستگاه‌ها باید مبتنی بر سیاست‌های اقتصاد مقاومتی باشد.
جهانگیری توجه به دو اصل برون‌گرایی و درون‌زایی در سیاست‌های کلی اقتصاد مقاومتی را مورد تأکید قرار داد و گفت: باید به دنبال تعامل سازنده با دنیا باشیم تا بتوانیم به اهدافی نظیر توسعه صادرات و استفاده از منابع مالی بین‌المللی دست پیدا کنیم.
معاون اول رئیس‌جمهور اضافه کرد: اینکه دائماً تکرار کنیم که به دنبال توسعه هستیم و می‌خواهیم میزان صادرات را افزایش دهیم کافی نیست بلکه باید ضرورت‌ها و الزامات توسعه را مهیا سازیم.
وی همچنین بر لزوم توجه به اقتصاد دانش بنیان تأکید و خاطرنشان کرد: باید برنامه‌های دستگاه‌های اجرایی مبتنی بر دانش روز و فناوری‌های نوین باشد و روش‌های سنتی و قدیمی کنار گذاشته شود و خود را به شیوه‌های علمی و جدید دنیا مجهز سازیم تا بتوانیم به اهداف مورد نظر برسیم.
جهانگیری در ادامه با اشاره به اینکه برنامه ششم توسعه کشور در حال تدوین است، اظهار کرد: اگر چه متولی اصلی تدوین برنامه ششم توسعه، سازمان مدیریت و برنامه‌ریزی کشور است اما سهم وزارت امور اقتصادی و دارایی نیز از این موضوع بسیار بالاست و نقشی که این وزارتخانه در تدوین برنامه ششم دارد غیرقابل انکار است.
معاون اول رئیس‌جمهور با بیان اینکه اقتصاد ایران در شرایط فعلی مأموریت ویژه‌ای دارد، گفت: در بالاترین سطح نظام مدیریتی و تصمیم‌گیری کشور این انتظار مطرح شده است که اقتصاد کشور باید بتواند از رشد متوسط سالانه ۸ درصدی برخوردار باشد و این موضوع علاوه بر اینکه یک وظیفه و تکلیف اداری است، یک الزام و ضرورت برای کشور محسوب می‌شود و وزارت اقتصاد نیز باید به صورت شفاف و مدون بگوید که چگونه می‌توانیم در شرایط فعلی به این مهم دست پیدا کنیم.

سخنگوی وزارت کشور خبر داد

تأیید سخت افزار انتخابات الکترونیکی در کشور

سخنگوی وزارت کشور گفت: شورای نگهبان سخت‌افزار برگزاری انتخابات الکترونیکی در کشور را تأیید کرده است. حسینعلی امیری با اعلام این خبر به ایسنا، اظهار کرد: انتخابات امری مهم و اساسی است که انتخابات مجلس خبرگان و مجلس شورای اسلامی دو رویداد مهم در سال‌جاری محسوب می‌شوند.
وی افزود: به منظور برگزاری باشکوه انتخابات برنامه‌ریزی‌های لازم و تقویم انتخابات از اسفندماه سال گذشته انجام شده و بر اساس همان روند انتخابات پیش می‌رود.
امیری تصریح کرد: یکی از کارهایی که در این حوزه انجام شده است برگزاری همایش توجیهی آموزشی مجریان انتخاباتی است.
وی خاطرنشان کرد: این دوره از انتخابات با دوره‌های قبل متفاوت است؛ چراکه بر اساس مصوبه وزارت کشور، در بخشی از کشور انتخابات به صورت الکترونیکی برگزار می‌شود که در آن انتخابات ۲۵ فرایند دارد که زیرساخت‌های آن فراهم شده است.
وی تأکید کرد: در انتخابات دوره قبل انتخابات الکترونیکی در ١٤ نقطه از کشور برگزار شد؛ سرعت، دقت، شفافیت و تسریع در اعلام نتایج محاسن این شیوه بود که سبب توسعه آن شد.
سخنگوی وزارت کشور یادآور شد: نمونه دستگاه استفاده شده در دوره قبل، ارتقا داده شده و قابل حمل و شکیل‌تر شده است همچنین استفاده از آن عمومی‌تر شده به‌گونه‌ای که افراد بی‌سواد و نابینا نیز می‌توانند از آن استفاده کنند. وی افزود: هماهنگی‌های لازم در جهت برگزاری انتخابات الکترونیکی با شورای نگهبان صورت گرفته است و اصلاحات لازم بر روی دستگاه انجام شده و در حال حاضر سخت‌افزار آن تأیید شده است.سخنگوی وزارت کشور در پایان اضافه کرد: هم‌اکنون در مراحل تهیه نرم‌افزار هستیم که بعد از تکمیل شدن برای تأیید نهایی تحویل شورای نگهبان داده می‌شود.

خبر

نوبخت در نشست خبری:

امکانات برای سخنرانی در دست یک عده است

- پیش‌بینی تکرار ماجرای قرچک

سخنگوی دولت تزریق ٤ هزار و ۲۱ میلیارد به طرح‌های عمرانی خبر داد و گفت: این رقم برای تحقق اهداف اقتصادی انجام شده است.
به گزارش ایلنا، محمدباقر نوبخت در نشست هفتگی خود با اصحاب رسانه به سؤال‌های خبرنگاران پاسخ داد.

تزریق ٤ هزار و ۲۱ میلیارد به طرح‌های عمرانی

سخنگوی دولت ادامه داد: بر اساس آخرین گزارش خزانه که به ۲۸ آبان مربوط می‌شود، رقم پرداخت‌های دولت برای طرح‌های عمرانی که در راستای تحقق بخشی به اهداف اقتصاد کشور و مشارکت ٤ هزار و ۲۱ میلیارد تومان به طرح‌های عمرانی تزریق شد.
نوبخت تأکید کرد: گاهی حوادث غیرمترقبه نیز موجب می‌شود این ارقام افزایش می‌یابد و در سیل ایلام نیز مبالغ زیادی برای بازسازی اختصاص داده است.
سخنگوی دولت افزود: در سال جاری نسبت به سال گذشته در هزینه‌های جاری صرفه‌جویی کردیم و در اعتبارات سرمایه‌ای متمرکز شویم و از همکاران خود عذرخواهی می‌کنم که نتوانستیم از حدی نسبت به هزینه‌های جاری افزایش داشته باشیم.

عزل نعمت‌زاده صحت ندارد

سخنگوی دولت در خصوص شایعات مربوط به استعفای وزیر صنعت، معدن و تجارت گفت: عزل آقای نعمت‌زاده صحت ندارد ایشان از وزرای باتجربه‌ای است که در حال حاضر به کار خود ادامه می‌دهد.

هیأت نظارت بر برجام

وی در مورد هیأت نظارت بر برجام گفت: این هیأت در شورای عالی امنیت ملی تشکیل شد و ترتیب، عملکرد و آیین‌نامه آن از سوی دبیر شورای عالی امنیت ملی اطلاع‌رسانی خواهد شد و بدون شک این هیأت در همان چارچوبی که رهبری تعیین کردند و مجلس نیز به تصویب رساند بر برجام نظارت کنند.
وی افزود: ما باید موضوع مربوط به برجام را به هیأت نظارت واسپاری کنیم. این طور نیست هر کسی به خود اجازه بدهد و بگوید آنچه الان رخ داده مورد نظر اصلی نبوده؛ چراکه در این صورت سنگ روی سنگ بند نخواهد شد.

برخی آتش به اختیار هستند

وی افزود: برخی آتش به اختیار هستند؛ یعنی هم تصمیم می‌گیرند و هم اظهارنظر می‌کنند و هم مطابق آن عمل می‌کنند. مثلاً اگر وزارت کشور مجوزی صادر کنند، می‌گویند وزارت کشور غلط کرده‌است.
نوبخت تأکید کرد: ادبیات رهبری در مورد قبول مذاکرات کاملا مشخص بود. ما نباید خود تحلیلی داشته باشیم. امیدوارم همه ما در سالی که رهبری آن را به نام همدلی و همزبانی دولت وملت نامگذاری کرده‌اند، بتوانیم شرایطی را ایجاد کنیم که ملت از آن استفاده کنند. هیأت نظارت بر برجام تشکیل شده و قانوناً این هیأت مسئول است. ما نباید خود را در مقام قضاوت قرار داده و حکم صادر کنیم.

پیش‌بینی نوبخت از تکرار ماجرای قرچک

سخنگوی دولت در مورد حادثه‌ای که در قرچک ورامین اتفاق افتاد گفت: حادثه ورامین اولین دست از این حادثه‌ها نبود و پیش‌بینی می‌شود آخرین حادثه نیز نباشد. این ماجرا در واقع تقابل دو سلیقه و نگاه بود. یک نگاه اجازه می‌دهد همه سلایق با رعایت قانون نظرات خود را اعلام کنند؛ به‌ویژه در ماجرای برجام ان‌شاءا... که صداوسیما با آزادی بیان عمل کرد و همه نظرات پوشش داده شد. ما هم علاقمند به شنیدن نظرات مخالفان خود هستیم.

امکانات برای سخنرانی‌ها در دست یک عده است

وی افزود: در گذشته جریانی از کشور بنا به جهتی اجازه اظهارنظر نداشت، الان اندکی فضا فراهم شده است. علت اینکه صدایی از طرف مقابل بلند نمی‌شود این است که مراسم‌های آنها هیچگاه بهم نمی‌خورد و امکانات برای سخنرانی‌ها در دست یک عده است.
نوبخت تأکید کرد: باید انتظار داشته باشیم که طبق قانون و مقررات کار کنیم. اگر به اصول پایبندیم باید بدانیم که اصول به ما می‌گوید قانون و شرع یکی است. وقتی قانون به کسی اجازه داده همایشی برگزار کند، کسی که این مراسم را بهم می‌زند هم خلاف شرع و هم خلاف قانون عمل کرده است. همه ما باید به آنچه قانون مجاز می‌داند عمل کنیم و اجازه ندهیم افرادی آزادی بیان را از دیگران بگیرند اگر این کار انجام شود قطعاً با وی برخورد خواهیم کرد.
وی ادامه داد: فراموش نکنیم که چه اصولگرا و چه اصلاح‌طلب همه فرزندان نظام هستند و هر کس از این دو جناح تخلفی داشته باشد، قوه قضاییه عادلانه برخورد خواهد کرد. از معاون اول قوه قضاییه تشکر می‌کنم که گفت اگر کسی به افرادی که مجوزهای قانونی دارند، تعرض کنند کار خلاف قانون کرده است. ان‌شاءا... که قوه قضاییه با این افراد برخورد خواهد کرد.

لایحه شفاف‌سازی نمی رسد

نوبخت در مورد اینکه آیا لایحه شفاف‌سازی منابع مالی تبلیغات انتخاباتی به این دوره خواهد رسید گفت: من هم فکر می‌کنم ممکن است به انتخابات این دوره نرسد.

هزار و ۷۰۰ تن سیب‌زمینی تعلق به دولت نبوده

در ادامه سخنگوی دولت در مورد ادعای امحای هزار و ۷۰۰ تن سیب‌زمینی توسط دولت گفت: چنین چیزی درست نیست. این سیب‌زمینی‌ها متعلق به دولت نیست که بخواهد آنها را امحا کند. ما به بانک توسعه صادرات اعلام کردیم که تسهیلاتی را برای کسانی که فکر می‌کنند می‌توانند محصولات خود را صادر کنند، فراهم نمایند.

تا انتخابات

۵۰ درصد لیست انتخاباتی حزب وحدت و همکاری ملی مشخص شد

رئیس ستاد انتخاباتی حزب وحدت و همکاری ملی از مشخص شدن ۵۰ درصد لیست انتخاباتی تشکل متبوعش خبر داد.
به گزارش تسنیم، محمدحسین مغیثی رئیس ستاد انتخاباتی حزب وحدت و همکاری ملی با اشاره به برگزاری جلسه این ستاد اظهار کرد: ستاد انتخاباتی حزب در جلسه خود ۵۰ درصد از لیست انتخاباتی حزب برای مجلس دهم را در حوزه انتخابیه تهران، ری، اسلام شهر و شمیرانات مشخص کرد.
وی درباره معیارهای حزب متبوعش برای انتخاب کاندیداهای دهمین دوره مجلس گفت: علاوه بر صلاحیت‌های عمومی که در قانون مشخص شده، داشتن گرایش فکری اصلاح‌طلبی، اعتدال‌گرایی، خط امامی، حامی محرومان بودن، مدافع ارزش‌های اسلامی و انقلابی بودن، برخورداری از توانایی تعامل خوب داشتن با دولت تدبیروامید، امید داشتن سوابق اجرایی مناسب، برخورداری از تحصیلات بالا در رشته‌های مختلف از جمله معیارهای مورد نظر حزب در انتخابات کاندیداهاست.
رئیس ستاد انتخاباتی حزب وحدت و همکاری ملی یادآور شد: استقلال، همکاری با دیگر گروه‌های اصلاح‌طلب و بهره‌گیری از دیدگاه‌ها و ظرفیت‌های آنها در انتخابات پیش‌رو از جمله سیاست‌های ستاد انتخاباتی این حزب است.
مغیثی گفت: حزب وحدت و همکاری ملی در زمان قانونی اسامی کاندیداهای مورد حمایت حزب در تهران و شهرستان‌ها را اعلام می‌کند.
وی در پایان از تمامی افرادی که قصد کاندیداتوری در سراسر کشور برای مجلس دهم را دارند و مایلند که از حمایت حزب وحدت و همکاری ملی در حوزه انتخابیه مربوطه برخوردار شوند، درخواست کرد در اسرع وقت تقاضای خود را به ستاد انتخاباتی حزب وحدت و همکاری ملی واقع در تهران، خیابان سبلان جنوبی، کوچه شهید زینلی، پلاک ٤٤، طبقه سوم ارائه دهند.

منشور انتخاباتی شورای عالی جبهه اصلاح‌طلبان رونمایی شد

رئیس جبهه اصلاح‌طلبان از رونمایی مدالیته انتخاباتی شورای عالی این جبهه برای تهیه فهرست نامزدهای انتخابات دهمین دوره مجلس شورای اسلامی و پنجمین دوره مجلس خبرگان رهبری خبر داد.
مجید محتشمی در گفت و گو با ایرنا افزود: با توجه به انتخابات آتی مجلس شورای اسلامی و مجلس خبرگان رهبری مقرر شد بر اساس منشور جبهه اصلاح‌طلبان که بر ۷ بند استوار است در خصوص گزینش نامزدها اقدام شود.
به گفته وی ابراز وفاداری به اصول قانون اساسی جمهوری اسلامی ایران و آرمان‌های ارزشمند انقلاب اسلامی یکی از بندهای این منشور است. این فعال اصلاح طلب ادامه داد: تلاش برای تحقق حاکمیت قانون و ایجاد محیط مساعد برای رشد فضائل اخلاقی با حفظ کرامت انسانی و همچنین تحکیم نظام مردم‌سالاری دینی به عنوان منبع اصلی مشروعیت در اعمال حاکمیت بندهای دیگر این منشور را تشکیل می‌دهد. محتشمی با بیان این که تعهد به استیفای حقوق ملت به‌ویژه حق آزادی بیان نیز در این منشور درج شده است، اضافه کرد: اعضای نشست بر نهادینه کردن اندیشه تحزب و توسعه نهادهای مدنی به عنوان زیرساخت نظام سیاسی و اجتماعی کشور نیز تأکید کردند.
وی اظهار کرد: تأکید بر تحقق توسعه پایدار و استقرار عدالت اجتماعی و اقتصادی در جامعه و حمایت از تعامل سازنده در روابط بین‌المللی با رعایت ارزش‌های اسلامی و صیانت از منافع ملی دیگر بندهای منشور انتخاباتی اصلاح‌طلبان است.
رئیس جبهه اصلاح‌طلبان همچنین درباره نامزدهای این جبهه در استان‌ها اظهار کرد: آنچه که مورد اجماع نمایندگان احزاب در کمیته اصلاح‌طلبان استان‌ها برای گزینش و معرفی نامزدها قرار می‌گیرد مورد حمایت جبهه اصلاح‌طلبان خواهد بود.
محتشمی گفت: در خصوص شهر تهران نیز جبهه اصلاح‌طلبان تمام تلاش خود را به کار خواهد بست که اتحاد و اتفاق نظر با ترکیبی از نسل اول و دوم انقلاب در فهرست انتخاباتی قرار گیرد.
وی افزود: در صورت اجماع نکردن بر چنین روندی، جبهه اصلاح‌طلبان با شاخص ۷ بند منشور تصویبی نسبت به گمانه‌زنی و انتخاب نامزدهای مورد نظر بری درج در فهرست جبهه اصلاح‌طلبان شهر تهران اقدام خواهد کرد.

اصلاح‌طلبان راهی را می‌روند که روحانی نشان دهد

یک نماینده اصلاح‌طلب مجلس معتقد است که در حال حاضر تأثیرگذارترین و ممتازترین نقش در انتخابات پیش رو برای رئیس‌جمهور است و اصلاح‌طلبان در این انتخابات راهی را پیش می‌روند که شخص آقای روحانی نشان دهد.
علیرضا محجوب، نماینده مردم تهران و با سابقه نمایندگی در مجالس پنجم، ششم، هفتم و هشتم در مورد آرایش جریان‌های سیاسی در انتخابات گفت که در صورت ائتلاف اصلاح‌طلبان و اصولگرایان معتدل اتفاقی میمون برای کشور می‌افتد.
وی همچنین به حضور سید حسن خمینی در انتخابات خبرگان امیدوار و تلاشش تقویت حامیان هاشمی رفسنجانی است.
دبیرکل خانه کارگر در عین حال انتقادات تندی را به قانون احزاب و طرح اصلاح آن مطرح کرد.

پیام تاریخ، تمدن و فرهنگ مادستان
The Message Of Madestan's History & Civilization & Culture
روزنامه همدان پیام
۵
چهارشنبه ● ۴ آذرماه ۱۳۹۴ ● شماره ۲۵۰۸
گردشگری و میراث
gardesh@hamedanpayam.com

اعمال افزایش ورودی موزه‌ها از یکم آذر

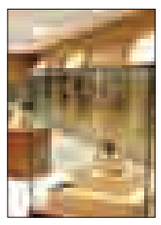

مدیرکل امور موزه‌های کشـــور از افزایش ۵۰ تا ۳۰ درصدی ورودی موزه‌های کشور از یکم آذر ماه در سراسر کشور خبر داد.
به گزارش تسنیم، بر اساس مصوبه شورای‌عالی میراث فرهنگی، صنایع‌دستی و گردشگری، تمامی بازدیدهای رایگان و نیم‌بها در ایام تعطیلات رســـمی ســـالانه و نوروز که از ۲۵ اسفندماه تا ۱۵ فروردین‌ماه اســـت و نیز پنج‌شـــنبه و جمعه‌های هر هفته لغو می‌شود. موزه‌ها در چرخه گردشگری نقش یک مرکز و قطب منطقه‌ای را ایفا می‌کنند که افزایش و رونق آنها می‌تواند در تقویت و توسعه صنعت گردشـــگری و رشد اقتصادی هر منطقه موثر باشد. در استان همدان ۱۳ موزه در نظارت میراث فرهنگی فعال هستند. موزه هگمتانه، آرامگاه بوعلی‌سینا، موزه تاریخ طبیعی، حمام قلعه، حمام حاج آقاتراب نهاوند، موزه لطفعلیان ملایر، موزه تاریخ و فرهنگ اسدآباد و خانه مسعودی تویسرکان از جمله موزه‌های این استان است.

با پلمپ هتل متخلف خطر از بیخ گوش «زندیه» گذشت

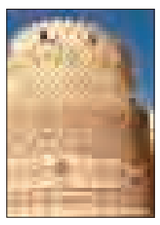

هتل متخلفی که در جوار محور زندیه شیراز در حال ساخت بود، پلمپ شد تا خطر ثبت نشدن این محور در فهرست جهانی یونسکو رفع شود. به گزارش مهر با پیگیری فعالان میراث فرهنگی شیراز و مصوبه شـــورای‌عالی شهرسازی و معماری این هتل که با ساخت ٤ طبقه اضافه ثبت جهانی محور زندیه را به خطر انداخته بود و اکنون نیز موجب به تأخیر افتادن این روند شده است، پلمپ شد. سرمایه‌گذاری این هتل توسط یکی از هتلداران سرشناس شیراز انجام شده و ساخت این ساختمان ۱۸ طبقه و بلند مورد انتقاد مسئولان سازمان میراث فرهنگی و دوســـتداران در استان فارس قرار داشت؛ زیرا وجود ٤ طبقه اضافه در این هتل علاوه بر آنکه حریم منظری ارگ کریمخانی را تحت‌الشعاع قرار می‌داد و آن را از بین می‌برد، موجب شده بود که پرونده ثبت جهانی محور تاریخی زندیه شیراز نیز با خطر مواجه شود.

جزئیات خدمات همراه اول به زائران اربعین حسینی

همراه‌اول از ایجاد ۱۰هـــزار و ۲۰۰ کانال ارتباطی برای بهبود ارتباط موبایلی در گذرگاه‌های مرزی با عراق خبر داد.
به گزارش ایسنا، به مناسبت فرا رسیدن اربعین حسینی، اپراتور اول ظرفیت شـــبکه خـــود را در گذرگاه‌های مرزی به دو برابر افزایش داد همراه اول اعلام‌کرد: در شـــهر مرزی مهران، با اضافه‌شدن ۱۳ سایت دو لایه معادل ۲٦ سایت، ۷ هزار و ۲۰۰ کانال ارتباطی ایجاد شد و ظرفیت شهر مهران نسبت به اربعین پارسال دو برابر افزایش یافت. همچنین در شهر مهران، امسال به منظور رفاه حال شهروندان و زائران، پنج سایت نسل ۳ راه‌اندازی شد.در این نقاط نسبت به اربعین پارسال به دو برابر افزایش یافته، همچنین در شلمچه و چذابه، دو سایت ۳G راه‌اندازی شده تا زائران حسینی بتوانند با سرعت بیشتری از اینترنت همراه خود استفاده کنند.

چمدان

۳۰ نکته کاربردی برای آنهایی که پیاده به زیارت اربعین می‌روند

پیـــاده‌روی اربعین برای زیارت حرم سیدالشـــهدا یکی از توصیه شده‌ترین اعمال است که به همین دلیل هر ساله تعداد زیادی از شیعیان با پای پیاده به ســـمت کربلا حرکت می‌کنند تا روز اربعین به زیارت بپردازند. آنها که تجربه پیاده‌روی اربعین دارند می‌دانند که دانستن یک سری نکات پیش از سفر واجب و ضروری است زیرا زیارت حضرت اباعبدا... در ایام اربعین به دلیل شرایط خاص و ویژه‌ای که وجود دارد، کاملاً متفاوت با زیارت در ایام دیگر سال است.
در اینجا به ۳۰ نکته‌ای که می‌بایســـت زائـــران اربعین آنها را بدانند و رعایت کنند اشاره می‌کنیم:
۱. امســـال مسئولان کشور عراق به شدت اصرار دارند که کسی بدون روادید به کشـــور عراق وارد نشود. پس حتماً مدارک لازم برای سفر همراهتان باشد و روادیدی معتبر را تهیه کنید.
۲. سبک سفر کنید،پیش از انتخاب کوله، به سالم بودن بدنه و بندهای آن دقت کنید که وسط راه اذیتتان نکند.
۳. پیش‌بینی‌های هواشناســـی نشـــان می‌دهد که امسال نجف و کربلا نسبتاً سرد و البته بارانی است.
٤. چند جفت جوراب همراهتان بیاورید. خیلی‌ها معتقدند سرما از پا به بدن نفوذ می‌کند.
۵. کفش مناسب از لباس گرم هم واجب‌تر است.
٦. تاول پا یکی از رایج‌ترین مشکلاتی است اگر این اتفاق برایتان افتاد از دست‌کاری کردن آن خودداری کنید .
۷. استفاده از ژل دست و دستمال مرطوب هم کمک‌کننده است.
۸. پیش از سفر واکسن مننژیت تزریق کنید. ده روز پیش از آغاز سفر، زمان مناسبی است.
۹. یک‌ســـری از خوراکی‌ها مثل خرما، کشمش و دانه‌های روغنی که انرژی‌زا و غیر فاسد شدنی هستند با شما باشند بد نیست.
۱۰. همراه داشتن داروهای عمومی که هنگام سرماخوردگی یا دردهای معده استفاده می‌شوند و همچنین مسکن‌ها بد نیست.
۱۱. داشـــتن یک پتوی کوچک، ملحفه یا کیســـه خواب به دلیل قابل پیش‌بینی نبودن جای اقامت بد نیست.
۱۲. طول پیاده‌روی چیزی حدود ۸۰ کیلومتر اســـت که در این فاصله ستون‌های شـــماره‌گذاری شده به چشـــم می‌خورند. فاصله بین این ســـتون‌ها ۵۰ متر و تعداد کل ســـتون‌ها هزار و٤٥٢ عدد اســـت. این ستون‌ها به شما کمک می‌کند تا از اینکه چقدر راه آمده‌اید و چقدر راه مانده اطلاع کسب کنید.
۱۳. روزی ۷ تا هشـــت ســـاعت پیاده‌روی لازم است تا سه روزه این مسیر طی شود. با دانســـتن این اطلاعات می‌توانید آغاز و پایان سفر را مشخص کنید.
١٤. خیلی‌ها معتقدند بهترین زمان برای آغاز پیاده‌روی روز ١٦ صفر است.
۱۵. به طور متوسط هر سه کیلومتر یک مرکز گزارش گمشدگان وجود دارد. اگر با کسی همراه هستید پیش از آغاز سفر با او در کنار ستون‌ها یا در مقر نگهداری از گمشدگان قرار بگذارید که مشکلی ایجاد نشود.
١٦. پرداخت عوارض خروج از کشـــور هم از آن نکاتی است که باید به یاد داشته باشید.
۱۷. بهتر است "شارژر همراه" داشته باشید.
۱۸. اگر مدارکتان گم شـــد و یا مشـــکلی در ایـــن زمینه پیش آمد به کنسولگری کشورمان در شهرهای کربلا و نجف مراجعه کنید.
۱۹. تا تاریخ انقضای پاسپورت باید شش ماه مانده باشد.
۲۰. صبرتان را بالا ببرید. زیارت اربعین سختی‌های خودش را دارد.
۲۱. از مسیر اصلی جدا نشوید.
۲۲. رادیـــو اربعین، جدیدتریـــن اتفاقات مرتبط با زیـــارت زائران و وضعیت راه‌ها را در اختیار شما قرار می‌دهد. از آن غافل نشوید.
۲۳. با نریختن زباله و تمیز نگه داشتن مسیر، به خودتان و سایر زائران احترام بگذارید.
٢٤. خیلی از کارشناســـان دینی معتقدند که زیارت اربعین لازم نیست درست روز چهلم اباعبدا... باشد و از ۵ تا ۲۱ صفر می‌توانید به زیارت بروید و ثوابش را ببرید.
۲۵. همراه داشتن ماسک برای سالم‌تر ماندن ریه‌تان کمک کننده است.
٢٦. برای مدارک و پول، بهتر است یک کیف کوچک یا کیسه پارچه‌ای که بشود آن را به گردن بیاویزید همراه داشته باشید.
۲۷. کســـانی که در سال‌های گذشته به این سفر رفته‌اند می‌دانند که با تاریک شدن هوا، دیگر به سختی جا برای اسکان پیدا می‌شود.
۲۸. بد نیست یک سیمکارت از یکی از اپراتورهای عراقی داشته باشید که چنانچه مشکلی ایجاد شد، از آن استفاده کنید.
۲۹. امکان استفاده از وای‌فای در طول مسیر فراهم شده است.
۳۰. حتماً چند نرم‌افزار مخصوص اربعین روی گوشی‌هایتان داشته باشید.
منبع:خبرآنلاین

ارتباط با
سرویس گردشگری
gardes@hamedanpayam.com

مدیر حج و زیارت استان:

پیگیر دریافت روادید همدانی‌ها از تهران هستیم

▪ صدور روادید توسط کنسولگری کرمانشاه به کندی پیش رفت

مدیـــر حـــج و زیارت اســـتان همدان از کنـــدی روند صـــدور روادید توســـط کنسولگری عراق در کرمانشاه خبر داد.
محسن ســـاغرچی در گفت وگو با همدان پیـــام، گفت: بـــه دلیل کنـــدی روند کار، دریافت روادیدهـــای زائران همدانی را به ســـفارت عراق در تهـــران منتقل کردیم و امیدواریم در روزهای آینده این مشکل رفع شده و با افزایش ســـرعت صدور روادید بتوانیم درخواست‌های مردمی را پاسخگو باشیم. کنســـول عراق در کرمانشاه تاکنون از ۵ هـــزار روادید همدان تنها هزار و ۵۰۰ روادید صادر کرده است.
وی بیـــان کرد: از آغاز ثبت نام در ســـایت سماح تاکنون ۲۵ هزار نفر از استان همدان برای اعزام به ســـفر زیارتی اربعین در این ســـایت ثبت نام کرده‌اند. سایت سماح تا روز چهارم آذرماه برای ثبت نام متقاضیان سفر اربعین باز است.
ساغرچی خاطرنشـــان کرد: تنها مرزهای عبوری برای زائران اربعین سه مرز مهران، چزابه و شلمچه است و امکان تردد از دیگر مرزهای کشور برای زائران وجود ندارد.

حذف از سامانه سماح در صورت مراجعـــه نکردن پـــس از دریافت پیامک

ثبت‌نام‌شدگان سامانه سماح اگر ٤٨ ساعت پـــس از دریافت پیامک بـــه دفاتر زیارتی مراجعه نکنند، از سامانه حذف می‌شوند.
مدیرکل عتبات ســـازمان حج ، به ثبت‌نام شدگان در سامانه سماح هشدار داد اگر تا ٤٨ ساعت پس از دریافت پیامک از سوی این ســـامانه به دفاتر زیارتی برای تحویل مدارک و تکمیل ثبت نام مراجعه نکنند، به صورت خودکار از سامانه حذف می‌شوند و دیگـــر روادیـــدی ۳۰ دلاری از طریـــق سازمان حج برای آنها صادر نمی‌شود.

هیـــچ دفتری در مـــرز به زائران روادید نمی‌دهد

محســـن نظافتی، با بیان اینکه امســـال در مرزها دفاتر صدور روادید مستقر نیستند، گفت: فقط در مراکز استان‌های مرزی یعنی در شهرهای خرمشـــهر که به مرز شلمچه نزدیک است، ایلام که به مرز مهران نزدیک است و سوسنگرد که به مرز چذابه نزدیک است روادید صادر می‌شود.
وی از صـــدور گذرنامه توســـط پلیس در شـــهرهای مرزی خبـــر داد و افزود: پلیس اعلام کرده بود برای افـــرادی که گذرنامه ندارند و به مرز می‌آیند در دو روز گذرنامه صـــادر می‌کند امـــا این عملیـــات در مرز صورت نمی‌گیرد و در شـــهرهای نزدیک مرز انجام می‌شود.

امکان برگشت به کشور با کپی مانیفست

نظافتـــی به ابهام زائـــران در خروج از مرز ایران به صورت مانیفستی (گروهی) اشاره کـــرد و گفت: در روادیدیـــی که از طریق ثبت‌نام در ســـامانه ســـماح صادر می‌شود باید گروه‌های ۵ تا ۱۰ نفره تشکیل شود و امکان دارد این افراد غریبه باشند و همدیگر را نشناسند.
مدیـــرکل عتبات عالیات ســـازمان حج و زیارت ادامه داد: دفاتر زیارتی بر اساس مرز مشترک و تاریخ خروج از مرز این افراد را در گروه‌های ۵ تا ۱۰ نفره دسته‌بندی و یک نفر را به عنوان ســـرگروه معرفی می‌کنند، این افراد یا باید با هم از مبدأ حرکت کنند یا در مرز همدیگر را پیدا کنند و گروهی از مرز خارج شوند، اما زمان بازگشت به ایران برای خروج از مرز عراق به همراه داشـــتن یک کپی از مانیفســـت کافی است و نیازی نیست همه اعضای گروه جمع شوند تا از مرز عراق خارج شوند.
نظافتی به زائـــران توصیه کرد همراه خود پول به مقدار کافی ببرند، زیرا موکب‌های عراقی بعد از ظهر اربعین جمع می‌شوند و زائران باید بـــرای تأمین غذا و حمل ونقل پول بدهند.
در این زمینه سفیر ایران در عراق نیز تأکید کرده اســـت: تاکنون حدود ٤٥٠ هزار نفر از مرزهای کشـــور به عراق وارد شده‌اند و پیش‌بینی می‌شود این تعداد تا بعد از اربعین به ۲ و نیم میلیون نفر برسد.
حسن دانایی‌فر افزود: برخلاف سال گذشته که در چنین مناســـبت‌هایی گاه زائران ایرانی می‌توانستند با کارت ملی نیز به عتبات عالیات سفر کنند امســـال این قانون برداشته شده و زائـــران حتماً باید با دریافت روادید و همراه داشتن گذرنامه وارد این کشور شوند.
وی بیـــان کرد: مردم تحت هیچ شـــرایطی بدون روادیـــد و گذرنامه بـــرای ورود به عراق اقدام نکنند، زیرا هرگونه ورود بدون روادید و گذرنامه زائران اربعین حســـینی (ع) بـــه خاک عراق تبعات قانونی و امنیتی برای خود آنان ایجاد می‌کند.
دانایی‌فر گفت: افـــزون بر مجازات قانونی که این کشور برای ورود غیرمجاز مصوب کرده، مســـاله افزایش مخاطرات امنیتی نیز برای ورود بدون گذرنامه موردنظر است

صنایع دستی، فرصتی مناسب برای ایجاد اشتغال

صنایـــع دســـتی به عنـــوان "یک هنر صنعـــت" که ریشـــه در آداب، رســـوم و سنت‌های مردم ایران زمین دارد همواره در قرون متمادی بـــرای اکثریت مردم خاصه روستاییان و عشایر منبع کار و درآمد بوده و از نظـــر اقتصادی دارای جایگاه بســـیار خوبی بوده است.
وسعت سرزمین، تنوع اقلیمی، اعتقاد به دین و باورهای دینی و در کنار آنها ذوق و سلیقه بالای ایرانیان موجب شده که در جای جای این کشور متمدن بتوان به آسانی نشانه‌هایی از صنایع دستی یافت.
از گذشـــته‌های بســـیار دور صنعتگـــران ســـخت‌کوش و با ذوق ایران کوشـــیده‌اند تـــا با تولید انـــواع صنایع دســـتی همچون زیراندازهای قالی و گلیم و نیز آثاری همچون افزارهای فلزی و زیورآلات، اندیشه و افکار، خلاقیت و در نهایت ایمـــان خود به خالق هســـتی و اعتقاد خویش به فرهنگ بومی را در قالب این محصولات زیبا به جهانیان بیان کرده و تحسین آنها را برانگیزند.
در عصـــری که عصـــر تکنولـــوژی نامیده می‌شـــود چرا ما از صنایع دســـتی سخن به میان می‌آوریـــم؟ اصولاً در بررســـی اولیه طرح‌ها و فعالیت‌های اقتصادی توجیه فنی و اقتصادی از نکات مهمی اســـت که مورد توجه کارشناسان است
صنایع دســـتی به دلیل فراوانـــی مواد اولیه، ارزانی، دسترسی آسان به آن و نیاز نداشتن به ســـرمایه‌گذاری بالا، نداشـــتن آلایندگی زیست‌محیطی و ارزش افزوده بالا می‌تواند بهترین گزینه در جهت رفع بیکاری و ایجاد اشتغال باشد.
به اعتقاد کارشناســـان امروزه اشـــتغالزایی برای یک نفر در صنعت پتروشیمی نیازمند سرمایه‌گذاری شش میلیاردی است در حالی که در صنایع دســـتی با یک‌هزارم این رقم می‌توان برای یک نفر اشتغال ایجاد کرد.
به دلیـــل ارتباط تنگاتنگ صنایع دســـتی با صنعت توریسم، توجه به این بخش می‌تواند برای جلب و جذب گردشـــگران به کشور سودمند باشد.
اســـتقبال گردشـــگران داخلی و خارجی برای خریـــد یکی از آثار هنـــری یا صنایع دســـتی هر شـــهر یا استان نشـــان می‌دهد قابلیت بهره‌بـــرداری اقتصـــادی از صنایع دستی کشورمان یکی از اصلی‌ترین مزایای پرداختن به صنعت گردشگری و تقویت آن است.
با توجه به مزیت‌های اشـــاره شده در نقش صنایع دستی در توسعه کشور می‌توان به بالا بردن ســـطح اشتغال با هزینه‌های بسیار کم، ازدیاد درآمد سرانه ملی، جذب گردشگران خارجی و توسعه صنعت توریسم، ارزآوری مناسب به واســـطه صنعت توریسم و تأثیر در توســـعه صـــادرات کالاهـــای غیر نفتی اشـــاره کرد. همچنین صنایع دستی به دلیل بار فرهنگی قوی می‌تواند به عنوان ســـفیر فرهنگی کشـــور عمل کند و ابـــزاری برای گفت وگوی تمدن‌ها باشد.
صنایع دســـتی در زمـــره صنایع کوچک و زودبـــازده نیز به شـــمار مـــی‌رود و در برنامه‌های ســـوم و چهارم توســـعه نیز بر اهمیت آن تأکید شـــده است. با این همه این هنـــر صنعت همچنان از رســـیدن به جایگاه خویش باز مانده است و متأسفانه برنامه‌ریـــزان اقتصادی کمترین توجه را به اقتصـــادی بودن هنرهای ســـنتی و صنایع دستی دارند که گاهی نسبت به این حوزه دچار فراموشی شده و آن را از یاد برده‌اند. شناخت ما از صنایع دستی و هنرهای سنتی و مزایای ویژه فرهنگی و اقتصادی آنها بسیار کم است به طوری که همین شناخت نداشتن موجب باز ماندن ما از حضور در بازارهای رقابتی و اقتصادی شده است.
توســـعه این صنعت نیازمنـــد برنامه‌ریزی کلانی اســـت تا صنعتگران این عرصه به شغل دیگری روی نیاورند مادامی که ما این میراث ملی و گرانبها با این همه مزیت در اختیار داریم می‌طلبد که مسئولان از طرق مختلفی همچون توجه به صنایع دستی در برنامه‌ریزی‌های اقتصادی، برداشتن موانع و مشـــکلات، تقویـــت تعاونی‌ها و بخش خصوصی، ایجاد کانون‌های صنایع دستی در ســـطح دانشـــگاه‌ها، افزایش اعتبارات آموزشـــی، بیمه صنعتگـــران، بازاریابی و حتی اســـتفاده کاربـــردی از تولیدات در محل کار و منزل به تقویت آن بپردازند و برای نجات هنرهای سنتی و صنایع دستی از ورطه فراموشـــی و منســـوخ شدن باید مدیریتی صحیـــح، متخصص و کارآمد به کار گرفته شود.

شناسه

قبرستان وادی السلام

وادی الســـلام یکی از مکان های مقدس نجف اســـت که در آن هزاران نفر از جمله تعدادی از پیامبران و بسیاری از سادات، صالحان و بزرگان دین به خاک سپرده شده اند .
منبع:مهر

جهان

نمایندگان ایران در همایش سالانه راهنمایان اروپا شرکت کردند

تعدادی از راهنمایان گردشـــگری ایران به فدراســـیون راهنمایان اروپا "FEG" رفته و آمادگی ایران برای میزبانی میهمانان کنوانسیون جهانی راهنمایان ۲۰۱۷ را اعلام کردند.
به گزارش مهر، فدراســـیون راهنمایان اروپا که به" FEG" معروف است در ســـال ۱۹۸٦ در پاریس به منظور همبستگی بیشتر و ارتقای سطح راهنمایان حرفه‌ای در سطح اروپا تشکیل شد.
اعضای این فدراسیون هر ساله در یکی از کشورهای عضو فدراسیون گرد هم می‌آیند. این بار در روز ۱۷ تا ۲۲ نوامبر ۲۰۱۵ کشور روسیه، شهر مسکو میزبانی این کشورها را بر عهده گرفت.
دولت روسیه به منظور ورود بیشتر گردشگر به کشورش در پروژه‌ای به نام «نسل جدید» از راهنمایان عضو فدراسیون در میانگین سنی ۲۵ تا ۳۵سال برای شرکت رایگان در این گردهمایی حمایت کرد و ایرلان وقت جداگانه‌ای برای معرفی کنوانسیون جهانی راهنمایان در ژانویه ۲۰۱۷ گرفت. محســـن حاجی سعید، یکی از راهنمایان شرکت‌کننده در این برنامه که سرپرســـتی تیم سه نفره از کانون سراسری راهنمایان گردشـــگری را نیز بر عهده گرفته بود به مهر گفت: در این همایش با هدف دیدار راهنمایان اروپایی، پاسخ به سوالات متداول در مورد سفر به ایران، رفع ابهامات و دعوت از همه برای ســـفر به ایران در ژانویه ۲۰۱۷ شرکت کردیم.
وی افزود: بیـــش از ۳۰۰ داوطلب برای آمادگی ایـــران در برگزاری هفدهمین کنوانسیون جهانی در کمیته‌های پیش‌بینی شده حضور دارند و به شرکت‌کنندگان در این برنامه پیشنهاد دادیم که برای دنبال کردن فعالیت‌های انجام شده به سایت‌های اینترنتی ویژه کنوانسیون بپیوندند.
کنوانسیون جهانی راهنمایان به عنوان مهمترین گردهمایی بین‌المللی راهنمایان در دنیا بسیار مهم و تأثیرگذار در صنعت گردشگری است و برای ایران یک دستاورد بسیار مهم به حساب می‌آید که سال گذشته کانون سراســـری راهنمایان ایران در یک تلاش شش ماهه توانست با کنار زدن رقبایی همچون ســـنگاپور و دانمارک در پراگ میزبانی دور بعد این اجلاس را برای ایران به ارمغان بیاورد.

دیرینه

۳۲ اثر منقول به فهرست آثار ملی ثبت شد

از شـــاهنامه بایســـنقری و خمسه نظامی تا جام‌های شوش، حسنلو و ماریک در فهرست آثار ملی ثبت شدند.
۲۳ اثـــر تاریخی بـــه همراه ۳۲ اثر منقـــول از جمله شـــاهنامه بایســـنقری، خمســـه نظامـــی، جام‌های شوش، حسنلو، مارلیک و... در فهرست آثار ملی کشور ثبت و ابلاغ شد.
به گزارش خبرآنلاین، ۳۲ اثر منقول به فهرســـت آثار ملی ثبت شد و در نامه‌ای به تمامی ارگان‌های مرتبط ابلاغ شد که پیش از این ۱۰ اثر منقول در فهرست آثار ملی کشور به ثبت رسیده بود.
این در حالی اســـت که ۲۳ اثر تاریخی مهـــم از بناها و محوطه‌های تاریخی کشور در فهرست آثار ملی کشور به ثبت رسید.
مدیـــرکل دفتر ثبت آثار تاریخی کشـــور گفت: بر اســـاس آیین‌نامه مدیریت، ســـاماندهی، نظارت و حمایت از مالکان و دارندگان اموال فرهنگی ـ تاریخی منقول مجاز و طبق مصوبه هیأت وزیران در ســـال ۱۳۸٤، پس از ثبت ۱۰ اثر منقول فرهنگی ـ تاریخی در اسفندماه ۹۳، طی برگزاری کمیته ثبت آثار منقول در فهرست آثار ملی کشور ۳۲ اثر دیگر نیز ثبت و ابلاغ شد.
فرهاد نظری، افزود: این آثار تحت حمایت قانون و نظارت ســـازمان میراث فرهنگی، صنایع دســـتی و گردشگری است و هرگونه دخل و تصرف یا اقدام و عملیاتی که منجر به آسیب یا خدشه به آن شود، طبق قانون مجازات‌های اسلامی جرم محسوب می‌شود و مرتکب مشمول مجازات‌های قانونی خواهد شد.
به گفته مدیرکل دفتر ثبت آثار تاریخی کشور، این ۳۲ اثر منقول شامل ٤ اثر از اســـتان کردستان (ســـاغر زیویه و ۳قطعه عاج منقوش قلعه تاریخی زیویه) ٤ اثر از کاخ گلســـتان (شـــاهنامه بایسنقری، پنج گنج نظامی، مرقع گلشـــن، تابلوی تالار آیینـــه) و ۲٤ اثر از بخش پیش از تاریخ موزه ملی ایران می‌شود.
فرهاد نظری اعلام کرد: آثار منقول موزه ملی ایران شـــامل جام شوش، جام حسنلو، جام مارلیک، جام زندگی مارلیک، سینی نقره مارلیک، سینی نقره زیویه، نیم‌تنه زرین مارلیک، جام مرودشت، جام زرین عمارلو، جام مخروطی شـــکل جیرفت، لوح داریوش، تندیس داریوش، پیکره سگ، سردیس مرد شمی، نیم‌تنه گچی شاپور دوم، ریتون سفالی با سر بز کوهی، پایه مفرغی با سر شیر، دو جفت گوشواره، یک جفت دستبند، قاشق نقره، گردنبد، پنج گنج نظامی، المسالک و الممالک است.

پیام تاریخ، تمدن و فرهنگ مادستان
The Message Of Madestan's History & Civilization & Culture
روزنامه همدان پیام
۶
چهارشنبه ● ۴ آذرماه ۱۳۹۴ ● شماره ۲۵۰۸
فرهنگ و هنر
farhang@hamedanpayam.com

هشت نمایش در جشنواره تئاتر فجر
هیچ نمایش از همدان

هشت نمایش خیابانی، موفق به حضور در مرحله نهایی مسابقه تئاتر خیابانی سی‌وچهارمین جشنواره بین‌المللی تئاتر فجر شدند.
دبیرخانه جشنواره با تبریک به منتخبان برگزیده مرحله نهایی مسابقه تئاتر خیابانـــی اعلام کرد: گروه ارزیابی و انتخـــاب آثار برای حضور در بخش نهایی مسابقه تئاتر خیابانی سی وچهارمین جشنواره بین‌المللی تئاتر فجر متشکل از آقایان: اصغر همت، محمدحسن معجونی و حمید پورآذری پس از تماشای آثار متقاضی شرکت در این بخش، به دلیل تأکید بر کیفیت‌گرایی و دقت در انتخاب، به اتفاق آرا تصمیم گرفت تا صرفاً تعداد هشت اثر را برای حضور در مرحله نهایی مســـابقه تئاتر خیابانی جشنواره تئاتر فجر به این شـــرح انتخاب کند:گروه نمایش «ری را» با نمایش «بودن یا نبودن در میدان جنگ» نوشته و کارگردانی سعید خیراللهی از دهلران.
گروه نمایش «نماد» با نمایش «خانه» نوشته و کارگردانی خداداد خدام از اراک.
گروه نمایش «ســـونر» با نمایش «خوشه برنج» نوشته و کارگردانی محسن اردشیر از تنکابن.
گروه نمایش «آوا» با نمایش «عروســـک‌ها عاشـــق می‌شـــوند» نوشته و کارگردانی سمانه موسوی از تهران.
گـــروه نمایش «تجربـــه نو» با نمایش «فیگور» نوشـــته اصغر خلیلی و به کارگردانی مجتبی خلیلی از تهران.
گروه نمایش «کارگاه تئاتر ایران» با نمایش «کسی فشنگ‌ها را نمی‌شمارد ۲» نوشته و کارگردانی امیرحسین شفیعی از ورامین.
گروه نمایش «پژواک» با نمایش «می‌ن بال» نوشته سید محسن مهدویان و کارگردانی صادق‌حسین‌پور از رشت.
گروه نمایش «نانودراما» با نمایش «نوازش جوجه تیغی» نوشته علی‌محمد رادمنش و کارگردانی فاطمه رادمنش از تهران.

محمد قاسمی کارگردان نمایش شهادت‌خوانی شمعون و شهرزاد:
کارهای سطحی مخاطب را ترد می‌کند

تئاتر عاشورایی با برگزاری چند ســـاله در همدان بســـیار پر رونق شـــده بـــود و حتی از جشنواره تئاتر استانی سرتر بود و کارهـــای خوبی بـــا نگاه‌های متفاوت حضور داشت. تعطیلی آن اما به کیفیتش آسیب رساند. اما هنـــوز هم گروه‌هـــای مهم نمایشی فرصت حضور در این جشنواره را از دست نمی‌دهند.
سرپرســـت گروه بـــاران که در جشـــنواره تئاتر عاشـــورایی با تئاتر شهادت‌خوانی شمعون و شـــهرزاد حضور دارد و در دو سانس دیروز در مجتمع شهید آوینی بـــه روی صحنه رفت با اشاره به جشنواره تئاتر عاشورایی می‌گوید:" چند ســـالی به همـــت صفی جشـــنواره عاشـــورایی در همدان برگزار شـــد اما سه سال تعطیل بود. امسال شاهد برگشت این جشنواره هســـتیم که تلاش‌هایی که اداره کل و صفی انجام دادند ســـتودنی است و امیدوارم سال‌های بعد شاهد هر چه بهتر و محکمتر برگزار شدن آن باشیم."
محمد قاسمی که در حال حاضر به عنوان داور در اراک حضور دارد علت حضور در جشنواره را حمایت از خود جشنواره بیان می‌کند.
وی می‌گویـــد:" قصد مـــا کمک کردن به مجموعه تئاتر عاشـــوراییان بوده در حالی که متأســـفانه جایگاه آن هنوز ناشـــناخته است، زیرا به تئاتر مذهبی نگاه نمی‌شود. البته این نگاه از ســـمت مسئولان نیست. جشـــنواره تنها فرصت بـــرای درآمدزایی گروه‌هاســـت و گروه‌ها هـــم به صورت آکادمیک‌تـــر و حرفه‌ای عمـــل می‌کنند و حضور دارند. "
این کارگردان و نویســـنده تئاتر با اشاره به اینکه معمولاً یک نوع نگاه ســـطحی به این کارها می‌شـــود می‌گوید:" متأسفانه کارهای ســـطحی زننده اســـت و مخاطـــب را ترد می‌کند. در حالی که معتقدم تئاتر عاشورایی می‌تواند ویژگی‌های منحصر به فردی داشته باشد برای جذب مخاطب از جمله پرهیز از کلیشه، درشت‌نمایی و مظلوم‌نمایی."
به گفته قاسمی کلیشـــه اجرا نکردن کارها با موضوعیت عاشـــورایی موجب می‌شود مخاطب‌ها به این سمت برگردند اما تا زمانی که نگاه‌ها به سمت کارهایی است که معمولاً اتفاق می‌افتد و حتی اجرای نمایشنامه‌هایی که خیلی سریع می‌شود ادامه کار را حدس زد،آسیب‌رسان هستند.
وی با اشـــاره به نمایش "شـــهادت‌خوانی شمعون و شهرزاد" خاطرنشان می‌کند: کار با تکنیکی که برگرفته از سمبولیسم رنگ است اجرا شد و استفاده از نشانه‌شناسی رنگ‌ها.
کارگردان نمایش "شهادت‌خوانی شمعون و شـــهرزاد" در خصوص داستان نمایش می‌گوید: داســـتان مربوط به پســـر و پدر یهودی اســـت که بازیگر هستند که وارد کوفه شـــده و در آنجا ماندگار می‌شـــوند پـــس از مدتی پدر از دنیا می‌رود و پســـر بازیگـــری را ادامـــه می‌دهد و مســـلمان می‌شود، در آنجا با دختری به نام شهرزاد کـــه نوازندگـــی دف انجام می‌داده آشـــنا می‌شود و شهرزاد که فردی زرتشتی بوده نیز مسلمان می‌شود.
شـــهرزاد و شـــمعون وقایع کشـــته شدن حضرت علی (ع)، شهادت امام حسن(ع)، و واقعه عاشورا را می‌بینند و تصمیم می‌گیرند در میدان‌گاه کوفه روایت نینوا را به صورت میدانی اجرا کنند کـــه ماجراهایی برای آنها اتفاق می‌افتد.
قاســـمی با اشـــاره به اینکه نمایش به مدت ۵۰ دقیقه اجرا می‌شـــود از فرهاد ارشـــاد به عنوان نویســـنده، محمدرضـــا غفوری در بخش موسیقی، و خود به همراه پری بارانی بازیگران، رضا باغبان، نورپرداز و رســـول رنجبر به عنوان مدیر صحنه نام برد.

بهنام میرزایی کارگردان نمایش او می‌آید:
در شرایط دشوار تمرین می‌کردیم

" او می‌آید" عنوان نمایشـــی است در ژانر مذهبی، عاشـــورایی به کارگردانی و نویســـندگی بهنام میرزایی که قرار اســـت امروز همزمان با ســـوگواره عاشورایی در ۵۰ دقیقه در ســـالن آمفی‌تأتر شهید آوینی همدان روی سن برود.
کارگردان و نویسنده این اثر نمایشی با ۲۶ سال سابقه فعالیت هنری، بیش از ۵۰ دیپلم افتخار جشـــنواره‌های مختلف، اجرای ۷۰ نمایش در ژانرهای مختلف و ۵ نمایشنامه به چاپ رســـیده را در کارنامه کاری خود دارد. وی در خصوص علت نوشتن چنین طرحی می‌گوید:"دغدغه‌هایی که از جامعه امـــروز در بحث مظلومیت زنان در جامعه داشـــتم جرقه‌های نوشتن چنین طرحی را در ذهنم به وجود آورد و خواستم در این اثر هنری نشان دهم که روح یک زن چقدر محکم است و می‌تواند چه فجایع عظیمی را در ذهن و زندگی تحمل کند."
میزرایی که در حال حاضر نیز ٤ نمایشنامه را در نوبت چاپ دارد در خصوص محتوای نمایـــش او می‌آیـــد چنیـــن می‌گوید:این نمایش در ۵ تابلو برای مخاطب به نمایش در خواهد آمد که تابلوی نخســـت واقعه کربلا، تابلوی دوم مســـأله پیدایش گروه داعش، تابلوس ســـوم بهشت و چگونگی به وجود آمدن حضرت آدم و حوا، تابلوی چهارم نخســـتین خونریزی خلقت توسط قابیل را به نمایش می‌گذارد و در تابلو آخر که ترکیبی از فضای عاشورا و جامعه امروز اســـت همه مردم برای ظهور آقا امام زمان (عج) دعا می‌کنند.
وی که بیش از ایـــن نیز نمایش عاشـــورایی نای و نی را در سال ۸۹ روی صحنـــه برده اســـت در خصـــوص فعالیت هنری خود در ژانر مذهبی می‌گوید: در سال‌های ۸۸،۸۹ کارهـــای عاشـــورایی از هنرمنـــدان اســـتان‌های دیگر در همدان به نمایش درآمد که چندان قوی به نظر نمی‌رسید و از طرفی نیـــز هزینه‌ایی برای اجـــرای این گروه‌ها از اســـتان خارج می‌شد از این‌رو بود که تصمیم گرفتیم این جنبه از تأثر را توســـط هنرمندان در استان تقویت کنیم اما متأسفانه حمایت‌های چندانی از هنرمندان توســـط مســـئولان ذی‌ربط و دستگاه‌های متولی نشـــد که بی‌شک این مسأله موجب می‌شـــود هنرمندان نتوانند کارهایی که در خور عظمت و شأن عاشوراست را تولید کنند. هنوز هم حتـــی هنرمندان ما فضای تمرین ندارند در حالی که ســـالن‌ها عملاً خالی است.
میرزایـــی می‌گویـــد: ما حتـــی تمرینات این نمایـــش را ابتدا در منزل و حســـینیه انجـــام می‌دادیم تا اینکه پـــس از مدتی با پیگیری‌هایی توانســـتیم یک ســـالن برای تمرین بگیریم که آن هم وسایل گرمایش نداشـــت و عملاً تمرین در چنین شرایطی واقعاً دشوار بود که قطعاً در نهایت ؛همین بی‌مهری‌هـــا و حمایت نکردن‌ها ســـبب دلسرد شدن و ســـرخوردگی هنرمندان و بعضاً حتی مهاجرت آنان از استان خواهد شد.
وی که به گفته خـــود بیش از دو میلیون تومان برای این نمایش به صورت شخصی هزینه کرده است ادامه می‌دهد: به هر حال انتظار می‌رود مســـئولان حداقل این‌گونه هزینه‌ها را تقبل کنند تا هنرمندان نسبت به ساخت این‌گونه کارها دلگرم شوند ضمن اینکه مســـئولان می‌توانند برای ســـاخت کارهای مذهبی در ایـــام محرم و صفر از یک سال پیش فراخوان دهند و در نهایت کاری را که در مرحله بازبینی مورد پســـند واقع می‌شـــود هزینه‌هـــای آن کار را تقبل کنند تا هنرمندان حداقل در بحث هزینه‌ها متضرر نشوند ."

بخشدار سردرود:
کتابخوانی در فرهنگستان باید نهادینه شود

ســـردرود- خبرنگار همدان‌پیام: تأثیـــر کتاب، درونی و بلندمدت اســـت که به لحاظ ذهنی قابل حس اســـت؛ پس کتابخوانی در فرهنگ ما باید نهادینه شود.
بخشدار سردرود به مناسبت هفته کتاب و کتابخوانی یک روز کاری‌اش را در کتابخانه عمومی بود. سیاوش شریفی در این برنامه که با موضوع «کتابخانه عمومی محور اداره شـــهر» در ســـال همدلی و همزبانی دولت و ملت بود، به نقش کتاب و کتابخوانی پرداخت و افزود: زیرســـاخت‌ها را فرهنگ کتاب تحـــت تأثیر قرار می‌دهد که باید جایگاه کتاب تعیین و ارتقا پیدا کند.وی از فروشـــگاه کتاب و دیگر بخش‌های کتابخانه دمق بازدید و فرم عضویت خود را هم پر کرد.
کتابدار موفق دمق در ادامه از ۸۵۰ عضو فعال کتابخانه عمومی شهید مفتح دمق خبر داد و گفت: این کتابخانه ۱۳ هزار و ۷۸۶ جلد کتاب با موضوعات مختلف دارد.
زهرا ســـمیعی بیان کرد: کتابخانه شهید مفتح یکی از فعال‌ترین مجموعه در ســـطح کشور مطرح اســـت که دارای بخش‌های مختلف کودک،فرهنگی،سالن آمفی‌تئاتر،سالن مطالعه و...است.

طرح روز

تلگرام از موانع گذشت و فیلتر نشد
طرح:سعید صادقی

خبـر

معاون کتابخانه‌های عمومی استان همدان:
هیچ رمان زردی در کتابخانه‌های همدان وجود ندارد!

معاون کتابخانه‌های عمومی استان همدان گفت: رمان و رمان‌های عامه‌پسند بیشترین امانت کتاب در کتابخانه‌ها را دارد.
حسن عرفانی‌مقدم به مناسبت بیست و سومین دوره گرامیداشت هفته «کتاب، کتابخوانی و کتابدار» در همایش کتاب شهرســـتان اسدآباد، با بیان اینکه اکثریت مخاطب این کتاب‌ها گروه ســـنی نوجوانان است، اظهار کرد: در حال حاضر در کتابخانه‌های اســـتان همدان هیچ‌گونه کتاب رمـــان زرد و بدون محتـــوا وجود نداشـــته و اکثریت رمان‌ها عامه‌پسند و دارای نتیجه اخلاقی است.
وی رتبه دوم بیشـــترین امانت کتاب را در حـــوزه دین عنوان کرد و گفـــت: آمار کتابخوانی در حال ارتقـــا بوده و وضعیت رو به مطلوب شدن است که باید در این راستا عادت مطالعه در جامعه با فرنگ‌سازی لازم هر چه بیشتر رواج یابد.
عرفانی‌مقدم در ادامه با اشاره به ایستگاه‌های مطالعه به عنوان یک طرح سنگین کشوری خاطرنشان کرد: در این راستا ۳۱۰ هزار نسخه کتاب به استان همدان با ۶۰۰ میلیون تومان اعتبار هزینه شده، تزریق شد که این طرح فعلاً در حال آزمایش بوده، متوقف شـــده است که با ابلاغ مجدد اجرا خواهد شد.
وی اظهار کرد: ســـال گذشته و امسال و سال‌های آینده دوران طلایی کتابخانه‌های شهرستان اســـدآباد است که مدیر کتابخانه‌های عمومی شهرستان باید از این فرصت طلایی استفاده کند.
وی پروژه کتابخانه اســـتاندارد شهرستان اسدآباد را به عنوان یکی از پروژه‌های مهم کتابخوانی در استان همدان برشمرد و گفت: این پروژه در حال حاضر در شهرستان اسدآباد در حال احداث بوده که به عنوان نخستین کتابخانه استاندارد استان همدان محسوب می‌شود.
رئیس کتابخانه‌های عمومی شهرستان اسدآباد نیز با اشاره به وجود ۵ باب کتابخانه عمومی در سطح شهر و روستای این شهرستان افزود: تا پایان امسال کتابخانه روستای چنارسفلی نیز افتتاح می‌شود.
مهدی مرادیان‌تمجید در ادامه از توسعه کتابخانه شهید رجایی شهر اسدآباد خبر داد و گفت: ســـاخت طبقه دوم این کتابخانـــه و راه‌اندازی و افتتاح کتابخانه استاندارد شهرستان اسدآباد میزان سرانه فضای کتابخوانی این شهرستان به ازای هر ۱۰۰ نفر چهار مترمربع ارتقا خواهد یافت.
وی یادآور شـــد: هم‌اکنون سه هزار و ۳۰۰ نفر از جمعیت شهرستان اسدآباد عضو فعال کتابخانه‌های شهرستان هستند.
مرادیان‌تمجید از وجود ۳۸ هزار نســـخه کتاب در کتابخانه اسدآباد و کتابخانه‌های روستای این شهرستان خبر داد و گفت: به طور متوسط روزانه ۶۰۰ نفر به کتابخانه‌های عمومی شـــهر و روســـتای اسدآباد مراجعه می‌کنند.
در پایان به مناســـبت هفته کتاب از کتابـــداران و فعالان عرصه کتاب شهرستان اسدآباد تجلیل شد.

چند خط خبر

- نمایشگاه عکس مناظر شهری در همدان به نام "اینجا همدان"در حال برگزاری است. در این نمایشگاه عکس‌های مصطفی شیرمحمدی به نفع بیماران قلب و عروق در معرض نمایش قرار گرفته است.
محل این نمایشگاه بلوار آیت‌اللهی (بلوارجولان)، کوچه بهمن و پلاک ۱۶ است.
- کتاب «انسان در اندیشه‌های عین‌القضات همدانی» امروز چهارشنبه در فرهنگسرای هنگام تهران رونمایی می‌شود.
این کتاب که به قلم زری داد اســـفندآبادی تالیف شده و در انتشارات تیرگان منتشر شده است.
نویسنده در این کتاب به شرح اندیشه‌ها و باورهای عین‌القضات همدانی در موضوعات مختلف پرداخته است.
- زندگی و آثار گروه موسیقی کامکارها در فیلم مستند ۹۰ دقیقه‌ای به کارگردانی محمدرضا عینی کلید خورده است.
این فیلم قرار است روند فعالیت و همکاری این خانواده موسیقایی را از ابتدای فعالیت تا امروز مورد بررسی قرار دهد.
- شماره آذرماه «مجله ٢٤» با گفت‌وگویی با نیکی کریمی به بهانه اکران فیلم «شیفت شب» منتشر شد.
کریمی در این گفت‌وگو با تیتر «بازیگری برایم کافی نبود» از کارگردانی در سینما و دشواری‌های آن می‌گوید.
- فیلم سینمایی «بادیگارد» جدیدترین ساخته ابراهیم حاتمی‌کیا در حالی مراحل فنی خود را پشت سر می‌گذارد که سازندگان این فیلم با توافق اولیه با دفتر پخش فیلمیران تصمیم دارند آن را نوروز ۹۵ اکران کنند.
تدوین این فیلم توســـط مهدی حسینی‌وند به اتمام رسیده است و هم اینک آماده‌سازی بخش‌های جلوه‌های ویژه بصری که بخش بسیار مهم و حساســـی برای فیلم اخیر حاتمی‌کیا به شـــمار می‌آید در حال انجام است.

سینـما

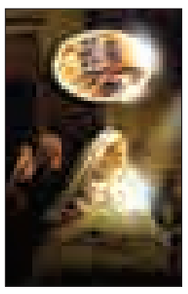

سینما
- قدس ۱: ..... محمدرسول...
- قدس ۲: ..... شاهزاده روم
- سینما کانون..... مبارزان کوچک
- بهمن ملایر: ..... محمدرسول...
- فرهنگ کبودراهنگ.....محمدرسول...
- آزادی تویسرکان..... محمدرسول...

دکه

دنیای آشنا

رمان «دنیای آشنا» که در سال ۲۰۰٤ برنده جایزه پولیتزر شـــده بود و به اعتقـــاد منتقدان بهترین رمان چاپ شـــده آمریکا در قرن ۲۱ است از سوی نشر شورآفرین منتشر شد.
این رمان نوشته ادوارد پی.جونز با ترجمه شـــیرین معتمدی از سوی نشر «شورآفرین» منتشر شد.
ادوارد پی.جونز (۱۹۵۰– آمریکا)
از بزرگترین نویسندگان قرن بیست‌ویکم است که با رمان «دنیای‌آشنا»، بارِ دیگر، صدای سیاهان را بلندتر و رساتر به گوش جهانیان رساند.
رمانی که عنوان برترین و بزرگترین رمان قرن را بر پیشانی خود دارد، و آن‌طور که والتون مویامبا، نویســـنده، منتقد و استاد دانشگاه ایندیانا می‌نویسد: «از نظر من، دنیای آشنا، بهترین رمان چاپ‌شده آمریکا در قرن ۲۱ است.»
و جاناتان یاردلی منتقد و نویســـنده واشنگتن‌پُســـت و برنده جایزه پولیتزر نقدنویسی، رمان «دنیای‌آشنا» را «یک رمان عالی و فوق‌العاده» برمی‌شمرد که تاکنون در ادبیات داستانی آمریکا منتشر شده؛ رمانی که جایزه حلقه منتقدان ملی کتاب آمریکا، ۲۰۰۳، جایزه پولیتزر ۲۰۰٤ و جایزه ایمپک دوبلین ۲۰۰۵ را از آن خود کرد.
از شیرین معتمدی پیش از این در نشر شورآفرین رمان «روایت یک مرگ در خانواده» نوشته جیمز ایجی منتشر شده بود.

گینس

فیلم سینمایی «گینس» نخستین ســـاخته محســـن تنابنده، بازیگر مطرح ســـینما و تلویزیون، مدتی است که وارد شبکه خانگی توزیع فیلم شده است.
رضا عطاران و محســـن تنابنده و حسین اسکندری بازیگران اصلی این فیلم اجتماعی با فضایی شـــاد و مفرح هستند.
فیلم «گینس» داستان سه برادری است که در یک مزرعه شترمرغ و در حاشیه تهران به سختی زندگی می‌کنند، آنها تلاش شان برای ثبت نام یک شـــترمرغ در گینس است که این تصمیم آنها را درگیر یک‌سری ماجراها می‌کند.
تنابنـــده در « گینس» به هرآنچه که فکـــر می‌کرده می‌تواند مخاطب فیلمش را بخنداند رجوع کرده است.
از اخبار روز ایران و مذاکرات هســـته‌ای کـــه ظاهراً تبدیل به ســـوژه این روزهای اهالی رسانه شده تا رســـانه‌های فارسی زبان اروپایـــی و البته ســـلبریتی‌های آمریکایی(!) ، همه در « گینـــس » دیده می‌شـــوند تا بتوانند لبخند را به لبان تماشـــاگر بیاورند.
محسن تنابنده: متولد سال ۱۳۵٤در شهر دامغان است.
وی فارغ‌التحصیل رشـــته بازیگری از دانشگاه هنر و معماری است و در ســـال‌های اخیر با مجموعه پایتخت به شهرتی باور نکردنی دست یافته است.

سکوت آبی

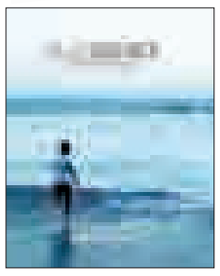

آلبوم «ســـکوت آبـــی» اثری از «مهبد شـــفیع‌نژاد» توسط نشر موســـیقی «آوای ســـوته‌دلان» و پخش موسیقی «جوان» منتشر شد.
ایـــن موزیســـین جـــوان که در ارکستر خوانندگانی چون «سیروان خســـروی» و «مهـــدی یراحی» نوازندگی کرده، نخســـتین آلبوم خود را با آثار بی‌کلام کلاســـیکال با رگه‌هایی از موســـیقی رمانتیک، با آهنگ‌سازی و نوازندگی پیانو، و سازهای الکترونیک توسط خود تولید کرده است.
شفیع‌نژاد روی جلد این آلبوم این یادداشت را نگاشته است:«موسیقی روح طبیعت است. این ســـخن ارسطوست که طبیعت را منشأ تمام هنرها می‌داند. خیره شدن به بازی یک کودک، شنیدن صدای پرندگان، فکـــر کردن به جنگل؛ تصور من در این آلبـــوم از طبیعت از درون و بیرون بود.»
مهبد شـــفیع‌نژاد در ۱۶ سالگی موسیقی را با خواندن سلفژ و نواختن ویولن آغاز کرد.
وی در ۲۰ سالگی در رشته آهنگ‌سازی وارد دانشگاه موسیقی شد و تحت نظر«مارینا آقابکیان» این دوره را سپری کرد.
این موزیسین جوان در ارکستر خوانندگان چون «سیروان خسروی» و «مهدی یراحی» نوازندگی کرده است.

آتش سیـگار خودرو را به آتش کشید
در صفحه ۸ بخوانید
8 NEXT PAGE

نوبت دوم

آگـــــــــهی مزایـــــــــده

بانک توسعه تعاون
مدیریت‌شعب
استان‌همدان

بانک توسعه تعاون در نظر دارد تعدادی از املاک مازاد خود را در استان همدان مطابق جدول ذیل از طریق مزایده عمومی به فروش برساند :

داوطلبان شرکت در مزایده می توانند از ساعت ۸:۳۰ صبح روزچهار شنبه مورخ ۱۳۹۴/۰۹/۰۴ لغایت پایان وقت اداری روزدوشنبه مورخ ۱۳۹۴/۰۹/۱۶ اسناد مزایده را دریافت و پس از هماهنگی و بازدید ملک مورد مزایده پیشنهاد قیمت خود را در دو پاکت جداگانه (الف و ب) به شرح اوراق مزایده تنظیم و حداکثر تا ساعت ۱۴:۰۰روزیکشنبه مورخ ۱۳۹۴/۰۹/۲۲ به مدیریت شعب بانک توسعه تعاون استان همدان- دایره اداری وپشتیبانی به نشانی : همدان میدان جهاد –نبش خیابان جهان نما وعارف، تسلیم و رسید دریافت نمایند .

ردیف	آدرس و محل ملک	متراژ متر مربع: عرصه	متراژ متر مربع: اعیان	پلاک ثبتی	نوع کاربری	قیمت پایه	مبلغ تضمین	توضیحات	شرایط پرداخت		نحوه واگذاری
۱	همدان- میدان شیر سنگی- خ انقلاب-ک شهید نوری-پ۶	۱۲۸	۲۰۶/۵	۱۰/۵۶۶۵	مسکونی	۲/۳۵۰/۰۰۰/۰۰۰	۱۱۷/۵۰۰/۰۰۰	شش دانگ	بند۴-۲	گروه ب	با شرایط موجود
۲	همدان-میدان امام حسین خ ۱۰ متری رضوان کوچه مسجد پلاک ۳۹	۱۵۲	۹۵	۱۷۵/۲۳۲۷	مسکونی	۹۷۰/۰۰۰/۰۰۰	۴۸/۵۰۰/۰۰۰	شش دانگ	بند۴-۲	گروه ب	با شرایط موجود
۳	همدان روستای شورین جنب مسجد صاحب الزمان	۱۹۰	۳۰۰	۱۹/۱۰۶۱۴	مسکونی تجاری	۱/۴۵۰/۰۰۰/۰۰۰	۷۲/۵۰۰/۰۰۰	شش دانگ	بند۴-۲	گروه ب	با شرایط موجود
۴	همدان – خیابان بین التهرین – خیابان بختیاری ها سر حوض آقا- بن بست زارع پلاک ۲۹۵	۱۳۳/۵	۱۸۰	۲۶۳/۲۰	مسکونی	۲/۹۵۰/۰۰۰/۰۰۰	۱۴۷/۵۰۰/۰۰۰	شش دانگ	بند ۴-۲	گروه ب	با شرایط موجود
۵	اسدآباد- خ امام خمینی- ک شهید شعبانی-(کوچه سبزه ای ها)	۲۶۷/۰۷	۳۰۰	باقیمانده ۱۰۹	مسکونی	۲/۴۰۰/۰۰۰/۰۰۰	۱۲۰/۰۰۰/۰۰۰	شش دانگ-تعریض دارد	بند۴-۲	گروه ب	با شرایط موجود
۶	اسدآباد-روستای آجین	۱۷۷۱۹	۲۱۹۶	۷۱/۶۸۱	مرغ مادر	۳/۴۸۴/۰۶۴/۶۰۷	۱۷۴/۲۰۳/۲۳۰	۳۸/۷۳۷ شعیر مشاع از۹۶ شعیرشش دانگ یک واحد مرغداری	بند۴-۲	گروه هـ	با شرایط موجود
۷	اسدآباد-روستای آجین	۲۰۵۳۰	۲۳۳۲	۷۱/۱۰۹۵	مرغ مادر	۳/۵۲۴/۲۴۸/۰۰۱	۱۷۶/۲۱۲/۴۰۰	۳۸/۵۶۱ شعیر مشاع از۹۶ شعیرشش دانگ یک واحد مرغداری	بند۴-۲	گروه هـ	با شرایط موجود
۸	نهاوند-شهر فیروزان—کیلومتر ۴ جاده کرمانشاه- روستای بره فراخ	۳۸۶۶	۶۶۰	۱۵/۱/۱۸/۳۱	واحدگاورداری	۱/۳۰۰/۰۰۰/۰۰۰	۶۵/۰۰۰/۰۰۰	شش دانگ	بند۴-۲	گروه ج	با شرایط موجود
۹	نهاوند- شهر کیان	۵۶۰۰	--	۱۵/۲۳۸	زارعی	۱۶۸/۰۰۰/۰۰۰	۸/۴۰۰/۰۰۰	دو سوم سهم مشاع از سه سهم و یک سوم سهم از چهار سهم مشاع از هشتصدو هشتاد سهم و هفتادو دو شعیر یک قطعه زمین مزوعی	بند۴-۲	گروه هـ	با شرایط موجود
۱۰	همدان – شهرک مدنی-جنب مسجد امام خمینی- شرکت تعاونی ابر مردان الوند همدان	۳۱۱۳	۱۱۸۵	۱۸/۱۱۱/۲۹۶۰	مسکونی-تجاری	۹/۶۰۰/۰۰۰/۰۰۰	۴۸۰/۰۰۰/۰۰۰	شش دانگ	بند۴-۲	گروه ب	با شرایط موجود
۱۱	همدان-جورقان-خیابان رجائی-جنب پایگاه مقاومت شهید بهشتی	۸۰۳	۱۵۷	۱۶/۳۴۳۲	مسکونی	۱/۲۵۰/۰۰۰/۰۰۰	۶۲/۵۰۰/۰۰۰	شش دانگ	بند۴-۲	گروه ب	با شرایط موجود
۱۲	کبودرآهنگ-روستای دستجرد	۱۳۰۵/۲۵	۷۸۵	۲۳۸/۱۶۲	مسکونی/تجاری	۱/۲۰۰/۰۰۰/۰۰۰	۶۰/۰۰۰/۰۰۰	شش دانگ	بند ۴-۲	گروه د	با شرایط موجود
۱۳	همدان – خ شهدا میدان پروانه ها-پشت مسجد ملا جلیل کوچه شهید علی اکبر شیر دل پلاک ۴۸	۲۱۰	۲۵۰	۶۴۵	مسکونی	۴۴۴/۸۵۰/۰۰۰	۲۲/۲۴۲/۵۰۰	۱۳/۷۷۶شعیر مشاع از ۹۶ شعیر ششدانگ یک باب منزل مسکونی	بند ۴-۲	گروه الف	با شرایط موجود
۱۴	همدان- شهرک امیر کبیر خیابان بیست متری گلزار کوچه مریم پلاک ۲۴	۲۶۴/۳۲	۳۹۰	۱۰/۱۰۳۵۰	مسکونی	۴/۳۰۰/۰۰۰/۰۰۰	۲۱۵/۰۰۰/۰۰۰	شش دانگ	بند ۴-۲	گروه ب	با شرایط موجود
۱۵	تویسرکان-جاده کنگاور روبروی پمپ بنزین روستای جعفریه	۱۵۱۴۰	۷۰اصله درخت گردو و زردآلو وغیره ،مجهز به سیستم آبیاری قطره ای تحت فشار ،یک حلقه چاه با عمق ۲۵ متر ،استخر جمع آوری آب واشتراک برق سه فاز	۹/۸۸۹	زراعی -باغ	۶۵۸/۳۱۲/۹۸۹	۳۲/۹۱۵/۶۴۹	۵۲/۱۳۵ شعیر مشاع از ۹۶ شعیر ۶ دانگ یک قطعه باغ	بند ۴-۲	گروه ب	با شرایط موجود

شرایط مزایده:

۱- متقاضیان می بایست جهت دریافت فرم های مخصوص شرکت در مزایده مبلغ ۱۰۰/۰۰۰ ریال بحساب ۳۷۰۰/۱۱۱/۱۰۰۵۰/۱ بنام امور مالی نزد شعب بانک توسعه تعاون سراسر کشور واریز و فرمهای مربوطه را از مدیریت شعب وشعب تابعه استان دریافت نمایند.

۲- پیشنهاددهندگان برای شرکت در مزایده می بایست مبلغ ۵٪ قیمت پایه کارشناسی را به حساب با کد ۱۲۵۱نزد شعب بانک توسعه تعاون سراسرکشور واریز نمایند و فیش مربوطه را در پاکت (الف) و سایر مدارک مورد نیاز شامل شرایط مزایده ، برگ تعهد نامه ، پیشنهاد قیمت را پس از تکمیل و امضاء در پاکت (ب) قرارداده و هر دو پاکت را پس از لاک و مهر نمودن ، حداکثر تا پایان وقت اداری روزیکشنبه مورخ ۱۳۹۴/۰۹/۲۲به دایره اداری وپشتیبانی مدیریت شعب استان تحویل داده و رسید دریافت نمایند.

۳- به مدارک خارج از موعد مقرر ترتیب اثر داده نخواهد شد.

۴- نحوه وصول ثمن معامله بصورت نقد و نقد واقساط و به شرح ذیل می باشد :

۴-۱-فروش به صورت نقدی

الف) برنده مزایده می بایست حداکثر ظرف مدت ۱۰ روز از زمان ابلاغ نتیجه مزایده نسبت به واریز ۱۰٪ از ثمن معامله به حساب بانک توسعه تعاون اقدام نماید.

تبصره: تضمین شرکت در مزایده (۵٪) بعنوان پرداختی قسمتی از ۱۰٪ ثمن معامله محاسبه می گردد و خریدار موظف به واریز مبلغ مابه التفاوت ۱۰٪ می باشد .

ب) کار سازی ۸۰٪ همزمان با تنظیم مبایعه نامه و ۲۰ روز پس از اعلام نتیجه .

ج) کارسازی ۱۰٪ همزمان با تنظیم سند انتقال بنام خریداروحداکثر یک ماه پس از تنظیم مبایعه نامه.

در صورت تاخیر در پرداخت بند (ب) و(ج) ۳۶ ٪ جریمه سالیانه نسبت به باقیمانده بعنوان خسارت در نظر گرفته خواهد شد و در صورت انصراف از مزایده یا عدم رعایت موارد مذکور در بند ۴ جهت پرداخت ثمن معامله ۵٪ سپرده شرکت در مزایده نامبرده به نفع بانک ضبط و بانک مراتب را به شخص دیگری که پیشنهاد او در مرتبه دوم قراردارد ابلاغ می نماید و اگر او هم در ظرف مدت مذکور نسبت به تنظیم مبایعه نامه اقدام نکند یا برای انجام معامله حاضر نشود وجه واریزی وی ضبط و مزایده تجدید خواهد شد.

۴-۲-فروش به صورت نقد واقساط:

نحوه دریافت ثمن معامله پس از اعلام برندگان و همزمان با انعقاد قرارداد به شرح جدول ذیل می باشد:

ردیف	شرایط پرداخت گروه	میزان پرداخت نقدی	میزان پرداخت غیر نقدی(باقیمانده در اقساط)
۱	الف	٪۱۰۰	----------
۲	ب	٪۵۰	٪۵۰در اقساط ۳۶ماهه(اجاره به شرط تملیک)
۳	ج	٪۳۰	٪۷۰در اقساط ۲۴ ماهه (اجاره به شرط تملیک)
۴	د	٪۳۰	٪۷۰در اقساط ۳۶ ماهه (اجاره به شرط تملیک)
۵	هـ	٪۲۰	٪۸۰در اقساط ۳۶ ماهه (اجاره به شرط تملیک)
۶	و	اولویت فروش با پرداخت نقدی ، پیشنهاد غیر نقدی قابل بررسی است.	

تبصره۱- در شرایط مساوی قیمت پیشنهادی، اولویت با فروش نقدی است.

تبصره ۲-درفروش املاک بصورت نقد یا نقدو اقساط،در صورت انصراف برنده از شرکت در مزایده و یا عدم رعایت کلیه شرایط مزایده، ۵٪ سپرده شرکت در مزایده ایشان به نفع بانک ضبط خواهد شد.

۵- واریزی نفر دوم تا معامله قطعی با برنده نفر اول مسترد نخواهد شد.

۶- بانک در قبول ویا رد یک یا کلیه پیشنهاد ها مختارخواهد بود. شرکت کننده در مزایده هرگونه حق احتمالی را از این جهت ، قبلاً از خود سلب و اسقاط می نماید .

۷- برنده مزایده حق واگذاری موضوع مزایده را به دیگری نخواهد داشت .

۸- کلیه هزینه های مربوط به شهرداری و نقل و انتقال اعم از مالیات و ۱/۲ خرج محضر بعهده بانک و۱/۲ خرج محضر و غیره به عهده خریدار می باشد .

۹- حضور پیشنهاد دهندگان و یا نماینده آنها در جلسه مزایده با ارائه کارت شناسایی آزاد خواهد بود.

۱۰- جلسه برگزاری مزایده راس ساعت۱۰صبح روز دو شنبه مورخ ۱۳۹۴/۰۹/۲۳ در محل مدیریت شعب استان همدان واقع در میدان جهاد- نبش خیابان جهان نما وعارف، با حضور یا عدم حضور شرکت کنندگان در مزایده تشکیل گردیده و پیشنهاد ات رسیده باز و قرائت و اتخاذ تصمیم خواهد شد.

۱۱- کلیه هزینه های مربوط به درج آگهی در جراید و هزینه کارشناسی بعهده برندهٔ مز ایده خواهد بود و از اولین صورت حساب وی کسر می گردد.

۱۲-اخذ استعلام ها با اعطای نمایندگی از طرف بانک بعهده خریدار می باشد و صرفاً هزینه ها ی متعلقه رابانک تقبل خواهد نمود.

۱۳- واگذاری کلیه املاک با شرایط موجود میباشد.

مـــدیریت شعـــب بانـــک توســـعه تعاون اســـتان همـــدان – تلفن (۳۸۲۱۸۴۰۰-۴۰۵)

پیام تاریخ، تمدن و فرهنگ مادستان
The Message Of Madestan's History & Civilization & Culture
روزنامه همدان پیام
۸
چهارشنبه ● ۴ آذرماه ۱۳۹۴ ● شماره ۲۵۰۸
حادثه
hadese@hamedanpayam.com

فرمانده ناجا:

زائران گذرنامه معتبر داشته باشند

زائـران اربعین هنگام مراجعه به مـرز، گذرنامه‌های معتبر به همراه داشته باشند و با پلیس ایران و پلیس کشور عراق همکاری کنند.
فرمانده ناجا در بازدید از مرز شـلمچه گفت: خوشـبختانه تردد زائران اربعین در مرز شلمچه به خوبی در حال انجام است؛ وضعیت تردد روان است و خدماتی که از طریق مردم به زائران ارائه می‌شود خوب است.
حسین اشـتری افزود: سازمان‌های مسـئول نیز در مرز حضور دارند و همچنین در گیت‌ها، خروج زائران با سرعت خوبی در حال انجام است.
وی گفت: مردم همکاری خوبی با نیروی انتظامی داشته‌اند. درخواست ما این اسـت که همه زائران حتماً گذرنامه‌های معتبر به همراه داشته باشند، روادید خود را در مبدأ و از شرکت‌هایی که از قبل سازمان حج و زیارت امور خارجه و کنسول‌گری عراق اعلام کرده‌اند، تهیه کنند.
اشتری بیان کرد: همچنین زائران هنگامی که به مرز می‌رسند، مدارک لازم را حتماً به همراه داشته باشند تا در مرز توقفی نداشته باشند و بتوانند از مرز خارج شوند و به زیارت برسند.
به گزارش ایسنا، فرمانده ناجا در خصوص تعیین مرز شلمچه برای خروج اتباع خارجی در ایام اربعین گفت: اتباع خارجی نیز همانند دیگر زائران باید با روادید معتبر به مرز مراجعه کنند و گذرنامه همراه داشته باشند.
مسئولان پایانه‌های مرزی وضعیت اتباع خارجی را مشخص کرده‌اند و کشـور عراق هم اعلام کرده که این اتبـاع باید روادید خود را در کشـور مبدأ اخذ کنند. البته رایزنی‌هایی نیز با پلیس عراق و مسئولان وزارت کشـور و وزارت خارجه این کشور داریم و سعی می‌کنیم که بخشـی از مشـکلات اتباع خارجی در هنگام خروج حل شود، ولی آن چه مسـلم است این اسـت که اتباع خارجی حتماً باید روادید و گذرنامه معتبر داشته باشند.

کاستن نگرانی‌ها در کمک‌های خداپسندانه

نامدار قرایی

۱۶ آبان‌ماه امسـال بود که در صفحه حادثـه همدان‌پیام گزارشـی بـا عنوان "تـراژدی تلخ آتش، خانـواده ٤ نفره را تباه کرد" منتشر شد که از آن روز خیرین ضمن اظهـار همدردی با این خانواده در حد توان به آنها کمک کردند.
حادثـه تلخ آتش‌سـوزی که بـرای این خانواده رخ داد موجب شـد تا تمام دار وندار آنها در آتش بسوزد و پدر خانواده نیز با ۲۰ درصد سوختگی بیش از ۲ هفته در بیمارستان بعثت بستری شود.
خبرنـگار همدان‌پیام با اطـلاع از وقوع این حادثه به سـراغ این خانواده رفت و با مشاهده آثار این حادثه تلخ گزارش آن را در روزنامه منتشر کرد که پس از درج این گزارش چند خیر برای کمک به این خانواده اعلام آمادگی کردند.
با کمـک چند تن از خیریـن، برخی از وسایل ضروری زندگی برای این خانواده تهیه شد و با مسـاعدت رئیس دانشگاه علوم پزشکی همدان و رئیس بیمارستان بعثت نیـز مبلغ قابل توجهـی از هزینه بسـتری و درمان مجروح این حادثه نیز تخفیف داده شد.
پس از گذشـت ۲ هفته نامدار قرایی پدر خانواده از بیمارستان مرخص شد تا ادامه درمانش در منزل انجام شود. روز گذشته برای عیادتش راهی منزل آنها شـدیم و با اسـتقبال گرم این خانواده دقایقی پای صحبت آنها نشستیم.
نامـدار قرایـی که اکنون حالـش رو به بهبـودی اسـت، گفت: پارسـال پس‌از مدت‌ها مستأجری و سختی این سرپناه را با کمک بستگان برای خانواده‌ام ساختم تا اینکه سرمای آبان‌ماه موجب شد تا به فکر خرید بخاری باشم.
از آنجا که این منطقه جزو حاشـیه شهر است به آن گاز شهری تعلق نگرفته است بـه همین خاطر بخاری نفتـی از خیابان اکباتان خریدم. بعدازظهـر هفتم آبان‌ماه هوا سـرد و بارانی بود که تصمیم گرفتم بخاری را روشـن کنم. بـا ریختن نفت، کبریت را روشن کردم و نزدیک بخاری بردم اما در یک لحظه بخاری شعله‌ور شد. با دیدن این صحنه ترسیدم و قصد داشتم بخاری را به بیرون از خانه ببرم تا وسایل داخل خانه نسـوزد. امـا هر لحظه آتش بیشتر و سوزان‌تر می‌شـد تا اینکه دیگر دست و پاهایم سوخت و دیگر نتوانستم طاقت بیاورم و با داد و فریاد همسـر و فرزندانم همسایه‌ها به کمک آمدند و مرا به بیمارستان انتقال دادند.
قرایی می‌گوید: خودم هم قبول دارم اینجا جای زندگی نیست اما چاره‌ای ندارم، از روی ناچاری و سـختی اینجا را با قرض و بدهی و کمک دیگران ساختم اما تمام ساخته‌هایم از دست رفت و فقط قرض و بدهی روی دستم مانده است.
وی ضمن تشکر از کسانی که در این مدت ضمن همدردی به خانواده‌اش کمک کردند گفت: در مدتی که در بیمارستان بودم به خانه و وسایل سوخته‌ام فکر می‌کردم اما وقتی به خانه آمدن با عوض شدن وسایل سوخته شده حالم بهتر و روحیه‌ام نیز عوض شد.

آتش سیـگار خودرو را به آتش کشید

خودروی سـواری پژو با ٤ سرنشین در مسیر همدان به تهران آتش گرفت که حال عمومی چهار سرنشـین این خودرو رو به بهبود است.
رئیس پلیس راه اسـتان همدان در این‌باره گفت: یک دستگاه خودروی سواری هنگام عبـور از جاده همـدان - تهـران اقدام به سوخت‌گیری در جورقان می‌کند که در بین راه خودرو دچار آتش‌سوزی می‌شود.
مهدی شـاکری اظهار کرد: راننده خودروی سـواری پژو در جورقان اقدام به شارژ گاز ال.پی.جی به صورت دسـتی کـرده که به دلیل سـوخت‌گیری بیش از حد مجاز گاز در داخل خودرو نشت می‌کند.
به گفته شـاکری، پس از ادامه مسیر به دلیل نشـت گاز در داخل خودرو و اسـتعمال دخانیات خودرو دچار آتش‌سوزی می‌شود.
رئیس پلیس راه اسـتان همدان ادامه داد: چهار سرنشـین این خـودرو به صورت سـطحی دسـت و صورت و موهایشان می‌سـوزد ولی بلافاصله از خودرو خارج می‌شـوند اما خودرو به صورت کامل در آتش می‌سوزد.
شاکری یادآور شد: به دلیل رخداد این حادثه تردد در مسیر همدان - تهران تا حدود نیم ساعت به کندی صورت گرفت.

دزد حرفه‌ای ۳ ساعت پس از سرقت به دام افتاد

سارق حرفه‌ای ۳ ساعت پس از سرقت خودرو در ملایر بـه دام افتاد و خودروی سرقتی نیز به صاحبش بازگردانده شد.
فرمانده انتظامی شهرستان ملایر در این‌باره گفت: در پی اعلام یک فقره سرقت خودرو در یکی از خیابان‌های سطح شهر، رسیدگی به موضوع به صورت ویژه در دسـتور کار پلیس ملایـر قرارگرفت. به گزارش مرکز اطلاع‌رسانی پلیس، شعبان ترک‌نیا افزود: در همین ارتباط در پی به سرقت رفتن خودرو مذکور، مأموران موفق به کشف خودرو و دستگیری سارق آن حدود ۳ ساعت پس از ربوده شدن شدند. وی در ادامه اظهار کرد: در راستای مبارزه جدی و قاطعانه با سارقان خودرو و موتورسـیکلت در شهرسـتان ملایر در اجـرای طرح مهار در چند نقطه از شهرسـتان ملایر ۳ دسـتگاه خودروی مسـروقه دیگر نیز کشف شـد. ترک‌نیا خاطرنشـان کرد: همچنین در طرح کنترل پارکینگ‌ها و توقف‌گاه‌ها توسـط مأموران در شهرستان ملایر ۲ دستگاه موتورسیکلت مسروقه نیز کشف شد.
فرمانده انتظامی شهرستان ملایر گفت: در خصوص کشفیات مذکور پرونده قضایی تشکیل و مراتب تحت پیگرد قانونی قرار گرفت.

زن جوان در دادگاه خانواده:

شوهرم بدون توجه به نظر من انتخاب رشته کرد

زن جوان وقتی دید که شـوهرش رشـته دانشـگاهی دلخواه او را انتخاب نکرد، تصمیم به طلاق گرفت.
به گزارش باشگاه خبرنگاران جوان، چندی پیش زن جوانی با مراجعـه به دادگاه خانواده درخواسـت طلاق داد و در خصوص دلیل آن به قاضی گفت: آقای قاضی شوهرم چند وقت پیش تصمیم گرفت تحصیلاتـش را ادامه دهد و به دانشـگاه برود. وقتی این تصمیمش را شنیدم کلی استقبال کردم و به او گفتم رشـته عمـران را ادامه بده تا بتوانی در آینده مهندس شوی و کار خوبی داشته باشی.
وی افزود: من کلی برایش تحقیق کردم و به او گفتم این رشته آینده خوبی دارد. حتی تمام اطلاعات در مورد این رشـته را هم به خودش دادم تا مطالعه کند و متوجه شود که من دروغ نمی‌گویم. اما شوهرم در کمال ناباوری بدون اینکه به من حرفی بزند، رفت و یک رشته هنری را انتخاب کرد.
زن جوان ادامه داد: وقتی متوجه شدم او رشته‌اش را انتخاب کـرده و بدون توجه به من ثبت‌نام هم کرده اسـت، آنقدر ناراحت شـدم که تصمیم به جدایی گرفتم. زندگی که در آن من و نظرات من اهمیتی نداشته باشد بهتر است هرچه زودتر تمام شـود. من دوست داشتم حداقل شوهرم از من یک نظرخواهی می‌کرد و به من اهمیت می‌داد.
پس از صحبت‌های این زن قاضی سعی کرد او را از جدایی منصرف کند ولی وقتی اصرار او را دید، برگه احضاریه‌ای برای شوهرش فرستاد تا صحبت‌های او را هم بشنود.

حادثه در جهان

قتل فجیع کودک یکساله آمریکایی از سر حسادت

ناپـدری بی‌رحم آمریکایی، دختربچه یکسـاله‌ای را به شـکل فجیعانه‌ای کشت و بدون پشیمانی به جرم خود اعتراف کرد.
به گزارش خبرآنلاین، «دانیل رویز» ۲۵ سـاله در خانه نامزد جوانش که دختر یکساله‌ای داشـت در کالیفرنیا زندگی می‌کرد. این ناپدری جـوان در روز حادثه از غیبت نامزدش اسـتفاده کـرد و دختربچه خردسـال این زن را که مشـغول بازی بود به باد کتک گرفت و پس از شکستن قفسه‌سینه کودک، پای تلویزیون نشست و مرگ تدریجی او را تماشا کرد.
به گزارش پلیس منطقه این کودک زمانی به بیمارسـتان منتقل شد که دیگر راهی برای نجات او وجود نداشت.
رویـز پس از مرگ دختـر کوچولوی نامـزدش در بازجویی‌های پلیس به جرم خود اعتراف کرد و مدعی شد پس از کشتن این نوزاد احساس آرامش کرده است!
به گفته مادر کودک، این مرد ۲۵ ساله از مدتی پیش به دختر کوچولو حسادت می‌کرد و برای خلاصی از او دست به این جنایت زده است.
محاکمه این جـوان بی‌رحم دو ماه دیگر آغاز می‌شـود و پیش‌بینی می‌کنند ۲۵ سال زندان در انتظار این متهم دیوانه خواهد بود.

به رگبار بستن همه خانواده همسایه به خاطر صدای بلند تلویزیون

مرد بی‌رحمی که یک خانواده را برای صدای بلند تلوزیون به قتل رساند، دستگیر شد.
به گزارش باشـگاه خبرنگاران جوان، رائول رادریگز آتشنشـان ٤٠ ساله‌ایست که دو سـالی از بازنشستگی‌اش می‌گذرد، وی در اقدامی ناباورانه تمام اعضای خانواده همسـایه را به دلیل بلند بودن صدای تلویزیون‌شـان به قتل رسـاند و اجسـاد آنها را در همان حالت در خانه‌شان رها کرد تا پلیس آنها را کشف کند.
بر اسـاس گزارش پلیس؛ رائول از اختلالات روانی‌ای که ناشـی از استرس کاری او می‌شود رنج می‌برد و پزشک او توصیه کرده بود که برای مدتی به مزرعه‌ای نقل مکان کند تا اوضاع روحیش با ثبات شود.
وی که به اطراف ایالت هوسـتون در تگزاس اسباب‌کشی کرده بود با همسـایه‌اش به خاطر بلندی صدای رادیـو و تلوزیون آنها درگیر می‌شـود. پایان درگیری آنها به قتل مرد همسـایه، همسر و فرزند او ختم می‌شود.
پلیس تگـزاس در ادامه افزود: مرگ این خانواده بسـیار هولناک و وحشیانه بود، آنها به رگبار گلوله بسته شدند در حالی که هیچ گناهی مرتکب نشده بودند.
پلیس تگزاس در پایان گفت: رائول به اتهام قتل عام خانواده جانسون دستگیر و بازداشت شد و پس از جمع‌آوری اسناد و مدارک بیشتر به دادگاه قضایی ارجاع داده خواهد شد.

اخبـار استان

٤٠ متهم در طرح پلیس به دام افتادند

در اجرای طرح ارتقای امنیت اجتماعی با محوریت پاکسازی نقاط آلوده شهرستان تویسرکان ٤٠ متهم نیز دستگیر شدند.
فرمانده انتظامی شهرستان تویسرکان در این‌باره گفت: در طول یک ماه گذشته طرح ارتقای امنیت اجتماعی با محوریت پاکسازی نقاط آلوده شهرسـتان و برخورد با فروشندگان مواد مخدر و معتادان پر خطر در سطح مناطق جرم‌خیز این شهرستان به اجرا در آمد.
محمد معصومی افزود: در اجرای این طرح مأموران پس از شناسایی مناطق هدف، در قالب گروه‌های عملیاتی به طور همزمان به این مناطق اعزام و اقدام به اجرای طرح پاکسازی کردند.
فرمانده انتظامی شهرسـتان تویسـرکان اظهار کرد: در این راسـتا ۸ توزیع‌کننده موادمخدر و ۳۲معتاد پرخطر دسـتگیر و در بازرسـی از مخفیگاه آنان یک کیلوگرم انواع موادمخدر کشف شد.
بـه گفته وی، یکی دیگر از محورهای این طرح برخورد با سـارقان و پیشـگیری از وقوع سـرقت‌ها بود که با شناسایی و رصد سارقان، ۸ سـارق دستگیر و ۵ فقره سـرقت منزل، مغازه، اماکن خصوصی و موتورسیکلت کشف شد.
وی از کشـف ۲۰۰ لیتر سـوخت ، ۲۱۵ هزار نخ انواع سیگار، یک دستگاه موتورسیکلت یاماها ۲۰۰سی سی، ۱۸۹ جفت کفش خارجی قاچاق و همچنین ۷ رأس گاو هلندی قاچاق را از اقدامات مثبت دیگر این طرح در برخورد با قاچاق کالا بیان کرد.
این مقـام انتظامی افزود: در زمینه طرح‌های اجرایی راهور و برخورد با خودروهـای متخلف و مزاحم تعداد ۳٤۳ موتورسـیکلت و ۱۰٤ خودروی متخلف نیز در اجرای طرح مقابله با وسـایل نقلیه متخلف توقیف شدند.
وی مهمتریـن نقاط قوت در اجرای این طرح را همراهی و همکاری خوب شهروندان و دستگاه قضایی با پلیس دانست.

توقیف ۳۰ دستگاه خودروی متخلف در بهار

۳۰ خودروی متخلف با خلافی بیش از ۱۰ میلیون ریال توسـط پلیس راهور شهرستان بهار توقیف شد.
فرمانده انتظامی شهرستان بهار در این باره گفت: مأموران راهنمایی و رانندگی شهرستان بهار در راستای اجرای طرح مدارس و تأمین امنیت مردم و روان‌سـازی ترافیک، طرح برخورد با رانندگان متخلف را در دستور کار خود قرار دادند.
بـه گزارش مرکز اطلاع‌رسـانی پلیس، جمشـید باقـری افزود: در اجـرای این طرح که از ابتدای مهرماه و ابتدای سـالجاری با شـعار " خدمت‌رسـانی با هدف سـلامت در سـفر و حفظ نظم و امنیت شـهروندان " آغاز شـده بود، در یک ماه گذشته موفق به شناسایی و توقیف دو دستگاه خودروی پژو پارس و پژوی ۲۰٦ با خلافی بالای ۳۰ میلیون ریال و همچنین ۲۸ دستگاه خودروی دیگر با خلافی بالای ۱۰ میلیون ریال در این شهرستان شدند.

خودروی حامل مرغ فاقد مجوز در همدان متوقف شد

خودروی نیسان حامل مرغ بدون مجوز توسط مأموران مبارزه با قاچاق کالا شناسایی و توقیف شد.
رئیس پلیس آگاهی اسـتان همدان در تشریح این خبر گفت: مأموران اداره مبارزه با قاچاق کالا و ارز پلیس آگاهی همدان با تشدید اقدامات خود در مبارزه با قاچاق کالا و ارز به یک دستگاه خودرو وانت‌نیسان مشکوک و برای بررسی بار آن، خودرو را متوقف کردند.
رضا زارعی در گفت‌وگو با همدان‌پیام، افزود: در بازرسی به عمل آمده مشخص شد خودرو مورد نظر حامل هزار کیلوگرم مرغ ذبح شده فاقد مجوز است که در این راستا راننده خودرو دستگیر شد.
رئیس پلیس آگاهی با اشـاره به اینکه ارزش ریالی کالای بدون مجوز کشف شـده ۵۵ میلیون ریال برآورد شـد، اظهار کرد: پس از تنظیم صورتجلسـه مرغ‌های ذبح شده تحویل نماینده دامپزشکی مستقر در ایستگاه ایسـت و بازرسی شهید زارعی شـد و برای کشفیات فوق پرونده جداگانه تشکیل و تحت رسیدگی پلیس قرار گرفت.

سودوکو ۲۵۰۸

۱				۳			۶	
	۶			۷				۴
۴			۲					
	۵			۲			۴	
			۸					۱
		۴				۵		
	۱			۴				۷
			۶			۴		
۵		۶		۹			۱	

پاسخ‌های شماره قبل

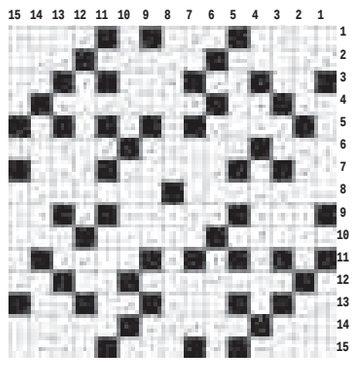

۸	۵	۳	۷	۱	۹	۶	۲	۴
۹	۲	۶	۸	۳	۴	۷	۵	۱
۴	۷	۱	۵	۲	۶	۳	۸	۹
۵	۸	۹	۲	۴	۷	۱	۳	۶
۶	۴	۲	۳	۵	۱	۸	۹	۷
۳	۱	۷	۹	۶	۸	۲	۴	۵
۲	۳	۴	۱	۷	۵	۹	۶	۸
۱	۹	۵	۶	۸	۲	۴	۷	۳
۷	۶	۸	۴	۹	۳	۵	۱	۲

جدول ۲۵۰۸

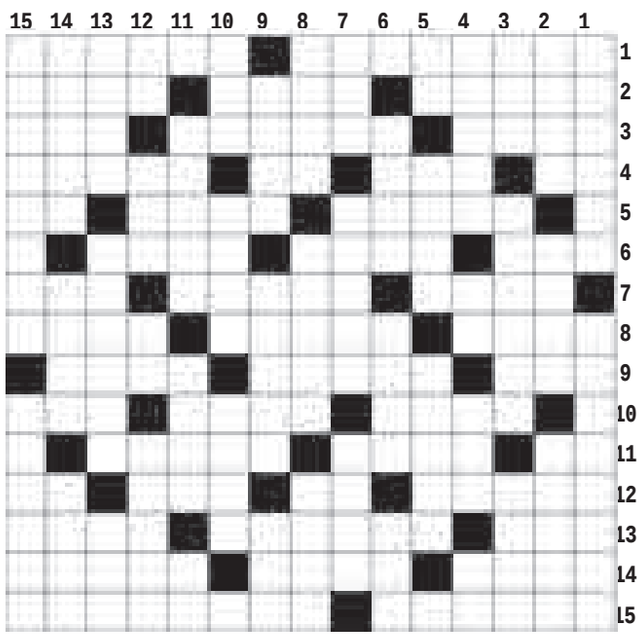

افقی

۱- اس - کشور نوشابه- ۲- مشترک - پشیمان - اک ۳- خدمتکار پیر - بهادر و یل - سـخن ناگفتنی ۴- علامت مصدر جعلی - درس خوانده قدیمی - رمق آخر - سـاخت و پاخت ۵- بیکار دوره گرد - نوعی طلاق - مرطوب ۶- شیوه و روش - تیزاب - نترس ۷- از صفات خداوند - علامت - ظاهر عمارت ۸- شاهد - خرس چینی - جلال ۹- عقیده ونظر - سیاره مریخ - تخته هدف تیراندازی ۱۰- از جهات اصلی - گل دندان نشین - مخترع دیگ بخار ۱۱- گشاده - ظرف سـرخ کردنی - شعبده باز ۱۲- بسیار و بی شمار - دریای عرب - محبت - من و تو ۱۳- کلیسـا - نوعی میمون - خانه هـای ریز روی عکس ۱۴- از مدلهای اتوبوس - کارها و مشاغل - داد و فریاد مردم ۱۵- حقیقی - دباغ

عمودی

۱- جنون مردم آزاری - گردالی ۲- شکر متبلور - گله کردن - سردار نامی هون ۳- محل اجرای ورزش باسـتانی - ادیت کردن مطلب - بیوک ۴- سر انگستان - یک عامیانه - روش - پوستین ۵- عدد خیطی - دهنه - مودب ۶- قوم کهن ایران باستان - کنار - عدد حمام ۷- پول خرد هند - واحد پول بحرین - هیمه ۸- ظرف شیشه ای آزمایشگاه - سب - نزدیک بین ۹- چارپایان - انسان بودن - عصب ۱۰- بیهوشی - شناس - قسمتی از گوش ۱۱- ماحصل - سهل و آسان - کلاه انگلیسی ۱۲- آخرین توان - خوشه گندم وجو - ضمیر مونث انگلیسی - بالاتر از سرهنگ ۱۳- زندانیان - کارتنک - فکر و اندیشه ۱۴- دینداری - سرور - زبردست ۱۵- کنایه از شخص زرنگ و ریاکار - مترو

پیام تاریخ، تمدن و فرهنگ مادستان
The Message Of Madestan's History & Civilization & Culture
روزنامه همدان پیام
۹
چهارشنبه ● ۴ آذرماه ۱۳۹۴ ● شماره ۲۵۰۸
جامعه
ejtemaei@hamedanpayam.com

ایران دارنده ارزان‌ترین نرخ سیگار در میان ۲۳ کشور

عضو کمیسیون بهداشت مجلس با انتقاد نسبت به ارزان بودن نرخ سیگار در ایران نسبت به ۲۳ کشور منطقه، گفت: مالیات مصوب بر مصرف سیگار در سالجاری دریافت نشده است.
به گزارش فارس، عبدالرحمان رستمیان با تأکید بر ضرورت وضع مالیات بر کالاهای آسیب‌رسان، مهمترین این کالاها را دخانیات دانست و اظهار کرد: اعضای کمیسیون بهداشت و درمان مجلس شورای اسلامی به شدت با گسترش کارخانه‌های تولید دخانیات در کشور مخالف هستند.

ایجاد ۳۰ هزار شغل برای معلولان

وزیر تعاون، کار و رفاه اجتماعی از ایجاد ۳۰ هزار شغل برای معلولان خبر داد و گفت: به منظور پیشگیری از معلولیت‌ها، تعداد مراکز مشاوره ژنتیک در استان‌ها افزایش یافته است.
به گزارش مهر، علی ربیعی افزود: لایحه حمایت از حقوق معلولان در مجلس در حال بررسی است که در این لایحه وظایف هر دستگاه به طور کامل مشخص شده است، به طوری که با همکاری دستگاه‌ها در خصوص اقداماتی مانند استخدام و ایجاد اشتغال در سازمان‌ها برای ۳۰ هزار معلول شغل ایجاد خواهد شد.

۹۰ درصد از بلایای طبیعی مربوط به تغییرات جوی

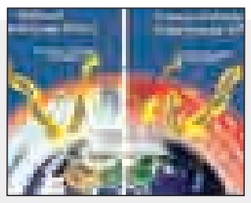

سرپرست دفتر مقابله با آفات طبیعی سازمان ملل گفته است که بیش از ۹۰ درصد از سوانح و حوادث طبیعی در ۲۰ سال گذشته شامل سیل‌ها، طوفان‌ها، موج گرما و خشکسالی‌ها و سایر حوادث، ناشی از تغییرات جوی کره زمین بوده است.
به گزارش ایرنا، مارگارتا والستروم در این گزارش تحت عنوان " هزینه‌های انسانی مربوط به آفات جوی "یادآور شد که جهان در ۲۰ سال گذشته شاهد ٦ هزار و ٤٥٧ حادثه طبیعی بوده است.

خبر

کاهش ۱۰ درصدی معاینات روانپزشکی در همدان

مدیرکل پزشکی قانونی استان همدان از کاهش ۱۰ درصدی معاینات روانپزشکی در همدان خبر داد.
علی‌احسان صالح در گفت‌وگو با ایسنا، با اعلام این خبر گفت: امسال ٤٦١ نفر به لحاظ روانپزشکی معاینه شده‌اند که از این میان ۱۷۲ نفر زن و ۲۸۹ نفر مرد بوده‌اند.
وی افزود: این در حالی است که آمار در مدت مشابه سال گذشته ٥١٤ نفر بوده که از این تعداد ۲۲۵ نفر زن و ۲۸۹ نفر مرد بوده‌اند.
صالح روانپزشکی را یکی از تخصص‌های پزشکی دانست و تصریح کرد: این رشته به بررسی مسائل رفتاری، هیجانی و پیشگیری و درمان اختلالات روانی آدمی می‌پردازد.
وی با اشاره به اینکه ارزیابی روانپزشکی شامل اخذ شرح حال و معاینه وضعیت روانی به لحاظ قانونی است، اظهار کرد: معاینه فیزیکی، انجام آزمایش و گاه تصویربرداری از مغز از روش‌هایی است که برای بررسی و رد علل طبی احتمالی ایجادکننده علائم به کار می‌رود.
مدیرکل پزشکی قانونی استان تأکید کرد: روانپزشکی قانونی به بررسی علل رفتار فردی و تغییر این رفتارها در حوزه قانون می‌پردازد و تمام تلاش ما این است که رفتارهایی که از لحاظ قانونی، نابهنجار است را مورد بررسی قرار دهیم.
وی با اشاره به ارتباط نزدیک روانپزشکی قانونی با روانشناسی اجتماعی، جنایی، قضایی، شخصیت، کودک اشاره کرد و گفت: روانپزشکی قانونی در سایر حوزه‌ها با علوم اجتماعی، آسیب‌شناسی اجتماعی، جرم‌شناسی روانی، پزشکی و روانپزشکی ارتباط نزدیک دارد.

تدوین گزارش اصل ۹۰ از وضعیت حجاب و عفاف

رئیس کمیته فرهنگی و اجتماعی کمیسیون اصل ۹۰ از تدوین گزارش وضعیت حجاب و عفاف در جامعه خبر داد و گفت: این گزارش برای قرائت در صحن علنی مجلس به هیأت رئیسه ارسال خواهد شد.
حسین آذین در گفت‌وگو با مهر گفت: این گزارش بر اساس گزارشات ۳۲ دستگاه درگیر مسائل عفاف و حجاب تنظیم شده است.
نماینده مردم رفسنجان در مجلس شورای اسلامی بیان کرد: این گزارش شامل کلیاتی در خصوص مشکلات و موانع اجرای قوانین حوزه حجاب و عفاف است.
وی ادامه داد: علاوه بر این وضعیت موجود را بررسی کرده و راهکارهایی را برای عبور از این وضعیت ارائه می‌دهد.
آذین اظهار کرد: تعدد قوانین و مقررات و به تبع سازمان‌ها و نهادهای اجرایی متولی اجرای قوانین عفاف و حجاب و فقدان نهادهای هماهنگ‌کننده موجب شده است که ناهماهنگی میان این سازمان‌ها وجود داشته باشد.
وی بیان کرد: سازمان‌های تبلیغی نیز سیاست‌های مشترک و جامعی را برای اهداف حجاب و عفاف دنبال نمی‌کند.
رئیس کمیته فرهنگی و اجتماعی کمیسیون اصل ۹۰ گفت: عزم و اراده جمعی نیز برای عملیاتی کردن قوانین حجاب و عفاف وجود ندارد.

دیابت در برنامه ۱۰ ساله کنترل می‌شود

رئیس همایش بین‌المللی راهبری دیابت، با اشاره به رونمایی سند ملی دیابت، هدف‌گذاری این سند را جلوگیری از شیوع این بیماری در ۱۰ سال آینده عنوان کرد.
به گزارش مهر، محمدباقر لاریجانی با بیان اینکه سالانه ۳۸ میلیون نفر در دنیا به علت بیماری‌های غیرواگیر جان خود را از دست می‌دهند، گفت: در صدد هستیم با تدوین سند بیماری‌های غیرواگیر جلوی بسیاری از حوادث به خصوص مرگ‌های زودرس را بگیریم.
وی با بیان اینکه بیماری‌های غیرواگیر در حال حاضر مهمترین تهدیدکننده سلامت زندگی مردم هستند، افزود: در حال حاضر بیماری‌های غیرواگیر شایع‌ترین بیماری‌ها در کشور هستند و بیماری‌های قلبی عروقی، سرطان‌ها، دیابت و آسم مهمترین علل مرگ و میر را تشکیل می‌دهند و باید تلاش کنیم مرگ و میر ناشی از این بیماری‌ها را کاهش دهیم.

شهر زیرزمینی سامن فرصتی که شاید از دست می‌رود

شهر مردگان را از یاد نبرید

ملایر- سمانه رضایی- خبرنگار همدان پیام: شهر زیرزمینی سامن پدیده‌ای که قرار بود به یک مرکز گردشگری و فرصت خوب برای توسعه شهرستان و استان تبدیل شود، حال خبرهایی مبنی بر تخریب خیابان‌ها اطراف آن و ریزش‌ها شنیده می‌شود.
سکونتگاه سامن که قدمت آن به دوره پیش از اشکانی بر می‌گردد در ۱۵ کیلومتری ملایر در شهر سامن حدود ۱۰ سال پیش بر اثر کاوش‌های مخابرات کشف شد که نوید آینده‌ای روشن برای استان را می‌داد اما کم کم این روشنی به خاموشی تبدیل شد و علی‌رغم فشارها و پیگیری‌های نمایندگان شورای شهر و مسئولان شهرستانی تاکنون و پس از مدت ۱۰ سال با وجود آنکه قول راه‌اندازی یک فاز آن را تا پایان سال ۹٤ داده‌اند حال نه تنها خبری از راه‌اندازی نیست، بلکه خبرهایی مبنی بر ریزش این سکونتگاه مواجه شدیم.
در این رابطه در حالی که شهردار سامن معتقد است بر اثر بارش‌ها دو قسمت شهر زیرزمینی فرو رفت و این فرورفتگی سبب آسیب به زیرسازی و آسفالت و حتی آسیب به آب آشامیدنی مردم شده است، بخشدار سامن می‌گوید فرورفتگی‌ها به شهر زیرزمینی مرتبط نبوده است.

شهر زیرزمینی امروز مورد تهدید و آسیب قرار دارد

شهردار سامن در این خصوص گفت: در حال حاضر شهر زیرزمینی که زمانی به عنوان فرصتی برای توسعه شهر سامن به آن نگاه می‌شد به دلیل قرار گرفتن در بستر اصلی شهر هم لطماتی به این دستکند وارد شده و هم معابر شهری ما مورد تهدید و آسیب قرار دارد.
به گفته محمدرضا بشری علت این آسیب قرار گرفتن این شهر زیر تمام ساختمان‌ها و خیابان‌های اصلی و تردد گسترده در این خیابان‌ها و بارش‌های باران و برف و وضعیت آب و هوایی چه در زمستان و چه تابستان است. وی با اشاره به اینکه زیرسازی و آسفالت با هزینه بالا انجام می‌شود اظهارکرد: اما در بارش‌های هفته گذشته دو قسمت شهر زیرزمینی فرو رفت و این فرورفتگی موجب آسیب به زیرسازی و آسفالت شده و حتی به آب آشامیدنی مردم نیز آسیب وارد شده است.
بشری در ادامه با بیان اینکه باید اعتبارات لازم گذاشته شود تا شهرداری با تملک ساختمان‌ها و معابر جدید راه جدیدی را در خیابان باز کند افزود: با اعتبار لازم حداقل خیابان اصلی شهر که در کنار مخابرات است و مرکز رفت و آمد شدید و عبور مرور شهری است بسته شده و سنگ فرش شود.
به گفته وی این اعتبار نیاز است تا خیابان جایگزینی برای تردد ماشین‌های سنگین و نیمه‌سنگین فراهم شود.
بشری با اشاره به اینکه به عنوان نماینده اجرایی شهر خواستار اعتبار ویژه‌ای برای این شهر و این اثر تاریخی است گفت: با تخصیص اعتبار شهر زیرزمینی بازگشایی می‌شود و با راه‌اندازی یک فاز گردشگران به شهر وارد شده و درآمدی که از این راه نصیب دستگاه‌ها می‌شود هزینه شهر زیرزمینی شود تا نگرانی مردم از خالی بودن زیر خانه‌هایشان و آسیب دیدن خیابان‌ها جبران شود.

این ریزش فعلاً هیچ ارتباطی به شهر زیرزمینی نداشته است

اما بخشدار سامن با اشاره به اینکه این ریزش فعلاً هیچ ارتباطی به شهر زیرزمینی نداشته است افزود: بر اثر بارندگی‌های اخیر فقط یک نقطه از خیابان فارابی که فاصله زیادی با ورودی و سکونتگاه دارد فرو ریخت و مقداری از لوله‌ها دچار مشکل شد.
سعید کتابی با بیان اینکه فعلاً هیچ ارتباطی با شهر وجود نداشته اظهار کرد: ریزش از بالا اتفاق افتاده است و با بازدید کارشناسان و میراث فرهنگی در خصوص ارتباط با شهر زیرزمینی هیچ نظر قاطعی نمی‌توان داد. به گفته وی فرورفتگی دایره‌ای به قطر سه متر بود که نیم متر فرو رفته بود و طبق گفته اهالی مربوط به زاغه‌هایی که از قدیم وجود داشته و این فرورفتگی نیز بر اثر آن بوده است که پوشیده شده تا برای تردد مشکلی وجود نداشته باشد و فعلاً هیچ ربطی مطرح نیست چون فاصله خیلی زیاد است. کتابی درخصوص اینکه خالی بودن زیر خیابان‌ها موجب ایجاد مشکل شهر زیر زمینی نخواهد شد گفت: بافت شهر سنگی از گرانیت است و از استحکام خوبی برخوردار است در حالی که سقف کامل سنگ است و خاک نیست که موجب فرورفتگی شود.
به گفته وی این موضوع شایعه بوده که با بررسی مشخص شد ربطی به شهر نداشته است. کتابی خاطرنشان کرد: کاوش‌ها و مرمت از اردیبهشت‌ماه تا تابستان با اعتبار سال گذشته ادامه یافته و در شورای برنامه‌ریزی شهرستان نیز حدود ۸۰ میلیون اعتبار برای امسال گذاشته شد و سازمان میراث فرهنگی هم به دنبال گرفتن اعتبار ملی است تا کاوش‌ها ادامه پیدا کند.

دو قسمت از شهر تاکنون ریزش داشته است

اما رئیس شورای شهر سامن هم با اشاره به اینکه دو قسمت از شهر تاکنون در جلوی مخابرات و مسجد جامع شهر ریزش داشته است گفت: در حال حاضر هم زیر خانه‌های مردم شهر خالی شده و هم اینکه این دستکند در زیر خیابان‌ها و مرکز اصلی شهر خیابان امام(ره)، شهید مطهری و شهید بهشتی قرار دارد.

بر اثر بارش‌ها دو قسمت شهر زیرزمینی فرو رفت و این فرورفتگی سبب آسیب به زیرسازی و آسفالت و حتی آسیب به آب آشامیدنی مردم شده است

محمود بداغی افزود: ماشین‌های سنگینی که از این مسیرها تردد می‌کنند به این دستکند ضربه زده و قسمت‌هایی نیز تاکنون فرو ریخته که بازسازی شده است.
وی با بیان اینکه زمانی که کاوش‌های شهر زیرزمینی آغاز شده است هر ساله مبلغ کمی را به این پروژه اختصاص داده و کاوش را ادامه می‌دهند گفت: خواستار این هستیم که در صورت امکان از یک سو مسیر و خیابان اصلی را ببندند و در این مسیر گاردریل نصب کنند و از سوی دیگر فاز یک شهر زیرزمینی راه‌اندازی شود.
بداغی افزود: با افتتاح این فاز سازمان میراث فرهنگی برای مرمت خیابان و موزاییک‌فرش کردن پیاده‌روها اقدام می‌کنند اما متاسفانه اعتبارات لازم گذاشته نمی‌شود و این اثر ارزشمند از یک سو بازگشایی نمی‌شود و از سوی دیگر مردم نیز نگران هستند که زیر خانه‌های آنها خالی شده است. بداغی یادآور شد: امسال ۸۰ میلیون تومان اعتبار به این اثر اختصاص داده شد همچنین مدیر کل میراث فرهنگی استان نیز در جلسه‌ای با بیان اینکه کاوش‌ها امسال تمام نمی‌شود ٤٠ میلیون تومان دیگر به پروژه اختصاص دادند، در مجموع امسال ۱۰۰ الی ۱۱۵ میلیون تومان اعتبار به این اثر تخصیص داده شد.
به گفته وی این میزان اعتبار مبلغ زیادی برای این پروژه نیست و امسال با این اعتبار یک الی دو ماه کاوش انجام شده و قرار شد اسکلت‌ها را به همدان برده، مرمت کنند و برگردانند که حداقل یک فاز برای بازدید فراهم شود اما متأسفانه این به یک سراب تبدیل شده و در حال حاضر کاوش‌ها حدود ٤ ماهی می‌شود که متوقف شده است، قول دادند تا پایان سال ۹٤ یک فاز راه‌اندازی شود اما هیچ کاری برای راه‌اندازی آن انجام نداده‌اند.

وزیر کشور از جمع‌آوری وسیع معتادان متجاهر تا پایان سال خبر داد

وزیر کشور از جمع‌آوری وسیع معتادان متجاهر در سطح کشور خبر داد و گفت: در حال حاضر جمع‌آوری این معتادان آغاز شده و شهرداری و سازمان بهزیستی کشور قول داده‌اند تا پایان سالجاری اقدامات جدی در این زمینه انجام دهند.
به گزارش ایرنا، عبدالرضا رحمانی فضلی افزود: امیدواریم تا پایان سالجاری اتفاقات خوبی در زمینه جمع‌آوری معتادان متجاهر رخ دهد. دبیرکل ستاد مبارزه با مواد مخدر گفت: ناجا نیز هر جا خرید و فروش مواد مخدر در کشور را مشاهده کند به عنوان یکی از اولویت‌های اصلی خود، آنها را کشف و ضبط می‌کند. دبیرکل ستاد مبارزه با مواد مخدر همچنین در خصوص تولید مشروبات الکلی در برخی از مرزهای کشور در پاسخ به سؤال خبرنگاری افزود: در مرزهای غربی عمدتاً این مشکل وجود دارد و نیروی انتظامی این موضوع را جدی پیگیری می‌کند که در عملیات ٤ ماهه اخیر در غرب کشور در حوزه عراق یکی از محل‌های فعال در زمینه قاچاق مشروبات الکلی در قندیل عراق که موضوع توزیع مشروبات به ایران را داشتند، پاکسازی شد.
رحمانی‌فضلی بیان کرد: اکنون روند تولید و توزیع مشروبات الکلی کمتر شده است و نیروی انتظامی نیز فعالیت‌های جدی در این زمینه دارد. محسن رفیق‌دوست نماینده خیران فعال در حوزه مواد مخدر نیز در حاشیه این نشست به خبرنگاران گفت: دولت اهتمام جدی برای کاهش آسیب‌های اجتماعی را دارد و امروز نیز جلسه‌ای برای موضوع پیشگیری، درمان و صیانت از اعتیاد تشکیل شده است، زیرا ثابت شده با حضور مردم این معضل اجتماعی نیز حل خواهد شد.

دانشگاه

انتشار کارنامه نهایی ارشد پزشکی تا نیمه دوم آذر

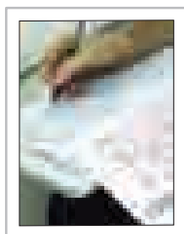

رئیس مرکز سنجش آموزش پزشکی از انتشار کارنامه نهایی داوطلبان آزمون کارشناسی ارشد پزشکی تا نیمه دوم آذرماه خبر داد.
محمدحسین پورکاظمی در گفت‌وگو با ایسنا،گفت: قرار بود کارنامه نهایی داوطلبان آزمون کارشناسی ارشد پزشکی تا ۱۰ آبان ماه منتشر شود، اما به دلیل برگزاری سایر آزمون‌ها مانند آزمون P.HD انتشار کارنامه مذکور به تعویق افتاد.
وی در پایان بیان کرد: این مساله در حال پیگیری است و ان‌شاءا... کارنامه مذکور تا نیمه دوم آذرماه از طریق سایت سازمان سنجش آموزش پزشکی www.sanjeshp.ir منتشر می‌شود.

نکته

۳۰۰ هزار نفر پشت نوبت دریافت خدمات بهزیستی هستند

رئیس سازمان بهزیستی با اشاره به اینکه یک میلیون و ۲۰۰ هزار نفر تحت پوشش بهزیستی هستند، گفت: ۳۰۰ هزار نفر پشت نوبت دریافت خدمات از این سازمان هستند.
به گزارش مهر، انوشیروان محسنی بندپی افزود: آگاه‌سازی و ارتقای دانش خانواده‌ها برای استفاده بیشتر از طرح توانبخشی مبتنی بر جامعه نیاز است که باید در این خصوص تسهیل‌گران و جامعه ما را کمک کنند. به گفته وی، سازمان بهزیستی برنامه‌های زیادی در جهت مشاوره ازدواج، طلاق، پیشگیری از معلولیت‌ها، آگاه‌سازی خانواده‌ها در این زمینه‌ها دارد که قصد داریم در سال آینده نیز این برنامه‌ها را توسعه دهیم. محسنی بندپی گفت: یکی از برنامه‌های ما برای پیشگیری از آسیب‌های اجتماعی و معلولیت‌ها اجباری کردن آزمایشات ژنتیک پیش از ازدواج و غربالگری شنوایی و بینایی است که امیدواریم در آینده این امر محقق شود.

بهداشت

نرخ باروری کشور افزایش یافت

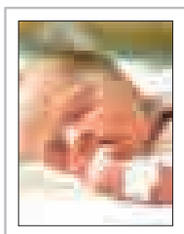

مدیرکل دفتر سلامت جمعیت، خانواده و مدارس وزارت بهداشت، درمان و آموزش پزشکی کشور گفت: نرخ رشد باروری در کشور در سال ۹٤ به ۱/۹ درصد رسیده است.
به گزارش ایسنا، محمد اسماعیل مطلق افزود: در سال‌های گذشته نرخ باروری در کشور ۱/۸ بوده است که در سالجاری به ۱/۹ درصد رسیده است.
این امر نشان می‌دهد مردم نسبت به سیاست‌های کلی جمعیت که توسط مقام معظم رهبری بیان شده، حساس شده‌اند.
وی بیان کرد: کاهش نرخ باروری کلی به زیر ۲/۱ درصد برای کشور در آینده تهدیدی برای سلامت جامعه خواهد بود.
اسماعیل مطلق گفت: اگر تا سال ۱٤۳۰ میانگین سن ازدواج در کشور دو سال کاهش یابد، در این زمان مشکلی در جهت نرخ باروری کلی در کشور وجود نخواهد داشت.

نیش و نوش

همدان پیام:ال‌نینو باز هم خبرساز شد
البته میگن ربطی به ال نینو نداره!
ایسنا:بازار خودرو؛ کسادتر از همیشه
وقتی درآمد نباشه همین می‌شه دیگه!
مهر: ایران دارنده ارزان‌ترین نرخ سیگار در میان ۲۳ کشور
به همین خاطره مصرفش بالاست!!
مهر:حل آسیب‌های اجتماعی «خدمتگزار» می‌خواهد نه «قهرمان»
دقیقاً!
ایرنا:مظلومی: کارمان برابر نفت سخت است
قراره دیگه خیلی به نفت متکی نباشیم!
ایرنا: فانی خبرداد: تعیین تکلیف شاخه‌ها و رشته‌های تحصیلی تا یک ماه آینده
نکنه باز هم می خواد رشته اضافه بشه!
ایسنا:سقفی برای واردات برنج تعیین نشده است
یعنی تا دلتون می‌خواد صادر کنید!
مهر:هیچ ارفاقی به پراید نداشته‌ایم
پس قراره با وام انقدر اوج بگیره!
ایرنا:ابطال مجوز نانوایان متخلف
مگه اینطوری بشه جلوی متخلفان رو گرفت!
ایسنا:مصرف خمیرمرغ باید آزاد شود
شما می‌تونید!
تابناک: ۳۰۰ هزار نفر پشت نوبت دریافت خدمات بهزیستی هستند
چقدر کم..!
ایرنا:کج سلیقگی دولت در دفن هزار و ۷۰۰ تن سیب‌زمینی/
لااقل خوراک دام می‌کردید
تابناک:کبوترها سرطان‌شناس هستند!
بدون شرح!!
ایسنا:ظرفیت گروه‌های تلگرامی به هزار نفر می‌رسد
چه ظرفیتی..!
ایسنا:وکیل نفت: نفت را به ده‌ها نفر فروختیم
البته فقط زنجانی پول را پس نداده..
مهر:آغاز بازنگری تعرفه‌ها برای سال۹۵
بازنگری همون گرونی دیگه!

خبر

فوت تنها جراح متخصص عروق غرب کشور در یک تصادف

تنها جراح متخصص عروق در غرب کشور روز گذشته در کرمانشاه تشییع شد و استان‌های غربی دیگر متخصص عروق ندارند.
به گزارش خبرآنلاین، پیکر دکتر عزت ا... صادقی پزشک فوق تخصص عروق غرب کشور صبح دیروز در کرمانشاه پس از تشییع مقابل ساختمان شماره یک دانشگاه علوم پزشکی در باغ فردوس کرمانشاه به خاک سپرده شد.
وی روز دوشنبه بر اثر تصادف در کمربندی غربی کرمانشاه جان باخت.
روابط عمومی انجمن علمی جراحان عروق در این باره گفت: متأسفانه در استان‌های غربی، جراح عروق دیگری وجود ندارد. همچنین صبحیه تنها پزشکی که در این باره فعال است، در بیمارستان سنندج در حال گذراندن دوره طرح خود خدمت می‌کند.
همچنین پزشک دیگری که محل کار او در استان لرستان است، فعلاً در تهران به طی کردن دوره طرح مشغول است و پس از طی این دوره، به استان لرستان خواهد رفت.
با توجه به کمبود جراحان این رشته تخصصی، به نظر می‌رسد نیاز فوری بیماران استان های غربی کشور، اعزام پزشکان متخصص در این رشته و جلوگیری از مسافرت بیماران به بیمارستان‌های تهران وجود دارد.

ایران در سال‌های گذشته صرفاً واردکننده مکمل‌ها بود

مدیرکل نظارت بر فرآورده‌های طبیعی، سنتی و مکمل سازمان غذا و دارو با بیان اینکه مکمل، دارو نیست، گفت: برای رسیدن به نقطه مطلوب در حوزه مکمل‌ها در حال طی کردن مراحل تکاملی هستیم.
به گزارش ایلنا، امیرحسین جمشیدی تصریح کرد: هیچ ادعایی وجود ندارد که مکمل‌ها بتوانند بیماری خاصی را درمان کنند.
وی افزود: مکمل‌ها از لحاظ تأثیرگذاری در حوزه تغذیه و از لحاظ ساخت در حوزه دارو قرار می‌گیرند به معنای بهتر مکمل‌ها از لحاظ ساختار، مراحل ساخت و حتی فرمولاسیون کاملاً شبیه دارو هستند و در تخصص داروسازان قرار دارند اما از نظر اثربخشی در سیستم فیزیولوژی انسان، جنبه تغذیه‌ای دارند.
مدیرکل نظارت بر فرآورده‌های طبیعی، سنتی و مکمل سازمان غذا و دارو با اشاره تغییر و تحول زیاد در مقررات و دستورالعمل‌های حاکم بر مکمل‌ها، اظهار کرد: موضوع مکمل‌ها در دنیا ، مبحثی جدید تلقی می‌شود و طبیعی است که این حوزه برای رسیدن به نقطه مطلوب نیاز به طی کردن مراحل تکاملی داشته و ساز وکارهای مرتبط با مدیریت و نظارت بر آن هنوز راه طولانی در پیش دارد.
جمشیدی با اشاره به تشکیل اداره کل مکمل‌ها در سازمان غذا و دارو خاطر نشان کرد: این مساله بیانگر اهمیت زیادی است که وزارت بهداشت برای این حوزه قائل است.
وی گفت: ایران در سال‌های گذشته صرفاً واردکننده مکمل‌ها بوده اما اکنون در تولید این مکمل ها نیز دست دارد.

پیام تاریخ، تمدن و فرهنگ مادستان
The Message Of Madestan's History & Civilization & Culture
روزنامه همدان پیام
۱۰
چهارشنبه ● ۴ آذرماه ۱۳۹۴ ● شماره ۲۵۰۸
مادستان
madestan@hamedanpayam.com

پایگاه‌های بسیج نقش ارزشمندی در حفظ ارزش‌ها دارند

تویسرکان- خبرنگار همدان‌پیام: همزمان با هفته بسیج، برای یادی از خاطرات سردار شهید مهدی ملکی و سردار شهید محمدباقر عبدالمالکی، بر سر مزار این سرداران و ۹ شهید بزرگوار دیگر فاتحه قرائت شد.
فرمانده سپاه ناحیه تویسرکان در حاشیه این مراسم گفت: پایگاه‌های مقاومت بسیج زمینه‌های مناسبی برای وحدت هستند که نقش بسزایی در حفظ ارزش‌های والای انقلابی، اسلامی و بسیجی در کشور دارند.
سعید سعیدی از افتتاح پایگاه امام رضا(ع) همزمان با هفته بسیج مستضعفین خبر داد.

۵۲۰ هزار تن سیب‌زمینی پاییزه از مزارع همدان برداشت شد

امسال ۹۵۰ هزار تن سیب‌زمینی در همدان تولید شده که ۵۲۰ هزار تن آن سیب‌زمینی پاییزه بوده است.
معاون بهبود تولیدات گیاهی سازمان جهاد کشاورزی استان همدان در گفت‌وگو با تسنیم گفت: در سال زراعی جاری ۲٤ هزار و ٤۳٤ هکتار از اراضی کشاورزی همدان زیر کشت سیب‌زمینی رفته که در مجموع ۹۵۰ هزار تن سیب‌زمینی از آن برداشت شده است.
شهرام پرورش با بیان اینکه سرانه مصرف سیب‌زمینی در همدان ۵۰ کیلوگرم برای هر فرد است، بیان کرد: از این مقدار تولید ۱۰۰ هزار تن آن به مصرف استان رسیده است.

خبر

مسئول نماینده ولی‌فقیه در سپاه کبودراهنگ مطرح کرد

تفکر بسیجی راه مقابله با تمام سیاست‌های غلط

کبودراهنگ- خبرنگار همدان‌پیام: تفکر بسیجی در مقابل تمام سیاست غلط، وحشی‌گیرها و زورگویی‌ها می‌ایستد و زیر بار ظلم و ستم جهانی نمی‌رود.
مسئول نماینده ولی‌فقیه در سپاه ناحیه کبودراهنگ همزمان با هفته بسیج در گفت‌وگو با همدان‌پیام گفت: در آذرماه ۵۸ جوانان و نوجوانان به دستور امام خمینی(ره) در تشکلی به نام «بسیج» سازماندهی می‌شدند و آموزش نظامی و معنوی دیدند.
حجت‌الاسلام علی دانیالی افزود: بسیج مختص یک زمان و مکان، شخص و لباس خاص نیست؛ بلکه بسیج در تمام عرصه‌ها و زمان‌ها یک تفکر است که گستره‌ای نامحدود دارد و امروزه این تفکر رو به جهانی شدن است. به گفته وی، در کشورهایی که به نوعی در جنگ هستند، وقتی از نیروهای مردمی سخن به میان می‌آید همان تفکر بسیجی و بسیج است که نیروی مردمی هستند و در نظام جمهوری اسلامی بسیج حاکم شده است.
دانیالی اظهار کرد: پس از پایان جنگ تحمیلی، بسیج در تمام عرصه‌های مختلف ورود پیدا کرد و با تفکرات دشمن به مبارزه پرداخت و در عرصه‌های سازندگی، فرهنگی، بصیرتی و... در صف نخست قرار گرفت.
وی همچنین گفت: در عرصه سازندگی و محرومیت‌زدایی، جوانان بسیجی با شور و اشتیاق در تمام مناطق محروم حاضر شدند تا کمکی برای رفع مشکلات و محرومیت‌ها باشند و در زمینه ابتکار، خلاقیت و نوآوری و کارآفرینی همواره رتبه‌های برتر را به خود اختصاص دادند.
دانیالی با اشاره به قدمت تفکر بسیج و بسیجی کشورهای اسلامی بیان کرد: تفکر بسیجی به زمان پیامبر عظیم‌الشأن اسلام برمی‌گردد که ایشان در مسائل تبلیغ و ترویج اسلام، یاران خود و مؤمنان را بسیج می‌کرد.

کاروان خادم‌الحسین(ع) ملایر به نجف اشرف رسید

کاروان خادمان زائران امام حسین(ع) به نجف اشرف رسید و پشت مقام امام صادق(ع) مقابل حسینیه حضرت علی(ع) مستقر شد.
مسئول ستاد بازسازی عتبات عالیات ملایر در گفت‌وگو با ایرنا گفت: هم‌اکنون در حال آماده‌سازی حسینیه برای استقرار کاروان هستیم تا بتوانیم به خوبی از زائران اربعین حسینی در مسیر نجف تا کربلا پذیرایی کنیم. خدایار فیضی افزود: ۲۰ تن مواد غذایی شامل ۷۰۰ کیلو گوشت، ۱۰ تن سیب‌زمینی و دو تن پیاز از جمله نذوراتی است که مردم ملایر برای پذیرایی از زائران امام حسین(ع) جمع‌آوری کرده‌اند.
وی همچنین از جمع‌آوری ۲۵۰ میلیون ریال وجه نقد توسط مردم ملایر و ۱۲۰ میلیون ریال توسط مردم ازندریان برای پذیرایی از راهپیمایان اربعین حسینی خبر داد. فیضی اظهار کرد: در موکب الحسین(ع) ملایر که در نجف اشرف مستقر است، روزانه شش هزار پرس غذای نذری به مدت هفت روز و در مجموع بیش از ٤۰ هزار غذای نذری بین زائران ابا عبدا... الحسین(ع) توزیع می‌شود.

محیط زیست

تمساح به خانه بازگشت

تمساح کشف شده به تهران با هدف انتقال به زیستگاه اصلی‌اش در شرق کشور منتقل شد.
معاون فنی اداره کل حفاظت محیط زیست همدان در گفت وگو با ایرنا گفت: بزرگترین خزنده زنده ایران تحت عنوان تمساح مردابی پوزه کوتاه (گاندو) در موزه تاریخ طبیعی همدان نگهداری می‌شد.
سید عادل عربی افزود: این گونه جانوری از نظر رده حفاظتی، جزو گونه‌های در خطر انقراض بوده به گونه‌ای که در لیست قرمز آی.یو. سی.ان قرار دارد.
وی علت انقراض و کاهش جمعیت این گونه جانوری را از بین رفتن زیستگاه آن توسط جوامع انسانی دانست و گفت: وزن گاندو به ۱۸۰ تا ۲۰۰ کیلوگرم و اندازه این خزنده بین ۱/۵تا دو متر می‌رسد به گونه‌ای که از آن به عنوان بزرگترین خزنده ایران یاد می‌شود.
عربی اظهار کرد: تمساح پوزه کوتاه از پرندگان، خدنگ، سگ، شغال، روباه و پستانداران کوچک جثه تغذیه می‌کند.

وقتی پارک جنگلی، دانشگاه می‌شود

■ رئیس شورای شهر اسدآباد: شورای دوره سوم و شهرداری در سال ۹۱ فضای سبز گردنه را به فضای آموزشی تغییر کاربری داده‌اند

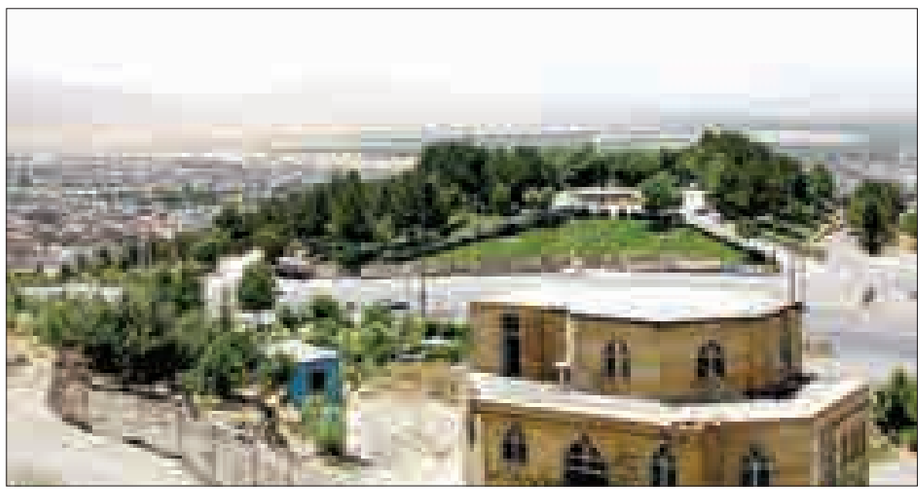

«تنها پارک جنگلی اسدآباد تغییرکاربری می‌یابد!». مردادماه ۹٤ بود که رئیس شورای اسلامی شهر اسدآباد از تغییر کاربری فضای سبز پارک جنگلی زائر گردنه شهرستان به فضای آموزشی خبر داد.
حسین شیری در گفت‌وگو با ایسنا گفته بود: ۱۲ هزار هکتار از فضای این پارک به دانشگاه سید جمال‌الدین اسدآباد اختصاص یافت و دیگر پارکی به نام پارک جنگلی در این شهرستان وجود ندارد.
وی که در خبرهای دیگر هم بر اشتباه واگذاری این مکان به دانشگاه اشتباه تأکید کرده بود، اظهار کرده است: شورای اسلامی شهر در تلاش هستند تا پارک جنگلی گردنه اسدآباد را به مردم شهرستان بازگردانند. البته با پیگیری‌های انجام شده، مسئولان قول داده‌اند که الباقی ۲۸ هکتار پارک را هم به مردم بازگردانند.
شیری با بیان اینکه متأسفانه با این اقدام، فضای سبز شهر به دانشگاه اختصاص یافته است، بیان کرد: امکان انتخاب مکان‌های مناسب‌تر برای استفاده دانشگاه وجود داشته و دارد.
اکنون رئیس شورای اسلامی شهر اسدآباد از موافقت اختصاص ۱۲ هکتار از پارک جنگلی زائر گردنه شهرستان اسدآباد به دانشگاه سید جمال‌الدین اسدآبادی خبر داد.
حسین شیری اظهار کرد: در سال ۷٦ منابع‌طبیعی، ٤۰ هکتار از اراضی گردنه شهرستان اسدآباد را به شهرداری واگذار کرد که به علت قرار گرفتن این اراضی در محدوده شهری، اراضی فوق جزو محدوده استحفاظی اداره راه‌وشهرسازی واقع شد.
وی افزود: اداره راه‌وشهرسازی به صورت یک طرفه چندی پیش، صورتجلسه را لغو و ۱۲ هکتار از اراضی پارک جنگلی گردنه اسدآباد را به دانشگاه سیدجمال‌الدین برای ساخت پردیس دانشگاه واگذار کرد.
شیری با بیان اینکه شورای دوره سوم و شهرداری در سال ۹۱ فضای سبز گردنه اسدآباد را به فضای آموزشی تغییر کاربری داده‌اند، اظهار کرد: ضمن اینکه این اقدام موجب چنین اتفاقی شده، در پیگیری‌های اخیر شورای اسلامی شهر برای نیاز دانشگاه و کمک و همیاری با این امر برای اختصاص ۱۲هکتار از پارک جنگلی گردنه به دانشگاه سید جمال موافقت کرد.
وی بیان کرد: در این راستا مدیرکل راه‌وشهرسازی استان و معاون عمرانی استاندار همدان مقرر کردند تا الباقی زمین‌های اطراف پارک به فضای سبز پارک زائر ملحق شود.

سرپرست شهرداری خبر داد

ارائه کیفی‌ترین خدمات توسط ستاد بحران نهاوند

ستاد مدیریت بحران شهرداری نهاوند با تشکیل کارگروه‌های تخصصی فعالیت خود را آغاز کرده و تلاش می‌کند کیفی‌ترین خدمات را به همشهریان نهاوندی ارائه کند.
سرپرست شهرداری نهاوند در این‌باره گفت: با شکل‌گیری ستاد مدیریت بحران، جلسه‌های این ستاد تشکیل شد تا ما بتوانیم با فعال شدن چهار کارگروه سیلاب، روان‌آب‌های سطحی، اطلاع‌رسانی و آتش‌نشانی و ایمنی بتوانیم این مجموعه را آماده مقابله با بحران‌های احتمالی کنیم.
عباس حسنوند با اشاره به اهمیت جایگاه شهرداری‌ها در عرصه مدیریت بحران افزود: مهمترین راه‌حل کاهش آسیب‌پذیری و ایمن‌سازی شهرها در برابر بلایای طبیعی ایجاد ستادهای مدیریت بحران شهری و سازماندهی و هماهنگی سازمان‌های مسئول امور مدیریت بحران شهر است.
وی با بیان اهمیت بالای نقش مردم در راستای مدیریت بحران‌ها یادآور شد: ضمن آگاهی‌بخشی اعضای جامعه شهری نسبت به مسئولیت خود برای حفاظت از خود می‌توان با تبلیغات و آموزش، سطح آگاهی مردم را نسبت به خطرپذیری بلایای طبیعی افزایش داد و در این بین انجام مانورهای شهری از اهمیت بسزایی برخوردار است.
حسنوند هدف از تشکیل جلسات این ستاد را آمادگی کامل اعضای ستاد بحران شهرداری برای وقوع هرگونه حوادث غیر مترقبه اعلام کرد و افزود: با توجه به آغاز فصل سرد شاهد بارش نزولات جوی خواهیم بود و از این رو تمامی نیروهای شهرداری در آمادگی کامل هستند و با مدیریت مناسب، صحیح و به‌موقع از بروز هرگونه حادثه احتمالی در شهر جلوگیری خواهند کرد.
وی با بیان اینکه پیش‌بینی‌های لازم برای برطرف کردن نقاط حادثه‌خیز شناسایی شده شهر انجام شده است،گفت: حتی‌الامکان بایستی تمامی نواقص در شهر برای دفع آب‌های سطحی هم برطرف شود.

معدوم کردن سگ‌های ولگرد

همچنین در یک اقدام مطلوب و برای پاکیزگی شهر نهاوند، شهرداری نهاوند در طیف وسیعی به معدوم کردن سگ‌های ولگرد اقدام کرد.
این اقدام که با هزینه‌ای هم همراه بود، رضایت بسیاری از شهروندان را فراهم آورد.
به گزارش روابط‌عمومی شهرداری نهاوند، ازدیاد سگ‌های ولگرد امکان سرایت هاری و آلودگی شدید محیط‌زیست را در بر داشت و می‌توانست ضایعات بهداشتی غیرقابل جبرانی را به شهروندان وارد آورد.
مهمترین معضلات و مشکلات ناشی از افزایش جمعیت سگ‌های ولگرد، شیوع بیماری‌های قابل انتقال بین حیوان و انسان و انتقال بسیاری از این بیماری‌ها به انسان است.
افزایش نواحی منفصل و اتصال آنها به شهرها و پسماندهای شهری از مهمترین عوامل افزایش سگ‌های ولگرد در شهر است.
البته تعامل شهروندان در خصوص اجرای طرح اتلاف سگ‌های ولگرد تأثیرگذار است.

مسئول بسیج سازندگی سپاه ناحیه کبودراهنگ خبر داد

اشتغال ۲۵۰ بسیجی در کارگاه‌های زودبازده اقتصادی

کبودراهنگ- خبرنگار همدان‌پیام: راه‌اندازی بیش از ۵۰ کارگاه زودبازده اقتصادی، اشتغال ۲۵۰ نفر از بسیجیان کبودراهنگ را به دنبال داشته است.
مسئول بسیج سازندگی سپاه ناحیه کبودراهنگ در گفت‌وگو با همدان‌پیام گفت: برای ایجاد اشتغال و کارآفرینی بسیج سازندگی برای بیش از ٦۰۰ نفر از بسیجیان شهرستان کلاس‌های آموزشی کوتاه‌مدت برگزار کرده است.
همچنین تعداد ۵۰ کارگاه زودبازده اقتصادی شامل پرورش طیور بومی، بلدرچین، قارچ، زنبور عسل، صنایع تبدیلی و... با اعطای ۷۰۰ میلیون تومان تسهیلات راه‌اندازی و برای ۲۵۰ نفر از بسیجیان اشتغال ایجاد کرده است.
علیرضا نوروزی با بیان اینکه فعالیت‌های بسیج سازندگی در ۳ بخش اقتصاد مقاومتی، اردوهای جهادی و خدمات‌رسانی و طرح‌های عمرانی تقسیم می‌شود، افزود: امسال اردوهای جهادی ۷روزه بسیج محلات با شرکت ۲٤۵ نفر در قالب ۸ گروه در زمینه‌های عمرانی شامل ساخت پایگاه مقاومت، ساخت خانه محرومین، مرمت بقاع متبرکه و... صورت گرفته است.
همچنین تعداد هزار و ۱۰۰ نفر از اعضای حلقه صالحین در اردوهای جهادی یکروزه شامل فعالیت‌های سمپاشی اماکن دامی، هرس نهال، جمع‌آوری محصولات کشاورزی و برگزاری کلاس‌های آموزشی شرکت کرده‌اند. نوروزی برگزاری طرح «هجرت ۳» را از دیگر برنامه‌های اجرا شده در سالجاری خواند و افزود: ۱۷۰ نفر از دانش‌آموزان در برنامه‌های این طرح حضور داشتند که در رنگ‌آمیزی، مرمت و زیباسازی مدارس فعالیت کرده اند. همچنین اعزام اعضای گروه جهادی بسیج مهندسین شهرستان به روستاها و کمک به کشاورزان از قبیل آموزش استفاده از ماشین‌آلات کشاورزی و... از دیگر برنامه‌های انجام شده است. به گفته وی، اعزام ٦ تیم بهداشتی درمانی به روستاهای محروم برای ویزیت رایگان به بیماران، تحویل دارو، کلاس‌های مشاوره‌ای و درمانی به مردم هم از دیگر خدمات است.
نوروزی اهداف برنامه‌های بسیج سازندگی و اقتصاد مقاومتی را غنی‌سازی اوقات فراغت با استفاده از نیرو و نشاط جوانان در سازندگی کشور، کمک به دولت در خدمات‌رسانی، محرومیت‌زدایی و سازندگی با اولویت در روستاها و نقاط محروم و کمک به رشد اقتصادی و ایجاد اشتغال برشمرد.
مسئول بسیج سازندگی سپاه ناحیه کبودراهنگ گفت: تعداد ۳ پایگاه مقاومت با زیربنای ۲۵۰ متر و اعتبار ۸۵۰ میلیون ریال در ۳ روستای شهرستان افتتاح شد.
همچنین یک کارگاه زودبازده اقتصاد مقاومتی در زمینه پرورش قارچ در روستای سولیجه بخش گل‌تپه و یک کارگاه پرورش بلدرچین با ظرفیت ۵ هزار قطعه افتتاح شد که با تسهیلات اقتصاد مقاومتی بسیج سازندگی سپاه ناحیه کبودراهنگ بوده است.

شناسایی ۳٦۲ فقره انشعاب غیرمجاز آب در روستاهای بهار

۳٦۲ فقره انشعاب غیرمجاز در روستاهای شهرستان بهار شناسایی شدند.
مدیر امور آبفار شهرستان بهار در گفت‌وگو با مهر گفت: با توجه به اهمیت تأمین آب شرب باکیفیت، استانداردهای مناسب برای مشترکان روستایی و تأمین سلامت مردم و جلوگیری از آلودگی شبکه‌های توزیع در دستور کار این شرکت قرار گرفته است.
محمدابراهیم فراهانی بیان کرد: آبفار شهرستان بهار با توجه به نبود اعتبارات لازم با استقرار یک دستگاه کانکس ٦ متری و تجهیز آن به دستگاه کلریناتور مایعی به حجم ۵۰۰ لیتر نسبت به سالم‌سازی آب اقدام کرده است.
به گفته وی، برای مدیریت مصرف آب و جلوگیری از هدر رفت و پرت آب در روستاهای تابعه شهرستان بهار از ابتدای سال ۹٤ تا کنون ۳٦۲ فقره انشعاب غیرمجاز در روستاهای این شهرستان کشف شده است.
فراهانی با بیان اینکه تاکنون تعداد ۷۵ فقره از این انشعابات به انشعاب مجاز تبدیل‌شده است، بیان‌کرد: مابقی نیز قطع و برای پیگیری و اعمال قانون به مراجع قضایی معرفی شده‌اند.
وی به دیگر اقدامات آبفار شهرستان بهار اشاره و از نصب تابلوی برق ۲۵ آمپر در روستای «حسین‌آباد دربند» از توابع بخش صالح‌آباد شهرستان بهار خبر داد و گفت: هزینه اجرای این طرح ۱۵۰ میلیون ریال بوده است.
فراهانی با اشاره به اینکه روستای «حسین‌آباد دربند» دارای ۱۳۵ خانوار و بیش از ٦۱٦ نفر جمعیت است، بیان کرد: با اجرای این طرح‌ها اهالی این روستا از آب شرب سالم و بهداشتی برخوردار شده‌اند.
وی با بیان اینکه شهرستان بهار دارای ٦۸ روستا است، گفت: از این تعداد روستا ۵۲ روستا تحت پوشش خدمات شرکت آب و فاضلاب روستایی قرار دارد.

خبر

برگزاری دوازدهمین یادواره ۱۵ شهید فرهنگی در کبودراهنگ

کبودراهنگ- عظیمی‌مجذوب- خبرنگار همدان‌پیام: دوازدهمین یادواره ۱۵ شهید فرهنگی شهرستان کبودراهنگ برگزار شد.
مدیرکل حفظ آثار و نشر ارزش‌های دفاع مقدس استان همدان در این مراسم گفت: یادواره‌ها همواره مجالسی بی‌ریا و بی‌آلایش است که به عظمت مقام شهید و خانواده‌های آنان می‌پردازد و از وظایف ماست که همواره با زنده نگه داشتن یاد و خاطره شهدا ادامه‌دهنده راه آنان باشیم.
مهدی ظفری با اشاره به وحدت، همدلی و نظام‌مند بودن مردم کبودراهنگ افزود: امروز در جهان، استان همدان مطرح شده و شهید همدانی نماد ملی و جهانی مقاومت ایثار و فداکاری شده است که ما باید قدردان شهیدان در تمام زمان‌ها باشیم.
مدیر آموزش‌وپرورش شهرستان کبودراهنگ هم گفت: شهید مظهر ارزش‌ها، نیکی‌ها، خوبی‌ها و فداکاری‌هاست و ما باید ادامه‌دهنده این مسیر باشیم و از رسالت سنگینی که بر دوش ماست غافل نشویم.
به گفته رضا عسگری، حضور بی‌بدیل و نقش مهم فرهنگیان و معلمان در قبل و بعد از انقلاب اسلامی در جنگ تحمیلی و اکنون در جنگ نرم بر هیچ کس پوشیده نیست و این رسالت معلمان را سنگین‌تر می‌کند که با آگاه‌سازی دانش‌آموزان و آماده‌سازی آنان برای مقابله با جنگ نرم و آموختن درس ایثار و فداکاری و زنده نگه داشتن یاد و خاطره شهیدان با مطالعه زندگینامه و وصیتنامه‌های شهدا بتوانیم مثل همیشه پیروز باشیم.
در پایان این مراسم از خانواده‌های شهدای فرهنگی شهرستان تجلیل شد.

دانشجویان اسدآباد کتابخانه تخصصی ندارند

دانشجویان اسدآباد از وجود کتابخانه تخصصی بی‌بهره هستند.
فرماندار اسدآباد در مراسم تجلیل از فعالان عرصه کتاب و کتابخوانی، یکی از مشکلات اساسی شهر اسدآباد را کمبود فضای کتابخانه‌ای خواند و گفت: بر اساس میزان سرانه فضای کتابخانه‌ای در سطح کشور برای هر ۱۰۰ نفر ۳/۵ مترمربع فضا وجود دارد که در شهر این موضوع به ازای هر هزار نفر ۳/۵ مترمربع است.
مسعود بکایی با بیان اینکه اسدآباد با وجود ٦ دانشگاه علمی و آموزشی تنها یک کتابخانه عمومی دارد، افزود: در دانشگاه‌های اسدآباد بیش از ۵ هزار دانشجو تحصیل می‌کنند، اما از وجود کتابخانه تخصصی بی‌بهره هستند.
وی با اشاره به ساخت پروژه‌های کتابخانه‌ای در شهرستان اسدآباد، گفت: هم اکنون کتابخانه‌های استاندارد در شهر اسدآباد و یک کتابخانه در روستای چنارسفلی در حال ساخت است.
فرماندار اسدآباد افزود: اسدآباد تنها شهرستان در استان همدان است که پروژه‌های در حال ساخت کتابخانه‌ای دارد؛ به همین دلیل باید مورد توجه مسئولان برای تخصیص اعتبارات قرار گیرد.
وی با بیان اینکه ایجاد کتابخانه در هشت روستای بالای هزار و ۵۰۰ نفر را در برنامه داریم، گفت: البته در شهر آجین،روستاهای مزرعه‌بید، چنارعلیا، چنارسفلی، قاسم‌آباد و لک لک فضای کتابخانه‌ای وجود دارد..

جوابیه

خرید ٦۰ هزار تن چغندر از کشاورزان

پس از انتشار خبر چغندرکاران از زبان مدیر جهادکشاورزی شهرستان اسدآباد، شرکت قند هکمتان توضیحاتی در این زمینه ارسال کرده است که عیناً منتشر می‌گردد.
«روزنامه شماره ۲۵۰۱ مورخه ۹٤/۰۸/۲٦ صفحه۱۰ مربوط به شرکت قند هکمتان کذب و ناصحیح می‌باشد، با عنایت به قانون مطبوعات گزارش صحیح (ضمیمه) در همان صفحه درج شود و مقرر فرمایند اقدام مقتضی جهت عدم درج گزارشات ناصحیح به عمل آید. لازم به توضیح است که در این رابطه شماره‌های قبل نیز چنین اقدامی صورت گرفته است.
بنا به گزارش خبرنگار روزنامه همدان‌پیام در رابطه با میزان بدهی کارخانه قند همدان به کشاورزان چغندرکار حوزه اسدآباد بدینوسیله گزارش فوق تکذیب و به شرح ذیل اصلاح می‌گردد:
میزان قرارداد فی‌مابین کارخانه قند همدان با کشاورزان چغندرکار حوزه اسدآباد ٦۰ هزار تن و تا تاریخ این گزارش بالغ بر ٤۷ هزار تن تحویل شده است و باقیمانده آن روزانه ۱۰۰۰ تن تحویل می‌گردد.
کل خرید از کشاورزان مبلغ یازده میلیارد و یکصد میلیون تومان که تا این تاریخ مبلغ سه میلیارد و دویست میلیون تومان پرداخت شده است لذا آمار میزان چغندر باقیمانده و طلب کشاورزان توسط مدیر کشاورزی شهرستان اسدآباد به دلیل عدم اطلاع غیرصحیح اعلام شده است.»
عباس صبوحی - مدیر کارخانه

آگهی موضوع ماده ۳ قانون و ماده ۱۳ آیین‌نامه قانون تعیین تکلیف وضعیت ثبتی اراضی و ساختمان‌های فاقد سند رسمی
برابر رأی شماره ۱۳۹۴۶۰۳۲۶۰۰۷۰۰۲۰۷۶ مورخه ۱۳۹۴/۷/۲۸ هیأت موضوع قانون تعیین تکلیف وضعیت ثبتی اراضی و ساختمان‌های فاقد سند رسمی مستقر در واحد ثبتی حوزه ثبت ملک بهار تصرفات مالکانه و بلامعارض متقاضی آقای بیرامعلی جعفری فرزند رجبعلی به شماره شناسنامه ۵۳٤۲ صادره از مهاجران در شش دانگ یک قطعه زمین مزروعی به مساحت ۳۳۹۲۱۲ مترمربع قسمتی از پلاک ۴ اصلی واقع در اراضی مهاجران حوزه ثبتی بهار بخش چهار همدان خریداری مع‌الواسطه از مالک رسمی آقای علی شجاعی‌قراگزلو محرز گردیده است. لذا به منظور اطلاع عموم مراتب در دو نوبت به فاصله ۱۵ روز آگهی می‌شود، در صورتی که اشخاص نسبت به صدور سند مالکیت متقاضی اعتراضی داشته باشند می‌توانند از تاریخ انتشار اولین آگهی به مدت دو ماه اعتراض خود را به این اداره تسلیم و پس از اخذ رسید، ظرف مدت یک ماه از تاریخ تسلیم اعتراض، دادخواست خود را به مرجع قضایی تقدیم نمایند. بدیهی است در صورت انقضای مدت مذکور و عدم وصول اعتراض طبق مقررات سند مالکیت صادر خواهد شد. (م‌الف ۴۳۱۰)
تاریخ انتشار نوبت اول: ۱۳۹۴/۸/۱۹
تاریخ انتشار نوبت دوم: ۱۳۹۴/۹/۴
هادی یونسی‌عطوف، رئیس ثبت اسناد و املاک بهار

مفقودی
کارت دانشجویی بشری رنجبری فرزند اردشیر به شماره ملی ۳۳٦۰۲۹٤۱۵۷ رشته حقوق دانشگاه پیام نور واحد کبودرآهنگ به شماره دانشجویی ۹٤۹٦۸٤۸۷۳ مفقود گردیده و از درجه اعتبار ساقط می‌باشد.

مفقودی
کارت دانشجویی علی کرمی فرزند بهروز به شماره شناسنامه ۳۹۷۰۱۵۵۱۷۷ رشته مهندسی عمران دانشگاه بوعلی سینا به شماره دانشجویی ۹۱۳۲۱۷٦۰۱٤ مفقود گردیده و از درجه اعتبار ساقط می‌باشد.

مفقودی
کارت دانشجویی محمدعلی کریمی فرزند محمدرضا به شماره شناسنامه ٤۰٤۰۰۸٤۹۸۵ رشته مهندسی صنایع دانشگاه بوعلی سینا به شماره دانشجویی ۸۸۱۲۱۵٦۰۲۷ مفقود گردیده و از درجه اعتبار ساقط می‌باشد.

مفقودی
کارت دانشجویی آرزو بشیری فرزند بهروز به شماره شناسنامه ۳۸٦۰۳۰۳۵۲۱رشته تغذیه دام دانشگاه بوعلی سینا(کشاورزی)به شماره دانشجویی ۹۲۱۳۳۵۵۰۰٦ مفقود گردیده و از درجه اعتبار ساقط می‌باشد.

پیام تاریخ، تمدن و فرهنگ مادستان
The Message Of Madestan's History & Civilization & Culture
۱۱
روزنامه همدان پیام
چهارشنبه ● ۴ آذرماه ۱۳۹۴ ● شماره ۲۵۰۸
ورزشی
varzesh@hamedanpayam.com

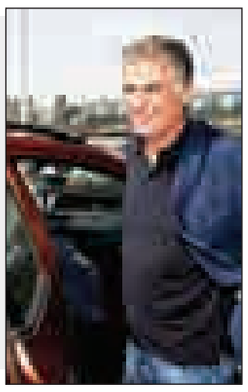

کی‌روش جراحی شد بیماری‌اش خطرناک نیست

رئیس فدراسیون فوتبال درمورد بیماری کارلوس کی‌روش سرمربی تیم ملی فوتبال ایران گفت: بیماری کی‌روش خطرناک نیست، این مربی تحت عمل جراحی قرار گرفته است و هم اکنون آزمایش‌ها نشان می‌دهد که بیماری این مربی برطرف شده است.
به گزارش ایرنا، علی کفاشیان افزود: کی‌روش به مرخصی ٥٤ روزه رفته است اما از طریق دستیارانش بر رقابت‌های باشگاهی و تیم ملی نظارت خواهد کرد.
رئیس فدراسیون فوتبال همچنین درباره اختلافات تیم ملی امید و تیم ملی بزرگسالان گفت: در جلسه‌ای با حبیب کاشانی مدیر تیم امید، اختلافات این تیم با تیم ملی را بررسی و بر طرف خواهیم کرد.
وی خاطرنشان کرد: پیش از این در نامه ای کتبی از کارلوس کی‌روش خواستم که تنها درخصوص مسائل فنی اظهار نظر کند اما سرمربی تیم ملی اعلام کرد که افرادی علیه‌اش مصاحبه می‌کنند و این موضوع از نظر اخلاقی صحیح نیست.
رئیس فدراسیون فوتبال اضافه کرد: تاکنون چندین بار با مدیر تیم امید درباره اظهار نظرهای کادر فنی این تیم تذکر داده‌ام و به زودی درجلسه‌ای بار دیگر این موارد را تاکید خواهم کرد. وی در خصوص هزینه‌های بازسازی زمین چمن آکادمی ملی فوتبال گفت : ٥ تا ٦ میلیارد تومان هزینه ترمیم زمین چمن کمپ است که فدراسیون فوتبال قادر به تامین این مبلغ نیست اما معاونان وزارت ورزش و جوانان قول هایی در این زمینه داده‌اند که امیدوارم هرچه سریعتر اجرایی شود. کفاشیان درباره قرارداد دستیاران سرمربی تیم ملی فوتبال افزود: مشکلی در این خصوص وجود ندارد و قرارداد کادر تیم ملی درآینده منعقد می‌شود.

تبعات اوضاع بد مالی در باشگاه پاس

بازیکنان شاکی به دنبال رضایت‌نامه

در شرایطی که تیم فوتبال پاس همدان این هفته در حساس ترین بازی فصل باید برابر تیم مدعی پیکان تهران قدعلم کند، اوضاع در این باشگاه اسفناک و دور از چیزی است که هوادار تصور می‌کند.
بازیکنانی که مطالبات خود را دریافت نکرده‌اند، یکی به صاحب‌خانه بدهکار است و دیگری برای دوا و درمان خود یا بستگان به پول نیاز دارد، آن یکی به گفته خود پول خوردن غذای آنچنانی به همراه همسر که در شأن یک فوتبالیست حرفه‌ای باشد را ندارد و یکی دیگر هم به قول معروف آه در بساط ندارد!
این آشفته بازار، اوضاع بازیکنان تیمی را روایت می‌کند که در قعر جدول روزگار می‌گذراند. بماند که بیش از ۸۰ درصد مربیان تیم‌های رقیب مثل اکبر اوتی که با پاس رو در رو بازی کرده‌اند این سوال در ذهنشان شکل گرفته که پاس با این سبک بازی در ته جدول لیگ یک چه می‌خواهد؟ آن هم با بازیکنانی که جیب‌هایشان خالی است.
بازیکنانی که تعدادی از آنها روز گذشته پشت در اتاق مدیرعامل باشگاه به صف شده بودند تا بلکه با دریافت رضایت‌نامه راه حضور در تیم‌های دیگر را در پیش بگیرند. کاسه صبر بازیکنان لبریز شده و این وسط از انصاف به دور است که به آنها حق نداد. بازیکنانی که حتی شنیده شده در سفر به شمال کشور برای بازی با خونه به خونه ریالی پول همراه خود نداشته و این سفر تنها به لطف سرپرست تیم پاس که اصالتی بابلی دارد، کج‌دار و مریض صورت گرفته است.
به راستی تکلیف این تیم چه می‌شود؟ رضا طلایی‌منش دست یاری دراز کرده و می‌گوید این تیم حمایت می‌خواهد، اما انگار فراموش کرده که اگر قرار بر حمایت از پاس بود خیلی زودتر از اینها باید این خواسته رنگ واقعیت به خود می‌گرفت نه امروز که بازیکنان چمدان به دست هستند.
البته در این فضای ملتهب مدیرعامل پاس هم خیلی بدش نمی‌آید برخی از بازیکنان پاس که خود را یار غار مهابادی می‌دانسته و می‌دانند از جمع تیم جدا شده و جایی در ساختار مجموعه او نداشته باشند. بازیکنانی که مدام می‌گویند "تا پول نباشد بازی نمی‌کنیم" و این جمله به آفتی بزرگ برای آخرین قهرمان ایران در آسیا تبدیل شده است.

کم سن و سال‌ترین ۵ میل باز کشور از ورزش می‌گوید

باستانی کاران ملایر روی ریل موفقیت

باستانی‌کاران ملایر در سال‌های اخیر درخشش خوبی در مسابقات کشوری و آسیایی داشته‌اند و در شاخه‌های مختلف این رشته ورزشی توانسته‌اند به موفقیت دست یابند.
سید سجاد موسوی یکی از این ورزشکاران است که امسال نیز موفق شد در پنجمین دوره مسابقات ورزش‌های زورخانه‌ای قهرمانی آسیا در رشته میل‌بازی مدال طلای آسیا را به دست آورد و در قسمت تیمی نیز به همراه تیم ملی جمهوری اسلامی ایران مدال طلای این مسابقات را بر گردن آویخت.
گفت‌وگویی با این قهرمان ارزنده استان و شهرستان داشته‌ایم که متن این مصاحبه را در زیر می‌خوانید:
قهرمان باستانی آسیا به همدان پیام گفت: ۲۲ سال سن دارم و از ۱۱ سالگی ورزش باستانی را آغاز کردم، از سال ۸۵ در مسابقات نونهالان تا مسابقات بزرگسالان کشوری حدود ۲۰ مدال کشوری به دست آورده‌ام که از مهمترین آنها می‌توان به المپیاد ایرانیان در سال ۸۷ و مسابقات بزرگسالان غرب کشور که برای نخستین بار بود که در رده سنی بزرگسالان در مسابقاتی شرکت می‌کردم اشاره کرد.
سید سجاد موسوی افزود: مجید کاظمی مربی من در این مدت بوده‌اند که مربی تیم ملی هم هستند و در نخستین دوره‌ای که مسابقات آسیایی برگزار شد مربی تیم ملی ایران هم بودند.
وی با بیان اینکه ۳ زورخانه فعال در ملایر وجود دارد، اظهار کرد: رئیس اداره ورزش ملایر در این چند سال بسیار از ما حمایت کرده‌اند و از نظر امکانات، سالن و وسایلی که نیاز داشته‌ایم از ما حمایت می‌کنند.
موسوی در خصوص قهرمانی در مسابقات آسیایی نیز گفت: پنجمین دوره مسابقات قهرمانی آسیا در تبریز برگزار شد که ۲۱ کشور آسیایی در این مسابقات شرکت کرده بودند.
من در ۲ رشته تیمی زورخانه‌ای و میل بازی در این مسابقات شرکت کردم که موفق به کسب مدال طلا شدم.
قهرمان باستانی آسیا افزود: در همه رشته‌های ورزشی چند کشور مطرح وجود دارد.
در باستانی هم کشورهایی چون عراق، افغانستان و تاجیکستان از کشورهای قدر و خوب محسوب می‌شوند که در این مسابقات حضور داشتند که تیم ایران توانست با قدرت قهرمان آسیا شود.
وی با اشاره به مسابقات جهانی باستانی نیز خاطرنشان کرد: مسابقات جهانی باستانی امسال هم اسفندماه برگزار می‌شود که از هر قاره یک کشور در این مسابقات حضور پیدا می‌کنند.
موسوی در پایان ضمن تشکر از رئیس اداره ورزش ملایر، رئیس هیات باستانی استان و شهرستان، رئیس هیات ورزش‌های روستایی و عشایری و مجید کاظمی مربی باستانی ملایر افزود: در ایران تنها ۳ نفر حرکت ۵ میل را انجام می‌دهند که من یکی از این ۳ نفر هستم و در واقع کم سن و سال‌ترین ۵ میل باز کشور محسوب می‌شوم.

دومین دوره مسابقات قرآن کریم ورزشکاران،جوانان و کارکنان استان
عکس:تربیت بدنی همدان

سوژه

اندراحوالات ورزش باستانی همدان

همدان قطب ورزش باستانی و پهلوانی است به طوری‌که نخستین بازوبند پهلوانی را یک همدانی در زمان قاجار به کشور آورد.
زمانی‌که نام ورزش پهلوانی و زورخانه‌ای به گوش می‌خورد، شجاعت، مردانگی و عدالت حضرت علی(ع) در ذهن تداعی می‌شود که همواره در مقابل ظلم می‌ایستادند و از حق دفاع می‌کردند.
مقام معظم رهبری نیز در سخنان خود همواره تاکید داشته‌اند که ورزش باستانی هنری و زیبا است و از فعالان در این رشته انتظار دارند که این رشته ورزشی را ترویج دهند.
نگاهی به تقویم رسمی کشور نشان می‌دهد که برای این ورزش نیز جایگاهی درنظر گرفته شده و یکی از روزهای مردادماه به نام این ورزش ثبت شده است و در یازدهم مرداد سال ۹۰ از سوی شورای فرهنگ عمومی کشور و شورای عالی انقلاب فرهنگی، مناسبت فرهنگ پهلوانی و زورخانه‌ای ابلاغ نهایی شد و روز ۱۷ شوال به عنوان روز فرهنگ پهلوانی و ورزش زورخانه‌ای در تقویم ثبت شد.
۱۷ شوال مصادف با سالروز نبرد حضرت علی(ع) با عمروبن عبدود در جنگ خندق است و هر ساله به همین مناسبت مراسم گرامیداشت فرهنگ پهلوانی و زورخانه‌ای در همدان برگزار می‌شود.
آوازه قدمت ورزش باستانی و پهلوانی در همدان در کشور شناخته شده و با شنیدن نام‌های پهلوانانی که همگی از بین ما رفته‌اند مانند پینه همدانی، علی‌میرزای همدانی، احمد کوه‌کش، سیداحمد بطائی، پهلوان گودرزی، پهلوان قیاسی، پهلوان سیدمیرزا آقاسجادی، محمدقاسم بکتاش‌تویسرکانی و عزت‌اله بیات بیشتر به قدمت این رشته باستانی در استان همدان پی می‌بریم.
ورزش پهلوانی و زورخانه‌ای با بیش از ۳۰۰ سال قدمت در همدان نیز مانند سایر استان‌ها فعال بوده و علاقمندان زیادی را به خود جذب کرده است اما متاسفانه تعداد زورخانه‌ها در آن کافی نیست و هیأت باستانی ناچار است با تعداد کم زورخانه‌ها مسیر خود را برای پیشرفت ورزش باستانی ادامه دهد.
به گزارش ایسنا، دبیر هیأت باستانی استان همدان در این‌باره با بیان اینکه ورزش باستانی یک ورزش دینی و سنتی است، اظهار کرد: همدان دارای ۲۰ زورخانه است که برای علاقمندان به این ورزش کم است.
لطف‌اله خاکساری با اشاره به اینکه ورزش باستانی در تمامی شهرستان‌های استان فعال است، افزود: در زورخانه پهلوان علی‌میرزا نونهالان و خردسالان در روزهای زوج، نوجوانان و بزرگسالان در روزهای فرد به ورزش باستانی می‌پردازند.
وی عنوان کرد: همچنین ورزش پهلوانی و زورخانه‌ای در زورخانه‌های شاه‌مردان، دانشگاه بوعلی‌سینا، دانشگاه آزاد و سپاه پاسداران فعال است.
خاکساری با اشاره به اینکه خانواده‌ها علاقه زیادی به ورزش باستانی پیدا کرده‌اند، بیان کرد: هیأت باستانی نیز تمام فعالیت‌های خود را روی خردسالان و نونهالان متمرکز کرده است چراکه آنها آینده‌سازان ورزش باستانی و زورخانه‌ای هستند.
دبیر هیأت باستانی استان همدان با اشاره به مربیان رشته باستانی، تصریح کرد: ورزش باستانی بین‌المللی و جهانی شده و در همدان ۲ مربی و یک داور بین‌المللی داریم.
وی با تاکید تعداد زورخانه‌ها در همدان کافی نیست، گفت: ناچاریم با تعداد کم زورخانه‌ها مسیر خود را برای پیشرفت ورزش باستانی ادامه دهیم.
خاکساری در ادامه گفت: تمامی استان‌ها دارای زورخانه‌های جدید هستند و در استان‌های دیگر مشاهده می‌شود شهرداری‌ها همکاری خوبی با هیأت‌های باستانی دارند که انتظار می‌رود در همدان نیز این اتفاق رخ دهد.
وی با بیان اینکه هیأت باستانی همدان برای اعزام به مسابقات بودجه کافی ندارد، اظهار کرد: امید می‌رود مسئولان استان نیم نگاهی به ورزش باستانی داشته باشند.
وی با اشاره به اشعار مرشدها در زورخانه‌ها گفت: همدان مرشدهای خوبی دارد و بیشتر شعرهای استفاده شده توسط مرشدها شعرهای حماسی از فردوسی و حضرت علی(ع) است.
یکی از پیشکسوتان ورزش باستانی نیز گفت: حدود ۲۵ سال است که باستانی کار می‌کنم و جزو هیأت باستانی همدان هستم.
محسن شوقیان با بیان اینکه تمامی رده‌های سنی می‌توانند در ورزش باستانی فعالیت کنند، عنوان کرد: ورزش باستانی را می‌توان از رده سنی نونهالی تا پیرمردی انجام داد.
وی با اشاره به اینکه در همدان زورخانه پهلوان علی‌میرزا و شاه مردان فعالیت‌های خوبی دارند، تصریح کرد: پهلوانان در زورخانه علی‌میرزا به خوبی فعالیت دارند.
شوقیان با اشاره به مشکلات ورزش باستانی، افزود: در مدارس تور والیبال، بسکتبال و میز پینگ‌پنگ وجود دارد اما خبری از زورخانه نیست و این مشکلی است که در کشور وجود دارد.
این پیشکسوت ورزش پهلوانی بیان کرد: اگر ما بتوانیم ورزش را در مدارس ببریم و بچه‌ها را از سنین پایین با این ورزش آشنا کنیم، ورزش باستانی و زورخانه‌ای خیلی موفق‌تر عمل می‌کند.
شوقیان افزود: نخستین بازوبند پهلوانی توسط پهلوان علی‌میرزای همدانی در زمان قاجار به کشور ایران آورده شد.

پیشخوان

۱

لغو سفر تیم تنیس انگلیس به بلژیک به خاطر مسائل امنیتی

از آنجایی که شهر بروکسل در حالت اضطراری و خطر قرار دارد، تیم تنیس انگلیس سفرش به بلژیک برای شرکت در فینال دیویس کاپ را به تعویق انداخت.
به گزارش ایرنا، تیم تنیس انگلیس قرار بود دیروز برای شرکت در فینال دیویس کاپ به بروکسل سفر کند اما این سفر با تاخیر انجام می‌شود. شهر خنک که قرار است فینال دیویس کاپ در آنجا برگزار شود، در ٥٦ کیلومتری بروکسل قرار دارد.
بعد از حملات تروریستی پاریس در روز ۱۳ نوامبر، شهر بروکسل نیز در حالت هشدار قرار گرفت.

۲

پاداش ۱۰۰ میلیون تومانی برای زهرا نعمتی

به دنبال موفقیت زهرا نعمتی در مسابقات تیروکمان قهرمانی آسیا در تایلند و کسب سهمیه المپیک، فدراسیون تیروکمان با دادن پاداش ۱۰۰ میلیون تومانی از این ورزشکار المپیکی تجلیل می‌کند. به گزارش مهر، پس از موفقیت زهرا نعمتی در بازی‌های تیروکمان قهرمانی آسیا در تایلند و کسب سهمیه المپیک در این رقابت‌ها، محمدعلی شجاعی، رئیس فدراسیون تیروکمان از این کماندار معلول المپیکی در مراسم ویژه‌ای تجلیل می‌کند و قرار است ۱۰۰ میلیون تومان به وی پاداش داده شود.

۳

زمان بازگشت سیدجلال حسینی اعلام شد

باشگاه نفت اعلام کرد سید جلال حسینی از ٤ هفته دیگر شرایط بازی پیدا می‌کند. به گزارش فارس، مسعود قربانی در خصوص آخرین وضعیت مصدومان تیم فوتبال نفت تهران گفت: متاسفانه کارلوس سانتوس در بازی با سپاهان دوباره دچار مصدومیت شد که مصدومیت وی از نوع کشیدگی درجه یک پای راست است نه پارگی که طول درمان وی برای بازگشت به تمرینات گروهی تیم ۳ هفته است. وی افزود: سید جلال حسینی هم روند درمانی خود را به خوبی طی می‌کند و از حدود ٤ هفته دیگر شرایط بازی پیدا خواهد کرد.

۴

تصمیم جالب پویول برای شغل آینده‌اش

مدافع پیشین بارسلونا به حرفه جدیدی مشغول خواهد شد.
به گزارش تسنیم، کارلس پویول تصمیمش را گرفته است که در زمان دوری از دنیای فوتبال به چه کاری مشغول شود. پیشتر به پویول پیشنهاد شد مدیر ورزشی شود. البته مدافع پیشین بارسلونا آن را رد کرد چون کار دفتری را خسته کننده می‌داند. این کار همچنین موجب می‌شود کمتر بتواند فوتبال ببیند.
او قرار است مدیر برنامه "مارک بارترا" شود. مدافع پیشین بارسلونا قبلا نیز با ایمریک لاپورت، بازیکن اتلتیک بیلبائو وارد مذاکره شد و پذیرفت تا مدیر برنامه‌های این بازیکن شود.

۵

نوروزی رئیس پزشکی کاروان ایران در المپیک شد

غلامرضا نوروزی رئیس بخش پزشکی کاروان ایران در بازی‌های المپیک ریو شد.
به گزارش ایسنا، غلامرضا نوروزی، رئیس فدراسیون پزشکی ورزشی به عنوان رئیس کاروان پزشکی ایران در بازی‌های المپیک ۲۰۱٦ ریو انتخاب شد. وی قرار است به زودی جلسات تخصصی را پیرامون پرونده سلامت ورزشکاران اعزامی به المپیک با فدراسیون‌های المپیکی داشته باشد تا ورزشکاران المپیکی بدون هیچ گونه دغدغه‌ای از نظر آسیب دیدگی عازم برزیل شوند.

مستطیل سبز

برگزاری دوره داوری درجه ۳ تنیس به مدرسی عادل برقعی

دوره داوری درجه ۳ تنیس کشور به مدرسی سید عادل برقعی در تبریز برگزار شد.
به گزارش روابط عمومی اداره کل ورزش و جوانان استان همدان، دوره داوری درجه ۳ ویژه منطقه یک آموزشی تنیس کشور زیر نظر فدراسیون تنیس ایران در تبریز برگزار شد.
این دوره توسط سید عادل برقعی سرداور نشان نقره و داور نشان سفید تنیس کشورمان به عنوان مدرس و سینا ابراهیمیان داور نشان سفید تنیس کشورمان به عنوان کمک مدرس برگزار شد.
از استان همدان هم ۷ نفر از واجدین شرایط در این دوره شرکت داشتند.

هاکی‌بازان در تیم ملی به صف شدند

۳ بانوی همدانی به اردوی تیم ملی هاکی دعوت شدند.
به گزارش روابط عمومی اداره کل ورزش و جوانان استان همدان، براساس دعوت فدراسیون هاکی ۳ بانوی همدانی به اردوی تیم ملی جوانان دعوت شدند.
زهرا زارعی، ساناز بهرامی و پروین صفایی ۳ هاکی باز همدانی دعوت شده به این اردو هستند.
این اردو از روز گذشته به مدت یک هفته در شهرستان ساری برگزار شده است. نخستین اردوی آمادگی برای حضور در مسابقات قهرمانی آسیا با حضور ۲۵ هاکی باز برگزار شده است.

بانوان تکواندوکار استان با توپ پر در لیگ پومسه

بانوان تکواندوکار استان برای حضور در مسابقات لیگ برترو دسته یک پومسه باشگاه‌های کشور اعزام می‌شوند.
به گزارش همدان ورزش، بانوان تکواندوکار استان برای حضور در مسابقات لیگ برتر و دسته یک پومسه باشگاه‌های کشوراز امروز در تمام رده‌های سنی به تهران اعزام می‌شوند.
نگین خلجی، شمیم طویلانی، سکینه رضایی، صبا اکبری، شقایق پاشایی، سیده معصومه حسینی، نگین نادری نیکخواه، شقایق‌السادات جلیلیان، ریحانه جباری‌نژاد، هانیه عبدی، فروزان بابا حیدری، مریم بابا حیدری، عاطفه محمد علیزاده و فاطمه محمد علیزاده به سرمربی‌گری فروزان بابا حیدری و سرپرستی لیلی حیدری در این مسابقات حاضر می‌شوند.

هیأت‌های ورزشی به سمت کاهش وابستگی به اعتبارات دولتی بروند

مدیرکل ورزش و جوانان استان همدان با اشاره به اینکه هیأت‌های ورزشی باید به سمت کاهش وابستگی به اعتبارات دولتی بروند، گفت: در بخش ورزش هیأت‌های ورزشی متوجه شده‌اند که اعتبارات دولتی محدود بوده و تغییر نگرش ضروری است و در این شرایط باید به سمت کاهش وابستگی به اعتبارات دولتی پیش برویم.
به گزارش ایسنا، رسول منعم اظهار کرد: ورزش استان به سمت سالم‌سازی جامعه و حفظ ارزش‌های شهدا، علمی کردن ورزش و توسعه فرهنگ و اخلاق اسلامی حرکت می‌کند.
مدیرکل ورزش و جوانان استان همدان با بیان اینکه مهمترین رسالت اداره کل و به طبع آن هیأت‌های ورزشی توسعه فرهنگ ورزش برای همه، ایجاد نشاط و شادابی در جامعه و توسعه فرهنگ ورزش همگانی بوده و در این راه هیأت‌های ورزشی برای ترویج ورزش همگانی در استان تلاش کنند، افزود: هیأت‌های ورزشی بازوان اصلی و حیاتی و از ارکان ورزش استان به شمار می‌روند و اجرایی کردن سیاست‌های نظام و وزارت ورزش‌وجوانان بر دوش هیأت‌های ورزشی و با نظارت اداره‌کل ورزش و جوانان است.
وی در ادامه با اشاره به جایگاه مهم هیأت‌های ورزشی در ورزش استان بیان کرد: عملیاتی نشدن سیاست‌ها و اقدامات آسیب‌های جدی به ورزش استان وارد خواهد کرد و هیأت‌های ورزشی باید به توسعه ورزش همگانی بر اساس منویات مقام معظم رهبری و هدایت و نظارت ورزش حرفه‌ای توجه ویژه‌ای کنند.
منعم با بیان اینکه نشست رؤسای هیأت‌های ورزشی استان، اتاق فکر ورزش استان بوده و باید استان همدان با توجه به ظرفیت و توانمندی‌های خود به عنوان مرکز ایجاد فکر و ایده برای منطقه و کشور حرکت کند، عنوان کرد: از این پس نشست‌های ماهانه هیأت‌های ورزشی همدان هر دو ماه یکبار برگزار می‌شود تا هیأت‌ها در ارزیابی و عملکرد دستگاه ورزش موفق‌تر از قبل عمل کنند.
مدیرکل ورزش و جوانان استان همدان با اشاره به اینکه هیأت‌های ورزشی باید به سمت کاهش وابستگی به اعتبارات دولتی بروند، گفت: در بخش ورزش هیأت‌های ورزشی متوجه شده‌اند که اعتبارات دولتی محدود بوده و تغییر نگرش کاملا ضروری است و در این شرایط باید به سمت کاهش وابستگی به اعتبارات دولتی پیش برویم.

روزنامه اجتماعی، سیاسی، فرهنگی، اقتصادی

The Message Of Madestan's History & Civilization & Culture

روزنامه همدان پیام

www.HamedanPayam.com

پیام تاریخ، تمدن و فرهنگ مادستان

چهارشنبه ● ۴ آذرماه ۱۳۹۴ ● ۱۳ صفر ۱۴۳۷ ● ۲۵ نوامبر ۲۰۱۵ ● ۲۵۰۸

روزنامه صبح استان

صاحب امتیاز و مدیر مسئول: نصرت ا... طاقتی احسن
سردبیر: یدا... طاقتی احسن
نشانی: همدان، ابتدای خیابان مهدیه، روبروی دبیرستان شریعتی ساختمان پیام
صندوق پستی: ۶۶۶ - ۶۵۱۵۵
تلفن: ۳۸۲۶۴۴۳۳ (ویژه) نمابر: ۳۸۲۷۹۰۱۳
سردبیر: ۰۹۱۸۳۱۵۱۴۳۷ آگهی: ۳۸۲۶۴۴۳۳
لیتوگرافی و چاپ: پیام رسانه (۳۸۲۷۴۰۸۲ - ۰۸۱)

پایگاه اینترنتی.....www.Hamedanpayam.com
ارتباط با روزنامه.....۱۰۰۰۶۰۶۶
ارتباط با روزنامه.....info@Hamedanpayam.com
Hamedanpeyam@yahoo.com
ارتباط با مدیرمسئول.....modir@Hamedanpayam.com
ارتباط با سردبیر.....sardabir@Hamedanpayam.com
سرویس آگهی.....agahi@hamedanpayam.com
سرویس اشتراک.....eshterak@hamedanpayam.com
چاپخانه پیام رسانه.....litohoma@yahoo.com

اوقات شرعی

اذان ظهر	۱۲:۰۲
غروب خورشید	۱۷:۰۷
اذان مغرب	۱۷:۲۶
نیمه شب شرعی	۲۳:۱۹
اذان صبح فردا	۰۵:۳۰
طلوع خورشید فردا	۰۶:۵۷

* منبع: موسسه ژئوفیزیک تهران

آب و هوا

پیش‌بینی وضع هوا:

نیمه ابری تا تمام ابری ، وزش باد

شهرستان	همدان	ملایر	تویسرکان	نهاوند	خودرهمگ	رزن	فامنین	فهاوند	اسدآباد	بهار
▲	۱۳	۱۳	۱۳	۱۴	۱۲	۱۳	۱۲	۱۲	۱۱	۱۳
▼	۳-	۲-	۰	۲-	۵-	۵-	۴-	۳-	۵-	۳-
▦	۶۰	۵۰	۵	۵۵	۶۰	۵۵	۶۰	۶۵	۶۵	۶۰

حدیث:

امام صادق (ع):

چندان به خداوند امیدوار باش که [این امید] تو را به نافرمانی او نکشانَد، و چندان از او بیم دار که این بیم تو را از رحمت او نومید نسازد.

مشکاة الانوار، ص ۲۱۳؛ گزیده تحف العقول، ص ۵۰

دوبیتی باباطاهر

خوشا آنان نه سر دارند نه سامان — نشینن هر دو پا پیچن به دامان
شو و روزان صبوری پیش گیرن — بیاد روی دلداران مدامان

تـــازه‌ها

رابطه اثربخشی دارو و ژنتیک بیمار

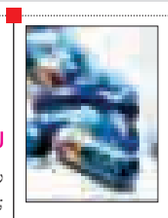

جدیدترین مطالعات نشان می‌دهد که اثربخشی دارو و عوارض جانبی آن نسبت به ژنتیک بیمار متفاوت است.

به گزارش ایرنا، مطالعات محققان نشان داد ژن‌ها با میزان تأثیر دارو نسبت مستقیم دارند و به همین دلیل است که بدن برخی بیماران به دارو بهتر پاسخ می‌دهد.

ژن‌ها نه تنها تعیین‌کننده میزان اثربخشی دارو هستند؛ بلکه دوز مناسب هر فرد را نیز مشخص می‌کنند. محققان معتقدند زمانی دارو کارایی لازم را دارد که با توجه به فاکتورهای ژنتیکی تجویز شود که به آن فارماکوژنتیکس گفته می‌شود.

ربات طوطی‌نمای ایرانی به کمک اوتیسم آمد

محققان دانشگاه تهران موفق به ساخت رباتی طوطی‌نما با قابلیت کمک به تشخیص و توانبخشی مبتلایان به اوتیسم شدند.

به گزارش ایسنا، این ربات که به شکل طوطی ساخته شده است قابلیت تشخیص رنگ، اشکال مشخص، صدا و اشخاص را دارد و قابل کنترل از راه دور است.

تشخیص اوتیسم (درخودماندگی) در کودکان اغلب از طریق مصاحبه با والدین و ارزیابی کودک توسط متخصص انجام می‌شود، بنابراین با توجه به تفاوت رفتار کودکان مبتلا به اوتیسم و کودکان عادی با ربات طوطی‌نما، می‌توان به تشخیص آنها پرداخت.

تغییر رنگ برگ‌های گل رز با فشار یک دکمه

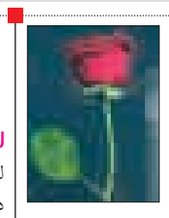

گروهی از محققان موفق به تغییر در ساختار برگ‌های گل رز شدند به نحوی که می‌توان با فشار یک دکمه رنگ برگ‌های آن را تغییر داد.

به گزارش ایسنا، محققان با ساخت یک پلیمر و تبدیل آن به یک ژل قابل حل در آب، موفق به نفوذ به ساختار تبخیر گل رز شدند سپس با تحریک گیاه نسبت به تولید یک غشای رسانا از پلیمر ساختار برگ به یک ترانزیستور رسانا تبدیل شد. در ادامه با اتصال گیاه به جریان الکتریسیته می‌توان از واکنش بین یون‌های موجود در برگ با جریان الکتریسیته رنگ برگ‌های گیاه را تغییر داد.

آزمایش موفق لوزالمعده مصنوعی بر روی انسان

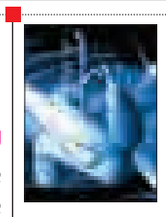

تیمی از دانشمندان آمریکایی یک لوزالمعده کاربردی مصنوعی تولید کرده‌اند که در کارآزمایی‌های بالینی بر روی انسان به خوبی عمل کرده است. به گزارش مهر، این لوزالمعده با ترکیب فناوری لوزالمعده مصنوعی مکانیکی با پیوند سلول‌های جزایر که انسولین تولید می‌کنند، ساخته شد. استفاده از لوزالمعده مصنوعی مکانیکی در بیماران پس از پیوند سلول‌های جزایر ممکن است به بقای بیشتر سلول‌های پیوندی و تولید طولانی‌تر انسولین کمک کند. ما امیدواریم که ترکیب این فناوری‌ها بتواند به طیف گسترده‌ای از بیماران از جمله دیابتی‌ها در آینده کمک کند.

ابداع روش مدرن ذهن‌خوانی سربازان

محققان ارتش آمریکا موفق به ابداع روشی برای خواندن ذهن سربازان شدند.

به گزارش خبرآنلاین، محققان با تفسیر امواج مغزی سربازان، ذهن آنها را خوانده و مورد بررسی قرار می‌دهند.

در طول این آزمایش، از سرباز خواسته می‌شود تا به تصاویر بر روی صفحه نمایش که در هر ثانیه چشمک می‌زنند، نگاه کند و نوارهای متصل از مغز به رایانه در آزمایشگاه، کار خواندن ذهن را انجام می‌دهد. سرباز با هر نگاه الگوی مغزی خاصی را تولید می‌کند.

محققان در حال بررسی بر روی این موضوع هستند که کنترل چشم را در آن اضافه کنند.

کیوسک

محراب: خالی بودن ۲ هزار و۵۰۰ پست در حوزه بهداشت و درمان استان همدان خبری است که در محراب به نقل از رئیس دانشگاه علوم‌پزشکی استان مطرح شده است. حبیت‌اله موسوی‌بهار می‌گوید: حوزه بهداشت و درمان به نیروهای بسیار و مختلفی چون بهیار، پرستار، پزشک متخصص، فوق‌تخصص، حسابدار، نگهبان و سرایدار نیازمند است اما مجوزی در این راستا وجود ندارد.

این مسائل و مشکلات در حالی مطرح می‌شود که دولت با اجرای طرح تحول نظام سلامت به دنبال ارتقای شاخص‌های سلامت بر آمده است. در حالی که کمبود نیرو می‌تواند اثرات اجرای طرح را کمرنگ کند.

آغاز هشتمین دوره مسابقات قرآنی در همدان نیز خبری است که در محراب شماره ۸۲۳ چاپ شده و آمده است که ٤ داور استانی و دو داور بین‌المللی در روز نخست این مسابقات را داوری خواهند کرد. بنابراین گزارش این دور از مسابقات به مدت ٤ روز در محل خانه معلم همدان برگزار می‌شود.

هگمتانه: این روزنامه در صفحه اجتماعی به پیامدهای تجرد قطعی در جامعه پرداخته و در گزارش خود علت بی‌رغبتی جوانان به ازدواج را به نقل از کرم حبیب‌پور جامعه‌شناس و استاد دانشگاه و نیز حجت‌الاسلام جعفر ساوالان پوراردبیلی مدیر موسسه فرهنگی خانواده امین در پژوهشکده فرهنگ و هنر و ارتباطات وزارت فرهنگ و ارشاد چنین می‌نویسد: ۱۵۲ هزار مجرد قطعی در کشور وجود دارد که ۵۹ درصد آن را زنان تشکیل می‌دهند.

آنان اعتماد کمتر به پسران، از دست دادن فرصت‌های مختلف به دلیل ازدواج، پافشاری کمتر خانواده برای ازدواج، طبقه اقتصادی و اجتماعی و خانوادگی بالاتر و تهدید آزادی با ازدواج را از عوامل افزایش سن ازدواج دختران می‌دانند. همچنین علت ازدواج دیرهنگام پسران هم، انتخاب سخت خانواده‌هایشان، نداشتن شغل مناسب، نداشتن سرمایه اولیه برای شروع زندگی، ترس از قبول مسئولیت وسایر می‌دانند. در کل کارشناسان بر این باورند که هرم معکوس قوانین در ایران موجب بروز چنین مشکلاتی شده است در اصل در ایران قوانین از پایین و با موارد جزئی آغاز می‌شود و با گذشت زمان این هرم به جهات دیگر می‌رود این وضعیت موجب له شدن افراد زیادی زیر بار قانون شده است. در حقیقت قانون ابهام دارد و وجود گریزگاه در قانون‌ها زیاد است.

کدبانو

جوانه گندم

جوانه دارای اسیدهای آمینه، اسیدهای چرب، قند طبیعی و مقدار زیادی املاح معدنی است و اگر چند نوع آن با هم خورده شود می‌توان گفت همه مواد ضروری بدن را به آن رسانده‌ایم. جوانه‌ها عامل مهم جوانی، شادابی و نشاط هستند.

مواد لازم

گندم با پوست ..... ۳۰۰ گرم
کیسه نخی سفید کاملاً تمیز .....یک تکه

طرز تهیه

گندم را تمیز کرده، شسته و با آب به مدت ٤٨ ساعت خیس کنید و هر روز آب آن را دو دفعه عوض کنید.

به محض آنکه گندم‌ها سفیدک زد و آغاز به ریشه زدن کرد آن را در یک کیسه نخی ریخته و کیسه را مرطوب کرده و در یک آبکش قرار دهید. زمانی که جوانه‌ها به اندازه یک سانتیمتر شد از داخل کیسه بیرون آورده و داخل آبکش قرار دهید و روی آن همین کیسه نخی را مرطوب کرده و آبکش را در یک ظرف قرار دهید.

روزی چند دفعه روی جوانه‌ها آب بریزید تا جوانه‌ها به اندازه ٥-٤ سانتیمتر شود. در زمان ریشه زدن، ریشه‌های گندم‌ها در داخل هم نفوذ می‌کنند می‌توانید به آرامی آنها را از هم جدا کنید تا جوانه‌ها را بتوانید برای زمان طولانی‌تری استفاده کنید.

در فصل تابستان برای جلوگیری از کپک زدن جوانه‌ها بعد از ۳ سانتیمتر شدن آن می‌توانید جوانه‌ها را در یخچال نگهدارید.

از این جوانه می‌توانید روزی چند قاشق در سالاد اضافه کرده و میل کنید.

جوانه گندم به علت ایجاد انرژی بالا و وجود منیزیم، آهن، کلسیم، سدیم، پتاسیم، منگنز، کبالت، ید، روی، نشاسته و ویتامین‌های B^1 و B^6 و B^2 و A و C و E و D نقش مهمی در سلامتی بدن ایفا می‌کند.

مناسبت

وجود ۹ هزار حلقه صالحین در پایگاه‌های مقاومت

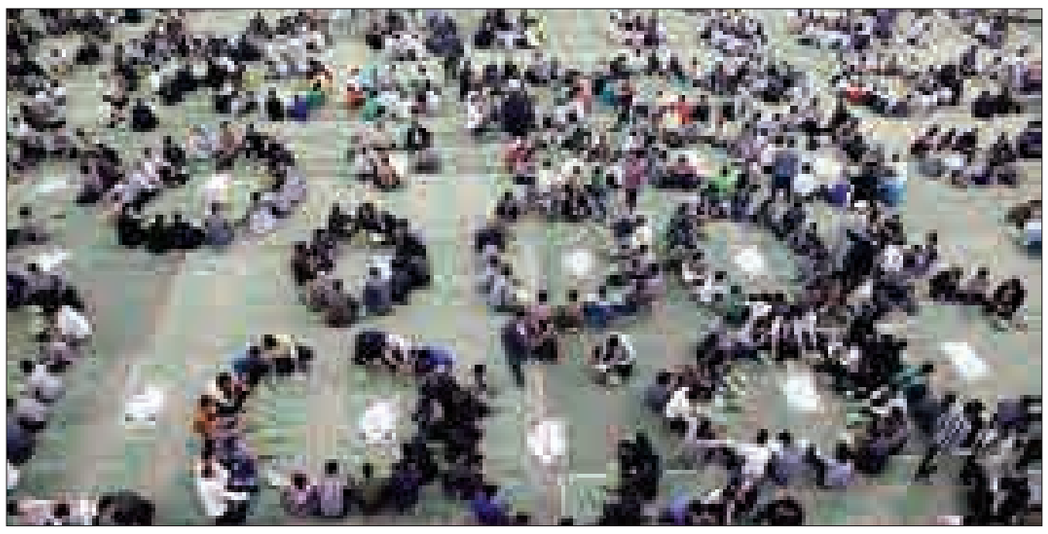

معاون تعلیم و تربیت بسیج سپاه انصارالحسین(ع) استان همدان گفت: ۹ هزار حلقه صالحین در پایگاه‌های مقاومت برای ۲۱ گروه بسیج راه‌اندازی شده است.

محمد اسماعیل‌بیگی با بیان این مطلب گفت: در شجره طیبه صالحین ما به دنبال تربیت نیروی هم تراز انقلاب اسلامی هستیم تا بتوانیم برای ظهور امام عصر(عج) یارگیری کنیم.

وی اظهار کرد: مهمترین مطالبه رهبر معظم انقلاب امام خامنه‌ای از تمام دستگاه‌های دینی، فرهنگی و تربیتی نظام تربیت نیروهای متدین و هم تراز با انقلاب است که امروز سازمان بسیج و سپاه با همکاری لازم نسبت به تحقق منویات رهبر معظم انقلاب ایفای نقش می‌کنند.

اسماعیل‌بیگی گفت: این شجره اعضا و ارکانی دارد که هر کدام شرح وظایف خاص خود را داشته و با برگزاری جلسات نسبت به انجام درست کیفی این وظایف همت می‌گمارند.

وی این وظایف را حول چهار محور تربیت، بصیرت، مهارت و معرفت دانست و افزود: این محورها در حلقه‌های صالحین جاری و ساری است.

اسماعیل‌بیگی گفت: در حلقه‌های صالحین ارکان و اعضای دائم با هم در ارتباط هستند و در هماهنگی با یکدیگر اهداف و کارها را پیش می‌برند.

معاون تعلیم و تربیت بسیج ضمن معرفی لایه‌های حلقه صالحین افزود: این حلقه‌ها دارای چهار لایه هستند که حلقه سوم را متربیان تشکیل می‌دهد در این حلقه مسئول حلقه با نام سرگروه ماهانه یک جلسه با مافوق خود تشکیل می‌دهد.

لایه دوم با داشتن سرمربی حول ٤ محور اصلی وظایف خود جلساتی برگزار می‌کند.

لایه اول هم استاد صالحین دارد که با نماینده ولی‌فقیه جلسات لازم را تشکیل و خروجی هر لایه‌ای به متربیان انتقال داده می‌شود.

وی فعالیت حلقه‌های صالحین را حول محور مسجد و نماز دانست و افزود: این فعالیت‌ها با نماز جماعت در حسینه‌ها و مساجد آغاز و به نماز جماعت ختم می‌شود.

این مسئول هدف کلی تشکیل حلقه‌های صالحین را افزایش باورهای دینی، اعتقادی و معنویات و نیز کادرسازی تخصصی اعلام کرد و گفت: بسیج به دنبال مهیا کردن زمینه‌ای برای ظهور امام زمان (عج) است.

وی فعالیت پایگاه‌های مقاومت بسیج را نیز شامل برنامه‌های اردویی (قم، جمکران، مشهد مقدس، راهیان نور) برنامه‌های ورزشی (در سالن‌های صالحین) و شرکت دسته‌جمعی بسیجیان در نماز جماعت بیان کرد و گفت: بسیج به دنبال اهداف والای انقلاب و نظام پیرو رهبر گرانقدر خود بوده و خواهان اجرای درست دین مبین اسلام در جامعه است. وی با اشاره به بیانات رهبر معظم انقلاب که فرموده‌اند حلقه‌های صالحین از کارهای خوب و برجسته در مسیر تکامل بسیج است افزود: خوشحالیم که توانسته‌ایم به منویات رهبر معظم جامه عمل بپوشانیم و نیز برای تحقق بسیج ۲۰ میلیونی رهبر کبیر انقلاب حضرت امام خمینی(ره) گام برداریم. اسماعیل بیگی بیان کرد: به اعتقاد رهبر معظم هر کس که از لحاظ فکری، ذهنی و دینی با نظام همسو باشد بسیج خطاب می‌شود گفت: در پایگاه‌های بسیج به روی همه باز است مگر در گروه افرادی که انحراف اخلاقی دارند و افرادی که انحراف فکری دارند و به هیچ وجه اصلاح‌پذیر نیستند. وی اعلام کرد: تفکر بسیج کشور را سر پا نگه داشته و نگه خواهد داشت و امید می‌رود که بتوانیم با مهیا کردن زمینه‌های لازم جهان را برای ظهور امام زمان آماده کنیم و ظلم و جور را ریشه‌کن نماییم. این است اعتقاد بسیج و بسیجیان و قطعاً تأمل روی این موضوع نشان خواهد داد که بسیجیان وارستگانی هستند که نه به دنبال قدرت و ثروت، بلکه به دنبال آزادی و آبادی هستند.

لزوم گذراندن دوره پیش‌دبستانی

هوش امری است که نیاز به پرورش دارد، اگر کودک در یک محیط بدون انگیزه برای یادگیری محیطی که برای او همیشه ثابت و یکنواخت است رشد کند، هر چند که با ضریب هوشی نرمال به دنیا آمده باشد به تدریج از میزان کارآیی هوشی او کاسته می‌شود. گاهی دیده شده که فقر فرهنگی محیط حتی موجب عقب‌ماندگی ذهنی فرد می‌شود. با این توصیف اگر محیط را برای رشد استعدادهای فرد آماده سازیم، غنی بودن آن موجب رشد هوشی فرد می‌شود.

فراهم آوردن وسایل بازی مناسب مثل پازل، خانه‌سازی و... استفاده از نوارهای قصه، استفاده از فضای سبز و شرکت در فعالیت‌های آموزشی مناسب با سن کودک، ما را در ایجاد چنین محیطی کمک می‌کند. کودک در ابتدا فقط از طریق مادر با محیط ارتباط برقرار می‌کند اما به تدریج با بالا رفتن سنش متوجه خانواده و اطرافیانش می‌گردد. به زبان دیگر آشنایی او با محیط رفته رفته بیشتر می‌شود. گروه همسن در مقابل کودک قرار می‌گیرند و او باید نحوه ارتباط برقرار کردن با آنان را فرا گیرد. محیطی که فعالیت‌های عاطفی و تجربه‌های اخلاقی‌اش مثل گذشت، راستگویی، محبت کردن و کمک کردن را ترغیب می‌کند باید بسط و گسترش داد. اگر کمی دقت کنید کودکان مایلند فقط خود با وسایل بازی شان سرگرم باشند و زمانی دوست همسن او بخواهد عروسک یا ماشین او را استفاده کند، مانع می‌شود. دوره پیش‌دبستانی زمینه‌های پیشرفت عاطفی و روحیه اجتماعی در کودکان را فراهم می‌آورد. کودک از طریق شرکت در فعالیت‌های گروهی و بازی‌های دسته‌جمعی نحوه ارتباط درست را فرا می‌گیرد و متوجه رعایت انضباط و قوانین می‌شود. رشد زبانی و نحوه صحبت کردن کودکانی که در خانواده‌های مرفه زندگی کرده‌اند با کودکان طبقه محروم بسیار متفاوت و علت آن هم محیط زندگی آنان است. آنها طرز مکالمه را به طور ناقص از اطرافیان خود می‌آموزند. بنابراین اگر قرار باشد آنان با همین دایره لغات وارد مدرسه شوند چطور ممکن است نوشتن کلمات را خوب بیاموزند؟از این رو آموزش پیش از دبستان برای یادگیری زبان رسمی فارسی لازم و ضروری است. در آموزش‌های پیش از دبستان سعی می‌شود تا با آموزش شعر، تبحر کودک را در زبان بیشتر کنند. وقتی کودک داستان‌هایی مناسب سنش را می‌شنود و در مورد آن سؤال‌هایی می‌کند و مربی با حوصله جواب او را می‌دهد به تدریج با تمرین و تکرار لغات را به خوبی تلفظ می‌کند.

گل وگیاه

اسفناج، گیاهی است یکساله از خانواده تاج خروسیان که بومی شرق و جنوب غربی آسیا و ایران است.

این گیاه از آنجایی که دارای ارزش غذایی فراوان است امروزه در همه جای دنیا کاشته می‌شود. اسفناج گیاهی است یکساله که دارای سرعت رشد بالایی است.

این گیاه پس از سبز شدن تولید برگ‌های طوقه‌ای (Rossete) می‌کند به این ترتیب در یک سطح در اطراف ساقه کوتاهی به طول چند میلیمتر نزدیک به سطح خاک قرار می‌گیرند.

در طی رشد بعدی این ساقه طویل شده و از آن شاخه‌های جانبی دیگری از محل برگ‌های طوقه‌ای به ساقه اصلی منشعب می‌شوند.

ممکن است از ساقه اصلی ساقه‌های فرعی درجه یک و ۲ همراه با شاخه‌های جانبی درجه یک و۲ نیز وجود آیند. اندازه گیاه می‌تواند بین ۱۰ تا ۸ سانتی‌متر متناوب باشد.

عکس روز

صدور روادید کربلا برای زائران اربعین حسینی

عکس: امید وهاب زاده

خبر

بسیج عمق استراتژیک جمهوری اسلامی است

سپاه پاسداران انقلاب اسلامی در بیانیه‌ای با گرامیداشت پنجم آذرماه سالروز صدور فرمان حضرت امام خمینی(ره) مبنی بر تشکیل «بسیج مستضعفین»، بسیج را عمق استراتژیک جمهوری اسلامی و الگوی ممتاز نسل جوان در عصر جاهلیت مدرن دانست.

به گزارش ایرنا، در قسمتی از این بیانیه که روز سه‌شنبه انتشار یافته، آمده است: اندیشه «تشکیل بسیج مستضعفین» محصول ژرف‌نگری و محاسبات دقیق معمار کبیر انقلاب اسلامی حضرت امام خمینی(ره) از آینده انقلاب و حوادث و رخدادهای فرا روی کشور و ملت ایران بود، و چه بسا از هنگامه آغاز نهضت اسلامی و پیش از استقرار نظام مقدس جمهوری اسلامی در ذهن آن حضرت مورد توجه قرار گرفته بود.

«بازخوانی فلسفه وجودی بسیج بیانگر این حقیقت است که این نهاد مردمی در راستای ظرفیت‌سازی برای پاسخ به نیازهای انقلاب و کشور به ویژه در مقاطع حساس و خطیری که کشور در معرض بحران، تهدید، خطر و چالش‌های بزرگ قرار می‌گیرد، طراحی و تشکیل شده است.»

در این بیانیه با تبیین نقش‌آفرینی‌ها و کارکردهای بسیج در ۳۷ سال گذشته و ستایش هوشمندی و هوشیاری بسیجیان دلاور در درک رسالت و مسئولیت‌های خطیر و تاریخ‌ساز خود در این دوران پرفراز و نشیب تصریح شده است: عملکرد هوشمندانه و سلحشورانه بسیج در هشت سال دفاع مقدس و سپس در عرصه مقابله با فتنه‌آفرینی‌ها و بحران‌سازی‌های گوناگون نظام سلطه و استکبار و جبهه دشمنان انقلاب اسلامی و گره‌گشایی از مشکلات جامعه و ملت در مقاطع سخت و حساس؛ این سرمایه عظیم ملی را همواره مورد هجمه دشمن و امپراتوری رسانه‌های استکباری و صهیونیستی قرار داده است.

دانستنی‌ها

آیا می‌دانید؟

- ایران هزار و۱۸ شهر دارد؟
- گرده گل هرگز فاسد نمی‌شود.
- زرافه تازه متولد شده ۲ متر قد دارد.
- مورچه در مایکروویو زنده می‌ماند.
- خرس نوزاد ٦٠٠ بار از مادر خود کوچکتر است.
- فوریه ۱۸٦٥ تنها زمانی بود که ماه کامل نشد
- طول موج نور مرئی بین ۷۰۰ – ٤٠٠ نانومتر است.
- بهترین شکارچی در خشکی خرس قطبی است.
- نوعی عنکبوت می‌تواند ۳۰۰ برابر وزنش را بلند کند
- کوتاهترین جمله کامل در زبان انگلیسی I am است.
- به طور میانگین هر فرد هزار و۱٤٠ بار در سال تلفن می‌زند.
- گران‌ترین کفش دنیا یک میلیارد و ۷۰۰ میلیون تومان است.
- در بین انواع خرس، خرس پاندا بزرگترین جمجمه را دارد.
- هر ٥٠ ثانیه یک نفر در دنیا به بیماری ایدز مبتلا می‌شود.
- استرس تا ٥ برابر سیستم ایمنی بدن را پایین می‌آورد.
- شانس شبیه بودن دو اثر انگشت یک به ٦٤ میلیارد است.
- شیارهای کف دست کمکی برای بهتر گرفتن اشیاست.
- مسواک باید حداقل ۲ متر با دستشویی فاصله داشته باشد.
- بیست درصد آب شیرین جهان میان آمریکا و کانادا قرار دارد
- ٦٠ گاو قادر هستند در عرض کمتر از یک روز یک تن شیر تولید کنند
- خرس قطبی هنگامی که روی دو پا می‌ایستد حدود ۳ متر است.
- برای تولید یک لیتر بنزین ۲۳/٥ تن گیاه در گذشته مدفون شده است