پیام تاریخ، تمدن و فرهنگ مادستان

روزنامه همدان پیام

پنج‌شنبه ● ۳۰ آبان‌ماه ۱۳۹۲ ● ۱۷ محرم ۱۴۳۵ ● ۲۱ نوامبر ۲۰۱۳

سال نهم ● شماره ۱۹۳۹ ● ۸ صفحه + پیام‌آدینه ● ۳۰۰ تومان

www.HamedanPayam.com |ISSN: 2322-4665|

آ ۴ اسرائیل پشت انفجارهای بیروت است

آ ۴ مذاکرات در فرصتی ۶ ماهه خواهد بود

گزارش

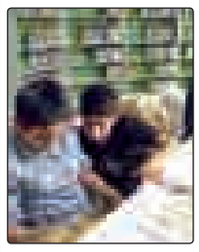

باید و نباید نظارت بر مطالعه دانش‌آموزان

با توجه به نزدیک شدن امتحانات میان‌ترم و پایان‌ترم دانش‌آموزان، نگرانی والدین در رابطه با چگونگی نظارت بر نحوه مطالعه آنها دوچندان می‌شود.

آ ۶

مادستان

ذوب آهن اسدآباد همچنان در انتظار سرمایه در گردش

حداقل برای ۲ ماه خرید مواد اولیه به ۱۳ میلیارد تومان نقدینگی نیاز داریم که هنوز بانک عامل تسهیلات سرمایه در گردش را پرداخت نکرده است.

آ ۳

جامعه

آماده برای برف‌ریزان زمستان باشیم

زمستان زمانی از سال است که دوست دارید بیشتر داخل منزل بمانید چون در این ماه‌ها انواع و اقسام ویروس‌های شبه آنفولانزا و سرماخوردگی همه جا وجود دارد.

آ ۵

رهبر معظم انقلاب در اجتماع بزرگ بسیجیان:

همچنان از مذاکرات هسته‌ای حمایت می کنم

آ ۴

خط و نشان دیگر در شورای برنامه‌ریزی

راحت‌طلبی تعطیل

همدان‌پیام: ۱۵ روز از آغاز مدیریت نیکبخت در استانداری همدان می‌گذرد. این چهره اقتصادی استان، مدیریت‌اش را هم از این حوزه کلید زد و ٦ روز پس از مراسم معارفه با فعالان اقتصادی و مدیران عامل بانک‌ها جلسه گذاشت و اتمام حجت کرد که در کار جدی است و کوتاهی را نمی‌پذیرد.

نیکبخت در همان جلسه اعلام کرده بود که در کار توجیه نمی‌پذیرد و مدیران باید گزارش قانع‌کننده‌ای از حوزه خود ارائه دهند. خود وی نیز بر این موضوع تأکید کرده که در مدت استانداری‌اش در همدان مدیرانی که قرار است کار کنند باید این اخلاق را تحمل کنند و بابت کارهای انجام شده و نشده پاسخگو باشند و این را بدانند که قرار نیست توجیه در کاری را بپذیرد. باید کارها بر اساس اصول به نتیجه برسد و آقایان مدیر نبود تسهیلات و شرایط را بهانه رها کردن کار ندانند و از هر طریقی پیگیر امور باشند.

پس از نشست‌های پشت درهای بسته و علنی با مدیران دستگاه‌های اجرایی و بخش خصوصی، یازدهمین شورای برنامه‌ریزی استان در سال ۹۲ با مدیریت نیکبخت برگزار شد تا نخستین جلسه استاندار دولت یازدهم با مدیران دستگاه‌های اجرایی در استان همدان باز هم رنگ و بوی اتمام حجت بگیرد.

یادداشت‌های مرتبط

- سوت‌های جدی در ابتدای بازی
- امید به موفقیت در رقابت بین استانی

آ ۲

سالانه ۱۶ سال کمتر از کشور مطالعه می کنیم

در حالی که میانگین مطالعه در ۲٤ ساعت کشور فقط ۱۹ دقیقه است همدانی‌ها با ۵ دقیقه کمتر از میانگین کشوری ۲٦ درصد مطالعه کمتری دارند و اگر بخواهیم این عدد را با توجه به سرانه جمعیت استان مصاحبه کنیم به اختلاف نگران‌کننده ۱٦ سال مطالعه کمتر در هر سال می‌رسیم که انتظار است شورای فرهنگ عمومی نسبت به این چالش فرهنگی برنامه مشخصی تدوین و ارائه دهد.

در پیام‌آدینه بخوانید

۶۷ و ۱۶ (روز) (سال) = ۳۶۵ ÷ ۶,۰۷۶ (روز) = ۲۴ ÷ ۱۴۵,۸۳۳ (ساعت) = ۶۰ ÷ ۸,۷۵۰,۰۰۰ (دقیقه) = ۵ (دقیقه اختلاف با میانگین کشوری) × ۱,۷۵۰,۰۰۰ (جمعیت استان)

گفتگوی همدان‌پیام با گودرزی پس از بازگشت از مراکش

گله‌مندی‌های قهرمان جهان

آ ۷

سخنگوی هیأت دولت خبر داد:

سقوط نرخ تورم به زیر ۳۰ درصد

آ ۴

فرهنگ

ترانه‌های شرقی به جشنواره فجر می‌رسد

همدان‌پیام: فیلمبرداری "ترانه شرقی" در لوکیشن باغ حسین در همدان تمام می‌شود.

همزمان با تصویربرداری این فیلم، کارهای فنی آن نیز در حال انجام است تا فیلم "ترانه شرقی" به جشنواره فیلم فجر برسد و نخستین اکران آن در این جشنواره اتفاق بیافتد. "ترانه شرقی" داستان قصه احمد و رخساره زوجی است که سال‌ها با هم زندگی کرده و حالا در اثر یک اتفاق رخساره دچار فراموشی شده و احمد از او پرستاری می‌کند.

آ ۸

یادداشت میهمان

تقابل خیر و شر در مذاکرات هسته‌ای

همدان‌پیام: در مذاکرات هسته‌ای رویارویی قوی‌ای بین نیروهای خیر و شر شکل گرفته است.

در این شرایط امیدواریم با شکل‌گیری توافقی مناسب مبتنی بر تأمین حقوق هسته‌ای جمهوری اسلامی، نیروهای خیر برنده شوند. این فضا در جهان شکل گرفته که حقوق مسلم و فعالیت‌های هسته‌ای جمهوری اسلامی قابل عقب‌نشینی نیست و ملت ایران به هیچ‌وجه حاضر به عقب‌نشینی از دستاوردهای هسته‌ای خود نمی‌باشد.

آ ۴

نگاه

نکاتی که مالکان در مورد تعویض پلاک وسایل نقلیه باید بدانند

حسین طلایی*

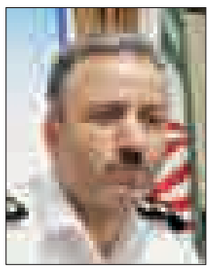

همدان‌پیام: ٤۳۰ دستگاه خودرو در مدت کمتر از ۲ ماه به دلیل شکایت صاحبان پلاک‌های خودرو توقیف شده‌اند. در گذشته سیستم شماره‌گذاری وسایل نقلیه به صورت خودرو محور انجام می‌شد و ساخت وسایل نقلیه شماره پلاک انتظامی به وسیله اختصاص می‌یافت و تا پایان این شماره پلاک به همراه خودرو بود.

با تغییر روش در شماره‌گذاری وسایل نقلیه، سیستم شماره‌گذاری از خودرو محوری به فرد محوری تغییر یافت که از مزیت‌های فراوان آن می‌توان به جمع‌آوری انواع و اقسام پلاک‌ها و تبدیل آنها به پلاک ملی، سهولت دسترسی به مالک در موارد موردنیاز، انتقال سوابق مثبت و یا منفی رانندگان خودروها پس از تغییر وسیله نقلیه و... را نام برد. ولیکن اجرا نشدن قوانین راهنمایی و رانندگی توسط مالکان وسایل نقلیه در حین نقل و انتقال خودرو موجب شده که مشکلاتی برای شهروندان ایجاد شود از جمله مواد قانونی که باید در نقل و انتقال وسیله نقلیه مورد توجه قرار گیرد.

برابر ماده ۲۰ آیین‌نامه راهنمایی و رانندگی مالکان وسایل نقلیه موظفند در هنگام نقل و انتقال خودرو نسبت به تعویض پلاک خودرو اقدام نمایند همچنین در ماده ۲۹ قانون رسیدگی به تخلفات رانندگی مصوب سال ۱۳۸۹ اذعان گردیده است دارندگان وسایل نقلیه مکلفند قبل از هرگونه نقل و انتقال وسایل مذکور در دفاتر اسناد رسمی، ابتدا به ادارات راهنمایی و رانندگی و یا مراکز تعیین شده از سوی راهنمایی و رانندگی برای بررسی اصالت وسیله نقلیه، هویت مالک، پرداخت جریمه‌ها و دیون دولتی و تعویض پلاک به نام مالک جدید مراجعه نمایند.

مراجعه نکردن مالکان به مراکز و دفاتر تعویض پلاک و فروش خودرو با پلاک منصوبه بر روی آن موجب مشکلات عدیده‌ای برای شهروندان شده است که به برخی از آنها اشاره می‌شود:

– هنگامی که جرمی با استفاده از خودرو اتفاق بیفتد مراجع ذیصلاح مالکیت خودرو را از ادارات راهنمایی و رانندگی استعلام می‌نمایند و این ادارات آخرین مالک خودرو را که همان شخصی است که پلاک منصوبه بر روی خودرو بنام وی می‌باشد به مراجع قضایی و انتظامی معرفی می‌کنند.

–در هنگام اعمال قانون توسط دوربین‌های ثبت تخلفات در سطح معابر دورن‌شهری و برون‌شهری، در صورتی که ارتکاب به تخلف منجر به کسب نمره منفی شود، سامانه اجراییات پلیس راهور به نحوی برنامه‌ریزی شده که نمره منفی با توجه به استعلام صورت گرفته از کد ملی مالک خودرو و ارسال آن به سیستم صدور گواهینامه در سوابق گواهینامه مالک خودرو ثبت می‌شود.

–تخلفاتی که توسط دوربین‌های ثبت تخلفات، کنترل و جریمه برای آنها صادر می‌شود به آدرس مالک پلاک ارسال می‌شود و در صورتی که تعویض پلاک انجام نشده باشد مالک از صدور جریمه اطلاع نخواهد یافت.

با هماهنگی انجام شده با دستگاه قضایی در صورتی که شخصی به ادارات راهنمایی و رانندگی مراجعه و درخواست توقیف وسیله نقلیه‌ای که به نام خود است را داشته باشد، اما به دلیل مراجعه نکردن خریدار پلاک خودرو را تعویض نماید ادارات مذکور ضمن رویت مدارک و بررسی هویت مالک و استعلام از سیستم شماره‌گذاری، اگر خودرو به نام شخص مراجعه‌کننده باشد نسبت به توقیف وسیله نقلیه در سیستم‌های خدمات‌رسانی راهور و همچنین توقیف فیزیکی خودرو اقدام خواهد نمود که در این راستا از تاریخ ۹۲/٦/۱ که هماهنگی مذکور به عمل آمده است تاکنون بیش از ٤۳۰ دستگاه خودرو در سیستم‌های خدمات‌رسانی راهور و یا به صورت فیزیکی توقیف شده‌اند.

لذا پلیس راهور استان همدان به منظور جلوگیری از بروز هرگونه مشکل توصیه می‌نماید کلیه مالکان خودرو در هنگام نقل و انتقال حتماً قبل از هرگونه اقدامی به مراکز تعویض پلاک مراجعه و نسبت به فک پلاک ملی که به نام آنها می‌باشد و نصب پلاک جدید به نام مالک جدید اقدام نمایند.

*رئیس پلیس راهنمایی و رانندگی استان

رئیس کمیسیون فنی شورای شهر:

املاک شهرداری همدان تعیین تکلیف شوند

همدان‌پیام: رئیس کمیسیون فنی، عمرانی و توسعه امور زیربنایی و املاک شورای اسلامی شهر همدان بر شناسایی و تعیین تکلیف املاک شهرداری تأکید کرد.

به گزارش فارس، حمیدرضا طبی‌مسرور در جلسه کمیسیون فنی، عمرانی و توسعه امور زیربنایی و املاک شورای اسلامی شهر همدان اظهار داشت: راه‌اندازی مرکز اسناد و املاک در شهرداری همدان امری ضروری است.

وی اضافه کرد: لازم است کلاس‌های آموزشی برای نیروهای شهردارای به ویژه واحد املاک در طول سال برگزار شود.

رئیس کمیسیون فنی، عمرانی و توسعه امور زیربنایی و املاک شورای اسلامی شهر همدان شناسایی و تعیین تکلیف وضعیت مالکیت شهرداری بر واحدهای تجاری سطح شهر را نیز ضروری دانست و اظهارداشت: سوابق توافقنامه‌های شهرداری با اشخاص حقیقی و حقوقی نیز باید به طور دقیق ثبت و ضبط شوند.

وی با بیان اینکه املاک قابل تملک اشخاص برای سال ۹۳ باید شناسایی و اولویت‌بندی شوند، یادآور شد: لازم است امور تفکیکی شهرداری قبل از ارجاع به شورای اسلامی شهر به تأیید مسئولان شهرسازی و صاحب صلاحیت برسد.

نائب رئیس کمیسیون فنی، عمرانی و توسعه امور زیربنایی و املاک شورای اسلامی شهر همدان نیز بر ساماندهی بانک اطلاعاتی حوزه املاک شهرداری تأکید کرد و گفت: در امر تفکیک شهرداری باید از تخصص کارشناسان و نیروهای متخصص شهرسازی استفاده شود. ابراهیم مولوی اضافه کرد: با توجه به اینکه همدان به عنوان باغ‌شهر معروف بوده بر این اساس حفظ و صیانت از مابقی باغات وظیفه ما به شمار می‌رود.

تعرفه صادرات نتوانست سیب‌زمینی را ارزان کند

همدان‌پیام: رئیس کمیسیون کشاورزی اتاق بازرگانی، صنایع، معادن و بازرگانی استان همدان گفت: در نظر گرفتن تعرفه برای صادرات سیب زمینی در کاهش قیمت بازار داخلی موثر واقع نشد و پس از ایجاد این تعرفه دو تا سه هزار ریال در هر کیلوگرم نیز بر قیمت آن در بازار افزوده شد.

ابوالقاسم سوزنچی در گفت و گو با ایرنا اظهار داشت: در نظر گرفتن تعرفه در صادرات سیب زمینی امر غلط و غیر کارشناسانه بوده که علاوه بر افزایش قیمت آن در بازار داخلی، شرایط قاچاق سیب زمینی به خارج از کشور را فراهم کرده است.

وی در توضیح افزایش قیمت سیب زمینی در بازار داخلی تشریح کرد: در سال زراعی گذشته در کشت سیب زمینی در کل کشور با ۳۰ درصد افت، به دلیل مقرون به صرف نبودن آن برای کشاورز مواجه شدیم.

رییس کمیسیون کشاورزی اتاق بازرگانی همدان افزود: البته به جز از دست دادن صرفه اقتصادی سیب زمینی برای کشاورز، نبود بذر مرغوب برای کشت سیب زمینی خوراکی نیز باعث شد که ۱۵ تا ۲۰ درصد از میزان کشت سیب زمینی کاسته شود.

سوزنچی تصریح کرد: در حال حاضر نیز با کمبود بذر و نبود امکانات برای کشت سیب زمینی مواجه هستیم و در صورت ادامه یافتن این شرایط سال آینده نیز با افت کشت سیب زمینی مواجه خواهیم شد.

وی ادامه داد: در سال گذشته کشاورز سیب زمینی بذری مناسب برای کشت سیب زمینی خوراکی را با قیمت چهار تا پنج هزار ریال تهیه می کرد اما در حال حاضر قیمت این بذر ۱٦ تا ۱۷ هزار ریال است.

نماینده کشاورزان استان همدان در خانه کشاورز تأکید کرد: راه کار مقابله با این شرایط شناسایی کشاورزان شناخته شده و دارای اهلیت توسط دولت و پرداخت تسهیلات کم بهره به آنان برای تأمین بذر مناسب است.

معاون بازرسی و نظارت سازمان صنعت، معدن و تجارت استان همدان نیز در گفت و گو با ایرنا اظهار داشت: در افزایش قیمت یک محصول عوامل متعددی دخیل هستند که باید در بررسی های کارشناسانه در نظر گرفته شوند.

علیرضا شجاعی افزود: در حال حاضر فصل تولید سیب‌زمینی سپری شده و محصولات داخل بازار مربوط به انبارها بوده و اجناس ذخیره شده روانه بازار می‌شوند.

وی ادامه داد: برخی از کالاها به عنوان جایگزین کالای دیگری محسوب می‌شوند که در صورت افزایش قیمت یا نایاب شدن کالای اصلی جای خالی آن را پر کرده و این عامل باعث افزایش قیمت کالای جایگزین می شود.

شجاعی افزود: سیب‌زمینی و نان نیز به عنوان کالاهای جایگزین اقلامی چون برنج مطرح هستند و اگر اخلالی در توزیع برنج به وجود بیاید مردم به سمت خرید آن خواهند رفت و باعث افزایش قیمت آن می‌شود.

وی تأکید کرد: در حال حاضر ثبات نسبی بر قیمت‌های اجناس در بازار حاکم است و شرایط از آینده بسیار مناسبی که به نفع همه است حکایت می‌کند.

۱۳ درصد شیر تولیدی همدان در دامداری‌های صنعتی تولید می شود

همدان‌پیام: رئیس سازمان جهاد کشاورزی استان همدان گفت: ۱۳ درصد شیر تولیدی این استان در دامداری های صنعتی تولید می شود.

علیرضا رنجبر ضرابی در گفت و گو با ایرنا از فعالیت ۵۱ واحد تولید و فرآوری صنعتی شیر در استان خبر داد و گفت: ۳٦ واحد فرآوری شیر با ظرفیت ٤۸۷ هزار تن شیر فعال است.

وی از تولید ۱۱ میلیون تن شیر در کشور خبر داد و گفت: ٤۷۸ هزار و ۵۹٦ تن شیر برابر ٤/۵ درصد تولید شیر کشور در استان همدان تولید می شود.

وی با بیان اینکه همدان رتبه هشتم تولید شیر را در کشور به خود اختصاص داده گفت: سرانه تولید در کشور ۲٦٦ کیلوگرم و در استان همدان ۱۵۱ کیلوگرم است.

رنجبرضرابی افزود: بهداشت در تولید و فرآوری، در بسته بندی، ذخیره سازی و انبار داری و بهداشت در مصرف مورد توجه قرار می گیرد.

وی از اعمال برنامه های متنوع و گسترده برای نظارت بهداشتی بر بخش های مختلف تامین فرآورده های لبنی سالم در استان خبر داد.

وی همچنین از حمایت متقاضیان راه اندازی دامداری های صنعتی به ویژه در روستاها خبر داد و گفت: متقاضیانی که دارای زمین سند دار و مجوز آب و دارای زمین کشت علوفه هستند می توانند درخواست داده و با دریافت تسهیلات کم بهره حمایت شوند.

اطلاعیه مهم

آخرین مهلت برای

ثبت نام الکترونیکی

مرحله دوم اشخاص حقیقی

جهت دریافت شماره اقتصادی

جدید، ۳۰ آذرماه ۱۳۹۲ می باشد

روابط عمومی

اداره کل امور مالیاتی استان همدان

پیام رسانه

پذیرای شما بازدیدکنندگان محترم از هشتمین نمایشگاه بزرگ سراسری کتاب همدان می باشد

آماده عقد قرارداد برای چاپ کتاب با شرایط ویژه و اقساطی "فقط در ایام نمایشگاه"

سالن ابن سینا غرفه ٣٤ | زمان: ۲۸ آبان ماه الی ۳ آذرماه | ساعت بازدید صبح ها ۹:۳۰ تا ۱۳ و عصرها ۱۶ تا ۲۰

غرفه چاپخانه پیام رسانه

یادداشت روز

سوت‌های جدی در ابتدای بازی

همدان‌پیام: استفاده از لحن جدی و منتقدانه یکی از برجسته‌ترین خصوصیات مدیران روی کار آمده است. از این روش برای تسلط بر اوضاع و تحت کنترل درآوردن امورات استفاده می‌شود. چنین شیوه‌ای را می‌توان در دقایق اولیه برخی از بازی‌های فوتبال هم مشاهده کرد که داور برای تسلط بر اوضاع و نشان دادن جدیت خود سوت‌های مکرر و تذکرات سفت و سختی به بازیکنان در هنگان خطاهای کوچک می‌دهد.

اینکه چنین شیوه‌ای در نخستین جلسه شورای برنامه‌ریزی استان از سوی نیکبخت تازه‌وارد اتخاذ شده دور از انتظار نبوده و نشان از تجربه بالای وی در حوزه مدیریت امور دارد.

تذکر جدی وی به مدیران حوزه آب استان که برگرفته از بحران کاهش بارش‌ها بوده یا تأکید هوشمندانه بر به اتمام رساندن پروژه‌های ملی از علائم درک واقعیات و اولویت‌های استان از سوی استاندار جدید بوده است.

نکته قابل ذکر در این خصوص آن است که چنین تذکرات و اتمام حجت‌هایی در آغاز به کار استانداران سابق - همچون پیریایی - هم دیده شد، اما در عرصه پیگیری ثابت شد که شدت عمل به اندازه شدت گفتار نبوده و بسیاری از کارها روی زمین ماند.

از این رو انتظار می‌رود تذکرات و تأکیدات بحق استاندار جدید در نخستین جلسه شورای برنامه‌ریزی در عرصه میدانی هم خود را نشان دهد و مردم شاهد رشد و توسعه استان با تأثیر این پیگیری‌ها باشند.

لازم به یادآوری نیست که بسیاری از پروژه‌های ملی در استان اگر ممارست و پیگیری مجدانه مسئولان را در پشت خود داشتند به مانند آزادراه تهران به همدان که لنگ ۲۰ کیلومتر باقیمانده است بر زمین نمی‌ماندند.

به نظر می‌رسد استاندار جدید علاوه بر اتمام حجت با مدیران حوزه‌های چالشی چون آب و یا راه به زیردستان خود در استانداری نیز تذکراتی این چنینی داشته باشد، چراکه علی‌رغم اینکه پیگیری پروژه‌های ملی و اعتبارات آن از وظایف مشخص برخی از نیروها بوده حتی زحمت هماهنگی جلسات با وزرا و یا معاونان آن را هم به خود نمی‌دهند و این وظیفه به باری بر دوش نمایندگان استان مبدل شده تا آنها به جای پیگیری تصویب قوانین و نظارت بر روند امور وقت خود را صرف امور اجرایی کنند و به دنبال بودجه و اعتبار برای پروژه‌های بر زمین مانده استان باشند.

هرچند نیکبخت تأکید کرده که بنای تعجیل در تغییرات را ندارد و اشاره کرده که به مدیران کنونی فرصت تثبیت توانایی‌ها را می‌دهد، اما لازم است در این برهه حساس نکات لازم را هم به برخی معاونان خود در استانداری گوشزد کند چراکه با این روند نه استان توشه‌ای برمی‌گیرد و نه سوت‌های نیکبخت اثری در بازیکنان استانداری خواهد داشت.

در باب دیگر مدیران استان نیز استاندار جدید همانطور که در جلسه شورای برنامه‌ریزی تأکید داشته می‌تواند ضمن پیگیری مستمر امور از آنها جویای نتایج کار شود و بیان این جمله که« باید ۳ روز در هفته را در تهران بخوابند تا نتیجه بگیرند» نشان از جدیت کلام وی داشته است.

امید است که در مرحله عمل هم به همین شکل باشد.

یادداشت

امید به موفقیت در رقابت بین استانی

رضا ولیان تابش

همدان‌پیام: نخستین جلسه شورای برنامه‌ریزی استان به ریاست نیکبخت، آنچنان که انتظار می‌رفت با تاکید وی بر پویایی و پیگیری بیشتر مدیران برگزار شد تا امیدهای بوجود آمده پس از انتصاب استاندار همدان برای دستیابی به توسعه استان را بیشتر کند.

نیکبخت که پیش از این برنامه راهبردی "همت همگانی برای توسعه استان" را ارائه داده بود در این جلسه فرصت را غنیمت شمرد تا نقش مدیران و انتظاری که از آنها در اجرای این برنامه می‌رود را بیان کرده و به قولی با آنها اتمام حجت کند.

با سخنان نیکبخت انتظار همگانی نیز از مدیران بوجود آمده است تا همتی بیشتر از مردم و گذشته برای توسعه استان داشته باشند و بدانند که علاوه بر استاندار مردم هم همراهی آنها و میزان همتی که برای توسعه استان از خود نشان می‌دهند را رصد کرده و بدنبال ارزیابی عملکرد آنها هستند.

بهبود وضعیت اقتصادی، معیشتی و کسب و کار مردم که از اصول گفتمانی دولت تدبیر و امید است، انتظاری است که مردم از مدیران و دولتمردان دارند و در جلسه دیروز نیکبخت، راه برآورده کردن این انتظار به حق مردم را به مدیران یاد داد. تلاش و پیگیری در زمینه جذب اعتبارات به ویژه اعتبارات ملی مشترک با سایر استان‌ها و اعتبارات متفرقه و دقت در نحوه هزینه کرد اعتبارات، راهی است که نیکبخت به مدیران طی آن را برای موفقیت در ارزیابی عملکردها توصیه کرد.

اما نیکبخت در این جلسه علاوه بر این، اقدام عملی مدیران برای تغییر را نیز خواستار شد تا تلاش و جنب و جوش در کارها در محوریت فعالیت‌های مدیران استان قرار گیرد.

موضوع تغییر و مفهوم‌های متفاوت از آن در استان همدان همواره موضوع چالش بوده است اما تغییری که از سوی نیکبخت مطرح شد، قطعا مورد تأیید همگان خواهد بود زیرا خیر مردم و رضایتمندی آنها در تغییر گفته شده است.

اینکه مسئولیت را امانت بدانیم و بدون تغییر در میزان مسئولیت آن را تحویل دهیم راهی به توسعه نخواهد داشت و به خوبی استاندار بر ضرورت تغییر میزان مسئولیت و افزایش آن به نفع مردم از سوی مدیران تاکید کرده است.

استاندار تاکید دارد که استان به توسعه ای که استحقاق آن را دارد، نرسیده است و این تاکید فضای خوبی را برای مدیران در خدمت به مردم و تلاش برای توسعه بوجود آورده است تا با محوریت مسائل اقتصادی و زیربنایی توسعه استان ر ا پیگیری کنند

در این مسیر اعتبارات کشوری که برای موارد متفرقه و مشترک بین استان‌ها پیش‌بینی شده و بیش از ۸۲ درصد آن در قانون بودجه در اختیار مرکز است، مسیر پیگیری را برای مدیران باز گذاشته است و در واقع رقابتی بین استانی را شکل داده است.

در این رقابت بین استانی، استانی موفق خواهد بود که بتواند میزان اعتبار بیشتری از این اعتبارات بر اساس نیازهای استان خود دریافت کرده و پیگیر جذب تخصیص باشد. با کنار هم قرار دادن ملاک‌های ارزیابی مدیران و فرمانداران که تا کنون از سوی استاندار مطرح شده است مانند جذب سرمایه گذار، تلاش برای سرانجام رساندن پروژه‌های استانی، جذب اعتبارات از مرکز و دقت در هزینه کرد اعتبارات، می‌توان به توجه نیکبخت به رقابت بین استانی و تلاش وی برای موفقیت استان در این رقابت پی برد، ضمن آنکه درگیر کردن همگان برای تلاش در راستای توسعه و مشخص کردن سهم هر گروه در این تلاش، بخشی از راهبرد وی برای پیروزی در رقابت‌هایی خواهد بود که استان با سایر استان‌ها دارد و متاسفانه در مواقعی این رقابت منصفانه نیست.

به هر حال برنامه‌های نیکبخت برای توسعه استان با محوریت همت و مشارکت همگانی تدوین شده و موفقیت آن در گرو خوب عمل کردن هر گروه در انجام وظایفی است که استاندار بر عهده آنها گذاشته است و به نظر می‌رسد سهم مدیران در این برنامه بیشتر است و انتظار می‌رود بتوانند استاندار را در راستای اجرای برنامه‌های خود برای توسعه یاری دهند وگرنه تغییر مدیریتی برای بازگشایی مسیر توسعه استان از سوی استاندار موضوعی دور از انتظار نیست.

خط و نشان دیگر در شورای برنامه‌ریزی

راحت‌طلبی تعطیل

همدان‌پیام: ۱۵ روز از آغاز مدیریت نیکبخت در استانداری همدان می‌گذرد. این چهره اقتصادی استان، مدیریت‌اش را هم از این حوزه کلید زد و ٦ روز پس از مراسم معارفه با فعالان اقتصادی و مدیران عامل بانک‌ها جلسه گذاشت و اتمام حجت کرد که در کار جدی است و کوتاهی را نمی‌پذیرد.

نیکبخت در همان جلسه اعلام کرده بود که در کار توجیه نمی‌پذیرد و مدیران باید گزارش قانع‌کننده‌ای از حوزه خود ارائه دهند. خود وی نیز بر این موضوع تأکید کرده که در مدت استانداری‌اش در همدان مدیرانی که قرار است کار کنند باید این اخلاق را تحمل کنند و بابت کارهای انجام شده و نشده پاسخگو باشند و این را بدانند که قرار نیست توجیه در کاری را بپذیرد. باید کارها بر اساس اصول به نتیجه برسد و آقایان مدیر نبود تسهیلات و شرایط را بهانه رها کردن کار ندانند و از هر طریقی پیگیر امور باشند.

پس از نشست‌های پشت درهای بسته و علنی با مدیران دستگاه‌های اجرایی و بخش خصوصی، یازدهمین شورای برنامه‌ریزی استان در سال ۹۲ با مدیریت نیکبخت برگزار شد تا نخستین جلسه استاندار دولت یازدهم با مدیران دستگاه‌های اجرایی در استان همدان باز هم رنگ و بوی اتمام حجت بگیرد.

آخرین جلسات شورای برنامه‌ریزی در زمان مدیریت آزاد استاندار سابق، بر این موضوع تأکید می‌شد که پولی در استان نیست و مدیران خود باید برای اتمام طرح‌ها به فکر اعتبار باشند و برای این کار از اعتبارات ملی استفاده کنند. پیش از آمدن نیکبخت به استان و در اواخر عمر دولت دهم، آزاد اعلام کرده بود که پروژه جدیدی در سال ۹۲ آغاز نخواهد شد و تمام توان باید برای اتمام پروژه‌های نیمه‌تمام باشد.

حال نیکبخت در نخستین جلسه خود با دستگاه‌های اجرایی استان از مدیران خواست که عقلانیت و اعتدال را سرلوحه تصمیمات و کارهای خود قرار دهند؛ چراکه اکنون رویه این است که برای کار مردم کم نگذاریم. استان متناسب استحقاق توسعه پیدا نکرده است و باید بنای این توسعه را به مسائل اقتصادی و زیر بنایی اقتصادی بگذاریم.

دستور کار اصلی این شورا گزارش‌دهی مدیران از وضعیت موجود حوزه‌ها و تصمیم‌گیری برای پیش‌بینی لایحه بودجه سال ۹۳ بود.

البته نیکبخت در این جلسه بایدها و نبایدهایش را هم اعلام کرد و باز هم به شعار همت همگانی برای توسعه استان اشاره کرد و به نوعی اتمام حجت کرد که روش‌اش با دولت‌های قبل متفاوت است. او حتی ضمن مثبت خواندن عملکرد دولت قبل از ضعف‌های آن هم سخن گفت و اینکه باید تلاش کنیم و از خداوند بخواهیم که بتوانیم تقصیرات دوره قبل را جبران کنیم.

استاندار تلنگری هم بر رفتار مدیریتی مسئولان زد و اینکه نباید بدون هماهنگی از استان خارج شوند. نیکبخت این نوع اخلاق را نوعی راحت‌طلبی عنوان کرد و گفت: برخی مدیران راحت بدون هماهنگی با استانداری هر زمان به خارج از استان می‌روند. اگر رئیس سازمانی از طرف وزارت‌خانه فراخوانده می‌شود قبل از سفر باید با استانداری هماهنگ شود. برای استان زشت است که استانداری مدیری را بخواهد ولی وی در استان حضور نداشته باشد.

مهمترین دستور کار این جلسه شورای برنامه‌ریزی همچنان مانند جلسات سابق، باز هم به آب اختصاص یافت.

نیکبخت در گزارشی از وضعیت آب و خشکسالی استان و وضعیت آن در استان به صراحت به مدیران آب استان گفت که باید برای ساماندهی به اوضاع و تکمیل پروژه‌های آب هفته‌ای ۳ بار به وزارتخانه بروند و اگر شده آنجا خیمه بزنند تا به نتیجه برسند.

به هر حال نیکبخت در نخستین جلسه شورای برنامه‌ریزی خود با مدیران گفت که درست است در حال حاضر وضعیت اعتباری استان خوب نیست؛ اما در آینده بهبود خواهد یافت. و انتظارش را از مدیران پیگیری کارها عنوان کرد و اعلام کرد که مدیران باید پاشنه کشیده وارد کار شوند.

بایدها و نبایدهای نیکبخت

محمدناصر نیکبخت برای دیدار دوباره برخی از مسئولان استانی و مدیران ابراز خرسندی کرد و گفت: توسعه استان مد نظر است؛ چراکه توسعه استان به اشتغال، تولید و مباحث اقتصادی بر می‌گردد که نیاز به اعتبار بیشتری دارد.

■ افتخار خدمت‌گذاری دوباره برای مردم همدان را دارم که باید تلاش کنیم تا قصور و تقصیر دوره‌های قبل را جبران کنیم تا مردم باور کنند خدمت‌گذاران صادقی هستیم و با نیت و دل پاک قصد خدمت به مردم را داریم.

■ مسئولان باید سرلوحه تمام تصمیمات اداری را کار، کار و کار بگذارند چراکه از مردم استمداد خواستیم تا "همت همگانی" برای توسعه استان داشته باشیم.

■ در گذشته تلاش و زحماتی زیادی کشیده شده است. به‌طور قطع نیز نیت‌ها خیر بوده است. اکنون رویه این است برای کار مردم کم نگذاریم و مبنای توسعه را به مسائل اقتصادی و زیر بنایی اقتصادی بگذاریم.

■ در خردادماه امسال انتخابات ریاست جمهوری بسیار خوب و شایسته‌ای را داشتیم و مردم پاسخ مثبتی را به فرمایشات رهبر معظم انقلاب دادند.

■ افراط و تفریط مورد پسند نیست. اعتدال مناسب‌ترین شیوه است که مورد تأیید اسلام هست و تصمیم دولت بر بهبود وضع اقتصادی و رفاهی مردم بنا نهاده شده است و در استان نیز مسئولان باید این را مد نظر قرار دهند.

مسئولان باید خدمت پررنگ‌تری را سرلوحه زندگی کاری خود قرار دهند. با توجه به وضعیت موجود هم اکنون در شرایطی قرار داریم که باید تلاش بیشتری انجام شود.

■ درست است که در حال حاضر وضعیت اعتباری استان خوب نیست؛ اما در آینده بهبود خواهد یافت ولی با این وجود پیگیری مسئولان و مدیران استان مورد انتظار است.

■ اگر برای جذب اعتبار پیگیری نکنیم، اعتباری بلوکه نمی‌شود بلکه در جایی دیگر جذب می‌شود. مسئولان باید هفته آینده باید برای پیگیری اعتبار برای طرح‌های نیمه‌تمام وقت بگذارند. در جلسه بعدی از دستگاه‌ها نتیجه پیگیری‌ها را می‌خواهیم که چگونه پیگیری کردند و کار آنها به کجا رسید.

مدیران باید برای اعتبار سال ۹۳ از طریق وزارتخانه‌ها پیگیری شوند؛ چراکه ۸۳ درصد اعتبارات را براساس پیگیری‌های استانی و منطقه‌ای توزیع می‌کنند البته شاخص‌های دیگری نیز وجود دارد؛ اما پیگیری‌های استانی نیز تاثیرگذار است.

■ عملکرد مدیران استان را بر مبنای تلاش و پیگیری برای جذب اعتبار ملی ارزیابی می‌کنیم. توجه استان باید به کسب و جذب اعتبارات ملی باشد تا بتوانیم سهم استان همدان را بگیریم.

■ همه تصمیمات را بر مبنای عملکرد مدیران گذاشته‌ایم که تا چه اندازه عملکرد خوبی داشته‌اند.

■ کارگروه‌های زیر مجموعه شورا هر جلسه یا هر ۲ جلسه یک بار گزارش عملکرد ارائه دهند چراکه این امر نباید تشریفاتی باشد.

■ برخی از دوستان به طور شدیدی راحت هستند. اگر مدیری قصد سفر یا مأموریت به خارج از استان را دارد باید به استانداری اطلاع دهد چراکه این خیلی بد است که استاندار یا معاونان او رئیس سازمانی را احضار کنند و مدیر در استان نباشد.

■ از همه مسئولان استان همدان و بخصوص مسئولان آب و راه در خواست دارم که یک نماد و نمود قابل توجهی را برای مردم داشته باشند.

■ دستگاه‌ها تا هفته آینده و پیش از تشکیل شورا گزارش پیگیری‌ها و عملکرد خود را ارائه دهند تا قبل جلسه بررسی شود.

در حوزه آب پاشنه کشیده وارد شوید

شرکت آب و فاضلاب مجری ۸ پروژه مهم استان همدان است که برای اتمام طرح به اعتبار نیاز دارند. فاضلاب شهر کبودراهنگ با ۲۵۰ میلیون تومان اعتبار، همدان با ۱۲۲ میلیارد تومان، اسدآباد با ٤ میلیارد تومان، نهاوند با ۹ میلیارد و ۸۰۰ میلیون تومان، بهار با ۷ میلیارد و ۲۰۰ میلیون تومان، تویسرکان با ۱۳/۵ میلیارد تومان، رزن با ۵ میلیارد تومان و ملایر با ۲۲ میلیارد تومان به اتمام خواهند رسید.

استاندار در این‌باره گفت: پاشنه کشیده وارد شوید تا پروژه‌ها امسال تمام شود. تکلیف را روشن کنید یا مرکز جواب استان را بدهد.

محمدناصر نیکبخت ادامه داد: در هر صورت امسال باید تمام شود و شیوه، وسیله و راهکار با خودتان، بنده هم کمک می‌کنم. شما برای اعتبار گیری به وزارتخانه بروید و اگر هم شده در آنجا خیمه بزنید و بهانه‌ها را نشنوید.

استاندار گفت: هفته آینده با چیت‌چیان جلسه‌ای داریم که طرح‌ها و مشکلات در آنجا مطرح خواهند شد. همچنین باید گفت پیگیری‌ها ناامیدکننده است.

در بخش آب‌منطقه‌ای نیز درباره سدها و آبرسانی از سد تالوار به شهر همدان با اعتبار مورد نیاز ۳٦۰ میلیارد تومان، آبرسانی سد کلان به ملایر با اعتبار مورد نیاز ٥٤ میلیارد تومان، ساختمان و شبکه آبیاری سد کلان ملایر با اعتبار ۱۷ میلیارد تومان، سد مخنزنی شنجور رزن با اعتبار مورد نیاز ۲۰ میلیارد تومان، سد گرین نهاوند با اعتبار ۱۳۵ میلیارد تومان، سد سرابی تویسرکان با ۱٦ میلیارد تومان اعتبار و سد نعمت‌آباد نیز با ۱۳ میلیارد تومان عنوان شد.

مدیرعامل شرکت آب منطقه‌ای استان همدان با بیان اینکه طرح آبرسانی از سد تالوار به همدان از طرح‌های مهم استان است، گفت: همه طرح‌های آب منطقه‌ای استان در حال اجرا هستند.

علی کمندانی با بیان اینکه ۱۵ میلیارد و ۸۰۰ میلیون تومان در ۳ ماه نخست سال تخصیص داده شد، افزود: ۲ میلیارد و ۳۰۰ میلیون نیز در نیمه دوم امسال تخصیص داده شد که فقط ۳۰۰ میلیون آن محقق شد.

وی با بیان اینکه تخصیص ۳ ماه نخست سال مناسب بوده است، ادامه داد: سایر استان‌ها ۱۳ تا ۱۵ درصد تخصیص را گرفته‌اند اما استان همدان ۳۰ درصد تخصیص را گرفت که تخصیص خوبی بود.

کمندانی با اشاره به اینکه همه قسمت‌های وزارت نیرو همراه بودند و مساعدت کردند، گفت: بیشترین تخصیص‌ها به استان همدان بوده است.

مدیر آب منطقه‌ای با بیان اینکه از اول مهر تا ٦ صبح روز چهارشنبه میانگین بارش باران در استان همدان ۵۵/۸ میلیمتر است، گفت: میانگین بارش ٤۰ ساله استان همدان در همین مدت زمانی ۵۵/۸۲ میلیمتر است که از اول مهر به اندازه میانگین بلندمدت در استان همدان بارش داشته‌ایم.

به گفته وی، جریان آب در ۲ رودخانه منتهی به سد اکباتان، ۳۵۰ لیتر در ثانیه بوده است که دیروز میزان جریان آب ورودی به سد اکباتان ۸۵۰ لیتر در ثانیه رسید.

استاندار همدان نیز گفت: برای بازدید سدها برنامه‌ای در نظر بگیرید همچنین وضعیت سدها، پیشرفت آنها و خواسته‌های طرح را برای پیگیری آماده کنید. معمولاً وضعیت روی کاغذ بهتر از میدان عمل است اما در اینجا بر روی کاغذ هم نامناسب است.

نیکبخت خطاب به کمندانی هم گفت: امیدواریم خداوند سلامتی بدهد و امروز را سر به سرتان نمی‌گذاریم همچنین در خصوص تخصیص نیز قانع نیستیم شما هم قانع نباشید.

استاندار پیگیری وضعیت سدها را مهم برشمرد و گفت: اگر موردی در گزارش ارائه شده نیامده است به این معنا نیست که پیگیری نخواهد شد.

وی خطاب به مدیران آب استان گفت: هفته‌ای ۲ یا ۳ روز مجاز هستید که در تهران باشید و آخر هر هفته گزارش بدهید.

تخصیص‌های جدید در راه است

گزارش محسن زارعی افروخته مدیرکل دفتر برنامه ریزی و بودجه استانداری از روند جلسات شورای برنامه‌ریزی.

■ امسال ۱۰ جلسه با ۹۸ مصوبه داشته‌ایم که ۳۵ درصد آن اجرا شده و ٦۵ درصد یعنی ٦٤ مصوبه در دست اجراست.

■ امسال ۲٦۲ میلیارد تومان اعتبار به استان ابلاغ شده است که تاکنون ۱٤/۵ درصد یعنی ۳۸ میلیارد تومان تخصیص یافته و این اعتبارات بین ۸٦ دستگاه اجرایی با یک‌هزار و ۷٦۰ پروژه توزیع شده است. همچنین ۹٦/۵ درصد موافقتنامه‌ها مبادله شده و ۲/۵ درصد یعنی ۳۹ پروژه بنا به دلایلی همچون مغایرت با قانون و... انجام نشده است.

■ در خصوص اعتبارات جاری نیز ۱۳٤ میلیارد تومان ابلاغ شده است که ٦۸ درصد آن برای حقوق و ٦۰ درصد نیز برای سایر اعتبارات هزینه‌ای تخصیص داده شده است.

حوزه ورزش

مجموعه‌های ورزشی بانوان رزن، نهاوند و تویسرکان از پروژه‌های مهم سازمان ورزش و جوانان در استان همدان هستند که اتمام این ۳ پروژه سال ۹۳ است.

ساخت استادیوم ۵ هزار نفری ملایر یکی دیگر از پروژه‌های مهم سازمان ورزش و جوانان که در سال ۹۳ پروژه باید تکمیل شود و نیاز به ٤ میلیارد تومان اعتبار دارد.

رئیس سازمان ورزش و جوانان استان همدان با بیان اینکه ۸ مجموعه بانوان در استان همدان وجود دارد، گفت: ۵ مجموعه از محل اعتبارات استانی و ۳ مجموعه از محل اعتبارات ملی است که از سال ۸۸ عملیات ساخت آنها آغاز شده است.

به گفته علیرضا افتخاری از سالن‌های ورزشی ۳ مجموعه ورزشی رزن، نهاوند و تویسرکان که سالن آنها تکمیل است و در ۲ پروژه بالای ۸۵ درصد پیشرفت فیزیکی را داریم.

مجتمع ورزشی بانوان همدان نیز با ۸۲ درصد پیشرفت، ۲ میلیارد و ۷۰۰ میلیون تومان اعتبار نیاز دارد که قرار شد یک میلیارد تومان برای اتمام آن در نظر گرفته شود.

استاندار همدان بر اتمام پروژه‌های بالای ۷۰ درصد امسال تأکید کرد.

سایر حوزه‌ها

■ راه و شهرسازی

۵ بیمارستان در استان همدان در دست احداث است که مجری احداث ٤ بیمارستان استان، اداره راه و شهرسازی است.

استاندار همدان گفت: موارد و نیازهای طرح‌ها، پیشرفت و تقاضا برای ارائه به معاون وزیر آماده شود که به طور قطع به نتیجه خواهیم رسید. همچنین سال آینده برای تجهیزات بیمارستان‌ها پیش‌بینی کنید.

■ دانشگاه بوعلی‌سینا

۷ پروژه مهم استان نیز مربوط به دانشگاه بوعلی سینا است. سالن آمفی تئاتر دانشگاه بوعلی سینا، تکمیل مسجد دانشگاه، مرکز همایش‌های علمی دانشگاه، فاز دوم دانشکده فنی و مهندسی و ۳ بلوک خوابگاه دانشگاهی از جمله پروژه‌های دانشگاه است.

■ نیروی انتظامی

در خصوص احداث کلانتری در بلوار شاهد و استادان همدان قرار شد با حضور شهردار همدان و فرمانده نیروی انتظامی استان جلسه‌ای تشکیل شود و به فرماندار فامنین هم اعلام شد مکانی را برای کلانتری در نظر بگیرد.

■ بنیاد مسکن

در این بخش مدیر بنیاد مسکن هم قصد رفتن داشت که ۲ مورد از طرح‌های وی در خصوص بافت روستایی و توسعه کاربری مطرح شد.

استاندار همدان گفت: طرح‌های بنیاد مسکن اساسی و مربوط به افراد مستحق است.

■ دانشگاه علوم پزشکی

۹ پروژه مهم استان نیز مربوط به دانشگاه علوم پزشکی است. بیمارستان قلب فرشچیان، دانشکده دارو سازی، مرکز سوانح سوختگی، خرید زمین‌های معارض از جمله پروژه های دانشگاه علوم پزشکی است.

خوابگاه ٤۰۰ نفری و سالن همایش‌های دانشگاه علوم پزشکی تکمیل است. بیمارستان قلب فرشچیان ۹۵ درصد پیشرفت فیزیکی داشته و سال اتمام آن نیز سال ۹۲ اعلام شده است.

رئیس دانشگاه علوم پزشکی همدان گفت: تاکنون دانشگاه علوم پزشکی ۱۵ میلیارد تومان هزینه کرده است و ۲۵ میلیارد تومان نیز برآورد هزینه تجهیزاتی است که در بهترین شرایط ۷۰ میلیارد تومان است.

حبیب‌ا... موسوی‌بهار با بیان اینکه از تجهیزات قابل انتقال از بیمارستان اکباتان صورت‌برداری شده است، افزود: برخی از تجهیزات بیمارستان اکباتان به بیمارستان فرشچیان انتقال داده خواهد شد.

استاندار هم خطاب به موسوی بهار گفت: اخلاقاً درست است که بنیاد فرشچیان در خدمت به مردم هزینه کند و ما نتوانیم بیمارستان را تجهیز کنیم.

نیکبخت ادامه داد: برای مورد خاص پیگیری جدی داشته باشید و نتیجه آن را اعلام کنید؛ چراکه بیمارستان آماده است و اگر ما کاری نکنیم مردم نگران می‌شوند.

وی در خصوص بازدید از این پروژه نیز گفت: بازدید از ساختمان مدرن بدون استفاده تنها برای من شرمندگی دارد.

استاندار همدان با توجه به اینکه با ۷، ٦ میلیارد تومان فاز اول تجهیز این بیمارستان به اتمام می‌رسد، گفت: شرایط حکم می‌کند که فاز اول را به بهره‌برداری برسانیم و کمی توقع‌ها را تنظیم کنیم.

شنیده

shenide@hamedanpayam.com

۱- نمایندگان ۲ شرکت بزرگ از فرودگاه همدان بازدید کرده‌اند. شنیده شده که نمایندگان شرکت هواپیمایی ماهان و فرودگاه‌های کشور در بازدید از فرودگاه همدان به بررسی امکانات برای برقراری پروازهای حج عمره در آن پرداخته‌اند. گفته می‌شود در این بازدید نماینده سازمان حج و زیارت نیز حضور داشته است. گویا این بازدید به دنبال تأکید استاندار همدان بر برقراری هرچه سریع‌تر پروازها از فرودگاه همدان بوده است.

۲- دولت از افزایش نرخ بنزین منصرف شده است. گفته می‌شود که مقامات دولت به این نتیجه رسیده‌اند که از افزایش نرخ حامل‌های انرژی از جمله بنزین منصرف شوند. گویا این تصمیم به دنبال تخمین عواقب این افزایش و بالا رفتن نرخ تورم بوده است. گفته می‌شود که تأکید دولتی‌ها بر پرداخت یارانه غیر نقدی دلیل دیگر این تصمیم بوده است. گفتنی است پیش از این مجلس به دولت پیشنهاد داده بود که برای جبران کسری بودجه و تأمین اعتبار یارانه‌ها به افزایش قیمت بنزین دست بزند.

۳- با تغییر مدیر کل آموز ش و پرورش چند استان گمانه زنی ها برای مدیر کلی همدان شدت گرفته است. گفته می شود در بین گزینه هایی که مطرح می شوند گزینه ای جدید که از روسای آموزش و پرورش شهرستانی است مطرح شده است. گویا از تکلو رئیس اداره آموزش و پرورش شهرستان نهاوند برای مدیر کلی آموزش و پرورش استان نام برده می شود.

٤- دیدارهای استاندار همدان با وزرا پس از انتصاب از هفته آینده آغاز می‌شود. گویا در این هفته نیکبخت به دیدار وزرای راه و نیرو خواهد رفت. گفتنی است موضوع این دیدارها بررسی پروژه‌های مرتبط با آن وزراتخانه در استان و اعتبارات امسال و سال آینده آنهاست.

۵- حضور وزیر سابق آموزش و پرورش در آیین‌های مردمی استان احتمال حضور وی در رقابت‌های مجلس شورای اسلامی را افزایش داده است. گویا حاجی بابایی در آیین‌های عزاداری امسال مردم استان حضور پررنگی داشته است. گفتنی است حاجی بابایی اکنون فقط به تدریس اشتغال دارد.

٦- مشاور اجرائی وزیر ورزش و جوانان از استان همدان است. شنیده شده شهاب جهانیان که دارای اصالت نهاوندی است به عنوان مشاور اجرائی وزیر ورزش و جوانان انتخاب شده است. گفته می شود که با توجه به وجود دوستان گودرزی در استان احتمال منصب یابی افرادی دیگر از استان در وزارت ورزش و جوانان وجود دارد.

۷- موجی از بیکاری کارگران واحدهای تولیدی و خدماتی استان در آستانه زمستان در حال وقوع است. گویا صاحبان برخی کارگاه‌ها در آستانه فصل سرد تصمیم به تمدید نکردن قراردادهای کارگران خود کرده‌اند. گفتنی است مشکل سرمایه در گردش و حق و حقوقی که برای کارگران با سابقه بالا در واحدها ایجاد می‌شود، دلیل این قطع همکاری‌هاست.

۸- احتمال تشکیل شورایی جدید برای جلوگیری از زمین خواری در اراضی استان وجود دارد. گویا این شورا برای مقابله بیشتر با زمین خواری، تشکیل خواهد شد. گفتنی است اراضی طبیعی و باغات ملی بیشترین آسیب را از زمین خواری متحمل می‌شوند.

۹- معاونت‌های استانداری دارای سرپرست می‌شوند. گویا در صورت طولانی شدن روند اداری انتصاب معاونان معرفی شده، این افراد به عنوان سرپرست کار خود را آغاز خواهند کرد تا مراحل اداری انتصاب آنها طی شود. گفتنی است تاکنون ۳ گزینه معاونت استاندار جدید قطعی شده است.

۱۰- مجمع اصلاح طلبان استان امروز نشست خواهند داشت. گفته می شود در این نشست که قرار است در تالار فجر همدان برگزار شود دکتر جلائی پور به عنوان میهمان حضور یابد. گویا این نشست قرار است بعدازظهر امروز برگزار شود.

ارتباط با سرویس خبر
khabar@hamedanpayam.com

خبر

بهره‌برداری از ۵ پروژه عمرانی در کبودراهنگ در هفته بسیج

کبودراهنگ- عمران مینایی- خبرنگار همدان‌پیام: در هفته بسیج ۵ پروژه عمرانی بـا بیش از ۲ میلیـارد و ۹۰۰ میلیون ریال در شهرسـتان کبودراهنگ به بهره‌برداری می‌رسد.

فرمانـده سـپاه ناحیـه کبودرآهنگ با بیـان این خبـر گفت: در ایـن هفته خانه عالم روسـتای قوره‌جینه، پایگاه مقاومت روسـتای مزرعـه مهدی‌آبـاد، دو سـوله صالحیـن و سـاماندهی گلزار شـهدای روسـتای روعـان بـا اعتبـار بیـش از ۲ میلیارد و ۹۰۰ میلیون ریال به بهره‌برداری می‌رسد.

محمـود بداغـی با اشـاره بـه تقارن مـاه محرم و سـی و چهارمین سـالگرد هفته بسـیج اظهار داشـت: بین هویت و حقیقـت بسـیج بـا هویـت محرم و عاشورا تناسـب معناداری وجود دارد و بسـیج افتخـار دارد کـه پیرو مکتب عاشوراست.

وی بـا بیـان اینکه در ایـن هفته ۱۱۹ برنامـه فرهنگـی، مذهبـی، عقیدتـی و ورزشـی نیز در شهرسـتان کبودراهنگ اجـرا می‌شـود، افزود: عاشـورا ریشـه بسـیج اسـت و بسـیج منشـاء اقتدار و هویت بخشی اسـت که همه آموزه‌های خـود را از مکتب اباعبدا... الحسـین(ع) گرفته است.

بداغـی، دیدار با امام جمعه، غبارروبی و عطرافشـانی گلـزار شـهدا، دیـدار با خانـواده شـهدا و ایثارگـران، تجلیل از فرماندهان پایگاه‌های مقاومت، تشـکیل حلقه‌هـای صالحیـن در میعـادگاه نماز جمعـه، اعـزام تیم‌هـای پزشـکی بـه روسـتاهای محروم، رژه موتورسـواران بسـیجی و افتتاح ۷۷ شـبکه شـباب را از مهم‌تریـن برنامه‌هـای هفته بسـیج در کبودراهنگ اعلام کرد.

وی با بیان اینکه در ۵ آذرماه نیز تجمع بزرگ گردان‌های عاشـورا، بیت‌المقدس، کوثـر و جمعی از بسـیجیان فعال برگزار می‌شـود، گفت: در این هفته سعی داریم به برنامه‌هـا در بُعد معرفتـی، بصیرتی و تربیتی توجه بیشـتری شود تا گامی مؤثر در راستای اعتلای فرهنگ و تفکر بسیجی برداشته شود.

ساخت ۲ باب مدرسه روستایی در تویسرکان

همدان‌پیام: ۲ باب مدرسه در تویسرکان با پیگیری‌ها و تلاش نماینده مردم تویسرکان در مجلس شورای اسلامی احداث خواهد شد.

رئیس آموزش و پرورش شهرسـتان تویسرکان در شورای آموزش و پرورش با اشاره به وجود ۸ مدرسه هیأت امنایی در مقاطع ابتدایی، راهنمایی و متوسطه در تویسرکان گفت: تصمیم داریم ۲ مدرسه قرآنی تویسرکان نیز در گروه مدارس هیأت امنایی قرار گیرد.

به گزارش فارس، علی بیات به رشـد ۸۶/۵ قبولی پایه اول متوسـطه اشـاره کرد و افزود: رشد دانش‌آموزان فارغ‌التحصیل هنرسـتان ۵۴/۷ درصد اسـت که نسبت به سال گذشته ۱۳ درصد رشد را نشان می‌دهد.

وی با اشـاره به رشـد ٤ درصدی دانش‌آموزان ورودی پایه اول ابتدایی در سـال‌جاری، متذکر شـد: این درحالی است که سـال‌های گذشـته در خصوص دانش‌آموزان ورودی پایه اول ابتدایی افت داشتیم.

برگزاری ۷۰ برنامه در هفته بسیج در رزن

همدان‌پیام: در هفته بسیج در شهرستان رزن بیش از ۷۰ برنامه برگزار می‌شود.

فرمانده سپاه ناحیه رزن در جمع خبرنگاران با اشاره به دیدار ۵۰ هزار نفری فرماندهان پایگاه‌ها با رهبر معظم انقلاب گفت: برگزاری نشسـت بصیرتی با موضوع سـبک زندگی، غبارروبی مزار شـهدا، دیدار با امام جمعه شهرستان، افتتاح همزمان سـالن‌های ورزشی، برگزاری محفل انسی با قرآن، همایش بزرگ بسـیج کارگری، افتتاح۳ مهد قرآنی، اعزام تیم‌های پزشـکی به مناطق محروم توسط بسیج جامعه پزشکی از جمله برنامه‌های هفته بسیج است.

به گزارش فارس، مصطفی رستمی ادامه داد: برگزاری اجتماع بزرگ بسیجیان شهرستان در روز ۵ آذرماه با حضور سردار مجیدی جانشین سپاه انصارالحسین (ع) در رزن از دیگر برنامه‌های سپاه ناحیه شهرسـتان در هفته بسـیج خواهد بود. وی با اشاره به ارائه یک میلیارد و ٦٤٠ میلیون تومان تسـهیلات در قالب طرح‌های اقتصاد مقاومتی و اشـتغالزایی به متقاضیان از جمله این طرح‌ها را شامل زنبورداری، آبزیان، ورمی کمپوست و...بیان کرد.

اختصاص ۷ میلیارد تسهیلات خانگی به اسدآباد

همدان‌پیام: امسـال ۷ میلیارد و ۸۹۰ میلیون ریال تسهیلات مشاغل خانگی به شهرستان اسدآباد اختصاص یافت.

بخشـدار مرکزی اسدآباد در کارگروه اشتغال و سرمایه‌گذاری شهرستان با بیان این خبر خواستار اعطای این تسهیلات به واجدین شرایط شد.

به گزارش ایرنا، محمدرسول طاهری افزود: این تسهیلات در اختیار کمیته امداد امام(ره)، بنیاد شهید، بهزیستی و صندوق مهر رضا(ع) قرار گرفته است.

وی همچنین به اختصاص ٤٠ میلیارد ریال تسـهیلات ارزی به شهرسـتان اسـدآباد اشـاره کرد و گفت: ٦ طرح تعاونی برای دریافت این تسـهیلات به بانک توسـعه تعاون معرفی شـده‌اند. طاهری اظهار داشت: اشتغال یک مقوله زنجیره‌ای اسـت و همه دسـتگاه‌های اجرایی از تأمین مواد اولیه تا رسیدن به مرحله تولید و فروش باید تولیدکنندگان را حمایت کنند.

ذوب آهن اسدآباد همچنان در انتظار سرمایه در گردش

همدان‌پیـام: حداقل برای ۲ مـاه خرید مواد اولیه به ۱۳ میلیارد تومان نقدینگی نیاز داریم که هنوز بانک عامل تسهیلات سرمایه در گردش را پرداخت نکرده است.

مدیرعامـل شـرکت ذوب آهن اسـدآباد در گفتگو با فارس با اشاره به تاریخچه‌ای از ساخت کارخانه ذوب‌آهـن گفت: کارخانه ذوب‌آهن در سال ٧٤ تأسیس شده، اما پس از گذشت سال‌ها، در نهایت در سال ۹۰ به بهره‌برداری رسید.

علی اسماعیلی با بیان اینکه ۳ ماه تولید چدن را داشـتیم که این تولید از نظر سوددهی به نفع ما نبود و از نظر آلودگی هوا نیز مشـکل داشتیم، افزود: در نهایـت با متوقف کردن این مجموعه، تولید محصول شمش چدن را به فرومنگنز تبدیل کردیم.

وی با اشـاره به اینکه با یک شـرکت چینی قرارداد منعقد کرده‌ایـم، و آماده تولید محصول فرومنگنـز هسـتیم، تصریـح کرد: اگر مسـأله تأمیـن مواد اولیه حل شـود، آمـاده راه‌اندازی خواهیم شد.

اسماعیلی با بیان اینکه ۲۳٦ هکتار اراضی در اختیـار داریم که از این مقدار حدود ٤٣ هکتار به تغییر کاربری اختصاص داده شده، افزود: بخشی از اراضی را در اختیار پروژه کنسـتانتره قرار دادیم که توسط آینده‌سـازان شرکت البرز ساخته می‌شود و زیر نظر شرکت صبانور فعالیت می‌کند.

اسماعیلی اضافه کرد: بخش دیگری از اراضی در اختیار همان شـرکت بـرای تولید گندله قرار دادیـم که عمـلاً کارهای سـاختمانی آن آغاز و ماشین‌آلات آن هم بزودی خواهد رسید.

وی با اینکـه ٤٣ میلیارد تومـان اعتبار برای سـاخت کارخانـه ذوب آهـن اسـدآباد هزینه شـده اسـت، افزود: البته این هزینه‌ها مربوط به زمان‌های گذشته اسـت چراکه امروز خرید این تأسیسـات بیـش از ۱۵۰ میلیـارد هزینه خواهد داشت.

مدیرعامل شرکت ذوب آهن اسدآباد در ادامه مهمترین مسأله سـد راه ذوب‌آهن اسدآباد برای راه‌اندازی را بحث تأمین نقدینگی و سـرمایه در گردش دانسـت و گفت: بـرای تأمین مواد اولیه با مشـکل مواجه‌ایم که لازمه آن تأمین نقدینگی است.

وی با بیـان اینکه در ماه چیـزی حدود ٦/٥ میلیـارد تومان هزینـه مواد اولیه داریـم، افزود: حداقل برای ۲ ماه هزینه مواد اولیه به ۱۳ میلیارد تومان نقدینگی نیاز داریم.

اسـماعیلی اضافه کرد: برای ۳ ماه هزینه مواد اولیه ۲۰ میلیارد تومان از بانک درخواست کردیم که این مهم از سوی بانک عملی نشده است.

وی با بیان اینکه برای ذوب‌آهن اسدآباد غیر از کارخانه‌های کنسانتره و گندله‌سازی ۲۵۰ نفر نیرو به کار گرفته می‌شود، تصریح کرد: برای این تعـداد افراد نزدیک به ۱۰۰ هـزار تن متریال به کارخانه وارد و خارج می‌کنیم که تقریباً هزار نفر مستقیم درگیر این امر خواهند شد.

مدیرعامـل شـرکت ذوب‌آهـن اسـدآباد با تأکیـد بر تعریـض مسـیر همدان- سـنندج و اسـدآباد گفت: بـا راه‌اندازی ایـن کارخانه‌ها و تردد کامیون‌های سـنگین می‌طلبد که این مسیر تعریض شود.

گمار شهردار تویسرکان شد

همدان‌پیام: مهمترین اقدام شـورای شهری‌ها کـه در زمـان انتخابات هم بر آن تکیه داشـتند، انتخاب شهردار است.

شـوراهای اسـلامی فرصـت خوبـی برای بررسی گزینه‌های خود داشتند تا به محض آغاز به کار، نتیجه فعالیت خود را به شـکل رسمی و برنامه‌ریزی شده، ارائه دهند.

از ۲۹ شـهر اسـتان، شـهرهای نهاونـد، تویسـرکان و فرسـفج بدون شـهردار رسمی به کار خـود ادامه دادند که رئیس شـوراهای اسـلامی شهر تویسـرکان گفته بود که تا پایان هفته جـاری گزینه مـورد نظر خـود را برای شهرداری اعلام خواهد کرد.

در نهایـت دیـروز در بیسـت و چهارمیـن جلسه شورای اسلامی شهر تویسرکان، سکان‌دار مدیریت شـهری تویسـرکان انتخاب شـد و به جمع شـهرهای ملایر، رزن، لالجین، گل‌تپـه، ازندریان و برزول پیوسـت تا گزینه‌های انتخابی آنهـا با صدور حکم شـهردار شـهر، همـگام بـا یکدیگـر و منسـجم به پیاده کردن برنامه‌ها و فعالیت‌های خود بپردازند.

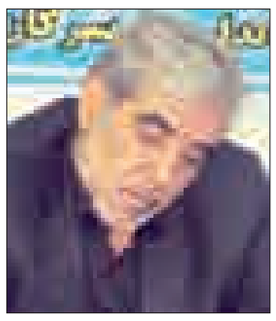

رئیس شـورای اسـلامی شـهر تویسـرکان در گفتگو با فارس از انتصـاب محمدکاظم گمار به عنوان شهردار شهر تویسرکان خبر داده و می‌گوید: در بیسـت و چهارمین جلسـه چهارمین شـورای اسـلامی شـهر تویسـرکان با اکثریت قاطـع آرای اعضای شـورا، شـهردار جدید تویسـرکان معرفی شد.

قاسـم اعتماد با بیان اینکه در فرصـت زمانـی ٧٦ روز محمدکاظـم گمـار به عنوان سرپرست شهرداری به مردم تویسـرکان خدمت کرد، می‌افزایـد: گزینه‌های زیادی برای شهرداری تویسرکان معرفی شده بود و شورا برای انتخاب بهترین، تمام زوایای مورد نظر در انتخاب شهردار را در نظر گرفت و گمار رسماً به عنوان شهردار تویسرکان منصوب شد.

وی شـاخص‌های انتخابـی مهـم در مـورد شهردار تویسرکان را کارآمدی، خدمت صادقانه و بومـی بودن عنوان و بیان می‌کند: گمار در فرصت ٧٦ روز خدمـت خـود بـه عنوان سرپرسـت در شهرداری توانایی و شایستگی خود را نشان داد.

اعتماد حضور مکرر مردم به شورای اسلامی شـهر بـرای انتصاب مهنـدس گمار بـه عنوان شهردار تویسرکان را عاملی دیگر در صدور این حکم عنوان می‌کند.

به گفته رئیس شـورای شهر تویسرکان، گمار با مدرک مهندس معماری شهری، ۱۸ سال سابقه خدمت با عنوان رئیس اداره ساختمان شهرداری تویسرکان را در کارنامه خود دارد.

برگزاری نمایشگاه تغذیه در روستای حاتم‌آباد کبودراهنگ

همدان‌پیام: نمایشـگاه "تغذیه سـالم" برای گروه‌های سـنی مختلف در روسـتای حاتم‌آباد کبودرآهنگ برگزار شد.

هدف از برگزاری این نمایشـگاه یک روزه ارائه برنامه غذایی و وعده‌های غذایی سـالم بر اسـاس هـرم غذایی برای سـلامتی و پرهیز از استفاده کردن از موادیبود که ارزش غذایی لازم ندارند .

مخاطبان نمایشگاه تغذیه سالم که به همت کارشناسـان تغذیه شهرستان و بهورزان روستای حاتم‌آباد برگزار شده بود را گروه‌های سنی دوره دبستان، سـالمندان، زنـان بـاردار و عموم مردم تشکیل می دادند.

در حاشـیه این نمایشـگاه کارشناس واحد تغذیـه شهرسـتان کبودراهنگ ضمـن تقدیر از برپایی چنین نمایشـگاهی بـه هرم غذایی جامعه اشـاره کرد و گفت: امروزه با تغییر سـبک زندگی مردم و اسـتفاده بیش از حد از مواد غذایی آماده، بیماری‌هایی مانند سـوء تغذیه گریبانگیر مردم شده است. شـادی شیوا افزود: توجه به تغذیه بر اساس هرم غذایی و اسـتفاده از مواد مختلف ارائه شـده در ایـن هـرم ضامـن سـلامتی افـراد خواهد شد.

ربیعه طاقتی‌احسن و رضا سلیمی از بهورزان روسـتای حاتم‌آباد که برپاکنندگان نمایشـگاه تغذیه سـالم بودند نیز هـدف از برپایی چنین نمایشـگاهی را ارائـه برنامـه غذایـی سـالم برای گروه‌های سـنی مختلف عنـوان کردند و آموزش‌های لازم را برای تفسـیر هرم غذایی و استفاده از گیاهان مختلف به جای دارو درمانی را به بازدیدکنندگان ارائه دادند.

طاقتی‌احسـن با اشـاره بـه اهمیت موضوع تغذیـه در دوران سـالمندی اظهـار داشـت: اگـر سـالمندان به آمـوزش لازم در خصوص ارزش مـواد غذایی آگاه باشـند ایـن موارد از ابتلا به بسـیاری از بیماری‌های دوران سالمندی جلوگیری خواهد کرد.

وی گفت: مادران بـاردار و کودکان جایگاه ویژه‌ای در این برنامـه دارند و اگر می‌خواهیم در آینده کودکان سـالم داشـته باشـیم باید از سـلامت این دو گروه غفلت نکنیـم و با ارائه الگوهـای تغذیه سـالم و مناسـب آینـده این کودکان را تضمین کنیم.

بازدید دانش‌آموزان از نمایشگاه تغذیه/عکس: همدان پیام

گفتنی اسـت در حاشـیه این نمایشـگاه از پرسـنل مدارس، پرسـنل مرکز بهداشت، واحد خانـواده، واحد تغذیـه و سـایر عوامل که در برپایی و بازدید از نمایشـگاه مشارکت داشتند تقدیر عمل آورد.

کیوسک

■ هگمتانه: شـماره روز چهارشـنبه این نشریه به نمایشـگاه کتاب به همراه عکس یک پرداخته اسـت. همچنین در یادداشت روز این نشریه نیز به موضوع نمایشگاه کتاب وسیله‌ای برای ترویج فرهنگ مطالعه اشاره کرده است.

در کنار پوشش کارگروه مناسب‌سازی و تودیع و معارفه اوقاف، گفتگویی را هم با حجت‌السلام فلسفیان در خصوص سبک زندگی اسلامی انجام داده است.

این نشـریه در کنار اشـاره به فرهنگسـازی در جامعـه در حوزه‌های ملی، ورزشی، شهرستان‌ها و... نیز مطالبی را آورده است.

بیشـتر نیم‌صفحه‌های پایین این روزنامه مربوط به آگهی‌های شـهرداری و... است.

خبر

ضرورت راه‌اندازی ۳ کتابخانه در فامنین

همدان‌پیام: بر راه‌اندازی هر چه سـریعتر ۳ کتابخانه در روستاهای فیض‌آباد، نگارخاتون و شهر تجرک فامنین تأکید شد.

فرمانـدار فامنین در مراسـم تجلیل از فعالان عرصه کتابخوانی شهرسـتان با اشـاره به اینکه نخسـتین ایستگاه مطالعه شهرسـتان فامنین و چهاردهمین ایسـتگاه مطالعه اسـتان در هفته کتـاب در فامنین افتتاح شـد، گفت: فامنین پنجمین شهرسـتان استان است که ایستگاه مطالعه در این شهرستان راه‌اندازی شده است.

به گزارش روابط عمومی فرمانداری فامنین، سید رسول حسینی با بیان اینکه سـرانه فضای مطالعاتی و کتابخانه‌ای فامنین ۹۷ سـانتیمتر به ازای هر هزار نفر است، افزود: ۱۸ هزار جلد کتاب در کتابخانه شهیدمطهری فامنین موجود است.

وی به ٤٠٠ متر مسـاحت متعلق به سـاختمان اداری کتابخانه در شهرستان فامنین اشاره کرد و گفت: باید در راستای گسترش این مقدار فضای کتابخانه‌ای تلاش کرد.

وی افـزود: پیگیری‌هـای لازم بـرای راه‌انـدازی کتابخانه در روسـتاهای فیض‌آباد، نگارخاتون و شـهر تجرک صورت گرفته و بزودی شاهد افتتاح این واحدها خواهیم بود.

گفتنی است؛ در پایان این مراسم از فعالان عرصه کتابخوانی شهرستان فامنین تجلیل شد.

پیام مردمی

در کوچه ۶ متری لاله شهر کبودراهنگ واقع در روبه‌روی پارک لاله یکی از شهروندان به احداث بالکن به متراژ ۱/۵ متر اقدام کرده؛ این در حالی است که برابر مقررات و دستورالعمل ساخت‌وساز هرگونه احداث بالکن در کوچه‌های کم‌عرض و زیر ۱۲ متر به طور کلی ممنوع است.

ضمناً این اقدام شهروند یاد شده باعث مشرف شدن منزل مذکور به خانه همسایگان و باعث ایجاد مزاحمت برای آنان شده است. موضوع را به شهرداری گزارش دادیم اما متأسفانه به جای جلوگیری از احداث بنای وی، تنها به جریمه نامبرده اکتفا کرده که این عمل باعث تضییع حقوق سایر همسایگان شده است.

لطفاً شهردار کبودراهنگ این موضوع را بررسی و رسیدگی کند.

نام محفوظ

جوابیه:

احتراماً پاسخ به مطالب اعلام شده در آن روزنامه به شماره ۱۹۴۵ مورخه ۹۲/۸/۲۶ توسط شهروندان محترم، جوابیه آن را جهت انتشار در روزنامه فوق به شرح ذیل به اطلاع می‌رساند.

با توجه به قوانین و مقررات، دریافت اضافه کرایه تخلف محسوب می‌گردد لذا مسافران محترم در صورت مشاهده می‌توانند اتوبوس و راننده متخلف را به این سازمان معرفی نمایند تا با فرد خاطی برخورد قانونی به عمل آید. ضمناً با توجه به اینکه زمان مجاز انتظار اتوبوس در ایستگاه ۱۰ الی ۱۵ دقیقه می‌باشد لذا در صورت توقف بیش از حد مجاز، شهروندان کد اتوبوس مورد نظر را به سازمان اعلام تا برخورد لازم صورت پذیرد.

صحراکار مدیرعامل سازمان اتوبوسرانی همدان و حومه

مفقودی

بیمه نامه رازی به تاریخ صدور ۹۲/۷/۸ الی ۹۳/۷/۸ به شماره بیمه‌نامه ۳۱۲۲۰۸۰۲/۹۲/۰۰۳۲۶۸ به شماره موتور ۸۷۹۹۷۷۷۹ به شماره شاسی ۸۸۰۰۶۰۴ به نام نبی‌ا... جمشیدی به شماره ملی ۴۰۲۰۰۲۶۱۸۱ مفقود گردیده و از درجه اعتبار ساقط می‌باشد.

مفقودی

مدرک کارشناسی دانشگاه آزاد اسلامی واحد همدان به نام سیده پروین صائمین به شماره شناسنامه ۲۰۱ رشته علوم تربیتی گرایش آموزش ابتدایی مفقود گردیده و از درجه اعتبار ساقط می‌باشد.

آگهی فروش

بانک صادرات همدان

در نظر دارد، ملک تحت اختیار خود را با مشخصات ذیل به فروش برساند. متقاضیان می‌توانند از تاریخ درج آگهی به مدت ۱۰ روز کاری در ساعات اداری به نشانی: همدان، ابتدای خیابان شریعتی، ساختمان ادارات مرکزی بانک صادرات همدان، دایره تدارکات و ساختمان مراجعه و اوراق مزایده را دریافت و نسبت به بازدید ملک اقدام نمایند.

شرکت‌کنندگان باید پاکت حاوی پیشنهاد قیمت را بانضمام چک رمزدار یا ضمانت‌نامه بانکی معادل ۵ درصد قیمت پایه حداکثر تا مدت تعیین شده به نشانی فوق‌الذکر تحویل و رسید دریافت نمایند. ضمناً هزینه کارشناسی و نشر آگهی به عهده خریدار می‌باشد.

کسب اطلاعات بیشتر در ساعات اداری از طریق تلفن‌های تماس: ۲۵۱۰۷۰۹ و ۲۵۲۴۰۶۱-۰۸۱۱ میسر است.

ردیف	مشخصات املاک موردنظر	قیمت پایه (ریال)
۱	یک قطعه زمین مسکونی دارای مساحت ۷۲ مترمربع واقع در نهاوند، میدان قیصریه، خیابان شهدا، محله کاریا	۷۵/۰۰۰/۰۰۰
۲	تمامی شش دانگ اعیانی و منافع یک باب ساختمان دو و نیم طبقه دارای آب و برق و گاز مستقل در کبودراهنگ، میدان امام خمینی(ره) محل سابق بانک صادرات کبودراهنگ (عرصه به صورت موقوفه می‌باشد)	۶/۵۰۰/۰۰۰/۰۰۰
۳	یک باب کارگاه تولیدی به مساحت عرصه ۸۵۱۳ مترمربع و اعیان ۱۲۴۶ مترمربع واقع در کیلومتر ۲۵ جاده همدان- تهران	۳/۷۶۵/۰۰۰/۰۰۰

بانک صادرات همدان

آگهی مزایده

نوبت دوم

بانک صادرات همدان

در نظر دارد، ملک تحت اختیار خود را با مشخصات ذیل به فروش برساند. متقاضیان می‌توانند از تاریخ درج آگهی به مدت ۱۰ روز کاری در ساعات اداری به نشانی: همدان، ابتدای خیابان شریعتی، ساختمان ادارات مرکزی بانک صادرات همدان، دایره تدارکات و ساختمان مراجعه و اوراق مزایده را دریافت و نسبت به بازدید ملک اقدام نمایند.

شرکت‌کنندگان باید پاکت حاوی پیشنهاد قیمت را بانضمام چک رمزدار یا ضمانت‌نامه بانکی معادل ۵ درصد قیمت پایه حداکثر تا مدت تعیین شده به نشانی فوق‌الذکر تحویل و رسید دریافت نمایند. ضمناً هزینه کارشناسی و نشر آگهی به عهده خریدار می‌باشد.

کسب اطلاعات بیشتر در ساعات اداری از طریق تلفن‌های تماس: ۲۵۱۰۷۰۹ و ۲۵۲۴۰۶۱-۰۸۱۱ میسر است.

ردیف	مشخصات ملک	قیمت پایه (ریال)
۱	شش دانگ یک باب ساختمان تجاری به مساحت عرصه حدوداً ۳۴۱ مترمربع، طبقه همکف حدوداً ۲۱۶ مترمربع و بالکن به مساحت حدوداً ۱۰۰ مترمربع واقع در اسدآباد میدان مطهری (شعبه سابق بانک صادرات)	۲۰/۰۴۵/۸۲۰/۰۰۰
۲	یک باب واحد تولیدی از اراضی دیم قریه نازول مشاع از پلاک ۷ اصلی در بخش ۴ ملایر، دارای مساحت عرصه حدوداً ۳۶۰۵ مترمربع و سوله قدیمی ۶۰۷/۵ مترمربع و سوله جدید ۵۲۵ مترمربع و مساحت اداری و نگهبانی ۷۰ مترمربع، فاقد امتیاز برق، واقع در ملایر، جاده سامن، اراضی روستای نازول	۱/۵۶۹/۰۰۰/۰۰۰

بانک صادرات همدان

یادداشت میهمان

تقابل خیر و شر در مذاکرات هسته‌ای

مهدی سنایی*

همدان‌پیام: در مذاکرات هسته‌ای رویارویی قوی‌ای بین نیروهای خیر و شر شکل گرفته است.

در این شرایط امیدواریم با شکل‌گیری توافقی مناسب مبتنی بر تأمین حقوق هسته‌ای جمهوری اسلامی، نیروهای خیر برنده شوند. این فضا در جهان شکل گرفته که حقوق مسلم و فعالیت‌های هسته‌ای جمهوری اسلامی قابل عقب‌نشینی نیست و ملت ایران به هیچ‌وجه حاضر به عقب‌نشینی از دستاوردهای هسته‌ای خود نمی‌باشد.

با عنایت به ناکام ماندن روش‌های یک جانبه‌ای که آمریکا و متحدانش در منطقه خاورمیانه و شمال آفریقا و همچنین اجماع نسبی که در عرصه بین‌الملل به دلیل نقش و اهمیت منطقه‌ای سازنده جمهوری اسلامی و برگزاری انتخابات با شکوه ۲٤ خرداد و روی کار آمدن دولت تدبیر و امید شکل گرفته، زمینه برای تفاهم سازنده در زمینه فعالیت‌های هسته‌ای ایران پدید آمده است.

در این بین برخی نیروهایی که از آنها به نیروهای شر تعبیر می‌کنم، در حال انجام فعالیت گسترده‌ای هستند که این نیروها رژیم صهیونیستی و متحدانش هستند. فعالیت‌های فرانسه در یک هفته اخیر، مواضع پنهانی برخی کشورهای عربی، بعضی از حرکات نمایندگان کنگره و سنا را در این چارچوب تعبیر می‌کنم؛ نیروهایی از این دست در مقابل این تفاهم ایستاده‌اند و تلاش می‌کنند چنین موافقتی شکل نگیرد.

آنها همچنین به دنبال آن هستند که طرح‌هایی را ارائه کنند که در مذاکرات مورد تأیید جمهوری اسلامی است تا در نهایت با فضای نبود توافق و تقابل و تنش در عرصه بین‌المللی مواجه شوند، امیدواریم در این شرایط دولت آمریکا و کشورهای اروپایی از حوادث منطقه طی یک دهه گذشته عبرت لازم را گرفته باشند و مواضع به حق جمهوری اسلامی در عرصه‌های مختلف را دریافته باشند و با دست در تمامی این اتفاقات راه ایجاد اعتمادسازی دوجانبه و همگرایی را درپیش گیرند و وارد روندی برای حذف و برداشتن تحریم‌های ناعادلانه علیه جمهوری اسلامی ایران شوند.

گرچه این تشتت و اظهارنظر بین اعضای گروه ۱+۵ یکی از موانع رسیدن به توافق است، اما خود این ایجاد تشتت به عنوان گام و پیشرفتی در مذاکرات هسته‌ای به شمار می‌آید، نباید فراموش کنیم تا یک سال پیش اعضای گروه ۱+۵ یعنی کشورهای اروپایی و آمریکا در وضع تحریم و اعمال فشار به ایران متحد بودند، پس اگر اختلاف‌نظری بین آنها ایجاد شود گام و پیشرفتی درعرصه دیپلماسی است.

البته در رابطه با این اختلاف‌نظر ۲ احتمال وجود دارد یکی اینکه تفاوت نظر نوعی تقسیم کار بین کشورها باشد و احتمال دوم این است که ناشی از فشارها و لابی‌های صهیونیست تأثیرگذار بوده باشد که ما امیدواریم احتمال دوم واقعیت نداشته باشد.

* نماینده مردم نهاوند در مجلس

خبر

روحانی در جلسه هیأت دولت:

مذاکرات در فرصتی ۶ ماهه خواهد بود

همدان‌پیام: رئیس‌جمهور کشورمان در جلسه هیأت دولت از ٦ ماهه بودن روند مذاکرات خبر داد.

حسن روحانی در جمع کابینه خود با اشاره به دور سوم مذاکرات ایران و ۱+۵ در ژنو خطاب به غربی‌ها اینگونه گفت: فرصتی که امروز به وجود آمده و مردم ما در سایه این انتخابات و حماسه سیاسی ایجاد کردند، یک فرصت استثنایی است، از این فرصت و از این پنجره همه باید به خوبی استفاده و بهره برداری کنند.

وی ادامه داد که ملت ایران می‌خواهد با دیگران تعامل مثبتی داشته باشد و به دنبال ثبات و آرامش در کل این منطقه است.

روحانی تصریح کرد: مذاکرات ما با ۱+۵ اگر موفق باشد به نفع همه منطقه و کشورهای منطقه است، به نفع همسایگان ماست، به نفع جهان غرب است و به نفع همان‌هایی است که با ما درحال تعامل و مذاکره هستند.

بی تردید موفقیت در این مذاکرات به نفع همه است. ما دنبال بازی برد- برد هستیم. در مذاکرات اگر کسی به دنبال راه حل تحمیلی باشد، باید بداند که هم مذاکرات ناموفق خواهد بود. هم نتیجه مذاکرات با دوام نخواهد بود.

باید مذاکرات در چارچوب منطق و احترام متقابل و منافع متقابل باشد، مخصوصاً این مذاکرات که برای یک دوره ٦ ماهه است اگر مذاکرات متعادل و معتدلی باشد و به نفع همه باشد، می‌تواند مبنایی باشد برای مذاکرات بلند مدت که آن مذاکرات بلند مدت می‌تواند منافع خودمان و منافع دیگران را هم ان شاء ا... تأمین کند.

رئیس‌جمهور در پایان سخنان خود ابراز امیدواری کرد که در مذاکرات سوم ۲ طرف به یک توافق قابل قبول برسند و یا یک قدم حداقل در این مسیر پیشرفت کرده باشند.

مدرک دانشگاه احمدی‌نژاد مورد تأیید نیست

همدان‌پیام: مدیرکل دفتر گسترش وزارت علوم درباره آخرین وضعیت دانشگاه محمود احمدی‌نژاد گفته که هنوز هیچ اقدامی برای دریافت مجوز فعالیت این دانشگاه انجام نشده است.

ابوالفضل حسنی به ایسنا گفته است که مدرک فارغ التحصیلان این دانشگاه به دلیل مجوز نداشتن آن مورد تأیید وزارت علوم نیست و این دانشگاه هنوز نتوانسته است مجوز دریافت کند.

مدیرکل دفتر گسترش وزارت علوم درباره فعالیت این دانشگاه از طریق سایت و اطلاعیه‌های پذیرش دانشجو، گفت: هیچ اشکالی ندارد و این دانشگاه می‌تواند این گونه فعالیت‌ها را انجام دهد، اما حتی اگر دانشجویی هم پذیرش کنند، فارغ‌التحصیلانش مورد تأیید ما نیستند.

گفته‌های این مقام مسئول در حالیست که در سایت دانشگاه جامع بین‌المللی منتسب به محمود احمدی‌نژاد اعلام شده بود که تمامی مشکلات فعالیت‌های آموزشی دانشگاه تا پایان آبان‌ماه حل خواهد شد.

اسرائیل پشت انفجارهای بیروت است

همدان‌پیام: معاون وزیر خارجه ایران با محکوم کردن اقدام تروریستی مقابل سفارت ایران در لبنان، گفت: تنها اسرائیل است که می‌تواند پشت حوادث تروریستی از قبیل حادثه روز دوشنبه در برابر سفارت ایران در بیروت حضور داشته باشد.

به گزارش ایرنا، حسین امیرعبداللهیان پس از مراسم بزرگداشت شهدای حادثه تروریستی بیروت در محل سفارت ایران گفت: ما منتظر انجام تحقیقات در خصوص این حادثه هستیم تا حقیقت ماجرا آشکار شود و دستگاه‌های امنیتی حتماً بر روی تفاصیل این مسأله تمرکز دارند.

امیرعبداللهیان اضافه کرد: ما همچنان بر حمایت از محور مقاومت در منطقه تأکید داریم و جریان‌هایی را که اقدام به حمایت از گروه‌های تروریستی کرده و انتقال سلاح به سوریه را تسهیل می‌کنند، از اینگونه اقدامات برحذر می‌داریم.

معاون وزیر خارجه ایران به خانواده‌های شهدای این حادثه و مجروحان تسلیت گفت و ابراز همدردی کرد.

رهبر معظم انقلاب در اجتماع بزرگ بسیجیان:

همچنان از مذاکرات هسته‌ای حمایت می‌کنم

■ نباید از حقوق ملت حتی یک قدم عقب نشینی کرد

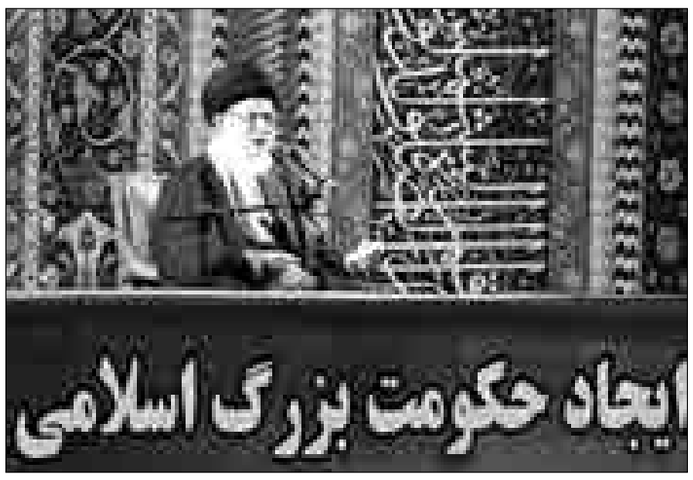

همدان‌پیام: حضرت آیت‌ا... خامنه‌ای رهبر معظم انقلاب اسلامی صبح روز چهارشنبه در اجتماع پر شکوه ده‌ها هزار نفر از فرماندهان بسیج، این نیرو را مظهر ثبات، افتخار و ابهت نظام اسلامی برشمردند و با تبیین ویژگی‌ها و روش‌های فریبکارانه و حق ناپذیر استکبار جهانی و در رأس آن آمریکا، ایستادگی و اقتدار ملت را تنها راه مأیوس شدن دشمن برشمردند و با تأکید برحمایت قطعی از دولت و مسئولان افزودند: در بحث هسته‌ای خطوط قرمز باید رعایت شود و از حقوق ملت، حتی یک قدم عقب نشینی نشود.

به گزارش پایگاه اطلاع رسانی دفتر مقام معظم رهبری، حضرت آیت‌ا... خامنه‌ای در این اجتماع عظیم، بسیج را مظهر عظمت ملت ایران و نیروی کارآمد درونی کشور دانستند و تأکید کردند: بسیج، برای دوستان نظام و انقلاب و کشور، مایه خرسندی و امید و اعتماد، و برای بدخواهان و دشمنان و کینه ورزان نظام اسلامی، مایه بیم و هراس است.

رهبر انقلاب در بخش دیگری از سخنان خود به تعبیر نرمش قهرمانانه که چندی پیش بکار بردند، اشاره کردند و گفتند: عده‌ای، نرمش قهرمانانه را دست کشیدن از اصول و آرمان‌های نظام اسلامی تعبیر کردند و برخی دشمنان نیز برهمین اساس، مدعی عقب نشینی نظام اسلامی از اصول شدند درحالی‌که این برداشت‌ها، خلاف واقع و بدفهمی است.

رهبر انقلاب اسلامی تأکید کردند: نرمش قهرمانانه به معنای مانور هنرمندانه و استفاده از شیوه‌های متنوع برای دستیابی به اهداف و آرمان‌های گوناگون نظام اسلامی است.

رهبر انقلاب اسلامی سپس چند سؤال مطرح کردند: آیا تأکید نظام اسلامی بر پیشرفت به معنای جنگ طلبی نظام اسلامی است؟ آیا نظام اسلامی می‌خواهد با همه ملت‌های جهان و دولت‌ها، چالش داشته باشد؟ همانگونه که برخی اوقات از دهان برخی دشمنان ملت ایران، از جمله از دهان نحسِ نجسِ سگ هارِ منطقه یعنی رژیم صهیونیستی شنیده می‌شود.

حضرت آیت‌ا... خامنه‌ای گفتند: این ادعای دشمن، نقطه مقابل دیدگاه و روش اسلامی است زیرا هدف نظام اسلامی بر اساس درسی که از اسلام و قرآن و پیامبر اسلام و ائمه اطهار(علیهم السلام) گرفته شده، عدالت و احسان و نیکی به همه ملت‌ها است.

ایشان تأکید کردند: تهدید واقعی جهان، نیروهای شرآفرین دنیا از جمله رژیم جعلی اسرائیل و حامیان آن هستند. حضرت آیت‌ا... خامنه‌ای خاطر نشان کردند: نظام اسلامی حتی با ملت آمریکا هیچ دشمنی ندارد، اگرچه دولت آمریکا، نسبت به ملت ایران و نظام اسلامی، مستکبر و دشمن و بدخواه و کینه ورز است.

ایشان تأکید کردند: آنچه که نقطه مقابل نظام اسلامی است و نظام اسلامی با آن مقابله دارد، استکبار است.

◣ حمایتم از دولت قطعی است

در ادامه رهبر انقلاب تحریم‌ها را از دیگر روش‌ها و ابزارهای دشمن برای شکست ملت ایران دانستند و تأکید کردند: مشکل آنها این است که این ملت و ایمان و همبستگی او را نشناخته‌اند و از خطاها و شکست‌های گذشته درس نمی‌گیرند.

حضرت آیت‌ا... خامنه‌ای در بخش دیگری از سخنان خود به موضوع مذاکرات هسته‌ای و مباحث پیرامون آن اشاره کردند و گفتند: من بر حمایت از دولت و مسئولان داخلی و مسئولانی که اجرای مذاکرات را بعهده دارند، اصرار دارم زیرا حمایت از همه دولت‌ها را وظیفه خود می‌دانم.

ایشان افزودند: من چندین سال، مسئولیت اجرایی را بعهده داشتم و سنگینی و سختی کار اجرایی را حس کرده‌ام و می‌دانم که مسئولان اجرایی نیازمند کمک و حمایت هستند، بنابراین حمایت من از دولت و مسئولان قطعی است.

رهبر انقلاب اسلامی خاطر نشان کردند: البته، از طرف دیگر، من بر تثبیت حقوق ملت ایران از جمله حق هسته‌ای نیز تأکید دارم و اصرار دارم که نباید از حقوق ملت ایران، حتی یک قدم، عقب نشینی شود.

حضرت آیت‌ا... خامنه‌ای گفتند: من در جزییات مذاکرات مداخله نمی‌کنم، اما خطوط قرمزی وجود دارد که باید رعایت شوند و مسئولان هم موظف به رعایت این خطوط قرمز هستند و نباید از فضاسازی‌ها و تهدیدهای دشمن هم به خود هراسی راه دهند.

حضرت آیت‌ا... خامنه‌ای با اشاره به برخی نقاط ضعف در تصمیم‌گیری‌ها و برنامه‌ریزی‌های اقتصادی کشور و توهم دشمن برای رخنه از طریق این نقاط ضعف، گفتند: برخلاف توهم دشمن، این فشارها، فرصتی خواهد بود که ما نقاط ضعف خود را برطرف کنیم.

رهبر انقلاب اسلامی خاطر نشان کردند: به فضل و توفیق الهی، ملت ایران فشارها را تحمل و آن را تبدیل به فرصت خواهد کرد.

ایشان تأکید کردند: تحریم‌ها کارساز نخواهد بود و خودِ آمریکایی‌ها هم به این موضوع پی برده‌اند زیرا همواره در کنار تحریم، تهدید نظامی را نیز بکار می‌برند و این نشان می‌دهد که تحریم‌ها، هدف آنها را برآورده نمی‌کند.

حضرت آیت‌ا... خامنه‌ای گفتند: رئیس‌جمهور امریکا و دیگر مقامات این کشور، بجای تهدید نظامی ملت ایران، فکری به حال اقتصاد ویران شده و قرض‌های خود بکنند. بروند فکری کنند تا دولت آمریکا برای بیش از دوهفته تعطیل نشود.

ایشان تأکید کردند: ملت ایران به همه ملت‌های دنیا احترام می‌گذارد، اما برخورد ملت ایران با متعرض، برخورد پشیمان کننده خواهد بود و آنچنان سیلی به متعرض خواهد زد که هرگز فراموش نکند.

رهبر انقلاب در بخش دیگری از سخنانشان معنای حقیقی بسیج را حضور متن مردم در عرصه‌های مختلف دانستند و تأکید کردند: این یک اصل مسلم و بدون تردید است که هرجا مردم در صحنه باشند و وحدت و همبستگی داشته باشند پیروزی قطعی است.

حضرت آیت‌ا... خامنه‌ای افزودند: هرکس که به ارزش‌های اسلام پایبند است و برای زحمات، مجاهدت‌ها و خدمات بسیج، احترام قائل است، بسیجی به شمار می‌رود چه عضو مجموعه و سازمان بسیج باشد و چه نباشد.

ایشان توانایی‌های بسیج را، کارگشای عرصه‌های مختلف خواندند و با اشاره به حضور قشرهای مختلف مردم و چهره‌های برجسته علمی، فرهنگی، هنری، سیاسی و اجتماعی در این مجموعه افزودند: توانایی‌های بسیج باید همچنان رشد و ارتقا یابد.

سخنگوی هیأت دولت خبر داد:

سقوط نرخ تورم به زیر ۳۰ درصد

همدان‌پیام: سخنگوی دولت با تأکید بر اینکه برای ارائه یارانه مکمل کالایی که علاوه بر یارانه نقدی به اقشار کم درآمد و دهک‌های پایین درآمدی جامعه ارائه می‌شود، برنامه داریم، گفت: پیش بینی می‌کنیم با توجه به برنامه‌های دولت برای کاهش نرخ تورم میزان تورم در سال ۹۳ زیر ۳۰ درصد برسد.

به گزارش مهر، محمدباقر نوبخت در حاشیه جلسه روز چهارشنبه هیأت دولت افزود: تا پایان هفته پیش نویس لایحه بودجه به هیأت وزیران ارائه خواهد شد و از هفته آینده بررسی بودجه ۹۳ در هیأت وزیران آغاز خواهد شد.

نوبخت در پاسخ به این سؤال که گفته می‌شود بحث قطع یارانه اقشار پردرآمد از سوی دولت متوقف شده است، اظهار داشت: دولت در اتخاذ تصمیمات خود به عوارض و پیامدهای آن توجه ویژه دارد. به هیچ عنوان موضوع قطع و یا جلوگیری از آن مطرح نیست چون شکل پرداخت یارانه از سوی دولت در حال بررسی است.

نوبخت افزود: در مجموع دو نوع پرداخت یارانه وجود دارد که یک نوع آن به صورت نقدی و نوع دیگر به صورت غیرنقدی است که دولت در حال حاضر درباره چگونگی پرداخت در حال بررسی است.

معاون برنامه ریزی و نظارت راهبردی رئیس‌جمهور پیش بینی‌اش را درباره کاهش میزان تورم در سال ۹۳ این گونه بیان کرد: پیش بینی ما در سال ۹۳ این است که تورم به زیر ۳۰ درصد برسد اگرچه معتقدیم به هیچ عنوان این نرخ ایده آل نیست و باید نرخ تورم تک رقمی شود، اما دولت نمی‌خواهد رویایی صحبت کند بلکه هدفش پیشبرد امور بر اساس واقعیت‌های موجود است.

گزیده اخبار

بسته ۱۰میلیاردی برای توافق با ایران

مهر نوشت: مشاور امنیت ملی رئیس‌جمهور آمریکا اظهار داشت پس از توافق۱+۵ با ایران کمتر از ۱۰ میلیارد دلار دارایی‌های ایران آزاد می‌شود. رایس گفته مبلغی که موضوع بحث ماست، مبلغ کمی است. آمریکا اعلام کرده است به همراه دیگر قدرت‌های جهانی با مقام‌های ایرانی گفتگو می‌کند. موضوعات پیشنهادی برای رسیدن به توافق در این زمینه، از جمله آزاد شدن بخشی از دارایی‌های ایران، با سوءظن قانونگذاران آمریکایی و اسرائیل، به عنوان متحد اصلی واشنگتن در خاورمیانه، روبرو شده است.

انتخاب ۴ استاندار دیگر در جلسه هیأت دولت

ایرنا خبر داد: در جلسه روز سه‌شنبه هیأت دولت ٤ استاندار دیگر انتخاب شدند.

محمدباقر نوبخت سخنگوی هیأت دولت با بیان این خبر گفت: استانداران چهار استان هرمزگان، سیستان و بلوچستان، کرمانشاه و آذربایجان غربی در جلسه سه‌شنبه هیأت دولت تعیین شدند و پیش لایحه بودجه سال ۹۳ و همچنین وضعیت بازار کار و اشتغال مورد بررسی قرار گرفت. وی ادامه داد: در جلسه هیأت دولت، جاسم جادری به عنوان استاندار هرمزگان، علی اوسط‌هاشمی استاندار سیستان و بلوچستان، ابراهیم رضایی‌بابادی استاندار کرمانشاه و قربانعلی سعادت استاندار آذربایجان غربی انتخاب شدند.

بیانیه نمایندگان درباره مذاکرات هسته‌ای

مهر اطلاع داد: نمایندگان مجلس شورای اسلامی در بیانیه‌ای خطاب به طرف‌های مذاکره کننده اعلام کردند که فرصت مذاکرات فراخ نبوده و چنانچه بخواهند مذاکرات را به یک روند فرسایشی و وقت کشی مبدل نمایند، مجلس شورای اسلامی تصمیماتی مبتنی بر مطالبه ملت ایران اتخاذ کرده و حتی در نوع همکاری‌های جدید با آژانس بین‌المللی انرژی هسته‌ای نیز تجدیدنظر خواهد کرد. این بیانیه در جلسه علنی روز چهارشنبه مجلس شورای اسلامی با امضای همه نمایندگان قرائت شد.

تصویب قطعنامه ضد ایرانی در سازمان ملل

فارس گزارش داد: کمیته حقوق بشر مجمع عمومی سازمان ملل یک قطعنامه غیرالزام‌آور ضد ایرانی که پیش‌نویس آن را کانادا تهیه کرده بود را تصویب کرد. ۸۳ کشور به پیش‌نویس این قطعنامه که در آن ادعاهایی درباره شکنجه و استفاده از حکم اعدام علیه اقلیت‌های قومی مطرح شده رأی مثبت، ۳٦ کشور رأی مخالف و ٦۲ کشور رأی ممتنع دادند. در این قطعنامه در عین حال از آنچه تعهد حسن روحانی، رئیس‌جمهور ایران برای حذف تبعیض علیه زنان و اعطای آزادی‌های بیان عنوان شده استقبال شده است. قطعنامه مذکور علاوه بر این از رئیس‌جمهور ایران برای اجرای منشور آزادی‌های ایرانی تقدیر کرده و از ایران خواسته است اقدام‌های هماهنگی انجام دهد تا تضمین شود که این تعهدات می‌توانند به پیشرفت‌های ملموس منجر می‌شود.

۱۴۳۵

آگهی موضوع ماده ۳ قانون و ماده ۱۳ آیین‌نامه قانون تعیین تکلیف وضعیت ثبتی اراضی و ساختمان‌های فاقد سند رسمی

برابر رأی شماره ۷۰۶۲ مورخه ۹۲/۷/۱۴ هیأت اول/ دوم موضوع قانون تعیین تکلیف وضعیت ثبتی اراضی و ساختمان‌های فاقد سند رسمی مستقر در واحد ثبتی نهاوند تصرفات مالکانه و بلامعارض متقاضی آقای مراد بایگان فرزند محمدعلی به شماره شناسنامه یک صادره از نهاوند به شماره ملی ۳۹۶۲۰۴۸۴۵۶ مشتمل بر یک باب عمارت به مساحت ۱۲۱/۰۱ مترمربع پلاک - فرعی از ۱۶ اصلی مفروز و مجزی شده از پلاک - فرعی از - اصلی بخش چهار واقع در نهاوند، فیروزان، انتهای بلوار بسیج خریداری از مالک رسمی آقای محمد دکامین محرز گردیده است. لذا به منظور اطلاع عموم مراتب در دو نوبت به فاصله ۱۵ روز آگهی می‌شود، در صورتی که اشخاص نسبت به صدور سند مالکیت متقاضی اعتراضی داشته باشند می‌توانند از تاریخ انتشار اولین آگهی به مدت دو ماه اعتراض خود را به این اداره تسلیم و پس از اخذ رسید، ظرف مدت یک ماه از تاریخ تسلیم اعتراض، دادخواست خود را به مرجع قضایی تقدیم نمایند. بدیهی است در صورت انقضای مدت مذکور و عدم وصول اعتراض طبق مقررات سند مالکیت صادر خواهد شد.

تاریخ انتشار نوبت اول: ۱۳۹۲/۸/۱۵ تاریخ انتشار نوبت دوم: ۱۳۹۲/۸/۳۰

فاطمه شهبازی– رئیس اداره ثبت اسناد و املاک نهاوند

۱۴۳۶

آگهی موضوع ماده ۳ قانون و ماده ۱۳ آیین‌نامه قانون تعیین تکلیف وضعیت ثبتی اراضی و ساختمان‌های فاقد سند رسمی

برابر رأی شماره ۷۰۳۷ هیأت اول/ دوم موضوع قانون تعیین تکلیف وضعیت ثبتی اراضی و ساختمان‌های فاقد سند رسمی مستقر در واحد ثبتی نهاوند تصرفات مالکانه و بلامعارض متقاضی آقای وحید شجاعیان فرزند علی اشرف به شماره شناسنامه ۲۲۵۰ صادره از نهاوند به شماره ملی ۳۹۶۰۸۵۰۲۳۹ مشتمل بر یک واحد مرغداری به مساحت ۶۱۳/۶۵ مترمربع پلاک ۱۰۲۰ فرعی از ۷ اصلی مفروز و مجزی شده از پلاک - فرعی از - اصلی بخش دو واقع در نهاوند، کیلومتر ۱۰ جاده بروجرد، بعد از روستای شعبان، جاده مرغداری خریداری از مالک رسمی آقای جلال علی بخشی محرز گردیده است. لذا به منظور اطلاع عموم مراتب در دو نوبت به فاصله ۱۵ روز آگهی می‌شود، در صورتی که اشخاص نسبت به صدور سند مالکیت متقاضی اعتراضی داشته باشند می‌توانند از تاریخ انتشار اولین آگهی به مدت دو ماه اعتراض خود را به این اداره تسلیم و پس از اخذ رسید، ظرف مدت یک ماه از تاریخ تسلیم اعتراض، دادخواست خود را به مرجع قضایی تقدیم نمایند. بدیهی است در صورت انقضای مدت مذکور و عدم وصول اعتراض طبق مقررات سند مالکیت صادر خواهد شد.

تاریخ انتشار نوبت اول: ۱۳۹۲/۸/۱۵ تاریخ انتشار نوبت دوم: ۱۳۹۲/۸/۳۰

فاطمه شهبازی– رئیس اداره ثبت اسناد و املاک نهاوند

۱۴۴۱

آگهی موضوع ماده ۳ قانون و ماده ۱۳ آیین‌نامه قانون تعیین تکلیف وضعیت ثبتی اراضی و ساختمان‌های فاقد سند رسمی

برابر رأی شماره ۵۷۳۷ مورخه ۹۲/۷/۱۴ هیأت اول/ دوم موضوع قانون تعیین تکلیف وضعیت ثبتی اراضی و ساختمان‌های فاقد سند رسمی مستقر در واحد ثبتی نهاوند تصرفات مالکانه و بلامعارض متقاضی آقای ابوالحسن سلگی فرزند مراد به شماره شناسنامه یک صادره از نهاوند به شماره ملی ۳۹۶۲۰۶۷۹۸۱ مشتمل بر یک باب عمارت به مساحت ۱۸۱/۴۱ مترمربع پلاک- فرعی از ۲۰ اصلی مفروز و مجزی شده از پلاک - فرعی از - اصلی بخش ۴ واقع در نهاوند، فیروزان، کوچه شقایق ۲ خریداری از مالک رسمی آقای ناصر براری محرز گردیده است. لذا به منظور اطلاع عموم مراتب در دو نوبت به فاصله ۱۵ روز آگهی می‌شود، در صورتی که اشخاص نسبت به صدور سند مالکیت متقاضی اعتراضی داشته باشند می‌توانند از تاریخ انتشار اولین آگهی به مدت دو ماه اعتراض خود را به این اداره تسلیم و پس از اخذ رسید، ظرف مدت یک ماه از تاریخ تسلیم اعتراض، دادخواست خود را به مرجع قضایی تقدیم نمایند. بدیهی است در صورت انقضای مدت مذکور و عدم وصول اعتراض طبق مقررات سند مالکیت صادر خواهد شد.

تاریخ انتشار نوبت اول: ۱۳۹۲/۸/۱۵ تاریخ انتشار نوبت دوم: ۱۳۹۲/۸/۳۰

فاطمه شهبازی– رئیس اداره ثبت اسناد و املاک نهاوند

۱۴۳۸

آگهی موضوع ماده ۳ قانون و ماده ۱۳ آیین‌نامه قانون تعیین تکلیف وضعیت ثبتی اراضی و ساختمان‌های فاقد سند رسمی

برابر رأی شماره ۳۳۶۰ هیأت اول/ دوم موضوع قانون تعیین تکلیف وضعیت ثبتی اراضی و ساختمان‌های فاقد سند رسمی مستقر در واحد ثبتی نهاوند تصرفات مالکانه و بلامعارض متقاضی خانم عذرا کیانی فرزند احمد به شماره شناسنامه ۴۳ صادره از نهاوند به شماره ملی ۳۹۶۲۴۳۶۱۴۶ مشتمل بر یک واحد مرغداری به مساحت ۱۲۳۸/۷۹ مترمربع پلاک ۲۳۸ فرعی از ۱۵ اصلی مفروز و مجزی شده از پلاک اصلی - فرعی از - بخش سه واقع در نهاوند، شهر گیان، جنب پاسگاه خریداری از مالک رسمی آقای خدامراد کیانی محرز گردیده است.

لذا به منظور اطلاع عموم مراتب در دو نوبت به فاصله ۱۵ روز آگهی می‌شود، در صورتی که اشخاص نسبت به صدور سند مالکیت متقاضی اعتراضی داشته باشند می‌توانند از تاریخ انتشار اولین آگهی به مدت دو ماه اعتراض خود را به این اداره تسلیم و پس از اخذ رسید، ظرف مدت یک ماه از تاریخ تسلیم اعتراض، دادخواست خود را به مرجع قضایی تقدیم نمایند. بدیهی است در صورت انقضای مدت مذکور و عدم وصول اعتراض طبق مقررات سند مالکیت صادر خواهد شد.

تاریخ انتشار نوبت اول: ۱۳۹۲/۸/۱۵

تاریخ انتشار نوبت دوم: ۱۳۹۲/۸/۳۰

فاطمه شهبازی– رئیس اداره ثبت اسناد و املاک نهاوند

۱۴۴۲

آگهی موضوع ماده ۳ قانون و ماده ۱۳ آیین‌نامه قانون تعیین تکلیف وضعیت ثبتی اراضی و ساختمان‌های فاقد سند رسمی

برابر رأی شماره ۵۷۲۷ مورخه ۹۲/۷/۱۴ هیأت اول/ دوم موضوع قانون تعیین تکلیف وضعیت ثبتی اراضی و ساختمان‌های فاقد سند رسمی مستقر در واحد ثبتی نهاوند تصرفات مالکانه و بلامعارض متقاضی آقای پرویز خزائی فرزند فتحعلی به شماره شناسنامه ۹۱ صادره از نهاوند به شماره ملی ۳۹۶۰۳۳۴۹۸۲ مشتمل بر یک باب عمارت به مساحت ۱۱۴/۱۴ مترمربع پلاک- فرعی از ۲۰ اصلی مفروز و مجزی شده از پلاک - فرعی از - اصلی بخش چهار واقع در نهاوند، فیروزان، انتهای کوچه شقایق سه خریداری از مالک رسمی آقای محمدحسین یارمطاقلو نیازی محرز گردیده است. لذا به منظور اطلاع عموم مراتب در دو نوبت به فاصله ۱۵ روز آگهی می‌شود، در صورتی که اشخاص نسبت به صدور سند مالکیت متقاضی اعتراضی داشته باشند می‌توانند از تاریخ انتشار اولین آگهی به مدت دو ماه اعتراض خود را به این اداره تسلیم و پس از اخذ رسید، ظرف مدت یک ماه از تاریخ تسلیم اعتراض، دادخواست خود را به مرجع قضایی تقدیم نمایند. بدیهی است در صورت انقضای مدت مذکور و عدم وصول اعتراض طبق مقررات سند مالکیت صادر خواهد شد.

تاریخ انتشار نوبت اول: ۱۳۹۲/۸/۱۵

تاریخ انتشار نوبت دوم: ۱۳۹۲/۸/۳۰

فاطمه شهبازی– رئیس اداره ثبت اسناد و املاک نهاوند

آگهی مزایده و فروش اموال محکوم علیه عباس عاقلان‌خو

در پرونده کلاسه ۹۱۰۴۲۱/اجم بموجب نیابت واصله از اجرای احکام مدنی همدان و بموجب رأی صادره از شعبه پنجم حقوقی همدان محکوم علیه عباس عاقلان‌خو فرزند حسن محکوم است فعلاً به پرداخت مبلغ ۴/۸۶۹/۰۷۸/۰۰۰ ریال به عنوان محکوم به در حق محکوم‌له علی‌اصغر رجبی فرزند محمدولی با توجه به ابلاغ اجراییه و عدم اقدام محکوم علیه در پرداخت محکوم به و تقاضای محکوم‌له لذا اموال مشروحه زیر توسط کارشناس ارزیابی شده است طبق مواد ۱۱۴ و ۱۳۹ قانون اجرای احکام مدنی توقیف و از طریق مزایده نوبت اول توسط دایره اجرای احکام مدنی بهار در روز دوشنبه مورخه ۹۲/۹/۲۵ از ساعت ۱۲-۱۳ ظهر در دفتر اجرای احکام مدنی دادگستری شهرستان بهار به فروش می‌رسد مزایده از قیمت تعیین شده شروع و از برندگان ۱۰ درصد بهاء فی‌المجلس دریافت و مابقی حداکثر ظرف یک ماه دریافت می‌شود و در صورت انصراف از خرید ۱۰ درصد پرداختی به نفع دولت ضبط خواهد شد.

اموال مورد مزایده:

سرقفلی چندین باب مغازه واقع در بهار کیلومتر ۱۵ جاده کرمانشاه مجتمع خدماتی رفاهی سفینه غرب بخشی از ملک شماره ثبت ۱۳۲/۱۲۶۴ به شماره ۱۰۶ دفتر ۱۷۳ دارای پروانه ساختمانی بشماره ۴۶-۱۵/۶۹۷۲ مورخ ۸۴/۸/۲ به شرح کروکی ذیل شامل

۱- سه باب مغازه تجمیع شده به فضای واحد با فعالیت تعویض روغنی به مساحت ۱۴۸/۸ مترمربع که کفسازی آن از سنگ گرانیت دیوارها تا ۲ متر کاشیکاری و ارتفاع آن ۴/۸ متر می‌باشد مساحت بالکن نیز ۶۵ مترمربع و ارتفاع آن ۱/۸ متر مساحی گردید؛ زیرزمین به مساحت ۶۶ مترمربع فضای زیرزمین الحاقی آن که دیوارها با پلاستر سیمانی کف آن از بتن می‌باشد.

۲- یک باب مغازه کنار تعویض روغنی به مساحت ۴۸ مترمربع به ارتفاع ۴/۸۰ متر با ۴۸ متر زیرزمین که کف آن از سنگ پلاک و دیوارها کاشیکاری شده است.

۳- ۶ باب مغازه داخل مجموعه رفاهی به شماره‌های ۵ تا از کروکی پیوست که مغازه‌های ۹ و ۱۰ و ۷ و ۸ با هم تجمیع شده‌اند و مغازه شماره ۵ تا حد اجرای گچ و خاک با در و پنجره بدون کفسازی با سنگ گرانیت و کاشیکاری دیوارها تا ۲ متر و سفیدکاری انجام شده است ارتفاع مغازه‌ها به طور متوسط ۳/۷۰ متر می‌باشد و ارتفاع دیوارها تا سف کاشیکاری شده است؛ در زمان ارزیابی مغازه‌های ۵ تا ۱۰ هیچ فعالیت و شغلی دایر نبود. مصرف مغازه‌ها از آب چاه عمومی و امتیاز برق می‌باشند.

با لحاظ موقعیت محل و دیگر عوامل ذیمدخل در ارزیابی و برخورداری‌های ملک ارزش سرقفلی مغازه‌ها و الحاقات آن بشرح زیر اعلام می‌گردد:

الف) تعویض روغنی زیرزمین و بالکن آن (مغازه‌های ۱ تا ۳): جمعاً به ارزش ۱۲۲۹۲۰۰۰۰۰ ریال

ب) مغازه‌های جنب تعویض روغنی (مغازه ۴): جمعاً به ارزش ۴۲۴۰۰۰۰۰۰ ریال

ج) مغازه‌های داخل مجموعه (شماره‌های ۵ تا ۱۰): جمعاً به ارزش ۷۵۶۵۰۰۰۰۰ ریال

جمع کل ارزیابی (بندهای الف و ب و ج): به ارزش نهایی: ۲۴۰۹۷۰۰۰۰۰ ریال (دو میلیارد و چهارصد و نه میلیون و هفتصد هزار ریال). م الف ۳۵۵۷

مدیر دفتر اجرای احکام مدنی شهرستان بهار

گزیده اخبار

تکلیف کنکور سراسری و آزاد مشخص می‌شود

همدان‌پیام: معاون آموزشی وزارت علوم در خصوص جداسازی کنگور سراسری و دانشگاه آزاد گفت: چهارشنبه هفته آینده شورایی با حضور وزیر علوم و رئیس دانشگاه آزاد تشکیل شده و در این خصوص تصمیم‌گیری می‌شود.

به گزارش مهر، جعفر میلی منفرد گفت: اما آنچه که تأکید ما است این مطلب است که نوسانی در برنامه ایجاد نکنیم که ذینفعان دچار مشکل شوند و سیاست کلی در جهتی خواهد بود که استرس‌ها کاهش یابد و متقاضیان آزمون سراسری با فراغت بیشتری آزمون را پشت سر بگذارند.

آموزش و پرورش با یک نسخه اداره نمی‌شود

همدان‌پیام: وزیر آموزش و پرورش گفت: آموزش و پرورش، خیلی جاها با یک نسخه اداره نمی‌شود.

به گزارش فارس، علی‌اصغر فانی، اظهار داشت: در اجرای برنامه‌ها در آموزش و پرورش باید تمام جوانب را در نظر گرفت.

وی ادامه داد: آموزش و پرورش، خیلی جاها با یک نسخه اداره نمی‌شود؛ به عنوان مثال در تربیت معلم نمی‌توان یک نسخه را مطرح کرد.

فانی اضافه کرد: در فعالیت‌های آموزش و پرورش، آنچه اهمیت بسیار زیادی دارد، فعالیت بر اساس پژوهش و بررسی کارشناسی است.

وزیر آموزش و پرورش تصریح کرد: در حال حاضر کارگروه‌هایی در آموزش و پرورش تشکیل شده است و برنامه‌ها پس از مطالعه و بررسی، برای اجرا پیشنهاد می‌شوند.

اجرای طرح بیمه ۵۰ هزار کارگر ساختمانی

همدان‌پیام: مدیرعامل سازمان تامین اجتماعی گفت: از ۲۵آبان‌ماه سال‌جاری ۵۰ هزار کارگر ساختمانی مازاد بر مشمولان قبلی در سراسر کشور بیمه می‌شوند و این سهمیه به تمام استان‌ها اختصاص داده شده است.

به گزارش ایسنا سید تقی نوربخش افزود: در ۳ماهه اول سال جاری ۱۰۰ هزار کارگر ساختمانی تحت پوشش این سازمان قرار گرفتند.

وی اظهار داشت :بر اساس قانون، سازمان تأمین اجتماعی تکلیف داشت تا پایان سال گذشته، ۶۰۰ هزار نفر و در سال ۹۲ نیز ۲۰۰ هزار نفر را تحت پوشش بیمه کارگران ساختمانی درآورد.

توزیع شیر در مدارس از ۷۰ به ۲۵ نوبت کاهش یافت

همدان‌پیام: مدیرکل دفتر بهبود تغذیه جامعه وزارت بهداشت می‌گوید برای پیشگیری از پوکی استخوان و رشد قدی کودکان قرار بود سالانه ۷۰ نوبت شیر در مدارس توزیع شود، اما پارسال فقط ۲۵ نوبت توزیع شد بنابراین سونامی پوکی استخوان در کشور در راه است.

زهرا عبداللهی در گفتگو با فارس اظهار داشت: کلسیم از جمله ریزمغذی‌هایی است که کمبود آن در کشور مشهود است. گزارش‌های موجود حاکی از آن است که حداقل ۲/۲ میلیون نفر از مردم کشور دچار پوکی استخوان هستند.

وی با اشاره به برآوردهای مرکز تحقیقات استئوپروز خاطرنشان کرد: سالانه از هر ۱۰۰ هزار نفر جمعیت ایرانی ۴۷۲ نفر بالای ۵۰ سال دچار شکستگی‌های لگن مرتبط با پوکی استخوان می‌شوند.

۱۴ درصد جمعیت ۷۵ میلیونی کشور بی‌سوادند

همدان‌پیام: رئیس سازمان سوادآموزی کشور با اشاره به ریشه کنی بی‌سوادی تا پایان برنامه پنجم توسعه، گفت: در حال حاضر ۱۴/۶دهم درصد از جمعیت ۷۵ میلیونی کشور بی‌سواد هستند.

علی باقرزاده در گفتگو با مهر با بیان این مطلب گفت: بیش از ۹ میلیون و ۷۱۵ هزار بی‌سواد در گروه سنی بالای ۶ سال در کشور شناسایی شده‌اند که باید اقدامات ویژه‌ای را برای سوادآموزی آنها انجام دهیم. در حال حاضر، بیش از ۳ میلیون و ۴۵۶ هزار بی‌سواد در گروه سنی ۱۰ تا ۴۹ سال در کشور شناسایی شده است که ۶/۸دهم درصد جمعیت کشور است.

باقرزاده گفت: راه اندازی بانک اطلاعاتی اسمی بی‌سوادان، تهیه شناسنامه تحصیلی شهروندان زیر ۵۰ سال ، تنوع در روش‌های تدریس، انسداد مبادی ورودی بی‌سوادی در مقطع ابتدایی، توسعه آموزش‌های فرد به فرد، افزایش کیفیت آموزش و تغییر شیوه و کتاب‌های درسی سوادآموزان از مهمترین برنامه‌های این سازمان برای ریشه کنی بی‌سوادی در کشور تا پایان برنامه پنجم توسعه است.

همدان کمبود واکسن فلج اطفال ندارد

همدان‌پیام: رئیس گروه پیشگیری و مبارزه با بیماری‌های مرکز بهداشت استان همدان گفت:استان همدان تاکنون با مشکل کمبود واکسن فلج اطفال مواجه نشده است.

سید جلال‌الدین بطحائی در گفتگو با ایرنا افزود: واکسن فلج اطفال توزیع شده در استان‌ها از طریق وزارت بهداشت و درمان تأمین می‌شود.

وی اظهار داشت: تمامی مراکز، پایگاه‌ها و خانه‌های بهداشتی نیاز واکسن خود را با توجه به جمعیت زیر پوشش منطقه و با ارسال درخواست از طریق معاونت بهداشتی تأمین می‌کنند که در برخی مواقع تا زمان تحویل داروی جدید مدت زمان کوتاهی طول می‌کشد که این امر نباید به معنای کمبود واکسن تلقی شود.

بطحائی با بیان اینکه همه کودکان در استان همدان زیر پوشش طرح واکسیناسیون علیه بیماری فلج اطفال قرار دارند بیان کرد: مراکز بهداشتی در سطح استان همواره با پیگیری‌های مداوم بر روی جمعیت زیر پوشش خود مانع از وقفه افتادن در فاصله زمانی تزریق واکسن در کودکان هستند.

شرط بازنشستگی مشاغل سخت و زیان آور

همدان‌پیام: مدیرعامل سازمان تأمین‌اجتماعی حمایت از بیمه‌شدگان و فعالان عرصه‌های اقتصادی را مهمترین وظیفه این سازمان دانست و گفت: سازمان تأمین‌اجتماعی در راستای حمایت از نیروی کار و اجرای تعهدات قانونی از تمامی ظرفیت‌ها و امکانات موجود استفاده می‌کند.

به گزارش مهر، سید تقی نوربخش اظهار داشت: در رابطه با مشاغل سخت و زیان‌آور اجرای قانون مهمترین و اساسی‌ترین راهکار تأمین‌اجتماعی است و با وجود بارمالی سنگین اجرای این قانون، سازمان تأمین‌اجتماعی به تکالیف خود به بهترین نحو ممکن عمل می‌کند. مدیرعامل سازمان تأمین اجتماعی در رابطه با بازنشستگی مشاغل سخت و زیان‌آور نیز افزود: طبق قانون مشاغل سخت و زیان‌آور، افرادی که ۲۰ سال متوالی یا ۲۵ سال متناوب در فعالیت‌های سخت و زیان‌آور مشغول باشند، می‌توانند بازنشسته شوند.

آماده برای برف‌ریزان زمستان باشیم

همدان‌پیام: آرام آرام صدای پای برف می‌آید، این را می‌شود از صدای خش خش برگ‌های پاییزی فهمید. اینکه زمستان در راه است، اگر بهار به گل‌های بنفشه و شکوفه‌های گیلاس معروف است و اگر تابستان به میوه‌های آبدار و رسیده آویزان بر سرشاخه‌ها، و اگر پاییز به برگ‌های هزار رنگ و صدای کوچ پرندگان می‌نازد، برای زمستان تنها یک رنگی و پاکی برف کافی است تا عاشقان و علاقه‌مندان به طبیعت را فرا بخواند.

زمستان زمانی از سال است که دوست دارید بیشتر داخل منزل بمانید چون در این ماه‌ها انواع و اقسام ویروس‌های شبه آنفولانزا و سرماخوردگی همه جا وجود دارد.

وقتی تصمیم می‌گیرید با میکروب‌های بیماری‌زا مقابله کنید، استفاده از موادمغذی خوب در رژیم غذایی شما فواید بسیار مثبتی بر سلامت شما خواهد داشت. زمستان نه تنها سرما را همراه خود می‌آورد و خانه‌نشینتان می‌کند، بلکه این خانه‌نشستن‌ها پرخوری‌های بیشتر و احتمالاً اضافه‌وزن را هم به دنبال خواهد داشت.

نقش تغذیه در پیشگیری از بیماری‌هایی که به دلیل سرد شدن هوا معمولاً با زمستان همراهند از قدیم شناخته شده است. امروزه اصول دانش تغذیه این دانسته‌ای تجربی را به اصولی علمی آراسته است که توجه به آنها ما را در حفظ و بهبود سلامتمان در این ماه‌های سرد سال یاری می‌کند.

تغییرات فصلی موجب می‌شوند که نیاز ما به برخی از مواد مغذی افزایش یابد، ویتامین‌ها و مواد معدنی که از طریق دریافت یک رژیم غذایی متناسب با استفاده از مواد غذایی همان فصل، دستگاه ایمنی بدن را تقویت و آن را برای مبارزه با عوامل بیماری‌زا آماده می‌کنند.

به‌همین‌دلیل، در این گزارش در گفتگو با یک کارشناس تغذیه در خصوص تغذیه مناسب در فصل زمستان گفتگو کردیم که ماحصل آن از دیدگاه شما می‌گذرد.

تغذیه مناسب در فصل زمستان

تغییرات فصلی با تغییرات آب وهوایی همراه خواهد بود و این سبب می‌شود بنابراین باید به برخی از نکات تغذیه‌ای توجه داشته باشیم.

یک کارشناس ارشد تغذیه در این باره می‌گوید: صرف‌نظر از اینکه در چه فصلی هستیم، نخستین شرط برای سالم ماندن این است که تغذیه سالم و متنوع داشته باشیم و مفهوم متعادل و متنوع این است که از زیاده‌روی و یا مصرف خیلی کم اقلامی که در هرم غذایی قرار دارد خودداری کنیم.

چراکه مردم اینگونه تصورمی‌کنند که یک ماده غذایی معجزه می‌کند اگر آن ماده را زیاد مصرف کنند حتماً اتفاق قابل توجهی رخ می‌دهد در حالی که چنین چیزی نیست اگر مواد در کنار هم و به صورت متعادل و متنوع مصرف شوند می‌توانند اثر بخشی چشمگیرتری را داشته باشند.

مریم شلیله با تأکید بر حفظ تعادل و تنوع در مصرف مواد غذایی می‌گوید: در فصل زمستان یک سری از بیماری‌ها شیوع بیشتری پیدا می‌کنند. بخصوص بیماری‌های عفونی تنفسی، به خاطر همین باید در مصرف موادغذایی به مصرف برخی از اقلام خاص توجه بیشتری داشته باشیم و علاوه بر دقت آنها را با کفایت مصرف کنند.

وی با بیان اینکه مصرف ویتامین‌ها به تقویت سیستم ایمنی ما کمک می‌کنند می‌گوید: جگر غنی‌ترین منبع ویتامین A است و علاوه بر آن در سبزیجات و میوه‌ها هم ترکیبی به نام بتاکاروتن وجود دارد که این در بدن تبدیل به ویتامین A می‌شود.

برای مثال در فصل پاییز و زمستان مصرف کدو حلوایی توصیه می‌شود. کدو حلوایی غنی از متاکاروتن است که به جذب ویتامین A و تقویت سیستم ایمنی و غشاهای مخاطی که در داخل مجرای تنفسی و گوارشی وجود دارد کمک می‌کند.

یک ترکیب دیگر در ترکیبات ویتامینی، ویتامین C است. خیلی در مردم رایج است که تصور می‌کنند هر کس بیشتر مواد حاوی ویتامین C مصرف کنند بهتر است.

تغییرات فصلی با تغییرات آب وهوایی همراه خواهد بود و این سبب می‌شود بنابراین باید به برخی از نکات تغذیه‌ای توجه داشته باشیم

البته باید این نکته مدنظر باشد که ویتامین C تأثیر قابل توجهی در پیشگیری از سرماخوردگی ندارد، اما وقتی سرما می‌خوریم علائم را کم می‌کند. اگر دقت کرده باشید برای خیلی افراد پیش‌آمده وقتی یک لیوان آب لیموشیرین می‌خورند احساس می‌کنند که آرام‌تر و سبک‌تر شده‌اند چون مصرف لیموشیرین علائم را تخفیف می‌دهد اما اینکه روزی ۳ لیوان آب پرتغال یا لیموشیرین بخوریم با این تصور که از سرماخوردگی پیشگیری شود منطقی نیست.

اما ویتامین C ویتامینی است که به تقویت سیستم ایمنی ما کمک می‌کند و نکته دیگر اینکه اگر این ویتامین‌ها را زیاد دریافت کنیم از بدن دفع می‌شود چون جایی برای ذخیره آنها در بدن وجود ندارد.

این کارشناس ارشد تغذیه ویتامین C را شامل مرکبات، نارنگی، کیوی، لیموشیرین و سبزیجات تازه دانست. ویتامین و سبزی‌ها زمانی سرشار از ویتامین C هستند که تازه و خام مصرف شوند.

و نکته دیگر افرادی که به هر دلیلی تحت استرس هستند، افرادی که سیگار می‌کشند، نیازشان به ویتامین C بیشتر خواهد بود.

شلیله با تأکید به مصرف موادمعدنی در فصل زمستان می‌گوید: آهن و روی ۲مواد دارای منابع مشترک هستند که در انواع گوشت، حبوبات و غذاهای دریایی وجود دارند البته آجیل‌هایی هم سرشار از روی است.

همچنین ویتامین C هم کمک قابل توجهی می‌کند به جذب آهن خصوصاً آهنی که در حبوبات وجود دارد.

وی در ادامه توضیحات در مورد تغذیه در فصل زمستان گفت: برای دریافت ویتامین D به نورخورشید وابسته هستیم، چرا که با تابش نور خورشید به پوست، ویتامین D ساخته می‌شود.

این پزشک با اشاره به نوع پوشش در فصل زمستان اظهار داشت: در زمستان معمولاً پوشش‌ها به گونه‌ای است که معمولاً آفتاب با بدن تماس ندارد چراکه مهم این است تابش نور باید بی‌واسطه باشد.از روی لباس،کرم ضدآفتاب، پشت پنجره چنین اتفاقی نمی‌افتد. چون در زمستان روزهای ابری زیادی داریم، اما پوشش طوری است که نورآفتاب به پوست نمی‌خورد باید حواسمان باشد که موادغذایی که از ویتامین D سرشار هستند را مصرف کنیم.

وی در مورد نوشیدن آب در فصل زمستان هم گفت: خیلی از افراد تصور می‌کنند باید آب را در هوای گرم بنوشیم. البته طبیعی است در زمستان به خاطر اینکه تعریق کمتری داریم ممکن است احساس تشنگی کمتری هم داشته باشیم، اما در عین حال نباید از نوشیدن آب و مایعات غفلت کنیم.

شب‌های طولانی

وی ادامه داد: در فصل زمستان به دلیل سردی هوا امکان فعالیت و تحرک ورزشی کمتر می‌شود از طرفی شب‌ها طولانی‌تر است و اکثر افراد به شب‌نشینی عادت دارند. در این شب‌نشینی‌ها خوردن انواع آجیل خیلی رایج است بنا براین ما توصیه می‌کنیم بخشی از دریافت‌های ما در برنامه غذایی روزانه از انواع مغزها باشد. منتها این نکته را در مصرف آجیل باید مدنظر داشت که به لحاظ ارزش تغذیه و آنچه که مدنظر است آجیل نباید شور باشند و نکته دیگر اینکه اگر چه این آجیل موادغذایی مغذی دارد، اما سرشار از انرژی است و اگر در مصرف آن زیاده‌روی شود علاوه بر اینکه سبب چاقی می‌شود امکان فعالیت و تحرک را کاهش می‌دهد.

در ادامه این گزارش به برخی از نکات که در فصل زمستان باید بیشتر مدنظر قرار بگیرد اشاره می‌کنیم.

ورزش در فصل زمستان

زمان توصیه شده برای انجام فعالیت‌های ورزشی زمانی است که هوا زیاد سرد نباشد مثل بعد از ظهرها و در پایان روز تا فارغ از آلودگی و شلوغی شهرها قدری ورزش کنند، اما فعالیت‌های بدنی در هوای سرد تمهیدات خاصی را نیازمند است.

پوشیدن لباس مناسب

یکی از بزرگ‌ترین اشتباهاتی که ممکن است هنگام ورزش در سرما مرتکب آن شوید، پوشیدن لباس زیاد و بیش از حد گرم است. ورزش کردن خود مقدار قابل توجهی گرما تولید می‌کند، که همین گرما کافی است شما احساس کنید هوا گرم‌تر از واقعیت است. اما وقتی عرق شما خشک می‌شود، احساس لرز و سرما خواهید کرد. بهتر است چندین لباس مختلف بپوشید تا به محض اینکه احساس گرما کرده و عرق کردید، آنها را درآورده و دوباره در صورت نیاز بتوانید آنها را بپوشید.

زود بخوابیم

تا پلک می‌زنیم، شب شده است. شب‌های بلند فصل پاییز، برای شب زنده داری و انجام همه کارهایی که در طول روزهای کوتاه این فصل به آنها نرسیده‌ایم وسوسه انگیز است؛ از حساب و کتاب تا مطالعه و سرزدن به اینترنت و بررسی ای میل‌هایی که هزار سال است آنها را نخوانده‌ایم. خواب کافی باعث تنظیم ترشح هورمون‌ها شده و همین امر به تنظیم متابولیسم بدن کمک می‌کند. کم‌خوابی یا بی‌خوابی سبب ایجاد اختلال در ترشح هورمون‌های تنظیم کننده متابولیسم و رشد می‌شود.

نیش و نوش

جهان اقتصاد: بحران زیست محیطی ایران به دنبال سقوط ۶۳ پله‌ای

جالبه همه رشد می‌کنن ما سقوط می‌کنیم!

تابناک: تولید پراید تا سال ۹۵ متوقف خواهد شد

یعنی این قاتل جاده‌ها داره بازنشست میشه!

شرق: ۲ هزار نفر در اهواز راهی بیمارستان شدند

اینجاست که باید گفت: نفس تنگی کارون زیر باران‌های اسیدی

جوان: طلا دیگر به مردم سود نمی‌دهد

طلا هم دیگه دورطلایش تموم شد!

مردم‌سالاری: ۶ میلیون نفر پشت نوبت اعزام به حج عمره

پس ببین حج تمتع چه شلوغه!!!

مردم‌سالاری : دستگیری کلاهبرداری که ۱۰ نماینده مجلس را سر کیسه کرد

از نماینده‌ها بعید که گول این افراد رو بخورن!

هفت صبح: وقتی عیار طلا رو می‌شود

پس دیگه دستشون رو شد!

دنیای اقتصاد: "یارانه نقدی مشروط" شتاب‌دهنده فقرزدایی

بدون شرطش که تأثیر نداشت ببینیم با شرطش چیکار میکنه!

وطن امروز: وزارت نفت: سوخت را گران کنید

دست شما درد نکنه لطفاً از این درخواست‌ها کمتر داشته باشین!

وطن امروز: نایب رئیس انجمن برنج ایران؛ برنج هندی را موش هم نمی‌خورد!

پس خدا به داد مردم برسه!

جام جم: بیمه تکمیلی به بازنشستگان وفا نکرد

تو این دوره زمونه کی به کی وفا میکنه!

کیهان: وزارت صنعت و تجارت: انبارهای کشور مملو از کالاهای اساسی است

پس اوضاع خوبه !

همدان پیام: قفل سرمایه گذاری با کلید تدبیر باز می‌شود

چقدر این کلیدها سرشون شلوغه!

همدان پیام: دغدغه‌ای به نام افزایش سن ازدواج

دیگه از دغدغه گذشته به بحران تبدیل شده!

یادداشت

نمایشگاه کتاب در استان فصلی شود

همدان‌پیام: برگزاری نمایشگاه کتاب از جمله برنامه‌های خوب و مفید در هفته کتاب و کتابخوانی است که همواره مورد استقبال اقشار مختلف قرار می گیرد.

برپایی اینگونه نمایشگاه‌ها در استان در عین ارزش و اهمیت بالای آن و آثار مثبتی که در پی دارند، بنا به دلایلی نظم خاصی نداشته و هر از گاهی و به مناسبت‌های گوناگون در سطح محدود یا گسترده برگزار می‌شود. در حالیکه اهمیت خاص کتاب و کتابخوانی در جامعه ایجاب می‌کند که حرکت‌ها و تلاش‌های بیشتری در راستای رشد و گسترش فرهنگ مطالعه و کتابخوانی و خوگرفتن مردم به این امر صورت بگیرد و فرصت‌ها و زمینه‌های برپایی نمایشگاه‌های عرضه کتاب که خود قدمی مؤثر در ترغیب اقشار مختلف به انس با کتاب است، بیش از پیش فراهم گردد.

از طرفی ظرفیت‌ها و توانمندی‌های فرهنگی استان و فرصت‌های ارزشمندی که از قِبَل آنها در اختیار دست‌اندرکاران امور فرهنگی قرار دارد، این انتظار و توقع را ایجاد کرده است که برای افزایش کمی و رشد کیفی نمایشگاه‌های کتاب به عنوان یکی از حرکت‌های ارزشمند فرهنگی تلاش‌ها و اقدامات بیشتری صورت بگیرد.

البته اینکه در کشور ما سرانه مطالعه و میزان استقبال شهروندان از کتاب و کتابخوانی در سطح کاملاً مثبت و قابل قبولی نیست و هنوز هم با وضعیت مطلوب در این خصوص فاصله داریم، یک بحث کلی است که شامل استان ما نیز می‌شود. با این حال عقبه تاریخی و خاستگاه فرهنگی و تمدنی استان ایجاب می‌کند که قدم‌های مؤثرتری در جهت رشد و تقویت حوزه کتاب و کتابخوانی برداشته شود و سیاستگذاران و تصمیم‌سازان فرهنگی استان برای این حوزه برنامه‌های مناسب‌تری را طراحی و ارائه کنند تا در مرحله اجرا نیز شاهد تغییر و تحول در بحث کتاب و کتابخوانی باشیم.

برپایی نمایشگاه‌های کتاب در زمان‌های مشخص آن هم به صورت نامنظم و با فاصله‌های طولانی گرچه به جهت خاصیت اینگونه نمایشگاه‌ها، آثار و نتایجی به دست می‌آید، اما این آثار جنبه آنی و گذرا داشته و در بلندمدت و حتی میان‌مدت نمی‌تواند ما را به سرمنزل مقصود برساند. کما اینکه دیگر برنامه‌های فرهنگی نیز همین حالت را دارند و اقدامات محدود و گذرا در خوشبینانه‌ترین حالت همان آثار و نتایج کوتاه‌مدت را در پی داشته و به یک معنا نوعی مسکن به حساب می آیند و بعد از مدتی باز هم مشکلات و معضلات قبلی نمایان شده و چه بسا موانع بیشتری در مسیر رشد و تحولات فرهنگی قرار گیرد.

غرض اینکه برپایی نمایشگاه‌های کتاب که این روزها نیز یک نمونه از آن را در همدان شاهد هستیم در عین اهمیت و ارزش بالای خود و تأثیرات مثبتی که در فضای فرهنگی استان و بویژه ترغیب و تشویق شهروندان به مطالعه و انس گرفتن با یار مهربان دارد، اما به جهت محدودیت‌های پیش گفته نباید انتظار آثار بلندمدت و مستمر آن را داشت.

بر این اساس شایسته است اینگونه حرکت‌های ارزشمند به شکل مستمر بوده و در خصوص نمایشگاه‌های کتاب ضمن مرتفع ساختن نقایص و اشکالات موجود و ارائه تسهیلات بیشتر در این خصوص، برگزاری آنها جنبه دائمی پیدا کرده و حداقل به صورت فصلی و در بازه زمانی مشخص شاهد برپایی نمایشگاه‌های کتاب باشیم.

رشد و گسترش ارتباطات و پیچیده شدن امور مختلف زندگی فردی و اجتماعی و تأثیرگذاری و تأثیرپذیری بخش‌های مختلف نسبت به یکدیگر و مهمتر از آنها، اهمیت بحث اطلاع‌رسانی و رشد آگاهی‌های عمومی نیز ضرورت چنین امری را دوچندان کرده است.

ضرورت ارتقاء موقعیت زنان روزنامه نگار

همدان‌پیام: معاون امور زنان رئیس جمهور بر توسعه کارآفرینی زنان و جوانان، توسعه همکاری موسسه‌های غیردولتی زنان، نقش مؤثر رسانه در اطلاع رسانی اخبار زنان تأکید کرد.

به گزارش مهر، شهین دخت مولاوردی گفت: این معاونت در مسیر توسعه توانایی‌های زنان در اقشار مختلف گام برمی دارد و به همین دلیل بهبود محیط قانونی معطوف به آن، نقش مؤثری دارد.

مولاوردی با تأکید بر نقش رسانه‌ها تصریح کرد: نقش مؤثر رسانه‌ها در ارتقاء جایگاه و توانمندی زنان بسیار ویژه است. روزنامه نگاری زنان در طول ۲ دهه گذشته از رشد چشمگیری در کشور و در جهان برخوردار شده است و لذا توجه به رشد و توسعه آنها از محورهای مهم و مورد توجه این حوزه است.

وی همچنین با تأکید بر ضرورت ارتقا جایگاه و موقعیت زنان روزنامه نگار در رسانه‌ها خواستار توسعه فعالیت انجمن‌های صنفی مشابه شد و بیان کرد: ارائه طرح‌های توانمندسازی روزنامه نگاران زن با توجه به اینکه زنان، موضوع رسانه و فعال آن حوزه هستند فرصتی مناسب برای کاهش فاصله آنها با دیگر فعالان در عرصه رسانه است.

قاتل خاموش سالانه ۸۰۰ قربانی می گیرد

همدان‌پیام: ۱۸۳نفر در شش ماهه نخست امسال جان خود را بر اثر گازگرفتگی از دست دادند.

از این تعداد ۱۲۰ نفر مرد و ۶۳ نفر زن بودند. با آغاز فصل سرما این آمار روندی افزایشی پیدا کرده و در صورتی که مرگ خاموش جدی گرفته نشود بازهم شاهد حوادثی تلخ خواهیم بود.

بر اساس آمار پزشکی قانونی سال گذشته، ۶۹۷ نفر بر اثر مسمومیت با گاز منوکسیدکربن در کشور جان خود را از دست دادند، این آمار در مقایسه با سال ۱۳۹۰ که تعداد فوتی‌های ناشی از مسمومیت با گاز ۹۶۵ نفر بود، ۲۷/۸ درصد کمتر شده است.

از تمام فوتی‌های مسمومیت با گاز در سال گذشته ۴۹۰ نفر مرد و ۲۰۷ نفر دیگر زن بودند. این در حالی است که تعداد مردان فوت شده بر اثر مسمومیت با گاز در سال ۱۳۹۰، ۷۱۲ نفر و تعداد زنان ۲۵۳ نفر بود.

بر اساس این گزارش، در سال گذشته استان‌های تهران با ۱۸۱، خراسان رضوی با ۶۴ و اصفهان با ۵۸ مورد، بیشترین و استان‌های کهگیلویه و بویراحمد با یک، سیستان و بلوچستان با ۳ و استان‌های ایلام و خراسان جنوبی هر یک با چهار مورد کمترین تلفات ناشی از مسمومیت با گاز منوکسید کربن را در سال گذشته داشته‌اند.

بیشترین فوتی‌های ناشی از مسمومیت با گاز در سال گذشته با ۱۳۵ مورد مربوطه به دی ماه بوده و کمترین آن با هفت فوتی در شهریور ماه ثبت شده است.

در ۱۰ سال گذشته (۱۳۸۲-۱۳۹۱) ۸ هزار و ۲۰۲ نفر از هموطنان به علت مرگ‌های ناشی از مسمومیت با گاز منوکسیدکربن جان خود را از دست داده اند.

در همین باره زمانی (۱۰ سال گذشته) سال ۱۳۸۶ با هزار و ۲۴ نفر، بیشترین تعداد وقوع مرگ‌های ناشی از گازگرفتگی را داشته است.

شرایط استفاده از تسهیلات ۲۵ میلیون تومانی خرید مسکن

همدان‌پیام: مدیر امور اعتباری و سرمایه‌گذاری بانک مسکن گفت: متقاضیانی که از مجتمع سازان بدهکار به بانک مسکن اقدام به خرید مسکن کنند سقف تسهیلات مسکن آنها ۲۵ میلیون تومان است.

ذبیح ا... نعمتی در گفت‌وگو با فارس در خصوص جزئیات استفاده از تسهیلات تا سقف ۲۵ میلیون تومان افزود: در صورت کسب امتیاز و خرید واحد مسکونی از مجتمع‌سازانی که از بانک مسکن تسهیلات دریافت کرده و هنوز بدهی خود را تسویه نکرده باشند، امکان استفاده از تسهیلات تا سقف ۲۵ میلیون تومان وجود دارد. وی ادامه داد: دارندگان حساب صندوق پس انداز مسکن اگر بخواهد از سقف ۲۵ میلیون تومان استفاده کند می‌تواند از مجتمع سازی که با بانک مسکن مشارکت داشته و به بانک بدهکار است تا سقف ۲۵ میلیون تومان وام بگیرد.

نهادهای مختلف برای تغییر قانون کار به مجلس فشار می‌آورند

همدان‌پیام: رئیس فراکسیون کارگری مجلس از فشار نهادهای مختلف به کمیسیون اجتماعی مجلس برای تغییر قانون کار خبر داد.

به گزارش ایلنا، «علیرضا محجوب» در مراسم گرامیداشت بیست و سومین سال‌روز تصویب قانون کار که با وجود برگزاری در کیلومتر ۹ جاده قدیم کرج با استقبال هفت هزار نفری کارگران مواجه شد، اظهار داشت: نهادهای مختلف، کمیسیون اجتماعی مجلس را تحت فشار قرارداده‌اند تا قانون کار را تغییر دهد. برخی از این نهادها که ابتدایی ترین وظیفه شان، تامین معیشت و حل مشکلات مردم است به جای طرح پرسش درباره مشکلات کارگران، به صورت مکرر پی‌گیر سرنوشت لایحه قانون کار هستند.

دبیرکل خانه کارگر با اشاره به لایحه تغییر قانون کار که در سال گذشته به مجلس فرستاده شد، افزود: این لایحه در کمیسیون اجتماعی مجلس در حال بررسی است و به نظر می‌رسد بدلیل آنکه بدون تفاهم شرکای اجتماعی نوشته شده است، باید به دولت باز گردانده شود.

عضو کمیسیون اجتماعی مجلس تصریح کرد: قانون کار باید حفظ شود مگر آنکه به سود کارگران تغییر کند و امکان ندارد اجازه دهیم اندکی از حقوق کارگران کاسته شود.

به گفته محجوب، کارگران به نظام، دولت، مجلس و سایر نهادهای حاکمیت متعهدند اما آنان نیز باید به کارگران متعهد باشند.

قیمت بنزین تا شب عید گران نمی‌شود

همدان‌پیام: رئیس ستاد مدیریت حمل و نقل و سوخت کشور از تثبیت قیمت بنزین تا پایان سال جاری خبر داد و اعلام کرد: فعلا برنامه‌ای برای تغییر سهمیه بنزین نیمه یارانه‌ای خودروها وجود ندارد و سهمیه بنزین آذر مطابق با روال گذشته فردا شب به کارت‌های سوخت واریز می‌شود.

به گزارش مهر، با وجود افزایش مصرف بنزین از ابتدای سالجاری و تاکید مسئولان وزارت نفت در چند هفته گذشته نسبت به اصلاح و منطقی شدن قیمت بنزین و سایر حامل‌های انرژی اما بهای بنزین تا پایان سالجاری افزایش نمی‌یابد.

سید مجتبی شفیعی درباره آخرین تصمیم گیری‌های دولت درباره افزایش قیمت بنزین، گفت: بر اساس آخرین بحثی که در وزارت نفت مطرح شده، قیمت سوخت تا پایان سالجاری تغییری نخواهد کرد.

رئیس ستاد مدیریت حمل و نقل و سوخت کشور با اعلام اینکه در حال حاضر هیچ برنامه‌ای برای تغییر در قیمت بنزین خودروها نداریم، در خصوص احتمال تغییر سهمیه‌های بنزین هم توضیح داد: فعلا تغییری سهمیه‌های بنزین خودروها اعمال نخواهد شد.

این مقام مسئول با یادآوری اینکه سهمیه بنزین ۴۰۰ تومانی خودروها برای آذر ماه سالجاری همچون گذشته واریز خواهد شد، بیان کرد: هرگونه تغییر در سهمیه‌ها و یا افزایش قیمت بنزین و سوخت توسط دولت اطلاع رسانی خواهد شد.

باید و نباید نظارت بر مطالعه دانش‌آموزان

آزاده طغانی روشن

همدان‌پیام: با توجه به نزدیک شدن امتحانات میان‌ترم و پایان‌ترم دانش‌آموزان، نگرانی والدین در رابطه با چگونگی نظارت بر نحوه مطالعه آنها دوچندان می‌شود به طوری هر یک از والدین به نوعی برای موفقیت فرزند خود تلاش می‌کنند.

یکی از عوامل مهم در موفقیت تحصیلی دانش‌آموزان، حمایت و پشتیانی والدین است. خانواده‌ها نقش مهمی در فراهم ساختن زمینه رشد و پرورش توانایی‌های فرزندان خود بر عهده دارند.

والدین باید شادی گم شده در لابه‌لای سنگینی تکالیف درسی را به دانش‌آموزان باز گردانند و آرامش و اطمینان خاطر را در آنها بوجود آورند که این امر در سایه نظارت دائم و منظم برفعالیت‌های یادگیری، توجه به شرایط روحی و روانی، بررسی وضعیت درسی دانش‌آموزان در منزل و مدرسه امکان‌پذیر است.

نظارت و پیگیری نباید به گونه‌ای باشد که استقلال و اعتماد به نفس را از فرزندان بگیرد چراکه دستور دادن و امر کردن و پیگیری همراه با سرزنش و توبیخ نتیجه‌ای جز افت تحصیلی ثمره‌ای نخواهد داشت.

به گفته زهره سوزنی، کارشناس روانشناسی، در سال‌های ابتدایی نظارت والدین بر نحوه مطالعه فرزندان شاید زیاد باشد، اما با رسیدن دوران بلوغ و نوجوانی، برای فرزندان خوشایند نیست که والدین مدام به آنها گوشزد کنند که چگونه تکالیفشان را انجام دهند.

سوزنی ادامه می‌دهد که نوجوان در این دوره احساس استقلال می‌کند و دوست دارد به ارزش‌ها، ایده‌ها و نگرش‌های او احترام گذاشته شود و تمایل به امر و نهی دیگران ندارد. ولی این بدان معنا نیست که حمایت و نظارت بر عملکرد او به طور کامل قطع شود، بلکه در این دوران نیاز به نظارت غیرمستقیم است، به گونه‌ای که دانش‌آموز حس استقلال عمل داشته باشد و حس کنترل از طرف والدین بر او القاء نشود.

این کارشناس روانشناسی همچنین به نکاتی اشاره می‌کند که می‌تواند در هدایت و نظارت تحصیلی دانش‌آموزان موثر واقع شود که در ادامه به آنها پرداخته می‌شود.

– به کمک فرزندتان یک برنامه مطالعاتی منظم، واقع‌بینانه و قابل اجرا، بر اساس یک هدف مشخص تهیه کنید. با این کار به مطالعات و فعالیت‌های او نظم دهید تا از سردرگمی و پراکندگی مطالعاتی کاسته شود.

– اگر احساس می‌کنید فرزندتان در درسی ضعف دارد با همفکری یکدیگر به دنبال راهکار باشید. انتخاب کلاس‌های مختلف و شلوغ کردن برنامه روزانه دانش‌آموز جز خستگی و بی‌حوصلگی او ثمره‌ای دیگری ندارد.

– زمانی را در آخر روز در نظر بگیرید و از دانش‌آموز بخواهید گزارشی از کارهای خود به شما بدهد. در مقطع ابتدایی، والدین هستند که باید نظارت مستقیم کنند ولی درمقاطع بالاتر از دانش‌آموز باید خواست خود به توضیح عملکردش بپردازد. اگر متوجه پنهان کردن مسأله‌ای از طرف او شدید، غیر مستقیم بفهمانید که متوجه شده‌اید.

– درزمان‌های استراحت مابین مطالعه، برای فرزند خود تغذیه مناسب فراهم کنید و درمورد موضوع‌های خوشایند صحبت کنید. بحث‌های درسی انجام ندهید و انرژی لازم برای ادامه درس خواندن را در او ایجاد کنید.

– آخر هفته زمانی را برای تفریح در نظر بگیرید. تخلیه هیجانی بخصوص در زمان بلوغ عامل مهمی‌در حفظ آرامش و کاهش استرس در دانش‌آموزان است که با فعالیت‌های ورزشی، بازی و تفریحات امکان پذیر خواهد بود.

– با او رابطه عاطفی و منطقی برقرار کنید. شرایط سنی او را درک کنید و هرگز فرزند خود را با دیگر دوستانش مقایسه نکنید تا حس حسادت در او ایجاد نشود.

– سطح توقعات خودتان را با توانایی‌های عمومی و استعدادهای ویژه او هماهنگ کنید. آمال و آرزوهای خود را القاء نکنید، زیرا اگر انتظارات متناسب با شرایط او نباشد موجب افسردگی و افت تحصیلی فرزندتان می‌شود.

– داشتن استرس به دلیل تغییر مقطع تحصیلی، افزایش کتاب‌ها، درگیرشدن با مسأله آمادگی برای کنکور، نداشتن شناخت از روش‌های صحیح مطالعه و... می‌تواند از عوامل مهم در افت تحصیلی دانش‌آموز باشد، که این امور مستلزم توجه دقیق است.

– زمانی که فرزندتان از نگرانی‌هایش صحبت می‌کند، گوش کنید و نشان دهید که او را درک می‌کنید. اجازه دهید در مورد معلمان، مشکلات درسی، درگیری‌های خود با همکلاس‌ها و... صحبت کند و شما منصفانه و بدور از سرزنش او را راهنمایی کنید. این کار باعث کاهش اضطراب او از مدرسه می‌شود.

– علاقه دانش‌آموزان به بازی‌های کامپیوتری در تمامی سنین دیده می‌شود. ممنوعیت یا جمع کردن آن، راهکار مناسبی برای درس خواندن نیست. این امر می‌تواند به لجبازی منجر شود و افت تحصیلی را به دنبال داشته باشد. می‌توان با یک برنامه مناسب که با همفکری دانش‌آموز تهیه شده است، ساعاتی را بعد از انجام فعالیت‌های درسی به آن اختصاص داد.

– موفقیت‌های تحصیلی او را بلافاصله تقویت کنید، اگر امکان انجام فوری نبود از توضیحات کلامی استفاده و زمان ارائه آن را بیان کنید.

استفاده از عامل تشویق کننده باید متناسب با سن، جنس و عمل او باشد. در میان دیگران و همسالان موفقیت‌هایش را گوشزد کنید و عزت نفس را در او افزایش دهید و نشان دهید که برای او ارزش قائل هستید و به او افتخار می‌کنید.

– درمقابل رفتار نامطلوب به جای سرزنش با او صحبت کنید، می‌توانید او را متناسب با عملش جریمه کنید یا از فعالیت مورد علاقه‌اش برای مدت کوتاهی محروم کنید، البته این قرارداد را در ابتدا با فرزندتان در میان بگذارید، تا بداند درصورت کم کاری این برنامه اجرا می‌شود.

– اگر فرزند شما تمایلی به گوش فرا دادن به نصیحت ندارد بهتر است از روش‌های غیر کلامی مواردی را که لازم است گوشزد کنید. مثل تهیه یادداشت‌های کوچک و قرار دادن در وسایل او یا نصب تخته کوچک مخصوص صحبت‌های محرمانه با او. می‌توانید قرار بگذارید تمامی موارد چه از طرف شما و چه از طرف فرزندتان برروی تخته یا یادداشت بنویسید و خواسته خود را به یکدیگر بیان کنید.

– یکی از عوامل مؤثر در تحصیل دانش آموزان توجه به امر تغذیه آنهاست. برنامه صبحانه باید جدی گرفته شود قرار دادن آب میوه در برنامه ضروری است. صبحانه سنگینی فراهم نکنید زیرا انرژی زیادی برای هضم آن نیاز است، در نتیجه فعالیت بیش از حد معده، باعث کسلی و خستگی می‌شود و فعالیت‌های فکری را کاهش می‌دهد. خوردن کیک، شکلات، شیرینی‌جات برای صبحانه مناسب نیست و باعث کاهش تمرکز می‌شود.

سوزنی همچنین یادآور شد که در این دوران که آگاهی‌ها و سطح فکری دانش‌آموزان افزایش یافته است، والدین نیز باید سطح آگاهی‌های خود را در تمامی زمینه‌ها بالا ببرند و اطلاعات اولیه را در زمینه‌های مختلف، تا حد رفع نیاز، کسب کنند تا بتوانند با این نسل روبرو و آنها را هدایت کنند و پاسخگوی نیازهای فرزندان خود باشند به گونه‌ای که آن‌ها والدین خود را آگاه به تمامی امور بدانند و بتوانند ارتباط مفیدی داشته باشند و مشکلات خود را مطرح کنند.

۱۴۴۷
آگهی موضوع ماده ۳ قانون و ماده ۱۳ آیین‌نامه قانون تعیین تکلیف وضعیت ثبتی اراضی و ساختمان‌های فاقد سند رسمی

برابر رأی شماره ۵۷۲۶ مورخه ۹۲/۷/۱۴ هیأت اول/ دوم موضوع قانون تعیین تکلیف وضعیت ثبتی اراضی و ساختمان‌های فاقد سند رسمی مستقر در واحد ثبتی نهاوند تصرفات مالکانه و بلامعارض متقاضی آقای فتح‌ا... خزایی فرزند معصومعلی به شماره شناسنامه ۶ صادره از نهاوند به شماره ملی ۳۹۶۲۰۳۴۴۴۷ مشتمل بر یک باب عمارت به مساحت ۱۵۰ مترمربع پلاک ۷۷ فرعی از ۱۶ اصلی مفروز و مجزی شده از پلاک- فرعی از - اصلی بخش چهار واقع در نهاوند، فیروزان، خیابان بهارستان یک، حد فاصل گلستان ۱ و ۲ خریداری از مالک رسمی آقای صفر خزائی محرز گردیده است. لذا به منظور اطلاع عموم مراتب در دو نوبت به فاصله ۱۵ روز آگهی می‌شود، در صورتی که اشخاص نسبت به صدور سند مالکیت متقاضی اعتراضی داشته باشند می‌توانند از تاریخ انتشار اولین آگهی به مدت دو ماه اعتراض خود را به این اداره تسلیم و پس از اخذ رسید، ظرف مدت یک ماه از تاریخ تسلیم اعتراض، دادخواست خود را به مرجع قضایی تقدیم نمایند. بدیهی است در صورت انقضای مدت مذکور و عدم وصول اعتراض طبق مقررات سند مالکیت صادر خواهد شد.
تاریخ انتشار نوبت اول: ۱۳۹۲/۸/۱۵ تاریخ انتشار نوبت دوم: ۱۳۹۲/۸/۳۰
فاطمه شهبازی– رئیس اداره ثبت اسناد و املاک نهاوند

۱۴۴۶
آگهی موضوع ماده ۳ قانون و ماده ۱۳ آیین‌نامه قانون تعیین تکلیف وضعیت ثبتی اراضی و ساختمان‌های فاقد سند رسمی

برابر رأی شماره ۴۳۶۴ مورخه ۹۲/۷/۱۴ هیأت اول/ دوم موضوع قانون تعیین تکلیف وضعیت ثبتی اراضی و ساختمان‌های فاقد سند رسمی مستقر در واحد ثبتی نهاوند تصرفات مالکانه و بلامعارض متقاضی آقای کسه‌مراد کیانی فرزند علی‌اکبر به شماره شناسنامه ۴۳۹۲ صادره از نهاوند به شماره ملی ۳۹۶۱۳۹۸۵۱۸ مشتمل بر یک باب مغازه به مساحت ۴۷ مترمربع پلاک یک باقیمانده فرعی از ۲۷۱۷ اصلی مفروز و مجزی شده از پلاک- فرعی از - اصلی بخش یک واقع در نهاوند، میدان ۱۷ شهریور، اول بلوار خریداری از مالک رسمی خانم صدیقه اویسی محرز گردیده است. لذا به منظور اطلاع عموم مراتب در دو نوبت به فاصله ۱۵ روز آگهی می‌شود، در صورتی که اشخاص نسبت به صدور سند مالکیت متقاضی اعتراضی داشته باشند می‌توانند از تاریخ انتشار اولین آگهی به مدت دو ماه اعتراض خود را به این اداره تسلیم و پس از اخذ رسید، ظرف مدت یک ماه از تاریخ تسلیم اعتراض، دادخواست خود را به مرجع قضایی تقدیم نمایند. بدیهی است در صورت انقضای مدت مذکور و عدم وصول اعتراض طبق مقررات سند مالکیت صادر خواهد شد.
تاریخ انتشار نوبت اول: ۱۳۹۲/۸/۱۵ تاریخ انتشار نوبت دوم: ۱۳۹۲/۸/۳۰
فاطمه شهبازی– رئیس اداره ثبت اسناد و املاک نهاوند

۱۴۴۰
آگهی موضوع ماده ۳ قانون و ماده ۱۳ آیین‌نامه قانون تعیین تکلیف وضعیت ثبتی اراضی و ساختمان‌های فاقد سند رسمی

برابر رأی شماره ۳۸۳۲ مورخه ۱۳۹۲/۷/۱۴ هیأت اول/ دوم موضوع قانون تعیین تکلیف وضعیت ثبتی اراضی و ساختمان‌های فاقد سند رسمی مستقر در واحد ثبتی نهاوند تصرفات مالکانه و بلامعارض متقاضی آقای داود علی خیشوند فرزند بساط‌علی به شماره شناسنامه ۳۲۳ صادره از نهاوند به شماره ملی ۳۹۶۰۵۳۰۲۸۵ مشتمل بر یک باب عمارت به مساحت ۱۴۹/۴۴ مترمربع پلاک ۱۹ فرعی از ۱۶ اصلی مفروز و مجزی شده از پلاک- فرعی از - اصلی بخش چهار واقع در نهاوند، فیروزان، کوچه بهارستان دوم، گلستان دوم خریداری از مالک رسمی آقای علیمراد خزایی محرز گردیده است. لذا به منظور اطلاع عموم مراتب در دو نوبت به فاصله ۱۵ روز آگهی می‌شود، در صورتی که اشخاص نسبت به صدور سند مالکیت متقاضی اعتراضی داشته باشند می‌توانند از تاریخ انتشار اولین آگهی به مدت دو ماه اعتراض خود را به این اداره تسلیم و پس از اخذ رسید، ظرف مدت یک ماه از تاریخ تسلیم اعتراض، دادخواست خود را به مرجع قضایی تقدیم نمایند. بدیهی است در صورت انقضای مدت مذکور و عدم وصول اعتراض طبق مقررات سند مالکیت صادر خواهد شد.
تاریخ انتشار نوبت اول: ۱۳۹۲/۸/۱۵ تاریخ انتشار نوبت دوم: ۱۳۹۲/۸/۳۰
فاطمه شهبازی– رئیس اداره ثبت اسناد و املاک نهاوند

۱۴۳۹
آگهی موضوع ماده ۳ قانون و ماده ۱۳ آیین‌نامه قانون تعیین تکلیف وضعیت ثبتی اراضی و ساختمان‌های فاقد سند رسمی

برابر رأی شماره ۵۸۴۶ مورخه ۹۲/۷/۲۳ هیأت اول/ دوم موضوع قانون تعیین تکلیف وضعیت ثبتی اراضی و ساختمان‌های فاقد سند رسمی مستقر در واحد ثبتی نهاوند تصرفات مالکانه و بلامعارض متقاضی آقای نعمت‌ا... خزائی فرزند معصومعلی به شماره شناسنامه ۲۳۶۸۸ صادره از ملایر به شماره ملی ۲۹۳۰۲۳۹۸۵۱ مشتمل بر یک باب عمارت به مساحت ۲۱۵/۱۱ مترمربع پلاک- فرعی از ۲۰ اصلی مفروز و مجزی شده از پلاک - فرعی از - اصلی بخش چهار واقع در نهاوند، فیروزان، خیابان مدرس خریداری از مالک رسمی آقای فتح‌ا... خزایی محرز گردیده است. لذا به منظور اطلاع عموم مراتب در دو نوبت به فاصله ۱۵ روز آگهی می‌شود، در صورتی که اشخاص نسبت به صدور سند مالکیت متقاضی اعتراضی داشته باشند می‌توانند از تاریخ انتشار اولین آگهی به مدت دو ماه اعتراض خود را به این اداره تسلیم و پس از اخذ رسید، ظرف مدت یک ماه از تاریخ تسلیم اعتراض، دادخواست خود را به مرجع قضایی تقدیم نمایند. بدیهی است در صورت انقضای مدت مذکور و عدم وصول اعتراض طبق مقررات سند مالکیت صادر خواهد شد.
تاریخ انتشار نوبت اول: ۱۳۹۲/۸/۱۵ تاریخ انتشار نوبت دوم: ۱۳۹۲/۸/۳۰
فاطمه شهبازی– رئیس اداره ثبت اسناد و املاک نهاوند

۱۴۳۷
آگهی موضوع ماده ۳ قانون و ماده ۱۳ آیین‌نامه قانون تعیین تکلیف وضعیت ثبتی اراضی و ساختمان‌های فاقد سند رسمی

برابر رأی شماره ۸۷۱۷ مورخه ۹۲/۷/۲۳ هیأت اول/ دوم موضوع قانون تعیین تکلیف وضعیت ثبتی اراضی و ساختمان‌های فاقد سند رسمی مستقر در واحد ثبتی نهاوند تصرفات مالکانه و بلامعارض متقاضی آقای پرویز جلالوند فرزند نورمراد به شماره شناسنامه ۷۰ صادره از نهاوند به شماره ملی ۳۹۶۱۷۲۸۲۱۶ مشتمل بر یک باب عمارت به مساحت ۱۴۱/۴۲ مترمربع پلاک ۱۲۳۴ و ۱۲۳۵ فرعی از ۳ اصلی مفروز و مجزی شده از پلاک ۴۴/۴۴۹ فرعی از ۳ اصلی بخش دو واقع در نهاوند، فرماندداری، خیابان تختی، کوچه تعاون، پایین‌تر از مدرسه ادیب خریداری از مالک رسمی سند رسمی خودش محرز گردیده است. لذا به منظور اطلاع عموم مراتب در دو نوبت به فاصله ۱۵ روز آگهی می‌شود، در صورتی که اشخاص نسبت به صدور سند مالکیت متقاضی اعتراضی داشته باشند می‌توانند از تاریخ انتشار اولین آگهی به مدت دو ماه اعتراض خود را به این اداره تسلیم و پس از اخذ رسید، ظرف مدت یک ماه از تاریخ تسلیم اعتراض، دادخواست خود را به مرجع قضایی تقدیم نمایند. بدیهی است در صورت انقضای مدت مذکور و عدم وصول اعتراض طبق مقررات سند مالکیت صادر خواهد شد.
تاریخ انتشار نوبت اول: ۱۳۹۲/۸/۱۵ تاریخ انتشار نوبت دوم: ۱۳۹۲/۸/۳۰
فاطمه شهبازی– رئیس اداره ثبت اسناد و املاک نهاوند

۱۴۴۴
آگهی موضوع ماده ۳ قانون و ماده ۱۳ آیین‌نامه قانون تعیین تکلیف وضعیت ثبتی اراضی و ساختمان‌های فاقد سند رسمی

برابر رأی شماره ۳۸۳ مورخه ۹۲/۶/۳ هیأت اول/ دوم موضوع قانون تعیین تکلیف وضعیت ثبتی اراضی و ساختمان‌های فاقد سند رسمی مستقر در واحد ثبتی نهاوند تصرفات مالکانه و بلامعارض متقاضی آقای محسن سیف فرزند حجت‌ا... به شماره شناسنامه ۴۷۴ صادره از نهاوند به شماره ملی ۳۹۶۱۷۹۸۱۶۸ مشتمل بر یک باب ساختمان به مساحت ۱۰۸/۹۰ مترمربع پلاک ۲۳۸ فرعی از ۳۸۷ اصلی مفروز و مجزی شده از پلاک - فرعی از - اصلی بخش یک واقع در نهاوند، بلوار شهید حیدری، کوچه شهید نیک‌روش خریداری از مالک رسمی آقای رمضان فربادرس محرز گردیده است. لذا به منظور اطلاع عموم مراتب در دو نوبت به فاصله ۱۵ روز آگهی می‌شود، در صورتی که اشخاص نسبت به صدور سند مالکیت متقاضی اعتراضی داشته باشند می‌توانند از تاریخ انتشار اولین آگهی به مدت دو ماه اعتراض خود را به این اداره تسلیم و پس از اخذ رسید، ظرف مدت یک ماه از تاریخ تسلیم اعتراض، دادخواست خود را به مرجع قضایی تقدیم نمایند. بدیهی است در صورت انقضای مدت مذکور و عدم وصول اعتراض طبق مقررات سند مالکیت صادر خواهد شد.
تاریخ انتشار نوبت اول: ۱۳۹۲/۸/۱۵ تاریخ انتشار نوبت دوم: ۱۳۹۲/۸/۳۰
فاطمه شهبازی– رئیس اداره ثبت اسناد و املاک نهاوند

۱۴۵۱
آگهی موضوع ماده ۳ قانون و ماده ۱۳ آیین‌نامه قانون تعیین تکلیف وضعیت ثبتی اراضی و ساختمان‌های فاقد سند رسمی

برابر رأی شماره ۷۰۶۳ مورخه ۹۲/۷/۲۳ هیأت اول/ دوم موضوع قانون تعیین تکلیف وضعیت ثبتی اراضی و ساختمان‌های فاقد سند رسمی مستقر در واحد ثبتی نهاوند تصرفات مالکانه و بلامعارض متقاضی خانم افسانه گودینی فرزند چهارشنبه به شماره شناسنامه ۳ صادره از نهاوند به شماره ملی ۳۹۶۲۰۶۷۳۷۱ مشتمل بر یک باب عمارت به مساحت ۲۰۶/۰۲ مترمربع پلاک - فرعی از ۲۰ اصلی مفروز و مجزی شده از پلاک - فرعی از - اصلی بخش چهار واقع در نهاوند، فیروزان، خیابان مدرس خریداری از مالک رسمی آقای براتعلی خزایی محرز گردیده است. لذا به منظور اطلاع عموم مراتب در دو نوبت به فاصله ۱۵ روز آگهی می‌شود، در صورتی که اشخاص نسبت به صدور سند مالکیت متقاضی اعتراضی داشته باشند می‌توانند از تاریخ انتشار اولین آگهی به مدت دو ماه اعتراض خود را به این اداره تسلیم و پس از اخذ رسید، ظرف مدت یک ماه از تاریخ تسلیم اعتراض، دادخواست خود را به مرجع قضایی تقدیم نمایند. بدیهی است در صورت انقضای مدت مذکور و عدم وصول اعتراض طبق مقررات سند مالکیت صادر خواهد شد.
تاریخ انتشار نوبت اول: ۱۳۹۲/۸/۱۵ تاریخ انتشار نوبت دوم: ۱۳۹۲/۸/۳۰
فاطمه شهبازی– رئیس اداره ثبت اسناد و املاک نهاوند

۱۴۵۰
آگهی موضوع ماده ۳ قانون و ماده ۱۳ آیین‌نامه قانون تعیین تکلیف وضعیت ثبتی اراضی و ساختمان‌های فاقد سند رسمی

برابر رأی شماره ۷۸۹۵ مورخه ۹۲/۸/۴ هیأت اول/ دوم موضوع قانون تعیین تکلیف وضعیت ثبتی اراضی و ساختمان‌های فاقد سند رسمی مستقر در واحد ثبتی نهاوند تصرفات مالکانه و بلامعارض متقاضی آقای ابراهیم خزائی فرزند کرمعلی به شماره شناسنامه ۳۱۶ صادره از نهاوند به شماره ملی ۳۹۶۰۳۴۸۱۳۴ مشتمل بر یک قطعه زمین محصور با بنای احداثی آن به سه دانگ به مساحت ۶۶۰۵/۵۰ مترمربع پلاک ۷۷ فرعی از ۱۶ اصلی مفروز و مجزی شده از پلاک - فرعی از - اصلی بخش چهار واقع در نهاوند، فیروزان، استخر شنا خریداری از مالک رسمی آقای علی‌اصغر خزائی محرز گردیده است. لذا به منظور اطلاع عموم مراتب در دو نوبت به فاصله ۱۵ روز آگهی می‌شود، در صورتی که اشخاص نسبت به صدور سند مالکیت متقاضی اعتراضی داشته باشند می‌توانند از تاریخ انتشار اولین آگهی به مدت دو ماه اعتراض خود را به این اداره تسلیم و پس از اخذ رسید، ظرف مدت یک ماه از تاریخ تسلیم اعتراض، دادخواست خود را به مرجع قضایی تقدیم نمایند. بدیهی است در صورت انقضای مدت مذکور و عدم وصول اعتراض طبق مقررات سند مالکیت صادر خواهد شد.
تاریخ انتشار نوبت اول: ۱۳۹۲/۸/۱۵ تاریخ انتشار نوبت دوم: ۱۳۹۲/۸/۳۰
فاطمه شهبازی– رئیس اداره ثبت اسناد و املاک نهاوند

۱۴۴۹
آگهی موضوع ماده ۳ قانون و ماده ۱۳ آیین‌نامه قانون تعیین تکلیف وضعیت ثبتی اراضی و ساختمان‌های فاقد سند رسمی

برابر رأی شماره ۷۸۹۰ مورخه ۹۲/۸/۴ هیأت اول/ دوم موضوع قانون تعیین تکلیف وضعیت ثبتی اراضی و ساختمان‌های فاقد سند رسمی مستقر در واحد ثبتی نهاوند تصرفات مالکانه و بلامعارض متقاضی آقای عبدالوحید خزائی فرزند ابراهیم به شماره شناسنامه ۴۸ صادره از نهاوند به شماره ملی ۳۹۶۲۶۴۵۸۱۰ مشتمل بر یک قطعه زمین محصور با بنای احداثی آن به سه دانگ به مساحت ۶۶۰۵/۵۰ مترمربع پلاک ۷۷ فرعی از ۱۶ اصلی مفروز و مجزی شده از پلاک - فرعی از - اصلی بخش چهار واقع در نهاوند، فیروزان، استخر شنا خریداری از مالک رسمی آقای علی‌اصغر خزائی محرز گردیده است. لذا به منظور اطلاع عموم مراتب در دو نوبت به فاصله ۱۵ روز آگهی می‌شود، در صورتی که اشخاص نسبت به صدور سند مالکیت متقاضی اعتراضی داشته باشند می‌توانند از تاریخ انتشار اولین آگهی به مدت دو ماه اعتراض خود را به این اداره تسلیم و پس از اخذ رسید، ظرف مدت یک ماه از تاریخ تسلیم اعتراض، دادخواست خود را به مرجع قضایی تقدیم نمایند. بدیهی است در صورت انقضای مدت مذکور و عدم وصول اعتراض طبق مقررات سند مالکیت صادر خواهد شد.
تاریخ انتشار نوبت اول: ۱۳۹۲/۸/۱۵ تاریخ انتشار نوبت دوم: ۱۳۹۲/۸/۳۰
فاطمه شهبازی– رئیس اداره ثبت اسناد و املاک نهاوند

۱۴۴۸
آگهی موضوع ماده ۳ قانون و ماده ۱۳ آیین‌نامه قانون تعیین تکلیف وضعیت ثبتی اراضی و ساختمان‌های فاقد سند رسمی

برابر رأی شماره ۳۸۲۴ مورخه ۹۲/۷/۲۳ هیأت اول/ دوم موضوع قانون تعیین تکلیف وضعیت ثبتی اراضی و ساختمان‌های فاقد سند رسمی مستقر در واحد ثبتی نهاوند تصرفات مالکانه و بلامعارض متقاضی آقای جلال ترکاشوند فرزند نظامعلی به شماره شناسنامه ۵ صادره از نهاوند به شماره ملی ۳۹۶۲۰۹۹۹۳۱ مشتمل بر یک باب عمارت به مساحت ۱۵۷/۶۵ مترمربع پلاک - فرعی از ۲۰ اصلی مفروز و مجزی شده از پلاک - فرعی از - اصلی بخش چهار واقع در نهاوند، فیروزان، کوچه حافظ خریداری از مالک رسمی آقای محمدولی خزائی محرز گردیده است. لذا به منظور اطلاع عموم مراتب در دو نوبت به فاصله ۱۵ روز آگهی می‌شود، در صورتی که اشخاص نسبت به صدور سند مالکیت متقاضی اعتراضی داشته باشند می‌توانند از تاریخ انتشار اولین آگهی به مدت دو ماه اعتراض خود را به این اداره تسلیم و پس از اخذ رسید، ظرف مدت یک ماه از تاریخ تسلیم اعتراض، دادخواست خود را به مرجع قضایی تقدیم نمایند. بدیهی است در صورت انقضای مدت مذکور و عدم وصول اعتراض طبق مقررات سند مالکیت صادر خواهد شد.
تاریخ انتشار نوبت اول: ۱۳۹۲/۸/۱۵ تاریخ انتشار نوبت دوم: ۱۳۹۲/۸/۳۰
فاطمه شهبازی– رئیس اداره ثبت اسناد و املاک نهاوند

۱۴۳۲
آگهی موضوع ماده ۳ قانون و ماده ۱۳ آیین‌نامه قانون تعیین تکلیف وضعیت ثبتی اراضی و ساختمان‌های فاقد سند رسمی

برابر رأی شماره ۹۲۱۱ مورخه ۹۲/۷/۲۳هیأت اول/ دوم موضوع قانون تعیین تکلیف وضعیت ثبتی اراضی و ساختمان‌های فاقد سند رسمی مستقر در واحد ثبتی نهاوند تصرفات مالکانه و بلامعارض متقاضی علی سوری فرزند اسفندیار به شماره شناسنامه یک صادره از نهاوند به شماره ملی ۳۹۶۶۲۲۵۵۹۶۶ مشتمل بر یک قطعه زمین محصور با بنای احداثی در آن به مساحت ۲۴۱ مترمربع پلاک ۸۴ فرعی از یک اصلی مفروز و مجزی شده از پلاک - فرعی از - اصلی بخش دو واقع در خیابان ولیعصر، بالاتر از سپاه، جنب ساختمان امور عشایری خریداری از مالک رسمی آقای قدرت‌ا... ظفری محرز گردیده است. لذا به منظور اطلاع عموم مراتب در دو نوبت به فاصله ۱۵ روز آگهی می‌شود، در صورتی که اشخاص نسبت به صدور سند مالکیت متقاضی اعتراضی داشته باشند می‌توانند از تاریخ انتشار اولین آگهی به مدت دو ماه اعتراض خود را به این اداره تسلیم و پس از اخذ رسید، ظرف مدت یک ماه از تاریخ تسلیم اعتراض، دادخواست خود را به مرجع قضایی تقدیم نمایند. بدیهی است در صورت انقضای مدت مذکور و عدم وصول اعتراض طبق مقررات سند مالکیت صادر خواهد شد.
تاریخ انتشار نوبت اول: ۱۳۹۲/۸/۱۵ تاریخ انتشار نوبت دوم: ۱۳۹۲/۸/۳۰
فاطمه شهبازی– رئیس اداره ثبت اسناد و املاک نهاوند

۱۴۵۲
آگهی موضوع ماده ۳ قانون و ماده ۱۳ آیین‌نامه قانون تعیین تکلیف وضعیت ثبتی اراضی و ساختمان‌های فاقد سند رسمی

برابر رأی شماره ۵۸۴۷ مورخه ۹۲/۷/۱۴ هیأت اول/ دوم موضوع قانون تعیین تکلیف وضعیت ثبتی اراضی و ساختمان‌های فاقد سند رسمی مستقر در واحد ثبتی نهاوند تصرفات مالکانه و بلامعارض متقاضی آقای محمد ضیائی فرزند مرتضی به شماره شناسنامه ۲ صادره از تویسرکان به شماره ملی ۵۸۴۹۸۸۱۴۱۷ مشتمل بر یک باب عمارت به مساحت ۲۱۵/۵۵ مترمربع پلاک فرعی از ۲۰ اصلی مفروز و مجزی شده از پلاک - فرعی از - اصلی بخش چهار واقع در نهاوند، فیروزان، خیابان ۱۲ متری خریداری از مالک رسمی جعفر نیازی‌پور و حجت‌ا... نیازی محرز گردیده است. لذا به منظور اطلاع عموم مراتب در دو نوبت به فاصله ۱۵ روز آگهی می‌شود، در صورتی که اشخاص نسبت به صدور سند مالکیت متقاضی اعتراضی داشته باشند می‌توانند از تاریخ انتشار اولین آگهی به مدت دو ماه اعتراض خود را به این اداره تسلیم و پس از اخذ رسید، ظرف مدت یک ماه از تاریخ تسلیم اعتراض، دادخواست خود را به مرجع قضایی تقدیم نمایند. بدیهی است در صورت انقضای مدت مذکور و عدم وصول اعتراض طبق مقررات سند مالکیت صادر خواهد شد.
تاریخ انتشار نوبت اول: ۱۳۹۲/۸/۱۵ تاریخ انتشار نوبت دوم: ۱۳۹۲/۸/۳۰
فاطمه شهبازی– رئیس اداره ثبت اسناد و املاک نهاوند

۱۴۳۳
**آگهی موضوع ماده ۳ قانون و ماده ۱۳ آیین‌نامه قانون تعیین تکلیف وضعیت ثبتی اراضی و ساختمان‌

گزیده اخبار

درلیگ برتر تنیس روی میز کشور

همدان برسکوی سوم ایستاد

همدان‌پیام: تیم هیأت تنیس روی میز استان همدان بر سکوی سوم مسابقات دور رفت مرحله نهایی لیگ برتر تنیس روی میز نونهالان و نوجوانان کشور ایستاد.

دور رفت مرحله نهایی لیگ برتر نونهالان و نوجوانان کشور با حضور ٦ تیم برتر مرحله مقدماتی در سنندج برگزار شد.

در این مرحله از مسابقات تیم‌های شهرداری سنندج، هیأت اصفهان، هیأت مرکزی، هیأت همدان، هیأت قم و نفت و گاز گچساران حضور داشتند که به صورت دوره‌ای با هم به رقابت پرداختند.

در پایان این مسابقات تیم هیأت اصفهان موفق شد با کسب ٤ پیروزی و یک شکست و کسب ۹ امتیاز مقام قهرمانی دور رفت مرحله نهایی این رقابت‌ها را به خود اختصاص دهد، تیم نفت و گاز گچساران با کسب ٤ پیروزی و یک شکست و کسب ۹ امتیاز در جایگاه دوم قرار گرفت.

تیم هیأت همدان نیز با کسب ۲ پیروزی و ۳ شکست و با کسب هفت امتیاز در سکوی سوم ایستاد.

دور برگشت این رقابت‌ها روزهای ١٤ و ١٥ آذرماه امسال و به میزبانی اصفهان برگزار می‌شود تا چهره قهرمان سال‌جاری مسابقات مشخص شود.

مسلم زمانی:

با گذشت زمان والیبال شهرداری اوج می‌گیرد

همدان‌پیام: شرایط نتیجه‌گیری والیبال شهرداری همدان درلیگ دسته یک کشور با گذشت زمان حل می‌شود و با تمرین بیشتر سعی داریم در هفته‌های آتی روی نوار پیروزی گام برداریم.

مربی تیم والیبال شهرداری همدان با اعلام این مطلب گفت: اوضاع تیم ما به لحاظ فنی مناسب است اما به انسجام تاکتیکی بیشتری نیازداریم که با تمرین بیشتر به این مهم دست خواهیم یافت بنابراین جای نگرانی بابت نتیجه‌گیری نیست و قطعاً زمان نتیجه‌گیری تیم هم باکمی فرصت بیشتر حاصل می‌شود.

مسلم زمانی افزود: تیم ما تلفیقی از بازیکنان جوان و باتجربه است که با انگیزه بسیار بالا گام به مسابقات لیگ دسته یک گذاشته‌اند و خوشحالیم با والیبالیست‌های بومی باردیگر به عرصه ورزش قهرمانی قدم گذاشته‌ایم.

وی افزود: جایگاه تیم والیبال شهرداری همدان به هیچ عنوان انتهای جدول نیست و با گذشت رقابت‌ها و قرار گرفتن در شرایط مسابقات می‌توانیم بهتر عمل کرده و به رتبه‌های بالای جدول برسیم.

بانوی قایقران همدانی در اردوی تیم ملی

همدان‌پیام: آرزو حکیمی بانوی قایقران همدانی به اردوی آمادگی تیم ملی آبهای آرام دعوت شد.

نخستین مرحله از اردوی تدارکاتی تیم ملی آبهای آرام بانوان بزرگسالان برای حضور موفق در بازی‌های آسیایی اینچئون در دریاچه آزادی تهران برگزار می‌شود.

۵ قایقران به اردوی تیم ملی آبهای آرام بانوان دعوت شدند تا در فاصله کمتر از یک سال باقی مانده تا بازی‌های آسیایی، تمرینات خود را به منظور حضور موفق در این رقابت‌ها آغاز کنند.

دومین مرحله رقابت‌های رنکینگ بدمینتون کشور

همدان‌پیام: دومین مرحله رقابت‌های رنکینگ بدمینتون نوجوانان با حضور نمایندگان همدان و به میزبانی سمنان برگزار می‌شود.

در این پیکارها بدمینتون‌بازان سراسر کشور در سالن اختصاصی بدمینتون شهرستان سمنان با هم به رقابت می‌پردازند، بازیکنان به مدت ٤ روز در قسمت های یک‌نفره و دونفره برابر هم به رقابت خواهند پرداخت.

از همدان امیرجباری، صالح عابدینی، محمدامین اسماعیلی و فرهاد قاسمی به مربیگری امیر رستمی و به سرپرستی ابراهیم دهبانی به این رقابت‌ها اعزام شدند.همچنین دومین مرحله رقابت‌های رنکینگ بدمینتون نونهالان نیر در این شهر برگزار می‌شود.

از همدان محمدصادق صادقی، عرفان یعقوبی و مبین دهبانی به این رقابت‌ها اعزام شدند.

ایتالیا دوباره برابر والیبال ایران زانو زد

همدان‌پیام: تیم ملی والیبال ایران در دومین دیدار خود در رقابت‌های جام قهرمانان قاره‌ها برابر ایتالیا به برتری دست یافت و با تکرار برد برابر این تیم در لیگ جهانی، نخستین پیروزی خود را در این مسابقات رقم زد. این پیروزی در شرایطی رقم خورد که شاگردان خولیو ولاسکو در دیدار اول خود با وجود شکست موفق شده بودند یک گیم از تیم ملی برزیل بگیرند.

تیم ملی ایران برابر ایتالیا در یک بازی حساس و نفس‌گیر به برتری ۳ بر ۲ دست یافت. در این بازی والیبالیست‌های کشورمان در ست اول ٢٦ بر ٢٤ برنده شد، اما در ست دوم ٢٥ بر ١٦ مغلوب ایتالیا شدند. در ست سوم تیم ایران با ارائه یک بازی خوب ٢٥ بر ٢٣ ایتالیا را شکست داد ولی در ست چهارم این ایتالیا بود که ٢٥ بر ٢٣ به برتری رسید و کار به ست پنجم کشید که در نهایت این ملی‌پوشان کشورمان بودند که ١٥ بر ١٢ برنده به پیروزی رسیدند و نخستین پیروزی خود را در این مسابقات کسب کردند. در ادامه این رقابت‌ها ایران فردا جمعه به مصاف روسیه می‌رود و شنبه نیز با امریکا دیدار می‌کند.

پول برسد پاس در کیش اردو می‌زند

همدان‌پیام: رقابت‌های فوتبال دسته اول کشور به نیم فصل نزدیک می‌شود و تیم‌های لیگ یکی در تکاپوی تقویت و تمرینات آماده‌سازی برای نیم‌فصل دوم هستند.

تیم فوتبال پاس همدان نیز پس از ملاقات با استاندار در تلاش است تا برای تعطیلات نیم‌فصل برنامه‌ریزی کند.

باشگاه پاس در حال رایزنی است تا در نیم فصل اردویی را در جنوب کشور و به احتمال زیاد در جزیره کیش برگزار کند. اردو در کیش هم می‌تواند از نظر روحی و روانی بازیکنان را شارژ کند و هم در هوای مطلوب آنجا می‌توان به آماده‌سازی تیم پرداخت.

پاس اگر بتواند بدهی خود به فدراسیون و طلب‌کاران پرداخت کند آنگاه این فرصت را به دست می‌آورد که چند بازیکن دلخواه در پست‌هایی که نیازمند است جذب کند و با قدرتی بیشتر نیم‌فصل دوم را آغاز کند. البته این در حالی میسر می‌شود که پول به باشگاه برسد و اگر این پول برسد پاس یک هفته در کیش اردو خواهد زد.

هیأت کشتی برتر شد

همدان‌پیام: در ارزیابی هیأت‌های ورزشی در ۸ ماهه نخست امسال هیأت کشتی به عنوان هیأت برتر استان معرفی شد.

بر اساس ارزیابی صورت گرفته از سوی کارشناسان حوزه ورزشی وآمار اداره کل ورزش و جوانان هیأت‌های برتر استان در ۸ ماهه نخست امسال معرفی شدند. بر این اساس در بخش ورزش بانوان هیأت کاراته استان با ۲۰۵۸ امتیاز دررتبه نخست ایستاد و هیأت‌های والیبال با ۱۲٤٥ امتیاز و هیأت قایقرانی با ۱۲۰۰ امتیاز دوم و سوم شدند. در بخش آقایان نیز هیأت کشتی با ۳۵۰۰ امتیاز در رتبه اول قرار گرفت، هیأت بدنسازی و پرورش اندام با ۱۳۸۳ امتیاز دوم شد و هیأت دو و میدانی با ۱۲۰۰ امتیاز در جایگاه سوم قرار گرفت. در مجموع نیز هیأت کشتی با ۳۵٦۰ امتیاز به عنوان هیأت برتر معرفی شد و هیأت کاراته استان با ۲۸۱۷امتیاز و هیأت ورزش های‌همگانی با ۲۷۱۸ امتیاز دوم و سوم شدند.

گفتگوی همدان‌پیام با گودرزی پس از بازگشت از مراکش

گله‌مندی‌های قهرمان جهان

همدان‌پیام: مصطفی گودرزی قهرمان پرورش اندام نهاوندی هفته گذشته موفق شد در مسابقات قهرمانی جهان در وزن ٦٥ کیلوگرم به عنوان سوم و مدال برنز دست یابد.

کاپیتان تیم ملی پرورش اندام کشورمان پس از کسب قهرمانی و بازگشت به نهاوند از نامهربانی‌های مسئولان استان سخت گله‌مند است.

پرورش اندام یکی از رشته‌های پرطرفدار در بین جوانان است که هر ساله علاقه‌مندان پرشماری را به خود جذب می‌کند. استان همدان در این رشته قهرمانان بزرگی را به تیم ملی کشورمان تحویل داده و همواره یکی از ارکان ثابت تیم ملی کشورمان هستند.

استان همدان قهرمانان بزرگی چون مجتبی نوترکی، وحید رفتار همدانی، مهرداد تکاپویی و مصطفی گودرزی را در تیم ملی دارد.

پس از بازگشت قهرمان سوم جهان از مسابقات قهرمانی جهان مراکش همکار ما در نهاوند گفتگویی با وی انجام داده که با هم می‌خوانیم.

◣ سطح مسابقات مراکش چطور بود؟

به گواه همه مربیان و کارشناسانی که در این مسابقات حضور داشتند سطح مسابقات در حد بالایی بود و یکی از سنگین‌ترین مسابقات در این رشته بود و تمام تیم‌های قدرتمند جهان همچون مصر وآمریکا در این رقابت‌ها شرکت داشتند.

◣ تیم ملی کشورمان در این رقابت‌ها قهرمان شد و شما هم به مدال برنز رسیدید در این خصوص بیشتر توضیح بدهید؟

از کسب مدال برنز و قهرمانی ایران بسیار خوشحالم. ما پس از ۲۸ سال توانستیم قهرمان پرورش اندام جهان شویم و به قهرمانی ۲۷ ساله مصری‌ها پایان دهیم. در وزن ٦٥ کیلوگرم به مدال ارزشمند برنز دست یافتم که خیلی با ارزش بود البته کمی هم بدشانسی آوردم و گرنه کسب مدال نقره یا طلا هم دور از دسترس نبود.

◣ چه مدت است که پرورش اندام کار می‌کنی؟

من ورزش را با کشتی شروع کردم و زیرنظر تورج ظفری تمرین می‌کردم، اما از سال ۷۹ به پرورش اندام علاقه‌مند شدم و در سال ۸۵ وارد مسابقات کشوری شدم.

◣ چه عناوینی را تاکنون به دست آورده‌اید؟

در سال ۸۸ به تیم ملی دعوت شدم، اما به دلایلی خط خوردم. اما در سال ۹۰ و ۹۱ نایب قهرمان و قهرمان آسیا شدم و امسال نیز در آسیا قهرمان شدم و در جهان نیز به مقام سوم دست پیدا کردم.

◣ برای جوانانی که به پرورش اندام گرایش پیدا می‌کنند چه توصیه‌ای دارید؟

به جوانان عزیز هم‌استانی خود توصیه می‌کنم که اگر توان مالی خوبی ندارند به سمت این رشته نروند. رشته پرورش اندام بسیار پرهزینه است و کسانی که بنیه مالی ضعیف دارند در این رشته موفق نمی‌شوند.

◣ با این اوصاف در پرورش اندام پول و منابع مالی حرف اول را می‌زند؟

بلی درست است. البته اگر حرفه‌ای کار نکنی خرج کمتر می‌شود ولی باور کنید در سال گذشته برای حضور در هر مسابقه ۲۰ میلیون خرج کردم و یک ورزشکار حرفه‌ای برای رسیدن به هدف و قهرمانی باید هزینه کند.

◣ به عنوان کاپیتان تیم ملی چه انتظاری از مسئولان دارید؟

در نهاوند استعدادهای زیادی وجود دارد و از مسئولان تقاضا دارم که امکانات اولیه را در اختیار آنها بگذارند در حال حاضر امکانات در نهاوند بسیار ناچیز است.

◣ وضعیت پرورش اندام در استان چگونه است؟

پرورش اندام استان در کشور وضعیت مطلوب و مناسبی دارد و ما قهرمانان خوبی چون مجتبی نوترکی، مهرداد تکاپویی و وحید رفتار همدانی را در این رشته داریم که عضو تیم ملی هستند که نقش مرتضی خدابنده‌لو رئیس هیأت پرورش اندام در این موفقیت‌ها پررنگ است و باید از وی قدردانی کنم.

◣ حرف آخر

وقتی از مسابقات جهانی مراکش به نهاوند بازگشتم انتظارم این بود که استقبال خوبی به عمل بیاید که متأسفانه چنین نشد و کمی دلسرد شدم. باور کنید اگر به ورزش‌کاران اهمیت بدهند گرایش به اعتیاد در جامعه کمتر خواهد شد.

در لیگ دسته برتر استان

مدعیان قهرمانی در دام همشهریان

همدان‌پیام: هفته سیزدهم از رقابت‌های فوتبال لیگ برتر استان فردا با انجام ٥ بازی در شهرهای رزن، کبودراهنگ، همدان، ملایر و لالجین دنبال می‌شود که هر ۲ تیم مدعی قهرمانی به مصاف همشهریان خود می‌روند.

تیم فوتبال خانه جوانان (شهرداری) ملایر در دیداری حساس میزبان وحدت ملایر است. دربی ملایر بازی جذابی خواهد بود و هر ۲ تیم به دنبال کسب پیروزی می‌باشند.

تیم خانه جوانان ملایر که مدعی اصلی قهرمانی است در این دیدار فقط به کسب پیروزی و ذخیره ۳ امتیاز بازی فکر می‌کند و برای رسیدن به هدف خود تمام توان خود را معطوف این دیدار کرده است. وحدت ملایر نیز که در رده چهارم جدول قرار دارد در این بازی به دنبال پیروزی است. این تیم که با بروجردی جان تازه‌ای گرفته است محرم روزبه را تنها برای دور زدن کمیته مسابقات به عنوان سرمربی معرفی کرده است. در حالی که روزبه در تمرینات حضور ندارد و بروجردی هدایت تیم را به عهده دارد. این دیدار ٦ امتیازی برای هر ۲ تیم از حساسیت بالایی برخوردار است. قضاوت این بازی به عهده رحمان راستین، رضا درویشی و مهدی امامی است.

اما در همدان و در ورزشگاه ملت ۲ تیم همدانی مهر و تالار وحدت به مصاف هم می‌روند. تالار وحدت که یک امتیاز از خانه جوانان ملایر عقب افتاده و شانه به شانه این تیم در صدر جدول حرکت می‌کند به ۳ امتیاز این بازی سخت نیاز دارد و در این بازی شاگردان الماسی از همان دقایق ابتدایی برای کسب پیروزی تلاش خواهند کرد. تیم مهر نیز با مصطفی امیری‌نیک این روزها فوتبال را خوب بازی می‌کند. این تیم با تکیه بر جوانان جویای نام خود فردا به دنبال ارائه بازی زیبا و تماشاگرپسند است.

مهر برای آنکه جایگاه خود را در میانه میدان محکم کند و تالار وحدت برای رسیدن به صدر جدول به ۳ امتیاز این بازی سخت نیاز دارند. این بازی را بهروز عالمی‌روشن سوت می‌زند و مرتضی فاطمی به همراه سعید اسفندیاری وی را در امر قضاوت یاری می‌دهند.

این هفته گوشت هگمتان همدان راهی لالجین می‌شود تا با قعرنشین مسابقات سفال مسابقه دهد. شاگردان دستنبو در نیم فصل اول مدعی قهرمانی بود این روزها افت کرده و از قافله مدعیان فاصله گرفته است.

در این بازی گوشت به دنبال پیروزی است و در تدارک پیروزی پرگلی مقابل سفال قعرنشین است. اما سفال لالجین تا حدودی سقوط خود را قطعی کرده و برای فرار از انتهای جدول راه سخت و ناهمواری را پیش‌رو دارد این تیم برای بقا در تمام بازی‌های باقی‌مانده محکوم به پیروزی است. سفال با کمبود بازیکن روبرو است و در این بازی روز سختی را پیش‌رو دارد. این دیدار را داوود محرابی، امین تیموری و سید محمود معینی قضاوت می‌کنند.

در شهرستان رزن نیز شهرداری این شهر میزبان صفاگاز اسدآباد است. رزنی‌ها که در این فصل نمایش خوبی داشتند به عنوان ضلع سوم قدرت قرار دارد.

این تیم شانس اندکی برای قهرمانی دارد و تنها به حفظ جایگاه سومی خود می‌اندیشد. تیم صفاگاز نیز در انتهای جدول حال و روز چندان مناسبی ندارد و برای فرار از لبه پرتگاه تلاش می‌کند. این بازی برای صفاگاز از حساسیت بالایی برخوردار است و کسب پیروزی برای این تیم حیاتی است. قضاوت این بازی به عهده علیرضا همراهیان، وحید خداکرمیان و محمدرضا احمدی می‌باشد.

در دیگر دیدار این هفته فردا ایساتیس کبودراهنگ در ورزشگاه شهید شعاعی این شهر میزبان شهید امینی همدان است. هر ۲ تیم در میانه جدول قرار دارند و برای آنکه سقوط آنها را تهدید نکند در این بازی تنها به پیروزی و کسب ۳ امتیاز فکر می‌کنند. این دیدار را نیز محمد امیرنژاد، مهدی یوسفی و اسلام توسلی قضاوت می‌کنند.

قضاوت داوران استان در لیگ‌های کشوری

همدان‌پیام: تعدادی از داوران استان در هفته جاری در لیگ‌های کشوری قضاوت می‌کنند.

دپارتمان داوری فدراسیون فوتبال اسامی داوران قضاوت‌کننده در لیگ‌های مختلف کشور را اعلام داشت که در میان آنها نام چند داور استان همدان نیز به چشم می‌خورد.

در لیگ نوجوانان کشور ۲ بازی را داوران استان قضاوت می‌کنند. روز جمعه اول آذرماه حامد رنجبرصولتی به همراه محسن دوستان و مجتبی روستایی راهی تبریز می‌شوند تا دیدار تراکتورسازی و ملوان انزلی را قضاوت کنند. همچنین حجت‌ا... قپانوری، یاسر شمسعلی و مصطفی عزتی نیز در تبریز دیدار نوجوانان شهرداری تبریز و شهرداری لاهیجان را داوری می‌کنند.

در لیگ امیدهای دسته اول کشور نیز ۲ تیم داوری از استان همدان مأمور قضاوت شده‌اند.

روز دوشنبه ٤ آذرماه تیم داوری رحمان راستین، حسین کمکی و یاسر شمسعلی راهی دورود می‌شوند تا دیدار گهر زاگرس دورود مقابل شهرداری یاسوج را قضاوت کنند و دیگر تیم داوری استان امید جمشیدی، محسن دوستان و مجتبی روستایی در قروه کردستان دیدار تیم‌های خورشید قروه مقابل شهرداری تبریز را قضاوت می‌کنند.

در رقابت‌های لیگ دسته اول جوانان کشور نیز امید جمشیدی سوت می‌زند. دیدار تیم‌های آب منطقه‌ای کرمانشاه و خورشید قروه روز جمعه اول آذرماه در کرمانشاه انجام می‌شود و قضاوت این دیدار به عهده امید جمشیدی، محمد مولوی و ایوب ترکمن است.

خبر

ملایر میعادگاه مدیران و مدال‌آوران ورزش کشور

همدان‌پیام: انتخاب محمود گودرزی به عنوان وزیر ورزش و جوانان کشور باردیگر توانمندی مدیران نخبه ملایری را برای تصدی امور ورزش کشور اثبات کرد.

به گزارش ایرنا، ملایر از دیرباز مهد بزرگان ورزش کشور بوده و در امور مدیریتی، قهرمانی و مدال‌آوری دارای کارنامه درخشان در سطوح ملی و بین‌المللی است.

محمود گودرزی وزیر ورزش و جوانان از جمله مدیران توانمند ملایری است که در سال ۱۳۳٤ در این شهرستان متولد شد و سال‌ها در کسوت علم و مدیریت بر ورزش کشور کارنامه پرافتخاری را به ثبت رساند.

وی، دارای دکترای مدیریت ورزشی، از جمله مؤسسان دانشکده تربیت بدنی و علوم ورزشی دانشگاه تهران است که از سال ۱۳۸۷ بر صندلی ریاست این دانشگاه تکیه زد.

بسیاری از کارشناسان ورزشی معتقدند که گودرزی برنامه‌ریز و برنامه محور است و تمامی ورزش‌ها را در سطح دانش‌آموزی، دانشگاهی و قهرمانی می‌شناسد. کیومرث هاشمی، دیگر مدیر توانمند ورزش ملایر در وزارت ورزش و جوانان است.

وی از مدیران با سابقه درخشان در ورزش کشور است که در سال‌های گذشته سمت‌هایی نظیر دبیرکلی دفتر بازرسی سازمان تربیت بدنی، مدیرکل دفتر مشترک فدراسیون‌ها، معاونت ورزش قهرمانی و حرفه‌ای سازمان تربیت بدنی و مدیر کل تربیت بدنی استان‌های همدان و یزد و معاونت تربیت بدنی و سلامت وزیر آموزش و پرورش را داشته است.

همگان از وی که هم اکنون به عنوان مشاور وزیر و مدیرکل حوزه وزارتی، وزارت ورزش و جوانان منصوب است، به عنوان بازوی پرتوان در تمامی امور این وزارتخانه نام می‌برند.

ملایری‌ها پیش از این نیز در وزارتخانه دارای مدیران باتجربه بوده‌اند که می‌توان به امیراحمد کامیاب مدیرکل سابق پایگاه قهرمانی وزارت ورزش و جوانان و فرخ‌السادات رضوی مدیرکل اسناد و دبیرخانه این وزارتخانه اشاره کرد.

سید کاظم میرولد معاون سیاسی وزارت کشور که اصالت ملایری دارد نیز از سوابق ارزنده ورزشی برخوردار است. میرولد در زمان مدیرعاملی سیدکاظم اولیایی و ریاست علی آقامحمدی در هیأت مدیره باشگاه استقلال تهران که قهرمانی این تیم در آسیا را رقم زدند، مدت‌ها به عنوان عضو هیأت مدیره این باشگاه فعالیت داشت.

ملایری‌ها در ورزش قهرمانی هم جزو شاخص‌ترین شهرهای کشور به شمار می‌روند. در کارنامه این شهرستان دو عنوان نایب قهرمانی کشتی آزاد المپیک توسط مسعودمصطفی جوکار و صادق گودرزی به چشم می‌خورد. شاهین نصیر نیز از قهرمانان ملایری وزنه‌برداری آسیا به شمار می‌رود ضمن اینکه مدد نصیری سرمربی سابق تیم ملی وزنه‌برداری کشور نیز از خطه ملایر است.

محمدرضا میرزایی قهرمان مسابقات کشتی پیشکسوتان جهان، علیرضا رضایی‌منش مربی تیم ملی کشتی نوجوانان کشور، میثم مصطفی جوکار قهرمان آسیا وعضو تیم ملی در المپیک پکن، جلال لطیفی قهرمان کشتی آسیا، محمد قنبری قهرمان پاورلیفتینگ آسیا از دیگر نام‌آوران این خطه ورزش خیز است.

جدول ۱۹۳۹

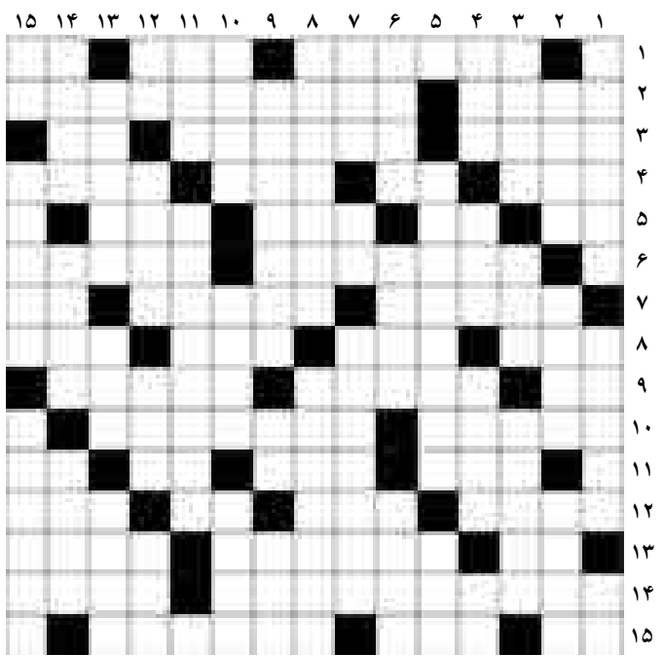

افقی

۱- برافروختگی - بازدید سپاه - کجاست ؟ ۲- اسباب بازی قدیمی - بیهوش ۳- نور دهنده - از شهرهای خراسان - کلاه الف ۴- آتشدان حمام - حرف نفی عرب - دارای حرارت - غلاف فلزی فشنگ ۵- گرداگرد دهان - بالابر ماشین - خالص - سائل ۶- مهمانی شبانه - فرهنگ لغت فرانسوی ۷- ماسک - سبز ترکی - چله کمان ۸- کشتن شتر - سریع و فوری - مردم - کلام پرسش ۹- واحد سطح - خجسته و میمون - زن سالخورده ۱۰- بی موقع - سفر اداری ۱۱- سنگینی - پودر گندم - حرف توفیر - عدد دونده ۱۲- قلعه و حصار - قطب مثبت جریان برق - همسر مرد - مار عظیم الجثه ۱۳- چهار من تبریزی - سگالش - شیره چغندر ۱۴- همان - گیرنده موجی ۱۵- نمایش تلویزیونی - رمه - مثل یکدیگر

عمودی

۱- کت - خباز - با ۲- سیاره زهره - هامون - پایتخت فلزی ۳- سنت - از دستگاههای موسیقی ایرانی - حصیر ۴- ماست چکیده - درس زوری - جدا از هم - جوی خون ۵- تاتا - شایسته ۶- مثل و مانند - گله کردن - میوه هندی ۷- کلمه احترام برای مردان - مظهر لاغری - ناتوان ۸- آرشیو - ماهر ۹- لباس رستم به هنگام جنگ - کشیدن - نحس و نامبارک ۱۰- درود و تحیت - کلاه تمام لبه - از القاب حضرت فاطمه (س) ۱۱- زمان بی پایان - ماده صابون ۱۲- رمق آخر - زیر پای راننده - دورویی - اسباب خانه ۱۳- صاف و مسطح - نیتروژن - شامخ ۱۴- بچه و طفل - سنگین - مرکب دان ۱۵- غوزه پنبه - اهوا - بارومتر

حل شماره قبل

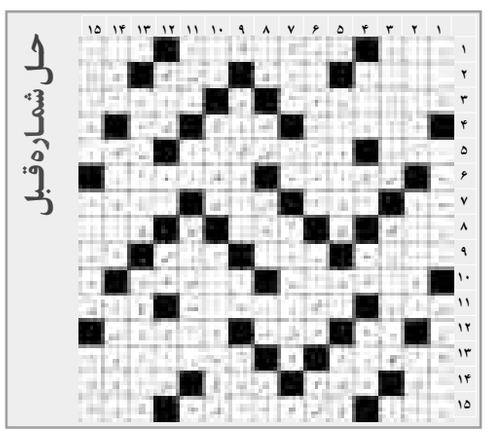

روزنامه همدان پیام
پنج‌شنبه ● ۳۰ آبان‌ماه ۱۳۹۲ ● ۱۷ محرم ۱۴۳۵ ● ۲۱ نوامبر ۲۰۱۳
سال نهم ● شماره ۱۹۳۹

روزنامه صبح استان
اجتماعی، سیاسی، فرهنگی، اقتصادی
صاحب امتیاز و مدیر مسئول:
نصرت ا... طاقتی احسن
سردبیر: یدا... طاقتی احسن
نشانی: همدان، ابتدای خیابان مهدیه
روبروی دبیرستان شریعتی، ساختمان پیام
صندوق پستی: ٦٦٦ - ٦٥١٥٥
تلفن: ٨٢٦٤٤٣٣ (ویژه) سردبیر: ٠٩١٨٣١٥١٤٣٧
نمابر: ٨٢٧٩٠١٣ آگهی: ٨٢٦٤٤٣٣
لیتوگرافی و چاپ: پیام رسانه (٨٢٧٤٠٨٢ - ٠٨١١)

پیام تاریخ تمدن و فرهنگ مادستان

اوقات شرعی

اذان ظهر	۱۲:۰۲
غروب خورشید	۱۷:۰۸
اذان مغرب	۱۷:۲۷
نیمه شب شرعی	۲۳:۱۹
اذان صبح فردا	۰۵:۳۰
طلوع خورشید فردا	۰۶:۵۷

آب و هوا

پیش‌بینی وضع هوا:
نیمه ابری در بعضی ساعات همراه با بارش باران و برف و وزش باد

	همدان	ملایر	تویسرکان	نهاوند	کبودراهنگ	رزن	قاسمی	قهاوند	اسدآباد	بهار
▲	۱۰	۱۰	۹	۱۰	۸	۸	۸	۹	۸	۱۰
▼	۵	۵	۶	۶	۵	۴	۵	۵	۴	۵
▦	۸۵	۷۰	۷۰	۶۵	۸۰	۸۵	۰	۷۵	۸۰	۶۵

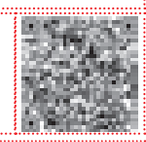

حکمت
هر کسی بر دِین دوست و همنشین خویش است.
پیامبراکرم (ص)

پایگاه اینترنتی..... www.Hamedanpayam.com
سامانه پیامک..... ۱۰۰۰۶۰۶۶

ارتباط با روزنامه..... info@Hamedanpayam.com
Hamedanpeyam@yahoo.com
ارتباط با مدیرمسئول..... modir@Hamedanpayam.com
ارتباط با سردبیر..... sardabir@Hamedanpayam.com
سرویس آگهی..... agahi@hamedanpayam.com
سرویس اشتراک..... eshterak@hamedanpayam.com
چاپخانه پیام رسانه..... litohoma@yahoo.com
chap@hamedanpayam.com

خبر

در نخستین روز از نمایشگاه

کتاب "یک تکه نان" نقد و بررسی شد

همدان پیام: در نخستین روز از هشتمین نمایشگاه کتاب، با حضور بهناز ضرابی‌زاده، کتاب "یک تکه نان" نقد و بررسی شد.

مراسم نقد و بررسی کتاب "یک تکه نان" نوشته بهناز ضرابی‌زاده در حاشیه هشتمین نمایشگاه سراسری کتاب همدان برگزار شد.

در این مراسم کودکان حاضر در جلسه سئوالاتی در خصوص این کتاب و داستان آن از نویسنده کتاب پرسیدند.

بهناز ضرابی‌زاده با بیان اینکه این کتاب به گونه‌ای نوشته شده که گروه سنی «ب» و «ج» از آن بهره‌مند شوند، ادامه داد: هر نویسنده‌ای از نوشتن کتاب هدف مشخصی دارد.

وی افزود: در این داستان سعی شده موضوع همکاری، کمک و توجه به همسایه و همنوع به کودک منتقل شود.

نویسنده کتاب "یک تکه نان" با بیان اینکه داستان قصه برای کودک باید جذاب باشد، ادامه داد: در این داستان سعی شده کودک درگیر قصه شود و با فکر کردن خود به نتیجه برسد. وی گفت: سعی کرده‌ام قصه طوری باشد که کودک با موضوع و محتوای کتاب ارتباط برقرار کند.

ضرابی‌زاده با بیان اینکه با کتاب‌های قصه می‌توان کودک را با فرهنگ مطالعه آشنا کرد خواستار توجه والدین به این امر مهم شد.

عکس روز

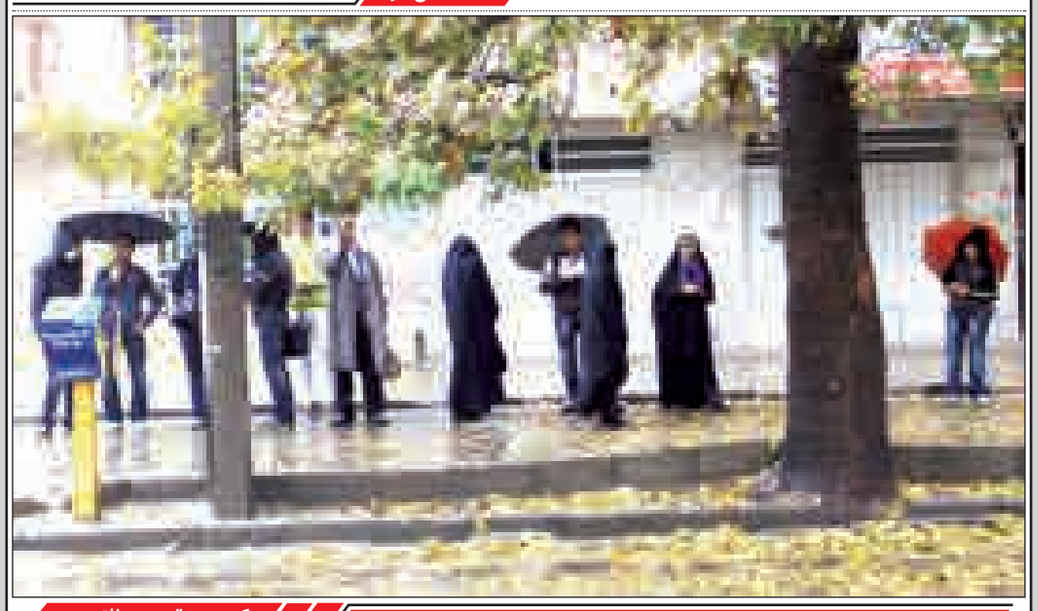

باز هم روزهای بارانی و کمبود وسیله نقلیه عمومی در شهر
عکس: عبدالرحمن رافتی

گزارش

کارگردان فیلم در مرحله تولید در همدان:

ترانه‌های شرقی به جشنواره فجر می‌رسد

همدان‌پیام: فیلمبرداری "ترانه شرقی" در لوکیشن باغ حسین در همدان تمام می‌شود.

همزمان با تصویربرداری این فیلم، کارهای فنی آن نیز در حال انجام است تا فیلم "ترانه شرقی" به جشنواره فیلم فجر برسد و نخستین اکران آن در این جشنواره اتفاق بیافتد.

"ترانه شرقی" داستان قصه احمد و رخساره زوجی است که سال‌ها با هم زندگی کرده و حالا در اثر یک اتفاق رخساره دچار فراموشی شده و احمد از او پرستاری می‌کند، او برای تأمین مخارج زندگی مجبور است با سن بالایی که دارد کار کند و این مسأله باعث مشکلات دیگری می‌شود.

کریم اکبری‌مبارکه، پروانه معصومی، نازنین فراهانی ازجمله بازیگران این فیلم سینمایی هستند. اکبر شهبازی، فیلمبردار؛ علی خورشید، طراح گریم؛ ونوس ابوذری، طراح صحنه و لباس؛ جعفر علیان، صدابردار؛ مهدی مددکار، مدیر تولید و روح انگیز شمس، مشاور کارگردان و احسان صدیقی کارگردانی "ترانه شرقی" را برعهده دارد. فیلمبرداری این فیلم در لوکیشن باغ حسین در همدان تمام می‌شود. محمود غلامی تهیه‌کننده این فیلم است.

فیلم سینمایی" ترانه شرقی" با مفهوم صلح و انسان دوستی راهی جشنواره فیلم فجر خواهد شد. مجری طرح و جانشین تهیه‌کننده فیلم سینمایی "ترانه های شرقی" گفت: امیدوارم همدان روزی مقصد بهترین فیلم‌سازان کشور باشد چراکه با رفع برخی نواقص می‌تواند به این نقطه برسد. مهدی مددکار ادامه داد: فیلم سینمایی "ترانه های شرقی" در بخش سودای سینما جشنواره بین‌المللی فجر به اکران در خواهد آمد که هم اکنون مراحل تدوین را پشت سر می‌گذارد.

پروانه معصومی در این فیلم ایفای نقش کرده است

وی با بیان اینکه تهیه کننده کار تمایلی به فیلمبرداری در شهرستان نداشت و از طرفی می توانستیم در تهران نیز فیلم برداری کنیم، افزود: حمایت و انرژی مثبت مدیرکل میراث فرهنگی همدان موجب شد تا تهیه کننده را مجاب به فیلمبرداری در همدان کنیم. اما متأسفانه استاندار سابق همدان و سایر دستگاه‌ها حمایت و کمکی به این فیلم نکردند.

وی افزود: مسئولان فقط شعار حمایت سر می‌دهند و با وجود دعوت چند باره از برخی مسئولان حتی یک بار هم بر سر صحنه فیلمبرداری حاضر نشدند.

به گزارش ایسنا، مددکار یادآور شد: ما به دنبال ایجاد یک نگاه مثبت از همدان هستیم و این فیلم نیز در این راستا ساخته شده است، هم اکنون در ایران چند استان گیلان، مازندران و اصفهان بیشتر مورد توجه فیلم‌سازان قرار می‌گیرد و امیدوارم روند در همدان به گونه‌ای باشد که در سال‌های آینده مقصد کارگردانان برتر کشوری باشد.

وی تصریح کرد: برای ساخت "ترانه های شرقی" ٤٢ جلسه فیلمبرداری پیش بینی شده که تاکنون ٦٥ درصد آن انجام شده است.

مجری طرح فیلم سینمایی "ترانه های شرقی" اضافه کرد: پروانه معصومی، کریم اکبری مبارکه، نازنین فراهانی، سارا کسایی و تعدادی از هنرمندان همدانی در این فیلم سینمایی ایفای نقش می‌کنند.

مددکار اظهار داشت: در نقاط مختلف همدان از جمله میدان امام(ره)، آرامگاه بوعلی، باباطاهر، مسجد جامع و بازار قدیم همدان فیلم برداری انجام شده، اما لوکیشن اصلی در خانه‌ای تاریخی در محله چمن کبابیان همدان است.

گلایه‌های کارگردان فیلم

کارگردان "ترانه های شرقی" از حمایت نکردن مسئولان استانی در ساخت فیلم گلایه کرد و گفت: متأسفانه مسئولان حمایت‌های خود را در حد شعار باقی گذاشته و در کنار گود ایستادند.

احسان صدیقی تصریح کرد: زمانی که مجوز ساخت فیلم صادر می‌شود وزارت کشور به استان مورد نظر اعلام می‌کند که به طور کامل از ساخت فیلم حمایت کند، در استان همدان ۱۳۳ نهاد وجود دارد که تنها میراث فرهنگی پای کار آمد، البته هلال احمر و جهاد کشاورزی نیز حمایت‌هایی داشتند.

وی اعلام کرد: مسئولان بدانند ۸۰ درصد فیلم‌سازی به روحیه وابسته است و بقیه آن با مسائل اعتباری گره خورده است.

صدیقی یادآور شد: حتی نمایندگان خود شهرستان نیز در این کار وارد نشدند و تنها نماینده بهار و کبودراهنگ در مجلس از گروه حمایت کرد.

وی با بیان اینکه فیلم سینمایی "ترانه های شرقی" شعری است که از سوی ملل شرقی یعنی ایران به غرب گفته می‌شود، افزود: داستان این فیلم به پیرمرد و پیرزنی برمی‌گردد که با بروز و وجود مشکلات فراوان هنوز هم در کنار هم هستند و یکدیگر را تنها نمی‌گذارند.

کارگردان فیلم سینمایی "ترانه های شرقی" با اشاره به فیلم "آمور" تصریح کرد: صهیونیست‌ها در این فیلم به دنبال رواج این فرهنگ هستند که وقتی کسی دچار مشکل و حتی بیماری شد باید وی را از بین برد تا بیماری و مشکل وی به دیگران سرایت نکند، اما "ترانه های شرقی" به دنبال نشان دادن فرهنگ ایرانی است، فرهنگی که می گوید: "چو عضوی به درد آورد روزگار/ دگر عضوها را نماند قرار."

وی ادامه داد: این فیلم حکم بیانیه‌ای را دارد که از شرق برای غربی‌ها صادر می‌شود. ما سعی نکرده‌ایم که پاسخ فیلم "آمور" را بدهیم بلکه به دنبال نشان دادن فرهنگ ایرانی هستیم.

صدیقی درباره فیلمبرداری این فیلم سینمایی در همدان نیز گفت: چهار فصل همدان زیبایی‌های خاص خود را دارد که متأسفانه معرفی آنها با غفلت روبرو شده و هدف از انتخاب همدان به عنوان لوکیشن فیلمبرداری این بوده تا زیبایی‌های پاییز همدان به تصویر کشده شود.

صنایع دستی

۲۰ اثر صنایع دستی همدان نشان ملی گرفتند

همدان‌پیام: معاون صنایع دستی اداره کل میراث فرهنگی، صنایع دستی و گردشگری همدان از دریافت ۲۰ نشان ملی برای آثار صنایع دستی همدان خبر داد.

علیرضا قاسمی گفت: استان همدان با حدود ۲۸ اثر در مراسم دریافت نشان ملی آثار صنایع دستی غرب کشور در کرمانشاه توانست ۲۰ نشان ملی برای آثار صنایع دستی دریافت کند. به گزارش ایسنا، وی ادامه داد: بیشتر صنایع فعال در استان که دارای جنبه‌های خاص و خلاقانه‌ای بودند موفق به دریافت این نشان شدند.

قاسمی بیان کرد: دریافت نشان برای ۲۰ اثر قطعی شده و یکی از اثرها نیاز به ارائه مستندات بیشتری دارد تا بتوانیم آمار استان را به ۲۱ نشان برسانیم.

وی تصریح کرد: در سال‌های گذشته نیز ۱۵ اثر موفق به کسب نشان ملی شده بودند که در مجموع این رقم به ۳۵ اثر رسیده است.

معاون صنایع دستی استان همدان یادآور شد: این آثار پس از دریافت نشان ملی برای دریافت مهر اصالت یونسکو در سال آینده به یونسکو ارسال می‌شوند.

شهرستان

یک آسمان پرواز در رزن نقد شد

همدان‌پیام: همزمان با هفته کتاب جمهوری اسلامی کتاب "یک آسمان پرواز" نوشته محمد علی مجاهدی با حضور شاعران و نویسندگان شهرستان رزن در اداره فرهنگ و ارشاد اسلامی این شهرستان نقد و بررسی شد. روز گذشته به همت اداره فرهنگ و ارشاد اسلامی شهرستان رزن و اداره کتابخانه‌های عمومی این شهرستان جلسه نقد و تحلیل بخشی از کتاب یک آسمان پرواز با موضوع عاشورا در سالن جلسات اداره ارشاد رزن برگزار شد.

افتتاح نمایشگاه کتاب و برگزاری مسابقه نقاشی در ملایر

همدان‌پیام: همزمان با هفته کتاب جمهوری اسلامی، نمایشگاه کتاب شهرستان ملایر افتتاح شد.

در این نمایشگاه بیش از ۳ هزار عنوان کتاب در قالب ۸ هزار جلد به نمایش در آمده است. کتاب‌هایی که در این نمایشگاه عرضه شده‌اند با ۲۰ درصد تخفیف به فروش می‌رسند و علاقه‌مندان می‌توانند تا سوم آذر، همه روزه از ساعت ۹ تا ۱۸ از این نمایشگاه واقع در مجتمع فرهنگی و هنری ملایر بازدید کنند. برگزاری مسابقه نقاشی از دیگر برنامه‌های هفته کتاب در شهرستان ملایر بود که ۲۷ آبان‌ماه در کتابخانه عمومی دانشجو این شهرستان برگزار شد. در این مسابقه که با همکاری اداره کتابخانه‌های عمومی این شهرستان برگزار شده بود، ۱۰۰ نفر از کودکان مراکز و مؤسسات قرآنی وابسته به اداره فرهنگ و ارشاد اسلامی و اعضای کتابخانه‌های عمومی ملایر شرکت کردند که در پایان به برگزیدگان جوایزی اهدا شد.

کتابداران نمونه کانون‌های فرهنگی هنری مساجد اسدآباد تجلیل شدند

همدان‌پیام: به مناسبت هفته کتاب، کتابداران نمونه کانون‌های فرهنگی ـ هنری مساجد شهرستان اسدآباد تجلیل شدند

به گزارش روابط عمومی اداره کل فرهنگ و ارشاد اسلامی استان همدان، به مناسبت آغاز بیست و یکمین دوره هفته کتاب جمهوری اسلامی ایران و برگزاری نمایشگاه و فروش کتاب در شهرستان اسدآباد از ۳ نفر از کتابداران نمونه کانون‌های فرهنگی ـ هنری مساجد اسدآباد تجلیل شد.

نگاه

مناطق نمونه گردشگری همدان در انتظار برنامه مدون

همدان‌پیام: بنابر اعلام سازمان میراث فرهنگی تاکنون بیش از هزار و ١٦٦ منطقه نمونه گردشگری در سراسر ایران شناسایی شده که از این تعداد ۲۹ منطقه در استان همدان قرار دارد و در انتظار جذب سرمایه‌گذار به سر می‌برد. مناطق نمونه گردشگری مناطقی هستند که در طرح‌های توسعه و عمران منطقه‌ای، ناحیه‌ای و جامع تصویب شده و دارای محدوده و مساحت معین هستند. در استان همدان نیز به واسطه وفور جاذبه‌های طبیعی و تاریخی که برخی از آنها در سطوح ملی و بین‌المللی مطرح است، مناطق نمونه گردشگری فراوانی تعیین و مطالعات در زمینه برخی از آنها انجام شده است، اما کمتر کسی از این مناطق در همدان خبر دارد .

این مناطق در جوار جاذبه‌های تاریخی، فرهنگی، مذهبی، طبیعی و یا مکان‌هایی که پتانسیل ایجاد تأسیسات گردشگری را دارند، به منظور ارائه خدمات به گردشگران توسط بخش غیردولتی تأسیس و اداره می‌شود.

بر همین اساس با توجه به فراهم آمدن امکانات زیرساختی از قبیل راه، آب، برق، شبکه مخابرات و گاز، بسیاری از این مناطق، آماده واگذاری به بخش خصوصی و جذب سرمایه‌گذار هستند.

پرواضح است که همدان با برخورداری از آثار بجای مانده از میراث چند هزار ساله تمدن کهن بشری و جاذبه‌های منحصر به فرد تاریخی، فرهنگی و طبیعی موقعیتی ویژه برای جذب گردشگران داخلی و خارجی است، اما سؤال اینجا است چرا سرمایه‌گذاری در این مناطق پیدا نمی‌شود.

در این راستا همدان از موضوع گردشگری و توسعه این صنعت می‌تواند برای برنامه‌های اقتصادی اجتماعی، سیاسی بویژه در راستای تولید اشتغال گام‌های اساسی بردارد.

۲۹ منطقه نمونه گردشگری استان همدان آماده جذب سرمایه گذار است، این مناطق در طرح‌های توسعه و عمران منطقه‌ای، ناحیه‌ای و جامع تصویب شدند و دارای محدوده و مساحت معینی هستند.

تا احیا زیرساخت‌ها و پتانسیل‌ها غنی این مناطق به مکانی بی‌بدیل برای پذیرش گردشگران در استان تبدیل شود.

نوشیجان ملایر، لالجین، گاماسیاب نهاوند، سد اکباتان، باغ میوه، تاریک‌دره، دره‌مرادبیگ، دامنه شمالی الوند، لشگردر و سامن تالاب آق‌گل به عنوان نمونه‌هایی از این مناطق در استان همدان نام برد. شناسایی و انجام طرح‌های مطالعاتی در ۱۱ روستای هدف گردشگری استان در سال‌های قبل به انجام رسیده است .

انتظار می‌رود پس از معرفی و تأمین زیرساخت‌ها، توسط ارگان‌های مرتبط زمینه‌های جذب سرمایه‌گذار در این روستاها آماده شود.

سیمین ابرو، خاکو، ورکانه، حبشی، قلعه‌جوق، گشانی، مانیزان، علیصدر، کاج پیروز و اشتران به عنوان روستاهای هدف گردشگری، دارای جاذبه‌های گردشگری و تاریخی بی‌نظیر هستند. این روستاها پس از ایجاد تأسیسات مطلوب برای عرضه خدمات به گردشگران نقطه هدف محسوب می شوند. احیا زیرساخت‌ها نیازمند حضور سرمایه‌گذاران در صنعت گردشگری است و باید برای تسهیلاتی که در اختیار فعالان گردشگری قرار می‌گیرد برنامه‌ریزی‌های منسجم‌تری انجام شود.

بر اساس نظر کارشناسان یکی از موانع در این بخش نبود تسهیلات بانکی و تأخیر در تخصیص آن است قوانین سختگیرانه در روند اختصاص وام به درخواست‌کنندگان در حوزه سرمایه‌گذاری موجب اعتراض افرادی می‌شود که قصد استفاده از این تسهیلات را دارند.

برخی از فعالان گردشگری برای گسترش و توسعه فعالیت‌های خود نیازمند حمایت‌های بیشتری هستند و در این زمینه باید تمهیداتی اندیشیده شود.

با این تفاسیر مبرهن است که با مشخص شدن اهمیت و لزوم توسعه این صنعت در استان همدان و قابلیت‌های موجود آن، باید اذعان نمود که سرمایه‌گذاری در راستای ایجاد، تکمیل، توسعه و تجهیز هرچه مناسب تأسیسات گردشگری بیش از پیش باید مورد توجه دولت و مسئولان قرار بگیرد.

بر همین اساس مطالعه نیازهای جدی جامعه برای توسعه زیرساخت‌های گردشگری از جمله توسعه تأسیسات و مراکز اقامتی این امکان را بوجود می‌آورد که جذب سرمایه‌گذار داخلی و خارجی آسان‌تر شود.

عکس

عکس‌های عاشورایی سال‌های ۵۰ تا ۶۵ در نمایشگاه کتاب همدان ارائه می‌شود

همدان‌پیام: مدیرکل اسناد و کتابخانه‌های غرب کشور گفت: عکس‌های عاشورایی با موضوع دسته‌جات عزاداری مردم از سال‌های ۱۳۵۰ تا ١٣٦٥ در نمایشگاه کتاب همدان به نمایش در می‌آید

به گزارش روابط عمومی اداره کل فرهنگ و ارشاد اسلامی استان همدان، قاسم بلوری اظهار داشت: نمایشگاه کتاب فرصتی است که تا همه مردم به یک اندازه از این رویداد فرهنگی بهره‌مند شوند و از این غذای روح برای تقویت اندیشه‌های خود استفاده کنند.

وی با بیان اینکه اداره اسناد و کتابخانه ملی غرب کشور نیز در این نمایشگاه حضور دارد، تصریح کرد: در این نمایشگاه یک غرفه در سه قالب در اختیار این اداره گذاشته شده است.

مدیرکل اسناد و کتابخانه‌های غرب کشور افزود: در این نمایشگاه انتشارات اسناد ملی کشور و اسناد قدیمی با موضوع کتاب و کتابخوانی به معرض نمایش گذاشته می‌شود.

وی اظهار داشت: با توجه به همزمانی ماه محرم با نمایشگاه کتاب همدان، نمایشگاهی از عکس‌های عاشورایی با موضوع دسته‌جات عزاداری مردم از سال ۱۳۵۰ تا ١٣٦٥ برپا شده که علاقه‌مندان می‌توانند از آنها بازدید کنند.

نمایشگاه

با موضوع ماه محرم صورت پذیرفت

افتتاح نمایشگاه خوشنویسی و نقاشی با ۳۵ اثر در تویسرکان

همدان‌پیام: نمایشگاه خوشنویسی و نقاشی با ۳۵ اثر از هنرمندان پیشکسوت و فعال در عرصه نقاشی و خوشنویسی در دبیرستان شهید هرمزی تویسرکان در معرض دید عموم قرار گرفت.

به گزارش فارس روز گذشته نمایشگاه نقاشی و خوشنویسی با حضور امام جمعه، فرماندار، رئیس فرهنگ و ارشاد اسلامی تویسرکان و جمعی از مسئولان و دانش‌آموزان در دبیرستان شهید فرشید هرمزی این شهرستان گشایش یافت.

در حاشیه این آیین رئیس فرهنگ و ارشاد اسلامی تویسرکان اظهار داشت: نمایشگاه خوشنویسی و نقاشی با ۳۵ اثر از آثار ارزشمند هنرمندان پیشکسوت و فعال این عرصه در دبیرستان شهید فرشید هرمزی افتتاح شد.

مهدی حاجی‌زین‌العابدینی افزود: این نمایشگاه با محوریت جملاتی زیبا و غنی با موضوعیت امر به معروف و نهی از منکر و ماه محرم در کنار نمایشگاه کتاب برای اقشار مختلف مردم فعالیت دارد.

وی عنوان کرد: نمایشگاه با آثار خوشنویسان و نقاشان مطرح تویسرکان محمد پهلوانی، محمد خالوندپور، جلال تشکینی، هادی تشکینی و علی دهنوی با گل‌واژه‌ها و تصاویری عبرت‌آموز از کربلا برپا شده است.

رئیس فرهنگ و ارشاد اسلامی تویسرکان با بیان اینکه ساعات بازدید از نمایشگاه هشت صبح تا ۱۹ است، گفت: دوستداران هنر خوشنویسی و نقاشی از ۲۸ تا ۳ آذرماه سال‌جاری از نمایشگاه بازدید کنند.

وی با بیان اینکه با توجه به تقارن هفته کتاب و محرم نمایشگاه به محوریت قیام کربلا به منظور ارتقای بینش مردم از این رخداد تاریخی برپا شد، بیان کرد: تلاش داریم با برنامه‌های متنوع هنری در آیین مختلف نظیر تعزیه، همایش شعر و.. در شناخت واقعه عاشورا و ارتقای مطالعه بهترین استفاده را داشته باشیم.

فرماندار تویسرکان نیز با بیان اینکه هنر و هنرمند در شناخت و معرفی محرم تأثیرگذار هستند،گفت: باید با بهره‌مندی درست از همه امکانات در راستای شناخت و بصیرت‌افزایی جامعه از مکتب عاشوراریی کار کنیم.

سینما و تئاتر

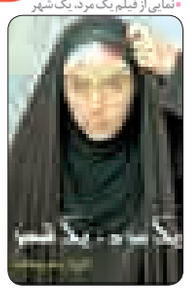

نمایی از فیلم یک مرد، یک شهر

سینما

قدس: سالن شماره۱: **۵۷۸ روز انتظار**
سالن شماره۱: **یک مرد، یک شهر**
سالن شماره۲: **پله آخر**
سالن شماره۱: **گهواره‌ای برای مادر**

کانون پرورش فکری: **پل چوبی**
بهمن ملایر: **هیچ کجا، هیچ کس**
تویسرکان: ----------