پیام تاریخ، تمدن و فرهنگ مادستان
|ISNN: 2322-4665|

روزنامه همدان پیام

www.HamedanPayam.com

شنبه ● ۱۳ دی‌ماه ۱۳۹۳ ● ۱۱ ربیع‌الاول ۱۴۳۶ ● ۳ ژانویه ۲۰۱۵
سال دهم ● شماره ۲۲۵۳ ● ۱۲ صفحه روزنامه + نیازمندی ● ۳۰۰ تومان

خبر

افزایش ۴۰ درصدی درآمدهای مالیاتی استان در سال آینده
۳ ص

سیاسی

صداوسیما علائم تفرقه در جامعه را پخش می‌کند
۴ ص

حوادث
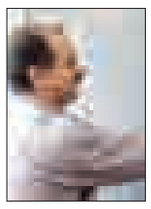
قاتل معلم بروجردی دستگیر شد
۸ ص

گردشگری
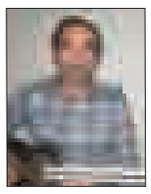
هنرمند ملایری با تار خود ۲ مهر اصالت گرفت
۷ ص

هنرمندان تئاتر از وضعیت کار خود ناراضی‌اند
۱۲ ص

عضویت ۲ همدانی در شورای مرکزی انجمن مدیران و متخصصان صنعتی ایران
۵ ص

شعار وحدت اصولگرایان باید «همه با هم و نه همه با من» باشد
۴ ص

شورای اسلامی شهر همدان مطالبات مردمی از شهرداری را روی سایت گذاشت

۳۶ مطالبه شورا از شهردار

▪ در این ۳۶ بند شورا خواستار تدوین برنامه‌های توسعه شهر، کمربند سبز، طرح جامع گردشگری منشور مدیریت شهری، پروژه‌های عمرانی، ایجاد پارک مشاهیر و مدیریت پسماند شده است

۳ ص

همایش موانع توسعه روستاها برگزار شد

▪ بیکاری و درآمد پایین روستاها را با پدیده مهاجرت مواجه کرده است

۲ ص

الوند را تعیین تکلیف کنید

▪ بیانیه باشگاه الوند: برخی‌ها شعور فوتبال‌دوستان را به بازی گرفته‌اند

۱۱ ص

عکس: همدان پیام- مریم بهرام‌گویا

پای صحبت‌های شورایار پایین شهر نشین‌ها

اسلامشهر محروم یاری مسئولان را می‌طلبد

۹ ص

یادداشت روز

مطالبه دیرهنگام برنامه از شهردار منتخب شورا

پایگاه اطلاع‌رسانی شورای اسلامی شهر همدان با افزدم لینکی با عنوان "مطالبات شهروندان از مدیریت شهری" در صفحه اول خود، اقدام به انتشار نامه رئیس شورا خطاب به شهردار تحت این عنوان کرده است. علی‌اکبر نظری در ابتدای این نامه ۳۶ بندی توضیح داده است که برآورده کردن انتظارات و تقاضای عموم شهروندان از مدیریت شهری برای رفع مشکلات و ارتقای خدمات بهینه در زمینه‌های مختلف حایز اهمیت و...

۲ ص

یادداشت

توسعه روستایی در گروی نقش‌آفرینی بیشتر شوراها

روز پنجشنبه همایشی در استان برگزار شد که به مسائل و مشکلات روستاها خصوصاً به بحث اشتغال و تولید اختصاص داشت. در این همایش که معاون توسعه روستایی و مناطق محروم کشور، مهمان ویژه آن بود، از یکسو بر لزوم ایجاد و تقویت صنایع تبدیلی به عنوان راهکاری مهم و مطمئن برای توسعه روستایی تأکید شد و از سوی دیگر بحث همکاری و همگرایی مسئولان ملی و محلی برای حل مشکلات روستاها به‌ویژه در مناطق محروم مورد تأکید قرار گرفت.

۲ ص

به اطلاع همشهریان محترم می‌رساند
کلینیک فوق‌تخصصی قلب و عروق
(خانم دکتر گیتا اجمالیان فلوشیپ اکوکاردیوگرافی)
با پیشرفته‌ترین دستگاه اکوکاردیوگرافی (vivid- 3)
در بیمارستان شهید مطهری دائر می‌باشد.
آدرس: همدان، میدان پیشاهنگی، بلوار شهید خرمرودی، ۱۲ متری خوشه
روزهای شنبه تا چهارشنبه ساعت ۱۰ الی ۱۲ صبح تلفن: ۴-۳۸۲۲۴۰۰۳
تلفن مستقیم: ۳۸۲۴۱۰۰۰ دورنگار: ۳۸۲۴۱۰۰۱

روابط عمومی موسسه اعتباری کوثر استان همدان

پیام تاریخ، تمدن و فرهنگ مادستان
The Message Of Madestan's History & Civilization & Culture
روزنامه همدان پیام
۲
شنبه ● ۱۳ دی‌ماه ۱۳۹۳ ● شماره ۲۲۵۳
خبر
khabar@hamedanpayam.com

برگزاری نخستین همایش منطقه‌ای بحران آب و بهره‌وری، چالش‌ها

نخستین همایش منطقه‌ای "بحران آب و بهره‌وری، چالش‌ها و راهکارها" روز چهارشنبه ۱۷ دی‌ماه در همدان برگزار می‌شود.

این همایش با هدف بررسی وضعیت بحرانی کمی و کیفی منابع آب در منطقه، بررسی مقادیر تلفات آب و راهکارهای کنترل آن، بررسی اهمیت الگوی کشت در کنترل بحران آب، ارائه نگرش‌های جدید از اقتصاد آب در شرایط تنش آبی برگزار می‌شود.

رئیس همایش بحران آب و بهره‌وری، چالش‌ها و راهکارها در گفت‌وگو با خبرنگار ما از جمله محورهای همایش را بررسی کمی وکیفی منابع آب و پساب‌های صنعتی استان، کاربرد مصالح و تکنولوژی نوین در کنترل تلفات آب، اقتصاد آب شباهت‌ها و تفاوت‌های آن با سایر منابع، مدیریت مصرف بهینه آب کشاورزی عنوان کرد.

ظاهر پورمجاهد ادامه داد: در حاشیه این همایش، نمایشگاهی از دستاوردهای پژوهش‌های کاربردی برای استفاده بهینه از منابع آب در شرایط بحران آب در سالن همایش برگزار می‌شود.

مدیرکل پژوهش استانداری همدان اظهار کرد: در راستای مدیریت تقاضا و مقابله با تنش آب و ارتقای بهره‌وری در سال‌های گذشته فعالیت‌های پژوهشی و اجرایی خوبی انجام شده است که استان همدان در این خصوص از استان‌های پیشرو بوده است.

پورمجاهد افزود: از جمله این فعالیت‌ها، انجام پژوهش‌های کاربردی و اجرای سیستم‌های نوین آبیاری، استفاده از تکنولوژی‌های نوین اجرا و مصالح نوین جهت کنترل تلفات، ترویج ارقام مقاوم و... که البته کافی نبوده و ضروری است این فعالیت‌های تحقیقاتی، کاربردی و اجرایی توسعه یابد.

وی گفت: به منظور بررسی چالش‌های موجود در راستای کم‌آبی حاکم بر منطقه بخصوص در استان همدان، بحث پیرامون آخرین راهکارهای موجود، جهت ارتقای بهره‌وری و مقابله با بحران آب در منطقه، «نخستین همایش منطقه‌ای بحران آب و بهره‌وری، چالش‌ها و راهکارها» از طرف اداره کل آموزش و پژوهش استانداری همدان و با مشارکت تعدادی از دستگاه‌های اجرایی، تحقیقاتی و دانشگاهی در همدان برگزار خواهد شد.

یادداشت روز

مطالبه دیرهنگام برنامه از شهردار منتخب شورا

پایگاه اطلاع‌رسانی شورای اسلامی شهر همدان با قراردادن لینکی با عنوان "مطالبات شهروندان از مدیریت شهری" در صفحه اول خود، اقدام به انتشار نامه رئیس شورا خطاب به شهردار تحت این عنوان کرده است.

علی‌اکبر نظری در ابتدای این نامه ۳۶ بندی توضیح داده است که برآورده کردن انتظارات و تقاضای عموم شهروندان از مدیریت شهری برای رفع مشکلات و ارتقای خدمات بهینه در زمینه‌های مختلف حایز اهمیت و توجه مدیریت شهرداری به مطالبات همشهریان امری ضروری است.

اقدام شورای شهر همدان در جمع‌بندی مطالبات از شهرداری و ارائه آن به عنوان مطالبات مردمی از این نهاد به شهردار و تقاضای برنامه‌ریزی برای اجرای این مطالبات، امری پسندیده و نیکو است هر چند موضوعی معمول و عرف نیست.

این اقدام از این جهت پسندیده است که مطالبات و انتظارات شورا از شهرداری را شفاف بیان می‌کند و اجازه داوری به شهروندان درباره تعامل شورا و شهردار در اجرای این بندها را می‌دهد اما از سوی دیگر شائبه بی‌برنامه بودن شهردار را در اذهان آورده و افکار همشهریان را به سمت دخالت شورا در برنامه‌ریزی‌های شهردار یا برنامه‌نویسی شورا برای شهردار بی‌برنامه می‌برد.

رسم بر این است که افراد داوطلب برای شهرداری یک شهر پس از حضور در نشست شورا و ارائه برنامه از برنامه خود دفاع کرده و پس از کسب رأی اعتماد، برنامه‌ای را که با ارائه آن رأی اعتماد گرفته‌اند، اجرا می‌کنند و شورا نیز در اجرای آن برنامه شهردار را کمک و با نظارت بر آن از حقوق شهروندان محافظت می‌کند.

حال در همدان شورایی که شهردار منتخب اول خود را برکنار و رأی به شهرداری رسولی داده است با تجمیع ۳۶ بند کلی از شهردار خواسته است که برای اجرای این ۳۶ بند که مطالبات مردم از شهرداری نام دارند، تلاش کند.

در واقع می‌توان این اقدام شورا را تعیین جهت کلی شهرداری از سوی شورا نامید که در این مرحله معمول نیست و معمولاً قبل از انتخاب شهردار به او گفته می‌شود که این مطالبات ماست، اگر توان و تجربه اجرای این مطالبات را دارید، برنامه خود را ارائه دهید نه اینکه پس از گذشت بیش از نیمسال از انتخاب شهردار به وی بگویند که حالا که پذیرفتی شهردار ما باشی، این مطالبات ماست!!!

این مطالبات با آنکه بسیاری از اولویت‌های فعلی شهروندان همدانی را دربردارد، اما بسیار آرمان‌گرایانه نگارش شده است و به طور قطع اجرای کامل آنها در یک دوره ٤ ساله با کسر یک و نیمسال ممکن نخواهد بود.

اکنون شهردار اگر مطالباتی که شورا از وی انجام آنها را انتظار دارد، بپذیرد یا نپذیرد با وضعیت‌های متفاوتی مواجه خواهد شد اگر بپذیرد که بسیاری وی را شهردار شورا خواهند خواند و جایگاه وی متزلزل خواهد شد و اگر نپذیرد که باید با شورایی که با ۱۵ رأی به وی رأی داده خداحافظی کند. در کنار این وضعیت شهردار، بهتر بود شورای شهر به مطالبات واقعی‌تر شهروندان با نظرسنجی از آنها می‌پرداخت تا دلایل نارضایتی مردم را از شهرداری و شورا بهتر متوجه می‌شد.

به هر حال، اکنون شهردار همدان برای پاسخ به این نامه یا باید برنامه‌های خود برای هر بند را که قبلاً در شورا ارائه داده و رأی آورده است را ارسال کند یا برنامه‌نویسی برای مطالبات شورا را آغاز کرده و با برنامه به سوی اجرای این مطالبات برود و غیر از این باشد، شورا باید به دنبال گزینه سوم خود برای شهرداری بگردد.

خبر

دام‌های همدان بیش از ۷ میلیون نوبت علیه بیماری‌های واگیردار واکسینه شدند

از ابتدای سال جاری تا پایان آذرماه ۷ میلیون و ۷۹۲ نوبت واکسیناسیون علیه بیماری‌های واگیر دامی و مشترک انسان و حیوان در دام‌های سبک و سنگین این استان انجام شد.

مدیرکل دامپزشکی استان همدان گفت: عملیات واکسیناسیون در ۲ میلیون و ۲۰۰ هزار رأس دام سبک و ۳۵۰ هزار رأس دام سنگین در استان همدان انجام شده است.

محمودرضا رسولی در گفت‌وگو با ایرنا افزود: این واکسیناسیون‌ها علیه بیماری‌های تب‌برفکی، آبله، هپاتیت و تب‌مالت (بروسلوز)، بیماری شاربن و هاری بوده است.

وی اظهار کرد: در همین مدت هم عملیات خونگیری برای کنترل بیماری بروسلوز در ۱۱ هزار و ۹۹۹ رأس دام انجام شده است.

مدیر کل دامپزشکی استان همدان ادامه داد: در ۹ ماهه امسال همچنین در ۳۳ هزار و ۵۵۵ رأس دام تست سل انجام شده و دام‌های مبتلا به کشتارگاه اعزام شدند.

رسولی با تأکید بر اینکه کنترل بیماری در دام‌ها نقش مهمی در پیشگیری از بروز بیماری در انسان دارد بیان کرد: این بیماری در دام‌ها علائمی چون سقط جنین، کاهش وزن و کم شدن شیر را از خود نشان داده و در نتیجه آن، آسیب‌های اقتصادی هنگفتی را برای دامداران به بار خواهد آورد.

همایش موانع توسعه روستاها برگزار شد

▪ بیکاری و درآمد پایین روستاها را با پدیده مهاجرت مواجه کرده است

توسعه روستایی و اشتغال پایدار، محور همایشی با همین نام در روز پنج‌شنبه بود که با حضور مسئولان کشوری، استانی، شهرستانی و روستایی در سالن شهدای استانداری همدان برگزار شد.

در این همایش، معاون توسعه روستایی و مناطق محروم کشور به عنوان سخنران ویژه حضور داشت که با برشمردن مشکلات پیش روی توسعه در روستاها گفت: اقتصاد و اشتغال و نبود درآمد کافی و نداشتن شغل متناسب با شرایط امروز از مشکلات اساسی روستاییان است.

سید ابوالفضل رضوی با بیان اینکه مشکل‌شناسی روستا و روستاییان یک وظیفه انکارناپذیر است، افزود: تبعیض در خدمت‌رسانی به شهرنشینان و روستاییان و حمایت نکردن فکری و معنوی مقامات ملی و محلی از آنها از دیگر مشکلات روستاییان است. به طوری که در خصوص خدماتی مانند اینترنت پرسرعت، تلفن همراه، شبکه‌های مختلف صداوسیما و... بین شهر و روستا تبعیض وجود دارد در حالی که روستایی قبل از مولد اقتصادی با فرهنگ، صداقت و نجابت بوده و روستا به عنوان واحدی فرهنگی، کالبدی و تولیدی است.

وی با بیان اینکه توسعه روستا بسیار پیچیده شده است، گفت: امروز مسائل اجتماعی و فرهنگی تا امکانات، تفکرات و انتظارات روستاها به نوعی جدید شده و قدرت شوراهای روستایی در این میان ضعیف است و طرح ساماندهی خدمات روستایی که توسط بنیاد مسکن به مجلس شورای اسلامی ارائه شده راهگشای مشکلات روستا نخواهد بود.

رضوی توضیح داد: با توجه به اینکه وزارت کشور برگزارکننده انتخابات بوده و شورا با وزارت کشور در ارتباط است، دهیار نیز باید زیرنظر شورا باشد تا نظرات خود را با یکدیگر اجماع کنند و همان‌طور که شهردار به نظرات شورا توجه می‌کند باید دهیار نیز بداند که نظرات شورای روستا باید اجرایی شود.

وی مشارکت بیش از ۹۰ درصدی روستاییان در انتخابات را نشانگر این دانست که آنها راه اصلاح امور کشور را از صندوق انتخابات می‌دانند اما برخی هوشمندی سیاسی روستا را ناجوانمردانه به عقب‌افتادگی نسبت دادند.

رضوی با اشاره به ظرفیت‌های روستاهای استان همدان در اقتصاد بیان کرد: یک‌سوم گندم این استان در یکی از شهرستان‌هایش تولید می‌شود، اما کارخانه آرد نه تنها در آن شهرستان بلکه در سایر شهرستان‌ها نیز به‌تعداد وجود ندارد. از سوی دیگر، حدود یک میلیون تن سیب زمینی در استان تولید می‌شود اما صنایع‌تبدیلی قابل ذکری برای آن وجود ندارد.

توسعه صنایع تبدیلی، راه اشتغالزایی روستایی

استاندار همدان دیگر سخنران این همایش یک روزه بود که در ابتدای سخنان خود مانع تمام پیشرفت‌ها و آینده‌نگری‌ها را درآمد نفتی دانست و گفت: در هشت سال گذشته ۸۰۰ میلیارد دلار درآمد نفتی نصیب کشور شده است، ولی چقدر از این درآمد نفتی برای توسعه روستاها هزینه شده است. درآمد نفتی که باید به سرمایه‌گذاری تبدیل می‌شد به هزینه تبدیل شده است. باید به این نتیجه برسیم که نفت نداریم؛ زیرا نفت به یک ابزار سیاسی تبدیل شده و برای کشورهایی که این محصول را دارند، مشکل‌ساز شده است. عربستان سعودی چون می‌داند اقتصاد کشورهای منطقه به نفت وابسته است حاضر به ضرر سالانه ۱۵۰ میلیارد دلار شده است تا از این طریق به سایر کشورهای دارای نفت از جمله ایران آسیب وارد کند. این امر می‌طلبد تا به سیاست‌های اقتصاد مقاومتی توجه کنیم و یکی از ظرفیت‌های قابل توجه در درون کشور برای توسعه، روستاها هستند.

محمدناصر نیکبخت با تأکید بر اینکه به دنبال افزایش سطح زیرکشت در استان همدان نیستیم، گفت: با توجه به منابع آبی محدود در استان همدان به دنبال این هستیم تا بهره‌وری آب در بخش کشاورزی همدان را افزایش دهیم؛ زیرا مصرف آب در بخش کشاورزی استان ۹۲ درصد از منابع آبی استان است.

وی فراوری محصولات کشاورزی در استان را امری لازم برشمرد و گفت: سالانه ۵ میلیون تن محصول کشاورزی در استان همدان تولید می‌شود که ۳ میلیون تن محصول کشاورزی در استان همدان نیاز به فراوری دارد.

نیکبخت مشارکت مردمی را لازمه توسعه روستایی دانست و افزود: برخی روستاهای استان همچون کاج، کردآباد و دستجرد به سبب اشتغال ایجاد شده مهاجرپذیر هستند. روستا اگر آباد نشود و برای افراد روستایی اشتغالزایی انجام نشود شاهد افزایش مهاجرت از روستاها به شهرها بوده و این مسأله سبب می‌شود که حاشیه‌نشینی افزایش یابد.

نیکبخت با تأکید بر اینکه نباید عشایر را به عنوان جامعه سوم در کشور فراموش کنیم، گفت: روستاییان آنقدر شعار و وعده شنیده‌اند که خسته شده‌اند، ولی در این دولت باید برنامه‌های عملی داشته باشیم.

تصویب قوانین جدید برای فعالیت دهیاری‌ها

نماینده مردم همدان و فامنین در مجلس شورای اسلامی نیز در سخنانش مظلومیت دهیاری‌ها را تأکید کرد و گفت: در آینده بحث دهیاری‌ها برای حمایت در مجلس مورد بحث قرار می‌گیرد.

امیر خجسته با اشاره به اینکه دهیاری‌ها باید در روستاها بدرخشند، افزود: بنیاد مسکن نمی‌تواند دهیاری‌ها را مدیریت کند، دهیاری‌ها باید زیرنظر وزارت کشور فعالیت کنند تا قدرتمند وارد میدان شوند. در حال حاضر ۳۵ ماده از قانون شوراهای شهر و روستا اصلاح و بازنگری شده است و در آینده نزدیک در جایگاه دهیاری‌ها در صحن مجلس مورد بررسی قرار گرفته است و در این زمینه نیز قوانینی به تصویب می‌رسد.

رئیس کمیسیون شوراها و امور داخلی مجلس با بیان اینکه توسعه روستایی در گرو قدرتمند بودن بخشدار، شورا و دهیار است، تصریح کرد: اصلاحاتی در ارتباط با قوانین شوراهای شهر و روستا صورت گرفته و از ۹۸ ماده ۳۵ ماده اصلاح و بازنگری شده که در آینده نزدیک نیز قوانین جامع در رابطه با شرح وظایف و انتخابات تصویب می‌شود.

> **یک‌سوم گندم این استان در یکی از شهرستان‌هایش تولید می‌شود، اما کارخانه آرد نه تنها در آن شهرستان بلکه در سایر شهرستان‌ها نیز به‌تعداد وجود ندارد. از سوی دیگر، حدود یک میلیون تن سیب زمینی در استان تولید می‌شود اما صنایع تبدیلی قابل ذکری برای آن وجود ندارد**

اشتغالزایی مانع مهاجرت از روستا

فرماندار همدان نیز در سخنانی به مقوله مهاجرت روستاییان به شهرها پرداخت و این روند را موجب اختلال در شهرنشینی دانست.

علی تعالی گفت: مهاجرت به شهرها، با اشتغالزایی در روستا متوقف می‌شود و در هر روستای همدان که طرح اشتغالزایی انجام شد از تعداد مهاجران هم کاسته شد.

وی توضیح داد: روستا به عنوان بخشی از سرزمین و نظام اجتماعی که تعداد کثیری از عناصر مولد در آن زندگی می‌کنند نقش مؤثری در تولید محصولات استراتژیک در کشور داشته و مهمترین منابع انسانی و طبیعی کشور را داراست. در گذشته جمعیت روستایی ۷۰ درصد جمعیت کشور را شامل می‌شد امروز برعکس شده و ۳۰ درصد جمعیت مولد و سازنده کشور در روستاها بوده و مابقی به شهرها مهاجرت کرده‌اند.

تعالی با بیان اینکه مهاجرت تبعات ناگواری برای روستاها و شهرها به همراه دارد، تصریح کرد: در دهه ٦۰ با بحران‌های اجتماعی مکرری در کشور روبه‌رو بودیم که به بحران‌های امنیتی تبدیل شده است و جرقه آن از حواشی شهرها آغاز شد؛ زیرا بحران‌های امنیتی در شهرها از نقاط حاشیه شهرها آغاز می‌شود و مهاجرت مشکلات بسیاری برای کلانشهرها ایجاد کرده است. لذا به سمتی حرکت کنیم که روند مهاجرت به شهرها از روستاها کند یا متوقف شود که اگر این اتفاق نیفتد نمی‌توانیم تضمین دهیم که جمعیت باقی مانده در روستاها در این حد باقی بماند.

گردشگری؛ راهبرد توسعه روستایی

مدیرکل دفتر امور روستایی استانداری همدان هم در ادامه به سخنرانی پرداخت و درباره روستاهای هدف گردشگری استان سخن گفت. سید فریدون عربی با اشاره به اینکه همدان دارای ۲۰ روستای هدف گردشگری است، ادامه داد: برنامه‌ریزی لازم برای استفاده از ظرفیت روستاهای هدف گردشگری انجام نشده است.

وی با بیان اینکه توسعه پایدار روستایی نیازی برای امروز و تدبیری برای آینده است، اظهار کرد: گردشگری از اولویت‌های توسعه استان همدان محسوب می‌شود و گردشگری روستایی یکی از مواردی است که می‌تواند در پیشرفت و توسعه روستاها مؤثر باشد.

گفتنی است، در این همایش نمایندگان دهیاری‌ها، بخشداری‌ها و تعاونی‌های روستایی استان نیز سخن گفتند و با برشمردن مشکلات اقتصادی و اشتغالزایی روستاییان در همدان، خواستار بارور کردن پتانسیل‌های روستاییان، توجه بیش از پیش دولت به روستاها و اجرای طرح‌های اقتصادی متناسب با بافت روستایی شدند.

مسئول امور فرهنگی مدیریت منابع آب:

بی‌توجهی نسبت به مصرف بی‌رویه آب، نوعی منکر است

بی‌توجهی نسبت به مصرف بی‌رویه آب نوعی منکر و حق‌الناس محسوب می‌شود.

مسئول امور فرهنگی مدیریت منابع آب کشور گفت: فریضه امر به معروف و نهی از منکر یکی از واجباتی است که باید در تمام شئونات زندگی افراد اجرا شود.

به گزارش ایرنا، حجت‌الاسلام سید اسماعیل حسینی در همایش امر به معروف و نهی از منکر در استان همدان گفت: امر به معروف تنها در رعایت حجاب و چند نکته دیگر خلاصه نمی‌شود، بلکه جزئی‌ترین مسائل همچون استفاده نکردن بی‌رویه از منابع انرژی خود یک معروف است که باید به آن اهتمام شود.

وی در این همایش که با حضور شرکت‌های تابعه وزارت نیرو همراه بود، اضافه کرد: امروز با توجه به بحران آب در کشور مسأله استفاده درست از منابع انرژی، معروفی است که باید همه افراد به آن توجه کنند؛ زیرا امروز منابع آب در کشور با چالشی جدی مواجه است.

حجت‌الاسلام حسینی تصریح کرد: آنچه خداوند امر به آن فرموده معروف و آنچه خلاف فرمان خداوند است منکر است و ما موظف هستیم همچون نماز و روزه امر به معروف و نهی از منکر را در جامعه احیا کنیم. مسئول امور فرهنگی مدیریت منابع آب کشور گفت: باید افراد امر به معروف را ابتدا در خود و با خودشناسی و وظیفه‌شناسی آغاز کنند.

حجت‌الاسلام حسینی افزود: انس با قرآن و نماز باید در زندگی انسان‌ها نهادینه شود و با توسل به آن خود و فرزندان را در برابر هجمه‌های فرهنگی بیمه کنیم.

رئیس پلیس راه همدان:

روش‌های سنتی پاسخگوی کنترل حجم ترافیک نیست

روش‌های سنتی کنترل ترافیک پاسخگوی شرایط کنونی حجم ترافیک جاده‌ها نیست.

رئیس پلیس راه استان همدان با بیان ضرورت استفاده از تجهیزات الکترونیکی برای ارتقای ایمنی در محورهای برون شهری گفت: با توجه به توسعه روزافزون کشور باید به سمتی رفت که شاهد حذف حضور فیزیکی مأموران و بهره‌گیری از سیستم‌های نوین الکترونیکی برای کنترل محورها بود. مهدی شاکری افزود: استان همدان در زمینه کنترل هوشمند ترافیک ضعیف عمل کرده است، این در حالی است که در بسیاری از استان‌های کشور شاهد استفاده از تکنولوژی نوین و حذف حضور فیزیکی مأموران از سطح جاده هستیم.

وی در گفت‌وگو با ایرنا خاطر نشان کرد: با توجه به حجم بالای ترافیک و قرار گرفتن همدان در شاهراه ترانزیتی و مجاورت و نزدیکی آن به ٦ استان نمی‌توان با بهره‌گیری از روش‌های سنتی به اهداف پیش‌بینی شده دست یافت.

وی گفت: البته در کنار مجهز کردن محورها به تجهیزات الکترونیکی برای فرهنگ‌سازی و آموزش رانندگان هم باید تلاش کرد که پلیس راه همدان اقداماتی در این مورد امسال انجام داده است.

رئیس پلیس راه همدان اضافه کرد: با توجه به اینکه حمل‌ونقل با جان و مال انسان‌ها سر و کار دارد؛ لذا می‌طلبد شاغلان این حوزه برای حفظ جان خود و دیگر کاربران جاده هشدارهای ایمنی و توصیه‌های پلیسی را جدی بگیرند.

شاکری افزود: توجه به قانون تنها هنگام حضور پلیس و با هدف فرار از جریمه هنگام کنترل راننده اثرگذار است، در غیر این صورت راننده در مکان‌های فاقد کنترل با تخطی از قانون شاهد سانحه ناگوار خواهد بود.

shenide@hamedanpayam.com

شنیده‌ها

۱- شورای حفاظت آب در استان تشکیل می‌شود. گویا تشکیل این شورا به دلیل اهمیت آب در فرایند توسعه و وضعیت نامناسب مصرف فعلی آن است. گفتنی است، در پی خشکسالی‌های اخیر و مشاهده مصارف نادرست و بدون مجوز، در چند استان، پلیس آب نیز تشکیل شده است.

۲- خبرنگاران از شرایط بازنشستگی پیش از موعد بهره‌مند می‌شوند. گویا براساس قانون در صورت تأیید و معرفی افراد از سوی کمیته‌های مشاغل سخت و زیان‌آور ادارات تعاون، کار و رفاه اجتماعی به سازمان تأمین اجتماعی، این سازمان مکلف به پرداخت حقوق بازنشستگی به آنها خواهد بود. گفتنی است، براساس اعلام سازمان تأمین اجتماعی، بیمه خبرنگاران از سوی این سازمان قطع نخواهد شد، بلکه افزایش موارد بیمه‌شدگان در این طرح مورد پذیرش این سازمان قرار نخواهد گرفت.

۳- یکی از استانداران از پیگیری خود برای ایجاد منطقه ویژه اقتصادی در تمام شهرستان‌های استان تحت مدیریتش خبر داده است. گویا اکنون استان فارس تنها یک منطقه ویژه اقتصادی دارد.

٤- معادن سنگ‌آهن استان شرایط اقتصادی سختی را تجربه می‌کنند. گویا دلیل این سختی، فعالیت کاهش قیمت بیش از ۵۰ درصدی این ماده معدنی است. گفتنی است، معادن سنگ‌آهن در برخی استان‌ها برای مقابله و گذر از این وضعیت، تعطیلی موقت را برگزیده‌اند.

۵- این هفته معاون وزیر راه به همدان می‌آید. گویا نورزاد قرار است پروژه‌های راه‌آهن استان را به صورت ویژه بررسی کند تا شرایط اجرای فاینانس این طرح‌ها ایجاد شود. گفتنی است از تصمیمات مهم دولت یازدهم افزایش سهم حمل‌ونقل ریلی کشور نسبت به حمل‌ونقل جاده‌ای است.

یادداشت

توسعه روستایی در گروی نقش‌آفرینی بیشتر شوراها

روز پنجشنبه همایشی در استان برگزار شد که به مسائل و مشکلات روستاها خصوصاً به بحث اشتغال و تولید اختصاص داشت.

در این همایش که معاون توسعه روستایی و مناطق محروم کشور، مهمان ویژه آن بود، از یکسو بر لزوم ایجاد و تقویت صنایع تبدیلی به عنوان راهکاری مهم و مطمئن برای توسعه روستایی تأکید شد و از سوی دیگر بحث همکاری و همگرایی مسئولان ملی و محلی برای حل مشکلات روستاها به‌ویژه در مناطق محروم مورد تأکید قرار گرفت.

بیشتر مباحث و موضوعاتی که در همایش اشتغال و توسعه روستایی مطرح شد، از جمله ضرورت‌های استان به حساب می‌آید، چنانچه مورد توجه جدی قرار گیرند، می‌توان به توسعه روستاهای استان امیدوار شد.

در این میان بحث صنایع تبدیلی به عنوان یکی از ضرورت‌های اصلی استان نه تنها مورد تأکید معاون توسعه روستایی و مناطق محروم کشور قرار گرفت؛ بلکه استاندار همدان هم به صراحت از ضرورت توجه به صنایع تبدیلی در استان سخن گفت و اینکه استان همدان با تولید محصولات کشاورزی توانایی ایجاد صنایع تبدیلی را دارد و این امر علاوه بر جلوگیری از خام‌فروشی محصولات، بر ایجاد اشتغال هم اثرگذار است.

با دقت در مباحث مطرح شده در این همایش می‌توان گفت وجود ظرفیت‌های مهم در روستاها به‌ویژه در بخش کشاورزی که از جمله محورهای توسعه استان به حساب می‌آید، این امکان را فراهم آورده که گام‌های مهمی جهت توسعه روستایی از یکسو و رشد و ارتقای استان در بحث تولید و اشتغال از سوی دیگر برداشته شود.

با این حال واقعیت‌های موجود گویای آن است که هنوز نتوانسته‌ایم از این ظرفیت به خوبی استفاده کرده و زمینه‌های توسعه در روستاهای استان را به خوبی فراهم کنیم.

تأکید بر بحث صنایع تبدیلی به عنوان یک نیاز اساسی و در عین حال فوری که می‌تواند موجب جلوگیری از هدررفت سرمایه شده و زمینه‌های رشد و رونق تولید را فراهم کند، به معنای درک چنین نیاز و ضرورتی است و ایجاب می‌کند که مسئولان امر توجه و اهتمام ویژه‌ای در این زمینه داشته باشند.

البته در همایش مذکور به بخشی از موانع و مشکلات موجود در مسیر توسعه روستاهای استان اشاره شد. از جمله نبود برنامه مشخص برای این کار که استاندار همدان آن را به عنوان یکی از مشکلات توسعه روستایی بیان کرد.

ضعیف بودن قدرت شوراهای روستایی از دیگر مواردی بود که معاون توسعه روستایی و مناطق محروم کشور آن را به عنوان یکی از مشکلات موجود در روستاها دانست و بر این امر مهم تأکید کرد که دهیاران باید زیر نظر شورا باشند تا نظرات خود را با یکدیگر اجماع کنند.

این موضوع در شرایطی مطرح می‌شود که شوراهای اسلامی شهر و روستا به عنوان مجموعه‌ها و نهادهای کاملاً مردمی، از ظرفیت بالایی برای ورود جدی در مسائل مختلف و چاره‌اندیشی برای مشکلات برخوردارند. هرچند از این واقعیت هم نمی‌توان چشم‌پوشی کرد که استفاده از چنین ظرفیتی آن گونه که انتظار می‌رفت، نبوده است.

بی‌دلیل نیست که ضعیف بودن توان و قدرت تأثیرگذاری شوراها به‌ویژه در روستاها به عنوان یک مشکل بزرگ مطرح می‌شود؛ زیرا اگر شوراها از توان بالایی برای تصمیم‌گیری و ارائه طریق به مدیران روستایی و شهری برخوردار باشند، زمینه‌های حل بسیاری از مشکلات فراهم می‌شود.

پیام تاریخ، تمدن و فرهنگ مادستان
The Message Of Madestan's History & Civilization & Culture
روزنامه همدان پیام
۳
شنبه ● ۱۳ دی‌ماه ۱۳۹۳ ● شماره ۲۲۵۳
خبر
khabar@hamedanpayam.com

خبر

مدیرکل امور مالیاتی استان همدان وعده داد:

افزایش ۴۰ درصدی درآمدهای مالیاتی استان در سال آینده

مدیرکل امور مالیاتی استان همدان از افزایش ۳۰ تا ۴۰ درصدی درآمدهای مالیاتی استان در سال آینده پس از شناسایی و جلوگیری از فرار مالیاتی خبر داد.

محمد خلیفه گفت: با برنامه‌ریزی‌های انجام شده و با اجرای طرح‌هایی همچون استانداردسازی فرایندهای مالیاتی و نصب سامانه صندوق فروش برای فعالان مختلف اقتصادی و همچنین شناسایی افرادی که از پرداخت مالیات گریزانند و اصطلاحاً فرار مالیاتی دارند، سال به سال شاهد رشد درآمدهای مالیاتی استان خواهیم بود.

وی افزود: هر ساله افزایش درآمدهای مالیاتی در بودجه اتفاق می‌افتد و این امر تازه‌ای نیست و برای چگونگی تأمین و وصول آن نیز برنامه‌ریزی انجام می‌شود.

خلیفه خاطرنشان کرد: در بودجه سال ۹۴ برای استان همدان افزایش ۵۰ درصدی درآمدهای مالیاتی منظور شده بود که در این مورد استاندار همدان مذاکراتی با رئیس کل سازمان امور مالیاتی کشور داشت و وی تعدیل سهم مالیات استان در بودجه سال ۹۴ را در دستور کار خود قرار داد.

خلیفه اظهار کرد: در ۸ ماهه سال جاری نیز با اجرای بخشی از این طرح‌ها توانسته‌ایم نسبت به مدت مشابه سال گذشته ۶۳ درصد افزایش داشته باشیم.

وی درباره بدهکاران بزرگ مالیاتی نیز گفت: بدهکاران مالیاتی را رها نمی‌کنیم و در اغلب موارد توانسته‌ایم به روش ممنوع‌الخروج کردن و توقیف اموال، ۶۰ درصد از بدهی‌ها را وصول کنیم.

تأکید مدیرکل زندان‌های همدان بر صرفه‌جویی در هزینه

صرفه‌جویی در هزینه‌ها باید در اولویت کاری اداره کل زندان‌های همدان قرار گیرد.

رسیدگی به مسائل مالی ضرورت و اهمیت بسیاری دارد و باید به دقت به آن پرداخته شود.

مدیرکل زندان‌های همدان در تأکید بر صرفه‌جویی و جلوگیری از اسراف، گفت: صرفه‌جویی در هزینه‌ها باید در اولویت کاری اداره کل زندان‌های همدان قرار گیرد. به گزارش روابط عمومی اداره کل زندان‌های همدان، حسن محمدیاری در جمع رؤسای زندان‌ها خواستار انجام خانه‌تکانی و بهداشت و نظافت زندان‌های استان شد.

در نخستین جلسه کمیته حمایت قضایی از سرمایه‌گذاران استان مطرح شد

باید برای منافع مردم سرمایه‌گذاری کرد

سرمایه‌گذاری مورد حمایت است که سرمایه‌اش را برای منافع مردم استان به کار گیرد و افرادی که تحت عنوان سرمایه‌گذار صرفاً از منابع استان و تسهیلات استفاده کرده و هیچ‌گونه بازدهی نداشته‌اند، نمی‌توانند به عنوان سرمایه‌گذار باشند.

رئیس کل دادگستری استان همدان در نخستین جلسه کمیته حمایت قضایی از سرمایه‌گذاری در استان همدان با بیان اینکه چنانچه سرمایه‌گذاری قصد خدمت به استان را داشته باشد و در اجرای برنامه‌هایش دچار مشکل شود مجموعه قضایی استان با تمام ظرفیت قانونی خود از وی حمایت خواهد کرد.

محمدرضا مترقب افزود: باید چالش‌های موجود در مسیر سرمایه‌گذاری و فعالیت‌های اقتصاد و بازرگانی بررسی و پس از شناسایی و تطبیق قوانین مرتبط راهکارهای مناسب در چارچوب قانون گرفته شود. دادستان عمومی و انقلاب همدان نیز با اشاره به ضرورت بازنگری در قوانین حوزه اقتصاد و کار و روزآمد کردن مقررات مربوطه اعلام آمادگی کرد تا در روان‌سازی مراحل دادرسی مساعدت قانونی در دادسراها انجام شود.

کامران حمزه در ادامه به بیان اقدامات مؤثر مجموعه‌های قضایی در حوزه برخورد با برداشت‌های غیرمجاز از منابع و معادن استان پرداختند.

به گزارش روابط عمومی دادگستری استان همدان، حجت‌الاسلام والمسلمین احمدوند، رئیس دادگاه‌های عمومی و انقلاب همدان نیز ضمن اعلام تشکیل شعب تخصصی رسیدگی به دعاوی حقوقی و جزایی در دادسرا و محاکم شهر همدان بر ضرورت استفاده از مشاوران و نمایندگان حقوقی مجرب در پیگیری پرونده‌های مربوطه تأکید کردند.

سرپرست معاونت برنامه‌ریزی استانداری همدان نیز گفت: هر جا که تعامل با دستگاه قضایی انجام شود نتیجه مطلوب حاصل شده که مصداق آن توفیق به دست آمده در مسدود کردن چاه‌های غیرمجاز در استان است. خسرو سامری سرمایه‌گذاری را کاری چند وجهی دانست که حمایت از آن، نیازمند تعامل بین بخش‌های خصوصی، اجرایی و قضایی است. رئیس اتاق بازرگانی همدان هم در تشکیل این کمیته گفت: مطمئناً با فعالیت این کمیته شاهد حل‌وفصل بهتر مشکلات اقتصادی در استان خواهیم بود.

مجید موسوی ابراز امیدواریم کرد با توجه به برخی مغایرت‌ها در قوانین مرتبط با سرمایه‌گذاری در ایجاد وحدت رویه مناسب، این خلأ و مغایرت‌ها به حداقل برسد.

راه‌اندازی آموزشگاه رانندگی پایه یک و ۲ انجمن حمایت زندانیان ملایر

مدیرعامل انجمن حمایت زندانیان ملایر از راه‌اندازی آموزشگاه رانندگی پایه یک و ۲ انجمن حمایت زندانیان این شهرستان خبر داد.

جعفر شفیعی با پیگیری‌های انجام شده از سوی مدیرکل زندان‌های همدان و سایر مسئولان استان و هزینه‌هایی که به این امر اختصاص داده شد، موفق به راه‌اندازی آموزشگاه رانندگی پایه یک و ۲ انجمن حمایت از زندانیان ملایر شدیم.

به گزارش روابط عمومی اداره کل زندان‌های همدان وی افزود: متقاضیان دریافت گواهینامه پایه یک و ۲ رانندگی در شهرستان‌های همجوار شامل نهاوند و تویسرکان و همچنین استان‌های همجوار نیز می‌توانند به این آموزشگاه مراجعه و نسبت به دریافت گواهینامه اقدام کنند.

شفیعی ادامه داد: با راه‌اندازی این مرکز از این پس تمامی مراحل آموزش و نیز آزمون‌های تئوری و عملی گواهینامه پایه یک و ۲ در انجمن حمایت زندانیان ملایر انجام می‌شود.

وی خاطرنشان کرد: آزمون تئوری برای دریافت گواهینامه در ساختمان انجمن حمایت زندانیان ملایر از طریق ثبت‌نام در سایت انجام می‌شود و آزمون عملی برای دریافت گواهینامه پایه یک از طریق خودروهای انجمن و برای دریافت گواهینامه پایه ۲ از طریق خاور، اتوبوس، مینی‌بوس و کامیون در تپه آزمون واقع در میدان شهرستان ملایر انجام می‌شود.

تجلیل از کارگران و گروه‌های کار مبتکر

در جشن بزرگ کارگری دهه مبارک فجر انقلاب اسلامی، کارگران و گروه‌های کار مبتکر و خلاق معرفی و از آنها تجلیل خواهد شد.

مدیرکل تعاون، کار و رفاه اجتماعی استان همدان در جلسه کمیته کارگری دهه مبارک فجر گفت: کارگران نقشی اساسی در تحقق اقتصاد مقاومتی ایفا می‌کنند که مهمترین اثرات آن کاهش وابستگی، افزایش تولید داخلی، توانمندسازی نیروی کار، رشد کارآفرینی و ارتقای مهارت است.

مسعود اقلامی با بیان اینکه کارگران ما در تمام عرصه‌های انقلاب حضور فعال داشته‌اند، تأکید کرد: اقتصاد مقاومتی عامل توانمندسازی نیروی کار در جامعه است.

به گزارش روابط عمومی اداره کل تعاون، کار و رفاه اجتماعی استان، وی شناسایی و معرفی کارگران و گروه کارهای نمونه را از اهداف برگزاری این جشنواره برشمرد و بیان کرد: در این راستا واحد امور اجتماعی اداره کل به همراه نمایندگان دستگاه‌های اجرایی عضو کمیته شناسایی کارگران و گروه‌های کار نمونه اقدام به شناسایی کارگران خلاق مخترع و مبتکر کرده‌اند.

مدیرکل تعاون، کار و رفاه اجتماعی استان همدان با اشاره به جایگاه کارگران در ارتقای تولید و رونق اقتصادی گفت: باید برای رفع مشکلات و بهبود جایگاه و منزلت کارگران گام‌های عملی و جدی برداشته شود.

شورای اسلامی شهر همدان مطالبات مردمی از شهرداری را روی سایت گذاشت

۳۶ مطالبه شورا از شهردار

مهدی ناصرنژاد

شورای اسلامی شهر همدان در اقدامی کم‌سابقه و خداپسندانه به‌تازگی ۳۶ مورد از مطالبات و انتظارات شهروندان برای بهبود شرایط اجتماعی در کلانشهر همدان را به شهرداری‌ها ابلاغ کرده و مدیران را ملزم به تحقق کامل خواسته‌های مردمی کرده است.

ابلاغیه شورای اسلامی شهر همدان شامل نکات بسیار راهگشا در امر توسعه عمرانی و بهبود فرهنگ عمومی است و بسیاری معضلات شهری از جمله لزوم هویت بخشیدن به سکونتگاه‌های غیررسمی در نقاط حاشیه‌نشین را دربر می‌گیرد.

ارزش کار شورای اسلامی شهر همدان، توجه به خواسته‌ها و مطالبات مردم است و به نوعی اصل فراموش شده «تکریم ارباب‌رجوع» در ادارات و سازمان‌های اجرایی را احیا می‌کند. در واقع شورای شهر از مدیران و مسئولان شهرداری‌ها خواسته است ضمن گسترش دامنه ارتباط مستقیم خود با مردم و تشکیل جلسه‌های مردمی، کار شهروندان را زمین نگذارند و زمینه رضایت کامل مردم و ایجاد فضای شور و نشاط در شهر را فراهم کنند.

موضوع تکریم ارباب‌رجوع که در سال‌هایی از دهه ۸۰ با پیگیری ستاد استانی و کمیته‌های شهرستانی پیگیری می‌شد، چند سالی است کمرنگ و تقریباً تعطیل بود و به نظر می‌آمد نبود مرجع مشخص در زمینه‌سازی مناسب برای ارتباط مدیران و ادارات با قشرهای مردمی موجب خلأ عمیقی شده باشد. در این ارتباط به دفعات مکرر و به استناد ستون پیام‌های مردمی روزنامه همدان‌پیام نوشتیم که مردم در ادارات سرگردان هستند و صدای مردم مستقیم و کمتر به گوش مدیران ادارات می‌رسد. نوشته‌ایم که جلسه‌های ارتباط مردمی و دیدارهای چهره به چهره گروه‌های مردمی با مدیران ادارات به حداقل رسیده و به احتمال فراوان موانع بسیار از روی عمد یا بی‌مسئولیتی نمی‌گذارند صدای مردم و ارباب‌رجوع به گوش مدیران و صاحبان تصمیم و برنامه برسد. حسن ارتباط مستقیم مدیران با مردم این است که اگر برخی مطالبات و انتظارات مردم در عمل هم غیرقابل اجرا باشد، حداقل آن، قابل توجیه و مجاب کردن ارباب‌رجوع به صبر و حوصله است و به طور قطع مردم منطق وحرف درست مدیران را خوب می‌فهمند و درک می‌کنند و چنانچه کاری در عمل با انتظارات مردم فاصله داشته باشد، با یک استدلال مدیر و مسئول مربوط در ملاقات‌های عمومی حل می‌شود.

برچیده شدن قرار و مدار ملاقات‌های عمومی در بسیاری از ادارات بی‌گمان دلایل خاصی ندارد، هزینه خاصی هم به احتمال فراوان مرتبط با آن نخواهد بود، اما شاید برخی مدیران از سنگینی بار وعده‌های غیرقابل عمل از دیدار مستقیم با مردم پرهیز دارند و این هراس ناخودآگاه به تدریج موجب ضخیم شدن غبار غفلت و فراموشی بر چهره دوستی‌ها و رشته پیوند با مردم می‌شود، در صورتی که مدیران بدانند، هیچ نیازی به وعده و وعید با مردم نیست. وقتی پای برنامه، صداقت، انصاف و آینده‌نگری در میان باشد، چه لزومی بر دادن وعده‌های ناشدنی و توجیه‌های احساساتی و جوگیرانه است.

شورای اسلامی شهر همدان مطالبات و درخواست‌های شهروندان را در ۳۶ بند تنظیم و برای اجرا ابلاغ کرده است. شورا در اقدامی باز هم شایسته مطالبات مردم را رسانه‌ای کرده و به اطلاع همکاران رسانده است که مردم چه می‌خواهند و حرف حسابشان چیست، حالا این گوی و این میدان و این مدیران شهرداری‌ها که حرکت خود را با مدار ایده‌های بحق و راهگشای مردم یکنواخت کنند.

چراغ را شورای شهر روشن کرده است. حالا چه اشکالی دارد ادارات و سازمان‌های دیگر هم حداقل برای اینکه مردم بدانند حرفشان به گوش‌ها می‌رسد، آنها را جمع‌بندی و کلاسه کنند و آنها هم اینگونه مطالبات را در اختیار رسانه‌ها قرار دهند و چه بهتر که ملاقات‌های عمومی را هم برقرار کنند و اگر شده از مردم هم کمک بخواهند. ممکن است ایجاد چنین بستر خودجوش کمی هم مشکل باشد، اما شدنی است و یا کمی برنامه و اندیشه خردورزانه قابل اجرا و نتیجه‌گیری خواهد بود.

دست شورای اسلامی شهر همدان درد نکند که چراغ نخست را روشن کرد. حرف حساب اصلاً جواب ندارد!

با عنایت به اینکه برآورده کردن انتظارات و تقاضای عموم شهروندان از مدیریت شهری که برای رفع مشکلات و ارتقای خدمات بهینه در زمینه‌های مختلف حایز اهمیت است و در این بین توجه مدیریت شهرداری به مطالبات همشهریان امریست ضروری، بنابراین نظرات و پیشنهادات اعضای شورای دوره چهارم به عنوان نمایندگان مردم در قالب بندهای مطروحه در این نامه به شهردار همدان ارائه شد و در این نامه تأکید شد: انتظار می‌رود مدیریت شهری با برنامه‌ریزی مناسب برای تحقق موارد یاد شده اهتمام شایسته را معمول دارد.

- اقدام در ترویج افکار حضرت امام خمینی(ره) و مقام معظم رهبری در دارالمؤمنین همدان با ایجاد و توسعه زمینه‌های فرهنگی مناسب
- تدوین سند راهبردی شهرداری همدان در افق ۵ ساله با رعایت موارد ذیل الذکر
- ایجاد زمینه مناسب برای آموزش شهروندان در زمینه‌های مختلف فرهنگی اجتماعی و بسط فرهنگ شهرنشینی
- برنامه‌ریزی در راستای مدیریت شهر با استفاده از روش‌های نوین و راهبردی با بهره‌مندی از حلقه‌های تخصصی مشاوره
- تشکیل گروه‌های مردم‌نهاد در محلات به منظور بازآفرینی، ساماندهی، بازسازی و بهسازی محلات به‌ویژه محلات قدیمی شهر همدان
- برنامه‌ریزی برای ظرفیت‌سازی و تلاش برای ایجاد مدیریت هماهنگ شهری
- مشارکت در توانمندسازی اجتماعات شهری با استفاده از سرمایه اجتماعی شامل (اعتماد اجتماعی، انسجام اجتماعی و مشارکت اجتماعی) به منظور کاهش ناهنجاری‌ها و فقر و ارتقای سطح جامعه در زمینه‌های مختلف
- تشکیل ستاد تکریم ارباب رجوع و راهنمایی و ارائه مشاوره به مردم در خصوص مسائل مختلف در شهرداری‌های مناطق
- تشکیل گروه‌های تخصصی سازمان‌یافته از مردم (شورایاران) به منظور نظارت اجتماعی برطرح‌ها و پروژه‌های شهرداری و ارائه نظرات مشاوره‌ای در زمینه ضرورت‌های اجتماعی از منظر مردم
- ارائه راهکارهای تخصصی و راهبردی در زمینه درآمد پایدار جهت افزایش درآمد شهرداری‌ها و ایجاد زمینه مناسب جذب سرمایه‌های سرمایه‌گذاران و سرمایه‌های سایر شهروندان و تعریف درآمدهای پایدار برای شهرداری
- تلاش در هویت بخشیدن به سکونتگاه‌های غیررسمی با مطالعه دقیق و برنامه‌ریزی مناسب
- تدوین منشور مدیریت شهر در شهرداری همدان
- ایجاد زمینه مناسب برای تقویت و به‌روزرسانی روش‌های مدیریت در شهرداری و افزایش بهره‌وری با استفاده از فناوری و اطلاعات
- تلاش مضاعف برای تأمین زیرساخت‌های شهر الکترونیک با اصلاح ساختار اداری شهرداری و فراهم کردن زیرساخت‌های مناسب شهرداری الکترونیک با هدف بهبود عملکرد شهرداری ضمن ایجاد و توسعه پایگاه‌های اطلاعاتی هوشمند با تأمین و ارتقای علوم و فناوری مورد نیاز مدیریت شهری و اصلاح ساختار منابع انسانی
- پیگیری جدی جهت تحقق تعاریف مرتبط با مناطق توانمندسازی با اجرای سیاست‌های دولت ضمن جذب حمایت‌های مالی دولت و جلب مشارکت‌های مردمی برای تسریع در بهسازی مناطق توانمندسازی
- انجام مطالعات تخصصی در زمینه طرح جامع گردشگری با افق ۲۰ ساله با سه سطح (کوتاه مدت، میان مدت و بلندمدت)
- برنامه‌ریزی در هماهنگی اجرای پروژه‌های عمرانی در نقاط مختلف شهر جهت برخورداری یکسان مناطق مختلف از امکانات شهری و کاهش تفاوت در محلات شمال و جنوب شهر همدان
- اعمال سیاست زمان‌بندی در اجرای پروژه‌های عمرانی، رفاهی تفریحی و توریستی شهر همدان
- بهره‌گیری از تکنولوژی‌های نوین برای زیباسازی و مبلمان شهری و تدوین طرح جامع سیما و منظر شهری با محوریت شهرسازی اسلامی و حفظ هویت فرهنگی، تاریخی شهر و تلاش در اجرای طرح‌های بهسازی بافت‌های با ارزش شهر
- ایجاد پارک مشاهیر و اندیشمندان همدان برای توسعه صنعت گردشگری
- مطالعه و برنامه‌ریزی جهت ارتقای دیدگاه ایجاد شهر سبز با کاهش آلودگی‌های صوتی و زیست محیطی و انتقال مشاغل آلاینده از داخل شهر به مجتمع‌های صنفی
- فراهم کردن زمینه اجرای بند (ک) تبصره ۳ ماده ۳۰ قانون نظام صنفی مبنی بر ایجاد مجتمع‌های صنفی با مشارکت اصناف
- انتخاب مشاور به منظور پهنه‌بندی شهر جهت جلوگیری از تفکیک غیرقانونی زمین‌ها و نیز ممانعت از ساخت‌وساز سکونتگاه‌های غیررسمی
- اجرای طرح جامع مدیریت پسماندهای شهری با بهره‌گیری از تکنولوژی روز برای استفاده اختصاصی از پسماند و ایجاد درآمد پایدار و اجرای مفاد ماده ۱۹۳ قانون برنامه پنجم توسعه جمهوری اسلامی با انجام پروژه‌های مناسب مدیریت پسماندها و کاهش میزان دفن زباله بر اساس طرح‌های مطالعاتی انجام شده و مصوب و جذب سرمایه‌گذار در این بخش
- بهره‌گیری از حضور و مطالعات جامعه‌شناسان، روانشناسان و بوم‌شناسان جهت ایجاد شهری شاد، امن و آرام و به‌دور از ناهنجاری
- تلاش برای ارتقای سطح کمی و کیفی سازمان‌های خدمات‌رسان در شهرداری (اتوبوسرانی، آتش‌نشانی و...)
- ایجاد، تقویت و توسعه حمل‌ونقل عمومی با بهره‌گیری از سیستم‌های جدید حمل‌ونقل عمومی و انبوهبر و کاهش زمان سفر با اعمال مدیریت صحیح ایاب و ذهاب شهروندان براساس مطالعات و مصوبات مرتبط با موضوع ضمن اصلاح ساختار مدیریت‌های مربوط و افزایش کمی و کیفی خودروهای حمل‌ونقل عمومی
- اجرای مفاد ماده ۱۴۷ و بند دال ماده ۱۷۳ قانون برنامه پنجم توسعه فرهنگی، اقتصادی جمهوری اسلامی مبنی بر ایجاد کمربند سبز در حریم شهر با جذب کمک‌های دولت به منظور جداسازی حریم و محدوده خدماتی و اقدام سریع و شایسته حقوقی براساس مفاد قانون اصلاح لایحه قانونی حفظ و گسترش فضای سبز برای حفظ باغ‌ها و ارائه طرح‌های تشویقی جهت بهسازی و اجرای طرح اصلاح باغ‌ها در محدوده وحریم شهر
- ایجاد زمینه‌های لازم برای گسترش فضاهای سبز با اجرای پروژه‌های توسعه فضای سبز و احداث پارک‌های فرا منطقه‌ای در مناطق کم برخوردار از پارک‌های بزرگ
- تدوین طرح بازنگری طرح جامع و تفصیلی شهر با استفاده از بالاترین متدهای روز جهانی، فراهم کردن زمینه‌های لازم برای بازنگری طرح جامع و تفصیلی شهر همدان با لحاظ قرار دادن نیازهای عمومی شهر و نکته نظرات اعضای شورا و پژوهشکده شورای اسلامی (با رعایت بند ۳۴ ماده ۷۱ قانون تشکیلات، وظایف و انتخابات شوراهای اسلامی)، به نحوی که این بازنگری علاوه بر رفع مشکلات طرح‌های فعلی، دارای پهنه‌بندی منطقی بوده و موجب تأمین سرانه‌های مورد نیاز، تعیین تکلیف وضعیت مناطق آسیب‌پذیر و جلوگیری از توسعه سکونتگاه‌های غیررسمی و عملکرد محدوده خدماتی و حریم را با تدوین استراتژی کاربردی معلوم نموده، با کمترین خطا و مغایرت قابلیت اجرایی داشته باشد.
- فراهم کردن زمینه اجرای مفاد ماده ۲ قانون تعاریف محدوده و حریم شهر، روستا و شهرک به منظور پاسخگویی به تقاضاهای متقاضیان ساخت‌وساز در حریم شهر و جلوگیری از ساخت‌وسازهای غیرمجاز در این مناطق و رفع ابهامات در اراضی بلاتکلیف
- اسیب‌شناسی و کاهش تدریجی بوروکراسی مربوط به صدور پروانه‌هاو پایان کار ساختمان به نحوی که زمان فعلی صدور پروانه‌های ساختمان به میزان معقول کاهش یابد و نیز فراهم کردن اجرای طرح برون سپاری بخشی از فرایند صدور پروانه توسط دفاتر قانونی و متخصص و اصلاح ساختار سنتی این بخش از تشکیلات شهرداری
- با توجه به تخصصی شدن مطالب و مطالعه در زمینه‌های مختلف طرح جامع و تفصیلی پیشنهاد می‌شود و کمیته‌های تخصصی شکل گرفته و نتیجه بررسی‌های کمیته‌ها به مشاور ارائه شد.
- بهسازی ورودی‌های شهر از ۳ محور اصلی با تعریض و اجرای طرح‌های مصوب با عملکرد عرضه خدمات عمومی و ایجاد واحدهای عرضه کننده خدمات گردشگری
- تهیه مدل مناسب توسعه پایدار شهری و بهره‌گیری از مدل‌های علمی و جلوگیری از برخورد و اعمال صلیقه‌های (سلیقه) شخصی افراد
- تلاش جهت بهسازی روستاهای حریم شهر با هماهنگی مدیریت ارشد استان و بنیاد مسکن انقلاب اسلامی جهت الحاق به محدوده خدماتی در طرح تفصیلی جدید

» علی‌اکبر نظری، رئیس شورای اسلامی شهر

الووو پیام...

ایمیل ـــــ mardomi@hamedanpayam.com
پیامک ـــــ ۱۰۰۰۶۰۶۶

از زحمات کارگران شهرداری سپاسگزاریم، اما مدتی است که این عزیزان، زیاد هم رفت‌وروب مناسبی ندارند و بیشتر به نظر می‌رسد که برای رفع تکلیف این کار را انجام می‌دهند. لطفاً مسئولان نظارت کنند.

» رشیدی

بارها به تجربه ثابت شده است در هر جامعه‌ای که خبرنگاران و اصحاب رسانه با رعایت حقوق شهروندی و حفظ حریم شخصی در رابطه با رسالت خود کمتر محدود شده باشد، جامعه پویا و فعال‌تر شده و میزان رانت و فساد هم کمتر می‌شود. اما هر کجا از رسانه به عنوان ابزار و با دیدگاه یک عنصر مزاحم نگاه کردند، میزان زد و بند و فساد و در نهایت زیرپا گذاشتن حداقل حقوق انسانی و شهروندی آسیب‌های سنگینی به جامعه و مردم وارد شده است

» باقری

تعدادی از تاکسی‌های شهر واقعاً فرسوده و کثیف هستند؛ لطفاً رسیدگی کنید.

» ۰۹۱۸***۴۲۵۳

خبر

سرپرست شهرداری کبودراهنگ خبر داد

تحقق ۵۵ درصدی بودجه شهرداری

کبودراهنگ- اکرم حمیدی- خبرنگار همدان‌پیام: امسال بودجه شهرداری کبودراهنگ ٤ میلیارد و ۵۰۰ میلیون تومان بود که ٤۳ درصد آن تحقق یافته و در ۲ ماه اخیر این میزان به ۵۵ درصد رسیده است.

سرپرست شهرداری کبودراهنگ در گفت‌وگو با خبرنگار ما گفت: کل مبلغ بدهی شهرداری کبودراهنگ ۲۶ میلیارد ریال بوده است که در ۲ ماه اخیر ٤۰۰ میلیون تومان از این مبلغ پرداخت شده است.

به گفته رضا بلالی، ۹۶۰ متر طول جدول‌گذاری، هزار و ۷۰۰ تن خریداری بیس و پخش آن در کوچه‌ها، ۷۰۰ مترمربع پیاده‌روسازی، ۱۰۰ تن آسفالت برای لکه‌گیری خیابان‌ها، ادامه کار المان شهدای گمنام، دیوارکشی و جداسازی خانه‌های سازمانی فرمانداری و شهرداری، دریافت پروانه بهره‌برداری کارخانه آسفالت و امتیاز کارخانه آسفالت از مهمترین کارهایی است که در این مدت انجام دادیم.

وی ادامه داد: احیای بافت فرسوده شهر، بازگشایی خیابان مطهری و سلمان فارسی، جذب خیران برای ایجاد پارک و فضای سبز و ایجاد پارک ملی محله‌ای و تکمیل پارک‌های نیمه‌کاره و پارک نواری دانشجو، زیباسازی، جدول‌گذاری و جذب و حمایت کامل از سرمایه‌گذاران بومی شهرستان برای انجام پروژه‌های مهم از برنامه‌های پیش‌بینی شده برای شهرداری کبودراهنگ است که امیدواریم با همکاری مردم بتوانیم هرچه سریع‌تر این کارها را اجرایی کنیم و به نتیجه مطلوب برسیم. بلالی تأکید کرد: ما از سرمایه‌گذاران بومی شهرستان تقاضا داریم که طرح‌های پیشنهادی خود را هرچه سریع‌تر به شهرداری تحویل دهند تا با همکاری شهرداری بتوانیم گام‌های مثبتی برای توسعه و پیشرفت شهرستان برداریم و هم این مسأله کسب درآمدی برای سرمایه‌گذاران باشد. وی اظهار کرد: در حال حاضر ۵۷ درصد از جدول‌گذاری در شهرک ولی‌عصر(عج) انجام شده و بزودی زیرسازی آن را نیز انجام خواهیم داد که در گام‌های بعدی ایجاد فضای سبز و پارک محله‌ای را در این شهرک خواهیم داشت. همچنین دیوارکشی پارک بانوان به اتمام رسیده و سفت‌کاری سرویس بهداشتی این پارک انجام شده است و محوطه‌سازی خواهیم کرد و این پارک در داخل پارک آزادگان کبودراهنگ افتتاح می‌شود.

آگهی مناقصه
نوبت دوم
شهرداری تویسرکان
بر اساس مجوز شماره ۴/۴۷۶ مورخه ۹۳/۷/۱ شورای محترم اسلامی شهر قصد دارد نحوه آبیاری بلوار شهید بهشتی را به آبیاری تحت فشار تغییر دهد از پیمانکاران واجد الشرایط دعوت به عمل می‌آید برای دریافت اسناد مناقصه به امور مالی شهرداری مراجعه نمایند.
شرایط و جزئیات
۱- مبلغ کل اعتبار ۹۰۰/۰۰۰/۰۰۰ ریال که از منابع داخلی شهرداری می‌باشد.
۲- ارائه چک تضمین شده یا ضمانتنامه بانکی در وجه شهرداری تویسرکان به مبلغ ۴۵/۰۰۰/۰۰۰ ریال برای شرکت در مناقصه
۳- سپرده نفرات اول تا سوم مناقصه در حساب شهرداری تا انعقاد قرارداد با نفر برنده باقی می‌ماند و در صورت انصراف نفر برنده سپرده وی به نفع شهرداری ضبط می‌گردد. (با نفر دوم و سوم نیز به همین منوال عمل خواهد شد)
۴- سایر اطلاعات و جزئیات مربوط به معامله در اسناد مناقصه مندرج است.
۵- شهرداری در رد یا قبول پیشنهادات مختار است و نیاز به ارائه دلیل ندارد.
۶- برای کسب اطلاعات بیشتر به امور مالی شهرداری مراجعه و یا با شماره تلفن ۰۸۱۳۴۹۴۵۴۵۳ تماس حاصل فرمائید.
روابط عمومی شهرداری تویسرکان

پیام تاریخ، تمدن و فرهنگ مادستان
The Message Of Madestan's History & Civilization & Culture
روزنامه همدان پیام
۴
شنبه ● ۱۳ دی‌ماه ۱۳۹۳ ● شماره ۲۲۵۳
ایران و جهان
siasat@hamedanpayam.com

پارلمان

ظریف در مجلس حضور می‌یابد

محمدجواد ظریف، وزیر امور خارجه این هفته برای پاسخ به سؤال جواد کریمی قدوسی، نماینده مشهد و کلات و جمعی دیگر از نمایندگان در مورد مذاکرات و محتوای توافق در جلسه علنی مجلس شورای اسلامی حضور می‌یابد. به گزارش ایرنا، در جلسات این هفته خانه ملت، گزارش کمیسیون برنامه و بودجه و محاسبات در مورد برداشت ۴/۱ میلیارد دلار از حساب صندوق توسعه ملی برخلاف مفاد بند۲-۲ قانون بودجه سال ۱۳۹۲ کل کشور (در اجرای ماده ۲۳۶ آیین‌نامه داخلی مجلس شورای اسلامی) وگزارش کمیسیون اقتصادی در مورد تحقیق و تفحص از وزارت امور اقتصادی و دارایی (عملکرد شرکت کارگزاری سهام عدالت) قرائت می‌شود.

دولت

مشاوران امور روحانیت بازوان استاندارها هستند

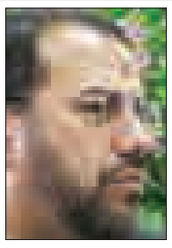

قائم مقام وزیر کشور در دیدار یکی از مراجع عظام تقلید، مشاوران امور روحانیت را بازوان استاندارها در سراسر کشور دانست.

به گزارش ایسنا حسینعلی امیری، قائم مقام وزیر کشور ، در دیدار مشاوران امور روحانیت استانداران با آیت‌ا... جوادی‌آملی در سخنانی ضمن ابلاغ سلام وزیر کشور، اظهار کرد: وزارت کشور به دنبال استفاده از سرمایه ارزشمند نهاد روحانیت است. وی با بیان اینکه وزارت کشور نسبت به جایگاه روحانیت درک درست و صحیحی دارد، افزود: این وزارتخانه با استفاده از نهاد روحانیت به عنوان یک سرمایه اجتماعی به دنبال حل مشکلات است.

خبر

رایزنی ظریف در خصوص وضعیت شیخ علی سلمان

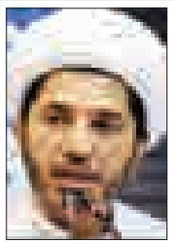

وزیر امور خارجه کشورمان در تماس با برخی از همتایان خود، درباره وضعیت شیخ علی سلمان، دبیر کل جمعیت الوفاق بحرین گفت‌وگو کرد. به گزارش اداره کل دیپلماسی رسانه‌ای وزارت خارجه، با توجه به ادامه بازداشت شیخ علی سلمان، دبیرکل جمعیت الوفاق بحرین که موجب تعجب و نگرانی خیرخواهان مذهبی و سیاسی منطقه شده است، محمدجواد ظریف در تماس تلفنی با تنی چند از وزرای خارجه کشورهای منطقه از همتایان خود خواست در راستای مسئولیت همگانی برای حمایت از اعتدال و فعالیت سیاسی مسالمت‌جویانه، در شرایط حساس فعلی منطقه، تلاش کنند.

رئیس‌جمهور:

همه ملت ایران برای آبادانی و عزت و عظمت کشور تلاش کنند

رئیس‌جمهور گفت: خیلی علاقه‌مند بودم که در ابتدای سال جاری میلادی در جمع سالمندان مسیحی کشورمان باشم مانند نوروز امسال که در جمع دیگر سالمندان کشور حضور یافتم و خوشحالم که امروز موفق شدم.

به گزارش مهر، حجت‌الاسلام حسن روحانی پس از عیادت از سالمندان آسایشگاه حضرت مریم(س) ضمن ارزشمند توصیف کردن خدمت و رسیدگی به سالمندان، اظهار کرد: برای ما کار همه کسانی که خادم ملت هستند و به مردم و به ویژه سالمندان که نیاز بیشتری به حمایت دارند کمک می‌کنند، محترم و ارزشمند هستند.

رئیس‌جمهور با اشاره به اینکه ما همه اهل ایران و معتقد به خداوند و روز رستاخیز هستیم، بر تلاش و خدمت به همه هموطنان سالمند از هر کیش و مذهبی تأکید کرد.

حجت‌الاسلام والمسلمین روحانی مشترکات اسلام و مسیحیت در باور به اینکه میلاد، حضور و بازگشت حضرت عیسی مسیح(ع) منشأ رحمت برای جهانیان است را خاطرنشان کرد و با اشاره به جایگاه حضرت عیسی (ع) به عنوان پیامبری اولوالعزم در قرآن مجید، گفت: در قرآن مجید یک سوره به نام مریم مقدس(س) است بانوی قدیسه‌ای که از زنان برتر تاریخ بشریت می باشد، کسی که یکپارچه نور و معنویت بود و باید الگوی انسان‌ها برای همه بشریت باشد.

رئیس‌جمهور سپس در مصاحبه‌ای گفت: مردم عزیز ایران می‌دانند که از دیدگاه مذهبی به سالمندان فارغ از اینکه چه مرام و مذهبی دارند باید احترام گذاشت و احترام به سالمند مرز جغرافیایی و دینی نمی‌شناسد، بلکه باید در مسائل انسانی همه سهیم و شریک باشیم. ما ملت ایرانیم و باید در مسأله تعاون و کمک به یکدیگر در کنار هم باشیم.

رئیس‌جمهور با تبریک آغاز سال نو میلادی به همه مسیحیان جهان و هموطنان مسیحی کشور، گفت: برخی به اشتباه فکر می‌کنند آغاز سال نو میلادی مسأله‌ای مرتبط با غرب است و رنگ و بوی دینی ندارد، اما هر سه تاریخ مهم دنیا یعنی تاریخ میلادی، هجری شمسی و هجری قمری مذهبی و دینی هستند.

حجت‌الاسلام والمسلمین روحانی با تأکید بر اینکه همه ملت ایران باید برای آبادانی، عزت و عظمت کشور تلاش کنند، اظهار کرد: همه ایرانی‌ها از هر دین و مذهب در این هدف مشترک هستند.

رئیس‌جمهور همچنین گفت: به وزیر تعاون ، کار و رفاه اجتماعی دستور داده‌ام تا نیمه سال ۱۳۹۴ برنامه‌ریزی دقیقی انجام دهند که تجهیزات مورد نیاز همه کسانی که محتاج توانبخشی هستند را در اختیارشان قرار دهد تا هیچ سالمندی در کشور ما نیازمند این تجهیزات نباشد.

آیت‌ا... هاشمی رفسنجانی:

صداوسیما علائم تفرقه در جامعه را پخش می‌کند

رئیس مجمع تشخیص مصلحت نظام با بیان اینکه ما در انقلاب اسلامی متحد آمدیم و حال چرا باید تفرقه داشته باشیم، گفت: این روزها چقدر از صداوسیما علائم تفرقه پخش می‌شود و چیزهایی را به خورد مردم می‌دهیم که نبوده و این تفرقه‌ها خدمت به کشور و انقلاب نیست.

به گزارش ایرنا، آیت‌ا... هاشمی رفسنجانی در همایش پیامبر رحمت و مدارا که در تالار علامه امینی دانشگاه تهران برگزار شد با اشاره به آغاز امامت وولایت حضرت مهدی(عج) افزود: در شرایطی این همایش برگزار می شود که دنیای اسلامی دچار مصیبت بزرگی از سوی تندروها شده است. وی ادامه داد: امروز مسلمانان تندرو و نادان اسلام را به‌گونه‌ای دیگر معرفی می‌کنند.

رئیس مجمع تشخیص مصلحت نظام گفت: یک روز غربی‌ها تلاش کردند اسلام را دین شمشیر معرفی کنند، اما آن دوره گذشت و کم‌کم چیز دیگری از اسلام با کمک مبتکران شکل گرفت، ولی امروز می بینیم که کاری که غربی‌ها نتوانستند انجام دهند تندروهای مسلمان انجام می‌دهند.

رئیس مجمع تشخیص مصلحت نظام گفت: امروز در سراسر منطقه جهان اسلام، تندروها به نام دین و پیامبر اقداماتی انجام داده‌اند که این اقدامات مصیبتی برای جهان اسلام شده است.

عضو مجلس خبرگان رهبری گفت: پیامبرالگوی رحمت و مدارا ۱۳ سال در مکه هر روز تحت فشار و اذیت بود و هر چه بدی بود به سر وی آوردند و زمانی که مکه را فتح کردند انتظار همگان این بود که انتقام ظلم را بگیرند اما پیامبر فرمودند امروز روز رحمت است و همه کسانی که به ایشان ستم کرده بودند را بخشیدند.

آیت‌ا... هاشمی ادامه داد: در واقع پیامبر در عمل چهره اسلام را نشان دادند و امروز ما باید رسالت و چهره واقعی اسلام را به دنیا معرفی کنیم.

آیت‌ا... هاشمی رفسنجانی خاطرنشان کرد: ما ایرانی‌ها با اتحاد و همدلی توانستیم رژیم سفاک را با آن همه قدرت به زیر بکشیم و پس از آن نیز مثل انقلاب‌های دیگر اقدام نکردیم که همه را بیرون کنیم؛ زیرا انقلاب ما انقلاب رحمت بود.

رئیس مجمع تشخیص مصلحت نظام با بیان اینکه در انقلاب اسلامی متحد آمدیم، گفت: این روزها چقدر از صداوسیما علائم تفرقه پخش می‌شود و چیزهایی را به خورد مردم می‌دهیم که نبوده و این تفرقه‌ها خدمت به کشور و انقلاب نیست.

حجت‌الاسلام تقوی در کنگره ایثارگران:

شعار وحدت اصولگرایان باید «همه با هم و نه همه با من» باشد

عضو جامعه روحانیت مبارز با بیان اینکه اگر اصولگرایان می‌خواهند نقش‌آفرین و تعیین‌کننده باشند، باید با یکدیگر وحدت داشته باشند، گفت: شعار وحدت اصولگرایان باید «همه با هم و نه همه با من» باشد.

به گزارش مهر، حجت‌الاسلام سید رضا تقوی در ششمین کنگره جمعیت ایثارگران انقلاب اسلامی با بیان اینکه تحولات اجتماعی مدیون انسان‌های مؤثر است، اظهار کرد: نقش‌آفرینانی که در جامعه از توانمندی‌های خودشان به خوبی استفاده کردند، توانستند تحولاتی را در جامعه به وجود آورند.

وی با بیان اینکه انسان‌هایی قادر به ایجاد تحول هستند که خود متحول شده باشند، گفت: گاهی یک انسان آنقدر توانمند و مؤثر است که خود به تنهایی یک امت است و امام راحل نیز اینگونه بود و توانست نقشه سیاسی جهان را تغییر دهد.

عضو جامعه روحانیت مبارز ادامه داد: همچنان که امام راحل در مورد شهید بهشتی نیز فرموده بود: «بهشتی یک ملت بود برای ما و این بزرگی و عظمت شهید بهشتی را می‌رساند.»

حجت‌الاسلام تقوی با اشاره به ویژگی اصولگرایان افزود: اصولگرایان جمعی از متدینان و ولایتمداران هستند که در مسیر رهبری گام برمی دارند و پایبند به خون شهدا هستند.

وی تصریح کرد: ما اصولگرایان اگر می‌خواهیم در جامعه تأثیرگذار باشیم، یک مقدمات و لوازمی دارد که یکی از لوازم کلیدی برای تأثیرگذاری اصولگرایان، همگرایی و وفاق است.

عضو جامعه روحانیت مبارز تأکید کرد: تا اصولگرایان کنار هم ننشینند و روی مسائل کلی به توافق نرسند، نمی‌توانند تأثیرگذار باشند.

حجت‌الاسلام تقوی با قدردانی از جمعیت ایثارگران برای دعوت از چهره‌های مختلف در جریان اصولگرایی، گفت: ما برای رسیدن به وحدت، راهی جز این نداریم که خود شیفتگی‌ها و منیت‌ها را کنار بگذاریم. ما باید یکی شویم و هیچ راهی جز آنکه در کنار هم قرار بگیریم، نداریم.

وی با اشاره به جلسات همگرایی اصولگرایان، گفت: ما تاکنون در ۱۸ استان جلسات همگرایی برگزار کرده‌ایم که یک اقبال بسیار خوبی از این جلسات صورت گرفته است.

عضو جامعه روحانیت مبارز با بیان اینکه شعار اصولگرایان برای رسیدن به وحدت باید «همه با هم، نه همه با من» باشد، گفت: هر اصولگرایی که در هر نقطه‌ای از کشور و در هر منصبی که وجود دارد، از ماست چه در حزب ما باشد و چه نباشد.

حجت‌الاسلام تقوی با تأکید بر لزوم همگرایی نیروهای هم فکر در جریان اصولگرا گفت: اگر می‌خواهیم نقش‌آفرین، تعیین‌کننده و مؤثر باشیم، باید همه با هم وحدت داشته باشیم و این تاثیرگذاری را در جهت آرمان‌های انقلاب به کار گیریم.

اگر می‌خواهیم تأثیرگذار باشیم و خدمت بیشتری به محرومان و مستضعفان داشته باشیم باید وحدت ایجاد کنیم.

وی با قدردانی از همه اصولگرایانی که از جلسات همگرایی اصولگرایان حمایت کردند، گفت: چه آنهایی که آمدند و چه آنهایی که نیامدند، از این جلسات حمایت کردند و ما نیز پنجمین جلسه همگرایی اصولگرایان را پنج‌شنبه هفته آینده برگزار می‌کنیم و از همین جا از همه اصولگرایان به ویژه حدادعادل دعوت می‌کنم که در این جلسه حضور به هم رسانند.

عضو جامعه روحانیت مبارز با تأکید بر اینکه منشور جامعتین محور وحدت جلسات همگرایی اصولگرایان گفت: احزاب اصولگرا باید کمک کنند که ما این جلسات را برگزار کنیم، زیرا تنها با وحدت و یکپارچگی می‌توانیم تأثیرگذار باشیم.

حجت‌الاسلام تقوی با تأکید بر لزوم همگرایی نیروهای هم فکر در جریان اصولگرا گفت: اگر می‌خواهیم نقش‌آفرین، تعیین‌کننده و مؤثر باشیم، باید همه با هم وحدت داشته باشیم و این تاثیرگذاری را در جهت آرمان‌های انقلاب به کار گیریم.

خبر

آیت‌ا... هاشمی‌شاهرودی مطرح کرد

فتنه تکفیر در کشورهای اسلامی ایجاد شده است

نایب رئیس مجلس خبرگان رهبری با بیان اینکه هواپیماهای آمریکا تجهیزات را برای داعش ارسال می‌کنند، گفت: آمریکا سعی می‌کند کمکی که از نظر نظامی انجام می‌دهد به نفع گروه‌هایی تمام شود که موافق جمهوری اسلامی نیستند.

به گزارش فارس، آیت‌ا... سید محمود هاشمی‌شاهرودی در جلسه بررسی وضعیت کشورهای منطقه که در دفتر دبیرخانه مجلس خبرگان رهبری در قم برگزار شد، جریان‌های تکفیری را وابسته به استکبار جهانی دانست و تصریح کرد: رهبر انقلاب اسلامی در دیدار خود با برگزارکنندگان کنگره خطر جریان‌های تکفیری از دیدگاه علمای اسلام به این موضوع تأکید کردند.

وی اضافه کرد: برای مقابله با این جریان مخرب باید به ابعاد مختلف آن توجه داشته باشیم و از طرق فرهنگی، علمی و سیاسی به مقابله با آن بپردازیم.

نایب رئیس مجلس خبرگان رهبری مقابله علمی را رسالتی بر دوش حوزویان خواند و گفت: برای اینکه بتوانیم شبهه‌افکنی‌ها را از بین ببریم باید به علوم دینی توجه بیشتری داشته باشیم.

وی با اشاره به اهدافی که دشمنان با استفاده از گروهک‌های تکفیری پیگیری می‌کنند، تصریح کرد: امیدواریم خداوند این توفیق را بدهد که علما بتوانند نقش مهمی در مقابله با این جریانات داشته باشند.

آیت‌ا... هاشمی‌شاهرودی با تأکید بر اینکه فتنه تکفیر در کشورهای اسلامی ایجاد شده است، خاطرنشان کرد: در عراق از نظر امنیتی و نظامی پیشرفت بسیار خوبی داشته‌ایم؛ زیرا فتوای علما مردم را بسیج کرده تا در مقابل این فتنه به پا خیزند.

وی یادآور شد: معیار اصلی در عراق افراد شیعه‌ای هستند که اقدامات گسترده‌ای انجام داده‌اند و این افراد نیز تربیت‌شدگان اسلام هستند.

آیت‌ا... هاشمی‌شاهرودی از حمایت‌های جمهوری اسلامی از کشور عراق و نقش سپاه قدس در این زمینه یاد کرد و گفت: از نظر سیاسی در عراق مشکلات بسیاری داریم که باید برای برطرف‌کردن آنها تلاش کنیم. وی ادامه داد: آمریکا سعی می‌کند کمکی که از نظر نظامی انجام می‌دهد به نفع گروه‌هایی تمام شود که موافق جمهوری اسلامی نیستند.

آیت‌ا... هاشمی‌شاهرودی گفت: در مناطق شیعه‌نشین درگیری بین داعش با شیعیان وجود دارد و هواپیماهای آمریکا تجهیزات را برای داعش ارسال می‌کنند. نایب رئیس مجلس خبرگان رهبری خاطرنشان کرد: نیروهایی که در تسلیم برخی از شهرهای عراق به داعش نقش داشته‌اند علیه حکومت مرکزی و ایران اسلامی اقداماتی انجام داده‌اند.

رئیس شورای‌عالی استان‌ها:

در انتخابات هیأت رئیسه پیروزی جناح خاصی را نمی‌بینم

رئیس شورای‌عالی استان‌ها، گفت: در انتخابات هیأت رئیسه شورای‌عالی استان‌ها پیروزی جناح خاصی را نمی‌بینم و همه با هم هستیم.

به گزارش فارس، مهدی چمران در حاشیه دوازدهمین اجلاس عمومی شورای عالی استان‌ها در دور چهارم، اظهار کرد: این جلسه برای انتخابات هیأت رئیسه شورای‌عالی استان‌ها و اعضای هیأت رئیسه شورا برگزار شد و اعضای آن نیز به همراه رئیس جدید شورای عالی استان‌ها انتخاب شد.

وی ادامه داد: در این جلسه به دستور جلسات دیگری نرسیدیم و اعضای شورا نیز از نطق پیش از دستور امتناع کردند.

وی درباره جلسه اعضای شورای عالی استان‌ها با نوبخت معاون رئیس‌جمهور، اظهار کرد: در این جلسه مسائل مربوط به شوراها و استان‌ها و شهرستان‌ها عنوان شد و نامه‌هایی نیز برای بررسی مشکلات به نوبخت داده شد.

مهدی چمران تا یکم بهمن رئیس شورای‌عالی استان‌هاست و پس از آن عبدالرضا نصیری‌پور که در انتخابات هیأت رئیسه روز پنج‌شنبه با ۴۲ رأی پیروز شد ریاست شورای عالی استان‌ها را بر عهده می‌گیرد.

خبر

ارتباط خشونت با حاکمیت تکنولوژی باید مورد بحث قرار گیرد

رئیس بنیاد امید ایرانیان گفت: مقابله با خشونت ریشه در انقلاب اسلامی ایران دارد و معتقدیم که نباید هیچ نظامی دست به خشونت بزند و به آن متوسل شود.

به گزارش ایلنا، محمدرضا عارف در اختتامیه نشست تخصصی چالش‌های رفع خشونت از نظام بین‌الملل به مناسبت تبریک سال میلادی و هفته وحدت بیان کرد: متأسفانه با درگیری‌هایی که در چند سال اخیر داشته‌ایم، نتوانستیم به ابعاد خشونت‌ستیزی انقلاب اسلامی اشاره کنیم و کمتر به آن توجه کرده‌ایم.

وزیر علوم دولت اصلاحات با بیان اینکه آثار خشونت در منطقه و کشورهای همسایه کاملا مشهود است، افزود: حقیقتاً ما امروز احساس می‌کنیم که آثار خشونت در منطقه و به طور کلی در جهان بیش از پیش نمایان و ملموس است و امیدواریم تا بتوانیم به این مسأله با بررسی‌های کارشناسانه و ارائه راهکارهای مناسب تا حدودی کمک کنیم، اما ادعا نداریم که در بنیاد امید ایرانیان می‌توانیم این موضوع را به طور کامل حل کنیم و به اندازه بضاعت خود و مجموعه در راستای مبارزه با خشونت فعالیت خواهیم کرد که بنده به سهم خود از عوامل برگزاری این نشست‌ها تشکر می‌کنم و امیدواریم که این روند به داخل دانشگاه‌ها هم کشیده شود.

عارف با اشاره به سخنان بیل گیتس در نشستی در سال ۱۹۹۵ تصریح کرد: بیل گیتس در همان سال‌ها در خصوص حاکمیت تکنولوژی و استفاده از آن برای رسیدن به مقاصد خشونت‌آمیز پیش‌بینی‌هایی در این خصوص کرده بود و در خصوص ارتباط تکنولوژی با خشونت مواردی را مورد اشاره قرار داده بود که بنده باید بگویم در بحث علمی دنیا دچار خطر حاکمیت تکنولوژی شده است و با این خطر رو به رو است.

وی در پایان با اشاره به ورود تکنولوژی به ایران و برخوردهای قهری با آن گفت: سوالی در اینجا مطرح می‌شود و آن این است که چرا هر تکنولوژی که برای بار نخست به ایران وارد شد با تحریم رو به رو شد و آن را حرام اعلام کردند که حتی دستگاه فاکس زمانی که به ایران وارد شد، سخنان و برخوردهایی در مورد آن شکل گرفت که این برخوردها مربوط به دوران گذشته است و به چند سال قبل بازمی‌گردد و در نهایت باید در محافل تخصصی این موضوع و ارتباط خشونت با حاکمیت تکنولوژی مورد بحث قرار گیرد.

اصولگرایان با احیای خانه احزاب قبلی مخالف هستند

عضو ادوار خانه احزاب با بیان اینکه اکثر گروه‌های اصولگرا به دلیل ذهنیت منفی با احیای خانه احزاب قبلی مخالف هستند، گفت: در حال حاضر مباحث بر روی شکل و فرم بوده و به دنبال راه‌اندازی باشگاه احزاب هستیم.

به گزارش فارس، محمد حسن غفوری‌فرد، عضو ادوار شورای مرکزی خانه احزاب در حاشیه کنگره جمعیت ایثارگران با حضور در جمع خبرنگاران و در پاسخ به سؤالی درباره آخرین وضعیت راه‌اندازی خانه احزاب جدید گفت: در حال حاضر ۸۰ تا ۹۰ حزب، نامه مربوط به خانه احزاب را امضا کرده‌اند، اما اصولگرایان فعلاً موافق این مسأله نیستند. غفوری‌فرد ادامه داد: یک عده معتقدند آن خانه احزاب برندی در کشور بوده و باید همان احیا شود اما برخی نیز معتقدند که در آن خانه احزاب تقلب‌هایی اتفاق افتاده و از آن ذهنیت منفی وجود دارد از این رو باید با عنوان جدید شروع به فعالیت کند.

این فعال اصولگرا با اشاره به عناوینی همچون باشگاه یا کانون احزاب برای راه‌اندازی خانه احزاب جدید تصریح کرد: در حال حاضر بحث محتوایی کمتر است و مباحث بر روی قالب و شکل و فرم متمرکز است؛ نامه‌ای در این زمینه تهیه و گروه‌هایی نیز آن را امضا کردند تا مجمع عمومی تشکیل شود.

وی با بیان اینکه اگر دوسوم اعضای خانه احزاب درخواست مجمع عمومی کنند، طبق اساسنامه باید تشکیل شود، خاطرنشان کرد: قرار بود آن نامه درخواست نوشته شود و عده‌ای نیز آن را امضا کردند، اما احزاب اصولگرا با توجه به سابقه خانه احزاب با احیای آن مخالف هستند چرا که خانه احزاب واقعی یا باشگاه احزاب زمانی شکل می‌گیرد که متشکل از همه گروه‌های اصولگرا، اصلاح‌طلب و مستقل‌ها باشد.

آگهی مزایده (مرحله اول)

نظر به اینکه در پرونده‌ای ۵۳۹/۹۳/ایجم حسب نیابت واصله از شورای حل اختلاف همدان محکوم علیه سیدمهدی حسینی فرزند سیدابراهیم محکوم است به پرداخت مبلغ ۳۴۵/۰۰۰/۰۰۰ ریال در حق محکوم له بانک مهر اقتصاد. با توجه به ابلاغ اجرائیه و عدم اقدام محکوم علیه در پرداخت محکوم به، اینک اموال مشروحه ذیل که توسط کارشناس ارزیابی شده است در راستای مواد ۱۱۴، ۱۱۷ و ۱۳۹ قانون اجرای احکام مدنی در محل مجتمع شورای حل اختلاف شهر بهار واقع در خیابان ۱۷ شهریور مورخه ۹۳/۱۱/۱۸ روز شنبه از ساعت ۱۲ الی ۱۳ ظهر از طریق مزایده به فروش می رسد. مزایده از قیمت تعیین شده شروع و از برندگان اموال مزایده "۱۰" بها فی‌المجلس دریافت و مابقی حداکثر ظرف یک ماه دریافت و در صورت انصراف از خریدار "۱۰" پرداختی به نفع دولت ضبط خواهد شد. ضمناً خریداران می‌توانند قبل از جلسه مزایده از اموال مورد مزایده بازدید نمایند. (م‌الف ۴۸۶۴)

اموال مورد مزایده:
عرصه یک قطعه زمین مسکونی به مساحت ۱۵۰مترمربع واقع در روستای حسین‌آباد عاشوری کوچه باغ‌ها دارای مبایعه‌نامه و سند عادی از قرار هر مترمربع ۲/۳۰۰/۰۰۰ ریال. *ارزش کل ملک مذکور ۳۴۵/۰۰۰/۰۰۰ ریال برآورد گردیده است.

مدیر اجرای احکام مدنی شورای حل اختلاف شهر بهار

آگهی موضوع ماده ۳ قانون و ماده ۱۳ آیین‌نامه قانون تعیین تکلیف وضعیت ثبتی اراضی و ساختمان‌های فاقد سند رسمی

برابر رأی شماره ۱۳۹۳۶۰۳۲۶۰۰۹۰۰۱۶۹۱ مورخه ۱۳۹۳/۱۰/۰۸ هیأت موضوع قانون تعیین تکلیف وضعیت ثبتی اراضی و ساختمان‌های فاقد سند رسمی مستقر در واحد ثبتی شهرستان فامنین تصرفات مالکانه و بلامعارض اقای سیدحسین غفاری فرزند سیدحمزه به شماره شناسنامه ۲۶ صادره از فامنین به شماره ملی ۵۰۲۹۷۶۴۲۳۲ در شش دانگ یک قطعه زمین مزروعی آبی به مساحت دویست و سی و دو هزار و هفتصد و نود و هشت مترمربع قسمتی از پلاک ۱۱۰ اصلی واقع در بخش پنج همدان اراضی خوش‌آباد خریداری از مالک رسمی آقایان حسین فرهادی، عباسعلی حسنی، میرزامحمد فرهادی، سیدحمزه غفاری، احسان محققی، ایبکعلی محققی، رمضانعلی محققی، جواد ترابی، شمس‌الدین غفاری، اسلامعلی رمضانی و عباس محققی محرز گردیده است.

لذا به منظور اطلاع عموم مراتب در دو نوبت به فاصله ۱۵ روز آگهی می‌شود، در صورتی که اشخاص نسبت به صدور سند مالکیت متقاضی اعتراضی داشته باشند می‌توانند از تاریخ انتشار اولین آگهی به مدت دو ماه اعتراض خود را به اداره ثبت اسناد و املاک شهرستان فامنین تسلیم و پس از اخذ رسید، ظرف مدت یک ماه از تاریخ تسلیم اعتراض، دادخواست خود را به مرجع قضایی تقدیم نمایند. بدیهی است در صورت انقضای مدت مذکور و عدم وصول اعتراض طبق مقررات سند مالکیت صادر خواهد شد.

تاریخ انتشار نوبت اول: ۹۳/۱۰/۱۳
تاریخ انتشار نوبت دوم: ۹۳/۱۰/۲۸

مهدی عزیزی
رئیس اداره ثبت اسناد و املاک شهرستان فامنین

آگهی موضوع ماده ۳ قانون و ماده ۱۳ آیین‌نامه قانون تعیین تکلیف وضعیت ثبتی اراضی و ساختمان‌های فاقد سند رسمی

برابر رأی شماره ۱۳۹۳۶۰۳۲۶۰۰۹۰۰۱۶۸۹ مورخه ۱۳۹۳/۱۰/۰۸ هیأت موضوع قانون تعیین تکلیف وضعیت ثبتی اراضی و ساختمان‌های فاقد سند رسمی مستقر در واحد ثبتی شهرستان فامنین تصرفات مالکانه و بلامعارض اقای سیدعلی شعبانی فرزند محمد به شماره شناسنامه ۱۴۱۴ صادره از همدان به شماره ملی ۵۰۲۹۳۷۶۸۴۴ در عرصه نود و دو شعیر و سه چهارم شعیر مشاع به انضمام اعیانی نود و چهار شعیر و سه چهارم شعیر مشاع از نود و شش شعیر ششدانگ یک باب خانه به مساحت یک هزار و هفتاد و یک مترمربع و نود و دو صدم مترمربع قسمتی از پلاک ۹۵ اصلی واقع در بخش پنج همدان اراضی طاوه خریداری از مالک رسمی آقای یداله آقاجانی محرز گردیده است.

لذا به منظور اطلاع عموم مراتب در دو نوبت به فاصله ۱۵ روز آگهی می‌شود، در صورتی که اشخاص نسبت به صدور سند مالکیت متقاضی اعتراضی داشته باشند می‌توانند از تاریخ انتشار اولین آگهی به مدت دو ماه اعتراض خود را به این اداره تسلیم و پس از اخذ رسید، ظرف مدت یک ماه از تاریخ تسلیم اعتراض، دادخواست خود را به مرجع قضایی تقدیم نمایند. بدیهی است در صورت انقضای مدت مذکور و عدم وصول اعتراض طبق مقررات سند مالکیت صادر خواهد شد.

تاریخ انتشار نوبت اول: ۹۳/۱۰/۱۳
تاریخ انتشار نوبت دوم: ۹۳/۱۰/۲۸

مهدی عزیزی
رئیس اداره ثبت اسناد و املاک شهرستان فامنین

آگهی مزایده ملک مشاع در جورقان

در پرونده کلاسه ۱۷۰۶/۹۱ اجرایی طی رأی صادره از شعبه ۱۱ دادگاه عمومی حقوقی همدان دستور فروش ۶ دانگ یک باب منزل مسکونی خواهان: سیدبهمن و نادر و زهرا و جمشید، فاطمه، علی همگی حسینی و خدیجه قصابی
خوانده: ایران حسینی
آدرس ملک: واقع در همدان، یک باب خانه در جورقان خیابان امام خمینی ۱۹ با مساحت ۵۳۶ مترمربع در دو طبقه سقف تیر چوبی همکف انباری که اعیان جمعاً ۲۵۶ مترمربع است. ارزش شش دانگ ۱/۳۰۰/۰۰۰/۰۰۰ ارزیابی گردیده است.
لذا این اجرا وفق ماده ۹ و ۱۰ آئین‌نامه قانونی افراز و فروش املاک مشاع مصوب ۱۳۵۷ نسبت به فروش آن اقدام می‌نماید. به تاریخ ۹۳/۱۰/۲۸ ساعت ۱۰:۳۰ تا ۱۱محل برگزاری مزایده دادگستری کل استان واحد مزایده می‌باشد. مورد مزایده ۵ روز قبل از مزایده قابل مشاهده است. برنده مزایده کسی است که بالاترین قیمت پیشنهادی را ارائه و ده درصد مبلغ پیشنهادی را فی‌المجلس واریز نماید و جهت الباقی در مهلت قانونی اقدام نموده در غیر این صورت ده درصد به نفع دولت ضبط خواهد شد.

دادورز اجرای احکام مدنی دادگستری همدان– زائری

آگهی مزایده و فروش اموال نوبت دوم

در پرونده کلاسه ۹۳۰۴۰۹/ا ج م محکوم علیه مهدی دیانی فرزند حسن محکوم است فعلا به پرداخت مبلغ ۲۷۲۲۳۰۸۷۶۲ ریال به عنوان محکوم‌به و هزینه دادرسی در حق محکوم‌له مهراب فرید نیا فرزند حسن با توجه به ابلاغ اجراییه و عدم اقدام محکوم‌علیه در پرداخت محکوم‌به و تقاضای محکوم‌له لذا اموال مشروحه زیر توسط کارشناس ارزیابی شده است طبق مواد ۱۱۴ و ۱۳۹ قانون اجرای احکام مدنی توقیف و از طریق مزایده نوبت دوم توسط دایره اجرای احکام مدنی بهار در روز سه‌شنبه مورخ ۱۳۹۳/۱۰/۳۰ از ساعت ۱۲-۱۳ظهر در دفتر اجرای احکام مدنی دادگستری شهرستان بهار به فروش می‌رسد. مزایده از قیمت تعیین شده شروع و از برندگان ۱۰ درصد بها فی‌المجلس دریافت و مابقی حداکثر ظرف یک ماه دریافت می‌شود و در صورت انصراف از خرید ۱۰ درصد پرداختی به نفع دولت ضبط خواهد شد.
اموال مورد مزایده:
شش دانگ یک قطعه زمین متعلق به سید محمود علوی کیا به شماره سند ۱۳۹/۴۹۶۵ پلاک ثبتی ۱۴۳۷۸ واقع در جاده کرمانشاه روبروی آرد سینا معروف به راه کوزهگران زمین دیم کاری به متراژ ۱۵۳۰۲ مترمربع از قرار هر متر پایه به قیمت پایه ۲۰۰,۰۰۰ ریال و جمع کل قیمت پایه اعلامی ۳/۰۶۰/۴۰۰/۰۰۰ریال می‌باشد. م الف ۴۸۷۵

مدیر دفتر اجرای احکام مدنی شهرستان بهار

آگهی مزایده

در پرونده کلاسه ۱۰۰۸/۹۳اجرایی طی رأی صادره از شعبه ۱محاکم حقوقی دادگستری استان همدان محکوم له: وحید بهادریان محکوم علیه: حمید شکیبا سرشت محکوم به: ۴۷/۱۷۹/۴۴۹ ریال در حق محکوم له نیم‌عشر دولتی: ۵۰۰/۰۰۰ ریال در حق دولت لذا با توجه به اینکه محکوم علیه نسبت به برائت ذمه خویش اقدامی نکرده است. این اجرا به درخواست (محکوم له) اقدام به توقیف اقلام ذیل: سه دستگاه یخچال دو دستگاه دو درب ویترینی ساخت فراهانی رنگ قرمز و زرد ۲۶/۰۰۰/۰۰۰ و یک دستگاه ویترینی ایستاده ۸/۰۰۰/۰۰۰ لذا این اجرا به تاریخ ۱۳۹۳/۱۰/۲۸ ساعت ۱۱:۳۰ تا ۱۱ اقدام به برگزاری عملیات مزایده جهت تأدیه دین محکوم له می‌نماید. ضمناً محل برگزاری مزایده در واحد اجرای احکام مدنی دادگستری همدان طبقه همکف می‌باشد. مورد مزایده ۵روز قبل از مزایده قابل مشاهده است برنده مزایده کسی است که بالاترین قیمت پیشنهادی را ارائه و مبلغ را فی‌المجلس واریز نماید.

دادورز اجرای احکام مدنی دادگستری همدان– زائری

آگهی موضوع ماده ۳ قانون و ماده ۱۳ آیین‌نامه قانون تعیین تکلیف وضعیت ثبتی اراضی و ساختمان‌های فاقد سند رسمی

برابر رأی شماره ۱۳۹۳۶۰۳۲۶۰۰۷۰۰۳۱۶۱ مورخه ۱۳۹۳/۰۹/۰۱ هیأت اول موضوع قانون تعیین تکلیف وضعیت ثبتی اراضی و ساختمان‌های فاقد سند رسمی مستقر در واحد ثبتی حوزه ثبت ملک بهار تصرفات مالکانه بلامعارض متقاضی آقای عزیزاله عظیمی فرزند رجب به شماره شناسنامه ۲۰۶۱۰ صادره از بهار در اعیانی شش دانگ یک باب مغازه به مساحت ۴۸/۴۲ مترمربع قسمتی از پلاک ۳۸۵۸ فرعی از ۱۳۹ اصلی واقع در بهار بخش چهار همدان خریداری مع‌الواسطه از مالک رسمی آقای رضا یونس‌پور محرز گردیده است. لذا به منظور اطلاع عموم مراتب در دو نوبت به فاصله ۱۵ روز آگهی می‌شود، در صورتی که اشخاص نسبت به صدور سند مالکیت متقاضی اعتراضی داشته باشند می‌توانند از تاریخ انتشار اولین آگهی به مدت دو ماه اعتراض خود را به این اداره تسلیم و پس از اخذ رسید، ظرف مدت یک ماه از تاریخ تسلیم اعتراض، دادخواست خود را به مراجع قضایی تقدیم نمایند. بدیهی است در صورت انقضای مدت مذکور و عدم وصول اعتراض طبق مقررات سند مالکیت صادر خواهد شد.

تاریخ انتشار نوبت اول: ۱۳۹۳/۰۹/۲۳ تاریخ انتشار نوبت دوم: ۱۳۹۳/۱۰/۱۳

علی زیوری‌حبیبی– رئیس ثبت اسناد و املاک بهار

پیام تاریخ، تمدن و فرهنگ مادستان
The Message Of Madestan's History & Civilization & Culture
روزنامه همدان پیام
۵
شنبه ● ۱۳ دی‌ماه ۱۳۹۳ ● شماره ۲۲۵۳
مادستان
madestan@hamedanpayam.com

همه توان کارگروه اشتغال رفع مشکل تولید است

همه توان کارگروه اشتغال و سرمایه‌گذاری شهرستان بهار رفع مشکل واحدهای موجود و رسیدن به نتیجه مطلوب است.

فرماندار بهار، در کارگروه اشتغال و سرمایه‌گذاری گفت: همه دستگاه‌های اجرایی در کمک به بخش خصوصی مکلفند تا اولویت‌های کاری خویش را در ایجاد فرصت شغلی جوانان جویای کار قرار دهند.

محسن مرادی‌پناه، احیای طرح‌های دارای بدهی معوق تا دریافت سرمایه در گردش و دلایل نبود تعیین‌تکلیف طرح‌ها از مهمترین خواسته‌های کارگروه اشتغال عنوان کرد.

وی از ادارات صنعت، معدن و تجارت، جهاد کشاورزی و تعاون، کار و رفاه اجتماعی خواست واحدها و طرح‌های صنعتی و تعاونی‌های فعال و غیرفعال و راکد شهرستان را مشخص کرده و دلیل غیرفعال بودن واحدها، طرح‌ها و تعاونی‌ها را به صورت جداگانه بیان کنند تا مشکلات شهرستان احصا شود و اشتغال موجود واحدهای فعال با اشتغال مندرج در پروانه همه واحدها بررسی شود.

رئیس تعاون، کار و رفاه اجتماعی شهرستان بهار، نیز به آخرین وضعیت تسهیلات واحدهای شهرستان بهار اشاره کرد و گفت: کل طرح‌های معرفی شده به دستگاه‌های اجرایی استان، ۱۹۴ طرح بوده که از این تعداد ۱۶ طرح دارای بدهی معوق و ۱۷۸ طرح جدید است و در مجموع به ۵۱ طرح تسهیلات پرداخت شده است.

جمال حداد همدانی، اعلام کرد: امسال میزان اشتغال ایجاد شده توسط دستگاه‌های اجرایی شهرستان بهار ۷۷۳ نفر بوده است.

وی از آخرین وضعیت طرح‌های دارای بدهی معوق طرح‌های تولیدی و صنعتی شهرستان بهار گفت و متذکرشد: در مجموع ۴۹ طرح دارای بدهی معوق تعیین تکلیف شده‌اند که ۲۵ طرح از محل ماده ۱۶ و ۸ طرح از منابع داخلی بانک بوده و فقط ۵ طرح موفق به دریافت تسهیلات به مبلغ یک میلیارد و ۸۷۵ میلیون تومان شده‌اند.

عضویت ۲ همدانی در شورای مرکزی انجمن مدیران و متخصصان صنعتی و اقتصادی ایران

محمد حسین نوری‌فر- در انتخابات اعضای شورای مرکزی انجمن مدیران و متخصصان صنعتی و اقتصادی ایران، ۲ همدانی به عنوان عضو شورای مرکزی این انجمن انتخاب شدند.

جهانبخش نورایی، حقوقدان بین‌المللی و علی ثابتیان، فعال اقتصادی توانستند وارد شورای مرکزی این انجمن شوند.

با توجه به مشکلات اقتصادی و صنعتی استان همدان، ورود این ۲ به عرصه اقتصادی در سطح کلان می‌تواند روزنه امیدی برای حل برخی مشکلات استان باشد.

بنا بر این گزارش، در نخستین جلسه شورای مرکزی انجمن مدیران و متخصصان صنعتی و اقتصادی ایران محسن مهرعلیزاده به عنوان رئیس شورای مرکزی و محمدرضا بهزادیان به عنوان نایب رئیس و فاطمه دانشور به عنوان خزانه‌دار انتخاب شدند.

در این جلسه محمدرضا بهزادیان، فاطمه دانشور، عباس وطن‌پرور، جمشید عدالتیان شهریاری، علی ثابتیان، پرویز شهپر، فرید صفارزاده و محسن چمن‌آرا به عنوان اعضای هیأت اجرایی انتخاب شدند.

انجمن مدیران و متخصصان صنعتی و اقتصادی ایران، تشکیلاتی ثبت شده در کمیسیون ماده ۱۰ احزاب وزارت کشور می‌باشد. این گروه نواندیش و اصلاح‌طلب پیش از این موفق شده بودند تحت عنوان خواستاران تحول در اتاق‌های بازرگانی در ۲ دوره اکثریت کرسی‌های اتاق بازرگانی را به دست آورند. اخیراً مجمع عمومی انجمن برگزار شد و محسن مهرعلیزاده (معاون سابق رئیس‌جمهور)، عیسی کلانتری (وزیر سابق کشاورزی)، فاطمه دانشور (عضو فعلی شورای شهر تهران)، محمدرضا بهزادیان (معاون سابق وزارت کشور و رئیس قبلی اتاق بازرگانی تهران)، علی فاضلی(رئیس اتاق اصناف کشور)، احمد ترک نژاد (استاندار سابق کرمانشاه)، جمشید عدالتیان شهریاری، جهانبخش نورائی، همایون اسدی لنگرودی، سید حمید حسینی، علی ثابتیان، محمدتقی صالحی، عباس وطن‌پرور، ابراهیم خانیکی، فرید صفارزاده، سید حسین معروف، پرویز شهپر، محسن چمن‌آرا و علیرضا قدس‌طینت به عنوان اعضای شورای مرکزی انتخاب شدند.

مجمع عمومی انجمن مدیران و متخصصان صنعتی و اقتصادی ایران پس از چند سال وقفه در حالی برگزار شد که ۸۸ درصد اعضا و فعالان اقتصادی در آن شرکت داشتند. حضور این تعداد شرکت کننده رکورد کم‌نظیری در فعالیت‌های مدنی است. با روی کارآمدن دولت تدبیر و امید و خروج نسبی جامعه از رکود در همه زمینه‌ها، بخصوص در شرایطی که رفع تحریم‌های ظالمانه غرب در مسیر امیدبخشی قرار گرفته است و برای نخستین‌بار پس از انقلاب اسلامی، کشورمان وارد تعامل سازنده با کشورهای توسعه یافته می‌شود، فعالان اقتصادی که بیش از سایر قشرهای جامعه از سیاست‌های قبل متحمل خسارت‌های مادی و معنوی فراوانی شده‌اند، در این شرایط امیدوار شده‌اند. حضور گسترده اعضای انجمن در مجمع عمومی که جملگی از فعالان اقتصادی و مدیریتی کشور می‌باشند، در این راستا قابل تحلیل است.

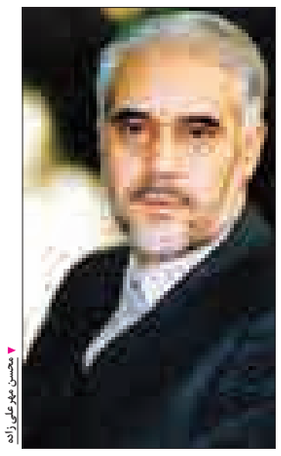
محسن میرعلی‌زاده

جهانبخش نورایی

علی ثابتیان

خبر

پایان کار ساماندهی گلزارها در فامنین

فامنین- خبرنگار همدان‌پیام: ساماندهی همه گلزارها و مزارهای شهدای شهرستان فامنین به پایان رسید.

رئیس بنیاد شهید و امور ایثارگران شهرستان فامنین در این باره گفت: در شهرستان فامنین پیکر مطهر ۱۷۴شهید در ۳۲ گلزار شهری و روستایی خاکسپاری شده است.

ایرج نادری افزود: تا پایان سال ۹۲ ساماندهی ۱۸ گلزار و امسال هم ساماندهی تمامی گلزارها در شهرستان به پایان رسید.

از غسالان در بهار تجلیل شد

همایش تجلیل از غسالان و کارگاه آموزشی احکام اموات با حضور غسالان شهر بهار و بخش مرکزی شهرستان بهار در فرهنگسرای آیت‌ا... بهاری برگزار شد.

مسئول شورای هماهنگی تبلیغات اسلامی همدان در این همایش گفت: بر شخص میت ۵ چیز واجب است که می‌توان به غسل، قنوت، تکفین، نماز و تدفین اشاره کرد.

به گزارش ایسنا، حجت‌الاسلام سید حسن فاضلیان با تأکید بر فراموش نکردن مرگ، توجه به تجهیز میت و مدیون نساختن خود در زمان غسل را از واجبات بر گردن غسالان برشمرد و افزود: غسالان با شستشو و غسل هر میت، مرگ را در هر پست و مقامی از یاد نبرند و به جامعه نیز یاد مرگ را توصیه کنند.

امام جمعه بهار، نیز با اشاره به جایگاه اهمیت شغلی غسال و غساله‌ها، گفت: این شغل یک شغل مهم و حیاتی است و باید توجه کنیم که تمامی امامان ما توسط امام بعد از خود شسته شده‌اند که این نشان از جایگاه و اهمیت این شغل دارد.

حجت‌الاسلام حبیبا... حاتم‌نیا، افزود: یادگیری احکام اموات برای هر مسلمانی لازم وضروری است تا در مواقع اضطراری دچار معصیت نشویم.

حجت‌الاسلام قراخانی، مدیر حوزه علمیه آیت‌ا... بهاری و حجت‌الاسلام رضایی، از مدرسان این گارگاه آموزشی بودند که شرایط غسل و مستحبات و آداب پیش از غسل میت را به حاضران آموزش دادند و به سؤالات غسالان در زمینه‌های مختلف پاسخ داده شد.

۵۳ هزار هکتار محصول پاییزه در بهار کشت شد

محصولات پاییزه در ۵۳ هزار هکتار از شهرستان بهار کشت شدند.

مدیر جهاد کشاورزی شهرستان بهار، در گفت‌وگو با تسنیم، گفت: بیشترین میزان از این مساحت را کشت گندم آبی در ۸ هزار و ۲۵۰ هکتار به خود اختصاص داده است.

هوشنگ کرمی اظهار کرد: این محصولات شامل گندم آبی با ۸ هزار و ۲۵۰ هکتار، گندم دیم ۳۴ هزار هکتار، جو آبی ۳هزار و ۷۰۰هکتار و جو دیم ۷ هزار هکتار است.

همچنین کشت کلزا و سیر نیز در شهرستان بهار انجام شده است که سطح زیر کشت این محصولات به ترتیب ۲۸ و ۵۳ هزار و ۷۰۰ هکتار است.

به گفته وی، شهرستان بهار در کشت محصولات پاییزه به‌ویژه در محصولات دیم افزایش داشته اما کشت محصولات آبی با کاهش مواجه بوده است به‌طوری‌که با توجه به وضعیت آب استان سعی شده به سمت کاهش کشت‌های آبی پیش برویم.

کرمی، با اشاره به روند کاهشی کشت دوم در شهرستان بهار، افزود: امسال با توجه به اصلاع‌رسانی‌های انجام شده در مورد عدم کشت دوم، بسیاری از کشاورزان شهرستان بهار نیز کشت دوم انجام نداده‌اند و می‌توان گفت میزان کشت دوم در این شهرستان کمتر از ۱۰ هکتار بوده است

نماینده اسدآباد در مجلس:

گندله‌سازی تیرماه سال آینده به بهره‌برداری می‌رسد

کارخانه گندله‌سازی اسدآباد مراحل نهایی خود را دنبال می‌کند که امیدواریم تا تیرماه سال آینده مورد بهره‌برداری قرار بگیرد.

نماینده مردم اسدآباد در مجلس شورای اسلامی در گفت‌وگو با تسنیم، گفت: کارخانه گندله‌سازی شهرستان مراحل نهایی خود را دنبال می‌کند و امیدواریم این کارخانه را در تیرماه سال آینده افتتاح و مورد بهره‌برداری قرار گیرد.

بهروز نعمتی، افزود: کارخانه گندله‌سازی از یک پتانسیل بسیار خوب برخوردار است که پس از اتمام کار کارخانه کنسانتره و افتتاح آن به دست معاون اول رئیس‌جمهور، کارخانه گندله‌سازی نیز که در حلقه بعد از کنسانتره قرار دارد در حال گذراندن مراحل پایانی خود است.

وی با اعلام اینکه طرح توجیهی کارخانه آهن اسفنجی نیز در حال تهیه است، بیان کرد: کارخانه اسفنجی پس از کارخانه گندله‌سازی قرار دارد که امیدواریم با تشخیص کارشناسان این مجموعه نیز به صورت یک سیکل ترکیبی کار خود را انجام دهد.

این نماینده مجلس با اشاره به اینکه مخالف خام‌فروشی در کشور هستم، اظهار کرد: نعمت‌هایی را که خداوند به صورت خدادادی در اختیار ما قرار داده نباید هدر دهیم و نباید ارزش‌افزوده این نعمت‌ها به حساب سایر کشورها واریز شود.

نعمتی با اعلام اینکه نیازمند مدیریت جهادی در جامعه هستیم، گفت: امیدواریم بتوانیم از پتانسیل‌های خوب شهرستان اسدآباد برای ارزش‌افزوده مناسب و ایجاد اشتغال پایدار در شهرستان استفاده کنیم.

وی اظهار کرد: با احداث کارخانه گندله‌سازی ۴۵۰ نفر پرسنل به صورت مستقیم مشغول به کار می‌شوند و با توجه به اینکه در کنار هر شغل مستقیم ٤ شغل غیرمستقیم نیز ایجاد می‌شود با راه‌اندازی کارخانه گندله‌سازی حدود ۲ هزار نفر به صورت مستقیم و غیرمستقیم مشغول به کار می‌شوند.

سخنگوی مجلس، اسدآباد را پیشرو در امر حمل‌ونقل کشور دانست و افزود: با راه‌اندازی کارخانه گندله بیش از ۶۰۰ کامیون در این مجموعه مشغول به کار می‌شوند.

وی همچنین گفت: دولت نقش کوچکی در تأمین اعتبار کارخانه گندله‌سازی دارد؛ ضمن اینکه بالغ‌بر ۶۰۰ میلیارد تومان سرمایه‌گذاری در کارخانه صورت گرفته است.

رفع مشکل کم‌آبی روستای بهار در نیمه اول دی ماه

با اجرای ۱۵۰ متر خط برق و خط پمپاژ تا پایان نیمه اول دی‌ماه امسال، مشکل روستای «راه هموار» بهار حل می‌شود.

مدیرعامل آب و فاضلاب روستایی همدان، از پروژه حفر چاه روستای «راه هموار» شهرستان بهار بازدید کرد و از مراحل پمپاژ چاه آب شرب این روستا و پیشرفت فیزیکی این پروژه در جریان قرار گرفت.

به گزارش فارس، حبیب مومیوند، در جریان این بازدید که با همراهی مدیر امور آبفار شهرستان و تنی چند از کارشناسان مربوطه صورت گرفت، گفت: با پیگیری‌های صورت گرفته با کارشناسان مدیریت منابع آب شهرستان و در راستای رفع مشکل آب شرب روستاییان، نسبت به حفر یک حلقه چاه به عمق ۱۰۹ متر اقدام شد که هم اکنون آبدهی آن ٤۰ لیتر بر ثانیه است.

حبیب مومیوند ادامه داد: این در حالی است که در سال‌های گذشته حفر دو حلقه چاه به عمق‌های ۲۵۰ و ۳۰۰ انجام شده، اما به دلیل خشکسالی و پایین رفتن سطح آب‌های زیرزمینی فاقد آبدهی بودند.

وی اجاره یک حلقه چاه کشاورزی و آبرسانی سیار را از دیگر اقدامات شرکت آبفار به منظور رفع نیاز آبی ساکنان روستا برشمرد. مدیرعامل شرکت آب و فاضلاب روستایی همدان، بیان‌کرد: در صورت اجرای ۱۵۰ متر خط برق و خط پمپاژ به طول ۸۰۰ متر تا پایان نیمه اول دی‌ماه امسال مشکل روستاییان ساکن روستای راه‌هموار رفع و از نعمت آب شرب سالم و بهداشتی بهره‌مند می‌شوند.

وی همچنین بیان کرد: روستای راه هموار دارای ۳۱۷ خانوار با جمعیتی بالغ بر هزار و ۳۸۹ نفر است.

خبر

تولد هزار و ۳۳۸ نوزاد در اسدآباد

امسال هزار و ۳۳۸ نوزاد در شهرستان متولد شده است که از این تعداد ۶۷۷ نوزاد پسر و ۶۶۱ نوزاد پسر هستند.

رئیس ثبت احوال اسدآباد در این باره گفت: امیرعلی، محمدطاها وابوالفضل پرطرفدارترین نام‌ها در میان فرزندان پسر و فاطمه، زهرا، نازنین‌زهرا و ریحانه بیشترین فراوانی را در میان اسامی دختران ثبت شده داشته‌اند.

مظفر محقق افزود: امسال ۹۳۵ ازدواج در شهرستان انجام شده و هزار و ۳۸۵ فوت نیز به ثبت رسیده است.

وی با بیان اینکه در ثبت به موقع وقایع حیاتی از جمله ولادت، ازدواج، فوت و طلاق عملکرد خوبی داریم، گفت: ۹۹/۲ درصد ولادت‌ها در مهلت قانونی ۱۵ روزه و ۹۹/۸ درصد از فوتی‌ها نیز در مهلت قانونی ۱۰ روزه به ثبت رسیده است.

محقق اظهار کرد: ثبت‌احوال ۳ مأموریت مهم بر عهده دارد که ثبت وقایع حیاتی چهارگانه و ثبت تغییر کدپستی، صدور اسناد هویتی برای ایرانیان و تولید، نشر و تحلیل آمار و اطلاعات جمعیتی از جمله مأموریت‌های اصلی این سازمان محسوب می‌شود.

وی همچنین از صدور هزار و ۱۵۰ کارت ملی هوشمند خبر داد و گفت: تاکنون ۸۰۰ نفر کارت خود را تحویل گرفته و از مزایای آن استفاده می‌کنند و مابقی نیز در دست تحویل است.

نظارت جدی‌تر بر عملکرد نانوایی‌های تویسرکان

با توجه به افزایش قیمت نان و مطالبه عمومی مردم، نظارت بر عملکرد نانوایی‌های این شهرستان تشدید شده است.

معاون اتاق اصناف تویسرکان، در گفت‌وگو با ایرنا گفت: واحد بازرسی و نظارت اتاق اصناف هر روز به طور مرتب و سرزده به نانوایی‌های فعال در شهرستان سرکشی می‌کنند و اقدامات لازم قانونی را انجام می‌دهند.

ماشاءا... محمدصالحی، اضافه کرد: کنترل قیمت نان، رعایت وزن خالص و قانونی نان و امور مرتبط با رعایت بهداشت عمومی نانوایی‌ها در این بازرسی‌ها مورد توجه قرار می‌گیرد.

وی با بیان اینکه به دلیل افزایش قیمت نان، مردم انتظار بهره‌مندی از نان مرغوب و با کیفیت را دارند، افزود: کیفیت نان‌های عرضه شده در تویسرکان به طور نسبی بهتر شده اما برای رسیدن به جایگاه مطلوب هنوز فاصله وجود دارد.

از زمان افزایش قیمت نان تا کنون، ٤۲۰ مورد تذکر ارشادی به نانوایی‌های شهرستان داده شده و ۲۸ فرم تخلفات نانوایی‌ها به اداره تعزیرات حکومتی گزارش شده است.

محمدصالحی، تأکید کرد: برای نانوایی‌های متخلف که سبب‌ساز نارضایتی عمومی هستند جریمه‌های سنگینی در نظر گرفته می‌شود.

استقرار کیوسک نظارت بر اتوبوسرانی در ملایر

کیوسک نظارت بر سازمان اتوبوسرانی در میدان امام خمینی(ره) شهر ملایر مستقر شد.

شهردار ملایر در این باره اظهار کرد: با توجه به وجود کیوسک فعال در سطح شهر و نیاز مبرم شهروندان به حضور واحد فعال در مرکز شهر،این اقدام در راستای رفع نارضایتی شهروندان و تکریم ارباب رجوع صورت گرفت.

به گزارش ایسنا، علیرضا رضایی، افزود: این امر هم در نظارت و کنترل بیش از پیش بر ناوگان حمل‌ونقل عمومی و استقرار واحد شارژ کارت بلیت شهروندی در مرکز شهر به سازمان یاری می‌رساند.

به گفته وی، با توجه به هماهنگی‌های صورت گرفته با مدیر راهور، خودروی گشت نظارت بر سازمان اتوبوسرانی در سطح شهر مستقر شد.

شهردار ملایر همچنین گفت: هر روزه از ابتدای ساعت کاری تا ۷ عصر با حضور ناظر سازمان به همراه نماینده راهور در امور خدمت‌رسانی به شهروندان، کنترل بهینه ناوگان اتوبوسرانی در زمان پیک ترافیک انجام می‌شود.

کدبانو

داروهای طب سنتی برای درمان یبوست

استفاده از خاکشیر، زیتون، کاهو، کرفس، گشنیز و عرق کاسنی با عسل در رفع یبوست بسیار مؤثر است.

یک متخصص طب سنتی در این باره راه‌های درمان یبوست را از دیدگاه طب سنتی، اعلام کرد و گفت: خوردن یک لیوان خاکشیر هنگام صبح، مصرف یک لیوان آب کرفس با آب هویج و همچنین مصرف عرق کاسنی با عسل برای رفع یبوست توصیه می‌شود.

حمید افراسیابی، ادامه داد: مخلوطی از پودر گل سرخ با ماست بدون چربی، مصرف زیتون همراه با غذا و خوردن روزانه سبزی شوید، جعفری، کاهو و گشنیز مفید است.

این متخصص طب سنتی افزود: مصرف صبحانه و شام سبک به رفع یبوست کمک می‌کند. همچنین خوردن گیاه آلوئه‌ورا توصیه می‌شود؛ چون این گیاه تقویت کننده معده و روده و سرشار از ویتامین B۱، A، B۲، B۶، است.آلوئه‌ورا تنظیم کننده هضم غذا است و دفع مواد زائد از روده را آسان می‌کند.

افراسیابی، گفت: گشنیز نیز در رفع یبوست مؤثر است. این سبزی تقویت کننده معده و ضد باکتری معده و روده است. وی تصریح کرد: بادرنجبویه نیز از خانواده نعناع است و ویتامین‌های A، B وC دارد و تقویت کننده معده و روده بوده و صفرا را از بین می‌برد.

وی بر مصرف کاهو به دلیل داشتن مواد معدنی، ید و کلسیم برای رفع یبوست تأکید کرد و گفت: مصرف روزانه زیتون و انجیر خشک نیز توصیه می‌شود.

عکس و مکث

الگوبرداری

این روزها همه خبرنگارند این اقدام معاون رئیس‌جمهور، ذوق هنری یا خبری‌اش را نشان می‌دهد؟

عکس: ایرنا

» فرهنگسازی همدان پیام

پیام تاریخ، تمدن و فرهنگ مادستان
The Message Of Madestan's History & Civilization & Culture
روزنامه همدان پیام
۶
شنبه ● ۱۳ دی‌ماه ۱۳۹۳ ● شماره ۲۲۵۳
فرهنگ و ادب
farhang@hamedanpayam.com

نمایشگاه هنرهای تجسمی در همدان برپا می‌شود

نمایشگاه هفتمین جشنواره هنرهای تجسمی بسیج هنرمندان استان همدان امروز در مجتمع فرهنگی و هنری بوعلی‌سینا دایر می‌شود.

به گزارش روابط عمومی اداره فرهنگ و ارشاد اسلامی شهرستان همدان، در همین راستا رئیس سازمان بسیج هنرمندان استان گفت: بسیج هنرمندان استان همدان نمایشگاهی از آثار شرکت داده شده در هفتمین جشنواره هنرهای تجسمی بسیج که حدود ۱۰۰ اثر می باشد در سالن هنرهای تجسمی مجتمع فرهنگی هنری بوعلی‌سینا دایر خواهد کرد.

رسول کرمی تصریح کرد: در این نمایشگاه که از ۱۳ تا ۱۸ دی‌ماه دایر خواهد شد آثاری در رشته‌های نقاشی، کاریکاتور، نگارگری و گرافیک ارائه شده که علاقه‌مندان می‌توانند برای بازدید از آنها در این ایام، صبح‌ها از ساعت ۸ تا ۱۲ و بعد از ظهرها نیز از ساعت ۱۶ تا ۱۸ مراجعه کنند.

وی با بیان اینکه نتایج هفتمین جشنواره هنرهای تجسمی بسیج استان همزمان با مراسم اختتامیه این جشنواره در روز یکشنبه ۱۴ دی‌ماه معرفی خواهند شد، افزود: از بین آثار ارائه شده به دبیرخانه جشنواره تعداد ۱۶ اثر به‌عنوان نفرات برتر برگزیده می‌شود که مورد تجلیل قرار خواهند گرفت.

کرمی با تأکید بر اینکه بیشترین آثار راه‌یافته به جشنواره در حوزه نقاشی و کمترین آنها مربوط به رشته نگارگری است، بیان کرد: خوشبختانه استقبال خوبی از هفتمین جشنواره هنرهای تجسمی بسیج توسط هنرمندان استان صورت گرفته که البته شهرستان رزن بیشترین تعداد شرکت‌کننده را نیز داشته است.

آثار هنرهای تجسمی از ۱۳ تا ۱۸ دی‌ماه در سالن نمایشگاه هنرهای تجسمی مجتمع فرهنگی هنری ابن‌سینا واقع در بلوار مفتح ارائه شده است و علاقه‌مندان می‌توانند جهت بازدید از آنها در این ایام صبح‌ها از ساعت ۸ تا ۱۲ و بعد از ظهرها نیز از ساعت ۱۶ تا ۱۸ مراجعه کنند.

اعتراض به کلی بودن برنامه نهاد کتابخانه‌های عمومی

در جلسه انجمن کتابخانه‌های عمومی و کمیته نهضت مطالعه استان همدان، اداره کل نهاد کتابخانه‌های عمومی استان همدان، برنامه‌های تدوین شده نهاد را برای سال ۹۴ در بین اعضای این انجمن مطرح کرد و برخی از حاضران از بعضی برنامه‌ها و نحوه مطرح کردن آن ایراد گرفتند.

هرچند در جلسه هم‌اندیشی برای کتاب و کتابخواهی استان، بعد از چند جلسه هنوز تصمیم مهمی گرفته نشده است اما در پی انتقادات برخی از حاضران از روشن نبودن برنامه‌ها، معاون سیاسی امنیتی استاندار گفت: برنامه‌های ارائه شده به صورت پروژه تعریف شده تا مشخص شود قرار است چه اقدامات و برنامه‌هایی اجرا شود.

محمدابراهیم الهی‌تبار، با اشاره به عملکرد امسال انجمن کتابخانه‌های عمومی و کمیته نهضت مطالعه مفید، در هفته کتابی که گذشت، گفت: برنامه‌های انجام شده در هفته کتاب و کتابخوانی، تجربه‌ای برای بهتر برگزار شدن و داشتن برنامه‌هایی بهتر در سال‌های آینده خواهد بود.

وی گفت: با توجه به اینکه در کشور اعتبار خاص برای فرهنگ در بودجه‌ها مشخص نکرده، اما اعتقاد داریم در بدنه نظام بودجه استان، منابع خوبی وجود دارد که می‌توانیم آنها را هدایت کنیم. که با توجه به این مطلب مدیریت ارشداستان هم به این حوزه ورود پیدا کرده است.

الهی‌تبار، در ادامه صحبت‌هایش در بین اعضای این کمیته، به عملی کردن برنامه‌هایی که ارائه می‌شود، اشاره کرد و گفت: استاندار، معاون برنامه‌ریزی را در بحث فرهنگی مکلف کرده بیش از پیش پیگیر فرهنگ باشد و قرار شده برای هر یک از ایده‌های تأیید شده توسط سازمان مربوطه پروژه تعریف شود.

وی، سپس خطاب به مدیرکل اداره نهاد کتابخانه‌های عمومی کشور، الهی تبار، گفت: برنامه‌هایی که برای سال ۹۴ تدوین کرده‌اید را به پروژه تبدیل کنید چون دیدگاه من این است که برای برنامه یکساله پروژه تعریف شود که قرار است چه کاری انجام بدهیم.

پس از ارائه برنامه‌های سال ۹۴ این نهاد، مشخص شد کتابخانه‌دار کردن روستاهای با جمعیت بالای هزار و ۵۰۰ نفر یکی از برنامه‌های اولویت‌دار است. همچنین عنوان شد در استان ۱۲۶ روستا با این شرایط وجود دارد که ۲۳ روستا دارای کتابخانه عمومی هستند و ۷ روستای با جمعیت بالای هزار و ۵۰۰ نفر هم در دهه مبارک فجر دارای کتابخانه عمومی خواهند شد.

در این بین الهی‌تبار گفت: لیست این روستاها را به فرمانداری‌ها و بخشداری‌ها بدهید چون باید در سال آینده، ۵۰ درصد از این روستاها دارای کتابخانه عمومی شوند.

وی ادامه داد: بر همین اساس لیست روستاها را به فرمانداری‌ها و بخشداری‌ها بدهید و پیگیری کنید که دقیقاً چه کارهایی در این راستا باید انجام شود.

وی همچنین در جلسه عنوان کرد: با توجه به اعلام هزینه هر کتابخانه به مبلغ ۲۵ میلیون تومان، توسط ارشاد استعدادی، مدیرکل کتابخانه‌های عمومی استان، باید ۱۰ میلیون از آن را این اداره و ۱۵ میلیون باقیمانده را از محل بودجه‌های استانی تأمین کنیم.

وی همچنین گفت: شهرک‌های با جمعیت بالای ۳ هزار نفر هم باید در سال آینده دارای کتابخانه عمومی شوند.

وی البته حرکت نرم‌افزاری و ایجاد کتابخانه‌های الکترونیکی در فضایی مجازی به منظور پررنگ کردن کتابخوانی را لازم عنوان کرد و گفت: در منشور فرهنگی، ضرورت‌های فرهنگی یکی از تعریف‌ها، فرهنگ‌سازی مطالعه است که متولی آن اداره فرهنگ و ارشاد اسلامی و دستگاه‌های همکار است و باید راهکارهایی ارائه دهند که در محل‌هایی مانند مطب‌ها، پایانه‌های حمل‌ونقل، هواپیماها، اتوبوس‌ها و محل‌هایی که مردم در صف انتظار می‌مانند مجهز به کتاب و فرصت مطالعه برای مردم ایجاد شود.

وی در ادامه گفت: اگر کتاب و کتابخوانی را بخواهیم فرهنگ‌سازی کنیم، همه دستگاه‌ها باید با هم مشارکت کنند.

وی در پایان گفت: برای جلسه آینده برنامه‌های عملیاتی ارائه دهید.

ارشاد استعدادی هم گفت: برای این نهاد به دنبال برنامه‌های منعطفی هستیم تا با دسته‌بندی اولویت‌ها و جامعه هدف، برنامه‌های پیشنهادی سال آینده را تکمیل کنیم.

برنامه‌های تدوین شده این نهاد وجود نداشتن شهری بدون کتابخانه در استان، استفاده از ظرفیت سمن‌ها برای ترویج فرهنگ کتابخوانی، تجهیز تمامی کتابخانه‌ها به خدمات اینترنتی، افتتاح کتابخانه‌های عمومی در شهرک‌های با جمعیت بالای ۳ هزار نفر، افزایش سرانه کتاب در کتابخانه‌های عمومی استان به میزان ۸۰ جلد کتاب به ازای ۱۰۰ نفر جمعیت و برخوردار شدن حداقل ۵۰ درصد از روستاها با جمعیت بالای هزار و ۵۰۰ نفر از کتابخانه عمومی، مطرح شد.

جایگاه رفیع میر سید علی همدانی در هند

همزمان با بزرگداشت میر سید علی همدانی و نگاهی ویژه به ادبیات عرفانی، پنجاه‌وچهارمین نشست انجمن ادبی بیدل دهلوی به همت مرکز تحقیقات فارسی رایزنی فرهنگی ایران، در دهلی نو برگزار شد.

در این نشست تخصصی، عزیزالدین حسین، «رئیس کتابخانه رامپور رضا»، عزیزالدین حسین همدانی «از اساتید تاریخ»، علی فولادی «رایزن فرهنگی ایران در دهلی نو»، محمد تعظیم «از اساتید تاریخ دانشگاه جامعه ملیه اسلامیه»، فیضان احمد «از اساتید تاریخ و مسلّط به زبان و ادبیات عرب» و جمعی از اساتید کالج ذاکر حسین و دانشجویان حضور داشتند.

در ابتدای این مراسم، مقاله «آثار میر سید علی در کتابخانه‌های هند» نوشته علیم اشرف، استاد رشته زبان فارسی خوانده شد.

در ادامه، استاد تاریخ دانشگاه جامعه ملیه اسلامیه به معرفی یک نسخه خطی از آثار میر سید علی همدانی پرداخت و گفت: در این دیباچه، میر سید علی گفته است که با جمع‌آوری احادیث و پرداختن به آن در شکل کتاب، در صدد دریافت وسیله‌ای برای نجات خود است.

فیضان احمد، با اشاره به کتاب «مودةالقربی» میر سید علی اظهار کرد: در این کتاب ۱۴ حدیث از راویان مختلف آمده است که محبت اهل بیت(ع) باید جزو ایمان شمرده شود که نگارش این اثر هنری، نشانگر فصاحت و بلاغت میر سید علی در زبان عربی است.

به گزارش ایسنا، در بخشی دیگر از این نشست، استاد رشته تاریخ دوره میانه هند به قرائت مقاله‌ای در خصوص خدمات تبلیغی میر سید علی همدانی در منطقه کشمیر پرداخت و گفت: مایه افتخار سرزمین هند همانا استقبال از عرفا، شعرا و اولیاء... و مشایخ بزرگ مسلمان است.

محمد تعظیم افزود: همانا عارفان و شعرا، هند را به سرزمین بزرگان که با تبلیغ و هدایت مردم علوم اسلامی را ترویج دادند، تبدیل کرده است.

وی بیان کرد: در میان این بزرگان، میر سید علی همدانی دارای جایگاه رفیعی است؛ به صورتی که نه‌تنها به لحاظ دینی، انقلابی عظیم به وجود آورد، بلکه در نحوه زندگی مردم کشمیر نیز تأثیرگذار بوده است و به توسعه اقتصادی و اجتماعی این منطقه منجر شد.

وجود آثار میر سید علی همدانی در کتابخانه رامپور

رئیس کتابخانه معروف رامپور رضا، از دیگر سخنرانان این نشست بود که با اشاره به نسخه خطی از «ذخیرة الملوک» اثر معروف میر سید علی همدانی، گفت: این صوفی بزرگ در کشمیر، از خود فرهنگی به یادگار گذاشته است که امروزه نیز آثار آن در آن جامعه مشهود و ملموس است.

عزیزالدین حسین افزود: میر سید علی همدانی به نگارش نزدیک به یکصد رساله در موضوعات دینی، اجتماعی و سیاسی، بلاغت و فصاحتش به زبان فارسی و عربی در این آثار پرداخته است و این آثار ارزشمند در کتابخانه رامپور موجود است.

در ادامه، با همکاری موزه ملک، نمایشگاهی از آثار میر سید علی که در مجموعه این موزه نگهداری می‌شود، برای حاضران به نمایش گذاشته شد. این مجموعه دارای ۲۹ تصویر است که ۱۰ تابلو از آثاری است که در هند نگارش شده است.

اداره ثبت اسناد و املاک حوزه ثبت ملک اسدآباد

هیأت موضوع قانون تعیین تکلیف وضعیت ثبتی اراضی و ساختمان‌های فاقد سند رسمی
آگهی موضوع ماده ۳ قانون و ماده ۱۳ آیین‌نامه قانون تعیین تکلیف وضعیت ثبتی و اراضی و ساختمان‌های فاقد سند رسمی
برابر رأی شماره ۹۳/۲۶۸۲ مورخ ۹۳/۹/۲۳ هیأت اول موضوع قانون تعیین تکلیف وضعیت ثبتی اراضی و ساختمان‌های فاقد سند رسمی مستقر در واحد ثبتی حوزه ثبت ملک اسدآباد تصرفات مالکانه بلامعارض متقاضی خانم حمیده مرادی فرزند حیاتعلی به شماره شناسنامه ۱۹۳ صادره از اسدآباد در شش دانگ یک باب خانه به مساحت ۱۲۱/۰۴ مترمربع در قسمتی از پلاک ۶۶ اصلی واقع در خیابان ۱۵ خرداد کوی شهید درویشعلی نجفی خریداری باواسطه از مالک رسمی آقای سیدحبیب کمونه محرز گردیده است.
لذا به منظور اطلاع عموم مراتب در دو نوبت به فاصله ۱۵ روز آگهی می‌شود، در صورتی که اشخاص نسبت به صدور سند مالکیت متقاضی اعتراضی داشته باشند می‌توانند از تاریخ انتشار اولین آگهی به مدت دو ماه اعتراض خود را به این اداره تسلیم و پس از اخذ رسید، ظرف مدت یک ماه از تاریخ تسلیم اعتراض، دادخواست خود را به مراجع قضایی تقدیم نمایند. بدیهی است در صورت انقضای مدت مذکور و عدم وصول اعتراض طبق مقررات سند مالکیت صادر خواهد شد. (م الف ۴۸۱۵)
تاریخ انتشار نوبت اول: ۹۳/۱۰/۱۳
تاریخ انتشار نوبت دوم: ۹۳/۱۰/۲۸
محمدعلی جلیلوند– رئیس ثبت اسناد و املاک اسدآباد

آگهی موضوع ماده ۳ قانون و ماده ۱۳ آیین‌نامه قانون تعیین تکلیف وضعیت ثبتی و اراضی و ساختمان‌های فاقد سند رسمی

برابر رأی شماره ۱۳۹۳۶۰۳۲۶۰۰۸۰۰۱۱۵۱ مورخه ۹۳/۸/۲۹ و کلاسه شماره ۱۳۹۲۱۱۴۴۲۶۰۰۸۰۰۰۱۸۷هیأت موضوع قانون تعیین تکلیف وضعیت ثبتی اراضی و ساختمان‌های فاقد سند رسمی مستقر در واحد ثبتی رزن تصرفات مالکانه و بلامعارض متقاضی آقای: بهرام نادری دعوتی فرزند صفر به شماره شناسنامه ۲۴۹۳ صادره از رزن به شماره ملی: ۳۹۹۱۱۳۴۷۱۳ در شش دانگ یک باب خانه مسکونی به مساحت ۱۷۸/۲۳ مترمربع قسمتی از پلاک ۵۹-اصلی قریه رزن واقع در بخش ۵ همدان حوزه ثبتی رزن خریداری با واسطه از مالک رسمی آقای: حمداله عبدی قطبیه فرزند یداله دارنده نسق زراعی شماره ۲۸۳۱۵ دفترخانه ۵ همدان محرز گردیده است.
لذا به منظور اطلاع عموم مراتب در دو نوبت به فاصله ۱۵ روز آگهی می‌شود، در صورتی که اشخاص نسبت به صدور سند مالکیت متقاضی اعتراضی داشته باشند می‌توانند از تاریخ انتشار اولین آگهی به مدت دو ماه اعتراض خود را به این اداره تسلیم و پس از اخذ رسید، ظرف مدت یک ماه از تاریخ تسلیم اعتراض، دادخواست خود را به مرجع قضایی تقدیم نمایند. بدیهی است در صورت انقضای مدت مذکور و عدم وصول اعتراض طبق مقررات سند مالکیت صادر خواهد شد. (م‌الف ۴۸۰۴)
تاریخ انتشار نوبت اول: ۱۳۹۳/۱۰/۱۳
تاریخ انتشار نوبت دوم: ۱۳۹۳/۱۰/۲۸
غلامرضا شیرخانی خرم– رئیس ثبت اسناد و املاک شهرستان رزن

اداره ثبت اسناد و املاک حوزه ثبت ملک اسدآباد

هیأت موضوع قانون تعیین تکلیف وضعیت ثبتی اراضی و ساختمان‌های فاقد سند رسمی
آگهی موضوع ماده ۳ قانون و ماده ۱۳ آیین‌نامه قانون تعیین تکلیف وضعیت ثبتی و اراضی و ساختمان‌های فاقد سند رسمی
برابر رأی شماره ۹۳/۲۵۶۹ مورخه ۹۳/۹/۶ هیأت اول موضوع قانون تعیین تکلیف وضعیت ثبتی اراضی و ساختمان‌های فاقد سند رسمی مستقر در واحد ثبتی حوزه ثبت ملک اسدآباد تصرفات مالکانه بلامعارض متقاضی آقای پیام محرابی فرزند احمد به شماره شناسنامه ۱۰۸۴۳ صادره از اسدآباد در ششدانگ یک باب خانه به مساحت ۲۲۶/۶۶ مترمربع در قسمتی از پلاک ۱۵۹۲ اصلی واقع در اسلام‌آباد کوی مرصاد خریداری با واسطه از مالک رسمی آقای حشمت‌اله سبزه‌ای محرز گردیده است. لذا به منظور اطلاع عموم مراتب در دو نوبت به فاصله ۱۵ روز آگهی می‌شود، در صورتی که اشخاص نسبت به صدور سند مالکیت متقاضی اعتراضی داشته باشند می‌توانند از تاریخ انتشار اولین آگهی به مدت دو ماه اعتراض خود را به این اداره تسلیم و پس از اخذ رسید، ظرف مدت یک ماه از تاریخ تسلیم اعتراض، دادخواست خود را به مراجع قضایی تقدیم نمایند. بدیهی است در صورت انقضای مدت مذکور و عدم وصول اعتراض طبق مقررات سند مالکیت صادر خواهد شد. (م‌الف ۴۸۲۲)
تاریخ انتشار نوبت اول: ۹۳/۱۰/۱۳
تاریخ انتشار نوبت دوم: ۹۳/۱۰/۲۸
محمدعلی جلیلوند– رئیس ثبت اسناد و املاک اسدآباد

اداره ثبت اسناد و املاک حوزه ثبت ملک اسدآباد

هیأت موضوع قانون تعیین تکلیف وضعیت ثبتی اراضی و ساختمان‌های فاقد سند رسمی
آگهی موضوع ماده ۳ قانون و ماده ۱۳ آیین‌نامه قانون تعیین تکلیف وضعیت ثبتی و اراضی و ساختمان‌های فاقد سند رسمی
برابر رأی شماره ۹۳/۶۴۴ مورخه ۹۳/۰۹/۱۷ هیأت اول موضوع قانون تعیین تکلیف وضعیت ثبتی اراضی و ساختمان‌های فاقد سند رسمی مستقر در واحد ثبتی حوزه ثبت ملک اسدآباد تصرفات مالکانه بلامعارض متقاضی خانم لیلا محرابی فرزند احمد به شماره شناسنامه ۱۷۸ صادره از اسدآباد در ششدانگ یک باب خانه به مساحت ۱۱۰/۷۳ مترمربع در قسمتی از پلاک ۱۵۹۲ اصلی واقع در اسلام‌آباد کوی مرصاد خریداری با واسطه از مالک رسمی آقای حشمت‌اله سبزه‌ای محرز گردیده است.
لذا به منظور اطلاع عموم مراتب در دو نوبت به فاصله ۱۵ روز آگهی می‌شود، در صورتی که اشخاص نسبت به صدور سند مالکیت متقاضی اعتراضی داشته باشند می‌توانند از تاریخ انتشار اولین آگهی به مدت دو ماه اعتراض خود را به این اداره تسلیم و پس از اخذ رسید، ظرف مدت یک ماه از تاریخ تسلیم اعتراض، دادخواست خود را به مراجع قضایی تقدیم نمایند. بدیهی است در صورت انقضای مدت مذکور و عدم وصول اعتراض طبق مقررات سند مالکیت صادر خواهد شد. (م‌الف ۴۸۲۴)
تاریخ انتشار نوبت اول: ۹۳/۱۰/۱۳
تاریخ انتشار نوبت دوم: ۹۳/۱۰/۲۸
محمدعلی جلیلوند– رئیس ثبت اسناد و املاک اسدآباد

خبر

فیتیله‌ای‌ها به همدان می‌آیند

گروه فیتیله‌ای‌ها بهمن‌ماه امسال در همدان برنامه اجرا خواهند کرد.

همدان‌پیام: ششم بهمن‌ماه امسال و با نزدیک شدن به سالگرد پیروزی شکوهمند انقلاب اسلامی گروه فیتیله‌ای‌ها در همدان برنامه اجرا خواهند کرد.

مسئول هماهنگی برنامه فیتیله‌ای‌ها، اظهار کرد: سینما قدس واقع در خیابان بوعلی و فروشگاه اسباب‌بازی واقع در خیابان گلزار ۲ مکانی است که در آن بلیت‌های این برنامه به فروش خواهد رسید.

راحله شباهنگ، به ایسنا گفت: قیمت بلیت VIP این برنامه ۱۲۰ هزار ریال و همچنین قیمت بلیت برای عموم مردم ۱۰۰ هزار ریال است.

این برنامه روز ششم بهمن‌ماه امسال از ساعت ۱۶ تا ۲۰ در سالن ۶ هزار نفری انقلاب همدان برگزار خواهد شد.

راه بازگشت برای شجریان باز است

شجریان در صورتی که رفتارهای گذشته خود را جبران کند و به موسیقی ایرانی و اسلامی برگردد، مورد پذیرش قرار می‌گیرد.

سخنگوی وزارت فرهنگ و ارشاد اسلامی، درباره فعالیت محمدرضا شجریان و اجرای برنامه توسط او گفت: شجریان چهره شناخته‌شده هنری است که خدمات خوبی به هنر ایرانی داشته و منعی برای فعالیت وی نبوده است.

حسین نوش‌آبادی ادامه داد: شجریان دهه اول انقلاب حضور و برنامه‌های خوبی داشت، اما نوع رفتارهایش در دهه دوم انقلاب موجب شد کمی از مردم و نظام فاصله بگیرد و خودش مسئول این کار است. با این حال راه بازگشت برای ورود وی باز است به شرطی که به چارچوب‌های نظام متعهد باشد.

وی خاطرنشان کرد: نمی‌شود فردی هم معترض و منتقد شدید باشد، ضوابط و معیارهای حاکم بر نظام را نپذیرد و هم بخواهد کار کند.

جایگزین «پرده‌نشین» مشخص شد

سریال «گذر از رنج‌ها» کاری از فریدون حسن‌پور، بزودی از شبکه اول سیما به روی آنتن می‌رود.

به گزارش ایسنا، شبکه یک سیما پیش از این سریال «پرده‌نشین» به کارگردانی بهروز شعیبی را به نمایش گذاشت که این مجموعه در چند روز اخیر به پایان رسید و قرار است بزودی سریال «گذر از رنج‌ها» به تهیه‌کنندگی علی لدنی با موضوع اجتماعی خانوادگی، هر شب از شبکه اول پخش شود.

در حال حاضر آنونس‌های سریال فریدون حسن‌پور، با عنوان «به زودی» از شبکه یک پخش می‌شود.

داستان سریال «گذر از رنج‌ها» در حال و هوای دهه ۲۰ می‌گذرد و درباره زنی است که با از دنیا رفتن مادرش متولد می‌شود و پدرش بار دیگر ازدواج می‌کند. بخش کوتاهی از این مجموعه در کشور قبرس تصویربرداری شده است.

پژمان بازغی، بیژن امکانیان، پیام دهکردی، بابک حمیدیان، ماه‌چهره خلیلی، نگین معتضدی، ترلان پروانه، جعفر دهقان، آزیتا ترکاشوند، مهران رجبی و... از بازیگران «گذر از رنج‌ها» هستند.

سینما و تئاتر

پوستر فیلم شیار ۱۴۳

سینما

قدس:
سالن شماره ۱: **کالسکه**
سالن شماره ۲: **مستانه**
کانون پرورش فکری:
سالن شماره ۱: **شیار ۱۴۳**
سالن شماره ۲: **خواب زده‌ها**
بهمن ملایر: **خواب‌زده‌ها**
فرهنگ کبودراهنگ: **شیار ۱۴۳**

سینما

نهاوند ۱۱ سال است که بدون سینما سر می‌کند

به دلیل نبودن سینما در نهاوند، فعلاً قرار است سالن اندیشه نهاوند جایگزینی برای سینما شود.

مدیر اداره فرهنگ و ارشاد اسلامی شهرستان نهاوند نبود سینما در این شهرستان را یکی از خلأهای حوزه فرهنگ و هنر این شهرستان دانست و گفت: در حال حاضر با توجه به ضرورت وجود سینما در نهاوند با پیشینه فرهنگی و تاریخی که دارد در حال رأی‌زنی با سرمایه‌گذاران و مشارکت بخش خصوصی در زمینه ساخت و احداث سینما هستیم. تاکنون نیز قول مساعد از چند سرمایه‌گذار را گرفته‌ایم.

محمود مصباح بیان کرد: اما با توجه به زمان‌بر بودن ساخت سینما و پاره‌ای از مشکلات که قطع‌یقین در این مسیر خواهیم داشت سعی داریم با دیجیتالی کردن سالن اندیشه مجتمع فرهنگی هنری امام خمینی(ره) و بستن قرارداد با شرکت‌های فیلم‌سازی، زمینه مناسب را برای نمایش فیلم‌های به‌روز فراهم سازیم که در مرحله نخست، فرهنگ سینما رفتن با توجه به فاصله ۱۱ ساله‌ای که نهاوند فاقد چنین فضای فرهنگی بوده است در شهرستان عجین شود و بین مردم و سینما آشتی برقرار شود و در مرحله بعد سرمایه‌گذاران با مشاهده رغبت مردم به سینما رفتن با فراغ بال بیشتری در این حوزه به سرمایه‌گذاری بپردازند.

معرفی کتاب

«سیستم شناسی فرهنگ دانش و صنعت آرمانی» در بازار

کتاب «سیستم شناسی فرهنگ دانش و صنعت آرمانی» نوشته علی‌اصغر نادری‌فرجام به چاپ رسید. به گفته نویسنده کتاب، نوشتن این کتاب آرمانی را در ۱۵ فروردین ۱۳۸۱ آغاز کرده و در ۲۱ فروردین همان سال به پایان رسانیده است.

در این کتاب، انرژی فراوان سیستم هوش هیجانی، الهامات خود به خود و طبیعی این سیستم در آن به چشم می‌خورد. سبک نوشتاری این کتاب جریان سیال ذهن یا سورئالیسم است؛ که حلقه رابط بین رئالیسم و ایده‌الیسم است و می‌خواهد ما را از برزخ رئالیسم به بهشت‌واره‌های ایده‌آلیسم برساند و برای این کار برنامه‌هایی تازه‌تر دارد.

نادری‌فرجام گفت: یک کتاب ساده و معمولی و تکراری نیست بلکه یک کتاب تازه و پرکشش و آینده‌ساز و فوق‌العاده ارزنده و نیز سرنوشت‌ساز فرابزرگ جاودانه است. البته تازگی و کشش فراوان و نیز ارزندگان و زیبایان و سایر کمالات کتاب من، دشواری‌های سنگین و نیز ابهامات آن را جبران می‌کند.

وی ادامه داد: این کتاب سرچشمه برانگیزش و الهامات را برنده خواهد بود طوری که تشویق می‌کند که روی آن کار کنند، آن را نقد و آنالیز و بررسی کنند و روی آن اظهارنظر تخصصی و فوق‌تخصصی یا عمومی کنند و حتی مکمل آن را بنویسند تا کامل‌تر شود. هر کس که آن را بخواند و سخنان و نوشته‌های او درباره آن درست باشد من سخنان و نوشته‌های او را خواهم پذیرفت.

این نویسنده گفت: این کتاب ابهامات فراوانی هم دارد که در گذر زمان از اکنون به آینده کم‌کم زدوده خواهد شد آن هم با نورافکن نقد، آنالیز و بررسی همه اندیشمندان شدنی است.

وی ادامه داد: به نظر من کتاب آرمانی و ایده‌آل حقیقی آن است که باعث تحولات بزرگ شهری و کشوری و سپس فرابزرگ جهانی در اندیشه همه مردم خواننده آن شود و سپس موازی با آن پژوهندگان و خوانندگان آن و همچنین نویسنده آن را فراگیرنده و با با کمک دیگران آن را کارآمد کنند.

نادری‌فرجام سپس اظهار کرد: پروژه‌های نوشته شده در کتاب تنها یک جوجه ققنوس در روبه‌روی سایر پروژه‌های اندیشه ققنوسی و فراققنوسی ایرانی و جهانی بنده هستند یا آنکه می‌توان گفت این جوجه ققنوس کم‌کم به یک ققنوس و فراققنوس دگرگونه خواهد شد.

بخشی از دیباچه کتاب: «نوشتگان این کتاب کوچک بدون مراجعه به سایر کتاب‌ها و مقالات نوشته شده است؛ بنابراین مانند سایر کتاب‌ها، رفرنس‌های رایج را ندارد. البته چارچوب آن با سایر نوشتگان مقالات ساده‌تر هم فرق اساسی دارد و در آن مفاهیم تازه‌ای همراه با یک نثر ویژه و نیز یک روش نوین بررسی و آنالیز ژرف متون و مفاهیم گوناگون آورده شده است. در این نوشتگان موضوعات تازه‌ای را به شرح کوتاه بخش‌های ارزنده آنان و با نگاه زیباشناسانه و ساده آورده‌ایم زیرا شرح کامل همه بخش‌های آنان ممکن نبوده است. امید است این نوشتگان کوچک در فهم موضوعات مزبور کمک کند و باعث اشتیاق فراوان مشتاقان و در پیمایش همه مسیرهای لازم برای ساختن این گونه از دانستگان خواننده چیزهای شگفت و تازه فراوان شود.

آدمیان فراوانی در کل تاریخ از نقایص و کمبود بنیادی سیستم‌های فرهنگی شامل دانستگان فلسفی، ادبی، ریاضی، فیزیکی و انسانی رنج فراوان برده‌اند. شاید این نوشتگان نشانگر واکنش دینامیک روح ناخودآگاه بشری در مواجهه با این کمبودها باشد. خود نویسنده هم رنج‌های فراوانی از این سیستم ویران برده است. نوشتگان این کتاب فرآورده نیروهای سیستم هوش هیجانی و اشتیاق این سیستم و الهامات طبیعی آن است.»

به گزارش خبرنگار همدان‌پیام، کتاب «سیستم‌شناسی فرهنگ دانش و صنعت آرمانی» نوشته علی‌اصغر فرجام در ۱۰۱ صفحه به چاپ رسیده است. این کتاب توسط نشر طلوع غرب الوند در ۱۰۰۰ نسخه و با قیمت ۸ هزار تومان روانه بازار نشر شده است.

پیام تاریخ، تمدن و فرهنگ مادستان
The Message Of Madestan's History & Civilization & Culture
روزنامه همدان پیام
۷
شنبه ● ۱۳ دی‌ماه ۱۳۹۳ ● شماره ۲۲۵۳
گردشگری و میراث
gardesh@hamedanpayam.com

مدیران اقامتگاه‌های بوم‌گردی برای تشکیل انجمن صنفی تصمیم می‌گیرند

مدیـــران اقامتگاه‌هـــای بوم‌گردی ۲۱ دی ماه ســـال‌جاری برای تبادل نظر و تصمیم‌گیری در خصوص تشـــکیل اتحادیه و یا انجمن صنفی گردهم می‌آیند. علی اکبر رضوانیان، مدیر یکی از این اقامتگاه‌ها در این رابطه به مهر گفت: مدیران اقامتگاه‌های بوم‌گردی و تعدادی از فعالان بومی نشستی برگزار می‌کنند تا به بررسی مشکلاتشان بپردازند و درباره تشکیل یک اتحادیه یا انجمن صنفی که بتواند به‌عنوان تشکل واحد، همه اقامتگاه‌ها را دور هم جمع کند، تبادل نظر کنند.

وی ادامه داد: از حدود ۲۰ مدیر اقامتگاه و اعضای کمیته طبیعت‌گردی سازمان میراث فرهنگی و گردشگری برای شرکت در این برنامه دعوت شده است

همایش ملی میراث روایی برگزار می‌شود

همایـــش ملی میراث روایی با هدف زنده کردن ســـنت اصیل و دیرینه قصه‌گویی برگزار می‌شود.

بـــه گـــزارش روابط عمومی پژوهشـــگاه میـــراث فرهنگی و گردشـــگری، علیرضا حسن زاده، رئیس پژوهشـــکده مردم شناسی پژوهشگاه میراث فرهنگی و گردشگری، با اعلام اینکه همایش ملی میراث روایی با هدف زنده کردن سنت اصیل و دیرینه قصه‌گویی برگزار می‌شـــود، گفت: تا کنون حدود۹۰ مقاله برای دبیرخانه علمی این همایش که ۱۷ و ۱۸ اســـفند بر گزار می‌شـــود، ارســـال شده و صورت کامل مقاله‌های همایش نیز در تابستان ۱۳۹٤ منتشر خواهد شد.

بازگشت اشیای قدیمی به ایران بازگشت بخشی از تاریخ است

بازگرداندن این اشیای قدمی بسیار مهم است، درست مثل این کـــه تاریخ و فرهنگ اجتماعی که عده‌ای بـــه تاراج برده‌اند، توانسته‌ایم آنها را برگردانیم. مجید مظفری، بازیگر به نام سینما در خصوص بازگشت اشیای تاریخی از بلژیک به ایران اظهار کرد: این اشیا، تاریخ زنده ما هستند. تاریخی که می‌توان با آن حرف زد، نفس کشید و خود را اثبات کرد. وی گفت: امیدوارم تمام اشیائی که به نوعی به تاراج رفته روزی به وطن بازگردد. مظفری، گفت: زمانی که شنیدم برای کسانی که حفاری غیر مجاز کرده‌اند و اشیاء را به تاراج بردند حکم سنگینی اعمال می‌کنند، خوشحال شدم و گفتم چقدر خوب که این طور نگهبان میراث فرهنگی و تاریخی ما هستند.

هنرمند ملایری با تار خود ۲ مهر اصالت گرفت

سمانه رضایی

تار ازجمله ســـازهای زهی است که قدمتی کهن و دیرینـــه در ایران دارد و هنر نوازندگی تاروتارســـازی ازجمله هنرهایی اســـت که بیـــش از نیم قرن در شهرســـتان ملایـــر قدمت دارد و تاکنون در این رشـــته هنرمندان زیادی را به کشور و جهان معرفی کرده اســـت. ازجمله ایـــن هنرمندان، ایرج جعفرکلهری است.

سازنده تار ملایری که دوسال پیاپی به دلیل ویژگی‌های تـــارش موفق به اخذ مهر اصالـــت یونسکو(نشـــان مرغوبیت صنایع دستی) شده است.

کلهر ٤۳ ســـال ســـن دارد و حدود ۲۸ سال اســـت که در زمینه ســـاخت تار، سه تار، ســـنتور، ویولون و کمانچه مهارت دارد و تارســـازی را بیش از ســـایر سازها دنبال می‌کند ضمـــن اینکه برادرهایش نیز در این حرفه فعالیـــت می‌کنند. با وی گفت‌وگویی انجام داده‌ایم که در زیر می‌خوانید.

کلهر درخصوص انگیزه تارســـازی‌اش می‌گوید: در ســـن ۱٦ سالگی به دلیل علاقه به تار تصمیم به خرید آن گرفتم که متأسفانه توان خرید آن را نداشـــتم و همین مســـأله ســـبب شد تصمیم به ســـاخت تار بگیرم و برای این مهم چندیـــن بار به تهران رفتم و نزد اساتید آموزش دیدم.

وی که تجربه ســـاخت ســـازهای زهی مختلف مانند تار، سه تار، سنتور، ویولون و کمانچه را دارد می‌گوید: ساخت تار را بیشتر دوست دارم هرچند تاکنون ۱٦ ساز ویولون، حدود ٦۰ ساز سه تار ، ۳۰ ساز کمانچه و ۸۰ ساز سنتور ساخته‌ام.

کلهـــر درخصوص ســـاخت تارهایش یادآور می‌شود: تار از کاسه و دسته تشکیل می‌شود که برای کاسه از چوب توت و دسته ساز از چوب گردو استفاده می‌شود که البته چوب گـــردو باید کهنه و ۳۰۰ ســـاله باشد همچنین از استخوان شتر و آبنوس و فوفل نیز استفاده می‌کنم.

به گفته وی در ابتدای کارش در شهرســـتان تنها ســـه نفر در ســـاخت تار فعالیـــت می‌کردنـــد و او برای معرفی ســـازهایش به شـــهرهای مختلف سفر می‌کـــرد و امروز تارهایش علاوه بر شهرهای شیراز، اصفهـــان، کـــرج، تبریز و تهران به کشورهای کانادا، انگلیـــس، اســـترالیا، امریکا و کشـــورهای اروپایی نیز فرستاده می‌شود.

ساخت تار را بیشتر دوست دارم هرچند تاکنون ۱٦ ساز ویولون، حدود ٦۰ ساز سه تار ، ۳۰ ساز کمانچه و۸۰ ساز سنتور ساخته‌ام

کلهر که موفق شده است در سال‌های متمـــادی ۲۰۱۰ و ۲۰۱۳ موفق به اخـــذ مهراصالت یونســـکو شد درخصوص این افتخار می‌گوید: دلیل اخذ این مهـــر، مرغوبیت تارها، اســـتفاده از بهترین نوع چوب و بهترین الگو بوده اســـت ضمـــن اینکه تارها ســـه نـــوع ویژگی دارند.

به گفته وی ایجاد شـــیار به جای پیچ دســـتی که البته باید اندازه دقیق داشته باشد، ارائه شناسنامه کار و ساخت سیم‌گیر نامرئی ازجمله ویژگی‌های منحصر به فرد تارهای کلهر است.

کلهر درخصـــوص قیمـــت تارهایش اظهـــار می‌کنـــد: در حـــال حاضر ســـاز شناســـنامه دار ۱۰ تـــا ۱۲ میلیون تومان و ساز درجه یک ۳ تا ٤ میلیون تومان قیمت دارد که البته سه تا ٦ ماه نیز برای ساخت آن زمان نیاز است.

وی کـــه تاکنـــون ۱۲ شـــاگرد آموزش داده اســـت از دیگر ســـازندگان می‌خواهد در ســـاخت تار دقت کنند تـــا بدون دلیل چوب‌هـــا و درختـــان را نابـــود نکنند و با ساخت تارهای بی‌کیفیت و ارزان قیمت به محیط زیست صدمه نزنند و هرزمان درختی را قطع می‌کنند یک نهال به جای آن بکارند، کاری که خودم نیز انجـــام می‌دهم و بارها نهال کاشته‌ام.

۶ هزار و ۵۰۰میلیارد دلار گردش مالی کشورهای جهان در حوزه تفریحات و سرگرمی است

تأمیـــن امکانات برای ســـرگرمی و پرکـــردن اوقـــات فراغـــت از اصول برنامه‌ریـــزی اقتصـــادی، اجتماعـــی و توسعه‌ای کشـــورهای جهان است و در ســـال ۲۰۱۳ گردش مالـــی در این حوزه ٦هزار و ۵۰۰ میلیارد دلار بوده است.

به گزارش ایرنا، مســـعود سلطانی‌فر، رئیس ســـازمان میراث فرهنگی، صنایع دســـتی و گردشـــگری گفت: شـــاخص رضایتمنـــدی مـــردم از برنامه‌هـــا و برخورداری از امکانات تفریحی و ســـایر موهبت‌ها در کنار شاخص‌های اقتصادی بسیار مهم است.

وی ادامه داد: حفـــظ تمامیت ارضی، شرایط اخلاقی مناســـب، رعایت حقوق و احترام بـــه اقلیت‌ها، فعال بودن احزاب و رسانه‌ها شاخص‌های رضایت‌مندی و نشاط را تشـــکیل می‌دهد و نشان دهنده میزان رضایت مردم از حکومت و استفاده از موهبت‌ها است.

هـــزار و ۲۵۰ میلیارد دلار درآمد، ســـهم کشـــورهای جهان از محل جابه‌جایی گردشگران خارجی

ســـلطانی فر، گفت: بر اســـاس اعلام سازمان جهانی گردشگری در سال ۲۰۱۳ از محل جابجایی یک میلیارد و ۱۸۷ میلیون نفر گردشگر خارجی بین کشورهای مختلف، هـــزار و ۲۵۰ میلیـــارد دلار درآمد نصیب کشورهای جهان شده است.

وی در مورد گردش مالی کشـــورها در بخش تفریحات، ســـرگرمی، امکانات ورزشی و تفریحی گفت: در سال ۲۰۱۳ میلادی گردش مالی کشورها از این محل ٦ هزار و ۵۰۰ میلیارد دلار بوده است که از این میزان شـــاید حـــدود نیمی مربوط به بخش گردشـــگری داخلی و خارجی کشورهای مختلف است.

رئیس ســـازمان میراث فرهنگی به ۱۰ کشـــور برتر جهان اشـــاره کرد و گفت: فرانســـه، امریکا، چین، اســـپانیا، آلمان، انگلیس، روســـیه، مالزی، ایتالیا، ترکیه از مقصدهای مهم گردشگری در دنیا هستند، شهر پاریس نیز مدت هفت سال از ۲۰۰۵ تا ۲۰۱۲ شهر اول گردشگری جهان بوده اســـت که در سال ۲۰۱۳ جای خود را به استانبول ترکیه داده است.

وی، استانبول، رم، لندن، چک، پراگ، مراکش، پاریس، هانوی و شـــانگ‌های را شـــهرهای مهم و برتر مقصد گردشگری دانست.

مناطق گردشگری ناشناخته به مردم معرفی شود

یکـــی از فعالان گردشـــگری از ســـازمان میراث فرهنگی، صنایع دستی و گردشگری خواســـت مناطق مختلف گردشگری کشـــور که تاکنون ناشناخته مانده را به مردم و گردشگران معرفی کند.

محســـن قریب، افزود: سازمان میراث فرهنگی و گردشـــگری یکـــی از نهادهای اصلی اســـت که باید بـــه صورت هدفمند مناطق مختلف گردشـــگری کشـــور را به مردم معرفی کند. وی گفت: برای مثال در استان‌های کردستان، آذربایجان، کهگیلویه و بویراحمد، چهار محال بختیاری، و... بهترین و زیباترین مناظـــر و آب و هوا را داریم اما شـــناخته شده نیســـت. به گفته قریب، در کنار سازمان میراث فرهنگی و گردشگری نیز بخش عمده‌ای از وظیفه اطلاع‌رســـانی به عهده ســـازمان صداوسیما است که باید مناطق مختلف و جذاب را به مردم معرفی کند. وی با تأکید بر اینکه شرکت ایرانگردی و جهانگـــردی حـــدود ۱۰ درصد ظرفیت اقامتـــی کشـــور در رده ۲ و ۳ ســـتاره را با ظرفیت بـــالا در اختیار دارد، گفت: قدیمی بودن، استهلاک و فرسودگی ساختمان‌های اقامتی موجود در کشـــور و بحث آموزش مستمر در قالب مهمانداری، آشپزی، میزبانی و ... از جمله مســـائلی است که باید مورد توجه قرار بگیرد.

نگاه جدید مدیریتی

وی در ادامـــه بر این عقیده اســـت که نگاه‌های جدید مدیریتی عرصه گردشگری، بر پایه نگاه خدماتی و اقتصادی متمرکز شده است.

قریـــب در ادامه گفـــت: آغاز فعالیت مهمان‌سراهای ایرانگردی و جهانگردی به حدود ٤۵ ســـال پیش برمی‌گردد و در آن سال‌ها گردشـــگری و سفر در ایران، مقوله عام نبوده و شـــرایط سفر برای افراد چه از نظر مالی و فرهنگ عمومی و نیز وضعیت حمل‌ونقل و سهولت رفت‌وآمد چندان مهیا نبوده است.

وی اضافه کرد: اما با توجه به ســـفرها و مأموریت‌های اداری و دولتی کارمندان دولت در نقاط مختلف کشور زنجیره‌ای از مهمان‌سراها را ایجاد کردند که خود آغاز تجربه‌ای برای نهادینه شـــدن گردشگری در ایران شـــد. قریب خاطر نشـــان کرد: در آن زمان حدود ۲۰۰ نقطه گردشگری در کشور شناسایی شـــد که در این نقاط اقامتگاه‌هایـــی به نـــام مهمان‌ســـراهای ایرانگردی و جهانگردی تأسیس شد.

شناسه

روستای حیدره قاضی‌خان

روستای حیدره قاضی خان (دارامام) از روستاهای زیبا و توریست پذیر استان اســـت کـــه در فاصلـــه ۳۰ کیلومتری شهرســـتان بهار واقع شـــده و با مرکز اســـتان ۳۵ کیلومتر فاصلـــه دارد. در جـــاده اصلـــی از همدان- کرمانشـــاه نرسیده به روســـتای آبرومند جاده ای فرعی به سمت روستای سیمین وجود دارد کـــه در ادامه این جاده به دو راهی ختم می‌شود که جاده سمت راست به سمت روســـتاهای فیسیجان، نورآباد، حصـــار، وهنان و ... امتـــداد می یابد و جاده سمت چپ به روستاهای گوشلان و حیدره قاضی خان منتهی می شود.

تجربه جهانی

استفاده روسیه از بحران اقتصادی

گردشگری یکی از بخش‌های اقتصادی است که در جهان توجه بسیاری به آن می‌شود. با این وجود هنوز در روسیه به اندازه کافی رشد نکرده اســـت. کارشناسان در مطالعه‌ای که در سال ۲۰۰۸ انجام دادند به این نتیجه رسیدند که، توریسم می‌تواند موتور محرک توسعه اقتصادی روســـیه، بخصوص در بحران اقتصادی کنونی باشـــد. مناطق بسیاری از این کشور ظرفیت آشـــکاری برای توسعه گردشگری دارند ولی به دلیل پاره‌ای مشکلات از قبیل نبود زیرساخت‌های کافی، کمبود نیروی کار، بازاریابی ضعیف، فضای کسب‌وکار مبهم و فقدان چارچوب‌های مقرراتی، نتوانســـته‌اند خود را به عنوان مقصدی توریستی مطرح کنند. با این شـــرایط، بحران اقتصادی بیش از آنکه یک مانع باشد، باید به آن به چشـــم فرصتی برای توسعه بخش گردشگری روسیه نگاه شود. در آسیب‌شناسی انجام گرفته، کارشناسان ظرفیت‌های روسیه را برای توسعه گردشگری به شرح زیر ارائه دادند:

۱- هرچند نمی‌توان گفت اخیراً روسیه رشد گردشگری قابل‌توجهی از خود نشـــان نداده است، هنوز هم با توجه به شاخص‌های توسعه از کشورهای پیشرو عقب‌تر است. سهم گردشگری در GDP روسیه در سال ۲۰۰۷ معادل با ٦/٦ درصد بود، در حالی که میانگین جهانی برابر با ۹/۷ درصد بود. نسبت گردشگران ورودی به جمعیت کشور در روسیه فاصله قابل توجهی نسبت به کشورهای توریستی جهان دارد. به‌عنوان مثال در بریتانیا به ازای هر هزار نفر ۵۲۵ گردشـــگر جذب می‌شـــود، میانگین جهانی ۲۹۸ نفر بوده و در روسیه تنها ۱٦۱ گردشگر وارد کشور می‌شوند و اشتغال در بخش گردشگری روسیه ۵/٦ درصد از کل بوده که این نسبت در ایالات متحده برابر با ۱۰/۱ درصد است.

۲- اثر تکاثری که مهمترین شـــاخص اثرگذاری توریسم بر شرایط اجتماعی اقتصادی در منطقه از زمان بحران اقتصادی بوده اســـت، باید مدنظر قرار بگیرد. بخش گردشگری نمونه کاملی است از اثرات تکاثر بر اقتصاد. آنچه این موضوع را به وضوح نشان می‌دهد، ۲/۸ برابری بودن رشد اقتصاد کل نسبت به رشد بخش گردشگری است و براساس هر ۱۰۰ میلیون روبل درآمد گردشگری ۷۲ شغل ایجاد شده است.

مواردی که در زمان بحران‌ها توجه کمتری به آنها می‌شـــود شامل، ساخت‌وســـازها، خدمات طراحـــی عظیم، مهندســـی طراحی و کل دستمزدهای پرداختی است. توریسم موجب رونق بازار نیروی کار در ساخت‌وساز و صنایع مرتبط می‌شود؛ ایجاد فرصت‌هایی برای آموزش مجدد نیروی کار و بالا نگه داشتن کیفیت بازار مشاغل برای دوره پس از بحران نیز از دیگر مزایای این بخش اقتصادی است.

۳-این کشور ظرفیت فراوانی برای گردشگری دارد. حتی در بدترین سناریوها نیز که صادرات مواد خام در حال سقوط هستند، گردشگران ورودی تا سال ۲۰۲۸ سه برابر و توریسم محلی نیز ٦ برابر خواهد شد.

طبق بررسی‌های انجام شده، حوزه‌های زیر، بیشترین ظرفیت را برای توسعه گردشگری در روسیه دارند:

الف. گردشگری تفریحی

ب. گردشگری تجاری

معیارهایی که برای بررســـی ظرفیت توســـعه توریسم مدنظر قرار گرفتند، به این صورت هستند:

برای گردشگری تفریحی، چشم‌اندازهای طبیعی، امنیت، فاصله تا بازارهای کلیدی گردشگری و گستردگی زیرساخت‌های حمل‌ونقل باید در نظر گرفته شود و برای گردشگری تجاری نیز این مؤلفه‌ها شامل، نوع فعالیت غالب در هر منطقه، توسعه زیرساخت‌های اقامتگاهی و هتل‌ها و درجه کارآفرینی در آن منطقه است.

اما آنچه سبب می‌شود روســـیه نتواند گردشگری خود را به اندازه کافی توسعه دهد شامل موارد زیر است:

۱- ضعـــف در زیرســـاخت‌ها، نیروی انســـانی، بازاریابی، فضای کارآفرینی و چارچوب‌های قانونی و مقررات؛

۲- مشکل وجود هتل‌های باکیفیت و زیرساخت‌های تفریحی؛

۳- عدم دسترسی به شبکه حمل‌ونقل مناسب در بسیاری از مناطق؛

٤- محدودیت ترویج تسهیلات گردشگری در کل کشور و بسیاری از مناطـــق در بازار جهانی به دلیل ســـرمایه‌گذاری کم دولت روی این بخش؛

۵-فقدان نیروی کار واجد شرایط برای ارائه خدمات باکیفیت؛

٦- نبود چارچوب‌های قانونی مناسب برای جذب سرمایه‌گذاری‌های خارجی؛

۷- فقدان فضای کارآفرینی مورد نیاز برای توسعه بخش گردشگری بسیاری از مناطق؛

۸- قوانین و مقررات سختگیرانه برای صدور ویزا؛

با این همه، تقاضای جهانی برای ۲ تا ۳ سال کاهش یافته و ازین‌رو هزینه‌های توســـعه و ترویج محصولات گردشـــگری کاهش می‌یابند. بنابراین بهترین زمان برای روســـیه به منظور جبران عقب‌ماندگی‌ها و تأمین شرایط مورد نیاز برای توســـعه است. بهره‌گیری از این فرصت می‌تواند موجب تبدیل شدن روسیه به یکی از کشورهای توریستی جهان پس از بحران اقتصادی شـــود. سرمایه‌گذاران نیز نباید این فرصت را از دست بدهند و پس از بحران (با افزایش تقاضا) سرمایه‌گذاری‌های آنها به سود دهی خواهد رسید. همچنین کارشناسان توصیه کرده‌اند که روسیه با توجه به بازارهای هدف برای گردشـــگری خود اقدام به برنامه‌ریزی کند؛ شـــیوه‌ای که تا دو دهه قبل، توجهی به آن نمی‌شد و شرکت‌های گردشـــگری تنها براساس خلاقیت خود اقدام به ایجاد جاذبه‌ها و ارائه محصولات و خدمات می‌کردند؛ اما کشورهایی نظیر اسپانیا، کرواسی و مونته‌نگرو، نگرشـــی متفاوت در پیش گرفته و قبل از آغاز برنامه‌ریزی اقدام به بررسی و مطالعه کامل بازارهای هدف خود کردند. به این نحو تمامی برنامه‌ریزی‌ها دقیقاً بر مبنای نیازها و خواســـته‌های بازار هدف انجام می‌شـــد. همان‌گونه که پیش‌بینی می‌شد، با اجرای این راهکارها رشـــد گردشگری روسیه از ســـال ۲۰۱۰ آغاز شد و تعداد گردشگران ورودی ظرف دو سال از ۲۲ میلیون نفر به ۲۸ میلیون نفر در سال ۲۰۱۲ رسید با ۲۷ درصد رشد. درآمدهای گردشگری نیز در این مدت تقریباً با نرخ مشابهی افزایش یافته‌اند.

جهانگرد

افغانستان بیشترین درخواست سفر در سال ۲۰۱٤

علاقه به سفرهای ماجراجویانه به افغانستان در حالی دو برابر شده است که گردشـــگران برای سفر به این کشور جنگ‌زده، ۵ هزار پوند پرداخت می‌کنند. به‌رغم هشدارهای سازمان جهانی گردشگری مبنی بر ســـفر نکردن به کشور جنگ‌زده افغانستان، برخی از مجریان تور ماجراجو مقدمات سفر گردشگران کنجکاو را به این کشور فراهم می‌کنند.

به گزارش ایســـنا، میزان رزرو تور توسط گردشگران برای سفر به کشورهای افغانستان، پاکستان و کردستان عراق در سال گذشته تاکنون بـــا افزایش دو برابـــری همراه بوده، درحالی‌که ناآرامی‌های سیاســـی همچنان در منطقه باقی اســـت. بســـیاری از این تورهای گردشگری سیاحت خود را از شهر کابل، پایتخت افغانستان آغاز می‌کنند، شهری که اگرچه هنوز آثار جنگ در آن مشـــهود است، اما بازارهای شلوغ و ساخت و سازهای جدید جان تازه‌ای به گردشگری در این شهر داده اســـت. به گزارش گاردین، یک شرکت مسافرتی ماجراجویانه به نام «هینترلند» گزارش داده است که سال ۲۰۱٤ شلوغ‌ترین سال از لحاظ رزرو ســـفر به افغانســـتان بوده و هزینه سفر دو هفته‌ای به این کشور بدون هزینه هواپیما برای هر گردشگر ۵ هزار پوند در بردارد.

مساجد رنگارنگ افغانســـتان به همراه منظره‌های شگفت‌انگیز و کوه‌های سرســـبز از جمله جاذبه‌های گردشگری این کشور آسیایی محسوب می‌شوند.

تـــور گردشـــگری «RESPONSIBLE TRAVEL» یکی از تورهای گردشگری به افغانستان، شامل بازدید از مناطق تاریخی شهر کابل، محوطه‌های بودایی، روســـتاهای کوهستانی، دریاچه‌ها و برج و باروهای باستانی می‌شود.

در وب‌سایت این شرکت گردشگری آمده است: افغانستان تغییرات فراوانی داشـــته است اما برای اکثریت مردم افغانستان زندگی روزمره همچون گذشته ادامه دارد و فرصت کافی برای بازدید از سبک زندگی مردم این کشور از کشاورزی و سفالگری تا ابریشم‌بافی وجود دارد.

گردشگری

سایه روشن رسانه‌ها از گردشگری ایران

«مـــردم واقعاً، می‌خواهند، ایـــران را ببینند»؛ دیلی تلگراف در گزارش اخیر خود در آستانه سال ۲۰۱۵ میلادی، این گزاره را یکی از ۸۳ چیزی عنوان کرده اســـت که مردم دنیا از سفرشان در سال ۲۰۱٤ نتیجه گرفته‌اند. البته این تنها زمانی نیســـت که رســـانه‌های خارجی درباره گردشگری ایران در سال ۲۰۱٤ نوشته‌اند.

ســـال ۲۰۱٤ در حالی به پایان رسید که برای صنعت گردشگری ایـــران، به‌رغـــم همه اما و اگرهـــا و محدودیت‌های موجود، ســـال درخشـــانی به حســـاب می‌آید؛ ســـالی که بعد از مدت‌هـــا رکود، مجموعه‌ای از شـــرایط داخلی و جهانی آن را روی ســـکوی پرتاب به ســـوی روزهای روشـــن‌تری قرار داد. ایران بعد از سال‌ها دوباره دیده شـــد و در صفحات گردشگری و سفر بسیاری از روزنامه‌های معتبر دنیا گزارش‌هایی را به خود اختصاص داد. رد پای افزایش ۲۱۵ درصدی ورود گردشگران و مثبت شدن تراز گردشگری ایران برای نخستین بار بعد از سال‌ها، در این گزارش‌ها به‌خوبی مشهود است.

خبرگزاری ســـی.ان.ان، مؤسسه سرویس خبری بلومبرگ، شبکه اول تلویزیون دولتی بلژیک، فایننشـــیال تایمز، روزنامه‌های گاردین، لس‌آنجلس تایمـــز، دیلی تلگراف و لاریپوبلیـــکا، روزنامه ایتالیایی کوریره دلاســـرا، روزنامه اینترنتی اماراتی نشنال، مؤسسه بین‌المللی یوروومانیتور و... تنها از رســـانه‌هایی هستند که در این زمینه به انتشار گزارش‌هـــای مفصل پرداختند و ایران را برای ســـفر توصیه کردند. علاوه‌بر آن، در فضای مجازی هم ویدئوها و ســـفرنامه‌های بسیاری از سفر توریست‌هایی که به صورت انفرادی یا در قالب تور به ایران آمدند به اشتراک گذاشته شد و دست به دست چرخید.

نکته مشـــترک بین اکثر قریب به اتفاق ایـــن گزارش‌ها این بود که، دلیل رشد گردشـــگری ایران را ناشی از تحولات سیاسی کشور می‌دانستند.

پیام تاریخ، تمدن و فرهنگ مادستان
The Message Of Madestan's History & Civilization & Culture
روزنامه همدان پیام
۸
شنبه ● ۱۳ دی‌ماه ۱۳۹۳ ● شماره ۲۲۵۳
حادثه
hadese@hamedanpayam.com

کشف باند کلاهبرداری ساختمان‌های پیش‌فروش شده مسکن مهر

۲ کلاهبردار که با ثبت‌نام ۲ واحد در طرح مسکن مهر اقدام به پیش‌فروش به ۸ نفر به ارزش کلی ۳ میلیارد و ۵۰۰ میلیون ریال کرده بودند، توسط پلیس شناسایی و دستگیر شدند.

با وصول چندین فقره پرونده مبنی بر کلاهبرداری و پیش‌فروش آپارتمان‌های مسکن مهر، موضوع در دستور کارآگاهان پلیس آگاهی قرار گرفت.

پس از انجام اقدامات اولیه پرونده و اخذ شکایت شکات، بررسی اسناد، قولنامه‌های موجود و فیش‌های واریزی مشخص شد افرادی به هویت‌های معلوم با ثبت‌نام ۲ واحد در طرح مسکن مهر اقدام به پیش‌فروش به ۸ نفر به ارزش کلی ۳ میلیارد و ۵۰۰ میلیون ریال کرده‌اند.

پس از انجام استعلامات لازم و اخذ دستور قضایی متهم که از کارمندان خدماتی آموزش‌وپرورش استان بود شناسایی و دستگیر شد و از وی بازجویی به عمل آمد که به موضوع کلاهبرداری از متهمان فوق‌الذکر اعتراف کرد و عنوان کرد از طریق شخصی به نام (ن-ا) که فامیلم بود با (ل-ث) آشنا شدم و به ازای هر واحدی که من می‌فروختم مبلغی ناچیز به من می‌دادند و در حال حاضر متواری هستند و اطلاعی از محل مخفی شدن آنها ندارم.

به گزارش باشگاه خبرنگاران؛ در ادامه رسیدگی به پرونده از طریق استعلام از ثبت احوال و بانک‌های برون سازمانی آخرین آدرس اعلامی خانواده متهم شناسایی شد که پس از بررسی مشخص شد خانواده خود را نیز رها کرده و متواری شده که با انجام اقدامات فنی و انجام ٤ فقره نیابت قضایی در تهران شناسایی، دستگیر و به این استان منتقل شد.

در تحقیقات به عمل آمده از متهم، وی به جرم کلاهبرداری معترف و با قرار ۳ میلیارد ریالی تحویل زندان شهرکرد شد.

در آستانه چهلم مرحوم خشخاشی

قاتل معلم بروجردی دستگیر شد

مرحوم خشخاشی معلم فیزیک دبیرستان حافظی

پسر ۱۵ ساله که با ضربات چاقو معلم خود را در شهرستان بروجرد کشته و گریخته بود، پس از ۳۷ روز زندگی مخفیانه در کانون اصلاح و تربیت تهران شناسایی و دستگیر شد.

ساعت ۱۱ صبح روز یکم آذرماه امسال، محسن خشخاشی ٤۳ ساله در حال تدریس درس فیزیک در دبیرستان پسرانه حافظی در خیابان ٤٥ متری بسیج شهرستان بروجرد بود که دانش‌آموز ۱۵ ساله وارد کلاس شد. دانش‌آموز نوجوان بدون هیچ حرفی به سمت نیمکتش حرکت کرد معلم از او خواست به دلیل غیبت‌های غیرموجه خود از دفتر نامه بیاورد که پسر نوجوان به طرفش حمله‌ور شد و با چاقویی که همراه داشت ضرباتی به گردن و سینه معلم خود وارد کرد و گریخت.

پیکر نیمه‌جان معلم به بیمارستان شهید چمران منتقل شد، اما تلاش پزشکان برای نجات جان او مؤثر واقع نشد و معلم فیزیک جان خود را از دست داد. با توجه به حساسیت موضوع، پرونده در اختیار تیمی از مأموران پلیس آگاهی استان لرستان قرار گرفت و مأموران در نخستین گام راهی خانه این دانش‌آموز شده و دریافتند محمد پس از قتل به محلی نامعلوم گریخته است. در حالی که تحقیقات پلیس برای دستگیری متهم فراری ادامه داشت، پدر او در بازجویی‌ها مدعی شد، محمد مشکلات روحی و روانی دارد و به همین دلیل در زمان حادثه کنترل خود را از دست داده و به طرف معلمش حمله کرده است. در این مرحله از تحقیقات ۲ نفر دیگر از اعضای خانواده نوجوان متهم به قتل که مقدمات فراری دادن وی را فراهم کرده بودند با دستور قضایی بازداشت شدند و مورد تحقیق قرار گرفتند. تجسس‌های گسترده پلیس برای یافتن متهم فراری ادامه داشت، اما بی‌نتیجه بود.

کارآگاهان جنایی که احتمال می‌دادند او به خارج از استان لرستان گریخته باشد، مشخصات و تصاویر او را در اختیار پلیس آگاهی سراسر کشور قرار دادند تا به محض دیدن متهم، وی را دستگیر کنند. با این حال، پلیس آگاهی استان لرستان احتمال می‌دادند که قاتل فراری ممکن است در شهرستان‌های اهواز، آبادان و نهاوند پنهان شده باشد، این شهرها را زیر نظر گرفتند، اما ردی از او به دست نیاوردند.

حتی هنگام خروج زائران اربعین حسینی کارآگاهان مرز را به طور کامل زیر نظر گرفتند. بسیاری از اجساد بدون هویت نیز که در بانک پلیس آگاهی سراسر کشور ثبت شده بود بررسی شد، اما باز هم ردی از این متهم نوجوان فراری به دست نیامد. در حالی که جستجوها در این باره ادامه داشت، روز دوشنبه هشتم دی‌ماه امسال، کارآگاهان جنایی سرنخ‌هایی را به دست آوردند که نشان می‌داد نوجوانی به اتهام درگیری در کانون اصلاح و تربیت تهران بازداشت شده و دوره محکومیتش را سپری می‌کند.

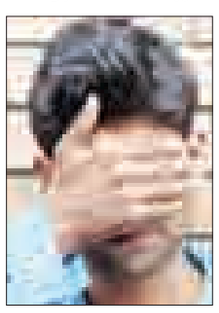

مشخصات وی با همان قاتل فراری مشابهت دارد، اما نامی که او خود را به کانون اصلاح و تربیت معرفی کرده، علی است. با کشف این سرنخ، کارآگاهان با هماهنگی قضایی همراه پدر متهم برای تشخیص هویت واقعی نوجوان بازداشت شده در کانون، به محل مورد نظر اعزام شدند و با تأیید هویت وی از سوی پدرش، عامل جنایت را دستگیر کردند. متهم در بازجویی اولیه به قتل معلم خود اعتراف کرد و گفت گمان نمی‌کردم او مرده باشد. ساعاتی پس از حادثه و زمانی که متوجه مرگش شدم از کاری که انجام دادم، پشیمان شدم و قصد داشتم خودم را تسلیم کنم تا مجازات شوم، اما ترسیدم خودم را به پلیس تسلیم کنم. عذاب وجدان یک لحظه از من دور نمی‌شد. پس از تهیه مقداری پول فرار کردم و زندگی پنهانی‌ام شروع شد.

وی اضافه کرد: پس از چند شهر، سرانجام به تهران آمدم که دستگیر شدم. در تهران مدتی آواره بودم تا اینکه با یک نفر درگیر شدم و سر از کانون اصلاح و تربیت درآوردم، اما اسم واقعی خودم را به آنها نگفتم. خشخاشی بی‌گناه بود و من بی آنکه بفهمم کارم چه سرانجام تلخی دارد، مرگ او را رقم زدم. از کاری که کردم، پشیمانم، اما این پشیمانی دیگر سودی ندارد. این در حالی است که متهم در رابطه با انگیزه‌اش از این جنایت تلخ سکوت کرده است. با ثبت اظهارات اولیه متهم، کارآگاهان جنایی روز گذشته مقدمات انتقال او را از تهران به پلیس آگاهی شهرستان بروجرد فراهم کردند تا بزودی تحقیقات تکمیلی از وی آغاز شود.

با دستگیری متهم به قتل، برادر معلم بروجردی اعلام کرد: باورم نمی‌شود عامل جنایت در آستانه چهلم برادرم دستگیر شده است. در این مدت روزهای تلخی بر من و خانواده‌مان گذشت. متهم فقط برادرم را نکشت، بلکه امنیت جامعه را هم به مخاطره انداخت. از مسئولان قضایی شهرستان بروجرد می‌خواهم هرچه سریع‌تر متهم را محاکمه کنند و او را بسزای عملش برسانند تا هیچ فرد دیگر به خود اجازه ندهد دست به قانون‌شکنی بزند و جان دیگران را به خطر بیندازد.

رئیس کل دادگستری استان لرستان نیز در این باره گفت: دستگاه قضایی برای تکمیل پرونده و ادامه تحقیقات تا مشخص شدن نهایی علت و انگیزه قتل، کار خود را ادامه می‌دهد و نتیجه به اطلاع مردم خواهد رسید. دستگاه قضا بدون اغماض و طبق قانون به تمام پرونده‌های حقوقی و قضایی رسیدگی می‌کند تا حقوق افراد به آنها داده شود.

قاتلان حادثه گلپایگان شناسایی شده‌اند

ضاربان و قاتلان حادثه گلپایگان شناسایی شدند و بزودی دستگیر می‌شوند.

عصر سه‌شنبه فرمانده نیروی انتظامی جمهوری اسلامی ایران، در حاشیه دیدار با آیت‌ا... حسین نوری‌همدانی از مراجع تقلید، در جمع خبرنگاران با اعلام این خبر گفت: یکی از سارقان این حادثه کشته شده و امیدواریم دیگر همدستان او نیز بزودی دستگیر شوند.

به گزارش ایرنا، اسماعیل احمدی‌مقدم افزود: در جریان درگیری شنبه شب نیروهای انتظامی با سارقان مسلح در گلپایگان ۵ نفر شهید و ٦ نفر مجروح شدند که از مجموع شهدای این حادثه ۳ نفر از مأموران نیروی انتظامی گلپایگان و ۲ نفر شهروند عادی هستند.

این سارقان مسلح پس از عبور از چند استان همجوار وارد گلپایگان و در ورودی این شهر با نیروی انتظامی مواجه شدند که پس از درگیری به خارج از شهر گریختند.

فرمانده ناجا در بخش دیگر سخنان خود با اشاره به راه‌اندازی مرکز بصیرت عمار در قم و برگزاری دوره‌های بصیرت‌افزایی برای فرماندهان و پرسنل ناجا، خاطرنشان کرد: همه مسئولان نیروی انتظامی در رده رؤسای کلانتری‌ها و پاسگاه‌ها در این دوره‌ها شرکت کرده و بزودی دیگر پرسنل نیروی انتظامی از سراسر کشور نیز در این دوره‌ها شرکت می‌کنند.

احمدی‌مقدم با بیان اینکه برگزاری دوره‌های بصیرت برای تقویت بعد معرفتی و دینی در میان فرماندهان و پرسنل نیروی انتظامی برگزار می‌شود، اظهار کرد: ناجا مجری احکام دینی در جامعه است و برگزاری این دوره‌ها تأثیرات مهمی برای پرسنل نیروی انتظامی خواهد داشت.

وی در پایان با اشاره به تهدیدات نرم و خزنده دشمنان و ضرورت آگاهی و آشنایی نیروی انتظامی با این تهدیدات، تصریح کرد: پرسنل ناجا باید به مسائل دینی و حقوقی تسلط داشته باشند تا بتوانند به خوبی و به موقع با تهاجمات و تهدیدات دشمنان مقابله کنند.

حادثه در استان

کشف خودروی مسروقه در اسدآباد

با اجرای طرح‌های انتظامی یک دستگاه خودروی سرقتی ٦ ساعت پس از سرقت در اسدآباد کشف شد.

فرمانده انتظامی شهرستان اسدآباد گفت: با هدف استمرار بخشیدن به اجرای طرح‌ها، ناامن کردن محیط فعالیت بزهکاران، پوشش دادن نقاط آلوده و ارتقای احساس امنیت در بین شهروندان، طرح‌های انتظامی طی هفته گذشته در سطح شهرستان به مرحله اجرا گذاشته شد.

به گزارش مرکز اطلاع‌رسانی فرماندهی انتظامی استان همدان، داود علی‌بخشی ادامه داد: در نتیجه اجرای طرح مهار و کنترل محورهای مواصلاتی و راه‌های خروجی یک دستگاه خودروی سواری پراید که در سطح شهرستان به سرقت رفته بود در کمتر از ٦ ساعت توقیف و کشف شد.

وی با اشاره به سایر کشفیات یگان‌های تابعه بیان کرد: علاوه بر کشف تعداد قابل توجهی اقلام ضدفرهنگی با همکاری پلیس اطلاعات شهرستان، تعداد ۳۷ دستگاه خودرو و موتورسیکلت مزاحم و متخلف توقیف، ٦ فقره سرقت منزل کشف و ۱۱ نفر در سایر حوزه‌های جرایم دستگیر شدند.

فرمانده انتظامی شهرستان اسدآباد در خاتمه ضمن اشاره به این مطلب که متهمان پس از تشکیل پرونده به مراجع قضایی معرفی شدند، از هموطنان خواست با مدنظر قراردادن هشدارهای پلیسی و استفاده از تجهیزات ایمنی از مورد دستبرد قرارگرفتن وسایل و اموال خود توسط سارقان حرفه‌ای پیشگیری کنند.

بیش از ٤۳٦ کیلوگرم مواد مخدر در ملایر کشف شد

از ابتدای امسال تاکنون بیش از ۱۲ کیلوگرم هروئین و ۲۷٤ کیلوگرم تریاک و انواع مواد مخدر در ملایر کشف شده است.

رئیس پلیس مبارزه با مواد مخدر ملایر در ستاد مبارزه با مواد مخدر شهرستان ملایر با اشاره به کشفیات مواد مخدر در شهرستان ملایر گفت: در آذرماه سال ۹۳ پلیس ملایر بیش از هزار و ۱۰۰ گرم تریاک و ٦۰۰ گرم هروئین کشف و ضبط کرده است.

به گزارش تسنیم، بهروز کیانی افزود: از ابتدای امسال تاکنون بیش از ۱۲ کیلوگرم هروئین و ۲۷٤ کیلوگرم تریاک و در کل ٤۳٦ کیلوگرم انواع مواد مخدر کشف شده است.

وی از دستگیری بیش از یکصد نفر سوداگر مرگ در آذرماه سال ۹۳ در ملایر خبر داد و بیان کرد: ۹ باند توزیع مواد مخدر در ملایر در آذرماه شناسایی و منهدم شده‌اند.

کیانی به پاکسازی چند منطقه از ملایر اشاره کرد و افزود: محله‌های ۱٦ متری، جعفرآباد و گاز طاهری و روستاهای حرم و جوزان در طرح مبارزه با مواد مخدر پاکسازی شده‌اند.

وی گفت: در راستای آگاه‌سازی و پیشگیری از اعتیاد بیش از ۷٦ جلسه در مساجد، مدارس، ادارات و محلات برگزار شده است.

رئیس پلیس مبارزه با مواد مخدر ملایر به کشف ٦ کیلوگرم تریاک در دی‌ماه خبر داد و گفت: این ٦ کیلو تریاک از یک دستگاه پژو در گردنه آبدر کشف و ضبط شده است.

اعطای وام خود اشتغالی به ۵۰ نفر از بهبودیافتگان مواد مخدر

رئیس سازمان بهزیستی ملایر نیز در این جلسه با اشاره به بستری شدن ۳ هزار و۱۸۳ نفر در کمپ‌های ترک اعتیاد ملایر اظهار کرد: هزار و۳۱٤ نفر از این افراد ۱۸ تا ۲۹ سال و هزار و ۳۱٤ نفر از این افراد ۳۰ تا ۵۵ سال سن دارند. حمیدا... فارسی افزود: کمپ حسین‌آباد شاملو، بیجن‌آباد و محراب عشق ۳ کمپ غیرمجاز در ملایر بوده‌اند که در ماه گذشته پلمب شده‌اند. وی با اشاره به برگزاری ٥٦ جلسه پیشگیری از مواد مخدر در ملایر گفت: ٤٦ هزار و ۳۰ نفر در جلسات آموزشی پیشگیری از اعتیاد شرکت کرده‌اند.

فارسی با اشاره به اعطای وام خود اشتغالی به ۵۰ نفر از بهبودیافتگان مواد مخدر گفت: ۵۰ نفر از بهبودیافتگان مواد مخدر که موفق به اعطای مدرک فنی‌وحرفه‌ای در رشته‌های مختلف شده‌اند، وام خود اشتغالی تعلق گرفته است و ٦۵ نفر هم در نوبت وام هستند.

حادثه در کشور

پسر بچه ۵ ساله خواهرش را کشت

بازی پسر بچه ۵ ساله با اسلحه شکاری پدربزرگش موجب شلیک گلوله و مرگ خواهر ۱۸ ساله‌اش شد.

فرمانده انتظامی شهرستان دزفول در استان اهواز درباره جزئیات این خبر گفت: در پی اعلام خبری مبنی بر وقوع تیراندازی در منزلی در منطقه حاشیه‌ای شهرستان دزفول، مأموران کلانتری ۲۰ سریعاً به محل اعزام شدند و به بررسی موضوع پرداختند.

احمد چنداز ادامه داد: در بازدید میدانی از محل حادثه، مأموران با صحنه دلخراش فوت دختر ۱۸ ساله‌ای، با شلیک گلوله اسلحه شکاری مواجه شدند.

این مقام انتظامی افزود: با حضور مأموران پلیس آگاهی در محل و تجزیه و تحلیل چگونگی وقوع حادثه مشخص شد، برادر ۵ ساله مقتول در حین بازی با اسلحه شکاری پدربزرگش، اقدام به شلیک گلوله به دختر خانواده کرده، که منجر به فوت وی شده است.

چنداز ضمن ابراز تأسف از این حادثه تلخ از شهروندان خواست تا از نگهداری اسلحه غیرمجاز خودداری کرده و در صورت اخذ مجوز مراجع ذی‌صلاح حتماً در نگهداری از آن دور از دسترس کودکان و نوجوانان دقت و توجه لازم را داشته باشند تا شاهد اینگونه حوادث دلخراش نباشیم.

دزدان سگ‌های نگهبان در دام پلیس

اعضای باند ۳ نفره سارقان که با خوراندن غذای آغشته به داروهای خواب‌آور به سگ‌های نگهبان، اقدام به سرقت آنها می‌کردند با تلاش مأموران انتظامی شهرستان کرج شناسایی و دستگیر شدند.

به گزارش پایگاه خبری پلیس سید حسین سیدحقیقی، فرمانده انتظامی شهرستان کرج در تشریح این خبر گفت: در پی دریافت شکایت‌های متعدد اهالی زیبادشت کرج مبنی بر سرقت چندین قلاده سگ گران‌قیمت نگهبان از باغ‌ها و کارگاه‌های این منطقه پیگیری موضوع در دستور کار مأموران کلانتری ٤٤ ولدآباد قرار گرفت.

وی گفت: تیمی مجرب از مأموران انتظامی با انجام تحقیقات میدانی و کارهای اطلاعاتی دریافتند که ۳ قلاده سگ نگهبان با شیوه‌ای مشابه با خوراندن داروهای خواب‌آور از چند باغ و کارگاه تولیدی به سرقت رفته‌اند.

سیدحقیقی افزود: مأموران با گشت‌زنی‌های نامحسوس در منطقه زیبادشت و مناطق اطراف آن موفق به شناسایی یکی از سارقان شده و با تحت‌نظر قرار دادن وی موفق شدند مخفیگاه او و ۲ همدست دیگرش را شناسایی کرده و در یک اقدام غافلگیرانه آنها را دستگیر و در بازرسی از مخفیگاه آنها تعداد ۳ قلاده سگ نگهبان را کشف کنند.

فرمانده انتظامی شهرستان کرج در پایان گفت: متهمان دستگیر شده که همگی دارای سابقه کیفری بودند در بازجویی‌های مأموران به جرم خود اعتراف کرده و در خصوص جزئیات سرقت‌ها گفتند که در ساعت‌های اولیه بامداد با وارد شدن به باغ‌ها و کارگاه‌های منطقه زیبادشت که دارای سگ نگهبان بودند با آغشته کردن تکه‌های گوشت به داروهای خواب‌آور و خوراندن آنها به سگ‌ها و بیهوش کردنشان، اقدام به سرقت سگ‌ها کرده و آنها را به مخفیگاهشان انتقال می‌دادند تا در فرصت مناسب آنها را به فروش برسانند.

سودوکو ۲۲۵۳

1				5		3	7	4
	6			9				
		8		2				
		7			6			
	3				8	5	9	7
9					3			
5			7					
	8		5					
		2	6			4	1	5

پاسخ‌های شماره قبل

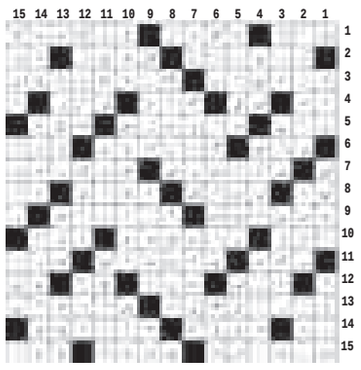

۹	۱	۳	۶	۴	۸	۲	۵	۷
۸	۴	۶	۷	۵	۲	۱	۹	۳
۷	۲	۵	۹	۱	۳	۸	۴	۶
۳	۹	۸	۴	۶	۱	۷	۲	۵
۴	۷	۱	۸	۲	۵	۳	۶	۹
۵	۶	۲	۳	۷	۹	۴	۱	۸
۱	۸	۴	۵	۹	۷	۶	۳	۲
۲	۳	۹	۱	۸	۶	۵	۷	۴
۶	۵	۷	۲	۳	۴	۹	۸	۱

جدول ۲۲۵۳

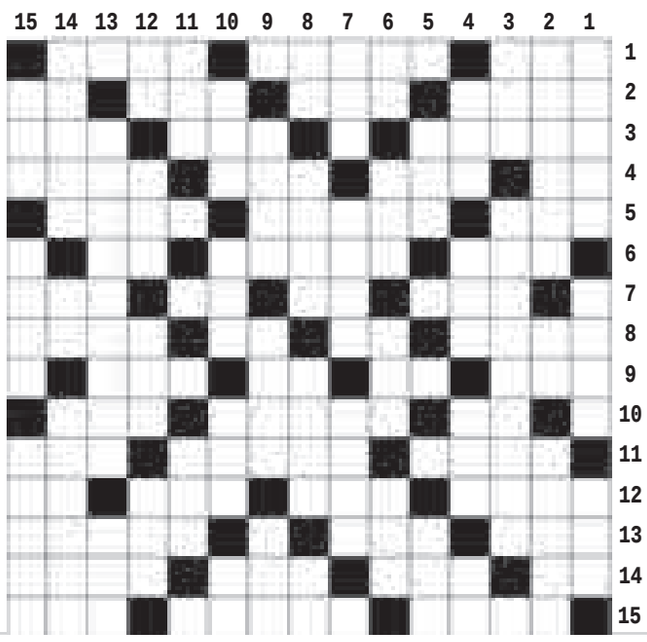

افقی

۱- جد رستم - محوطه دادگاه - فدراسیون فوتبال ۲- وسیله نجاری - سرشوی گیاهی - ام البشر - نت ششم ۳- ماده دهم سال میلادی - شرمنده - تفاله عسل ۴- چاشنی سالاد - شیر عرب - ایستگاه قطار - شمشیر هندی ۵- درخت جنگلی - شکل هندسی کله قندی - نشان ۶- سینمای سوخته - مسری - نت دوم ۷- یکی از انواع شمشیر در مسابقات شمشیر بازی - سرای محبت - آب روستایی - خرید وفروش ۸- جزاء و مکافات - نفس بلند - صدای کلفت - وعظ و سخنرانی ۹- نزاکت - مایع حیات - زمین شوی - نیکوکار ۱۰- مظهر روشنایی - بتها - نماد سختی طبیعت ۱۱- گوشه فوتبال - روش و طرز عمل - زنگ کاروان ۱۲- بحر - خشن و ناهموار - شکستن - تصدیق روسی ۱۳- سیخ آهنی - گل جوی آب - وارونه ۱۴- دودلی - از دستگاههای موسیقی ایرانی - حرف آرزو - پرنده ای با پاهای بلند ۱۵- طرف راست - ریاست - متحیر ماندن

عمودی

۱- شب آخر ماه قمری - پله اتوبوس - دندان آذری ۲- شکسته شدن - عنصر شیمیایی - نشانی ترسیمی ۳- زمان معیین - شیار ۴- گرد و غبار - وسیله دفاعی قدیمی - خوشه گندم وجو - ضمیر مونث انگلیسی ۵- درس کشیدنی - رنگ و فام ۶- شالوده - نام مستعار دهخدا - سرپیچی کردن - ضعیف و رنجور ۷- صف و رسته - سود و فایده - زبان مردم کشور یوگوسلاوی ۸- از رودهای مهم ایران - سایت جستجوگر - انزجار - از رودهای مهم ایران ۹- خطار کار - نان شب مانده - حیوان شیرده ۱۰- سنگ - اهلی - آغوز - شمشاد ۱۱- خطای فوتبالی - درس کشیدنی ۱۲- حرف تردید - گزنده خزنده - نمناک - صاعقه ۱۳- فیل - غم و غصه ۱۴- خانه محقر و کوچک - خداوند - ارابه و گاری ۱۵- شگون - پارسا - دریچه هوا در اتومبیل

پیام تاریخ، تمدن و فرهنگ مادستان
The Message Of Madestan's History & Civilization & Culture
روزنامه همدان پیام
۹
شنبه ● ۱۳ دی‌ماه ۱۳۹۳ ● شماره ۲۲۵۳
جامعه
ejtemaei@hamedanpayam.com

افزایش میزان ناباروری

وضعیت باروری در سطح جهانی در نیم قرن اخیر تقریباً نصف شده و میزان ناباروری به طور مرتب در حال افزایش است.

بـــه گزارش مهر، محمدمهدی آخوندی، رئیس مرکز فوق‌تخصصی درمان ناباروری ابن سینا، افزود: دما، فعالیت‌های بدنی زیاد، فعالیت در محیط گرم، امواج موبایل، رادیوتراپی و پارازیت، از جمله دلایل مهمی هستند که می‌توانند به شـــدت بر باروری اثر بگذارند، عملکرد طبیعی هورمون‌ها را دچار اختلال کنند و سبب پایین آمدن کیفیت اسپرم‌ها و تعداد، حرکت و شکل آنها شوند.

دود ۷۵ درصد دخانیات دنیا در ریه جهان سومی‌ها

۷۵ درصد دخانیات جهان در کشورهای جهان سوم مصرف می‌شود. نصیر دهقان، عضو انجمن بین المللی تحقیقات تنباکو و سیگار در گفت‌وگو با ایرنا، گفت: آثار زیان‌بار این موضوع گریبانگیر بخش‌های مختلف این جوامع خواهد بود؛ زیرا تحقیقات نشان می‌دهد که سیگار علاوه بر آثار مهلک بسیار زیاد بر ارگان‌های مختلف بدن هورمون‌های استرس و تنش‌زا در افراد سیگاری را تا ۲۷ درصد نسبت به دیگران افزایش می‌دهد.

آرامش دارویی در کشور

مهمترین داروهای بیماران پیوندی کشور از جمله «سلسپت و ساندیمون» رایگان شد.

به گزارش تســـنیم، داریـــوش آرمان، معاون ارتباطات و بین‌الملل انجمن خیریه حمایت از بیماران کلیوی با تأیید این خبر بیان کرد: با رایگان شدن داروهای «سلسپت و ساندیمون» برای بیماران پوشش بیمه خدمات درمانی؛ دو قلم داروی دیگر بیماران دیالیزی هم شـــامل «اپرکس و ونوفر» به صورت رایگان به آنها عرضه می‌شود.

پای صحبت‌های شورایار پایین شهر نشین‌ها

اسلامشهر محروم یاری مسئولان را می‌طلبد

مریم بهرام‌گویا

در قسمتی از منطقه ٤ همدان در همسایگی مناطق خوش‌نشـــین با خانه‌هـــای چند صد متری مجلل در آن طرف شـــهر کســـی باور نمی‌کند که خانه‌های آلونک شکل، کوچه‌های خاکی، فاضلاب روان، زباله‌های انباشت شده و بازی کودکان معصوم میان تلـــی از زباله‌ها تصویرگر منطقه‌ای محروم در همدان خوش آب و هوا باشد.

هرازچندی که دلخوشی زیر دلمان را می‌زند و نق می‌زنیم باید سوئیچ را برداشته و با ماشین سری به محله‌های پایین‌شـــهر بزنیم. باید برویم به جایی که شاید فقط توصیف‌شان را شنیده‌ایم و از نزدیک نه دیده‌ایم و نـــه محرومیت‌های مردم این محله از نعمت‌های این منطقه را لمس و درک کرده‌ایم.

کافیســـت هر از چندگاهی به اسلام «شهر»هایی برویم. جایی که فقط اســـم شهر را یدک می‌کشند. برای لمس کردن محرومیت‌های مردم اسلام‌شـــهر فقط دو پا و دو چشـــم و دو گـــوش برای رفتن و دیدن و شنیدن رنج‌های مردم این منطقه کافیست.

جعفر ورزنده، شورایار منطقه اسلام‌شهر پس از تماس با دفتر روزنامه، ما را ترغیب کرد که از محله دیدن و گزارشی تهیه کنیم. در این خصوص در یک روز ســـرد دی‌ماه بر آن شدیم تا به این منطقه سری بزنیم و از نزدیک با مشکلات اهالی آشنا شویم.

بـــرای رفتن به ایـــن منطقه باید میدان ســـپاه و محله شلوغ حصار امام را پشت سر می‌گذاشتیم تا به انتهای این محله شـــلوغ برسیم، بالاخره با کلی پرس‌و جو ورودی تنگ و باریک اسلام‌شهر را پیدا و وارد این محله شدیم.

پیش از ورود به این محلـــه حتی در تصورمان چنین منطقه محرومی نمی‌گنجید؛ باورمان منطقه‌ای با امکانـــات کم بود اما پس از ورود انگار وارد یک دنیای دیگر شـــده‌ایم جایی که ارتباطمان با شـــهر قطع می‌شـــد و تا چشم کار می‌کرد تنها محرومیت و مظلومیت مردمان و کودکان این محله به چشـــم می‌خورد.

کوچه‌های گِلی، زباله‌های جمع شده، فاضلاب روان، کودکانی معصوم با لباس‌های مندرس، زنانی با ظرف‌های بزرگ آب در دست و در نهایت معتادان تزریقی که در گوشـــه و کنار این محله بدون هیچ گونه ترس و واهمه‌ای در حال اســـتعمال و تزریق مـــواد مخدر بودند خاطرمان را آزرده و افکارمان را پریشان کرد و دیدن این صحنه آه از نهادمان درآورد.

به فکر فرو رفتیم که آیا مردمانی که در این محله زندگی می‌کنند از ما نیستند؟ آیا همنوع ما محسوب نمی‌شـــوند؟ آیا شهروند این شهر نیستند؟ پس چرا اینگونه زیر بار معضلات و مشـــکلات رها شدند و کسی به فکرشان نیست!

در همین حال و هوا بودیم که شـــورایار منطقه پرســـید تا چه میزان با مشـــکلات این منطقه آشنا هستیم؟ واقعیت نیازی به گفتن مشکلات نبود؛ زیرا تمام اینها به راحتی با چشم دیده می‌شد.

با این حال شـــورایار جوان می‌گویـــد: در این منطقه ۳۰۰ خانـــوار زندگی می‌کنند که از امکانات اولیه زندگی همچون گاز، آب، برق و ... بی‌بهره هستند و حتی فاضلاب هم لوله‌کشی نشده و در کوچه‌ها و زیر پای مردم و بچه‌ها روان است.

ورزنـــده به مراجعـــات متعدد اهالی ایـــن منطقه به شـــهرداری اشاره می‌کند و می‌گوید: شهرداری در باره اراضـــی اینجا بحث طرح تفصیلی را مطـــرح می‌کند و چون کاربری اراضی اینجا باغ و باغچه‌ها است آنها را غیرقانونی می‌دانند.

وی می‌افزاید: این در حالیست که تا سال ۸٤ کاربری اراضی اینجا مسکونی بوده و بیشتر اهالی خانه‌های خود را سال ۸٤ و قبـــل از آن ســـاخته‌اند و بعدها با تغییرات در طرح تفصیلی شهر، اراضی اینجا تغییر کاربری پیدا کرده و به صورت باغ و باغچه درآمده‌اند.

ورزنده اظهار می‌کند: ۱۲ ســـال است اهالی این منطقه با مشـــکل تهیه نفت بـــرای گرم کردن خانه، پخت و پز و اســـتحمام مواجه هستند که مشکلات عدیده‌ای برایشان به وجود آمده است.

به گفته وی، بارها به استانداری مراجعه کرده‌ایم، فرماندار و امیر خجســـته، نماینـــده مردم همدان و فامنین در مجلس شورای اسلامی هم از این منطقه بازدید کرده‌اند حتی مسئولان دیگر نیز بارها به اینجا آمده‌اند اما بازدیدهایشان هیچ گونه نتیجه‌ای نداشته است.

> در این منطقه ۳۰۰ خانوار زندگی می‌کنند که از امکانات اولیه زندگی همچون گاز، آب، برق و ... بی‌بهره هستند و حتی فاضلاب هم لوله‌کشی نشده و در کوچه‌ها و زیر پای مردم و بچه‌ها روان است

ورزنده می‌افزاید: در این مدت با مراجعه با ادارات و سازمان‌های مختلف تنها حواله دادن مســـئولان به یکدیگر را دیده‌ایم به طوری که استاندار می‌گوید وظیفه شهرداری است، شهرداری اداره گاز و یا ... را مسئول می‌داند و هیچ کس حاضر نیست مسئولیت را قبول کند.

البتـــه تنها جایی کـــه می‌تواند مشـــکلات این منطقه را حل کند نخست شهرداری اســـت؛ زیرا تا زمانی که شـــهرداری مجوز ندهند هیچ یک از ســـازمان‌ها و ادارات نمی‌توانند کاری کنند.

وی خاطرنشان می‌کند: اسلام‌شهر در لاین سوم شـــهر قرار دارد در حالی که شـــهرک فرهنگیان در لاین چهارم است و اسلام‌شهر در دریافت خدمات باید در اولویت باشد اما متأسفانه هیچ گونه خدماتی دریافت نمی‌کند.

ورزنده ادامه می‌دهد: اهالی این منطقه برای رفع مشکلاتشان پای کار آمده‌اند و حاضر هستند برای تغییر کاربری و مسائل دیگر در حد توانشان هزینه پرداخـــت کنند اما با این وجود باز هم شـــهرداری حاضر به خدمات‌دهی به این منطقه نیست.

به گفته وی، اسلام‌شهر به یک منطقه مهاجرپذیر بـــه دلیل ارزان بودن قیمت زمین‌ها تبدیل شـــده و با جمعیت منطقه حصار امـــام حدود ۷۰ هزار نفر جمعیت دارد اما از هرگونه خدمات بی‌بهره است.

وی لوله‌کشی نبودن فاضلاب این منطقه و روان بودن آن در ســـطح کوچه‌ها را از دیگر مشـــکلات می‌داند و می‌گوید: در اینجا فاصله چاه آبی که مردم از آن برای شرب و استحمام استفاده می‌کنند با چاه فاضلاب تنها یک متر فاصله دارد به طوری که مرکز بهداشـــت فاصله این ۲ چـــاه از یکدیگر را ۱۲ متر می‌داند.

ورزنده متذکر می‌شود: نزدیک بودن چاه آب و فاضلاب به یکدیگر موجب شده تا اهالی این منطقه دچار بیماری‌های متعدد شوند به طوری که بیشترین مراجعات اهالی به مرکز درمانی منطقه به دلیل انواع بیماری‌های پوستی و گوارشی است.

وی به مســـائل بهداشـــتی اهالی منطقه هم اشاره می‌کند و می‌گوید: اهالی این منطقه به دلیل نداشتن گاز و آب گرم نمی‌توانند به موقع استحمام کنند و بیشتر چندین هفته یکبار می‌توانند اســـتحمام کنند و همین مسأله برایشان مشکلاتی به وجود آورده است.

این شـــورایار به نبود امکانات رفاهی هم اشاره می‌کند و می‌افزاید: ۲ ســـال پیـــش کلنگ احداث فرهنگ‌سرا و سالن ورزشی زده شد اما متأسفانه تنها یک مراســـم کلنگ‌زنی بود و از احداث هیچ خبری نبوده و نیست، با وجود این چندین بار در کمیسیون فرهنگی شورای شهر شـــرکت کرده‌ایم و خواستار احداث این پروژه شـــده‌ایم که شورای شهر عنوان می‌کند سپاه باید این پروژه را پیگیری و احداث کند.

ورزنده تصریح می‌کند: در اسلام‌شهر حتی یک پارک محله‌ای هم وجود ندارد و تنها ســـرگرمی و تفریح کـــودکان و نوجوانان و جوانـــان این منطقه روشن کردن آتش و جمع شدن دور آن است.

وی متذکـــر می‌شـــود: بیکاری، نبـــود امکانات تفریحی و ورزشـــی و مشـــکلات ســـبب شده تا نوجوانان و جوانان این منطقه گرایش بیشـــتری به اعتیاد پیدا کنند به طوری که نوجوانان ۱۳ ساله نیز در این منطقه مواد مخدر تزریق می‌کنند.

ورزنده مناطق پایین شهر همدان را تیزر تبلیغاتی کاندیدا عنوان می‌کند و می‌گوید: با توجه به نزدیک بودن به انتخابات اکنـــون رفت و آمدهای تبلیغاتی به اسلام‌شـــهر زیاد شده البته قبلاً هم اینگونه بود به طوری که اسلام‌شـــهر جایی برای جمع کردن رأی محسوب می‌شود.

وی با اشاره به پایین بودن ضریب امنیتی منطقه اسلام‌شهر بیان می‌کند: از زمانی که پلیس آگاهی به این منطقه انتقال داده شـــده و کلانتری محله جمع شد عوامل فروش مواد مخدر و انواع بزه‌ها قدرت گرفتند و رفت و آمد مجرمان به آگاهی الگویی برای نوجوانان و جوانان این منطقه شده است.

یکی از معتمدان این منطقه در پایان این بازدید می‌گوید: مسئولان هیچ نظری به اسلام‌شهر ندارند و این منطقه را رها کرده‌اند؛ زیرا هیچ گونه خدماتی به آن ارائه نمی‌کنند.

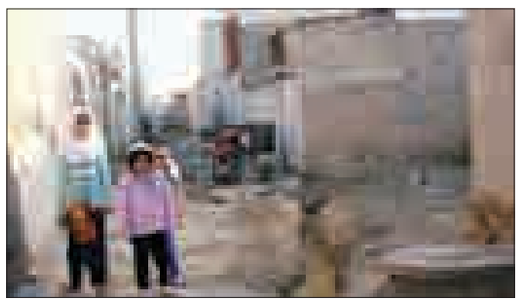

عکس: همدان پیام

با حضور معاون تحقیقات وزارت بهداشت

٤ مرکز تحقیقاتی علوم پزشکی همدان افتتاح و تجهیز شد

پنج‌شنبه هفته گذشـــته، معاون تحقیقات وزارت بهداشـــت میهمان اســـتان بود تا از چند مرکز تحقیقاتی علوم پزشـــکی در همدان بازدید کند.

معـــاون تحقیقات و فناوری وزارت بهداشـــت، درمان و آموزش پزشکی در این سفر یک روزه پیش از بازدیدها، نشســـتی داخلی با مسئولان بهداشت و درمان این استان در حوزه پژوهش داشت.

مراکز تحقیقاتی پزشکی‌مولکولی و دندانپزشکی، مراکز اطلاع‌رسانی پزشکی و رشد فناوری سلامت، ٤ مرکز مورد بازدید معاون وزارت بهداشت، درمان بود که به گفته مســـئولان امر، برای تجهیز مجموع این مراکز یک میلیـــارد و ۵۰۰ میلیون تومان هزینه شده است.

البته همه این مراکز از پیش فعال بوده‌اند و تنها مرکز تحقیقات دندانپزشکی مورد بهره‌برداری قرار گرفت که برای ساخت و تجهیز آن ۲ میلیارد و ۵۰۰ میلیون تومان هزینه شده است.

مرکز تحقیقات دانشـــکده علوم پزشـــکی (فاز دوم ســـاختمان دندانپزشـــکی) در زیربنای هزار و ۸٤۰ مترمربع احداث شده و شامل مرکز تحقیقات، معاونت‌های پژوهشی و آموزشـــی، اداره آموزش، کتابخانـــه، ســـایت کامپیوتـــر برای دانشـــجویان، آمفی‌تئاتر و... است.

عمده تحقیقات پزشکی کاربردی است

معـــاون تحقیقات و فناوری وزارت بهداشـــت، درمان و آموزش پزشـــکی در حاشـــیه این سفر در جمـــع خبرنگاران از وضعیت پژوهشـــی در حوزه وزارت بهداشت گفت و اینکه نزدیک به ٤۰ درصد تولیدات علمی کشـــور مربوط به وزارت بهداشت، درمان و آموزش پزشکی است.

همچنین در منطقـــه رتبه خوبی داریم؛ با تلاش پژوهشگران کشـــور به لحاظ کیفیت و استناد رتبه ۲٤ جهان و به لحاظ تعداد تولیدات علمی رتبه ۱۷ جهان را داریم.

رضا ملک‌زاده با توجه به اینکه عمده تحقیقات پزشـــکی در ارتقـــای ســـلامت کاربردی اســـت، اظهار کرد: البته این رتبه‌هـــا با توجه به اختصاص بودجه‌هـــای ناچیـــز بخش پژوهـــش و تحقیقات، قابل قدردانی اســـت که امیدوارم با بهبود وضعیت اقتصادی کشـــور، اختصاص بودجه پژوهش بهتر شـــود تا بتوانیم از لحاظ کیفـــی و به‌ویژه فناوری و تبدیل تحقیقات به نوآوری برای ارتقای ســـلامت، توفیقات بهتری حاصل شود.

علوم پزشکی همدان جوان و قوی است

وی از جایگاه استان همدان گفت و اینکه علوم پزشکی استان، دانشـــگاه جوانی است که به‌تازگی امکانات و زیرســـاخت‌های لازم را به دست آورده اســـت و به نسبت هم قوی شـــده‌اند. این مجموعه با توجه به حضور ۵ هزار دانشـــجو، ۳۸۰ اســـتاد، اعضـــای هیأت علمی که نزدیـــک ۱۰۰ نفر از آنها دانشـــیار و استاد هســـتند و ۳٦۳ دستیار تخصصی دارای شاخص‌های مناســـبی است که امید به رشد و رسیدن به تیپ یک و حتی مطرح شدن در جهان را نشان می‌دهد.

تمرکز بر بیماری‌های غیرواگیر و پیشگیری

ملک‌زاده در پاســـخ به رویکـــرد پژوهش‌ها در راســـتای طرح تحول سلامت نیز گفت: بیش از ۸۰ درصد مرگ‌ومیرها و ناتوانی‌ها، بیماری‌های مزمن هســـتند که بیماری‌ها قلبی عروقی، ســـرطان‌ها و نارسایی کلیه و کبد از جمله عمده مشکلات است. البته امســـال امید به زندگـــی را در بدو تولد به ۷٤ سال رسانده‌ایم.

به گفته وی، تمرکـــز و اولویت بر بیماری‌های غیرواگیر و بیشـــتر هم در بحث پیشگیری است تا هزینه‌های درمان کم شود.

حمایت از پژوهشگران سلامت

ملـــک‌زاده همچنیـــن از افتتـــاح مجـــدد مرکز تحقیقات ملی برای نخستین‌بار خبر داد و اینکه این مرکز از پژوهشگران کشور حمایت مالی می‌کند تا پژوهش‌ها با کیفیت بهتر انجام شود.

دانشگاه

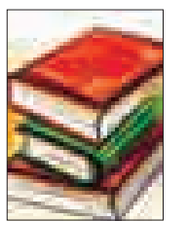

ضرورت بازنگری ۵۰ درصد رشته‌های تحصیلی دانشگاهی

مدیـــرکل دفتر برنامه‌ریـــزی آموزش عالی وزارت علوم، تحقیقات و فناوری با بیان اینکه ۵۰ درصد رشته‌های تحصیلی دانشگاهی عمری بالای ۵ سال دارند، از آغاز بازنگری در این رشته‌های آموزشی خبر داد.

به گزارش ایسنا، عبدالرحیم نوه‌ابراهیم گفت: هم اکنون ۲ هزار و ۵۳۰ رشته در مراکز آموزش عالی سراســـر کشور فعال است که ۳۹۰ رشته آن در بخش کشاورزی و منابع طبیعی می باشد. وی با بیان اینکه بیشتر رشته‌های آموزشی در بخش علوم انسانی بوده که به نوعی منسوخ شده و باید کنار گذاشته شوند، افزود: براساس سیاست وزارت علوم، تحقیقات و فناوری، این رشته‌ها مورد بازنگری قرار خواهند گرفت. نوه‌ابراهیم بیان کرد: هم اکنون عملیات بازنگری در رشته‌های دانشگاهی به‌ویژه در حوزه کشاورزی و منابع طبیعی از سوی کمیته‌های تخصصی و آموزشی وزارت علوم، تحقیقات و فناوری آغاز شده است.

نکته

بی‌توجهی ۱۰ ساله به سرمایه اجتماعی کشور

یکی از مهمترین سرمایه‌های کشور، سرمایه اجتماعی است که توجه به این سرمایه، ۱۰ سال در کشور ما تعطیل بود و اکنون وضعیت مناسبی در این زمینه نداریم.

قائـــم مقام وزیر کشـــور در امور اجتماعی و فرهنگی، گفـــت: اکنون به این نتیجه رســـیده‌ایم که رفع نیازهای مردم و کشور تنها با امکانات دولتی و حکومتی و توسط عده‌ای محدود، یک افســـانه اســـت و نیاز به مشـــارکت مردم در قالب تشـــکل‌های غیردولتی دارد.

بـــه گزارش فارس، مرتضی میرباقری افزود: باید شـــرایط برای ورود جدی مردم به عرصه‌هـــای مختلف به ویژه عرصه‌هـــای اجتماعی فراهم شـــود و مدیران حوزه مشارکت‌های مردمی دســـتگاه‌های مختلف باید زمینه‌ساز این امر باشند و با آموزش، توانمندسازی و پشـــتیبانی‌های لازم، تشکل‌های مردم نهاد و نهادهای مدنی را به این سمت هدایت کنند.

بهداشت

مصرف خون در بیمارستان‌های کشور مدیریت نمی‌شود

تولید سالانه ۲/۱ میلیون واحد خون در کشور.

مدیـــر عامل ســـازمان انتقال خون ایران گفـــت: در تولید فرآورده‌های خونی در سطح استانداردهای کشورهای توسعه یافته قرار داریم و می‌خواهیم در مدیریت مصرف خون هم به این استانداردها برسیم.

بـــه گزارش مهـــر، علی‌اکبر پورفتح!... افزود: هم اکنون ایـــران در زمینه تولید خون و فرآورده‌های آن مشکل ندارد و مشکل اصلی در مرحله مدیریت مصرف خون در چرخه دوم؛ یعنی بیمارستان‌هاست.

وی، اظهار کرد که با آموزش جامعه پزشـــکی و همکاری بیمارستان‌ها بتوانیم چرخه دوم انتقال خون را در کشور ساماندهی کنیم.

پورفتح!... در پایان گفت: در تلاش هســـتیم شـــاخص اهدای مستمر خون در کشور افزایش یابد. چون شاخص اهدای مستمر هر چه بالاتر باشد کیفیت خون بهتری خواهیم داشت.

نیش و نوش

ایسنا: مصرف خون در بیمارستان‌های کشور مدیریت نمی‌شود

به کم‌خونی نخوردن که حساسیت رو درک کنن!

ایسنا: هکرها مقصر کم‌فروشی اینترنت

خوبه مقصری پیدا شد که به راحتی نمیشه گیرش آورد!!!

مهر: کاهش تولید سیمان به دلیل رکود در ساخت‌وساز

ای بابـــا با این ســـود وام‌های بانکی کســـی دیگه جرأت ساخت‌وساز نداره!!!

تسنیم: هر دقیقه یک نفر به بازار کار اضافه می‌شود

چـــی میگی...؟ پس ایـــن همه بیـــکار در جامعه چی کار می‌کنن؟!!

مهر: تعداد بیکاران ۲ میلیون و ۵۲۰ هزار نفر

شاهد از غیب رسید!!

ایران: هشدار درباره مخدری که در بقالی می‌فروشند

به همین راحتی!

افکار نیوز: تنبیه دانش‌آموزان خودسرانه است

خوب اگه نظارتی باشه یا قانونی در این زمینه تصویب بشه کسی هم جرأت نمی‌کنه خودسرانه کاری کنه!!

شهروند: هنوز نهاد متولی امور جوانان نداریم

پس این سازمان یکه چند وقت پیش ادغام شده چی بود!!

تسنیم: مهمترین داروهای بیماران پیوندی کشور رایگان شد

خدا خیرشون بده!!!

شرق: تلاش برای افزایش نرخ مکالمات تلفن

شما که به راحتی گرون می‌کنید، دیگه تلاش برای چی!!!

تابناک: ۸ میلیون نفر حاشیه‌نشین در کشور

بدون شرح!!!

ایسنا: تولید خودرو در کشور ۲ برابر شد

تولید مهمه اما کیفیت از اون مهمتره!!!

فرمانـــدار همدان خبر داد: افزایش دانش‌آموزان ترک تحصیل کرده در همدان

نکنه وارد کسب‌وکار شدن!!

خبر

مرگ پیش از تولد ۳۲۳ هزار ایرانی

آمار سقط جنین و مرده‌زایی، ١٤ درصد کمتر از مرگ‌های سالانه

در حالـــی که هر ســـال در ایـــران حدود ۳۷۲ هـــزار ایرانی شناسنامه‌شـــان در ثبت احوال مهر «باطل شـــد» می‌خورد، ۳۲۳ هزار انســـان دیگر، پیش از تولد جان می‌سپارند؛ یا سقط می‌شوند یا مرده به دنیا می‌آیند.

معاون وزیر بهداشت از ۲۲۰هزار سقط غیرقانونی در کشور خبر می‌دهد که اگرچه زیرزمینی و غیررسمی هستند، اما در کنار سقط‌های قانونی و تولد ۱۰۰هزار نوزاد مرده در ســـال، رقمی حدود ۳۲۳ هزار مرگ را شامل می‌شوند؛ ۳۲۳هزار مرگ، قبل از تولد.

آمارها وقتی عجیب‌تر می‌شـــوند که بدانید براساس گزارش‌های ســـازمان ثبت احوال، در سال گذشته ۳۷۲ هزار مورد مرگ در وقایع حیاتی کل کشـــور به ثبت رسیده است. این مرگ‌ها متعلق به کسانی بوده اســـت که شناسنامه داشتند، اما رقم مرگ نوزادانی که هیچ‌وقت به دنیا نیامدند یا آنقدر عمر نکردند که صاحب شناســـنامه شوند تنها ١٤درصد کمتر از مرگ آنهاست.

آنها قانونی کشته می‌شوند

به گزارش خبر آنلاین تا ۱۱ســـال پیش، سقط‌جنین به هر شکل ممنوع بود. حتی اگر ســـلامت مادر یا جنین به مخاطره می‌افتاد، باز قانون اجازه ســـقط را نمی‌داد. اما سازمان پزشکی قانونی در سال ۸۲ بخشـــنامه‌ای صادر کرد که براساس آن، در صورتی که ادامه بارداری مادر به مرگ جنین یا مادر منجر شود، درخواست صدور مجوز سقط درمانـــی مورد پذیـــرش قرار می‌گیرد؛ البته در صورت دســـتور مقام قضایی یا درخواســـت زوجین با معرفی‌نامه پزشک معالج و قبل از ٤ ماهگی که روح در بدن جنین وارد می‌شود.

مجازات سقط‌جنین چیست؟

اگرچه سقط‌جنین در ایران یک اقدام غیرقانونی است، اما مجازاتی به جز پرداخت دیه ندارد. در ماده ٤۸۹ قانون مدنی آمده است: هرگاه زنی جنین خود را ســـقط کند باید دیه آن را در هر مرحله‌ای که باشد بپردازد و خود از آن دیه سهمی نمی‌برد.

اما اگر فردی دیگر زن باردار را به سقط‌جنین ترغیب کند، قانون او را قابل تعقیب و مجازات می‌داند؛ چه پزشک باشد و چه فرد عادی.

در مـــاده ٦۲٤ قانون مدنی آمده اســـت: اگر طبیـــب یا ماما یا داروفروش و اشـــخاصی که به عنوان طبابت یا مامایی یا جراحی یا داروفروشـــی اقدام می‌کنند وسایل ســـقط‌جنین فراهم کنند و یا مباشـــرت به اســـقاط جنین کنند به حبس از ۲ تا ۵ ســـال محکوم خواهند شـــد و حکم به پرداخت دیه مطابق مقررات مربوط انجام خواهد شد.

در قانون مدنی ماده دیگری هم درباره سقط غیرقانونی وجود دارد. طبق ماده ٦۲۳ این قانون، هرکس به واسطه دادن ادویه یا وسایل دیگر موجب سقط‌جنین زن شود، به ٦ ماه تا یکسال حبس محکوم می‌شود و اگر عالماً و عامداً زن حامله‌ای را دلالت به استعمال ادویه یا وسایل دیگر کند که جنین او سقط شود به حبس از ۳ تا ٦ ماه محکوم خواهد شد؛ مگر اینکه ثابت شود این اقدام برای حفظ حیات مادر بوده است که در هر صورت مورد حکم به پرداخت دیه مطابق مقررات مربوط داده خواهد شد.

پیام تاریخ، تمدن و فرهنگ مادستان
The Message Of Madestan's History & Civilization & Culture
روزنامه همدان پیام
۱۰
شنبه ● ۱۳ دی‌ماه ۱۳۹۳ ● شماره ۲۲۵۳
اقتصاد
eghtesad@hamedanpayam.com

مردم پول نداشتند نان هم نمی‌خریدند

سرانه مصرف لبنیات در کشور ما نسبت به میانگین جهانی که ۱۶۰ کیلوگرم و میزان استاندارد آن که ۳۰۰ کیلوگرم است، بسیار کم و در حدود ۱۰۰ کیلوگرم عنوان می‌شود که با توجه به آن که مقداری از این میزان نیز صادر می‌شود، مصرف سرانه لبنیات در کشورمان ۸۹ کیلوگرم است. سید احمد مقدسی، رئیس هیأت مدیره انجمن صنفی گاوداران در گفت‌وگو با مهر، در این خصوص با انتقاد از کسانی‌که بحث کاهش مصرف و قدرت خرید مردم را بیان می‌کنند، گفت: اگر مردم توان خرید نداشتند نان هم نمی‌خریدند. اگر مردم لبنیات مصرف نکنند، بیمار می‌شوند و چند برابر قیمت آن باید صرف هزینه‌های درمان خود کنند.

کمبود مسکن در سال‌های آینده اتفاق می‌افتد

در حال حاضر تولید مسکن در کلان‌شهرها فقط به دلیل فروش اتفاق می‌افتد و ادامه این روند در سال‌های آینده در بازار مسکن قطعاً تأثیرگذار خواهد بود، به گونه‌ای که شاهد کمبود شدید دراین حوزه خواهیم بود. احمدرضا سرحدی، کارشناس اقتصاد مسکن در گفت‌وگو با ایسنا، درباره کاهش صدور پروانه‌های ساختمانی اظهار کرد: آمارها به ما نشان می‌دهد با کاهش ۴۰ درصدی پروانه‌های ساختمانی هستیم.

وی خاطرنشان کرد: این روند در چند سال آینده بر بازار مسکن قطعاً تأثیرگذار خواهد بود، به‌گونه‌ای که شاهد کمبود شدید دراین حوزه و هجوم به سمت بازار مسکن خواهیم بود.

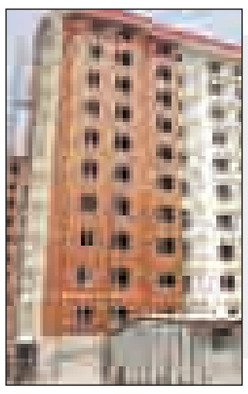

خبر

مالیات واحدهای تولیدی به صورت منطقی وضع شود

تحقق درآمد مالیاتی در وضعیت رکود واحدهای تولیدی دشوار است و مالیات این واحدها باید منطقی باشد.

رئیس صنعت، معدن و تجارت استان همدان، با تأکید بر اینکه امور مالیاتی همدان به دنبال وصول مالیات معوق از بدهکاران باشد،گفت: واحدهای تولیدی برای پرداخت مالیات مصوب امسال نیز با مشکل روبه‌رو بودند.

حمیدرضا متین، در گفت‌وگو با تسنیم با اشاره به اینکه چندین مورد در واحد تولیدی مشمول مالیات نمی‌شدند ولی برای آنها مالیات وضع شده است، گفت: برای ٦ واحد تولیدی استان همدان مالیات وضع و پس از بررسی‌ها مشخص شده که میزان کمتری مالیات شامل این واحدها می‌شود.

وی با تأکید بر اینکه امور مالیاتی به دنبال وصول مالیات معوق از بدهکاران فراری باشد، گفت: واحدهای تولیدی به دنبال فرار مالیاتی نیستند، بلکه انتظار دارند به صورت منطقی برای آنها مالیات وضع شود.

رئیس سازمان صنعت، معدن و تجارت استان همدان با بیان اینکه در لایحه بودجه سال آینده برای همدان ٤٨٤ میلیارد تومان درآمد در نظرگرفته شده است، افزود: از این میزان ۸۵ درصد را درآمد مالیاتی تشکیل می‌دهد.

وی درباره تحقق این میزان درآمد مالیاتی گفت: تحقق و وصول درآمد مالیاتی در استان همدان بیشتر از واحدهای تولیدی و اصناف صورت می‌گیرد، زیرا بخش کشاورزی که بافت عمده استان همدان را تشکیل می‌دهد، معاف از مالیات است.

متین، با اشاره به دشواری تحقق این میزان درآمد مالیاتی در سال آینده عنوان کرد: وصول این میزان درآمد مالیاتی از واحدهای تولیدی در سال آینده ممکن است تنش‌هایی را به همراه داشته باشد.

وی با بیان اینکه واحدهای تولیدی در سال‌های اخیر با رکود روبه‌رو بودند، گفت: از اواخر سال گذشته نسبت به فعال کردن واحدهای تولیدی استان همدان اقدام شده و آنها هنوز به عرصه تولید برنگشته و از رکود به طور کامل خارج نشده‌اند.

رئیس سازمان صنعت، معدن و تجارت استان همدان، با تأکید بر اینکه در ایام رکود نباید شاهد چنین اتفاقاتی باشیم، بیان کرد: با توجه به اینکه سیاست‌های دولت خروج از رکود و افزایش اشتغالزایی است باید به واحدهای تولیدی در زمینه‌های مختلف کمک شود.

۳۲ میلیون قطعه جوجه‌ریزی در مرغداری‌های همدان

معاون بهبود تولیدات دامی سازمان جهاد کشاورزی استان همدان گفت: امسال ۳۲ میلیون قطعه جوجه‌ریزی در مرغداری‌های همدان انجام شده است.

حمیدنظر پور بیان کرد: ٤٧١ واحد مرغداری در استان همدان فعال است که در چهار دوره جوجه‌ریزی درامسال ۳۲ میلیون قطعه جوجه تولید کرده‌اند.

وی در گفت‌وگو با ایرنا، ظرفیت هر دوره جوجه‌ریزی در مراکز مرغداری استان را هشت میلیون قطعه عنوان کرد و گفت: سالانه چهار دوره فعالیت جوجه‌ریزی در این مراکز انجام می‌شود که امکان ارتقای آن به هشت دوره در مراکز مرغداری استان همدان وجود دارد.

وی تعداد جوجه‌ریزی‌های تخم گذار در استان همدان را در مدت زمان ۹ ماهه امسال یک میلیون و ۵۳۵ هزار قطعه عنوان کرد و افزود: از تعداد ٤٧١ واحد مرغداری ٤١ مورد واحد تولید مرغ تخم گذار است.

وی گفت: مدت عمر مرغ های تخم گذار یک ساله است که پس از طی دوره، مجدداً جوجه‌ریزی انجام می‌شود.

معاون بهبود تولیدات دامی سازمان جهاد کشاورزی استان همدان، اظهار کرد: سالانه حدود ۲۱ هزار تن تخم‌مرغ از واحدهای مرغداری استان همدان تولید می‌شود که از نظر کیفیت بسیار مرغوب هستند.

وی از بازدید و نظارت و مراقبت مرغداری های استان همدان تحت نظارت سازمان دامپزشکی خبر داد و گفت: واحدهای مرغداری به صورت مرتب در مقابل بیماری‌هایی مانند آنفولانزای حاد طیور واکسینه می‌شوند.

درباره احیاء سازمان مدیریت و برنامه‌ریزی

مدیریت در برنامه یا نام!

جورچین سازمانی که قرار است مغز متفکر برنامه‌ریزی کشور بوده و مسیر توسعه را هموار کند در حال چیدن است؛ مصوبه شورای عالی اداری را گرفته، برنامه‌هایش تنفیذ، نامش تعیین و حکم رئیس آن هم خورد. اما واضح است که برای تکمیل جاخالی‌های باقی مانده ابزارهای دیگری هم لازم دارد.

پس از حدود ٦ سال انحلال، بالاخره با خواست دولت یازدهم، در ۱۹ آبان ماه امسال زمان آن فرا رسید تا شورای عالی اداری در اجرای دستور رئیس‌جمهور موضوع احیا و تشکیل سازمان مدیریت و برنامه‌ریزی را از طریق ادغام دو معاونت برنامه‌ریزی و نظارت راهبردی همچنین معاونت توسعه مدیریت و سرمایه انسانی رئیس‌جمهور تصویب کند.

سازمان مدیریت و برنامه ریزی، برنامه گرفت

در مصوبه ۲٦ آبان ماه شورای عالی اداری، شرح فعالیت‌ها و برنامه‌های سازمان مدیریت وبرنامه‌ریزی نیز تعیین کرد.

براین اساس تمامی وظایف و اختیارات دو معاونت برنامه‌ریزی و نظارت راهبردی رئیس‌جمهور و معاونت توسعه مدیریت و سرمایه انسانی همچنین وظایف سازمان مدیریت و برنامه‌ریزی که در مصوبه سال ۱۳۷۸ شورای عالی اداری مصوب شده بود به این سازمان محول شد.

در عین حال تمامی وظایف، اختیارات و فعالیت‌های مربوط به سازمان مدیریت در سطح استان از استانداری‌های کشور جدا شده و تشکیل سازمان مدیریت و برنامه‌ریزی استان‌ها در دستور کار قرار گرفت. همچنین تأکید شد که تمامی مؤسسات تابعه و وابسته به معاونت برنامه‌ریزی و معاونت توسعه مدیریت، تابعه و وابسته سازمان مدیریت محسوب خواهند شد. از دیگر برنامه‌های تعیین شده برای سازمان احیا شده، این است که به منظور تمرکز زدایی و تبدیل سازمان به سازمانی هدایتگر، ناظر، چابک و حمایت کننده در زمینه توسعه زیرساخت‌های نرم افزاری دستگاه‌ها، سازمان مدیریت وبرنامه‌ریزی کشور موظف است آن بخش از وظایف و واحدهای خود را که جنبه اجرایی دارد و قابل واگذاری به دستگاه‌های ملی و استانی و تشکل‌های غیر دولتی حرفه‌ای است مشخص و حداکثر ظرف شش ماه واگذار کند. همچنین اداره سازمان مدیریت و برنامه‌ریزی بر عهده رئیس‌جمهور و رئیس سازمان قرار گرفت.

نوبخت در بهارستان ماند

بنابراین گزارش، در حالی مصوبه شورای عالی اداری برای تشکیل سازمان مدیریت و برنامه‌ریزی را رئیس‌جمهور در ششم دی ماه ابلاغ کرد که به فاصله کمی مصادف با هشتم دی ماه نسبت به انتصاب رئیس سازمان مدیریت و برنامه‌ریزی نیز اقدام کرده و با صدور حکمی محمد باقر نوبخت، معاون برنامه‌ریزی و نظارت راهبردی رئیس‌جمهور را به این سمت منصوب کرد تا برخی شایعات و گمانه‌زنی‌هایی که در مدت اخیر در رابطه با احتمال رفتن نوبخت از این سازمان و ورود افراد دیگر مطرح می‌شد پایان یافته باشد.

اما با وجود اینکه اغلب کارشناسان و نمایندگان مجلس اعتقاد دولت به احیای مجدد سازمان مدیریت و برنامه‌ریزی مورد توجه قرار می‌دهند در عین حال معتقدند که در تشکیل سازمان جدید نباید تنها به ادغام دو معاونت و تغییر اسم اکتفا شود و نیازمند پیش شرط‌های دیگری است.

لازمه‌های سازمان مدیریت

محمدستاری فر، رئیس سابق سازمان مدیریت و برنامه‌ریزی، معتقد است که تا پیش فرض‌های ضروری مورد توجه و بررسی قرار نگرفته، احیای این سازمان فایده‌ای ندارد.بنا بر آنچه که معلوم است این گونه برمی‌آید که قرار است تنها اسم این سازمان احیا شود، در حالی که هیچ یک از ما به تغییر اسم اعتقادی نداریم و تمامی صاحبنظران خواهان مضامین سازمان برنامه هستند نه اسم و نشان آن.

رئیس سازمان مدیریت، در اوایل دهه ۸۰ ، با تأکید بر اهمیت نقش و جایگاه سازمان مدیریت و برنامه‌ریزی در توسعه کشور معتقد است که رمز توسعه‌یافتگی درکشورهایی که تا چند سال پیش جزو عقب افتاده‌ترین کشورها بودند این است که اول گفتمان توسعه را تعریف کردند و بعد از آن نه روی کاغذ، بلکه رهبران حاکمیت نهاد برنامه را شکل دادند و این نهاد در داخل حکمروایی دو کار مهم انجام داد؛ به آنها برنامه داد و مسیر را مشخص کرد و دیگر این که نظم و تشکیلات را برای آنها تعریف کرد؛ بنابراین باید این گفتمان توسعه در کشور ما نیز شکل بگیرد.

وی همچنین اشاره‌ای هم به ضروریات سازمان در صورت تشکیل کرد و توضیح داد که اگر فرض کنیم که عزم جدی برای تشکیل سازمان برنامه و احیای سند چشم‌انداز وجود داشته باشد، آنگاه رئیس سازمان مدیریت در صورتی که از اختیارات لازم برخوردار باشد باید دو مهم یعنی نوسازی و بازسازی را در دستور کار قرار دهد؛ بنابراین سازمان برنامه نباید درگیر مسائل جزئی شده و باید سازمانی آینده‌نگر، چابک، مشاور و نشان دهنده مسیر باشد.

> **سازمان برنامه باید به حدی قدر بوده و مختار باشد که بتواند با احساس تکلیف و تشخیص ریشه معضلات به حل آن ورود پیدا کند**

ستاری فرافزود: از مهمترین وظایف رئیس سازمان مدیریت و برنامه‌ریزی چگونگی چیدمان نیروی انسانی برای اهداف و گفتمان است، زیرا باید برای بندبند کلمات چشم انداز نیروی متخصص وجود داشته باشد از این رو کار وی کمی سخت است، اما باید از بین نیروهایی که در کشور داریم انتخاب درستی انجام شود.

به گفته وی باید چهار گروه در سازمان برنامه شکل بگیرد که گروه اول:

نظریه پردازان آینده‌نگر، توسعه‌گرا با اندیشه ملی و جهانی که راهبرد را نشان دهد. گروه دوم:

نظریه پردازان بخش‌ها که حوزه‌های مختلف را رصد می‌کنند. گروه سوم:

برنامه‌ریزان و تکنسین‌ها هستند که بتوانند برای منابع، مصارف و مدل‌سازی، دخل وخرج را برنامه‌ریزی کنند یعنی بودجه را بنویسند گروه چهارم:

گروه تلفیق هستند یعنی تفاوت بین گروه‌ها را به نقطه مشترکی رسانده و به آنها برایند بدهد.این درحالی است که تاکنون چنین مجموعه کاملی نداشته‌ایم.

این اقتصاددان این را هم تأکید کرد که سازمان برنامه باید به حدی قدر بوده و مختار باشد که بتواند با احساس تکلیف و تشخیص ریشه معضلات به حل آن ورود پیدا کند.

توصیه برای بودجه

به گزارش ایسنا، در حالی یکی از مسائلی که رئیس سازمان آن را مدنظر قرار خواهد داد، بودجه وبرنامه است که ستاری فر در این باره نیز توصیه می‌کند که به بحث بودجه وارد نشود، بلکه به طور جدی به برنامه ورود پیدا کند، زیرا بودجه برنامه‌ای یکساله است که تا این مرحله مربوط به دولت است، اما نباید به موافقت‌نامه و نحوه هزینه کرد وارد شود. اگر قرار باشد سازمان مدیریت وارد جزئیات شود کوته‌نگر خواهد شد و سمت‌وسوها را از دست می‌دهد نه تنها خود به انحراف رفته، بلکه دستگاه‌ها را نیز به انحراف می‌کشد چون وقتی به اعداد بودجه وارد شدیم وزارتخانه‌ها هم درگیر این موضوع و کسری‌های آن شده و از مسیر و وظیفه اصلی خارج می‌شوند.

وی همچنین از مهمترین بخش‌هایی که باید رئیس سازمان برنامه مدنظر قرار دهد را مشخص کردن چگونگی تقسیم کار ملی و استانی برشمرد و گفت: باید تعیین شود که می‌خواهد تمامی امور در دست این سازمان قرار گیرد و یا بودجه را بین استان‌ها پخش کند، یعنی استان‌ها قدرت پیدا کنند از این رو سازمان برنامه باید بودجه را استانی کند.

بازار

وقتی خریداران به فروشندگان خودرو "وام" می‌دهند

میزان جریمه تأخیر در تحویل پرداختی از جانب برخی فروشندگان خودرو به خریداران تنها یک چهارم مبلغی است که سیستم بانکی به عنوان سود سپرده‌گذاری پرداخت می‌کند.

این می‌تواند به نوعی به معنای دریافت وام کم بهره فروشندگان خودرو از خریداران محصولاتشان باشد.

به گزارش ایسنا، تأخیر در تحویل خودروی فروخته شده به عرف رایج در میان شرکت‌های تولیدکننده و واردکننده خودرو در ایران تبدیل شده است.

در این شرایط شرکت فروشنده موظف است درصدی از پول پرداختی از سوی خریداران را به عنوان جریمه تأخیر در تحویل خودرو محاسبه و به آنها پرداخت کند، زیرا مشتری پول خودرو را به طور کامل پرداخت کرده اما شرکت فروشنده به هر دلیلی خودرو را در موعد مقرر تحویل نداده است. به عنوان مثال اگر قیمت فروش یک دستگاه خودروی وارداتی کره‌ای از جانب این شرکت ۹۰ میلیون تومان باشد، میزان جریمه تأخیر در تحویل تعیین شده در قرارداد معادل ماهانه ٤٠٥ هزار تومان است. در حالی‌که مشتری در صورت سپرده‌گذاری همین مبلغ (۹۰ میلیون تومان) در سیستم بانکی ماهانه حدود یک میلیون و ۸۷۵ هزار تومان به عنوان سود دریافت می‌کرد و از آن طرف نیز شرکت فروشنده خودرو در صورت دریافت این ۹۰ میلیون تومان به عنوان تسهیلات از سیستم بانکی، باید ماهانه مبلغی بیش از دو میلیون تومان را به عنوان بهره تسهیلات به بانک پرداخت می‌کرد اما در این حالت ماهانه تنها ٤٠٥ هزار تومان به عنوان جریمه تأخیر در تحویل به خریدار پرداخت می‌کند.

البته میزان جریمه تأخیر در تحویل پرداختی از سوی شرکت‌های تولیدکننده و واردکننده مختلف خودرو در کشور متفاوت است اما این اطلاعات نشان می‌دهد که بعضی از این شرکت‌ها به خوبی از آشفته بازار تأخیر در تحویل خودروهای فروخته شده، ماهی می‌گیرند و دست مشتریان نیز به جایی جز قراردادهای یک طرفه تنظیمی از سوی این شرکت‌ها، بند نیست.

نارضایتی مصرف‌کنندگان از قیمت خودروها

مصرف‌کنندگان ایرانی معتقدند که قیمت‌های فروش خودروهای سواری در ایران بالا است.

به گزارش ایسنا، براساس ارزیابی‌های صورت گرفته از میزان رضایتمندی مشتریان از فرایند فروش خودرو در کشور، بیشترین نارضایتی مشتریان از قیمت این محصولات بوده است.

همچنین مشتریان ایرانی معتقدند که عرضه‌کنندگان خودرو در ایران چه تولیدکننده و چه واردکننده، اهتمامی به "رفع ایرادات احتمالی خودرو در هنگام تحویل" ندارند و معمولاً مشتریان مجبور می‌شوند خودروها را با برخی ایرادات تحویل بگیرند، زیرا در غیر این صورت دورنمای روشنی از سرنوشت خودرو و زمان تحویل آن وجود ندارد.

از آن سو نیز بیشترین رضایت مشتریان از فرایند فروش خودرو در کشور مربوط به "نحوه برخورد پرسنل شرکت‌های عرضه کننده خودرو" است که البته این موضوع نیز تا حد زیادی طبیعی است، زیرا به طور معمول فروشندگان در زمان فروش محصول و برای عقد قرارداد باید حداقل استانداردهای مربوط به نحوه برخورد با مشتری را رعایت کنند.

بورس

بازار سهام منتظر روشن شدن برخی ابهامات

بازار سرمایه منتظر روشن شدن جزئیات بودجه، اثرات کاهش قیمت نفت، نرخ سود سپرده بانکی، نرخ عوارض مالکانه معادن و عملکرد شرکت‌ها است.

یک کارشناس ارشد بازار سرمایه درباره شرایط فعلی بازار گفت: اکثر مدیریت شرکت‌ها و سهامداران حقوقی در اینکه قیمت‌ها در حال حاضر به قیمت‌های ارزنده‌ای رسیده، نه تنها شکی ندارند، بلکه معتقدند هم اکنون فرصت خوبی برای سرمایه گذاری است و در صورتی که منابعی در اختیار داشته باشند صرف خرید سهام می‌کنند، چون برایشان مقرون به صرفه است و در این قیمت‌ها فروشنده نیستند.

به گزارش ایسنا، مصطفی امید قائمی، با بیان مطلب فوق گفت: بازار منتظر است که این اطلاعات کامل شفاف شود، البته کاهش قیمت نفت بر کلیت بازار و شرکت‌ها اثرات فوری ندارد. اما از آنجایی که یک فاصله زمانی بین اثرگذاری کاهش قیمت نفت بر برخی محصولات پتروشیمی وجود دارد، این استنباط می‌شود که چون کاهش قیمت محصولات پتروشیمی نسبت به کاهش قیمت نفت کمتر است، این موضوع در مجموع به نفع بازار و مشخصاً شرکت‌های پتروشیمی که از مواد اولیه نفت استفاده می‌کنند، تمام می‌شود در نتیجه سود شرکت‌ها در مجامع افزایش پیدا می‌کند. پس هر چه سریع‌تر شفافیت لازم صورت بگیرد، برای بازار بهتر است.

این کارشناس ارشد بازار سرمایه تصریح کرد: بازار نیاز به رفع ابهام دارد. خیلی از شرکت‌ها هم اکنون با کاهش فروش محصولات روبه رو شدند و از آنجایی که چشم انداز کاهش قیمتی وجود دارد، بازار اقدام به خرید محصولات نمی‌کند و بدین ترتیب شرکت‌ها هم با کاهش فروش و هم با کاهش قیمت فروش مواجه هستند.

امید قائمی، اظهار کرد: وجود همین ابهامات به عاملی تبدیل شده که خریدوفروش در بازار سرمایه با احتیاط بیشتری انجام شود.

آگهی حصر وراثت

آقای سعید وکیلی طاهر دارای شناسنامه شماره ۷۲۰ به شرح دادخواست به کلاسه ۱۱۵/۱۴۳/۹۳ح از این حوزه درخواست گواهی حصر وراثت نموده و چنین توضیح داده که شادروان آقای فتح‌ا... وکیلی طاهر به شناسنامه شماره ۷۳ در تاریخ ۱۳۹۲/۹/۲۹در اقامتگاه دائمی خود بدرود زندگی گفته ورثه آن مرحوم منحصر است به: ۱-آقای مهدی وکیلی طاهر فرزند فتح‌ا... به شماره شناسنامه۲۱۱۱۰ و شماره ملی ۴۰۵۰۲۱۲۷۶۵ صادره از بهار فرزند متوفی ۲- آقای سعید وکیلی طاهر فرزند فتح‌ا... به شماره شناسنامه۷۲۰ و شماره ملی ۴۰۵۱۴۸۶۶۲۱ صادره از بهار فرزند متوفی ۳- خانم رقیه وکیلی طاهر فرزند فتح‌ا... به شماره شناسنامه۲۱۱۰۹ و شماره ملی ۴۰۵۰۲۱۲۷۵۷ صادره از بهار فرزند متوفی ۴- خانم زیبا وکیلی طاهر فرزند فتح‌ا... به شماره شناسنامه۷۳ و شماره ملی ۴۰۵۱۴۸۰۱۳۵ صادره از بهار فرزند متوفی ۵- خانم زینت وکیلی طاهر فرزند فتح‌ا... به شماره شناسنامه۰ و شماره ملی ۴۰۴۰۱۲۹۱۴۸ صادره از بهار فرزند متوفی ۶- خانم سارا صمدی خاشع فرزند رضا به شماره شناسنامه۱۷۰۶۶ و شماره ملی ۴۰۵۰۱۷۲۱۸۶ صادره از بهار همسر متوفی و لاغیر اینک با انجام تشریفات مقدماتی درخواست مزبور را در یک نوبت آگهی می‌نماید تا هر کسی اعتراضی دارد و یا وصیتنامه از متوفی نزد او باشد از تاریخ نشر نخستین آگهی ظرف یک ماه تقدیم دارد والا گواهی صادر خواهد شد.(م‌الف ۴۹۰۵)

قاضی حوزه ۱۱۵ شورای حل اختلاف بهار

آگهی مزایده نوبت اول

در پرونده کلاسه ۹۳/۱۶۷۰/اج اجرایی طی رأی صادره از شعبه- شورای حل اختلاف همدان آقای حسین بیات محکوم به: مبلغ ۱۰/۰۰۰/۰۰۰ تومان به عنوان اصل خواسته در حق آقای محمد گروسی همت و مبلغ ۵۰۰/۰۰۰ تومان به عنوان نیمعشر دولتی لذا با توجه به اینکه محکوم علیه- علیهما- علیهم نسبت به برائت ذمه خویش اقدامی نکرده است این اجرا به درخواست (محکوم له)، لهما، لهم اقدام به توقیف اموالی به شرح ذیل نموده که در تاریخ ۹۳/۱۱/۵ ساعت ۱۰ صبح اقدام به برگزاری عملیات مزایده جهت تأدیه دین محکوم علیه، علیهما، علیهم می‌نماید معهذا کسانی که تمایل به شرکت در مزایده دارند می‌توانند در مدت پنج روز قبل از روزی که برای فروش معین شده است اموال مشروحه ذیل را ملاحظه نمایند ضمناً مزایده در دایره اجرای احکام مدنی شورای حل اختلاف همدان برگزار می‌گردد. ۱- مزایده یک دستگاه سواری پراید ۱۴۱ شماره ۱۸-۱۹۱ب۵۴ مدل ۱۳۸۶ به رنگ نوک مدادی به شماره موتور ۲۰۰۲۱۱۴ و شاسی به شماره ۴۸۲۲۸۶۲۱۳۲۵۷ به قیمت ۹۲/۰۰۰/۰۰۰ ریال (نه میلیون و دویست هزار تومان) بدیهی است برنده مزایده کسی تلقی می‌گردد که بیشترین قیمت پیشنهاد نماید و می‌بایست ده درصدی را فی‌المجلس و مابقی را ظرف مدت یک ماه تأدیه کند. (م‌الف ۴۹۱۶)

مدیر اجرای احکام شورای حل اختلاف همدان

آگهی مزایده اموال منقول نوبت اول

به موجب دادنامه شماره ۹۳/۳۰۰۹۵۳ صادره در پرونده کلاسه ۳/۹۲۰۳۸۱ شعبه سوم دادگاه عمومی شهرستان ملایر موضوع پرونده اجرایی کلاسه ۹۳۰۲۱۰ این اجرا محکوم علیه ابراهیم نجفی محکوم است به پرداخت مبلغ ۳۰/۵۳۷/۰۰۰ ریال (با احتساب هزینه اجرائی) در حق محکوم له داوود فرجی، لذا بنا به درخواست محکوم علیه به منظور استیفاء محکوم به و هزینه اجرایی ۲ تخته فرش در این اجرا توسط کارشناس رسمی دادگستری به شرح زیر توصیف و ارزیابی شده و مقرر است از ساعت ۱۰ الی ۱۱ صبح مورخه ۱۳۹۳/۱۱/۱۲ در محل شعبه سوم دادگستری ملایر از طریق مزایده به فروش برسد.

مزایده از قیمت پایه کارشناسی شروع و به هر شخص حقیقی و یا حقوقی که بالاترین قیمت را پیشنهاد دهد فروخته خواهد شد. ۱۰ درصد وجه مزایده فی‌المجلس به صورت وجه نقد یا چک بانکی تضمینی از خریدار اخذ و مابقی ظرف مدت یک ماه از خریدار وصول و پس از انجام مراحل قانونی و صدور دستور تملیک از سوی دادگاه مربوطه مورد مزایده به نام خریدار منتقل خواهد شد. در صورتی که خریدار در مهلت یک ماه مقرر بقیه وجه مزایده را پرداخت ننماید سپرده وی پس از کسر هزینه‌های مزایده به نفع دولت ضبط و مزایده تجدید می‌گردد. در صورت اعتراض از ناحیه اشخاص ذینفع ظرف یک هفته از تاریخ مزایده نسبت به نحوه انجام مزایده تا رسیدگی به اعتراض از سوی دادگاه مورد مزایده به خریدار تحویل نخواهد شد. ضمناً متقاضیان به شرکت در مزایده می‌توانند در مدت ۵ روز قبل از مزایده با هماهنگی این اجرا از مال مورد مزایده بازدید نمایند اموال مورد مزایده و بهای آن طبق نظر کارشناس به شرح ذیل می‌باشد: مورد مزایده: دو تخته فرش ماشینی ۱۲ متری آکبند ۷۰۰ شانه تراکم ۲۵۵۰ طرح شاه‌پسند موشی رنگ هر تخته به مبلغ ۱۱/۵۰۰/۰۰۰ ریال مجموعا ۲۳/۰۰۰/۰۰۰ ریال.

مدیر اجرای شعبه سوم دادگاه حقوقی ملایر – مهران نوبخت

آگهی حصر وراثت

آقای حسین عاشوری دارای شناسنامه شماره ۲۶ به شرح دادخواست به کلاسه ۱۱۳/۲۱۶/۹۳ح از این حوزه درخواست گواهی حصر وراثت نموده و چنین توضیح داده که شادروان امیرعلی عاشوری به شناسنامه شماره ۳۸۶۲۴۱۳۱۷۹ در تاریخ ۱۳۹۳/۶/۳۰در اقامتگاه دائمی خود بدرود زندگی گفته ورثه آن مرحوم منحصر است به: ۱-حسین عاشوری فرزند ابوالقاسم به شماره شناسنامه ۲۶ متولد ۱۳۶۲ صادره از فامنین پدرمتوفی ۲- مرضیه ربانی فرزند محمد به شماره شناسنامه ۵۰۲۰۰۱۸۶۰۰ متولد ۱۳۶۹ صادره از فامنین مادر متوفی اینک با انجام تشریفات مقدماتی درخواست مزبور را در یک نوبت آگهی می‌نماید تا هر کسی اعتراضی دارد و یا وصیتنامه از متوفی نزد او باشد از تاریخ نشر نخستین آگهی ظرف یک ماه تقدیم دارد والا گواهی صادر خواهد شد.

قاضی حوزه ۱۱۳ شورای حل اختلاف فامنین

آگهی حصر وراثت

آقای حسن زارعی دارای شناسنامه شماره ۶۰۲ به شرح دادخواست به کلاسه ۱۴۷/۹۳ش۱۱۲ح از این حوزه درخواست گواهی حصر وراثت نموده و چنین توضیح داده که شادروان فردین زارعی به شناسنامه شماره ۴۰۴۰۱۹۵۰۱۹ در تاریخ ۹۲/۶/۵در اقامتگاه دائمی خود بدرود زندگی گفته ورثه آن مرحوم منحصر است به: ۱- حسن زارعی به شماره شناسنامه ۶۰۲ متولد ۱۳۴۸ پدر متوفی ۲- فاطمه صالحی به شماره شناسنامه ۹۰۲ متولد ۱۳۵۳ مادر متوفی اینک با انجام تشریفات مقدماتی درخواست مزبور را در یک نوبت آگهی می‌نماید تا هر کسی اعتراضی دارد و یا وصیتنامه از متوفی نزد او باشد از تاریخ نشر نخستین آگهی ظرف یک ماه تقدیم دارد والا گواهی صادر خواهد شد.

رئیس شعبه ۱۱۳ شورای حل اختلاف لالجین

طلا و ارز

نوع طلا و ارز	قیمت فروش(ریال)
سکه تمام بهار طرح قدیم	۹,۸۹۰,۰۰۰
سکه تمام بهار امامی	۹,۹۳۰,۰۰۰
سکه نیم بهار	۴,۹۵۰,۰۰۰
سکه ربع بهار	۲,۷۲۰,۰۰۰
یک گرمی	۱,۷۳۰,۰۰۰
یک گرم طلای ساخته نشده ۱۸ عیار	۱,۰۰۷,۸۷۰
اسکناس بازار	۳,۴۵۵۰
اسکناس حواله	۳,۷۳۰۰

پیام تاریخ، تمدن و فرهنگ مادستان
The Message Of Madestan's History & Civilization & Culture
روزنامه همدان پیام
۱۱
شنبه ● ۱۳ دی‌ماه ۱۳۹۳ ● شماره ۲۲۵۳
ورزشی
varzesh@hamedanpayam.com

به پاس ۳۰ سالگی بازگشایی راه‌های جدید در علم‌کوه

پیشکسوتان کوهنوردی دورهم گرد آمدند

گردهمایی دیواره‌نوردان همدانی (به همت باشگاه سامان) در سالن همایش‌های شهید آوینی برگزار شد.

در این مراسم گزارشی از گشایش مسیر همدانی‌ها در دیواره علم‌کوه توسط بزرگان و پیشکسوتان دیواره‌نوردی استان همدان در دهه ۶۰ و ترمیم مسیر مذکور توسط باشگاه سامان در سال ۱۳۹۳ ارائه شد. یکی از پیشکسوتان حاضر در این مراسم به همدان‌پیام گفت: در دهه ۶۰ در ۲ تا ۳ سال مسیری در علم‌کوه توسط کوهنوردان همدانی شادروان فریدون اسماعیل‌زاده، یکی از اساتید مسلم کوهنوردی ایران و شاگردانش حسن نجاتیان، پرویز و حمید روحانی و شادروان حسین طالبی گشایش یافت که تا آن زمان از آن مسیر صعودی انجام نشده بود که به نام مسیر همدانی‌ها نامگذاری شد.

اکبر چلوییان افزود: امسال و پس از گذشت چند سال به همت باشگاه سامان و احسان جباری یکی از مربیان و مدرسان کوهنوردی تصمیم به ترمیم و تقویت این مسیر گرفته شد.

وی ادامه داد: بدین منظور باشگاه سامان همایشی را برگزار کرد و در این همایش با حضور جمعی از پیشکسوتان ورزش کوهنوردی از کسانی که برای نخستین‌بار این مسیر را باز کردند یادی شده و از آنها دعوت شده بود که آمدند و از کارهاشان گفتند و همچنین تیم صعودکننده در سال ۹۳ جباری و اصلانی نیز گزارشی از اصلاح و ترمیم این مسیر ارائه دادند.

خبر

انتقاد رئیس ژیمناستیک نهاوند از هیأت استان

۵ سال است کسی پایش به نهاوند نخورده است!

رئیس هیأت ژیمناستیک نهاوند از هیأت ژیمناستیک همدان به دلیل آنچه او به دلیل بی‌توجهی هیأت استان به شهرستان خواند، انتقاد کرد.

امیر نصرتی در همایش بررسی مشکلات این رشته ورزشی که با حضور مسئولان و ورزشکاران شهرستان در سالن آزادگان برگزار شد، گفت: با وجود مشکلات فراوان این رشته ورزشی پرطرفدار در شهرستان و دعوت از مسئولان مربوط در استان برای حضور در نهاوند بیش از ۷ سال است که هیچ‌کدام از اعضای هیأت ژیمناستیک استان در شهرستان حضور نیافته و نسبت به این قضیه بی‌تفاوت بودند.

وی افزود: رشته ژیمناستیک یکی از رشته‌های مادر و پایه‌ای است که می‌تواند برای کشور مدال‌آور باشد که لازمه پیشرفت در آن این است که به صورت پایه‌ای به آن توجه شده و روی آن سرمایه‌گذاری شود.

نصرتی به کمبود تجهیزات مورد نیاز در سطح شهرستان اشاره کرد و گفت: این شهرستان با وجود استعدادهای فراوان فاقد مکانی مستقل برای ایجاد خانه ژیمناستیک است و تنها مکان آن در سالن ورزشی مربوط به آموزش‌وپرورش قرار دارد.

به گزارش ایرنا، وی یادآور شد: از نظر تجهیزات نیز وضعیت شهرستان مناسب نیست؛ زیرا چند وسیله قدیمی نیز که وجود دارد یا مستعمل است و یا از بین رفته و به لحاظ ایمنی قابلیت استفاده ندارند.

نصرتی وجود این شرایط را عامل بی‌انگیزگی و رها کردن این ورزش از سوی علاقه‌مندان عنوان کرد و افزود: متأسفانه ورزشکاران در مرحله انجام حرکات زمینی که نیاز به تجهیزات خاصی نیست پیشرفت خوبی دارند اما پس از این به دلیل نداشتن تجهیزات و امکانات لازم دچار بی‌انگیزگی شده و مجبور می‌شوند با وجود استعداد لازم یا آن را رها کرده و یا خود را در این مرحله سرگرم کنند.

وی افزود: با نگاهی به امکانات موجود مرکز استان با این شهرستان نشان می‌دهد که چقدر فاصله در این زمینه وجود دارد و عدالت در توزیع تجهیزات به چه میزان رعایت شده است.

نصرتی ادامه داد: اگر این رشته ورزشی در شهرستان حمایت شود همانند دیگر رشته‌های ورزشی، ورزشکاران آن می‌توانند در سطح کشور استعدادهای خود را نمایان کرده و افتخارات خود را نصیب استان کنند.

مصائب راندن در گفت‌وگو با بانوی اتومبیلرانی استان

■ الهه کریمی: باید مهاجرت کنیم؛ جای پیشرفت نیست

اگرچه در دنیای ورزش رشته‌هایی که هیجان بالاتری دارند، طرفداران و علاقه‌مندان بیشتری نیز دارند، اما در ایران تنها علاقه برای ورود به بعضی ورزش‌ها کافی نیست. نمونه بارز چنین ورزش‌هایی اتومبیلرانی است. رشته‌ای که در هیجان، همپایی ندارد، اما امروزه شرایط به‌گونه‌ای است که حضور و استمرار در آن نیاز به صرف وقت و هزینه بسیار دارد. این وضعیت در شهری همچون همدان دو چندان است؛ زیرا نه پیست استانداردی وجود دارد و نه منابع مالی و حامی و اسپانسر. درباره وضعیت اتومبیلرانی با الهه کریمی به گفت‌وگو نشستیم. او حدود ٤ سال است که به صورت حرفه‌ای رانندگی می‌کند و در زمانه‌ای که اندک علاقه‌مندان اتومبیلرانی هم آقا هستند، در دنیای مردانه در مسابقات رالی فعال است.

کریمی در مسابقات و کلاس‌های مختلفی شرکت داشته و مقام‌هایی نیز کسب کرده است. مهمترین حضور او در یک رالی، شرکت در رالی بین‌المللی خاورمیانه شیراز به عنوان نقشه‌خوان لاله صدیق، مشهورترین راننده زن ایران است. کریمی در گفت‌وگو با همدان‌پیام از مشکلات اتومبیلرانی در همدان می‌گوید. پرسش نخست را درباره وضعیت اتومبیلرانی همدان با او در میان گذاشتیم. کریمی اوضاع این رشته را در همدان مناسب نمی‌داند.

چرا اوضاع خوب نیست؟

اتومبیلرانی رشته پرهزینه‌ای است و بارها شده است که من از ورود به این رشته پشیمان شدم. چند بار آرزو کردم نخستین روزی که یکی از دوستانم مرا تشویق به حضور در کلاس‌های آموزشی خانم لاله صدیق کرد هیچ‌وقت نبود. اتومبیلران‌های همدان- چه آقا و چه خانم- واقعاً تحت‌فشار هستند.

با این همه سختی، چرا همچنان ادامه می‌دهید؟

رها کردنش سخت است. دوست دارم این رشته را تا بالاترین درجه ادامه دهم و تجربه‌های زیادی کسب کنم.

در همدان چند نفر خانم به صورت حرفه‌ای این ورزش را انجام می‌دهند؟

من و یکی از دوستانم به نام مژده سماوکی که با هم وارد این رشته شدیم. البته وی از من زرنگ‌تر بود و در حال آماده کردن ماشین خود برای شرکت در مسابقات است و اسپانسر هم جذب کرد.

اصولاً در رشته اتومبیلرانی هزینه‌ها باید بر عهده چه کسی باشد؟

یا باید کل هزینه‌ها را خودمان تقبل کنیم یا اسپانسر جذب کنیم.

نقش هیأت اتومبیلرانی در این پروسه چیست؟

خیلی هیأت‌ها کمک می‌کنند اما هیأت اتومبیلرانی و موتورسواری همدان به دلیل مشکلات مالی توانایی حمایت مادی زیادی از ما ندارد. رئیس هیأت همواره دنبال اسپانسر برای مسابقات است، ولی واقعاً وضع مالی هیأت خوب نیست.

در حال حاضر برای حرفه‌ای رانندگی کردن چقدر هزینه نیاز است؟

نخستین نیاز حرفه‌ای رانندگی کردن، داشتن یک ماشین حرفه‌ای است. بستگی به نوع ماشین استانداردی که قصد آماده کردنش را دارید، هزینه‌ها مختلف است. در کمترین حالت آماده کردن یک پراید مدل پایین و تقویت و استانداردسازی آن حداقل ۲۰ میلیون پول نیاز دارد که این فقط هزینه آماده کردن ماشین است. پس از هر تمرین و مسابقه هم نیاز به لاستیک جدید و تعمیرات جلوبندی دارد. جدی‌تر تمرین کردن، نیاز به هر ۲ ماه تعویض لاستیک دارد.

تمرین جدی، یعنی هر چند روز یکبار؟

باید حداقل هفته‌ای یک جلسه تمرین کرد. ولی وقتی اصلاً همدان پیست استاندارد ندارد هفته‌ای یک جلسه هم نمی‌شود کارکرد. در حال حاضر پارکینگ ورزشگاه مفتح تبدیل به پیست ما شده است. همین پارکینگ هم وضعیت جالبی دارد. پیست نباید شیب داشته باشد، چون بسیار خطرناک است! اما چاره‌ای نیست. وقتی هیچ کجا را نداریم مجبوریم با همین پارکینگ بسازیم.

آیا برای حمایت به جایی مراجعه کرده‌اید؟

چند باری به اداره ورزش‌وجوانان مراجعه کرده‌ام ولی آنجا هم از نظر منابع مالی در تنگنا هستم. هیأت هم که همیشه در پی اسپانسر است ولی تا حالا هیچ اتفاقی نیفتاده است.

با این وضعیت، آینده یک خانم که می‌خواهد در همدان به صورت حرفه‌ای رانندگی کند را چطور می‌بینید؟

باید از این شهر مهاجرت کرد. برای خانم‌ها سخت است ولی برای پیشرفت کردن باید به تهران رفت. آنجا امکانات بیشتر است و مسابقات بهتر و بیشتر برگزار می‌شود. نه اینکه مسئولان کم لطفی می‌کنند. آنها هر چه در توان دارند برای کمک انجام می‌دهند، ولی از لحاظ سخت‌افزاری و زیرساخت‌ها پایتخت قابل مقایسه با شهرستان‌ها نیست.

آیا فکر کردن به این مهاجرت از تأثیرات خانم لاله صدیق نیست؟

صد درصد تأثیر دارد. وی الگوی من هستند و بارها در کنارشان چیزهای زیادی یاد گرفته‌ام.

لاله صدیق مهمترین راننده زن ایران است و فرد پرحاشیه‌ای به حساب می‌آید. شما شخصیت وی را چطور دیدید؟

از چه نظر پرحاشیه هستند؟

از نظر رسانه‌ای و مباحث به وجود آمده درباره فیلمی سینمایی که قرار بود از زندگی وی ساخته شود.

لاله صدیق تنها خانمی است که در ایران در سطحی بالا رانندگی حرفه‌ای انجام می‌دهد. همین سبب شده که رسانه‌ها توجه زیادی به او داشته باشند. در رالی بین‌المللی شیراز که من نقشه‌خوان وی بودم بیشترین تمرکز رسانه‌ها بر روی تیم ما بود.

حضور در رالی بین‌المللی چه تجربیاتی برای شما به همراه داشت؟

در این مسابقات من به طور کامل کنار وی بودم. هم از لحاظ فنی و هم اخلاقی دستاوردهای زیادی برای من داشت. این تجربه نخستِ من در نقشه‌خوانی در مسابقات بین‌المللی بود به همین دلیل در ابتدا دشوار بود. در رالی حرفه‌ای و رالی سرعت باید در کمترین زمان، مسیر طی شود. قبل از روز مسابقه باید رکه‌برداری انجام شود. به این معنا که باید کل مسیر شناسایی شود و همه پیچ‌ها، شیب‌ها و نزول‌ها و دست‌اندازها با متراژ دقیق از نقطه آغاز، ثبت شود.

وضعیت برگزاری مسابقات در همدان چگونه است؟فکر نمی‌کنید کم برگزار شدن مسابقات دلیل کم کاری هیأت است؟

من این‌طور نگاه نمی‌کنم. هم مشکلات برگزاری مسابقه از نظر مالی و سخت‌افزاری بسیار دشوار است و هم استقبال کم است. هیأت اتومبیلرانی دچار مشکلات مالی است و نباید به وی خرده گرفت. بسیاری مواقع مشکل از خود ورزشکاران است که پیگیر نیستند

اگر حرف پایانی دارید بفرمایید.

از اداره ورزش و هیأت اتومبیلرانی ممنونم که زحمات بسیاری می‌کشند. اما ما نیاز به اسپانسر داریم. بدون اسپانسر اتومبیلرانی تعطیل است.

قاب ورزشی

مهمترین اتفاق دومین تمرین تیم ملی در استرالیا: دژاگه مصدوم شد!

عکس: ایسنا

طالب‌لو: نمی‌توانم خوشحالی‌ام را توصیف کنم

وحید طالب‌لو پس از ۳ سال و نیم دوری از استقلال توانست به تیم محبوبش بازگردد. او که بارها برای بازگشت به جمع آبی‌ها ابراز تمایل کرده بود حالا این شانس را دارد که توانایی‌هایش را نشان بدهد.

طالب‌لو به "ورزش سه" گفت: امیدوار است که بتواند با کمک به استقلال یکبار دیگر پیراهن تیم ملی را بر تن کند.

نمی‌توانم برای خوشحالی‌ام واژه‌ای پیدا کنم

واقعیت این است من زمانی که به استقلال آمدم خیلی دوست داشتم برای استقلالی شدنم واژه‌ای پیدا کنم، ولی هرچه فکر کردم نتوانستم کلمه‌ای که بتواند حالم را توصیف کند، به زبان بیاورم. من فکر می‌کنم برگشتن من به استقلال هم برای من و هم برای این تیم اتفاق خوبی است. امیدوارم این فرصت به من داده شود که بتوانم در استقلال موفق باشم.

از پرسپولیس هم پیشنهاد داشتم

اینکه می‌گویند از پرسپولیس پیشنهاد داشتم درست است. من همه چیزم را از استقلال دارم و واقعاً این رقابت بین این ۲ تیم نباید از بین برود. من فکر می‌کنم این مسأله بین ۲ تیم رقابت ایجاد می‌کند و این اتفاق خوبی است. اگر استقلال و پرسپولیس با هم رقابت داشته باشند موجب می‌شوند طرفداران بیشتری به استادیوم بیایند.

فوتبالم را مدیون درخشان هستم

من به نوعی فوتبالم را مدیون آقای درخشان هستم و این موضوع را هرگز کتمان نمی‌کنم. زمانی که وی سرمربی تیم نوجوانان بودند خیلی به من لطف کردند و حمایتم کردند. با این حال من همه چیزم را از باشگاه استقلال دارم و به همین دلیل هم پیشنهاد پرسپولیس را رد کردم. حتی اگر از استقلال هم پیشنهاد نداشتم به پرسپولیس نمی‌رفتم، چون از جنس این تیم نبودم.

هرگز نگفتم برای نیمکت‌نشینی به استقلال آمده‌ام

من هرگز نگفتم برای نیمکت‌نشینی به استقلال آمده‌ام. خبرنگاری از من سؤال کرد که الان شرایط فرق کرده است و ممکن است مثل سابق دروازه‌بان ثابت استقلال نباشی، من هم گفتم من خیلی شده که بیرون نشسته‌ام و حرفی نزده‌ام. من فقط در شرایطی به نیمکت‌نشینی‌ام اعتراض می‌کنم که احساس کنم حقم دارد ضایع می‌شود. در غیر این صورت امکان ندارد که به نیمکت‌نشینی‌ام اعتراض کنم. الان هم من تمرین می‌کنم و کادر فنی صلاح می‌داند که چه کسی بازی کند.

پیشخوان

۱

مدیران باشگاه‌ها آموزش دیدند

کارگاه آموزشی مؤسسان و مدیران باشگاه‌های خصوصی به همت اداره کل ورزش‌وجوانان و دانشکده علوم پزشکی همدان برگزار شد.

به گزارش روابط عمومی اداره کل ورزش‌وجوانان استان همدان؛ کارگاه آشنایی با داروهای مکمل ورزشی و عوارض دوپینگ و داروهای نیروزا و عوارض مواد مخدر با حضور بیش از ۱۰۰ نفر از مؤسسان، مدیران و مربیان باشگاه‌های ورزشی همدان در سالن کنفرانس بیمارستان فرشچیان برگزار شد.

در پایان این کلاس از باشگاه‌های برتر که در ارزیابی اداره کل ورزش‌وجوانان حایز بیشترین امتیاز شده بودند با اهدای لوح تقدیر و هدایایی تجلیل شد.

۲

همدان پیشتاز لیگ دسته یک گلبال کشور

در پایان دور رفت رقابت‌های لیگ دسته یک گلبال مردان کشور هیأت همدان با ١٤ امتیاز در صدر قرار گرفت.

به گزارش روابط عمومی اداره کل ورزش‌وجوانان استان همدان، در پایان دور رفت این رقابت‌ها هیأت همدان با ١٤ امتیاز در صدر قرار گرفت و هیأت کردستان با ۱۳ امتیاز دوم شد، بهزیستی گلستان با ۱۱ امتیاز در ردیف سوم ایستاد، هوبر تهران با ۷ امتیاز در جایگاه چهارم قرار گرفت، علوم پزشکی کرمان هم با ۷ امتیاز و تفاضل کمتر پنجم شد.

۳

۲۰ باشگاه بدنسازی در ملایر فعالیت می‌کنند

رئیس هیأت بدنسازی و پرورش اندام ملایر با اشاره به وضعیت رشته بدنسازی و پرورش اندام در ملایر گفت: در حال حاضر ۲۰ باشگاه خصوصی مردانه در شهرستان ملایر فعالیت می‌کنند و چند باشگاه دولتی نیز فعال هستند که زیرنظر مستقیم اداره ورزش‌وجوانان ملایر اداره می‌شوند.

به گزارش مهر، مهدی فخار بیان کرد: باشگاه‌های بانوان نیز زیر نظر هیأت همگانی شهرستان اداره می‌شوند و تنها باشگاه‌های مردانه زیر نظر هیأت بدنسازی و پرورش اندام ملایر فعالیت می‌کنند.

۴

احتمال حضور خداداد در شهرداری تبریز

خداداد عزیزی، سرمربی شهرداری تبریز خواهد شد.

به گزارش سایت لیگ یک، پس از استعفای مهدی پاشازاده این باشگاه در تلاش برای جذب سرمربی جدید است و هم‌اکنون مشغول مذاکره با خداداد عزیزی است. دور از ذهن نیست که مذاکرات طرفین نتیجه مثبتی به دنبال داشته باشد.

همچنین باشگاه پارسه روز شنبه سرمربی جدید خود را معرفی خواهد کرد. شهرداری تبریز و پارسه از رقبای پاس در لیگ دسته یک هستند.

در پایان نیم فصل، شهرداری تبریز در رتبه دهم و پارسه در رتبه پنجم قرار دارد.

۵

موفقیت ملایری‌ها در ۲۵ رشته ورزشی

مدیر اداره ورزش‌وجوانان ملایر گفت: ورزش ملایر در سال‌های گذشته رشد قابل ملاحظه‌ای داشته است و برای نخستین‌بار ورزشکاران ملایری در ۲۵ رشته ورزشی موفق به کسب مدال شده‌اند.

به گزارش مهر، مهدی رضایی اظهار کرد: تا پایان امسال ۳ همایش بزرگ تجلیل از خیران و مربیان پیشکسوت ملایر، یادواره شهدای ورزشکار ملایر و تجلیل از قهرمانان ورزشی ملایر برگزار خواهد شد.

وی افزود: در همایش تجلیل از خیران و مربیان خیّر فوتبال، ٤٠ نفر را شناسایی کرده‌ایم که بعضی در خارج از استان بوده‌اند.

بازتاب

الوند را تعیین تکلیف کنید

بعد از سقوط الوند به لیگ دسته دوم و انتخاب مالک، این تیم به سمت مدیر عاملی پاس، بحث‌های زیادی درباره آینده الوند در گرفت. آن‌روزها صحبت از فروش الوند به شهرهای دیگر بود. در نهایت اما الوند در همدان ماند.

از ابتدای آغاز لیگ دسته دوم کشور چند بار خبرهایی منتشر شده که افرادی قصد خرید الوند را دارند. نخستین فرد حسین دائمی بود که در با دلخوری کار را نیمه کاره رها کرد و رفت.

در چند روز گذشته هم شخصی به نام مجتبی مهرجو، مذاکراتی برای خرید این تیم آغاز کرد. انتشار خبر این مذاکرات سبب واکنش باشگاه الوند شده است. به طوری‌که در بیانیه‌ای کسانی که این اخبار را منتشر کرده‌اند ساده اندیش لقب گرفته‌اند که با ابزارهای تبلیغاتی به "تبلیغات گسترده" دست زدند.

۱- الوند نیاز به "تبلیغات گسترده" ندارد. تیم دسته دومی که مدعی اول سقوط به دسته سوم است، وضعی وخیم‌تر از آن دارد که نیازی به تبلیغات بر علیه آن وجود داشته باشد.

۲- در وضع خراب هر تیم باید هیأت مدیره آن پاسخگو باشد. هیأت مدیره الوند چه کسانی هستند؟ در تاریخ فوتبال هیأت مدیره‌های پوشالی هیچ‌گاه نتوانسته‌اند دردی از باشگاه‌های بحران زده و روبه زوال دوا کنند.

۳- مالک الوند می‌گوید تیم را بدون هزینه به هیأت فوتبال واگذار کرده است. اگر این‌طور است هدف از چنین به اصطلاح بیانیه‌هایی چیست؟ اگر الوند به هیأت فوتبال واگذار شده است، پس چه کار با خالی یا پر بودن جیب خریداران داریم؟

٤- چنین بیانیه‌هایی که بعد از انتشار حتی سایت رسمی باشگاه الوند نیز به علت تعطیلی ناگهانی سعی در انتشار نکردن آنها دارد هیچ کمکی به الوند نمی‌کنند. مهمترین راه حل نجات الوند از وضعیت اسفناک کنونی، تعیین تکلیف نهایی آن است. یا واگذار شود یا مدیریت شود یا تعطیل شود. چند ماه سرگردانی کافی است. در آخرین اقدام باشگاه بیانیه‌ای را صادر کرده است که بلافاصله پس از انتشار سایت رسمی خود را تعطیل کرد. با این حال بیانیه در پایگاه‌های خبری منتشر شد. عین بیانیه به نقل از همدان‌فوتبال منتشر می‌شود.

بیانیه باشگاه الوند

برخی‌ها شعور فوتبال‌دوستان را به بازی گرفته‌اند

برخی‌ها شعور فوتبال دوستان را به بازی گرفته‌اند و با ایجاد بازارگرمی تبلیغاتی، سعی دارند به اهدافی خارج از مقوله فوتبال برسند و عده‌ای ساده اندیش نیز با همراهی این افراد، سرگرمی جالبی را برای خود فراهم کرده‌اند.

در ماه‌های اخیر که شاهد مطرح شدن نام مدعیانی تحت عنوان خریدار الوند! بودیم، به وسیله ابزارهای تبلیغاتی از جمله رسانه‌ها به تبلیغات گسترده دست زدند در حالی‌که کسی جیب‌های خالی آنها را ندید و دست آخر هم با بهانه‌های واهی از جمله عدم تفاهم و یا سنگ اندازی از جانب باشگاه، سعی در به انحراف کشیدن اذهان عمومی و شانه خالی کردن از بار این مسئولیت سنگین داشتند. مسئولیتی که هرگز در حد و اندازه آنها نبود و این تصور را داشته‌اند که الوند در گنج نشسته و می‌توانند از قبال این تیم به نان و نوایی برسند! اسناد هزینه‌های باشگاه الوند همدان در سال‌های اخیر که به تأیید کارشناسان دادگستری رسیده و ریز هزینه‌ها قابل ارائه به نهادهای مرتبط است، گواه این واقعیت است که هزینه در فوتبال شوخی نیست و مرد عمل می‌خواهد.

در این بین شاید کمک‌های گاه‌وبی‌گاه هم به الوند برسد که البته امسال شاهدش نبوده‌ایم اما اگر هم قرار به کمک باشد، مجموعه فعلی بازهم مشکلی برای اداره تیم ندارد. اگر تصور آقایان این است که با مطرح کردن نام خود به عنوان خریدار و با این نیت که مسئولان حمایت مالی داشته باشند؛ بنابراین چه دلیلی دارد که اگر حمایت‌های مالی از جانب مسئولان شود، مجموعه فعلی قید اداره تیم را بزند و به فردی دیگر انتقال دهد.

الوند با تمام سختی‌ها، فراز ونشیب‌ها، کم توجهی‌ها و حاشیه‌سازی‌ها همچنان پایدار و ایستاده است و اجازه نمی‌دهیم خدشه‌ای به شخصیت و جایگاه محبوبی که این تیم نزد هواداران دارد، وارد شود. اگر امروزه بحث واگذاری الوند به خیران ورزش دوست است، صرفاً به این دلیل است که توان مالی از عهده شخص مالک باشگاه خارج است. مالک باشگاه تا به اینجا از زندگی و هزینه‌های شخصی خود برای اداره الوند گذشته است اما مگر یک فرد حقیقی که از هیچ منبع اقتصادی و درآمدزایی برخوردار نیست، چگونه می‌توان انتظار تداوم این مسیر سخت را با توجه به هزینه‌های سنگین تیم‌داری داشت.

با احترام به شعور و شخصیت تمامی دوستداران واقعی فوتبال همدان به خصوص تیم الوند اذعان می‌داریم، هوشیار باشید که عده‌ای برای بزرگ جلوه دادن نام خود الوند را هدف قرار داده‌اند و این همان بازی با شعور فوتبال‌دوستان است. اگر نیت واقعی قبول مسئولیت برای کمک به تیم الوند است، پس چرا آنهایی که نام خود را خریدار نامیدند، عقب کشیده و در حضور متولیان هیأت فوتبال استان همدان به عنوان مرجع رسمی فوتبال شانه خالی کردند.

باشگاه الوند همدان، بر خود لازم می‌داند که مراتب قدردانی از هواداران واقعی فوتبال همدان را داشته باشد که هرگز تحت تأثیر این جریان‌های تبلیغاتی قرار نمی‌گیرند و دغدغه آنها کمک به تیم است. کمک به تیمی که اکنون با مشکلات مالی دست و پنجه نرم می‌کند و گوشه چشمی به حمایت‌های مسئولان دارد. به امید بازگشت الوند به روزهای اوج و فروغ دوباره‌اش در عرصه فوتبال ایران

» باشگاه فرهنگی ورزشی الوند همدان

روزنامه اجتماعی، سیاسی، فرهنگی، اقتصادی

The Message Of Madestan's History & Civilization & Culture

روزنامه همدان پیام

www.HamedanPayam.com

پیام تاریخ تمدن و فرهنگ مادستان

● شنبه ● ۱۳ دی‌ماه ۱۳۹۳ ● ۱۱ ربیع‌الاول ۱۴۳۶ ● ۳ ژانویه ۲۰۱۵ ● سال دهم ● شماره ۲۲۵۳

روزنامه صبح استان

صاحب امتیاز و مدیر مسئول: نصرت ا... طاقتی احسن
سردبیر: یدا... طاقتی احسن
نشانی: همدان، ابتدای خیابان مهدیه، روبروی دبیرستان شریعتی ساختمان پیام
صندوق پستی: ۶۶۶ - ۶۵۱۵۵
تلفن: ۳۸۲۶۴۴۳۳ - ۰۸۱(ویژه) نمابر: ۳۸۲۷۹۰۱۳-۰۸۱
سردبیر: ۰۹۱۸۳۱۵۱۴۳۷ آگهی: ۳۸۲۶۴۴۳۳-۰۸۱
لیتوگرافی و چاپ: پیام رسانه (۳۸۲۷۴۰۸۲ - ۰۸۱)

پایگاه اینترنتی.....www.Hamedanpayam.com
ارتباط با روزنامه.....۱۰۰۰۶۰۶۶
ارتباط با روزنامه.....info@Hamedanpayam.com
Hamedanpeyam@yahoo.com
ارتباط با مدیرمسئول.....modir@Hamedanpayam.com
ارتباط با سردبیر.....sardabir@Hamedanpayam.com
سرویس آگهی.....agahi@hamedanpayam.com
سرویس اشتراک.....eshterak@hamedanpayam.com
چاپخانه پیام‌رسانه.....litohoma@yahoo.com

▪ اوقات شرعی

اذان ظهر	۱۲:۲۰
غروب خورشید	۱۷:۱۷
اذان مغرب	۱۷:۳۷
نیمه شب شرعی	۲۳:۳۶
اذان صبح فردا	۰۵:۵۵
طلوع خورشید فردا	۰۷:۲۴

» منبع: موسسه ژئوفیزیک تهران

▪ آب و هوا

پیش‌بینی وضع هوا:

صاف تا قسمتی ابری به تدریج افزایش ابر اخر وقت احتمال بارش برف و باران

شهرستان	همدان	ملایر	تویسرکان	نهاوند	گودرز/همگ	زرین	فامنین	فهلیان	اسدآباد	بهار
▲	۱۲	۱۲	۱۱	۱۳	۱۱	۱۱	۱۲	۱۱	۱۰	-
▼	-۶	-۳	-۲	-۳	-۶	-۶	-۶	-۶	-۶	-
▦	۶۰	۶۰	۵۵	۵۵	۶۰	۶۰	۵۵	۶۰	۶۵	-

▪ حدیث

آن دشمنی ضعیفترین نیرنگ را دارد که دشمنی‌اش را آشکار کرده است.

» امام عسکری (ع)

▪ دو بیتی باباطاهر

نوای ناله غم اندوته ذونه — عیار قلب و خالص بوته ذونه
بیا سوته دلان با هم بنالیم — که قدر سوته دل دل سوته ذونه

گوناگون

فشار عصبی و آلودگی صوتی «منییر» را تشدید می‌کند

یک متخصص گوش و حلق و بینی، سرگیجه، حالت تهوع و فقدان تعادل را نشانه بیماری منییر دانست و گفت: این بیماری گوش داخلی را درگیر می‌کند. نظام‌الدین قهاری، متخصص گوش، حلق و بینی در گفت‌وگو با فارس، درباره بیماری منییر، اظهار کرد: گوش داخلی دارای ۲ وظیفه است که یکی مربوط به شنوایی و دیگری مربوط به حفظ تعادل است و بیماری منییر بخش تعادلی و وظیفه تعادل بخشی گوش داخلی را مختل می‌کند. وی افزود: علل این بیماری تا حدی ناشناخته است و کاملاً مشخص نشده است، ولی در کل مربوط به گوش داخلی و بخش تعادل بخشی است.

قدرت مغز در تمایز بین بوهای مختلف

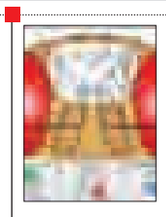

محققان آلمانی در تحقیقات خود موفق به رمزگشایی از قدرت مغز در تمایز قائل شدن بین رایحه‌های مختلف و نحوه تجزیه و تحلیل انواع بوها در مغز مگس میوه شدند. به گزارش ایسنا، بقای موجودات زنده بسته به توانایی آنها در تمایز قائل شدن بین رایحه‌های مختلف دارد؛ به منظور زنده ماندن، موجودات باید قادر به دریافت اطلاعات از محیط اطراف و انطباق رفتار خود بر اساس نوع محیط باشند. موجودات از حس‌هایی مانند بینایی و بویایی برای درک نشانه‌های بصری یا بویایی استفاده کرده است و این اطلاعات از طریق حواس به مغز ارسال می‌شوند تا مورد پردازش قرار بگیرند.

ذراتی که هم نور هستند و هم ماده کشف شدند

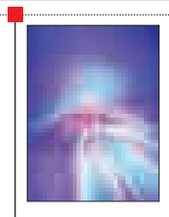

برای نخستین‌بار در جهان محققان موفق به کشف ذرات کوانتومی شدند که نیمی ماده و نیمی نور هستند. به گزارش مهر، در سال‌های اخیر تلاش محققان برای ارائه نوآوری‌های ارتباطاتی و محاسباتی مبتنی بر ویژگی‌های کوانتومی نور و ماده به خلق فناوری‌های نوینی منجر شده است. به تازگی محققان کالج سیتی نیویورک ذرات نیمه‌ماده و نیمه نوری را در نیمه هادی‌های بسیار ریز – ابعاد اتمی – کشف کرده‌اند. ضخامت این نیمه هادی‌ها یک میلیونیم ورقه کاغذ است. این نیمه هادی‌ها ترکیبی از لایه دو بعدی عنصر "مولبیدن" و اتم‌های سولفور است که دقیقاً شبیه گرافن در کنار هم قرار گرفته‌اند.

فناوری امنیت لمسی هک شد

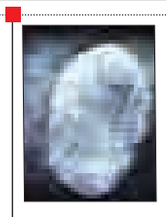

یک هکر آلمانی روشی برای هک کردن فناوری امنیت لمسی ابداع کرد.

به گزارش ایرنا، فناوری‌های مبتنی بر اثر انگشت، از امنیت زیادی برخوردار هستند و تا امروز امکان هک‌کردن این فناوری‌ها وجود نداشت؛ ولی یک هکر آلمانی موفق به ابداع شیوه‌ای شده است که می‌تواند فناوری امنیتی اثر انگشت را نیز فریب دهد. این شیوه با استفاده از تصویر اثر انگشت اجرا می‌شود؛ یعنی برای بازکردن تمام رمزهایی که بر مبنای اثر انگشت فرد قرار دارند، فقط کافیست که عکس با وضوح بالای اثر انگشت فرد در مقابل حسگر قرار گیرد.

مسواک‌های خود را با آب جوش بشوید

محققان انگلیسی می‌گویند مسواک‌ها را باید هر چند روز یکبار با آب‌جوش شست.

به گزارش ایرنا، محققان دانشگاه منچستر در مطالعه‌ای متوجه شدند که اکثر مسواک‌ها حاوی ۱۰ میلیون میکروب هستند که درصد زیادی از آنها باکتری‌های بالقوه خطرناک مانند «ایی.کولی» هستند.

ران کاتلر، متخصص میکروبیولوژی از دانشگاه «کویین مری» در لندن توصیه می‌کند که مسواک‌ها را باید هر چند روز یکبار با آب جوش شست یا هر هفته مسواک اعضای خانواده را در ماشین ظرفشویی گذاشت و شست.

خبر

در دانشگاه تربیت مدرس انجام شد

اندازه گیری نیروی امواج دریا برای ساخت سازه‌های دریایی

پژوهشگران درصدد هستند برای نخستین بار، نیروهای ناشی از امواج دریارا اندازه‌گیری کنند که در طراحی و ساخت‌سازه‌های دریایی مؤثر است.

مهدی شفیعی فر، استاد دانشکده مهندسی عمران دانشگاه تربیت مدرس و مجری طرح "تعیین طیف امواج محدوده دریای عمان و تنگه هرمز" در گفت‌وگو با مهر، گفت: از آنجایی‌که مدل‌های طیفی امواج دریا، بیانگر شرایط نامنظم امواج دریا هستند، امروزه در مهندسی سواحل و فراساحل همچنین بررسی شرایط دریا برای تعیین مشخصه‌های امواج، برآورد نیروهای ناشی از امواج و طراحی و ساخت‌سازه‌های دریایی کاربرد فراوانی پیدا کرده‌اند، از این رو برآن شدیم تا مدل طیفی امواج دریا تنگه هرمز و و دریای عمان را بدست آوریم.

وی عنوان کرد: استفاده از طیف موج یکی از روش‌های شناخته شده برای پی بردن به خصوصیات و رفتار هیدرودینامیکی امواج دریا در یک محیط آبی محسوب می‌شود و تعیین نیروهای هیدرودینامیکی ناشی از امواج بر روی سازه‌های دریایی و همچنین چگونگی توزیع انرژی موج کاملاً به شکل طیف موج بستگی دارد، که در اینجا وجود طیف موج مهم است.

استاد دانشگاه تربیت مدرس افزود: امواج دریا ماهیت تصادفی دارند و در یک شرایط مواج یا طوفانی، می‌توان با استفاده از نیروی هیدرودینامیکی شرایط امواج دریا را با طیف امواج مشخص کرد.

کدبانو

دسر کدو حلوایی

مواد لازم:

- بیسکویت کرم‌دار وانیلی: ۴۰۰ گرم
- کره: ۶۰ گرم
- خمیر مارسیپان: به میزان لازم
- کدو حلوایی: ۶۰۰ گرم
- خلال بادام: نصف لیوان
- پودر گردو: نصف لیوان
- شکر: پنج قاشق غذاخوری
- پودر هل: یک‌دوم قاشق چای‌خوری
- بیسکویت بدون کرم: خردشده، نصف لیوان
- کشمش : ۱۰۰ گرم

روش تهیه:

۱. کدوها را ریز خرد کرده داخل قابلمه‌ای که ترجیحاً بهتر است مسی باشد، می‌ریزیم و با مقداری آب و کره اجازه می‌دهیم با حرارت ملایم و بخار خودش بپزد. وقتی کدوها پختند آنها را داخل قابلمه ریخته، خوب هم می‌زنیم تا تقریباً تمام کدوها له شوند.

۲. در این مرحله کشمش و خلال بادام را همراه شکر و پودر هل به مواد اضافه کرده روی شعله زیاد گذاشته و مرتب هم می‌زنیم تا آبش کاملاً کشیده شده و غلیظ شود، سپس قابلمه را از روی حرارت برداشته و نصف لیوان پودر بیسکویت وانیلی را که داشتیم به مواد اضافه کرده و خوب هم می‌زنیم و اجازه می‌دهیم در دمای محیط یکی، ۲ ساعت مانده و کاملاً خنک شود.

۳. در این مرحله خمیر مارسیپان را به قطر ۳ میلی‌متر پهن می‌کنیم و با کاتر مخصوص قالب میگنو پورشن آن را قالب می‌زنیم و کف حفره‌های قالب می‌اندازیم و مواد کدو را که خنک شده روی خمیر به صورت صاف و مرتب پهن می‌کنیم. دوباره از مارسیپان کاتر زده روی مواد قرار می‌دهیم و حدود یک ساعت در یخچال می‌گذاریم تا خودش را بگیرد، سپس از داخل قالب خارج کرده و سرو می‌کنیم.

تئاتر

هنرمندان تئاتر از وضعیت کار خود ناراضی‌اند

جلسه مشترک هنرمندان تئاتر و نماینده مردم همدان در مجلس شورای اسلامی با چاشنی گزارش و گلایه برگزار شد. متولیان تئاتر همدان، هنرمندان و پیشکسوتان از عملکرد خود حرف زدند و اینکه به شدت تحت فشار مالی در کار هستند.

چه آنکه به گفته آنها، از کل بودجه‌های مصوب کشور که برای تئاتر اختصاص داده می‌شود تنها حدود ۱۰ درصد به شهرستان‌ها می‌رسد و دیگر اینکه همان ۱۰ درصد هم به هیچ‌وجه مکفی نیست.

در این جلسه احمد بیگلریان به عنوان نماینده هنرمندان و پیسکسوتان از مصائب تئاتر همدان صحبت کرد.

وی از تبعیض‌ها علیه تئاتر و همکاری نکردن‌ها با هنرمندان گلایه کرد و گفت: همه اذعان داریم تئاتر پل ارتباطی آموزشی و فرهنگی و تربیتی بین هنرمندان و مردم است. تئاتر از دیدگاه ما به مثابه یک تولید است، تولید هم نیاز به سرمایه دارد. چه تولیدات اقتصادی و چه هنری نیاز به سرمایه دارد سرمایه‌ای که مجلس برای تئاتر کل کشور اختصاص داده بسیار اندک است.

بیگلریان ادامه داد: تا جایی که خبر داریم بودجه کل تئاتر کشور ۱۷ میلیارد تومان است که این را اگر تقسیم کنیم می‌بینیم بین تعداد گروه‌های کل کشور رقمی ناچیز است. از طرفی کل این مبلغ در تهران هزینه می‌شود و نه در شهرستان‌ها. حدود ٤- ٥ سال است که هیچ یک از گروه‌های نمایشی حمایت مالی نشده و قراردادی نبسته‌اند.

به‌رغم اینکه در تهران قراردادهای سنگینی بسته می‌شود. این تبعیض برای ما باورکردنی نیست و دلیل این را نمی‌دانیم. در همدان تنها جایی که گروه‌های نمایشی را حمایت می‌کند اداره فرهنگ و ارشاد اسلامی است. در حالی که همه ارگان‌هایی که در یک شهر در تمام دنیا شهرداری‌ها باید ارتباط مستقیمی با گروه‌های تئاتری داشته باشند در تهران تعداد زیادی فرهنگ‌سرا با هزینه‌های شهرداری اجرای تئاتر دارند. شهرداری پاریس روزانه ۸۰ سالن را تجهیز کرده است و به هنرمندان برای اجرا، دستمزد می‌دهد، ولی شهرداری همدان با ما همکاری نمی‌کند. برای زدن یک بنر و پوستر باید به شهرداری پول بدهیم برای اینکه یک نمایش را در تئاتر تالار فجر که تنها سالن تئاتر حرفه‌ای شهر است اجرا کنیم باید پول پرداخت کنیم.

در حالی که شهرداری بودجه فرهنگی و هنری عظیمی دارد. من از شما سؤال دارم و آن اینکه آیا از این بودجه یک ریال خرج تئاتر می‌شود؟

اما نماینده مردم همدان در مجلس شورای اسلامی در این جلسه به هنرمندان قول داد تا جایی که بتواند هنرمندان تئاتر همدان را کمک کند.

خجسته با بیان اینکه تا کسی هنر و مفهوم آن را نفهمد نمی‌تواند وارد این مقوله شود، گفت: شاید خیلی از دور هنر را بنگرند ولی اگر به تعابیر مقام معظم رهبری مراجعه کنیم می‌فرمایند کشوری که تئاتر ندارد، فرهنگ ندارد. این به آن معناست که قسمت مهمی از فرهنگ در قالب تئاتر نمایش داده می‌شود.

وی گفت: در تئاتر هنرمند هنر را به نحوی تنظیم می‌کند که هم می‌تواند بخنداند و هم بگریاند، این توفیق بزرگی است که خداوند به هنرمند داده است.

نماینده مردم همدان در مجلس شورای اسلامی درباره هنرمندان در همدان افزود: قبل از هر چیز آنچه برای هنرمندان ما نیاز است، تکریم آنهاست. ولی وقتی تجلیل و تکریم وجود داشته باشد هنر هنرمند شکوفا می‌شود. وقتی کسی توجه نمی‌کند هنرمند در سطح خاصی حرکت می‌کند پس برای پویای هنر و هنرمند باید توجه‌ها افزایش یابد.

سعی می‌کنیم جلسه‌ای در وزارتخانه با وزیر فرهنگ و ارشاد اسلامی داشته باشیم تا از نظر مادی هم توجهی به مجموعه تئاتر همدان جلب کنیم. اینکه گفته می‌شود ۹۰ درصد بودجه‌ها در مرکز هزینه می‌شود باید حتماً در مجلس پیگیری شود

وی درباره نگرانی‌ها و مشکلات اهالی تئاتر در همدان در ارتباط با مشکلات موجود، بیان کرد: باید فرهنگ توجه به هنرمندان وجود داشته باشد. از لحاظ سخت‌افزاری، برای مثال تعداد سالن‌های اجرا در همدان در حال حاضر هرچند با وضعیت ایده‌ال فاصله دارد اما نسبتاً خوب است. ولی درباره بودجه‌ها مشکلات زیادی وجود دارد.

خجسته درباره انتقاد هنرمندان از اینکه قسمت اعظم بودجه در تهران هزینه می‌شود هم اظهار کرد: بودجه‌هایی که به استان‌ها پرداخت می‌شود به طور قطع مکفی نیست. اما وقتی هنرمندان همدان با دست خالی این چنین کارهای خوبی انجام می‌دهند واقعاً جای قدردانی دارد.

وی ادامه داد: سعی می‌کنیم جلسه‌ای در وزارتخانه با وزیر فرهنگ و ارشاد اسلامی داشته باشیم تا از نظر مادی هم توجهی به مجموعه تئاتر همدان جلب کنیم. اینکه گفته می‌شود ۹۰ درصد بودجه‌ها در مرکز هزینه می‌شود باید حتماً در مجلس پیگیری شود.

در این جلسه همچنین رئیس اداره فرهنگ و ارشاد شهرستان همدان با بیان اینکه نمایش جزو لاینفک سنت و آیین هر جامعه و بیانگر توسعه فرهنگی است، گفت: در دنیای معاصر مفهوم زیباشناختی تغییر کرده و به عبارت بهتر رو به تکامل است. همچنان که مردم ما تعزیه، نقالی، تخته‌حوضی و خیمه‌شب‌بازی را دوست و به آن گرایش دارند.

وی درباره عملکرد تئاتر همدان بیان کرد: در شهر همدان ٤٣ گروه دارای مجوز کارگردانی ثبت کرده‌ایم. همچنین ۱۰ گروه از این گروه در سایت مرکز هنرهای نمایشی درج شده است و دارای پرونده و مشخصات هستند. همچنین همه روزه ۸ تا ۱۰ گروه در دو سانس مجتمع بوعلی تمرین می‌کنند. علاوه بر آن موفق شدیم همایش تئاتر عاشورائیان که ۲ سال راکد بود را فعال کنیم.

این جلسه به پایان رسید، اما همچنان هنرمندان تئاتری همدان، در انتظار روزهای روشن‌تری هستند. روزهایی که بتوانند بدون دغدغه معاش کار کنند و فرهنگ همدان را غنا ببخشند.

سلامت

چرا این دست‌ها تمیز نمی‌شوند؟

افکار وسواسی عقاید، تصورات یا تکانه‌های ناخوشایند و پریشان‌کننده‌ای هستند که به طور مکرر وارد ذهنتان می‌شوند. این افکار برخلاف میل شما به ذهنتان وارد می‌شوند.

به گزارش سلامت نیوز، آیا برایتان پیش آمده که پس از شستن دستانتان هنوز هم فکر کنید آنها کثیف هستند؟ آیا افکاری به ذهن‌تان می‌آید که به نظر بی‌معنی است و قادر به کنترل آنها نیستید؟ آیا دستانتان را بیش از حد می‌شویید؟ آیا مکرراً اشیا را وارسی می‌کنید؟ آیا کارها را باید طبق نظم مشخص و خاص خودتان انجام دهید یا این افکار و رفتارها زندگی شما را مختل کرده است؟ آیا از اینکه ناآگاهانه و غیرارادی موجب تصادف شوید، می‌ترسید؟ آیا از اینکه به ایدز یا سرطان یا دیگر بیماری‌ها از طریق رفتن به توالت عمومی دچار شوید می‌ترسید؟ آیا از اینکه به دلیل دقت نکردن کافی در کنترل کردن قفل در منزل یا چک کردن شیر گاز، ترس از دزدیده شدن لوازم منزل یا آتش‌سوزی و منفجر شدن منزل دارید؟ آیا برای حفظ کردن چیزهای بی‌اهمیت مثل شماره پلاک خودروها، شماره تلفن‌های قدیمی احساس اجبار می‌کنید؟ آیا به شکل مکرر قفل درها، اجاق‌ها و کلیدهای برق را بررسی می‌کنید؟ آیا روزنامه‌ها یا وسایل کهنه را به این منظور که شاید روزی به آنها نیاز داشته باشید، جمع می‌کنید و آنها را بیرون نمی‌ریزید؟

اگر پاسخ شما به این پرسش‌ها مثبت است، به احتمال زیاد شما آن یک نفری هستید که از هر ٤٠ نفر به اختلال وسواس فکری عملی مبتلا هستید. این وسواس زیرمجموعه گروه اختلالات اضطرابی است که به طور میانگین از هر ٤٠ نفر یک نفر را مبتلا می‌کند. سن آغاز این اختلال اغلب قبل از ۲۵ تا ۳۰ سالگی است، اما در سنین بالاتر و پایین‌تر از این میزان نیز دیده می‌شود.

فرشاد شیبانی، متخصص روانشناسی بالینی در پاسخ به این سؤال که اختلال وسواس فکری عملی (OCD) چیست، می‌گوید: این اختلال در صورت درمان نشدن مزمن می‌شود. زمانی می‌گوییم که کسی مبتلا به اختلال وسواس فکری عملی است که یا افکار وسواسی یا اعمال وسواسی یا هر ۲ را داشته باشد؛ افکار وسواسی عقاید، تصورات یا تکانه‌های ناخوشایند و پریشان‌کننده‌ای هستند که به طور مکرر وارد ذهنتان می‌شوند. این افکار برخلاف میل شما به ذهنتان وارد می‌شوند. ممکن است در نظرتان نفرت‌انگیز باشند، بدانید که بی‌معنا هستند و ممکن است با احساس و شخصیت شما تناسبی نداشته باشند (مثلاً فردی که فکر می‌کند قالی هنوز هم پس از شستن نجس یا آلوده است).

این روانشناس می‌افزاید: «اعمال وسواسی رفتارها یا اعمالی هستند که اگرچه ممکن است آنها را بی‌معنا یا افراطی بخوانید، اما احساس می‌کنید ناچارید آنها را انجام دهید. گاهی اوقات ممکن است به هر زحمتی در برابر انجام آنها مقاومت کنید یا آنکه ممکن است تا زمانی که یک رفتار را به طور کامل انجام نداده‌اید، اضطرابتان کمتر نشود.»

شیبانی با اشاره به راه‌های درمان اختلال وسواس فکری عملی می‌گوید: افراد نمی‌توانند خودشان به تنهایی به این اختلال غلبه کنند و باید از متخصص روانشناسی بالینی یا روانپزشک کمک بگیرند. تلاش افراد برای دور کردن افکار وسواسی از ذهن‌شان سبب هجوم بیشتر این افکار می‌شوند، به همین دلیل افراد باید اجازه دهند تا این افکار در ذهنشان وجود داشته باشند و این افکار را همانند ابرهای آسمان درنظر بگیرند، یعنی فقط شاهد و ناظر عبور این افکار از آسمان ذهن‌مان باشیم و هیچ تلاشی برای دور کردن این افکار یا پرت کردن حواسشان به خرج ندهند. همچنین مواجه شدن با عامل وسواس (مثلاً این فکر وسواسی که در را قفل نکرده‌ام) و جلوگیری از پاسخ (مثلاً بازبینی نکردن قفل) منجر به خوگیری می‌شود و کم‌کم این وسواس شدتش کم خواهد شد.

درختان قبل از مرگ اصواتی منتشر می‌کنند

دانشمندان دریافتند که درختان در زمان مرگ صداهایی مافوق صوت از خود منتشر می‌کنند.

به گزارش ایسنا ، با توجه به تحقیقات دانشمندان فرانسوی، درختان در زمان مرگ و قبل از این که نقش بر زمین شوند، صداهایی منتشر می‌کنند که خبر از مرگ قریب الوقوع آنها می‌دهد. آزمایش‌هایی که توسط محققان گرنوبل در فرانسه انجام شد حاکی از این است که درختان هنگامی که از خشکسالی رنج می‌برند، صداهایی فراتر از صوت از خود منتشر می‌کنند.

محققان نوعی درخت کاج مرده خیس را در یک هیدروژل برای شبیه‌سازی به صورت یک درخت زنده قرار دادند و سپس ژل را در یک محیط مصنوعی خشک قرار داده و به صداهای ناشی از حباب‌های ایجاد شده در هوا گوش دادند.

عکس روز

آهنگری صنعتی تاریخی که در حال فراموشی است-همدان پیام-عبدالعلی مرادی