پیام تاریخ، تمدن و فرهنگ مادستان
|ISNN: 2322-4665|

روزنامه همدان پیام

www.HamedanPayam.com

شنبه ● ۱۳ تیرماه ۱۳۹۴ ● ۱۷ رمضان ۱۴۳۶ ● ۴ ژوئیه ۲۰۱۵
سال یازدهم ● شماره ۲۳۹۱ ● ۱۲ صفحه روزنامه + نیازمندی‌ها ● ۵۰۰ تومان

ایران

قطعنامه زمان دار یکی از گزینه‌ها است ۴

ورزش
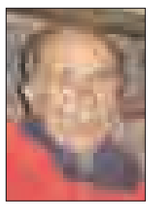
از تیتر اطلاعات تا باور عجیب علیصدر نشینان! ۱۱

گوناگون
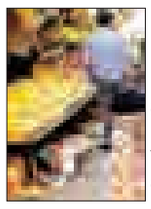
گذری بر سرگذر همدان ۱۲

خبر
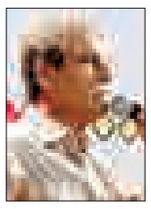
اشک جعفر دهقان برای دختر زندانی ۲

احزاب در استان‌ها میثاق‌نامه همدلی امضا کنند ۴

مالیات‌های ۲۰۰میلیونی برای واحدهای راکد ۷

همدان درمانده عرضه طرح‌های کارشناسی ۳

فرمانداران عامل نارضایتی نشوند

مدیران سکوت در شهرستان‌ها

۱۰

شعر خوانی دختر نهاوندی در محضر رهبر انقلاب

▪ شب شعر ادیبان با آیت ا... طه محمدی

۱۲

یادداشت

همدان شهر تجمعات

تجمع روز سه‌شنبه پرستاران ناخواسته یادآور سخنان معاون سیاسی سابق فرماندار همدان بود. احسان قنبری در مراسم تودیع خود از این سمت که فاصله چندانی با این تجمع نداشت، خطاب به معاون جوان و بی‌تجربه‌ای که به جای وی...

۲

تحلیل روز

رسانه‌ها منتظر نرمش مدیران

هفته گذشته سخنگوی وزارت فرهنگ و ارشاد اسلامی از اجرایی قانون دسترسی آزاد به اطلاعات سخن گفت که سال‌ها به مانند تعریف جرم سیاسی گره کور بر آن خورده بود. اما گویا مسیر این قانون هموارتر از تعریف جرم...

۳

حریم میدان تاریخی همدان تا کجا؟

▪ تغییر چهره و ساخت‌وسازهای بدون رعایت ضوابط مربوط به ثبت تاریخی ابنیه و بازار همدان هویت شهر را از بین می‌برد

محدوده‌های تاریخی ٦ خیابان

بررسی‌های نقشه حریم ثبتی میدان مرکزی نشان می‌دهد که حریم این میدان از خیابان بوعلی در حد فاصل میدان امام تا محدوده سینما قدس و ساختمان‌های پشت خیابان تا محدوده اداره پست کولانج، خیابان شریعتی از میدان امام خمینی(ره) تا محدوده کبابیان و در همین مسیر تا محدوده حمام قلعه، محدوده وسیعی از ساختمان‌های بین خیابان باباطاهر و اکباتان که شامل محوطه گنبد علویان و حد جنوبی میدان عین‌القضات و بازار تاریخی است که تا پارکینگ شهرداری در خیابان اکباتان ادامه دارد.

محوطه سرگذر و بازار پشت سرگذر و حریم تپه هگمتانه که در نهایت تا محدوده حسینیه شالبافان در سرپل پهلوانها خیابان شهدا ادامه دارد و محدوده پشت مسجد میرزا تقی در خیابان تختی که در نهایت به سینما قدس پایان می‌یابد.

از نقطه مرکزی میدان امام خمینی(ره) در ٦ خیابان برخی خیابان‌ها تا شعاع یک کیلومتر و در نقاط دیگر کمتر یا بیشتر است که شامل حریم تاریخی میدان امام خمینی(ره) بوده است و هر ساختمان تاریخی و قدیمی یا نمای خیابان‌های اصلی جزوی از اثر ثبت شده هستند و حفظ و حرمت آنها الزامی می‌باشد.

نقشه اینفوگرافی ساخت‌سازها و ابنیه داخل حریم را در صفحه ۵ مطالعه کنید.

تقدیر و تشکر

جناب آقایان

دکتر سید مهرداد موسوی
فرماندار محترم تویسرکان

مهندس محمدرضا محمدی‌دوست
بخشدار محترم قلقلرود

مهندس علی بهرامی
رئیس محترم بنیاد مسکن تویسرکان

بدینوسیله از پروژه آسفالت و جدول‌گذاری فاز دوم روستای مرادآباد تویسرکان کمال تشکر و قدردانی را داریم امید است همواره در راه خدمت به مردم موفق و سربلند باشید

اهالی و شورای اسلامی دهیاری مرادآباد

تبریک و تهنیت

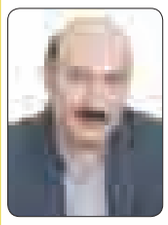

جناب آقای

مهندس حمیدرضا متین
ریاست محترم سازمان صنعت، معدن و تجارت استان همدان

هفته صنعت و معدن

را خدمت حضرتعالی صمیمانه تبریک و تهنیت عرض نموده امید است در سایه الطاف الهی همانند گذشته پیروز و سربلند باشید.

شرکت تولیدی آرد مریانج

اطلاعیه

قابل توجه مودیان محترم مالیاتی:

شما می‌توانید بدون مراجعه به اداره مالیاتی از طریق سامانه

WWW.TAX.GOV.IR

اظهارنامه مالیاتی خود را به صورت الکترونیکی ارائه نموده و مالیات خود را نیز پرداخت نمائید؟

به منظور ارائه الکترونیکی اظهارنامه مالیاتی، تکمیل مراحل ثبت‌نام شماره اقتصادی از طریق سامانه مذکور ضروری است

روابط عمومی اداره کل امور مالیاتی استان همدان

پیام تاریخ، تمدن و فرهنگ مادستان
The Message Of Madestan's History & Civilization & Culture
روزنامه همدان پیام
۲
شنبه ● ۱۳ تیرماه ۱۳۹۴ ● شماره ۲۳۹۱
خبر
khabar@hamedanpayam.com

شب شعر ادیبان با آیت ا... طه محمدی

شاعران و ادیبان استان با امام‌جمعه همدان دیدار کردند.

در این دیدار که جمع کثیری از شاعران و ادیبان استان حضور داشتند شاعران ضمن بهره‌مندی از بیانیات نماینده ولی فقیه در استان به خواندن اشعار آیینی خود نیز پرداختند.

آنچنان که فارس از این دیدار گزارش داده در ادامه نیز چند تن از شاعران استان از جمله میرهاشم میری، مریم زرنشان، مسعود طاهرپور، مریم برزگر، مجتبی روشن روان، نبی‌ا... سیف و... از همدان و حجت‌ا... یحیوی از رزن، مهدی طراوتی‌توانا از بهار و عروجی از کبودراهنگ به خواندن اشعار خود که غالباً با موضوعات ماه مبارک رمضان و ولادت با سعادت امام حسن(ع) بود پرداختند.

پس از شعر خوانی شاعران، نماینده ولی فقیه در استان همدان نیز در سخنانی اظهار کرد: انسان با ادب و ادبیات عجین گشته و هر حقیقتی که بخواهد جاودانه شود نیازمند به زبان و ادبیات است.

آیت‌ا... غیاث‌الدین طه‌محمدی گفت: هر چقدر در بیان زبان و ادبیات، ساده‌تر و شیرین‌تر رفتار شود تأثیرات عمیق‌تری نیز خواهد داشت.

وی با تأکید بر اینکه حقیقتی که با این شیوه عرضه می‌شود ماندگار و دوام بیشتری خواهد داشت، افزود: هدف از تشکیل این جلسه معنوی، ادبی و فرهنگی این بود که به ادبیات و شعر بیشتر توجه شود.

نماینده ولی فقیه در استان همدان تأکید کرد: اگرچه تخیل‌پردازی موجب زیبایی بیشتر شعر می‌شود اما شاعران باید بیشتر به بیان واقعیات و حقایق پرداخته و تنها خود را نبینند، بلکه با الگوبرداری از اساتید و آثار خلاقانه سایر هنرمندان در راستای شکوفایی بیشتر زبان و ادبیات تلاش کنند.

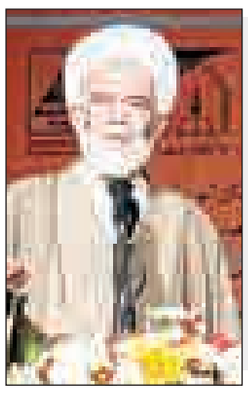

یادداشت روز

همدان شهر تجمعات

تجمع روز سه‌شنبه پرستاران ناخواسته یادآور سخنان معاون سیاسی سابق فرماندار همدان بود.

احسان قنبری در مراسم تودیع خود از این سمت که فاصله چندانی با این تجمع نداشت، خطاب به معاون جوان و بی‌تجربه‌ای که به جای وی معرفی شد، گفته بود؛ «با شهری مواجه است که خواسته و مطالبات خود را ترجیح می‌دهند با تجمع و اعتراض نشان بدهند، به‌ویژه قشرهای مختلف جامعه که این هم زیرکی و یک نوع تدبیر در مدیریت می‌خواهد.»

این سخنان که تذکری به مدیر جوان و صداوسیمایی بود شاید در آن جلسه از سوی این مدیر جدی گرفته نشد، اما با وضعیتی که روز سه‌شنبه همدان را به روی آنتن‌های داخلی و خارجی برد، حالا معاون فرماندار به خوبی می‌داند که در چه شهری مسئولیت گرفته است و با چه پیچیدگی‌هایی روبه‌رو است.

جدای از این اما اینکه اگر بپذیریم همدان شهر تجمعات و اعتراضات است، چرایی این موضوع نیز نیازمند تأمل است.

استفاده از حق اعتراض که اکنون بیشتر در قالب صنفی خودنمایی می‌کند، حق قابل احترامی است و از این جهت مردم همدان در استفاده از این حق، پیشقدم هستند اما آنچه درباره استفاده از این حق گفتنی است، الزام صنوف به رعایت قانون است.

قطعاً بستن خیابان، ایجاد مزاحمت برای مردم، سروصدا و ایجاد امکان بهره‌برداری سیاسی از تجمعات صنفی، مد نظر تجمع‌کنندگان نیست اما به دلیل اینکه فردی تاکنون برای اینگونه تجمعات مجوز دریافت نکرده و معمولاً این تجمعات با یک هماهنگی ساده درباره محل و ساعت تجمع بین فعالان یک صنف، یک محل یا یک موضوع مشترک ایجاد می‌شود.

در صورتی که بر اساس قانون می‌توان با دریافت مجوز شرایط بهتر تجمع را فراهم آورد و برای کسی هم مشکلی ایجاد نکرد.

از جنبه دیگر، تجمعات در همدان راهی برای انتقال مطالبات به مسئولان است تا این مسئولان با نگاهی که به مسائل اجتماعی دارند و می‌خواهند کاری کنند که مسائل اجتماعی حل‌وفصل شده و تبدیل به مسائل امنیتی نشوند، آنها را حل کنند. در واقع ترس از امنیتی شدن موضوع از سوی مسئولان می‌تواند دلیل دیگر زیادی تجمعات در همدان باشد.

این در صورتی است که نباید اینگونه باشد و مسائل صنفی با حساسیت خود پیگیری شده و مسائل امنیتی نیز که برخی از تجمعات استان در سال گذشته را شامل می‌شود، در جای خود بررسی شود. موضوع دیگر ازدیاد تجمعات اعتراضی در سال‌های منتهی به انتخابات است. در واقع معترضان می‌خواهند تا تنور انتخابات داغ است با تجمع اعتراضی مشکل خود را حل کنند و از فرصت انتخابات و شرایطی که مسئولان برای ورود به انتخابات با فراهم کردن شرایط، آرامش جامعه را فراهم می‌کنند، استفاده کنند. این روش نیز درست نیست و هیچکس نباید از انتخابات استفاده ابزاری کرده و با آن معامله کند.

همدان را به عنوان شهر تجمعات شناختن حلال مشکلات نیست؛ چراکه در دوره معاون سیاسی قبلی فرماندار همدان تدبیری برای پیگیری از این تجمعات نشد و در مواردی با این تجمعات همراهی نیز شد و اخبار آن قبل از برگزاری به‌گونه‌ای به استاندار منعکس شد که نتیجه آن مطلوب معترضان بود.

قطعاً این نوع مدیریت و بازی برای معترضان که در مواردی حرف حقی هم نمی‌گویند، مطلوب نیست اما انتظار مدیریت تجمعات، انتظار بجایی است.

خبر

با انسداد چاه‌ها ۹۷ میلیون متر آب صرفه‌جویی شد

وضعیت آب همدان رو به بحران است

معاون حفاظت و بهره‌برداری شرکت آب منطقه‌ای همدان از انسداد ۸۴۱ حلقه چاه غیرمجاز در همدان خبر داد و گفت: انسداد چاه‌های غیرمجاز موجب صرفه‌جویی ۹۷ میلیون مترمکعبی آب در همدان شد.

منصور ستوده در گفت‌وگو با تسنیم، با اشاره به اینکه وضعیت بارش‌های استان همدان در سال آبی ۹۳-۹۴ نسبت به مدت مشابه سال گذشته کاهش داشته است، اظهار کرد: این مسأله تنش آبی در همدان را تشدید کرده و وضعیت به سمت بحرانی شدن می‌رود.

وی با اشاره به اینکه رسیدن به وضعیت مطلوب تأمین آب نیازمند همکاری و همراهی مردم با سازمان‌های دولتی است، گفت: دمای هوا نیز نسبت به مدت مشابه سال گذشته افزایش چند درجه‌ای داشته و میزان تبخیر نیز افزایش یافته که این روند تأمین آب را دچار مشکل می‌کند.

ستوده با اعلام اینکه انسداد ۶۰۰ حلقه چاه غیرمجاز امسال در همدان در اولویت قرار گرفته است، عنوان کرد: از سال گذشته تاکنون ۸۴۱ حلقه چاه غیرمجاز در استان همدان مسدود شده که به دنبال آب ۹۷ میلیون و ۴۰۰ هزار مترمکعب در مصرف آب صرفه‌جویی شده است.

وی با بیان اینکه در انسداد چاه‌های غیرمجاز در همدان هیچ‌گونه مماشاتی وجود ندارد، تصریح کرد: برای انسداد ۸۴۱ حلقه چاه غیرمجاز در استان همدان بیش از ۳۷ کیلومتر طول چاه‌ها پر شده است.

معاون شرکت آب منطقه‌ای همدان درباره انسداد چاه‌های غیرمجاز در سال ۹۴ نیز گفت: از ابتدای امسال تاکنون نیز ۱۸۲ چاه غیرمجاز مسدود شده و از محل انسداد این تعداد چاه ۱۷ میلیون مترمکعب در مصرف آب صرفه‌جویی شده است.

وی تأکید کرد: ۲۶ حلقه چاه غیرمجاز در همدان، ۳۸ حلقه در بهار، ۶ حلقه در اسدآباد، ۲۶ حلقه در تویسرکان، ۶ حلقه در فامنین، ۲۸ حلقه در رزن، ۳۰ حلقه در کبودراهنگ، ۱۴ حلقه در ملایر و ۸ حلقه چاه غیرمجاز در نهاوند مسدود شده و این روند ادامه دارد.

معاون آموزش‌وپرورش می‌گوید ریشه‌کنی بی سوادی ٤ سال زمان می برد

رشد بی سوادی در فقر ۱۰ سال گذشته

محرومیت اجتماعی برای بیسوادان؛ بر اساس این مصوبه صدور و تمدید گواهینامه رانندگی برای افراد بیسواد ۱۰ تا ۴۹ سال مشروط به دریافت و ارائه مدرک دوره سوادآموزی بوده و صدور و تمدید پروانه کسب و همچنین پرداخت مستمری به مددجویان کمیته امداد و بهزیستی نیز مشروط به ارائه مدرک دوره سوادآموزی خواهد بود.

با این اعمال این محدودیت‌های اجتماعی، پیش‌بینی مسئولان آموزشی این است که تا پایان سال ۹۸، بر اساس یک برنامه مدون بیسوادی دراستان ریشه‌کن خواهد شد.

اینها گفته‌های معاون سواد آموزی آموزش‌وپرورش استان همدان در نخستین شورای پشتیبانی سوادآموزی شهرستان همدان بود.

عباس احمدی‌مقیم گفت: علاوه بر اینکه افراد بیسواد نقشی در فرایند توسعه کشور ندارند این افراد مانعی برای تحقق اهداف یک کشور هستند.

وی با اشاره به اینکه افراد بیسواد به دلیل نداشتن مهارت‌های زندگی ناخواسته در جامعه نقش یک فرد آسیب‌رسان را ایفا می‌کنند عنوان کرد: یک فرد بیسواد بی‌آنکه خود بخواهد یک فرد آسیب‌دیده، آسیب‌رسان و آسیب‌پذیر در جامعه است.

معاون سوادآموزی آموزش‌وپرورش استان همدان با تأکید بر اینکه بر اساس سرشماری عمومی نفوس و مسکن در سال ۱۳۹۰ شهرستان‌های همدان، ملایر و تویسرکان بیشترین آمار باسوادان را به خود اختصاص داده‌اند و در مقابل مناطقی همچون قلقلرود، گل تپه و سرد تپه نیز کمترین آمار باسوادی را داشتند.

معاون سوادآموزی آموزش‌وپرورش استان همدان با بیان اینکه در سال ۱۳۹۰ استان همدان دارای ۲۶۷ هزار فرد بیسواد بود، اظهار کرد: براساس آمار سازمان سوادآموزی در سال ۱۳۹۳ از ۲۶۷ هزار فرد بیسواد استان همدان حدود ۵۷ هزار نفر درگروه سنی ۱۰ تا ۴۹ سال قرار دارند.

وی با آمار بیسوادان شهرستان همدان هم اشاره کرد و با بیان اینکه براساس سرشماری عمومی نفوس و مسکن در سال ۱۳۹۰ حدود ۹۴/۶۵ درصد جمعیت این شهرستان باسواد هستند.

احمدی مقیم براساس آمارها در سال ۱۳۹۳ جمعیت بیسواد گروه سنی ۱۰ تا ۴۹ شهرستان همدان ۱۹هزار و ۹۶۲ نفر بوده است اظهار کرد: از این میزان ۸ هزار و ۸۷۸ نفر در ناحیه یک آموزش‌وپرورش، ۹هزار و ۸۱۳ نفر در ناحیه ۲ و هزار و ۲۷۱ نفر هم در قهاوند بوده‌اند.

وی به سهمیه مناطق در سال ۹۴ به منظور با سواد کردن افراد بیسواد اشاره کرد و بیان کرد: براساس تقسیم‌بندی‌ها هزار و ۱۵۷ نفر در ناحیه یک، هزار و ۲۷۹ نفر در ناحیه ۲ و ۱۲۷ نیز در قهاوند باید زیر پوشش برنامه‌های نهضت سوادآموزی قرار گیرند و بقیه افراد نیر توسط سایردستگاه‌های ذی‌ربط مورد آموزش قرار می‌گیرند.

در دهه گذشته به دلیل گسترش فقر خانواده‌ها از کودکان به عنوان منبع درآمد استفاده می‌کنند که همین امر موجب بازماندن کودکان ازتحصیل می‌شود

معاون سوادآموزی آموزش‌وپرورش استان همدان با اشاره به اینکه در دسترس نبودن مدرسه در دهه ۱۳۵۰، تعصب خانواده‌ها نسبت به درس خواندن دختران، بی‌سرپرست یا بد سرپرست بودن کودکان، بیسواد والدین، گسترش فقر و ورود کودکان به بازار کار را عامل بیسوادی افراد دانست و تأکید کرد: در دهه گذشته به دلیل گسترش فقر خانواده‌ها از کودکان به عنوان منبع درآمد استفاده می‌کنند که همین امر موجب بازماندن کودکان ازتحصیل می‌شود.

وی در ادامه بالا بردن سطح توسعه و فرهنگ یک جامعه، ایجاد طرز تفکر صحیح و اصلاح رفتار افراد، کمک به فقرزدایی، پیشگیری از خشونت، کسب مهارت‌های حرفه‌ای در محیط کسب‌وکار، کسب مهارت‌های خود مراقبتی و اصلاح سبک زندگی را می‌توان از جمله پیامدهای سوادآموزی عنوان کرد. احمدی مقیم با بیان اینکه مراحل سوادآموزی، تحکیم و انتقال است، تصریح کرد: مشوق‌هایی در این زمینه در نظر گرفته شده که از آن جمله پرداخت مبلغ ۷۲۰ هزار تومان در روستاها به فردی که آموزش به بیسوادان را عهده‌دار بوده و ۶۰۰ هزار تومان در شهرها در دوره انتقال است و در مواردی پرداخت مبلغ ۱۲۰ تا ۱۴۰ هزار تومان به شخص سوادآموز در دوره تحکیم نیز برقرار خواهد شد که مبالغ مذکور در پایان مهرماه سال‌جاری افزایش خواهد داشت؛ چراکه خوشبختانه سوادآموزی در آموزش‌وپرورش ۱۰۰ درصد تخصیص اعتبار دارد.

معاون سیاسی اجتماعی فرماندار همدان هم در این جلسه با بیان اینکه در شورای پشتیبانی سوادآموزی باید به ادبیات، فهم و هدف مشترک برسیم گفت: در این راستا باید برنامه و اهداف را به صورت مستمر و جدی پیگیری کنیم.

مجاهد بنی‌عامریان اظهارکرد: قابل تجزیه و تحلیل بودن آمار بیسوادان جامعه می‌تواند ما را درجذب این افراد و در نتیجه ریشه‌کن کردن بیسوادی کمک کند بنابراین دراین زمینه شهرستان همدان به دلیل مرکزیت استان باید به طور عملیاتی اقدام کند تا الگویی برای سایر شهرستان‌ها باشد.

معاون سیاسی اجتماعی فرماندار همدان با تأکید براینکه سوادآموزی مقدمه فرهنگ است عنوان کرد: در این راستا باید با ریشه‌کن کردن بیسوادی به ارتقای فرهنگ جامعه کمک کنیم.

بنی‌عامریان در پایان تأکید کرد که دستگاه‌های حاضر در جلسه باید در نخستین جلسه پس از تعطیلات عید فطر برنامه‌ها و راه کارهای خود را در زمینه ریشه‌کنی بیسوادی و همچنین اجرای بهتر برنامه‌ها ارائه دهند تا پس از بررسی به صورت ابلاغیه ارائه شود.

گلریزان برای آزادی زندانیان

اشک جعفر دهقان برای دختر زندانی

جشن گلریزان به منظور آزادی زندانیان جرایم غیرعمد با حضور خیران و مسئولان استان همدان برگزار شد.

به گزارش فارس، شامگاه چهارشنبه و در شب میلاد با سعادت امام حسن مجتبی(ع) جشن گلریزان با حضور خیران استان به منظور آزادی زندانیان جرایم غیرعمد از سوی ستاد دیه استان در محل سالن مجتمع ابن‌سینا برگزار شد.

در این جشن گلریزان، معاون سیاسی امنیتی استاندار، مدیرکل دادگستری استان، دادستان همدان، مدیرکل کمیته امداد، مدیرکل حمل و پایانه‌ها، مدیرکل امور زندان‌ها، مدیرعامل شرکت سیاحتی علیصدر و جمعی از مدیران بانک‌ها و پرسنل دستگاه‌های مختلف اجرایی حضور داشتند.

در این جشن، استانداری همدان مبلغ ۱۰۰ میلیون تومان، کمیته امداد ۵۰ میلیون تومان، اداره کل حمل‌ونقل و پایانه‌ها ۵۰ میلیون تومان، شرکت سیاحتی علیصدر ۵۰ میلیون تومان و بانک انصار و کوثر نیز ارائه صد فقره وام برای آزادی زندانیان جرایم غیرعمد را به ستاد دیه کمک کردند.

همچنین محمدرضا مترقب، رئیس دادگستری استان نیز آزادی ۱۰ نفر از زندانیان جرایم غیرعمد را تقبل کرد.

معاون امور استان‌ها در ستاد دیه کشور هم در این مراسم گفت: در سال گذشته ۱۸۳ همایش گلریزان در نقاط مختلف کشور برگزار شد و ۳۲ میلیارد تومان کمک نقدی در این جشن‌ها برای آزادی زندانیان جمع‌آوری شد.

علیرضا کشانی اظهار کرد: به غیر از جشن گلریزان بانک‌ها آمادگی دریافت وجه به حساب ستاد دیه را داشته و در سال گذشته به مبلغ ۳ میلیارد تومان از این طریق در کل کشور جمع‌آوری شد.

وی گفت: در سال گذشته ۸ هزار و ۴۹۸ نفر آزاد شدند که بدهی آنها افزون بر ۷۰۰ میلیارد تومان بود و بخشی از هزینه‌های جمع‌آوری شده را خود اعضای خانواده زندانی آوردند به طوری که مأموران اقدام به بررسی و تحقیق از وضعیت مالی این افراد کرده به این ترتیب بخشی از مبالغ توسط خانواده‌های زندانی دریافت می‌شود.

معاون دادگستری استان همدان و رئیس هیأت مدیره ستاد دیه استان همدان نیز در این مراسم گفت: از مجموع زندانیان جرایم غیرعمد ۳۷ درصد به دلیل نداشتن بیمه وسیله نقلیه و تصادف حاصله در زندان به سر می‌برند.

سعید گلستانی یادآور شد: ۴۸ درصد زندانیان به دلیل مشکل ضمانت در زندان به سر می‌برند که توصیه می‌شود افراد رودربایستی را در این مورد کنار گذاشته و اندازه توان مالی خود اقدام به ضمانت حتی نزدیک‌ترین اقوام خود کنند.

وی گفت: داشتن دسته چک امروزه به معضلی تبدیل شده و بهتر است حتی‌المقدور افراد از دسته چک استفاده نکنند.

گلستانی خاطرنشان کرد: جوانانی که اقدام به ازدواج می‌کنند بهتر است نفقه را در طول زندگی پرداخت کرده و از در نظرگرفتن مهریه سنگین خودداری کنند در غیر این صورت باید در انتظار میله‌های زندان باشند.

اشک بازیگر معروف برای دختر زندانی

حضور جعفر دهقان، بازیگر فیلم "گذر از رنج‌ها" در مراسم جشن گلریزان همدان حال‌وهوای این مراسم را تغییر داد. در بینابین سخنرانی‌ها مستندی از یک خانواده زندانی پخش شد و این مستند مبنی بر دادن چک سفید دختری دانشجو به دوست برادرش بود که این دختر دانشجوی ترم آخر برق بوده و به دلیل مشکلات مالی برادرش اقدام به دادن چک می‌کند.

دریغ از اینکه دختر دانشجو به خاطر اعتماد به دوست خانوادگی‌شان چک سفید امضا می‌کند و طرف مقابل چک را به مبلغ ۷۰۰ میلیون تومان پر می‌کند و پس از رفت‌وآمدهای طولانی به دادگاه دختر دانشجو محکوم و روانه زندان می‌شود. پس از پخش این کلیپ جعفر دهقان بر روی سن رفت و پیش از آغاز به سخنرانی که تحت تأثیر این مستند قرار گرفته بود ریزش اشک‌هایش امانش نداد و سن را بدون هیچ سخنی ترک کرد.

پس از انتظار حاضران در سالن برای حضور مجدد دهقان بر روی سن وی دوباره حاضر شد و ابتدا به خاطر غلبه شدن احساساتش عذرخواهی کرد و خواستار جمع‌آوری کمک بیشتر حضار برای آزادی زندانیان به ویژه آزادی این دختر دانشجو شد. وی با بیان اینکه بخشیدن دل بزرگ می‌خواهد، نه توان؛ تأکید کرد: افرادی که بخشنده باشند دلشان بزرگ است و هر کس اندازه توان مالی خود حتی به کمترین مبلغ می‌تواند کمک کند.

وی گفت: مردم همدان با غیرت بوده و چشم دیدن این افراد بی‌گناه در پشت میله‌های زندان را ندارند فردی که از توان مالی لازم برخوردار نیست می‌تواند آنقدر رفت و آمد کند تا شاید شکات آنها از شکایت خود صرفنظر کنند و این حرکات دل بزرگ می‌طلبد.

shenide@hamedanpayam.com

شنیده‌ها

۱- اصلاح‌طلبان شب جمعه ۲ مراسم افطاری در استان داشته‌اند. گویا یک مراسم در شهرستان رزن و مراسمی در انجمن اسلامی جامعه پزشکان برگزار شده است. گفتنی است احتمالاً یک مراسم افطاری نیز از سوی حزب ندا برگزار شود.

۲- کاندیداهای احتمالی، مراسم روز فامنین را از دست نداده‌اند. گویا اکثر داوطلبان در این مراسم حضور فعالی داشته‌اند. گفتنی است روز میلاد امام حسن(ع)، روز فامنین است و در این روز مراسم افطاری مفصلی با حضور مردم و مسئولان در این شهرستان برگزار می‌شود.

۳- هندوانه استان با کاهش صادرات مواجه شده است. گویا این کاهش صادرات با استقبال مسئولان به خاطر فروش نرفتن ارزان آب روبه‌رو شده است. گفتنی است هندوانه در بهار ۴۰ درصد کاهش صادرات داشته است.

۴- کمپین حاشیه شهر همدان راه‌اندازی می‌شود. گویا جمعی از جوانان حاشیه شهر به فکر راه‌اندازی این کمپین هستند. گفتنی است یکی از اهداف این کمپین پیشگیری از ارائه وعده‌های انتخاباتی غیرمنطقی در حاشیه شهر از سوی مسئولان و داوطلبان احتمالی است.

۵- سروری در همدان کاندیدا نمی‌شود. گویا پرویز سروری که اکنون عضو شورای شهر تهران است، قصد داوطلبی از حوزه انتخابیه همدان در انتخابات مجلس را ندارد. گفتنی است همه اعضای شورای شهر تهران اعلام کرده‌اند که قصد ورود به انتخابات مجلس دهم را ندارند.

خبر

مجروح سرقت منطقه حصار درگذشت

فرزند مالک یک دامداری که در درگیری با سارقان مسلح مجروح شده بود در بیمارستان جان باخت.

فرمانده انتظامی شهرستان همدان با اعلام این خبر به ایرنا گفت: ۲ سارق غیربومی ماه گذشته با هدف سرقت احشام وارد یک منزل در منطقه حصار قصابان این شهرستان شدند.

مرادی افزود: پدر و فرزند خانواده از حضور سارق مطلع شده و برای جلوگیری از دستبرد احشام اقدام به مقابله با آنها به وسیله چماق می‌کنند. سارقان مسلح پس از مواجهه با این پدر و فرزند با اسلحه ۲ تیر به سمت آنها شلیک کرده که هر ۲ نفر آنها مجروح می‌شوند.

فرمانده انتظامی شهرستان همدان بیان کرد: فرزند جوان و ۲۹ ساله این خانواده بر اثر شدت جراحات وارده و اصابت تیر به ناحیه شکم پس از چند روز بستری شدن در بیمارستان جان باخت.

مرادی گفت: تلاش و پیگیری‌های پلیس برای شناسایی و دستگیری سارقان مسلح ادامه دارد.

در استان همدان صورت گرفت:

تشکیل تیم‌های واکنش سریع در شهرستان‌ها

معاون امداد و نجات هلال‌احمر استان همدان از تشکیل تیم‌های واکنش سریع جهت انجام عملیات‌های امدادی در مخاطرات مختلف در سطح استان خبر داد.

به گزارش روابط عمومی هلال‌احمر استان همدان، حسین اشرفی با اشاره به لزوم اجرای طرح تیم‌های واکنش سریع، خاطرنشان کرد به منظور داشتن سرعت عمل مناسب و حضور به موقع در همه مخاطرات، در هر شهرستان یک تیم با عنوان واکنش سریع تشکیل می‌شود که اعضای این تیم قابلیت حضور در عملیات‌های مختلف را دارند.

وی با اشاره به اینکه کشور ما یکی از کشورهای بلاخیز دنیاست که دردهای جانکاهی را در حوادث مختلف به جان خریده است از زلزله رودبار و بم به عنوان اتفاقاتی یاد کرد که هنوز زخم آنها التیام نیافته است، افزود برای کاهش آسیب‌پذیری افراد باید در جامعه ایجاد آمادگی کرد که در همین راستا جمعیت هلال احمراستان با رویکرد آموزش همگانی و با شعار هر خانواده یک امدادگر سعی بر این دارد آمادگی را در جامعه به سطح قابل قبولی برساند و از طرفی نیز با تشکیل تیم‌های واکنش سریع و آموزش آنها، زمان عکس‌العمل نیروها هنگام وقوع مخاطرات را به حداقل برساند که قطعاً با بالابردن سرعت عمل و ایجاد آمادگی می‌توان تلفات را به حداقل رساند.

لبنیات در همدان گران نمی‌شود

مدیرعامل تعاونی تولیدکنندگان فرآورده‌های لبنی همدان با اعلام اینکه افزایش قیمت لبنیات در همدان هنوز اعمال نشده است، گفت: افزایش قیمت لبنیات به دامدار، مردم و کارخانجات لبنی آسیب وارد می‌کند.

محمود رشادی در گفت‌وگو با تسنیم با اشاره به اتفاقات اخیر در حوزه قیمت لبنیات اظهار کرد: وزارت جهاد کشاورزی افزایش قیمت ۱۰ درصدی تولیدات لبنی و افزایش قیمت شیر خام به هزار و ۴۵۰ تومان را اعلام کرده است.

وی درباره تأثیرات این افزایش قیمت در بازار گفت: افزایش قیمت لبنیات با وجود تمایل نداشتن کارخانجات تولید لبنیات اعمال شد، متأسفانه در این تصمیم‌گیری به نظرات تولیدکنندگان لبنیات توجه نشد.

رشادی با اعلام اینکه کارخانجات تولید لبنیات استان همدان هنوز افزایش قیمت را در محصولات خود اعمال نکرده‌اند، عنوان کرد: این افزایش قیمت‌ها نه‌تنها هیچ کمکی به دامداران، مردم و کارخانجات تولید لبنیات ندارد، بلکه سبب وارد شدن آسیب به آنها نیز می‌شود.

پیام تاریخ، تمدن و فرهنگ مادستان
The Message Of Madestan's History & Civilization & Culture
روزنامه همدان پیام
۳
شنبه ● ۱۳ تیرماه ۱۳۹۴ ● شماره ۲۳۹۱
خبر
khabar@hamedanpayam.com

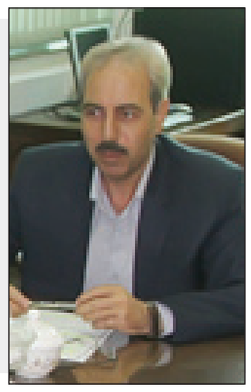

تحول بنیادین اولویت کاری شورای روابط عمومی هاست

دبیر شورای هماهنگی روابط عمومی‌های استان، تحول بنیادین، تقویت و ارتقای جایگاه روابط عمومی‌ها را اولویت کاری این شورا اعلام کرد.

به گزارش اداره کل روابط عمومی استانداری همدان، احسان شهابی در جلسه هیأت رئیسه شورای هماهنگی روابط عمومی‌های استان با اشاره به نامگذاری سال ۹۴ تحت عنوان "دولت و ملت؛ همدلی و همزبانی" توسط مقام معظم رهبری گفت: نقش روابط عمومی‌ها به عنوان پل ارتباطی بین دستگاه‌های دولتی و مردم در تحقق شعار سال بسیار اثرگذار بوده و مدیران روابط عمومی حلقه پیوند دولت و ملت به شمار می‌روند.

مشاور استاندار و مدیرکل روابط عمومی استانداری با تأکید بر تغییر نوع نگاه مدیران به مقوله روابط عمومی از سنتی به مدرن، افزود: اینکه مدیر یا مسئول روابط عمومی یک دستگاه اجرایی دارای یک یا چند مسئولیت دیگر علاوه بر روابط عمومی باشد، قابل قبول نیست ولی متأسفانه در برخی دستگاه‌ها این مورد مشاهده می‌شود که امیدواریم این معضل با تغییر نگرش مدیران مرتفع شود. شهابی با تصریح اینکه حرکت برنامه محور یکی دیگر از اولویت‌های کاری شورا است، اضافه کرد: در آینده نزدیک، برنامه‌های شورا در سال ۹۴ تدوین و به روابط عمومی‌ها اعلام خواهد شد.

در این نشست که با حضور اعضای منتخب شورا برگزار شد ۵ کمیته تخصصی ذیل شورا تحت عناوین کمیته‌های آموزش و تحقیقات، فوق برنامه، امور رسانه‌ای، ارزیابی عملکرد و نظرسنجی با مسئولیت اعضای منتخب شورا تعیین و مقرر شد ابلاغ آنان صادر و در جلسه آتی هیأت رئیسه ارئه شود.

همچنین در این جلسه هر یک از اعضای منتخب شورا نقطه نظرات و دیدگاه‌های خود را مطرح کردند.

وعده

- برخورداری روستاهای بالای ۲۰ خانوار از نعمت گاز در اسدآباد تا پایان سال ۹٤
(نماینده اسدآباد در مجلس؛ فارس ۹۴/۰۴/۱۱)
- ارائه تسهیلات ٤ درصدی برای خرید خودرو ون خطوط روستا
(معاون فرماندار فامنین؛ روابط عمومی فرمانداری ۹۴/۰۴/۱۱)

تحلیل روز

قانون دسترسی آزاد به اطلاعات از هفته پیش اجرایی شد

رسانه‌ها منتظر نرمش مدیران

هفته گذشته سخنگوی وزارت فرهنگ و ارشاد اسلامی از اجرایی قانون دسترسی آزاد به اطلاعات سخن گفت که سال‌ها به مانند تعریف جرم سیاسی گره کور بر آن خورده بود. اما گویا مسیر این قانون هموارتر از تعریف جرم سیاسی بوده تا بالاخره خبر از اجرای آن داده شود.

حسین نوش‌آبادی در اعلام خبر اجرایی شدن این قانون اینگونه گفته است که «براساس این قانون هر فرد ایرانی می‌تواند به همه اطلاعات طبقه‌بندی نشده دسترسی داشته باشد». او از تشکیل کمیسیونی ویژه به ریاست وزیر ارشاد برای نظارت بر اجرایی شدن این قانون خبر داده و اضافه کرده «کمیسیون تشکیل شده بر حسن اجرای این قانون نظارت می‌کند و با رفع اختلافات در صدد ایجاد وحدت رویه برای اجرایی شدن این قانون است».

قانون دسترسی آزاد به اطلاعات که از دولت دوم اصلاحات تا دولت تدبیر و امید بیشتر از یک دهه عمر دارد سال گذشته بود که سرانجام توسط روحانی برای اجرا ابلاغ شد. این قانون که با فرازونشیب فراوانی روبه‌رو بوده حالا در عرصه اجرا قرار است امتحان خود را پس دهد. این نظر آگاهان و واقفان است که با احتیاط در مورد آن ابراز خوش‌بینی می‌کنند. نظری که پیش از این در سخنان الهام امین‌زاده، معاون حقوقی رئیس‌جمهوری هم اینگونه ابراز شده بود که «باید با فراهم شدن زیرساخت‌های لازم و تفکیک اطلاعات مرتبط با حوزه امنیت ملی و یا حریم خصوصی، بقیه اطلاعات را آزادانه در اختیار مردم قرار داد».

کارشناسان و صاحبنظران در این خصوص هم سخنانی مشابه این گفته امین‌زاده را دارند و معتقدند برای اجرای دسترسی آزاد به اطلاعات ابتدا باید ساختارها و موانع دسترسی رفع شود. سال‌هاست که نظام اداری کشور مجموعه‌ای طویل، پرهزینه و غیرشفاف جریان دارد که حتی حقوق آشکارو ابتدایی شهروندان هم گاه در آن گم می‌شود. با این حال انتظار درخواست رسانه‌ها از آمار و ارقام و نحوه عملکرد دستگاه‌های اجرایی و اداری که به میدان پاسخگویی حساسیت چندانی نداشته اند با ابهام روبه‌رو است. وجود چنین ساختاری تا به حال موجب شده که با گذشت نزدیک به چند دهه و اجرایی شدن قانون در ۱٤۰ کشور تازه دستور اجرای آن در کشور داده شده است.

ضمن آنکه در متن این قانون موارد تخصیصی بیشتر از موارد غیر محدود بوده که دست و پای درخواست‌کنندگان را می‌بندد.

هرچند برخی از مواد این قانون هم روتین بوده و همین امروز در دسترس است. این اطلاعات که در قانون آمده شامل این موارد است: «الف- اهداف، وظایف، سیاست‌ها و خط مشی‌ها و ساختار. ب- روش‌ها و مراحل اتمام خدماتی که مستقیماً به اعضای جامعه ارائه می‌دهد. ج- سازوکارهای شکایت شهروندان از تصمیمات یا اقدامات آن مؤسسه. د- انواع و اشکال اطلاعاتی که در آن مؤسسه نگهداری می‌شود و آیین دسترسی به آنها. ه- اختیارات و وظایف مأموران ارشد خود. و- تمام سازوکارها یا آیین‌هایی که به وسیله آنها اشخاص حقیقی و حقوقی و سازمان‌های غیردولتی می‌توانند در اجرای اختیارات آن واحد مشارکت داشته یا به نحو دیگری مؤثر واقع شوند.»

ماده ۱۲ طلایی

اما یکی از مواد صریح این قانون که می‌تواند روابط عمومی تنبل شده دستگاه‌ها را به تلاش وادار کند ماده ۱۲ است. در این قانون آمده است: «مؤسسات عمومی موظفند از طریق واحد اطلاع‌رسانی سالانه گزارشی درباره فعالیت‌های آن مؤسسه در اجرای این قانون به کمیسیون انتشار و دسترسی آزاد به اطلاعات ارائه دهند». این ماده از آنجایی با اهمیت است که بیشتر منابع رسانه‌های ما غالباً دولتی و حاکمیتی هستند، اعم از دستگاه‌های اجرایی و سایر قوا. بنابراین تحقق این حق، از این منظر مستلزم همکاری و باز بودن منابع خبری برای رسانه‌هاست. بخش مهمی از حق دسترسی مربوط به اخبار و اطلاعات و تفاسیر و انتشار دیدگاه‌ها و عقاید می‌شود که عمدتاً از طریق رسانه‌ها می‌تواند تحقق پیدا می‌کند.

در استان‌ها که محور برنامه‌ها توسعه است لزوم دسترسی به اطلاعات قابل انتشار بیشتر احساس می‌شود تا جایی که با توجه به درصد توسعه‌نیافتگی نیاز به این اطلاعات بالا می‌رود اما از آنسو میزان عرضه اطلاعات در چنین مناطقی گاه به شدت پایین است. این در حالی است که یکی از علل رشد جوامع توسعه یافته وجود عملکرد شفاف نهادهای حاکم و سهول دسترسی به آمار و گزارش‌ها بوده که زمینه را برای نظارت بهتر افکار عمومی و رسانه‌ها به عنوان چشم شهروندان فراهم کرده است.

از این‌رو با توجه به مواد مصرح در قانون دسترسی آزاد به اطلاعات به‌ویژه ماده ۱۲ این قانون که بر انتشار سالانه گزارش‌های عملکردی تأکید دارد این ضرورت وجود دارد که ابزار نظارتی رسانه‌های استانی را بیشتر و مستند به قانون می‌کند. این انتظار میسر نیست مگر با آگاه‌سازی و وقوف مدیران دستگاه‌های مختلف استان از سوی نماینده عالی دولت در استان. در این بین نیاز به نرمش مدیریتی برای دسترسی رسانه‌ها به اطلاعات نیز احساس می‌شود. سال‌هاست برخی نهادهای استان در مقابل دسترسی به ابتدایی‌ترین اطلاعات و ارقام مقاومت نشان داده و نوعی «بایگانی هراسی» را برای رسانه‌ها به وجود آورده‌اند که مطابق با قانون دسترسی آزاد نبوده و نیست. از سوی دیگر برخی مدیران نیز آنچنان در هراس از ارائه اطلاعاتند که هرگونه پاسخگویی برایشان سخت‌ترین کار ممکن به نظر می‌رسد.

همدان درمانده عرضه طرح های کارشناسی

■ کلان شهر حتی برای تبلیغات هم برنامه ندارد!

» مریم مقدم

از زمانی که گردشگری نخستین محور توسعه استان همدان شد، برنامه‌ریزی‌های مدیران تأثیرگذار به سمت و سویی رفت که روز به روز این صنعت نوپا را به عرصه توسعه نزدیک و نزدیک‌تر کند. در کنار ارگان‌هایی همچون میراث فرهنگی و شهرداری شورای شهر هم با تشکیل کمیسیون اقتصادی و سرمایه‌گذاری و گردشگری هم پای کار آمد تا گردشگری از حضور و تصمیم‌گیری اعضای شورا هم بی‌بهره نماند. از شهریور سال ۱۳۹۲ که شورای چهارم روی کار آمد و این کمیسیون آغاز به کار کرد. بالاخره روز چهارشنبه فضایی را ایجاد کرد تا فعالان و سرمایه‌گذاران و خبرنگاران در گردشگری کنار یکدیگر بنشینند و با نگاه‌های متصل به بخش دولتی و خصوصی و حتی علمی چالش‌های سرمایه‌گذاری را به میدان بررسی تأثیرگذاران در گردشگری هدایت کنند.

همدان هنوز زیرساخت‌های یک کلان‌شهر را ندارد

شهردار در کمیسیون اقتصادی و سرمایه‌گذاری شورای اسلامی همدان با اشاره به اینکه زیرساخت‌های همدان در حد یک کلان‌شهر توسعه نیافته است، بیان کرد: امسال بازنگری طرح تفصیلی شهر همدان آغاز می‌شود.

سید مصطفی رسولی با اشاره به اینکه دنبال این هستیم که از اظهارنظر کارشناسان و اساتید دانشگاهی در بازنگری طرح تفصیلی شهر همدان استفاده کنیم، اظهار کرد: امیدواریم راهکارهایی در بازنگری طرح تفصیلی شهر همدان ارائه شود که شاهد توسعه شهر همدان با کمترین دغدغه باشیم.

وی با بیان اینکه در چندین سال گذشته بحث کلان شهر بودن همدان را مطرح کردند ولی فکری در زمینه ترافیک و سایر زیرساخت‌های یک کلان شهر نشده است، عنوان کرد: همدان هنوز زیرساخت‌های یک کلان‌شهر را نداشته و باید در این زمینه با ارائه طرح‌های کارشناسی اقدامات لازم انجام شود. برای ترافیک همدان چاره‌ای اندیشیده نشده بود

حمایت از گردشگری در حد شعار باقی مانده است

رئیس کمیسیون اقتصادی و سرمایه‌گذاری شورای اسلامی شهر همدان گفت: حمایت از گردشگری در حد شعار باقی مانده و آنچه انجام پذیرفته رضایت همگان را جلب نکرده است. محمد تبریزی در کمیسیون اقتصادی و سرمایه‌گذاری شورای شهر همدان با بیان اینکه استان‌هایی که به سوی صنعتی گام برداشتند، امروز پشیمان هستند، اظهار کرد: استان‌های صنعتی چون اصفهان حاضرند که هرچه به دست آوردند را پس دهند و از آلودگی‌های زیست‌محیطی نجات یابند.

موافقان استخاع شهردار

گردشگری همدان سرمایه‌گذار تخصصی می‌خواهد

شهرام شیروانی نماینده جامعه هتلداران همدان از مدیریت شهری همدان خواست تا از جذب سرمایه‌گذار گردشگری که به صورت غیرتخصصی و غیرعلمی وارد استان می شوند اجتناب کنند. وی تأکید کرد: گردشگری همدان سرمایه‌گذار تخصصی می خواهد و برنامه‌ریزان در این زمینه باید ورود سرمایه‌گذاران غیر تخصصی را در همدان گسترش ندهند؛ چراکه این امر سبب آسیب به تأسیسات و مراکز گردشگری موجود همدان می‌شود.

نماینده جامعه هتلداران همدان با بیان اینکه بنیاد همدان‌شناسی زیر نظر شهردار ایجاد شود، گفت: هیچ گردشگری استان خاموش را برای تفریح و سفر انتخاب نخواهد کرد.

مطالعه مکان‌یابی در سرمایه‌گذاری‌های همدان کمرنگ است

دکتر محمد رحمانی، مدرس دانشگاه در حوزه برنامه‌ریزی گردشگری در دانشگاه آزاد اسلامی در این نشست عنوان کرد: یکی از دلایلی که امروز حوزه سرمایه‌گذاری در گردشگری همدان را با چالش‌هایی روبه‌رو کرده است این مورد است که در پروسه سرمایه‌گذاری‌ها در همدان مطالعه مکان‌یابی درست به انجام نرسیده است.

در سرمایه‌گذاری‌ها نباید به دنبال کسب منافع یک گروه خاص بود، گفت: سرمایه‌گذاری‌ها در حوزه گردشگری باید جامعه محلی را هم ذی‌نفع کند. چه بسا هر ۲ قشر به یکدیگر نیازمند هستند

وی عنوان کرد: شاید حتی برخی از طرح‌های سرمایه‌گذاری همدان مطالعاتی را پشت سر گذاشته‌اند اما این مطالعات دارای جنبه‌های عمیقی نبوده است و همین ضعف امروز پس از اجرای طرح را با چالش‌هایی روبه‌رو کرده است. اگر امروز پروژه‌ای همچون تله‌کابین گنجنامه به گفته سرمایه‌گذارش با مشکلات مالی روبه‌رو شده است دلیلی بر این است که مکان‌یابی اجرای این طرح شاید بهتر بود در یک قسمت دیگر از شهر به انجام می‌رسد.و شاید بهتر بود حجم بالای گردشگری را در نقطه‌ای که خود به قوه خود دارای جاذبه طبیعی و گردشگری در دامان الوند است به بهانه تله‌کابین متمرکز کنیم. این استان دانشگاه در حالی که تأکید کرد در سرمایه‌گذاری‌ها نباید به دنبال کسب منافع یک گروه خاص بود، گفت: سرمایه‌گذاری‌ها در حوزه گردشگری باید جامعه محلی را هم ذی‌نفع کند. چه بسا هر ۲ قشر به یکدیگر نیازمند هستند.

لزوم باور مسئولان به صنعت گردشگری استان

رئیس هیأت مدیره دهکده فرهنگی، تفریحی توریستی گنجنامه نیز در این نشست اظهار کرد: باید به صنعت گردشگری و توانایی‌های خود در این زمینه باور داشته باشیم تا موفقیت مورد نظر حاصل شود.

سعید ترابیان با تأکید بر اینکه باید در استان فرصت سرمایه‌گذاری ایجاد شود، افزود: هنوز موفق نشدیم مسافرانی را که به غار علیصدر برای بازدید مراجعه می‌کنند به همدان گسیل دهیم. وی با بیان اینکه یک پروژه دربرگیرنده منافع برای استان، آغاز شود، تصریح کرد: راه برگشت گنجنامه ایجاد شود فرصتی مناسب برای جذب گردشگر فراهم خواهد شد.

اقتصاد استان باید به سمت گردشگری برود

مدیرعامل شرکت سیاحتی علیصدر حمیدرضا یاری در این نشست اظهار کرد: اقتصاد استان به کشاورزی وابسته است و باید آن را به سمت گردشگری سوق دهند.

وی با تأکید بر اینکه باید باور گردشگری در مردم همدان ایجاد کنیم، افزود: استان همدان استانی دارای مکان‌های گردشگری است و کسبه ما تا وقتی گردشگر هست نباید مغازه خود را تعطیل کنند. وی گفت: در آمد شرکت سیاحتی علیصدر با ۸۰۰ هزار مسافر بین ۸ تا ۱۰ میلیارد تومان است که ۷۸ درصد آن صرف هزینه‌ها می‌شود.

نداشتن ثبت جهانی و کریدور غرب و تبلیغات ضعف استان

مدیرکل میراث فرهنگی، صنایع دستی و گردشگری همدان از لزوم هماهنگی با استان‌های غربی کشور و ایجاد کریدور غرب برای رونق صنعت گردشگری خبر داد. ریحان سروش‌مقدم با بیان اینکه زیرساخت‌های گردشگری تاکنون به طور کامل در استان شکل نگرفته است، افزود: یکی از مهمترین شرایط رونق صنعت گردشگری توزیع مناسب سفر در کشور است.

مدیرکل میراث فرهنگی استان همدان با تأکید بر اینکه سفر و فرهنگ سفر را در جامعه نهادینه کنیم، تصریح کرد: تبلیغات مهمترین اهرم برای شناساندن استان همدان به گردشگران است و خوشبختانه استان به اهمیت این ضرورت پی برده و کمیته تبلیغات فعال شده است.

انجماد فرهنگی برای رونق گردشگری شکسته شود

رئیس شورای اسلامی شهر همدان گفت: یک انجماد فرهنگی در همدان وجود دارد که در مقابل گردشگری مقاومت می‌کند.

علی‌اکبر نظری با بیان اینکه انجماد در زمینه فرهنگ گردشگری در همدان وجود دارد که باید شکسته شود، تصریح کرد: باید زمینه پذیرش و ایجاد فرهنگ گردشگری در همدان ایجاد شود. به هر ترتیب این نشست در حالی پایان یافت که برنامه‌ریزان حوزه گردشگری امیدوارند نگاه تخصصی در این زمینه همواره مکمل اجرای پروژه ها و ارائه طرح های کارآمد باشد تا توسعه گردشگری در همدان محقق شود.

آزادی ٦۲ هکتار از اراضی ملی تصرف شده

مدیرکل منابع طبیعی و آبخیزداری استان همدان از خلع ید و رفع تصرف ۸٦ فقره از اراضی منابع طبیعی این استان به مساحت ٦۲/۵ هکتار در ۳ ماهه نخست امسال خبرداد.

محمدرضا همتی در گفت وگو با مهر با بیان اینکه حفظ عرصه‌های منابع طبیعی از وظایف اداره منابع طبیعی و آبخیزداری است، افزود: تعداد عرصه‌های منابع طبیعی استان همدان ۳ هزار و ۵۰۰ قطعه است که در این تعداد عرصه هزار و ۵۰۰ همسایگی با زمین‌های مردم و کشاورزان داریم. وی با اشاره به اینکه افراد گاهی بر اثر ناآگاهی و گاهی هم به صورت عمدی عرصه‌های منابع طبیعی را شخم می‌زنند و آن را جز زمین‌های خود می‌دانند، اظهار کرد: در برخی موارد نیز نقشه‌های منابع طبیعی مشکلاتی دارد و زمین‌های مردم را جزو عرصه‌های منابع طبیعی مشخص می‌کند.

مدیرکل منابع طبیعی و آبخیزداری استان همدان با بیان اینکه سالانه به طور میانگین حدود ۸ هزار پرونده تخلف از جمله تخریب و تصرف و استفاده غیرمجاز از مراتع در این اداره کل تشکیل می‌شود، ابراز کرد: از این میزان پرونده حدود ٦۰ تا ۷۰ درصد مربوط به تصرفات غیرمجاز اراضی ملی و ۳۰ تا ٤۰ درصد نیز مربوط به استفاده غیرمجاز ازمنابع طبیعی است.

همتی استفاده از محصولات فرعی مراتع همچون گیاهان دارویی و موسیر و غیره را از جمله تخلفات عنوان کرد و یادآور شد: بُعد پرونده‌های تشکیل شده به ازای هر پرونده یک هکتار است که سالانه به همین میزان اداره منابع طبیعی از دادگاه رأی دریافت می‌کند.

وی با تأکید بر اینکه بیش ار ۹۳ درصد آرا صادرشده به نفع منابع طبیعی است، گفت: از سال ۱۳۸۵ که یگان حفاظت این اداره کل تشکیل شده تا کنون بیش از ۷ هزار هکتار از اراضی ملی این استان به ارزش ۷۰ میلیارد تومان خلع ید و رفع تصرف شده است.

همتی با بیان اینکه سال گذشته ۲۹۸ فقره از اراضی منابع طبیعی استان همدان به مساحت ۳۹۸ هکتار خلع ید و رفع تصرف شد، افزود: در ۳ ماهه سالجاری نیز ۸٦ فقره از اراضی منابع طبیعی به مساحت ٦۲/۵ هکتار از متخلفان خلع ید شد. وی به اراضی حریم شهرها نیز اشاره کرد و با بیان اینکه توسعه شهرها موجب بالارفتن ارزش اقتصادی اراضی می‌شود، اظهار کرد: دراین راستا عده‌ای سود جو به دنبال دخل تصرف در اراضی ملی هستند که در این زمینه مسکن و شهرسازی علیه متصرفان تشکیل پرونده‌می‌دهد.

الووو پیام

ایمیل ——— mardomi@hamedanpayam.com
پیامک ——— ۱۰۰۰۶۰۶۶

چرا سیمای همدان مراسم باشکوه انسی با قرآن و استقبال از پرچم امام حسین(ع) در شیرین‌سو را پوشش نداد اما برخی خبرهای کم ارزش را بارها تکرار کرده است.

■ جمعی از جوانان شیرین‌سو

به داد زنان بی سرپرست برسید

زنان بی‌سرپرست و بدسرپرست قرار شد از سوی دولت حمایت شوند. چند روز پیش در روزنامه‌ها خواندم که فقر به این اقشار هم رسیده. با وجود حذف چند میلیون نفر از یارانه بگیران اما خبری از طرح حمایتی مجلس از اقشار ناتوان زنان بی‌سرپرست نشد. این قشر با وجود سختی معیشت با سیلی صورت خود را سرخ نگه می‌دارند. شخصی را می‌شناسم که با وجود کار مشقت‌بار در ۳ جای مختلف ماهانه فقط ٦۰۰ هزار تومان حقوق می‌گیرد که باید با آن خرج دختر دانشجو و پسر دانش‌آموزش را بدهد در حالی که ماهیانه باید اجاره مسکن هم بدهد. از اینها مستحق‌تر چه کسانی هستند در جامعه؟! مسئول یکی از شهرستان‌ها گفته بود که با این سطح مشکلات و پرداختی‌های کمیته امداد به اقشار ضعیف زنده ماندشان به معجزه شبیه است!!! لطفاً منتشر کنید تا مدیران بدانند در چه جایگاهی نشسته و باید فردای قیامت پاسخگوی چه عده‌ای باشند.

■ شهروندی از اسدآباد

گله از همایش سالگرد ۲٤ خرداد

از همایش حماسه حضور در استان گلایه دارم. نمی‌شد مراسم در فضایی بزرگتر و با حضور بیشتر مردم باشد و یک سخنران هم از میان مسئولان دولتی دعوت می‌شد تا به مراسم حرارت و شور بدهد؟ این دولت نیاز به حمایت دارد. ما که رأی به دولت داده‌ایم باید صدای‌مان بلند باشد. از استاندار هم بابت سخنرانی خوبشون تشکر می‌کنم.

■ حمیدی از همدان

اعلام کرده‌اند که سربازان فراری از خدمت اگر زیر دیپلم باشند باید ۱۰ میلیون برای کارت خدمت بدهند. می‌خواستم بگم ما اگه این پول رو داشتیم که در سطح دیپلم نمی‌موندیم و درسمون رو می‌خوندیم بعد آن هم الان مثل منی که دیگه صاحب خانواده هستم و نزدیک به ۳۰ سالمه چطور می‌تونم ۱۰ میلیون پول جور کنم . حداقل شرط داشتن کارت پایان خدمت رو برای گرفتن گواهینامه رانندگی حذف کنند تا بتونیم با رانندگی خرجمون رو در بیاریم.

■ با تشکر زارعی از اسدآباد

شهرداری دنبال فضای سبز است و حتی تغییر کاربری‌ها هم برایش اهمیت دارد در حالی که باجه فروش بلیت الکترونیک اتوبوس‌ها دقیقاً وسط پارک (انتهای جانبازان، سمت چپ روی چمن) با ابعاد ۳در٤ قرار گرفته است. دیگری هم فلکه بیمه در وسط گل‌کاری قرار دارد. البته در مکان‌های دیگر هم بدین ترتیب است.

در حال حاضر همه چیز الکترونیکی شده است، حال در این عصر الکترونیک نیازی به ایجاد فضای دکه‌ای نیست و به نظر من فقط یک باجه کافی بود و این کارت‌های شارژ بلیت می‌توانست با یک دستگاه پز در مرکز شهر هم شارژ شود. متأسفانه اسراف در این زمینه به‌رغم اینکه فضای سبز را نابود کرده مشهود است یا اینکه در مغازه‌ها یا تاکسی‌ها و... هم می‌شد این کار را عملیاتی کنند تا فضای سبز!

بانک شهر برای ساخت عابربانکی در کنار این مکان‌ها گویا به شهرداری مبلغی پرداخت کرده که قاعدتاً سود تبلیغاتی خوبی هم برای این بانک دارد. اما از طرفی هم از نظر امنیت تا ساعت ۱٤ بعدازظهر که ساعت کاری بانک‌هاست، امنیت برقرار است اما از آن ساعت به بعد نمی‌دانم آیا امنیت آن را پیش‌بینی کرده‌اند؟! در هر صورت کار عجیبی است سیستم امروزی این دستگاه در جایی است که بسیار خودنمایی می‌کند گویا فقط تبلیغاتی برای بانک شهر است که فضای سبز را از بین برده است.

■ شهروند همدانی

آگهی مزایده

بهره‌برداری از سالن‌های نگهداری دام، سالن شستشوی شکمبه باسکول‌های لاشه‌کش گاوی و گوسفندی و جمع‌آوری پیه گاوی و گوسفندی

مرکز کشتارگاه صنعتی دام همدان

مدیریت کشتارگاه صنعتی دام همدان به آدرس کیلومتر ۱۵ جاده همدان کرمانشاه- دو راهی صالح‌آباد- روبروی ایست بازرسی در نظر دارد بهره‌برداری از سالن‌های نگهداری دام، سالن شستشوی شکمبه، باسکول‌های لاشه‌کش گاو و گوسفندی و جمع‌آوری پیه گاوی و گوسفندی را به صورت اجاره یکساله به اشخاص حقیقی یا حقوقی واجد شرایط با شرایط ذیل واگذار نماید.

۱- متقاضیان می بایست مبلغ ۱۰,۰۰۰,۰۰۰ ریال به حساب شماره ۰۲۱۹۹۶۹۴۳۰۰۰۷ نزد بانک ملی شعبه شهرستان بهار به عنوان سپرده شرکت در مزایده واریز و اصل فیش واریزی را به همراه قیمت پیشنهادی حداکثر یک هفته بعد از تاریخ درج آگهی مزایده پایان وقت اداری روز شنبه مورخه ۱۳۹۴/۴/۲۰ به دبیرخانه کشتارگاه صنعتی دام تحویل نمایند.
۲- قیمت پایه کارشناسی اجاره سالن‌های نگهداری دام هر کدام ماهیانه مبلغ ۱۰,۸۴۰,۰۰۰ ریال.
۳- قیمت کارشناسی انبار علوفه هر کدام ماهیانه ۲,۹۲۰,۰۰۰ ریال
۴- قیمت کارشناسی سالن شستشوی شکمبه ماهیانه ۴,۰۰۰,۰۰۰ ریال
۵- قیمت کارشناسی جمع‌آوری پیه گاوی و گوسفندی برای هر کدام هر هفته ۵,۰۰۰,۰۰۰ ریال
۶-قیمت کارشناسی باسکول گاوی ماهیانه ۶,۰۰۰,۰۰۰ ریال
۷- قیمت کارشناسی باسکول گوسفندی ماهیانه ۵,۰۰۰,۰۰۰ ریال
۸- به پیشنهادات فاقد سپرده و مخدوش و خارج از موعد قانونی ترتیب اثر داده نخواهد شد.
۹- سپرده نفرات اول تا سوم در صورت انصراف به نفع کشتارگاه ضبط خواهد شد.
۱۰- برنده مزایده می‌بایست ضمن مهر و امضاء نمودن فرم نمونه قرارداد اجاره هنگام انعقاد قرارداد نسبت به سپردن یک فقره ضمانتنامه بانکی به مبلغ ۵۰,۰۰۰,۰۰۰ ریال به نفع کشتارگاه صنعتی اقدام نماید.
۱۱- اجاره ناشی از بهره‌برداری موارد مذکور به صورت سه ماهه و در ابتدای هر فصل نقداً وصول می‌گردد.
۱۲- کشتارگاه در رد یا قبول هر کدام از پیشنهادات مختار می‌باشد.
۱۳- پرداخت هزینه چاپ آگهی مزایده به عهده برندگان مزایده خواهد بود.
۱۴- پیشنهادات رسیده در روز یکشنبه مورخه ۱۳۹۴/۰۴/۲۱ مفتوح و مورد رسیدگی قرار می‌گیرد.

مدیریت مرکز کشتارگاه صنعتی دام همدان

پیام تاریخ، تمدن و فرهنگ مادستان
The Message Of Madestan's History & Civilization & Culture
روزنامه همدان پیام ۴
شنبه ۱۳ تیرماه ۱۳۹۴ ● شماره ۲۳۹۱

ایران و جهان

siasat@hamedanpayam.com

خبر

ابلاغ سیاست‌های کلی برنامه ششم به سازمان برنامه ریزی

رئیس‌جمهوری سیاست‌های کلی برنامه ۵ ساله ششم توسعه مصوب مقام معظم رهبری را برای تهیه برنامه توسعه اقتصادی، فرهنگی و اجتماعی با توجه به جهت‌گیری‌های اساسی در این سیاست‌ها و رعایت اولویت‌های مورد تأکید دولت تدبیر و امید، به رئیس سازمان مدیریت و برنامه‌ریزی کشور ابلاغ کرد. به گزارش پایگاه اطلاع‌رسانی ریاست جمهوری، در این ابلاغیه آمده است: بدیهی است دستیابی به اهداف بلندی که در این سیاست‌ها ترسیم شده است، نیازمند ایجاد محیط مساعد کسب‌وکار، توسعه سرمایه‌گذاری داخلی و جذب سرمایه‌گذاری خارجی و فراهم آمدن فضای فرهنگی و سیاسی مناسب با رویکرد اقتصاد مقاومتی است.

احزاب

حس تعالی‌بخش جامعه

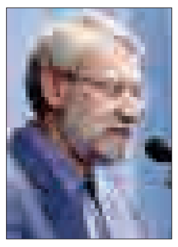

رئیس مجلس شورای اسلامی با بیان اینکه حس مسئولیت افراد به سرنوشت دیگران برای جامعه تعالی‌بخش است، گفت: اینکه افراد برای رفع مشکلات دیگران مشارکت می‌کنند، روحیه بسیار باارزشی است.

به گزارش ایلنا، علی لاریجانی، گفت: کارهایی از این صنف هم باعث کمک به نیازمندان است و هم ریشه محبت عاطفی بین مردم ایجاد می‌کند که اهمیت این موضوع از کمک مالی بیشتر است.

وی ادامه داد: اینکه افراد احساس می‌کنند نسبت به سرنوشت دیگران مسئول بوده و برای رفع مشکلات آنها مشارکت می‌کنند، روحیه‌ای بسیار باارزش و تعالی‌بخش برای جامعه است.

انتخاب

رد طرح استانی شدن انتخابات

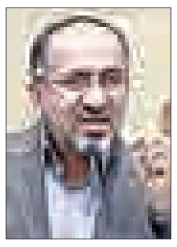

شورای نگهبان در جلسه خود طرح استانی شدن انتخابات حوزه‌های انتخابیه مجلس شورای اسلامی را مغایر با شرع و قانون دانست و آن را رد کرد.

به گزارش فارس، طرح استانی شدن حوزه‌های انتخابیه انتخابات مجلس شورای اسلامی در جلسه شورای نگهبان مورد بحث و بررسی قرار گرفت و مغایر با شرع و قانون دانسته شد.

نجات‌ا... ابراهیمیان سخنگوی شورای نگهبان گفت: این طرح با ایرادات متعددی مواجه است که مشروح این ایرادات از طریق پایگاه اطلاع‌رسانی شورای نگهبان، منتشر خواهد شد.

یادداشت

مسیر توافق هسته‌ای، کوتاه اما ناهموار

» محمد سهرابی

تمدید ۷ روزه مذاکرات هسته‌ای ایران و ۱+۵ در شرایطی توجه رسانه‌ها و افکارعمومی جهان را به خود جلب کرد که این مذاکرات نفس‌گیر در روزهای پایانی مهلت تعیین شده با جدیت بیشتری دنبال شد. در این میان حضور رئیس سازمان انرژی اتمی و دستیار ویژه رئیس‌جمهور که بلافاصله پس از بازگشت ظریف، وزیر خارجه کشورمان به وین صورت گرفت، ابعاد حقوقی و فنی مذاکرات را تکمیل کرد تا محتوای این مذاکرات از حالت صرفا سیاسی که بر گفتگوها غالب بود، خارج شود.

از طرفی ورود یوکیا آمانو، مدیرکل آژانس بین‌المللی هسته‌ای به مذاکرات، سطح گفتگوها را به‌ویژه در بُعد فنی وحقوقی متأثر از خود ساخت. گفتگوهایی که در چند روز گذشته با نگاه خوشبینانه و امیدوارکننده طرفین دنبال شده است.

برایند مذاکرات ایران و ۱+۵ پس از بیانیه لوزان نشان می‌دهد که اراده سیاسی لازم برای دستیابی به یک توافق خوب، عادلانه، متوازن و پایدار تا حدود زیادی شکل گرفته و دو طرف اهتمام خاصی به این موضوع دارند. با این حال به نظر می‌رسد هنوز هم گره‌های باز نشده‌ای وجود دارد که البته بیشتر جنبه حقوقی و فنی دارد تا سیاسی و همین گره‌های هرچند کوچک باعث شده تا مذاکره‌کنندگان تصمیم به تمدید ۷ روزه گفتگوها بگیرند.

دقت در اظهارات مقامات کشورمان نیز شاهد آن است که مسائل باقیمانده بیشتر در ابعاد فنی و حقوقی است. هرچند منابع آمریکایی بلافاصله پس از تصمیم گرفته شده، رسانه‌ها را از تمدید ۷ روزه مذاکرات ایران و ۱+۵ برای نگارش متن توافق جامع آگاه کردند، اما آنچه تیم ایرانی بر آن تأکید نمود، تمدید فنی مذاکرات بود.

البته عضو ارشد تیم مذاکره‌کننده کشورمان در این‌باره به صراحت گفت که «چون مذاکرات به پایان نرسیده و از طرفی مهلت ما به پایان رسید، تصمیم همه این است که برای ۷ روز بیشتر در وین بمانند و این مذاکرات را به سرانجام برسانند».

حال مذاکرات چه در بُعد فنی و یا غیر آن تا ۷ روز دیگر تمدید شده تا انتظار برای پایان مناقشه ۱۲ ساله هسته‌ای ایران و غرب چندان هم طولانی نشود. مناقشه‌ای که هزینه‌های آن برای قدرت‌های جهانی بیش از کشورمان بوده و امروز مقامات غربی که با جدیت خاصی مذاکرات را دنبال می‌کنند، به خوبی دریافته‌اند که گفتگو و تعامل بهترین راه ممکن برای پایان چالش‌هاست و اگر می‌خواهند مناقشه مزبور به مصالحه تبدیل شود، باید مسیر دیپلماسی را درست طی کنند و از هرگونه رفتار و حرکت غیراصولی در این راستا پرهیز نمایند.

تجربه چندین ساله غرب در این زمینه و به‌ویژه تحریم‌های ظالمانه علیه کشورمان به خوبی ثابت کرد که مقامات غربی نه فقط در تاکتیک‌ها بلکه دچار نوعی اشتباه استراتژیک در خصوص فعالیت‌های صلح‌آمیز هسته‌ای ایران شده‌اند. چراکه مسیر طی شده در این چند سال بیش و پیش از هر چیز غربی‌ها را با چالش مواجه کرد. عبور موفق از آن مستلزم احترام به حقوق هسته‌ای ایران و پایان تحریم‌های اعمال شده در این چند سال است.

بر این اساس دستیابی به توافق به یک ضرورت تبدیل شده و غربی‌ها به‌ویژه مقامات امریکا خوب می‌دانند که حل مناقشه هسته‌ای با ایران در شرایط کنونی از جهات مختلف از اهمیت بالایی برخوردار است. البته این بدان معنا نیست که ایران به هر نوع توافقی تن دهد، بلکه مقصود از آن توافقی است که علاوه بر برخورداری از ویژگی‌هایی چون توازن، عادلانه بودن و پایداری و استمرار، تأمین‌کننده منافع ملی کشورمان به طور کامل بوده و تمام خطوط قرمز نظام در آن رعایت شود. کما اینکه عراقچی، عضو ارشد تیم مذاکره‌کننده کشورمان در آخرین اظهارنظر خود به صراحت گفت که «توافق حتماً باید یک توافق خوب باشد و توافق خوب توافقی است که اصول و چارچوب‌ها و خطوط قرمزی که به‌ویژه توسط مقام معظم رهبری ترسیم شده در آن رعایت شود و در آن صورت است که به توافق رضایت خواهیم داد».

مرحله بعد از این، انجام تعهدات و پایبند بودن به تمام مفاد توافقنامه است که با توجه به قدرت راستی آزمایی دو طرف براحتی قابل ارزیابی است و هرگونه کوتاهی در این زمینه می‌تواند شرایط را به عقب برگرداند. این که رئیس‌جمهور کشورمان در جمع فعالان رسانه‌ای تصریح کرد که «اگر توافق هسته‌ای محقق شد، ما متعهد به اجرای آن هستیم؛ البته روشن است که طرف مقابل نیز باید به تعهدات خود پایبند باشد»، نشان‌دهنده اهمیت چنین موضوعی است. به هر حال تمدید ۷ روزه مذاکرات بار دیگر نشان داد که گرچه مسیر توافق جامع، کوتاه و تا حدود زیادی در دسترس است، اما ناهمواری‌های فراوان این مسیر باعث شده تا حرکت به سمت نقطه نهایی که همان توافق جامع است، کُند شود. با این حال پایان مناقشه ۱۲ ساله هسته‌ای میان ایران و ۱+۵ بیش از پیش امکان‌پذیر شده و با توجه به تلاش‌های دستگاه دیپلماسی کشورمان در ۲۰ ماه گذشته و پیشرفت‌های خوبی که صورت گرفته است، می‌توان گفت راه برگشتی برای این مذاکرات قابل تصور نیست و ضرورت یک توافق مناسب و عادلانه با ایران برای قدرت‌های جهانی اجتناب‌ناپذیر است.

خبرگزاری روسی:

قطعنامه زمان دار یکی از گزینه‌ها است

یک خبرگزاری روسی گزارش داد تصویب یک قطعنامه زمان‌دار در شورای امنیت سازمان ملل در خصوص لغو تحریم‌های ایران یکی از راهکارهای مورد بحث در مذاکرات وین است.

به گزارش خبرگزاری روسی اسپوتنیک نیوز،یک منبع دیپلماتیک ایرانی افزود: قطعنامه سازمان ملل برای یک مدت مشخص دوام دارد و لازم است که پس از انقضای زمان آن تمدید شود مگر اینکه ایران تعهدات خود در قالب توافق هسته‌ای را نقض کند.

این مقام ایرانی افزود: یک نقطه مشترک وجود دارد و آن اینکه هیچ چیزی مشخص نیست تا زمانی که همه چیز مشخص شده باشد.

وی افزود: تاکنون هیچ توافق کلی در خصوص قطعنامه سازمان ملل و مکانیزم کاهش تحریم‌ها به دست نیامده و همه چیز باید در قالب یک بسته نهایی مشخص شود.

این در حالی است که محمدجواد ظریف، وزیر امورخارجه پیش از دیدار با جان کری درباره تمدید محدود مذاکرات گفت: ضرب‌الأجلی تعیین نشده و به کار ادامه خواهیم داد.

رئیس تیم مذاکره‌کننده هسته‌ای ایران گفت: به مذاکره ادامه می‌دهیم و از هر فرصتی برای پیشرفت کار استفاده می‌کنیم و البته پیشرفت هم خواهیم داشت.

جذب ۱۰۰میلیارد دلار سرمایه‌گذاری خارجی در صنعت نفت و گاز ایران

روزنامه انگلیسی "فاینننشال تایمز" نوشت: ایران در حال نهایی کردن یک سیستم قرارداد جدید به منظور تضمین جذب ۱۰۰ میلیارد دلار توافق در زمینه نفت و گاز با شرکت‌های غربی، در صورت لغو تحریم‌ها است.

به گزارش ایرنا، این روزنامه انگلیسی افزود: این حرکت نشانه‌ای از تغییر بزرگ برای دولتی است که به طور سنتی نگران از مشارکت گروه‌های خارجی در بخش انرژی اش است. فاینننشال تایمز اضافه کرد: مهدی حسینی یک مشاور وزارت نفت ایران که پیش‌نویس قرارداد جدید انرژی در ۲ سال گذشته را تهیه کرده است، می‌گوید: انتظار دارد دکتر «حسن روحانی» رئیس‌جمهوری ایران آن (قرارداد) را در ماه‌های آینده تأیید کند. فاینننشال تایمز افزود: جزییات قرارداد جدید نفتی ایران همچنان مبهم باقی مانده است، اما آقای حسینی می‌گوید این قرارداد به لحاظ هزینه‌ای دارای انعطاف بوده و خطرات ناشی از هر پروژه و نوسانات بازار را مورد توجه قرار داده است.

این روزنامه به نقل از حسینی افزود: تحت برخی شرایط می‌توان ذخایر را رزرو کرد اما شرکت‌های خارجی هنوز نمی توانند صاحب میادین نفتی شوند.

به نوشته فاینننشال تایمز، حسینی به این روزنامه گفته که ارزش این قراردادهای نفتی ممکن است به بیش از ۱۰۰ میلیارد دلار برسد.

وی افزود: کنفرانس لندن (مربوط به رونمایی از قراردادهای جدید نفتی ایران) با جزییات ده‌ها طرح فلات قاره و بالادستی نفت و گاز به تاخیر افتاد و احتمال این تأخیر تا ماه دسامبر به دلیل ادامه مسایل مرتبط با تحریم‌ها، ادامه خواهد داشت.

یک مشاور شرکت‌های غربی می‌گوید که هر کسی فکر کند که مذاکرات با ایران در مورد طرح‌های نفتی آسان‌تر از مذاکرات هسته‌ای است، کاملاً در اشتباه بسر می‌برد.

آمانو با شمخانی دیدار و گفت‌وگو کرد

«یوکیا آمانو» مدیرکل آژانس بین المللی انرژی اتمی، صبح پنجشنبه به ساختمان شورای عالی امنیت ملی رفت و با «علی شمخانی» دبیر شورای امنیت ملی جمهوری اسلامی ایران دیدار و گفت‌وگو کرد.

این دیدار در ساختمان شورای امنیت ملی در حال برگزاری است.

آژانس بین‌المللی انرژی اتمی (IAEA) با انتشار بیانیه‌ای کوتاه، تسریع روند توافق و حل مسایل باقیمانده را هدف سفر مدیرکل این آژانس به تهران اعلام کرده است.

در بیانیه آژانس بین‌المللی انرژی اتمی افزوده شده است: آمانو در سفر به تهران با «حسن روحانی» رئیس‌جمهوری اسلامی ایران و دیگر مقام‌های ارشد ایرانی دیدار و گفت‌وگو خواهد کرد.

براساس این بیانیه، «این سفر در راستای تماس‌های پیوسته آژانس با ایران و کشورهای ۱+۵ (EU/E۳+۳) و زمانی انجام می‌شود که دو طرف در مسیر تدوین توافق جامع گام بر می‌دارند».

بیانیه تأکید می‌کند: «انتظار می‌رود گفت‌وگوهای آمانو با مقام‌های ایرانی، در راستای همکاری میان آژانس و جمهوری اسلامی ایران و طبق سند برجام صورت بگیرد و در آن به روش‌های تسریع در حل‌وفصل همه مسائل باقیمانده مربوط به برنامه‌های هسته‌ای ایران پرداخته شود.»

اوباما: مسایل ایران و آمریکا یک شبه حل نخواهد شد

باراک اوباما رئیس‌جمهوری آمریکا در مورد روابط تهران- واشنگتن گفت: میان ایران و آمریکا اختلاف نظرها و گسستگی‌های دیرینه وجود دارد و این مسائل یک شبه برطرف نخواهد شد. وی در مورد مذاکرات هسته‌ای گفت: هدف مذاکرات هسته‌ای بر پایه اعتماد نیست، بلکه تنظیم مکانیسمی قابل اطمینان برای قطع راه‌های دستیابی ایران به تسلیحات هسته‌ای است.

مذاکرات به نقطه اطمینان‌بخش خود رسیده است

سفیر اسبق کشورمان در آفریقای جنوبی تأکید کرد: مسائل اختلافی باقیمانده میان طرفین بیشتر از آنکه فنی باشند، سیاسی هستند و نکات سیاسی نیز نیازمند تصمیم‌گیری سیاسی است.

جاوید قربان‌اوغلی در گفت‌وگو با ایلنا، در خصوص روند و شرایط کنونی مذاکرات هسته‌ای ایران و ۱+۵ گفت: در این مدت وزرای امور خارجه ایران و گروه ۱+۵ در مذاکرات، نشانه مثبتی است که نشان می‌دهد رایزنی کارشناسان به مرحله‌ای است که برای حل نقاط اختلافاتی و پرانتزها نیازمند تصمیم‌گیری در سطوح بالاست.

سفیر پیشین کشورمان در الجزایر ادامه داد: در واقع این مرحله نشان می‌دهد که پیشرفت‌ها هرچند کند است، اما به نقطه اطمینان‌بخشی رسیده که حضور وزرا در مذاکرات را الزام‌آور کرده است.

یا یک توافق خوب یا خوداتکایی

معاون وزیر امور خارجه کشورمان گفت: هنوز موضوعات حل نشده‌ای درباره مسأله مربوط به برنامه هسته‌ای و تحریم‌ها وجود دارد.

مجید تخت‌روانچی، مذاکره‌کننده هسته‌ای ایران در گفت‌وگو با بولتن دانشمندان هسته‌ای آمریکا در پاسخ به سؤالی درباره این که طرف غربی در مذاکرات هسته‌ای ایران و گروه ۱+۵ موارد جدیدی را به این مذاکرات افزوده و این که آیا همه طرف‌ها هنوز در چارچوب تفاهم لوزان گفت‌وگو می‌کنند یا نه؟ افزود: آنچه ما در لوزان به دست آوردیم یک تفاهم بود نه توافق، راه‌حلی برای پایان دادن به برخی اختلافات. اینجاست که تفاوت وجود دارد. ما زیر چتر این تفاهم کلی کار کردیم اما باید بگویم که در لوزان زمان کافی برای پرداختن به جزییات نداشتیم.

وی تصریح کرد: اگر توافقی حاصل شود یک توافق خوب خواهد بود. این چیزی است که همه ما و نه فقط ایران می‌خواهیم. این توافق باید در چارچوب آن چه رهبر معظم انقلاب و مجلس تعیین کرده‌اند باشد و در این صورت است که اجرای توافق روان و ساده خواهد بود.

معاون وزیر امور خارجه کشورمان در پایان در پاسخ به این سؤال که اگر توافقی حاصل نشود چه تأثیری بر دولت خواهد گذاشت؟ بیان کرد: می‌دانید ما همیشه با همه بسیار صادق بوده‌ایم. اگر توافقی به دست آید به نفع ما، به نفع منطقه و به نفع ۱+۵ است. این واقعاً یک بحران ساختگی است. اما یک توافق برای این که پایدار باشد باید خوب باشد. در عین حال دست نیافتن به یک توافق پایان جهان نیست. دولت کنونی تلاش می‌کند تا از وابستگی به نفت در اقتصادش فاصله بگیرد و از این که گروگان قیمت نفت باشد رهایی یابد. بنابراین در سال‌های آینده امیدواریم که این وابستگی به صفر برسد. ما می‌دانیم که کار مشکلی خواهد بود و هیچ کس نمی‌تواند انکار کند که نداشتن ارز خارجی دشوار است اما ما معتقدیم که باید یک توافق خوب داشته باشیم، یا در غیر این صورت به خودمان اتکا کنیم.

روزشمار توافق

وزیر دادگستری: هیأتی مسئول بررسی نامه رئیس‌جمهوری به رهبر شد

وزیر دادگستری نکته نامه رئیس‌جمهوری به رهبری مبتنی بر طرح امر به معروف و نهی از منکر را به جهت برخی اصطکاک‌های اجرایی دانست و گفت: قرار شد این موضوع را هیأتی بررسی کند.

به گزارش ایرنا، مصطفی پورمحمدی درباره نامه رئیس‌جمهوری به رهبر معظم انقلاب افزود: بحث تداخل قوا اینجا مطرح می‌شود که احتمال دارد یک مشکل اجرایی در آن وجود داشته باشد که خودش به تضعیف موضوع امر به معروف بیانجامد.

وی ادامه داد: ما نسبت به امر به معروف باید جدی باشیم؛ چراکه تاکنون کم‌کاری‌ها و کم‌توجهی‌ها شده است.

وزیر دادگستری تصریح کرد: نباید یک حرکت ناقص و همراه با اشکال دراین زمینه انجام دهیم. پورمحمدی اضافه کرد: باید این نگاه که جریان امر به معروف تقویت شود مورد لحاظ واقع شود و نباید کاستی‌های اجرایی و اصطکاک‌ها وجود داشته باشد و نامه رئیس‌جمهور هم به همین دلیل بوده است. وی در پاسخ به پرسشی مبنی بر اینکه گفته می‌شود یکی از مدیران استانی یکی از بانک‌ها بازداشت شده است، گفت: اطلاعی از این موضوع ندارم و مسئولان ذیربط باید در این خصوص اظهارنظر کنند.

باهنر: اصلاح‌طلبان و اعتدالیون رقیب جدی اصولگرایان در انتخابات آینده هستند

دبیرکل جبهه پیروان خط امام ورهبری با اشاره به برگزاری انتخابات مجلس دهم گفت: انتخابات مجلس دهم یک فرصت و یک تهدید است؛ اصولگرایان یک رقیب جدی پای کار دارند یعنی برخی اصلاح طلبان و برخی اعتدالیون هستند.

به گزارش ایرنا، محمدرضا باهنر در ضیافت افطاری جامعه اسلامی مهندسین به برگزاری انتخابات آتی مجلس شورای اسلامی و مجلس خبرگان رهبری اشاره کرد و گفت: برگزاری دو انتخابات در یک سال منافع و اشکالاتی دارد؛ هم پوشانی و هم‌افزایی جزء منافع آن محسوب می‌شود و اشکال آن این است که در این دو انتخاب مهم یکی تحت شعاع دیگری قرار می‌گیرد ولی هر ۲ انتخابات در جای خود مهم است.

وی تاکید کرد: نگرانی از بابت انتخابات خبرگان رهبری نداریم اما برخی خواب‌های آشفته در مورد خبرگان می‌بینند و امید زیادی داریم که خواب‌های آشفته آنها در مورد خبرگان رهبری تعبیر نشود. دبیرکل جبهه پیروان خط امام و رهبری اظهار داشت: انتخابات خبرگان رهبری مهم و سرنوشت ساز است و ما نگرانی از بابت آن نداریم ولی باید همواره در حالت خوف و رجا باشیم.

باهنر افزود: دو تشکل شناسنامه دار قوی یعنی جامعه روحانیت مبارز و جامعه مدرسین حوزه علمیه قم بر روی انتخابات خبرگان متمرکز شده‌اند و حتی گاها کاندیداهای خود را مشخص می‌کنند. دبیرکل جبهه پیروان خط امام و رهبری تصریح کرد: اصولگرایان رقیب جدی در انتخابات مجلس دارند و ما آنها را به حضور جدی در انتخابات دعوت می‌کنیم ولی هر کس حضور می‌یابد باید قانون اساسی را رعایت کرده و فرایند انتخابات را بپذیرند.

باهنر با اشاره به فتنه و انحراف نیز گفت: کسانی که می‌خواهند در انتخابات شرکت کنند، باید مرز خود را با فتنه و انحراف مشخص کنند؛ انحراف و فتنه خط قرمز است.

وی در پایان خاطرنشان کرد: از اقدامات حجت‌الاسلام تقوی و سایر اصولگرایان در راستای وحدت اصولگرایان تشکر می‌کنیم و باید سرعت را بالا ببریم تا اصولگرایان بر یک مبنا شروع به کار کنند.

قائم‌مقام وزیر کشور پیشنهاد داد

احزاب در استان‌ها میثاق‌نامه همدلی امضا کنند

قائم‌مقام و معاون سیاسی وزیر کشور از احزاب و فعالان سیاسی استان سمنان خواست میثاق‌نامه امضا کنند. به گزارش ایسنا، محمدحسین مقیمی در جمع نمایندگان احزاب و فعالان سیاسی در سمنان با بیان اینکه فعالان سیاسی و احزاب استان کرمان طرح خوبی در خصوص همدلی و همزبانی پیشنهاد و عملی کردند، اظهار کرد: احزاب کرمانی با هم میثاق‌نامه‌ای امضا کردند و خوب است که این اتفاق در استان‌های دیگر و از جمله در سمنان نیز بیفتد. البته می‌توان متناسب با ظرفیت‌های منطقه‌ای و فرهنگی تغییراتی در آن ایجاد کرد. وی،با بیان اینکه این میثاق‌نامه می‌تواند مقدمه خوبی برای تحقق همدلی در بین گروه‌های سیاسی باشد یعنی احزاب در حالی که با هم رقابت جدی دارند اما در برخی مسائل همدل و همزبان از منافع ملی حمایت می‌کنند.

قائم‌مقام وزیر کشور به برگزاری جلسات با فعالان سیاسی استان‌ها اشاره کرد و گفت: در این نشست‌ها پای صحبت‌های فعالان سیاسی از جناح‌ها و احزاب مختلف می‌نشینیم تا مشکلات فعالان استان‌ها را از زبان خود آنها بشنویم. وی با بیان اینکه امسال ۲ انتخابات بسیار مهم پیش رو داریم، افزود: جریان‌ها و احزاب سیاسی فارغ از اینکه منتقد یا همراه دولت هستند می‌توانند دولت را در برگزاری بهتر انتخابات و ایجاد شور و نشاط سیاسی در کشور یاری کنند.

مقیمی ادامه داد: همه باید بکوشیم تا حداکثر کسانی که حائز رأی دادن هستند، پای صندوق‌های رأی بیایند. ضمن اینکه هر کسی رأی آورد بواسطه اینکه منتخب ملت است باید مورد احترام همه ما باشد.

آگهی مزایده و فروش اموال منقول نوبت اول

به موجب دادنامه شماره ۹۳۱۰۳۹۸۵۱۱۰۰۱۳۱ صادره شده در پرونده کلاسه ۹۳۰۷۸۶ شعبه اول دادگاه حقوقی ملایر موضوع پرونده اجرایی کلاسه ۹۳۰۲۲۳ این اجرا محکوم علیه هتل کریم‌خان زند محکومند به پرداخت مبلغ ۳۶,۵۸۹,۶۱۱ ریال در حق محکوم له خانم بهناز امیری و مبلغ ۱,۰۰۰,۰۰۰ ریال هزینه اجرایی در حق دولت که با توجه به این اجرائیه به محکوم علیه ابلاغ شده و مهلت مقرر قانونی نسبت به اجرای حکم اقدامی ننموده بنا به درخواست وکیل محکوم لها به منظور استیفاء محکوم به و هزینه اجرایی اموال منقول به شرح ذیل متعلقه به محکوم علیه از سوی این اجرا توقیف و توسط کارشناس رسمی/ خبره دادگستری به شرح زیر توصیف و ارزیابی شده و مقرر است از ساعت ۹ الی ۱۰ صبح مورخ ۱۳۹۴/۰۵/۰۶ در محل اجرای احکام شعبه اول حقوقی ملایر از طریق مزایده به فروش برسد.

مزایده از قیمت پایه کارشناسی ۳۲,۰۰۰,۰۰۰ ریال شروع و به هر شخص حقیقی و یا حقوقی که بالاترین قیمت را پیشنهاد دهد فروخته خواهد شد. ۱۰ درصد وجه مزایده فی‌المجلس به صورت وجه نقد یا چک بانکی تضمینی از خریدار اخذ و مابقی ظرف مدت یک ماه از خریدار وصول و پس از انجام مراحل قانونی و صدور دستور تملیک از سوی دادگاه مربوط مورد مزایده به نام خریدار منتقل خواهد شد. در صورتی که خریدار در مهلت یک ماه مقرر بقیه وجه مزایده را پرداخت ننماید سپرده وی پس از کسر هزینه‌های مزایده به نفع دولت ضبط و مزایده تجدید می‌گردد. در صورت اعتراض از ناحیه اشخاص ذینفع ظرف یک هفته از تاریخ مزایده نسبت به نحوه انجام مزایده تا رسیدگی به اعتراض از سوی دادگاه مورد مزایده به خریدار تحویل نخواهد شد. ضمناً متقاضیان به شرکت در مزایده می‌توانند در مدت ۵ روز قبل از مزایده با هماهنگی این اجرا از مال مورد مزایده بازدید نمایند اموال مورد مزایده و بهای آن طبق نظر کارشناس به این شرح است:

۱- یک دستگاه تلویزیون ۴۶ اینچ مارک سامسونگ نصب شده در لابی هتل به مبلغ ۱۹,۰۰۰,۰۰۰ ریال

۲- یک دستگاه تلویزیون ۴۲ اینچ با مارک سونی نصب شده در دفتر مدیریت هتل به مبلغ ۱۳,۰۰۰,۰۰۰ ریال

نشانی اموال، ملایر دریاچه کوثر هتل کریم‌خان زند. م الف ۱۹۵۱

مدیر اجرای احکام شعبه اول حقوقی ملایر –میرزابیگی

آگهی مزایده

در پرونده کلاسه ۴۴۹/۹۴ اجرایی طی رأی صادره از شعبه یک محاکم حقوقی دادگستری استان همدان
محکوم له: بهاره احمد خانی
محکوم علیه: اکبر نادری
محکوم به: ۹۰,۶۰۰,۰۰۰ ریال در حق محکوم له
نیم عشر دولتی: برابر قانون
لذا با توجه به اینکه محکوم علیه نسبت به برائت ذمه خویش اقدامی نکرده است. این اجرا به درخواست (محکوم له) اقدام به توقیف یک دستگاه دوربین مدل ADC ۲۲۱۷ PWC ساخت ژاپن با لنز ۴.۱۳۵ mm سال کارکرد به ارزش ۳۲,۰۰۰,۰۰۰ ریال، یک دستگاه دوربین Nikon با لنز ۲/۸ ۷۰mm، ۱۷ ساخت تایلند یکسال کارکرد ارزش ۳۴,۰۰۰,۰۰۰، یک دستگاه رایانه با مانیتور ADC PWC۲۲۱۷ و مادربرد و گیگ ۶۳۰ با متعلقات ۹,۰۰۰,۰۰۰ ریال لذا این اجرا به تاریخ ۱۳۹۴/۰۵/۰۴ ساعت ۹:۳۰ تا ۹ اقدام به برگزاری عملیات مزایده جهت تادیه دین محکوم‌له می‌نماید. ضمنا محل برگزاری مزایده در واحد اجرای احکام مدنی دادگستری همدان طبقه همکف می‌باشد مورد مزایده ۵ روز قبل از مزایده قابل مشاهده است. برنده مزایده کسی است که بالاترین قیمت پیشنهادی را ارائه و مبلغ را فی‌المجلس واریز نماید. (مالف ۱۹۵۰)

دادورز اجرای احکام مدنی دادگستری همدان– زائری

آگهی مزایده اموال غیرمنقول نوبت دوم

به موجب پرونده کلاسه ۹۳۱۲۷۶/الف این اجرای احکام کیفری محکوم علیه غلامعباس کرمی جورابی فرزند احمد به پرداخت دیات در حق شاکی محکوم گردیده است و از آنجا که محکوم علیه جهت پرداخت حقوق شاکی ملک مسکونی خود واقع در ملایر خیابان تختی کوچه نجفی پلاک ثبتی ۳۰۰۷/۲۰۰/۲۰۴۴ با متراژ عرصه ۲۰۲/۷۳مترمربع و متراژ اعیان ۳۰۰ مترمربع با امتیاز آب و برق و گاز و تلفن نیمه اسکلت روکار سیمان به ارزش کل ۴/۰۱۱/۷۷۰/۰۰۰ ریال را جهت مزایده و فروش معرفی نموده است لذا به منظور استیفاء و پرداخت حقوق شاکی و هزینه‌های اجرایی از سوی این اجرا ملک مذکور توسط کارشناس رسمی دادگستری به شرح فوق ارزیابی شده برای اولین بار روز چهارشنبه ۱۳۹۴/۰۵/۰۷ از ساعت ۹ صبح الی ۱۰ صبح در محل اجرای احکام کیفری دادگستری ملایر از طریق مزایده به فروش می‌رسد

مزایده از قیمت پایه کارشناسی شده به شرح فوق شروع و به هر شخص حقیقی و یا حقوقی که بالاترین قیمت را پیشنهاد دهد فروخته خواهد شد. ۱۰ درصد وجه مزایده فی‌المجلس به صورت وجه نقد یا چک بانکی تضمینی از خریدار اخذ و مابقی ظرف مدت یک ماه از خریدار وصول و پس از انجام مراحل قانونی و صدور دستور تملیک از سوی دادگاه مربوطه مورد مزایده به نام خریدار منتقل خواهد شد. در صورتی که خریدار در مهلت یک ماه مقرر بقیه وجه مزایده را پرداخت ننماید سپرده وی پس از کسر هزینه‌های مزایده به نفع دولت ضبط و مزایده تجدید می‌گردد. در صورت اعتراض از ناحیه اشخاص ذینفع ظرف یک هفته از تاریخ مزایده نسبت به نحوه انجام مزایده تا رسیدگی به اعتراض از سوی دادگاه مورد مزایده به خریدار تحویل نخواهد شد. ضمناً متقاضیان به شرکت در مزایده می‌توانند در مدت ۵ روز قبل از مزایده با هماهنگی این اجرا از ملک مورد مزایده بازدید نمایند ملک مورد مزایده و بهای آن طبق نظر کارشناس به شرح فوق می‌باشد. (مالف ۱۹۲۹)

دادیار اجرای احکام کیفری ملایر – موسیوند

آگهی مزایده ملک مشاع

در پرونده کلاسه ۲۶۵۵/۹۳ اجرای طی رأی صادره از شعبه ۱۳ محاکم حقوقی دادگستری استان همدان
محکوم له: حمیده ولی‌پور
محکوم علیه: خوشگل عباس‌پور و علی و معصومه و ملیحه عباس‌پور
آدرس ملک: واقع در همدان پلاک ثبتی ۴۱۴۰/۲ میدان هگمتانه بلوار الوند پلاک ۳۹ با دسترسی از سمت جنوب به بلوار الوند و از سمت شمال کوچه ۸ متری مساحت بعداز تعریض ۳۳۰ مترمربع که سه باب مغازه با متراژهای ۱۲/۵۵ تنظیم موتور و ۱۲/۸۰ تودوزی اتومبیل و ۱۲/۵ مغازه پرنده فروشی یک باب اتاق بالای مغازه‌ها ۲۳ مترمربع که ملک دارای ۹۲ مترمربع کاربری تجاری دارای آب، برق، گاز عرصه ۳۸۵ مترمربع هر مترمربع ۲۰,۰۰۰,۰۰۰ ریال، اعیان ۱۸۴ مترمربع هر مترمربع ۸۰۰,۰۰۰ ریال ۱۶۰/۸۵ مترمربع هر مترمربع ۲,۰۰۰,۰۰۰ در طبقه- قدمت ساخت امکانات و امتیازات موجود ۳۱,۱۰۰,۰۰۰ اضافه شود بابت سابقه تجاری مغازه‌های موجود ۳,۴۰۰,۰۰۰,۰۰۰، ارزش ۶ دانگ ۱۱,۶۰۰,۰۰۰,۰۰۰ ریال ارزیابی گردیده است. که این اجرا وفق ماده ۹ و ۱۰ آئین‌نام قانونی افراز و فروش املاک مشاع مصوب ۱۳۵۷ نسبت به فروش آن اقدام می‌نماید. به تاریخ ۹۴/۰۵/۱۲ ساعت ۱۱:۳۰ تا ۱۲ محل برگزاری مزایده دادگستری کل استان طبقه همکف دفتر مزایده می‌باشد. برنده مزایده کسی است که بالاترین قیمت پیشنهادی را ارائه و ده درصد مبلغ پیشنهادی را فی‌المجلس واریز نماید و جهت الباقی در مهلت قانونی اقدام نموده در غیر این صورت ده درصد به نفع دولت ضبط خواهد شد. (مالف ۱۹۲۶)

دادورز اجرای احکام مدنی همدان– زائری

آگهی مزایده

در پرونده کلاسه ۳۰۱۳/۹۳ اجرایی طی رأی صادره از شعبه۵ محاکم حقوقی دادگستری استان همدان
محکوم له: مجتبی گروس‌چی
محکوم علیه: محمدحسین حبیبیان
محکوم به: ۳۰۰,۰۰۰,۰۰۰ ریال در حق محکوم له
نیم عشر دولتی: ۱۰/۴۷۸/۵۲۰ ریال در حق دولت
لذا با توجه به اینکه محکوم علیه نسبت به برائت ذمه خویش اقدامی نکرده است. این اجرا به درخواست (محکوم له) اقدام به توقیف اقلام ۵ دستگاه ماشین لباسشویی کن‌وود، فیلکو، ارج، کلونیاتور هر یک ۴,۵۰۰,۰۰۰ هواکش نمره ۱۲ سرویس بهداشتی مارک ۵۰ عدد ۲۶۰,۰۰۰، فرش دستباف ۳ در ۴ کاشان ۱۲ متری زمینه کرم دو تخته هر تخته ۳,۵۰۰,۰۰۰، فرش دستباف ۳ در ۲ اردکان نقشه افشان زمینه کرم ۲۰,۰۰۰,۰۰۰، فرش دستباف موصول پلمه مشهد یک تخته ۸۰۰,۰۰۰، فرش دستباف زرع پارک تاج‌آبادی دو تخته ۸,۰۰۰,۰۰۰، فرش دستباف خرک درجزین زمینه لاکی دو تخته ۴,۰۰۰,۰۰۰، فرش دستباف زرع و نیم زمینه لاکی بیجار ۲۰,۰۰۰,۰۰۰ ریال لذا این اجرا به تاریخ ۱۳۹۴/۰۵/۰۶ ساعت ۱۱:۳۰ تا ۱۲ اقدام به برگزاری عملیات مزایده جهت تادیه دین محکوم‌له می‌نماید. ضمنا محل برگزاری مزایده در واحد اجرای احکام مدنی دادگستری همدان طبقه همکف می‌باشد مورد مزایده ۵ روز قبل از مزایده قابل مشاهده است. برنده مزایده کسی است که بالاترین قیمت پیشنهادی را ارائه و مبلغ را فی‌المجلس واریز نماید. (مالف ۱۹۲۷)

دادورز اجرای احکام مدنی دادگستری همدان– زائری

آگهی مزایده

در پرونده کلاسه۲۶۰۲/۹۰/اج اجرایی طی رأی صادره از شعبه شورای حل اختلاف همدان آقای فرجا... اخوان محکومند به پرداخت مبلغ ۴۸,۷۹۸,۸۰۰ ریال و تاخیر و تادیه به عنوان اصل خواسته در حق آقای جوادعلی حمزه‌پور و مبلغ ۲,۵۰۰,۰۰۰ ریال به عنوان نیم‌عشر دولتی لذا با توجه به اینکه محکوم علیه- علیهما- علیهم نسبت به برائت ذمه خویش اقدامی نکرده اند این اجرا به درخواست محکوم له، لهما، لهم اقدام به توقیف اموالی به شرح ذیل نموده که در تاریخ ۹۴/۰۴/۳۱ ساعت ۱۱ صبح اقدام به عملیات مزایده جهت تأدیه دین محکوم علیه، علیهما، علیهم می‌نماید معهذا کسانی که تمایل به شرکت در مزایده دارند می‌توانند در مدت پنج روز قبل از روزی که برای فروش معین شده است اموال مشروحه ذیل را ملاحظه نمایند ضمناً مزایده در دایره اجرای احکام مدنی شورای حل اختلاف همدان برگزار می‌گردد. دو دستگاه فر قنادی مستعمل به قیمت هر دستگاه سی میلیون یال (جمعاً شصت میلیون ریال) بدیهی است برنده مزایده کسی تلقی می‌گردد که بیشترین قیمت پیشنهاد نماید و می‌بایست ده درصد را فی‌المجلس و مابقی را ظرف مدت یک ماه تأدیه کند. م الف ۱۹۱۶

مدیر اجرای احکام شورای حل اختلاف همدان

آگهی مزایده

در پرونده کلاسه ۹۳/۲۹۰۰ و ۲۸۳۶ اجرایی طی رأی صادره از شعبه یک محاکم حقوقی دادگستری استان همدان
محکوم له: محمد بهرامی و وحید سعید مهر
محکوم علیه: شرکت فوار گستر غرب در شهرک صنعتی بوعلی بلوار سوم خیابان ۳۵
محکوم به: ۱۲۰/۱۹۲/۳۰۶ ریال در حق محکوم‌لها در دو کلاسه
نیم عشر دولتی:۱/۰۰۰/۰۰۰ ریال در حق دولت
لذا با توجه به اینکه محکوم علیه نسبت به برائت ذمه خویش اقدامی نکرده است. این اجرا به درخواست (محکوم لها) اقدام به توقیف یک دستگاه لیفتراک دست دوم برقی مارک تویوتا مدل GEMEO-EX با ظرفیت ۲ تن به رنگ نارنجی و کورس دکل ۴ متر به طور سالم و کامل و آماده به کار قیمت ۳۱۵,۰۰۰,۰۰۰ لذا این اجرا به تاریخ ۹۴/۰۴/۲۴ ساعت ۱۰:۳۰ تا ۱۰ اقدام به برگزاری عملیات مزایده جهت تادیه دین محکوم‌له می‌نماید. ضمنا محل برگزاری مزایده در واحد اجرای احکام مدنی دادگستری همدان طبقه همکف می‌باشد مورد مزایده ۵ روز قبل از مزایده قابل مشاهده است. برنده مزایده کسی است که بالاترین قیمت پیشنهادی را ارائه و مبلغ را فی‌المجلس واریز نماید. (مالف ۸۹۲۸)

دادورز اجرای احکام مدنی دادگستری همدان– زائری

پیام تاریخ، تمدن و فرهنگ مادستان
The Message Of Madestan's History & Civilization & Culture
روزنامه همدان پیام
۵
شنبه ● ۱۳ تیرماه ۱۳۹۴ ● شماره ۲۳۹۱
گردشگری و میراث
gardesh@hamedanpayam.com

تغییر چهره خیابان‌های قدیمی

میدان مرکزی شهر همدان که در سال ۱۳۰۰ طراحی و ایجاد شـــد در تاریخ ۲۲ تیرماه ۱۳۷۹ با شماره ثبت ۲۷۱۲ به عنوان یکی از آثار ملی ایران به ثبت رسیده است.

این میدان حالا روز به روز دســـت خوش تغییـــرات متعدد قرار می‌گیرد بر اساس مشاهدات خبرنگار همدان‌پیام هم در خود میدان و هم حریم آن که به ٦ خیابان منتهی به میادین دیگری می‌شـــود ســـاختمان‌های قدیمی و تاریخی وجود دارد که متأسفانه در حال تغییر چهره می‌باشند. این بناها به بهانه‌های مختلف تخریب و یا در حال تخریب هستند. این در حالی است که طبق ضوابط و شرایط آثار ثبت شده و حرایم آن آثار، حقی برای تخریب یا تغییر نماهای ظاهری وجود ندارد.

در بناهای تاریخی که تخریـــب روی می‌دهد به تدریج این اتفاق می‌تواند منجر به خارج شدن اثر از لیست آثار ثبت شده باشد.

در همدان تاریخی که برای جذب گردشگر و رونق آن برنامه‌ریزی می‌کنند باید حساســـیت‌ها بیش از این‌ها باشد و چه بسا با یک بام و دو هوای مسئولان که هر یک در حوزه خود فعالیت می‌کنند این موارد به نتیجه نمی‌رسد.

در زمینه حفظ نمای تاریخی شـــهر، همواره شـــهرداری، شورای شهر و میراث فرهنگی استان باید در راستای یک قوانین مشخص حرکت کنند، این در حالیست که هر روز شاهد تخریب‌ها و از بین بردن هویت تاریخی همدان هســـتیم، بناهایی که به بهانه فرسوده شدن تخریب می‌شوند و ســـاختمان‌هایی به دور از ضوابط حفظ سیمای شهری در همان مناطق ایجاد می‌شوند.

نقشه اینفوگرافی میدان امام خمینی(ره) و حریم آن بیانگر آن است که تعدادی از بناهایی که در حریم میدان وجود دارند، پس از بازســـازی سیمای قدیمی خود را از دست داده‌اند. برخی ساختمان‌های قدیمی در چند خیابان منتهی به میدان یا تخریب شده و یا با بی‌توجهی‌ها چهره تاریخی خود را در ساخت‌وســـازها از دست داده‌اند. در این خیابان‌ها بناهایی تاریخی و حتی ثبت شده در حال تخریب و یا برای تخریب رها شـــده‌اند. امید آن اســـت این موارد زمینه حساسیت بیشتر را در مسئولان مرتبط به این حوزه هرچه سریع‌تر برانگیزد تا شاید بتواند از به هم خوردن چهره شـــهر جلوگیری به عمل آورد. آنچه بیش از همه تعجب را برمی‌انگیزد این اســـت که شورای شهر و شهرداری همدان بدون توجه به این موضوع و تنها به بهای دریافت هزینه‌هایی بابت این ساخت‌وسازها مجوزهایی صادر می‌کنند.

اغلب تغییر کاربری و تخریب مرتبط با بخش دولتی و یا شـــبه دولتی اســـت همین موارد است که به تدریج میدان تاریخی را از لیست ثبت خارج خواهد کرد، بلایی که بر سر خانه نراقی‌ها آمد.

حریم میدان تاریخی همدان تا کجا؟

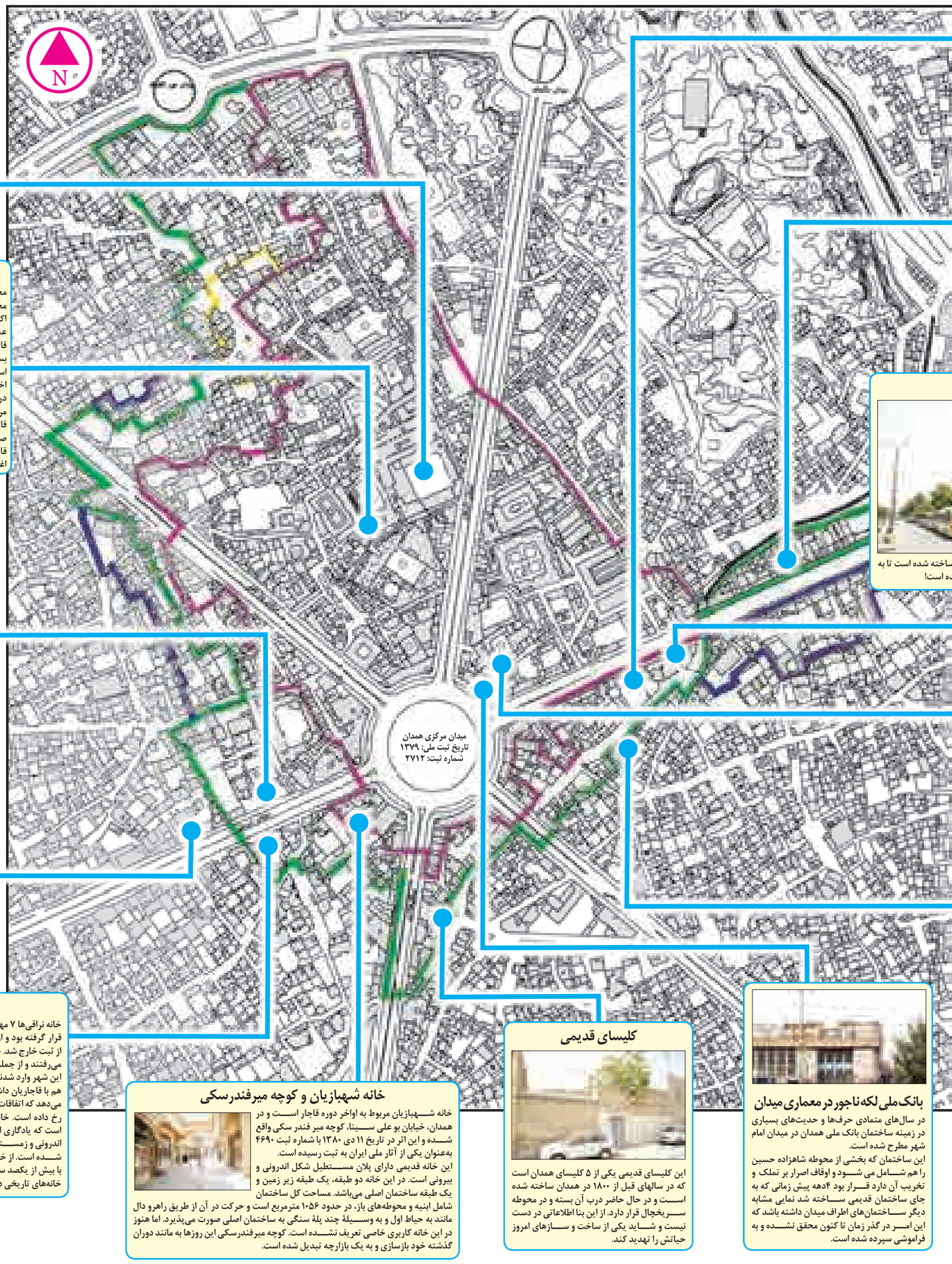

نمای جدید در بافت تاریخی خیابان شهدا

ســـاختمان این بانک در خیابان شـــهدا و در ردیف آثار قدیمی و همچنیـــن در حریم درجه یک قرار دارد و باید معماری بناهای قدیمی را طبق قانون داشته باشد. اما شواهد چیز دیگری می‌گوید. در این خیابان بیشترین ساختمان‌های در حال تخریب وجود دارد.

مسجدجامع همدان

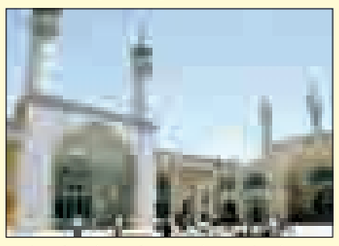

مسجد جامع شهر همدان در نزدیکی میدان مرکزی شهر و در قســـمت غربی خیابان اکباتان، در محدوده راســـته بازارهای شهر قرار دارد. این مسجد از بناهای دوره قاجاریه است و تاریخ شروع ســـاخت آن در قطار بندی جلو ایوان بزرگ، ســـال ۱۲۵۳ ثبت گردیده است. بنای مسجد جامع همدان دارای طرحی مســـتطیل شکل و چهار ایوانی ناقص است.

تهدید در چند قدمی زورخانه «همه کسی»

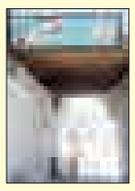

«همه کســـی» نـــام زورخانه‌ای قاجاری در شهر همدان است که با قدمتـــی ۱۰۰ ساله و به‌رغم ثبت در فهرست آثار ملی در لیســـت تغییرات محیطی در شهرداری همدان قرار گرفته تا تبدیل به راه دسترســـی پارک‌سوار شود. مالک ایـــن زورخانه که پیش از این، آن را با نام الوند می‌شناختند، خود داوطلبانه آن را در فهرســـت آثار ملی به ثبت رساند و تا امروز هم از سوی هیچ نهادی کمک‌مالی برای نگهداری آن نشده است.

بازار همدان یک بافت با ارزش

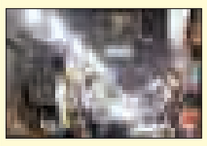

مجموعه تاریخی بازار همدان در محدوده خیابان‌هـــای باباطاهر، اکباتان و شـــهداء قرار گرفته و عمده بناهای آن مربوط به دوره قاجاریه است، اما بنای اولیه بازار بســـیار قدیمی تر از این تاریخ اســـت. این بنا در یکی دو سال اخیر با آتش‌سوزی‌های متعدد تهدید شد. همدان به جهت قرار داشتن در مسیر یکی از شاخه‌های اصلی جاده ابریشم، از قرن‌ها پیش یکی از مراکز مهم مبادلات تجاری به شمار می‌آمده است و حتی تا اواخر دوره قاجار بخش زیادی از مبـــادلات ایران با غرب از طریق همدان و بغداد صورت می‌گرفت. مجموعه کنونی بازار همدان که عمدتاً مربوط به دوره قاجاریه و بعد از آن می‌باشـــد، حدود ۳۰ راسته بازار و ۲۴ سرا دارد که اغلب صورت اولیه آن‌ها تغییر یافته است.

تغییر چهره نماهای تاریخی

این ســـاختمان در کنار ســـاختمان‌های تاریخی با نمایی نامانوس ساخته شده است تا به نسل‌های آینده بگوید معماری در دهه‌های ۸۰ و ۹۰ به اوج خود رسیده است!

آرامگاه اِستر و مردخای

آرامگاه اِستر و مردخای دَر مرکز شـــهر همدان و در ابتـــدای خیابـــان دکتر علی شـــریعتی قـــرار گرفتـــه اســـت. مصالح ساختمانی بنای این مقبره از سنگ و آجر می‌باشد و به سبک بناهای اسلامی ساخته شده است. از شکل ظاهری و سبک معماری این اثر، چنین بر می‌آید، که ساختمان فعلی آن در قرن هفتم هجری بر روی ســـاختمان قدیمی تری که متعلق به قرن ســـوم هجری بوده است، بنا گردیده است. قسمت‌های مختلف بنا شامل: مدخل ورودی، دهلیز، مقبره، ایوان و شاه نشین است.

امامزاده حسین(ع) یا شاهزاده حسین(ع)

امامزاده حسین یا شـــاهزاده حسین در همدان در ابتدای خیابان شـــهدا قرار دارد.اما این بنا در پس نمای نامانوس بانک ملی پنهان شده است. ساختمان بنای امامزاده را از بناهای دوره صفویه دانســـته‌اند. البتـــه در دوره قاجار نیز برخـــی تغییرات در آن صورت گرفته است. معمّرین قدمت نخستین بنای این زیارتگاه را پیش از دوره ایلخانیان دانسته‌اند و تاریخ نگاران نیز به این معتقد هســـتند و آن را در دوره هلاکوخـــان (۶۵۴-۶۶۳ ه ق) می‌دانند. البته سند و مدرکی متقن در جایی نیامده است.

خانه بیژن

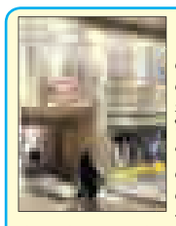

خانه بیـــژن در میدان مرکـــزی، خیابـــان شـــریعتی واقع شده و این اثـــر در تاریخ ۲۵ اسفند ۱۳۸۰ با شماره ثبـــت ۵۰۲۲ به‌عنوان یکی از آثار ملی ایران به ثبت رســـیده است.

این خانه پس از مرمت یک بار به موزه مشاهیر و بار دیگر به خانه صنایع دستی تغییر کاربری داد.

خانه شهید مدنی یک بنای فرهنگی

خانه شـــهید مدنی مربـــوط بـــه دوره معاصر اســـت و در همـــدان، خیابان، شهدا، کوچه آخوند واقع شده و این اثر در تاریـــخ ۱۱ مرداد ۱۳۷۷ با شـــماره ثبت ۲۰۹۰ به‌عنوان یکی از آثار ملی ایران به ثبت رسیده است. خانه آیت ا... شهید مدنـــی، از جمله آثار دوره معاصـــر، نزدیک حوزه علمیه این شهر قرار دارد.

این خانـــه فاقد قدمت تاریخـــی و ارزش معماری می‌باشد و چون در گذشـــته محل سکونت آیت‌ا... شـــهید مدنی بوده اســـت، دارای ارزش فرهنگی می‌باشد.

خانه نراقی‌ها در پس بی توجهی

خانه نراقی‌ها ۷ مهر ۱۳۸۱ با شماره ثبت ۶۱۴۱ جزو آثار ملی قرار گرفته بود و اواخر سال ۸۹ با رأی دیوان عدالت اداری از ثبت خارج شد. خانواده نراقی‌ها جزو تجار همدان به شمار می‌رفتند و از جمله مهاجرانی بودند که ۲۰۰ ســـال پیش به این شهر وارد شدند. این طور گفته می‌شود که آن‌ها نسبتی هم با قاجاریان داشتند. افزون بر این اسناد و مدارک نشان می‌دهد که اتفاقات تاریخی و سیاسی مهمی هم در این خانه رخ داده است. خانه نراقی‌های همدان از خانه‌های تاریخی است که یادگاری از عهد قجری را در دل خود دارد و دارای اندرونی و زمســـتان نشین بوده که در اثر شهرسازی صورت گرفته از بین رفته و تخریب شـــده است. از خانه‌های تاریخی ارزشمند می‌کند که این بنای با ارزش تاریخی، خانه ای با بیش از یکصد سال قدمت و جزو خانه‌های اعیانی نشین دوره قاجاریه و یکی از معدود خانه‌های تاریخی دارای حسینیه محسوب می‌شود.

خانه شهبازیان و کوچه میرفندرسکی

خانه شـــهبازیان مربوط به اواخر دوره قاجار اســـت و در همدان، خیابان بو علی ســـینا، کوچه میر فندر سکی واقع شـــده و این اثر در تاریخ ۱۱ دی ۱۳۸۰ با شماره ثبت ۴۶۹۰ به‌عنوان یکی از آثار ملی ایران به ثبت رسیده است.

این خانه قدیمی دارای پلان مســـتطیل شکل اندرونی و بیرونی است. در این خانه دو طبقه، یک طبقه زیر زمین و یک طبقه ساختمان اصلی می‌باشد. مساحت کل ساختمان شامل ابنیه و محوطه‌های باز، در حدود ۱۰۵۶ مترمربع است و حرکت در آن از طریق راهرو دال مانند به حیاط اول و به وســـیلهٔ چند پلهٔ سنگی به ساختمان اصلی صورت می‌پذیرد. اما هنوز در این خانه کاربری خاصی تعریف نشـــده است. کوچه میرفندرسکی این روزها به مانند دوران گذشته خود بازسازی و به یک بازارچه تبدیل شده است.

کلیسای قدیمی

این کلیسای قدیمی یکی از ۵ کلیسای همدان است که در سالهای قبل از ۱۸۰۰ در همدان ساخته شده اســـت و در حال حاضر درب آن بسته و در محوطه ســـریخچال قرار دارد. از این بنا اطلاعاتی در دست نیست و شـــاید یکی از ساخت و ســـازهای امروز حیاتش را تهدید کند.

بانک ملی لکه ناجور در معماری میدان

در سال‌های متمادی حرف‌ها و حدیث‌های بسیاری در زمینه ساختمان بانک ملی همدان در میدان امام شهر مطرح شده است.

این ساختمان که بخشی از محوطه شاهزاده حسین را هم شـــامل می شـــود و اوقاف اصرار بر تملک و تخریب آن دارد قـــرار بود ۴دهه پیش زمانی که به جای ساختمان قدیمی ســـاخته شد نمایی مشابه دیگر ســـاختمان‌های اطراف میدان داشته باشد که این امـــر در گذر زمان تا کنون محقق نشـــده و به فراموشی سپرده شده است.

ضوابط و مقررات مربوط به ابنیه واقع در محدوده و عرصه و حریم‌های بازار و میدان مرکزی همدان

ضوابط عرصه

۱- هر گونـــه اقدامی که منجر به تخریب عرصـــه تاریخی اثر گردد ممنوع است.

۲- هر گونه اقـــدام عمرانی در عرصه تاریخی اعم از مرمت، تعمیر، و تغییر در نحوه استفاده اثر در تمام یا بخشی از آن بدون صدور مجوز از سازمان میراث فرهنگی ممنوع است.

۳- کلیه عناصر معماری قدیمی به همان شـــیوه معماری گذشته نگهداری گردیده و ســـقف‌های قدیمی کـــه از صورت اولیه خارج گردیده اســـت می‌بایست به صورت اولیه بازگردانده شود. مرمت و بازسازی عناصر قدیمی بازار با نظارت کارشناسان میراث فرهنگی خواهد بود.

۴- نصب هر گونه تأسیســـات مانند کولر، کابل‌های برق، کانال کشی و... که به صورت آشکار فضای راسته بازار و دیگر اماکن قدیمی عرصه بازار را اشـــغال نماید ممنوع اســـت این گونه تأسیسات می‌بایست با راهنمایی کارشناسان میراث در محل و به صورت پنهان مورد استفاده قرار گیرد.

۵- ایجاد کارگاه‌ها و مراکز ضربه و درزه و همچنین تأسیســـات بدون سیم، تخلیه فاضلاب در محدوده عرصه بازار محدود است.

۶- نصب تابلوها، چراغ‌ها و وســـایلی که فضای راسته بازارها، سراها، کاروانسراها، تیمچه‌ها و کلیه عناصر وابسته به بازار را اشغال نموده و به منظر دید راســـته بازارها لطمه می‌زند ممنوع است. نصب اینگونه وســـایل میبایســـتی به طور اصولی و با راهنمایی کارشناسان میراث فرهنگی صورت گیرد.

۷- دخـــل و تصـــرف و تعمیر ملحقاتی که در فضای راســـته بازارها، کاروانسراها و کلیه عناصر وابسته به بازار به وجود آمده است بایستی در موقع مقتضی و در تعمیرات به حالت اولیه بازگردانده شود.

۸- ایجاد بالکن و هر گونه پیشـــامدگی و زیرزمینی در محدود عرصه بازار ممنوع است.

۹- هر گونه فعالیتی که از سوی سازمان‌های آب و فاضلاب، مخابرات و شهرداری و مسکن ســـازی و ارگان‌های ذی‌ربط دیگر در محدوده عرصه بازار صورت می‌گیرد می‌بایســـتی با هماهنگی سازمان میراث فرهنگی صورت گیرد.

۱۰- هر گونه کند و کاو و کاوش در عرصه ممنوع است.

ضوابط حریم درجه ۱

۱- هر گونه بهسازی، نوسازی، تعویض معابر، احداث بنا و تجمع بناها در محدوده حریم درجه یـــک پس از تهیه و ارائه در صورت تصویب آن از ســـوی سازمان میراث فرهنگی و با نظارت مستقیم آن سازمان معتبر و قابل اجرا خواهد بود.

۲- ارتفاع بناهای تجدید شونده در حریم درجه یک ۳/۵ متر از سطح زمین و حداکثر یک طبقه تعیین می‌گردد.

۳- مصالـــح مربوط به نمای بناها در حریم درجه یک می‌بایســـت از مصالح همگون و هماهنگ با عرصه و اعیان اثر که مورد تأیید سازمان میراث فرهنگی می‌باشد استفاده گردد.

۴- هـــر گونه کاربری که از نظر میـــراث فرهنگی با محیط تاریخی و منظری لطمه وارد نماید ممنوع است.

۵- هـــر گونه کند و کاو و کاوش در حریم درجه یک با نظارت میراث فرهنگی صورت می‌گیرد.

ضوابط حریم درجه ۲

۱- هر گونه بهسازی، نوسازی، تعویض معابر، احداث بنا و تجمع بناها در محدوده حریم درجه یـــک پس از تهیه و ارائه در صورت تصویب آن از ســـوی سازمان میراث فرهنگی و با نظارت مستقیم آن سازمان معتبر و قابل اجرا خواهد بود.

۲- ارتفاع بناهای تجدید شونده در حریم درجه یک ۳/۵ متر از سطح زمین و حداکثر یک طبقه تعیین می‌گردد.

۳- مصالـــح مربوط به نمای بناها در حریم درجه یک می‌بایســـت از مصالح همگون و هماهنگ با عرصه و اعیان اثر که مورد تأیید سازمان میراث فرهنگی می‌باشد استفاده گردد.

۴- هـــر گونه کاربری که از نظر میـــراث فرهنگی با محیط تاریخی و منظری لطمه وارد نماید ممنوع است.

۵- هـــر گونه کند و کاو و کاوش در حریم درجه یک با نظارت میراث فرهنگی صورت می‌گیرد.

۶- در حریـــم درجـــه ۲ بناهای منزل عســـگری، خشـــنودی، علاقمندیان و بانک کارگشـــایی ســـابق به دلیل ارتباط فرهنگی تاریخی بـــا عرصه فوق باید در وضعیت موجـــود حفظ و تثبیت گردد.

۷- در جبهه جنوبی خیابان شـــهدا واقع در حریـــم درجه ۲ الگوی پیشـــنهادی برای نماسازی، نمای قدیمی باقیمانده تاریخی در همان جبهه است.

ضوابط حریم درجه سه

۱- ارتفاع بناهای تجدید شونده در حریم درجه ۳، ۱۰/۵ متر از سطح زمین و حداکثر سه طبقه تعیین می‌گردد.

۲- مصالح مربوط به نمای بناها در حریم درجه ۱ می‌بایست از مصالح همگون و هماهنگ با عرصه باشد.

۳- هـــر گونه کند و کاو و کاوش در حریم درجه یک با نظارت میراث فرهنگی صورت می‌گیرد.

۴- در حریم درجه ۳ بنای منـــزل ایزدی به دلیل ارتباط فرهنگی و تاریخی با عرصه فوق باید در وضعیت موجود حفاظت و تثبیت گردد.

۵- در جبهه جنوبی خیابان شهدا واقع در حریم درجه ۳ بناهای واجد ارزش از نظر میراث فرهنگی باید در همان ارتفاع حفظ و تثبیت گردد و نماهای آنها با نظر کارشناسان میراث فرهنگی مرمت و ساماندهی گردد.

عرصه
حریم درجه ۱
حریم درجه ۲
حریم درجه ۳

پیام تاریخ، تمدن و فرهنگ مادستان
The Message Of Madestan's History & Civilization & Culture
روزنامه همدان پیام
۶
شنبه ● ۱۳ تیرماه ۱۳۹۴ ● شماره ۲۳۹۱
فرهنگ و هنر
farhang@hamedanpayam.com

برگزاری محفلی با قرآن، همزمان با چهلم شهدای گمنام سرکان

امام جمعه تویسرکان به برگزاری شبی با قرآن همزمان با چهلم شهدای گمنام در شهر سرکان خبر داد.

به گزارش روابط‌عمومی اداره کل فرهنگ و ارشاد اسلامی استان همدان، حجت‌الاسلام مرتضی موحدی در جلسه شورای توسعه فرهنگ قرآنی با تأکید بر بهره‌وری کامل فرصت‌ها در راستای گسترش فرهنگ قرآنی اظهار کرد: تلاش همه باید بر این باشد که با کیفی‌سازی برنامه‌های آموزشی، مفاهیم قرآنی در لایه‌های مختلف اجتماع به شکل گسترده نهادینه شود.

وی با اشاره به اینکه ارتقای فرهنگ عمومی جامعه با کاربردی کردن مفاهیم قرآنی، راهکاری اساسی و بنیادین در مقابله با تهاجم نرم دشمن است، گفت: دستگاه‌های متولی همراه با فعالان عرصه قرآن کریم با تعامل و همکاری بیش از پیش برای توسعه و نشر فرهنگ قرآنی در بستر جامعه گام بردارند. امام جمعه تویسرکان با اشاره بر اینکه باید در این مسیر معنوی و متعالی از تمام ظرفیت‌ها، امکانات و نیروی انسانی مستعد به نحو شایسته بهره برد، تعاون و اهتمام ویژه برای توسعه فرهنگ قرآنی را یک ضرورت دانست. وی گفت: دشمنان ما با سرمایه‌گذاری‌های کلان در راستای مقابله با فرهنگ قرآنی تلاش می‌کنند که می‌طلبد با تعاون و همتی مضاعف، در راستای قرآنی شدن جامعه حرکت کنیم. موحدی بر تلاش ویژه فعالان قرآنی برای جذب خیران در عرصه فعالیت‌های قرآنی تأکید کرد وافزود: فعالان قرآنی با برقراری ارتباط با خیران، کمک‌های آنها را به منظور ترویج فرهنگ قرآنی در جامعه سوق دهند.

مدیر فرهنگ و ارشاد اسلامی شهرستان تویسرکان نیز اظهار کرد: این اداره برنامه‌های متنوعی را برای ماه مبارک رمضان تدارک دیده است. حاجی‌زین‌العابدینی اجرای طرح تلاوت نور، قرائت روزانه قرآن کریم پس از اقامه نماز، اهدای کتاب به کانون‌های فرهنگی و هنری مساجد روستایی و برپایی نمایشگاه کتاب‌های قرآنی را برخی از این برنامه‌ها برشمرد.

اهدا ۲ هزار جلد کتاب به کتابخانه‌های ملایر

در۳ ماه نخست سال ۹٤ حدود ۳ هزار و ۸۰۰ عضو جدید به کتابخانه‌های ملایر اضافه شد.

رئیس نهاد کتابخانه‌های ملایر با اشاره به اهدای بیش از ۲ هزار نسخه کتاب در ۳ ماهه نخست سال ۹٤ به کتابخانه‌ها و با اشاره به احداث کتابخانه مرکزی در این شهرستان گفت: مکان‌یابی برای ساخت این کتابخانه انجام شده و به دنبال تملک زمین برای ساخت کتابخانه مرکزی ملایر هستیم ولی ساخت این کتابخانه به دلیل متراژ بالا به اعتبار زیادی نیاز دارد.

سید مهدی آخشیک در رابطه با احداث کتابخانه در بخش‌ها و روستاهای تابعه ملایر نیز تصریح کرد: کلید مکان در نظر گرفته شده برای کتابخانه شهر زنگنه را بزودی تحویل می‌دهند و کارهای اداری نیز توسط شبکه بهداشت انجام شده و تا پایان امسال سعی داریم که این کتابخانه افتتاح شود. وی با بیان اینکه تجهیز کتابخانه‌های روستایی بستگی به در اختیار گذاشتن مکان و همت دهیارها و شوراهای روستاها دارد که در فضاسازی کتابخانه ما را یاری کنند، عنوان کرد: از مکانی در روستای رضوانکده نیز بازدید کرده‌ایم که احتمال قریب به یقین کار احداث کتابخانه در این روستا نیز انجام می‌شود.

وی با اشاره به افزوده شدن حدود ۳ هزار و ۸۰۰ عضو جدید به کتابخانه‌های این شهرستان در ۳ ماهه ابتدای سال ۹٤ تصریح کرد: در۳ ماهه ابتدای سال بیش از ۲ هزار نسخه کتاب به کتابخانه‌های شهرستان اهدا شده است.

آخشیک با اشاره به تعداد کتابخانه‌های فعال ملایر گفت: در حال حاضر ۲۰ کتابخانه در شهرستان ملایر وجود دارد که ۵ باب آن در خود شهر ملایر قرار گرفته و ۱۲ هزار و ۵۰۰ عضو فعال از خدمات این کتابخانه‌ها استفاده می‌کنند.

راه رفتن علیخانی بر لبه تیغ «ماه عسل»

سوژه‌هایی درگیر میان عقل و احساس

ماه عسل گاهی به بیراهه می‌رود و فردی را میهمان برنامه می‌کند که تحت عنوان پُزِر میهمان می‌شود و مدلینگ از آب درمی‌آید. عکس‌های بی‌حجاب میهمان برنامه به سرعت دست به دست در فضای مجازی می‌چرخد.

برنامه «ماه عسل» پس از گذشت یک دهه رفتن روی آنتن به یک برند آشنا تبدیل شده و مخاطبان بسیاری را در طول این سال‌ها با خود همراه کرده است.

ویژه برنامه‌ای که حدود ۷ سال آن با اجرای «احسان علیخانی» همراه بوده و بازتاب مخاطبان هم نشان از توجه بیشتر به برنامه‌های این مجری جوان داشته است. بخصوص در سال‌های اخیر که علیخانی تلاش کرد با نوآوری در برنامه گفت‌وگو محور و ساده خود، دور ستارگان سینما و تلویزیون و ورزش و ... را خط بزند و ستاره‌هایی را کشف کند که در کنار مردمان همین جامعه زندگی کرده و می‌درخشند. ماجراهایی که شنیدن آنها روی آنتن زنده تلویزیون و آن هم از زبان کسی که خود در دل ماجرا بوده، شگفتی‌های بسیاری با خود به همراه داشت و هر کدام از این قصه‌ها خود ماجرایی می‌شدند برای بازخوانی در تاکسی، اتوبوس، صف نانوایی و...

اما امسال انگار ورق برگشته و دیگر خبری از استقبال از این سوژه‌ها نیست. در نخستین قسمت پریدن یک جوان از تراس به خاطر عشقش مطرح می‌شود، روزی بحث از دستمزد میلیاردی می‌شود، گاهی شبکه‌های اجتماعی مملو از جوک‌های انتقادی علیه ماه عسل می‌شود که «احسان علیخانی» در به در به دنبال بیچاره‌های این سرزمین است تا وادارشان کند به قیمت معرفی در تلویزیون، چوب حراج به داشته‌هایشان بزنند و گاهی هم به دلیل حضور افرادی که مشاغل خاص دارند. گاهی سوژه‌هایی پر رنگ و گاهی کمرنگ می‌شوند، گاهی اشک بر چشمان مخاطب می‌آورد. مانند حضور کودکان بهزیستی و یا آن ۲۳ نفر رزمنده عزیز که از نقاط عطف این برنامه محسوب می‌شود. گاهی هم البته به بیراهه می‌رود و فردی را میهمان برنامه می‌کند که تحت عنوان پُزِر میهمان می‌شوند و مدلینگ از آب درمی‌آید. عکس‌های بی‌حجاب میهمان برنامه به سرعت دست به دست در فضای مجازی می‌چرخد. به گزارش فارس ، اتفاقاتی از این دست در حالی رخ داده است که طبق روال و رویه درستی که در سازمان صداو سیما وجود دارد، میهمانان و مدعوین هر برنامه تلویزیونی گفت‌وگومحور و زنده با تأیید قبلی و پس از تأیید صلاحیت دعوت می‌شوند و حتی در برنامه‌ای مانند «این شب‌ها» که کاملاً از فضای مذهبی برخوردار است برای دعوت از کارشناسان مذهبی برنامه‌سازان باید از مسیر نظارت عبور کنند.

با این همه «ماه عسل» یک جریان جدید در برنامه‌سازی تلویزیون به شمار می‌رود با پشتوانه ۱۰ ساله خود می‌تواند هنوز در مدار موفقیت باقی بماند و مردم آن را دوست داشته باشند. به شرط آنکه سازندگان آن بیشتر احتیاط و دقت داشته باشند.

علیخانی باید توجه داشته باشد که در گردنه این راه و مسیر سخت و دشواری که در پیش رو دارد، توجه به مردم کل ایران از جمله اولویت‌هایی است که پایتخت‌نشینی نباید آن را به بیراهه بکشاند.

رضا رفیع با «بچه محله امام رضا (ع)» به شبکه شما می‌آید

برنامه مفرح «بچه محل‌های امام رضا(ع)» با اجرای رضا رفیع از شبکه تلویزیونی «شما» پخش می‌شود. به گزارش فارس، برنامه مفرح و طنز «بچه محله امام رضا(علیه السلام)» با لهجه محلی مشهدی و با اجرای رضا رفیع روزنامه نگار، شاعر و طنزپرداز نام آشنا و همچنین حضور میهمانانی چون قاسم رفیعا که بیشتر با شعر طنز «بچه محله امام رضایم» می‌شناسند و مصطفی مشایخی میزبان خانه های شماست.

چند سالی است که شعر خوانی با محتوای طنز قوت گرفته است. داشتن لهجه های محلی از جمله فرصت هایی است که نوید بخش تولید و پخش برنامه هایی با درون مایه طنز ادبی شده است. از جمله این لهجه ها، مشهدی و برنامه شعر خوانی بچه محله امام رضا(ع) می باشد که آغازگر آن را در شعر زیبای قاسم رفیعا شاهد بودیم.

برنامه «بچه محله امام رضا(ع) » با متحوای طنز تهیه و تولید شده است. این برنامه در محیطی دلنشین و خارج از استودیو و با حضور مردم فرهنگ دوست مشهد به اجرا در می آید. از بخش های این برنامه می توان به پرده خوانی، نمایشنامه های طنز با محتوای زیارت امام رضا(ع)و شعرخوانی طنز با صدای مسعود خادم خواننده، آهنگساز و مدرس موسیقی اشاره کرد. با توجه به محوریت شهر مقدس مشهد به عنوان پایتخت فرهنگی در سال ۲۰۱۷ میلادی می طلبد که برنامه های فرهنگی پرمحتوا در جهت معرفی ظرفیت ها و توانمندی ها این شهر مذهبی – فرهنگی ساخته شود . «بچه محل امام رضا» با هدف معرفی این ظرفیت ها و با مشارکت شهرداری مشهد در ماه مبارک رمضان به تولید رسیده است. این برنامه هر شب بعد از اذان مغرب و عشاء ساعت ۲۱ و تکرار آن در ۲ بخش ۸ صبح و ۱۶:۳۰ از شبکه شما پخش می‌شود.

طرح روز

انتظار نتانیاهو از تفاهم هسته ای

طرح -فارس

جشنواره

۱۶۲ اثر تجسمی از همدان در جشنواره تولیدات حوزه هنری

مسئول واحد هنرهای تجسمی حوزه هنری استان همدان از حضور هنرمندان استان در چهارمین جشنواره تولیدات مراکز استانی حوزه هنری خبر داد.

به گزارش روابط عمومی حوزه هنری استان همدان، یونس اشرفی‌پور گفت: تعداد ۱۶۲اثر در ۱۳رشته مختلف از ٤۵هنرمند همدانی به دبیرخانه چهارمین جشنواره تولیدات مراکز استانی حوزه هنری ارسال شد.

وی در این زمینه اظهارکرد: در رشته نقاشی تعداد ۲۰ اثر از ۱۰ هنرمند، در رشته نقاشی‌خط ۷ اثر از ۳هنرمند، در رشته طراحی ۱۹ اثر از ٤هنرمند، و در رشته گرافیک ۲۰اثر از ۳هنرمند به دبیرخانه جشنواره ارسال شده است.

اشرفی‌پور در ادامه افزود: ۱۹ اثر از ۳ کارتونیست،۳ اثر حجم از یک هنرمند، ۸ اثر از ۳خوشنویس، و ۱۸ اثر از ۸ عکاس استان نیز در سامانه ثبت اثر این جشنواره به ثبت رسیده‌است. مسئول واحد هنرهای تجسمی حوزه هنری استان همدان بیان کرد: تعداد ۱۲ اثر از ۹ تذهیب‌کار و تعداد ٦ اثر از یک هنرمند تصویرساز در این جشنواره به رقابت خواهند پرداخت.

مسئول واحد هنرهای تجسمی حوزه هنری استان همدان در پایان افزود: در بخش مقاله ۸ اثر و در بخش مکتوبات نیز کتاب «کاکتوس‌های صمیمی» مجموعه کاریکاتورهای ۳ تن از هنرمندان استان و «زمستان گذشت» مجموعه عکس‌های انقلاب اسلامی در همدان، در صف رقابت قرار خواهندگرفت. گفتنی است، چهارمین جشنواره آثار و تولیدات مراکز استانی حوزه هنری، ۷ تا ۹ مهرماه ۱۳۹٤ به میزبانی اصفهان برگزار خواهد شد.

فیلم

کودکان و نوجوانان فیلم می‌سازند

در آستانه بیست و نهمین جشنواره بین‌المللی فیلم‌های کودکان و نوجوانان فراخوان حضور فعال نوجوانان مستعد و علاقمند به فیلمسازی در این جشنواره منتشر شد.

به گزارش ایرنا، بنیاد سینمایی فارابی با مشارکت انجمن سینمای جوانان ایران برای فراهم آوردن زمینه‌های مناسب جهت حضور فعال نوجوانان مستعد و علاقمند به فیلمسازی اقدام به برگزاری نخستین دوره از مسابقه المپیاد فیلمسازی نوجوانان کشور می‌کند. بر اساس گزارش انجمن سینمای جوانان ایران، این المپیاد در آستانه بیست و نهمین جشنواره بین‌المللی فیلم‌های کودکان و نوجوانان و به منظور کشف استعدادهای نهفته آنان همچنین یافتن ایده‌های ناب و جدید در عرصه سینمای نوجوانان برگزار می‌شود.

مهلت ارائه فرم شرکت تا پایان تیرماه سال ۱۳۹٤ است و گفت وگوی حضوری و شرکت در کارگاه‌های آموزشی از اول تا ۱۵ مردادماه خواهد بود و آخرین مهلت ارائه فیلم‌های تولیدی ۱۰ شهریورماه ۱۳۹٤ اعلام شده است.

بنا بر این گزارش از دیگر شرایط حضور در این المپیاد می‌توان به موارد زیر اشاره کرد؛

- چنانچه ۱۲ تا ۱۹ سال دارید، یعنی متولد سال‌های (۱۳۷۵ الی ۱۳۸۲) هستید، می‌توانید در این مسابقه شرکت کنید.
- ابتدا باید فرم ثبت‌نام را با مراجعه به دفاتر انجمن سینمای جوانان استان خود پر کنید.
- کارگروه انجمن سینمای جوانان استان با شما تماس می‌گیرد تا طرح‌تان را برای ساخت یک فیلم ۳ دقیقه‌ای شفاهاً برای‌شان تعریف کنید، انتخاب شما در این مرحله بستگی به نظر این کارگروه دارد، پس سعی کنید طرحتان را خوب تعریف کنید.
- شما در انتخاب طرح آزاد هستید و می‌توانید درباره هر موضوعی که در دست دارید فیلم بسازید.
- چنانچه به امید خدا انتخاب شدید، به طور رایگان و بدون پرداخت هیچ هزینه‌ای در یک کارگاه آموزشی مشورتی شرکت می‌کنید تا آمادگی بیشتری برای ساخت فیلم پیدا کنید.
- از هر استان ۳ فیلم از سوی انجمن سینمای جوانان ایران انتخاب و در بخش مسابقه المپیاد فیلمسازی نوجوانان بیست و نهمین جشنواره بین‌المللی فیلم‌های کودکان و نوجوانان شرکت داده خواهد شد.
- اگر قبلاً فیلمی تا زمان ۳ دقیقه ساخته‌اید، چه بهتر می‌توانید همان فیلم را به دفتر انجمن ارائه دهید.
- فیلم‌های تولیدی هر استان توسط کارگروه هر استان انتخاب و در جشنواره منطقه‌ای سینمای جوان مورد داوری قرارگرفته و سپس آثار برگزیده در جشنواره بین‌المللی فیلم کوتاه تهران به نمایش درخواهد آمد.

سینما

سینما
- قدس۱: ..... عصر یخبندان
- قدس۲: ..... یاسین
- سینما کانون..... نهنگ عنبر
- بهمن ملایر:..... گینس
- فرهنگ کبودرآهنگ .....رخ دیوانه
- آزادی تویسرکان..... ایران برگر

خبر

نمایشگاه قرآن و عترت در همدان برپا شد

نمایشگاه قرآن و عترت به مناسبت ماه مبارک رمضان در دبیرستان حاج بابایی همدان در ۱۸ غرفه برپا شد.

رئیس اداره فرهنگ و ارشاد اسلامی شهرستان گفت: این نمایشگاه در وسعت ٦۵۰ متر دایر شده و ۵۰ نمایندگی از انتشارات مختلف در این نمایشگاه حضور دارند و محصولات خود را با ۱۰ تا ٤۰ درصد به علاقمندان عرضه می‌کنند. داوود ابوترابی ادامه داد: غرفه‌های مخصوص کودکان و نوجوانان و غرفه پاسخگویی به شبهات دینی در این نمایشگاه فعال است.

وی اضافه کرد: حوزه عفاف و حجاب نیز به همت سازمان تبلیغات اسلامی در این نمایشگاه دایر بوده و دوخت و و برش چادر در این غرفه رایگان انجام می‌شود و پارچه چادری نیز با تخفیف در این غرفه به فروش می‌رسد. رئیس اداره فرهنگ و ارشاد اسلامی شهرستان از فعالیت غرفه هنرهای تجسمی با آثار استاد شهابی و استاد تیموری در این نمایشگاه خبر داد و افزود: درآخرین روز از این نمایشگاه از فعالان چاپ کتاب در حوزه حجاب و نماز تقدیرخواهد شد. این نمایشگاه در دبیرستان حاج بابایی در ابتدای خیابان تختی شهر همدان دایر است و تا ۱۵ تیر ماه جاری پذیرای علاقمندان است.

«یاسین» در سینما قدس در حال اکران است

از هفته گذشته اکران عمومی فیلم سینمایی «یاسین» به کارگردانی حامد امرایی در سالن شماره ۲ سینما قدس آغاز شده است.

داستان این فیلم سینمایی در ژانر اجتماعی با رگه‌های دینی، در مورد پدری است که در مقطعی از زندگی با سوء استفاده از موقعیت پسر کوچکش که حافظ قرآن است سعی در رانت‌خواری و بهره‌برداری‌های مادی و معنوی به نفع خودش دارد که در این بین اتفاقی می‌افتد و مسیر زندگی پدر عوض می‌شود.

در یکی از شعارهای این فیلم آمده است: چه کسانی در مقابل «یاسین» موضع خواهند داشت؟ کسانی که به سفره مردم دست‌اندازی می‌کنند.

در این فیلم نگاه تند سیاسی وجود ندارد و تنها تلاشش این است که با ارائه ساده مسائل قرآنی، نگاهی لطیف و انسانی را به مخاطب خود ارائه دهد. حمید فرخ‌نژاد، پریوش نظریه، سرباز وظیفه حسین سلیمانی، رضا توکلی، یوسف مرادیان، رخساره شجاع‌الدین، آزاده‌شمس، احمدمهیاری، طوفان مهردادیان، مصطفی نظام‌اسلامی با هنرمندی بازیگران نوجوان جعفر کرمی، ملیکا دوراندیش از جمله بازیگران فیلم‌سینمایی «یاسین» هستند.

معرفی کتاب

"ایستگاه شعر" به کتابفروشی‌ها رسید

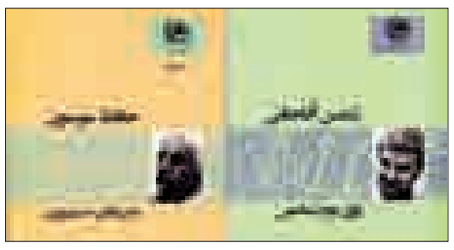

کتاب‌های مجموعه ایستگاه شعر به همت نشر بوتیمار منتشر و راهی بازار نشر شد.

ایستگاه شعر عنوان مجموعه‌ای است که انتشارات بوتیمار چاپ آن را در دستور کار قرار داده و به موجب آن، تعدادی از کتاب‌های شعر شاعران معاصر چاپ خواهد شد.

نخستین عنوان از این مجموعه، «شعرهای جمهوری» نام دارد که چاپ دوم آن به عنوان کتاب نخست این مجموعه چاپ شده است. این کتاب ۲٤ قطعه شعر سپید را در ۳ بخش در برمی‌گیرد. اسامی بخش‌های این کتاب به ترتیب عبارت است از: شعرهای جمهوری، با شما و کافه. این کتاب با ۸۰ صفحه، شمارگان ۵۰۰ نسخه و قیمت ۷۰ هزار ریال منتشر شده است.

دومین عنوان این مجموعه، «راوی دوم شخص» سروده شمس آقاجانی است که مانند «شعرهای جمهوری» ۲٤ شعر را در بر می‌گیرد. این کتاب با ۷٦ صفحه، شمارگان ۵۰۰ نسخه و قیمت ۷۰ هزار ریال منتشر شده است.

کتاب سوم، «سایه لای پوست» سروده رویا تفتی است که چاپ دومش همراه با پیوست اضافه به عنوان سومین کتاب ایستگاه شعر منتشر شده است. این کتاب ۲۳ شعر سپید را شامل می‌شود. این کتاب با ۸٤ صفحه، شمارگان ۵۰۰ نسخه و قیمت ۷۸ هزارریال منتشر شده است.

چهارمین عنوان ایستگاه شعر، «شعر ماهی صید ناشدنی» سروده علی قنبری است. این کتاب یک شعر بلند را شامل می‌شود. این کتاب با ٤۸ صفحه، شمارگان ۵۰۰ نسخه و قیمت ۵۵ هزار ریال منتشر شده است.

«به دام انداختن نور در دو پرده» سروده میلاد کامیابیان و «یادگاری بر فلات ایران» سروده قارن سوادکوهی دیگر عناوینی هستند که در قالب ایستگاه شعر به چاپ رسیده‌اند.

یکی از کتاب‌های جدید دیگری که انتشارات بوتیمار چاپ کرده، «رهگذری در خواب پروانه ها» سروده بهرام اردبیلی است. این کتاب به کوشش میثم ریاحی و به عنوان سومین عنوان مجموعه «گزیده شعر» این ناشر به چاپ رسیده است.

پیام تاریخ، تمدن و فرهنگ مادستان
The Message Of Madestan's History & Civilization & Culture
روزنامه همدان پیام
۷
شنبه ● ۱۳ تیرماه ۱۳۹۴ ● شماره ۲۳۹۱
اقتصاد
eghtesad@hamedanpayam.com

پایان تمام گمانه‌زنی‌های یارانه‌ای؛

هدفمندی یارانه‌ها تمدید می‌شود

همزمان با ابلاغ سیاست‌های کلی برنامه ششم توسعه از سوی مقام معظم رهبری، گمانه‌زنی‌ها و ابهامات درباره تمدید یا تمدید نشدن هدفمندسازی یارانه‌ها در برنامه ششم نیز به پایان رسید.
به گزارش تسنیم، آن‌طور که در قانون هدفمندی یارانه‌ها آمده است دولت باید این قانون را تا پایان برنامه پنجم توسعه اجرا کند و از آنجایی که سال ۹۴ سال پایانی برنامه پنجم است ابهاماتی درباره سرنوشت این قانون به وجود آمده بود. البته محمدباقر نوبخت، رئیس سازمان مدیریت و برنامه‌ریزی نیز در ارتباط با ابقای هدفمندی یارانه‌ها و ادامه پرداخت‌های نقدی در سال ۹۵ گفته بود "قانون هدفمندی یارانه‌ها مربوط به برنامه پنجم توسعه است که سال ۹۴ سال پایانی آن است و اینکه در برنامه ششم تکرار خواهد شد پس از بررسی‌ها مشخص می‌شود چون هنوز برنامه ششم به جمع‌بندی نرسیده است". اما سرانجام با ابلاغ مقام معظم رهبری، ابهامات در این خصوص تمام شد. حضرت آیت‌ا... خامنه‌ای در سیاست‌های ابلاغی برنامه ششم توسعه بر تحقق کامل هدفمندسازی یارانه‌ها در جهت افزایش تولید، اشتغال و بهره‌وری، کاهش شدت انرژی و ارتقای شاخص‌های عدالت اجتماعی در این برنامه تأکید کرده‌اند؛ بنابراین همانطور که در متن ابلاغی سیاست‌های برنامه ششم از سوی آیت‌ا... خامنه‌ای آمده، دولت باید هدفمندی سازی یارانه‌ها را به منظور افزایش تولید، اشتغال و بهروه‌وری و ... به صورت کامل در برنامه ششم اجرا کند.
اما اینکه در زمان اجرای این قانون در طول اجرای برنامه ششم توسعه پرداخت‌های نقدی به شکل و سیاق فعلی در دولت ادامه داشته باشد یا خیر منوط به بودجه‌های آتی است و ازآنجایی که دولت برای پرداخت یارانه نقدی با مشکلات کمبود نقدینگی مواجه شده و حذف دهک‌های بالای درآمدی را در دستور کار قرار داده است، می‌توان احتمال بسته شدن پرونده پرداخت‌های نقدی در سال‌های آتی را پررنگ‌تر از سایر سناریوها برشمرد.

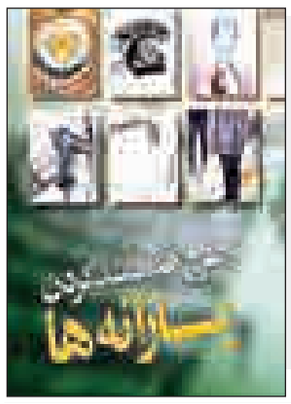

خبر

افزایش مشکوک قیمت میوه در تویسرکان

رئیس جهاد کشاورزی تویسرکان از راه‌اندازی سامانه نرخ‌گیری بازار در وزارت جهاد کشاورزی خبر داد و گفت: افزایش قیمت میوه در بازار تویسرکان مشکوک است.
به گزارش فارس، مسعود اکبری از راه‌اندازی سامانه نرخ‌گیری بازار به صورت هفتگی در وزارت جهاد کشاورزی خبر داد و اظهار کرد: تغییر و تحولات بازار مانند قیمت میوه، خشکبار و... از سوی شهرستان به صورت هفتگی به سامانه گزارش می‌شود.
وی همچنین با اشاره به اینکه افزایش قیمت میوه در بازار تویسرکان مشکوک است، ادامه داد: تا جایی که ما رصد کردیم این افزایش قیمت به دلیل خسارت ۶۰ درصدی به محصولات کشاورزی در شهرستان و شهرهای اطراف است.
رئیس جهاد کشاورزی تویسرکان با اشاره به اینکه عمده میوه شهرستان از بیرون وارد شده و قیمت مناسبی دارد، گفت: قیمت میوه‌های بومی و محلی افزایش یافته است.

گم شدن ۸۷ میلیون دلار در خرید دکل نفتی صحت دارد

رئیس سازمان بازرسی کل کشور با بیان اینکه اصل موضوع گم شدن ۸۷ میلیون دلار در خرید یک دکل نفتی صحت دارد، گفت: امروز آخرین گزارش سازمان بازرسی درخصوص این موضوع به مراجع قضایی ارسال شد.
به گزارش مهر، قاضی ناصر سراج درباره سرنوشت دکل نفتی گمشده ایرانی افزود: افرادی که این پول را هزینه کرده‌اند تاکنون نتوانسته‌اند هیچ دلیلی ارائه کنند که این پول حتماً به شرکت فروشنده تحویل شده است.
وی ادامه داد: سازمان بازرسی کل کشور تاکنون ۸ گزارش مفصل در این خصوص از شرکت نفت تهیه کرده که آخرین گزارش آن تهیه و به مراجع قضایی ارسال شد.
قاضی سراج در عین حال گفت: به لحاظ اینکه موضوع به صورت گسترده در رسانه‌ها و از منابع مختلف منعکس شده است این توضیحات صرفاً برای تنویر افکار عمومی مطرح می‌شود.

به رشد هدف صادراتی دست نیافتیم

معاون وزیر صنعت با بیان اینکه تراز بازرگانی کشور به نفع صادرات مثبت شده است، گفت: اگرچه قرار بود حجم صادرات غیرنفتی نسبت به مدت مشابه سال پیش ۲۰ درصد رشد داشته باشد، به این مهم دست پیدا نکردیم.
به گزارش مهر، ولی‌ا... افخمی‌راد گفت: در ۳ ماهه نخست امسال، صادرات غیرنفتی کشور نسبت به مدت مشابه سال گذشته از رشد برخوردار بود، هرچند که این روند راضی‌کننده نیست.
وی افزود: پیش‌بینی شده بود حجم صادرات غیرنفتی در ۳ ماهه ابتدای سالجاری نسبت به مدت مشابه سال پیش، ۲۰ درصد افزایش داشته باشد، اما به این مهم دست پیدا نکردیم.
افخمی راد تصریح کرد: تلاش ما این است که با ابزار تعرفه، واردات را کنترل کنیم اما به هرحال برخی از کالاها قاچاق‌پذیر هستند و از راه قاچاق وارد کشور می‌شوند که در آن قسمت، مسئولیتی برعهده ما نیست.

گزارشی از بازار آهن فروشان

مالیات‌های ۲۰۰میلیونی برای واحدهای راکد

» اعظم اسلامی‌خواه

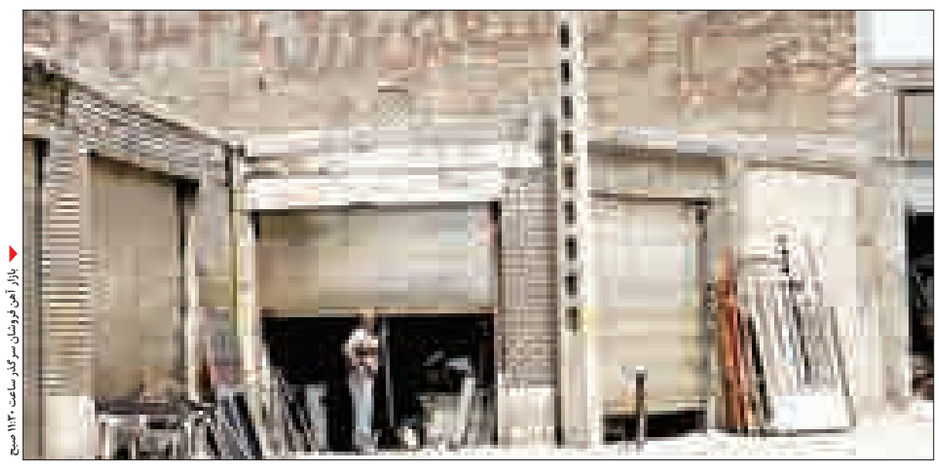

بازار آهن فروشان سرگذر ساعت ۱۱:۳۰ صبح

برگه‌ای به دستم رسید که باید بروم بازار آهن‌فروشان سرگذر. با شماره درج شده در آن برگه تماس می‌گیرم، می‌گوید: «خانم یک سر بیایید بازار آهن‌فروشان، وضعیت ما را از نزدیک ببینید، اهالی اینجا حرف‌های زیادی برای گفتن دارند، یکی را می‌خواهیم به مشکل ما رسیدگی کند.»
– تلفنی نمی‌توانید گفت وگو کنید؟
– خیر خانم، باید اینجا حضور داشته باشید، از نزدیک مغازه‌های تعطیل، نیمه‌تعطیل، کاسبان و کارگران بیکار را ببینید، چند نفر می‌خواهند با شما حرف بزنند.
قرارمان ساعت ۵و۳۰ دقیقه عصر شد. از خیابان اکباتان وارد بازار آهن‌فروشان می‌شوم. سکوت است و هیچ صدایی نمی‌آید. افرادی به صورت گروهی بر روی صندلی‌های دم در برخی از مغازه‌ها نشسته و انگار با هم تعریف می‌کنند. یک در میان کرکره‌ها پایین است و در داخل اغلب مغازه‌های بسیار قدیمی و نیمه تاریک کسی نیست. احساس می‌کنم بازاری جدای از بازارهای قدیمی و شلوغ همدان است. کوچه بلند و پیچ‌دار را تا وسط می‌روم و فقط نگاه می‌کنم.
سراغ مغازه مهدی ابن‌ذاکر را می‌گیرم، همان شخصی که تلفنی با او صحبت کرده بودم و او پیگیر آمدن خبرنگار به این بازار بود، یکی از کاسبان همان بازار با انگشت اشاره خودش و مغازه‌اش را نشان می‌دهد. ٤ تا ۵ نفر جلوی مغازه ابن‌ذاکر نشسته‌اند. مشخص است که داخل این بازار خانم تردد نمی‌کند، آنها با دیدن من انگار حدس می‌زنند که همان خبرنگاری هستم که با هم تلفنی صحبت کرده‌ایم. وی به همراه چند نفری که کنار هم نشسته بودند به سمتم می‌آید و همانطور که نزدیکم می‌شوند، می‌گوید: «دیدی امنیت به خطر نیفتاد! تا یکی ۲ ساعت دیگر اینجا امن است ولی پس از آن دیگر نمی‌شد بیایی.»
وقتی که قرار شد به این بازار بیایم پشت تلفن پرسیده بودم آنجا جای امنی است؟ که او هم گفته بود: این ساعت بله، با خیال راحت بیا.
در عرض ۳ دقیقه ۲۰ نفر دورم را می‌گیرند. هر کدام در چند دقیقه از مشکلات هم صنفی‌های خود در این بازار قدیمی می‌گوید. اینجا از جوان ۲۱ ساله تا پیر ۸۰ ساله هست. برخی از آنها لباس کارگری بر تن دارند و یک صدا به مالیات‌های ۲۰۰ و ۱۷۰ میلیون تومانی که اداره مالیات برای آنها بریده است، معترضند.
توسلی، مردی مسن، که برخی‌ها او را بزرگ بازار می‌خوانند، می‌گوید: اداره دارایی نفس این بازار را بریده. ما ۲ سال است که فروش نداریم، اغلب کاسبان، مغازه‌های‌شان را بستند و رفتند. بقیه هم از روی ناچاری هر روز به مغازه می‌آیند.
وی آسفالت‌های خراش یافته جلوی مغازه‌ها را نشان می‌دهد و می‌گوید: ببین خانم، تا ۲ سال پیش در این مغازه‌ها آنقدر آهن بود که تا چند متر جلوتر از مغازه‌ها هم آنها را می‌چیدیم ولی الآن بیشتر مغازه‌ها حتی یک تکه آهن هم ندارند، مشتری نیست، برای قوت روزانه خود مانده‌ایم.

اینجا نه مشتری برای خرید و نه جنسی برای فروش وجود دارد و اگر هم مشتری بخواهد آهنی بخرد چطور می‌تواند آهن ٦ متری را از این بازار خارج کنند وقتی همه راه‌ها مسدود شده است؟

همان جوان ۲۱ ساله که خودش را کوچکترین عضو این بازار معرفی می‌کند، می‌گوید: ٦ ماه است به جای پدرم به این مغازه می‌آیم در این مدت یک ریال هم فروش نداشته‌ام. وی می‌گوید تا پیش از این مدت با دوستانم در خیابان بوعلی پرسه می‌زدم آن زمان جیبم پر پول‌تر بود. همه آنها نوبتی حرف می‌زنند. محمدی هم می‌گوید: در این بازار ۵۰ مغازه برای فروش گذاشته‌اند ولی هیچکدام را نمی‌خرند مگر دور میدان مغازه را ۳۰ میلیون تومان می‌دهند که اینجا حتی با این قیمت هم مشتری ندارد؟ اینجا هیچ‌کسی حتی ماهی ۲۰۰ هزار تومان هم در نمی‌آورد ولی حالا اداره مالیات از ما ارزش افزوده ۲۰۰ میلیون تومانی می‌خواهد.
وی می‌گوید: چیزی که خیلی ناراحتمان کرده، این است که اینجا به خاطر بن‌بست بودن کوچه‌های بازار مشتری نمی‌تواند بیاید و هیچ فروشی نیست، ولی اداره مالیات فشار آورده که صندوق فروش نصب کنیم. اینجا اغلب بی‌سواد و کم سواد یا پیرمردند چطور با کامپیوتر کار کنند؟ چند صندوق هم گذاشتیم که شبانه دزدها صندوق‌ها را بردند.
باب‌الحوائجی هم می‌گوید: من هنوز نمی‌توانم شماره تلفن بگیرم چطور می‌توانم با کامپیوتر کار کنم؟ خانم «گودرز خورند پهلوان باشد» اینجا غروب نشده پر می‌شود از ارازل و معتادان که اگر بخواهیم حرفی هم به آنها بزنیم قمه‌های‌شان را در می‌آورند. صندوق فروش و ارزش افزوده حرف زور است ما در توانمان نیست چنین کاری انجام دهیم.
خانلر هم یکی از مغازه‌داران در این بازار می‌گوید: اصلاً مغازه‌ای که در سال ۱۰۰ میلیون تومان پول به خودش ندیده چطور ۲۰۰ میلیون تومان ارزش افزوده پرداخت کند؟
وی پیرمردی را نشان می‌دهد و می‌گوید: این آقا در این بازار ۷۰ سال سابقه دارد ولی الآن اگر خواهرش و پسرش نباشند گرسنه می‌ماند. پرده‌ای برای فروش مغازه بالای کرکره چسبانده ولی آنقدر ماند تا پوسید و ریخت. حالا چطور این مالیات‌ها را پرداخت کند؟ مالیات را باید ثروتمندان پرداخت کنند نه گرسنگان.
پیرمرد خودش هم اینها را تأیید می‌کند و می‌گوید: پول ماشین هم ندارم.
یکی دیگر از کسبه می‌گوید: وقتی هم که به اداره مالیات این موضوع را می‌گوییم، می‌گویند مغازه‌ها را اجاره بدهید تا از آنها مالیات بگیریم. دیگر کسی اینجا برای اجاره نمی‌آید و کسانی که در حال حاضر مستأجرند پول اجاره‌شان را هم درنمی‌آورند. اینجا نه مشتری برای خرید و نه جنسی برای فروش وجود دارد و اگر هم مشتری بخواهد آهنی بخرد چطور می‌تواند آهن ٦ متری را از این بازار خارج کند وقتی همه راه‌ها مسدود شده است؟ مشتری‌ها می‌روند از خیابان اراک خریدشان را می‌کنند.
آنها از بازار کسادشان در ۲ سال اخیر دلشان پر بود و خواستار آن بودند که ۱۸متری که از چند دهه پیش قرار شده در کنار این بازار، خیابان شهدا و اکباتان را به هم متصل کند، ایجاد شود تا این بازار از حالت بن‌بست بودن و محل معتادان و ارازل خارج شود با رفت‌وآمد مشتری، بازار رونق بگیرد. خواسته دوم‌شان هم این بود که اداره مالیات پیش از بستن مالیات‌های‌شان ابتدا وضعیت بازار را بررسی کند و نداشتن سواد کامپیوتری کاسبان این بازار را درنظر بگیرد و اینکه در این بازار امنیتی وجود ندارد که شبانه حتی یک ماشین‌حساب در مغازه جا بماند چه برسد به صندوق فروش. البته آنها از تغییر کاربری این بازار صحبت کردند و گفتند در شرایط فعلی و بن‌بست، این بازار باید تغییر کاربری دهد و به میوه‌فروشی ۷۰ سال پیش بازگردد.

بازار

تسلط غول‌ها بر بازار خودروی ایران!

۲ غول بزرگ خودروسازی حدود ۹۲ درصد بازار خودروهای سواری کشور را به طور انحصاری در اختیار دارند.
بحث انحصاری یا غیر انحصاری بودن بازار خودروی کشور در حالی مجدداً به محل اختلاف شورای رقابت و وزارت صنعت، معدن و تجارت تبدیل شده که ۲ خودروسازی بزرگ کشور حدود ۹۲ درصد بازار خودروهای سواری ایران را در اختیار دارند.
وجود انحصار در بازار خودروهای داخلی در حالی است که از بهمن‌ماه سال گذشته به دنبال دستورالعمل وزارت صنعت، معدن و تجارت؛ واردات خودرو به کشور نیز انحصاری شده و هم‌اکنون مصرف‌کنندگان ایرانی ۲ انحصار مختلف در حوزه خودروهای داخلی و خارجی را تجربه می‌کنند.
در این زمینه براساس ارزیابی‌های صورت گرفته از وضعیت بازار خودروهای سواری کشور در ٦ ماهه دوم سال گذشته، معادل ۵۳ درصد این بازار در اختیار گروه صنعتی ایران خودرو بوده است. گروه خودروسازی سایپا نیز معادل ۳۸/٦درصد این بازار را در اختیار داشته است. در نتیجه حدود ۹۲ درصد بازار خودروهای سواری کشور در اختیار ۲ خودروساز بزرگ کشور قرار دارد. در این شرایط کارشناسان معتقدند که تسلط تقریباً صد درصدی ۲ خودروساز بر بازار خودروی ایران و انحصاری شدن این بازار موجب شده این شرکت‌ها انگیزه‌ای برای ارتقای کیفیت محصولات خود نداشته باشند. یک کارشناس صنعت خودرو در این زمینه به ایسنا گفته است:" مشکلات صنعت خودروی ایران ناشی از تحریم‌های خارجی نیست؛ بلکه این ۲ خودروساز بزرگ داخلی هستند که مصرف‌کنندگان را تحریم کرده‌اند".
علی خاکساری خاطرنشان کرده است:" متأسفانه مدت مدیدی است که ایران خودرو و سایپا خودروهای فعلی را با قیمت دلخواه تولید کرده و بدون توجه به خواست، نیاز و حقوق مصرف‌کنندگان، عرضه می‌کنند. سیاست‌گذاران اقتصادی کشور باید ۲ خودروساز بزرگ را وادار کنند که از تحریم مصرف‌کنندگان دست برداشته و به انحصار در این صنعت پایان دهند".

مردم دیگر توان خرید لبنیات گران را ندارند

دبیر انجمن صنایع لبنی کشور گفته است که ما توان فروش فراورده‌های لبنی را با قیمت‌های بالاتر از میزان کنونی نداریم، زیرا مردم توان خرید ندارند.
رضا باکری در گفت وگو با مهر با بیان اینکه تاکنون هیچ بخشنامه‌ای مبنی بر افزایش ۱۰ درصدی قیمت فرآورده‌های لبنی به دست ما نرسیده است، اظهارکرد: فعلاً تمام مباحث مطرح شده در حد حرف است و چیزی روی کاغذ وجود ندارد. وی تصریح کرد: همانطور که قبلاً نیز اعلام کرده‌ایم، ما توان فروختن فراورده‌های لبنی را با قیمت‌های بالاتر از نرخ‌های کنونی نداریم. باکری در پاسخ به این پرسش که برای حل مشکلات فعلی، پیشنهاد صنایع این است که دولت به دامداران یارانه بدهد؟ گفت: بله، زیرا طبق قانون مابه‌التفاوت قیمت دستوری و قیمت تعادلی در بازار باید توسط دولت پرداخت شود.
وی در پایان تأکید کرد: وقتی مردم پولی برای خرید ندارند، چگونه ما می‌توانیم آنان را مجبور به خرید کالای خود کنیم؟
در همین زمینه محمد فربد، عضو هیأت مدیره انجمن صنایع لبنی با بیان اینکه اگر قرار باشد قیمت لبنیات افزایش پیدا کند در ماه مبارک رمضان این اتفاق رخ نخواهد داد، گفت: زمانی که تقاضا و کشش در بازار وجود داشته باشد، بازار افزایش نرخ را هضم می‌کند اما در حال حاضر عرضه بیش از تقاضا است و قدرت خرید مردم نیز کاهش یافته است.

تغییر یکباره در فیش‌های حقوق

حق بیمه ۳۹هزارتومان گران شد!

مدتی پیش تأمین‌اجتماعی در ابلاغیه‌ای خطاب به کارفرمایان و بنگاههای مشمول قانون کار اعلام کرد از این پس باید بابت حق بن نقدی صد و۱۰ هزارتومانی ماهیانه کارگران، حق بیمه بپردازند که سهم کارفرمایان به ازای هر کارگر مبلغ ۲۹ هزار و ۹۰۰ تومان و سهم کارگران نیز ۹ هزار و ۱۰۰ تومان خواهد بود.
با این حال، در تیرماه سال گذشته شورای عالی کار تصمیم گرفته بود دریافت حق بیمه از بن نقدی کارگران و مشمولان قانون کار متوقف شود، چون اولاً حق بن از مزایای جانبی مزد است و دیگر اینکه پرداخت حق بیمه بابت دریافت بن نقدی توسط کارگران و کارفرمایان، عملاً هیچگونه فایده‌ای برای آنها ندارد ولی برای تأمین‌اجتماعی منابع مالی فراوانی جمع‌آوری میشود.
نمایندگان کارگران و کارفرمایان می‌گویند پرداخت حق بیمه بابت دریافت بن نقدی تنها برای کسانی مفید و تأثیرگذار است که در ۲ سال پایانی دوران کاری خود قرار داشته باشند. در این مقطع، افراد می‌توانند بابت پرداخت حق بیمه بیشتر، امیدوار باشند در دوران بازنشستگی حقوق بیشتری نیز دریافت کنند. اما برای سایر گروه‌های کارگری و همچنین کارفرمایان، این پرداختی تنها یک هزینه اضافه تلقی می‌شود.
نکته حایز اهمیت این است که به گفته کارگران و کارفرمایان، توقف دریافت حق بیمه بن نقدی و تصویب آن در شورای عالی کار، با پیگیری و خواسته وزیر کار انجام شده بود، اما حالا سازمان زیرمجموعه وی می‌خواهد اقدام دیگری انجام دهد.
کارفرمایان در واکنش به ابلاغیه تأمین اجتماعی، مخالفت خود را با اینگونه تلاش‌ها برای افزایش هزینه‌های بنگاه‌ها اعلام کردند و خواستار تصمیم‌گیری بر مبنای رعایت ۳ جانبه‌گرایی و با مشورت شدند.
اصغر آهنی‌ها، عضو هیأت مدیره کانون‌عالی کارفرمایان ایران با بیان اینکه پس از اقدام تأمین‌اجتماعی در نادیده گرفتن مصوبه شورای عالی کار به مدیر عامل تأمین اجتماعی و وزیر کار نامه نوشتیم، به مهر گفت: خواسته کارفرمایان این است که طبق مصوبه شورای عالی کار، حق بن نقدی نباید مشمول پرداخت بیمه باشد.
وی افزود: متأسفانه تأمین‌اجتماعی با مشکلات مالی فراوانی روبه‌رو است و نمی‌خواهد زیر بار این موضوع برود؛ از این رو ما کار را از طریق نامه نگاری و درخواست از معاون اول رئیس‌جمهور، پیش خواهیم بُرد.
این مقام مسئول کارفرمایی کشور گفت: واقعیت این است که دولت و هر بخش دیگری نباید در این شرایط بازار کار به کارفرمایان فشار اضافه‌ای وارد کند، چون از بین بردن و نابود کردن اشتغال خیلی آسان و ایجاد و حفظ فرصت‌های شغلی بسیار دشوار است.

پیام تاریخ، تمدن و فرهنگ مادستان
The Message Of Madestan's History & Civilization & Culture
روزنامه همدان پیام
۸
شنبه ● ۱۳ تیرماه ۱۳۹۴ ● شماره ۲۳۹۱
حادثه
hadese@hamedanpayam.com

کشف محموله ۳۵۵ کیلویی تریاک

فرمانده انتظامی استان همدان از کشف یک محموله ۳۵۵ کیلوگرمی تریاک توسط مأموران پلیس مبارزه با مواد مخدر استان خبر داد.

حاجی محمد مهدیان نسب با بیان این مطلب گفت: در پی تلاش‌های اطلاعاتی چند ماهه بر روی یک باند قاچاق و توزیع مواد مخدر مشخص شد، این افراد قصد انتقال یک محموله سنگین را در دو مرحله به استان‌های مرزی و غربی دارند و در آخرین رصد اطلاعاتی از تحرکات باند موصوف، مشخص شد یک محموله سنگین مواد مخدر از بندر عباس بارگیری و به سمت شیراز در حرکت است.

به گزارش پایگاه اطلاع رسانی انتظامی استان همدان، وی افزود: با توجه به اینکه پلیس مبارزه با مواد مخدر استان همدان در تحقیقات بعدی خود از اقدام قاچاقچیان که قصد داشتند محموله موصوف را تحویل سایر قاچاقچیان داده تا به استان‌های مرکزی و غربی انتقال یابد، اطلاع حاصل کرد، به منظور جلوگیری از خرد شدن محموله با همکاری پلیس مبارزه با مواد مخدر استان فارس عملیات شناسایی و دستگیری قاچاقچیان را به صورت ویژه در دستور کار خود قرار دادند. این مقام انتظامی اظهار کرد: با اقدام به موقع و هوشمندانه پلیس مبارزه با مواد مخدر استان فارس محموله مواد مخدر ۳۵۵ کیلوگرمی تریاک که به طرز ماهرانه‌ای در یک کامیون جاسازی شده بود، کشف شد. فرمانده انتظامی استان همدان بیان کرد: انجام عملیات‌های مشترک یکی از رویکردهای اطلاعاتی و عملیاتی استان همدان است که از مصادیق تحقق همدلی و همزبانی در سطح ناجا است و برای ضربه زدن به قاچاقچیان مواد مخدر بایستی روز به روز گسترش یابد، که در این باره از هوشمندی پلیس مبارزه با مواد مخدر استان همدان و همکاری دلسوزانه پلیس مبارزه با مواد مخدر استان فارس تشکر و قدردانی می‌شود.

مهدیان‌نسب در بخش دیگری از سخنانش با بیان اینکه اعتیاد کانون گرم خانواده را متلاشی می‌کند، گفت: همیشه وابستگی به مواد مخدر با نخستین مصرف تفریحی آغاز می‌شود بنابراین خانواده‌های با رفع کمبودهای عاطفی، جوانان خود را در برابر اعتیاد مقاوم سازنند.

کلاهبرداری میلیونی با وعده شینگن!

رئیس پلیس فتای تهران از دستگیری زنی که به بهانه اخذ ویزای شینگن اقدام به کلاهبرداری میلیونی از متقاضیان دریافت این ویزا کرده بود، خبر داد.

محمد مهدی کاکوان در تشریح جزییات این پرونده گفت: در تاریخ ۲۵ خرداد ماه امسال فردی به پلیس فتا مراجعه و اعلام کرد که از ماه‌ها پیش به دنبال رویت آگهی اخذ ویزای شینگن در فضای اینترنت وارد سایت آن شده و پس از ارتباط گرفتن با مدیر سایت به شکل مکاتبه‌ای این فرد اعلام کرده که زنی به نام "زهره" نمایندگی امور مربوط به ایرانیان را برعهده دارد و قادر خواهد بود در مدت زمان کوتاهی نسبت به گرفتن ویزای شینگن اقدام کند.

کاکوان با بیان اینکه در مدت چند روز شمار مالباختگان به ۵ نفر رسید، گفت: تمامی این مالبختگان نیز به همین شیوه با زنی به نام زهره آشنا شده، اما شماره تلفن مربوط به یکی از کشورهای خارجی به آنان داده و از سوی مدیر سایت اعلام شده که از طریق اپلیکیشن‌ها و نرم‌افزارها موبایلی امکان ارتباط با زهره وجود دارد و افراد مالباخته نیز با توجه به اینکه شماره مربوط به یکی از کشورهای خارجی بوده این ادعا که زهره به راحتی می‌تواند ویزای مورد نظرشان را اخذ کند به وی اعتماد کرده‌اند.

به گزارش ایسنا، رئیس پلیس فتای تهران

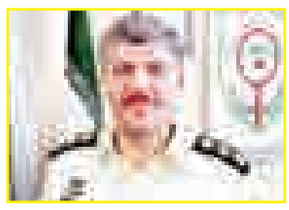

ادامه داد: این افراد پس از ارتباط مکاتبه‌ای با زهره در شبکه‌های مجازی هر کدام مبالغ مختلفی جمعاً به مبلغ ۲۵۰ میلیون تومان را به حساب وی واریز کرده و منتظر رسیدن ویزایشان مانده‌اند اما از ویزا خبری نشده و هربار که با زهره تماس می‌گرفتند وی ادعا می‌کرده که در کشوری اروپایی است و مشغول رایزنی و انجام اقداماتی برای اخذ ویزا شینگن است.

وی با بیان اینکه متهم تا ماه‌ها مالباختگان را به همین شیوه معطل خود نگه داشته بود، گفت: تمام این افراد اعلام کردند که در سال ۹۳ پول را به حساب زهره واریز کرده و چون بعد از گذشت ماه‌ها از ویزا خبری نشده است، تصمیم به شکایت از وی گرفته‌اند.

کاکوان با اشاره به اقدامات کارآگاهان پلیس فتا برای شناسایی و دستگیری این زن و عوامل مرتبط با وی خاطرنشان کرد: سرانجام مأموران پلیس فتا با انجام یکسری کار اطلاعاتی و با استفاده از شیوه‌ها و شگردهای پلیسی و مهندسی معکوس این زن را در تاریخ هفتم تیرماه امسال در تهران دستگیر و به مقر انتظامی منتقل کردند.

رئیس پلیس فتای تهران با بیان اینکه این زن ۳۳ سال سن دارد، گفت: در بررسی سوابق متهم دستگیر شده مشخص شد که نامبرده پیش از این یکبار به اتهام خیانت در امانت دستگیر شده و دارای سابقه کیفری است.

وی با اشاره به انجام بازجویی از این زن، خاطرنشان کرد: این زن در ابتدا منکر هر نوع اتهامی بود اما پس از رویارویی با ادله و شواهد موجود ادعا کرد که قصد داشته ویزا را برای متقاضیان بگیرد و توانایی انجام چنین کاری را دارد اما وی در جریان بازجویی‌های تخصصی صراحتاً به بزه انتسابی و کلاهبرداری از ۵ مالباخاته اعتراف کرد.

رئیس پلیس فتای تهران به شهروندان هشدار داد: برای اخذ هر نوع ویزا باید به سفارتخانه یا دفاتر مسافرتی رسمی مراجعه کرد و نباید به تبلیغات اینترنتی و سایت‌ها و چنین افرادی مراجعه کرد، متأسفانه در گذشته نیز شاهد چنین پرونده‌هایی بوده‌ایم که شهروندان با چنین ادعاهای واهی مبالغی را پرداخت کردند.

سارقان احشام روستاها به دام افتادند

فرمانده انتظامی شهرستان تویسرکان از دستگیری ۲ سارق احشام و کشف ۲ فقره سرقت توسط پلیس آگاهی این شهرستان خبر داد.

قاسم قربانی در تشریح جزئیات این خبر گفت: در پی وقوع چند فقره سرقت احشام در روستاهای اطراف شهرستان، شناسایی و دستگیری سارقان در دستور کار کارآگاهان پلیس آگاهی این شهرستان قرار گرفت.

به گزارش پایگاه اطلاع رسانی انتظامی استان همدان، قربانی افزود: مأموران دایره مبارزه با سرقت پلیس آگاهی با یکسری تحقیقات میدانی نهایتاً به یک دستگاه پژو ۴۰۵ مشکوک و در بازرسی‌های به‌عمل آمده از داخل خودرو آلات و ادواتی دال بر سرقت احشام کشف و ۲ سارق را شناسایی و دستگیر کردند.

وی گفت: متهمان در بازجویی‌های علمی به عمل آمده در مواجهه با ادله پلیسی به سرقت ۲۹ رأس دام زنده از دو روستای سطح حوزه استحفاظی این شهرستان اعتراف کردند.

این مقام انتظامی بیان کرد: سارقان به منظور سرقت به شهرستان‌های همجوار محل سکونت خود رفته و پس از رصد اوضاع شهر، شبانه به روستاها عزیمت و به سرقت احشام اقدام می‌کردند.

قربانی با اشاره به توقیف یک دستگاه پژو که از آن برای جابه‌جایی احشام استفاده می‌کردند، تصریح کرد: متهمان برای سیر مراحل قانونی به دادسرا معرفی شدند.

فرمانده انتظامی شهرستان تویسرکان با تأکید بر لزوم توجه دامداران به توصیه‌های پلیس گفت: متأسفانه به‌رغم تأکیدات بسیار زیادی که پلیس در استفاده از تجهیزات ایمنی به دامداران اعلام می‌کند، برخی از دامداران به این مهم توجه لازم را ندارند و توجه نکردن به توصیه‌های پلیس و کوتاهی در استفاده از وسایل حفاظتی برای نگهداری از احشام و اعتماد بیش از حد به افراد ناشناس از عواملی است که زمینه‌ساز بروز سرقت از دامداری‌ها می‌باشد که لازم است شهروندان در پیشگیری از سرقت توجه به توصیه‌های پلیس را مورد توجه قرار دهند.

وی همچنین به دامداران توصیه کرد: دامداران نسبت به نصب دوربین مداربسته در اطراف دامداری اقدام کنند و اطراف دامداری را سیم خاردار نصب کنند.

قربانی متذکر شد: همچنین به نگهبانان و کارگران آموزش داده شود که هر گونه موارد مشکوک را سریعاً به پلیس اطلاع دهند.

کارگر ساختمان زیر شن جان باخت

یک کارگر زیر خروارها شن در یک واحد صنعتی واقع در روستای لیلی یادگار شهرستان نهاوند جان باخت.

رئیس جمعیت هلال‌احمر شهرستان نهاوند گفت: پس از دریافت خبری مبنی بر ریزش شن انباشته شده موجود در یک واحد صنعتی و کارگاهی تیم‌های هلال‌احمر به همراه یک دستگاه آمبولانس به محل حادثه اعزام شدند.

محمد تقی شهبازی در گفت‌وگو با ایرنا، افزود: فرایند کار این کارخانه ماسه بدین گونه است که ماسه را از معدن خارج و در داخل محوطه روی هم انباشته می‌کند.

به گفته وی، این کارگر به شن دپو شده در وسط کارخانه ماسه نزدیک شده که به یکباره کوه ماسه ریزش کرده و کارگر زیر آن دفن می‌شود. شهبازی خاطرنشان کرد: پس از خارج کردن این کارگر از زیر کوه شن مشخص شد که وی از ناحیه گردن دچار آسیب شده بگونه‌ای که شکستگی گردن موجب خفگی او شده است.

حادثه در جهان

قتل‌عام خانواده عروس به دست داماد شیطان‌پرست

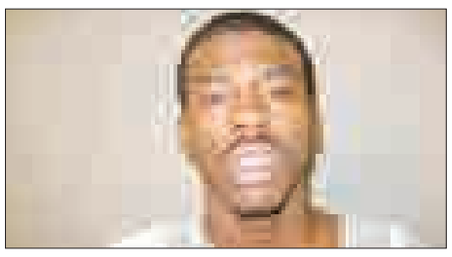

قاتل بی‌رحم پس از آنکه قربانیان خود را با ضربات پتک آهنی به قتل رساند دستگیر و محاکمه شد.

به گزارش باشگاه خبرنگاران، "شان فورد جی آر" ۲۰ ساله بی‌رحمانه با ضربات پتک آهنی والدین نامزد خود را در حالی به قتل رساند که آنان به حضورشان در یک میهمانی مخالفت کرده بودند.

بنابراین گزارش "فورد" که در آوریل سال ۲۰۱۳ مرتکب این جنایت شده بود، پس از یک ماه متواری بودن به عنوان مضنون اصلی شناسایی و دستگیر شد.

والدین دختر ۱۴ ساله پس از آنکه متوجه شدند "شاون" به همراه دخترشان قصد شرکت در یک میهمانی را دارند با حضور آنان در این مهمانی که ویژه شیطان پرستان بود به شدت مخالفت کردند.

پس از اطلاع "شاون" از تصمیم والدین نامزد ۱۴ ساله‌اش بسیار خشمگین شد.

پس از حضور پنهانی "شاون فورد" در منزل مسکونی آنان با ضربات پتک آهنی وحشیانه و بی‌رحمانه "مارگارت و جفری اشبرت" را به قتل رساند.به گزارش پلیس، پس ازدستگیری این قاتل که در خبرگزاری‌ها با نام "احمق خودخواه" عنوان شده است مشخص شد که وی پیشتر به اتهام خرید و فروش مواد مخدر دستگیر شده است.

در واقع "شاون" یکی از تأمین کنندگان مواد مخدر و محرک میهمانی‌های شیطان پرستان در اکوان در حومه شهر "نیو فرانکلین" بوده است.

در جلسه دادگاهی که در آکوان برگزار شد "شاون فورد جی آر" ۲۰ ساله به اتهام دو فقره قتل عمد به اعدام محکوم شد. احتمال می‌رود اعدام با اتاق گاز انجام شود.

کاهش ۷/۶ درصدی تلفات تصادفات رانندگی در سالجاری

تلفات حوادث رانندگی در ۲ماهه نخست سالجاری ۷/۶درصد کاهش یافت.

سازمان پزشکی قانونی اعلام کرد: در دو ماهه نخست سالجاری ۲هزار و ۶۱۴ نفر در حوادث رانندگی جان خود را از دست دادند و این رقم در مقایسه با مدت مشابه پارسال با ۲هزار و ۸۲۸ نفر تلفات حوادث رانندگی ۷/۶ درصد کاهش نشان می‌دهد.

بنا بر این گزارش، در ۲ ماهه نخست امسال هزار و ۹۷۳ مرد و ۶۴۱ زن در حوادث رانندگی جان خود را از دست داده‌اند که بیشترین آنها به ترتیب با هزار و ۷۶۷ فوتی در محورهای برون شهری، ۶۶۶ نفر در محورهای درون شهری، ۱۷۵ نفر در مسیرهای روستایی و ۶ نفر در مسیرهایی نامعلوم جان باخته‌اند.

در این مدت همچنین استان‌های فارس با ۲۱۷، خراسان رضوی با ۲۰۵ و تهران با ۱۸۸ فوتی بیشترین و استان‌های خراسان جنوبی با ۲۲، اردبیل با ۲۳ و ایلام با ۲۷ فوتی به ترتیب کمترین آمار تلفات حوادث رانندگی را داشته‌اند.

به گزارش ایرنا به نقل از روابط عمومی سازمان پزشکی قانونی کشور، در ۲ ماهه نخست سالجاری همچنین ۵۰ هزار و ۴۹۹ نفر در حوادث رانندگی مصدوم شدند و به مراکز پزشکی قانونی مراجعه کردند که ۳۵ هزار و ۱۳۰ نفر از آنها مرد و ۱۵ هزار و ۳۶۹ نفر زن بودندکه این آمار در مقایسه با مدت مشابه سال پیش ۴ درصد کاهش یافته است.

حقوق

پاسخ به پرسش‌های حقوقی

» علی اسدی حبیب

سؤال: اینجانب با شخصی حدود ۳ سال پیش تصادف کردم و به پرداخت دیه محکوم شدم و چون نامبرده برای مطالبه و دریافت دیه‌اش مراجعه نکرد من شخصاً دیه متعلقه را به صندوق دادگستری واریز کردم حال پس از گذشت ۳ سال نامبرده مراجعه کرده و دیه به نرخ روز از من مطالبه می‌کند، تکلیف قانونی من چیست؟

پاسخ: با عنایت به اینکه واریز دیه به صندوق دادگستری در حکم پرداخت آن به محکوم‌له و اجرای حکم می‌باشد، اگر چنانچه در زمان واریز، پرداخت دیه به مقدار و میزان تعیین شده و صحیح انجام گرفته باشد، دیه پرداخت شده محسوب و محکوم‌له حق مطالبه مبلغ مازاد بر آن نخواهد داشت.

سؤال: اینجانب دارای دو فرزند می‌باشم که حدود ۳سال است از همسرم جدا شده‌ام ولی نامبرده هیچگونه نفقه و خرجی بابت ۲ فرزند مشترک که نزد اینجانب زندگی می‌کنند، پرداخت نمی‌کند، آیا طبق قانون من می‌توانم نفقه و خرجی فرزندانم را مطالبه کنم؟

پاسخ: به‌موجب ماده ۶ قانون حمایت خانواده مصوب ۹۱/۱۲/۰۱ مادر یا هر شخصی که حضانت طفل یا نگهداری شخص محجور را به اقتضای ضرورت بر عهده دارد، حق اقامه دعوی برای مطالبه نفقه طفل یا محجور را نیز دارد بنابراین شما می‌توانید با مراجعه به دادگاه نفقه فرزندان خود را مطالبه کنید و دادگاه رسیدگی و حکم مقتضی صادر خواهد کرد.

سؤال: اینجانب برای انجام تعمیرات منزل خود مقداری مصالح ساختمانی جلو درب و پیاده رو و بخشی از خیابان ریخته بودم که متأسفانه شب هنگام شخصی با موتور سیکلت و بدون توجه و با سرعت بالا به آن برخورد کرده و دچار حادثه شده آیا مسئولیتی متوجه من می‌باشد؟

پاسخ: با عنایت به ماده ۵۰۷ قانون مجازات اسلامی مصوب ۱۳۹۲ که تعیین کرده هر گاه شخصی در معابر و اماکن عمومی گودالی حفر نماید یا چیز لغزنده‌ای در آن قرار دهد و یا هر عملی انجام دهد که سبب آسیب دیگری گردد، ضامن دیه است مگر اینکه فرد آسیب دیده با علم به آن و امکان اجتناب، عمداً با آن برخورد کند بنابراین اگر چنانچه شخص حادثه دیده تعمداً به خود ضرر نزده باشد با تعیین میزان تقصیر هر یک از شما و آسیب دیده، شما به نسبت تقصیر خود مسئول پرداخت دیه و میزان خسارت زیان دیده خواهید بود.

سؤال: اینجانب و همسرم حدود ۲ سال است که زندگی مشترک خود را آغاز کرده‌ایم و در طول این دو سال بارها همسرم مرا مورد ضرب و شتم قرار داده و از منزل مشترک بیرون کرده و از پرداخت نفقه و خرجی من امتناع کرده آیا من می‌توانم از نامبرده به اتهام ترک نفقه شکایت کنم؟

پاسخ: با تحقق ۲ شرط ۱- داشتن استطاعت مالی ۲- تمکین زوجه، هر گاه زوج از پرداخت نفقه امتناع کند بزه ترک انفاق محقق شده و زوج قابل مجازات خواهد بود البته ترک انفاق و مجازات تعیین شده مربوط به نفقه حال می‌باشد، هر چند ترک انفاق برای مدت کوتاهی مثلاً یک روز باشد و اگر در حال حاضر همسر شما نفقه می‌پردازد و سؤال شما ناظر به زمان و دفعات قبل می‌باشد باید گفت نفقه گذشته مشمول مقررات کیفری ترک انفاق نمی‌باشد و شما صرفاً می‌توانید نفقه معوقه خود را با تقدیم دادخواست حقوقی مبنی بر مطالبه نفقه معوقه پیگیری و دریافت کنید.

» وکیل پایه یک دادگستری

لطفاً سؤالات و پیشنهادات و انتقادات خود را از طریق شماره تلفن ۰۸۱۳۸۲۶۱۵۸۷ همه روزه از ساعت ۱۰ تا ۱۴ و یا پیامک ۱۰۰۰۶۰۶۶ و یا پست الکترونیک vakil@hamedanpayam.com با ما در میان بگذارید.

سودوکو ۲۳۹۱

					۷		۵	
۲	۶			۴				۱
		۷		۲		۴		
	۳						۷	
		۸		۱	۶			۴
۶				۹		۲		
	۸				۲			۵
		۶			۱		۲	
۱			۶			۹		

پاسخ‌های شماره قبل

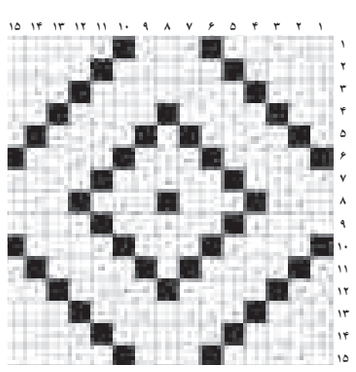

۲	۵	۱	۹	۷	۳	۶	۴	۸
۷	۶	۸	۵	۲	۴	۳	۹	۱
۳	۹	۴	۸	۱	۶	۲	۵	۷
۶	۴	۷	۱	۳	۸	۹	۲	۵
۱		۲	۴	۵	۹	۷	۶	۳
۹	۳	۵	۲	۶	۷	۸	۱	۴
۴	۲	۳	۶	۸	۵	۱	۷	۹
۵	۷	۶	۳	۹	۱	۴	۸	۲
۸	۱	۹	۷	۴	۲	۵	۳	۶

جدول ۲۳۹۱

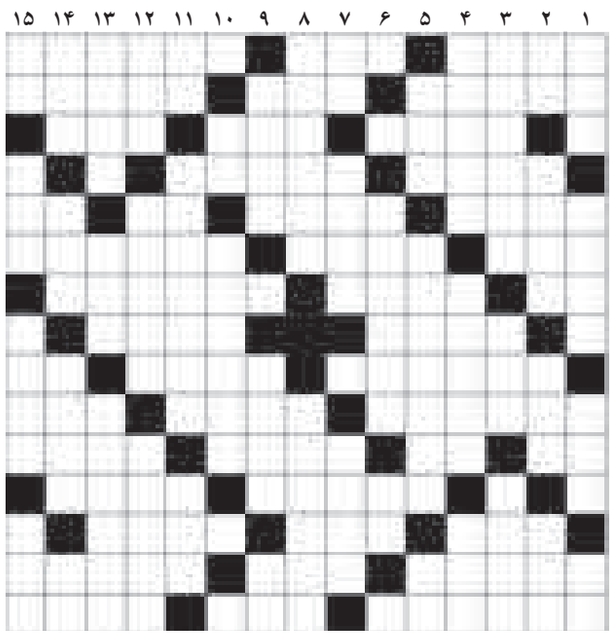

افقی

۱- علامت تفریق - مروارید کویر - جستجو کردن ۲- دریای ترکیه - ظاهر عمارت - شهر گدایان ۳- رود مرزی - حرف تصدیق - قلم نقاشی ۴- معبد یهودان - طفل تازه به دنیا آمده ۵- الهه ماه سومریان - آشیانه - زهر - آب پاک ۶- از اثرهای معروف محمود دولت آبادی - جاودان وابدی - باعجله ۷- حرف ندا - آجر نصفه - زهر کشنده ۸- از شهرهای کرمان - خواب شیرین ۹- نابجا - چنگ تن به تن - چه وقت ۱۰- ته بندی کتاب - از ماه‌های رومی - مقابل زوج ۱۱- پایتخت ایتالیا - شلوار جین - پایتخت اردن - از شهرهای کرمانشاه ۱۲- دروغ پردازی کردن - رود مقدس آلمان ۱۳- جنگ شتر - لقب اروپایی - نیرو ۱۴- از شهرهای عربستان - قابلامه بزرگ - دیو شاهنامه ۱۵- از شهرهای خوزستان - میوه پوست مخملی - ابزار ضربی موسیقی

عمودی

۱- گذر گاه - سخن چین - قول و قرار - رنگ موی فوری ۲- جنس به ظاهر قوی - ادویه هندی - ترس - دور از هم ۳- شبیه یکدیگر - تحت و پایین - از اسماء حسنی ۴- رشوه خوار - مطابق قاعده - لباس حمام ۵- شهر بی قانون - التهاب حفره های بینی - بخار دهان ۶- از شهرهای زنجان - لغزیدن پا ۷- همسر مرد - پیک کاغذی - نبرد و رزم ۸- از توابع تهران - از شهرهای خوزستان ۹- کاهگل - موطن - در بازی میزنند ۱۰- حرف انتخاب - از شهرهای خراسان ۱۱- برگ برنده - بهانه و وسیله - بالا پوش بلند ۱۲- قرض و بدهی - پایتخت فیلیپین - از انواع کفپوش ۱۳- جناح راست - مار بزرگ - درشکه روسی ۱۴- مته - شغل - واحد پول سوئد - مایع حیات ۱۵- آخرین توان - قطار - عقیده و نظر - سرب

جزئیات روند واگذاری فرزندخواندگی

معاون امور اجتماعی سازمان بهزیستی از واگذاری فرزند خواندگی سالانه ۹۰۰ کودک به خانواده‌های متقاضی خبرداد و گفت: ٤ ماه حداکثر زمان طی شده برای واگذاری کودکان بی‌سرپرست به خانواده‌ها است.

مسعودی‌فرید در گفتگو با مهر با اشاره به اینکه ۸۰ تا ۸۵ درصد کودکان بهزیستی بدسرپرست هستند، افزود: بر اساس قانون فرزندخواندگی که مربوط به سال‌های قبل است کودکان بدسرپرست برای واگذاری مشکل قانونی دارند که البته این موارد در قانون جدید که بزودی به تصویب مجلس می‌رسد، راحت‌تر شده است.

راه‌اندازی مدارس «جم» در همه استان‌ها

مدیرکل دفتر مشارکت‌های مردمی سازمان حفاظت از محیط زیست، از آموزش محیط زیستی ۸۰۰۰ معلم در جریان طرح «معلمین مروج» توسط این سازمان خبر داد. محمد درویش در گفت‌وگو باایسنا، با اشاره به اینکه منشور مدارس جم (مدارس جامع محیط زیست) را آماده کرده‌ایم و ۲ هفته پیش طی یک کارگاه دو روزه با حضور نمایندگان ۳۱ استان کشور و نمایندگانی از وزارت آموزش‌وپرورش در همدان آن را ارائه کردیم، گفت: فردا جلسه‌ای با معاونان وزیر آموزش و پرورش داریم و بند به بند تفاهم‌نامه‌ای که با این وزارتخانه داریم را مرور می‌کنیم تا ببینیم چه کارهایی انجام شده و چه کارهایی باقی مانده است.

تاریخ اعلام نتایج اعتراض به امتحانات نهایی

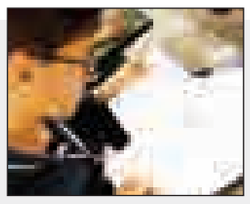

رئیس مرکز سنجش وزارت آموزش‌وپرورش از اعلام نتایج اعتراضات دانش‌آموزان به امتحانات نهایی تا ۱۵ تیرماه خبر داد. عبدالرسول عمادی در گفت‌وگو با ایسنا، با اشاره به اعلام نتایج امتحانات نهایی طی چند روز گذشته و همچنین اتمام مهلت اعتراض دانش آموزان به نتایج اظهار کرد: اکنون اعتراضات در مرحله رسیدگی قرار دارد.

وی افزود: نتایج اعتراض به امتحانات نهایی تا پانزدهم تیرماه اعلام می‌شود و از طریق سامانه امتحانات نهایی قابل رویت است.

فقر و آسیب‌های اجتماعی "زنانه" نشده است

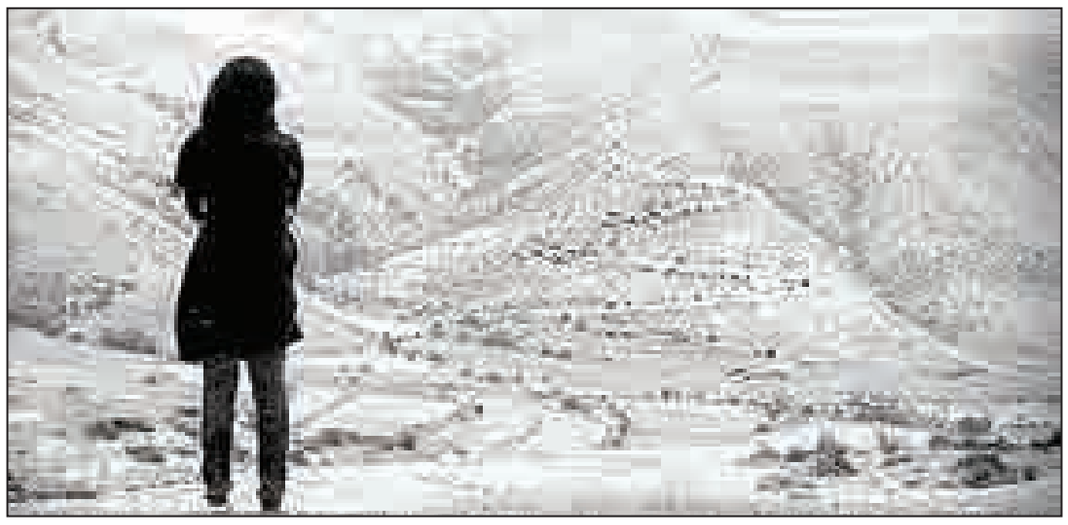

وزیر تعاون، کار و رفاه اجتماعی گفته است "آسیب‌های اجتماعی زنانه شده‌اند". این نخستین‌بار نیست که از زنانه‌شدن آسیب‌های اجتماعی سخن به میان می‌آید. مسئولان و کارشناسان زیادی ضمن ابراز نگرانی از بالارفتن آمار زنان در آسیب‌های اجتماعی از حرکت آسیب‌ها به سمت زنانه‌شدن سخن گفته‌اند.

به گزارش فرارو، سید حسن موسوی‌چلک، رئیس انجمن مددکاران اجتماعی ایران نیز نسبت به زنانه شدن آسیب‌های اجتماعی هشدار داده و آن را یکی از معضلات اساسی امروز خوانده است.

بالا رفتن آمار اعتیاد، افزایش ایدز، شدت یافتن فقر، بیکاری و... از آسیب‌هایی است که عمدتاً درباره زنانه‌شدن آنها صحبت می‌شود. اما آیا ما در سال‌های پیش رو با حرکت بیشتر آسیب‌ها به سمت زنان نسبت به مردان روبه‌رو خواهیم بود؟ و آیا نگرانی از زنانگی آسیب‌های اجتماعی به‌جاست؟

یک جامعه‌شناس، استاد دانشگاه و عضو انجمن جامعه‌شناسی ایران بالا رفتن آسیب‌های اجتماعی در میان زنان را امری طبیعی و آن را حاصل جامعه‌ای در حال تغییر و در گذار می‌داند و معتقد است این امر از حضور بیشتر زنان در جامعه نشات می‌گیرد.

چرا می‌گوییم زنانه شدن آسیب؟

سعید معیدفر با انتقاد از به‌کار بردن اصطلاح زنانه‌شدن آسیب‌های اجتماعی گفت: از نظر من به‌کار بردن اصطلاح زنانه شدن آسیب‌های اجتماعی چندان درست نیست؛ چراکه نمی‌توان گفت آسیب‌ها زنانه شده‌اند. زنانه شدن آسیب‌ها این را به ذهن متبادر می‌کند که اگر قبلاً مردها دچار آسیب‌ها بوده‌اند، حال زنان درگیر آن هستند. در مورد برخی آسیب‌ها مانند فحشا می‌توان از زنانه شدن سخن گفت؛ کما اینکه پیش از این نیز وجود داشته‌اند، اما در مورد آسیب‌های دیگری مانند فقر، اعتیاد و... نمی‌توان از زنانه‌شدن حرف زد. درست آن است که ما بگوییم میزان آسیب‌دیدگان زن نسبت به گذشته افزایش یافته است. وی با طبیعی‌خواندن شدت بیشتر آسیب‌ها در زنان نسبت به گذشته تصریح کرد: به طور کلی باید گفت افزایش آسیب‌دیدگان زن یک امر عادی و طبیعی است؛ چراکه به میزانی که حضور زنان در جامعه افزایش پیدا کند، قرارگیری آنها در معرض آسیب‌ها نیز افزایش خواهد داشت.

معیدفر با تشریح چگونگی آسیب‌پذیری زنان در گذشته و مقایسه آن با حال اظهار کرد: سابقاً زنان بیشتر در خانه و مشغول کارهای خانه‌داری، فرزندپروری و... بودند، که مسلما در آن شرایط آسیب‌ها در آنها هم کمتر بوده و هم کمتر دیده می‌شده است. در گذشته در فضای خانه زنان مورد ظلم قرار می‌گرفتند، اما هم خود آنها آن را پنهان می‌کردند و هم به دلیل دیده نشدن کسی متوجه آن نمی‌شد. امروز اما جامعه تغییر کرده و حتی آن بخش از زنان که خانه‌دار هستند نیز، اگر مورد ظلم واقع شوند آن را پنهان نکرده و نسبت به آن واکنش نشان می‌دهند و حتی در مواردی خود آنها نیز رفتارهایی خشونت‌آمیز خواهند داشت. این نشان‌دهنده تغییر تلقی زنان از خود است؛ امروز آسیب‌های پیشین نیز دیده و توسط زنان گزارش می‌شود.

حضور بیشتر و آسیب‌پذیری بیشتر

این استاد دانشگاه همچنین گفت: دلیل این‌که امروز زنان بیشتری در معرض آسیب‌های اجتماعی قرار گرفته‌اند، این است که آنها بیش از پیش وارد جامعه شده‌اند. پیش از این، به دلیل حضور کمتر زنان در جامعه، آنها کمتر در معرض آسیب‌های اجتماعی مانند خشونت قرار می‌گرفتند.

وی در مورد آسیب‌پذیری بیشتر زنان در حوزه اعتیاد در زمان فعلی توضیح داد: برای مثال در آسیب اعتیاد، در گذشته زنانی که معتاد می‌شدند، غالباً به دلیل شوهران و یا فرزندان معتادشان بوده است. امروز اما همه عواملی که ممکن است یک مرد را به اعتیاد بکشاند، مانند انزوا پیدا کردن، یک زن را نیز به اعتیاد خواهد کشاند.

سعید معیدفر همچنین به ورود بیشتر زنان به عرصه اقتصادی اشاره کرده و در این‌باره گفت: در مورد آسیب‌های اقتصادی نیز همین تحلیل صادق است، زنان در گذشته کمتر در فعالیت‌های اقتصادی دخیل بودند، اما امروز آنها در این فعالیت‌ها بیشتر مشارکت می‌کنند و ممکن است آنها نیز مانند مردها در معرض آسیب‌های اقتصادی و مالی قرار گیرند.

عضو انجمن جامعه‌شناسی ایران با برشمردن دلایلی که منجر به فقیرتر شدن زنان در سال‌های اخیر شده‌اند، در ادامه اظهار کرد: زنانه‌شدن فقر اصطلاح دیگری است که به‌کار برده می‌شود و آنهم اصطلاح درستی نیست؛ چراکه ممکن است نسبت زنانی که درگیر فقر هستند به نسبت مردان افزایش داشته باشد، اما به این معنا نیست که فقر زنانه شده باشد. فقیرشدن زنان عوامل اجتماعی مختلفی دارد. به دلیل عواملی همچون عدم ازدواج زنان، آسیب‌دیدن مرد خانواده و سایر عوامل، خانوارهایی شکل گرفته‌اند که زنان سرپرست آنها هستند و این خود یکی از دلایل فقر آنها شده است. همچنین زنان ممکن است نسبت به مردان مهارت‌های کاری کمتری داشته باشند و همین نیز سبب شده باشد تا درآمد کمتری کسب کنند و در برابر مردان فقیرتر باشند.

وی تصریح کرد: اما به طور کلی دلیل آسیب‌پذیرتر بودن و افزایش زنان در آسیب‌های اجتماعی بیش از همه به حضور بیشتر آنها در جامعه بازمی‌گردد و از یک روال طبیعی تبعیت می‌کند.

لزوم به کارگیری تبعیض مثبت

این جامعه‌شناس بر لزوم به کارگیری تبعیض مثبت برای زنان تأکید کرده و در این‌باره توضیح داد: در حل مشکلات زنان و کاهش آسیب‌پذیر آنها باید یک نوع تبعیض مثبت برای آنها قائل شد؛ چراکه از آنجایی که زنان به هر دلیلی در شرایطی قرار گرفته‌اند که نتیجه تبعیض‌های منفی اعمال‌شده بر آنان بوده است، امروز برای حل مسائل آنان باید تبعیض مثبت را برای آنان به‌کار برد. بنابراین کاهش تأثیر آسیب‌ها بر زنان نیازمند انجام اقداماتی ویژه است و برنامه‌ریزی‌ها برای این امر باید با تبعیض مثبت و متفاوت از نوع برخورد کلی با آسیب‌های اجتماعی همراه باشد.

نیش و نوش

مهر: مالکان اجاره‌بها را افزایش دادند

به همین راحتی..!

تابناک: ۸۵ درصد کودکان بهزیستی بدسرپرستند

چقدر بد!!

ایسنا: بی‌احتیاطی افراد بیشترین عامل حوادث ناشی از کار

خوبه دیگه! بعد این وسط ایمنی محیط کار کتیرن نقش رو داره حتماً!

مهر: مصرف گوشت قرمز خطری ندارد

ببخشید مگه تا قبل از این ضرر داشته!!

ایرنا: وزیر علوم: حذف رشته‌هایی که کاربرد ندارند

خیلی دیر به این نتیجه نرسیدین!!

فارس: شیب رشد علمی کم شده‌است

خوبه می‌دونید اما کاری نمی‌کنید!!

تسنیم: جاعلان اسناد کارمند شهرداری نیستند

حالا پیدا کنید پرتقال فروش را!!!

همدان‌پیام: افطار با چاشنی اسراف و تبذیر

تو این اوضاع گرونی مگه اسراف هم می‌شه!!

همدان‌پیام: رشد واژگونی خودرو در همدان

حتماً همچنان تقصیر همون ۳ عامله جاده، خودرو و عابر پیاده!!

فارس: در برگزاری کنسرت در همدان مافیا دست دارند

اوه چه خبره!!

فارس: تنور داغ آزاد پزی سرد شد

همش تقصیره گرونیه دیگه!

ایران: آزادی ۱۳ تن طلایی توقیف شده ایران

پس اوضاعمون قرار خوب تر بشه خدارو شکر!

تابناک: مسمومیت غذایی گروهی از زائران در مشهد

بدون شرح..!

ایسنا: پوشاک ایرانی به هیچ‌وجه گران نیست

شما که راست می‌گید حتماً اون پوشاک چینیه که روز به روز گرون می‌شه!

مهر: ممنوعیت واردات فرآورده‌های غذایی فاقد آرم حلال

مگه داریم!؟

وزیر بهداشت خبر داد

کاهش ٤۰۰۰ میلیاردی بودجه طرح تحول سلامت

وزیر بهداشت، از کاهش اعتبارات طرح تحول نظام سلامت خبر داد و گفت: این مسأله باعث نخواهد شد تا پرداختی از جیب مردم افزایش یابد بلکه برای جبران کاهش اعتبارات در صدد صرفه‌جویی و مدیریت منابع هستیم.

به گزارش مهر، دکتر حسن هاشمی در جمع خبرنگاران اظهار کرد: امسال اعتبارات طرح تحول سلامت کاهش پیدا کرده که راه حل جبران آن کاهش هزینه‌های تحمیلی درمان است، به همین منظور کمیته مشترک کاهش هزینه‌های القایی با همکاری وزارت تعاون، کار و رفاه اجتماعی تشکیل می‌شود.

وی افزود: سال گذشته ٦ هزار و ۸۰۰ میلیارد تومان برای اجرای طرح تحول نظام سلامت تخصیص پیدا کرده بود که امسال این رقم به ٤ هزار و ۸۰۰ میلیارد تومان کاهش پیدا کرده است.

هاشمی ادامه داد: راه حل این مسأله این است که از افزایش هزینه‌ها و تحمیل هزینه‌های زاید به مردم و نظام سلامت جلوگیری کنیم و با مدیریت منابع و صرفه‌جویی بیشتر هزینه‌های غیر ضرور را کاهش دهیم. وزیر بهداشت اضافه کرد: به همین منظور جلسه‌ای با وزیر تعاون، کار و رفاه اجتماعی داشتیم و در تلاش هستیم که با ایجاد کمیته‌ای مشترک و با همکاری بیمه‌ها هزینه‌های القایی درمان را کاهش دهیم.

هاشمی اضافه کرد: هم‌اکنون به علت کاهش قیمت نفت با کمبود اعتبار مواجه هستیم البته رئیس جمهوری اعلام کرده‌اند که طرح تحول سلامت با قوت ادامه پیدا می‌کند و اعتبارات مورد نیاز آن هم تأمین می‌شود و تردیدی وجود ندارد که کاهش سطح خدمات نخواهیم داشت و به هیچ عنوان پرداختی از جیب مردم افزایش نخواهد یافت.

وزیر بهداشت یادآور شد: با اجرای برنامه تحول سلامت خدمات فراوانی در حوزه بهداشت و درمان و در سراسر کشور ارائه شده است، اضافه شدن ۳۰ هزار تخت بیمارستانی و افتتاح، تجهیز و نوسازی ۲ هزار خانه بهداشت تنها بخشی از اقدامات صورت گرفته است.

هاشمی همچنین با اشاره به ارائه گزارش اقدامات صورت گرفته با اعتبارات طرح تحول نظام سلامت، به شفافیت وزارت بهداشت با مردم در بیان چگونگی هزینه کرد اعتبارات تأکید کرد.

وی همچنین در خصوص پیگیری برخورد با متخلفان تزریق داروی اوستین تقلبی برای بیماران چشمی نیز گفت: تحقیقات لازم انجام شده و متخلفان به دستگاه قضائی معرفی شدند و امیدواریم این پرونده این افراد که حادثه تلخی را رقم زده و مرتکب تخلف و تقلب شدند بزودی به مرحله صدور حکم برسد.

وزیر بهداشت در خصوص برخی اخبار نادرست و ایجاد نگرانی در میان مردم در مصرف فرآورده‌های گوشتی نیز گفت: در خصوص خرید و مصرف گوشت ما نباید مردم را نگران کنیم قطعاً اگر در یک منطقه‌ای مشکل جدی به وجود بیاید هم وزارت بهداشت و هم سازمان دامپزشکی آن را به اطلاع مردم خواهیم رساند.

۳۰ تا ۳۲ سال اوج سنی ابتلا به مواد مخدر و اعتیادآور

نگاه به درمان اعتیاد، سودآور است

یک عضو هیأت علمی مرکز تحقیقات سوء مصرف مواد مخدر دانشگاه علوم بهزیستی و توان بخشی گفت: در شهر اصفهان به ازای هر ۱۰ هزار کودک صفر تا ۹۹ سال یک کلینیک ترک اعتیاد وجود دارد.

به گزارش ایسنا، سید رامین رادفر با بیان اینکه در صورتی که سن میان ۱۸ تا ۲۰ سال را از افراد معتاد کم کنیم حدود ۷۰ درصد از تعداد معتادان کم می‌شود، اظهار کرد: پیک سنی ابتلا به مواد مخدر و اعتیادآور ۳۰ تا ۳۲ سالگی است.

وی با بیان اینکه علت گرایش جوانان به مواد مخدر در سنین پایین دور بودن از محیط خانواده، دوران سربازی و یا دانشگاه است، افزود: کم شدن نظارت والدین بر نوجوان و برآورده نشدن نیازهای او از طریق محیط‌های آموزشی مانند مدارس می‌تواند آغاز اعتیاد به مواد مخدر باشد.

این عضو هیأت علمی مرکز تحقیقات سوء مصرف مواد مخدر دانشگاه علوم بهزیستی و توان بخشی تصریح کرد: انتظار والدین از مدرسه این است که نوجوان آنها را به‌گونه‌ای تربیت کند که در دوران تحصیلی آنها با پیامدهای اعتیاد آشنا شده باشند و از گرایش به سمت مواد مخدر دوری کنند.

رادفر با اشاره به اینکه فاصله میان اعتیاد تا ترک اعتیاد ۲۰ سال طول می‌کشد و برای نمونه شیشه یک سال زمان‌بر است، افزود: هر چقدر قدرت ماده مخدر بیشتر باشد مدت زمان ترک اعتیاد کمتر می‌شود.

وی ادامه داد: خانواده‌ها ۲ دسته هستند، یک خانواد فرد معتاد دارد و دسته دوم خانواده معتادساز است و آمارها نشان می‌دهد درصد بسیاری از معتادان والدین معتاد داشته‌اند.

رادفر با بیان اینکه در کشور ٦۰۰ هزار نفر تحت درمان اعتیاد قرار دارند، گفت: این تعداد آمار یکی از بالاترین آمارها در دنیا است و در شهر اصفهان به ازای هر ۱۰ هزار کودک صفر تا ۹۹ سال یک کلینیک ترک اعتیاد وجود دارد.

وی خاطر نشان کرد: در خصوص اعتیاد ابزار درمان در دسترس است اما کیفیت کار وجود ندارد که بخش بسیاری از این عدم کیفیت به این علت است که نگاه به درمان اعتیاد سودآور است و سیستم‌ها تمایل به بی‌نظمی دارند، چراکه رقابت و نظارت که وجود نداشته باشد سیستم‌ها بی‌نظم می‌شوند.

این عضو هیأت علمی مرکز تحقیقات سوء مصرف مواد مخدر دانشگاه علوم بهزیستی توان‌بخشی به معنای شادی و نشاط در جامعه اشاره کرد و ادامه داد: شادی یعنی اینکه وقتی پدری به فرزندش گفت با هم مطالعه کنیم برای یکدیگر وقت قائل شوند اما امروزه شاهدیم جوانان بیشتر اوقات خود را در استفاده از فضای مجازی می‌گذرانند.

وقتی دستی را به یاری می‌گیری، بدان که دست دیگرت در دست خداست

مجمع خیرین سلامت استان همدان
غیرانتفاعی
غیردولتی
غیرسیاسی

طرح حمایت
از بیماران سخت درمان نیازمند

- مجمع خیرین سلامت استان همدان نهادی مردمی، غیردولتی، غیرسیاسی و غیرانتفاعی است که اقدام به برگزاری طرح حمایت نموده است.
- خیرین محترم می‌توانند بخشی یا کل هزینه‌های درمان بیماران واقعی نیازمند که بعد از بررسی شناسایی می‌شوند را پرداخت نمایند.
- حداقل مساعدت ماهیانه مبلغ ۳۰۰/۰۰۰ ریال (سی هزار تومان)می‌باشد
- جهت کسب اطلاعات بیشتر با شماره‌های ۳۸۲۶۴۴۰۵ و ۳۸۲۵۴۱۰۵تماس گرفته و یا به آدرس همدان، خیابان مهدیه، بیمارستان مباشر سابق مراجعه فرمایند.

تاریخ:
شماره:

مشخصات مددخواه

نام و نام خانوادگی بیمار.....نام پدر.....تاریخ تولد.....
کد ملی .....نسبت با سرپرست.....شغل.....
نوع بیماری.....پزشک معالج.....
مشکل بیمار: هزینه درمان تا بهبودی ماهیانه .....ریال
نوع بیمه.....

«اطلاعات تکمیلی در پرونده بیمار موجود است»

مشخصات نیکوکار

نام و نام خانوادگی.....نام پدر.....تاریخ عضویت.....
کد ملی.....شغل.....میزان مساعدت ماهیانه.....ریال
مدت حمایت.....شماره تلفن ثابت.....همراه.....
ایمیل .....آدرس.....
توضیحات.....

امضا

پیام تاریخ، تمدن و فرهنگ مادستان
The Message Of Madestan's History & Civilization & Culture
روزنامه همدان پیام
۱۰
شنبه ● ۱۳ تیرماه ۱۳۹۴ ● شماره ۲۳۹۱
مادستان
madestan@hamedanpayam.com

معاون فرماندار خبر داد

خرید ۲ هزار تن گندم در فامنین تا به امروز

تاکنون در شهرستان فامنین بالای ۲ هزار تن گندم خریداری شده است.

معاون فرماندار فامنین در کمیسیون خرید گندم شهرستان گفت: در بازدیدهایی که از مراکز خرید داشته‌ایم مشکل مطروحه توسط عمده کشاورزان پرداخت نشدن به موقع وجه به آنهاست.

احمدعلی حمیدی گندم خریداری شده توسط مراکز خرید در سال گذشته ۱۱ هزار تن دانست و افزود: امیدواریم امسال با تلاش اعضای کمیسیون، این مقدار افزایش یابد و تنها راه‌حل مشکل حذف واسطه گران و دلال‌هاست.

به گزارش روابط عمومی فرمانداری، وی همچنین گفت: این موضوع با پرداخت به‌موقع وجه به کشاورزان و همچنین مساعدت در میزان افت‌زنی توسط مراکز خرید حل خواهد شد.

موحدی، معاون جهاد کشاورزی شهرستان فامنین هم گفت: گندم‌کاران گندم خود را با هزینه بیشتر به دلال‌ها می‌دهند و یا به مراکز خرید خارج از استان و یا به سیلوها می‌فرستند.

مسئول فنی بازرگانی سازمان تعاون روستایی استان همدان در ادامه گفت: گندم‌های سن‌زده بالای ۲ درصد باید جدا نگهداری شود که پرداخت وجه در کل غرب کشور با مشکل روبه رو است.

مهربانی ادامه داد: در فامنین ۲ هزار و ۱۷۰ تن گندم خریداری کرده‌ایم و هزینه آن ۲/۵ میلیارد تومان می‌شود.

همچنین مشکل ما در تجرک است که با کمبود فضای انباری مواجه هستیم.

ابراهیمی، مسئول تعاون روستایی شهرستان فامنین هم به ارائه گزارش در خصوص خرید گندم پرداخت و از آمادگی ٦ مرکز خریداری شبانه‌روزی گندم در شهرستان خبر داد.

فرمانداران عامل نارضایتی نشوند

مدیران سکوت در شهرستان‌ها

علی تعالی-فرماندار همدان

مصطفی آزادبخت-فرماندار ملایر

مهرداد نادری‌فر-سرپرست فرمانداری نهاوند

محسن مرادی پناه-فرماندار بهار

فتحعلی حسینی-فرماندار رزن

مسعود بکایی-فرماندار اسدآباد

سیدمهرداد موسوی-فرماندار تویسرکان

احسان قنبری-فرماندار کبودراهنگ

ظاهر پورمجاهد-فرماندار فامنین

دولت تدبیر و امید با وعده‌هایی که به مردم داد، انتظار تغییر در جامعه را ایجاد کرد؛ اما سرعت و نوع تغییر در این دولت به اندازه‌ای نبود که به انتظارات ایجاد شده، پاسخ دهد.

این نارضایتی که بیشتر در حامیان دولت مشهود بود، خود را در اعتراض به ابقا و انتصابات مدیریتی نشان می‌دهد.

فارغ از اینکه این نارضایتی واقعی است یا نه؟، عملکرد برخی مدیران منصوب این دولت هم به‌گونه‌ای در راستای شعارهای دولت و انتظارات مردم نبود و این باعث پرسش از چرایی این انتصابات و ابقاها از مدیر ارشد استان شده و می‌شود. مدیریت ارشد استان در پاسخ به این اعتراضات همواره سعی کرده از انتصابات خود دفاع کند؛ اما در واقعیت، برخی تغییرات مدیریتی انجام شده در ماه‌های اخیر حکایت از نارضایتی مدیر تصمیم‌گیر استان از این انتصاب‌های قبلی دارد.

در فرایند انتصابات، شعار فراجناحی، پاشنه آشیل دولت در استان‌ها شد و این موضوع در انتصاب‌های سیاسی شرایطی را به وجود آورد که همه گروه‌ها با تمسک به آن، جایگاهی در پست‌های مدیریتی یافتند؛ در حالی که قرار بود افراد شایسته‌ای که عملکردی فراجناحی داشته‌اند با استفاده از این شعار و نگاه فراجناحی دولت به سرمایه‌های انسانی کشور به کار گماشته شوند.

نقص این مطلب و دستمایه قرار دادن شعار فراجناحی برای انتصاباتی که با رضایت همراه نبود، بیشتر در پست‌های سیاسی مشاهده می‌شود، جایی که وزیر کشور از استانداران خواسته بود در انتصابات با نمایندگان و ائمه جمعه هماهنگ باشند.

البته محصول این نگاه و هماهنگی که خودِ وزیر آن را اجرا کرده بود، ۳۱ استاندار با دیدگاه‌های متفاوت و با عملکرد متفاوت به دلیل این نوع نگاه، در اجرای شعارهای دولت در استان‌هاست.

در شرایطی که در استانی به راحتی سخنرانی‌ها برگزار می‌شود، در استانی دیگر استانداری از سخنرانی حامیان دولت، پیشگیری می‌کند و قس علیهذا... .

این وضعیت در استان‌ها و با انتصاباتی که در فرمانداری‌ها شده به خوبی همخوانی دارد؛ به طوری که همان ناهمگونی استانداران در سطح کشور، درباره فرمانداران در سطح استان‌ها، تطابق دارد و در میان فرمانداران هم از چپ آن‌وری و راست این‌وری یافت می‌شوند و جالب آن است که همه هم به ظاهر می‌خواهند شعارهای دولت اعتدالی را اجرا کنند!

این وضعیت برخی صاحبنظران را به این فکر انداخته است که دلایل ناکامی‌های اجتماعی دولت را مسئولانی که از دولت قبل فرمان می‌گیرند! اعلام کنند که این نظر قابل تأمل است.

واقعیت آن است که وزارت کشور روحانی اقتدار لازم را ندارد؛ نه می‌تواند امنیت کنسرت‌های موسیقی را تأمین نکند و نه می‌تواند به حامیان دولت تضمین برهم نخوردن مراسم سخنرانی‌هایشان را بدهد و از طرفی تکلیفش با افرادی که گفتمان اعتدال را قبول ندارند، اما به سفارش این و آن در پست‌های سیاسی قرار گرفته‌اند، روشن نیست.

هرچند به خوبی می‌داند که این مدیران برای دفاع از دولت تدبیر و امید قدمی برنخواهند داشت و در حال تمرین تا آمدن دولت خودشان هستند.

دولت اگر می‌خواهد در استان همدان رضایتمندی را افزایش دهد، چاره‌ای ندارد جز اینکه به خواسته مردم در خصوص تغییر، در تغییر برخی مدیران، با مدیران همراه عنایت داشته باشد

در استان همدان هم عملکرد فرمانداران چندان با رضایت عمومی همراه نیست و تصمیم استاندار برای تغییر در فرمانداران هم برای دستیابی به این رضایت عمومی و هشداری به فرمانداران در راستای عمل به وظایف فرمانداری و نمایندگی عالی سیاسی دولت در شهرستان بود؛ هرچند این تغییرات اکنون در عدد یک مانده است؛ اما انتظارات تغییر، بیش از ۲ فرمانداری است که استاندار از تغییر آنها خبر داده است.

دولت اگر می‌خواهد در استان همدان رضایتمندی را افزایش دهد، چاره‌ای ندارد جز اینکه به خواسته مردم در خصوص تغییر، در تغییر برخی مدیران، با مدیران همراه عنایت داشته باشد.

از ۹ فرماندار استان همدان ٤ فرماندار اصولگرا، ٤ فرماندار اصلاح‌طلب و اعتدالی و یک فرمانداری هم با سرپرستی اعتدالی اداره می‌شود.

این آمار کلی، حکایت از آن دارد که فرماندار شهرستان‌های بزرگ استان، همدان، ملایر و کبودراهنگ در کنار تویسرکان اصولگرا هستند که البته میزان اصولگرایی آنها متفاوت است. در کنار این فرمانداران شهرستان‌های رزن و اسدآباد، چهره‌های اعتدالی هستند و ۲ شهرستان کوچک بهار و فامنین هم فرمانداران اصلاح‌طلب که سابقه فرمانداری دولت اصلاحات را هم دارا هستند، دارند.

این ترکیب نشان می‌دهد که گرایش به اصولگرایان، به‌ویژه اصولگرایانی که با حامیان دولت (طیف اصلاح‌طلب) زاویه دارند، در انتخاب فرمانداران شهرستان‌های استان با شعار فراجناحی بیشتر بوده است.

این در شرایطی است که طیف اصلاح‌طلب حامی دولت، نگاه خوبی به عملکرد فرمانداران اصولگرا به‌ویژه در ۲ شهر همدان و ملایر ندارند و طرفداران اعتدالی دولت هم در برخی نارضایتی‌ها با آنها همراه هستند. به نظر اگر استاندار، این ۲ فرماندار را تغییر می‌داد، رضایت ایجاد شده آن بیشتر از تغییراتی است که انجام شده است.

البته فرماندار ملایر در آستانه بازنشستگی است و فرماندار همدان هم تبدیل به بهترین فرماندار استان از منظر استاندار شده است تا خیالش از تغییر راحت باشد؛ هرچند قضاوت افکار عمومی و رسانه‌ها بر اساس شاخص‌های اعلامی استاندار در ارزیابی فرمانداران یعنی جذب سرمایه‌گذار و همراهی با دولت، با برداشت استاندار متفاوت است.

البته بر اساس این ارزیابی کمتر فرمانداری در این دوره نمره قبولی می‌گیرد، هرچند تلاش‌های فرماندار فامنین که به تازگی منصوب شده، قابل تأمل است و حکایت از آغازی قدرتمند می‌دهد.

در کنار این، فرماندار رزن و اسدآباد هم تحرکاتی داشته‌اند که برخی از آنها همچون سرمایه‌گذاری‌های ملایر با رایزنی‌های استاندار انجام شده است؛ اما فرمانداران رزن و اسدآباد قدری موفق‌تر و حرکاتی فردی هم داشته‌اند.

به هر حال در این تغییرات آنچه مهم است رضایت مردم به‌ویژه آنانی است که به دولت رأی داده‌اند و انتظار دارند مدیران سیاسی آن همت لازم برای اجرای وعده‌ها و برنامه‌های دولت را داشته باشند. موضوعی که با بررسی عملکرد فرمانداران استان همدان از نگاه مردم، میزان آن بهتر مشخص خواهد شد.

فرماندار تویسرکان:

مردم منابع آب را مدیریت کنند

عموم مردم باید با درک صحیح از موقعیت کنونی در حوزه تأمین آب، در مدیریت هدفمند منابع آب نقش‌آفرینی کنند.

فرماندار تویسرکان در نشست بررسی مشکلات حوزه تأمین آب شهرستان بر این موضوع تأکید کرد و گفت: آب نظیر اقلامی مانند نفت و گندم از ارزشی حیاتی و بسیار مهم برخوردار است که یک زنجیره وسیع از تولید، اشتغال و درآمدزایی به آن وابسته است.

به گزارش ایرنا، سید مهرداد موسوی بیان کرد: شهرستان تویسرکان در سال‌های اخیر به مانند همه مناطق کشور از افت شدید منابع آب زیرزمینی رنج می‌برد که به دلیل افزایش خشکسالی و کمبود بارش‌های آسمانی بین ۲۰ تا ۳۰ سال اخیر است.

وی متذکر شد: شهرستان تویسرکان هم به دلیل کم بودن عمق سفره‌های آب زیرزمینی نسبت به از دیگر مناطق استان در شرایط نامناسب‌تری قرار دارد.

همچنین در چنین شرایطی، فرهنگ‌سازی عمیق و گسترده و برخورد قانونی و قاطع با متخلفان حوزه برداشت آب باید با جدیت در دستور کار مسئولان قرار گیرد.

فرماندار تویسرکان از مسئولان دستگاه های اجرایی این شهرستان خواست تا توصیه‌های سیاسی در این بخش را به هیچ‌وجه نپذیرند و موضوع مدیریت منابع کنونی آب را از منظر علمی و فنی پیگیری کنند.

وی بهینه‌سازی و بازسازی شبکه انتقال آب به‌ویژه در مناطق شهری را یکی از راهکارهای اثرگذار در مقوله صرفه‌جویی و مدیریت مصرف آب دانست و افزود: با توجه به شرایط بحرانی در حوزه منابع آب، اگر مسئولان مدیریتی و اجرایی بدون ملاحضات سیاسی با مدیریت منابع این بخش جلو نروند، باغ‌ها و مزارع موجود در استان همدان در سال‌های نه چندان دور از بین خواهند رفت.

مصرف آب در روستاهای تویسرکان بیش از استاندارد است

اما مدیر آب‌وفاضلاب روستایی تویسرکان در گفت‌وگو با ایرنا گفت: سرانه مصرف آب در بسیاری از روستاهای این شهرستان بیشتر از سرانه مصرف استاندارد است.

محمدرضا ترکاشوند افزود: بارش‌ها در سال زراعی جاری در شهرستان تویسرکان نسبت به مدت زمان مشابه خود در سال گذشته ۱٦ درصد کاهش یافته است که این موضوع معضل کم‌آبی را تشدید می‌کند.

البته در حال حاضر سرانه استاندارد مصرف آب در کشور از ۹۵ لیتر تا ۱٤۰ لیتر برای هر نفر در شبانه‌روز است؛ در حالی که این میزان در برخی روستاهای تویسرکان بیش از ۲۰۰ لیتر است.

وی با اشاره به اینکه ۳٦ روستای تویسرکان به نوعی با مشکلات حوزه تأمین آب مواجه هستند، بیان کرد: بخشی از این روستاها نیاز به حفر چاه و اصلاح شبکه آبرسانی دارند و مشکلات تعدادی دیگر از روستاها هم با کف‌کنی و لایروبی قنات‌ها و منابع آب برطرف می‌شوند.

ترکاشوند همچنین گفت: برخی روستاها هم به دلیل مصرف بی‌رویه، خارج از شبکه و بیش از سرانه استاندارد با مشکلاتی در حوزه تأمین آب روبه‌رو شده‌اند.

به گفته وی، روستاهای نیازمند حفر چاه و اصلاح شبکه مانند لامیان، سید شهاب، چاشتخوره و مالیچه به اعتبارات کلی برای پیشبرد مراحل اجرایی نیاز دارند.

رئیس آبفار شهرستان ادامه داد: از مجموع ۲۰ روستای شهرستان تویسرکان که از مشکلات جزیی در زمینه تأمین آب برخوردار بودند، ۹ روستا ساماندهی شده و مابقی روستاها هم در حال اجرای طرح هستند.

ترکاشوند با تأکید بر اینکه به جز چند مورد معدود هیچ یک از روستاهای تویسرکان کمتر از میزان سرانه مصرف استاندارد از آب برخوردار نیستند، عنوان کرد: استفاده از آب آشامیدنی در بخش‌های دیگر مانند کشاورزی، انشعاب‌ها و برداشت‌های غیرمجاز مهمترین عوامل ایجاد مشکل در حوزه تأمین آب روستاهاست.

وی افزود: از ابتدای سال گذشته تاکنون افزون بر ۵۰۰ انشعاب غیرمجاز آب در روستاهای تویسرکان شناسایی شده و مورد پیگیری قرار گرفته‌اند؛ اما پیش‌بینی می‌شود بیش از ۲ هزار انشعاب غیرمجاز آب در ۸٤ روستای تویسرکان وجود داشته باشد.

ترکاشوند از آبرسانی به روستاهای بی‌بهره از آب به میزان سرانه استاندارد مصرف به وسیله تانکر خبر داد و افزود: روستاهای سازیان، قشلاق پوسته‌شوران و مالیچه در این زمره قرار دارند که ممکن است به تعداد آنها افزوده شود. همچنین آبرسانی سالم و بهداشتی خط قرمز آبفار در ارائه خدمات به مردم در هر شرایطی است.

وی همچنین گفت: در شرایط کنونی لایروبی چاه روستای پیر غیب، چشمه روستاهای کهنوش و آرتیمان، کف‌کنی چاه روستای مرادآباد، بهسازی مخزن آب روستای فتح‌آباد تعمیق چاه روستای جوادیه در برنامه میان‌مدت در دستور کار قرار دارد.

خبر

فرماندار کبودراهنگ خبر داد

افتتاح ٦ پروژه در شهرستان با حضور معاون وزیر

کبودراهنگ- خبرنگار همدان‌پیام: ٦ پروژه در شهرستان کبودراهنگ آماده بهره‌برداری بود که تعدادی از این طرح‌ها دیروز با حضور معاون وزیر صنعت، معدن و تجارت به بهره‌برداری رسید.

این خبر را فرماندار کبودراهنگ پنجشنبه هفته گذشته در شورای برنامه‌ریزی شهرستان اعلام کرد و گفت: در حال حاضر ٦ پروژه آماده بهره‌برداری داریم که افتتاح پروژه استخر شهر کبودراهنگ به طور آزمایشی، ساختمان خوابگاه فنی‌وحرفه‌ای، کتابخانه شیرین‌سو، دبستان فنی برکت و دو خانه عالم از جمله این پروژه‌هاست که مورد بهره‌برداری قرار می‌گیرد.

احسان قنبری اظهار کرد: ۲۲ میلیارد و ۲۰۹ میلیون تومان اعتبارات مصوب سال گذشته کبودراهنگ بود که از این میزان اعتبار برای ١٦ طرح ٥٤ برنامه و ۲۱۸ پروژه تعریف شده بود.

به گفته وی، البته بیش از ۱۲ میلیارد تومان آن تخصیص یافته که ٥٦ درصد از کل اعتبارات است.

قنبری همچنین از تحت پوشش قرار گرفتن ۱۲۰ هزار هکتار از اراضی به آبیاری تحت فشار خبر داد و گفت: کبودراهنگ بیش از ۳۰ هزار هکتار اراضی تحت کشت و کشاورزی دارد که ۱۲۰ هزار هکتار آن تحت پوشش آبیاری تحت فشار قرار گرفته و در این زمینه رتبه‌های نخست را در استان به خود اختصاص داده است.

راه‌اندازی شرکت فولاد آرین در آینده‌ای نزدیک

وی همچنین از راه‌اندازی شرکت فولاد آرین با بیش از ۲۰۰ هزار تن ظرفیت تولید و اشتغالزایی بیش از ۲۸۰ نفر در آینده نزدیک در کبودراهنگ خبر داد و افزود: مجتمع تولیدی لوله نور اکباتان هم به دلایل مختلف از فعالیت بازمانده بود، مجدداً راه‌اندازی شده است واشتغال افراد را به دنبال خواهد داشت.

قنبری همچنین از مدیران شهرستانی خواست برای افزایش اعتبارات صرفاً حوزه‌های کاری با استان چانه‌زنی و پیگیری‌های همه جانبه داشته باشد و منتظر پیگیری از سوی فرمانداری نباشند. همچنین مدیران علاوه بر پیگیری برای تخصیص اعتبارات عمرانی برای اشتغال هم اعتبارات بگیرند.

معاون فرماندار فامنین خبر داد

ارائه تسهیلات ٤ درصدی برای تسهیل رفت‌وآمد روستاییان

آمادگی پرداخت تسهیلات برای خرید خودرو ون برای سرویس‌دهی خطوط روستایی با کارمزد ٤ درصد را داریم.

این موضوع را معاون فرماندار فامنین در جلسه ساماندهی ناوگان حمل‌ونقل روستایی شهرستان مطرح کرد.

احمدعلی حمیدی اظهار کرد: از آنجا که مسافرکش‌های شخصی برای قانونمند کردن فعالیت خود و دریافت کار هوشمند سوخت، هیچ مراجعه‌ای به شرکت حمل و نقل نداشته‌اند، شرکت از ۱۰ تیرماه ۹٤ می‌تواند با همکاری نیروی انتظامی و معاونت راهور شهرستان از فعالیت این افراد جلوگیری کند و افراد دارای کارت هوشمند را که همه مراحل قانونی را طی نکرده‌اند به ناوگان حمل‌ونقل بیرون شهری تزریق کند.

فامیل فیضی، مسئول حمل‌ونقل روستایی استان هم پس از ارائه توضیحاتی در خصوص شرایط ارائه تسهیلات خرید خودرو پلاک عمومی روستایی گفت: روستاهای بخش مرکزی در دریافت این تسهیلات در اولویت هستند و افراد بومی که کارت هوشمند دارند هم نسبت به دیگران در اولویتند.

محیط زیست

آموزش ۸۰۰۰ معلم مروج محیط‌زیست

- راه‌اندازی مدارس «جم» در همه استان‌ها

۸ هزار معلم در جریان طرح «معلمین مروج» توسط سازمان حفاظت از محیط زیست آموزش محیط‌زیستی دیده‌اند.

مدیرکل دفتر مشارکت‌های مردمی سازمان حفاظت از محیط زیست در گفت‌وگو ایسنا گفت: برنامه تربیت ٥٦ هزار معلم آموزش‌وپرورش را در حوزه محیط‌زیست داریم.

محمد درویش با اشاره به برگزاری جلسات متعدد سازمان حفاظت محیط زیست با هیأت مؤلفان کتاب‌های درسی آموزش‌وپرورش اظهار کرد: سعی داریم برخی محتواهای محیط زیستی را به درس‌هایی مثل علوم اجتماعی، تاریخ، جغرافیا و... اضافه کنیم و تا به حال هم ۳٥ عنوان از این کتاب‌ها را تغییر داده‌ایم.

وی با اشاره به اینکه منشور مدارس جم (مدارس جامع محیط‌زیست) را آماده کرده‌ایم و ۲ هفته پیش طی یک کارگاه دو روزه با حضور نمایندگان ۳۱ استان کشور و نمایندگانی از وزارت آموزش‌وپرورش در همدان آن را ارائه کردیم، گفت: جمعه هفته گذشته جلسه‌ای با معاونان وزیر آموزش‌وپرورش انجام شد تا بند به بند تفاهم‌نامه‌ای که با این وزارتخانه داریم را مرور کنیم و ببینیم چه کارهایی انجام شده و چه کارهایی باقی مانده است. همچنین ۲۳ تیرماه نیز وزیر آموزش‌وپرورش در سازمان محیط زیست جلسه‌ای با ابتکار خواهند داشت و در آن روز رسماً بحث مدارس جم در رسانه‌ها اعلام خواهد شد. وی با بیان اینکه برنامه ما این است که در سال تحصیلی ۹٤-۹٥، ٦۰ مدرسه جم را در مقطع پیش‌دبستانی و ابتدایی اول در همه استان‌های کشور راه اندازی کنیم که ۳۰ مدرسه دخترانه و ۳۰ مدرسه پسرانه باشد، گفت: اگرچه برنامه مدرسه جم برای سال ۹٥- ۹٤، مختص دانش‌آموزان ٦ تا ۹ سال است، اما سعی داریم مدارس جم و آموزش‌های محیط زیستی را به تدریج تا مقطع دیپلم گسترش دهیم.

خبر

در ستاد غنی‌سازی اوقات فراغت بهار مطرح شد

دستگاه‌های متولی موازی‌کاری نکنند

دستگاه‌های متولی تا حد امکان از موازی‌کاری و هم‌پوشانی برنامه‌ها جلوگیری و در برگزاری کلاس‌ها از اساتید متخصص و متبحر استفاده کنند تا از ابطال فرصت‌ها جلوگیری و استعدادها در شهرستان بهار در همه زمینه ها شناسایی شوند.

رئیس اداره ورزش و جوانان شهرستان بهار در ستاد غنی‌سازی اوقات فراغت شهرستان بر مدنظر قرار گرفتن کیفیت به عنوان بخشی مهم‌تر از کمیت تأکید کرد و گفت: شهرستان بهار از پتانسیل بالایی در همه زمینه برخوردار است و با بهره‌گیری از این ظرفیت می‌توان بستری را فراهم کرد تا جوانان کمتر به فرهنگ منحط غرب و رسانه‌های بیگانه گرایش پیدا کنند.

به گزارش روابط‌عمومی فرمانداری، علی‌اصغر بهمنی‌هرمز ساماندهی فضای مجازی را در غنی‌سازی اوقات فراغت نوجوانان بسیار موثر خواند و گفت: بسیاری از جوانان و نوجوانان بیشتر اوقات فراغت خود را در فضاهای مجازی می‌گذرانند که ساماندهی آنها می‌تواند بسیار مؤثر باشد.

فرماندار بهار هم گفت: هرچه تخصصی‌تر در بحث غنی‌سازی اوقات فراغت نوجوانان و جوانان برنامه‌ریزی کنیم بسیاری از ناهنجاری‌های اجتماعی و فرهنگی ریشه‌کن خواهد شد.

محسن مرادی‌پناه افزود: در صورتی که نوجوانان به نحو شایسته به مسائل اجتماعی، فرهنگی روی آورند، از حاشیه‌پردازی‌ها جلوگیری خواهد شد و برنامه‌های مستقیم و هدف‌دار باعث رسیدن به اهداف مطلوب‌تر خواهد شد.

آغاز عملیات اجرایی گازرسانی به روستای شهراب اسدآباد

همزمان با ولادت امام حسن(ع)، عملیات اجرایی گازرسانی به روستای شهراب شهرستان اسدآباد با حضور مسئولان شهرستان اسدآباد در حاشیه کلنگ‌زنی این پروژه آغاز شد.

رئیس اداره گاز شهر اسدآباد در حاشیه کلنگ‌زنی این پروژه عمرانی گفت: ۲ سال گذشته برای گازرسانی روستای شهراب آمادگی داشتیم که مشکلاتی در زمینه راه روستا موجب تعویق انجام این پروژه شد.

منصور بالاور با بیان اینکه برای گازرسانی به این روستا ۲ هزار و ۷۰۰ متر لوله‌گذاری و شبکه انجام خواهد شد، افزود: این پروژه با ایجاد ٤۰ علمک برای اهالی روستا در نظر گرفته شده است.

وی ادامه داد: برای اجرای این پروژه ۱۳۰ میلیون تومان اعتبار اختصاص داده شده است.

بالاور از اهالی روستا خواست در اجرای این پروژه گازرسانی همکاری کرده و جاهایی که نیاز است لوله گاز از مسیر اراضی عبور کند، ممانعت نکنند تا هر چه زودتر از نعمت گاز بهره‌مند شوند.

نماینده مردم اسدآباد در مجلس نیز از برخورداری روستاهای بالای ۲۰ خانوار از نعمت گاز در شهرستان تا پایان سال ۹٤ خبر داد.

بهروز نعمتی گفت: با توافقی که با شرکت ملی گاز داشتیم، شرایطی فراهم شده که روستاییان بالای ۲۰ خانوار از نعمت گاز بهره‌مند شوند.

وی درخصوص بهسازی روستای شهراب گفت: در زمینه بهسازی این روستا کارهایی انجام شده، کافی نیست. با توجه به نزدیکی این روستا به شهر توقع مردم بجاست و باید با مشارکت مردم و حمایت‌های دولت گام بیشتری در این زمینه برداشته شود. نعمتی از فرماندار خواست کار مطالعاتی ایجاد مخزن برای آبرسانی به باغات را پیگیری کند.

مفقودی

کارت شناسایی آموزش و پرورش صادره از آموزش و پرورش فامنین به نام کبری حمیدی فرزند علی به شماره پرسنلی ۷۸۱۵۸٦۸۷ مفقود گردیده و از درجه اعتبار ساقط می‌باشد.

نوبت اول

جلسه مجمع عمومی عادی سالیانه
تعاونی مصرف برق همدان

۱- گزارش هیأت مدیره و بازرس در مورد عملکرد سال ۹۳
۲- طرح و تصویب صورت های مالی
۳- طرح و تصویب و تغییر اساسنامه
۴- طرح وتصویب تقسیم سود و سرمایه سال ۹۳
۵- تصویب بودجه و خط‌مشی در سال ۹۴

اعضاء هیأت مدیره تعاونی مصرف برق همدان جلسه مذکور در روز دوشنبه ۱۳۹۴/۰۴/۲۲ ساعت ۹ صبح در سالن آمفی‌تئاتر شرکت توزیع برق استان همدان واقع در خیابان مهدیه جنب بیمارستان مباشر برگزار می‌گردد.

اولویت شهرداری توسعه ورزش همگانی است

مدیرعامل سازمان فرهنگی ورزشی شهرداری همدان گفت: مهمترین اولویت ورزش شهرداری همدان، توسعه ورزش همگانی برای شهروندان و نشاط پرسنل است.

به گزارش فارس، امیرحسین اسکندریان در آیین تجلیل از قهرمانان ورزشی شهرداری همدان، با بیان اینکه شهرداری همدان در بعد ورزش توانسته به موفقیت‌های خوبی در سال‌های اخیر برسد، تأکید کرد: در ۳ سال اخیر در بعد ورزش پایه و در رشته فوتبال، باشگاه شهرداری توسط فدراسیون به عنوان برتر نائل شد که این نشان از برنامه‌ریزی خوب و دقیق همه کارکنان در این سازمان دارد.

مدیرعامل سازمان فرهنگی ورزشی شهرداری همدان خاطرنشان کرد: بر اساس نگاهی که اعضای شورای شهر و شخص شهردار به توسعه ورزش محلات دارند، شهرداری همدان در این زمینه هم عملکرد خوبی داشته است.

اسکندریان افزود: همکاران ما در باشگاه شهرداری سعی دارند با استفاده از امکانات موجود، شرایط خوبی را برای رونق ورزش شهروندی، همگانی، پرسنل و در حد توان ورود به ورزش قهرمانی فراهم کنند. وی گفت: در کنار فعالیت‌های ورزشی، این سازمان توجه ویژه‌ای به مسائل فرهنگی داشته و دارد تا در جذب علاقه‌مندان به ورزش موفق‌تر باشیم. وی با اشاره به اینکه شهرداری در سال‌های گذشته تنها در ۲ رشته فوتبال و کشتی در محلات فعالیت داشته ادامه داد: امسال با برنامه‌ریزی بهتر و همکاری هیأت‌های ورزشی این رشته‌ها افزایش پیدا کرده است. گفتنی است؛ در این آیین در ۳ بخش از ۲۶۵ نفر از ورزشکاران وابسته به مجموعه شهرداری که در سال ۹۳ کسب عنوان کرده بودند تجلیل و تقدیر شد.

خبر

همدان‌پیام در خط مقدم رسانه‌هایی که خواستار شفاف‌سازی مالی هستند

تکنیک مطالبه‌گری و جسارت پاسخگویی!

سروصدای حضور ۸ ساله پاس در همدان با هدایت ۵ مدیرعامل بیش از همه مربوط به حواشی مالی این تیم بوده و در این میان شفاف‌سازی مالی، خاسته همیشگی و به حق رسانه‌ها از متولیان باشگاه بوده است.

در فوتبال امروز شفاف‌سازی مالی بخصوص در رقم قرارداد بازیکنان موضوعی است که مردم و رسانه بیش از همه به آن تأکید دارند و بر این عقیده‌اند که باید صورت‌های مالی شفاف در باشگاه‌ها وجود داشته باشد.

همدان‌پیام در این بین پرداختن به مسائل مالی تیم پاس را در اولویت کاری خود قرار داده و همواره خواستار شفاف‌سازی در وضعیت مالی آخرین قهرمان ایران در آسیا بوده است. در ذیل تنها به چند مورد از مطالب ادوار گذشته اشاره می‌کنیم که در آنها زوم کردن روی مسائل مالی به خوبی پیداست.

۱- روزنامه مورخه ۹۲/۱۰/۲۲

"وقتی به هزینه‌های تیم پاس در چند سال گذشته نگاهی می‌اندازیم با حسابی سرانگشتی متوجه خواهیم شد که با توجه به هزینه‌های بسیاری که برای این تیم شده است و وعده‌هایی که مدیران عامل و مربیان برای صعود به لیگ برتر داده‌اند و موفقیتی کسب نکرده‌اند، حداقل فایده‌ای که از آن هزینه‌ها باید نصیب این تیم می‌شد، جایگاهی مناسب در جدول لیگ یک باشد که شاید مرهمی باشد بر دل اندک هواداری که برای این تیم باقی مانده است"

۲- روزنامه مورخه ۹۲/۴/۲۸

پس از ابقای پاس در لیگ دسته اول باشگاه‌های کشور، نگارنده به صرف هزینه‌های سنگین تیم در آن فصل و بیهوده بودن آنها پرداخته است. "بدهی‌های سرسام‌آور به بازیکنان فصول گذشته و اختصاص ناکارآمد بودجه دست به دست هم داد تا پاس نتواند گره از کار باز کند."

۳- روزنامه مورخه ۹۲/۱۱/۱۵

در این شماره همدان‌پیام به صورت تفصیلی به تغییر کاربری‌ها و هزینه‌های اختصاص داده شده به پاس همدان پرداخته است. در این گزارش آمده: "باغ‌های همدان را برای تأمین هزینه‌های تیم‌های فوتبال الوند و پاس می‌فروشند."

بی‌تردید در دوران حضور پاس در همدان، جدا از مسائل تلخ فنی و سقوط این تیم به لیگ دسته اول، شاهد اتفاقاتی بوده‌ایم که پشت پرده رخ می‌دهد و آب از آب تکان نمی‌خورد!

نمونه بارز این ادعا به اواخر روزهای سال ۹۲ برمی‌گردد. درست در روزهایی که استاندار همدان ۱۳۰ میلیون تومان به حساب باشگاه واریز می‌کند و محسن عاشوری سرمربی وقت تیم مدعی می‌شود که این پول برای حساب شخصی وی واریز شده است. عبدالحمید رمضانی مدیرعامل باشگاه هم خط بطلانی بر ادعای سرمربی تیم تحت اختیار خود کشیده و می‌گوید: این پول برای مطالبات و عیدی کارکنان، تیم و حتی بانوان هزینه شده است!

عاشوری همان زمان از باشگاه رفت و دیگر به همدان بازنگشت تا پاس بازی‌های باقی مانده لیگ را با مردانی دیگر سپری کند. اما حرف‌های قصار او حواشی مربوط به اتفاقات مالی پاس را وارد فاز تازه‌ای کرد. عاشوری گفت: کار کردن با کسانی که به تعهدات کتبی و شفاهی خود عمل نمی‌کنند؛ سخت است!

اگرچه مسائل مالی مربوط به پاس در ۳ سال اخیر و دوران مدیریت عبدالحمید رمضانی و بهرام یدی بیش از هر زمانی حاشیه‌ساز بوده است، اما نکته اساسی اینجاست که رسانه همواره خواستار شفاف‌سازی مالی در تیمی بوده که غیرفوتبالی‌ها آن را قاتل هیأت‌های ورزشی همدان می‌دانند!

کنش و واکنش‌های یدی و رمضانی در خصوص مسائل مالی در چند ماه اخیر چه در محافل خصوصی و چه به صورت رسمی اما امسال علامت سؤال‌های زیادی را در خصوص پول‌های هزینه شده در دوران مدیریت این ۲ مرد مطرح کرد.

خیلی‌ها خواستار این بودند تا ۲ طرف با مستندات معتبر حرف زده و شفاف‌سازی کنند. این وسط رسانه و در رأس آن همدان‌پیام که در سال‌های اخیر ثابت کرده به شفاف‌سازی مالی پاس بیش از هر موضوعی پرداخته و به آن تأکید دارد با تکیه بر تکنیک مطالبه‌گری که رسالت اصلی رسانه است خواستار این موضوع شد که مدیرعامل فعلی پاس همدان که همیشه دم از صحیح بودن مدیریت مالی در مجموعه‌های تحت امر خود می‌زند، روزه سکوت خود را شکسته و کار آگاه‌سازی را در پیش گیرد.

در این میان بهرام یدی بعد از مدت‌ها، انتظارات را به خط پایان رساند و در پاسخ به مطالبه‌گری رسانه با حضور در تحریریه همدان‌پیام از مسائل مالی و اتفاقات تأسف‌بار این بخش در تیم پاس پرده برداشت.

دلیل اینکه چرا بهرام یدی در نشست خبری حاضر به انجام این کار نشده و با حضور در همدان‌پیام به پرسش‌های مربوط به مسائل مالی پاس پاسخ داده، این است که همدان‌پیام از روز نخست انتقال پاس به استان خواستار شفاف‌سازی مالی و ایجاد اتاق شیشه‌ای در عملکرد پولی پاس بوده است و در این بین رسانه‌ها هنگام شفاف‌سازی بهرام یدی، دنبال مباحث دیگر می‌گشتند.

به بهانه درگذشت یکی از کاشفان شگفت‌انگیزترین غار خاورمیانه

از تیتر اطلاعات تا باور عجیب علیصدر نشینان!

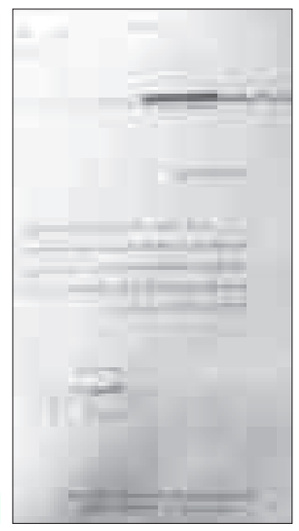

۱- یوسف نجایی ۲- عین ا... بختیاری ۳-عباس رئوفی ٤-محمد همایونی

» حامد صیفی

گشت‌وگذار در شگفت‌انگیزترین غار خاورمیانه یا بهتر بگوییم بزرگترین غار آبی جهان، میان آن همه تالار و دالان‌های عجیب و دوست‌داشتنی که بیش از همه انسان را به سجده شکر در برابر عظمت خداوند وادار می‌کند، عبور از زیر نور چراغ‌های رنگارنگی که تزیین شده و در میان دلهره‌ای که در مسیر آبی غار به تن راه می‌دهد، شاید بیش از همه یک مسأله مغفول می‌ماند. اینکه روزگاری مردانی بلندهمت بوده‌اند که عزم خود را جذب کرده و با وجود کمبود امکانات و تاریکی مسیر، چنین غاری را کشف و مسیرهای مختلف آن را شناسایی کرده‌اند.

در دهه‌های اخیر شاید بوده‌اند افراد مختلفی که نامشان به عنوان کاشفان غار علیصدر ورد زبان‌ها شده و هر یک برای ادعای خود مستنداتی هم دارند اما کاری که یوسف نجایی، محمد همایونی، عین‌ا... بختیاری و عباس رئوفی انجام دادند متفاوت از سایرین بود و در واقع از این گروه ٤ نفره باید به عنوان کاشفان اصلی یکی از پدیده‌های اعجاب انگیز خلقت یاد کرد.

موضوعی که عین‌ا... بختیاری در گفت‌وگو با همدان‌پیام آن را تأیید و می‌گوید: ممکن است افراد زیادی از جمله کوهنوردان در طول تاریخ به این غار رفته باشند اما کاری که ما انجام دادیم رفتن روی آب و کشف نقاط ناشناخته بود. سرپرستی این گروه بر عهده مرحوم محمد همایونی بود که چند سال پیش دار فانی را وداع گفت.

از گروه ٤ نفره و قابل احترام کاشفان غار چند روز پیش اما فردی دیگر چمدان‌ها را بست و راهی منزل ابدی شد.

مرحوم نجایی که بیش از نیم قرن در رشته کوهنوردی فعالیت داشت، متولد سال ۱۳۱۹ در همدان بود و در آموزش‌وپرورش در کسوت دبیری ورزش فعالیت داشت.

آغاز فعالیت‌های کوهنوردی مرحوم نجایی با صعود به قله الوند و دیگر قلل استان در سال ۱۳۳٦ بود. فعالیت او با صعود به قله توچال ادامه یافت و سپس با کسب آموزش‌های لازم در رشته سنگ‌نوردی و شرکت در کلاس‌های مختلف و اخذ مدرک مربیگری به زندگی ورزشی خود ادامه داد. کسب عناوین اول و دوم در کنگره‌های کوهنوردی آن سال‌ها دستاورد حضور در دوره‌های مختلف بود.

مرحوم نجایی در سال ۱۳٤٤ زیر نظر "نوشل" در کلاس مربیگری شرکت کرد و همان دوران در کلاس برف و یخ "پیتر هابلر" حاضر شد تا به تجربیات خود اضافه کند.

نجایی که چندین سال به عنوان دبیر هیأت کوهنوردی و صعودهای ورزشی استان فعالیت کرده بود بعد از حضور در این دوره‌ها به کلاس امداد و نجات زیر نظر "سپ مایر" رفت و پس از آن به عنوان نماینده فدراسیون کوهنوردی در استان و شهرستان‌ها مشغول به فعالیت شد.

چیزی که اما بیش از همه نام نجایی را معروف کرد، حضور او در گروه ٤ نفره کاشفان بزرگترین غار آبی جهان بود. حالا از تیم ٤ نفره‌ای که یکی از بزرگترین خدمات را در تاریخ استان به مردم و گردشگران انجام دادند ۲ نفر در قید حیات هستند و به قول خودشان تنها سرمایه‌ای که از روزهای خوب اواسط دهه ٤۰ دارند، چند قطعه عکس است!

عباس رئوفی یکی از اعضای گروه سینا به سختی‌های شناسایی غار علیصدر اشاره کرد و در گفت‌وگو با خبرنگار ما، گفت: در صد سال گذشته، اهالی ده با هدایت آب نهر سراب به غار علیصدر، از آن به عنوان مخزن و سدی برای استفاده در فصل گرما بهره می‌برده‌اند و همین موضوع باعث شده بود تا سطح آب در قسمت شرقی غار تا ارتفاع ۲ متری یعنی تا نزدیکی دهانه ورودی غار بالا بیاید و امکان دسترسی به غار را تا سال‌ها غیرممکن کند.

وی با بیان اینکه با ایجاد شکاف در کف غار در مدت زمان ٦ سال یعنی حدود سال ۱۳٤۲ سطح آب غار علیصدر به ارتفاع طبیعی خود رسید، افزود: از آن پس ورود به غار میسر گشت و به تدریج پای کوهنوردان به درون غار باز شد و ما موفق به شناسایی این غار شدیم.

رئوفی با اشاره به فعالیت مرحوم نجایی، ادامه داد: به همراه مرحوم نجایی در نخستین کلاس سنگ نوردی و مربیگری کوهنوردی کشور شرکت کردیم که آن زمان نجایی یکی از بهترین عملکردها را داشت.

سرپرستی این گروه بر عهده مرحوم محمد همایونی بود که چند سال پیش دار فانی را وداع گفت. از گروه ٤ نفره و قابل احترام کاشفان غار چند روز پیش اما فردی دیگر چمدان‌ها را بست و راهی منزل ابدی شد

همه چیز درباره کشفی تاریخی!

اما عین‌ا... بختیاری در گفت‌وگو با خبرنگار ما، با بیان اینکه کشف غار علیصدر مثل سایر غارها نبوده است، گفت: سال ۱۳٤۲ بر حسب علاقه به کوهنوردی و غارنوردی وقت زیادی به این حوزه اختصاص می‌دادم و چندین بار هم با چراغ برای گردش به داخل غار رفتم.

وی ادامه داد: اطلاعاتی آن زمان از کدخدای روستای علیصدر دریافت کردم. هربار که داخل غار می‌رفتم در قسمت بالای آن شکافی بود که توجه را جلب کرد. این موضوع را با گروه کوهنوردی سینا در جریان گذاشته و از آنها دعوت کردم تا همراه من به غار علیصدر بیایند.

مشکلات متعدد بر سر راه اعضا

بختیاری در ادامه با بیان اینکه با ریخته شدن تکه‌ای از شکاف پی به عظمت غار بردیم، گفت: هدف ما ابتدا رفتن روی آب بود و عزم خود را برای این کار جذب کرده بودیم. رفتن روی آب وسیله می‌خواست و آن زمان امکانات خوبی نداشتیم به همین دلیل به یک نرده‌بان و ۲ تیوب بسنده کردیم.

این غارنورد اظهار کرد: دهانه غار کوچک بود و ما مجبور بودیم تیوب‌ها را در داخل غار باد کنیم، نخستین نفری که وارد آب شد من بودم و بقیه اعضا از جمله نجایی هدایت نور را عهده‌دار بودند. ۱۰۰ متر از مسیر را طی کرده و با دیدن دالان‌ها متوجه شدم که عظمت غار بالاتر از حد تصور است. وقتی برگشتم اعضا تصمیم بر این گرفتند که در سفری اکتشافی به ادامه اقدام خود بپردازیم.

صدایی شبیه به ناقوس کلیسا!

وی در ادامه بیان کرد: یک ماه بعد و این بار مجهزتر به غار رفتیم. با چند تخته و تیوب قایقی ساخته و هر ٤ نفر سوار بر آن شدیم. امروز خیلی از مردم به نقاط عمیق غار می‌رسند دچار ترس می‌شوند، آن زمان غار تاریک و ناشناخته بود و اگر تیوب پاره می‌شد مرگ ٤ نفر ما قطعی بود.

بختیاری با بیان اینکه روستاییان فکر می‌کردند در آن مکان تنها مقداری آب جمع شده و جایی برای ذخیره آب است، خاطرنشان کرد: در سفر دوم به جزیره اول رسیدیم، ضمن اینکه تمامی مسیرها را علامت گذاری می‌کردیم تا هنگام بازگشت به مشکل نخوریم. شب وقتی در جزیره اول بودیم یک قطره آب مثل صدای ناقوس کلیسا بود و ما هرلحظه بیشتر پی به عظمت غار می‌بردیم.

بحث اصلی ما اینجاست که این کار باید شناسنامه‌دار شود. متأسفانه هرکس از جاده بیجار عبور کرده ادعای کشف دارد و ما همیشه گفته‌ایم همه با سند و مدرک حرف بزنند

کار بزرگ سربازان وظیفه!

وی با بیان اینکه در برخی سفرها ۹۲ ساعت داخل غار بودیم، گفت: تنها فردی که در راه کشف ما را حمایت کرد "عبدالباقی یحیایی" فرمانده پادگان زرهی همدان بود. آن زمان هر هفته فقط یکبار اتوبوس‌های جاده بیجار از آنجا عبور می‌کردند و ما محبور بودیم از گل‌تپه تا غار پیاده‌روی کنیم. به همین دلیل یحیایی که رئیس فدراسیون کوهنوردی هم بود یک خودرو به ما داد. پیشکسوت کوهنوردی همدان ادامه داد: یحیایی چند سرباز وظیفه هم در اختیار ما گذاشت تا بهتر بتوانیم دالان‌های غار را باز کنیم.

اطلاعات منتشر کرد، کیهان جریمه شد!

بختیاری با بیان اینکه کوهنوردان استان در سال‌های ٤۳ و ٤٤ مشغول ساخت پناهگاه میشان بودند، تصریح کرد: در سال ٤٦ تصمیم گرفتیم تیم روزنامه اطلاعات را با خود به داخل غار ببریم. زحمات ۲ ساله خود را برای عکاس و خبرنگار روزنامه اطلاعات بازسازی کردیم و آنها ۲ حلقه فیلم از نقاط مختلف غار عکسبرداری کردند.

وی تأکید کرد: فردای آن روز خبر کشف دریاچه زیرزمینی در اطلاعات منتشر شد و تا مدت‌ها عنوان سرمقاله این نشریه بود. حتی روزنامه کیهان، سرپرستی استان همدان را به دلیل پوشش ندادن چنین رویداد مهمی جریمه کرد! پس از آن خبرنگاران و غارنوردان سمت علیصدر همدان هجوم آورده و آوازه این مکان دیدنی در دنیا پیچید. از سال ٤٦ و ٤۷ نیز غار برای ورود مردم مورد بهره‌برداری قرار گرفت.

رنگ و رو باختن عکس‌هایی که سرمایه هستند!

بختیاری با بیان اینکه با تأسیس شرکت علیصدر فعالیت گروه سینا مجدد برای شناسایی راه‌های جدید آغاز شد، افزود: بحث اصلی ما اینجاست که این کار باید شناسنامه‌دار شود. متأسفانه هرکس از جاده بیجار عبور کرده ادعای کشف دارد و ما همیشه گفته‌ایم همه با سند و مدرک حرف بزنند. غارنورد استان اذعان کرد: متأسفانه مدیران عامل شرکت سیاحتی علیصدر عمر کوتاهی داشته‌اند و هربار خواستیم ثابت کنیم که کار ما ارزش زیادی دارد مدیر بعدی روی کار آمده است. آنقدر عکس‌هایمان را به مقامات تحویل داده‌ایم که رنگ و رو باخته‌اند، عکس‌هایی که تنها سرمایه ما از روزهای خوب دهه ٤۰ هستند.

وی گفت: در سال‌های اخیر سایت‌های مجازی را قبضه کردند و هر آنچه خواستند گفتند. حتی در روزنامه‌ای منتشر شد که گروهی ۱۲ نفره غار را کشف کرده که دست آخر مشخص شد کذب محض است.

سخن پایانی بختیاری و یک انتظار از مسئولان

یکی از ٤ کاشف غار علیصدر در پایان این گفت‌وگو جمله جالبی را بر زبان آورد: اگر ما ٤ نفر نبودیم علیصدر همانی بود که به عنوان منبع آب از آن استفاده می‌شد و در گوشه‌ای از روستا به خواب می‌رفت!

در کار بزرگ مرحوم نجایی، مرحوم همایونی، بختیاری و رئوفی نباید تردید کرد. امروز نجایی و همایونی در بین ما نیستند، اما خدمتی که به همدان و تاریخ گردشگری این استان ارائه کردند را نمی‌توان به باد فراموشی سپرد. برای بختیاری و رئوفی، ۲ عزیزی که امروز کنار ما و سایر شهروندان نفس می‌کشند و شاید هیچ درخواستی ندارند تنها انتظار این است که بیشتر قدردانشان باشیم و کار بزرگشان را ارج نهیم.

خبر

آرژانتین- شیلی؛ فینالی دیدنی در کوپا آمریکا

جام ملت‌های آمریکای جنوبی امسال نیز مانند همیشه جذاب، دیدنی، پر از تکنیک‌های ناب و خاص فوتبالیست‌های این منطقه و البته سرشار از حواشی و شگفتی بود. تورنمنتی که در نهایت آرژانتین و شیلی در سانتیاگو فینال آن را در دیداری که تمام جذابیت این بازی‌ها در آن جمع خواهد شد برگزار می‌کنند. شیلی میزبان با مربی جوانش "خورخه سامپائولی" و با بهره‌گیری از ستارگان خوش تکنیکی چون الکسی سانچز و ادواردو وارگاس از همان مرحله گروهی این رقابت‌ها بازی‌های بسیار خوبی را از خود به نمایش گذاشت و نشان داد رقیب خطرناکی برای تمام مدعیان فتح جام است.

البته آنها در این مسیر حریف سرسخت و البته با انگیزه‌ای به نام آرژانتین را پیش رو دارند، آلبی سلسته که ۲۲ سال است در فتح کوپا آمریکا ناکام مانده امسال با تاتا مارتینو آمده است تا ناکامی در فینال جام جهانی را با فتح این جام جبران کند. آنها شاید در مرحله گروهی نمایش چندان درخشانی نداشتند و به سختی از سد کلمبیا و کاپیتان سرسختش خامس رودریگز گذشتند، ولی در نیمه‌نهایی با اقتدار و با ٦ گل زیبا بر پاراگوئه‌ای که با حذف برزیل به این مرحله آمده بود، غلبه کردند و راهی دیدار پایانی شدند.

لیونل مسی ستاره و کاپیتان این تیم هم که پس از ناکامی در فتح جام جهانی با وجود انتقادهایی که به دلیل تعداد پایین گلزنی‌هایش در این جام از او می‌شود می‌خواهد با کسب قهرمانی کوپا آمریکا در سالی که با بارسلونا تمام جام‌های ممکن را فتح کرد برای نخستین‌بار با پیراهن تیم ملی کشورش نیز طعم قهرمانی را بچشد.

آنها شاید برای بسیاری از طرفداران فوتبال به جذابیت آرژانتین‌های پیش از این نباشند اما با واکنش‌های خوب رومرو در درون دروازه، با وجود مدافعان خوبی چون روخو، گارای و زابالتا و با هافبک‌های استثنایی‌شان به‌ویژه مسی، پاستوره و آنخل دی‌ماریای تکنیکی و مهاجمانی چون سرخیو آگوئرو پتانسیل کسب قهرمانی در این رقابت‌ها را دارند.

اما شیلی و آرژانتین در حالی به فینال این دوره از رقابت‌ها رسیدند که شاید حذف برزیل و مدافع عنوان قهرمانی در نبود ستارگان‌شان مهمترین شگفتی این جام بود. اروگوئه که از همان بازی اول بدون سوارز محروم عملکرد خوبی نداشت و در بازی نیمه‌نهایی نیز برابر شیلی میزبان با اخراج ۲ باریکن از جمله ادینسون کاوانی که در نبود سوارز ستاره این تیم بود نتوانست به نیمه نهایی این رقابت‌ها صعود کند.

برزیل نیز باز هم نشان داد بدون ستاره جوانش با مشکل مواجه می‌شود. پرافتخارترین تیم جهان آنقدر به نیمار وابسته است که بدون با ۷ گل در برابر آلمان تحقیر و از کوپا آمریکا توسط پاراگوئه حذف می‌شود.

به هر حال باید منتظر نشست و دید در نهایت چه تیمی بر جام قهرمانی کوپا آمریکا بوسه خواهد زد. آیا کاپیتان مسی می‌تواند همراه با تیم ملی کشورش قهرمانی دلچسب را به دست آورده و جام قهرمانی این رقابت‌ها را بالابرد؟ در کوپا آمریکا هرگونه شگفتی ممکن است، اینجا و در آمریکای جنوبی فوتبال قوانین دیگری دارد و شگفتی معنای دیگری...!

لیگ کشتی نهاوند شهریورماه استارت می‌خورد

نهاوند- خبرنگار همدان‌پیام: لیگ کشتی نهاوند شهریور سالجاری با حضور ۸ تیم برای نخستین‌بار آغاز خواهد شد.

رئیس هیأت کشتی نهاوند با تأیید این خبر گفت: در سطح شهرستان نهاوند و بخش‌های آن ۸ گروه از کشتی‌گیران با مربیان با تجربه خود در حال تمرین هستند.

حجت‌الاسلام گودرز سیفی افزود: ما هم با بازدید از آنها و همفکری با مربیان به این نتیجه رسیدیم که با داشتن چنین ظرفیت مناسبی در کشتی شهرستان لیگ کشتی نهاوند را برگزار کنیم.

سیفی با بیان اینکه قرار است شهریورماه سالجاری لیگ کشتی را در نهاوند استارت بزنیم، خاطرنشان کرد: در همایشی بزرگ از مدال‌آوران و پیشکسوتان کشتی نهاوند تجلیل خواهیم کرد.

قهرمان جام رمضان مقابل تیم هنرمندان کشور

در ایام ماه مبارک رمضان با حمایت دانشگاه نهاوند یک دوره رقابت فوتسال ٤ جانبه بزرگداشت شهید معافی در سالن علیمرادیان نهاوند برگزار خواهد شد.

علی معافی اسپانسر این جام گفت: قهرمان این مسابقات در یک بازی خیرخواهانه به مصاف تیم هنرمندان کشور خواهد رفت. همچنین برای تیم قهرمان جایزه ویژه‌ای در نظر گرفته شده است.

روزنامه اجتماعی، سیاسی، فرهنگی، اقتصادی

The Message Of Madestan's History & Civilization & Culture

روزنامه همدان پیام

www.HamedanPayam.com

پیام تاریخ، تمدن و فرهنگ مادستان

روزنامه صبح استان

صاحب امتیاز و مدیر مسئول: نصرت ا... طاقتی احسن
سردبیر: یدا... طاقتی احسن
نشانی: همدان، ابتدای خیابان مهدیه، روبروی دبیرستان شریعتی ساختمان پیام
صندوق پستی: ۶۶۶ - ۶۵۱۵۵
تلفن: ۳۸۲۶۴۴۳۳ (ویژه) نمابر: ۳۸۲۷۹۰۱۳
سردبیر: ۰۹۱۸۳۱۵۱۴۳۷ آگهی: ۳۸۲۶۴۴۳۳
لیتوگرافی و چاپ: پیام رسانه (۳۸۲۷۴۰۸۲ - ۰۸۱)

پایگاه اینترنتی.....www.Hamedanpayam.com
ارتباط با روزنامه.....۱۰۰۰۶۰۶۶
ارتباط با روزنامه.....info@Hamedanpayam.com
Hamedanpeyam@yahoo.com
ارتباط با مدیرمسئول.....modir@Hamedanpayam.com
ارتباط با سردبیر.....sardabir@Hamedanpayam.com
سرویس آگهی.....agahi@hamedanpayam.com
سرویس اشتراک.....eshterak@hamedanpayam.com
چاپخانه پیام رسانه.....litohoma@yahoo.com

اوقات شرعی

اذان ظهر	۱۳:۲۰
غروب خورشید	۲۰:۳۳
اذان مغرب	۲۰:۵۴
نیمه شب شرعی	۰۰:۲۹
اذان صبح فردا	۰۴:۲۵
طلوع خورشید فردا	۰۶:۰۸

» منبع: موسسه ژئوفیزیک تهران

آب و هوا

پیش‌بینی وضع هوا:

صاف تا کمی غبارآلود، همراه با وزش باد

شهرستان	همدان	ملایر	تویسرکان	نهاوند	کبودرآهنگ	زرین	فامنین	قهاوند	اسدآباد	بهار
▲	۴۰	۴۰	۳۹	۴۱	۳۹	۳۹	۴۰	۴۰	۳۸	-
▼	۱۹	۲۰	۲۱	۲۳	۱۷	۱۹	۱۹	۲۰	۱۵	-
☁	۲۵	۲۰	۲۰	۲۰	۲۵	۲۵	۲۰	۲۰	۲۵	-

حدیث:

امام حسن(ع): هر که احسانهای خود را بر شمرد، بخشندگی خویش را از بین برده است.
بحار الأنوار: ۷۸ / ۱۱۵ / ۱۱؛ میزان الحکمه، ج۱۰، ص۹۷

دوبیتی باباطاهر

اگر زرین کلاهی عاقبت هیچ — اگر خود پادشاهی عاقبت هیچ
اگر ملک سلیمانت ببخشند — در آخر خاک راهی عاقبت هیچ

شنبه ● ۱۳ تیرماه ۱۳۹۴ ● ۱۷ رمضان ۱۴۳۶ ● ۴ ژوئیه ۲۰۱۵ ● ۲۳۹۱

تـــازه‌ها

مزارع حاصلخیزتر با پسماند واحدهای نفتی!

محققان پژوهشـــگاه صنعت نفت از مازاد گوگرد صنعت نفت، نوعی کود کشـــاورزی تولید کردنـــد که علاوه بـــر افزایش راندمان دانه‌های روغنی موجب افزایش ۳۰ درصدی عملکرد چند محصولات کشاورزی دیگر شده است. به گزارش برترینها، آنان برای این منظور با اســـتفاده از افزودنی‌ها و عناصر ریزمغذی موفق به تولید کودهای کشـــاورزی از گوگرد شدند. کود گوگردی تولید شده دارای ۲ نقش "تغذیه‌ای" و "اصلاح خاک" اســـت و به دلیل آنکه خاک‌های زراعی کشور pH قلیایی و منشأ آهکی دارند، می‌توان از این کود در مزارع برای اصلاح و تبدیل خاک به محیط اسیدی استفاده کرد.

مخترع ابزار کاربردی پیامک درگذشت

«مت مکونن» کـــه از وی به عنوان خالق یکـــی از کاربردی‌ترین فناوری‌های ارتباطاتی تاریخ یاد می‌شود در ۶۳ سالگی و پس از یک دوره مبارزه با بیماری درگذشت.

وی ایده ارســـال پیام کوتاه(SMS) از طریق شـــبکه‌های موبایل را مطرح کرد تا بدین ترتیب نامش برای همیشه در تاریخ ثبت شود.

به گزارش مهر، مکونن همواره از اینکه به عنوان خالق پیامک نامیده شـــود سر باز می‌زد و معتقد بود ارائه این فناوری حاصل یک تلاش جمعی بوده است.

وی بر اثر یک بیماری نادر در سن ۶۳ سالگی در گذشت.

دستگاهی برای ارائه دارو به بیماران

محققان دستگاهی ساخته‌اند که قرص‌ها را تنها در برابر اسکن اثر انگشت و تشخیص فرد مجـــاز در اختیار وی قرار می‌دهد. به گزارش ایرنا، این فناوری جدید بـــا هدف جلوگیری از مصرف بیش از حد دارو ارائه شـــده اســـت. محققان این فناوری جدید را با این نگرش طراحی و ســـاخته‌اند که از این پس ابتلا به عوارض مختلف و حتی مرگ ناشی از مصرف بیش از حد داروها به حداقل برسد. دستگاهی که این محققان ســـاخته‌اند حتی با چکش و دریل کردن نیز قابل باز شدن نیست و تنها زمانی عمل می‌کند که فرد مجاز سر انگشت خود را بر روی قسمت مورد نظر قرار دهد.

ناسا پهباد مریخی می‌سازد

ناسا در نظر دارد با فناوری جدیدی به نام پهباد مریخی نخستین سیستم هوانوردی مریخ را به نام خود ثبت کند،

به گـــزارش خبرآنلاین، ناســـا از عنون «بال پروازی» نیز برای توصیف فناوری جدید خود اســـتفاده کرده است. این سیســـتم جدید پروازی ویژه حرکت در ارتفاع پایین برای کسب اطلاعات بهتر از مریخ و توسعه برنامه‌های شناسایی آن طراحی شده است.

ناســـا در نظر دارد تا پرتاب‌های آزمایشی این فناوری جدید را اواخر سالجاری میلادی انجام دهد. ارائه این فناوری جدید در قالب «برنامه فرصت‌های پرواز آرمسترانگ» ناسا دنبال می‌شود.

«شهر عمودی» خاورمیانه رونمایی شد

به تازگی طرح چشـــمگیر آسمانخراشی رونمایی شـــده که آن را «شهر عمودی» ویژه خاورمیانه عنوان کرده‌اند.

به گزارش مهر، مهمترین ویژگی طرح این آسمانخراش در این است که در بســـتر دریا بنا شـــده و از سطح آب بیرون می‌آید و دل آسمان را می‌شکافد.

ارتفاع این آسمانخراش ۷۵۰ متر اســـت و برای بناشدن در نزدیکی ساحل یکی از مناطق آبی خاورمیانه طراحی شده است.

امکان دسترســـی به آسمانخراش از راه دریا، زمین و هوا از مهمترین ویژگی‌های این سازه عظیم به شمار می‌آید.

یادمان

میر سید علی و انتقال هنر به تاجیکستان

مهاجرت میر ســـید علی همدانـــی و صدها تن دیگر از دراویش ایرانی پیروش و ایرانیان دیگر به کشـــمیر، موجب انتقال هنرهایی ایرانی همچون شالبافی، بافندگی، سفالگری و خوشنویسی شد.

اشـــعار معروف میر ســـید علی همدانی که در مقبره وی به نمایش گذاشته شده است:

پرسید عزیزی که علی اهل کجایی
گفتم به ولایات علی کز همدانم
نی زان همدانم که ندانند علی را
من زان همدانم که علی را، همه دانم

منبع: تاجیک نیوز

کیوسک

ندای توی: کاش برای یکبار هم شده، وزیر کشاورزی را استیضاح کنند مطلبی اســـت که با نگاه به نقش جهاد کشـــاورزی در بحران خشکسالی نگاشته شده اســـت. در ادامه این نوشتار آمده است آمار و ارقام حکایت از مصرف بســـیار بالای آب (۹۰ درصد) در بخش کشاورزی در کشـــورمان دارد که بر این اساس کارشناسان را بدون رفـــت از بحران خشکســـالی را کاهش مصـــرف آن در این بخش می‌دانند.

مدیریـــت نکـــردن مصرف آب در کشـــاورزی در طول ســـال‌های متمادی مشـــخص است که در این بین مسئولان کشاوزی باید پیش از برنامه‌ریزی برای کاشـــت محصولی که آب را به رایگان استفاده می‌کند می‌طلبد به فکر میزان مورد نیاز آن برای مردم باشند.

هگمتانه: نرخ بالای تســـهیلات بانکی نفس صنایع را گرفته است. عنوان مطلبی اســـت که در آن به مشکلات متعدد در حوزه صنعت و تولید اشـــاره کرد و آورده است این مشکلات از جمله نرخ بالای تسهیلات موجب رکود و با تعطیلی بسیاری از واحدهای صنعتی و راکد شدن آنها شده است.

علاوه بر نرخ سود اعتبارات، اجرای ناقص قانون هدفمندی یارانه‌ها نیز موجب از دســـت رفتن بخشی از اشتغال و تولید این بخش مهم اقتصادی شده است.

کدبانو

سالاد سیب زمینی با خامه ترش

مواد لازم:

سیب زمینی نو ..... ۹۰۰ گرم
خامه ترش ..... ۳ چهارم فنجان
پیازچه خرد شده ..... نصف فنجان
شوید خرد شده ..... یک قاشق غذاخوری سر پر
سرکه سیب ..... یک سوم فنجان
نمک ..... ۲ قاشق چایخوری
فلفل سیاه ..... نصف قاشق چایخوری

طرز تهیه:

ســـیب‌زمینی‌ها را با پوست داخل یک قابلمه بگذارید. آب را اضافه کرده طوری که به اندازه ۲ و نیم ســـانتی‌متر روی ســـیب‌زمینی‌ها را بگیرد. بگذارید جوش بیاید و ســـپس حـــرارت را کم کرده تا آرام بجوشـــد. ۱۰ تا ۱۲ دقیقه صبر کنید تا زمانـــی که چنگال به راحتی درون ســـیب‌زمینی‌ها فرو برود. حالا آنها را با آب سرد آبکشی کرده و بگذارید کنار تا خنک شـــوند. در یک کاســـه متوسط خامه‌ترش، پیازچه، شوید، سرکه، نمک و فلفل سیاه را خوب مخلوط کنید. این سس باید حسابی طعم‌دار شود (چون سیب‌زمینی به آن نیاز دارد!)

سیب‌زمینی‌های سرد شده را نصف کرده و سس را به آن اضافه کنید. حالا آنها را برای یک ساعت داخل یخچال بگذارید تا سیب‌زمینی‌ها سس را جذب کنند.

در شهر

گذری بر "سرگذر" همدان

» سمانه جهانگیری عرش

کمتر پیـــش می‌آید که بـــرای خرید به میدان اصلی شهر مراجعه نکنیم، سری به سرگذر همدان نزنیم. دیگر خرید از بازار سرگذر برای مردم شهر یک عادت شده اســـت. دلیل آن هم به گواه مردم به قیمت مناسب میوه و تره‌بار عرضه شده در این نقطه ربط دارد.

وجود ۲۵۰ مغازه میوه‌فروشـــی در این مرکز پرتردد به همراه مغازه خشـــکبار فروشـــی، البسه فروشان و عرضه‌کننـــدگان لوازم منزل و... رونق و گردش مالی این بازار قدیمی را دوچندان کرده اســـت اما ســـؤال اینجاست که چرا با وجود استقبال خوب مردم برای خرید از این بازار، تردد بسیاری از مردم از این نقطه و نیز رونق اقتصادی حاصل از اعتماد مردم به بازاریان و کسبه این مرکز از شهر، حتی کوچکترین نشانه‌ای از تکریم خریداران در این محل دیده نمی‌شود؟!

بساط دست‌فروشان و سد معبر حاصل شده، تردد را برای خریداران ســـخت کرده اســـت. به دلیل مسقف نبودن بازار در زمستان سرما و در تابستان گرمای خورشید امان مردم را می‌گیرد (البته اخیرا بخشـــی از بازار سقف‌کشی شده است) علاوه بر آن نبود سایبان‌ها و صندلی‌هایی برای استراحت، نبود فضای ســـبز برای خانواده‌هایی که به همراه فرزندان‌شـــان به محـــل می‌آیند، نبود ســـرویس بهداشـــتی مناسب همه و همه دست به دست هم داده تا مشـــخص کند که بازاریان، خریداران خود را درنیافتنـــد و تکریم از آنان را به جای نیاوردند.

این در حالی است که مغازه‌داران علاوه‌بر استفاده از محیط مغازه‌های‌شان برای کسب روزی قسمتی از مســـیر تردد مردم را هم صاحب شـــده‌اند. در میان شـــلوغی بازار سرگذر همدان به دنبال پاسخ این ســـؤال صحنه‌هایی از ریختن زباله و پس‌ماند میـــوه و تره‌بـــار در محل عبور و مـــرور مردم را شاهد می‌شـــویم. مســـأله‌ای که به هنگام گرمای ظهر موجب پخش بوی بـــد حاصل از میوه‌های گندیده در فضای خرید می‌شـــود و آنچه از یک خرید برای مـــردم می‌ماند تهدید ســـلامتی آنان اســـت. اگر این صحنه را از ورودی خیابان شهدا به سمت سرگذر مشاهده کنید می‌بینید که انبوهی از میوه‌ها و سبزی‌ها به صورت کاملاً غیرمتعارف روی جعبه‌ها و در مســـیر مردم ریخته شده است این صحنه در کنار صداهایی که میوه‌فروشان برای تبلیغ نرخ میوه‌های‌شـــان ســـر می‌دهند آشفتگی و در هم ریختگی این بازارِ ســـودآور اما آشـــفته را بیش از پیش نمایـــان می‌کند. تداخل صنفی و تعداد کســـبه‌های عرضه‌کننده میـــوه و تره‌بار در بازار بسیار اســـت و به همین جهت زباله حاصل از ایـــن صنف هم زیاد بـــوده و چون محلی برای جمع‌آوری آن تعریف نشـــده هر مغـــازه‌داری به روشـــی که دلـــش می‌خواهد آن را ســـر راه رها می‌کنـــد و می‌رود تـــا مأموران شـــهرداری که به دلیل شـــلوغی فراوان نمی‌توانند در روز روشـــن آنجا را تمیز کنند، شـــب‌هنگام زباله‌های حاصل را انتقـــال دهند و باز فـــردا روز از نو و روزی از نو. هر چند در کارگروه ســـلامت و امنیت غذایی شهرستان همدان وعده‌هایی مبنی بر ساماندهی این بازار داده شده است اما هنوز هیچ تحرک سازنده و اثرگزاری را از سوی مسئولان تا رسیدن به این مهم را شاهد نیستیم و هر روز که می‌گذرد اوضاع بدتر و بدتر می‌شود. رئیس گروه بهداشت محیط مرکز بهداشـــت اســـتان در این ارتباط می‌گوید: دفع غیربهداشتی پســـاب‌ها، نگهداری غیراصولی مواد غذایی فاســـد شـــدنی، عرضه مواد دامی و پروتئینی به صورت فله‌ای و پوشـــش نامناســـب کف بازار مهمترین مشـــکلات این مکان اســـت.

حســـینعلی نوروزی بر این اعتقاد اســـت که بازار سرگذر همدان به لحاظ کارکرد سنتی خود دارای مشکلاتی اســـت که نیازمند برنامه‌ای خاص برای حل آنهاســـت. وی از تدوین یک سند راهبردی برای ساماندهی این بازار خبر می‌دهد و می‌گوید: در این سند راهبردی برنامه‌هایی چون حفظ بافت ســـنتی و فرهنگی منطقه همراه با استانداردسازی بهداشت اقلام عرضه شـــده در دستور کار است؛ زیرا واحدهای مستقر در این بازار شرایط بهداشتی لازم برای عرضه مواد خوراکی را ندارند. مسئول اتحادیه صنف میوه و تره‌بار همدان هم از مسقف شـــدن بازار میوه و تره‌بار سرگذر خبر می‌دهد و می‌افزاید: به دلیل مســـقف نبـــودن بازار در فصل زمستان بارش‌ها محوطه‌بازار را گل‌آلود می‌کند در تابســـتان نیز تره‌بار و میوه‌ها در مقابل گرمای آفتاب دچار گندیدگی شده که با انباشت آن در محل عبور و مرور صحنه‌های ناخوشـــایندی را شاهد می‌شویم.

رضـــا البرزی می‌گوید: طرح مســـقف کردن بازار را مسئولان ارائه داده‌اند که؛ البته برای اجرای آن در فاز اول یک میلیارد ریال هزینه تخمین زده شـــده است.

وی اصلاح دریچه و کانال‌های فاضلاب، تعیین حریم برای فروشـــندگان جمع‌آوری دست‌فروشان و... را خواسته اصلی اصناف دارای مجوز دانست و گفت: هم اینک با همکاری اصناف حاضر در این محل ۸۰ درصد میزان سدمعبرها رفع شده است.

شیب آخر

زمین متری در جنگل آمازون!

» وحید حاج سعیدی

گاهی اوقات با شـــنیدن برخی اخبار روح انســـان تاول می‌زند. ما که خواب‌مان ســـنگین است ولی بنده در عجبم این گروه‌های مردم نهاد و حامی محیط‌زیست پـــس از خواندن این خبر چطور خواب‌شـــان می‌برد!؟ کدام خبر؟ شـــما مثل اینکه کلاً اخبار محیط زیســـت را فقط در محدوده «جنگل ابر» جســـت وجو می‌کنید و به جنگل‌ها و محیط زیســـت ســـایر نقاط دنیا کاری ندارید. برادر من اکوسیســـتم بزرگترین جنگل دنیا را دارند نابود می‌کنند که در فهرســـت «عجایب هفتگانه جدید » قرار دارد و به قول شاعر «جنگلی پیرتر از دهر ســـپنج» آن وقت شما تازه می‌پرســـید چه اتفاقی افتاده است. اصل خبر به روایت جراید «ساخت خط آهن در جنگل‌های آمازون صنعت گردشـــگری ۸کشور منطقه آمریکایـــی جنوبی را متحول می‌کند. به گزارش فارس، این خط آهن علاوه بر اتصال برزیل و پرو به یکدیگر، با عبور از دل جنگل‌های آمازون از ۶ کشور دیگر منطقه آمریکای جنوبی شامل ونزوئلا، اکوادور، گویان، کلمبیا، بولیوی و سورینام عبور می‌کند. این خط آهن با حدود ۵هزار و ۲۰۰ کیلومتر طول که توسط یک شرکت چینی ساخته می‌شـــود، نقش بسزایی در افزایش رشد اقتصاد کشـــورهای منطقه آمریکای جنوبی و به ویژه صنعت گردشگری آنها خواهد داشـــت.» (روزنامه همدان پیام – ۳۰ خرداد ۹۴)

ملاحظه فرمودید. حقیقتاً مایه تأســـف است که عده‌ای در آن سوی دنیا محیط زیست و اکوسیستم جنگل‌های بکرشـــان را فدای رشـــد اقتصادی، توســـعه صنعت گردشـــگری و ایجاد اشتغال می‌کنند. باور کنید ما اینجا نفر داریم برای جلوگیری از ساخت ۸ کیلومتر جاده در مسیر جنگل ابر آسمان و زمین را به هم می‌بافد و قضیه را طوری جلوه می‌دهد که اگر این جاده ســـاخته شود اکوسیستم دو سه قاره به هم می‌خورد! آن وقت عزیزان چینی با خیال راحت مشغول ساخت ۵ هزار کیلومتر راه آهن در جنگل شده‌اند. خدا به داد لاک‌پشت‌ها و جَک و جانورهای جنگل برســـد. پیمانکاران چینی وزارت نفت به «لاک‌پشت‌های فراتی» که یکی از گونه‌های در معرض انقراض و با ارزش تالاب هورالعظیم است رحم نکردند و آنها را شکار کردند و به بدن زدند، حیوانات آمازون که جای خود دارد. البته خدا را شکر در آمازون تنوع گونه‌های جانوری زیاد اســـت و حیوانات با خطر انقراض مواجه نیستند! با این حال با عنایت به اینکه ما همه جنگل‌ها را به یک چشم نگاه می‌کنیم و به صورت درهم دلواپس محیط زیست هستیم پیشنهاد می‌کنیم از چند نفر از عزیزان که تابه حال حتی اسم جنگل آمازون را هم نشنیده‌اند در خواست شود مقالاتی در خصوص مذمت ســـاخت راه آهن و اثرات زیست‌محیطی آن بر اکوسیســـتم قاره آمریکا، نیاز نداشتن به وجود راه‌های مواصلاتی نوین در جنگل و تردد با اسب و الاغ، وجود پشـــه جنگلی و رونق کم گردشگری، شل بودن خاک منطقه، وجود جاده یا راه آهن‌های دیگر در این کشورها و... بنویســـند و افکار عمومی را نسبت به جلوگیری از ساخت راه‌آهن تهییج کنند؛ البته قطع به یقین افرادی در این کشورها هستند که در این جنگل زمین متری دارند و قصد دارند با کشـــیدن راه‌آهن در جنگل، ارزش مالی زمین‌های خود را بالا ببرند! وگرنه ســـاخت راه‌آهن آن هم در دل جنگل هیچ توجیهی ندارد!

به بیان ساده

متصدی کیست؟

متصدی کسی اســـت که مباشر کار و شغلی است. وظیفه اصلی متصدی امور دفتری، ثبت همه پرونده‌های وارده به شعبه در دفترهای مخصوص تحت عنوان دفتر ثبت عرایض کیفری، دفتر ثبـــت پرونده‌های ارجاعی، ثبت نامه‌های وارده، ثبت نامه‌های ارســـالی از شعبه و ثبت مراسلات پستی واصله و یا ابرازی از سوی طرفین در دفتر ثبت نامه‌های وارده یا اندیکاتور است. همچنین تطبیق پیش‌نویس نامه‌های تهیه شده با پاکنویس آنها و کمک به بایگانی و تقریرنویس شعبه در تنظیم جداول، اطلاعات آمـــاری و بایگانی پرونده‌ها و اوراق اداری و تکمیـــل فرم‌های مورد نیاز و ســـاده اداری هم به عهده متصدی امور دفتری اســـت که در حال حاضر با وجود سیســـتم CMS انجام کارهای ثبت، بسیار آسان‌تر از گذشته شده است.

مهوش افشاری؛ متصدی امور دفتری و بایگانی دادسرای عمومی و انقلاب ملایر- دفتر سرپرستی

شعر خوانی دختر نهاوندی در محضر رهبر انقلاب

فرزند ســـردار شـــهید حاج عباس سوری نهاوندی یکی از شـــاعرانی بود که چهارشـــنبه شب در محضر رهبر معظم انقلاب شعر خواند و مورد تحســـین ایشـــان قرار گرفت. همزمان با شب میلاد امام حســـن‌مجتبی(ع) جمعی از شاعران داخلی و خارجی به دیدار رهبر انقلاب رفتنـــد و به شـــعرخوانی پرداختند. به گزارش فارس اسما سوری در جمع شاعرن در حضور رهبر انقلاب شـــعری با این مطلع خواند: «منم گنجشـــکِ مفتِ سنگ‌هایِ بر زمین مانده».شعر او این بود:

منم گنجشکِ مفتِ سنگ‌هایِ بر زمین مانده
هراسی کهنه از صیادهای در کَمین مانده
دعایی بی‌اجابت کنج سقف خانه کز کرده
که بین شک و ایمان جماعت، با یقین مانده
من آن انگور... نه من غوره‌ای مستی نفهمیده
که با او حسرت دستان گرم خوشه‌چین مانده
رکاب نقره انگشتری که گوشه دکّان
دهانش پر شده از پرسشی که بی‌نگین مانده
منم آن چادر قاجاری اصلی که از ترسِ-
رضاخانی تمام عمر را خانه‌نشین مانده!
تو اما وعده باران بعد از یأس‌ها هستی
که داغش بر دل خشکیده این سرزمین مانده

پس از پایان این شـــعر رهبر معظم انقلاب شاعر و فرزند سردار شهید سوری را تحسین کردند.

گل و گیاه

سوســـن (نام علمـــی: Lilium) نوعی گل است که به طور معمول به وسیله پیازش تکثیر می‌شود. سوسن دارای تقریباً هزار و ۵۰۰ گونه اســـت که در حـــدود ۶۰ جنس جـــای دارند. پراکندگی ایـــن گیاه به صورتی اســـت که در نواحی مختلف کره زمین بخصوص در آفریقای جنوبی و مناطـــق بین اســـتوایی آمریکا یافت می‌شـــوند. یک نوعی از این گل به نام سوسن چلچراغ (نام علمی: Lilium ledebourii) تنها در داماش استان گیلان و لنکران جمهوری آذربایجان می‌روید.

منبع: بیتوته

عکس روز

برپایی نمایشگاه کتاب قرآن و عترت در ماه مبارک رمضان در همدان

عکس: ایرنا