پیام تاریخ، تمدن و فرهنگ مادستان
|ISNN: 2322-4665|

روزنامه همدان پیام

www.HamedanPayam.com

چهارشنبه ● ۳۱ تیرماه ۱۳۹۴ ● ۵ شوال ۱۴۳۶ ● ۲۲ ژوئیه ۲۰۱۵
سال یازدهم ● شماره ۲۴۰۳ ● ۱۲ صفحه روزنامه + نیازمندی‌ها ● ۵۰۰ تومان

ایران ۴ <آ
در هیچ جای برجام تعلیق نیامده است

گردشگری ۵ <آ
رقابت نوروز و فطر در آمار گردشگری

ورزش ۱۱ <آ
پاس برای صعود ابزار لازم را ندارد

حوادث ۸ <آ
شمار قربانیان سیل و طوفان به ۱۳ نفر رسید

امروز آخرین مهلت ارائه اظهارنامه مالیاتی ۲ <آ

افتتاح کارخانه رب اسدآباد با حضور یک وزیر ۲ <آ

تأکید بر توسعه صنایع تبدیلی در روستاها ۳ <آ

متولیان استان فرصت را از دست ندهند

جشنواره فیلم کودک میزبان ندارد

■ این جشنواره که با بی‌تدبیری مسئولان گذشته استان از همدان به اصفهان رفت قرار است هفته آینده استان میزبان آن مشخص شود

۶ <آ

پیش‌بینی کارشناسان از مسکن در پساتحریم

بازگشت رونق به بازار مسکن

۷ <آ

گلایه معاون سازمان جوانان از بانک‌های استان

وام ازدواج کمتر شده است

۴ <آ

رضایت شورا از عملکرد مدیریت شهری همدان

۴ <آ

فرماندار فامنین:

فصل مشترک مدیران خدمت به مردم باشد

۴ <آ

یادداشت روز

تقوای سیاسی گم نشود

در نظام جمهوری اسلامی، سیاست عین دیانت تعریف شده و سیاست به معنی اداره درست جامعه، عین دین خوانده شده است. بر اساس این تعریف سیاست در ارتباط مستقیم با دین باید باشد و حدود و ثغور آن با مفاهیم با ارزشی مانند اخلاق، صداقت و دوری از نیرنگ و فریبکاری مشخص است.
به‌رغم این وضعیت مطلوب ترسیم شده، متأسفانه در مواقعی رقابت سیاسی یا رسانه‌ای شرایطی را فراهم می‌آورد که تمام مفاهیم دینی به کنار رفته و سیاست به مفهوم قدرت‌طلبی یکه‌سوار میدان می‌شود.

۲ <آ

یادداشت

بگویید این خط قرمز برای من است یا شما

تاکنون در خصوص وضعیت نابسامان میدان مرکزی و تاریخی شهرمان از نظر ازدحام مردم و شلوغی ترافیک زیاد نوشته‌ایم. تصورمان این بود که چون میدان همدان از قدیم مرکز ثقل رفت‌وآمد و دسترسی به راسته بازار و خریدهای کلی و جزیی قشرهای مردم به شمار می‌رود، چنین شلوغ و بی‌نظم می‌باشد، غافل از اینکه وضعیت دیگر میدان‌های شهر از جمله میدان بوعلی‌سینا که از دیرباز به عنوان مرکز ثقل فرهنگ و هنر و گردشگری است...

۳ <آ

بازگشت همه به سوی اوست
جناب آقای
محمودرضا عراقی
معاونت محترم عمرانی استانداری
با کمال تأثر و تألم درگذشت برادر گرامیتان را خدمت جنابعالی و خانواده محترم تسلیت عرض نموده و از خداوند منان برای آن مرحوم غفران الهی و برای بازماندگان صبر جمیل مسألت دارم.
شرکت الکتروفانوس الوند و
شرکت سنجش نیرو (جهانبخش قمری)

بازگشت همه به سوی اوست
جناب آقای
مهندس محمودرضا عراقی
معاون محترم
عمرانی استانداری همدان
با کمال تأثر و تأسف درگذشت اخوی گرامیتان را تسلیت عرض نموده از خداوند متعال برای آن مرحوم غفران الهی و برای جنابعالی و سایر بازماندگان صبر و سلامتی را مسألت داریم.
شهرداری آجین

تبریک و تهنیت
جناب آقای
محمدعلی پورمختار
نماینده فرهیخته مردم شریف شهرستان‌های بهار و کبودراهنگ در مجلس شورای اسلامی
انتخاب مجدد جنابعالی به عنوان
رئیس کمیسیون اصل نودم قانون اساسی در مجلس شورای اسلامی
که تأکید مجدد بر لیاقت و شایستگی و عملکرد در مقیاس ملی جنابعالی را داردتبریک و تهنیت عرض نموده و از خداوند باریتعالی آرزوی توفیق الهی برای ایفای نقش موثر در راستای اهداف عالیه نظام مقدس جمهوری اسلامی را مسئلت داریم.
برادران موسویان

تبریک و تهنیت
برادر ارجمند جناب آقای دکتر
محمدعلی پورمختار
انتخاب مجدد حضرتعالی به سمت
رئیس کمیسیون اصل نودم قانون اساسی در مجلس شورای اسلامی
را تبریک وتهنیت عرض نموده امید است این انتخاب زمینه رشد و تعالی ایران اسلامی را بیش از پیش فراهم آورد موفق وموید باشید
شرکت حمل و نقل ثمربار
(احمد امیربیگی)

تبریک و تهنیت
برادر ارجمند جناب آقای
محمدعلی پورمختار
انتخاب مجدد حضرتعالی
به سمت
رئیس کمیسیون اصل نودم قانون اساسی در مجلس شورای اسلامی
را صمیمانه تبریک عرض می‌نمائیم موفقیت بیش از پیش شما بزرگوار را در راه خدمت به نظام مقدس جمهوری اسلامی از درگاه ایزد یکتا خواهانیم
شرکت حمل و نقل کوهستان‌بار
(رمضان امیربیگی)

هوالرحمان
جناب آقای
مهندس محمودرضا عراقی
معاونت محترم
عمرانی استانداری همدان
با نهایت تأسف و تأثر درگذشت برادر گرامیتان را خدمت حضرتعالی و خانواده محترمتان تسلیت عرض نموده و از درگاه ایزد رحمان برای آن مرحوم علو درجات و برای شما و سایر بازماندگان صبر و شکیبایی مسألت داریم.
رضا ابرار خرم
مدیر شهرداری منطقه ۲ همدان

بازگشت همه به سوی اوست
جناب آقای
مهندس محمودرضاعراقی
معاونت محترم
عمرانی استانداری همدان
با نهایت تأسف و تأثر مصیبت وارده را خدمت شما و خانواده محترمتان تسلیت عرض نموده و از خداوند رحمان برای آن مرحوم علو درجات و برای حضرتعالی صبر جزیل مسألت داریم.
امیر فتحیان‌نسب
مدیر شهرداری منطقه ۱ همدان

بازگشت همه به سوی اوست
جناب آقای
محمودرضا عراقی
معاونت محترم عمرانی استانداری
با کمال تاسف و تاثر درگذشت برادر گرامیتان را خدمت جنابعالی و خانواده محترم تسلیت عرض نموده و از خداوند منان برای آن مرحوم رحمت الهی و برای بازماندگان صبر جمیل مسألت دارم.
شرکت اسکان راه زاگرس
(حمیدوند)

تبریک و تهنیت
برادر ارجمند جناب آقای
محمدعلی پورمختار
انتخاب مجدد حضرتعالی
به سمت
رئیس کمیسیون اصل نودم قانون اساسی در مجلس شورای اسلامی
را صمیمانه تبریک عرض می‌نمائیم موفقیت بیش از پیش شما بزرگوار را در راه خدمت به نظام مقدس جمهوری اسلامی از درگاه ایزد یکتا خواهانیم
فرید الدین حجت الاسلامی

تبریک و تقدیر
جناب آقای دکتر
محمدرضا محمدی
انتصاب شایسته
حضرتعالی را به سمت
مدیر کل محترم حفاظت محیط زیست استان همدان
تبریک و تهنیت عرض نموده و از زحمات جناب آقای
قربانعلی محمدپور
در زمان تصدی تقدیر و تشکر می‌نمائیم. امید است در سایه الطاف الهی پیروز و سربلند باشید.
روابط عمومی
شرکت سیمان هگمتان

هوالباقی
جناب آقای
مهندس محمودرضا عراقی
معاونت محترم
عمرانی استانداری همدان
با کمال تأثر و تألم درگذشت برادر گرامیتان را خدمت حضرتعالی تسلیت عرض نموده و از خداوند رحمان برای آن مرحوم غفران الهی و برای سایر بازماندگان صبر جزیل مسألت داریم.
رئیس، هیأت رئیسه و هیأت نمایندگان اتاق بازرگانی، صنایع، معادن و کشاورزی همدان

هوالباقی
جناب آقای مهندس محمودرضا عراقی
معاون محترم عمرانی استانداری همدان
مصیبت درگذشت برادر بزرگوارتان را تسلیت عرض می‌نماییم. از درگاه حضرت دوست برای آن مرحوم فقید، غفران واسعه و برای بازماندگان صبر و شکیبایی آرزومندیم
انجمن پیمانکاران عمرانی استان همدان

تبریک و تهنیت
جناب آقای دکتر
محمدرضا محمدی
مدیر کل محترم
حفاظت محیط زیست استان همدان
انتصاب شایسته حضرتعالی که نشان از توانمندی شما دارد را صمیمانه تبریک و تهنیت عرض نموده از درگاه ایزد منان مزید توفیقات را برایتان آرزومندیم.
شهرداری و شورای اسلامی شهر فامنین

ضمیمه رایگان هر روز روزنامه همدان‌پیام
نیازمندیهای صبح استان همدان
۱۰۰۰۶۰۶۶ ۳۸۲۶۴۴۳۳

پیام تاریخ، تمدن و فرهنگ مادستان
The Message Of Madestan's History & Civilization & Culture
روزنامه همدان پیام
۲
چهارشنبه ● ۳۱ تیرماه ۱۳۹۴ ● شماره ۲۴۰۳
خبر
khabar@hamedanpayam.com

ثبت ۳۶۰۰ مورد تخلف در دوربین‌های جاده‌ای

دوربین‌های جاده‌ای تحت نظارت مرکز مدیریت راه‌های استان همدان ۳ هزار و ۶۷۵ تخلف سرعت غیر مجاز وسایل نقلیه را در ایام تعطیلات عید فطر ثبت کردند.
مدیرکل حمل‌ونقل و پایانه‌های استان همدان با اعلام این خبر بیان کرد: ۱۱ دوربین ثبت تخلفات سرعت منصوبه در جاده‌های استان، ۲ هزار و ۶۵۰ تخلف سرعت لحظه‌ای و هزار و ۲۵ تخلف سرعت متوسط را ثبت کرده‌اند.
نصرت‌ا... حیدری اظهار کرد: در مجموع ۳ هزار و ۶۷۵ تخلف صورت گرفته که بارزترین تخلف سرعت غیر مجاز ۱۸۴ کیلومتر در آزادراه ساوه همدان بوده است.
وی افزود: استان همدان در ایام تعطیلات عید سعید فطر شاهد تردد حدود یک میلیون و ۲۰۰ هزار دستگاه وسیله نقلیه در محورهای مواصلاتی بود.
مدیرکل حمل‌ونقل و پایانه‌های استان همدان خاطرنشان کرد: نصب ۵۵ دوربین ترددشمار بیش از ۹۵ درصد ترددها در تمامی محورهای ورودی و خروجی استان پوشش داده و آمار ترددها به ثبت رسیده است.
حیدری اظهار کرد: با توجه به آمار تردد ثبت شده در مرکز مدیریت راه‌های استان همدان طی ٤ روز تعطیلات عید سعید فطر یک میلیون و ۱۸۹ هزار تردد در محورهای استان انجام شده است. وی با اعلام بیشترین تردد در روز چهارم تعطیلات افزود: بیشترین تردد روزانه در روز یکشنبه ۲۸ تیرماه با ۳۲۱ هزار و ۲۱٤ تردد انواع وسایل نقلیه در محورهای استان انجام شد.
وی گفت: میزان افزایش متوسط تردد در این ایام نسبت به روزهای عادی در سطح کشور ۳۰ درصد و افزایش متوسط روزانه در استان همدان ٤۰ درصد ثبت و گزارش شده است. مدیرکل حمل‌ونقل و پایانه‌ها گفت: تعداد وسایل نقلیه وارد شده به استان در این ٤ روز ۲۹۸ هزار و ۲۵۱ مورد و تعداد وسایل نقلیه خارج شده از استان ۲۹۵ هزار و ۵۸۱ دستگاه بوده است.
وی خاطرنشان کرد: تردد ناوگان سنگین عبوری نیز ۱٤۳ هزار و ۵۸ دستگاه بوده است که معمولاً ۲۰ درصد ترددها را در روزهای عادی به خود اختصاص می‌دهد و میزان تردد در این ایام ۸ درصد کاهش را نشان می‌دهد.

گلایه معاون سازمان جوانان از بانک‌های استان

وام ازدواج کمتر شده است

کمتر شهروندی در استان وجود دارد که برای ازدواج گذرش به ثبت‌نام و درخواست تسهیلات پیش‌بینی نشده نیفتاده باشد. تسهیلاتی که ۲ سالی می‌شود که گرفت‌وگیر در آن افتاده و زوج‌های جوان را چشم انتظار خود گذاشته است. این روند هر چند که بارها با تذکر و توصیه مسئولان به بانک‌ها روبه‌رو بوده اما بانک‌ها تا چندی پیش نبود اعتبارات را دلیل تعویق در پرداخت وام ازدواج عنوان می‌کردند و البته به تازگی هم نداشتن ضامن از سوی وام‌گیرندگان را به دلایل پرداخت نشدن وام ازدواج اضافه کرده‌اند.
۲۵ فروردین ماه بود که رئیس اداره امور شعب بانک ملی استان همدان در گفت‌وگو با ایرنا دلیل تأخیر در پرداخت تسهیلات ازدواج را نداشتن ضامن توسط زوجین متقاضی عنوان کرده و گفته بود «متقاضیان ظرف مدت ۲ ماه باید نسبت به ارائه مدارک به بانک اقدام کنند در غیر این صورت پس از پایان مهلت تعیین شده نام آنها از سامانه حذف شده و باید مجدد نام‌نویسی کنند».
محمد طوماسی البته این را هم گفته بود که اغلب زوج‌های وام‌گیرنده به واسطه نداشتن شغل و درآمد مناسب و درگیر بودن با مشکلات مختلف در آغازین روزهای زندگی اقساط خود را دیرهنگام پرداخت می‌کنند. شاید این دلیل پنهانی باشد که پای بانک‌ها را در پرداخت تسهیلات ازدواج سست می‌کند. چه اینکه با اضافه شدن مؤسسات اعتباری جدید در جمع بانک‌های عامل پرداخت تسهیلات ازدواج و محدود بودن منابع، پای حساب سود و زیان بیشتر به میان می‌آید. اما سیاستگذاری‌ها چیزی فراتر از این را تأکید می‌کند. علی‌رغم تأکید مکرر مسئولان ارشد کشور و وزارت ورزش‌وجوانان بر ازدواج آسان همواره از مانعی به نام اعتبارات بانکی گله‌گذاری شده است.
این در حالی است در استان ما نیز در انتقاد از عملکرد بانک‌ها نماینده ولی فقیه در استان در همایش حماسه حضور به بانک‌ها خرده گرفته و از کم‌کاری و کوتاهی شعب پرداخت‌کننده وام ازدواج در استان به استاندار شکایت برده است. استاندار همدان هم اگر چه در این نشست از همراهی بانک‌ها ابراز رضایت کرد اما انتقاد وارده از سوی آیت‌ا... طه محمدی را وارد دانست. حالا در تازه‌ترین انتقاد معاون امور جوانان اداره‌کل ورزش‌وجوانان استان همدان از عدم‌همکاری بانک‌ها در ارائه تسهیلات وام ازدواج به زوج‌ها گلایه کرده است. اسدا... ربانی‌مهر در گفت‌وگو با ایسنا اظهار کرد: در سال گذشته وضعیت پرداخت تسهیلات وام ازدواج کمی بهتر بود اما در حال حاضر بسیاری از بانک‌ها در این زمینه همکاری لازم را ندارند.

در سال گذشته وضعیت پرداخت تسهیلات وام ازدواج کمی بهتر بود اما در حال حاضر بسیاری از بانک‌ها در این زمینه همکاری لازم را ندارند.

وی با بیان اینکه در ٤ ماهه اول امسال همکاری بانک‌ها رضایت‌بخش نیست، گفت: امیدواریم مدیر بانک ملی استان همدان به عنوان رئیس شورای پرداخت تسهیلات وام ازدواج در استان، تمامی بانک‌های عامل را در پرداخت این وام مجاب کند.
ربانی‌مهر یادآور شد: در سه ماهه نخست امسال دو هزار وام ازدواج به زوج‌ها داده شده که این میزان پرداخت در مقایسه با مدت مشابه سال گذشته کاهش چشمگیری داشته است.وی ادامه داد: در سال گذشته ٤۰ هزار نفر معادل ۲۰ هزار زوج وام ازدواج دریافت کردند.
ربانی‌مهر گفت: بانک‌های ملی، صادرات، کشاورزی، کارآفرین و مهر ایران جزو بانک‌های پرداخت‌کننده وام ازدواج هستند اما به طور کلی همکاری مناسبی ندارند.
وی با بیان اینکه صف انتظار برای دریافت وام ازدواج حداقل ۸ ماهه است، خاطرنشان کرد: به علت کمبود اعتبارات تمامی زوج‌ها به طور مساوی وام ازدواج به مبلغ سه میلیون تومان دریافت می‌کنند و شرایطی که در سال گذشته برای برخی زوج‌ها از جمله زوج‌های دانشجو در مورد مبلغ وام ازدواج در نظر گرفته می‌شد برداشته شده و همه زوج‌ها یکسان دریافت می‌کنند.

امروز آخرین مهلت ارائه اظهارنامه مالیاتی

امروز(۳۱ تیرماه)، آخرین مهلت ارائه الکترونیکی اظهارنامه مالیاتی است و این مهلت قابل تمدید نخواهد بود.
به گزارش روابط‌عمومی اداره کل امور مالیاتی استان همدان، مدیر کل اداره مالیات استان با بیان اینکه عدم ارائه اظهارنامه مالیاتی در موعد مقرر قانونی، منجر به محرومیت از معافیت پایه مالیاتی و همچنین تعلق جرایم غیر قابل بخشش خواهد شد، اظهار کرد: طبق ماده ۱۹۲ قانون مالیات‌های مستقیم، عدم تسلیم اظهارنامه مالیاتی در موعد مقرر از سوی صاحبان مشاغل بند (ج) منجر به تعلق جریمه‌ای به میزان ۱۰ درصد مالیات متعلق و برای اشخاص حقوقی و صاحبان مشاغل بندهای (الف) و (ب) ماده ۹۵ قانون مذکور، منجر به تعلق جریمه‌ای معادل ٤۰ درصد مالیات متعلق می‌گردد و مشمول بخشودگی نمی‌شود.
محمد خلیفه اضافه کرد: ارائه اظهارنامه مالیاتی عملکرد سال ۱۳۹۳ به صورت الکترونیکی و از طریق سامانه عملیات الکترونیکی مؤدیان مالیات به نشانی WWW.TAX.GOV.IR انجام می‌پذیرد و ضرورتی به تسلیم پرینت اظهارنامه به صورت کاغذی به ادارات امور مالیاتی نیست و کد رهگیری دریافتی از سامانه در تاریخ ارسال، به عنوان رسید تسلیم اظهارنامه مالیاتی تلقی خواهد شد.
وی همچنین گفت: در صورت تقسیط مالیات ابرازی، حداقل ٤۰ درصد مالیات به صورت نقد به همراه اظهارنامه و مابقی حداکثر در ٦ قسط مساوی ماهانه تا پایان دی‌ماه سالجاری دریافت خواهد شد و برای پرداخت نقدی، نیازی به مراجعه به واحدهای مالیاتی و بانک نبوده و از طریق سامانه عملیات الکترونیکی مؤدیان مالیاتی این اقدام صورت خواهد گرفت.
وی با اشاره به اینکه طبق ماده ۱۰۰ و ۱۱۰ قانون مالیات‌های مستقیم، مؤدیان مالیاتی مکلفند اظهارنامه مالیاتی مربوط به فعالیت‌های شغلی خود را تا پایان تیرماه تسلیم کنند، تصریح کرد: اداره کل امور مالیاتی استان امیدوار است مؤدیان محترم با تسلیم به موقع اظهارنامه بتوانند از معافیت‌ها و تسهیلات مالیاتی برخوردار و مشمول جریمه یا رسیدگی از طریق علی‌الرأس نشوند.
خلیفه در پایان از افزایش ساعت کاری ادارات مالیاتی در روز ۳۱ تیرماه تا ساعت ۲۱ همانند روزهای بیست‌ونهم و سی‌ام خبر داد.
مدیرکل امور مالیاتی همدان همچنین گفت: اشخاص حقیقی باید تا مرحله پیش ثبت‌نام و اشخاص حقوقی تا مرحله ثبت‌نام دریافت کد اقتصادی پیش بروند تا بتوانند اظهارنامه مالیاتی خود را ارائه دهند.
محمد خلیفه با بیان اینکه داشتن کد اقتصادی برای افراد حقیقی و حقوقی الزامی است، اظهار کرد: شرط تسلیم اظهارنامه مالیاتی داشتن کد اقتصادی است که باید تا مرحله پیش ثبت‌نام و یا ثبت‌نام پیش رفت تا امکان تسلیم اظهارنامه مالیاتی فراهم شود.

افتتاح کارخانه رب اسدآباد با حضور یک وزیر

نخستین کارخانه رب گوجه‌فرنگی شهرستان اسدآباد ظرف ۲ هفته آینده با حضور یکی از وزرای کشوری افتتاح و به بهره‌برداری خواهد رسید.مدیرعامل کارخانه رب گوجه‌فرنگی شهرستان اسدآباد با بیان اینکه تاکنون برای این کارخانه ۲۲ میلیارد تومان سرمایه‌گذاری شده است، گفت: برای فاز اول کارخانه ۱۰۰ نفر از جوانان بومی شهرستان مشغول به کار خواهند شد.
حسن کردکتولی افزود: با راه‌اندازی فاز دوم کارخانه رب گوجه‌فرنگی با اشتغال ۳۰۰ نفر از جوانان بیش از ۸۰ نوع کنسرو غیرگوشتی علاوه بر رب گوجه‌فرنگی در این کارخانه تولید می‌شود.
این سرمایه‌گذار با بیان اینکه در فصل کاری کارخانه رب گوجه‌فرنگی اسدآباد با ظرفیت ۳۰۰ هزار تن تولید قادر به فعالیت است، تصریح کرد: ۱۰۰ درصد نیروهای مشغول به کار در این کارخانه بومی خواهند بود.
کردکتولی در ادامه با بیان اینکه برای کشاورزان گوجه‌کار این شهرستان کارخانه رب گوجه‌فرنگی برنامه‌هایی را در دست اقدام دارد، خاطرنشان کرد: این کارخانه از کشاورزان برای تغییر وضعیت آبیاری اراضی حمایت خواهد کرد.
در حاشیه بازدید مسئولان شهرستان از کارخانه رب گوجه‌فرنگی ابراز امیدواری شد که با پیشرفت فیزیکی ۹۰ درصدی کارخانه تا سال آینده تمام پیش‌بینی‌های درنظر گرفته شده برای کارخانه محقق شود.
راه‌اندازی نخستین کارخانه رب گوجه‌فرنگی به عنوان یکی از مهمترین صنایع تبدیلی شهرستان در راستای اشتغال و سرمایه‌گذاری شهرستان مؤثر خواهد بود.
در حال حاضر در شهرستان اسدآباد کشاورزان سالانه ۱۰۰ هزار تن گوجه‌فرنگی تولید می‌کنند که تنها میزان تولید گوجه‌فرنگی ۳۰ تا ٤۰ درصد ظرفیت کارخانه را پاسخگو خواهد بود.

آموزش‌وپرورش نیروی خانم نمی‌خواهد

معاون پشتیبانی اداره‌کل آموزش‌وپرورش استان همدان اعلام کرد: نیاز جنسیتی آموزش‌وپرورش به پرسنل آقا بالاتر است.
محمد بداغی در گفت‌وگو با ایسنا اظهار کرد: فراخوان استخدام آموزش‌وپرورش در حال حاضر به استان‌ها ابلاغ نشده و هنوز منتظر بخش‌نامه و جزئیات استخدام هستیم.
وی افزود: در مورد جنسیت نیروهای معلم در حوزه آقایان با کمبود مواجه هستیم در حالی که در مورد جمعیت خانم نیروهای ما در برخی مقاطع مازاد بوده و در حال حاضر نیازمان به خانم‌ها به طور تقریبی در حد صفر است، بنابراین در این آزمون استخدامی بیشتر آقایان جامعه هدف را تشکیل می‌دهند.
بداغی یادآور شد: در سال گذشته با کمبود ٦۵۰ نفر نیرو در آموزش‌وپرورش مواجه شدیم که این تعداد کمبود را با جذب نیروهای حق‌التدریس جبران کردیم.
وی با بیان اینکه فراخوان آزمون استخدام آموزش‌وپرورش بزودی اعلام خواهد شد، گفت: بیشتر رشته‌های مورد نیاز در این آزمون مربوط به آقایان در رشته‌های فنی و کاردانش است.بداغی خاطرنشان کرد: در برخی مقاطع تحصیلی به‌ویژه در خصوص جمعیت دختران با نیروهای مازاد مواجه هستیم که این موضوع نشان‌دهنده توزیع نامتوازن نیرو در مقاطع مختلف است.

یادداشت روز

تقوای سیاسی گم نشود

رضا ولیان تابش

در نظام جمهوری اسلامی، سیاست عین دیانت تعریف شده و سیاست به معنی اداره درست جامعه، عین دین خوانده شده است. بر اساس این تعریف سیاست در ارتباط مستقیم با دین باید باشد و حدود و ثغور آن با مفاهیم با ارزشی مانند اخلاق، صداقت و دوری از نیرنگ و فریبکاری مشخص است.
به‌رغم این وضعیت مطلوب ترسیم شده، متأسفانه در مواقعی رقابت سیاسی یا رسانه‌ای شرایطی را فراهم می‌آورد که تمام مفاهیم دینی به کنار رفته و سیاست به مفهوم قدرت‌طلبی یکه‌سوار میدان می‌شود. این شرایط که با روحیه ایرانی- اسلامی همخوانی ندارد، مردم را سیاست‌زده می‌کند و مردم از این مفهوم تهی از راستی و درستی، فراری می‌شوند، در صورتی که هدف جمهوری اسلامی، مشارکت دادن مردم در سرنوشت خودشان با چارچوبی اسلامی است.
در واقع بی‌اخلاقی‌های سیاسی نه تنها در راستای منافع ملی نیست بلکه مفهوم نظام اسلامی را هم از سوی افراد مرتکب بی‌اخلاقی به چالش می‌کشد.
برای این منظور رعایت تأکیدات بزرگان بر تقوای فردی و تقوای سیاسی ضرورتی اجتناب‌ناپذیر است تا شرایط احیای اخلاق در جامعه که بیشتر از سقوط تقوای سیاسی، آسیب دیده است، بهتر فراهم شده و سرعت آن با مشارکت فعالان این عرصه افزایش یابد.
رهبر معظم انقلاب در تعریف تقوای سیاسی فرموده اند؛ "هر کس در کار سیاست است، سعی کند با مسائل سیاسی صادقانه و دردمندانه و از روی دلسوزی برخورد کند."
این تعریف دربردارنده مفاهیم اخلاقی و اجتماعی است و مفاهیم والای صداقت، دردمندی و دلسوزی را دربر می‌گیرد، کنار هم قرار دادن این مفاهیم فعالان سیاسی را در نگاه به یک موضوع، به‌ویژه درخصوص رقبا، وادار به رعایت تقوا خواهد کرد؛ زیرا اگر این سه مفهوم رعایت شود، بسیاری از مسائل مطرح نخواهد شد.
صداقت، اجازه دروغگویی، فریب، نیرنگ و خدعه‌های رسانه‌ای و سیاسی را نخواهد داد، دردمندی اجازه سکوت در برابر بازی با منافع ملی و ارزش‌ها و آرمان‌ها را نخواهد داد و دلسوزی نیز اجازه اینکه در حق هموطن رقیب ظلم شود یا با حرکتی، حقی از وی سلب شود یا نگاه‌ها به وی متفاوت شود را نخواهد داد.
جامعه استان، امروز و در سال انتخابات نیازمند عمل به فرمایشات مقام معظم رهبری به خصوص در رعایت تقوای سیاسی است، هرچند عده ای تلاش بر گم کردن این تقوا دارند و از هم‌اکنون بی‌تقوایی سیاسی را به اوج رسانده‌اند تا شاید در انتخابات با نبود رقیب یا با رقیبی تخریب شده به اهداف خود دست یابند.
استان نیازمند تقوای سیاسی است و بی‌تقوایی را برنمی‌تابد، همراه نشدن مردم با بی‌تقوایی‌ها تاکیدی بر مسیر درست نهادینه‌سازی تقوای سیاسی در فعالیت‌های سیاسی و رسانه‌ای استان است و لازم است از اندک دستاورد این اقدامات پاسداری شود تا امید مردم از احیای اخلاق ناامید نشده و مأیوس نشوند.
مردم به سیاست رجوع دوباره دارند و پس از سیاست‌زدگی رخ داده، با امید، مسائل سیاسی را پیگیری می‌کنند و اگر همین روند ادامه داشته باشد، مشارکتی حداکثری در انتخابات امسال قابل پیش‌بینی است، پس باید مراقب بود تا تقوای سیاسی در استان گم نشود وگرنه راه توسعه و تعالی گم شده است.

رضایت اکثریت از عملکرد پورمختار

۲۱ تیرماه گذشته مجلس رأی اعتمادی مجدد به نماینده بهار و کبودراهنگ برای ریاست کمیسیون اصل ۹۰ داد. رای قاطع نمایندگان مجلس (۱٤۲ رأی موافق از مجموع ۱٦۸ رأی) نشان از ابراز رضایت مجموعه پارلمان از عملکرد محمدعلی پورمختار داشت.
این برای چهارمین سال بود که پورمختار عهده‌دار ریاست کمیسیون اصل ۹۰ می‌شد. کمیسیون اصل ۹۰ یکی از کمیسیون‌های تخصصی مجلس شورای اسلامی است که وظیفه محول شده به مجلس در اصل نودم قانون اساسی جمهوری اسلامی ایران را انجام می‌دهد. در اصل ۹۰ قانون اساسی جمهوری اسلامی ایران آمده است: «هرکس شکایتی از طرز کار مجلس یا قوه مجریه یا قوه قضاییه داشته باشد، می‌تواند شکایت خود را کتباً به مجلس شورای اسلامی عرضه کند. مجلس موظف است به این شکایات رسیدگی کند و پاسخ کافی دهد و در مواردی که شکایت به قوه مجریه و یا قضاییه مربوط است رسیدگی و پاسخ کافی از آنها بخواهد و در مدت متناسب نتیجه را اعلام نماید و در موردی که مربوط به عموم باشد به اطلاع عامه برساند.»
در مدت ریاست ۳ ساله پورمختار بر این کمیسیون به موضوعات مختلف و کلانی رسیدگی شد که رأی قاطع مجلس حکایت از رضایت بخشی پیگیری‌ها داشته است.

آیین ترحیم مرحوم عراقی در ملایر

با خبر شدیم قاسم عراقی برادر معاون امور عمرانی استانداری همدان دارفانی را وداع گفت. قاسم عراقی که رئیس کانون بازنشستگان تامین اجتماعی ملایر و بازنشسته برق باختر اراک بود دیروز بر اثر سکته قلبی درگذشت.
مراسم تشییع آن مرحوم دیروز سه شنبه در بهشت هاجر ملایر برگزار شد و مراسم ترحیم امروز چهارشنبه از ساعت ۱٦ الی ۱۷:۳۰ در حسینیه سید الشهدا واقع در شهرستان ملایر خیابان شهید رجایی برگزار می‌شود. همچنین مراسم شب هفت آن مرحوم هم در مسجد النبی شهر تهران برگزار خواهد شد. روزنامه همدان‌پیام نیز این ضایعه را به معاون عمرانی استانداری همدان و سایر بازماندگان تسلیت می‌گوید.

shenide@hamedanpayam.com

شنیده‌ها

۱- استان، خواستار حضور هیأت‌های اقتصادی خارجی در همدان شده است. گویا در شرایط پساتحریم و آغاز گسترش تعاملات و رقابت غربی‌ها برای جا نماندن از بازار ایران، سفر این هیأت‌ها افزایش یافته است. گفتنی است هیأت ٦۰ نفره آلمانی روز گذشته به منظور رایزنی اقتصادی و صنعتی با محوریت انتقال تکنولوژی به استان اصفهان سفر کرده است.
۲- احداث خطوط جدید ریلی استان مطالعه می‌شود. گویا این اقدام با توجه به قرار گرفتن توسعه ریلی کشور در برنامه ششم توسعه، انجام خواهد شد. گفتنی است توسعه ریلی کشور از تأکیدات مقام معظم رهبری است.
۳- ستاد بحران استان تجهیز می‌شود. گویا پس از غافلگیری و عملکرد نامناسب ستادهای بحران استان‌های درگیر در سیل و طوفان اخیر، تصمیم به تجهیز ستادهای بحران کشور به تجهیزات جدید گرفته شده است. گفتنی است پهباد از جمله تجهیزات مورد نظر است.
٤- پرداخت وام ۳۰۰ میلیونی به اعضای شورای شهر کرمانشاه دردسرساز شده است. گویا یکی از اعضا مدعی شده شورا برای دریافت این وام حساب سپرده شرکت پارکبان‌های کرمانشاه را به حساب جاری با مصوبه تغییر داده است. گفتنی است استفاده از امتیازات ویژه توسط برخی اعضای شوراها مطرح بوده و تاکنون گزارشی در این زمینه منتشر نشده است.

خبر

تأکید بر بروز شدن آموزش یگان زندان‌ها

مدیرکل زندان‌های همدان خواستار به‌روزرسانی آموزش یگان حفاظت و سربازان وظیفه در استان همدان شد.
به گزارش روابط عمومی اداره کل زندان‌های همدان، محمدیاری در سومین جلسه شورای اداری و برنامه‌ریزی به جایگاه حقوقی یگان حفاظت سازمان زندان‌ها اشاره کرد و گفت: به علت مأموریت‌های گسترده، پیچیده و حساس محول شده به یگان حفاظت سازمان زندان‌های کشور و به دلیل کثرت نیروهای یگان، یگان حفاظت حساس‌ترین و مهمترین وظیفه در بین سایر یگان‌های حفاظت را بر عهده دارد.
وی با بیان اینکه یگان حفاظت با بیش از ۲۵ وظیفه دارای بیشترین وظایف در بین سایر یگان‌ها است، ادامه داد: پلیس زندان یا یگان حفاظت زندان یک نوع پلیس اداری اختصاصی است که وظایفی برای حفاظت از تأسیسات، اماکن، تجهیزات، اموال منقول و غیر منقول، انتقال، اعزام و بدرقه به مراجع قضایی، درمانی تربیتی و آموزشی در چارچوب قانونی و آئین نامه اجرایی را بر عهده دارد.
وی بر به‌روزرسانی طرح‌ها و مانورها، رسیدگی به مشکلات سربازان وظیفه، برقراری نظم و امنیت در داخل زندان‌ها تأکید و مقرر شد فرمانده یگان حفاظت موارد را تا حصول نتیجه لازم دنبال کند. در پایان این جلسه رضا معماری فرمانده سابق یگان حفاظت اداره کل زندان‌های همدان تودیع و بهرام طاووسی به عنوان سرپرست جدید فرمانده یگان حفاظت اداره کل زندان‌های همدان معارفه شد.

آتش به بیشه‌زارهای الوند افتاد

فرمانده یگان حفاظت اداره کل محیط زیست همدان گفت: سه هکتار از منطقه شکار ممنوع الوند همدان روز دوشنبه در آتش سوخت.
مهدی ضرغامی در گفت‌وگو با ایرنا افزود: بی‌احتیاطی چند کوهنورد در برافروختن آتش و خاموش نکردن آن موجب شد بخشی از منطقه سرسبز الوند طعمه آتش شود.
وی اضافه کرد: این در حالیست که کوهنوردان به عنوان قشر دوستدار طبیعت باید نسبت به نگهداری عرصه‌های طبیعی و محیط زیست کوشا و حساس باشند.
وی گفت: بروز آتش اثرات زیانبار فراوانی به همراه داشته به‌گونه‌ای که علف‌های چند ساله مانند گندمیان و گون از بین رفته و علف‌های یکساله جایگزین شدند که این گونه‌ها مستعد آتش‌سوزی هستند.
فرمانده یگان حفاظت محیط زیست همدان افزود: همچنین در صورت آتش‌سوزی گونه‌های جانوری موجود در خاک از بین می‌روند که این روند برای محیط طبیعی مضر است.
ضرغامی بیان کرد: در سالجاری ٦ مورد آتش‌سوزی در مناطق حفاظت شده اسدآباد، ملایر و همدان رخ داده که حدود ۱۸ هکتار از عرصه طبیعی دچار آتش شده است.
منطقه حفاظت شده الوند ۳٦ هزار هکتار وسعت دارد وجود بیشه‌زارها و چمنزارهای زیبای دامنه الوند و مناطق میدان میشان، تخت نادر، چمن شاه نظر و تخت رستم را به محلی برای استراحتگاه کوهنوردان تبدیل کرده است.

پیام تاریخ، تمدن و فرهنگ مادستان
The Message Of Madestan's History & Civilization & Culture
روزنامه همدان پیام
۳
چهارشنبه ● ۳۱ تیرماه ۱۳۹۴ ● شماره ۲۴۰۳
خبر
khabar@hamedanpayam.com

افزایش تعداد اعضای علی‌البدل شوراها

رئیس کمیسیون شوراها و امور داخلی کشور در مجلس از افزایش تعداد اعضای علی‌البدل شوراهای شهر و روستا خبر داد.

امیر خجسته در گفت‌وگو با خانه ملت در تشریح دستور کار روز سه‌شنبه کمیسیون شوراها و امور داخلی کشور درمجلس، افزود: بر اساس دستور کار امروز کمیسیون تعداد اعضای علی‌البدل شوراهای شهر و روستا افزایش یافت. نماینده مردم همدان و فامنین در مجلس شورای اسلامی، ادامه داد: به جهت تقویت جایگاه‌های شوراها و پیشگیری از اخلال در عملکرد آنها و به دنبال کاهش اعضای اصلی شوراها مقرر گردید تا تعداد اعضای علی‌البدل شوراها به تناسب جمعیت شهرها به تعداد یک تا ۳ نفر افزایش یابد.

این نماینده مردم در مجلس نهم، تصریح کرد: بر این اساس شهرهای با ۵۰ هزار جمعیت، ۵ نفر اصلی و ۲ نفر علی‌البدل که اکنون به ۳ نفر علی‌البدل تبدیل شده‌اند شهرهایی با جمعیت ۵۰ هزار تا ۲۰۰ هزار نفر ۷ نفر اصلی و سه نفر علی‌البدل بودند که ۵ نفر جمعیت علی‌البدل شده‌اند و شهرهایی با جمعیت ۲۰۰ هزار نفر تا ۵۰۰ هزار نفر ۹ نفر اصلی و ۵ نفر علی‌البدل بودند که ٦ نفر علی‌البدل شده‌اند و شهرهایی نیز با جمعیت ۵۰۰ هزار نفر تا یک میلیون نفر و یک میلیون نفر تا ۲ میلیون نفر تغییری نداشتند و شهرهای بیش از ۲ میلیون نفر ۱۰ نفر اصلی و ۹ نفر علی‌البدل که تبدیل به ۹ نفر علی‌البدل شده‌اند و در نهایت شهر تهران با ۲۱ نفر عضو اصلی و ۱۱ نفر علی‌البدل داشته که ١٤ علی‌البدل شده است.

وی ضمن تسلیت نسبت به از دست رفتن جان تعدادی از هموطنان در جریان سیل و طوفان اخیر در تهران و چند استان کشور، یادآور شد: بر این اساس به جمعی از اعضای کمیسیون شوراها مأموریت داده شد تا با بررسی دقیق موضوع گزارشی در این خصوص تهیه و به کمیسیون شوراها ارائه دهد و لذا سازمان مدیریت بحران و سازمان هواشناسی باید در حوزه هشدار سریع حوادث در این خصوص پاسخگو باشد.

رئیس کمیسیون شوراها و امور داخلی کشور در مجلس، گفت: قرار بود وزیر کشور نیز در کمیسیون حضور یابد که قرار شد این نشست به جلسه بعد موکول شود.

در نشست علنی مطرح شد

رضایت شورا از عملکرد مدیریت شهری همدان

اعلام رضایت از شهرداری در صحن علنی شورا؛ دیدن این خبر برای شهروندان استان در این روزها تازگی دارد. در ایامی که شوراهای شهر تصویر خوبی به واسطه اختلافات گاه وبیگاه با شهرداران از خود به جا نگذاشته‌اند حالا در صحن علنی شورای همدان از عملکرد یکساله شهردار همدان ابراز رضایت و حمایت می‌شود. این در حالی است که خردادماه گذشته شورای همدان به انتقاد از عملکرد رسولی پرداخته تا جایی که شائبه‌هایی را برانگیخت.

رسولی چهره نام آشنایی بود که پس از استعفای یوسفیان با تعریف و تحسین بسیار از سوی شورای شهر برای شهرداری برگزیده شد. حالا پس از گذشت ۲ ماه برخی اعضای شورا از ارزیابی عملکرد شهردار در همدان و اعلام رضایت از او سخن گفته اند.

مشخصاً حسین قره‌باغی عضو شورای شهر همدان در نشست علنی روز سه‌شنبه شورا گفته که «براساس ارزیابی‌ها وضعیت مدیریت شهری همدان نسبت به ۲ سال گذشته تغییرات اساسی داشته و رضایتمندی در مردم به سبب خدمات بیشتر ایجاد شده و شهرداری بیشتر به خواسته مردم توجه کرده است».

وی اضافه کرده که «اقدامات مناسبی در زمینه آسفالت، پیاده روسازی، نگهداری، توسعه فضای سبز، ساماندهی ورودی شهر و اصلاح هندسی‌ها صورت گرفته که سبب رضایت نسبی شهروندان از مدیریت شهری شده است».

این عضو شورای شهر درباره وضعیت درآمد شهرداری همدان نیز گفت: همه مدیریت شهری اذعان دارند که باید کمک کرده تا شهرداری از وضعیت فعلی درآمدی عبور کند که در این زمینه باید به داشته‌های خود شهر تکیه کرده و از وضع موجود بهره‌برداری کنیم.

وی البته به مجموعه شهرداری انتقاد وارد کرد و گفت: دغدغه درآمد و منابع برای مدیران شهرداری بوده اما متأسفانه بدنه کارشناسی و کارکنان شهرداری همدان این دغدغه را ندارند.

قره باغی بیان کرد: برخی از کارمندان حوزه درآمدی در شهرداری همدان در زمینه صدور پروانه ساختمانی گرانفروشی داشته و این روند باید اصلاح شود؛ چراکه مردم نباید تحت فشار قرار گیرند.

او همچنین با بیان اینکه وضعیت ساخت‌وساز در شهر همدان مطلوب نیست، گفت: برخی کارمندان حوزه درآمدی شهرداری در زمینه صدور پروانه ساختمانی گرانفروشی دارند که باید اصلاح شود.

حسین قراباغی به اعضای شورا هم توصیه کرد که «اگر اعضای شورای شهر همدان با تمام نقاط قوت در کنار هم قرار داشته باشند می‌توان اتفاقات خوبی را در آینده نزدیک رقم زد».

وی با بیان اینکه نباید نقاط قوت شورای شهر را تضعیف کنیم، اظهار کرد: بسیاری از مسائل در بین خود اعضا با وجود اختلاف سلیقه و نظر مطرح می‌شود اما قرار نیست از مطالب کارشناسی و چالشی اعضای شورای شهر سو استفاده شود که متأسفانه سوء استفاده‌هایی در این زمینه انجام گرفته است.

با کارمندان متخلف به شدت برخورد می‌شود

در ادامه این جلسه شهردار همدان هم با اشاره به اینکه شهرداری همدان براساس دفترچه عوارض مصوب شورای شهر عمل می‌کند، اظهار کرد: اگر کارمند شهرداری همدان خود را فراتر از دفترچه ببیند به شدت با وی برخورد می‌شود.

وی با توجه به حضور اعضای جمعیت توان‌یابان شهر همدان در صحن علنی شورای شهر همدان نیز گفت: هنوز کار زیادی برای مجموعه توان‌یابان شهر همدان صورت نگرفته و جامعه باید به این قشر توجه ویژه‌ای داشته باشد.

شهردار همدان عنوان کرد: سال گذشته به پیمانکاران پیاده‌روسازی شهرداری همدان تأکید شد تا در اجرای پروژه‌های خود تمهیدات لازم را برای تردد آسان و بدون دغدغه معلولان در نظر بگیرند که خوشبختانه اقدامات مناسبی در این زمینه رخ داده است.

رسولی همچنین با تأکید بر اینکه بدهی سال‌های گذشته تیم فوتبال الوند به شهرداری همدان مربوط نیست، گفت: الوند بدون قید و شرط به شهرداری همدان واگذار شود.

براساس ارزیابی‌ها وضعیت مدیریت شهری همدان نسبت به ۲ سال گذشته تغییرات اساسی داشته و رضایتمندی در مردم به سبب خدمات بیشتر ایجاد شده و شهرداری بیشتر به خواسته مردم توجه کرده است.

وی درباره کمک‌های شهرداری همدان به تیم الوند افزود: در مصوبه نخست شورای شهر همدان در زمینه کمک به تیم‌های فوتبال استان، ٤ میلیارد و ۸۰۰میلیون تومان از محل تغییر کاربری در نظر گرفته شد که ۲ میلیارد تومان از این میزان سهم تیم الوند بوده است.

وی همچنین درباره مصوبه شورای شهر همدان برای واگذاری زمین برای استقرار پیشخوان شهرنت توسط بانک شهر نیز گفت: با توجه به اینکه سهامداران بانک شهر شهرداری‌ها هستند می‌توان اجازه ایجاد باجه برای ارائه خدمات در سطح شهر را به آنها داد.رسولی با تأکید بر اینکه پیشخوان شهرنت یکی از نیازهای اصلی مردم محسوب می‌شود، تأکید کرد: زمین‌های مورد نظر برای ایجاد این پیشخوان نیاز به تغییر کاربری نداشته و در پارک‌های استان همدان ایجاد می‌شود تا خدماتی بانکی را به صورت اینترنتی ارائه دهد.

انتقاد یک عضو شورا به طرح کارت بلیت‌ها

در ادامه این جلسه یک عضو شورای شهر همدان با بیان اینکه بانک عامل فروش کارت بلیت الکترونیکی به تعهدات خود عمل نکرد، گفت: طرح کارت بلیت الکترونیکی در همدان موفق نبوده است.

به گزارش تسنیم نرگس نورا...زاده در صحن علنی شورای شهر همدان اظهار کرد: با توجه به اینکه در دوره سوم شورای شهر بحث بانک شهر و حضور شهرداری به عنوان یکی از سهام‌داران مطرح شد، بررسی‌های مختلفی برای حضور شهرداری در هیأت مدیره این بانک صورت گرفت.

وی درباره چرایی حضور شهرداری همدان در هیأت مدیره این بانک گفت: قرار شد تا بانک شهر به عنوان حامی و اسپانسر مالی برای پروژه‌های شهرداری همدان ورود پیدا کرده و تسهیلات ارزان‌قیمت در اختیار شهرداری قرار دهد.

وی درباره باجه‌های ایجاد شده برای فروش و ارائه خدمات در زمینه کارت بلیت الکترونیکی توسط بانک شهر در همدان نیز گفت: قرار شد بانک شهر پس از ایجاد این باجه‌ها، تبلیغات لازم را در زمینه معرفی این طرح داشته باشد تا مردم بهتر با آن آشنا شوند که متأسفانه این عملی نشده است.

در همایش روز دهیاران مطرح شد

تأکید بر توسعه صنایع تبدیلی در روستاها

صفیه مستقیمی: همایش روز دهیار با حضور مسئولان استانی، شهرستانی و دهیاران در ملایر برگزار شد.

مدیرکل دفتر امور روستایی و شوراهای استانداری همدان در این همایش با بیان اینکه شغل دهیاری شغل سختی است و انتظارات از دهیارها بالا است گفت: کسانی که قدم در این راه گذاشته‌اند انسان‌های بزرگی هستند.

فریدون عربی در ادامه با تأکید بر کمک به موضوع ماندگاری جمعیت در روستاها افزود: طرح مشارکت مردم در راه‌اندازی واحدهای تولیدی در روستاها برای جلوگیری از مهاجرت بی‌رویه از روستاها مطرح شده است.

عربی با اشاره به اینکه کمک به این امر توسط دهیاران یکی از موضوعات مهم است خاطرنشان کرد: در این زمینه تسهیلاتی با ۳ درصد در نظر گرفته شده که در طول ٤٠ سال اخیر بی‌سابقه بوده است و در حال حاضر در ملایر در این راستا طرحی در روستای جوراب اجرا شده و طرحی هم در زمینه واحدهای تولیدی لباس در دست اجرا است. وی با اشاره به تهیه بسته توسعه روستایی افزود: از دیرباز این موضوع مطرح بوده و اخیرا تأکید زیادی بر آن شده است ضمن اینکه برای اجرای این طرح‌ها در روستاها دولت یازدهم تدبیر را به کار گرفته و امید را به ما سپرده است و دهیاران این بسته را تهیه کنند.

عربی افزود: اگر به روستاییان کمک نشود مهاجرت و نابسامانی‌های همراه آن مانند حاشیه‌نشینی و... افزایش می‌یابد.

وی با اشاره به اینکه بالغ بر٤ میلیارد و ۹۰۰ میلیون تومان اعتبارات برای دهیاری‌ها در نظر گرفته شده که تقسیم شهرستانی شده است گفت: ٦٨ درصد از این اعتبارات باید برای خرید ماشین‌آلات و ۳۲ درصد نیز برای پروژه‌ها هزینه شود.

باید همگی در زمینه گسترش بیمه روستایی فعال باشیم

فرماندار ملایر هم با تأکید بر اینکه باید به روزی برسیم که دهیار امین‌ترین، مطمئن‌ترین و مورد وثوق‌ترین همه مردم باشد افزود: با همکاری خوب بخشداران، دهیاران و بنیاد مسکن و البته دفتر امور روستایی استانداری پروژه‌های متعددی در روستاهای شهرستان داشته و فصل کاری خوبی را پشت سر گذاشته‌ایم.

مصطفی آزادبخت در ادامه با تأکید بر گسترش فعالیت‌ها در حوزه بیمه روستایی گفت: باید همگی در زمینه گسترش بیمه روستایی فعال بوده تا بتوانیم این بیمه را در شهرستان توسعه دهیم.

وی افزود: انتظار هماهنگی میان بخشداران و دهیاران وجود دارد ضمن اینکه بنا نیست تمام دیدگاه‌های ما یکی باشد بلکه در عین داشتن اختلاف نظر باید با هم ید واحده باشیم.

آزادبخت با تأکید بر اینکه در انتخابات یادمان نرود باید بی‌طرف بود و از امکانات و جایگاه به نفع هیچ کاندیدایی استفاده نشود گفت: در روستاها از امکان بیمه کم استفاده می‌شود که صندوق حمایت از بیمه روستایی به عنوان متولی باید مشکلات و نیازمندی‌ها را بیان کند تا همه ما در این زمینه فعال شویم و بتوانیم این بیمه را در شهرستان توسعه دهیم. باید در حوزه بیمه روستایی بیشتر فعالیت کرده و فرهنگ بیمه را در شهرستان نهادینه کنیم.

بیش از ۱۰ هزار نفر در ملایر تحت پوشش بیمه روستایی و عشایر هستند

مدیر صندوق بیمه اجتماعی کشاورزان، روستاییان و عشایر همدان هم با بیان اینکه در استان همدان ٦٣ هزار خانوار تحت پوشش بیمه روستایی و عشایر هستند، گفت: در شهرستان ملایر بیش از ۱۰ هزار نفر جذب صندوق بیمه روستایی و عشایر شده‌اند که با اضافه شدن کشاورزان شهری و شهرهای زیر ۲۰ هزار نفر باید این آمار به ۳۰ هزار نفر برسد.

وی با تأکید بر اینکه در مورد صندوق بیمه روستایی اطلاع‌رسانی انجام شده و همدان استان دوم کشور در حوزه بیمه روستایی است، افزود: صندوق بیمه روستاییان و عشایر مانند سازمان تأمین اجتماعی اما با یکسری شرایط ویژه به خاطر ایجاد انگیزه در روستاییان تحت پوشش بیمه روستایی و عشایر عمل می‌کند که از جمله این شرایط پرداخت حق بیمه به صورت سالانه، انتخاب حق بیمه توسط خود روستایی و... است.

سماواتی تأکید کرد: در این نوع بیمه به ازای هر مبلغی که فرد پرداخت کند دو برابر این مبلغ توسط دولت به صورت یارانه پرداخت می‌شود که سال گذشته از طریق این یارانه بیش از ۱۰ میلیارد تومان اعتبار وارد استان شد. وی افزود: در استان همدان بیش از ۹۰۰ خانوار به صورت ماهانه از صندوق حقوق دریافت می‌کنند و امسال سهمیه شهرستان‌ها را به تفکیک شهرستان‌ها و بخش‌ها مشخص کرده‌ایم.

وی گفت: از امسال شهرهای زیر ۲۰ هزار نفر نیز به حوزه بیمه روستاییان اضافه شده‌اند، گفت: از امسال طرح‌های ده گردشی نیز در شهرستان‌ها اجرا می‌شود.

وی افزود: سازمان تأمین اجتماعی نیز در ملایر حدود ٤٠ هزار نفر را در روستاها در این زمینه جذب کرده است که یعنی در کل ۵۰ هزار نفر در ملایر تحت پوشش بیمه روستایی هستند که با توجه به جمعیت ۱۱۱ هزار نفری ساکن در روستاهای این شهرستان افراد بسیاری در روستاهای ملایر فاقد پوشش بیمه هستند.

وعده

- **سد نعمت‌آباد سال ۹۷ به بهره‌برداری می‌رسد**
(فرماندار اسدآباد؛ تسنیم ۹٤/٤/۳۰)
- **با حضور یکی از وزرا، کارخانه رب گوجه‌فرنگی اسدآباد ظرف ۲ هفته آینده افتتاح می‌شود.**
(فرماندار اسدآباد؛ ایسنا؛۹٤/٤/۳۰)
- **امسال؛ مرکز سلامت و مشاوره در اسدآباد راه‌اندازی می‌شود**
(رئیس بهزیستی شهرستان اسدآباد؛ ایسنا ۹٤/٤/۳۰)

یادداشت

بگویید این خط قرمز برای من است یا شما

مهدی ناصرنژاد

تاکنون در خصوص وضعیت نابسامان میدان مرکزی و تاریخی شهرمان از نظر ازدحام مردم و شلوغی ترافیک زیاد نوشته‌ایم. تصورمان این بود که چون میدان همدان از قدیم مرکز ثقل رفت‌وآمد و دسترسی به راسته بازار و خریدهای کلی و جزیی قشرهای مردم به شمار می‌رود، چنین شلوغ و بی‌نظم می‌باشد، غافل از اینکه وضعیت دیگر میدان‌های شهر از جمله میدان بوعلی‌سینا که از دیرباز به عنوان مرکز ثقل فرهنگ و هنر و گردشگری است، نیز بهتر از میدان اصلی نمی‌باشد و میدان‌های بزرگ همدان چه باباطاهر، امامزاده عبدا... و همین میدان امام(ره) و بوعلی‌سینا به لحاظ موقعیت‌های تاریخی و مناسبتی طرف توجه مردم و رفت‌وآمد هستند ولیکن مکان معین برای دسترسی مردم و عابران پیاده به وسط این میدان‌ها وجود ندارد و موجب اقدام مردم از هر سو به عبور از عرض خیابان و ورود به این میدان‌ها می‌شود.

سوای هر خطری که ممکن است ورود عابران پیاده به حریم سواره‌روها داشته باشد، این منظره‌های ناخوشایند و دور از نزاکت فرهنگ عمومی است که با حرکت‌های مارپیچ زنان و مردان و کودکان برای عبور از لابه‌لای خودروهای بزرگ و کوچک در حریم میدان‌های شلوغ شهر ذهن هر آدم غصه‌خوری را آزار می‌دهد. از مسئولان مربوط که در این خصوص سؤال می‌شود تقریباً هیچ ایده قابل اجرایی برای پایان دادن به این وضعیت و مجاب ساختن مردم به عابران از پیاده‌رو و سواره از سواره‌رو ندارند؛ البته مهمترین استدلال مسئولان این است که مکان‌هایی نظیر میدان امام و بوعلی‌سینا به دلیل بافت‌های تاریخی و معماری منحصربه‌فرد خود اجازه چاره‌جویی برای ایجاد زیرگذر و یا روگذر عابران پیاده نمی‌دهد.

در واقع این استدلال درستی است وجود چنین مکان‌های تاریخی و هنر معماری و اندیشه ایرانی در به وجود آوردن سازه‌ای نظیر برج مقبره بوعلی‌سینا نه‌تنها در کشورمان، بلکه در دنیا اگر نگوییم بی‌نظیر، به طور قطع کم‌نظیر است و به خودی خود فرصت خوبی در حوزه صنعت گردشگری همدان به شمار می‌آید، اما چاره چیست تا بتوان با زدودن رفتارها و نظرهای غلط از حاشیه و بعضاً متن اینگونه ابنیه تاریخی و ارزشمند، فضای دلچسب و آرامی هم برای شهروندان و هم برای مسافران و گردشگران علاقمند به آثار فرهنگی و تاریخی ایجاد کرد.

در این خصوص قاعدتاً اولی‌ترین گزینه برای اصلاح رفتارهای نامتعارف اجتماعی همانا ارتقای فرهنگ عمومی و آگاهی قشرهای جامعه نسبت به رعایت حریم‌های فردی و اجتماعی است که خوب متأسفانه گزینه بسیار دشوار و زمان‌بر خواهد بود و نخستین قدم آن هم اعتمادسازی است. اعتماد به اینکه ای مردم، این شاخه گل در حاشیه این میدان یا باغچه آن بوستان متعلق به خود شماست و برای آسایش و لذت بصری و روانی شما کاشته شده است. اعتمادسازی نسبت به اینکه در یک ترافیک روان و بی‌سروصدا این خود شما هستید که لذت خواهید برد و با آرامش بیشتر رانندگی خواهید کرد.

اعتمادسازی نسبت به اینکه آقای محترم، خانم عزیز چنانچه با چند قدم پیاده‌روی بیشتر از خط عابر پیاده عبور کنید و یا ۲۵ ثانیه بیشتر یا کمتر چراغ قرمز را صبر کنید و با اعتماد به نفس بهتر عرض خیابان را بگذرانید، دیگران هم از شما تأسی خواهند کرد و به شخصیت و بینش صحیح اجتماعی شما احترام خواهند گذاشت. مهم همان قدم نخست و ایجاد اعتماد در مردم و شهروندان که از مال خود شما است، برای شما است و برای شما باقی خواهد ماند.

اعتمادسازی نسبت به اینکه هیچ تبعیض و زیاده‌خواهی و سوءمدیریت و بی‌تفاوتی در کار نیست و همه قشرهای مردمی در این شهر، بنده پاک و خالص خدا و شهروند محترم و عزیز ما هستند.

معدوم شدن ۳۷ تن گوشت فاسد در ۳ ماهه نخست سال

مدیرکل دامپزشکی همدان از معدوم کردن ۳۷ تن گوشت گوساله، گوسفند و مرغ غیربهداشتی در استان طی ۳ ماهه نخست امسال خبر داد.

به گزارش باشگاه خبرنگاران جوان محمودرضا رسولی گفت: در این مدت از ٦١ هزار و ۲۷۲ لاشه دام سنگین و سبک در ۸ کشتارگاه دام استان بازدید کردیم که از ۲۳ هزار و ٤٩٢ تن گوشت موجود در این کشتارگاه‌ها ١٤ تن آن به دلیل ذبح غیرشرعی ، بهداشتی نبودن و بیماری دام‌ها معدوم شد.

وی با بیان اینکه در ۳ ماهه نخست امسال در بازرسی از ۸ کشتارگاه طیور استان هم بازدید مستمر داشتیم افزود: از ۳ میلیون و ۹۰۰ هزار قطعه مرغ موجود در این کشتارگاه‌ها با ۷ هزار و ٨٤٤ تن گوشت سفید، ۲۳ تن آن معدوم شد.

الووو پیام

ایمیل ——— mardomi@hamedanpayam.com
پیامک ——— ۱۰۰۰۶۰۶۶

درباره خبر «کیمیاگر همدانی از سنگ خارا شهد گل می‌گیرد»
با عرض سلام اگه براتون مقدور هست یه شماره تماس از آقای ملک‌زاده بزارین تا بتونیم از تجربیات ایشون استفاده کنیم ممنون.
» ایرج مالکی
» irajboy۲۰۰۳@gmail.com

درباره خبر«بهار را دریابید!»
ضمن عرض سلام، درج مطلب فوق عالی بود لطفاً پیگیر مشکلات روستاییان باشید و نظراتشان را از طریق اطلاع‌رسانی در رسانه‌ها به گوش مسئولان و دولتمردان برسانید. ضمناً از دهیار محترم روستای بهادربیگ نیز بابت زحمات‌شان سپاسگزاریم. ومن ا... توفیق
» محمدمنطقی
» m****ghi@gmail.com

درباره خبر«میدان مرکزی شهر تشریفاتی است»
در طی این بازسازی‌ها تکلیف بانک ملی این وسط چیه؟ چون این ضلع از میدان به خاطر طراحی این بانک خراب شده. اگه بشه نمای این بانک هم بازسازی بشه و سنتی بشه خیلی عالی می‌شه. ممنون
» افشین
» sami۹۱۰۲@gmail.com

درباره خبر «بی‌آبی در بهار و نقدی بر عملکرد فرماندار»
سلام من با ۲۵ سال سابقه کار اداری ودیدن و کار با مدیران مختلف اداری دربیشتر عرصه‌ها و همچنین شناخت کامل از ایشان مطالبی را عرض می‌کنم گرچه این ارزیابی و اظهار نظر در برخی قسمت‌ها غیر منصفانه و غیر کارشناسی بوده و به نوعی بیان سهم‌خواهانه و در برخی دیگر تا حدودی واقع‌بینانه است اما نگارنده فرد متخصص و صاحبنظر نبوده و نوعاً در صدد بیان و القای افکار خود از دید اقشار مؤثر در جامعه بوده است چرا که دست‌اندرکاران و صاحب‌نظران استان و شهرستان در خصوص فرماندار محترم شهرستان نگرشی متفاوت‌تری دارند و ایشان را فردی بسیار جدی، توانمند و مؤثر در امور جاری شهرستان و محور ایجاد همدلی بین همه اقشار اعم از مسئولین روحانیت معظم ائمه جمعه خانواده معزز شهدا و ایثارگران؛ در پیگیری و انجام امور مدیریتی شهرستان مدیری با سابقه و مسلط و بسیار کار بلد؛ مدیری برنامه‌ریز؛ با توجه به شعار دولت مبنی بر اعتدال‌گرایی وشرایط کشور؛ استان و شهرستان مدیری اعتدال‌گرا؛ مشوق و حامی جوانان و بسیاری نکات مثبت دیگر می‌شناسند، بنابراین با در نظر گرفتن جمیع جهات به نظر من "چنین مدیری در شهرستان بهار از ابتدای شکل‌گیری شهرستان تاکنون کم نظیر است" حق یارتان باد
» باهارلی(شهروندبهاری)
» bah***@yahoo.com

با سلام و آرزوی سلامتی سخنم این است که اتفاقاً فرماندار ما نمره‌اش ۲۰ است والا در زحمات ایشان از نظر ما بهاری‌ها نمره ۲۰ هم کم است من به عنوان خانواده ایثارگر بهاری این نظر رو دارم و هنوز هم از حضور ایشان در شهرمان بسیار خرسندیم از ابتدا تاکنون همچین مدیر عزیزی نداشته‌ایم.
» شهروند
» shahrvand@yahoo.com

مخابرات نخریده حساب می‌کند!!!
مخابرات برای دیدن شرایط هم گزینه رو فعال می‌کند. چند روز پیش تبلیغات نوترینو رو دیدم خواستم ببینم چه امکاناتی دارد. با شماره گیری کد #۱۰۰* پیامی برایم آمد که نوشته بود بسته اینترنت یک روزه برای شما فعال شده است. این در حالی بود که اصلاً کد فعال‌سازی را نزده بودم. البته شک کرده و روز بعد دوباره همان مراحل رفتم ولی باز دوباره تکرار شد. این بود که دیگر جرات نمی‌کنم این کد روبگیرم می‌ترسم حسابم خالی بشود!
» ۹۱۸***۶۰۶۶

موتورهای خاموش هم توقیف می‌شوند
در لالجین راهنمایی و رانندگی موتورهای خاموش و جلوی مغازه را نیز توقیف می‌کند. چند روز پیش موتور برادرم را که به داخل اداره‌ای رفته بود را بدون اطلاع به پارکینگ برده بودند. موتور هم در جای ممنوعی پارک نشده بود که توقیف بشود. مگر موتور بگیری قانون ندارد که موتورهای خاموش هم برده می‌شود؟! اصلاً مگر نباید چک شود که راننده گواهینامه و بیمه داشته یا خیر و بعد موتور جریمه یا توقیف شود؟!
» امیر.م

سرعت‌گیرهای غیر عادی!
طبق استانداردهای موجود ارتفاع بلندترین نقطه یک سرعت گیر باید ۳ تا ٤ اینچ(۷تا ۱۰ سانت)، حداکثر طول آن ۱ فوت(۳۰ سانت) وعرض آن به اندازه عرض محل نصب باشد.
اما ارتفاع سرعت کاه به ۳تا ٤ اینچ(۷تا ۱۰ سانت) می‌رسد، عرض آن به اندازه عرض خیابان محل نصب است و طولی ما بین ۱۲تا ١٤ فوت(۳,۵تا ٤,۲ متر) دارد. طول سرعت کاه ممکن است به ۲۲ فوت(٦,۷ متر) نیز برسد. اما در سطح استان ما به جز این استانداردها همه مدل سرعت‌گیر که با نام سرعت‌کاه یافت می‌شود.
» همشهری

پیام تاریخ، تمدن و فرهنگ مادستان
The Message Of Madestan's History & Civilization & Culture
روزنامه همدان پیام ۴
چهارشنبه ● ۳۱ تیرماه ۱۳۹۴ ● شماره ۲۴۰۳
ایران و جهان
siasat@hamedanpayam.com

بین الملل

فابیوس هفته آینده در تهران

خبرگزاری فرانسه در گزارشی از قطعی شدن سفر لوران فابیوس، وزیر امور خارجه فرانسه به ایران در هفته آینده خبر داد.
به گزارش خبرگزاری فرانسه از پاریس، فابیوس روز سه‌شنبه با اعلام این که همه چیز برای سفر به ایران آماده شده است، گفت: هفته آینده به تهران سفر می‌کنم.
بر اساس این گزارش، فابیوس قرار است در این سفر علاوه بر ملاقات با محمدجواد ظریف همتای ایرانی خود، با حسن روحانی، رئیس‌جمهوری اسلامی نیز دیدار و گفت‌وگو کند. به گفته نزدیکان فابیوس، این سفر برای ۲۹ ژوئیه (۷ مرداد) پیش‌بینی شده است.

خبر

تل‌آویو بزرگترین بازنده توافق هسته‌ای است

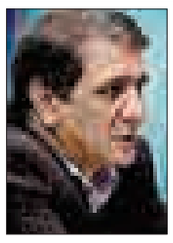

محمدفرهاد کلینی، کارشناس ارشد مسائل راهبردی در گفت‌وگو با ایرنا با بیان اینکه توافق هسته‌ای جایگاه ایران را در منطقه و مناسبات جهانی ارتقا می‌دهد تصریح کرد: رژیم تل‌آویو بزرگترین بازنده توافق هسته‌ای است زیرا «بنیامین نتانیاهو» دیگر نمی‌تواند جهان را فریب دهد.
به باور کلینی سیاست خارجی کشور در ۲ سال گذشته پویاتر شد و رویکرد تدبیر توانست با مدیریت تهدیدها و بهره‌برداری از فرصت‌ها و نقاط قوت، مزیت‌ها را به خروجی مثبت تبدیل کند.

دولت

۱۲ میلیارد دلار وارد کشور شده است

سخنگوی دولت گفت: حدود ۱۲ میلیارد دلار از دارایی‌های بلوکه شده ایران بعد از توافق ژنو طی ۲۲ ماه به صورت اقساطی وارد کشور شده است. به گزارش تسنیم، محمدباقر نوبخت سخنگوی دولت در نشست هفتگی خود، گفت: حدود ۱۲ میلیارد دلار از دارایی‌های بلوکه شده ایران بعد از توافق ژنو طی ۲۲ ماه به صورت اقساطی وارد کشور شده است.یک بخش از این دارایی‌های بلوکه شده به صورت طلا وارد کشور شده است. وی در ادامه گفت: با منابعی که آزاد می‌شود نمی‌توان رشد ۸ درصدی را محقق کرد.این رشد به منابع بیشتر نیاز دارد.

خبر

برخی مخالفت با مذاکرات را به کف خیابان کشیدند

معاون امنیتی و انتظامی وزیر کشور تصریح کرد: حضور نمایندگان مجلس در تجمع‌های هسته‌ای در صورت صحت آن محل سؤال است.
حسین ذوالفقاری در گفت‌وگو با ایلنا گفت: در رابطه با بحث مذاکرات هسته‌ای دو تجمع برگزار شد؛ که یکی از آنها در مشهد و دیگری در تهران بود.در مورد مشهد استانداری به صراحت مخالفت خود را با چنین تجمعی اعلام کرد، بعد از آن درخواست تجمع مذکور تحت عنوان «حمایت از تیم مذاکره‌کننده هسته‌ای و مخالفت با زیاده‌خواهی‌های ۱+۵» دریافت می‌شود و از آنجایی که این درخواست در جهت منافع ملی است، فرمانداری با آن موافقت می‌کند، سخنران این تجمع در میان سخنانش دیدگاه خود را مطرح کرد که با اهداف اولیه تجمع مغایر بود و همین موضوع مورد انتقاد قرار گرفت و تذکراتی به متولیان برگزاری مراسم داده شد.
وی ادامه داد: تجمع میدان فلسطین هم بسیار محدود بود، این تجمع هم مجوز نداشت، لذا نیروی انتظامی هم مثل دیگر تجمعات غیرقانونی تلاش کرد تا آن را اداره کند بنابراین این تجمع به کمک نیروی انتظامی به اتمام رسید.
وی افزود: اطلاع دقیقی از حضور برخی نمایندگان ندارم، اما چنین مسأله‌ای در صورت صحت محل سؤال خواهد بود.زیرا خط‌مشی رهبری و خطوط قرمز مذاکرات توسط رهبر معظم انقلاب کاملاً روشن و با شفافیت تمام اعلام شد و جای تفسیر برای کسی باقی نماند.ذکر این نکته ضروری است که در موضوع مذاکرات هسته‌ای ممکن است دیدگاه‌ها و نظراتی وجود داشته باشد.اما کشاندن این موضوع به خیابان‌ها قطعاً نفعی برای کشور در بر نداشت، زیرا این مسأله به سمت این می‌رفت که این برداشت به وجود بیاید که در کشور یک عده موافق توافق و عده‌ای دیگر مخالف آن هستند و نتیجه آن قطبی کردن جامعه بود، اما با بیانات حکمیانه رهبر معظم انقلاب که «با رعایت منافع کشور، همه ما با توافق عزتمندانه موافق هستیم.» این شائبه برطرف شد.

پرسش‌های لاریجانی و پاسخ‌های ظریف

در هیچ جای برجام تعلیق نیامده است

محمدجواد ظریف وزیر امور خارجه پس از پایان ارائه گزارش نتایج مذاکرات هسته‌ای ایران و ۱+۵، به پرسش‌های تعدادی از نمایندگان مجلس که توسط علی لاریجانی مطرح شد، پاسخ داد.
به گزارش ایرنا، محمدجواد ظریف به همراه علی‌اکبر صالحی رئیس سازمان انرژی اتمی برای ارائه گزارشی از نتایج مذاکرات هسته‌ای ایران و ۱+۵ و تقدیم برنامه جامع اقدام مشترک در جلسه علنی سه‌شنبه مجلس حضور یافت.
پس از ارائه گزارش نتایج مذاکرات هسته‌ای، لاریجانی از وزیر امور خارجه سؤال کرد: نکته‌ای هم در برجام و هم در قطعنامه بود که زمان خاتمه تحریم‌ها حداکثر ۱۰ سال است و اگر آژانس نظرش را زودتر بدهد، زمان پایین‌تر مبنا است؛ اما اخیراً نماینده آمریکا مطلبی را مطرح کرده است که ما بنا داریم ۵ سال به این ۱۰ سال اضافه کنیم، که این، حتماً یک تناقض و تخلف است.این از آن جاهایی است که مجلس حتماً قبول ندارد که خارج از چارچوب برجام، آنها بخواهند چنین دعوی داشته باشند؛ شما در این زمینه توضیح دهید.
ظریف در پاسخ گفت: ما به این حرف‌هایی که زده شده به شدت اعتراض کردیم و حتماً پیگیری خواهیم کرد؛ ارزشی هم ندارد و قطعنامه کاملاً صریح است.در پایان ۱۰ سال، نظارت شورای امنیت بر موضوع هسته‌ای ایران خاتمه پیدا خواهد کرد.
وزیر امور خارجه در پاسخ به پرسش دیگر لاریجانی مبنی بر این که « لغو تحریم‌ها نباید مشروط به گزارش آژانس باشد و این را رهبر انقلاب هم فرمودند، این را شما توضیح دهید که این چه نوع گزارش آژانس است؟» گفت: ما گزارشی داریم که آژانس باید قضاوت کند و مثلا بگوید فعالیت اعلام نشده در ایران نیست؛ که رهبری به این مورد اشاره کردند و فرمودند اگر آژانس بخواهد این کار را بکند زمان زیادی طول خواهد داد و ممکن است چنین چیزی محقق نشود.
وی ادامه داد: برای همین ما این شرط را به طور کامل برداشتیم؛ البته اگر آژانس زودتر به این نتیجه برسد، مدت محدودیت‌ها- نه مدت نظارت شورا- کاسته خواهد شد.این مسأله در آنجا صریحاً ذکر شده است و آنچه که باقی می‌ماند، راستی آزمایی متناظر و متقابل اقداماتی است که در مرحله اول از روز توافق- یعنی ۲ ماه و نیم تا ۳ ماه دیگر انجام خواهد شد که کنگره آمریکا و جمهوری اسلامی ایران مراحل خود را طی کنند و به دبیر کل اعلام کنند که آماده اجرا هستند و از طرفی دیگر آژانس هم قبل از این که ما اقدامی انجام دهیم اعلام کند که تمامی ضرورت‌های آژانس برای حل و فصل داشته از سوی ایران تمام شود.
ظریف اظهار کرد: این موضوع را من شخصاً خدمت رهبر معظم انقلاب گزارش دادم و با موضوعی که مورد مخالفت ایشان بوده کاملاً متفاوت است.من احساس می‌کنم این خط قرمز رهبری، رعایت شده است.
لاریجانی در سؤالی دیگر پرسید «اینکه می‌گویید فلان مطلب در برجام نیامده و در قطعنامه آمده و نقض آن، نقض برجام نیست، چرا نمی‌گویید در قطعنامه اخیر به محض نقض یک حکم قطعنامه، تحریم‌های سازمان ملل برمی‌گردد؟» که ظریف پاسخ داد: برنمی‌گردد؛ اصلاً قطعنامه جدید هیچ سازوکار تنبیهی ندارد.
وی ادامه داد: تنها سازوکار بازگشت تحریم‌های گذشته طی روند طولانی ۶۰ روزه حل‌وفصل اختلافات، برای موارد برجام است که باید از کمیسیون مشترک شروع بشود و کمیته ۳ نفره نظارتی هم آنجا درست شده که رأی مشورتی می‌دهد؛ ما بعد از ۳۰ روز می‌توانیم از تعهداتمان برگردیم؛ آنهایی که می‌خواهند قطعنامه‌های شورای امنیت را برگردانند ۳۰ روز دیگر باید صبر کنند تا قطعنامه‌ها را در شورای امنیت که مجبور خواهند شد وتو کنند، برگردانند و قطعنامه‌ای که با وتو مانع از تصویبش شده باشد، کسی در دنیا خیلی وقعی برایش قایل نخواهد بود.
ظریف اظهار کرد: این روند مشخصی است که برای ما و آنها وجود دارد.این روند منحصر به برجام است و هیچ ارتباطی به قطعنامه‌های شورای امنیت ندارد.حتی ما تا روز آخر تلاش کردیم و هر گونه ساز و کار رسیدگی، پیگیری، گزارش گیری و کارشناسی- که اگر قطعنامه ۱۷۳۷ تا ۱۹۲۹ را مشاهده کنید الی ماشاءا...از این سازوکارها وجود دارد- همه اینها را مختومه کردیم. لاریجانی در ادامه طرح سؤالات، گفت: یک سؤال دیگر مطرح شده است که در بند ۱۸ برجام گفته می‌شود سازمان ملل پس از تأیید آژانس از تکالیفی که ایران انجام داده، تحریم‌ها را تعلیق می‌کند، معنای آن لغو است یا تعلیق؟ و ظریف در پاسخ گفت: اصلاً تعلیق هیچ جا نیامده است؛ در هیچ جای برجام تعلیق نیامده است؛ هر کس تعلیق ترجمه کرده اشتباه کرده است.
وی گفت: کلمه تعلیق در قطعنامه و برجام وجود ندارد.تاریخ اجرای لغو، زمانی است که آژانس گزارش دهد که ما این اقدامات کمی را انجام داده‌ایم. رئیس مجلس شورای اسلامی همچنین در مورد موشک‌های بالستیک نیز سؤالی طرح کرد که «چون علی‌القاعده باید ظرفیت ۲۰۰ تا ۵۰۰ کیلو را داشته باشد و بردش هم بیش از ۳۰۰ کیلومتر باشد، طراحی این امر وقتی هم نوشته شود می‌تواند شامل سایر موشک‌ها هم بشود و حداقل تفسیرپذیر است؛ این را توضیح دهید؟»

صالحی: دستاورد فنی مذاکرات بس بزرگ است، ش اکر باشیم

علی‌اکبر صالحی، رئیس سازمان انرژی اتمی از دستاوردهای فنی مذاکرات دفاع کرد و گفت: آنچه در زمینه فنی به دست آمده بس بزرگ است و تاریخ آن را نشان خواهد داد.قدر بدانیم و شاکر باشیم.
رئیس سازمان انرژی اتمی که صبح سه‌شنبه همراه با محمدجواد ظریف و سایر اعضای تیم مذاکره کننده به مجلس شورای اسلامی امده و در جلسه علنی سخن می‌گفت، افزود: من مسئولیت شرعی، وجدانی، عرفی و عقلانی آنچه که در زمینه فنی به دست آمده را می‌پذیرم. وی اظهار کرد: پاردایم تعاملات سیاسی جهان از این پس به‌گونه‌ای فراگیر تغییر خواهد کرد و زنگ این تغییر در وین زده شد. صالحی با اشاره به گزارش محمدجواد ظریف در جلسه علنی مجلس درباره مذاکرات هسته‌ای گفت: آنچه که وی گزارش داد به قدر کافی فراگیر و کامل بود.برخی از صحبت‌ها و ادعاهایی که خواهد شد ممکن است ظاهر متناقضی داشته باشد ولی امیدوارم با شرحی که خواهم داد این تناقض برطرف شود.
وی ادامه داد: مذاکره امر ساده‌ای نیست آن هم با چالشی که با جنود شیطان باشد؛ مذاکره با کسانی که همواره به دنبال مکر و مکاری بودند کار آسانی نیست اما این ملت بزرگوار در بستری که انقلاب شکوهمند اسلامی برای آنها فراهم کرده است توانست با تمسک به باورهای خودش و توکل به خدای لایزال و پیروی از رهنمودهای رهبر معظم انقلاب به‌گونه‌ای عمل کند که که امروزه بنده به عنوان یک هموطن اظهار می‌کنم که به آنچه به دست آورده‌ایم می‌بالم.

بازگشت همه به سوی اوست
جناب آقای مهندس
محمودرضا عراقی
معاون محترم
عمرانی استانداری همدان
با کمال تأسف و تأثر مصیبت وارده را تسلیت عرض نموده از درگاه ایزد متعال برای آن مرحوم رحمت و آمرزش و برای بازماندگان صبر جمیل مسألت داریم.
شهرداری و شورای اسلامی
شهر تویسرکان

الوو پیام...
ستونی برای پاسخ به خواسته شهروندان است
تلفن: ۳۸۲۷۹۰۴۰ - ۰۸۱ پیامک: ۱۰۰۰۶۰۶۶
E-mail: mardomi@hamedanpayam.com

اداره ثبت اسناد و املاک حوزه ثبت ملک بهار
هیات موضوع قانون تعیین تکلیف وضعیت ثبتی اراضی و ساختمان‌های فاقد سند رسمی
آگهی موضوع ماده ۳ قانون و ماده ۱۳ آیین‌نامه قانون تعیین تکلیف وضعیت ثبتی و اراضی و ساختمان‌های فاقد سند رسمی
برابر رأی شماره ۱۳۹۴۶۰۳۲۶۰۰۷۰۰۰۶۵۳ مورخه ۹۴/۰۳/۰۹ هیأت موضوع قانون تعیین تکلیف وضعیت ثبتی اراضی و ساختمان‌های فاقد سند رسمی مستقر در واحد ثبتی حوزه ثبت ملک بهار تصرفات مالکانه بلامعارض متقاضی خانم طیبه حبیبی اختر فرزند سمیع اله به شماره شناسنامه ۱۲۷۲ صادره از بهار در اعیانی شش دانگ یک باب خانه به مساحت ۱۵۳/۹۴ متر مربع قسمتی از پلاک ۹۸۱ فرعی از ۱۳۹ اصلی واقع در بهار بخش چهار همدان خریداری با قولنامه عادی از مسیح اله رمضانی محرز گردیده است. لذا به منظور اطلاع عموم مراتب در دو نوبت به فاصله ۱۵ روز آگهی می‌شود، در صورتی که اشخاص نسبت به صدور سند مالکیت متقاضی اعتراضی داشته باشند می‌توانند از تاریخ انتشار اولین آگهی به مدت دو ماه اعتراض خود را به این اداره تسلیم و پس از اخذ رسید، ظرف مدت دو ماه از تاریخ تسلیم اعتراض، دادخواست خود را به مرجع قضایی تقدیم نمایند. بدیهی است در صورت انقضای مدت مذکور و عدم وصول اعتراض طبق مقررات سند مالکیت صادر خواهد شد.(م الف ۱۷۱۲)
تاریخ انتشار نوبت اول: ۹۴/۰۴/۱۶
تاریخ انتشار نوبت دوم: ۹۴/۰۴/۳۱
هادی یونسی‌عطوف، رئیس ثبت اسناد و املاک بهار

آگهی مزایده
بانک صادرات همدان

بانک صادرات همدان
در نظر دارد یک دستگاه خودرو سواری زانتیا سفید رنگ مدل ۱۳۸۹ خود را از طریق مزایده عمومی به فروش برساند متقاضیان شرکت در مزایده می‌توانند:
۱-به منظور بازدید از خودروی مذکور از ساعت ۹ الی ۱۳ روزهای اداری به پارکینگ بانک صادرات واقع در همدان، ابتدای خیابان شریعتی، ساختمان سرپرستی مراجعه نمایند.
۲-پرداخت کلیه هزینه‌های متعلقه از قبیل مالیات، عوارض، نقل و انتقال، معاینه فنی، انتشار آگهی و... به عهده برنده مزایده خواهد بود.
۳-مهلت شرکت در مزایده از تاریخ نشر آگهی ۷ روز کاری می‌باشد.
۴-بانک صادرات همدان در قبول یا رد پیشنهادهای واصله مختار است.
بانک صادرات همدان

اطلاعیه
قابل توجه مودیان محترم مالیاتی
آخرین مهلت ارائه الکترونیکی اظهارنامه مالیاتی از طریق سامانه
WWW.TAX.GOV.IR
تیرماه سالجاری می‌باشد؟
به منظور ارائه الکترونیکی اظهارنامه مالیاتی تکمیل مراحل ثبت‌نام شماره اقتصادی از طریق سامانه مذکور ضروری است
روابط عمومی اداره کل امور مالیاتی استان همدان

پیام تاریخ، تمدن و فرهنگ مادستان
The Message Of Madestan's History & Civilization & Culture
روزنامه همدان پیام
۵
چهارشنبه ● ۳۱ تیرماه ۱۳۹۴ ● شماره ۲۴۰۳
گردشگری و میراث
gardesh@hamedanpayam.com

کباب بناب ثبت ملی شد

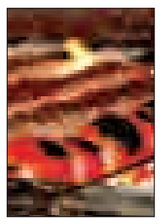

در جلسه شورای ثبت میراث ناملموس که چند روز پیش در سازمان میراث فرهنگی و گردشگری برگزار شد، قرعه به نام کباب «بناب» از آذربایجان شرقی افتاد و مهارت پخت این کباب هم در فهرست میراث ناملموس ایران ثبت شد.

مدیرکل دفتر ثبت آثار تاریخی ثبت مهارت در انواع و اقسام کارها بخصوص «پخت» را یک رسم در دنیا می‌داند فرهاد نظری در پاسخ به اعتراض که چرا باید به سمت ثبت ملی این نوع آیین‌ها برویم در حالی که هنوز بخش‌های مهمتری برای ثبت داریم حتی در حوزه میراث ناملموس؛ می‌گوید: این در همه جای دنیا رسم است که مهارت پخت غذاهای مختلف که از سال‌های گذشته در هر کشوری پخته می‌شود، را در سطح ملی ثبت کنند.

کاخ صاحبقرانیه تعطیل شد

به دلیل انجام مطالعات آسیب‌شناسی و مقاوم‌سازی سازه کاخ صاحبقرانیه روز گذشته تا اطلاع بعدی تعطیل خواهد بود.

به گزارش فارس، در پی تعطیلی طبقه زیرین، طبقه بالای کاخ صاحبقرانیه نیز در راستای مطالعات مقاوم‌سازی بنا تعطیل شده و تا اطلاع بعدی قابلیت پذیرش بازدیدکننده را نخواهد داشت.

بر اساس این گزارش مطالعات ژئو تکنیک و مقاومت مصالح در حال انجام است و با اتمام گمانه‌زنی‌ها و آزمایش‌ها بر روی خاک، مشکل نشست بنای صاحبقرانیه مشخص خواهد شد.

شایان ذکر است از طریق آزمایشات کنترل نقشه، مشخص شدن میزان بارهای وارد بر ساختمان و طبقه‌بندی عوامل مخرب اصلی و فرعی، طرحی مناسب جهت بهسازی و بقای بنای صاحبقرانیه برنامه‌ریزی شده و به مرحله اجرا در آید.

جایگزین «شهریار عدل» در ایکوموس معرفی شد

رئیس ایکوموس ایران اعلام کرد: وظایف مرحوم پروفسور شهریار عدل در این نهاد فرهنگی بین‌المللی به «مهناز گرجی»، مدیر سابق موزه ملی ایران سپرده شد.

مهدی حجت اعلام کرد: در جلسه عمومی هفته گذشته در مؤسسه ایکوموس ایران، به اتفاق آرای اعضای ایکوموس، مهناز گرجی به عنوان معاون جدید امور بین‌الملل ایکوموس ایران انتخاب شد. وی افزود: پیش از این و از زمان ایجاد مؤسسه ایکوموس در ایران مرحوم «شهریار عدل»، معاون امور بین‌الملل ایکوموس در ایران بود که وظیفه انجام همه هماهنگی‌ها و امور در ارتباط با ایکوموس جهانی و ایران را بر عهده داشت.

رقابت نوروز و فطر در آمار گردشگری

» مریم مقدم

آمار می‌گوید تعداد گردشگران ورودی به همدان در ۱۳ روز تعطیلات نوروز با تعداد مسافران ورودی در ٤ روز تعطیلات عید فطر تنها یک میلیون و ۲۰۰ هزار نفر فاصله دارد.

آمار گردشگران ورودی به استان همدان در ٤ روز تعطیلات عید فطر یک میلیون و ۸۵ هزار و ۷۰۲ نفر و در تعطیلات نوروز ۲ میلیون و ۳۰۰ هزار نفر اعلام شده است. این آمار بیانگر آن است که آمار میلیونی مشابه در این ۲ تعطیلی، یکی در نوروز و دیگری در تابستان باید تحلیلگران و کارشناسان گردشگری همدان را زیر چتر ورودی میلیونی مسافران به تأمل فرو ببرد.

در یک نگاه گذرا به مقایسه آمار بین ۲ مقطع زمانی تعطیلات عید فطر و نوروز در سال ۱۳۹٤ کارشناسان و برنامه‌ریزان می‌توانند به نتایج قابل تأملی دست پیدا کنند بر اساس جدول آمار ارائه شده در گزارش در ۲ مقطع متفاوت زمانی برای تعطیلات ۱۳ روزه عید نوروز و ٤ روزه عید فطر به نظر می‌رسد همدان به عنوان مقصد سفر در بر گیرنده آمار نزدیک به هم بوده است.

نه تنها در این ۲تعطیلی میزان درصد اقامتی گردشگران بسیار به هم نزدیک بوده است؛ بلکه حتی آمار بازدیدکنندگان از جاذبه‌های گردشگری تا حدودی یکسان است.

در صورت اعتماد به آمار اعلام شده باید گفت لازم است کارشناسان برای بررسی آمار اعلام شده و ظرفیت‌ها و خدمات ارائه شده در چنین مقاطع زمانی متفاوت یک تنه پای کار بیایند، تا شرایط مناسبی را برای ایجاد زمینه‌های ذهنی روشن برای سرمایه‌گذاران و برنامه‌ریزان ایجاد کنند.

برای دستیابی به این مهم لازم است ستاد خدمات سفر اقدام به تشکیل کمیته‌های کارشناسی در حوزه تحلیل آمار و ارقام کند تا بتواند برنامه‌ریزی شده‌تر در حوزه گردشگری وارد عمل شود. گردشگری در کنار صنعت و خدمات از آن دست محورهای اصلی توسعه استان است که باید با جدیت مورد برنامه‌ریزی قرار گیرد تا نفع آن شامل حال جامعه محلی شود.

برنامه‌ریزی که به واسطه آن بتوان خدمات پیش‌بینی شده برای مسافران در ۱۳ روز را به صورت فشرده به همان آمار در ٤ روز ارائه داد.

نزدیکی این آمار نشان می‌دهد آمادگی استان در تعطیلات ٤ روزه عید فطر باید خیلی بیشتر از تعطیلات ۱۳ روزه نوروز باشد. چه بسا ۳۰ عضو ستاد خدمات سفر برای این ٤ روز باید پای کار باشند آن وقت در یک نگاه به نظر می‌رسد محل استقرار و فعالیت کمیته‌های اسکان و اطلاع‌رسانی شهرداری، میراث فرهنگی و آموزش و پرورش تکاپویی که در نوروز داشتند را در تعطیلات اخیر به نمایش نگذاشته بودند حتی فرهنگسرای عین‌القضات که در ۱۳ روز عید محلی برای ارائه خدمات به گردشگران بود در تعطیلات عید فطر فعال نبود و خدمات در کمیته اسکان را این‌بار آموزش و پرورش به تنهایی مدیریت می‌کرد.

و این موارد یکی پس از دیگری بیانگر آن است که در صورت درستی آمار اعلام شده مقطع زمانی عید فطر از اهمیت بیشتری برای برنامه‌ریزی برخوردار است.

به عقیده بسیاری از کارشناسان و فعالان گردشگری وجود اطلاعات و آمار دقیق در صنعت پویای گردشگری بسیار مهم و حیاتی است و این آمار می‌تواند آینده این صنعت را در همدان متمایز رقم بزند، البته اگر برآورد آن درست باشد و موفقیت توسعه یافتن یا نیافتن آن را تعیین کند. این اهمیت در حوزه آمار آنچنان است که هر سال سازمان جهانی گردشگری نسبت به انتشار این اطلاعات اقدام می‌کند و با انتشار کتابچه‌هایی حاوی این اطلاعات سعی می‌کند علاوه بر تعیین سیاست‌های کلان خود راهبردهایی برای چگونگی ارائه خدمات و حتی جذب سرمایه‌گذار و تحلیل آمار ارائه دهد.

	تعطیلات نوروز ۱۳۹۴	تعطیلات عید فطر ۱۳۹۴
آمار گردشگران ورودی به استان	۲ میلیون و ۳۰۰ هزار نفر	یک میلیون و ۸۵ هزار و ۷۰۲ نفر
آمار گردشگران اقامتی در استان	۶۰۶ هزار گردشگر	۵۴۰ هزار نفر اقامت
درصد اقامت گردشگران در تاسیسات گردشگری	کمتر از ۸/۱ درصد	کمتر از ۹ دهم درصد
بازدید	۷۳۵ هزار بازدید	۷۱۹ هزار و ۹۲۳ نفر
بازدید از علیصدر	۵۰ هزار گردشگر	۷۰ هزار گردشگر

پایان طوفانی یک تعطیلات

٤ روز نیمه تعطیل با سرانجامی طوفانی که خسارت جانی و مالی به همراه داشت و البته با پیش درآمد ٤ اطلاعیه، شامل هشدار و توصیه از سوی ستاد مرکزی هماهنگی خدمات سفر، این سؤال را در ذهن ایجاد می‌کند که آیا همه دستاورد گردهمایی ۱۸ دستگاه عضو این ستاد فقط صدور همان اطلاعیه‌ها بوده است؟

ستاد مرکزی هماهنگی خدمات سفر پیش از فرا رسیدن تعطیلات عید فطر که همزمان با آغاز موج نخست سفرهای تابستانی بود، در ٤ اطلاعیه، دستورالعمل‌های لازم را در چارچوب طرح تابستانه سال ۹٤ ابلاغ کرد که بیشترین رویکرد آنها حالت "توصیه" داشت و آخرین اطلاعیه هم که مربوط به آماده باش سازمان‌ها، نهادها، استانداری‌ها، فرمانداری‌ها، شهرداری‌ها و همچنین مردم، جامعه محلی و میزبان بود روز ۲٤ تیر و پیش از آغاز تعطیلات صادر شد و پس از آن هم خبری از ستاد نبود حتی در پایان طوفانی تعطیلات.

دبیر ستاد مرکزی هماهنگی خدمات سفر، درباره وظایفی که متوجه این ستاد است، تأکید دارد: نباید از ستاد توقع برنامه اجرایی داشت، زیرا وظیفه و مسئولیت آن هماهنگی برای بهتر شدن انجام کارها در استان‌ها است.

محمد ابراهیم لاریجانی، این نکته را متذکر می‌شود که ستاد مرکزی یک بخش هماهنگ‌کننده است، در حالی که در استان‌ها، این ستادها رویکرد اجرایی دارند، بنابراین طبق وظایفی که به ستاد مرکزی هماهنگی خدمات سفر محول شده است باید بین سازمان‌های مختلف در قالب طرح و بسیج امکانات و خدمات در استان‌ها هماهنگی برقرار شود تا کارها در استان‌ها بهتر انجام شود. دبیر ستاد مرکزی هماهنگی خدمات سفر یادآور می‌شود: این موضوع در مصوبه هیأت وزیران هم آمده است.

به گزارش ایسنا، لاریجانی در توضیح بیشتر وظایف ستاد به ایسنا می‌گوید: اگر در استانی مثل گیلان و مازندران در ارائه خدمات ناهماهنگی به وجود آید و به اورژانس یا امداد دریایی اعلام نیاز شود این موضوع در ستاد مرکزی به دلیل عضویت ۱۸ وزارتخانه، سازمان و نهاد، پی‌گیری و هماهنگی لازم انجام می‌شود. به عبارتی سایر دستگاه‌ها ظرفیت‌سنجی می‌کنند و بر آن اساس مصوبه‌ای صادر می‌شود که به همه استان‌ها ابلاغ خواهد شد. ممکن است یک استان مشکل داشته باشد، ولی مصوبه به همه استان‌ها ابلاغ می‌شود.

وی بیان می‌کند: جانمایی پلیس راهور ناجا در جاده‌ها، شیفت‌بندی داروخانه‌ها، بیمارستان‌ها و فعالیت نانوایی‌ها، تعداد راهنماهای تور، ساعات کار سایت‌های تاریخی، روان شدن ترافیک در محورهای ترددی، ایجاد و تجهیز کمپینگ‌ها و اقداماتی از این دست به هماهنگی‌هایی نیاز دارد که اگر مدیرکل میراث فرهنگی و گردشگری در استانی پی‌گیری کند ممکن است به نتیجه نرسد و یا جواب منفی بگیرد، ولی وقتی با طوفان، جاری شدن سیل در محورهای پر تردد و بروز خسارت در مناطق گردشگری همراه باشد و وضعیت بحرانی را هنگام تعطیلات پدید آورد که آن "هماهنگی" که مدنظر دبیر ستاد بود اینگونه به منصه ظهور گذاشته شود. شاید اگر سازمانی چون هواشناسی که یکی از ۱۸ عضو ستاد مرکزی هماهنگی خدمات سفر در کنار پلیس راهور ناجا، وزارت راهداری و شهرسازی، سازمان میراث فرهنگی و گردشگری، بهداشت، درمان و آموزش پزشکی، هلال احمر و صداوسیما است، سریع‌تر پیش‌بینی شرایط جوی کشور را در قالب اطلاعیه‌های ستاد صادر می‌کرد و صداوسیما به عنوان عضو دیگر این ستاد و همسو با سیاست‌ها و هماهنگی‌های قبلی آن، خود را ملزم به اعلام آن پیش بینی‌ها و هشدارهای احتمالی می‌دانست، اکنون و دست‌کم سازمان مدیریت بحران کشور آمار پایین‌تری از مفقود شدن اتومبیل‌ها و تلفات جانی مسافرانی که برای سپری کردن تعطیلات عید فطر به مناطق طبیعی رفته بودند، ارائه می‌کرد.

شناسه

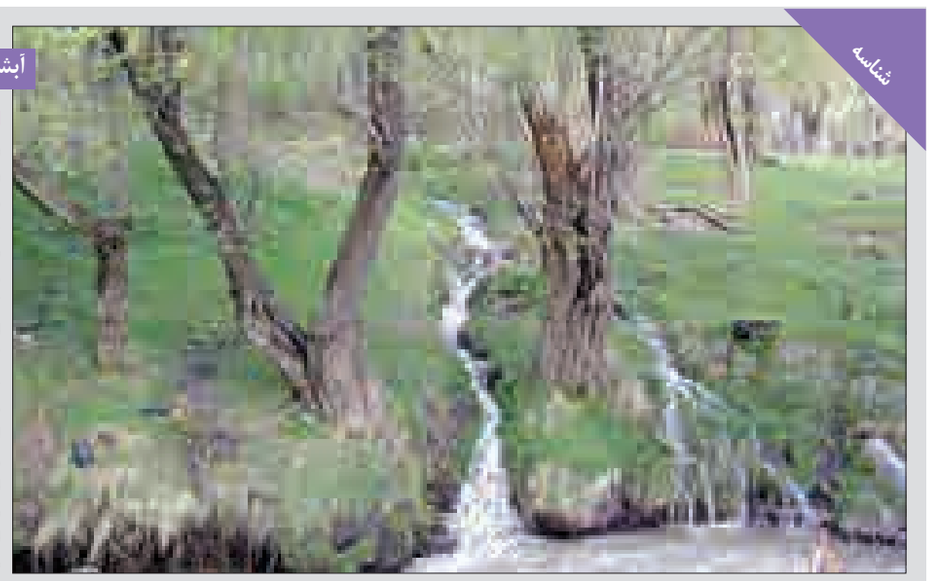

آبشارهای دوزخ دره

آبشارهای دوزخ دره در استان همدان واقع است. این دره که عناصر زیبای طبیعی و چشم اندازهای بدیعی دارد، علاقمندان زیادی را، به ویژه در فصل تابستان، به سوی خود جلب می کند. وجود بیشه زار و رودخانه در عمق دره های رشته کوه های الوند زیبایی های گردشگاهی آن را دو چندان کرده. الوند کوهستانی است وسیع در جنوب همدان که از سمت شمال غربی به سمت جنوب شرقی کشیده شده. مسیر دسترسی به این دره از غرب همدان شروع شده و از مریانج و سولان می گذرد و به امامزاده کوه می رسد. در کف این دره از آبریز چشمه های کوچک و بزرگ، رودخانه ای به راه می افتد که به رودخانه اصلی برفین دره امامزاده کوه می پیوندد. دوزخ دره از دره های صخره ای و ریزشی است و آبشار این دره که حدود ۱۵ متر ارتفاع دارد و بسیار معروف است.

خبر

فراخوان آمریکایی برای سفر به ایران

یک تورگردان آمریکایی با دعوت از اتباع این کشور برای سفر به ایران، آنها را فراخوانده تا به دیپلماسی مردمی آمریکا و ایران بپیوندند.

توافق هسته‌ای ایران و ۱+۵ برخی از آژانس‌های گردشگری آمریکایی را بر آن داشته تا مشتریان خود را برای سفر به ایران دعوت کنند.

جری سورکین (Jerry Sorkin)، مدیر یک آژانس گردشگری آمریکایی که حدود ٦ سال است به مقصد ایران تور اجرا می‌کند، با ارسال ایمیلی به همه مشتریان‌اش در سراسر جهان، به توافق صورت گرفته اشاره کرده و نوشته است؛ «با وجود آنکه همه نمی‌توانند به طور قطع بگویند توافق در "وین" همه مسائل و نگرانی‌ها را حل کرد، ولی حقیقت آن است که پس از ۳ دهه مذاکرات ثمربخشی صورت گرفته و قدم‌های مثبتی به سمت جلو برداشته شده است.»

وی سپس اتباع آمریکایی را دعوت کرده تا با سفر به ایران به دیپلماسی مردمی که از سال ۲۰۰٦ با اجرای تورهای گردشگری در ایران آغاز کرده است، ملحق شوند.

چنین فراخوان‌ها و دعوت‌هایی در شرایطی صورت می‌گیرد که بسیاری از شهروندان آمریکایی هنوز تصویر و اطلاعاتی درست از ایران ندارند. بیشتر آنها گمان می‌کنند چون دولت‌شان در ایران سفارتخانه‌ای ندارد، نمی‌توانند به ایران سفر کنند، خیلی از آنها حتی نمی‌دانند می‌توانند ویزای توریستی ایران را دریافت کنند.

سؤال بیشتر آنها از آژانس‌های ایرانی این است؛ «آیا به عنوان یک شهروند آمریکایی می‌توانند ویزای ایران را بگیرند؟» شرایط صدور ویزای گردشگری ایران برای اتباع آمریکایی به نسبت آن ضوابطی که آمریکایی‌ها برای سفر اتباع ایرانی تعیین کرده‌اند، بسیار آسان‌تر است. صدور ویزای گردشگری ایران برای اتباع آمریکایی در حالت عادی بین یک تا ۵ هفته زمان می‌برد، اگرچه این زمان گاه بسیار کوتاه می‌شود و به چند روز هم می‌رسد، اتفاقی که برای بسیاری از گردشگران آمریکایی رخ داده و آنها را شگفت‌زده کرده است.

به گزارش ایسنا، سال پیش نویسنده جوان آمریکایی در سفر یک ماهه‌ایی که به ایران داشت، دریافت یک هفته‌ای ویزای ایران را شگفت‌انگیزترین بخش سفرش اعلام کرد، اتفاقی که به گفته خودش دور از تصور بود و او را شوکه کرد.

بنا بر تأیید آژانس‌های ایرانی با آنکه سفر گردشگری اتباع آمریکایی در چند سال اخیر به ایران آسان‌تر شده؛ اما در مقابل، این شرایط برای اتباع ایرانی از سوی طرف آمریکایی چندان تغییری نکرده است؛ البته به تازگی از برخی آژانس‌های گردشگری شنیده شده است که گردشگران آمریکایی نیز برای دریافت ویزای گردشگری ایران، علاوه بر تحویل مدارک معمول که از دیگر مسافران خارجی دریافت می‌شود، باید اطلاعات یا رزومه‌ای ۵ ساله از خود ارائه دهند.

با این حال همان آژانس‌های مسافرتی که این ابلاغ را جدید و دستوری تازه می‌دانند، گفته‌اند که در روند صدور ویزای ایران برای گردشگران آمریکایی مانع و مشکلی ایجاد نشده و روال و مدت زمان صدور مثل گذشته است.

مرتضی رحمانی‌موحد، معاون گردشگری سازمان میراث فرهنگی و گردشگری هرچند از چنین ابلاغی اطلاع ندارد، زیرا "دفتر هماهنگی" مستقر در این سازمان مسئول ابلاغ چنین دستوری است، دفتری که به درخواست گردشگران آمریکایی برای سفر به ایران رسیدگی می‌کند و مدارک مربوط به ویزای این گردشگران نخست و پیش از وزارت خارجه به آن تحویل داده می‌شود، اما گفته است: «ورود گردشگران آمریکایی به ایران سخت نشده و نمی‌شود. هر گردشگری اگر قرار باشد به ایران بیاید حتماً می‌آید، آن هم بدون مشکل.» طبق آماری که «مسعود سلطانی‌فر» از گردشگران ورودی به ایران در سال ۹۳ داده است، سال پیش ٤ هزار گردشگر آمریکایی به ایران سفر کردند، در حالی‌که تعداد آنها در سال ۹۲ به ۲ هزار نفر می‌رسید.

حج

۱۰ مرداد زمان صدور روادید حجاج
۲٦ مهر؛ آخرین پرواز حجاج از عربستان

رئیس سازمان حج و زیارت با بیان اینکه نخستین پرواز رفت زائران حج یکم شهریورماه و آخرین پرواز برگشت ۲٦ مهرماه است، گفت: از ۱۰ مردادماه روادید زائران ایرانی تمتع ۹٤ آغاز می‌شود.

سعید اوحدی، با اشاره به جمع‌آوری گذرنامه‌های زائران حج تمتع گفت: براساس برنامه‌ریزی‌های انجام شده صدور روادید زائران تمتع ۹٤ از ۱۰ مردادماه آغاز می‌شود.

رئیس سازمان حج و زیارت افزود: جمع‌آوری گذرنامه‌ها از تاریخ ۲۰ تیرماه آغاز شده است و تا تاریخ ۱۰مردادماه پایان می‌یابد. کاروان‌ها و دفاتر حج و زیارت استان‌ها فرصت یکماهه برای تحویل گذرنامه‌ها بر اساس برنامه‌ریزی‌ها دارند. وی ادامه داد: قرار است نیمی از گذرنامه‌ها به سفارت عربستان در تهران و نیمی دیگر به کنسولگری مشهد برای اخذ روادید ارجاع شود.

اوحدی با بیان اینکه نخستین پرواز حجاج ایرانی، یکم شهریورماه انجام می‌شود، گفت: پروازهای رفت زائران تمتع، ۲۰ روز طول می‌کشد، ضمن اینکه نخستین پرواز برگشت ۷ مهرماه انجام می‌شود.

رئیس سازمان حج و زیارت با اشاره به اینکه تاریخ آخرین پرواز زائران ایرانی تمتع، ۲٦ مهر است، تصریح کرد: در تمتع سال ۹٤، ٦٤ هزار نفر در قالب زائران و عوامل اجرایی به سرزمین وحی اعزام می‌شوند.

وی در پایان یادآور شد: ١٤ مردادماه، همایش بزرگ مدیران و دست‌اندرکاران حج تمتع در شهر مقدس قم برگزار می‌شود تا آخرین اطلاع‌رسانی در خصوص حج تمتع انجام شود.

جهان

هتلی که روبات‌ها اداره‌اش می‌کنند!

هتلی در ژاپن افتتاح شده است که تقریباً همه امور آن توسط روبات‌ها اداره می‌شود. این هتل ۷۲ خوابه که «هن‌ناهتل» نام دارد و در یک پارک تفریحی در شهر «ساسه‌بو» در جنوب غربی ژاپن واقع است، تجربه‌ای متفاوت را برای میهمانان خود به ارمغان می‌آورد.

میهمانان در بخش پذیرش هتل با یک روبات اندروید که ظاهر یک زن را دارد و به زبان ژاپنی صحبت می‌کند و پلک می‌زند، یک دایناسور مکانیکی با ظاهری کمی ترسناک که به انگلیسی صحبت می‌کند و یک سیستم پذیرش خودکار که ظاهری کاملاً روباتیک دارد، مواجه می‌شوند. دایناسور به میهمانان می‌گوید: «اگر می‌خواهید تشریفات ورود برای شما انجام شود دکمه شماره یک را فشار دهید.»

در این هتل، میهمانان پس از انجام تشریفات ورود، با استفاده از یک سیستم صفحه لمسی و چهره‌نگاری، شناسایی و به اتاق‌های خود راهنمایی می‌شوند. در واقع تصویر دیجیتالی که از چهره میهمان در بدو ورود ثبت می‌شود، به‌عنوان کلید اتاق مورد استفاده قرار می‌گیرد. دلیل استفاده از این سیستم اینگونه بیان شده است: «اگر شما کلیدتان را گم کنید روبات‌ها در پیدا کردن کلید خیلی ماهر نیستند!» قیمت اتاق‌های این هتل که هر کدام مجهز به ۲ روبات نگهبان است، شبی ۷۲ دلار است. یک روبات هم به میهمانان در حمل وسایل کمک می‌کند.

در مجموع میهمانان این هتل طی دوران اقامت‌شان حتی با ۱۰ انسان هم در اطراف خود مواجه نخواهند شد. این هتل ادعا می‌کند که توانسته تا ۲۵ درصد از هزینه‌های مربوط به دستمزد پرسنل بکاهد. هایدئو ساوادا، مدیر این هتل تأکید می‌کند که استفاده از روبات‌ها در این هتل تنها ایده‌ای برای افزایش درآمد نیست؛ بلکه تلاشی است جدی در راستای استفاده از تکنولوژی برای افزایش بهره‌وری.

شرکت مربوط اعلام کرده است طی چند هفته آینده روبات‌هایی به این مجموعه خواهد افزود که توانایی نظافت اتاق‌ها را داشته باشند. انتظار می‌رود که بخش تکمیلی این هتل با ۷۲ اتاق دیگر تا بهار سال آینده افتتاح شود. درهای این هتل هفته گذشته روی خبرنگاران گشوده شد و روبات‌ها در مورد آن توضیحاتی به خبرنگاران دادند و روز جمعه نیز این هتل رسماً پذیرایی از میهمانان خود را آغاز کرد.

خبر

اسامی ۳۳ نام‌آور و مشاهیر ایرانی به ثبت یونسکو رسیده است

اسامی ۳۳ نفر از مشاهیر و نام آوران ایرانی تا کنون به ثبت این سازمان جهانی رسیده است.

ثبت جهانی اسامی سعدی، حافظ، عطار نیشابوری، فردوسی، مولانا جلال‌الدین محمد بلخی، ناصرخسرو قبادیانی، ابوسعید ابوالخیر، سلطان‌ولد پدر مولانا، نجم کبری، نوازنده مشهور ساز عود در قرون هشتم و نهم و عبدالقادر مراغه‌ای موسیقی‌دان و خواننده قرن نهم از جمله آنهاست.

عبدالعلی بیرجندی منجم قرن هفتم، ملاصدرا، میرداماد، سید علی همدانی ادیب و عارف قرن هفتم، میرزا تقی‌خان امیرکبیر نخست‌وزیر ناصرالدین‌شاه قاجار، خواجه نصیرالدین طوسی، امام محمد غزالی، فارابی، ابوعلی‌سینا، خیام نیشابوری و فخرالدین عراقی نیز از دیگر مشاهیر ایرانی هستند که تا سال ۲۰۱۵ نام آنها به یونسکو ثبت جهانی شده است. همچنین بر اساس پیگیری‌های کمیسیون ملی یونسکو و همکاری دفتر نمایندگی جمهوری اسلامی ایران در یونسکو، نام محمد زکریای رازی فیلسوف و پزشک قرن سوم هجری، شیخ محمود شبستری عارف و فقیه قرن هشتم و سید مرتضی علم‌الهدی، عالم و فقیه برجسته قرن چهارم و برادر سید رضی گردآورنده نهج‌البلاغه به عنوان ۳ تن دیگر از مشاهیر برجسته کشورمان در سال ۲۰۱۵ در مراحل قرار گرفتن در فهرست مشاهیر علم و ادب یونسکو است که در نوامبر سالجاری میلادی (آبان‌ماه) اعلام می‌شود.

به دلیل پراکندگی زادگاه‌ها و آرامگاه‌های مشاهیر ایرانی هر یک از کشورهای همسایه سعی دارند که این بزرگان را به نام خود در یونسکو ثبت کنند تا بتوانند از مزایای جذب گردشگر استفاده کنند اما نمایندگان ایران در سازمان یونسکو همه تلاش خود را برای جلوگیری از این اقدام همسایگان ایران به کار گرفته‌اند.

گرایش اقشار مختلف مردم به آثار ادبا و شعرای معروف همچون حافظ، سعدی و مولانا موجب ناشناخته ماندن چهره‌های بزرگی همچون شیخ محمود شبستری و فخرالدین عراقی شده است که همسایگان ایران نیز در سایه این غفلت در تلاش برای تصاحب این مفاخر به نفع خود هستند.

همچنین ۱۹ اثر فرهنگی و تاریخی نیز به ثبت جهانی یونسکو رسیده که از جمله آنها می‌توان به میدان نقش جهان اصفهان و بازار تاریخی تبریز اشاره کرد. ۱۰ اثر معنوی غیر ملموس نیز از ایران در فهرست آثار جهانی ثبت شده و مورد حمایت یونسکو رسیده است.

فخرالدین عراقی از مشاهیر، گیوه سنجان به عنوان اثر معنوی غیر ملموس و روستای ضامنجان از توابع بخش مرکزی شهرستان اراک به عنوان روستای دوستدار کتاب از استان مرکزی به ثبت یونسکو رسیده است.

ایران جزو ٤ حوزه تمدنی دنیا محسوب می‌شود اما درصد استفاده از صنعت توریسم در این کشور کمتر از ۲ درصد است؛ بنابراین مسئولان فرهنگی کشور باید برای استفاده از این صنعت عظیم در راستای معرفی مشاهیر بناها و صنایع دستی نقاط مختلف کشور به تمام نقاط جهان برنامه‌ریزی‌های کاربردی و بلندمدت بیندیشند.

پیام تاریخ، تمدن و فرهنگ مادستان
The Message Of Madestan's History & Civilization & Culture
روزنامه همدان پیام
۶
چهارشنبه ● ۳۱ تیرماه ۱۳۹۴ ● شماره ۲۴۰۳
فرهنگ و هنر
farhang@hamedanpayam.com

از مسابقه تا آموزش کتابخوانی در استان

مسابقه بزرگ کتابخوانی با همکاری کتابخانه عمومی شهید مفتح و دانشگاه پیام نور دمق مسابقه بزرگ کتابخوانی در بخش سردرود برگزار شد. به گزارش روابط عمومی اداره کل کتابخانه‌های عمومی استان همدان، مسئول کتابخانه عمومی شهید مفتح دمق در بخش سردرود رزن ضمن اعلام این خبر گفت: برگزاری مسابقات کتابخوانی می‌تواند تأثیر مثبتی در گسترش فرهنگ مطالعه داشته باشد و به جذب افراد به سمت کتاب و کتابخوانی کمک شایانی می‌کند. سمیعی ادامه داد: "دختر شینا" نوشته بهناز ضرابی‌زاده در ارتباط با داستان زندگی قدم‌خیر محمدی‌کنعان، همسر سردار شهید حاج ستار ابراهیمی‌هژیر از شهدای شاخص شهرستان رزن است. وی هدف از برگزاری این مسابقه را آشنایی نسل جوان با رنج‌ها و دشواری‌های زندگی خانواده رزمندگان، زنده نگاه داشتن یاد و خاطره شهدا و در کنار آن ترویج فرهنگ مطالعه دانست.

مسئول کتابخانه عمومی شهید مفتح بیان کرد: حمایت مالی این مسابقه بر عهده بخشدار و رئیس انجمن کتابخانه‌های عمومی بخش سردرود و دانشگاه پیام نور است و به بیش از ٤٥ نفر از شرکت‌کنندگان در این مسابقه جوایزی اهدا خواهد شد. حسین علیجانی گفت: برگزاری کلاس‌های قرآنی در کتابخانه عمومی امام خمینی(ره) از ابتدای فصل تابستان برای کودکان و نوجوانان در این کتابخانه برگزار می‌شود.

همچنین مسئول کتابخانه عمومی امام خمینی (ره) قهاوند نیز افزود: کلاس‌های آموزش قرآن کریم از ابتدای فصل تابستان برای کودکان و نوجوانان در این کتابخانه برگزار می‌شود.

علیجانی هدف خود از برگزاری این جلسات را ضمن تربیت قرآنی کودکان و مأنوس شدن با قرآن، آشنایی با محیط کتابخانه و مطالعه کتاب از سنین کودکی عنوان کرد.

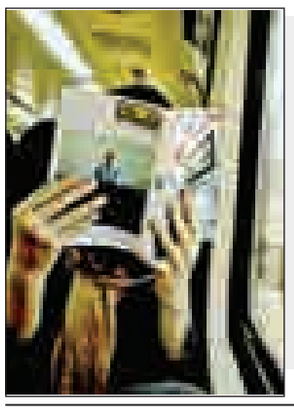

متولیان استان فرصت را از دست ندهند

جشنواره فیلم کودک میزبان ندارد

▪ این جشنواره که با بی‌تدبیری مسئولان گذشته استان از همدان به اصفهان رفت قرار است هفته آینده استان میزبان آن مشخص شود

» مریم مقدم

هنوز هم وقتی عنوان جشنواره فیلم کودک و نوجوان به زبان‌ها می‌آید آه از نهاد همدانی‌ها بر می‌آید این رویداد حق همدانی‌هایی بود که در سال‌های پیش به دلیل بی‌تدبیری‌ها از دست رفت. حالا در تازه‌ترین اخبار اعلام شده است که دبیر جشنواره فیلم کودک و نوجوان اظهار امیدواری کرده است که تا هفته آینده استان برگزارکننده این جشنواره مشخص شود این به آن معناست که همدان امسال هم می‌توانست فرصت میزبانی از این رویداد را از آن خود کند.

اتفاق رفتن جشنواره فیلم کودک و نوجوان از همدان در سال ۱۳۹۰ و میزبانی اصفهان مبحثی است که در دیار الوند هنوز از یاد نرفته است و همچنان شهروندان همدان از جلوی مجتمع سینمایی شهید آوینی عبور می‌کنند و به یاد می‌آورند که میزبانی همدان برای برگزاری جشنواره فیلم کودک و نوجوان تا چه حد منشأ اقدامات زیربنایی در حوزه سینما در استان شد و در همان دوران بود که سالن‌های سینمایی استان با آخرین امکانات سخت‌افزاری ونرم‌افزاری تجهیز شدند و همچنین روزهای خوش برگزاری جشنواره فیلم کودک و نوجوان همچنان در اذهان عمومی استان همدان مانده است و زمان رفتن جشنواره از همدان با رجوع به رسانه‌ها و مسئولان مدام خواستار برگشت جشنواره شدند و به‌رغم وعده‌های مختلف مسئولان ارشد استان و همچنین نماینده مردم همدان در مجلس شورای اسلامی این اتفاق رخ نداد و گویا جشنواره فیلم کودک و نوجوان رفت که برای همیشه از دیار الوند رفته باشد. یکی از تأثیرات برگزاری جشنواره فیلم کودک و نوجوان آنگونه که اشاره شد حضور و فعالیت فیلمسازان جوانی بود که بعضاً آثار قابل توجهی را نیز ساختند.

علیرضا شجاع‌نوری در گفت‌وگویی با ایسنا درباره وضعیت استان برگزارکننده این دوره از جشنواره فیلم کودک و نوجوان توضیح داد: هنوز در این زمینه به نتیجه قطعی نرسیده‌ایم و همچنان با شهرداری اصفهان در حال پیگیری هستیم، به محض اینکه آنها اعلام آمادگی کنند، ما آماده خواهیم بود.

وی در پاسخ به این پرسش که آیا باز هم اصفهان گزینه قوی‌تری برای برگزاری جشنواره است؟ تصریح کرد: سعی می‌کنیم به راحتی استان اصفهان را از دست ندهیم، به هر حال امیدوارم تا هفته آینده تکلیف مکان برگزاری جشنواره مشخص بشود.

شجاع‌نوری در ادامه درباره اکران عمومی فیلم‌های شرکت‌کننده در جشنواره فیلم کودک و نوجوان توضیح داد: جشنواره فی‌نفسه نمی‌تواند زمینه اکران عمومی را فراهم کند اما می‌تواند جلب توجه کند.

وی با اشاره به شکل‌گیری شورای راهبردی فیلم کودک و نوجوان در اواخر سال گذشته یادآور شد: یکی از برنامه‌های مهم این شورا اکران دایمی سینمای کودک و نوجوان است و شورا تلاش می‌کند، فیلم‌های کودک و نوجوان رونق خوبی پیدا کنند. دبیر جشنواره فیلم کودک و نوجوان در پاسخ به پرسشی دیگر درباره همکاری این جشنواره با آموزش و پرورش بیان کرد: همچنان در حال جذب همکاری این وزارتخانه هستیم؛ زیرا معتقدیم اگر آموزش و پرورش بتواند نقش فعالی در این جشنواره ایفا کند، مقدمه‌ای برای درگیری آن در سطوح سینمای کودک خواهد شد که آثارش را در تربیت کودکان و نوجوانان خواهیم دید و امیدواریم در این زمینه به نتایج خوبی برسیم.

کودک سرراهی به حضانت چه کسی در می‌آید؟

این روزها باز هم خبر به کجا رفتن و در کجا ماندن جشنواره بین‌المللی فیلم کودک و نوجوان به گوش می‌رسد و هنوز پس از یک ربع قرن که از سابقه برگزاری این جشنواره در ایران می‌گذرد کسی نمی‌داند مأمن این رویداد بین‌المللی کجاست؟

به نظر می‌رسد امسال هم حال و هوای میزبانی جشنواره فیلم کودک و نوجوان پاییزی است و حالا که کمتر از ۷۰ روز فرصت تا برپایی بیست و هفتمین جشنواره باقی است تصمیم‌گیران و متولیان امور برای محل برگزاری آن در حال رایزنی و تصمیم‌گیری هستند.

همه ساله یکی دو ماهی به برگزاری این جشنواره مانده است آنچه بیش از هر چیز توجه برنامه‌ریزان را به خود معطوف می‌دارد انتخاب مکان میزبانی جشنواره است مکانی که هنوز به دلیل تعدد در انتخاب آن زیر سایه یک علامت سؤال جا خوش کرده است.

جشنواره‌ای که یک ربع قرن از برپایی آن می‌گذرد هنوز همچون یک میهمان ناخوانده از این دیار به آن دیار آواره می‌شود. با آغاز به کار ستادهای اجرایی بیست و هفتمین جشنواره فیلم‌های کودکان و نوجوانان اعلام شد که شهر میزبان این جشنواره احتمالاً باز هم تغییر خواهد کرد. جشنواره فیلم‌های کودکان و نوجوانان در دهه ٦٠ راه‌اندازی شد، در دورانی که ساخت فیلم‌های ژانر کودک به شدت رایج بود و هم در حوزه سینمای جشنواره‌ای و هم در زمینه سینمای تجاری سالانه چند فیلم مهم و تأثیرگذار کودک ساخته می‌شد. از دهه ۷۰ افول سینمای کودک آغاز شد و با این اتفاق عیار جشنواره فیلم‌های کودکان و نوجوانان نیز پایین آمد. یعنی درست از همان زمانی که شهر برگزارکننده جشنواره مدام عوض می‌شد.

در این شرایط ثبات نداشتن جشنواره فیلم‌های کودکان و نوجوانان نیز عجیب به نظر نمی‌رسد. جشنواره‌ای که با سابقه برگزاری بیست‌وشش دوره هنوز اندر خم یک کوچه مانده است.

جشنواره از کجا آمد؟

نخستین دوره جشنواره، بهمن‌ماه سال ٦١ همزمان با جشنواره فیلم فجر برگزار شد و تا ٥ دوره تهران میزبان برپایی این جشنواره بود. آبان‌ماه سال ٦٩ اصفهان میزبان این جشنواره شد که به صورت مستقل جدا از جشنواره فجر در این شهر برگزار شد که این برپایی تا ٦ دوره تداوم داشت و در حالی که دیگر نام جشنواره فیلم‌های کودکان و نوجوانان با نام «اصفهان» عجین شده بود به یکباره جشنواره به کرمان منتقل و در مهرماه ۷۵ در این شهر برگزار شد.

در سال ۷۷ جشنواره دوباره همزمان با جشنواره فیلم فجر در بهمن‌ماه برگزار شد. مهرماه سال ۷۸ برای دوره چهاردهم، اصفهان دوباره میزبان جشنواره شد که این میزبانی تا ٦ سال بعد و دوره نوزدهم ادامه پیدا کرد. آن روزها سال‌هایی بود که هنوز جشنواره کودک خانه به دوش نشده بود و نبض این فستیوال در نصف جهان همچنان می‌زد.

سال ٨٤ آخرین باری بود که جشنواره در اصفهان برگزار شد. پس از برگزاری هجدهمین دوره، اصفهانی‌ها با فستیوالی که هویتش با شهرشان عجین شده بود، خداحافظی کردند و از سال ٨٦ همدانی‌ها میزبان فیلم‌های کودک شدند. در سال‌های ٨٦ تا ٨٩ همدانی‌ها میزبان این جشنواره بودند، یکباره در سال‌های ۹۰ و ۹۱ اصفهانی‌ها میزبانی جشنواره را بار دیگر به عهده گرفتند، اما حالا باز هم با آنکه در ۲ سال گذشته فارابی با اصفهانی‌ها قراردادی ۵ ساله امضا کرد، اما این جشنواره در آستانه بیست و هفتمین دوره برگزاری خود باز هم در به در است.

همدانی‌ها که تلاش می‌کردند با به جا آوردن حق میزبانی، جشنواره فیلم کودک را در عرصه‌های بین‌المللی به نام خودشان رقم بزنند به یکباره با بی‌مهری مواجه شده و در کمال ناباوری به نظاره پرکشیدن جشنواره نشستند

جشنواره از همدان به کجا رفت؟

٤ سال برگزاری جشنواره کودک در همدان به طور قطع به لحاظ ساخت‌وساز و تجهیز فضاهای فرهنگی تأثیرات مثبتی بر این شهر گذاشت، ولی نفس این اتفاق خارج از عرف و غلط بود. همدانی‌ها که تلاش می‌کردند با به جا آوردن حق میزبانی، جشنواره فیلم کودک را در عرصه‌های بین‌المللی به نام خودشان رقم بزنند به یکباره با بی‌مهری مواجه شده و در کمال ناباوری به نظاره پرکشیدن جشنواره نشستند. در طول سال‌های مختلف شخصیت‌های هنری در سراسر دنیا هر بار نام این جشنواره را با نام یک شهر در ایران می‌شنیدند و همدان نتوانست نام خود را با جشنواره فیلم کودک بین‌المللی کند؛ زیرا در همه جای دنیا جشنواره‌ها با شهر برگزاری‌شان شناخته می‌شوند. مانند جشنواره‌های کن، برلین، ونیز، لوکارنو و... اما جشنواره فیلم کودک و نوجوان کشورمان همچون کودکی سرراهی سال‌های سال خانه‌ای نداشت که خاستگاه و مأمنش باشد. هرچه بود در ۲ سال گذشته میان مسئولان استان همدان با مدیران سینمایی به هم خورد و شاید این مهم موجب شد پیش از به پایان رسیدن قرارداد ۵ ساله فارابی با استان همدان فارابی با اصفهانی‌ها قرارداد ۵ ساله‌ای دیگر را امضا کند و شرایط به گونه‌ای پیش رفت که حتی این قرارداد به مهمترین مسأله نشست خبری دبیر بیست و سومین جشنواره فیلم کودک تبدیل شد.

به هر ترتیب جشنواره فیلم کودک و نوجوان هر سال به مناسبت روز جهانی کودک در ماه مهر برگزار می‌شود و دوره‌های پیشین این جشنواره در استان اصفهان برگزار شده است و چند سال پیش در همدان برگزار شد و باز هم الوندنشینان بر این باورند جشنواره مفت از دست همدان رفت.

طرح روز

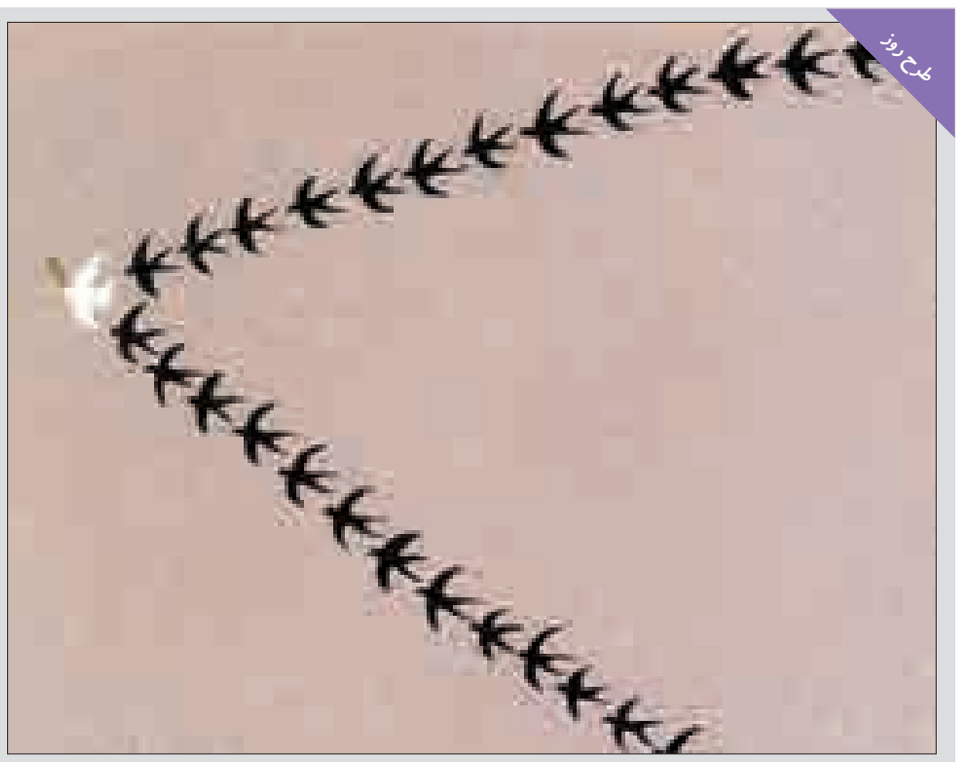

طاهرشعبانی
متولد ۱۳۵، همدان
فارغ‌التحصیل گرافیک
تصویرگر، کارتونیست
شرکت در بیش از ۵۰ نمایشگاه داخلی و خارجی و چهار نمایشگاه انفرادی
تصویرگر بیش از ۲۵ کتاب
چاپ آثار در کاتالوگ نمایشگاه های ایران، بلژیک، ترکیه، چین، رومانی، ژاپن، لهستان، بلغارستان و کره
در چند شماره بعد این روزنامه چندین اثر از این هنرمند را برگرفته از کتاب کاکتوس های صمیمی از انتشارات حوزه هنری به چاپ خواهد رسید.

گزارش کوتاه

خانه شهید شمع محفل قرآن را روشن کرده است

راحله مظفرپور: در طول تاریخ اسلام فعالیت‌های بانوان دوشادوش مردان مشاهده شده است برای نمونه فعالیت‌های حضرت خدیجه(س) و پشتیبانی ایشان از اسلام نوظهور بر کسی پوشیده نیست و یا سمیه نخستین زن شهید صدر اسلام است و فعالیت‌های سیاسی اجتماعی حضرت زهرا(س) چه زمانی حضور پیامبر و بخصوص پس از رحلت پیامبر(ص) شرایطی که پیش آمد انحرافات را گوشزد کرده و به دفاع از اسلام و ولایت در مسجد مدینه در مقابل جریانی برخاسته که پیام غدیر را زیر پا گذاشتند خطبه فدکیه را خواند و برای همیشه مسیر اصلی اسلام ناب را مشخص کرد.

حضرت زینب(س) در کنار مادرش شاهد این قضایا بود و با چشم خود می‌دید که مادرش چگونه شجاعانه لب به سخن گشوده و برای بصیرت‌افزایی مسلمانان از هیچ تلاشی دریغ نکرد در کنار پدر و برادرانش فعالیت می‌کرد و از جو سیاسی آن زمان آگاهی کامل داشت و تمامی احزاب جریان‌های ضد علوی را به خوبی می‌شناخت با مهاجرت حضرت علی(ع) به کوفه همراه پدر مهاجرت کرد و با مرور زمان شخصیت علمی و سیاسی آن حضرت به کوفیان آشکار شد. بزرگان کوفه از امام درخواست کردند برای ارشاد، تعلیم وتربیت بانوان از وجود حضرت زینب استفاده شود. از آن پس خانه آن حضرت مکتب تعلیم و تربیت شد و فعالیت‌های مذهبی، فرهنگی، اجتماعی و آموزش قرآن را آغاز کردند. فعالیت‌های آن حضرت در مقتضای زمان در کوفه نشان‌دهنده مسئولیت سنگین زن مسلمان در جامعه اسلامی است. پس از آن زنان مسلمان با الگوگیری از این بزرگواران وارد عرصه‌های اجتماعی شدند و به فعالیت‌های مذهبی مکتب و تعلیم و تربیت ورود پیدا کردند.

و در همه ادوار این فعالیت‌ها ادامه داشته و با مقتضیات زمان و شرایط اجتماعی و سیاسی در زمان‌ها و مکان‌های مختلف متفاوت بود گاهی پررنگ و گاهی در خفقان به صورت مخفیانه انجام می‌شده است انقلاب اسلامی ایران به رهبری امام خمینی(ره) که الگوی خود را از قیام امام حسین(ع) و ائمه اطهار(ع) گرفته است فرصت تاریخی برای فعالیت‌های مذهبی، اجتماعی و سیاسی بانوان ایران فراهم کرد که از جمله آنها شرکت در هیأت‌های مذهبی و قرآنی است به همین مناسبت به یکی از جلسات قرآنی همدان به نام هیأت محبین الزینب در شهرک شهید مدنی سری زدیم. این هیأت با تلاش و همت مادر شهید جعفر منتقیمی‌نیا به نام خانم محترم احمدی و خانم راضیه منتقیمی‌نیا خواهر شهید فعالیت می‌کند منزل شخصی خود را برای رضایت خداوند متعال وقف این جلسه قرار دادند. بنابراین برای آشنایی بیشتر و معرفی این هیأت پای صحبت‌های مادر شهید نشسته و توضیحات وی را شنیدیم.

خانم احمدی در ابتدا درباره شکل‌گیری این هیأت می‌گوید: این هیأت از سال ۷۵ شکل گرفته و ۱۵ سال است که درمنزل ما برگزار می‌شود. من از شخصی به نام آقای روغن‌کار که در منزل شخصی خود برگزارمی‌کرد و قصد مهاجرت از شهرک را داشت تحویل گرفتم به کمک اعضای هیأت از جمله خانم روغن‌کار که پایه‌گذاری کرده بود و با تلاش فراوان خانم جمشیدی، خانم هاشمی و مرحوم خانم زارعی که مدیریت و اداره جلسه را برعهده داشتند ادامه دادیم. ابتدا هیچگونه امکاناتی نداشت با همیاری و کمک‌های مالی اعضای هیأت وسایل مورد نیاز را خریداری کردیم.

وی می‌گوید در حال حاضر خانم بوجار مدیریت این جلسه را برعهده دارد که فردی بسیار شایسته و لایق، منظم و فعال این هیأت را اداره می‌کند بدون هیچگونه چشم‌داشتی خالصانه وقت خود را وقف جلسه کرده و برای ارتقای سطحی علمی و آموزه‌های دینی زحمت می‌کشد. برای اطلاعات بیشتر به سراغ مدیر جلسه هیأت محبین زینب رفتیم که توضیحات وی را در ادامه می‌خوانید خانم بوجار می‌گوید: این هیأت کاملاً مردمی است و از هیچ ارگانی حمایت نمی‌شود همه هزینه‌ها توسط اعضای هیأت پرداخت می‌شود.

وی درباره خدمات اجتماعی این هیأت چنین می‌گوید: خدمات اجتماعی این هیأت در طول سال توسط عزیزان ماهیانه صدقات، خیرات اموات، انفاق و احسان خود را به مدیر هیأت می‌دهند و پس از جمع‌آوری به ۲۵ الی ۳۰ خانواده نیازمند که ماهیانه مستمری می‌گیرند و ۵ خانواده یتیم نیز تحت پوشش هستند می‌دهند.

سینما

سینما

- قدس۱: ..... عصر یخبندان
- قدس۲: ..... یاسین
- سینما کانون..... نهنگ عنبر
- بهمن ملایر:..... گینس
- فرهنگ کبودرآهنگ .....رخ دیوانه
- آزادی تویسرکان..... رخ دیوانه

موسیقی

موسیقی بانوان یک جور دورهمی نیست

ما خودمان را دست‌کم گرفته‌ایم. متأسفانه برخی‌ها فکر کرده‌اند، موسیقی بانوان یک جور دورهمی است.

ژیوار شیخ‌الاسلامی، خواننده کُرد که قرار است شهریورماه امسال در تالار وحدت اجرا داشته باشد با عنوان این مطلب، اظهار کرد: کنسرت جدیدم با آهنگ‌سازی فرشاد رستمی برگزار خواهد شد و تمام قطعاتی که در این کنسرت اجرا می‌کنیم، جدید هستند.

وی که معمولاً سعی می‌کند در کنسرت‌هایش از اجرای قطعات تکراری بپرهیزد، توضیح داد: خیلی از زنان موزیسین اعتقاد دارند که کارشان شنیده نمی‌شود و بازتابی هم ندارد به همین دلیل، برای کنسرت‌های‌شان هزینه نمی‌کنند و می‌گویند، معمولاً مخاطب از اجرای قطعات خاطره‌انگیز استقبال می‌کند. متأسفانه همین اعتقاد موجب شده است که کنسرت‌های بانوان، شبیه هم بشود.

شیخ‌الاسلامی ادامه داد: در جشنواره فجر امسال که بروشور کنسرت‌های بانوان را نگاه می‌کردم، بسیاری از قطعات مشترک بودند که این اصلاً اتفاق قشنگی نیست.

این هنرمند همچنین گفت: شاید اجرای یک یا ۲ قطعه خاطره‌انگیز در کنسرت‌ها کار خوبی باشد، اما تکرار این روند، خوب نیست و هیچ پیشرفتی هم ندارد. ما باید گوش مخاطب را تربیت کنیم، اما متأسفانه خواننده‌ها این روزها فقط یک راوی هستند.

وی که تاکنون کنسرت‌های متعددی برای بانوان برگزار کرده است، در بخش دیگری از سخنانش بیان کرد: این موضوع که معمولاً سعی می‌کنم در اجراهایم قطعات جدید را روی صحنه ببرم، اولش برایم سخت بود؛ اما بعدها بازخوردهای خوبی گرفتم و دیدم مخاطب چقدر از این فضا استقبال می‌کند. من تلاش می‌کنم آثاری را اجرا کنم که امضای «ژیوار» پای آنها باشد. وی معتقد است: یکی از دلایلی که موسیقی زن‌ها به چشم نمی‌آید، همین انتخاب‌های ساده آنهاست. در صورتی که اگر کارها را تنظیم کنند، فضای بهتری به‌وجود می‌آید؛ البته من هم قطعات خاطره‌انگیز اجرا می‌کنم، اما قطعاتی که از زبان یک زن باشد و برای صدای زن‌ها نوشته شده باشد.

معرفی کتاب

کتابی که رکورد ناشر بین‌المللی را شکست

«برو یک بپا بگذار» دومین رمان «هار پرلی» که با حواشی بسیار روانه بازار شده، با فروشی یک میلیون و ۱۰۰ هزار جلدی در عرض یک هفته رکورد «هارپر کالینز» ناشر آمریکایی خود را شکست.

«هارپر لی» پس از گذشت نیم‌قرن از چاپ کتاب برنده پولیتزر «کشتن مرغ مقلد» اعلام کرد، دست‌نوشته قسمت دوم آن به طور تصادفی در گاوصندوق قدیمی‌اش پیدا شده است. با توجه به محبوبیت فراوانی که رمان نخست این نویسنده در جهان دارد، انتظار می‌رفت جلد دوم آن هم با استقبال فراوان روبه‌رو شود که شد.

«هارپر کالینز» یکی از بزرگترین ناشران بین‌المللی که انتشار آثار «لی» را بر عهده دارد، اعلام کرد این کتاب در عرض یک هفته اول فروش بیش از یک میلیون و ۱۰۰ هزار جلد فروخته و عنوان سریع‌ترین اثر این انتشارات در حوزه فروش را از آن خود کرده است. این آمار مربوط به فروش چاپی، آنلاین و نسخه‌های صوتی «برو یک بپا بگذار» در آمریکا و کاناداست.

به گزارش گاردین، این رکورد در سطح جهانی متعلق به «هری پاتر و هدیه‌های مرگ» آخرین قسمت ۷جلدی معروف «جی.کی. رولینگ» است که سال ۲۰۰۷ در مدت تنها ٢٤ ساعت ٨ میلیون و ۳۰۰ هزار جلد فروخت.

هارپر لی چند ماه پیش اعلام کرد، پس از ٥٥ سال تصمیم گرفته دنباله رمان «کشتن مرغ مقلد» را روانه بازار کتاب کند. وی گفت که دست‌نوشته «برو یک بپا بگذار» توسط دوست و وکیلش در یک گاوصندوق قدیمی پیدا شده و به زودی منتشر می‌شود.

این نویسنده عنوان دومین رمانش را از خطی در انجیل قرض گرفته، این کتاب در دهه هزار و ۹۵۰ به نگارش درآمده، اما ناشر به او پیشنهاد کرده داستان را در کتابی دیگر از زاویه دید «اسکوت» روایت کند.

داستان این رمان که از چهاردهم جولای (بیست‌وسوم تیرماه) به طور همزمان روی پیشخوان کتابفروشی‌های ۷۰ کشور دنیا قرار گرفته، ۲۰ سال پس از رویدادهای «کشتن مرغ مقلد» اتفاق می‌افتد، زمانی که دختر "آتیکوس فینچ" برای دیدن پدرش به آلاباما سفر می‌کند.

«کشتن مرغ مقلد» در سال ۱۹٦۰ به نگارش درآمد و هارپر لی را به شهرتی بین‌المللی رساند. وی برای نوشتن همین یک رمان جایزه معتبر ادبی پولیتزر ۱۹٦۰ و مدال آزادی ریاست جمهوری آمریکا را در سال ۲۰۰۷ دریافت کرد. «کشتن مرغ مقلد» از زمان چاپ تاکنون حدود ٤۰ میلیون نسخه در سراسر جهان فروش داشته و به بیش از ٤۰ زبان ترجمه شده است. این اثر به فیلمی سینمایی هم تبدیل شد و «گری‌گوری پک»، بازیگر نقش اصلی مرد آن جایزه اسکار را از آن خود کرد.

پیام تاریخ، تمدن و فرهنگ مادستان
The Message Of Madestan's History & Civilization & Culture
روزنامه همدان پیام
۷
چهارشنبه ● ۳۱ تیرماه ۱۳۹۴ ● شماره ۲۴۰۳
اقتصاد
eghtesad@hamedanpayam.com

افزایش یک میلیون بشکه‌ای تولید نفت ایران در ۳ روز

مدیرعامل بزرگترین شرکت نفتی کشور از افزایش ظرفیت تولید و صادرات روزانه نفت خام ایران به سطح پیش از اعمال تحریم‌ها در قالب اجرای یک برنامه ۳ روزه خبر داده است.

به گزارش مهر، تا پیش از اعمال تحریم‌های غیر قانونی غرب، ظرفیت تولید روزانه نفت خام ایران بیش از ٤ میلیون بشکه و ظرفیت صادرات روزانه نفت خام کشور روزانه بالغ بر ۲ میلیون و ۲۰۰ هزار بشکه بود. بر این اساس با اعمال تحریم‌ها، ظرفیت صادرات نفت ایران تا محدوده یک میلیون بشکه در روز و حجم تولید نفت تا سقف۲ میلیون و ۸۰۰ هزار تا ۲ میلیون و ۸۵۰ هزار بشکه کاهش یافت.

با این وجود با توافق هسته‌ای ایران و غرب و برنامه ایران به منظور افزایش تولید و صادرات نفت در ۲ مرحله کوتاه‌مدت و میان‌مدت، مدیرعامل بزرگترین شرکت بهره‌بردار نفت ایران، از افزایش تولید نفت خام ایران به سطوح پیش از تحریم در مدت زمان حدود ۳ روز خبر داده است.

مدیرعامل شرکت ملی مناطق نفت‌خیز جنوب از آمادگی کامل این مجموعه نفتی برای افزایش ظرفیت تولید نفت خام و بازگشت فوری به سقف پیش از تحریم خبر داد و گفت: همه برنامه‌های لازم برای افزایش تولید نفت و گاز در مناطق نفت‌خیز جنوب تدوین شده و آماده دریافت دستور آغاز عملیات بازگشت به سقف پیش از تحریم در کمتر از ۳ روز هستیم.

بیژن عالیپور با بیان اینکه شرکت ملی مناطق نفت‌خیز جنوب به عنوان بزرگترین تولیدکننده نفت ایران، حدود ۸۳ درصد نفت خام و ١٦ درصد گاز کشور را تأمین می‌کند، بیان کرد: با توجه به توافق انجام شده و لغو تحریم‌ها و همچنین فراهم شدن زمینه صادرات بیشتر نفت خام در کمترین زمان ممکن توان تولید نفت خام را به میزان مورد نظر، افزایش خواهیم داد.

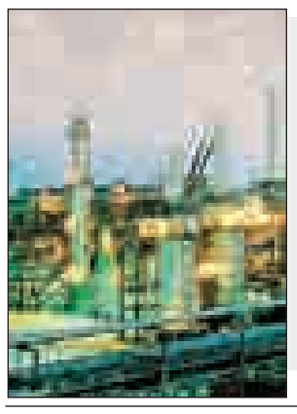

خبر

برگزاری پانزدهمین جشنواره صنعت چاپ به مدت یک هفته در سراسر کشور

پانزدهمین جشنواره صنعت چاپ شهریورماه امسال به مدت یک هفته در سراسر کشور برگزار می‌شود.

به گزارش ستاد اطلاع‌رسانی پانزدهمین جشنواره صنعت چاپ، دومین جلسه شورای سیاست‌گذاری پانزدهمین جشنواره صنعت چاپ روز یکشنبه (۱۷ خرداد) با حضور سید عباس صالحی معاون امور فرهنگی وزارت فرهنگ و ارشاد اسلامی و اعضای شورای سیاست‌گذاری در سالن جلسات معاونت برگزار شد.

صالحی در ابتدای این جلسه عنوان کرد: توجه به ظرفیت‌ها و توانمندی‌های بیرونی صنعت چاپ، بومی‌سازی و بهره‌گیری از آنها یکی از اولویت‌های این دوره از جشنواره خواهد بود.

معاون وزیر همچنین با اشاره به برگزاری یک هفته‌ای این جشنواره در سراسر کشور گفت: برنامه‌ریزی برای برگزاری جشنواره صنعت چاپ در استان‌های کشور با هدف تمرکززدایی و بررسی ظرفیت‌های سایر استان‌ها یکی دیگر از محورهای این جشنواره در دوره پانزدهم خواهد بود.

وی بررسی و ارزیابی نقاط قوت و ضعف قبلی جشنواره را ضروری دانست و گفت: تحلیل کیفی و کمی جشنواره‌های پیشین، می‌تواند برگزاری این دوره از جشنواره را یک گام به جلو هدایت کند.

بر اساس این گزارش، در این جلسه و پس از مشورت اعضای شورای سیاست‌گذاری پانزدهمین جشنواره صنعت چاپ، مصوب شد در مراسم روز ملی صنعت چاپ حداکثر ۵ پیشکسوت صنعت چاپ مورد تقدیر قرار گیرند و ۵ کارآفرین برتر نیز معرفی شوند همچنین مسابقات علمی جشنواره نسبت به اعلام فراخوان و نحوه دریافت آثار آمادگی لازم را داشته باشد.

دور جدید حذف یارانه نقدی خانوارها آغاز شد

همزمان با پنجاه و سومین مرحله پرداخت یارانه نقدی که ۲۵ تیر ۹٤ صورت گرفت دور جدیدی از حذف غیر نیازمندان از یارانه نقدی اجرا شد.

به گزارش فارس، با توجه به الزام دولت مبنی بر شناسایی و حذف افراد پردرآمد و غیر نیازمند به یارانه نقدی و همزمان با پنجاه و سومین مرحله پرداخت یارانه نقدی که در ۲۵ تیر ۹٤ انجام شد، خانوارهای جدیدی شناسایی و یارانه آنها حذف شد.

برخی از شهروندان معترض بوده‌اند که با وجود اینکه کارمند بوده و درآمد آن چنانی ندارند و عده‌ای با داشتن ۲ فرزند از حذف یارانه نقدی خود و خانواده انتقاد کردند.

طبق اعلام قبلی وزارت تعاون، کار و رفاه اجتماعی کسانی که یارانه نقدی‌شان حذف شده و نسبت به این موضوع اعتراض دارند، می‌توانند به سایت یارانه ۱۰، به نشانی www.yaraneh10.ir/prs مراجعه کرده و علاوه بر آگاهی از وضع یارانه خود در صورت داشتن اعتراض این موضوع را از طریق آن سایت اعلام کنند.

خرج دلارهای بلوکه‌شده منتفی است؛ دولت کیسه ندوزد

رئیس‌کل سابق بانک مرکزی با تأکید بر اینکه "ریال" نفت‌های فروخته‌شده قبلاً به دولت پرداخت شده است، گفت: برخی آقایان تصور می‌کنند برای دلارهای آزادشده باید کیسه بدوزند ولی قسمت اعظم این دارایی‌ها متعلق به خزانه و بانک مرکزی است.

محمود بهمنی در خصوص اما و اگرها درباره میزان دارایی‌های بلوکه شده ایران در خارج از کشور، به تسنیم گفت: برخی آقایان تصور می‌کنند برای دلارهای آزادشده باید کیسه بدوزند ولی قسمت اعظم آن برای خزانه و بانک مرکزی است و ریال آن را قبلاً دولت دریافت کرده است.

وی افزود: پول (ریال) نفت‌هایی که را قبلاً فروخته بودیم و دلار آنها بلوکه شده است، توسط بانک مرکزی به دولت پرداخت شده است و با این حساب رقم دلارهای بلوکه شده مربوط به دولت که قرار است پس از لغو تحریم‌ها آزاد شود، ناچیز خواهد بود.

پیش‌بینی کارشناسان از مسکن در پساتحریم

بازگشت رونق به بازار مسکن

پس از اوج گرفتن بی‌رویه قیمت مسکن در استان همدان و هم استان‌های دیگر کشور، ۳ سال است که رکود بر این بازار حاکم شده است، البته تا پیش از توافق اغلب کارشناسان با قاطعیت نظری درباره آینده مسکن نمی‌دادند ولی غالب نظرات کارشناسانه بر این بود که این رکود حداقل تا پایان سال ادامه خواهد داشت و کمتر، از بالا رفتن قیمت مسکن سخن گفته می‌شد، اکنون فعالان بازار مسکن معتقدند که رفع تحریم‌ها موجب رونق اقتصادی و افزایش معاملات در بخش مسکن می‌شود، اما قیمت‌ها را در این بخش افزایش نمی‌دهد.

در ۳ سال گذشته قیمت مسکن سیر نزولی داشته و با رکود همراه بوده اما هنوز هم قیمت آن واقعی نشده و به نظر می‌رسد هنوز قیمت‌ها بالاست به طوری که قیمت‌های بالا در این بخش موجب شده که متقاضیان توانایی مالی کمتری برای خرید داشته باشند که همین موضوع هم موجب کاهش نقدینگی در این بخش و تلنبار شدن واحدهای نوساز در دست تولیدکنندگان شده است، بنابراین هرگونه تحولی در این بخش می‌تواند تأثیر زیادی را در وضعیت اقتصادی خانوارها و رونق تولید داشته باشد.

در واقع از حدود ۳ سال پیش که رکود دامن‌گیر بخش مسکن شده است، تولیدکنندگان زیادی ورشکست شده و صدور پروانه‌های ساختمانی با کاهش روبه‌رو شده است، به طوری که در ۲ سال گذشته صدور پروانه‌های ساختمانی بیش از ۷۰ درصد کاهش را نشان می‌دهد که آمار بسیار بالایی در این بخش محسوب می‌شود؛بنابراین تحولات اخیر در عرصه سیاست بین‌المللی برای رفع تحریم‌های غرب علیه ایران، از موضوعاتی است که مورد توجه متقاضیان بازار مسکن قرار گرفته و آنها نسبت به آینده این بازار ابراز نگرانی می‌کنند، زیرا یک نظریه می‌گوید پس از رفع تحریم‌ها قیمت‌ها کاهش می‌یابد اما معاون وزیر راه و شهرسازی معتقد است که قیمت‌ها به دلیل تقاضای موجود در بازار کاهشی نخواهد داشت.

نیمه دوم سال تغییر قیمتی در بازار مسکن نداریم

طبق گفته‌های معاون وزیر راه و شهرسازی تأثیر رفع تحریم‌ها بر بازار مسکن یک مدل پیچیده‌ای است که باید مورد بررسی قرار گیرد و نمی‌توان به طور کامل آینده بازار مسکن را با توجه به لغو تحریم‌ها بررسی کرد؛ زیرا نیاز به یک کار مطالعاتی دارد.

حامد مظاهریان البته معتقد است که به‌خاطر اینکه تأثیر این رفع تحریم‌ها در بازار مسکن کوتاه‌مدت نیست، بنابراین انتظار نمی‌رود که در نیمه دوم امسال تغییری در قیمت‌ها داشته باشیم.

دبیر کانون سراسری انبوه‌سازان هم، عنوان کرده که ۹۵ درصد از مصالح ساختمانی که مورد استفاده قرار می‌گیرد، تولید داخل است؛ بنابراین تحریم‌ها تأثیر زیادی را بر این بازار نداشته است اما رفع تحریم‌ها کمک به رونق در بازار خواهد کرد.

فرشید پورحاجت همچنین عنوان کرده که در حال حاضر بازار مسکن وضعیت بهتری دارد؛ زیرا طلا و سکه از رونق افتاده و بورس هم بازار خوبی نیست؛ بنابراین بازار مسکن آینده بهتری دارد اما به طور حتم افزایش قیمتی را در این بخش شاهد نخواهیم بود و هرگونه افزایشی بیش از تورم نیست.

تاثیر رفع تحریم‌ها بر بازار مسکن بلندمدت است

در همین حال، یک کارشناس بازار مسکن هم گفته فکر نمی‌کنم که تغییر سریعی در بازار مسکن انجام شود، اما ممکن است مقداری جو روانی در این بازار تأثیرگذار باشد که آن هم خیلی سریع و زودگذر است؛ زیرا هرگونه تأثیری در این بازار بلندمدت است.

ایرج رهبر با اشاره به اینکه بخش مسکن متأثر از کل اقتصاد کشور است، ادامه داد: اگر رونق در اقتصاد اتفاق بیفتد، بازار مسکن هم تأثیر می‌گیرد و افزایش نقدینگی در بازار؛ تولید را رونق می‌دهد، زیرا در مدت رکود صنعت ساختمان، بیش از ۸۰ درصد از تولیدات روی دست تولیدکنندگان باقی ماند.

سود بانکی بلای جان مردم شد!

با وجود کاهش اخیر نرخ سود بانکی در حالی انتقاد نسبت به بالابودن این نرخ‌ها همچنان مطرح است که نه در بین مدیران اقتصادی و بانکی و نه کارشناسان هیچ تفاهمی در رابطه با کاهش یکباره نرخ سود در شرایطی که الزامات آن فراهم نیست وجود ندارد.

نمایندگان مجلس که در یکی ۲ سال گذشته بارها وزیر اقتصاد را برای پاسخگویی نسبت به بالا بودن نرخ سود بانکی فرا خوانده اند اخیراً نیز با تذکر به وی سودهای بانکی را بلای جان مردم دانستند.

قاسم احمدی‌لاشکی در صحن علنی مجلس با بیان اینکه در دنیا وام برای گره‌گشایی است، اما به دامی برای بلعیدن زندگی مردم تبدیل شده، گفت که سود بانکی بلای جان مردم شده و غالب بازاریان را گرفتار کرده است.

وی که خطاب به طیب‌نیا گفته بود، وزیر اقتصاد نباید بگوید من در این زمینه مسئولیتی ندارم و توپ را به زمین دیگران بیندازد یادآور شد که وزیر اقتصاد عضو شورای پول و اعتبار بوده و اعضای هیأت مدیره بانک‌های دولتی را خود تعیین می‌کند، بنابراین باید از وی سؤال کرد که به چه دلیل به فعالیت بانک‌های خصوصی نظارت مؤثر نمی‌شود؟ که نتیجه آن این است که بانک‌های دولتی توان رقابت را از دست داده‌اند.

در حالی با وجود کاهش اخیر نرخ سود بانکی تا ٢٤ درصد، پیش‌تر وزیر اقتصاد درخواست برای کاهش دوباره نرخ سود را خواسته‌ای ضروری و مهم دانسته و تفاهم کامل در مورد ساماندهی و متناسب‌سازی نرخ سود بانکی را اعلام کرده بود که این موضوع را بدون شرط نگذاشت.

طیب نیا که مانند مقامات بانک مرکزی بر ساماندهی تدریجی نرخ سود بانکی تأکید دارد، معتقد است که کاهش یکباره و غیر منطقی نرخ سود موجب حرکت نقدینگی به سمت بازار طلا و ارز شده و زمینه برای گسترش فساد را تقویت می‌کند.

از سویی دیگر باید توجه داشت که با وجود کاهش تدریجی نرخ سود بانکی هم تمایل چندانی در بین بانک‌ها برای کاهش نرخ‌های قبلی وجود نداشته و با ترفندهای مختلف از پرداخت تسهیلات با سود ٢٤ درصد خودداری می‌کنند.

این در حالی است که کارشناسان نیز با وجود اینکه بالا بودن نرخ سود بانکی را آسیبی برای اقتصاد کشور می‌دانند، اما بر این باورند که درخواست برای کاهش یکباره نرخ سود با اوضاع موجود منطقی نیست و باید پیش از هر موضوعی درصدد رفع موانع آن بر آمد و سپس نسبت به ضربه دیدن مردم نسبت به بالا بودن نرخ سود شعار داد.

***برای کاهش سود بانکی شعار کافی نیست عمل کنیم**

در این رابطه احمد حاتمی‌یزد، کارشناس امور بانکی ۲ دلیل عمده را موجب تناسب نداشتن نرخ سود بانکی عنوان کرد و با اشاره به نرخ تورم به عنوان موضوع اولیه به ایسنا گفت: اگرچه نرخ تورم در یکی ۲ سال گذشته به طور قابل توجهی کاهش یافته و کنترل شده است، اما همچنان نرخ ۱۵ تا ١٦ درصدی هم بالا محسوب می‌شود؛ بنابراین نرخ سود سپرده و تسهیلات نمی‌تواند با این نرخ تورم برابری کرده و یا کمتر از آن قرار گیرد. از این رو تا هنگامی که نرخ تورم بیشتر کاهش نیافته نباید توقع کاهش نرخ سود بانکی را نیز داشت.

وی تصریح کرد: اگر واقعاً دلمان برای مردم می‌سوزد که چرا باید تسهیلات بانکی را با نرخ‌های سود بالا دریافت کنند و در توجیه آن تمام انتقادات را به سوی بانک‌ها ببریم، بهتر است برای پیشگیری از فعالیت مؤسسات اعتباری که با سوءاستفاده از نام ائمه و مقدسات بیش از ۲۰ درصد نقدینگی کشور را در خود جای داده و سودهای بالای ۳۰ درصد برای تسهیلات دریافت می‌کنند چاره‌ای بیندیشیم نه اینکه آنها را به حال خود رها کرده و تنها بانک‌ها مورد هجمه قرار گیرند.

به گزارش ایسنا، با توجه به کاهش بیش از ۲۵ درصدی نرخ تورم در ۲ سال گذشته، شورای پول و اعتبار با توجه به توافق بانک‌ها و بانک مرکزی ۲ بار نرخ سود را کاهش داد. بر این اساس یکبار در اردیبهشت‌ماه ۱۳۹۳ نرخ سود سپرده از نرخ های بالایی که به ۳۰ درصد هم می رسید به ۲۲ درصد کاهش یافت و نرخ‌های روزشمار ۱۰ درصد تعیین شد، این در حالی است که در اردیبهشت‌ماه امسال نیز در مصوبه‌ای دیگر نرخ سود سپرده ۲۲ درصد سالانه به ۲۰ درصد کاهش یافت.

بازار

ارز تا ۱۰ ماه آینده تک نرخی می‌شود
کاهش قیمت ارز موقتی است

به گفته رئیس‌کل بانک مرکزی برنامه یکسان‌سازی نرخ ارز زمان لازم دارد ولی پیش‌بینی من این است که ظرف ۸ تا ۱۰ ماه آینده این مسأله عملیاتی و قیمت ارز تک‌نرخی خواهد شد.

ولی... سیف در پاسخ به سؤالی مبنی بر اینکه با توجه به کاهش قیمت ارز، برنامه دولت برای تک‌نرخی کردن آن چیست؟ به مهر گفت: امروز وضعیت ارز در شرایط متعادلی قرار دارد و به نظر نمی‌آید با توجه به مقدار ارزی که عرضه می‌شود، بازار ارز بخواهد شوک قابل توجهی داشته باشد.

وی افزود: البته قیمت ارز تحت‌تأثیر یک خبر مهم مثل خبر توافق هسته‌ای روند کاهشی خواهد داشت اما مجدداً به وضعیت پیش از خود بازمی‌گردد و متعادل می‌شود.

سیف تأکید کرد: امروز تفاوتی که میان نرخ ارز آزاد با نرخ ارز دولتی وجود دارد ناچیز است، یعنی از ۲ هزار و۹۵۰ تومان تا ۳ هزار و۲۲۰ تومان و این تفاوت زیادی نیست.

رئیس‌کل بانک مرکزی گفت: هر زمانی که برنامه یکسان‌سازی نرخ ارز عملیاتی شود ما یک نرخ واحد برای ارز خواهیم داشت.

واردات لبنیات ۷ برابر شد

تا پیش از سال ۱۳۸۳ میزان واردات لبنیات برپایه شیر حداکثر ۱۱/٦ هزار تن در سال بوده اما از سال ۱۳۸۳ به یکباره میزان واردات بیش از ۷ برابر شده، این درحالی است که در طی این سال‌ها مصرف سرانه شیر از ۲۱۱ کیلوگرم به ۱۳۰ کیلوگرم کاهش یافته که حکایت از افت ۳۸ درصدی دارد.

به گزارش تابناک، اوج واردات لبنیات برپایه شیر خام به کشور در حدود ۲۸۸ هزار تن در سال ۱۳۹۱ ثبت شده و بیشترین واردات در این تراز در قالب شیرخشک صورت گرفته است.

وابستگی به شیر و فرآورده‌های آن حتی در ذهن متولدین دهه ٦۰ نیز نقش بسته است و دورانی که تنها پنیر عمده بازار دانمارکی بود را نمی‌توان فراموش کرد. این وابستگی اما با جهشی که در تولید اتفاق افتاد در مدت کوتاهی تبدیل به خودکفایی شد. مسبب این جریان هم واردات گاوهای هلشتاینی بود که به دستور عباسعلی زالی، وزیر وقت کشاورزی انجام شد. با ساماندهی دامداری‌ها صنایع وابسته یعنی صنعت فرآورده‌های لبنی نیز پا گرفت و در مدتی کوتاه بازار لبنیات داخلی داغ شد.

تنوع بالای تولیدات در سال‌های اخیر ناشی از اقدامات حمایتی بود که از دامداران صورت گرفت اما این حمایت‌ها در دهه ۸۰ تا حد زیادی رنگ باخت و چه با تعیین قیمت شیر خام و چه با کاهش تعرفه واردات زمینه زیان‌دهی دامداران فراهم شد.

به طور متوسط از سال ۱۳۸۰ تا سال ۱۳۹۳ سالانه حدود ۱۰۰ هزار تن معادل شیر خام به ارزش حدود ۲/۸میلیارد دلار وارد کشور شده است که بیشترین آن مربوط به سال ۱۳۹۱ با بیش از ۳۷۸ میلیون دلار بوده و واردات ارزشی لبنیات کشور به میانگین سالانه حدود ۲۰۰ میلیون دلار رسیده است.

خبر

همدان معدن طلا ندارد

به گفته معاون امور معادن سازمان صنعت، معدن و تجارت استان همدان، هیچ معدن طلایی در استان همدان وجود ندارد.

محمد خاکی به ایسنا، گفت: در سال‌های ۷۰ تا ۸۰ کارهای اکتشاف طلا در استان انجام گرفت که بر این اساس آثاری از وجود طلا در استان همدان نبود و میزان طلای کشف شده بسیار ناچیز بوده و ارزش اقتصادی ندارد.

وی با اشاره به صادرات مواد معدنی از استان همدان نیز گفت: در بحث صادرات مواد معدنی فقط آهن به صورت مستقیم صادر می‌شود که در حال حاضر صادرات این ماده به دلیل کاهش قیمت کاهش یافته است.

خاکی در خصوص تسهیلات تأمین ماشین‌آلات پیشرفته معادن استان خاطرنشان کرد: صندوق بیمه سرمایه‌گذاری فعالیت‌های معدنی تسهیلاتی برای خرید ماشین‌آلات به معدن‌داران اعطا می‌کند.

معاون امور معادن سازمان صنعت، معدن و تجارت استان همدان داشتن حداقل صلاحیت فنی و مالی را یکی از شرایط واگذاری معدن عنوان کرد.

وی با اشاره به اینکه ۵۰ درصد معادن استان تعطیل هستند، تصریح کرد: معدن به عنوان صنعت بالادستی تأمین‌کننده مواد اولیه صنایع پایین‌دستی بوده و برای رونق فعالیت آن باید صنایع پایین‌دستی فعال و از رکود خارج شوند.

خاکی در مورد آسیب معادن اطراف سد اکباتان به این حوضه آبریز استان نیز یادآور شد: برخی برداشت‌های غیر مجاز از معادن منطقه سد اکباتان درحال انجام است که سازمان صنعت و معدن به دنبال جلوگیری از این برداشت‌ها بوده زیرا این امر موجب آسیب به سد اکباتان می‌شود و جلوگیری از این برداشت‌ها نیازمند ورود منابع طبیعی و امور آب در این مسأله است.

وی در پایان با بیان اینکه تمامی معادن موجود در استان همدان دارای مجوزهای زیست‌محیطی هستند، تأکید کرد: در زمان واگذاری معادن استعلام‌های مورد نظر از منابع طبیعی و محیط زیست صورت می‌گیرد و تاکنون تمامی معادن واگذار شده مجوزهای منابع طبیعی را دریافت کرده‌اند.

عکس و مکث

فعال بودن توزیع‌کننده روزنامه هندی در سخت‌ترین شرایط جوی.

پیام تاریخ، تمدن و فرهنگ مادستان
The Message Of Madestan's History & Civilization & Culture
روزنامه همدان پیام
۸
چهارشنبه ● ۳۱ تیرماه ۱۳۹۴ ● شماره ۲۴۰۳
حادثه
hadese@hamedanpayam.com

گرگ مهاجم در رزن، هدف گلوله قرار گرفت

یک قلاده گرگ در روستای ملابداغ رزن هدف گلوله قرار گرفت.

رئیس اداره حفاظت محیط زیست رزن گفت: پس از۲ مرحله حمله گرگ به ۲ کودک خردسال در شهرستان رزن تیم یگان حفاظت محیط‌زیست در محدوده‌های حمله گرگ مستقر شدند. جوادنوری‌اظهر افزود: همچنین سرکشی در مناطقی که احتمال حضور گرگ زیاد بوده و محدوده‌ای که گرگ اقدام به حمله به کودکان کرده بود در دستور کار قرار گرفت.وی گفت: پس از سرکشی‌های مستمر در نهایت گرگ مهاجم پس از شلیک ۳ تیر توسط سلاح ساچمه‌زنی کشته شد، با این وجود حضور یگان حفاظت در رزن برای پیشگیری و دفع حمله گرگ ادامه دارد.

به گزارش ایرنا، اواسط تیرماه سالجاری گرگ در ۳ نوبت وارد ۲ روستای تخت و ملابداغ از توابع بخش سردرود شهرستان رزن شد. در ۲ حادثه که در۲ روز متوالی رخ داد گرگ از ناحیه گردن و صورت یک دختر و پسر حدود ٤ساله را در روستاهای تخت و ملابداغ زخمی کرد که با حضور به موقع اعضای خانواده، گرگ متواری شد.

همچنین در سانحه سوم که برای دومین‌بار در روستای ملابداغ رخ داد یک قلاده گرگ قصد حمله به یک پدر و فرزند را داشت که با هیاهو و حضور همسایه‌ها گرگ پا به فرار گذاشت. طبق بررسی‌ها، بیشتر خانه‌های روستاهای تخت و ملابداغ فاقد حصار و دیوارکشی بوده و این نقص زمینه ورود گرگ به منازل مسکونی را فراهم کرده است.حضور و حمله گرگ به ساکنان روستاهای رزن موجب شد که مسئولان محیط زیست استان بازدیدی از روستاهای داشته باشند و تدابیری برای حفظ امنیت و جان شهروندان اتخاذ کنند.

سال گذشته یک کودک ٤ساله در رستای کهریزبغازی بخش سردرود رزن طعمه گرگ شد همچنین در ۲ نوبت گرگ به گله گوسفندان حمله و چوپان را زخمی کرد.

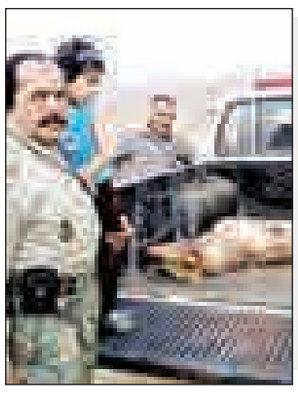

جای خالی مدیریت بحران در حوادث طبیعی

شمار قربانیان سیل و طوفان به ۱۳ نفر رسید

خسارت‌های مالی و جانی طوفان و بارش‌های چند روز گذشته در مناطق شمالی کشور و استان‌های مازندران، البرز و تهران در سایه نبود مدیریت بحران و همچنین هشدارهای لازم و کافی نسبت به وقوع سیل، تشدید شد و بار دیگر زنگ خطر وجود چالش‌ها و ضعف‌های این حوزه را برای مسئولان نواخت.

«بحران» به پدیده یا رخدادی اطلاق می‌شود که ضمن به وجود آوردن شرایط غیرمنتظره، آسیب‌های جانی و مالی به همراه داشته و نیازمند اقدام‌های فوری برای کاهش و برطرف ساختن آسیب‌هاست؛ شرایطی که در آن پیشگیری، پیش‌بینی، آموزش همگانی، آمادگی و مدیریت شایسته بر اساس وضع موجود، پایه‌های اصلی کنترل وضعیت بحرانی را تشکیل می‌دهد.

در سال‌های اخیر واژه بحران، بیشتر از زمان‌های پیش، بخصوص در بخش‌های آب و هوایی و زیست محیطی به گوش رسیده است. پای این وضعیت که به میان می‌آید، موضوع مدیریت بحران پیش کشیده می‌شود. با توجه به تجربه سال‌های گذشته در شرایط بحرانی، بخصوص به هنگام وقوع بلایای طبیعی همانند زلزله، سیل و طوفان‌های ناگهانی، می‌توان گفت نهادهای مدیریت بحران در کشور آن‌طور که باید و شاید به دلایل گوناگون، قادر به کنترل وضعیت در شرایط بحرانی نبوده‌اند. پیش‌بینی، اطلاع‌رسانی و مدیریت بحران، ۳ مرحله مهم، به هنگام وقوع شرایط غیر منتظره در کشور به شمار می‌روند که در هر یک از این مراحل، کاستی‌هایی وجود دارد که مدیریت این وضعیت را با چالش‌هایی مواجه ساخته است.

سیل ویرانگر و ناگهانی سال ۷۸ در منطقه نکا در استان مازندران که در نیمه شب اهالی این منطقه را غافلگیر کرد، سیل سال ۹۱ در شهرستان بهشهر، خسارات گسترده سیل‌های مکرر در سیستان و بلوچستان و اکنون سیل در جاده چالوس و شهرستان‌های استان البرز از نمونه‌هایی است که می‌توان گفت ضعف مدیریت بحران بر میزان خسارات آنها دامن زده است.

وقوع طوفان و بارش‌های شدید روز یکشنبه بیست و هشتم تیرماه در مناطق شمال و شمال غربی کشور بخصوص در شهرستان‌های استان البرز و تهران، کشته، زخمی و مفقود شدن ده‌ها نفر از هموطنان را که برای گذران تعطیلات به سفر رفته بودند به همراه داشت.

پس از این بارش‌ها، مسیرهای جاده‌ای منتهی به شهرهای شمالی در شرایط بحرانی سیل و طغیان رودخانه‌ها قرار گرفتند و موجب خسارات مالی و جانی فراوان به مسافران شدند. آمارهای ضد و نقیضی از میزان آسیب‌های جانی مطرح می‌شود.

بر اساس تازه‌ترین خبرها، ۱۱ تن از شهروندان تهران و کرج بر اثر طوفان جان خود را از دست دادند و بیش از ده‌ها تن از مسافران جاده چالوس و شهرستان‌های استان البرز در اثر جاری شدن سیلاب و طغیان رودخانه‌ها تاکنون مفقود شده‌اند. صدها ماشین بر اثر ریزش کوه خسارت دیده‌اند.

همچنین از سرنوشت بیش از ۲۵ ماشین و سرنشینانشان نیز اطلاعی در دست نیست.

این آمار غیرمنتظره و ناگوار در حالی اعلام می‌شود که سازمان هواشناسی کشور در اطلاعیه «پیش‌بینی آب و هوای کشور ویژه تعطیلات عید فطر» منتشر شده در چهارشنبه بیست و چهارم تیرماه از کاهش دما در نوار شمالی کشور و همچنین رگبار و بارش شدید خبر داده بود. در این اطلاعیه که وضعیت آب و هوای کشور تا روز دوشنبه بیست و نهم تیرماه پیش‌بینی شده است، هشداری نسبت به احتمال طغیان رودخانه‌ها، ریزش کوه و وقوع طوفان‌هایی با سرعت بالای ٦۰ و ۷۰ کیلومتر در ساعت، در کرج و تهران به چشم نمی‌خورد.

از سوی دیگر پیش از وقوع طوفان و وزش باد شدید در استان‌هایی مانند البرز و تهران و همچنین بارش‌های سیل‌آسا در استان مازندران، با وجود حجم بالای مسافران در جاده‌های شمالی کشور، اخطارهای لازم و البته کافی از سوی رسانه‌های دیداری و شنیداری مانند رادیو و تلویزیون، نیروهای امدادرسان در مسیرهای جاده‌ای و نیروهای پلیس راهنمایی و رانندگی مبنی بر هشدار به مسافران برای دقت در انتخاب استراحتگاه‌ها و دور شدن از حاشیه رودخانه‌ها و گردنه‌هایی که احتمال ریزش کوه وجود داشت، به گوش مردم نرسید. حتی افرادی که به سفر نرفته و در منازل خود به سر می‌بردند نیز از وقوع گرد و غبار ناگهانی و سپس طوفان و رگبار غافلگیر شدند.

وضعیت، زمانی بحرانی‌تر شد که به دلیل حجم بالای مسافران، یک طرفه شدن برخی مسیرهای شمالی، بسته شدن برخی تونل‌ها و مسیرها به دلیل ریزش کوه، کمبود نیروهای امدادرسان در ستاد بحران مناطق به دلیل تعطیلی! نبود تجهیزات و امکانات برای یافتن حادثه دیدگان در تاریکی شب، امدادرسانی به آسیب دیدگان با کندی صورت گرفته و در برخی مناطق متوقف شده بود.

اکنون، در این میان پرسش‌هایی به ذهن هر شنونده و بیننده‌ای خطور می‌کند: به‌رغم پیش‌بینی‌های صورت گرفته از سوی سازمان هواشناسی که خود نیز دارای ابهاماتی نظیر شدت و اندازه پیش‌بینی‌ها است، چرا اطلاع‌رسانی جامع و هشدار سراسری نسبت به وقوع طوفان و طغیان رودخانه‌ها در مناطقی که حدود ۳ میلیون مسافر در آن به سر می‌برند، صورت نگرفته است؟ این هشدار باید در اندازه‌ای بود که مسافران حاضر در جاده نیز از آن اطلاع می‌یافتند. چرا تنها در اثر وقوع چنین حادثه‌ای که به نظر از وسعت شدت تخریب چندانی برخوردار نبوده، باید جان ده‌ها انسان گرفته شود و خانواده‌ها در شرایط تفریح و استراحت داغدار شوند؟ نیروهای امدادرسان و بالگردهای امداد و نجات در این وضعیت چه نقشی دارند؟ و ده‌ها پرسش دیگر که همگی پاسخی جز ضعف مدیریت بحران و ناهماهنگی میان دستگاه‌های گوناگون ندارد.

اطلاع‌رسانی ناکافی و نصفه و نیمه به مردم، کشته، زخمی و مفقود شدن ده‌ها نفر، ضعف و ناتوانی در کنترل شرایط، کند شدن سرعت امداد رسانی به حادثه دیدگان و در برخی مواقع توقف عملیات نجات در حوادثی که از وسعت و شدت بالایی برخوردار نیستند نشان از این دارد که نهادهای مدیریت بحران در ایران، خود، نیاز به مدیریتی جامع دارند تا ضعف‌ها و چالش‌های پیش روی آنها شناسایی و برطرف شود.

در این میان تجربه سایر کشورهای پیشرفته مانند ژاپن می‌تواند الگوی مناسبی برای ارتقای هرچه بیشتر برنامه‌های مدیریتی در این زمینه باشد. این کشور وضعیت‌های بحرانی جدی و گسترده‌ای نظیر زلزله‌های قوی و سونامی‌های عظیم را پشت سر گذاشته است و در کارنامه مدیریتی خود، تجربه‌هایی را برجای گذاشته است که با اندکی مطالعه و الگوبرداری و تطبیق آنها با شرایط موجود، می‌توان تا اندازه‌ای از چالش‌های پیش روی مدیریت بحران را از میان برداشت.

شمار قربانیان سیل و طوفان به ۱۳ نفر رسید

سخنگوی اورژانس کشور آمار نهایی حوادث سیل و طوفان در سراسر کشور را تشریح کرد.

مجتبی خالدی در این‌باره گفت: در مجموع ٨٤ نفر در سیل و طوفان یکشنبه‌شب در سراسر کشور مصدوم شدند که این افراد در ۲۷ شهرستان دچار حادثه شده بودند.

وی با بیان اینکه در تهران ١٦ تن به وسیله آمبولانس به مراکز درمانی منتقل شده و ۱۳ تن دیگر نیز در مراکز اورژانس پذیرش شده‌اند، گفت: ۱۲ تن نیز استان البرز و ۱۹ تن در استان مازندران دچار حادثه شدند که عوامل اورژانس اقدام به امدادرسانی به آنان کردند.

سخنگوی اورژانس کشور ادامه داد: مابقی افراد در شهرستان‌ها و استان‌هایی نظیر سمنان، کردستان، آذربایجان غربی و... دچار حادثه شدند. به گفته خالدی، ۲ تن از حادثه‌دیدگان در بخش مراقبت‌های ویژه بستری بوده و مابقی وضعیت خوبی دارند.

سخنگوی اورژانس کشور با اشاره به آماده‌باش اورژانس در طرح تابستانه، اظهار کرد: با توجه به اینکه در ایام ٤ روز تعطیلی پایگاه‌های اورژانس و اورژانس‌های مراکز درمانی در آماده‌باش بودند، امدادرسانی به مصدومان با سرعت بیشتری اعلام شد، اما شرایط جوی و تاریکی شب امکان پرواز و سرویس‌دهی بالگردهای امدادرسان را سلب کرده بود.

شمار قربانیان سیل و طوفان به ۱۳ نفر رسید

براساس اعلام پزشکی سازمان قانونی تا روز گذشته اجساد ۱۰ تن از ۱۳ نفر قربانی حادثه طوفان و سیل ۲۸ تیرماه در استان‌های تهران و البرز تعیین هویت شدند.

به گزارش ایرنا از سازمان پزشکی قانونی در حادثه طوفان و سیل چند روز گذشته اجساد ۷ تن از هموطنان در استان تهران و ٦ تن دیگر در استان البرز به پزشکی قانونی این دو اداره کل ارجاع شده‌اند.

پس از انتقال این اجساد به پزشکی قانونی کار شناسایی و تعیین هویت آنان آغاز و تا کنون ۵ نفر از قربانیان استان تهران و ۵ نفر از قربانیان استان البرز شناسایی شده‌اند.

حادثه در ایران

کارمند اخراجی ثبت اسناد و املاک کلاهبردار حرفه‌ای از آب در آمد

رئیس پلیس آگاهی استان همدان از دستگیری یک کلاهبردار حرفه‌ای در همدان خبر داد.

رضا زارعی گفت: فردی با مراجعه به مغازه‌های لوازم خانگی و مواد غذایی در همدان و معرفی خود به عنوان کارمند حفاظت اداره کل ثبت اسناد و املاک همدان و ارائه کارت شناسایی مربوط به آن اداره با صدور چک مدت‌دار و بلامحل اقدام به خرید اجناس از آنها می‌کند که مغازه‌داران در موعد مقرر به بانک مربوط برای اخذ وجه مراجعه می‌کنند اما آن فرد هیچ وجهی در حساب نداشته است.

وی افزود: این کلاهبردار در پی تماس تلفنی مغازه‌داران با وی، به بهانه‌های مختلف و وعده و وعیدهای دروغین، مالباختگان را از اعلام شکایت و پیگیری موضوع منصرف می‌کند و شاکیان با رفتن به آدرس‌های اعلامی از طرف وی متوجه می‌شوند که آدرس‌های داده شده نیز اشتباه است.

به گزارش مرکز اطلاع‌رسانی فرماندهی انتظامی استان همدان، رئیس پلیس آگاهی استان همدان با اشاره به اهمیت و حساسیت موضوع و اینکه افرادی با سوءاستفاده از کارکنان یا عناوین ادارات و سازمان‌ها ضمن کلاهبرداری از مردم موجب خدشه‌دار شدن آبروی نظام می‌شوند، تصریح کرد: رسیدگی به این پرونده به دایره عملیات ویژه محول شد.

وی عنوان کرد: در این رابطه بلافاصله با استفاده از اقدامات اطلاعاتی و تحقیقاتی هویت متهم شناسایی و مشخص شد که وی قبلاً از پرسنل اداره ثبت اسناد و املاک همدان بوده و حدود ۲ سال است که از اداره مذکور اخراج شده و در حال حاضر با عنوان جعلی، اعتماد مالباختگان را جلب و اقدام به کلاهبرداری می‌کند و ضمناً دارای سابقه کیفری نیز است.

این مقام مسئول اظهار کرد: با تلاش مأموران و محرز شدن حضور وی در شهر همدان معلوم شد که متهم قصد مراجعه به یکی از مؤسسه‌های قرض‌الحسنه برای کلاهبرداری را دارد که ضمن هماهنگی قضایی و تعامل صورت گرفته با مؤسسه مورد نظر، متهم در تعقیب و مراقبت کاملاً نامحسوس در یک عملیات غافلگیرانه دستگیر شد.

زارعی تصریح کرد: در بازرسی از منزل متهم، یک جلد کارت شناسایی به نام وی مربوط به ورود و خروج از اداره کل ثبت اسناد و املاک همدان و یک فقره دسته چک بانک ملی به نام همسر متهم که همه برگه‌های آن به تعداد ۲۵ برگ استفاده شده بود و فقط ته چک وجود داشت، کشف شد.

وی افزود: با بررسی چک‌های مصرف شده معلوم شد که با آنها اجناس خریداری می‌کرده و همگی را مدت‌دار به فروشندگان ارائه می‌کرده است که با توجه به مدارک و مستندات مکشوفه و مواجهه حضوری و شناسایی توسط مالباختگان، متهم چاره‌ای جز بیان واقعیت نداشت و به بزه انتسابی خود معترف شد.

زارعی عنوان کرد: متهم در اعترافات خود اظهار کرد که قبلاً کارمند اداره کل ثبت اسناد و املاک همدان بوده که در حال حاضر اخراج شده و به دلیل مشکلات مالی با مراجعه به مغازه‌ها و معرفی خود به عنوان کارمند اداره مذکور و نشان دادن کارت شناسایی، پس از جلب اعتماد مالباختگان با ارائه چک بلامحل اقدام به کلاهبرداری می‌کرده است.

وی خاطرنشان کرد: متهم اجناس حاصل از کلاهبرداری را به صورت نقدی با قیمت پایین‌تر به فروش می‌رسانده ضمن اینکه متهم به ۱۷ فقره کلاهبرداری با این شیوه و شگرد نیز اعتراف کرد.

رئیس پلیس آگاهی استان همدان در پایان گفت: متهم با تشکیل پرونده به دادسرا منتقل و با قرار قانونی روانه زندان شد.

حقوق

پاسخ به پرسش‌های حقوقی

» علی اسدی حبیب

سؤال: اینجانب ساکن یک مجتمع مسکونی ۱۵ واحدی با متراژهای گوناگون و تعداد افراد متعدد می‌باشم می‌خواستم بدانم از نظر قانونی نحوه تقسیم هزینه انشعابات آب، برق و گاز چگونه می‌باشد؟

پاسخ: وفق ماده ۲۳ آیین‌نامه اجرایی قانون تملک آپارتمان‌ها شرکای ساختمان موظفند در پرداخت هزینه‌های مستمر و هزینه‌هایی که برای حفظ و نگهداری قسمت‌های مشترک بنا مصرف می‌شود مشارکت کنند و در نحوه پرداخت هزینه‌ها اگر مالکان طبق توافق ترتیبی برای پرداخت آن مقرر نکرده باشند هر یک از مالکان یا استفاده کنندگان از هزینه‌های مشترک که ارتباط با مساحت زیر بنای ساختمان دارد مثل آب و گاز و نگهداری عایق پشت بام و از این دست امور به نسبت مساحت و آن دسته از هزینه‌هایی که ارتباطی به مساحت واحدها ندارد مثل نگهداری تأسیسات، باغبانی، سرایداری، تزئینات فضاهای مشاعی و... به طور مساوی بین مالکان یا استفاده کنندگان تقسیم می‌گردد و مدیر ساختمان می‌بایست سهم هر یک از مالکان یا استفاده کنندگان را تعیین کند.

سؤال: بنده ساکن یک آپارتمان قدیمی هستم اگر بنا باشد این ساختمان تخریب شود با توجه به اینکه ۱۷ نفر مالک و ساکن دارد سهم هر یک از مالکان چگونه خواهد شد چون واحدها در متراژهای مختلف می‌باشد و یکسان نمی‌باشد؟

پاسخ: با عنایت به اینکه پس از تخریب ساختمان دیگر آپارتمانی وجود ندارد و صرفاً یک قطعه زمین مشاعی باقی می‌ماند تنها کاری که می‌توان کرد این است که با جلب نظر کارشناس زمین به کوچکترین واحد تقسیم گردد و به نسبت سهم هر یک از شرکاء حصه‌اش از کل زمین به دست آید، مسلماً سهم افرادی که واحد بزرگتر دارند بیشتر از افرادی است که واحدشان کوچکتر است مثلاً کسی که واحد ۱۰۰ متری دارد سهامش از زمین ۲/۵ برابر آن شریک است که واحد ٤۰ متری دارد.

سؤال: اگر ممکن است بفرمایید اگر یکی از ۲ مالک یک باغ که بین آن ۲مشترک است سهم خود را به شخص ثالثی بفروشد و خریدار به مدت ۳ ماه خیار فسخ داشته باشد آیا برای شریک دیگر حق شفعه ایجاد می‌شود؟

پاسخ: به موجب ماده ۸۱٤ قانون مدنی خیاری بودن بیع مانع از اخذ به شفعه نمی‌باشد و در صورتیکه خیار متعلق به بایع (شریک) باشد به نظر می‌رسد تا زمان انقضای خیار، شفعه مستقر نگردد ولی در حالتی که خیار برای مشتری می‌باشد حق شفعه برای شریک ایجاد می‌گردد؛ زیرا غرض مشتری از فسخ و اعمال خیار می‌تواند استرداد ثمن باشد که این امر با اعمال حق شفعه محقق می‌گردد.

▪وکیل پایه یک دادگستری

لطفاً سؤالات و پیشنهادات و انتقادات خود را از طریق شماره تلفن ۰۸۱۳۸۲۶۱۵۸۷ همه روزه از ساعت ۱۰ تا ۱۴ و یا پیامک ۱۰۰۰۶۰۶۶ و یا پست الکترونیک vakil@hamedanpayam.com با ما در میان بگذارید.

پسر ناتنی زهر خود را به پدرخوانده ریخت

رئیس پلیس فضای تولید وتبادل اطلاعات انتظامی استان همدان از شناسایی و دستگیری فردی که مبلغ ۷میلیون ریال از حساب پدرخوانده خود سرقت کرده بود خبر داد.

رضا امینی با اعلام این خبر افزود: با مراجعه و ارائه شکوائیه یک شهروند همدانی مبنی بر برداشت غیر مجاز ۷میلیون ریال از حساب بانکی وی، موضوع ضمن تشکیل پرونده دردستور کار کارشناسان پلیس فتا قرار گرفت. به گزارش مرکز اطلاع‌رسانی فرماندهی انتظامی استان همدان، رئیس پلیس فتا همدان در ادامه گفت: در تحقیقات صورت گرفته مشخص شد از حساب بانکی شهروند همدانی از طریق خریدهای اینترنتی وخرید شارژ موبایل مبلغ قابل توجهی سرقت صورت گرفته است.

این مقام انتظامی افزود: با انجام اقدامات فنی و با به کارگیری روش‌های پلیسی، فردی با هویت معلوم شناسایی و پس از دریافت دستور از مقام قضایی دستگیر شد. وی خاطر نشان کرد: متهم در بازجویی‌های فنی به عمل آمده اظهار کرد به دلیل کینه قبلی که از پدرخوانده خود داشته این عمل مجرمانه را مرتکب شده است.

سودوکو ۲۴۰۳

	۸			۳				۷
		۵					۱	
۲					۹			۵
		۷					۲	
۸				۹		۳	۷	
۱								۴
	۷			۴	۶		۳	
			۸					
۹	۳				۷			۶

پاسخ‌های شماره قبل

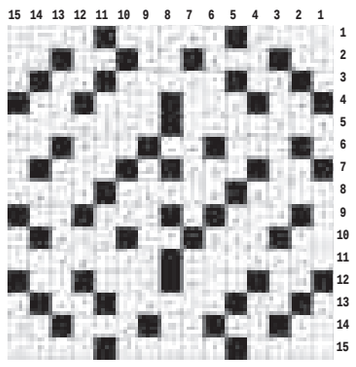

۱	۵	۴	۸	۹	۷	۶	۳	۲
۸	۶	۳	۴	۵	۲	۹	۷	۱
۹	۲	۷	۶	۱	۳	۴	۸	۵
۴	۳	۸	۲	۷	۵	۱	۶	۹
۶	۷	۹	۱	۴	۸	۲	۵	۳
۲	۱	۵	۹	۳	۶	۷	۴	۸
۳	۴	۲	۵	۶	۱	۸	۹	۷
۷	۸	۶	۳	۲	۹	۵	۱	۴
۵	۹	۱	۷	۸	۴	۳	۲	۶

جدول ۲۴۰۳

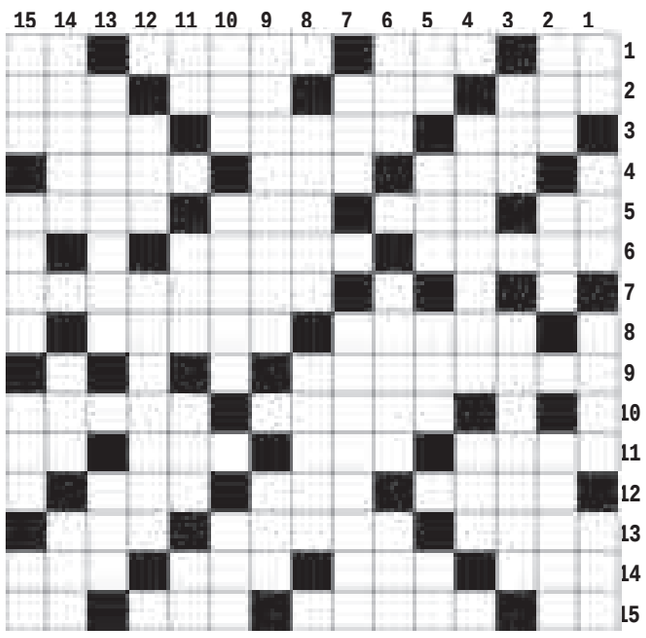

افقی

۱- تنبل و بیکار - تیر و کمان رستم - بزرگ ده - شهر سوهان ۲- منزلت - آتشدان حمام - زمان بی آغاز - مگر ۳- مار بزرگ - قسمت عقب کف پا - بند چرمی ۴- حیا - حیوان مرده - نانوا ۵- لیل - حیوان نجیب - سگ بیمار - پانصد هزار ۶- ناگوار بودن اوضاع - مطابق قاعده ۷- از اثرهای معروف خواجوی کرمانی ۸- نخ بافتنی - صفرا ۹- هدهد ۱۰- دسته پیستون - عظمت خداوندی ۱۱- تکبر و خودستائی - لوله تنفسی - پیشه و شغل - گرداگرد دهان ۱۲- از واجبات نماز - بد بو - بابا ۱۳- خانه پشت به آفتاب - درک کردن - خورشید و آفتاب ۱۴- صورت غذا - پدر ترکی - جایز - حیوان اهلی ۱۵- نام ترکی - کنکاش و رایزنی - فربه - گرداگرد دهان

عمودی

۱- نت ششم - جعبه میز - به قتل رساندن - ظاهر ساختمان ۲- نوشیدن - کاه درشت - شادمان و خوشحال ۳- دمل و آکنه - تفحص و جستجو ۴- مزار و مقبره - بعید ۵- پوستین - از خود بیخود - کناره چهارراه - غذای ساده ۶- آش فرنگی - سوغات قم - گزک ۷- نی میان تهی - والی ۸- رگ گردن - خبر گزاری انگلستان ۹- محصل - آتش عرب ۱۰- رستنی نهانزا - دالان و سرسرا - ترک دیار ۱۱- مخزن اسرار - لقب اروپایی - فنجان - دویار هم قد ۱۲- انگور - مذکور ۱۳- از آلات نجومی قدیم - فرزند دریا! ۱۴- حوزه فرمانروایی - عداوت و دشمنی - قسمتی از پا ۱۵- قمر زمین - مسافر - شیر عرب - فلز سرخ

پیام تاریخ، تمدن و فرهنگ مادستان
The Message Of Madestan's History & Civilization & Culture
روزنامه همدان پیام
۹
چهارشنبه ● ۳۱ تیرماه ۱۳۹۴ ● شماره ۲۴۰۳
جامعه
ejtemaei@hamedanpayam.com

وضعیت اشتغال زنان بهبود می‌یابد

وزیر کار و رفاه اجتماعی با بیان اینکه زنان نقش مؤثری در رشد اقتصادی و سیاسی جامعه دارند، گفت: وضعیت اشتغال ز نان بهبود پیدا خواهد کرد.

به گزارش باشگاه خبرنگاران جوان، ربیعی با اشاره به دو نکته مهم واقعیت اجتماعی زن و سیاست گذاری حساس به جنسیت اظهار کرد: در صورتی می‌توانیم این دو امر محقق می‌شود که در جهت اشتغال زنان ارتقا یابد.

وی با تأکید بر اینکه امسال شاهد رشد ۵ درصدی زنان در تشکل‌ها خواهیم بود، گفت: زنان نقش تأثیرگذاری در حوزه‌های اجتماعی، سیاسی و اقتصادی جامعه دارند و همچنین زنان در نهاد خانواده نیز یک عنصر مهم هستند.

اورژانس‌های بیمارستانی متحول می‌شوند

رئیس مرکز مدیریت حوادث و فوریت‌های پزشکی کشور ضمن ارائه توضیحاتی در خصوص اصلاح ساختار فیزیکی اورژانس پیش‌بیمارستانی و نتیجه رایزنی‌ها درباره سختی کار کارکنان اورژانس، برنامه‌های سال ۹۴ اورژانس کشور را اعلام کرد. امین صابری‌نیا در گفت‌وگو با ایسنا، در خصوص میزان مجوزهای استخدام اورژانس با بیان اینکه تعداد کل مجوز استخدامی که به وزارت بهداشت داده شده ۷ هزار نفر است، گفت: این تعداد برای کل وزارت بهداشت بسیار کم است؛ چراکه ما حداقل نزدیک به ۳ هزار نیروی انسانی در بیمارستان‌ها و در حوزه پرستاری کمبود داریم.

کیفیت داروی ایرانی را بپذیریم

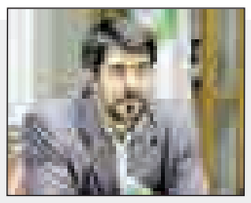

رئیس سازمان غذا و دارو گفت: انتظار کشیدن برای واردات برخی داروهای برند، باوری بسیار خطرناک است و بهتر است به کیفیت داروی ایرانی اطمینان کنیم و آن را بپذیریم. به گزارش ایرنا رسول دیناروند افزود: باید کمبود دارویی را اطلاع‌رسانی و جایگزین آن را نیز به متقاضیان معرفی کرد. وی گفت: اینکه برخی همکاران می‌گویند طبق تعاریف جدید از کمبود دارو به هر دارویی که در دسترس نباشد دیگر نمی توان قید کمبود را افزود، مورد نظر ما نیست؛ بلکه در تفسیر عام، هر دارویی که پزشک بنویسد و در دسترس نباشد کمبود دارویی به شمار می‌آید.

نتایج اولیه آزمون سراسری ۹۴ اعلام شد

۱۸۰ هزار نفر ظرفیت مازاد در کنکور سراسری

کسانی که امسال روی صندلی‌های آزمون سراسری ورود به دانشگاه‌ها نشستند و با استرس یا بدون استرس خانه‌های ریز پاسخنامه را به امید گزینه صحیح علامت زدند، روز گذشته نتیجه دست‌کم یکسال تلاش خود را برای ورود به دانشگاه و پیوستن به خیل دانشجویان دریافت کردند.

نتایج کنکور اعلام می‌شود و کنکوری‌ها از ۵ مرداد می‌توانند بروند سراغ انتخاب رشته و بعد سال‌ها تحصیل در مدرسه به سؤال «در آینده می‌خواهید چه کاره شوید؟» پاسخی قطعی‌تر بدهند.

نتایج اولیه آزمون سراسری سال ۹۴، از طریق سایت سازمان سنجش آموزش کشور به نشانی اینترنتی www.sanjesh.org اعلام شد و داوطلبان برای اطلاع از نتایج خود می‌توانند با مراجعه به سایت سنجش از نتیجه آزمون مطلع شوند.

در آزمون سراسری سال ۹۴، تعداد ۸۷۸ هزار و ۷۴ داوطلب ثبت نام کردند که از این تعداد ۵۱۶ هزار و ۴۹۳ نفر زن و ۳۶۱ هزار و ۵۸۱ نفر مرد و به عبارتی ۸۲/۵۸ درصد داوطلبان زن و ۱۸/۴۱ درصد داوطلبان مرد بودند.

تعداد ۷۹۶ هزار و ۱۲۸ نفر در این دوره از آزمون سراسری مجاز به انتخاب رشته شده‌اند. داوطلبان مجاز به انتخاب رشته در روزهای ۵ تا ۱۰ مرداد می‌توانند نسبت به انتخاب ۱۵۰ کدرشته اقدام کنند.

تغییرات پذیرش در آزمون سراسری

رئیس سازمان سنجش با اشاره به تغییرات در نحوه پذیرش آزمون سراسری گفت: امسال تغییرات شکلی و اجرایی در پذیرش دانشجویان داشتیم، به طوری که انتخاب رشته‌ها بر اساس نوع دانشگاه تجمیع شده است.

به گزارش ایلنا، ابراهیم خدایی با اشاره به اینکه نتایج نهایی آزمون سراسری ساعت ۱۸ فردا سه‌شنبه ۳۰ تیرماه از طریق سازمان سنجش اعلام می‌شود، اظهار کرد: ویژه‌نامه راهنمای انتخاب رشته بر روی سایت سازمان سنجش قرار گرفته است و زمان انتشار دفترچه راهنما چهارشنبه ۳۱ تیرماه است.

وی ادامه داد: همچنین دفترچه راهنمای آزمون سراسری در روز پنجشنبه اول مرداد نیز به تعداد محدودی از طریق باجه‌های روزنامه‌فروشی توزیع می‌شود و زمان انتخاب رشته از پنجم تا دهم مردادماه است.

خدایی گفت: پاسخنامه ۷۰هزار نفر اول گروه‌های ریاضی، تجربی و انسانی و ۱۰ هزار نفر اول گروه‌های زبان و هنر نیز منتشر می‌شود.

تغییرات شکلی و اجرایی در نحوه پذیرش دانشجویان

رئیس سازمان سنجش گفت: امسال انتخاب رشته بر اساس نوع دانشگاه تجمیع شده است در حالی که قبلاً بر اساس نوع دوره بود. به طور مثال در دانشگاه تهران پذیرش در دوره‌های شبانه پردیس‌ها و... به صورت جداگانه انجام می‌شد ولی در حال حاضر رشته‌های یک دانشگاه در دفترچه راهنما تجمیع شدند.

وی افزود: دومین تغییر در قانون ایثارگران است که میزان ظرفیت از ۲۰ درصد به ۲۵ درصد افزایش یافته و حد نصاب از ۸۰ به ۷۰ کاهش یافته است.

خدایی گفت: سومین تغییر در سیستم بومی‌گزینی است که به خصوص در ۳ رشته پزشکی، دندانپزشکی و داروسازی انجام می‌شود به طوری که ۳۰ درصد ظرفیت، پزشکی، دندانپزشکی و داروسازی به استان‌ها اختصاص یافته و داوطلبانی که در این رشته‌ها پذیرش می‌شوند باید ۳ برابر زمان تحصیل خود برای خدمت در آن محل تعهد دهند و تغییر رشته نیز نداریم.

وی ادامه داد: همچنین در سیستم پذیرش رشته‌های نیمه متمرکز هنر نیز تغییراتی داشته‌ایم که داوطلبان در دو سری امتحان می‌دهند، یک آزمون هشتم و نهم مردادماه برگزار می‌شود و آزمون عملی در روز ۱۶ مردادماه دایر است که نتایج آن به صورت متمرکز شهریورماه اعلام می‌شود. همچنین محدودیت رشته‌های خاص را هم حفظ کرده‌ایم.

وی در رابطه با چگونگی انتخاب رشته داوطلبان گفت: داوطلبان مجاز به انتخاب رشته می‌توانند ۱۵۰ کدرشته محل را انتخاب کنند. همچنین امسال به صورت متمرکز مشاوران و همکارانی را در سازمان سنجش آموزش داده‌ایم تا به داوطلبان در انتخاب رشته کمک کنند.

۱۸۰هزار نفر ظرفیت مازاد در کنکور سراسری

وی افزود: در علوم ریاضی بیشترین ظرفیت را داریم به طوری که در این گروه ۲۸۰هزار و ۲۴۷ نفر، در گروه تجربی ۲۲۷هزار و ۲۲۰ نفر، در گروه انسانی ۲۱۹ هزار و ۲۱۵نفر در گروه هنر ۱۸هزار و ۱۹۶نفر و در گروه زبان ۲۲هزار و ۳۷۹ نفر ظرفیت وجود دارد.

خدایی اضافه کرد: همچنین ۴۲۰هزار و ۷۰۰ نفر ظرفیت در دانشگاه پیام نور، ۱۸۳هزار و ۱۹۸ نفر در مؤسسات غیرانتفاعی و ۶ هزار و ۴۶۱ نفر در دانشگاه فرهنگیان ظرفیت در نظر گرفته شده است.

به گفته وی با احتساب دانشگاه آزاد امسال ۷۵ درصد کل ظرفیت‌های آموزش عالی صرفاً از طریق سوابق تحصیلی پذیرش می‌شوند که در ۳ سال آینده این میزان به ۸۵ درصد می‌رسد.

کنکور سراسری سال آینده بعد از ماه رمضان برگزار می‌شود

رئیس سازمان سنجش در رابطه با تقارن زمان کنکور سراسری در سال ۹۵ با ماه رمضان گفت: کنکور تحت هیچ شرایطی در ماه رمضان برگزار نمی‌شود و تلاش ما این است که در سال آینده کنکور سراسری پس از ماه رمضان برگزار شود.

وی افزود: البته با توجه به فشردگی برنامه‌ها ممکن است اعلام نتایج نهایی تا شهریورماه ماه انجام شود.

خدایی گفت: در ۵ یا ۶ سال آینده درصد قابل توجهی از رشته محل‌ها در دوره‌های مختلف باید یا تجمیع شود تا تغییر ماهیت دهد.

خبر

نتیجه تشخیص هویت شهدای خط شکن تا ۲۰ مردادماه اعلام می‌شود

مسئول معراج شهدای مرکز از اعلام قطعی نتایج تشخیص هویت شهدای خطشکن و غواص خبر داد و گفت: تا ۲ هفته دیگر آمار نتایج و تا ۲۰ مردادماه نتیجه قطعی احراز هویت شهدای غواص مشخص می‌شود.

به گزارش پایگاه فرهنگی و اطلاع‌رسانی تفحص شهدا، ابراهیم رنگین در مورد نتایج تشخیص هویت شهدای خطشکن و غواص افزود: بررسی و آزمایش‌های تشخیص هویت تا به امروز به نتیجه کامل نرسیده و زمانی که کامل شود، به طور حتم اطلاع‌رسانی می‌کنیم.

وی ادامه داد: به دلیل اینکه به نتیجه قطعی نرسیده‌ایم، نمی‌توانیم درباره تعداد شهدایی که احراز هویت شده‌اند، آمار دقیق دهیم، البته تمام تلاش خود را خواهیم کرد تا شهدای بیشتری شناسایی شوند.

رنگین با بیان اینکه تا ۲ هفته دیگر، آمار نتایج احراز هویت شهدای غواص مشخص می‌شود، تصریح کرد: نتیجه قطعی در ۲۰ مردادماه اعلام می‌شود که چه تعداد شهید گمنام و چه تعداد شناسایی شده‌اند.

چندی پیش پیکرهای مطهر ۲۷۰ شهید دفاع مقدس از طریق مرز شلمچه به میهن اسلامی انتقال یافت که این شهدا با تلاش کمیته جستجوی مفقودین در عملیات تفحص در جنوب عراق فاو، ابوفلوس، شلمچه، مجنون و زبیدات کشف شدند.

از این تعداد، ۱۷۵ نفر شهدای غواص بودند که اجساد مطهر آنان با دستان بسته در یک گور دسته‌جمعی در منطقه ابوفلوس عراق کشف شد. پیکر مطهر این شهدا ۲۶ خرداد ماه با استقبال بی‌نظیر مردم در تهران تشییع شد.

کودکان با نیازهای ویژه در همدان از خدمات آموزشی بهره‌مند می‌شوند

رئیس آموزش‌وپرورش استثنایی استان همدان گفت: به منظور استفاده از دوران طلایی رشد و یادگیری، کودکان با نیازهای ویژه زیر ۶ سال شناسایی و از خدمات آموزشی، توانبخشی و مشاوره‌ای بهره‌مند می‌شوند.

به گزارش روابط عمومی آموزش‌وپرورش همدان پروین قربانیان افزود: سال‌های اولیه کودکی نقش زیادی در رشد و یادگیری کودکان دارد و به منظور استفاده از فرصت‌های طلایی یادگیری و با هدف مداخله بهنگام به کودکان با نیازهای ویژه از بدو تولد خدمات آموزشی و توانبخشی ارائه می‌شود.

وی اضافه کرد: استفاده از این زمان در جهت کاهش عوارض معلولیت‌ها و جلوگیری از اثر معلولیت بر دیگر توانایی‌های فرد معلول دارای اهمیت است.

قربانیان با بیان اینکه شناسایی به موقع کودکان با نیازهای ویژه و ضرورت مداخله مثبت و اندیشمندانه از اهمیت زیادی برخوردار است گفت: دوره پیش دبستانی از دوره‌های رسمی در آموزش‌وپرورش استثنایی محسوب می‌شود.

نیش و نوش

جوان: شرط کثیف آلمانی روی فرش قرمز ایرانی

بدون شرح!

جام جم: بایدهای حضور هیأت‌های اقتصادی خارجی در ایران

شروع شد شرط و شروط‌ها!!

ابرار: شورای امنیت به اتفاق آرا توافق هسته ای را تصویب کرد

امیدواریم شاهد اتفاقات خوب توکشورمون باشیم!

آفتاب: بازی سیاسی منتقدان دولت با نقدینگی

خواهشاً دیگه نقدینگی رو باید چسبید تا تو بازی‌های سیاسی حیف نشه!!

آفتاب: دلارهایی که نیامده جنجال‌ساز شدند

یعنی بعد این چند سال تعیین تکلیف نشده!

امتیاز: آغاز دور جدید حذف یارانه نقدی

این‌بار دیگه برای چی؟ نکنه قراره به جای پولدارها از قشر کم درآمد کم شه!!

امین: تولیدکنندگان آسیایی بزرگترین برنده تجارت با ایران

خوبه همه از تجارت با ایران دارن سود می‌برن!

تابناک: مردنماهایی که برای جذابیت آرایش می‌کنند!

جالبه!

سایه: سیف: بازار به شرایط گذشته باز می‌گردد

شرایط گذشته مگه خیلی خوب بود که قراره بهش هم برگردیم!

سیاست روز: سکه مخابرات در جیب دولت

این جیب دولت قراره بالأخره کی پر شه!!

دنیای اقتصاد: تغییر زمین بازی در اقتصاد

تغییر اشکال نداره دور نخوریم مهمه!!

همدان پیام: تأثیر ساخت و ساز بی‌رویه بر بحران آب

شادی توجیه نشدن که بحران آب داریم..!

مهر: گردشگری درحریم کیفی آب شرب

می‌خواین همه چی تعطلیل شه چون آب نداریم!!

مهر: شرایط مشاغل سخت و زیان‌آور

مگه داریم؟!

آگهی مزایده نوبت دوم

نظر به اینکه در کلاسه اجرایی ۹۲۰۳۱۴/اجم محکوم علیهما ۱- مهدی یازی فرزند محمد ۲- مهدی مهربر فرزند غیبعلی طی رأی صادره از دادگاه عمومی لالجین محکوم گردیده‌اند فعلا به ۱-پرداخت تضامنی مبلغ ۱۸۸۹۴۰۲۹۵ریال بابت اصل خواسته ۲- پرداخت تضامنی مبلغ ۴۸۸۰۰۸۵ ریال بابت هزینه‌های دادرسی ۳-پرداخت تضامنی حق‌الوکاله در حق محکوم له و خسارت تأخیر تأدیه (زمان اجرای حکم محاسبه خواهد شد) ۴- پرداخت تضامنی مبلغ ۱۱۹۴۷۰۱۵ ریال بابت نیم‌عشر دولتی و نیز در کلاسه اجرایی ۹۲۰۳۱۵/اجم محکوم علیها۱-هادی یازی فرزند محمد ۲- مهدی یازی فرزند محمد محکوم گردیده‌اند به پرداخت تضامنی الباقی محکوم به پرونده یاد شده فعلاً به مبلغ ۱۸۷۵۴۷۶۶ ریال بدون احتساب دیر کرد و نیز پرداخت مبلغ ۱۰۷۹۰۹۲۰ ریال بابت نیم‌عشر در حق صندوق دولت که در این خصوص و جهت استیفای محکوم به شخص ثالث اقدام به معرفی مال غیرمنقول به صورت مشاعی واقع در شهر لالجین از توابع همدان نموده که مطابق ماده ۱۱۴ قانون اجرای احکام مدنی از طریق مزایده به فروش خواهد رسید.

مشخصات ساختمان و نظریه کارشناس:

۱- بهاء عرصه ملک به مساحت یکصد مترمربع بعد از تعریض خیابان از قرار متر مربع ۵۰۰۰۰۰۰ ریال و در جمع به مبلغ ۵۰۰۰۰۰۰۰۰ ریال (پانصد میلیون ریال) برآورد می‌گردد ۲- بهاء و قیمت اعیانی ملک به مساحت ۶۵ مترمربع (شصت و پنج مترمربع) از قرار متر مربع ۱۸۰۰۰۰۰ ریال (یک میلیون و هشتصد هزار ریال) (و در جمع به مبلغ ۱۱۷۰۰۰۰ ریال، یک میلیون و صد و هفتاد هزار ریال) ۳- بهاء و قیمت ملک به مبلغ ۶۱۷۰۰۰۰۰۰ ریال (ششصد و هفده میلیون ریال) برآورد می‌گردد.

زمان و مکان مزایده:

زمان روز یک‌شنبه مورخ ۱۳۹۴/۰۵/۱۸ از ساعت ۱۱ الی ۱۱:۳۰ صبح در دفتر اجرای احکام مدنی دادگاه لالجین واقع در خیابان مهدیه دادگاه لالجین برگزار خواهد شد.

توضیح اینکه مزایده به صورت حضوری بوده و فروش مال تعرفه‌شده در این مرحله به هر میزانی که خریدار داشته باشد واگذار خواهد شد. از برنده مزایده ۱۰ درصد فی‌المجلس دریافت و الباقی ظرف مدت ۲۰ روز قابل وصول خواهد بود. بدیهی است در صورت انصراف خریدار مبلغ واریزی به نفع دولت ضبط خواهد شد علاقمندان به شرکت در مزایده می‌توانند ۳ روز قبل از تاریخ برگزاری مزایده به دفتر اجرا مراجعه تا زمینه بازدید فراهم گردد. کلیه هزینه‌های نقل و انتقال مطابق عرف می‌باشد در صورتی که روز مزایده به هر علتی تعطیل گردید مزایده فردای همان روز و رأس ساعت تعیین شده برگزار خواهد شد. م الف ۲۲۸۲

مدیر اجرای احکام مدنی دادگاه عمومی لالجین

اداره ثبت اسناد و املاک حوزه ثبت ملک بهار

هیات موضوع قانون تعیین تکلیف وضعیت ثبتی اراضی و ساختمان‌های فاقد سند رسمی
آگهی موضوع ماده ۳ قانون و ماده ۱۳ آیین‌نامه قانون تعیین تکلیف وضعیت ثبتی و اراضی و ساختمان‌های فاقد سند رسمی
برابر رأی شماره ۱۳۹۴۶۰۳۲۶۰۰۷۰۰۰۵۳۵ مورخه ۹۴/۰۳/۰۲ هیأت موضوع قانون تعیین تکلیف وضعیت ثبتی اراضی و ساختمان‌های فاقد سند رسمی مستقر در واحد ثبتی حوزه ثبت ملک بهار تصرفات مالکانه بلامعارض متقاضی خانم طیبه یونسی فرزند ناصر به شماره شناسنامه ۴۳ صادره از بهار در اعیانی شش دانگ یک باب خانه به مساحت ۱۸۷/۶۵ مترمربع قسمتی از پلاک ۱۵۹۹ فرعی از ۱۳۹ اصلی واقع در بهار بخش چهار همدان خریداری با قولنامه عادی از اکبر ابراهیمی موقر محرز گردیده است.
لذا به منظور اطلاع عموم مراتب در دو نوبت به فاصله ۱۵ روز آگهی می‌شود، در صورتی که اشخاص نسبت به صدور سند مالکیت متقاضی اعتراضی داشته باشند می‌توانند از تاریخ انتشار اولین آگهی به مدت دو ماه اعتراض خود را به این اداره تسلیم و پس از اخذ رسید، ظرف مدت دو ماه از تاریخ تسلیم اعتراض، دادخواست خود را به مراجع قضایی تقدیم نمایند. بدیهی است در صورت انقضای مدت مذکور و عدم وصول اعتراض طبق مقررات سند مالکیت صادر خواهد شد. (م‌الف ۱۸۰۹)
تاریخ انتشار نوبت اول: ۹۴/۰۴/۱۶
تاریخ انتشار نوبت دوم: ۹۴/۰۴/۳۱
هادی یونسی‌عطوف، رئیس ثبت اسناد و املاک بهار

اداره ثبت اسناد و املاک حوزه ثبت ملک بهار

هیات موضوع قانون تعیین تکلیف وضعیت ثبتی اراضی و ساختمان‌های فاقد سند رسمی
آگهی موضوع ماده ۳ قانون و ماده ۱۳ آیین‌نامه قانون تعیین تکلیف وضعیت ثبتی و اراضی و ساختمان‌های فاقد سند رسمی
برابر رأی شماره ۱۳۹۴۶۰۳۲۶۰۰۷۰۰۰۶۵۸ مورخه ۹۴/۰۳/۰۹ هیأت موضوع قانون تعیین تکلیف وضعیت ثبتی اراضی و ساختمان‌های فاقد سند رسمی مستقر در واحد ثبتی حوزه ثبت ملک بهار تصرفات مالکانه بلامعارض متقاضی آقای علی فتاحی‌کیا فرزند اسمعیل به شماره شناسنامه ۱۶۴۴۶ صادره از بهار در سه دانگ مشاع از اعیانی ششدانگ یک باب خانه به مساحت ۸۸/۹۶ مترمربع قسمتی از پلاک ۷۰۶ فرعی از ۱۳۹ اصلی واقع در بهار بخش چهار همدان خریداری با قولنامه عادی از رمضانعلی قاسمی محرز گردیده است. لذا به منظور اطلاع عموم مراتب در دو نوبت به فاصله ۱۵ روز آگهی می‌شود، در صورتی که اشخاص نسبت به صدور سند مالکیت متقاضی اعتراضی داشته باشند می‌توانند از تاریخ انتشار اولین آگهی به مدت دو ماه اعتراض خود را به این اداره تسلیم و پس از اخذ رسید، ظرف مدت دو ماه از تاریخ تسلیم اعتراض، دادخواست خود را به مراجع قضایی تقدیم نمایند. بدیهی است در صورت انقضای مدت مذکور و عدم وصول اعتراض طبق مقررات سند مالکیت صادر خواهد شد. (م‌الف ۱۸۸۸)
تاریخ انتشار نوبت اول: ۹۴/۰۴/۱۶
تاریخ انتشار نوبت دوم: ۹۴/۰۴/۳۱
هادی یونسی‌عطوف، رئیس ثبت اسناد و املاک بهار

اداره ثبت اسناد و املاک حوزه ثبت ملک بهار

هیات موضوع قانون تعیین تکلیف وضعیت ثبتی اراضی و ساختمان‌های فاقد سند رسمی
آگهی موضوع ماده ۳ قانون و ماده ۱۳ آیین‌نامه قانون تعیین تکلیف وضعیت ثبتی و اراضی و ساختمان‌های فاقد سند رسمی
برابر رأی شماره ۱۳۹۴۶۰۳۲۶۰۰۷۰۰۰۸۳۷ مورخه ۹۴/۰۳/۲۱ هیأت موضوع قانون تعیین تکلیف وضعیت ثبتی اراضی و ساختمان‌های فاقد سند رسمی مستقر در واحد ثبتی حوزه ثبت ملک بهار تصرفات مالکانه بلامعارض متقاضی آقای علی تبریزیان فرزند رضا به شماره شناسنامه ۱۲۵۹۹ صادره از بهار در اعیانی شش دانگ یک باب خانه به مساحت ۲۴۷/۳۰ مترمربع قسمتی از پلاک ۲۱۹ فرعی از ۱۳۹ اصلی واقع در بهار بخش چهار همدان خریداری با قولنامه عادی از حاجی‌معصوم غنی محرز گردیده است.
لذا به منظور اطلاع عموم مراتب در دو نوبت به فاصله ۱۵ روز آگهی می‌شود، در صورتی که اشخاص نسبت به صدور سند مالکیت متقاضی اعتراضی داشته باشند می‌توانند از تاریخ انتشار اولین آگهی به مدت دو ماه اعتراض خود را به این اداره تسلیم و پس از اخذ رسید، ظرف مدت دو ماه از تاریخ تسلیم اعتراض، دادخواست خود را به مراجع قضایی تقدیم نمایند. بدیهی است در صورت انقضای مدت مذکور و عدم وصول اعتراض طبق مقررات سند مالکیت صادر خواهد شد. (م‌الف ۱۸۱۲)
تاریخ انتشار نوبت اول: ۹۴/۰۴/۱۶
تاریخ انتشار نوبت دوم: ۹۴/۰۴/۳۱
هادی یونسی‌عطوف، رئیس ثبت اسناد و املاک بهار

اداره ثبت اسناد و املاک حوزه ثبت ملک بهار

هیات موضوع قانون تعیین تکلیف وضعیت ثبتی اراضی و ساختمان‌های فاقد سند رسمی
آگهی موضوع ماده ۳ قانون و ماده ۱۳ آیین‌نامه قانون تعیین تکلیف وضعیت ثبتی و اراضی و ساختمان‌های فاقد سند رسمی
برابر رأی شماره ۱۳۹۴۶۰۳۲۶۰۰۷۰۰۰۸۲۶ مورخه ۹۴/۰۳/۲۰ هیأت موضوع قانون تعیین تکلیف وضعیت ثبتی اراضی و ساختمان‌های فاقد سند رسمی مستقر در واحد ثبتی حوزه ثبت ملک بهار تصرفات مالکانه بلامعارض متقاضی آقای اصغر یعقوبی‌مصلح فرزند فتح‌اله به شماره شناسنامه ۱۵۳۳۵ صادره از بهار در اعیانی سه دانگ مشاع از شش دانگ یک باب خانه به مساحت ۳۱۰/۸۹ مترمربع قسمتی از پلاک ۴۰۰ فرعی از ۱۳۹ اصلی واقع در بهار بخش چهار همدان خریداری با قولنامه عادی از ورثه فتح‌اله یعقوبی محرز گردیده است. لذا به منظور اطلاع عموم مراتب در دو نوبت به فاصله ۱۵ روز آگهی می‌شود، در صورتی که اشخاص نسبت به صدور سند مالکیت متقاضی اعتراضی داشته باشند می‌توانند از تاریخ انتشار اولین آگهی به مدت دو ماه اعتراض خود را به این اداره تسلیم و پس از اخذ رسید، ظرف مدت دو ماه از تاریخ تسلیم اعتراض، دادخواست خود را به مراجع قضایی تقدیم نمایند. بدیهی است در صورت انقضای مدت مذکور و عدم وصول اعتراض طبق مقررات سند مالکیت صادر خواهد شد.(م‌الف ۱۷۶۲)
تاریخ انتشار نوبت اول: ۹۴/۰۴/۱۶
تاریخ انتشار نوبت دوم: ۹۴/۰۴/۳۱
هادی یونسی‌عطوف، رئیس ثبت اسناد و املاک بهار

اداره ثبت اسناد و املاک حوزه ثبت ملک بهار

هیات موضوع قانون تعیین تکلیف وضعیت ثبتی اراضی و ساختمان‌های فاقد سند رسمی
آگهی موضوع ماده ۳ قانون و ماده ۱۳ آیین‌نامه قانون تعیین تکلیف وضعیت ثبتی و اراضی و ساختمان‌های فاقد سند رسمی
برابر رأی شماره ۱۳۹۴۶۰۳۲۶۰۰۷۰۰۰۸۸۳ مورخه ۹۴/۰۳/۲۳ هیأت موضوع قانون تعیین تکلیف وضعیت ثبتی اراضی و ساختمان‌های فاقد سند رسمی مستقر در واحد ثبتی حوزه ثبت ملک بهار تصرفات مالکانه بلامعارض متقاضی آقای علی بهاری فرزند ذکریا به شماره شناسنامه ۱۸۲۱۲ صادره از بهار در اعیانی شش دانگ یک باب خانه به مساحت ۵۸۱/۳۰ مترمربع قسمتی از پلاک ۲۱۷۳ فرعی از ۱۳۹ اصلی واقع در بهار بخش چهار همدان خریداری مع‌الواسطه از مالک رسمی آقای شیخ عبدالحسین قراخانی وغیره محرز گردیده است. لذا به منظور اطلاع عموم مراتب در دو نوبت به فاصله ۱۵ روز آگهی می‌شود، در صورتی که اشخاص نسبت به صدور سند مالکیت متقاضی اعتراضی داشته باشند می‌توانند از تاریخ انتشار اولین آگهی به مدت دو ماه اعتراض خود را به این اداره تسلیم و پس از اخذ رسید، ظرف مدت دو ماه از تاریخ تسلیم اعتراض، دادخواست خود را به مراجع قضایی تقدیم نمایند. بدیهی است در صورت انقضای مدت مذکور و عدم وصول اعتراض طبق مقررات سند مالکیت صادر خواهد شد. (م‌الف ۱۹۴۷)
تاریخ انتشار نوبت اول: ۱۳۹۴/۰۴/۳۱
تاریخ انتشار نوبت دوم: ۱۳۹۴/۰۵/۱۵
هادی یونسی‌عطوف، رئیس ثبت اسناد و املاک بهار

اداره ثبت اسناد و املاک حوزه ثبت ملک بهار

هیات موضوع قانون تعیین تکلیف وضعیت ثبتی اراضی و ساختمان‌های فاقد سند رسمی
آگهی موضوع ماده ۳ قانون و ماده ۱۳ آیین‌نامه قانون تعیین تکلیف وضعیت ثبتی و اراضی و ساختمان‌های فاقد سند رسمی
برابر رأی شماره ۱۳۹۴۶۰۳۲۶۰۰۷۰۰۰۹۲۴ مورخه ۱۳۹۴/۰۳/۲۵ هیأت موضوع قانون تعیین تکلیف وضعیت ثبتی اراضی و ساختمان‌های فاقد سند رسمی مستقر در واحد ثبتی حوزه ثبت ملک بهار تصرفات مالکانه بلامعارض متقاضی آقای عیسی سهرابی‌نژاد فرزند مجید به شماره شناسنامه ۱۷۴۶۰ صادره از بهار در اعیانی شش دانگ یک باب خانه به مساحت ۲۳۱/۸۵ مترمربع قسمتی از پلاک ۳۷۴ فرعی از ۱۳۹ اصلی واقع در بهار بخش چهار همدان خریداری مع‌الواسطه از مالک رسمی آقای علی فرزند حسن محرز گردیده است. لذا به منظور اطلاع عموم مراتب در دو نوبت به فاصله ۱۵ روز آگهی می‌شود، در صورتی که اشخاص نسبت به صدور سند مالکیت متقاضی اعتراضی داشته باشند می‌توانند از تاریخ انتشار اولین آگهی به مدت دو ماه اعتراض خود را به این اداره تسلیم و پس از اخذ رسید، ظرف مدت یک ماه از تاریخ تسلیم اعتراض، دادخواست خود را به مراجع قضایی تقدیم نمایند. بدیهی است در صورت انقضای مدت مذکور و عدم وصول اعتراض طبق مقررات سند مالکیت صادر خواهد شد. (م‌الف ۲۰۸۶)
تاریخ انتشار نوبت اول: ۱۳۹۴/۰۴/۳۱
تاریخ انتشار نوبت دوم: ۱۳۹۴/۰۵/۱۵
هادی یونسی‌عطوف، رئیس ثبت اسناد و املاک بهار

اداره ثبت اسناد و املاک حوزه ثبت ملک بهار

هیات موضوع قانون تعیین تکلیف وضعیت ثبتی اراضی و ساختمان‌های فاقد سند رسمی
آگهی موضوع ماده ۳ قانون و ماده ۱۳ آیین‌نامه قانون تعیین تکلیف وضعیت ثبتی و اراضی و ساختمان‌های فاقد سند رسمی
برابر رأی شماره ۱۳۹۴۶۰۳۲۶۰۰۷۰۰۰۹۲۳ مورخه ۹۴/۰۳/۲۵ هیأت موضوع قانون تعیین تکلیف وضعیت ثبتی اراضی و ساختمان‌های فاقد سند رسمی مستقر در واحد ثبتی حوزه ثبت ملک بهار تصرفات مالکانه بلامعارض متقاضی آقای اسکندر حسینخانی افکار فرزند حبیب‌اله به شماره شناسنامه ۱۳۶۶۲ صادره از بهار در اعیانی شش دانگ یک باب خانه به مساحت ۱۴۴/۰۹ مترمربع قسمتی از پلاک ۱۶۸ فرعی از ۱۳۹ اصلی واقع در بهار بخش چهار همدان خریداری مع‌الواسطه از مالک رسمی آقایان علی و حاجعلی سلیمی محرز گردیده است. لذا به منظور اطلاع عموم مراتب در دو نوبت به فاصله ۱۵ روز آگهی می‌شود، در صورتی که اشخاص نسبت به صدور سند مالکیت متقاضی اعتراضی داشته باشند می‌توانند از تاریخ انتشار اولین آگهی به مدت دو ماه اعتراض خود را به این اداره تسلیم و پس از اخذ رسید، ظرف مدت یک ماه از تاریخ تسلیم اعتراض، دادخواست خود را به مراجع قضایی تقدیم نمایند. بدیهی است در صورت انقضای مدت مذکور و عدم وصول اعتراض طبق مقررات سند مالکیت صادر خواهد شد. (م‌الف ۱۹۳۹)
تاریخ انتشار نوبت اول: ۱۳۹۴/۰۴/۳۱
تاریخ انتشار نوبت دوم: ۱۳۹۴/۰۵/۱۵
هادی یونسی‌عطوف، رئیس ثبت اسناد و املاک بهار

آگهی سند مالکیت المثنی

نظر به اینکه مالک شرکت مخابرات ایران با ارائه فرم شهادت شهود مصدق دفتر اسناد رسمی شماره ۵۰ نهاوند اظهار نموده ششدانگ پلاک ۴۴۶ فرعی مفروز از ۴۴ فرعی از ۳- اصلی بخش ۲ ثبت نهاوند که سند مالکیت ذیل ثبت ۲۵۰۹ صفحه ۷۹ دفتر جلد ۲۰ به شماره سریال ۳/۲۹۲۳۳۸ ثبت و سند مالکیت صادر و تسلیم مالک گردیده به علت نقل و انتقال مفقود گردیده تقاضای صدور سند مالکیت المثنی نموده است لذا به استناد ماده ۱۲۰- آیین‌نامه قانون ثبت مراتب به شرح فوق یک نوبت در روزنامه کثیرالانتشار یا محلی جهت عموم آگهی می‌گردد. چنانچه کسی نسبت به صدور سند مالکیت المثنی اعتراض داشته یا مدعی انجام معامله نزد خود او یا وجود سند مالکیت نزد خود می‌باشد می‌تواند اعتراض خود را کتباً از تاریخ انتشار این گواهی ظرف مدت ۱۰ روز به این اداره ارسال در غیر این صورت و پس از گذشت زمان مقرر سند مالکیت المثنی صادر خواهد شد. م الف ۲۳۳۴
محمدرضا امینی- کفیل اداره ثبت اسناد و املاک شهرستان نهاوند

اداره ثبت اسناد و املاک حوزه ثبت ملک بهار

هیات موضوع قانون تعیین تکلیف وضعیت ثبتی اراضی و ساختمان‌های فاقد سند رسمی
آگهی موضوع ماده ۳ قانون و ماده ۱۳ آیین‌نامه قانون تعیین تکلیف وضعیت ثبتی و اراضی و ساختمان‌های فاقد سند رسمی
برابر رأی شماره ۱۳۹۴۶۰۳۲۶۰۰۷۰۰۰۸۵۵ مورخه ۹۴/۰۳/۱۹ هیأت موضوع قانون تعیین تکلیف وضعیت ثبتی اراضی و ساختمان‌های فاقد سند رسمی مستقر در واحد ثبتی حوزه ثبت ملک بهار تصرفات مالکانه بلامعارض متقاضی آقای عباس یعقوبی‌مصلح فرزند فتح‌اله به شماره شناسنامه ۱۸۳۰۷ صادره از بهار در اعیانی سه دانگ مشاع از شش دانگ یک باب خانه به مساحت ۳۱۰/۸۹ مترمربع قسمتی از پلاک ۴۰۰ فرعی از ۱۳۹ اصلی واقع در بهار بخش چهار همدان خریداری با قولنامه عادی از ور

پیام تاریخ، تمدن و فرهنگ مادستان
The Message Of Madestan's History & Civilization & Culture
روزنامه همدان پیام
۱۰
چهارشنبه ● ۳۱ تیرماه ۱۳۹۴ ● شماره ۲۴۰۳
مادستان
madestan@hamedanpayam.com

برگزاری کارگاه آموزشی در تویسرکان

دوره آموزشی طراحی گرافیک با رایانه و دوره MMB با شرکت ۴۰ نفر برای نخستین‌بار در فنی‌وحرفه‌ای خواهران تویسرکان در حال برگزاری است.

رئیس فنی‌وحرفه‌ای خواهران تویسرکان در گفت‌وگو با فارس گفت: ۴۰ کارآموز در حال گذراندن این ۲ دوره آموزشی در قالب ترم تابستانی هستند.

نسرین ترکمند زمان کارگاه آموزشی برای کارآموزان دوره طراحی گرافیک رایانه را ۲۰۰ ساعت اعلام کرد و افزود: هدف از برگزاری این دوره آموزشی گسترش عدالت آموزشی، افزایش مهارت‌آموزی و توانمندسازی بانوان و گسترش کسب و کار خانگی است.

مرکز سلامت و مشاوره در اسدآباد راه‌اندازی می‌شود

امسال مرکز سلامت روان محلی و مرکز مشاوره روان‌شناختی در شهرستان اسدآباد راه‌اندازی و تأسیس می‌شود.

رئیس اداره بهزیستی شهرستان اسدآباد در گفت‌وگو با ایسنا گفت: سال گذشته هم یک مورد مرکز سلامت روان محلی و مرکز مشاوره روان‌شناختی در این شهرستان افتتاح شد.

اکبر احمدی یادآور شد: در این مرکز در حوزه پیشگیری مشاوره و آزمایشات ژنتیک، غربالگری شنوایی نوزادان و بینایی کودکان زیر ٦ سال، آموزش مهارت‌های زندگی و پیش از ازدواج به طور مستمر انجام می‌شود.

به گفته وی، معلولیت‌های جسمی و ذهنی شهرستان اسدآباد به دلیل ازدواج‌های فامیلی و مشکلات ژنتیکی بیش از سایر شهرستان‌های استان همدان است.

فرماندار فامنین:

فصل مشترک مدیران خدمت به مردم باشد

قطار تغییرات فرمانداران در اسفندماه ۹۲ به راه افتاد؛ ولی این قطار به فامنین نرسید و سید رسول حسینی، فرماندار دولت دهم توانست اعتماد نیکبخت را به هر دلیلی جلب کند و همچنان بر کرسی فرمانداری تکیه کند؛ این درحالی بود که بسیاری از سیاسیون فامنین خواستار تغییر مدیر ارشد شهرستان خود بودند.

در نهایت هم ۳۰ بهمن‌ماه بود که ظاهر پورمجاهد از چهره‌های اقتصادی استان همدان، سکان فرمانداری فامنین را در دست گرفت؛ فردی که نیازسنجی، برنامه‌ریزی و شناسایی پتانسیل‌های این شهرستان را اولویت کاری خود قرار داده است.

اما ظاهر پورمجاهد با توجه به اینکه فامنین همچنان قید محرومیت را به معنی واقعی یدک می‌کشد، به طور قاطع خواستار این است که همه مردم و کسانی که می‌توانند در شهرستان فامنین کمک دهند، پیشنهادات و نظرشان اعلام و در اجرا به مدیریت شهرستان کمک کنند تا با توجه به وضعیت حال حاضر شهرستان، از شرایط موجود خارج شویم و اقدامات سریع‌تر به نتیجه برسد.

وی ابراز امیدواری کرد بتوانم مطالبات مردم را پیگیری و اجرا کنم و با نگاه توسعه همه‌جانبه حرکت کنیم.

فرماندار فامنین در همان ابتدا توافق هسته‌ای را به مردم کشور به‌ویژه شهرستان فامنین تبریک گفت و اینکه مطمئن هستم آثار این اقدامات به‌ویژه در مناطق محروم مؤثر است و مسیر توسعه آنها را شتاب بیشتری می‌دهد.

به گفته وی، در شهرستان فامنین به دلیل بستر و پتانسیلی که در بخش کشاورزی وجود دارد، اغلب مساحت و فعالیت شهرستان به کشاورزی اختصاص داده می‌شود و اینکه محدودیت شدید ما موضوع آب است.

تلاش و برنامه ما این است که بتوانیم از وسعت و گستردگی مزارع جلوگیری کنیم و اقداماتی انجام شود که با استفاده کمتر از آب، ارزش افزوده بیشتری را به دست آوریم.

علاوه بر اجرای سیستم‌های آبیاری تحت‌فشار و قطره‌ای هم احداث کشت‌های گلخانه‌ای، مطالعه در خصوص کشت زعفران و گیاهان دارویی و تنظیم الگوی کشت در شهرستان به‌ویژه دوری از کشت‌های محصولات پرآب‌بر چون هنداونه، چغندرقند و یونجه را در برنامه داریم.

فرماندار فامنین معتقد است: باید این محصولات محدود شوند و به محصولات کم‌آب‌بر به عنوان سیاست‌های اصلی در شهرستان روی آوریم که در حال انجام است.

۲۰۰ حلقه چاه فامنین خشک شد

پورمجاهد وضعیت منابع آبی شهرستان را شکننده دانست و گفت:۸۰۰ حلقه چاه در شهرستان فامنین داریم که ۲۰۰ حلقه آنها کاملاً خشک و زمین‌های اطراف آنها هم از وضعیت کشت خارج شده‌اند. البته از ۱۰ هزار هکتار اراضی آبی طبق برنامه، ۸ هزار و ۳۰۰ هکتار تا این لحظه آبیاری تحت‌فشار انجام شده است. همچنین اعتقاد داریم باید از سیستم‌های نوین‌تر چون قطره‌ای برای صرفه‌جویی بیشتر استفاده کرد.

دامداری هم بستری است که در شهرستان به آن روی آورده‌اند که تا حدودی برای تأمین علوفه، کشت یونجه اجتناب‌ناپذیر است. البته بذر یونجه فامنین در کشور به عنوان یک برند مطرح است که همکاران جهاد کشاورزی معتقدند تا کشت بخشی از آن باید انجام شود.

وی ادامه داد: من به به نگرانی مردم منطقه برای آب صحه می‌گذارم؛ اما بالاخره با وضعیت حال حاضر مواجهیم که آن کاهش آب و افت سطح آب‌های زیرزمینی است و نباید دست روی دست بگذاریم؛ بلکه باید اقداماتی را آغاز کنیم.

پورمجاهد از تشکیل ماهانه شورای حفاظت از منابع آب خبر داد و اینکه چاه‌های آب پرمصرف شناسایی شده و به آنها تذکر هم داده شده است. حتی با شرکت توزیع برق هماهنگ شده که اگر صاحبان این چاه‌ها سیاست‌های شهرستان را نپذیرند، نسبت به قطع برق آنها اقدام شود. اقدامات جدی و اثرگذاری هم برای پر کردن چاه‌های غیرمجاز انجام داده ایم.

به گفته وی، تلاشمان این است تا چالش آب را مدیریت کنیم. البته به دنبال اجرای طرح‌های آبخیزداری، آبندها و تغذیه مصنوعی در شهرستان هستیم که امیدواریم فضای اعتباری بهتر شود تا به نتیجه برسند.

در ۲۵ روستای پیشخور با تانکر آبرسانی می‌شود

بیشترین نگرانی ما بخش محروم پیشخور است که در این بخش، آب‌های سطحی مورد استفاده قرار می‌گیرند و آب‌های عمقی وجود ندارد. ۲۵ روستا با تانکر آبرسانی می‌شود که مقداری در فضای تأمین آب در این بخش باید بیشتر و جدی‌تر وقت بگذاریم و انتقال آب از حوزه آبخیز دیگر به شهرستان در دستور کار قرار دارد که با مدیران متولی استان مذاکره کرده‌ایم.

تحرک صنعت در شهرستان

به دنبال این موضوع، در بخش صنعت و پروژه‌های بزرگ هم اقداماتی چون راه‌اندازی ناحیه صنعتی فامنین و تحرکی در منطقه ویژه اقتصادی به‌ویژه پتروشیمی اتفاق افتاده است. البته به دلیل محدودیت‌های اعتباری، برای امکانات زیرساختی باید در این مقوله‌ها تلاش بیشتری شود و مدیریت ارشد استان و وزارتخانه‌های متولی هم باید حمایت بیشتری انجام دهند تا این پروژه‌ها شکل بگیرد و بخشی از اشتغال از منطقه را به خود اختصاص دهد.

برای جذب سرمایه‌گذار چه کرده‌اید؟

نخستین کارمان در بحث اشتغال تهیه بانک اطلاعاتی بیکاران شهرستان با همکاری یک شرکت کاریابی و هماهنگی مردم، دهیاران و شوراهای اسلامی شهرستان بود که پس از آن به دنبال بحث‌های آموزش تخصصی و مورد نیاز فنی‌وحرفه‌ای هستیم. همچنین ناحیه صنعتی فامنین و پتروشیمی هم فعال هستند که در حال تبلیغ ناحیه صنعتی هستیم و مذاکراتی هم با سرمایه‌گذارانی در زمینه تجهیزات پزشکی، تولید آجر سفال و صنایع‌تبدیلی انجام داده‌ایم تا در ناحیه مستقر شوند.

البته آنها هم انتظار گره‌گشایی تسهیلات بانکی را دارند، زیرا پس از گذشت ٤ ماه از سال تسهیلات ابلاغ نشده است که مقداری هم تردید دارند. البته اقدامات اولیه پرونده‌های آنها انجام شده است. گاوداری شیری بزرگی هم در منطقه غرب کشور مطرح است که تاکنون با هزار و ۳۰۰ رأس گاو فعال است.

فرماندار فامنین همچنین بیان کرد: برهپرواری ۲ هزار رأسی هم داریم که عقد قرارداد سیستم بانکی آن انجام شده تا امسال سریع‌تر به بهره‌برداری برسد.

کشت صنعت شهرستان هم خواهان ۳/۵ میلیارد تسهیلات از صندوق توسعه است و در مراحل اداری دچار مشکل شد که با مکاتبات استاندار در حال پیگیری است.

پورمجاهد با بیان اینکه توسعه واحدهای موجود و تعیین‌تکلیف آنها هم در حال پیگیری هستند، از شناسایی رشته‌های صنایع‌دستی در روستاها چون قاب‌سازی و فرش با هدف توسعه اشتغال روستایی خبر داد.

انتظار برای مدیران همراه منطقی است

وی بر اساس انتقاداتی که بر ستاد روحانی در فامنین مطرح است، توضیح داد: طبیعی است که وقتی دولت تغییر می‌کند و آنهایی که تلاش کردند که دولت جدید مستقر شود، انتظارشان برای تغییر مدیریت‌ها، منطقی است و می‌خواهند افرادی در شهرستان، سکان کار را به دست بگیرند که دولت و سیاست‌های آنها را قبول داشته باشند و به دنبال یکپارچه‌سازی به منظور استفاده درست از امکانات در راستای سیاست‌های دولت وقت باشند.

شهادت می‌دهم که اعضای ستاد روحانی در شهرستان مطالبه غیرقانونی و غیرمنطقی نداشته‌اند. البته نفراتی ممکن است عقیده و نظراتی هم داشته باشند؛ اما بعضاً توانسته‌اند مشورت بدهند و به مدیریت شهرستان در راستای اجرای سیاست‌های دولت کمک کنند

کار برای مردم، فصل مشترک ماست

پورمجاهد افزود: در همین مدت یک ارزیابی از دستگاه‌ها داشته‌ایم و شهادت می‌دهم که اعضای ستاد روحانی در شهرستان مطالبه غیرقانونی و غیرمنطقی نداشته‌اند. البته نفراتی ممکن است عقیده و نظراتی هم داشته باشند؛ اما بعضاً توانسته‌اند مشورت بدهند و به مدیریت شهرستان در راستای اجرای سیاست‌های دولت کمک کنند.

البته طبیعی است خواهان این باشند که مدیران شهرستان همراه دولت باشند یا حداقل علیه دولت فعالیت نکنند و چیزی جز این هم نمی‌خواهند که این مهم مطالبه مشخص ستاد روحانی در شهرستان است که فکر می‌کنم منطقی است. ما هم به عنوان نماینده دولت شهرستان به همه مدیران تأکید دارم که فصل مشترک همه و اقدام جدی، کار برای مردم است؛ زیرا سیاست دولت روحانی کار صادقانه برای مردم است.

ازچندین اداره انتظار کار جدی دارم؛ صنعت، معدن و تجارت، تعاون، کار و رفاه اجتماعی و فنی‌وحرفه‌ای در ایجاد اشتغال پایه هستند که تا همین لحظه به هیچ وجه از اقداماتشان در شهرستان رضایت ندارم

اما تغییرات...

در تغییرات شهرستان، شهردار جدید مستقر شده و بخشدار پیشخور هم پس از ۲ سال حکم گرفت. دنبال سرپرستی سایر ادارات هستیم که وضعیت سرپرستی ثبت‌احوال و منابع طبیعی قطعی شده است. برای بحث میراث فرهنگی، گردشگری و صنایع‌دستی هم درحال مذاکره هستیم ریاست آن را تعیین‌تکلیف کنند تا گردشگری شهرستان را جدی‌تر پیگیر کنیم و بقیه ادارات را هم به تناسب اینها پیگیر هستیم.

از کار، صنعت و فنی‌وحرفه‌ای راضی نیستم

وی گفت: اما از چندین اداره انتظار کار جدی دارم؛ صنعت، معدن و تجارت، تعاون، کار و رفاه اجتماعی و فنی‌وحرفه‌ای در ایجاد اشتغال ادارات پایه هستند که تا همین لحظه به هیچ وجه از اقداماتشان در شهرستان رضایت ندارم.

این مجموعه‌ها باید واحدهای تحت مجموعه خود را ساماندهی کنند و در راستای ایجاد اشتغال و حفظ اشتغال واحدهای موجود ما را یاری دهند. البته لیستی از واحدهای موجود احصا شده است که باید روی آن خیلی کار کنیم، زیرا اکثر آنها مجوز اولیه را ندارند و باید ساماندهی شوند.

خوشه صنعتی نگارخاتون که فقط نام آن را یدک می‌کشید، مجوز ندارد که تصویب شد که به عنوان نخستین خوشه در سال ۹٤ مجوزش را از تهران بگیرد تا اثرش را در شهرستان داشته باشد.

تعیین‌تکلیف مطالبات مردم

اما پیگیری برای تخفیف مشکلات مردم؛ نخستین کارم این بود تا بتوانم پروژه‌های نیمه‌تمام که مطالبه مردم است را تعیین‌تکلیف کنیم.

فرماندار فامنین خبر داد: بزودی بزرگترین پروژه شهرستان؛ استخر فامنین به بهره‌برداری می‌رسد که این مهم، مطالبه جدی مردم به‌ویژه جوانان بود.

با وجود کمبود اعتبارات، عملیات اجرایی طرح بحث مجتمع فرهنگی هنری شهرستان که حدود ۳، ٤ سال است کلنگ‌زنی شده، آغاز می‌شود.

پورمجاهد بر طرح تفصیلی شهر فامنین به عنوان کلیدی‌ترین موضوع تأکید کرد و اینکه این طرح بزودی قطعی می‌شود. شهردار جوان، خوشفکر و برنامه‌ریزی هم در حال حاضر در فامنین آغاز به کار کرده که با کمک شورای شهر مطمئنم در شهر اتفاقات و تحولات جدیدی می‌بینیم که خدمت به مردم شهر فامنین به‌ویژه کوی ماماهان شتاب می‌گیرد.

قانع به وضعیت موجود نیستم

فرماندار فامنین از استقرار برخی ادارات در شهرستان گفت و اینکه فنی‌وحرفه‌ای مستقر شد، مکاتبات محیط‌زیست انجام شده و بزودی نیروی آن مستقر می‌شود. اداره ارشاد هم ۲ کارشناس و منابع‌طبیعی به نیروهایش اضافه کرده و امور کتابخانه‌ها هم مجوز استخدام یک نفر را گرفته‌اند. همچنین بیمه درمانی و تأمین اجتماعی هم پیگیر ارتقای مجموعه خود هستند. البته قانع به این وضعیت نیستم و در تلاشم تا استقرار ادارات قوی تر اتفاق بیفتد.

به کارگیری افراد بومی

یکی از مطالبات مردم این بود تا افراد بومی به کار گرفته شوند که در همین مقطع حضورم در تلاش بودم در جابه‌جایی‌هایی که انجام می‌شود اولویت نیروی بومی شهرستان باشد، زیرا طبیعتاً شناخت بهتری از منطقه دارند.

تردد نامزدها در شهرستان

فرماندار فامنین از وضعیت انتخابات در شهرستان گفت و افزود: وضعیت انتخابات که مشابه سایر شهرستان‌ها کار پیش می‌رود و افرادی که قرار است به عنوان نامزد شرکت کنند در شهرستان تردد و در نشست‌های خانگی و محافل عمومی حضور دارند. شهرستان فامنین جمعیت کمی نسبت به سایر شهرستان‌ها دارد؛ اما حضور مردم در مباحث اجتماعی، سیاسی فعال و با نشاط است. همچنین تشکل‌های مردم‌نهاد شهرستان به صورت جدی در عرصه‌های اجتماعی و سیاسی فعالند.

برای پیروزی هسته‌ای هم جشن و سروری برپا بود که معتقدم نشاط و شادی در فامنین مشابه و بلکه بهتر از سایر شهرستان‌هاست.

گزینه‌های گردشگری شهرستان روی میز

پورمجاهد از وضعیت گردشگری شهرستان گفت و اظهار کرد: با توجه به اینکه شهرستان فامنین در نزدیکی اتوبان همدان- ساوه و راه‌آهن قرار دارد، استعداد پیگیری امور گردشگری را هم دارد. در گزینه‌های گردشگری شهرستان هم به ترتیب غار قلعه‌جوق مطرح است که مشاور میراث آن را مطالعه کرده تا به عنوان گزینه اصلی گردشگری فعال شود.

حمام قدیمی شهر فامنین هم مورد بازدید قرار می‌گیرد که به دنبال فعال کردن موزه مردم‌شناسی در این حمام هستیم.

وی افزود: توسعه فرش‌بافی و اسقرار خانه فرش هم به عنوان یکی از استعدادهای شهرستان را هم پیگیر هستیم و تعدادی چون امامزاده ازناو، مسجد روستای خوش‌آباد و... هم برای گردشگری مورد توجه قرار خواهند گرفت که در تلاش هستیم از برنامه‌های میراث چون سوق دادن تورهای گردشگری به شهرستان، فامنین را تبلیغ کنیم.

شهرداری بنیه مالی ندارد

شهرداری فامنین، جمعیت ۱۵ هزار نفری با ۵۵۰ هکتار وسعت را تحت پوشش دارد که متأسفانه تنها ۳/٦ میلیارد تومان اعتبار دارد. همچنین در مبلمان شهری و فضای سبز هم از نُرم استانی بسیار فاصله داریم. البته در سفر استاندار وعده گرفتیم تا به این شهرداری کمک شود. همچنین مصوبه اصلاح نقاط بلوار اصلی شهر، شهید بهرامی و میدان ورودی و خروجی شهر را داریم که کار آغاز شده است.

وی بر اینکه شهرداری از نظر منابع مالی حتی در مقایسه با شهرهای کوچک تر اطراف آن، بسیار ضعیف است، تأکید کرد و گفت: اما این شهر معضلاتی چون طرح تفصیلی و شبکه فاضلاب هم دارد که این طرح در مراحل پایانی است و منتظر تشکیل کمیسیون ماده ۵ هستیم.

برای حل مشکل شبکه فاضلاب هم با مشارکت شرکت آب‌وفاضلاب استان با سرمایه‌گذاری بخش خصوصی به روشbot انجام می شود و بخشی هم توسط مشارکت مردمی مطرح شده بود که برای کمک به شهرستان قرار شد از وزارت نیرو تأمین شود.

بهداشت فامنین یاری می‌خواهد

در زمینه خانه‌های بهداشت و مراکز بهداشتی در روستاها هم شرایط خوبی را داریم. همچنین بیمارستان امام حسن(ع) شهر فامنین که قبلاً به عنوان فوریت‌ها مطرح بوده باید به عنوان درمان‌بستر مطرح باشد. فرماندار فامنین گفت: برای ارتقای وضعیت این بیمارستان با علوم‌پزشکی چندین جلسه داشته‌ایم که مطالبه ما تقویت تجهیزات، استقرار کلینیک‌های تخصصی حتی ۲ روز در هفته و استقرار متخصصان به‌ویژه جراح و متخصص زنان و زایمان در این بیمارستان است تا آن را از این حالت خارج کنیم. البته علوم‌پزشکی هم بر این نظر است که ضریب اشغال تخت در بیمارستان ۳۲ تختخوابی امام حسن(ع) پایین است که از مردم شهرستان می‌خواهیم تا به جای مراجعه به مراکز درمانی همدان، به همین بیمارستان مراجعه کنند تا مشکل ضریب اشغال هم حل شود و بتوانیم افزایش تخت را پیگیری کنیم.

پورمجاهد بر فعال شدن تشکل‌های مردمی و گروه مشاوران و بانوان تأکید کرد و از آنجایی که به آنها اعتقاد دارم حتی در دستور کار شورای اداری شهرستان، تریبونی در اختیار آنها قرار داده‌ایم تا از نظراتشان بهره ببریم. با توجه به اینکه تنها شهرستانی هستیم که کانون فرهنگی اجتماعی بانوان را نداشتیم، اما کار آغاز شده است.

پورمجاهد بستر توسعه را دانایی‌محور دانست و اینکه باید در نسل جدید بیشتر کار شود. اما در قشرهای مختلف چون اصناف، آموزش‌وپرورش با نگاه ویژه و... هم وارد شده‌ایم.

وی از رسانه‌ها جمعی قدردانی کرد که در این مدت مرا همراهی کرده‌اند؛ اما در این بین نقش همدان‌پیام را بی‌نظیر دانست.

٤۱ هزار تن خرید تضمینی گندم در رزن انجام شد

۵۳ هزار و ٦۰۰ هکتار برداشت گندم در شهرستان رزن انجام شده که ٤۱ هزار تن به صورت تضمینی از کشاورزان خریداری شده است.

مدیر جهاد کشاورزی شهرستان رزن در جمع خبرنگاران با اشاره به اینکه برداشت غلات از نیمه خردادماه امسال در شهرستان آغاز شده است، گفت: امسال ۸۳ هزار هکتار سطح زیر کشت گندم و ۱۰ هزار و ۵۰۰ هکتار از اراضی این شهرستان به محصول جو اختصاص داده شده است.

به گزارش تسنیم، مرتضی شعبانی افزود: با توجه به بروز تنش خشکسالی و سرمای دیررس بهاره بسیاری از مزارع غلات دچار خسارت شدند که در این راستا ۲۵ هزار هکتار از اراضی گندم دیم و جو شهرستان رزن غیرقابل برداشت هستند.

به گفته وی، تاکنون ٦۵ درصد محصول گندم شهرستان رزن در سطح ۵۳ هزار و ٦۰۰ هکتار برداشت شده که ٤۱ هزار تن تاکنون از این میزان گندم برداشت شده به سبب مازاد بر نیاز کشاورزان توسط تعاون روستایی به صورت تضمینی خریداری شده است.

همچنین ۹۸ درصد محصول جو شهرستان رزن در سطح ۱۰ هزار و ۲۹۰ هکتار از اراضی زیر کشت برداشت شده که از این میزان تاکنون ۲ هزار تن جو مازاد بر نیاز کشاورزان خریداری شده است.

شعبانی با بیان اینکه در ۱۵ مرکز مبادرت به خرید تضمینی گندم و جو می‌کنند، گفت: سیلوی گندم‌داران رزن از ۲۹ تیرماه جاری خرید گندم مازاد بر نیاز کشاورزان را آغاز کرده است و شرکت‌های تعاون روستایی نیز به مبادرت از دولت هم خرید تضمینی گندم و جو را نیز انجام می‌دهند.

وی با اشاره به اینکه امسال پیش‌بینی می‌شود میزان تولید گندم در این شهرستان به ۱۰۰ هزار تن برسد، عنوان کرد: امسال مبارزه با سن غلات با مشارکت و استقبال کشاورزان انجام شد در این راستا وضعیت درصد سن‌زدگی محصول گندم در حد نرمال و مطلوب است.

مدیر جهاد کشاورزی شهرستان افزود: در این راستا امسال در ١٤ هزار و ٦٤٧ هکتار از اراضی شهرستان رزن مبارزه با سن مادر و در سطح ۳٤ هزار و ۳۰۹ هکتار مبارزه با پوره سن انجام شد که نسبت به سال گذشته ۷ درصد افزایش عملکرد داشته است

خبر

باز هم وعده برای سد خاکی اسدآباد

سد نعمت‌آباد سال ۹۷ به بهره‌برداری می‌رسد

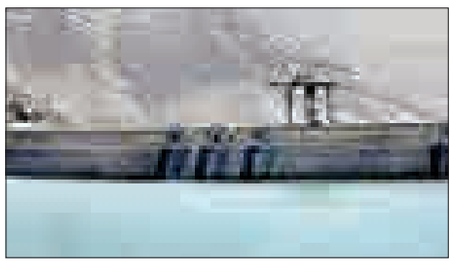

سد نعمت‌آباد اسدآباد ٤۵ درصد پیشرفت فیزیکی دارد که می‌گویند در سال ۹۷ آن‌هم در صورت تخصیص اعتبار به بهره‌برداری می‌رسد.

۲۹ بهمن‌ماه ۹۲ آخرین وعده حمزه عبدکوند، فرماندار سابق اسدآباد برای این طرح بود که حالا مسئولیت شهرداری اسدآباد را برعهده دارد. به گفته عبدکوند، پیش‌بینی می‌شود پروژه سد خاکی نعمت‌آباد در صورت تخصیص اعتبار، سال ۹٤ به بهره‌برداری برسد.

وی در آن زمان به ایسنا گفته بود که این پروژه در مساحت ۱۲۰ هکتار در حال احداث بوده و تاکنون ٤۵ درصد پیشرفت فیزیکی دارد و برای ادامه کار هم ۱۵ میلیارد تومان اعتبار نیاز است که امسال(۹۲) ١٤ میلیارد و ۲۰۰ میلیون تومان آن از محل اوراق مشارکت تأمین خواهد شد.

عبدکوند بیان کرده بود: این سد از نوع خاکی و با هدف جمع‌آوری و هدایت آب‌های سطح منطقه و ذخیره آب و تغذیه بخشی از اراضی کشاورزی پایین دست منطقه احداث می‌شود.

حال فرماندار اسدآباد می‌گوید: در حال حاضر سد نعمت‌آباد اسدآباد ٤۵ درصد پیشرفت فیزیکی دارد که در سال ۹۷ در صورت تخصیص اعتبار به بهره‌برداری می‌رسد.

مسعود بکایی در این‌باره گفت: تاکنون بیش از ۱۵ میلیارد تومان برای این پروژه هزینه شده و برای اتمام آن هم ۳۰ میلیارد تومان نیاز است. البته ۲۳ دی‌ماه ۹۳، وی به فارس گفته بود که نیاز اعتباری این سد با پیشرفت ٤۰ درصدی برای راه‌اندازی، ۱۵ میلیارد تومان است.

بکایی در گفت‌وگو با تسنیم با بیان اینکه در صورت تخصیص اعتبار پروژه سد نعمت‌آباد اسدآباد ۳ سال آینده به بهره‌برداری می‌رسد، افزود: البته پروژه در حال حاضر تعطیل نبوده و با قوت در حال انجام است.

به گفته وی، سال گذشته پیمانکار پروژه عملکرد مطلوبی نداشته و در نهایت خلع ید شد که امسال پیمانکار جدیدی برای این پروژه در نظر گرفته شد و تاکنون عملکردش مورد رضایت است.

وی اعتبارات سال گذشته پروژه سد نعمت‌آباد اسدآباد را ٤ میلیارد تومان اعلام کرد و گفت: ۱۰۰ درصد این میزان اعتبار تخصیص یافته و امسال هم نزدیک به ٤ میلیارد و ۵۰۰ میلیون تومان برای پروژه سد نعمت‌آباد مصوب شده است.

نایب رئیس شورای شهر تویسرکان خبر داد

احداث پارک ویژه بانوان در شهر

پارک ویژه بانوان تویسرکان در پشت پارک قدیمی نبوت این شهر احداث خواهد شد.

نایب رئیس شورای اسلامی شهر تویسرکان در گفت‌وگو با فارس به قول مساعد مسئولان در خصوص اختصاص اعتبار به پارک بانوان خاطرنشان کرد: عملیات اجرایی پارک در حال حاضر با کمبود بودجه مواجه شده که بنده از طریق استانداری در حال پیگیری آن هستم.

مریم مرادیه اظهار کرد: پروژه عمرانی و فرهنگی پارک بانوان تویسرکان با همت شهرداری و شورای اسلامی شهر ایجاد می‌شود.

وی ادامه داد: پیست اسکی، اسب‌سواری، دوومیدانی، دوچرخه‌سواری، کتابخانه و پارکینگ را از بخش‌های طراحی شده در پارک بانوان دانست و افزود: با توجه به دغدغه مادران نسبت به نگهداری فرزندان در ساعات حضور در پارک، فضای لازم برای کودکان آن‌ها هم مشخص شده است.

این مسئول با اشاره به اینکه تاکنون از بودجه شهرداری ۲۰۰ میلیون تومان برای پارک در نظر گرفته شده، گفت: عملیات اجرایی دیوارکشی رودخانه به عنوان مهمترین قسمت اصلی پارک در سال جاری آغاز شده است.

مرادیه اعتبار صرف شده برای دیوارکشی رودخانه را بیش از ۱۵۰ میلیون تومان دانست و افزود: این پروژه عمرانی و فرهنگی نیازمند حمایت استانی است.

محیط زیست

اعطای وام «گرد و غبار» به شهروندان

اعتبارات بانکی با سود نازل به شهروندان استان‌های محروم درگیر گرد و غبار به منظور مصون‌سازی محل زندگی آنها تخصیص می‌یابد که طرح جالبی است.

شجاعی، مدیرملی ستاد مقابله با پدیده گرد و غبار سازمان حفاظت محیط‌زیست در گفت‌وگو با ایسنا گفت: پیشنهادی به سیستم بانکی کشور داده‌ایم و دولت هم آن را تصویب کرده که در استان‌های محروم اعتبارات بانکی با سود نازل برای مصون‌سازی محل زندگی مردم در اختیار آن‌ها قرار گیرد و تلاش‌مان این است که بانکی که مکلف به انجام این اقدام شده است را متقاعد کنیم حداقل در سیستان و بلوچستان و خوزستان این اعتبارات را در اختیار مردم قرار دهد تا با این طرح‌ها به سمت کاهش آسیب‌پذیری مردم برویم.

پیام تاریخ، تمدن و فرهنگ مادستان
The Message Of Madestan's History & Civilization & Culture
روزنامه همدان پیام
۱۱
چهارشنبه ● ۳۱ تیرماه ۱۳۹۴ ● شماره ۲۴۰۳
ورزشی
varzesh@hamedanpayam.com

کار خوب هیأت شطرنج با همکاری استاد بزرگ

هیأت شطرنج استان همدان این روزها سخت پیگیر کار و فعالیت در رده‌های پایه و پرورش استعدادهای درخشان این رشته ورزشی است. کاری که با تعامل و آموزش احسان قائم‌مقامی استاد بزرگ بین‌المللی ایران رنگ و بوی خاصی به خود گرفته است.

قائم‌مقامی به صورت ماهانه و در ۱۲ ساعت در ۲ روز کار آموزش شطرنج‌بازان همدانی را بر عهده می‌گیرد. موضوعی که می‌تواند الگوی سایر هیأت‌های ورزشی نیز قرار گرفته و رشته‌های مستعد با بهره‌گیری از چهره‌های بزرگ و بادانش، زمینه پیشرفت و همچنین تزریق داشته‌های بزرگان ورزشی را به بدنه مجموعه‌های خود فراهم کنند.

در خصوص اهمیت موضوع استعدادیابی در عرصه ورزش ذکر این نکته ضروری است که امروز نه‌تنها دولت‌ها که حتی باشگاه‌های خصوصی، بخش زیادی از سرمایه‌گذاری خود را در این حوزه انجام می‌دهند. امروز با نگاهی ساده به باشگاه‌های بزرگ ورزش فوتبال در کشورهای اروپایی می‌توان به اهمیت موضوع استعدادیابی پی برد. به عنوان نمونه باشگاه آژاکس در کشور هلند حدود ۳۵ درصد از کل هزینه‌های سالانه خود را به حوزه استعدادیابی اختصاص می‌دهد و با جذب مربیان و افراد توانمند در کشورهای مختلف جهان سعی می‌کند استعدادهای برتر را شناسایی و آنها را پرورش دهد. بازدهی کار شطرنج و مابقی هیأت‌های ورزشی که استعدادیابی با استفاده از ظرفیت بزرگان ورزشی را در اولویت کاری خود قرار داده‌اند بی‌تردید در آینده‌ای نه‌چندان دور مشخص خواهد شد. انتظار این است که هیأت‌های ورزشی همدان بیش از پیش امر مهم استعدادیابی و توجه به رده‌های پایه را در دستور کار قرار دهند.

پاس برای صعود ابزار لازم را ندارد

» سلیمان رحیمی

رقابت‌های لیگ دسته اول باشگاه‌های کشور جام آزادگان حدود یک ماه دیگر آغاز می‌شود و ۲۰ تیم حاضر در این رقابت‌ها در رقابتی سخت و فشرده برای معرفی ۳ تیم برتر به مصاف هم می‌روند.

رقابت‌های امسال در یک گروه انجام می‌شود و تیم‌ها در این ماراتن باید خود را برای انجام ۳۸ مسابقه سنگین و نفس‌گیر آماده کنند که در این راه قدرت بدنی و بدنسازی نقش اول را ایفا می‌کند و بر تکنیک و تاکتیک تیم‌ها ارجحیت دارد.

در این ماراتن تیم‌هایی می‌توانند موفق باشند که در هفته‌های پایانی بازی‌ها از نظر بدنی کم نیاورند و تا دقایق پایانی دوندگی را در دستور کار خود قرار دهند.

انجام رقابت‌ها در یک گروه کار را سخت کرده و تیم‌های حاضر باید در هر پست ۳ بازیکن هم سطح داشته باشند تا در کوران مسابقات آسیب‌پذیر نباشند.

محرومیت و مصدومیت در لیگ یک از آمار بالایی برخوردار است و مربیان با توجه به این مسائل تیم خود را می‌بندند تا لیگ را با قدرت آغاز کنند.

تیم فوتبال پاس همدان به نمایندگی از فوتبال استان در این رقابت‌ها شرکت دارد و با هدایت و اندیشه‌های داوود مهابادی قدم به این نبرد می‌گذارد.

مهابادی یک فصل را با پاس سپری کرده و به جو فوتبال استان آشنا شده است. او به خوبی می‌داند که علاقمندان به فوتبال و حتی مسئولان استان از وی قرار گرفتن در بین ۳ تیم برتر دسته اول و صعود به لیگ برتر را می‌خواهند و باید تیم خود را طوری ببندد که در پایان فصل ناکامی را به گردن زمین و زمان نیندازد و از همان هفته‌های آغازین اسب خود را برای قهرمانی زین کند.

صعود به لیگ برتر ابزار خاص خود را دارد و تنها با شعار نمی‌توان لیگ برتری شد بلکه برای رسیدن به این هدف بزرگ باید سرمایه‌گذاری مغلوب داشته باشیم و ابزار لازم را فراهم آوریم.

یکی از مسائلی که می‌تواند پاس را در این راه کمک کند حمایت مالی تیم است تا در طول فصل کادر فنی و بازیکنان بهانه‌ای برای ناکامی‌های خود نداشته باشند.

پاس در آغاز فصل و برای جذب بازیکنان کارآمد باید پول داشته باشد و حداقل بخشی از قراردادها را پرداخت کند تا بازیکنان با خاطری آسوده به پاس ملحق شوند.

شنیده می‌شود که این روزها پاس پولی در بساط ندارد و مهابادی چند بازیکن را با وعده و وعید جذب کرده که ضریب اطمینان خوبی نیست؛ زیرا هر لحظه امکان دارد بازیکنان با دریافت پیشنهاد بهتر راهی دیگر تیم‌ها شوند و همان بلایی که سال‌های گذشته سر پاس آمد امسال نیز بیاید.

رئیس هیأت مدیره پاس باید راه‌های جذب حامی مالی را تسریع بخشد و قبل از پایان فصل نقل و انتقالات مقداری پول به بدنه باشگاه تزریق کند تا مدیران این تیم راحت‌تر اقدام به جذب بازیکن کنند.

در روزهای اخیر تعدادی از بازیکنان ریز و درشت پاس در تمرینات حاضر شده‌اند و این تیم تمرینات خود را در ورزشگاه کارگران ادامه می‌دهد اما این بازیکنان در حدی نیستند که پاس را به لیگ برتر هدایت کنند.

لیگ امسال نسبت به سال‌های گذشته متفاوت‌تر است و باید پاس با قدرت بیشتری بسته شود و بازیکنان شاخص و تأثیرگذاری جذب این تیم شوند.

مدیران پاس به خوبی می‌دانند که تنها صعود به لیگ برتر هواداران این تیم را راضی می‌کند و فارغ از شعار و وعده و وعید باید با قدرت تیم پرتوانی را روانه رقابت‌ها کنند تا در پایان لیگ آه و افسوس گریبان علاقمندان را نگیرد.

البته در این مجال قصد زیر سؤال بردن بازیکنانی که هم‌اکنون در تیم پاس تمرین می‌کنند را نداریم و ایمان داریم که این بازیکنان در حد خود پرتوان و خوب هستند اما برای آنکه درصد صعود و تیم را بالا ببریم و از همان ابتدای فصل خرج خود را از سایر تیم‌ها جدا کنیم باید بازیکنان بهتری را جذب کنیم.

فصل نقل و انتقالات فوتبال لیگ برتر تا ۵ مرداد ماه تمدید شد و حالا پاسی‌ها برای جذب بازیکنان لیگ برتر باید تا ٦ مرداد ماه صبر کنند تا بتوانند از بازیکنان جامانده لیگ برتری نیازهای خود را برطرف کنند.

در حال حاضر آنچه بیش از هر چیز مشهود است اینکه پاس به ۳ بازیکن در خطوط مختلف نیاز دارد.

اول یک دروازه‌بان ٦ دانگ که بتواند نیازهای پاس را برطرف کند. پاس پس از آنکه بشاگردی و احمدی را جواب کرد دروازه‌بانانی از ۲ تیم در حال سقوط فصل گذشته جذب کرده است اما این ۲ دروازه‌بان نمی‌تواند شماره یک باشند و مهابادی باید یک دروازه‌بان تراز اول جذب کند.

نماینده همدان امسال چند مهاجم از جمله مختار جمعه‌زاده را جذب کرده است اما باز هم از فقدان یک تمام کننده رنج می‌برد و مهابادی باید فکری برای این پست داشته باشد. هر چند گفته می‌شود سرمربی پاس از مهدی سیدصالحی قول گرفته و این بازیکن گلزن قول داده اگر پیکان لیگ برتری نشد به پاس بپیوندد که اگر چنین شود نیاز پاس در خط حمله برطرف خواهد شد.

پاس در وسط زمین نیز به یک لیدر و بازی‌ساز که بتواند نبض بازی را در دست داشته باشد نیاز دارد. اگر چنین شود آنگاه می‌توان به این تیم برای صعود امید بست اما آنچه در حال حاضر اهمیت دارد تزریق پول و پرداخت قسمتی از قراردادهاست تا بازیکنان با خاطری آسوده قراردادهای خود را ثبت کنند.

امیدواریم حمایت‌ها از تیم امسال به موقع صورت پذیرد. اگر حمایت‌ها دیر باشد حکایت نوش‌دارو پس از مرگ سهراب خواهد بود و باز هم باید منتظر درجا زدن تیم باشیم.

والیبال همدان و حکایت دوری از لیگ

نباید مستعدین اوقات خود را به والیبال در پارک‌ها اختصاص دهند

رئیس هیأت والیبال استان همدان گفت: با تأمین ۷ میلیارد ریال اعتبار می‌توانیم با ظرفیت‌های مستعد والیبال استان، تیمی قدرتمند را روانه مسابقات لیگ یک کنیم.

علی‌اصغر قنادان اظهار کرد: همدان با برخورداری از ملی پوشان والیبال در کشور فاقد تیم در لیگ است و در صدد هستیم امسال با پیگیری‌های شورای شهر و شهرداری بتوانیم در لیگ یک تیمداری کنیم.

وی اضافه کرد: متأسفانه با وجود برخورداری از استعدادهای نخبه والیبال و نفرات ثابت تیم‌های ملی همچنان نتوانسته‌ایم انتظار مردم نسبت به تیم‌داری در والیبال را فراهم سازیم.

قنادان بیان کرد: پیشینه والیبال همدان در حضور در ورزش حرفه‌ای و تیم‌داری در سطح لیگ برتر و دسته یک کشور به شهرداری همدان باز می‌گردد و این انتظار را داریم که اعضای شورای شهر و شهرداری نسبت به تیم‌داری در این رشته توجه کنند.

وی افزود: می‌توانیم با ۷ الی ۸ میلیارد ریال تیمی قدرتمند را روانه لیگ یک کنیم و تجربه لازم را برای صعود به لیگ برتر داریم. وی با اشاره به اینکه امکان تیم‌داری همدان در لیگ برتر وجود ندارد گفت: حضور در لیگ برتر مستلزم تامین هزینه‌های میلیاردی است که این توان از بودجه استان خارج بوده و برخلاف وجود بازیکنان بومی شاغل در لیگ برتر کشور اما از نظر مالی قادر به فراهم‌سازی رقم‌های میلیاردی نیستیم.

به گزارش ایرنا، قنادان خاطرنشان کرد: در حال حاضر بازیکنان مطرحی نظیر آرمین تشکری، صابر جواهری‌توانا، آرمین رنجبر و محمدرضا حسینی‌پویا در تیم‌های بزرگ لیگ برتر کشور حضور دارند که آرزوی آنها بازی برای همدان است.

رئیس هیأت والیبال اظهار کرد: هم اکنون ۱٤۰ والیبالیست در سطح همدان داریم که به صورت دائم و حرفه‌ای فعالیت می‌کنند. خوشبختانه در رده‌های سنی پایه بسیار عملکرد خوبی داریم اما حاصل دسترنج مربیان سازنده وقتی به سنین بزرگسال می‌رسند برای تأمین مالی رهسپار تیم‌های خارج از استان شده و برای دیگر استان‌ها افتخار کسب می‌کنند.

به گفته وی، حیف است استعدادهای درخشان والیبال استان همدان به نقاط دیگر کوچ کنند و دیگر جوانان علاقمند نیز در حسرت والیبال و حضور در رقابت‌های کشوری، اوقات خود را در پرداختن به والیبال در پارک‌ها و محلات سپری کنند.

پیشخوان

۱
احسان حدادی سهمیه مسابقات جهانی گرفت

احسان حدادی ملی‌پوش پرتاب دیسک ایران موفق به کسب سهمیه ورودی مسابقات جهانی پکن شد.

به گزارش تسنیم، حدادی در مسابقات قهرمانی کشور لوگزامبورگ با پرتاب ٦٥,۲۲ متر موفق شد ورودی مسابقات جهانی پکن را کسب کند. حدادی در این مسابقه عنوان نخست را به خود اختصاص داد.

حدادی هم اکنون در کشور آلمان به تمرینات خود ادامه می‌دهد و امیدوار است با رسیدن به شرایط ایده‌آل ورودی المپیک ریو را نیز کسب کند.

۲
تیم ملی والیبال ساحلی مقابل رژیم اشغالگر قدس حاضر نشد

تیم ملی الف ساحلی ایران در رقابت‌های گراند اسلم ژاپن برابر نماینده رژیم صهیونیستی حاضر نشد.

به گزارش ایرنا، تیم ملی الف ساحلی ایران متشکل از رحمان رئوفی و بهمن سالمی که امید زیادی برای صعود به مراحل بالاتر مسابقات گرنداسلم ژاپن داشت در قرعه کشی این رقابت‌ها در دیدار نخست به نماینده رژیم صهیونیستی خورد و به حمایت از مردم مظلوم فلسطین حاضر به رقابت با این تیم نشد.

این مسابقات که در شهر یوکوهاما برگزار می‌شود، امتیاز کسب سهمیه المپیک دارد.

۳
دختر باحجاب رکورد دوومیدانی جهان را شکست

دونده دختر بحرینی درمسابقات جهانی کلمبیا رکورد ٤۰۰ متر جهان را جا به جا کرد.

به گزارش فارس، "سلوا عید ناصر" دونده ۱۷ ساله و مسلمان تیم ملی دوومیدانی بحرین با حجاب و پوشش اسلامی موفق به شکستن رکورد جهانی دوی ٤۰۰ متر شد.

عید ناصر در فینال دوی ٤۰۰ متر رقابت‌های قهرمانی نوجوانان جهان در "کالی کلمبیا" با زمان ٥۰ ثانیه و ٥۱ صدم ثانیه از خط پایان گذشت و ضمن کسب مدال طلا، رکورد جهانی این ماده را در بخش دختران در اختیار گرفت.

۴
تمجید توکلیان از علیرضا کریمی

مربی تیم ملی کشتی آزاد از عملکرد علیرضا کریمی، رقیب میثم جوکار برای تصاحب دوبنده تیم ملی تمجید کرد.

به گزارش ایسنا، امیر توکلیان اظهار کرد: علیرضا کریمی در ۲ سال گذشته روند رو به رشدی داشته و پیروزی او بر نفر سوم جهان و همچنین قهرمان جوانان جهان در یک کشتی یک طرفه در کشور ارمنستان توانمندی‌های بالای او را نشان می‌دهد.

وی درخصوص نفرات اعزامی به مسابقات جهانی هم گفت: تا ۱٥ روز پیش از اعزام به آمریکا، هیچ کشتی‌گیری نمی‌تواند از حضور خود در مسابقات جهانی لاس‌وگاس مطمئن باشد.

۵
فیگو و کارلوس در ایران پا به توپ می‌شوند

ستارگان فوتبال جهان از قبیل لوئیس فیگو، روبرتو کارلوس، میشائیل سالگادو، گوتی، کلایورت، داویدز و ... برای برگزاری دیدار دوستانه و خیرخواهانه با تیم ستارگان فوتبال ایران به تهران سفر می‌کنند.

به گزارش مهر، در نشست خبری باشگاه ستارگان فوتبال ایران اعلام شد که قرار است ستارگان سابق فوتبال دنیا برای دیداری خیرخواهانه به تهران سفر کنند.

این دیدار قرار است ششم شهریور ماه سالجاری برگزار شود.

در بین ستارگان فوتبال ایران که قرار است به مصاف ستارگان دنیا برود نام منصوریان، مهدوی‌کیا، دایی و... به چشم می‌خورد.

خبر

مدیرعامل سازمان فرهنگی ورزشی شهرداری:

هدف ما ترویج فرهنگ ورزش در محلات همدان است

مدیرعامل سازمان فرهنگی ورزشی شهرداری با بیان اینکه بیش از ۱۰۰ تیم در فوتبال محلات امسال حضور دارند، گفت: هدف ما ترویج فرهنگ ورزش در محلات شهر همدان است.

امیرحسین اسکندریان با اشاره به رشد ورزش محلات در همدان اظهار کرد: امسال با حمایت اعضای شورای شهر و شهردار به غیر از فوتبال و کشتی توانستیم والیبال و دوچرخه‌سواری آقایان، والیبال و دارت بانوان را فعال کنیم.

وی تاکید کرد: حجم عظیم ورزش محلات و شهروندی و برنامه‌های متعدد سازمان ورزش شهرداری همدان موجب شده تا پایلوت و الگوی کشور باشیم. حتی در مقابل شهرهای بزرگی مثل تهران و اصفهان به خوبی توانسته‌ایم حجم گسترده‌ای از شهروندان را از محلات به ورزش سوق دهیم.

اسکندریان با بیان اینکه ارزش کار در ورزش محلات بالاست، تصریح کرد: برگزاری مسابقات محلات بسیار سخت است و جمع کردن یک تیم دشوار است. ٤ هزار نفر در ٥ رشته ورزشی محلات درگیر هستند و انتظار داریم با رعایت قوانین، ترویج اخلاق و فرهنگ ورزش بتوانیم مسابقات را به نحو مطلوبی برگزار کنیم.

مدیرعامل سازمان فرهنگی ورزشی شهرداری ادامه داد: امسال با افراد متخلف و بی انضباط در فوتبال محلات برخورد جدی می‌شود و نفراتی که در طول مسابقات موجب درگیری و برهم زدن بازی‌ها شوند برای همیشه از حضور در این مسابقات محروم می‌شوند.

وی بیان کرد: کمیته انضباطی فوتبال محلات امسال با قاطعیت با موارد تخلف تیم‌ها، مربیان، سرپرستان و بازیکنان خاطی برخورد می‌کند و جرایم سنگینی نیز برای خاطیان در نظر گرفته شده است.

اسکندریان یادآور شد: امسال مسابقات در ۱۰ زمین برگزار می‌شود که تمامی زمین‌ها بیمه مسئولیت شده‌اند. همچنین در صورت مصدومیت بازیکنان، خدمات بیمه ورزشی به آنها تعلق می‌گیرد. امسال برای نخستین بار ثبت نام از تیم‌ها از طریق سامانه اینترنتی انجام شد که الگوی بسیار خوبی برای ورزش محلات کشور بود.

وی گفت: انتظار داریم تیم‌ها از بازیکنان رده جوانان و امید بیشتر استفاده کنند تا بتوانیم به توسعه آینده فوتبال محلات کمک کنیم.

اسکندریان ابراز کرد: باید بازیکنان تیم‌ها به یکدیگر احترام بگذارند زیرا بی حرمتی و رفتار ناشایست در محیط ورزشی قابل تحمل نیست. تیم‌ها باید با اقدامات نادرست برخورد کنند و اجازه حاشیه سازی در فوتبال محلات را ندهند.

مدیرعامل سازمان فرهنگی ورزشی شهرداری با ابراز تاسف نسبت به رفتار برخی تیم‌ها درخصوص اینکه برخی بازیکنان پس از دریافت امکانات ورزشی رایگان نسبت به استفاده مطلوب از آن اقدام نمی‌کنند، گفت: سال قبل بازیکنانی بودند که لباس رایگان دریافت کردند اما هرگز بازی نکردند!

خبری از تشکری نیست!

دور جدید اردوی تیم ملی والیبال ایران برای سفر به لهستان و شرکت در جام واگنر آغاز شد.

به گزارش ایسنا، دور جدید اردوی تیم ملی والیبال ایران برای سفر به لهستان و شرکت در جام واگنر از روز گذشته در تالار فدراسیون والیبال آغاز شد.

مسابقات والیبال جام واگنر هر ساله با حضور ۳ قدرت برتر والیبال جهان و به میزبانی لهستان برگزار می‌شود. جام واگنر در سال ۲۰۱٥ در روزهای ۲۲ تا ۲٤ آگوست (۳۱ مرداد تا دوم شهریورماه ۹٤) پیگیری خواهد شد و تیم ملی والیبال ایران در این تورنمنت به مصاف تیم‌های فرانسه (قهرمان لیگ جهانی ۲۰۱٥)، ژاپن و لهستان (قهرمان جهان ۲۰۱٤) می‌رود.

اسامی بازیکنان تیم ملی والیبال برای حضور در این جام در حالی اعلام شده که خبری از آرمین تشکری نیست.

میرسعید معروف، سید محمد موسوی، مهدی مهدوی، عادل غلامی، سامان فائزی، محمد حسن صنوبر، فرهاد قائمی، مجتبی میرزاجانپور، میلاد عبادی پور، شهرام محمودی، امیرغفور، عبدالرضا علیزاده، مهدی مرندی و محمد جواد معنوی‌نژاد ۱٤ بازیکنی هستند که برای حضور در اردوی آماده‌سازی تیم ملی برای حضور در جام واگنر دعوت شدند.

پاس امروز به مصاف گسترش فولاد تبریز می‌رود

تیم فوتبال پاس که چند هفته‌ای است تمرینات آماده‌سازی خود را آغاز کرده روز گذشته برای انجام ۲ بازی تدارکاتی راهی تبریز شد.

پاس با ترکیبی از بازیکنان جدید و قدیم خود امروز در نخستین دیدار با گسترش فولاد تبریز دیدار می‌کند و سپس ۲ تیم یک بار دیگر روز جمعه به مصاف هم می‌روند.

مهابادی قصد دارد در این ۲ بازی توان بازیکنان خود را تست کند. پاس از روز یکشنبه هفته آینده دور تازه تمرینات خود را در همدان دنبال خواهد کرد.

اخبار

داوران لیگ برتری استان محل تمرین ندارند

جمعه هفته جاری آزمون داوران لیگ برتر فوتبال برگزار می‌شود و دپارتمان داوری فدراسیون فوتبال با دعوت از داوران و کمک داوران شاخص استان‌ها از آنها خواسته تا روز جمعه هفته جاری در تست‌گیری فدراسیون شرکت کنند تا افراد واجد شرایط برای قضاوت در لیگ برتر انتخاب شوند.

در بین اسامی داوران دعوت شده نام ٤ داور نیز از استان همدان به چشم می‌خورد. بیژن و پیام حیدری به همراه حمیدرضا رحیمی و مهدی الوندی ٤ داور استان هستند که این روزها خود را برای حضور در این آزمون آماده می‌کنند.

روز گذشته پیام و بیژن حیدری ۲ تن از این داوران که فصل گذشته نیز چندین دیدار لیگ برتری را سوت زدند و در ورزشگاه کارگران تمرین می‌کردند، نسبت به نبودن پیست برای تمرین سخت گله‌مند بودند.

پیام حیدری که جوان‌ترین داور لیگ برتری است مدعی شد که متأسفانه مسئولان توجه‌ای به داوران نمی‌کنند در حالی که باید چند روز دیگر در تهران تست بدهیم اما مجبور هستیم در زمین‌های ناهموار تمرین کنیم که این زیبنده داوران لیگ برتری نیست.

امیدواریم که مسئولان هیأت فوتبال توجه بیشتری به داوران داشته باشند. وظیفه کمیته داوران استان این است که شرایط را برای داوران مهیا کند اما متأسفانه این کمیته در خواب خرگوشی به سر می‌برد!

فعالیت بیش از ٤۰ هزار همدانی در کلاس‌های ورزشی تابستان

معاون ورزشی اداره کل ورزش‌وجوانان استان همدان گفت: ٤٦ هزار ورزشکار هم اکنون در کلاس‌های ورزشی طرح غنی‌سازی اوقات فراغت تابستان در رشته‌های ورزشی فعالیت دارند.

به گزارش ایرنا، رسول منعم اظهار کرد: ورزش به عنوان یکی از روش‌های گذراندن اوقات فراغت در تمام دوران زندگی به‌ویژه دوران نوجوانی نقش مهمی دارد و در تأمین سلامت روانی و جسمانی افراد بسیار مؤثر است.

وی تأکید کرد: توسعه ورزش در جامعه و ایجاد زمینه مناسب برای پر شدن اوقات فراغت جوانان موجب توانمند شدن اراده و انگیزه و روح و جسم جوانان می‌شود و مانعی بزرگ برای بروز آسیب‌های اجتماعی در بین جوانان است.

وی بیان کرد: فصل اوقات فراغت بهترین موقعیت برای شناسایی استعدادهای نخبه ورزش است و به همین دلیل فعالیت پایگاه‌های ورزشی طرح اوقات فراغت در ٤ رده سنی پایه به انجام می‌رسد.

منعم افزود: طرح اوقات فراغت رشته‌های ورزشی همدان امسال از پانزدهم خردادماه آغاز شده و در مجموع ٤٦ هزار نفر در قالب ۷۸۱ کلاس ورزشی در طرح اوقات فراغت استان ثبت‌نام کردند.

معاون ورزشی اداره کل ورزش‌وجوانان استان همدان خاطرنشان کرد: سال گذشته بیش از۳۸ هزار نفر از جوانان و نوجوانان در طرح اوقات فراغت ورزشی شرکت داشتند که امسال این طرح رشد ۱۸ درصدی نسبت به سال قبل داشته است.

آموزش، مهمترین برنامه هیأت جودو همدان

رئیس هیات جودو استان همدان گفت: همواره یکی از مهمترین برنامه‌های این هیأت توجه ویژه به آموزش بوده است.

جلال نصرپور در گفت‌وگو با خبرنگار ما افزود: همدان مرکز استعدادیابی غرب کشور است بنابراین یکی از اصلی‌ترین و مهمترین برنامه‌های هیأت همواره توجه ویژه به امر آموزش و همچنین بهادادن به سنین پایه بوده است.

وی تصریح کرد: جودو همدان با فعالیت بیش از یک هزار نفر در این رشته یکی از قطب‌های اصلی کشور است. همچنین شهرستان‌هایی چون تویسرکان، نهاوند، بهار و ملایر از شهرستان‌های فعال ما هستند.

نصرپور افزود: گسترش جودو در همدان و استقبال روز افزون خانواده‌ها از این رشته رزمی وظیفه ما را سخت‌تر می‌کند. در جودو علاوه بر روحیه جنگندگی، نظم و انضباط حرف اول را می‌زند و همین امر خود عاملی شده که خانواده‌ها فرزندان خود را به این رشته ورزشی ترغیب کنند. رئیس هیأت جودو با بیان اینکه همدان یکی از قطب‌های جودو کشور است، یادآور شد: کبری کرمی و مژگان کولیوند از مربیان بسیار خوب کشور هستند. حضور این ۲ در استان موجب رشد قابل ملاحظه جودو بانوان در همدان شده است

آگهی مناقصه یک مرحله ای نوبت اول

اداره کل ورزش و جوانان استان همدان در نظر دارد

امور خدماتی - پشتیبانی خود را در سطح شهر همدان- مریانج به بخش خصوصی واجدالشرایط واگذار نماید لذا از شرکت‌های خدماتی دارای رتبه و صلاحیت از مراجع ذیربط دعوت می‌گردد جهت دریافت اسناد مناقصه طبق تاریخ زمانبندی ذیل به اداره کل ورزش و جوانان مراجعه نمایند.

میزان برآورد سالیانه مریانج: ۳/۰۰۰/۰۰۰/۰۰۰ ریال
میزان برآورد سالیانه همدان: ۳/۵۰۰/۰۰۰/۰۰۰ریال
زمان دریافت اسناد از مورخه ۹۴/۰۴/۳۱ لغایت ۹۴/۵/۳
زمان تحویل پاکات از مورخه ۹۴/۰۵/۰۴ لغایت ۹۴/۰۵/۱۴

اداره حقوقی اداره کل ورزش وجوانان استان همدان

روزنامه اجتماعی، سیاسی، فرهنگی، اقتصادی

The Message Of Madestan's History & Civilization & Culture

روزنامه همدان پیام

www.HamedanPayam.com

پیام تاریخ، تمدن و فرهنگ مادستان

روزنامه صبح استان

صاحب امتیاز و مدیر مسئول: نصرت ا... طاقتی احسن
سردبیر: یدا... طاقتی احسن
نشانی: همدان، ابتدای خیابان مهدیه، روبروی دبیرستان شریعتی ساختمان پیام
صندوق پستی: ۶۶۶ - ۶۵۱۵۵
تلفن: ۳۸۲۶۴۴۳۳ (ویژه) نمابر: ۳۸۲۷۹۰۱۳
سردبیر: ۰۹۱۸۳۱۵۱۴۳۷ آگهی: ۳۸۲۶۴۴۳۳
لیتوگرافی و چاپ: پیام رسانه (۳۸۲۷۴۰۸۲ - ۰۸۱)

پایگاه اینترنتی.....www.Hamedanpayam.com
ارتباط با روزنامه.....۱۰۰۰۶۰۶۶
ارتباط با روزنامه.....info@Hamedanpayam.com
.....Hamedanpeyam@yahoo.com
ارتباط با مدیرمسئول.....modir@Hamedanpayam.com
ارتباط با سردبیر.....sardabir@Hamedanpayam.com
سرویس آگهی.....agahi@hamedanpayam.com
سرویس اشتراک.....eshterak@hamedanpayam.com
چاپخانه پیام رسانه.....litohoma@yahoo.com

اوقات شرعی

اذان ظهر	۱۳:۲۲
غروب خورشید	۲۰:۳۱
اذان مغرب	۲۰:۵۲
نیمه شب شرعی	۰۰:۳۱
اذان صبح فردا	۰۴:۳۱
طلوع خورشید فردا	۰۶:۱۲

» منبع: موسسه ژئوفیزیک تهران

آب و هوا

پیش‌بینی وضع هوا:

صاف تا قسمتی ابری، همراه با وزش باد

شهرستان	همدان	ملایر	تویسرکان	نهاوند	کبودرآهنگ	رزن	فامنین	فهلیان	اسدآباد	بهار
۳۳	۳۳	۳۶	۳۳	۳۴	۳۳	۳۳	۳۳	۳۴	۳۳	-
۱۲	۱۲	۱۶	۱۶	۱۸	۱۶	۱۴	۱۸	۱۶	۱۳	-
۵۰	۵۰	۴۰	۳۵	۴۰	۳۵	۴۰	۵۵	۴۰	۴۵	-

حدیث:

پیامبر صلی الله علیه و آله:
در حقیقت، خداوند متعال، به خاطر انصاف و عدالتش، آسایش و شادی را در خشنودی (به خواست خودش) و یقین قرار داد و نگرانی و اندوه را در خشم خودش.

المعجم الکبیر، ج۱۰، ص۲۱۶، ح۱۰۵۱۴

دوبیتی باباطاهر

دلی دیرم دمی بیغم نمی‌بو — غمی دیرم که هرگز کم نمی‌بو
خطی دیرم مو از خوبان عالم — که یار بیوفا همدم نمی‌بو

چهارشنبه ● ۳۱ تیرماه ۱۳۹۴ ● ۵ شوال ۱۴۳۶ ● ۲۲ ژوئیه ۲۰۱۵ ● ۲۴۰۳

تـــازه‌ها

تازه‌ترین فناوری هشدار برای چراغ‌های اتومبیل

مسئولان شـــرکت خودروسازی فورد از جدیدترین فناوری چراغ‌های جلوی اتومبیل با قابلیت چرخش و اسکن خطرات احتمالی موجود در جاده رونمایی کردند.
به گزارش ایسنا، هدف مسئولان شـــرکت فورد از تولید نسل جدید چراغ‌های خودرو، کاهش تصادفات در برخورد مســـتقیم و قسمت جلوی خودرو است.
در واقع این سیســـتم ارتباط میان فناوری و روش‌های کنترل کاهش تصادفات است. هدف نهایی شرکت فورد افزایش ایمنی رانندگان و عابران در ایالات متحده آمریکا و سایر کشورهای جهان است.

رباتی که مغزش با باکتری‌ها کنترل می‌شود

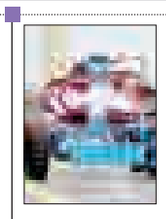

محققان مدلی برای ربات‌ها طراحی کرده‌اند که دارای مغزی است که توسط باکتری‌ها کنترل می‌شـــود. به گزارش ایرنا، محققان از مدل‌های ریاضی استفاده کرده‌اند تا نشان دهند که باکتری‌ها قادرند رفتار یک دستگاه بی‌جان مثل ربات را کنترل کنند. وارن رودر، استادیار مهندسی سیستم‌های زیستی در این‌باره گفت: ما سعی کردیم با کمک مدل‌های ریاضی دریابیم که آیا از نظر عملی این امکان وجود دارد که یک میکروبیوم زنده در یک میزبان بی‌جان ایجاد کرده و میزبان را از طریق این میکروبیوم تحت کنترل درآوریم؟ وی گفت: ما متوجه شدیم که ربات‌ها در واقع می‌توانند یک مغز کارآمد داشته باشند.

جاده‌ها پلاستیکی می‌شوند

یک شـــرکت ساختمانی در هلند استفاده از پلاستیک بازیافتی را برای پوشش‌دهی جاده‌ها در برنامه خود قرار داده و اعلام کرده که رویکرد آن به طور چشمگیری موجب کاهش هزینه و زمان ساخت‌وساز و همچنین افزایش طول عمر جاده‌ها خواهد شد. به گزارش خبر آنلاین، از مزایای بالقوه این جاده‌های کاملاً پلاســـتیکی، می‌توان به دوام بهتر جاده‌ها در دماهای شـــدید منفـــی ۴۰ درجه و مثبت ۸۰ درجه سانتیگراد و مقاومت بهتر آنها در برابر خوردگی اشاره کرد. همچنین این پوشش‌ها تا ۳ برابر بیشتر از آسفالت دوام آورده و نیاز به تعمیر را به حداقل می‌رسانند. سازندگان مدعی هستند که زمان جاده‌سازی می‌تواند از چندین ماه به چند هفته کاهش یابد.

استفاده زیاد از گوشی هوشمند، نشانه افسردگی است

محققان دریافته‌اند اســـتفاده بیش از حد از تلفن همراه می‌تواند نشانه افسردگی باشد. به گزارش ایســـنا، در مطالعه‌ای بر استفاده از گوشـــی هوشمند توسط ۲۸ نفر (۲۰ زن و ۸ مرد با میانگین سنی ۲۹ سال) طی بازه زمانی ۲ هفته‌ای نظارت شد.
دانشمندان با بررســـی این پرســـش‌نامه و همچنین میزان استفاده از گوشـــی هوشمند دریافتند ۱۴ ســـوژه‌ای که بالاترین افسردگی را در پرسشنامه PHQ-۹ از خود بروز داده بودند، زیاد از گوشی استفاده می‌کردند. آنها به طور میانگین ۶۸ دقیقه در روز از تلفن همراه استفاده می‌کردند. در حالی که سایر افراد ۱۷ دقیقه با گوشی در ارتباط بودند.

ابداع روش جدید تصویربرداری از ذرات نانو

محققان آمریکایی برای نخستین‌بار موفق به ابداع روشـــی برای تصویربـــرداری از نانو ذرات در حلال شـــدند. به گزارش تابناک، در ایـــن روش ۳ روش تصویربـــرداری جداگانه به منظور تولید تصاویر ســـه بعدی از ساختار آنها ترکیب می‌شـــود. توانایی مشاهده و درک ساختار نانو ذرات که به تصور دانشمندان بلوک‌های سازنده مواد نسل بعدی را تشـــکیل می‌دهند، حیاتی است. این فناوری بر پایه شناسایی ســـاختار سه بعدی نانو ذرات توسط Graphene Liquid Cell Electron Microscopy اســـتوار است. هدف محققان از ابداع این فناوری شناسایی چگونگی رشد نانو ذرات است.

یادمان

شهرت محلی و نسب میر سید علی همدانی

مرقد شـــریف امامزاده جلیل‌القدر میر ســـید علی همدانی در شهر کولاب قرار دارد. کولاب از قدیمی‌ترین شهرهای جمهوری تاجیکستان با قدمت بیش از ۲ هزار و ۷۰۰ ســـال اســـت. بقعـــه متبرکه به گزارش تاجیک‌نیوز، میر ســـید علی همدانی در خیابان اصلی شهر کولاب و در باغ مصفایی قراردارد. در ایـــن مجموعه علاوه بر آثارخانه‌ای بزرگ، ۲ مجموعه دیگر هم وجود دارد که بیانگر کاوش باستان‌شناســـان و سابقه تاریخی کولاب اســـت. پدر میر ســـید علی همدانی، سید شهاب‌الدین بن‌محمد از سادات حسینی، علما، متدینین و معتمدین همدانی بود که به امور دیوانی و حکومتی اشتغال داشت.
نسب این فرزند که در یکی از خوشنام‌ترین خانواده‌های علوی همدان زاده شـــد، از سوی پدر با ۱۶ واسطه به حضرت امام زین‌العابدین(ع) و از سوی مادر با۱۷ واسطه به پیامبر اکرم(ص) می‌رسد.

کیوسک

همشهری: حسین دائمی، قهرمان دوچرخه‌سواری سال‌های دور را همه می‌شناسند او هم اینک در آستانه ۸۰ سالگی قرار دارد اما همچنان به ورزش دوچرخه‌سواری علاقمند است. روزنامه همشهری نیز با تهیه گزارشی از این دوچرخه‌سوار قهرمان آورده است، «چرخ‌های این دوچرخه زنگ نمی‌زند» در این گزارش آمده است: حسین دائمی آرزوی رکاب زدن به سوی کربلا را دارد این قهرمان ورزشی کشورمان از ورزشکاران و مردم خواسته است که او را فراموش نکنند.
انتقاد از قیمت‌های نجومی شهربازی، اتوبوس‌های گرم و قرار دادن وسایل بازی در پارک‌ها نیز در ستون صدای همشهری همدان آمده است.
هگمتانه: کاهش ۱۷ درصدی صادرات گمرک همدان در حالی در هگمتانه دیروز گزارش شده است که مدیر کل گمرک همدان چندی پیش افزایش صادرات را نوید داده بود چرا که به گفته وی بازدید از کارخانجات، ترغیب تجار به صادر کردن محصولات از گمرک همدان از جمله برنامه‌هایی بود که وی پس از تصدی پست مدیریت به آنها تأکید داشت.
بیکاری و افزایش حاشیه‌نشـــینی از عوامل شیوع اعتیاد در همدان نیز خبر دیگری است که در آن به مشکلات و محدودیت‌های حاشیه‌نشینان، فقر، شـــغل‌های کاذب و روی آوردن جوانـــان به دلیل بیکاری به اعتیاد مطالبی آمده است.
لازم به ذکر اســـت همدان جزو ۵ اســـتان کشور اســـت که بیشترین نرخ حاشیه‌نشینی را دارد و مسئولان هر دم خبری از ساماندهی حاشیه‌ها می‌دهند اما در عمل مشکل به قوت خود باقی است.

کدبانو

شیرینی قارچی

مواد لازم جهت تهیه شیرینی قارچی برای ٦ نفر:

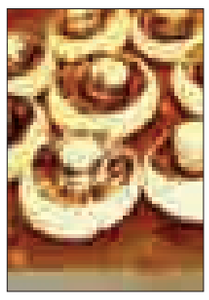

کره - ۱۰۰ گرم
تخم مرغ - ۲ عدد
شکر-یک لیوان
نشاسته ذرت -۴۰۰ گرم
بیکینگ‌پودر - ۱۰ گرم
آرد - به میزان لازم
پودر کاکائو یا پودر دارچین-۲ قاشـــق غذاخوری
آب - ۲قاشق غذاخوری

طرز تهیه:

کره، تخم مرغ و شـــکر را با هم مخلوط کرده خوب هم می‌زنیم تا مخلوط کرمی مانند به دست بیاید.
سپس نشاسته و پیکینگ‌پودر را اضافه می‌کنیم و خوب به هم می‌زنیم.
آرد را کم‌کم اضافه می‌کنیم و مواد را مخلوط می‌کنیم تا زمانی که دیگر مخلوط به دست نچسبد.
اگر لازم بود و دیدیم خمیر خیلی خشـــک شده آب را اضافه می‌کنیم .
از خمیر به دســـت آمده به اندازه یک گردو یا کمتر برداشته و با دست گرد می‌کنیم.
ســـپس دهانه یک بطری یا در نوشابه را داخل پودر کاکائو زده و آن را روی خمیر فشار می‌دهیم.
ســـپس در ســـینی فر که چرب یا کاغذ روغنی پهـــن کردیم با فاصله می‌چینیـــم. به مدت ۲۰-۲۵ دقیقه در دمای ۱۶۰ درجه و طبقه وســـط فر می‌گذاریم.

در شهر

رنگی به رخسار خاکستری شهر بزنید

نقاشی دیواری خیابان پاستور

انســـان می‌تواند خیلی چیزها داشته باشد، که از دیدن آنها نهایت لذت را ببرد.
زیبایی‌های شـــهر ما نیز داشته‌های ما و ساکنان این شهر و دیار هستند که شهروندان و مدیران شهر باید پابه‌پای هم در این امر تلاش کنند. یک ضرب‌المثل قدیمـــی می‌گویـــد: «هر که طـــاووس خواهد جور هندوستان کشد».
طاووس شـــهر ما نیز مناظر زیبا و دلنشـــینی است که هر دیده‌ای را به ســـوی خود جذب می‌کند. شاید در روزگاری تعبیر شهروندان همدانی از این شهر، شهری از ۲رنگ ســـیاه و سفید و بدون هیچ ظرافت و لطافت بصری بـــود، اما امروز تا حدودی زیبایی‌های مختلفی را در گوشه‌گوشـــه این شـــهر تاریخـــی می‌توان دید زیبایی‌هایی که در تعطیلات جاذب گردشگر شده است.
اما این زیبایی‌ها یا یادگار نیاکان و تاریخ‌سازان ماست و یا مربوط به طبیعت خدادادی است مسئولان برای ساخت زیبایی‌هایی ماندگار چه کردند؟
آنچه در شـــهر می‌بینیـــم ابزار و اجزایی اســـت که همچون جلدی روی اسکلت شهر کشیده شده تا هم چشم را بنوازند و هم ذهن جست‌وجوگر را، اما به قول این ضرب‌المثل قدیمی هزینه زیادی لازم است تا چهره شهر مورد پسند تمام شهروندان قرار بگیرد.
گاهی اوقات حتی هزینه نگهداری از این زیبایی‌ها و ترمیم آن بیشـــتر از هزینه ایجاد آن،خرج بر دست مدیران شهری می‌گذارد که البته در برخی موارد این هزینه‌ها خســـارت نگاه نازیبای برخی شهروندان به این زیبایی‌هاست.

ایستگاه‌هایی متفاوت

ایستگاه اتوبوس یک ســـازه هنری نیست که از آن توقع ظاهری خارق‌العاده داشـــته باشـــیم. همین که سرپناهی داشته باشیم تا از بارش باران خیس نشویم و از نور آفتاب گرمازده، نیمکتی که دقایقی را روی آن به انتظار بنشینیم و چارچوبی که محدوده توقف مســـافران را از فضای پیاده‌رو یا حاشیه خیابان مجزا کند کافی است، اما با این حال دیدن تصاویر و مناظر تکراری و ایجاد روزمرگی سهم شهروندان همدان از استان پایتخت تاریخ و تمدن نیست.
به همین دلیل لازم اســـت مسئولان شهری به جای صرف هزینه تنها برای ایجاد یک چارچوب اسکلتی به عنوان یک سایبان با کمی خلاقیت هنری با استفاده از فاکتورهای زیبایی‌بخش شکل و نمای دیگری به ایســـتگاه‌ها بدهند که البته به گفته کارشناســـان امر، هزینه‌هـــای زیادی را برای تجهیز و بازســـازی این امکانات می‌توان صرف کرد. به طور مثال نقشه‌های مناطق که شهروندان را برای رسیدن به مقصد کمک می‌کنند، ســـرپناه و صندلی‌ها و هم‌چنین رنگ‌های مقاوم از این دسته‌اند.

نقاشی‌هایی با رنگ

دیوارها همیشـــه هم نقش فاصلـــه را بازی نمی‌کنند. گاهی اوقـــات بازی رنگ و ســـایه‌ها روی دیوارهای آجری می‌توانند پنجره‌ای رو به زیبایی‌ها را به روی‌مان باز کنند. نقاشـــی دیواری از هزاران سال پیش در میان انسان‌های اولیه وجود داشته، اما با وجود اینکه این هنر در شهرهای کشور ما بیشـــتر قوت دارد در همدان به جای آن باید شاهد تبلیغات نامنظم اصناف با خطوط مختلف بر روی دیوار باشیم که این خود چهره شهر را بر هم زده اســـت هر چند سازمان زیباسازی یک سال پیش با اقدام به رنگ‌آمیزی کردن خیابان‌ها خواست این تبلیغات را به نحوی بپوشاند اما در استفاده از رنگ و هنر چندان خلاقیتی مشاهده نشد.

مجسمه‌های هویت

روزمرگی‌هـــای زندگی و زندگی روزمره نیازمند تلطیـــف فضای زندگی جمعی و دســـتاویز قرار دادن هنر برای زیبایی بصری در زندگی اجتماعی است. مجسمه‌های شهری که علاوه بر زیبایی‌های شهری، به عنوان نمادها و نشانه‌هایی از فرهنگ گذشـــته و حال ما مورد توجه قـــرار می‌گیرند، ازجمله عواملی هســـتند که می‌توانند تنوعی در چهره شهر ایجاد کنند.
طبیعی است که برای ساخت این مجسمه‌ها باید از مصالح و مواد با کیفیتی استفاده شود تا مقابل باد و باران مقاومت کنند که اغلب این مواد آهن، برنز یا نقره است. از سویی مرمت و نگهداری از این مجسمه‌ها که هر روز در معرض تخریب قرار دارند بحثی جداگانه است که گاهاً هزینه‌های آن از هزینه ســـاخت هم بالاتر است. اما در همدان در ایـــن بحث با وجود داشـــتن هنرمندان نالمی کمی عقب هســـتیم چنانچه در میادین شهری از نمادهایی اســـتفاده شـــده که زیبایی چشم‌گیری ندارد؛ البته برای ترویج فرهنگ ایثار و شـــهادت هنرمندان اســـتان در این خصوص ۱۲ المان در میادین شـــهری برای پاسداشت شهدای گرانقدر بعد از برگزاری کنگره ۸ هزار شهید ساختند که جای تقدیر دارد.

جلدی از زیبایی

هر پروژه عمرانی که در شـــهر احداث می‌شود، نیاز به مبلمان شهری دارد. نیمکت‌ها، چراغ‌های روشنایی شهر، پرتابل ســـرویس‌های بهداشتی، وسایل بدن‌ســـازی پارک‌ها و... ازجمله اجزای مبلمان شهری هســـتند که ســـازمان زیباسازی شـــهرداری پس از طراحی، طرح را برای اجرا به مناطق مختلف ابلاغ می‌کند.
متخصصان و مشاوران سازمان، با استفاده از علوم و مدل‌های روز جهان طراحی اولیه را در اختیار سایر بخش‌ها قـــرار می‌دهند تا با کمترین ضعف، بهترین طرح‌ها برای مناظر شـــهری و اســـتفاده شهروندان تهیه شـــوند. یکی از اجزای مبلمان شهری، وسایل ورزشی پارک‌هاســـت که در پارک‌ها و بوستان‌های شهر دیده می‌شـــوند. در این‌گونه پروژه‌ها اولویت مدیران شهری، کیفیت اســـت نه هزینه؛ بنابراین از با کیفیت‌ترین اقلام استفاده می‌شود.

نور و رنگ روی پوست شهر

نور و روشـــنایی علاوه بر ایجاد روشـــنایی و دید، موجـــب امنیـــت و زیبایی می‌شـــود. بـــه هر حال نورپردازی فضاهای شـــهری امروزه در کشورهای پیشرفته به صورت یک حرفه تخصصی و دانشگاهی درآمـــده و ضرورت پرداختن به این مقوله به منظور آرامش روان شهروندان و ایجاد فضایی زیبا در سطح شهر قابل توجه است.
ترکیـــب نور و رنگ در ایجـــاد جذابیت، پنهان و آشکار شدن اجزای شهر و همچنین ایجاد احساس امنیت مؤثر است که البته طی یکی، ۲ سال گذشته ســـازمان زیباســـازی از این هنر در سازه‌هایی که زمانی به چشـــم نمی‌آمدند، بهره برده اســـت. از ایـــن جمله نورپردازی پل‌ها، پارک‌ها، بوســـتان‌ها و همچنین مجسمه‌های شـــهری است که البته از هزینه زیـــادی برای خرید لامپ‌های مخصوص و هزینه اســـتفاده از برق برخوردار اســـت، اما سایر هزینه‌هایی که این طرح ایجاد می‌کند، نگهداری و تأمین خسارت‌های وارد شده توسط شهروندان و یا عوامل جوی است.

گل وگیاه

نانس

"نانس" درخـــت یا درختچه‌ای بزرگ و کند رشـــد اســـت که تا حدود ۱۰ متر ارتفاع می‌تواند رشـــد کند یا در شـــرایط رشـــدی مطلوب و مناســـب، ارتفاع آن به حدود ۲۰ متر نیز می‌رســـد. فرم درخت متنوع است و از گـــرد و پراکنـــده تا متراکم و کـــم پهنا و باریک می‌تواند متفاوت باشـــد. تنه درخت می‌تواند کوتـــاه یا بلند و خمیده یا راســـت باشد. شـــاخه‌های جوان پوشیده از کرک‌های متراکم و انبوه هســـتند.
گل‌هـــا دارای کرک‌های قرمز رنـــگ کم یا زیاد بوده و به صورت خوشـــه‌هایی بـــه طول ۱۰ تا ۲۰ ســـانتیمتر و عرض ۱/۵۲ تا ۲ سانتیمتر دیده می‌شوند.
این گل‌ها دارای ۵ گلبرگ هستند که در ابتدا به رنگ زرد و در نهایت بـــه رنگ نارنجی " قرمز کمرنگ دیده می‌شوند.

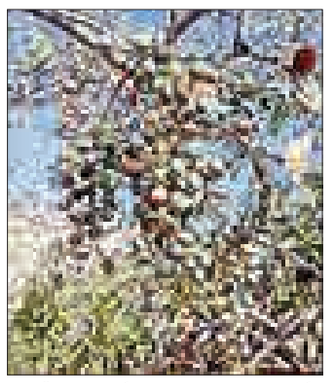

منبع: نخلستان