پیام تاریخ، تمدن و فرهنگ مادستان
|ISNN: 2322-4665|

روزنامه همدان پیام

شهادت حضرت امام محمد تقی (ع) جوادالائمه را تسلیت می گوییم

www.HamedanPayam.com

دوشنبه ● ۲۳ شهریورماه ۱۳۹۴ ● ۳۰ ذی‌القعده ۱۴۳۶ ● ۱۴ سپتامبر ۲۰۱۵
سال یازدهم ● شماره ۲۴۴۸ ● ۱۲ صفحه روزنامه + نیازمندی‌ها ● ۵۰۰ تومان

ایران ۴ <آ

فرماندارانی که همسو نباشند عوض می‌شوند

فرهنگ و هنر ۶ <آ

۲ جوان همدانی جزو بهترین موزیسین‌های ایران

اقتصاد ۷ <آ

کارشناسان می‌گویند مسکن ظرفیت افزایش قیمت ندارد

ورزش ۱۱ <آ

با تیم‌های تا دندان مسلح مبارزه می‌کنیم

ابراز همدری رهبر انقلاب با حادثه‌دیدگان مکه ۲ <آ

۹۰۰ مربی پیش‌دبستانی منتظر استخدام در ابتدایی ۲ <آ

نهاوند آماده استقبال از ماه مهر و هفته دفاع مقدس ۱۰ <آ

بررسی امنیت سپرده‌های مردم در موسسات مالی–اعتباری

- موسسات مالی پول همدانی‌ها را در خارج از استان سرمایه‌گذاری می کنند
- علاقه مردم به سپرده‌گذاری همدان را بهشت فعالیت‌های بانکی کرده است

۳ <آ

نگران از تغییر اقلیم هستیم

سوزاندن درخت را جایز می‌دانیم!

وضعیت بنیادهای زیستی اعم از آب، هوا، خاک و... در هر قلمروی جغرافیایی تابع فرهنگ و سواد محیط زیستی آن جامعه و رویکردهای کارگزاران سطحهای مختلف با توجه به توسعه امنیت است. اما در این میان داده‌ها و یافته‌های موجود در خصوص شاخص‌های سلامت و امنیت زیستی کشور ما گواه آشفتگی‌های خاص؛ متاثر از برون‌داد کم‌توجهی به بنیادهای این مقوله در مسیر توسعه است. هرچند در قرابت ناخوشایند این بی‌توجهی با بحرانی به نام کاهش بارندگی و کم‌آبی در چند سال گذشته نیز شاهد خسارات گسترده و بعضاً جبران‌ناپذیری به منابع طبیعی و اکوسیستمیک کشور بودیم که می‌رود در آینده نه چندان دور موجب تشدید بیکاری، فقر و همچنین از بین رفتن منابع زیستی و ثروت‌های طبیعی مناطق مختلفی از کشورمان و در نگاه اخص شهر همدان گردد. آتش‌سوزی‌هایی که چند وقت پیش موجب از بین رفتن بخش‌هایی از مراتع و باغات همدان (حریق در مناطق حیدره و دامنه‌های الوند) شده نیز از این نمونه‌هاست.

۹ <آ

فردا صورت می‌گیرد

رقابت۱۲۴ اثرصنایع دستی همدان بـرای نشان ملی

۵ <آ

نماینده ولی فقیه در استان:

جشن غدیر باشکوه برگزار شود

۲ <آ

پیشنهاد مدیر جهاد کشاورزی اسدآباد برای مقابله با بی‌آبی

«حق‌آبه» کشاورزی تعیین شود

۱۰ <آ

یادداشت روز

دغدغه‌های مهم مردمی در نشست خبری استاندار

نشست خبری استاندار همدان در خصوص سفر کاروان تدبیر و امید به استان همانگونه که پیش‌بینی می‌شد در چارچوب سفر نماند و با طرح سؤالات دیگری از سوی خبرنگاران به نشستی درباره مسائل استان تبدیل شد. سؤالات درباره پتروشیمی هگمتانه، عزل و نصب‌ها، تغییرات معاونان استاندار، تغییرات سیاسی و دیدارهای مردمی استاندار و گردشگری مهمترین آنها بودند. البته استاندار به تمام این سؤالات پاسخ اقناعی داد اما به این سؤالات به دلیل مطرح شدن از طرف جامعه خبرنگاران...

۲ <آ

یادداشت

فدراسیون به قاطعیت خود ادامه دهد

کاری که فدراسیون فوتبال هفته گذشته با پاس همدان کرد را باید اقدامی ارزشی دانست. جلوگیری از بازی تیم‌های بدهکار در لیگ‌های حرفه‌ای که حاکی از حرکت چکشی فدراسیون‌نشینان در برخورد با بدهکاران دارد. پیش از این بارها فدراسیون فوتبال به تیم‌های بدهکار هشدار داده بود. هربار هشدارهای فدراسیون جدی گرفته نمی‌شد و تیم‌ها بی خیال کار خود را می‌کردند. حتی فدراسیون پیش از آغاز لیگ برتر به تیم‌هایی چون استقلال کارت زرد نشان داد اما مثل همیشه پیدا بود...

۱۱ <آ

تمجید از دستگاه قضایی برای جدیت در حفظ محیط زیست

«ابتکار» به همدان می‌آید

معاون رئیس‌جمهور و رئیس سازمان حفاظت محیط زیست کشور روز پنجشنبه ۲۶ شهریورماه امسال به همدان سفر می‌کند.

مدیرکل محیط زیست استان با اعلام این خبر اظهار داشت: در این سفر تفاهمنامه‌ای به منظور مدیریت برخی از مسائل زیست‌محیطی استان با استانداری همدان منعقد می‌شود.

به گزارش روابط عمومی اداره کل حفاظت محیط زیست استان همدان محمدرضا محمدی گفت: سخنرانی در شورای اداری استان، سخنرانی در جمع دانشگاهیان و فرهیختگان استان و نشست با سازمان‌های مردم نهاد زیست محیطی همدان از جمله برنامه‌های سفر خانم ابتکار به همدان است.

محمدی افزود: دیدار با نماینده ولی فقیه در استان و کارکنان محیط زیست همدان همچنین شرکت در نشست خبری با حضور رسانه‌های استان از دیگر برنامه‌های این سفر می‌باشد.

مدیرکل حفاظت محیط زیست استان همدان گفت: ارتقای منطقه شکار ممنوع الوند به منطقه حفاظت شده، ارتقای منطقه حفاظت شده خان‌گرمز به منطقه حیات وحش و ثبت غار علیصدر به عنوان اثر طبیعی ملی در سفر ابتکار به همدان پیگیری می‌شود.

محمدی اظهار داشت: حضور رئیس سازمان حفاظت محیط زیست کشور در همدان به پررنگ‌تر شدن مسائل زیست محیطی استان کمک می‌کند. مدیرکل حفاظت محیط زیست استان همدان در بخش دیگری از سخنانش درباره مدیریت پسماندها در استان گفت: در این زمینه خلا قانونی نداریم بلکه خلأ پیگیری وجود دارد به طوری که جلسه کارگروه مدیریت پسماند استان از سال ۸۷ تاکنون جلسه‌ای نداشت که این کارگروه به تازگی فعال شده است. وی تأکید کرد: می‌بایست در زمینه مدیریت دفع پسماندها عزم جدی با مشارکت همه مسئولان و شهرداری‌ها ایجاد شود زیرا تداوم وضعیت فعلی دفع پسماندهای شهری و روستایی در استان آثار مخربی به جای خواهد گذاشت. مدیرکل حفاظت محیط زیست استان همدان درباره منطقه شکار ممنون الوند نیز گفت: مخالف هرگونه توسعه احداث فیزیکی در منطقه الوند هستیم و معتقدیم برای ایجاد جاذبه گردشگری راه‌های گوناگونی وجود دارد که از طریق ساخت هتل و رستوران نمی‌گذرد. وی با بیان اینکه "طبیعت هوشمند است و نسبت به بدرفتاری با خودش پاسخ می‌دهد"، افزود: تاریخ مسأله گذشتن از منافع مردم را نمی‌بخشد و رویکرد جدید دستگاه قضایی در زمینه درک مشکلات زیست‌محیطی و حفظ حقوق مردم بسیار خوب است و سازمان حفاظت محیط زیست کشور حق پس گرفتن شکایات را از استان‌ها گرفته است.

۶۰ درصد اعتبار سفر رئیس جمهوری بزودی تخصیص می‌یابد

مسئول ستاد پیگیری مصوبات رئیس‌جمهوری به همدان از تخصیص ۶۰ درصد اعتبارات مصوب سفر ریاست‌جمهور به همدان برای سال ۹۴ تا ۲ هفته آینده خبر داد.

به گزارش تسنیم خسرو سامری با اشاره به اینکه از همان روزهای اولیه پس از سفر، اقدامات لازم برای پیگیری مصوبات در حال انجام است، اظهار داشت: در این سفر ۸۵۰ میلیارد تومان اعتبار عمرانی بر ۲ سال ۹۴ و ۹۵ برای استان همدان در نظر گرفته شد.

وی افزود: اعتبارات عمرانی استان همدان سالانه به غیر از اعتبارات ماده ۱۸۰، به صورت میانگین ۱۰۵ میلیارد تومان است که البته این میزان اعتبار نیز به صورت کامل تخصیص پیدا نمی‌کند.

سامری با اشاره به اینکه امروز بخش قابل توجهی از واحدهای تولیدی و صنعتی استان همدان با مشکل سرمایه در گردش مواجه هستند، عنوان کرد: از این رو در این سفر تصمیم بر این شد تا هزار و ۲۰۰ میلیارد تومان تسهیلات سرمایه در گردش و ثابت به واحدهای تولیدی پرداخت شود.

سامری بیان کرد: در این سفر مقرر شد تا تفاهم‌نامه‌ای بین سازمان مدیریت و برنامه‌ریزی کشور با استانداری همدان منعقد شود تا بر اساس آن اعتبارات مصوب برای همدان در نظر گرفته شده و بودجه مورد نظر تخصیص پیدا کند.

مسئول ستاد پیگیری مصوبات رئیس‌جمهوری به همدان عنوان کرد: در زمینه پرداخت این تسهیلات بانکی، نامه ریاست‌جمهور به بانک مرکزی ابلاغ می‌شود تا سهیمه هر بانک برای پرداخت مشخص شده و به واحدها اعطا شود.

وی با اعلام اینکه اعتبارات عمرانی مصوب برای دو سال ۹۴ و ۹۵ بر اساس سخنان ریاست‌جمهور باید به صورت کامل تخصیص پیدا کند، تصریح کرد: در روز سفر قرار شد تا ۲ هفته پس از انجام سفر بخشی از اعتبارات عمرانی مصوب امسال تخصیص پیدا کند. سامری عنوان کرد: بر اساس پیگیری‌های صورت گرفته تا ۲ هفته آینده بین ۴۰ تا ۶۰ درصد اعتبارات مصوب سفر ریاست‌جمهور به استان همدان که برای سال ۹۴ در نظر گرفته شده است تخصیص می‌یابد. مسئول ستاد پیگیری مصوبات رئیس‌جمهوری به همدان اظهار داشت: نزدیک به ۳۵۰ میلیارد تومان از اعتبارات عمرانی مصوب سفر ریاست‌جمهور به استان همدان مربوط به سال ۹۴ است که تا ۲ هفته آینده بخشی از آن تخصیص می‌یابد.

وی با اشاره به اینکه شرکت سرمایه‌گذاری سازمان تأمین اجتماعی (شستا) مطالعات لازم برای احداث هتل ۵ ستاره در همدان را آغاز کرده است، گفت: همچنین به دنبال گرفتن مجوز اجرای سد گرین توسط قرارگاه خاتم‌الاوصیا از سازمان مدیریت و برنامه‌ریزی هستیم.

آگهی مناقصه عمومی

چاپخانه پیام رسانه به عنوان بزرگترین مجتمع چاپی غرب کشور

در نظر دارد پروژه‌های برنامه‌نویسی، اندروید و طراحی سایت خود را از طریق مناقصه به شرکت‌های دارای شرایط واگذار نماید.
لذا متقاضیان می‌توانند با ارسال رزومه شرکت و طرح‌های پیشنهادی خود به آدرس info@anichap.com اقدام نمایند.

مناقصه‌گذار در انتخاب مناسب‌ترین قیمت اختیار تام دارد.

چاپخانه پیام رسانه

تشکر و اعتذار

هجران ابدی و غم از دست دادن عزیز سفر کرده مان

مرحوم مغفور محمدعلی برهانی

هنوز بـر قلب هایمان سنگینی می کند و جز پناه بردن به مشیت الهی و طلب غفران برای آن زنده یاد، چاره ای نیست با این وجود حضور پر شور و حق شناسانه مردم بزرگوار از اقشار مختلف که حضوری، تماس تلفنی، صدور اعلامیه، درج آگهی و شرکت در مراسم چهلم آن مرحوم ما را قرین محبت خود قرار دادند صمیمانه قدردانی می کنیم.
از این که به علت تالمات روحی تا کنون توفیق تشکر حضوری میسر نگردید، قلبا پوزش می طلبیم امیدواریم خداوند عنایت فرماید محبت شما عزیزان را در مراسم شادی تان جبران کنیم.

از طرف خانواده برهانی

hamedanpayam.com

آگهی مزایده

شرکت سیمان هگمتان
(سهامی عام)

شرکت سیمان هگمتان در نظر دارد هفده دستگاه ماشین‌آلات و تجهیزات به شرح جدول ذیل را از طریق مزایده عمومی به فروش رساند.

ردیف	نام دستگاه	مدل دستگاه	واحد
۱	بلدوزر کوماتسو	D155a-1	۲ دستگاه
۲	لیفتراک ۱۰ تن کوماتسو	FD100N-5	۱ دستگاه
۳	سیلوی فلزی سیمان	100 و 200 تن	۴ دستگاه
۴	تجهیزات گچ شکن	-	۱ دستگاه
۵	گاز آنالایزر خط تولید	GASLOQ 1200	۲ دستگاه
۶	لودر کاترپیلار	B 988	۱ دستگاه
۷	دامپتراک	یوکلید R۳۲	۶ دستگاه

علاقمندان جهت دریافت اسناد می‌توانند از تاریخ ۹۴/۰۶/۲۳ تا ۹۴/۰۷/۰۵ به آدرس سایت این شرکت www.HegmatanCement.com و یا یکی از آدرس‌های ذیل مراجعه نمایند.
متقاضیان به خرید یک یا هر تعداد از تجهیزات فوق‌الذکر می‌توانند در مزایده شرکت نمایند.
۱- دفتر تهران، خیابان فردوسی، خیابان کوشک، بن‌بست انوشیروانی، پلاک ۶
تلفن: ۶۶۷۳۴۸۹۳-۶۶۷۲۷۸۱۶
۲- دفتر همدان: خیابان سی‌متری شکریه، نرسیده به سازمان مدیریت و برنامه‌ریزی، شماره ۲۲۷، تلفن ۰۸۱۳۸۳۸۷۵۰۱-۲
۳- کارخانه، شهرستان رزن، بخش قروه درجزین، روستای شاهنجرین تلفن: ۲۰-۰۸۱۳۶۳۳۷۳۱۶

روابط عمومی شرکت سیمان هگمتان

مدیران محترم ادارات و روابط‌عمومی‌های گرامی

الوو پیام...

ستونی برای پاسخ به خواسته شهروندان است

تلفن: ۳۸۲۷۹۰۴۰ - ۰۸۱
پیامک: ۱۰۰۰۶۰۶۶
E-mail: mardomi@hamedanpayam.com

پیام تاریخ، تمدن و فرهنگ مادستان
The Message Of Madestan's History & Civilization & Culture
روزنامه همدان پیام
۲
دوشنبه ● ۲۳ شهریورماه ۱۳۹۴ ● شماره ۲۴۴۸
خبر
khabar@hamedanpayam.com

راه‌اندازی انجمن پدافند غیرعامل در همدان

انجمن علمی پدافند غیرعامل در استان همدان راه‌اندازی می‌شود.
معاون سیاسی- امنیتی استاندار با بیان این مطلب در شورای پدافند غیرعامل استان گفت: پدافند غیرعامل برای عموم مردم ناشناخته است و در این حوزه باید فرهنگ‌سازی و کار شود.
به گزارش فارس، محمد الهی‌تبار با اشاره به آموزش در حوزه پدافند غیرعامل افزود: برخی از کارکنان دستگاه‌های اجرایی و مدیران نیز باید در این خصوص آموزش‌های لازم را بگذرانند.
معاون سیاسی و امنیتی استانداری همدان خاطرنشان کرد: مقوله پدافند غیرعامل مورد تأکید مقام معظم رهبری و نظام است و دستگاه‌های اجرایی در این خصوص کار کنند.
وی با اشاره به یک‌صد میلیارد تومان اعتبار تملک دارایی استان همدان گفت: بر اساس قانون دستگاه‌های اجرایی می‌توانند از محل تملک دارایی در حوزه پدافند غیرعامل هزینه کنند و بر طبق ماده قانونی می‌توان بین ۵۰۰ میلیون تومان تا ۲ میلیارد تومان در این خصوص هزینه کرد.
الهی‌تبار با اشاره به راه‌اندازی انجمن علمی پدافند غیرعامل در استان همدان خاطرنشان کرد: چهارم تا دهم آبان‌ماه نیز هفته پدافند غیرعامل است که فرصت مناسبی برای معرفی و شناساندن این مقوله مهم به‌شمار می‌رود. وی در خصوص نزدیکی سایت خنداب و قرار گرفتن ملایر در قرارگاه پرتویی گفت: این مسأله بحث فنی است و باید کارشناسانه بررسی و پیگیری شود.
رئیس سازمان جهاد کشاورزی استان همدان نیز در این جلسه گفت: افراد در سازمان‌ها، تعاونی‌ها و تشکل‌ها اطلاعات ضعیفی در حوزه پدافند غیرعامل دارند. علیرضا رنجبرضرابی اظهار کرد: در خصوص آموزش حوزه پدافند غیرعامل ۲۸۰ ساعت آموزش در جهاد کشاورزی انجام شده است.
وی از برگزار مانور برای حفظ نباتات خبر داد و افزود: در بحث بیماری‌هایی که به‌طور خاص وارد حوزه کشاورزی می‌شود نیز کارهایی انجام شده است.

یادداشت روز

دغدغه‌های مهم مردمی در نشست خبری استاندار

نشست خبری استاندار همدان در خصوص سفر کاروان تدبیر و امید به استان همانگونه که پیش‌بینی می‌شد در چارچوب سفر نماند و با طرح سؤالات دیگری از سوی خبرنگاران به نشستی درباره مسائل استان تبدیل شد.
سؤالات درباره پتروشیمی هگمتانه، عزل و نصب‌ها، تغییرات معاونان استاندار، تغییرات سیاسی و دیدارهای مردمی استاندار و گردشگری مهمترین آنها بودند.
البته استاندار به تمام این سؤالات پاسخ اقناعی داد اما به این سؤالات به دلیل مطرح شدن از طرف جامعه خبرنگاران که معمولاً انعکاس‌دهنده حساسیت‌های جامعه هستند، باید با تأمل بیشتری نگریست.
واقعیت آن است که پتروشیمی هگمتانه اکنون به موضوعی برای قیاس اقتدار اقتصادی استاندار تبدیل شده است و مردم با دغدغه در انتظار هستند که ببینند نیکبخت که به جذب سرمایه‌گذار، ارتباطات قوی، احیای واحدهای تولیدی و حل مشکل واحدهای بزرگ شهرت یافته آیا می‌تواند مشکل این پتروشیمی را حل کرده و دغدغه مردم استان را رفع کند یا باید تمام تلاش‌های وی برای خروج پتروشیمی از این وضعیت را ناکام ارزیابی کرد؟
اگر امروز پتروشیمی تا پایان تنها ۱۰ درصد عملیات اجرایی نیاز دارد به دلیل حمایت‌های استاندار است و اگر این حمایت‌ها نبود باید این پتروشیمی را از دست رفته می‌دانستیم.
به هر روی در موضوع پتروشیمی نیکبخت هرچند می‌گوید خسته نشده است اما اگر این احساس را هم دارد برای افزایش امید مردم به نظام چاره‌ای به‌جز پیمودن راهی که در حمایت از فعالیت این پتروشیمی آغاز کرده، ندارد؛ زیرا مردم به او امید بسته‌اند تا بالاخره پتروشیمی شهر آنها فعال شود و حداقل هزار جوان را مشغول به کار و فعالیت کند. در موضوع عزل و نصب‌ها به نظر می‌رسد که این موضوع قرار نیست در این دولت در جایی جمع شود و دیگر حرفی از عزل و نصب مگر در موارد خاصی نباشد.
اینکه در فاصله ٦ ماه به انتخابات حساس خبرگان و مجلس خبرنگاران هنوز از احیای سازمان مدیریت، تغییر فرمانداران یا دیگر عزل و نصب‌ها سؤال می‌کنند، نیازمند توجه بیشتر استاندار به این مقوله است. به هر حال ۱۲ روز دیگر نیکبخت سومین سال حضور خود در استان با سمت استانداری را آغاز خواهد کرد و به نظر می‌رسد باید فکری به حال ثبات مدیریتی برای تسریع در توسعه استان شود.
البته این به معنای سکوت و نبود پویایی نیست و به لحاظ مدیریتی مدیر نباید احساس نبود نظارت و نبود برخورد در صورت انجام ندادن وظایف و تکالیف را داشته باشد اما از طرف دیگر باقی بودن حدیث عزل و نصب فرصت اندیشیدن به آینده و برنامه‌ریزی مناسب از مدیران را خواهد گرفت.
در این زمینه در سال انتخابات بهترین کار تثبیت مدیران سیاسی استان پیش از جدی شدن روند انتخابات است؛ زیرا این مدیران مجری یا دارای نقشی در انتخابات هستند که بهتر است زمان کافی برای آموزش یا مرور نقش را داشته باشند.
موارد دیگر مطرح شده که خارج از دستور نشست بوده نیز بهتر است احصا شود و با برنامه‌ریزی در دستور کار استانداری برای پاسخ مناسب به آنها قرار بگیرد. به هر حال استاندار همدان در این نشست هم با معاونان خود و به منظور پاسخگویی اقناعی که روش دولت در مواجهه با افکار عمومی است، حضور یافت تا این روش استاندار الگویی برای تمام مدیران استان در اطلاع‌رسانی باشد.

در آمد یک میلیاردی از فروش فضاهای مازاد آموزش‌وپرورش

آموزش‌وپرورشی‌ها می‌گویند که از محل فروش فضاهای مازاد در این نهاد یک میلیارد در آمد کسب می‌کنند. معاون توسعه مدیریت و منابع انسانی اداره‌کل آموزش‌وپرورش استان همدان از پیش‌بینی کسب درآمد یک میلیارد تومانی فروش فضاهای مازاد در آموزش‌وپرورش خبر داد.
محمد بداغی در گفت‌وگو با ایسنا اظهار کرد: بر اساس قوانین موجود هر دستگاهی می‌تواند فضاهای مازاد خود را به فروش رسانده و هزینه آن را صرف احداث پروژه‌های مهم کند.
وی افزود: در حال حاضر فضاهای مازاد موجود در آموزش‌وپرورش شناسایی و درآمد آن به طور متوسط یک میلیارد تومان پیش‌بینی شده است.
بداغی تصریح کرد: در حال حاضر مجموعه آموزش‌وپرورش پیگیر اجرای پروژه مهر و بازگشایی مدارس است تا این روز با آرامش سپری شود. وی خاطرنشان کرد: در مناطق روستایی با توجه به کاهش جمعیت دانش‌آموزان احتمال دارد با یکدیگر ادغام شوند و از فضاهای مازاد برای درآمدزایی استفاده شود اما برخی مدارس که تعداد دانش‌آموزان کمی داشته باشد برپا بوده و حق واگذاری و فروش این مکان‌ها وجود ندارد. بداغی در بخش دیگری به وضعیت استعفای برخی نیروها در آموزش‌وپرورش اشاره کرد و گفت: استعفای نیرو در آموزش‌وپرورش کمتر از تعداد انگشتان یک دست بوده است. وی ادامه داد: افرادی که استعفا می‌دهند احتمال دارد موقعیت بهتری برای اشتغال پیدا کرده باشند و یا برخی از آنها از فعالیت در محیط‌های کاری خسته می‌شوند که در نهایت درخواست آنها منجر به استعفا می‌شود.
بداغی گفت: افرادی که به صورت موردی استعفا می‌دهند برنامه‌ای برای جایگزینی آنها وجود ندارد و باید تعداد افراد مورد نیاز به صورت جمع‌بندی شده به وزارتخانه اعلام شود تا وزارت برای جذب نیرو تصمیم‌گیری کند.

نماینده ولی فقیه در استان:

جشن غدیر باشکوه برگزار شود

نماینده ولی فقیه در استان همدان بر برجسته‌تر شدن عید غدیر خم تأکید کرد و گفت: اگر کاری که برای معرفی واقعه عاشورا انجام شد برای غدیر نیز صورت می‌گرفت نیمی از اهل سنت شیعه شده بودند. به گزارش مهر، آیت‌ا... غیاث‌الدین طه محمدی در ستاد برگزاری جشن‌های عید غدیر با اشاره به اینکه در گذشته در استان همدان جشن‌های مناسبی برای عید غدیر گرفته نمی‌شد ولی اکنون با همت متصدیان امر فعالیت مناسبی در این زمینه انجام می‌شود، گفت: اکنون در شهرهای مختلف همدان جشن‌های خوبی برگزار می‌شود اما بزرگترین جفا به شیعه توجه نکردن به نام‌آور کردن روز غدیر خم بوده است.
وی با بیان اینکه واقعه عاشورا اکنون در دنیا پذیرفته شده و سرمایه‌گذاری بسیاری برای آن صورت گرفته است، گفت: برای معرفی واقعه غدیر کار چندانی انجام نشده و اگر کاری که برای معرفی واقعه عاشورا انجام شد برای غدیر نیز صورت می‌گرفت نیمی از اهل سنت شیعه شده بودند.
وی با اشاره به اینکه در کشورمان حتی در جشن‌های باستانی ایران همچون چهارشنبه‌سوری هزینه‌هایی شده که برای واقعه غدیر انجام‌نشده است، افزود: همه دنیا به دنبال کوبیدن جریان حق هستند و باید بهترین جشن‌ها برای عید غدیر برگزار شود.
آیت‌ا... محمدی بابیان اینکه جشن‌های نمادین همدان در کشور بی‌مانند است، بیان کرد: نباید منتظر تعریف و تمجیدها بود بلکه باید خود به دنبال اجرای کارها باشیم.
رئیس بنیاد غدیر استان همدان نیز در این ستاد با تأکید بر اینکه با انسجام خوب می‌توان کارهای بزرگی برای غدیر انجام داد، بیان کرد: در مقابل هجمه دشمن هنوز کار خاصی برای نام‌آور کردن غدیر انجام‌نشده است.
حجت‌الاسلام سید مرتضی حسنی حلم ادامه داد: در کشور امن ایران باید برای فراگیر کردن پرچم حضرت علی ابن ابیطالب هر چه بیشتر همت کرد و باید کاری جهادی برای جشن‌های عید غدیر انجام شود.
وی بیان کرد: شهرداری همدان باید در ایام غدیر شهر را در شأن علی‌ابن‌ابی‌طالب(ع) آذین کند و نورافشانی میدان‌ها شهر نیز باشکوه باشد.
وی بابیان اینکه اصناف با نصب پرچم بر سردر مغازه‌ای خود می‌توانند فضای شهر را تغییر دهند، گفت: فلسفه وجودی غدیر باید برای مردم بازگو شود تا مردم خود برای گرامیداشت عید غدیر وارد عمل شوند.

برای معرفی واقعه غدیر کار چندانی انجام نشده و اگر کاری که برای معرفی واقعه عاشورا انجام شد برای غدیر نیز صورت می‌گرفت نیمی از اهل سنت شیعه شده بودند

وی با اشاره به اینکه باید در روز غدیر شاهد موج‌آفرینی در همدان باشیم، بیان کرد: نحوه برگزاری جشن‌ها نسبت به چند سال گذشته بهتر شده؛ زیرا غدیر روز شیعه و بشریت و اسلام است.
فاضل عبادی مدیرکل ارشاد اسلامی استان همدان نیز در این ستاد از برگزاری جشن‌های غدیر در ۵ حوزه خبر داد و افزود: ۳۰ جشن توسط کانون‌های فرهنگی مساجد در استان برگزار خواهد شد و در حوزه‌های ادبی ویژه‌برنامه‌هایی برای اجرا در نظر گرفته‌شده و برنامه‌هایی نیز در جشنواره فیلم و تئاتر کودک نوجوان در این ایام برگزار خواهد شد.

اسامی زائران مفقود شده اعلام شد

ابراز همدری رهبر انقلاب با حادثه‌دیدگان مکه

رئیس دفتر مقام معظم رهبری در تماس تلفنی با سرپرست حجاج ایرانی مراتب تألم و تأثر ولی امر مسلمین جهان، حضرت آیت‌ا... خامنه‌ای دامت برکاته را از این حادثه و درگذشتگان آن متذکر شد و از مجروحان و آسیب‌دیدگان تفقد و دلجویی کرد.
به گزارش فارس، در پی حادثه غمبار در مکه مکرمه و کشته و زخمی شدن جمعی از زائران، حجت‌الاسلام والمسلمین محمدی گلپایگانی رئیس دفتر مقام معظم رهبری با حجت‌الاسلام والمسلمین قاضی عسکر سرپرست حجاج ایرانی در مکه مکرمه تماس گرفت و مراتب تألم و تأثر ولی امر مسلمین جهان حضرت آیت‌ا... خامنه‌ای دامت برکاته را از این حادثه و درگذشتگان آن متذکر شد و از مجروحان و آسیب‌دیدگان تفقد و دلجویی کرد.
بر اساس این گزارش در حادثه سقوط یک دستگاه جرثقیل که روز جمعه گذشته در حرم امن الهی رخ داد ۱۵۰ نفر از جمله ۵ نفر از زائران کشورمان کشته شدند. همچنین در این حادثه از مفقودی ۷نفر از زائران کشورمان خبر می‌رسد.

▪ اسامی مفقودشدگان حادثه مکه

در بین زائران مفقود شده پس از حادثه سقوط جرثقیل در مسجدالحرام نام یک زائر همدانی نیز به چشم می‌خورد.
معاون حج، عمره و عتبات سازمان حج و زیارت اسامی ۷ زائر ایرانی مفقود شده در مکه را اعلام کرد.
حمید محمدی معاون حج، عمره و عتبات سازمان حج و زیارت گفت: هم‌اکنون پیگیری‌ها برای یافتن ۷ زائر ایرانی مفقود شده در مکه ادامه دارد.
مریم آل طه بناب از کاروان ۱۱۲٦٦ استان آذربایجان شرقی
حسن قاسمی درآبادی از کاروان ۱۷۷۱۰ استان تهران
فاطمه دامغانی از کاروان ۲۲۱۲٤ استان سمنان
کبری بیگم میر غفوری از کاروان ۲۲۱۲٤ استان سمنان
احمد حاتمی کلشتری از کاروان بعثه مقام معظم رهبری
شعبان گرجی از کاروان ۳۳۰۲۱ استان همدان
محمد جعفر فلاح از کاروان ۱۳۳۵۲ استان اصفهان
محمدی ادامه داد: هنوز هیچ اطلاعاتی از مفقودین ایرانی در دسترس نیست.
روز جمعه بر اثر طوفان شدید در مکه، جرثقیل بالابری به درون مسجدالحرام سقوط کرد و باعث کشته و مجروح شدن صدها تن از زائران بیت‌ا... الحرام شد. تنها زائر ایرانی جان باخته در این حادثه از کاروان همدان به نام «سیف ا... اسدی مینا» بود که اهل روستای عربلو از توابع بخش مرکزی همدان بوده است.

تجمع مربیان پیش‌دبستانی برای تعیین‌تکلیف

۹۰۰ مربی پیش‌دبستانی منتظر استخدام در ابتدایی

صبح دیروز گروهی از مربیان پیش‌دبستانی مدارس، با تجمع در مقابل استانداری همدان اعتراض خود را نسبت به تعیین تکلیف نشدن وضعیت استخدامی خود اعلام کردند.
طبق ماده ۱۷ قانون تعیین تکلیف استخدامی‌های معلمان حق‌التدریس و آموزش‌یاران نهضت سوادآموزی که ۱۵ مهر ۸۸ مصوب شد وزارت آموزش و پرورش مکلف شد، مربیان پیش‌دبستانی و نیروهای خرید خدمات آموزشی را که در اولویت استخدام بودند (بدون رعایت ماده ۸ قانون مذکور) تعیین تکلیف کند اما از اعتراض مربیان پیش‌دبستانی پیداست که هنوز این مصوبه اجرایی نشده است. مصوبه‌ای که پس از تغییر سیستم آموزشی این مقطع را از سیستم آموزش و پرورش حذف کرد.
به گفته یکی از مربیان که ۱۰ سال است در یکی از پیش‌دبستانی‌های ملایر خدمت می‌کند چرا باید با وجود این همه نیروی معلق در آموزش پیش‌دبستانی دولت اقدام به استخدام نیروهای جدید کند.
وی که نخواست نامش آورده شود، در گفت وگو با خبرنگار ما اظهار کرد: با تمام سختی‌های این کار سال‌های عمرم را با وعده مسئولان و امید به تحقق آنها در آموزش‌وپرورش سپری کردم اما تاکنون نتوانستم کمترین بهره‌ای را از کار و تلاش خود ببریم.
دیگر مربی پیش‌دبستانی حاضر در این جمع نیز که ۷ سال است در این حوزه فعالیت دارد، می‌گوید: پیش‌دبستانی یکی از پایه‌های مهم تحصیلی است که بنا بر فرموده رهبر معظم انقلاب در برنامه پنجم توسعه به این پایه بسیار تأکید شده اما در عمل با رها کردن مربیان و حتی دانش‌آموزان این پایه صدمات زیادی به آموزش‌وپرورش وارد آمده است.
وی افزود: تا پیش از اینکه پیش‌دبستانی هم در زیر مجموعه بهزیستی قرار داشت وضعیت بهتر از این بود اما هم اینک تبدیل به کلاف سردرگمی شده است که معلوم نیست تکلیف آن چه خواهد شد.
این مربی که خود در رشته علوم تربیتی تحصیلی کرده است لزوم گذراندن پیش دبستانی برای ورود به دوره‌های تحصیلی را بسیار ضروری دانست و گفت: با اینکه ما مربیان زیربنای آموزش دوره‌های بعدی را می‌سازیم اما توجه به ما بسیار کمرنگ است و ما اصلاً در آموزش‌وپرورش دیده نمی‌شویم.
وی حقوق دریافتی خود را بین ۱۰۰ تا ۱۵۰ هزار تومان اعلام کرد و گفت: آیا هیچ معلم حق‌التدریسی و یا رسمی حاضر است با چنین درآمدی ۵ روز در هفته از صبح تا ظهر برای دانش‌آموزان کار کند.
این مربی پیش‌دبستانی افزود: در سایر استان‌ها وضعیت مربیان پیش‌دبستانی مشخص شده اما تنها استانی که همچنان این مشکل را دارد همدان است و ما به همین دلیل با سکوت خود مقابل استانداری خواستار پاسخگویی مسئولان هستیم و به دنبال هیچ نوع اغتشاش و یا بر هم زدن نظم و امنیت عمومی نیستیم.
در این خصوص معاون آموزش ابتدایی، آموزش‌وپرورش استان می‌گوید: هنوز دستورالعملی مبنی بر استخدام این نیروها به ما نرسیده است و ما نمی‌توانیم بدون دستورالعمل کار کنیم.
بهرامی‌نوید افزود: در این خصوص ما نظر خود را به وزارتخانه ارسال کردیم و منتظر دستور هستیم.
وی گفت: هم‌اینک تعداد ۹۰۰ مربی در ۹۰۰ کلاس درس مشغول فعالیت هستند که زیر نظر آموزش‌وپرورش کار می‌کنند.
بهرامی‌نوید با اعلام این خبر که در صورت اعلام وزارتخانه بر اساس نیاز، نیروها را به کار خواهیم گرفت، افزود: خوشحال می‌شویم که در بدنه آموزش ابتدایی از نیروهای با تجربه که اغلب آنها یک تا ۱۰ سال سابقه دارند استفاده کنیم.
معاون آموزش ابتدایی استان گفت: در حال حاضر آموزش ابتدایی با مشکل کمبود نیرو مواجه نیست؛ زیرا پس از ساماندهی نیروها بر اساس تغییر نظام آموزشی ۲۵ درصد نیروهای مازاد متوسطه دوم با آموزش‌های لازم وارد مقطع ابتدایی شدند.

shenide@hamedanpayam.com

شنیده‌ها

۱- مسئول پیگیری مصوبات سفر نخستین مصاحبه خود را انجام داده است. گویا خسرو سامری قبل از معارفه رسمی کار خود را در سِمت جدید آغاز کرده است. گفتنی است برخی گروه‌های سیاسی انتظار پایان همکاری نیکبخت و سامری را پس از احیای سازمان مدیریت داشته‌اند.
۲- سخنان استاندار اسبق همدان با تعجب مواجه شده است. گویا جهرمی در گفت‌وگویی از بی‌علاقگی خود برای استاندار همدان شدن سخن گفته است. گفتنی است جهرمی در این گفت‌وگو از خود در خصوص اتهام مشارکت در اختلاس ۳ هزار میلیاردی دفاع کرده است.
۳- سازمان مدیریت با تغییرات مدیریتی کار خود را آغاز می‌کند. گویا برخی مدیران معاونت برنامه‌ریزی سابق استانداری پس از احیای این سازمان تصمیم به انتقال محل خدمت به سازمان‌های کشوری را گرفته‌اند. گفتنی است با این تغییرات سازمان مدیریت با مدیرانی جدید روبه‌رو خواهد بود.
٤- سازمان تأمین اجتماعی دارای رقیب می‌شود. گویا در برنامه ششم توسعه برای تحرک بیشتر و ارائه خدمات بهتر توسط سازمان تأمین اجتماعی، برای آن رقیب تراشیده‌اند. گفتنی است پیش از این قرار بود همه صندوق‌های بیمه‌ای و تأمین اجتماعی ادغام و مشترک شوند.
۵- از ریاست یک زن بر شورای شهر نهاوند استقبال شده است. گویا این اقدام از سوی زنان جامعه با استقبال مواجه شده است. گفتنی است تاکنون واگذاری برخی مدیریت‌ها به زنان در همدان به سختی انجام شده است.

خبر

تشکیل ستاد نکوداشت ایثارگران پیشکسوت در همدان

مدیرکل حفظ آثار و نشر ارزش‌های دفاع مقدس استان همدان از تشکیل ستاد نکوداشت ایثارگران پیشکسوت دفاع مقدس با هدف تجلیل و تکریم از مقام ایثار در استان همدان خبر داد.
به گزارش ایکنا مهدی ظفری، در جمع خبرنگاران گفت: زنده نگاه‌داشتن یاد شهدای انقلاب اسلامی و ۸ سال دفاع مقدس امروز به‌عنوان یک وظیفه تلقی می‌شود، چراکه امنیت و آرامشی که امروز در کشور وجود دارد مدیون و مرهون جان فشانی کسانی است که با از خودگذشتگی و ایثار اجازه ندادند ایران زیر سلطه استکبار باشد.
وی بیان کرد: تشکیل ستاد نکوداشت ایثارگران پیشکسوت یکی از برنامه‌هایی است که به حتم تأثیر بسزایی در پیشبرد اهداف ترویج فرهنگ دفاع مقدس خواهد داشت همچنین یکی از مناسب‌ترین و بهترین راه‌ها برای زنده نگاه‌داشتن یاد و خاطره شهدا و رزمندگان دوران حماسه و ایثار نگاشتن کتاب است.
ظفری با بیان اینکه ستاد نکوداشت ایثارگران پیشکسوت همدان تشکیل شده است، عنوان کرد: معاون استاندار، مدیرکل حفظ آثار، مدیرکل بنیاد شهید، مدیر حوزه هنری، تبلیغات اسلامی استان، سپاه انصارالحسین(ع)، صداوسیمای مرکز همدان و معاون فرهنگی- اجتماعی شهرداری همدان به عنوان اعضای ستاد نکوداشت ایثارگران پیشکسوت انتخاب شده‌اند.
وی گفت: از جمله برنامه‌های این ستاد آیین نکوداشت «علی خوش‌لفظ» و رونمایی از کتاب خاطرات وی با عنوان «وقتی مهتاب گم شد» است، این کتاب دربردارنده مجموعه‌ای از خاطرات و دل گفته‌های «علی خوش‌لفظ» است.

آمادگی لازم ناوگان حمل‌ونقل برای سفرهای ایام پایانی شهریور

اداره کل حمل‌ونقل و پایانه‌های استان همدان شرایط مطلوب را برای سفرهای تعطیلات پایان تابستان آماده کرده است.
معاون حمل‌ونقل اداره کل حمل‌ونقل و پایانه‌های استان با اشاره به در پیش بودن دور پایانی سفرهای هموطنان در تابستان امسال گفت: با هماهنگی و همکاری ستادهای اجرایی خدمات سفر در استان‌ها با هدف به کارگیری حداکثر توان ناوگان حمل‌ونقل عمومی، آمادگی و شرایط مطلوب فراهم شده است تا خدمات مناسب در اختیار مسافران ناوگان حمل‌ونقل عمومی قرار گیرد.
مصطفی پناهنده افزود: به همین منظور با بسیج همه ظرفیت‌های سخت‌افزاری و نرم‌افزاری دستگاه‌ها، شرکت‌های مرتبط با سفرهای جاده‌ای استان، نظارت کامل و مؤثری بر تأمین ایمنی عملیات حمل‌ونقل به‌ویژه عملکرد مدیران فنی ناوگان شرکت‌های مسافری و مراکز معاینه فنی اعمال شده و برای بهبود روند خدمات‌رسانی این اداره کل این نظارت‌ها برهمه سطوح خدمات همچنان ادامه دارد.
معاون حمل‌ونقل و پایانه‌های استان بیان کرد: ۳۱٤ دستگاه اتوبوس ۹۵۷ دستگاه مینی‌بوس و ۷۱٦ دستگاه سواری کرایه در ۵۱ شرکت حمل‌ونقل مسافر فعال هستند و همه رانندگان این خودروها دارای کارت هوشمند رانندگی عمومی هستند.
وی با اشاره به نظارت کامل بر فعالیت شرکت‌های مسافربری و ناوگان حمل‌ونقل مسافر از همه مسافران خواست با ارائه پیشنهادات و انتقادات خود در سامانه پیام کوتاه ۳۰۰۰۸۱۱۸۱۱ و یا تماس با شماره ۵-۰۸۱۳٤۲۱۰٤۳٤ نسبت به ارتقای سطح کمی و کیفی ناوگان حمل‌ونقل مسافر این اداره کل را همراهی نمایند.

پیام تاریخ، تمدن و فرهنگ مادستان
The Message Of Madestan's History & Civilization & Culture
روزنامه همدان پیام
۳
دوشنبه ● ۲۳ شهریورماه ۱۳۹۴ ● شماره ۲۴۴۸
خبر
khabar@hamedanpayam.com

برخی کم‌آبی را باور ندارند

برخی هنوز باور ندارند که در شهر همدان کم‌آبی است.
مدیرعامل شرکت آب منطقه‌ای همدان با بیان این مطلب گفت: در روزهای گذشـــته نزدیک به ۳ میلیمتر بارندگی در سطح استان همدان بوده که تأثیر بسیاری در ذخیره سد اکباتان نداشته است
مرتضی عزالدین که با تســـنیم گفت‌وگو کرده با اعلام اینکه وضعیت منابع آبی همدان مطلوب نیست، اظهار داشت: وضعیت ذخیره سد اکباتان مطلوب نبوده و این امر می‌طلبد تا مردم در مصرف آب صرفه‌جویی لازم را داشـــته باشند.
عزالدیـــن با بیان اینکه در حال حاضر ۹۴۰ لیتر در ثانیه آب از ســـد اکباتان برداشت می‌شود، تصریح کرد: از ابتدای امسال تاکنون ۲۵ میلیون مترمکعب آب از ســـد اکباتان برای تأمین آب شرب استان همدان برداشت شده که به نسبت به مدت مشابه سال گذشته ٤ میلیون مترمکعب افزایش داشته است.
عزالدین درباره تأمین آب در هفته‌های آینده تا رســـیدن به فصل بارش در استان همدان نیز گفت: از اواسط مهرماه، تصفیه‌خانه عباس‌آباد فعال شده و آب رودخانه عباس‌آباد به میزان ۲۰۰ لیتر در ثانیه، تصفیه و برای تأمین آب شرب وارد مدار می‌شود.
مدیرعامل شـــرکت آب منطقه‌ای همدان بیان کـــرد: همچنین به دنبال این هستیم تا آب رودخانه دره مرادبیگ به میزان ۲۵۰ لیتر در ثانیه به تصفیه‌خانه شـــهید بهشتی منتقل شده و سپس برای شرب اســـتفاده شود. وی با اعلام اینکه تمام تلاش لازم برای جلوگیری از قطعی آب در شـــهرهای همدان به کار گرفته شده است، بیان کرد: کمبود آب باید به دغدغه‌ای عمومی تبدیل شـــده و مردم این مساله را به خوبی درک کنند که همدان در وضعیت تنش آبی شـــدید قرار دارد. عزالدین با تصریح بر اینکه برخی کمبود آب در شهر همدان را باور نمی‌کنند، بیان کرد: متأســـفانه در ســـال‌های گذشته به سبب برداشت بیش از اندازه از منابع آب زیرزمینی و کشت محصولات پرآب بر در استان همدان، شاهد افت منابع آب زیرزمینی در همدان بوده‌ایم.

بررسی امنیت سپرده‌های مردم در موسسات مالی–اعتباری

- موسسات مالی پول همدانی‌ها را در خارج از استان سرمایه‌گذاری می کنند
- علاقه مردم به سپرده‌گذاری همدان را بهشت فعالیت‌های بانکی کرده است

«با ما راحت باشـــید... سود روزشمار؛ جوایز بی‌شمار... سرمایه ما اعتماد شماست» اینها نمونـــه‌ای از ده‌ها تبلیغ پر زرق‌وبرق و محرک بانک‌ها و مؤسســـات اعتباری است که هر روز به تعدادشـــان در کشـــور اضافه می‌شود.
مؤسســـاتی که اکنون بـــه پرونده‌ای مطول در بانک مرکزی بدل شـــده‌اند و این تعدد موجب نگرانی مردم شده است.
نگرانی‌هـــا اما بی‌ســـبب نبـــوده؛ زیرا هنوز سوءاستفاده برخی مؤسسات از اعتماد مردم، آه مال‌باختگان را در بردارد. مال‌باختگانی که به هزار امید و آرزو سرمایه خود را نزد این مؤسسات به امانت سپرده بودند تا از آن بهره ببرند. هنوز تلخی رویداد "احسان‌الزهرا" کام همدانی‌ها را آزار می‌دهد.
به نوشـــته پایگاه خبری «صـــدای اقتصاد» ۷ هزار مؤسســـه مالی و اعتباری غیرمجاز در کشـــور فعالیت می‌کنند کـــه ۲۰ درصد نقدینگی را در دست دارند.
این حجم از سپرده‌گذاری نزد مؤسساتی که در مجوز داشتن برخی از آنها تردید وجود دارد موجب نگرانی دولتی‌ها هم شده است. مدیران پولی و مالی دولت یازدهم از ابتدای کار با گوشزد کردن اخذ مجوز به صاحبان این مؤسسات از نظارت‌ناپذیری و احتمال سوء استفاده سخن گفتند.
علی‌رغم ایـــن هشـــدارها هم‌اکنون برخی مؤسســـات به تأسیس صدها شعبه مختلف در کشور دســـت زده‌اند و با انجام تبلیغات اغراق‌آمیـــز و تحریک‌کننده بـــرای جذب حداکثر سرمایه‌های مردم سودهای بالاتر از نرخ بانک‌هـــای دولتی را وعده می‌دهند که این رفتار نگران‌کننده است.
نگران‌کننـــده از این جهت که مؤسســـات بدون مجوز و یا در حال اخذ مجوز چگونه بدون اجازه بانک مرکزی اقدام به تأســـیس شـــعبه‌های مختلف در شهرستان‌ها کرده‌اند و به مانند یک مؤسســـه مجوزدار و تحت نظارت بانک مرکزی رفتار کرده و تبلیغات می‌کنند.
تبلیغاتی کـــه حتی در رســـانه ملی نیز به آن دامـــن زده شـــده و راه را بـــرای جلب سرمایه‌های مردم هموارتر کرده است.

رشد بی‌ســـابقه برخی مؤسسات بی‌مجوز

اما پرونده مؤسسات اعتباری و مالی به امروز و دیروز ختم نمی‌شـــود و از مدت‌ها پیش زمینه رشـــد قارچ‌گونه آنها در کشور فراهم شده است.
ســـود کلان و انکارناپذیر فعالیت بانکی آن هـــم در برهه‌ای که اقتصاد کشـــور به دلیل ازدیاد واردات و فشار تحریم‌ها رو به نزول می‌رفت زمینه مناســـبی برای فعالیت فراهم می‌کرد. به علاوه اینها رشد نقدینگی و داغ شدن بازار ســـفته‌بازی و دلالی و رسیدن به سود از راه‌های ســـهل‌الوصول به رشد این مؤسسات کمک فزاینده‌ای کرد.
در این شرایط سیستم مدیریتی پولی و بانکی در گذشته متمرکز مباحث دیگری بود تا کار به اینجا بکشـــد که امروز در کشـــور شاهد وجود ۷ هزار مؤسسه مالی بی‌مجوز باشیم.
مؤسساتی که هر لحظه امکان آن هست که بلایی به مانند "احســـان الزهرا" در همدان و "میزان" در مشـــهد بر ســـر سپرده‌گذاران بیاورند. هر چند در این سال‌ها برخی از این مؤسسات روند اخذ مجوز از بانک مرکزی را در پیش گرفته‌اند و مراحلی را هم سپری کرده‌اند اما تا رسیدن به اخذ مجوز هنوز راه دارند اما در حین حال نگرانی از فعالیت این مؤسسات را نمی‌توان کتمان کرد.

امنیتـــی در سرمایه‌ســـپاری به مؤسسات نیست

این روند در حالی اســـت که بنـــا بر گفته معـــاون نظارتی بانک مرکزی «مؤسســـات در حـــال اخذ مجوز مادامی کـــه این روند را تکمیل نکرده باشـــند حق جذب سپرده جدید را ندارند واگر اقدام به سپرده‌پذیری جدیـــد می‌کنند، فرایند صدور مجوزشـــان دچار مشـــکل خواهـــد شـــد»، البته حمید تهرانفر در گفت‌وگو با همشهری در بیست ویکم مردادمـــاه ۹٤ این را هم گفته که این مؤسسات می‌توانند تسهیلات بدهند و حق دارند سپرده‌های فعلی‌شان را به کار بگیرند و شـــعب جدید هم با مجوز موردی بانک مرکزی تأسیس خواهد شد».
وی همچنیـــن تأکیـــد کرده: «آن دســـته از مؤسســـاتی که هنوز شناسایی نشده‌اند یا به بانک مرکزی مراجعه نکرده‌اند که هیچ کاری نباید انجام دهند و باید با آنها برخورد کنیم».
چند روز بعد علی‌رغم این اظهارات ایســـنا در گزارشی نوشت: «مؤسسات اعتباری در انتظار مجوز نرخ ســـود ۲۷تا ۳۰ درصد به سپرده‌گذاران خود می‌دهند و حتی اقدام به سپرده‌پذیری جدید هم می‌کنند.»
این گزارش بدون اشـــاره به نام مؤسسات اعتباری بـــزرگ در صف انتظار اخذ مجوز افزوده بود: «نه تنها مالیاتی بر ســـپرده‌های نزد این مؤسســـات وضع نشـــده که حتی خدمات‌دهـــی بانک‌ها به این مؤسســـات همچنان ادامه دارد».
نگرانـــی از امنیت سرمایه‌ســـپاری مردم به مؤسســـات مالی و اعتباری از آنجایی بیشتر می‌شود که به عنوان نمونه در استان همدان یکی از مؤسســـات که هنـــوز در جاده اخذ مجوز از بانک مرکزی است به تنهایی چند ده شعبه در مرکز استان و شهرستان‌ها دارد و بخش قابل توجهی از سرمایه‌های مردم را نزد خود نگه داشـــته که در استان رکوردار است. مؤسسات دیگری نیز وجود دارند که شعب مختلفی در شهرستان‌های استان ایجاد کرده و به فعالیت بانکی پرداخته‌اند که نبودن نام آنها در لیست مجوزدارهای بانک مرکزی با وجود این داشـــتن حجم قابل توجهی از سرمایه‌های مردم همدان و نقدینگی استان بدون شک نگران‌کننده است.

> **در ســـال‌های گذشـــته علی‌رغم جـــذب بالای نقدینگی مردم از سوی بانک‌هـــا و مؤسســـات اعتباری- که ســـودهای بی‌ســـابقه‌ای هم برای آن پرداخت می‌کردند- شاهد تعطیلی واحدهای صنعتـــی و تولیـــدی در استان بودیم**

ایـــن فعالیت‌هـــا منهـــای فعالیت‌هـــای صندوق‌های قرض‌الحسنه بی‌مجوزی است که در استان فعالیت دارند.
دغدغه امنیتی از وجود این تعداد مؤسسات مالی و اعتباری غیرمجاز در کشور و استان در حالـــی اســـت که نظارت مســـتمری بر عملکرد این شعبات انجام نمی‌گیرد. آنچنان کـــه در گفت‌وگوی معـــاون نظارتی بانک مرکزی با روزنامه همشهری نیز آمده وی از نیروی انتظامی و اماکن در خواست کرده که آنگونه که به اغذیه‌فروشی‌ها و باقی مشاغل سر می‌کشند از بانک‌ها و مؤسسات غیرمجاز نیز بخواهند که مجوز خود را نشان دهند».
امری که با توجه به مشـــغله فراوان نیروی انتظامی و تخصصی بودن فعالیت‌های بانکی به نظر نامعقول می‌آید.
از این‌رو خلاء اطلاع‌رسانی و آگاهی‌دهی از سوی بانک مرکزی و نهادهای وابسته به آن در استان‌ها درباره مجوزدار بودن مؤسسات مالی و اعتباری و نظارت مســـتمر و جدی بر فعالیت مؤسســـات در حـــال اخذ مجوز یکی از مشکلاتی اســـت که به نگرانی‌های قشرهای مختلف مردم دامن زده است. هر چند که هنوز مسئول مســـتقیمی در استان برای اظهارنظـــر در این خصوص و اعمال نظر مشخص نشـــده است و مسئولان مالی و بانکی اســـتان هم مردم را به سایت بانک مرکزی ارجـــاع می‌دهند که اطلاعات آن به تفسیر و تشریح نیاز دارد.
مؤسســـات و بانک‌های مالی و اعتباری نیز در این بی‌خبری و کمبود اطلاع‌رسانی میوه خود را چیده و چگونگی اخذ مجوز فعالیت خود را کمتر به مردم اطلاع‌رســـانی کرده‌اند که در درازمدت دیوار بی‌اعتمادی بین مردم و آنها را ایجاد می‌کند.

همدان؛ بهشت بانک‌ها

امـــا دغدغه‌های فعالیت مؤسســـات مالی و بانک‌های بی‌شـــمار در کشور فقط از لحاظ مجوز داشـــتن و نداشتن نیست. آنچنان که اعلام شـــده ایران از بالاترین نسبت تعداد شعب بانکی به جمعیت بالغ در سطح منطقه خاورمیانه برخوردار اســـت که بیش از یک ونیـــم برابر ترکیه، ۲ برابر امـــارات، ۳ برابر عربستان سعودی و پاکستان و ۷ برابر مصر است.
در گزارشـــی که روزنامه آفتاب یزد منتشر کرده آمده: «با استناد به شاخص‌های شمول بانکی (بانک‌جهانی)، مـــردم ایران بیش از متوسط جهانی، کشـــورهای توسعه یافته و منطقه خاورمیانه از خدمات و تســـهیلات بانکی استفاده می‌کنند که حاکی از بیماری اقتصاد و عقب‌ماندگی بخش بانکی است.»
بنا بر ایـــن گزارش در ایـــران از کل تعداد ۲۲ هزار شـــعبه بانکی کشور، بیش از نیمی از آن بـــه ۵ بانک دولتی ملـــی (۱۵ درصد از کل)، صادرات (۱۲ درصد)، کشـــاورزی (۹ درصد)، تجارت (۸ درصد) و ســـپه (۸ درصد) اختصاص دارد.
در ســـال ۱۳۹۲ کم شـــعبه‌ترین بانک‌های کشـــور، خاورمیانه با ۸ شعبه و گردشگری و توســـعه صادرات به ترتیـــب با ۳۸ و ٤۰ شعبه بوده‌اند.
این تعداد از شـــعب بانکی در ایران نشـــان می‌دهد که ایران بهشت فعالیت‌های بانکی بوده اســـت؛ زیرا اقتصـــاد غیرمولد و نفتی موجب شـــده تا ســـرمایه‌های مردم جذب بانک‌ها شـــود و درآمـــد مـــردم از طریق سودهای غیرمولد تأمین شود.
این حکایت در اســـتان همـــدان نیز صادق اســـت تا آنجایی کـــه مردم همدان را از گذشته در کشور برجســـته کرده که بیشـــترین حجـــم ســـپرده‌گذاری را در بانک‌ها دارند که البته باید در ذکر دلایل آن علاوه بر اقتصاد بیمار و غیرمولد استان روحیه محافظ‌کاری و ریسک‌پذیری پایین همدانی‌ها افزوده شود.
اما این روحیـــه برای بانک‌ها و مؤسسات اعتباری فرصت طلایی محسوب می‌شد تا با تأسیس شعب مختلف کسب خود را رونقی دوچندان دهند.
این روند آنچنان در ســـالیان اخیر شـــدت گرفـــت که به عنـــوان نمونـــه در طول یک خیابـــان ۲ هزار متری انبوهی از شعب بانک‌ها و مؤسسات اعتباری مختلـــف را می‌توان دید تا همدان هم به بهشـــت بانک‌ها بدل شود.
با وجـــود این تعداد و کیفیت کار بانکـــی در همدان اما این ســـؤال ایجاد شده که بانک‌ها تا چـــه اندازه توانســـته‌اند به رشد اقتصادی استان و توسعه کمک کنند؟ آنچنان که گفته شـــد رونق فعالیت بانکی در یک شـــهر و یا کشور نشانه خوبی برای اقتصاد نیســـت و خبر از رشد نقدینگی و میل مضاعف به کسب سودهای بی‌زحمت و حاصل از ســـفته‌بازی را نشان می‌دهد.
این آمار به خوبی گویای اثر رشـــد شـــعب بانکی و مؤسسات در کشور و استان است. بانک مرکزی در پایان سال ۱۳۹۲ اعلام کرده که فقط ۱۵ درصد از معوقات بانکی ریالی به بخش صنعت مربوط می‌شود که رقمی در حدود ۱۳۰ هزار میلیارد ریال است.
مطالبـــات معوق ارزی ۵ هزار و ۲۰۰ بنگاه صنعتـــی در حدود ۱۳ میلیـــارد دلار اظهار شـــده که بین ۲ تا ۳ میلیارد دلار آن مربوط به بخش خصوصـــی واقعی و مابقی مرتبط به بخش‌های دولتی، شـــبه‌دولتی و تعاونی اســـت. از ۸۰۰ میلیارد دلار عایدات ارزی دوره اقتصاد نفتی ۹۱-۱۳۷۸ فقط ۱۳ میلیارد دلار (۱/٦درصد) صرف ســـرمایه‌گذاری (با بدهی معوق) در صنایع تولیدی شده که از این میان کمتر از ۰/٤ درصد آن سهم بخش خصوصی شده است.
در ســـال‌های گذشته علی‌رغم جذب بالای نقدینگی مردم از سوی بانک‌ها و مؤسسات اعتباری- که سودهای بی‌سابقه‌ای هم برای آن پرداخـــت می‌کردنـــد- شـــاهد تعطیلی واحدهای صنعتی و تولیدی در استان بودیم که اغلب آنها به دلیل نبود سرمایه در گردش، ناتوانی در پرداخت ســـود کلان تسهیلات بانکی بوده اســـت. حتی اکنون نیز که کمی شرایط بهتر از دوران گذشته شده نیز توانایی راه‌انـــدازی واحدهای مصادر شـــده وجود ندارد. هر چند در تحلیل عملکرد بانک‌ها و نقش آنها در توسعه استان نباید از کنار چند بانک و مؤسســـه فعال گذشت که پای کار بوده‌اند اما حاصل کار در مجموع صحت و صدق انتقادی بود که رئیس‌کل بانک ملی در ویژه نامه سفر رئیس‌جمهور به استان بر آن تأکید داشت: «بانک‌ها سپرده‌های مردم را در خارج از استان‌ها هزینه می‌کنند».
بررســـی کیفیـــت فعالیت‌هـــای بانکـــی و مؤسســـات مالی و اعتباری در استان ادامه خواهد داشت.

وعده

همایش ملی مدیریت تقاضا و بهره‌وری مصرف آب در همدان برگزار می‌شود

(دبیر اجرایی همایش ملی مدیریت، حمیدرضا سماواتی؛ ایرنا ۹۴/۰۶/۲۲)

خبـر

ماجرای عزل یک مسئول هتاک توسط وزیر

در حالی که هفته گذشته خبرگزاری‌ها از برکناری معاون مالیاتی وزیر اقتصاد و دارایی به خاطر توهین به مســـئولان استان همدان خبر داده بودند استانداری همدان به نقل از استاندار نوشت که مسئول اشاره شده بازنشست شده است.
روز شـــنبه استانداری همدان در خبری روی پایگاه اطلاع‌رسانی خود نوشـــت: معاون امور مالیاتی کشـــور بازنشست شده است. پیرو درج خبری در خبرگزاری ایرنا و انتشار آن در سایت‌های تابناک و خراسان و برخی رســـانه‌های مکتوب مبنی بر عزل معاون سازمان امور مالیاتی کشـــور، مدیرکل روابط عمومی استانداری همدان گفت: علت تغییر در معاونت سازمان امور مالیاتی کشور بازنشستگی آقای وکیلی بوده است.
هفته گذشته ایرنا نوشت: وزیر اقتصاد و دارایی یک معاون امور مالیاتی را به علت هتاکی به مسئولان اجرایی استان همدان و نمایندگان مرکز این استان در مجلس شورای اسلامی برکنار کرد.
استاندار همدان شامگاه پنجشـــنبه در جمع خبرنگاران گفت: معاون مالیاتی سازمان مالیات کشور برای پاسخگویی به گلایه‌ها و شکایاتی که مودیان مالیاتی به بالا بودن مالیات در استان همدان داشتند، به این استان سفر کرد.
محمدناصر نیکبخت تصریح کرد: این فرد در نشســـتی که با حضور اینجانب، معاونـــان، تعدادی از نمایندگان مجلـــس، صنوف، مودیان مالیاتی برگزار شد اقدام به هتاکی به نمایندگان مردم و مسئولان دولتی کرد.
وی افـــزود: این فرد مدعی بود کـــه در زمینه مالیات اجحافی در حق مردم همدان نشـــده است و عده ای برای جمع کردن آرا و عده‌ای هم برای خودشـــیرینی اقدام به برگزاری این جلســـه و دعوت از مؤدیان مالیاتی و اصناف کرده‌اند هر چند در زمینه توهین به نمایندگان گفتند که به اشتباه بیان کرده اند.
نیکبخت با ذکر اینکه عکس‌العمل بنده نســـبت به این موضوع واضح اســـت، گفت: قرار شد جلســـه‌ای مجدد در هفته بعد از این نشست برگزار شود که این مسئول در همدان حاضر شدند.
وی بیان کرد: پیش از حضور این مقام مســـئول در همدان، نشستی با حضور سرمایه‌گذاران و وزیر اقتصاد در تهران برگزار شد که انتقاد و گلایه‌های استان به آنان منعکس شد.
وی تأکید کرد: وزیر اقتصاد بعد از این جلســـه و بعد از بازگشت این مسئول به تهران وی را عزل کرده است.

مدیرکل آموزش‌وپرورش استان:

اردوهای راهیان نور به دنبال تعالی رفتار نسل آینده است

نســـرین امیدزاده نیک- اردوهای راهیان نور با هدف تعالی رفتار دانش‌آموزان به عنوان نسل آینده و سازنده این کشور است.
مدیرکل آموزش‌وپرورش استان همدان با بیان این مطلب گفت: آنچه آموزش‌وپرورش امروز هدف اصلی خود قرار داده است تبلور آرمان‌ها و اهداف ائمه، شهدا و امام شهدا در رفتار و کردار دانش‌آموزان است.
عبدالرضا فولادوند بیان کرد: ســـال گذشته ســـهمیه استان در بحث اعـــزام کاروان‌های راهیان نور ۱۵ هزار نفر بود که با حجم اســـتقبال دانش‌آموزان آن را به ۱۷ هزار نفر افزایش دادیم.
وی گفت: امسال هم همین رقم مد نظر است و تأکید ما بر کیفیت و اثرگذاری این اردوها نه تنها بر دانش‌آموز، بلکه به خانواده این سفیران ارزشی، فرهنگی و دینی است.
فولادوند تأکید کرد: ســـرفصل‌های لازم بـــرای اعزام این کاروان‌ها با توجه به ارتقای کیفیت کار در نظر گرفته شده و آموزش‌وپرورش به دنبال آن است که دانش‌آموز بیشترین بهره را از این اقدام فرهنگی ببرد.
فرمانده ســـپاه ناحیه انصارالحسین(ع) اســـتان همدان نیز گفت: رهبر معظـــم انقلاب در دیدار با قشـــرهای مختلف مردم ۳ اصل اساســـی شامل اقتصاد مقاومتی، شتاب در عرصه‌های علمی و بالا بردن روحیه انقلابی در جامعه را مورد تأکید قرار داده‌اند که بخش سوم آن به همان اردوهای راهیان نور برمی‌گردد.
غلامعلـــی ابوحمزه با بیان اینکه هدف بـــردن عده‌ای به این مناطق و دور زدن در آن نیســـت، افزود: اگر چیزهایی که این دانش‌آموزان در آن مکان مقدس یـــاد می‌گیرند، ادامه‌دار نباشـــد نمی‌توانیم به هدف خود برســـیم. وی تأکید کرد که باید فرهنگ ایثار و شهادت علاوه بر دانش‌آموزان به بدنه جامعه محیط‌های کاری، خانواده و... منتقل شود تا اثرگذری آن قابل مشـــهود باشد. ابوحمزه گفت: هر چند اردوهای راهیان نور اثر مطلوبی بر دانش‌آموز داشـــته اما تاکنون نتوانسته آنطور که باید و شـــاید اثر ماندگاری داشته باشد که باید از این پس به جای کمیـــت روی کیفیت آن کار شـــود. وی تنها راه اثرگذاری این ســـفر معنوی را اســـتفاده از هنر هنرمندان برای تعالی این بخش دانســـت و گفت: باید بحث دفاع مقدس گفتمان رایج دانش‌آموزان باشـــد. وی خاطرنشـــان کرد: اگر دفاع مقدس و فرهنگ ایثار و شـــهادت ترویج پیدا کند بسیاری از تهدیدها و آسیب‌های اجتماعی رفع خواهد شد.
ابوحمزه بیان کرد: هدف ما تقویت ولایت، ایستادگی در برابر دشمن و حل مشـــکلات مردم اســـت و تمام تصمیمات ما خواهد ماند و ما خواهیم رفت و آنچه ماندنی است اثر همه تصمیم‌هایی است که برای مردم گرفته‌ایم.

الووو پیام

ایمیل ——— mardomi@hamedanpayam.com
پیامک ——— ۱۰۰۰۶۰۶۶
تلفن و پیام‌گیر ——— ۳۸۲۷۹۰۴۰ - ۰۸۱

مخاطبان فرهیخته و گرامی ستون الو پیام از این پس می توانند در فصل جدید از پردازش نظراتشان در روزنامه به عنوان خبرنگار به ارسال اخبارشفاهی ، مشاهدات و تصاویر جالب توجه و نکته دار از سطح شهر و ارسال نکته نظرات به شکل نامه اقدام کنند. این مشارکت می تواند روزنامه را بیشتر به سمت مطالب دلخواه و مورد پسند مخاطبان راهنمایی کند.
خوانندگان گرامی می توانند با کانالهای ارتباطی روزنامه با ستون الو پیام ارتباط بر قرار کرده و نظرات و مشاهدات و تصاویر خود را در اختیار ما قرار دهند.

با مجازی شدن برخی رشته‌های تحصیلی دانشگاه پیام نور دانشجویان پیام نور با سردرگمی مواجه شده‌اند؛ زیرا دانشجویان پیام نور با حضور در کلاس‌های فیزیکی با مشکلات بسیاری روبه‌رو هستند و با اجرای چنین دستورالعملی معضلات دانشجویان افزایش پیدا می‌کند، بنابراین با مجازی شـــدن این رشته‌ها شهریه‌ها نیز افزایش می‌یابند که به هیچ عنوان برای دانشـــجویان قابل قبول نیست. خواهشمند است پیام نور استان نسبت به مشکل پیش آمده راهکار اساسی تدبیر نماید.
جمعی از دانشجویان رشته ادبیات فارسی پیام نور مرکز کبودراهنگ

شهریه دانشجویان تحت حمایت کمیته امداد امام خمینی(ره) در سال ۱۳۹۲ در ۲ ترم به صورت رایگان از طرف دانشـــگاه پیام نور استان و شهرســـتان‌ها اعمال شد ولی هم‌اکنون پس از ۲ سال دانشگاه پیام نور استان مخالفت خود را امسال اعلام کرده و شهریه یک ترم از آن ۲ ترم را از کمیته امداد به صورت طلبکار اعلام کرده و ثبت‌نام دانشجویان تحت حمایت را با مشکل مواجه کرده است. خواهشمند است کمیته امداد استان همدان در این خصوص اقدام شایسته‌ای نماید.
جمعی از دانشجویان تحت حمایت شهرستان‌ها

آقایان تازه فهمیده‌اند شهر و استان با شادی و نشاط نیاز دارد. آن زمان که در دولت قبل جشنواره در همدان بود یا کنسرتی برگزار می‌شد، مخالفت می‌شد و وضع به این شکل درآمد. اکنون هم خواهش می‌کنیم نشاط فقط برای ایام جشـــنواره نباشد و در دیگر ایام سال زمینه آن برای مردم فراهم شود. شهرســـتان‌های ما که حتی یک سینما هم ندارند یا یک سالن برای برپایی جشن و شادی؛ چگونه انتظار روحیه شادی و نشاط را دارید؟ ایام ولادت امامان ما صداوسیما بی‌خیال است ولی در ایام مصیبت‌ها می‌بینید که سنگ تمام می‌گذارد. شادی کردن هم خودش یک هنر است.
یلدایی از همدان

حالا که استاندار هم بر تمام شدن حمایت مالی از تیم پاس اصرار دارد انتظار می‌رود تمرکز و حمایت مدیران استان به سمت ورزش‌های پایه و ریشه‌ای استان برود. کشتی، والیبال و بسکتبال کم افتخار نداشته‌ایم که البته به لطف بی‌عدالتی‌ها در این چند سال از دور خارج شده‌اند. پاس هرچه بود دیگر باید تکلیفش را خودش روشن کند نه بیت‌المال.
taheri*@gmail.com

تشکر دارم از همدان‌پیام در خصوص انعکاس مطالبات و انتظارات مردم؛ از وقتی که پل پیامبر اعظم(ص) زده شده امکاناتی برای آن در نظر گرفته نشده است. نه پل عابر پیاده‌ای نه سرعت‌گیری؛ در حالی که این محدوده ۲ واحد آموزشی وجود دارد و انتظار است که برای امنیت عبورومرور دانش‌آموزان سرعت‌گیر و پل عابری نصب شود. چند بار به شهرداری هم پیام داده‌ایم اما رسیدگی نشده است.
قبادی از همدان

دور میادین دانشگاه و آرامگاه آبی روان رها شده که منشأ آن به قنات و ساخت‌وســـاز پیمانکاران برمی‌گردد. چرا از این آب برای مصارف محیطی شـــامل آبیاری سبزه‌ها و درختان اســـتفاده نمی‌شود. آن‌وقت می‌گویند آب نیست.
یک شهروند ساکن میدان جهاد

چرا از تاریخ معاصر و گذشته همدان در روزنامه مطلبی زده نمی‌شود؟! این همه می‌گوییم پایتخت چندین هزار ساله ولی در مورد آن مطلبی نمی‌زنید که ادامه‌دار باشد.
۰۹۱۸*۵۱۱٤**

نوبت اول
۹٤/۰٦/۲۳

آگـهی مناقصه عمومی

شهرداری نهاوند در اجرای آیین‌نامه مالی شهرداری‌ها و با استناد به بودجه مصوب سال ۱۳۹۴ قصد دارد از طریق انتشار آگهی عمومی نسبت به خرید آسفالت گرم توپکا تولید از مصالح کوهی (۱۰۰٪ شکسته) مطابق با مشخصات نشریه ۱۰۱ تا سقف ۵/۰۰۰/۰۰۰/۰۰۰ ریال (پنج میلیارد ریال) از محل اعتبارات داخلی سال ۱۳۹۴ را از طریق اشخاص حقیقی وحقوقی خریداری نماید.
• متقاضیان واجد شرایط برای کسب اطلاعات بیشتر و دریافت اسناد مناقصه به واحد عمران و امور مالی مراجعه یا با شماره تلفن ۷-۰۸۱۳۳۲۳۷۴۴۵ داخلی ۱۳۳ و ۱۰۵ تماس حاصل نمایند.
• ملاک پیشنهاد، قیمت پایه مصوبه سال ۱۳۹۴ دفتر فنی استانداری همدان می‌باشد.
• شرکت کنندگان منحصراً دارای کارخانه آسفالت یا مستأجر رسمی کارخانه آسفالت باشند.
• این قرارداد شامل تعدیل نمی‌شود.
پیمانکاران واجد شرایط جهت شرکت در مناقصه لازم است پیشنهاد خود را به همراه ضمانتنامه بانکی معتبر (حداقل اعتبار سه ماه) و یا فیش واریزی به مبلغ دویست و پنجاه میلیون ریال (۲۵۰/۰۰۰/۰۰۰) به حساب شماره ۰۱۰۴۸۶۸۴۶۶۰۰۳ شهرداری نهاوند نزد بانک ملی شعبه زاگرس نهاوند واریز، و تا پایان وقت اداری ۹۴/۰۷/۰۸ تحویل دبیرخانه شهرداری نمایند.
• به پیشنهادهای مخدوش و مشروط و فاقد سپرده ترتیب اثر داده نخواهد شد.
• شهرداری در رد یا قبول هر یک از پیشنهاد مختار است.
• چنانچه برندگان اول، دوم و سوم مناقصه هرگاه به هر دلیلی حاضر به انعقاد قرارداد نشوند سپرده آنان به ترتیب به نفع شهرداری ضبط خواهد شد.
• هزینه آنتشار آگهی بر عهده برنده مناقصه می‌باشد.
• کمیسیون عالی معاملات شهرداری ساعت ۱۲ مورخ ۹۴/۰۷/۰۹ تشکیل و پیشنهادهای رسیده را مفتوح و نتیجه را اعلام خواهد نمود.
نوبت دوم چاپ: ۹۴/۰۶/۳۰
شاهین فرجی‌فر - شهردار نهاوند

پیام تاریخ، تمدن و فرهنگ مادستان
The Message Of Madestan's History & Civilization & Culture
روزنامه همدان پیام
۴
دوشنبه ● ۲۳ شهریورماه ۱۳۹۴ ● شماره ۲۴۴۸
ایران و جهان
siasat@hamedanpayam.com

نمایشگاه

نمایشگاه دستاوردهای هسته‌ای

سی‌ودومین نمایشگاه تخصصی دستاوردهای صنعت هسته‌ای کشور از ۲۵ تا ۳۱ شهریور در دانشگاه علوم پزشکی همدان برگزار می‌شود. به گزارش ایسنا، دانشجویان و دانشگاهیان استان همدان می‌توانند همه‌روزه از بخشی از آخرین دستاوردهای صنعت هسته‌ای کشور در زمینه‌های چرخه سوخت هسته‌ای، نیروگاه‌های اتمی، آب سنگین اراک، پسمانداری، کشاورزی و پزشکی هسته‌ای و... بازدید کنند. همزمان با این نمایشگاه نوزدهمین کنگره سالیانه پزشکی هسته‌ای ایران به همت انجمن علمی پزشکی هسته‌ای ایران و با همکاری دانشگاه علوم پزشکی همدان ۲۵ الی ۲۷ شهریور در این دانشگاه برگزار می‌شود.

انتخابات

جریانات سیاسی منشور اخلاقی ارائه دهند

عضو هیأت رئیسه مجلس با بیان اینکه هر یک از جریانات باید بتواند به یک منشوری برسد که برنامه‌ها، محور و شاخص باشد تأکید کرد: اکنون در جامعه باید سیاسیون و مسئولان از نظر اخلاق برای مردم الگو باشند. عبدالرضا مصری در گفت‌وگو با ایسنا درباره این که تا چه اندازه تهیه یک منشور اخلاقی از سوی جریانات و گروه‌های سیاسی می‌تواند به کاهش تنش‌های انتخاباتی کمک کند اظهار کرد: اگر مدعی هستیم که پیرو این دین و مکتب در ایران زندگی می‌کنیم و انقلاب ما هم بر ارزش و اخلاق استوار است باید این امر چه در هنگام انتخابات و چه غیر انتخابات در همه جریانات کشور جاری و ساری باشد.

مجلس

ارجاع برجام به کمیسیون‌های تخصصی مجلس

اداره قوانین مجلس شورای اسلامی، متن گزارش وزارت خارجه از جمع‌بندی مذاکرات هسته‌ای ایران با ۱+۵ را برای بررسی به کمیسیون‌های تخصصی مجلس ارجاع داد.
اداره قوانین مجلس در نامه‌ای به کمیسیون‌ها تخصصی مجلس از آنها خواسته تا با هماهنگی رئیس کمیسیون مربوطه بررسی متن برجام را در دستورکار کمیسیون قرار دهند و گزارش خود را ارائه دهند.
به گزارش تسنیم، نمایندگان مجلس شورای اسلامی پس از ارائه گزارش وزارت خارجه در مورد برجام کمیسیون ویژه‌ای برای بررسی آن تشکیل دادند و قرار بود این کمیسیون تا اوایل مهرماه گزارش خود را به صحن علنی ارائه دهد.

اعلام توافق درباره صندوق‌های رأی شفاف

▪ فرماندارانی که همسو نباشند، عوض می‌شوند

معاون سیاسی وزیر کشور، از توافق این وزارتخانه با شورای نگهبان برای به کارگیری صندوق‌های اخذ رأی شفاف در انتخابات آینده خبر داد.
به گزارش مهر، محمدحسین مقیمی در پاسخ به این سؤال که آیا با شورای نگهبان در مورد صندوق‌های رای به توافق رسیده‌اید، اظهار کرد: در این مورد با شورا به توافق رسیده‌ایم که هم صندوق‌ها شفاف باشد و در عین حال آرا نیز خوانده نشود.
وی در مورد برگزاری الکترونیکی انتخابات ادامه داد: هنوز به مرحله‌ای که بتوانیم در این مورد اظهار نظر کنیم نرسیده‌ایم.
مقیمی با اشاره به فعالیت‌های جبهه «یکتا» نیز تصریح کرد: حزبی به نام یکتا نداریم و فعالیت سیاسی اگر در قالب حزب نباشد، اشکالی ندارد.
معاون سیاسی وزیر کشور با بیان اینکه احزاب می‌توانند مردم را به مشارکت حداکثری ترغیب کنند، خاطرنشان کرد: این امر به خود احزاب بستگی دارد که تا چه حد فعالیت داشته باشد.
وی در پاسخ به سؤال خبرنگاری که پرسید «آیا فرماندارهایی را که با دولت همسو نیستند عوض خواهید کرد؟»، اظهار داشت: هر فرمانداری که وظایف خود را انجام دهد باقی خواهد ماند و اگر هر فرماندار همسو با دولت نباشد حتماً عوض خواهد شد. مقیمی با اشاره به تشکیل ستاد قضایی پیشگیری از جرایم در انتخابات افزود: دستگاه قضایی برای پیشگیری از جرایم می‌تواند فعالیت پیشگیرانه داشته باشد و کار ستاد قوه قضاییه نیز در همین راستا است.
معاون وزیر کشور در خصوص سرانجام بررسی مجوز حزب اتحاد ملت ایران گفت: در نخستین جلسه کمیسیون ماده ۱۰ احزاب، وضعیت حزب اتحاد ملت بررسی خواهد شد.

اتاق فکر انتخابات در تهران و شهرستان‌ها تشکیل می‌شود

همچنین سخنگوی وزارت کشور گفت: اتاق فکر انتخابات، در استان تهران و به صورت متناظر در شهرستان‌ها تشکیل می‌شود.
حسینعلی امیری در پاسخ به سؤالی درباره تشکیل ستاد «اتاق فکر انتخابات»، اظهار داشت: اتاق فکر انتخابات، در استان تهران و به صورت متناظر در شهرستان‌ها تشکیل می‌شود.
وی همچنین در پاسخ به این سؤال اعطای مجوز به مجمع ایثارگران اصلاح‌طلب چه زمانی در کمیسیون ماده ۱۰ احزاب بررسی می‌شود، گفت: اعطای مجوز به احزاب و تشکل‌های سیاسی در دستور کار کمیسیون ماده ۱۰ احزاب قرار دارد و یکی از این احزاب نیز، مجمع ایثارگران اصلاح‌طلب است که پرونده آن در کمیسیون ماده ۱۰ بررسی خواهد شد.

پورمختار خبر داد:

اعلام آخرین آمار زمین‌خواری تا یک ماه آینده

رئیس کمیسیون اصل ۹۰ با بیان اینکه جمع‌بندی‌ها در خصوص زمین‌خواری‌ها در کمیسیون اصل ۹۰ در حال آماده شدن است، گفت: این گزارش را حداکثر تا یک ماه آینده ارائه خواهیم کرد.
محمدعلی پورمختار در گفت‌وگو با ایلنا، در واکنش به اینکه سخنگوی کمیسیون از معرفی ۱۰ مسئول متخلف در موضوع زمین‌خواری به یکی از دستگاه‌های اجرایی خبر داد و گفته است؛ متأسفانه تاکنون برخورد جدی با این افراد صورت نگرفته است، وی اظهار داشت: خبر را تأیید نمی‌کنم. اگر از سوی کمیسیون چنین چیزی مطرح شده، صحیح نیست و هر کسی گفته اطلاعات غلط داده‌است؛ چرا که در ارتباط با زمین‌خواری اسم مسئول یا نفر به آن شکل نداریم که به دستگاه قضایی معرفی کرده باشیم.
رئیس کمیسیون اصل ۹۰ مجلس شورای اسلامی همچنین درباره آخرین وضعیت رسیدگی به پرونده‌های زمین‌خواری در کمیسیون اصل ۹۰ مجلس گفت: ٦ استان در زمینه زمین‌خواری مکان‌های هدف هستند و زمین‌خواران نوعاً در آنجا فعالیت می‌کنند.
پورمختار در پاسخ به این سؤال که بیشترین زمین‌خواری در کدام استان‌های کشور رخ داده است، تصریح کرد: در استان‌های مختلف از جمله تهران، مازندران، البرز، گیلان و اردبیل که بحث گردنه حیران هم در حال حاضر در این استان مطرح است. بیشتر زمین‌خواری‌ها هم در مکان‌های خوش آب‌وهوا برای ویلاسازی انجام شده است. رئیس کمیسیون اصل ۹۰ مجلس با اشاره به اینکه این زمین‌خواری‌ها را تقریباً شناسایی کردیم، تصریح کرد: نوع و روش کاری که این زمین‌خواران انجام می‌دهند، یکسان است و همین موضوع این امکان را برای مسئولان اجرایی و قضایی فراهم می‌کند که برای مقابله با این پدیده یک نسخه بپیچند؛ چراکه با یک نسخه می‌توانند؛ خیلی از مسائل و مشکلات را پیگیری و حل کنند و با عوامل اصلی آن برخوردهای لازم را صورت دهند. وی ادامه داد: مراحل زمین‌خواری زمین‌خواران شامل روش‌های تملک، اخذ سند، تفکیک و فروش، بعد هم گرفتن امکانات زیرساختی مثل مجوز جاده و آب و برق و گاز است و بررسی‌ها نشان داده که روش‌ها یکسان انجام شده است.
پورمختار با بیان این مطلب که جمع‌بندی‌ها در خصوص زمین‌خواری‌ها در کمیسیون اصل ۹۰ در حال آماده شدن است، گفت: این گزارش را حداکثر تا یک‌ماه آینده ارائه خواهیم کرد؛ نحوه زمین‌خواری‌ها، عملکرد دستگاه‌ها و پیشگیری‌هایی باید انجام شود و روش‌های برخوردی که باید صورت گیرد، در این گزارش می‌آید.

رئیس شورای عالی استان‌ها:

شوراها در عمل فاقد جایگاه واقعی خود هستند

رئیس شورای عالی استان‌ها با بیان این که شوراها در عمل قدرت و جایگاه واقعی را ندارند، گفت: وظایف و جایگاه شوراهای اسلامی به صراحت در قانون اساسی آمده است و تمام بندهای قانون در ارتباط با شوراها باید اجرایی شود.
به گزارش ایرنا، غلامرضا بصیری‌پور دردیدار با اعضای شورای اسلامی شهر سنندج افزود: شوراها در قانون اساسی از قدرت و جایگاه بالایی برخوردارند اما در عمل این قدرت و جایگاه را ندارند که باید بر اساس قانون اساسی به جایگاه واقعی خود برسند. او به خلأهای قانونی فراوان در جهت رسیدن شوراهای اسلامی به جایگاه واقعی خودشان اشاره کرد و گفت: ملاک و معیار ما برای جایگاه شوراهای اسلامی، قانون اساسی است و بر اساس قانون باید در بسیاری از کمیسیون‌های تصمیم‌گیر کشور شوراها حضور داشته باشند. وی از نمایندگان مجلس شورای اسلامی نیز خواست شوراهای اسلامی شهر و روستا را کمک و حمایت کنند تا بتوانیم در راستای خدمت به مردم تلاش کنیم. بصیری‌پور اظهارکرد: بین وظایف شوراها وانتظارات مردم از منتخبان خود در شورا فاصله زیادی وجود دارد که نیاز است از طریق اجرایی کردن بندهای قانون اساسی این فاصله‌ها را کاهش داد. وی به ۱۱۷هزار نفر اعضای شوراهای اسلامی شهر و روستای کشور اشاره کرد و افزود: این جمعیت باید در دولت جایگاهی داشته باشند و در تصمیم‌گیری‌ها مشارکت داده شوند.
رئیس شورای عالی استان‌ها گفت: با رایزنی و پیگیری عضو شورای کلان‌شهرهای کشور شدیم و باید در برخی دیگر کمیسیون‌های تأثیرگذار هم شوراها عضو تأثیرگذار باشند و حق رأی هم داشته باشند.

خبر

آیت‌ا... مصباح یزدی:

برخی معتقدند چون ما زندان رفتیم و شکنجه شدیم، حکومت حق ما است

عضو مجلس خبرگان رهبری گفت: برخی معتقدند، اسلام و دین مردم وسیله‌ای بود تا شاه را ساقط کنیم، حالا خودمان جای شاه هستیم؛ مدتی خانواده پهلوی حکومت کردند و چون ما زندان رفتیم، زحمت کشیدیم و شکنجه شدیم حکومت حق ما است.
به گزارش تسنیم، آیت‌ا... محمدتقی مصباح یزدی، رئیس مؤسسه آموزشی و پژوهشی امام خمینی(ره) در دیدار رؤسای کلانتری‌های سراسر کشور که در سالن اجتماعات این مؤسسه برگزار شد، با بیان اینکه امنیت یکی از نیازهای بشر به شمار می‌رود، گفت: انسان‌ها نیازهای گوناگونی دارند و زمانی که کسانی متعهد شوند تا نیازهای جامعه را برطرف کنند دولت نامیده می‌شود.
وی افزود: فلسفه وجود یک دولت در جامعه، شناسایی نیازها و تأمین آنها است، اگر دولت وجود نداشته باشد تمدنی نخواهد بود؛ از همین رو جامعه نیازمند دستگاهی است که نیازهای جامعه و مردم را شناسایی کرده، آنها را تأمین کند و بر روند آن نظارت داشته باشد.
عضو جامعه مدرسین حوزه علمیه قم در بخش دیگر سخنان خود با بیان این که متأسفانه هنوز پس از ۳٦ سال از پیروزی انقلاب این مسأله که کار پلیس افزون بر تأمین امنیت، حفظ ارزش‌های اسلامی است جا نیفتاده و برخی مسئولان سطح بالای کشور هنوز به این مسأله باور و ایمان ندارند، گفت: این افراد می‌گویند «کار پلیس حفظ امنیت است، به پلیس چه ربطی دارد که کسی در جامعه با چه لباسی حضور پیدا می‌کند، دزدی که نکرده فقط دلش می‌خواهد آزاد باشد و اگر پلیس در مسأله به عنوان مثال پوشش دخالت کند امری زور است» این سخن به این دلیل است که اصل نگرش این افراد نسبت به اسلام، نظام و انقلاب اسلامی با آنچه که مورد نظر بنیانگذار انقلاب اسلامی و مردمی که در این راه کشته و شهید دادند بود تفاوت دارد.
نماینده مردم تهران در مجلس خبرگان رهبری با بیان این که چنین افرادی اسلام را به‌گونه‌ای دیگر می‌بینند، ابراز داشت: این دسته معتقد هستند «اسلام و دین مردم وسیله‌ای بود تا شاه را ساقط کنیم، حالا خودمان جای شاه هستیم؛ مدتی خانواده پهلوی حکومت کردند و چون ما زندان رفتیم، زحمت کشیدیم و شکنجه شدیم حکومت حق ماست» دولتی هم که این افراد تشکیل می‌دهند همانند دولت‌های دیگری است که وجود دارد.
وی عنوان کرد: یکی از علمای بزرگ که مسئولیت دولتی نیز داشت چند سال قبل به یکی از وزرا گفت که اسم وزارتخانه شما وزارت ارشاد اسلامی است شما برای اسلام چه کردید، آن وزیر پاسخ داد اینها اسم است آیا انجمن‌های اسلامی واقعاً برای اسلام کار می‌کنند؛ در این نظام، اسلامی به عنوان یک پسوند و احترام است والا وظیفه ما همان وظیفه وزارت فرهنگ و هنر شاه است.
آیت‌ا... مصباح یزدی خاطرنشان کرد: برخی می‌گویند نظام و کشور اسلامی تعارف است وگرنه امروز همانند گذشته است و فقط اشخاص تغییر کرده‌اند، این دسته معتقد هستند که هرچه مردم بخواهند حتی اسلام قبول نداشته باشد درست به شمار می‌رود چون آزادی و دموکراسی است؛ این افراد می‌گویند وظیفه نهادهای امروز همانند نهادهای دوران شاه است.
وی اضافه کرد: این مسأله بسیار جدی است، خود پلیس‌ها باید بررسی کنند که آیا وظیفه پلیس نظام اسلامی همانند وظیفه پلیس دیگر کشورها است؛ هدف در نظام اسلامی حفظ ارزش‌های اسلام و بندگی خداوند است.
وی با طرح این سؤال که آیا پلیس کشور اسلامی با دیگر کشورها تفاوت دارد، ادامه داد: در مسأله کیفیت برخورد با مردم پیش از انقلاب پلیس به‌گونه‌ای بود که همه از آن وحشت داشتند و موجودی خشن و دیکتاتورمآب به شمار می‌رفت.
عضو جامعه مدرسین حوزه علمیه قم با بیان این که اگر با بینش اسلامی به مردم نگاه کنیم و می‌بینیم که آنها بندگان خداوند هستند و ما وظیفه خدمت‌رسانی داریم، گفت: در این بینش پلیس دلسوزانه عمل کرده و تنها در مواقع ضروری از اعمال قدرت استفاده می‌کند؛ کمک کردن به افراد ضعیف و ناتوان جزئی از وظایف پلیس است.

خبر

تلاش برای جلب حمایت پایداری‌ها آب در هاون کوبیدن است

تلاش برای جلب حمایت پایداری‌ها نوعی آب در هاون کوبیدن است زیرا آنها در عمل و رفتار بر تفکراتی اصرار دارند که با الزامات چهره‌های معتدل اصولگرا همخوانی ندارد.
ابوالقاسم رئوفیان در گفت‌وگو با ایلنا، با اشاره به نحوه ورود اصولگرایان به انتخابات عنوان کرد: به نظر می‌رسد آقای باهنر به همراه برخی از دوستانش به این جمع‌بندی رسیدند که سه ضلعی پایداری، مؤتلفه و ایثارگران جزیره‌ای می‌شود که به روند همگرایی اصولگرایان آسیب خواهد زد بنابراین طرح شورای هماهنگی اصولگرایان را پیش کشیدند.
این فعال سیاسی اسولگرا با بیان اینکه بعید می‌دانم برخی طیف‌ها و شخصیت‌های سیاسی در جریان اصولگرا موافق حضور پایداری‌ها در این شورا باشند، ادامه داد: به نظر من سه ضلعی مؤتلفه، پایداری و ایثارگران خیلی شتاب‌زده اعلام شد و بدون در نظر گرفتن پیامدهای آن خبری شد. بازخوردهای انتشار این خبر نشان داد این مسأله به همگرایی اصولگرایان آسیب می‌زند، لذا موضوع شورای هماهنگی اصولگرایان مطرح شد البته برای این شورا هم هنوز با بسیاری از طیف‌های جریان اصولگرا رایزنی نشده است.
وی افزود: در این میان برای حضور در شورای هماهنگی اصولگرایان با جبهه ایستادگی هم صحبتی نشده است. آنطور که اطلاع دارم طیف آقای لاریجانی و حتی برخی از احزاب و گروه‌های سیاسی هم در آن حضور ندارند. در حالی که تشکیل شورای هماهنگی اصولگرایان لوازم و ابزاری دارد از جمله اینکه همه طیف‌های اصولگرا دور هم جمع شوند و در نهایت به تصمیم‌گیری برسند.
رئوفیان تأکید کرد: تنها در صورتی که همه طیف‌های اصولگرا حضور داشته باشند، می‌تواند این تشکل را شورای هماهنگی اصولگرایان نامید. در حال حاضر این تشکل شورای هماهنگی برخی از اصولگرایان است بهتر است در این مقطع برخی شخصیت‌های اصولگرا حرفی نزنند که نوعی خط‌کشی محسوب شود. معتقدم نباید سیاست پدرسالاری را در راستای رسیدن اصولگرایان به وحدت مطرح کرد.
وی ادامه داد: تلاش برای جلب حمایت پایداری‌ها نوعی آب در هاون کوبیدن است، چراکه آنها در عمل و رفتار بر تفکراتی اصرار دارند که با برخی الزامات چهره‌های معتدل اصولگرا همخوانی ندارد و این نظرات همواره به عنوان وجوه افتراق پایداری‌ها با اصولگرایان سنتی شناخته می‌شود.
عضو شورای مرکزی جبهه ایستادگی گفت: اگر هم وحدتی بین اصولگرایان و پایداری‌ها شکل بگیرد این وحدت شکلی خواهد بود؛ نه محتوایی و فکری. به نظر من دلیل این حمایت‌ها از پایداری تنها برای همگرایی بیشتر نسبت به گذشته برای به وجود آوردن یک جبهه قوی و کارآمد در رقابت انتخاباتی با جریان اصلاح‌طلب است، به نظرم این یک هدف بسیار خوب و ضروری است اما فرمول فعلی جواب نمی‌دهد و به نظر من اصولگرایان را تضعیف خواهد کرد.

اختلاف میان گروه‌های تروریستی

سرکرده القاعده: ابوبکر البغدادی شایسته خلافت نیست

با تشدید اختلافات میان گروه‌های تروریستی، ایمن الظواهری، سرکرده القاعده با حمله به ابوبکر البغدادی سرکرده داعش گفت: ما او را فردی شایسته برای خلافت نمی‌دانیم.
به گزارش خبرگزاری عراقی مستقل (وکالة الصحافه المستقلة)، ایمن الظواهری در پیامی صوتی با حمله به ابوبکر البغدادی سرکرده داعش گفت: البغدادی شایسته خلافت نیست.
الظواهری در ادامه افزود: البغدادی با حمایت برخی افراد ناشناس و از طریق زور و انفجار خودروهای بمب گذاری شده به جای ترغیب مردم و دادن حق انتخاب به آنها، خود را خلیفه معرفی می‌کند و اقدام به تشکیل چیزی کرده که آن را دولت اسلامی می‌داند.
الظواهری سرکرده سازمان تروریستی القاعده با انتقاد شدید از سرکرده گروهک تروریستی داعش گفت: در حالی که غزه به وسیله بمب‌های اسراییلی به آتش کشیده می‌شود و می‌سوزد، ابوبکر البغدادی هیچگونه حمایتی از مردم فلسطین و حتی به صورت لفظی و زبانی نکرده است، تمام هم و غم و فکر و ذکر او در این روزها این است که همه نسبت به او ابراز وفاداری کنند و او را خلیفه بخوانند، بدون اینکه نظر آنها را جویا شود.

آگهی موضوع ماده ۳ قانون و ماده ۱۳ آیین‌نامه قانون تعیین تکلیف وضعیت ثبتی اراضی و ساختمان‌های فاقد سند رسمی
برابر رأی شماره ۱۳۹۴۶۰۳۲۶۰۰۹۰۰۰۳۹۳ مورخه ۹۴/۰۶/۰۱ هیأت موضوع قانون تعیین تکلیف وضعیت ثبتی اراضی و ساختمان‌های فاقد سند رسمی مستقر در واحد ثبتی شهرستان فامنین تصرفات مالکانه و بلامعارض آقای علی شهبازی فرزند قشم به شماره شناسنامه ۲۲ صادره از کبودراهنگ به شماره ملی ۴۰۳۱۹۱۹۳۸۷ در شش دانگ یک باب خانه و سه باب مغازه احداثی در آن به مساحت دویست و هفده مترمربع و ده صدم مترمربع قسمتی از پلاک ۱۰۴ اصلی واقع در بخش پنج همدان اراضی فامنین خریداری از مالک رسمی آقای معراجعلی خلاقی محرز گردیده است. لذا به منظور اطلاع عموم مراتب در دو نوبت به فاصله ۱۵ روز آگهی می‌شود، در صورتی که اشخاص نسبت به صدور سند مالکیت متقاضی اعتراضی داشته باشند می‌توانند از تاریخ انتشار اولین آگهی به مدت دو ماه اعتراض خود را به این اداره تسلیم و پس از اخذ رسید، ظرف مدت یک ماه از تاریخ تسلیم اعتراض، دادخواست خود را به مرجع قضایی تقدیم نمایند. بدیهی است در صورت انقضای مدت مذکور و عدم وصول اعتراض طبق مقررات سند مالکیت صادر خواهد شد. م الف ۳۳۶۷
تاریخ انتشار نوبت اول: ۹۴/۰۶/۲۳
تاریخ انتشار نوبت دوم: ۹۴/۰۷/۰۷
مهدی عزیزی– رئیس اداره ثبت اسناد و املاک شهرستان فامنین

آگهی مزایده
در پرونده کلاسه۱۷۶۶/۹۴/اج اجرایی طی رأی صادره از شعبه۱۴۳ شورای حل اختلاف همدان آقای مهدی طاهری محکوم به: مبلغ ۵۰/۰۰۰/۰۰۰ ریال ۲۸۰/۰۰۰ ریال هزینه دادرسی به عنوان اصل خواسته در حق آقای بهنام کربلائی فضل‌اله و مبلغ ۲/۵۰۰/۰۰۰ ریال به عنوان نیمعشر دولتی لذا با توجه به اینکه محکوم علیه- علیهما- علیهم نسبت به برائت ذمه خویش اقدامی نکرده است این اجرا به درخواست (محکوم له)، لهما، لهم اقدام به توقیف اموالی به شرح ذیل نموده که در تاریخ ۹۴/۰۷/۱۳ ساعت ۱۰صبح اقدام به برگزاری عملیات مزایده جهت تأدیه دین محکوم علیه، علیهما، علیهم می‌نماید معهذا کسانی که تمایل به شرکت در مزایده دارند می‌توانند در مدت پنج روز قبل از روزی که برای فروش معین شده است اموال مشروحه ذیل را ملاحظه نمایند ضمناً مزایده در واحد اجرای احکام مدنی دادگستری همدان برگزار می‌گردد. تعداد یانصد عدد کیسه گچ (سوپر گچ) آزادگان ۲۵ کیلوئی، قیمت فروش هر کیسه گچ به مبلغ ۴۸۰۰۰ ریال که با احتساب یانصد عدد مبلغ ۲۴/۰۰۰/۰۰۰ ریال (بیست و چهار میلیون ریال برآورد می‌گردد)بدیهی است برنده مزایده کسی تلقی می‌گردد که بیشترین قیمت پیشنهاد نماید و می‌بایست ده درصد فی را فی‌المجلس و مابقی را ظرف مدت یک ماه تأدیه کند. (م‌الف ۳۴۰۶)
اجرای احکام مدنی

آگهی حصر وراثت
آقای حسین‌آقا فتوحی دارای شناسنامه شماره ۱۹ به شرح دادخواست به کلاسه۱۵۲-۹۴ش۱۱۲ح از این حوزه درخواست گواهی حصر وراثت نموده و چنین توضیح داده که شادروان آقارضا فتوحی به شناسنامه شماره ۷۴۴ در تاریخ ۹۲/۰۴/۲۴ در اقامتگاه دائمی خود بدرود زندگی گفته ورثه آن مرحوم منحصر است به: ۱-حسین‌آقا فتوحی فرزند آقا رضا به شماره شناسنامه۱۹ متولد ۱۳۶۴فرزند متوفی ۲-لعیا فتوحی فرزند آقا رضا به شماره شناسنامه۱۶۴۷۸ متولد ۱۳۴۴فرزند متوفی ۳-معصومه فتوحی فرزند آقا رضا به شماره شناسنامه۱۵۵۲ متولد ۱۳۵۶فرزند متوفی ۴-مرضیه فتوحی فرزند آقا رضا به شماره شناسنامه۱۳۶۸ متولد ۱۳۵۰فرزند متوفی ۵-صدیقه فتوحی فرزند آقا رضا به شماره شناسنامه۱۳۱۲ متولد ۱۳۴۷فرزند متوفی ۶-طاهره فتوحی فرزند آقا رضا به شماره شناسنامه۲۱ متولد ۱۳۶۲فرزند متوفی ۷-شهلا فتوحی فرزند آقا رضا به شماره شناسنامه۲ متولد ۱۳۴۳ فرزند متوفی ۸-شهین فتوحی فرزند آقا رضا به شماره شناسنامه۱۱۴۳ متولد ۱۳۴۳فرزند متوفی ۹-فائزه فتوحی فرزند آقا رضا به شماره شناسنامه۱۰۸ متولد ۱۳۶۶فرزند متوفی ۱۰-آغا فتوحی نائیل فرزند باقر به شماره شناسنامه۲۲ متولد ۱۳۲۴همسر متوفی اینک با انجام تشریفات مقدماتی درخواست مزبور را در یک نوبت آگهی می‌نماید تا هر کسی اعتراضی دارد و یا وصیتنامه تا متوفی نزد او باشد از تاریخ نشر نخستین آگهی ظرف یک ماه تقدیم دارد والا گواهی صادر خواهد شد.
قاضی حوزه ۱۱۲ شورای حل اختلاف

آگهی موضوع ماده ۳ قانون و ماده ۱۳ آیین‌نامه قانون تعیین تکلیف وضعیت ثبتی اراضی و ساختمان‌های فاقد سند رسمی
برابر رأی شماره ۱۳۹۴۶۰۳۲۶۰۰۹۰۰۰۳۹۴ مورخه ۹۴/۰۶/۰۱ هیأت موضوع قانون تعیین تکلیف وضعیت ثبتی اراضی و ساختمان‌های فاقد سند رسمی مستقر در واحد ثبتی شهرستان فامنین تصرفات مالکانه و بلامعارض آقای علی‌اکبر عزیزی فرزند محمد به شماره شناسنامه ۶۳ صادره از فامنین به شماره ملی ۵۰۲۹۸۲۹۵۱۲ در شش دانگ یک باب خانه و مغازه به مساحت هشتصد و هشتاد مترمربع و نود و هشت صدم مترمربع قسمتی از پلاک ۱۰۴ اصلی واقع در بخش پنج همدان اراضی فامنین خریداری از مالک رسمی آقای مهدی سواری محرز گردیده است. لذا به منظور اطلاع عموم مراتب در دو نوبت به فاصله ۱۵ روز آگهی می‌شود، در صورتی که اشخاص نسبت به صدور سند مالکیت متقاضی اعتراضی داشته باشند می‌توانند از تاریخ انتشار اولین آگهی به مدت دو ماه اعتراض خود را به این اداره تسلیم و پس از اخذ رسید، ظرف مدت یک ماه از تاریخ تسلیم اعتراض، دادخواست خود را به مرجع قضایی تقدیم نمایند. بدیهی است در صورت انقضای مدت مذکور و عدم وصول اعتراض طبق مقررات سند مالکیت صادر خواهد شد. م الف ۳۳۶۹
تاریخ انتشار نوبت اول: ۹۴/۰۶/۲۳
تاریخ انتشار نوبت دوم: ۹۴/۰۷/۰۷
مهدی عزیزی– رئیس اداره ثبت اسناد و املاک شهرستان فامنین

آگهی حصر وراثت
آقای بهمن پاشایی سلیمان‌آباد دارای شناسنامه شماره ۰ به شرح دادخواست به کلاسه۹۴/۱۵۴ش۱۱۲ح از این حوزه درخواست گواهی حصر وراثت نموده و چنین توضیح داده که شادروان قاسم پاشایی سلیمان‌آباد به شناسنامه شماره ۷۸۵ در تاریخ ۹۴/۰۶/۱۱در اقامتگاه دائمی خود بدرود زندگی گفته ورثه آن مرحوم منحصر است به: ۱-بهمن پاشائی سلیمان‌آباد به شماره شناسنامه ۴۰۴۰۱۵۴۲۷۴ متولد ۱۳۷۰ فرزند قاسم فرزند متوفی ۲-الهام پاشائی سلیمان‌آباد به شماره شناسنامه ۹۳ متولد ۱۳۶۶ فرزند قاسم، فرزند متوفی ۳-خانمتاج عسگری به شماره شناسنامه ۳۹۳ متولد ۱۳۰۶ فرزند شیخعلی مادر متوفی ۴-بهنام پاشائی سلیمان‌آباد ۴۰۴۰۳۰۷۹۰۹ متولد ۱۳۷۶ فرزند قاسم فرزند متوفی ۵- کبری نوروزی به شماره شناسنامه ۷۹۶ متولد ۱۳۴۰ فرزند صیادعلی همسر متوفی اینک با انجام تشریفات مقدماتی درخواست مزبور را در یک نوبت آگهی می‌نماید تا هر کسی اعتراضی دارد و یا وصیتنامه تا متوفی نزد او باشد از تاریخ نشر نخستین آگهی ظرف یک ماه تقدیم دارد والا گواهی صادر خواهد شد.
قاضی حوزه ۱۱۲ شورای حل اختلاف لالجین

آگهی سند مالکیت المثنی
نظر به اینکه مالک شرفعلی خزائی فرزند محمدعلی با ارائه فرم شهادت شهود مصدق دفتر اسناد رسمی شماره ۸۱ نهاوند اظهار نموده ششدانگ پلاک ۲۰۸ فرعی از ۷ اصلی بخش ۴ نهاوند که سند مالکیت ذیل ثبت ۲۶۰۸ صفحه۶۴ دفتر جلد ۱۳ به شماره سریال ۷۴۵۹۲۲ سری الف سال ۸۲ ثبت و سند مالکیت صادر و تسلیم مالک گردیده به علت نقل و انتقال مفقود گردیده است تقاضای صدور مالکیت صادر و المثنی نموده است. لذا به استناد ماده ۱۲۰- آیین‌نامه قانون ثبت مراتب به شرح فوق یک نوبت در روزنامه کثیرالانتشار یا محلی جهت اطلاع عموم آگهی می‌گردد چنانچه کسی نسبت به صدور سند مالکیت المثنی اعتراض داشته یا مدعی انجام معامله نزد خود او یا وجود سند مالکیت نزد خود می‌باشد می‌تواند اعتراض خود را کتباً از تاریخ انتشار این آگهی ظرف مدت ۱۰ روز به این اداره ارسال در غیر این صورت و پس از گذشت مقرر سند مالکیت المثنی صادر خواهد شد. (م‌الف ۳۴۰۳)
محمدرضا امینی، رئیس اداره ثبت اسناد و املاک شهرستان نهاوند

آگهی مزایده (نوبت دوم)
در پرونده کلاسه ۴۶۶/۹۴/اج اجرایی طی رأی صادره از شعبه شورای حل اختلاف همدان آقای حیدر شمس محکومند به پرداخت مبلغ ۶۶/۶۶۰/۰۰۰ ریال که با خسارت تأخیر ۷۸/۹۵۵/۷۲۹ ریال می‌باشد به عنوان اصل خواسته در حق آقای عباس خلیلی و مبلغ ۲/۳۳۳/۰۰۰ ریال به عنوان نیمعشر دولتی لذا با توجه به اینکه محکوم علی، علیهما، علیهم نسبت به برائت ذمه خویش اقدامی نکرده‌اند این اجرا به درخواست محکوم له، لهما، لهم اقدام به توقیف اموالی به شرح ذیل نموده که در تاریخ ۹۴/۰۷/۱۱ ساعت ۱۰ صبح اقدام به عملیات مزایده جهت تأدیه دین محکوم علیه، علیهما، علیهم می‌نماید معهذا کسانی که تمایل به شرکت در مزایده دارند می‌توانند در مدت ۵ روز قبل از روزی که برای فروش معین شده است، اموال مشروحه ذیل را ملاحظه نمایند. ضمنا مزایده در دایره اجرای احکام مدنی شورای حل اختلاف همدان برگزار می‌گردد.
یک تخته فرش دستباف ۲×۳افشار درجه یک به قیمت ۱۳۰/۰۰۰/۰۰۰ ریال معادل سیزده میلیون تومان بدیهی است برنده مزایده کسی تلقی می‌گردد که بیشترین قیمت پیشنهاد نماید و می‌بایست ده درصدی را فی‌المجلس و مابقی را ظرف مدت یک ماه تأدیه کند. م الف ۳۴۰۸
مدیر اجرای شورای حل اختلاف همدان

اداره ثبت اسناد و املاک حوزه ثبت ملک بهار
هیات موضوع قانون تعیین و تکلیف وضعیت ثبتی و اراضی ساختمان های فاقد سند رسمی آگهی موضوع ماده ۳ قانون و ماده ۱۳ آیین‌نامه قانون تعیین تکلیف وضعیت ثبتی و اراضی و ساختمان‌های فاقد سند رسمی
برابر رأی شماره ۱۳۹۴۶۰۳۲۶۰۰۷۰۰۱۳۰ مورخه ۱۳۹۴/۰۴/۲۳ هیأت موضوع قانون تعیین تکلیف وضعیت ثبتی اراضی و ساختمان‌های فاقد سند رسمی مستقر در واحد ثبتی حوزه ثبت ملک بهار تصرفات مالکانه بلامعارض متقاضی آقای مهدی ایوبی فرزند محمد به شماره شناسنامه ۱۷۱ صادره از بهار دراعیانی دو دانگ مشاع از شش دانگ یک باب خانه به مساحت ۳۳۳/۳۵ مترمربع قسمتی از پلاک ۳۴۷ فرعی از ۱۳۹اصلی واقع در بهار بخش چهار همدان خریداری با قولنامه عادی از یحیی نوروزی محرز گردیده است. لذا به منظور اطلاع عموم مراتب در دو نوبت به فاصله ۱۵ روز آگهی می‌شود، در صورتی که اشخاص نسبت به صدور سند مالکیت متقاضی اعتراضی داشته باشند می‌توانند از تاریخ انتشار اولین آگهی به مدت دو ماه اعتراض خود را به این اداره تسلیم و پس از اخذ رسید، ظرف مدت یک ماه از تاریخ تسلیم اعتراض، دادخواست خود را به مراجع قضایی تقدیم نمایند. بدیهی است در صورت انقضای مدت مذکور و عدم وصول اعتراض طبق مقررات سند مالکیت صادر خواهد شد. (م‌الف ۲۹۲۴)
تاریخ انتشار نوبت اول: ۱۳۹۴/۰۶/۰۸- تاریخ انتشار نوبت دوم: ۱۳۹۴/۰۶/۲۳
هادی یونسی‌عطوف، رئیس ثبت اسناد و املاک بهار

اداره ثبت اسناد و املاک حوزه ثبت ملک اسد آباد
هیات موضوع قانون تعیین و تکلیف وضعیت ثبتی و اراضی ساختمان های فاقد سند رسمی آگهی موضوع ماده ۳ قانون و ماده ۱۳ آیین‌نامه قانون تعیین تک

پیام تاریخ، تمدن و فرهنگ مادستان
The Message Of Madestan's History & Civilization & Culture
روزنامه همدان پیام
۵
دوشنبه ● ۲۳ شهریورماه ۱۳۹۴ ● شماره ۲۴۴۸
گردشگری و میراث
gardesh@hamedanpayam.com

همایش بزرگترین غار دست‌ساز ایران در جهرم

همایش "سنگ اشکن" بزرگترین غار دست‌ساز ایران روز ۲۶ شهریورماه در جهرم برگزار می‌شود

به گزارش ایسنا، همایش بزرگترین غار دست‌ساز ایران با حضور جمعی از صاحب‌نظران غارشناسی، زمین‌شناسی، میراث فرهنگی و گردشگری، برگزار خواهد شد. این همایش با همکاری شهرداری و شورای اسلامی، فرمانداری و میراث فرهنگی، صنایع‌دستی و گردشگری شهرستان و در سالن آمفی تئاتر دانشگاه علوم پزشکی جهرم برگزار خواهد شد. غار "سنگ اِشکن" در دامنه شمالی البرز کوه، در جنوب شهر جهرم، در عرض جغرافیایی ۲۱۶"۲۹"۲۸" شمالی، طول جغرافیایی ۷۹۷"۳٤"۵۳" شرقی و ارتفاع هزارو ۹۱ متری از سطح دریا قرار دارد. "غار سنگ اِشکن" مجموعه‌ای از دهانه‌ها و ستون‌هایی است که به صورت دالان‌های متقاطع دیده می‌شود.

ارسال پرونده ثبت جهانی توس تا۳ سال آینده به یونسکو

ساماندهی توس یک وظیفه مذهبی، ملی و قانونی است و این مهم را در سازمان میراث فرهنگی به طور جدی پیگیری خواهیم کرد. معاون رئیس‌جمهور و رئیس سازمان میراث فرهنگی، صنایع دستی و گردشگری کشور با بیان اینکه مجموعه فرهنگی تاریخی توس از اهمیت بسیار بالایی برخوردار است، در دومین جلسه شورای ملی احیای توس گفت: برای ساماندهی توس ۲ برنامه کوتاه‌مدت و بلندمدت داریم که با اجرای این ۲ برنامه امیدواری‌ها برای ساماندهی این مجموعه فرهنگی تاریخی افزایش خواهد یافت. به گزارش ایرنا، وی افزود: با توجه به اینکه مشهد در سال ۲۰۱۷ میلادی به‌عنوان پایتخت فرهنگی جهان اسلام انتخاب شده است، برنامه‌ریزی‌هایی مانند بازپیرایی، مرمت‌های اضطراری، فضای سبز، مبلمان شهری، نمادسازی و... برنامه‌های کوتاه‌مدتی است که در سال ۲۰۱۷ میلادی باید برای توس اجرا شود.

جاذبه‌های گردشگری ایران ناشناخته است

جاذبه‌های گردشگری کشورمان به دنیا معرفی نشده است. یک نماینده مجلس با اشاره به ورود گردشگر خارجی با بیان این مطلب گفت: برای جذب توریست، چند اقدام اساسی باید انجام شود و نکته نخست این است که در حال حاضر در زمینه زیرساخت، مشکلات جدی وجود دارد. حجت‌الاسلام والمسلمین علیرضا سلیمی اظهار کرد: با توجه به اینکه گردشگری، دومین صنعت پول‌ساز دنیا است، باید بتوانیم منابع پایدار برای کشور تعریف کنیم که نیازمند یک نگاه متفاوت به این حوزه است. سلیمی با اشاره به اینکه کشور ما دارای جاذبه‌های بسیار متنوع و فراوان است، تصریح کرد: در بخش گردشگری می‌توانیم کارهای زیادی انجام دهیم. متأسفانه جاذبه‌های گردشگری کشورمان به دنیا معرفی نشده و حتی سوگوارانه باید بگویم که هنوز بخشی از این جاذبه‌ها به مردم خودمان هم معرفی نشده است.

خبر

جشن مردمی در روز جهانی جهانگردی

دوم تا پنجم مهرماه امسال، آیین گرامیداشت روز جهانی گردشگری علاوه بر مشارکت خانواده تخصصی صنعت گردشگری کشور به صورت سراسری در همه استان‌ها با حضور و همراهی عموم مردم برگزار می‌شود.

به گزارش ایسنا، معاون گردشگری سازمان میراث فرهنگی، صنایع دستی و گردشگری گفت: در جلسه هماهنگی برگزاری نمایشگاه اختصاصی «مشارکت ملی گردشگری» با رویکرد همدلی و همزبانی که به مناسبت روز جهانی گردشگری برگزار خواهد شد، اظهار کرد: هر سال با فرارسیدن تاریخ ۵ مهرماه (۲۷ سپتامبر) همه کشورهای عضو سازمان جهانی جهانگردی (UNWTO) با تدارک برنامه‌ها و گردهمایی‌های گوناگون این رویداد را در سطح ملی گرامی می‌دارند.

مرتضی رحمانی‌موحد با بیان اینکه در این روز هر ساله خانواده بزرگ صنعت گردشگری کشور گرد هم جمع می‌شوند، افزود: امسال درصدد برآمدیم تا علاوه‌بر این گردهمایی تخصصی و نیز برگزاری «دومین جشنواره مشارکت ملی گردشگری» (که ۳ماه پیش فراخوان آن اعلام شده است) با ایجاد پلی میان این ۲ رویداد، عموم مردم جامعه را نیز با دعوت به نمایشگاه «تخصصی مشارکت ملی گردشگری» نسبت به آثار و تبعات مثبت توسعه صنعت گردشگری در کشور و به تبع آن فرهنگ‌سازی مورد نیاز، آگاه سازیم.

وی با اشاره به اینکه عموم هموطنان می‌توانند از تاریخ ۲ تا ۵ مهرماه با حضور در محل بوستان نوروز واقع در منطقه فرهنگی گردشگری عباس‌آباد تهران از غرفه‌ها و برنامه‌های متعدد نمایشگاه تخصصی مشارکت ملی گردشگری بازدید کنند، اظهار کرد: آشنایی با اقوام و آیین‌ها، معرفی ظرفیت‌های گردشگری، میراث فرهنگی و صنایع دستی و نیز آگاهی از خدمات و دستاوردهای فعالیت نهادها و ارگان‌های مؤثر و همکار در صنعت گردشگری به عنوان متولیان فرابخشی صنعت گردشگری کشور در کنار ده‌ها برنامه مفرح و شاد متناسب با اعیاد موجود بخشی از زوایای نمایشگاه پیش‌رو به شمار می‌آیند.

معاون گردشگری سازمان میراث فرهنگی، صنایع دستی و گردشگری ادامه داد: همزمان با این مناسبت ملی، تمام استان‌های کشور نیز علاوه‌بر برگزاری گردهمایی‌های تخصصی خانواده صنعت گردشگری با ورود به بطن جامعه ۲ موضوع فرهنگ‌سازی و آگاهی‌رسانی عمومی را همزمان با روز جهانی جهانگردی اجرایی خواهند کرد.

رحمانی‌موحد همچنین با اشاره به اهمیت حضور و همکاری تمام نهادهای فرابخشی و متولی امر سفر گفت: خانواده صنعت گردشگری مجموعه‌ای یکپارچه است که منفعت حاصل از فضای همکاری و تعامل موجب هم‌افزایی و دستیابی به اهداف خرد و کلان کشور خواهد شد.

وی با بیان اینکه در سال‌های گذشته مردم بیش از پیش با موضوع سفر و گردشگری آشنا شده‌اند، افزود: اطلاع‌رسانی عموم مردم نسبت به سیاست‌ها و برنامه‌های هر یک از ارگان‌های اجرایی و متولی سفر در نمایشگاه مشارکت ملی گردشگری، بستری مساعد از جنس تعامل و همبستگی را در راستای افزایش خدمت‌رسانی به گردشگران، ارتقای سطح خدمات و نیز نهادینه کردن فرهنگ سفر در کشور به دنبال خواهد داشت.

رحمانی‌موحد در ادامه با اشاره به ویژگی‌های ذاتی و دلیل انتخاب مجموعه فرهنگی گردشگری عباس‌آباد تهران، بیان کرد: محوطه مورد نظر با دارا بودن ظرفیت‌های گردشگری شهری در پایتخت همچون پارک آب و آتش، پل طبیعت، گنبد رصد، مسیرهای پیاده‌روی در بافت طبیعی و نیز وجود مراکز پذیرایی و تفریحی، روزانه پذیرای هزاران نفر از هموطنان است که این قابلیت در کنار ظرفیت‌های نمایشگاه پیش‌رو زمینه دستیابی به اهداف اشاره شده را فراهم خواهد آورد.

رحمانی‌موحد از تمام نمایندگان نهادهای حاضر خواست تا با تمام توان در نمایشگاه تخصصی «مشارکت ملی گردشگری» به عنوان سمبل فرهنگ‌سازی در حوزه صنعت گردشگری مشارکت کنند و با ایجاد ارتباط دوسویه قوی میان بخش دولتی و عموم جامعه با رویکرد همدلی و همزبانی حساسیت عمومی نسبت به موضوع گردشگری را رقم بزنند.

دیرینه

تخریب قلعه ۳۰۰۰ ساله "مبارک" در جاسک

قلعه کوه مبارک شهرستان جاسک که پیشینه تاریخی و سابقه تمدنی آن به دوران ساسانیان بر می‌گردد، توسط یکی از ارگان‌ها در حال تخریب است.

دهیار روستای کوه مبارک شهرستان جاسک اظهار کرد: وجود اتاق‌هایی با نام ساسانیان در مدخل و اطراف این توده کوه بیانگر قدمت تاریخی آن است. قلعه مبارک یکی از ارزشمندترین بناهای باستانی استان است که متأسفانه در حال حاضر توسط یکی از ارگان‌ها در حال نابودی است.

بوسیک افزود: نامه‌نگاری و پیگیری‌هایی برای جلوگیری از این فاجعه صورت گرفته اما هنوز اقدام مؤثری از سوی مسئولان استانی برای توقف این اتفاق رخ نداده است. به گزارش ایسنا، اتاق‌های ساسانی واقع در بخش مرکزی شهرستان بندر جاسک یکی از نقاط دیدنی استان هرمزگان در جنوب ایران است. این اتاق‌ها در آخر دماغه کوه مبارک واقع شده‌اند. ۲ اتاق از سنگ تراشیده وجود دارد که گویا از دوران ساسانی بازمانده است.

فردا صورت می‌گیرد

رقابت ۱۲۴ اثر صنایع دستی همدان برای نشان ملی

» مریم مقدم

فردا ۲٤ شهریورماه ۱۲٤ صنایع دستی از همدان راهی میدان قضاوت برای دریافت نشان ملی می‌شود.

معاون صنایع دستی اداره‌کل میراث فرهنگی، صنایع دستی و گردشگری استان همدان با اعلام این خبر گفت: برنامه‌ریزی‌های لازم برای ارائه۱۲٤ اثر از هنرمندان همدانی در مراسم داوری ملی صنایع دستی منطقه غرب کشور صورت گرفته است.

علیرضا قاسمی با بیان اینکه داوری نشان مرغوبیت کالای یونسکو هر ۲ سال یکبار برگزار می‌شود، افزود: این مراسم پیش از داوری در یونسکو برگزار شده و کالاها و آثاری که نشان ملی دریافت کنند به مرحله جهانی راه می‌یابند.

در این مراسم داوران داخلی کشور حضور دارند و در مراسم اعطای مرغوبیت کالای یونسکو داوران خارجی حضور خواهند داشت.

حضور ۱۲٤ اثر از همدان برای دریافت نشان مرغوبیت ملی

قاسمی از حضور ۱۲٤ اثر از آثار هنرمندان صنایع دستی استان همدان در مراسم داوری ملی منطقه غرب کشور خبر داد و افزود: برای ارتقای کیفیت آثار هنرمندان همدانی در ماه‌های اخیر اقداماتی زیادی صورت گرفته است.

وی فراهم کردن زمینه حضور هنرمندان صنایع دستی همدان در نمایشگاه‌های مختلف و شرکت آنان در دوره‌های آموزشی را از جمله این اقدامات اعلام کرد و گفت: تلاش‌های زیادی صورت گرفته تا هنرمندان را برای تولید آثار در چارچوب‌های شایسته دریافت نشان مرغوبیت ملی و یونسکو آماده کنیم.

معاون صنایع دستی اداره‌کل میراث فرهنگی، صنایع دستی و گردشگری استان همدان ادامه داد: معتقدیم که این اقدامات می‌تواند تلنگری در ذهن تولیدکنندگان آثار دستی باشد تا در خارج از چارچوب موجود تولید نکنند.

وی در مورد ملاک داوری‌ها خاطرنشان کرد: داوران آثار را از جنبه‌های رعایت مسائل زیست‌محیطی، پایبندی به اصالت، رعایت حقوق اجتماعی تولیدکننده و خریدار، توجه به خواسته مشتری، قیمت اعلام شده، زیباشناسی، ترکیب طرح و رنگ و کاربردی بودن مورد بررسی قرار می‌دهند.

به گفته قاسمی، استفاده از مواد اولیه بومی و محلی، نمایش و تداعی فرهنگ، قابلیت بازیافت به طبیعت و نداشتن آلودگی‌های شیمیایی در امتیاز دادن و ارزش‌گذاری آثار در هنگام داوری تأثیرگذار است.

معاون صنایع دستی اداره‌کل میراث فرهنگی، صنایع دستی و گردشگری استان همدان گفت: حق و حقوق مصرف‌کننده در مورد کیفیت و نرخ آن هم باید رعایت شده باشد و از همه مهمتر نحوه تولید نیز در ارزش‌گذاری مورد توجه قرار می‌گیرد.

۳٦اثر از هنرمندان همدانی نشان ملی دارند

وی با بیان اینکه در سال‌های گذشته ۳٦ اثر از کار دست هنرمندان همدان نشان ملی دریافت کرده‌اند افزود: امسال در میان این آثار تا به امروز همدان توانسته است به ۱۰ اثر فاخر صنایع دستی خود نشان ملی را اختصاص دهد.

قاسمی افزود: در حال حاضر آثاری نیز در همدان آماده دریافت مهر اصالت یونسکو هستند که می‌توانند به اعتبار هنر هنرمندان همدانی بیفزایند.

معاون صنایع دستی اداره‌کل میراث فرهنگی، صنایع دستی و گردشگری همدان گفت: هنرمندان در این برنامه‌ها که برای اعطای نشان ملی برپا می‌شود، می‌توانند از نزدیک کالاهایی که نشان مرغوبیت دریافت می‌کنند را ببینند و آگاه شوند.

وی کاهش کیفیت را یکی از دلایل اصلی منسوخ شدن برخی از کالاها و صنایع دستی بومی دانست و یادآور شد: تلاش‌های زیادی صورت گرفت و با فراهم کردن زمینه حضور هنرمندان در نمایشگاه‌های داخلی و خارجی به آنها متذکر شدیم که تولیداتشان باید چارچوب جهانی داشته باشد چون تولیدات آنها نه صرفاً برای داخل، بلکه برای بازارهای خارجی است.

حضور هنرمندان کرمانشاهی در ۱٦۹ نمایشگاه از آغاز سال ۹۳ تا کنون

قاسمی اشاره‌ای به حضور هنرمندان همدانی در نمایشگاه‌های مختلف داشت و گفت: از آغاز سال گذشته هنرمندان صنایع دستی استان در بیش از ۱٦۹ نمایشگاه سراسری، منطقه‌ای، استانی، شهرستانی و جشنواره‌ای شرکت داشتند و امسال جزو استان‌های برتر در حضور هنرمندان در نمایشگاه‌های صنایع دستی، برگزاری بازارچه بوده‌ایم.

معاون صنایع دستی اداره‌کل میراث فرهنگی، صنایع دستی و گردشگری همدان افزود: هنرمندان همدانی در هر جشنواره و همایشی که دعوت کردند با عشق و علاقه حضور یافته و آگاهانه و عالمانه تلاش کردیم تا زمینه حضور آنها را فراهم کنیم.

گفتنی است، سومین دوره داوری نشان ملی مرغوبیت کالاهای صنایع دستی ۲۲ تا ۲٤ شهریور ماه سالجاری به میزبانی کرمانشاه برگزار می‌شود و همدان همچنان منتظر است تا در سال‌های آتی میزبان این رویداد ملی در استان باشد.

این مراسم که به صورت منطقه‌ای برگزار می‌شود تولیدات صنعتگران استان‌های اردبیل، ایلام، آذربایجان غربی، آذربایجان شرقی، کردستان، کرمانشاه و همدان در این نشست ۳ روزه جهت دریافت نشان ملی مرغوبیت کالا در معرض داوری قرار می‌گیرند.

قطار گردشگری ایران روی ریل رشد

گردشگری ایران در سال‌های اخیر با گام‌های هر چند آهسته حرکت خود را به سمت رشد آغاز کرده موضوعی که اگر با تدبیر همراه شود روند این رشد ادامه خواهد یافت.

گردشگری ایران در ۳ دهه اخیر با فراز و نشیب‌های زیادی روبه‌رو بوده به طوری که در این سال‌ها صنعت گردشگری کشور به رغم داشتن ظرفیت‌های مختلف نتوانسته در حد نام خود ظاهر شود.

ایران جزو ۱۰ کشور برتر جهان از نظر برخورداری از آثار طبیعی و باستانی است اما نقصان زیرساخت‌های گردشگری ایران شامل راه و جاده، هتل و محل اقامت و وسایل نقلیه رشد این صنعت را با موانع جدی روبه‌رو کرده است.

هر چند طبق آمار در حال حاضر ۵ میلیون گردشگر خارجی به ایران سفر می‌کنند اما باید به طور دقیق دید که این شمار گردشگران چقدر در ایران پول پرداخت می‌کنند.

اقامت بیش از یک روز و کمتر از یک سال مسافر در مقصد گردشگری و استفاده از امکانات و خدمات گردشگری و پرداخت هزینه آن تعریف گردشگری است.

حال گردشگری ایران

با توجه به افزایش قابل توجه تعداد گردشگران خارجی در ۲ سال اخیر، حال گردشگری ایران ما چگونه است؟ شاید پاسخ به این پرسش ساده به نظر برسد؛ اما در این باره آراء و نظرات مختلفی وجود دارد.

از گذشته‌های خیلی دور که بازرگانان، سیاحان و گردشگران اروپایی با قصد عزیمت به چین و ماچین، قدم در راه جاده اسرارآمیز ابریشم می‌گذاشتند و در مسیر سفر، تجارب غریب رویارویی با اقلیم چشم‌نواز و مردم میهمان‌نواز سرزمین باستانی ایران، آنان را وا می‌داشت که در این باره سفرنامه و شرح حال‌ها بنویسند، زمان درازی سپری شده است. امروزه همان آمد و شدهای تجاری، تفریحی و فرهنگی قدیم، بین‌ملل مختلف، گردشگری یا توریسم عنوان گرفته، که بخش بسیار مهمی در نظام اقتصادی کشورهای دنیا محسوب می‌شود، تا جایی که اقتصاد برخی کشورها بیش از ۸۰ درصد به فعل و انفعالات صنعت توریسم وابسته است.

برای برخی که هنوز واقف به معنای این اثرگذاری پایا و عمیق نبوده و عبارت گردشگری، آنها را یاد چیزهایی مثل وقت گذرانی، ریخت وپاش، تشریفات و خرج اضافی می‌اندازد، باید تبیین کرد که توسعه گردشگری یک کشور با ایجاد اشتغال مستقیم و غیرمستقیم، دستیابی به درآمد ارزی پایدار و مناسب، افزایش تقاضا برای صنایع مصرفی و دستی، افزایش سرمایه‌گذاری در مسکن و تأسیسات اقامتی، راه، جاده‌ها و خدمات پذیرایی، خدمات حمل و نقل، ارتباطات، خدمات مالی و آموزشی و همچنین شناخت متقابل فرهنگی و تقویت صلح و وفاق بین‌المللی، به توسعه همه جانبه اقتصادی، اجتماعی، فرهنگی و سیاسی آن کشور منتج خواهد شد.

به گزارش ایرنا، در سال ۲۰۱۲ تعداد گردشگران در سطح جهانی از مرز یک میلیارد نفر گذشت. بر اساس آمار سازمان جهانی گردشگری، به ازای ورود هر گردشگر ۲ تا ٦ شغل مستقیم و ۹ تا ۱۵ شغل با احتساب مشاغل بخش‌های تولیدی و خدماتی ایجاد می‌شود.

شناسه

باغ های پیچ در پیچ

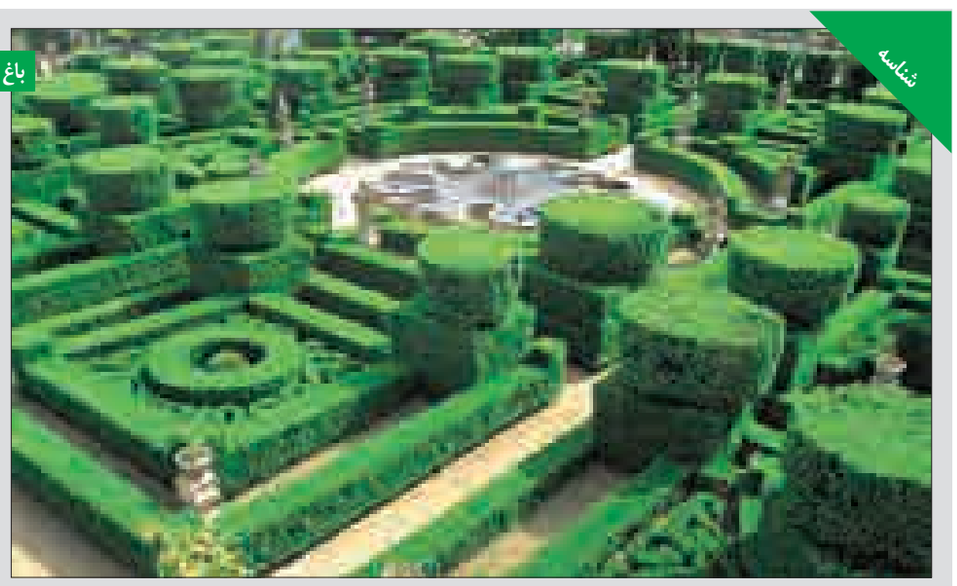

باغ های پیچ در پیچ- جالب ترین باغ های پیچ در پیچ طراحی شده در کشورهای مختلف جهان
منبع:مهر

خبر

بیستمین نمایشگاه «چاپ و بسته‌بندی لیبل اکسپو اروپا» در راه است

بیستمین نمایشگاه «چاپ و بسته‌بندی لیبل اکسپو اروپا» با حضور هیأت تحقیقاتی و پژوهشی جمهوری اسلامی ایران در بروکسل بلژیک ۲۹ سپتامبر (۷ مهرماه) افتتاح می‌شود.

بابک عابدینی، رئیس اتحادیه صادرکنندگان صنعت چاپ در این زمینه عنوان کرد: در این نمایشگاه هیأت تحقیقاتی صنعت چاپ ایران (اتحادیه صادرکنندگان صنعت چاپ با همکاری وزارت صنعت، معدن و تجارت) به منظور پژوهش و شرکت در کارگاه‌های آموزشی حضور خواهد یافت، این هیأت می‌کوشد با حضور در این نمایشگاه با فناوری‌های روز دنیا در صنعت چاپ آشنا و با مذاکراتی با چاپخانه‌داران و صنعت‌گران سایر کشورها به ارتقای این صنعت در کشور به ویژه سرمایه‌گذاری برای صادرات این صنعت، کمک کند. به گزارش ایبنا، رئیس اتحادیه صادرکنندگان صنعت چاپ افزود: همچنین ایران در این نمایشگاه، غرفه‌ای را به خود اختصاص خواهد داد که علیرضا دلیری، از چاپ آذرهلوگرام در این غرفه به معرفی دستاوردهای صنعت چاپ ایران می‌پردازد.

معتبرترین و مهمترین نمایشگاه لیبل جهان

به گزارش همدان پیام ، نمایشگاه لیبل اکسپو اروپا معتبرترین و مهمترین نمایشگاه لیبل جهان است که هر دوسال یکبار در شهر بروکسل بلژیک برگزار می شود. صنعت چاپ و بسته‌بندی در جهان سالانه نزدیک به ٦۰۰ میلیارد دلار درآمد و گردش مالی دارد که ۱۰ درصد آن مربوط به لیبل است، اما حاشیه سود لیبلینگ بالا و قابل اعتنا است، از این رو حضور در نمایشگاه های بین المللی و آشنایی با تکنولوژی های نوین بیش از پیش حایز اهمیت خواهد بود.

با نگاهی به چهار سال گذشته در صنعت چاپ متوجه رشد سریع و نسبی صنعت چاپ لیبل در کشور خواهیم شد که به نوعی تمرکز صنعت چاپ را از روش چاپ افست کاسته است، هرچند که زنجیره شکل گرفته و بنیادین چاپ افست که این روزها رکود سرشاری برای صنعتگران آن به همراه دارد نیاز به تفکر و شناخت به روز دارد تا ریشه سنتی بودن چاپخانه داری در بخش تکنیکال خشکانده شود. یکی از اتفاقاتی که در نمایشگاه های برتر صنایع جهان روی می دهد انتخاب یک شعار با درون مایه پربار جهت معرفینمایشگاه پیش رو است.

در حالیکه نمایشگاه های چاپ و بسته بندی در ایران هنوز استانداردهای لازم یک نمایشگاه بین المللی را بدست نیاورد شاهدیم که برای یک نمایشگاه در تمام ابعاد فکر و چاره اندیشی می شود. مهمترین رویداد صنعت چاپ لیبل جهان یعنی نمایشگاه لیبل اکسپو اروپا مانند دروپا یک شعار برای رویداد ۲۰۱۵ خود برگزیده است. لیبل اکسپوی ۲۰۱۵ با شعار«. Technology saves the day! The end» آغاز به کار کرده است. معنی این عبارت یعنی: فناوری موجب صرفه جویی در روز است.

با نگاهی دقیق به این عبارت در می یابیم که اهمیت روز افزون تکنولوژی در دنیای مدرن اساسی ترین مولفه یک تولید در بازارهای جهانی است. به هر روی لیبل اکسپوی اروپا معتبرترین نمایشگاه لیبل در سطح جهان است و نیاز جامعه در حال توسعه ما شناسایی و سرمایه گذاری بر روی تکنولوژی های به روز و کار آمد برای حضور در بازارهای جدید و مدرن کشور و منطقه است. بیستمین نمایشگاه لیبل اکسپوی اروپا از ۲۹سپتامبر تا ۲اکتبر برابر با ۷ الی ۱۰مهر ماه سال جاری در شهر بروکسل بلژیک برپا خواهد شد.

گفتنی است ، بروکسل پایتخت کشور بلژیک است. این شهر مقر اصلی بیشتر نهادهای اتحادیه اروپا ومرکز جامعه، فرانسوی بلژیک و ناحیه، فلاندرز است. نام بروکسل از واژه هلندی Broekzele مشتق شده که به معنی «کلبه مرداب» است.

منطقه، پایتخت بروکسل سه ناحیه، فدرال بلژیک، والونی و فلاندر تشکیل شده‌است. این نواحی هر یک جزئی از مجموعه بلژیک هستند و ساکنین بروکسل با جامعه فرانسوی زبانان بلژیک و جامعه فلاندرزها، تبادل فرهنگی و تحصیلاتی دارند. بروکسل محل نشست سیاسی سازمان پیمان آتلانتیک شمالی، اتحادیه غرب اروپا (WEU) و سازمان اروپایی امنیت و ناوبری هوایی یوروکنترول (EUROCONTROL) است. از لحاظ زبان، بلژیک به مناطق شمالی هلندی زبان (گویش فلاندری) و منطقه جنوبی فرانسوی زبان تقسیم شده‌است. هرچند اکثریت با فرانسوی هاست.

پیام تاریخ، تمدن و فرهنگ مادستان
The Message Of Madestan's History & Civilization & Culture
روزنامه همدان پیام
۶
دوشنبه ● ۲۳ شهریورماه ۱۳۹۴ ● شماره ۲۴۴۸
فرهنگ و هنر
farhang@hamedanpayam.com

مدیر اجرایی جشنواره خبر داد

حضور همدانی‌ها در بخش بازبینی و داوری آثار جشنواره تئاتر کودک

مدیراجرایی بیست‌ودومین جشنواره بین‌المللی تئاتر کودک و نوجوان در همدان از برگزاری مراسم رونمایی پوستر جشنواره در جمع کودکان تحت پوشش بهزیستی خبر داد.

به گزارش روابط عمومی بیست‌ودومین جشنواره بین‌المللی تئاتر کودک و نوجوان، مجید فروتن گفت: هماهنگی‌های لازم برای برگزاری هر چه بهتر این جشـــنواره انجام شده و قرار است پوستر جشنواره روز سه‌شنبه ۲٤ شهریور با حضور کودکان تحت پوشش بهزیستی رونمایی شود.

مدیر اجرایی جشنواره در جلسه ستادی، با بیان اینکه ٤۳۰ اثر به دبیرخانه دائمی جشنواره ارسال شده خاطرنشان کرد: ۱۹۲ مورد از این آثار مربوط به بخش خیابانی و خردسال است که از این تعداد ۹ اثر برای حضور در بخش خیابانی انتخاب شدند. وی بیان کرد: در بخش خردسال نیز ۵ گروه نمایش خود را به روی صحنه خواهند برد.

فروتن بیان کرد: در بخش مســابقه کودک نیز ۷۷ اثر، در بخش نوجوان ۵۵ اثر و در بخش نمایشنامه‌نویســی نیز ۷۵ اثر به دبیرخانه جشـــنواره ارسال شده‌اند.

مدیر اجرایی بیســـت‌ودومین جشنواره بین‌المللی تئاتر کودک و نوجوان تصریح کرد: در بخش دانش‌آموزی نیز ۳ اثر برای حضور در این جشنواره انتخاب شده است که در ۳ روز نخست جشنواره در کانون مهدیه به روی صحنه خواهند رفت.

وی بیان کرد: از ویژگی‌های بارز این دوره از جشنواره حضور هنرمندان همدانی در بخش داوری و بازبینی آثار است.

بیســـت‌ودومین جشـــنواره بین‌المللی تئاتر کودک و نوجـــوان ۹ تا ۱٤ شهریورماه با دبیری شهرام کرمی در همدان برگزار می‌شود.

خبـر

مدیرکل کتابخانه‌های عمومی همدان خواستار شد

اشراف اطلاعاتی کتابداران بر نیازهای مخاطبان

در راســتای رویکرد نهــاد کتابخانه‌های عمومی کشـــور در خصوص جایگاه و منزلت کتابداران، مدیرکل کتابخانه‌های عمومی استان در نخستین اقدام طبق برنامه زمان‌بندی در بازه زمانی کمتر از ۳ ماه، با تمام کتابداران استان اعم از نهادی و روستایی به صورت شهرســتانی نشســت صمیمی برگزار کرد و کتابداران به صورت چهره به چهره مســائل، پیشنهادات کاری و انتظارات خود را بیان کردند.

مدیرکل کتابخانه‌های عمومی استان همدان در گفت‌وگو با فارس، نیروی انســانی را مهمترین عنصر ســازمانی در کسب موفقیت و پیشــرفت دانســت و گفت: خلاقیت، نوآوری و تلاش هدفمند کارکنان موجب پویایی و حرکت رو به رشــد در سازمان خواهد شد.

عاطفه زارعی ضمن تقدیــر از رویکرد دبیرکل نهاد در خصوص توجه ویژه به معیشــت کتابداران، بیان کرد: بر اساس همین خط مشــی اداره کل کتابخانه‌های عمومی استان نیز این موضوع را با دغدغه‌مندی بیشتر و جدیت پیگیری کرد.

وی یکی از فواید اصلی نشست‌های صمیمی با کتابداران را ارتباط از نزدیک و بررســی صمیمی و بی‌پرده مســائل و خواســته‌های کتابداران دانست.

مدیرکل کتابخانه‌های عمومی اســتان همدان افزود: امیدواریم در فواصل کوتاه در رفع مشــکلات بکوشیم، همانطوری که تاکنون بسیاری از موارد مطرح شده حل و به آنها پاسخ داده شده است.

وی از دیگر فواید نشســت‌های صمیمی را طرح پیشنهادات مفید و کاربردی در راستای پیشبرد امور کتابخانه‌ها عنوان کرد و گفت: کتابداران اســتان از اطلاعات و تخصص بالایی برخوردار هستند که مســلماً این سطح از ظرفیت علمی و نیروی جوانی در اعتلای جایگاه کتابخانه‌ای استان مؤثر خواهد بود.

زارعــی تصریح کرد: نقش کتابداران به عنوان متولی کتابخانه‌ها و مراکز فرهنگی علمی در راستای مقاوم‌سازی فرهنگی جامعه بسیار ارزشــمند است و باید به همین نسبت در راستای معرفی خدمات این طلایه‌داران اعتلای دانایی و آگاهی در جامعه تلاش لازم انجام شود.

وی با اشاره به اهمیت ارتقای سطح دانش علمی و حمایت معنوی از ادامــه تحصیل کتابداران، از آنها خواســت تا بــا بهره‌گیری از فرصت و ظرفیت مناسب اشــراف اطلاعاتی در رابطه با ظرفیت کتابخانه و نیازهای مخاطبان و مراجعه‌کنندگان به کتابخانه داشته باشــند. مدیرکل کتابخانه‌های عمومی استان همدان سیاست‌های راهبردی نهاد را سرلوحه برنامه‌های خود دانست و بیان کرد: رشد بنیه علمی و تخصصی، لازمه توسعه و پیشرفت سازمانی است.

وی افــزود: امیدواریم با تعهد بیش از پیش و انســجام در تحقق اهداف مهم نهاد، باعث ترویج و تعمیق فرهنگ کتاب و کتابخوانی در جامعه شویم.

زارعی با اشاره به زمان‌بر بودن بازدهی کارهای فرهنگی خاطرنشان کرد: به همت نهاد کتابخانه‌های عمومی کشــور بســتر لازم برای کار و پیشــرفت فراهم شده و همه باید با برنامه، تعهد و تخصص عمل کنیم.

انتشار نخستین آلبوم «پرواز همای»

آلبوم «در شب گیسوان تو» نخستین آلبوم رسمی «پرواز همای» این هفته رونمایی و همزمان در سراسر کشور منتشر می‌شود.

به گزارش ایسنا، این اثر شامل ۸ قطعه از جمله «در شب گیسوان تو»، «شبان آهســته می‌گریم»، «غم کهنه»، «زبان نگاه»، «آب طلب نکرده»، «بی‌کس» و «باز هوایی شده‌ای» است.

اشعار آلبوم از میان آثار شاعرانی مانند اخوان ثالث، فاضل نظری، سایه و پرواز همای انتخاب شده‌اند.

چندی پیش، پــرواز همای قطعه‌ای برای ۱۷۵ غواص شــهید خواند که با حاشــیه‌های زیادی همراه شــد. همچنین کنسرت این خواننده که برای برگزاری در تالار وزارت کشور هماهنگ شده بود، لغو شد.

سینما

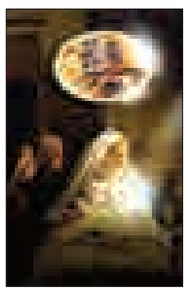

≡ سینما

- قدس ۱: ..... محمدرسول...
- قدس ۲: ..... مردن به وقت شهریور
- سینما کانون-از رئیس جمهور هدیه نگیر
- بهمن ملایر: ..... محمدرسول..
- فرهنگ کبودرآهنگ ..... نهنگ عنبر
- آزادی تویسرکان..... آتیش بازی

جشنواره موسیقی جوان کشور پایان یافت

۲ جوان همدانی جزو بهترین موزیسین‌های ایران

نفرات برگزیده نهمین جشنواره موسیقی جوان در بخش‌های موســیقی کلاســیک، موســیقی نواحــی و موســیقی ایرانــی و دستگاهی معرفی شــدند.هنرمندان برگزیده بخش‌های مختلف نهمین جشنواره موسیقی جوان در گروه‌های ســنی الف، ب و ج در حضور تعداد زیادی از هنرمندان پیشکسوت موسیقی ایرانی در حالی انتخاب شدند که نام ۲ هنرمند همدانی هم در بین برگزیدگان به چشم می‌خورد.

نهمین جشنواره موسیقی جوان با مشارکت گســترده استادان برجســته موسیقی کشور توسط انجمن موسیقی ایران با همکاری بنیاد رودکی برگزار شــد. این دوره از جشــنواره دارای ۳ بخش اصلی بود: موسیقی دستگاهی ایران، موسیقی کلاسیک و موسیقی نواحی.

در بخش موسیقی دستگاهی ایران خوانندگان و نوازندگان ســازهای تار، ســه‌تار، سنتور، کمانچه، نــی، عود، قانون و تنبک، در بخش موسیقی کلاسیک نوازندگان سازهای پیانو، ویلن، ویولا، ویلنسل، فلوت، ابوا، کلارینت، ترومبــون، هــورن و گیتار کلاســیک و در بخش موســیقی نواحی ایران خوانندگان و نوازندگان ســازهای زهی، سازهای بادی و سازهای کوبه‌ای به رقابت پرداختند. همه این قسمت‌ها در ۳ گروه سنی برگزار شد. گروه ســنی الف (۱۵ تا ۱۹ ســال)، ب (۲۰ تا ۲٤ سال) و ج (۲۵ تا ۲۹ سال) گروه‌هایی بودند که هنرمندان جوان با هم رقابت کردند.

در رده سنی «ب» ساز کمانچه نیز به ترتیب آریــا طبیــب‌زاده قمصری از همــدان رتبه نخست، مشکات نصیری از زنجان رتبه دوم و عسل شاکری از تهران رتبه سوم را کسب کردنــد و تندیس، لوح تقدیــر و جایزه این بخش را دریافت کردند. همچنین در بخش ساز قانون هم در رده سنی «ج» نیز به ترتیب مژگان محمدحســینی از تهران رتبه دوم و آیدا بختیاری از همدان رتبه سوم را به همراه تندیس، لوح تقدیر و جایزه کسب کردند. به این ترتیب ۲ هنرمند همدانی توانستند در بین بهترین‌های کشور باشند.

جشنواره موســیقی جوان سال ۱۳۷۸ شکل گرفته و چندســال به طور مــداوم برگزار و سپس به دلایل گوناگون سال‌ها برگزار نشد تا اینکه سال ۹۲ پس از یک تعطیلی ٦ ساله از سوی انجمن موسیقی ایران برگزار گردید و پس از آن هر سال برگزار می‌شود. از نکات جالب جشنواره امســال این بود که هومان اســعدی، موســیقیدان جوان ایرانی با حکم معاون نهری وزیر ارشاد دبیر جشنواره سال آینده شد. اسعدی در ۳ دوره پیشین هم دبیر جشنواره بود.

در مراســم اختتامیــه این جشــنواره علی مرادخانی، معاون وزیر ارشاد گفت: نخستین دوره جشــنواره موســیقی جــوان که کلید خــورد از معدود جشــنواره‌هایی بود که به طور گســترده مورد اســتقبال قرار گرفت و تمام کسانی که در هنرستان‌ها، آموزشگاه‌ها و حوزه آموزش فعالیــت می‌کردند در این جشنواره شــرکت کردند و معلوم شد ما در زمینــه آموزش نیاز به یک امکان ســنجی و ارزیابی در سطحی بالاتر داریم. وی در ادامه افزود: آرام آرام این جشنواره جایگاه خودش و ملاک‌های مشخص تری پیدا کرد. آن شوق و شوری که آن زمان وجود داشت ادامه پیدا نمود و خوشبختانه این حضور خیلی خوبی که استادان محترم در این زمینه داشتند تشویق خوبی را برای جوان‌ها ایجاد کرد تا حرکت خوبی را انجام بدهند.

علی مرادخانی ادامه داد: به نظر من جشنواره موسیقی جوان جایگاه بسیار ممتازی دارد و شــاید از برخی جشنواره‌های ما مهمتر است؛ زیراکه زیرســاخت‌های نیروهای انســانی ما را برای آینده آماده می‌کند. ما تنها یــک نگرانی داریم و آن این اســت که جوانان مســتعدی که در این جشنواره معرفی می‌شــوند را چگونه نگهداریشان کنیم؟ ان‌شاءا... باید با استادان خود در این زمینه گفت‌وگو کنیم.

جشن سینمای ایران برگزار شد

چند مترمکعب عشق، بهترین فیلم سال

هفدهمیــن جشــن ســینمای ایــران برترین‌های سینمای ایران در یک‌سال گذشته را معرفی کرد.

هفدهمین جشن ســینمای ایران در عمارت مسعودیه تهران برگزار شد و برگزیدگان این جشن در رشته‌های مختلف معرفی شدند.

اجرای این مراســم را احسان کرمی برعهده داشت. دبیر این دوره جشن همایون اسعدیان اســت. به گزارش مهر اســعدیان در ابتدای ســخنانش به درگذشت ایرج کریمی منتقد، نویســنده و کارگردان سینمای ایران اشاره و یاد او را زنده کرد. وی همچنین از رسانه‌ای که اعلام کرده بود در آرای جشــن سینمای ایران دست کاری صورت گرفته است، انتقاد و آنها را به رعایت اخلاق توصیه کرد.

برگزیدگان جشن عبارتند از:

عنوان‌بندی

دیپلم افتخار برای «رخ دیوانه» ســاخته فراز اسکندری

پوستر

تندیس برای بابک یــادگاران برای «ماهی و گربه»

تیزر

دیپلم افتخار بــرای فیلم «خانوم» ســاخته محراب مشهدبان

آنونس

تندیس برای فیلم «ســیزده» ســاخته مهدی سعدی

عکس

دیپلم افتخار و تندیس برای ایران انتظام برای فیلم «تابو»

در این بخش مراســم از پرویز شــاهین‌خو بازیگر سینما به پاس سال‌ها فعالیت در سینما تجلیل شد. وی که به شدت تحت تأثیر قرار گرفته بود روی سن حاضر شد. در حالی که به مناسبت ۱۰۰ ســالگی وی از این بازیگر تجلیل شد وی در سخنانی اشاره کرد که «من ۱۰٦ سال دارم».

استعداد تازه (فیلم اول)

تندیس و دیپلم افتخار برای جمشید محمودی کارگردان «چند مترمکعب عشق»

بهترین جلوه‌های بصری

تندیس و دیپلم افتخار برای بهنام خاکســار برای فیلم «مهمان داریم»

بهترین جلوه‌های ویژه میدانی

تندیس و دیپلم افتخار برای حمید رسولیان برای فیلم «نهنگ عنبر»

بهترین چهره‌پردازی

تندیس و دیپلم افتخار برای سعید ملکان برای «نهنگ عنبر»

بهترین صدابرداری

تندیس و دیپلم افتخار برای پرویز آبنار برای «ماهی و گربه»

بهترین صداگذاری

تندیس و دیپلم افتخار برای امیرحسین قاسمی برای «در دنیای تو ساعت چند است؟»

بهترین طراحی لباس

تندیس و دیپلــم افتخار ایرج رامین فر برای فیلم «در دنیای تو ساعت چند است؟»

بهترین طراحی صحنه

تندیس و دیپلم افتخار برای آبتین برقی برای «چند مترمکعب عشق»

بهترین نقش مکمل زن

تندیس و دیپلــم افتخار برای پانته‌آ پناهی‌ها برای فیلم «گس»

بهترین نقش مکمل مرد

تندیس و دیپلم افتخار برای نادر فلاح برای بازی در «چند مترمعکب عشق»

بهترین تدوین

تندیس و دیپلم افتخار برای سپیده عبدالوهاب برای «چند مترمکعب عشق»

بهترین موسیقی

تندیس و دیپلم افتخار برای کریستف رضاعی برای فیلم «ماهی و گربه»

بهترین بازیگر نقش اول زن

تندیس و دیپلم افتخار بــرای مریلا زارعی برای «شیار ۱٤۳»

بهترین بازیگر نقش اول مرد

تندیس و دیپلم افتخار برای ســاعد سهیلی برای فیلم «چند مترمکعب عشق»

بهترین فیلمبرداری

تندیس و دیپلم افتخــار برای همایون پایور برای فیلم «در دنیای تو ساعت چند است؟»

بهترین فیلمنامه

تندیس و دیپلم افتخار برای جمشید محمودی برای «چند مترمکعب عشق»

بهترین کارگردانی

تندیس و دیپلم افتخار برای جمشید محمودی برای فیلم «چند مترمکعب عشق»

بهترین فیلم

تندیس و دیپلم افتخار برای نوید محمودی برای «چند مترمکعب عشق»

طرح روز

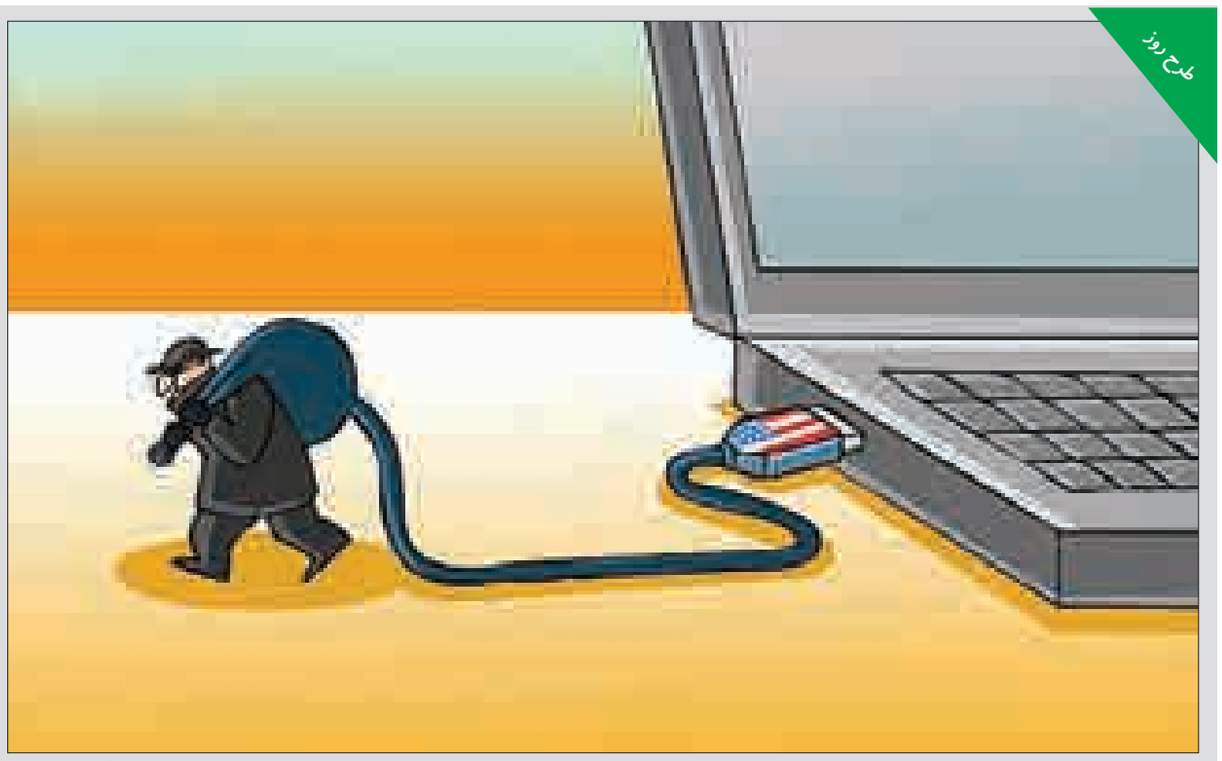

دولت آمریکا مخوف‌ترین جاسوس اینترنتی و سرقت اطلاعاتی جهان است

طرح: محمود نظری

تلویزیون

کشف استعدادهای خوانندگی با مسابقه «تک شو» در شبکه «شما»

برای نخستین‌بار مســابقه تلویزیونی «تک شو» با مشارکت اقوام و مراکز صداوسیمای سراسر کشور استعدادهای خوانندگی را کشف می‌کند.

بــه گزارش خبرنگار مهر، «تک شــو» مســابقه‌ای اســت که در ۹۰ قســمت ٦۰ دقیقه‌ای قصد دارد با نگرشــی نو به معرفی موســیقی اقوام و خوانندگان آماتور کلاســیک، سنتی، محلی، پاپ و... بپردازد. متقاضیان در مرحله اول می‌توانند در سایت اختصاصی برنامه به آدرس w.takshoo.ir ثبت‌نــام کرده تا فیلم ۹۰ ثانیــه‌ای و ترانه‌ای را به انتخاب و با صدای خودشان روی سایت بارگذاری کنند.

در مرحله دوم کارشناسان و خوانندگان حرفه‌ای در سبک‌های مختلف از سراســر کشور نسبت به بررســی و گروه‌بندی متقاضیان بر اساس تصاویر دریافتی اقدام خواهند کرد. مرحله سوم حضور شرکت‌کنندگان در مســابقه تلویزیونی «تک شو» در غالب گروه‌بندی‌های انجام شده خواهد بود. اجرای زنده متقاضیان در این مسابقه مهیج که با مشارکت اقوام و قومیت‌های مختلف و رأی مستقیم آنها مرحله به مرحله برگزار می‌شود هم در مرحله چهارم انجام می‌شود.

در مرحله پنجم و نهایی برنامه، نفرات راه‌یافته به فینال در ۲٦ قسمت نهایی با حضور کارشناســان و خوانندگان مطرح کشور ضمن معرفی آثارشــان به انتخاب و مشــارکت مردم گزینش می‌شــوند تا ۱۵ نفر فینالیست سبک‌های مختلف موســیقی در برنامه‌ای شاد نفرات برتر نخستین دوره مسابقه ملی «تک شو» را مشخص کنند.

جذب نفرات برتر مســابقه به عنوان همــکار و خواننده، تولید کلیپ موســیقی با هزینه برگزارکننده مســابقه، خواندن تیتــراژ و تولیدات تلویزیونی مراکز اســتانی و جوایز نفیس نقدی بــرای برگزیدگان و اهدای لوح تقدیر و تندیس مســابقه با حضور مدیران شــبکه شما و مراکز استان‌هایی که نفرات برگزیده در مسابقه خواهند داشت؛ جوایز نفرات برتر در سبک‌های مختلف را شامل می‌شود.

معرفی کتاب

انتشار تصویر، دست‌نوشته‌ها و دوبیتی‌های چاپ‌نشده «فایز دشتی»

کتاب «اشــعار فایز دشــتی» گــردآوری و پژوهــش ســید روح‌ا... (آکا) صفوی از ســوی انتشارات نگاه منتشر شد.

در این مجموعه، تصویر، دست‌نوشــته‌ها و برخی دوبیتی‌های مذهبی فایز برای نخســتین‌بار منتشر شده است.

سید روح‌ا... (آکا) صفوی در گفت‌وگو با مهر از انتشار مجموعه اشعار فایز دشــتی خبر داد و افزود: این کتاب، ۵۷۹ دوبیتی از فایز دشتی را دربــر می‌گیرد که این تعداد رباعــی در مجموعه‌هایی که بیش از این منتشــر و به اشعار فایز پرداخته به چشم نمی‌خورد و این وجه تمایز این مجموعه شعر با مجموعه‌های پیشین است.

وی در ادامه بیان کرد: فامیا و نوادگان فایز دشــتی، دست‌نوشته‌هایی از او را در اختیار من گذاشــتند و من با مطالعه این دست‌نوشــته‌ها و پژوهش چند ســاله درباره فایز دشتی توانستم به اطلاعاتی دقیق‌تر از زندگی و شعر او دست پیدا کنم. و برای مثال بدانم کجا درس خوانده و چگونه زندگی کرده و فرزندانش که بوده‌اند و اصل و نســب‌اش به کجا می‌رسد.

به گفتــه صفوی، مردم جنوب، به‌ویژه بوشــهری‌ها علاقه خاصی به فایز دارند. محبوبیت و مقبولیت فایز در میان توده مردم از یکســو و توان او در ســرودن دوبیتی و تسلط بر آرایه‌های ادبی از سوی دیگر موجب شد تا به پژوهش درباره زندگی و شعر فایز دشتی و گردآوری دوبیتی‌های او بپردازم.

وی که خواننده گروه موسیقی بوشهری لیان هم هست، «شروه‌خوانی» را در بوشهر مترادف با «فایزخوانی» دانست و افزود: دوبیتی‌های فایز از مهمترین اشــعار برای شروه‌خوانی است و «شروه»، آواز عاشقانه و حزین مردم جنوب اســت. مردم جنوب ایران و به طور ویژه مردمان بوشــهر، چنــان اردات و علاقه‌ای به فایز دارند که شــروه خوانی را فایزخوانی هم می‌گویند.

کتاب «اشعار فایز دشتی» گردآوری و پژوهش سید روح‌ا... (آکا) صفوی از سوی انتشارات نگاه در هزار نسخه و به قیمت ۱۵ هزار تومان منتشر شده است. پیش از صفوی نیز، عبدالمجید زنگویی و مهوش طهوری به پژوهش درباره فایز و گردآوری اشــعار او پرداخته‌اند اما در این کتاب، تصویر شاعر، دست‌نوشــته‌ها و تعدادی از دوبیتی‌های مذهبی‌اش برای نخستین‌بار آمده و کار پژوهشی دقیق‌تری انجام شده است.

پیام تاریخ، تمدن و فرهنگ مادستان
The Message Of Madestan's History & Civilization & Culture
روزنامه همدان پیام
۷
دوشنبه ● ۲۳ شهریورماه ۱۳۹۴ ● شماره ۲۴۴۸
اقتصاد
eghtesad@hamedanpayam.com

یکه‌تازی واردکنندگان خودرو به پایان می‌رسد

در صورت ورود خودروسازان بزرگ جهانی به کشور دوران یکه‌تازی واردکنندگان خودرو به پایان خواهد رسید.
عضو هیأت علمی دانشگاه علامه طباطبایی گفت: با توجه به پایین بودن هزینه‌های تولید در ایران در مقایسه با برخی کشورهای خارجی و همچنین بزرگ و بکر بودن بازار خودروی کشور، بسیاری از خودروسازان جهانی علاقمند به حضور و تولید در ایران هستند.
امرا... امینی با بیان اینکه با آغاز فرایند رسمی لغو تحریم‌ها شاهد حضور خودروسازان بزرگ جهانی در ایران خواهیم بود، ادامه داد: در این زمینه شنیده می‌شود برخی از خودروسازانی که تعداد زیادی از محصولات آنها به صورت آماده وارد ایران می‌شود نیز تمایل به تولید در ایران دارند.
این کارشناس صنعت خودرو ادامه داد: به عنوان مثال شنیده شده ۲ شرکت هیوندایی و کیا تمایل خود را برای راه‌اندازی خطوط تولید محصولاتشان در ایران اعلام کرده‌اند و با توجه به اینکه سالانه حدود ۷۵ هزار دستگاه محصولات هیوندایی و کیا وارد کشور می‌شود، تولید این محصولات در داخل به صرفه خواهد بود.
وی افزود: البته مطمئناً واردکنندگان خودرو با تولید خودروهای خارجی در ایران مخالف خواهند بود، زیرا منافع آنها و سود سرشار ناشی از واردات خودرو به کشور به خطر خواهد افتاد.
امینی با بیان اینکه با تولید خودروهای خارجی در داخل کشور قیمت آنها در حد قابل توجهی کاهش خواهد یافت، به ایسنا گفت: البته خودروسازان خارجی باید به‌گونه‌ای عمل کنند که ایران تبدیل به مرکز صادرات خودرو در منطقه شود. در آن صورت با توجه به جمعیت بالای کشورهای همسایه نفع دو طرفه هم برای خودروسازان خارجی و هم برای کشور خواهد بود.

خبر

قیمت انواع زعفران در بازار

از ابتدای سال تا پایان مردادماه ٤٨ تن و ٧٣ کیلوگرم زعفران به ارزش ٦٩ میلیون دلار از مشهد صادر شده است.
نایب رئیس شورای ملی زعفران با بیان اینکه قیمت زعفران در بازار به ثبات رسیده است، گفت: رکود در بازار این محصول همچنان پابرجاست. غلامرضا میری با اشاره به اینکه قیمت طلای سرخ از پنجم شهریورماه تاکنون ثابت مانده است، افزود: در حال حاضر قیمت هرکیلوگرم زعفران دسته ٥ میلیون و ٢٥٠ هزار تومان تا ٥ میلیون و ٣٠٠ هزارتومان، زعفران پوشال ٦ میلیون و ٢٥٠ هزار تومان تا ٦ میلیون و ٥٠٠ هزار تومان، سرگل ٦ میلیون و ٥٠٠ هزار تومان تا ٦ میلیون و ٦٥٠ هزار تومان و نگین ٦ میلیون و ٨٠٠ هزار تومان تا ٧ میلیون تومان است.
وی با بیان اینکه رکود بازار ربطی به تولید ندارد، بیان کرد: افزایش قیمت عامل این رکود است، ضمن اینکه ما در ماه‌های خرداد و تیرماه با کاهش شدید صادرات مواجه بودیم اما در مردادماه میزان صادرات این محصول نسبت به مرداد ٩٣ تغییری نداشته است.
نایب رئیس شورای ملی زعفران گفت: صادرات این محصول در تیرماه سالجاری ٣٣ درصد و در خردادماه ٢٥ درصد کاهش یافت.
وی با بیان اینکه حدود ٩٠ درصد صادرات زعفران از مشهد انجام می‌شود، افزود: از ابتدای سالجاری تا پایان مردادماه ٤٨ تن و ٧٣ کیلوگرم زعفران به ارزش ٦٩ میلیون دلار صادر شده و این میزان نسبت به مدت مشابه سال پیش یک درصد رشد داشته است.

نرخ ارز در بازار دست‌کاری می‌شود!

رئیس اتاق بازرگانی، صنایع و معادن و کشاورزی از دست‌کاری نرخ ارز در بازار سخن گفت و نسبت به تبعات این اقدام هشدار داد.
مسعود خوانساری با اشاره به دخالت دولت در بازار ارز، تأکید کرد: قیمت ارز اکنون در بازار دست‌کاری می‌شود و این بازار نیست که قیمت ارز را تعیین می‌کند؛ در نتیجه فاصله میان ارز آزاد و مبادله‌ای بین ٥٠٠ تا ٦٠٠ تومان به وجود می آید و بنابراین با توجه به منابع محدود ارز مبادله‌ای، دولت باید این منابع محدود را میان متقاضیان این ارز ارزان توزیع کند و از اینجا، مساله صدور مجوز برای واردات آغاز می شود و بنابراین اینکه چه افرادی می‌توانند کالا وارد کنند و چه افرادی نمی توانند این کار را انجام دهند، بحث‌برانگیز می‌شود.
وی به مهر گفت: در این میان، دولت مجبور است گام بعدی را برداشته و در تعرفه‌ها دخالت کند، بنابراین آنها را دستکاری و بالا و پایین می برد و در این حین، فساد شکل می گیرد، چراکه رانت توزیع می شود؛ پس دستگاه‌های نظارتی باید ورود کنند و همین منجر به بگیر و ببند در اقتصاد خواهد شد.
به گفته خوانساری، اگر تعیین نرخ ارز با عرضه و تقاضا باشد و بر مکانیزم ارزی، شناور مدیریت شده حاکم شود، این اندازه هم انگیزه رانت جویی شکل نمی گیرد و بنابراین باید اجازه داد که بخش خصوصی کار خود را انجام دهد و مکانیزم‌های عرضه و تقاضا به بازار ورود کرده و تعیین نرخ کنند، البته نظارت دولت هم همچنان باید حفظ شود.

ایران ٥٦٠ میلیون لیتر گازوییل صادر کرد

صادرات ٥٦٠ میلیون لیتر گازوییل از ایران معادل ٢٥٠ میلیون دلار برای کشور درآمدزایی داشته است.
مدیرعامل شرکت ملی پخش فرآورده‌های نفتی درباره صادرات گازوییل به ایرنا گفت: تا سال گذشته باید گازوییل وارد می‌کردیم، اما با توجه به افزایش گازرسانی به صنایع از میزان مصرف گازوییل کاسته شده هرچند با مازاد این فرآورده مواجه هستیم به طوری که برای نخستین‌بار صادرکننده این فرآورده شده‌ایم.
سید ناصر سجادی با بیان آنکه در ١٦٠ روز نخست سالجاری حدود ٥٦٠ میلیون لیتر (معادل ٢٥٠ میلیون دلار) گازوییل صادر شده است، اظهار کرد: بخشی از گازوییل از طریق مرز زمینی به کشورهای پاکستان و افغانستان و بخشی دیگر از طریق دریا به سایر کشورها صادر شده است.

مسکن بر سر دوراهی ارزانی و گرانی

کارشناسان می‌گویند مسکن ظرفیت افزایش قیمت ندارد

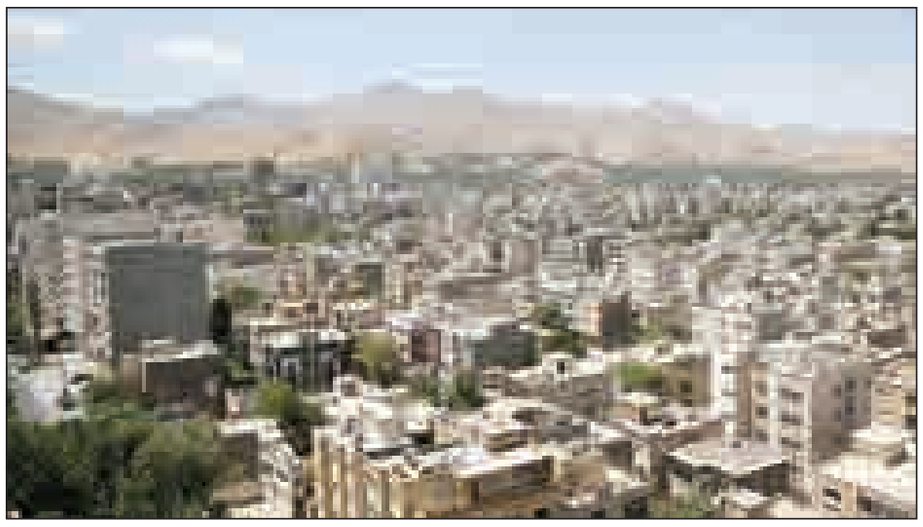

در حالی که با توجه به رکود ۳ ساله حاکم بر بخش مسکن، برخی اقتصاددانان از احتمال ترکیدن حباب قیمت‌ها در آینده نزدیک سخن می‌گفتند، شواهد جدید حاکی از بازگشت رونق به بخش ساخت وساز است.
پس از انجام توافق هسته‌ایی پیش‌بینی می‌شد که با تحول در اقتصاد کلان، بخش مسکن به حرکت درآید و ساخت‌وساز رونق گیرد.
امضای «برجام» که می‌تواند به ورود سرمایه‌گذاری خارجی، افزایش ظرفیت‌های اقتصادی، صادرات نفت، گاز، پتروشیمی و رونق صنایع بزرگ و کوچک منجر شود، قطعاً بخش مسکن را از خود بی‌نصیب نخواهد گذاشت و بازگشت روزهای خوش به این صنعت را نوید می‌دهد.
بررسی‌ها نشان می‌دهد بخش مسکن به ۲ دلیل باید در اولویت دولت برای تخصیص منابع جهت خروج از رکود قرار گیرد تا رونق آن به تحریک سایر بخش‌های اقتصاد منجر شود.
یافته‌های یک گروه از محققان حکایت از آن دارد که بخش مسکن در بین ۹۱ رشته صنعتی، تولیدی و خدماتی، از بیشترین رتبه در شاخص «پیوند پیشین» برخوردار است؛ به این معنا که با رشد سرمایه‌گذاری و فعالیت‌های ساختمانی، بازار گسترده تقاضا برای انواع محصولات مورد نیاز صنعت ساختمان و صنایع جانبی به وجود می‌آید و این اثر تحریک‌کننده، پس از مدتی به رونق اقتصادی دامن می‌زند.
بررسی‌های گروه دیگر نیز حاکی از آن است که بین «رونق یا رکود مسکن» و «رشد یا نزول تولید ناخالص داخلی» رابطه زمانی مستقیمی برقرار است؛ به طوری که رونق بخش مسکن با وقفه یکساله، به رونق تولید ناخالص داخلی می‌انجامد و در نتیجه نرخ رشد اقتصادی کشور را افزایش می‌دهد.
جمع‌بندی این تحقیقات که توسط معاونت مسکن وزارت راه‌وشهرسازی منتشر شده، ۳ سیاست رشدساز شامل «تقویت قدرت خرید مسکن»، «تأمین تسهیلات موردنیاز ساخت مسکن» و همچنین «مشوق‌های سرمایه‌گذاری ساختمانی» را به مسئولان پیشنهاد می‌کند.
اما مروری بر مکانیزم سنتی حاکم بر بخش مسکن یعنی رکود، رونق و حباب قیمت‌ها نشان می‌دهد که همیشه رونق این بخش با افزایش قیمت همراه بوده است.
در بسیاری موارد هم این افزایش از تورم سالیانه حاکم بر اقتصاد کشور پا را فراتر می‌گذارد و آنقدر حباب به خود می‌گیرد تا قیمت‌ها را با قدرت خرید مردم در حالت نامتعادل قرار دهد و انتظار خانه‌دار شدن در جامعه را افزایش دهد.
هم‌اکنون نیز پس از رکود ۳ ساله و با توجه به رشد نسبی معاملات مسکن در مردادماه، ارائه تسهیلات بانکی که به تحرک در بخش ساخت وساز آپارتمان‌های کوچک انجامیده و همین‌طور فضای ذهنی مثبت ایجاد شده پس از «برجام»، به نظر می‌رسد مسکن در حال ورود به دوران رونق است.
حال سؤالی که اذهان عمومی را به خود مشغول کرده این است که آیا این رونق با افزایش قیمت همراه خواهد بود یا خیر؟
یک کارشناس مسکن در این خصوص معتقد است: قیمت مسکن در سال ۱۳۹۱ آنقدر افزایش داشته که ظرفیتی برای افزایش مجدد ندارد، بنابراین حرکت مسکن از رکود به رونق نگرانی خاصی بابت افزایش قیمت ایجاد نخواهد کرد.
محمدمهدی مافی به ایسنا گفت: شرایط به سمتی نیست که به دنبال کاهش قیمت باشیم، بلکه باید به دنبال افزایش توان خرید مردم برویم که رونق اقتصادی موجب افزایش توان مصرف‌کننده می‌شود. در آن صورت حتی اگر قیمت مسکن بالا رود مردم قدرت خرید خواهند داشت.
یک کارشناس مسائل اقتصادی نیز گفت: برخی اقتصاددانان معتقدند حبابی به عمر ۳۰ سال در بازار مسکن ایران به وجود آمده و هر روز احتمال ترکیدن آن افزایش می‌یابد.
محمد ماهی‌دشتی با ارائه تحلیلی از وضعیت آینده بازار مسکن تصریح کرد: بررسی‌های میدانی از افت شدید قیمت ساختمان‌های مسکونی تازه‌ساز حکایت دارد. بر اساس نظر مشاوران املاک مستقل، احتمال افت شدیدتر قیمت‌ها در حدود ۱۰ تا ۱۵ درصد وجود دارد.
بنا بر این گزارش، بر اساس احساسی که بر بازار حاکم است، با اجرایی شدن توافق هسته‌ای و کاهش تحریم‌ها، افت قیمت کالاهای با دوام مانند ساختمان، خودرو و لوازم خانگی در رأس تغییرات قیمت قرار خواهد داشت.
در ماه‌های اخیر در خارج از بنگاه‌های معاملات ملکی، آگهی‌های فروش ملک نوساز حداقل تا ۱۰درصد زیر قیمت متعارف منتشر می‌شوند و به نظر می‌رسد ممکن است سفته بازان ملک از ترس افت شدیدتر قیمت‌ها فشار فروش را افزایش دهند، بنابراین احتمال دارد با باز شدن گره قیمت‌ها حجم معاملات افزایش یابد و به گفته کارشناسان اگر فرضیه‌های بالا درباره آینده بازار مسکن صحیح باشد، افت قیمت زمین شدیدتر از قیمت ساختمان خواهد بود.

اکتان بنزین‌های معمولی کمتر از ٨٦ شد

ارزیابی بنزین معمولی عرضه شده در جایگاه‌های سوخت کشور توسط برخی نهادهای نظارتی حاکی از کاهش اکتان این فرآورده نفتی به کمتر از عدد ۸۷ است.
یکی از نهادهای نظارتی با استفاده از دستگاه‌های سیار WELL TEX به ارزیابی اکتان بنزین معمولی عرضه شده در جایگاه‌های سوخت پرداخت.در حالی که باید اکتان بنزین معمولی عرضه شده عدد ۸۷ باشد نتیجه ارزیابی این نهاد نظارتی نشان می‌دهد که اکتان این نوع بنزین در برخی از جایگاه‌های سوخت کمتر از این عدد است.
طبق بررسی‌های این نهاد نظارتی، وضعیت افت عدد اکتان بنزین معمولی عرضه شده در شهرهای کوچک بسیار بیشتر است. یکی از کارشناسان صنعت پالایش و پخش در این زمینه به خبرنگار تسنیم گفت: کاهش عدد اکتان بنزین یا از مبدأ – پالایشگاه– است یا جایگاه‌داران پس از دریافت فرآورده نفتی تغییراتی بر روی آن انجام می‌دهند.
بیژن حاج محمدرضا؛ رئیس انجمن صنفی جایگاه‌داران سوخت درباره علت کاهش عدد اکتان بنزین معمولی به تسنیم گفت: در شهرستان‌هایی که بنزین یورو۲ توزیع می‌شود عدد اکتان بین ۸۳ تا ۸۵ است. عدد اکتان بنزین سوپر نیز ۸٦ و ۸۷ است.
وی درباره امکان دستکاری عدد اکتان توسط جایگاه‌داران نیز خاطرنشان کرد: با توجه به پلمب شدن مخازن و تلمبه‌ها، نصب دوربین و ضبط ٢٤ ساعته عملکرد جایگاه‌داران امکان دست‌کاری در کیفیت بنزین وجود ندارد.
کاهش عدد اکتان بنزین معمولی در جایگاه‌های سوخت در حالیست که هفته گذشته رئیس مهندسی فرآورده شرکت ملی پخش فرآورده‌های نفتی با تأکید بر اینکه بنزین تولیدی که در جایگاه‌های سوخت عرضه می‌شود، سوختی کامل است و همه موارد از جمله بالا بودن اکتان، فشار بخار مطلوب و جلوگیری از ایجاد صمغ در خودرو در آن پیش‌بینی شده است گفته بود: مکمل‌های بنزین نه تنها کمکی به افزایش بهسوزی یا اکتان افزایی نمی‌کنند، بلکه به موتور خودرو خسارت می‌زنند؛ بنابراین استفاده از آنها مردود است و توصیه نمی‌شود.

اشتغال

آخرین آمار اعزام نیروی کار ایرانی به خارج

از این پس گواهینامه‌های شغلی به جای کارت موقت به شکل دفترچه و شبیه پاسپورت صادر می‌شود.
رئیس هیأت مدیره انجمن صنفی کاریابی‌های بین‌المللی ایران (اصکابا) از آخرین آمار اعزام نیروهای کار ایرانی به خارج خبر داد و گفت: در سال گذشته مجموع اعزام نیروی کار ایرانی از دفاتر کاریابی حدود ۳ هزار نفر بوده است اما در سال ۱۳۹٤ تعداد ثبت‌نام‌ها به واسطه تفاهم‌نامه‌های منعقده با برخی کشورها زیاد شده و برابر آخرین آمارها هزار و۸۵۰ نفر در ٦ ماهه نخست امسال به خارج اعزام شده‌اند.
حسن کرباسی ادامه داد: بر اساس آخرین آمار سامانه اطلاعات ایرانیان خارج کشور نیز، از نیمه دوم سال گذشته تاکنون برای حدود ٥ هزار نفر گواهینامه شغلی صادر شده که از طریق وابستگان کار یا انجمن خدمات فنی و مهندسی تحویل شده است.
وی افزود: همچنین هزار و٥٠٠ نفر در این سامانه ثبت‌نام کرده‌اند که منتظر دریافت گواهینامه‌های شغلی خود هستند.
کرباسی در عین حال از تغییر شکل گواهینامه‌های شغلی خبر داد و گفت: گواهینامه‌های شغلی صادره از این پس به صورت دفترچه و شبیه پاسپورت صادر می‌شود و از ضریب امنیت بالایی برخوردار است.
به گفته رئیس هیأت مدیره انجمن صنفی کاریابی‌های بین‌المللی ایران (اصکابا) در گذشته گواهینامه‌های شغلی صادره در قالب کارت موقت ٦ ماهه بود و تحویل متقاضیان می‌شد ولی به دنبال طراحی و چاپ گواهینامه‌های جدید در وزارت کار، کارت موقت جای خود را به دفترچه‌های شغلی داده است.

بازار

دو بانک مهم غربی پیش‌بینی کردند

نفت ۲۰ دلاری در راه است

بانک های گلدمن ساکس و کومرزبانک با اشاره به فزونی عرضه و نگرانی ها در مورد اقتصاد چین، پیش بینی های خود در مورد قیمت نفت را کاهش دادند.
بانک آمریکایی گلدمن ساکس که گزارش های تحلیلی اش به دقت از سوی سرمایه گذاران پیگیری و رصد می شود اعلام کرده که انتظار دارد به دلیل افزایش تولید اوپک و تداوم عرضه از سوی کشورهای غیر عضو اوپک که در حال پیشی گرفتن از تقاضاست، امسال قیمت نفت بیش از این نیز کاهش یابد.
گلدمن ساکس در گزارشی که با عنوان «پایین تر حتی برای مدتی طولانی تر» منتشر کرده نوشته است: «بازار نفت حتی بیش از آنچه که ما پیش بینی می کردیم با فزونی عرضه مواجه است و ما انتظار داریم این فزونی عرضه در سال ۲۰۱٦ نیز تداوم داشته باشد.»
به گزارش تسنیم، این بانک اعلام کرد، قیمت نفت ممکن است تا ۲۰ دلار در هر بشکه پایین بیاید. گلدمن ساکس پیش بینی خود از قیمت نفت خام آمریکا در سال ۲۰۱٦ را از ٥۷ دلار به ٤٥ دلار کاهش داده است. همچنین بر اساس این گزارش، پیش بینی قیمت نفت برنت از ٦۲ دلار به ٤۹ دلار و ٥٠ سنت کاهش یافته است.
کومرز بانک، دیگر بانک غربی گفته، قیمت نفت برنت احتمالا تا پایان امسال به ٥٥ دلار خواهد رسید و تا پایان سال ۲۰۱٦ به ٥۹ دلار افزایش خواهد یافت. این بانک آلمانی پیش بینی کرده که قیمت متوسط نفت برنت در سال ۲۰۱٥ به ٥٦ دلار و در سال ۲۰۱٦ به ٦۲ دلار برسد. این بانک همچنین متوسط قیمت نفت در سال های ۲۰۱٥ و ۲۰۱٦ را به ترتیب ٥۱ و ٥۹ دلار پیش بینی کرده است.
کارستن فریچ، تحلیلگر ارشد کومرزبانک گفت: «خلاص شدن از شر فزونی عرضه زمان خواهد برد.» این کاهش پیش بینی ها موجب شد که قیمت نفت در معاملات روز جمعه بیش از ۲ درصد کاهش یابد.
بیش از ۱۰ موسسه مهم مالی بین المللی در طی ماه گذشته با اشاره به عوامل پایه ای ضعیف بازار و افت رشد اقتصاد چین، پیش بینی خود از قیمت جهانی نفت را کاهش داده اند.

خبر

اینترنت برای همه چیز

دولت‌های منطقه خاورمیانه در پی تنوع‌بخشی به اقتصاد، رشد اقتصادی بلندمدت و اشتغالزایی و رویارویی نداشتن سرمایه گذاری کافی در زیرساختها و توسعه و فعالیت در شرایط محدودیت‌های بودجه‌ای هستند و دستیابی به این اهداف بلندپروازانه را از طریق قابلیت‌های بالقوه «اینترنت برای همه چیز» (IoE) جست‌وجو می‌کنند.
به گزارش ایسنا، موج آینده اینترنت جهشی انفجارگونه در برقراری ارتباط میان افراد، فرایندها و اشیا و وسیله‌ها را ایجاد خواهند کرد. به پیش‌بینی شرکت سیسکو، در دهه آینده این ارتباطات فرصتی به ارزش سرسام‌آور ۱۹ تریلیون دلار برای بخش خصوصی و دولتی فراهم می‌کند. به گفته تحلیلگران، بخش دولتی اغلب از شهرت خوبی در زمینه ورود به عرصه فناوری و نوآوری برخوردار نیست اما در حال حاضر در منطقه خاورمیانه سازمان‌های آینده‌نگری را می‌بینیم که اقدامات در خور توجهی در جهت بهبود کیفیت زندگی شهروندان انجام داده و به نتایج مثبتی رسیده‌اند.
در واقع، سازمان‌های بخش دولتی به واسطه دیدگاه، گستره فعالیت و اجرای اقدامات نوآورانه به عنوان الگویی برای بخش خصوصی، در زمره رهبران نوآوری در عرصه اینترنت برای همه چیز در سطح جهان به شمار می‌آیند.
بخش دولتی منطقه خاورمیانه به دلیل حجم و اندازه سازمان‌ها، تعداد افرادی که باید به آنان خدمات ارائه شود و مشکلات حادی که باید برطرف شوند، زمینه بسیار مناسبی برای توسعه فناوری اینترنت برای همه چیز است. اینترنت برای همه چیز، فرصت بی‌سابقه‌ای برای تحول بخش عمومی از جهت نحوه عملکرد و ارائه خدمات برای جوامع ساکن در منطقه خاورمیانه است.
بر اساس اطلاعات سایت شرکت ارتباطات زیرساخت، مشارکت میان بخش دولتی و بخش خصوصی، این چشم‌انداز را به واقعیت نزدیک می‌کند. سازمان‌های دولتی با انتخاب شرکای صاحب‌نظر و متخصص در زمینه فناوری اینترنت برای همه چیز می‌توانند بهتر از هر زمان دیگری از مزایای این فناوری در عرصه ارائه خدمات به مردم بهره‌برداری کنند.

عکس و متن

آتش گرفتن هواپیما در فرودگاه لاس وگاس
منبع:مهر

پیام تاریخ، تمدن و فرهنگ مادستان
The Message Of Madestan's History & Civilization & Culture
روزنامه همدان پیام
۸
دوشنبه ● ۲۳ شهریورماه ۱۳۹۴ ● شماره ۲۴۴۸
حادثه
hadese@hamedanpayam.com

٤ وسیله نقلیه سرقتی در طرح منطقه‌ای پلیس کشف شد

فرمانده انتظامی شهرستان اسدآباد از کشف یک دستگاه خودرو و ۳دستگاه موتورسیکلت سرقتی در نتیجه اجرای طرح منطقه‌ای پلیس در سطح نقاط آلوده در شهرستان خبر داد.
به گزارش مرکز اطلاع رسانی فرماندهی انتظامی استان همدان، داود علی بخشی در تشریح این خبر بیان کرد: در پی استمرار اجرای طرح انتظامی بویژه طرح منطقه‌ای که با هدف نا امن کردن محلات جرم ، پاکسازی نقاط آلوده و ارتقاء احساس امنیت در بین شهروندان انجام می‌شود، انتظامی شهرستان با استفاده از توان و امکانات موجود، در سطح نقاط آلوده اقدام به اجرای طرح‌های مربوط کرد که به توفیقات وکشفیات چشمگیری دست یافت.
وی از موفقیت پلیس در کشف وسائط نقلیه سرقتی، مواد مخدر، دستگیری معتادان تابلو و خرده فروش و همچنین توقیف خودروها و موتور سیکلت‌سواران مزاحم و متخلف درنتیجه اجرای اینگونه طرح‌ها خبرداد.
فرمانده انتظامی شهرستان اسدآباد ادامه داد: علاوه بر کشف یک دستگاه خودرو و۳ دستگاه موتورسیکلت سرقتی و مقداری انواع موادمخدر، ٤ معتاد و خرده فروش مواد مخدر دستگیر، ۱۵نفر ارشاد و راهنمایی و همچنین ٤ دستگاه خودرو و ۱۵دستگاه موتورسیکلت مزاحم و متخلف توقیف و به پارکینگ نیز منتقل شدند.
این مقام انتظامی در پایان ضمن قدردانی از همکاری خوب مردم در حوزه‌های مختلف با پلیس، خواستار اعلام موارد مشکوک محلات خود به پلیس از طریق فوریت‌های پلیسی۱۱۰شد.

نزاع‌هایی که تصویر خونین رسم می‌کنند

گاهی اوقات در درگیری‌ها برق چاقو و قمه در میان جمع می‌درخشد و بر سر موضوعی پیش پا افتاده، انسانی به کام مرگ فرو می‌غلطد.
یک فحاشی و بوق ممتد در ساعات پیک ترافیک می‌تواند به یک نزاع یا حتی قتل منجر شود چنانچه طبق آمار پلیس، ۲٤ درصد از درگیری‌ها و نزاع‌ها به دلیل توهین کردن افراد به همدیگر اتفاق می‌افتد.
روزی نیست که در حال عبور از خیابان شاهد نزاع ۲ راننده، خریدار و فروشنده، ۲ عابر، نزاع بر سر پارک کردن ماشین، نزاع ۲ متکدی،۲ کارگر در یک چهارراه، نزاع کارگر و کارفرما و حتی درگیری ۲ بچه مدرسه‌ای نباشیم.
صحنه‌هایی که تصویری اسفبار از تعاملات افراد جامعه نشان داده و گاهی اوقات درگیری‌های خونین را ترسیم می‌کنند و گاهی در میان این درگیری‌ها برق چاقو و قمه در میان جمع می‌درخشد.

پایین آمدن آستانه تحمل مردم عامل نزاع‌های دسته‌جمعی است

یک استاد دانشگاه و رئیس سازمان قضایی نیروهای مسلح معتقد است: پایین آمدن آستانه تحمل مردم به دلیل مشکلات معیشتی، فشارهای اقتصادی و روانی موجب می‌شود که مردم با جزئی‌ترین مورد تصادف و اختلاف حرکت ناخوشایندی از خود نشان داده و به عبارتی دیگر دست به نزاع و درگیری بزنند.
موسی صمیمی می‌گوید: متأسفانه استفاده از مشروبات الکلی، قرص‌های روانگردان توسط جوانان در بسیاری از موارد آنها را مسلوب‌الاختیار کرده چنانکه در برخی از موارد این گونه افراد با ایجاد درگیری در خیابان، آرامش جامعه را بر هم زده و رعب و وحشت ایجاد می‌کنند.
وی افزود: خودنمایی و تلاش برای کسب هویت از دیگر دلایلی است که افراد به خصوص جوانان به سمت نزاع و درگیری روی می‌آورند و آنها با استفاده از قمه و چاقو و سایر سلاح‌های سرد حوادث تلخی را رقم می‌زنند.
به اعتقاد این استاد دانشگاه، نزاع، خشونت را تشدید می‌کند و هنگامی که رواج یابد خطرناکتر خواهد شد چون با مشاهده یک صحنه خشن، مردم یاد می‌گیرند در شرایط مساوی آن را تکرار کنند چه بسا خانواده‌هایی که برای انتقام‌گیری از افرادی که در نزاع و درگیری عزیزان خود را از دست داده‌اند، به عناوین مختلف سعی کنند انتقام نزدیکان خود را بگیرند.

رعایت نکردن مقررات راهنمایی و رانندگی مهمترین عامل نزاع شهری

کارشناسان مسائل اجتماعی و مسائل خانوادگی، رعایت نکردن حقوق دیگران و مسائل مربوط به رعایت قوانین و مقررات راهنمایی و رانندگی را از جمله عوامل نزاع‌های دسته‌جمعی عنوان کرده و معتقدند: رعایت نکردن حقوق دیگران و مسائل مربوط به تردد در معابر شهری از مهمترین عوامل بروز نزاع در جامعه به شمار می‌رود و کارشناسان کاهش آستانه تحمل مردم را از علل اصلی و عمده این موضوع می‌دانند.
همچنین کارشناسان مسائلی همچون تصادف، درگیری مسافرکش‌ها با مسافران، رعایت نکردن حق تقدم و درگیری با مأموران راهنمایی و رانندگی را از جمله عواملی می‌دانند که هر کدام درصدهای متفاوتی از نزاع را به خود اختصاص داده‌اند.
جامعه شناسان بر این باورند که افزایش ترافیک، آلودگی هوا و آلودگی‌های صوتی هر کدام نقش غیرقابل انکاری در بروز نزاع‌ها از نوع خیابانی و شهری دارند.

هر ساعت ٦٦ نفر بر اساس آمار پزشکی قانونی با هم درگیر می‌شوند

بر اساس آمارهای پزشکی قانونی کشور روزانه هزار و٦۰۰ پرونده نزاع منجر به جرح در این سازمان تشکیل می‌شود که این آمار به گفته کارشناسان دلایل اجتماعی و اقتصادی داشته و آماری نگران‌کننده است.
بر اساس آمارهای پزشکی قانونی کشور به طور میانگین روزانه هزار و ٦۰۰ پرونده نزاع منجر به جرح در این سازمان تشکیل می‌شود یعنی هر ساعت حدود ٦٦ نفر با هم درگیر می‌شوند.
آمارهای پزشکی قانونی می‌گوید تنها در سال گذشته ۵۹۰ هزار شهروند به دلیل ضرب و جرح در نزاع راهی پزشکی قانونی شده‌اند.

بیشترین موارد درگیری و نزاع در بین جوانان است

به گفته یک روانشناس، بیشترین موارد درگیری بین افراد جوان صورت می‌گیرد، زیرا جوانان و نوجوانان به دلیل ویژگی‌های سنی که دارند و به نوعی هیجان‌طلب هستند، بیشتر در معرض تخلیه هیجانی قرار دارند.
به گفته علی احمدی این افراد ویژگی‌هایی مانند ناپختگی، بی‌تجربگی، انرژی زیاد و تحریک‌پذیری زیاد دارند و مستعد درگیری و نزاع و پیامدهای ناگوار آن هستند.

جمع‌آوری ابزارهای خشونت، موجب کاهش نزاع می‌شود

بازرس قضایی کل کشور نیز گفت: حبس و جمع‌آوری ابزارهای خشونت موجب کاهش نزاع در جامعه می‌شود.
سلمان ذاکر افزود: وجود سلاح سرد در بازار و دسترسی آسان به آن موجب ایجاد غرور و تکبر در جوانان شده و این غرور کاذب موجب درگیری‌های خیابانی و نزاع‌های دسته‌جمعی می‌شود.
وی تهاجم فرهنگی و مهمتر از همه الگوپذیری از فیلم‌های ماهواره‌ای خشن را از جمله عوامل وقوع نزاع‌های دسته‌جمعی عنوان کرد. وی بیان کرد: نظارت نکردن خانواده‌ها بر رفتار فرزندان خود و نفوذ بازی‌های اینترنتی به موبایل جوانان بستری مناسب برای افزایش درگیری‌های خیابانی و نزاع است. بازرس قضایی کل کشور افزود: مصرف برخی غذاهای نامناسب و هورمونی نیز موجب تحریک حس خشونت در افراد شده و زمینه‌ساز نزاع‌های دسته‌جمعی می‌شود.
ذاکر، فقر مالی، مشکلات اقتصادی و نبود رفاه و آرامش را از دیگر عوامل ن زاع‌های دسته‌جمعی عنوان کرد.
وی با بیان اینکه خانواده‌ها با تربیت صحیح فرزندان خود و الگو قرار دادن حلم و بردباری و گذشت موجب کاهش نزاع می‌شوند، گفت: آموزش و پرورش و صدا و سیما نیز با ترویج فرهنگ ایثار و گذشت و بیان تبعات شوم نزاع‌های دسته‌جمعی می‌توانند نقش مؤثری در کاهش این آسیب اجتماعی داشته باشند.
ذاکر افزود: استادان دانشگاهی نیز می‌توانند در سوق دادن جوانان به سمت رفتارهای منطقی و پرهیز از خشونت گام‌های مؤثری بردارند. وی اجرای قاطع و محکم قانون و بازداشت افرادی که با نزاع‌های دسته‌جمعی موجب تخریب اموال عمومی و ایجاد رعب و وحشت در مردم می‌شوند را از عوامل موثری برشمرد که موجب فروکش کردن نزاع در جامعه می‌شود.

سخن پایانی:

فرهنگ عذرخواهی و کوتاه آمدن در کشور بسیار ضعیف شده است و اگر هر کدام از افراد بتوانند در عذرخواهی پیشقدم شوند آتش شعله‌ور شده طرف مقابل خاموش می‌شود.
بسیاری از نزاع‌ها و دعواها به این دلیل اتفاق می‌افتد که یک نفر حقوق دیگری را زیر پا گذاشته و طرف مقابل در مقام اعتراض برمی‌آید.
افزایش یا کاهش پرخاشگری در سطح جامعه تعیین‌کننده آمار نزاع و درگیری است و عوامل متعددی بر کاهش یا افزایش درگیری نقش دارند چنانکه مشکلات اقتصادی، ضعف سیستم امنیتی، جمعیت، مهاجرت و ناتوانی در سازگاری با محیط جدید و تداخل فرهنگ‌ها از عوامل مهم و مؤثر در افزایش نزاع در سطح جامعه به شمار می‌رود.
همچنین سطح تحمل بین ساکنان شهرهای بزرگ و شلوغ کاهش یافته و کوچکترین بی‌توجهی به حقوق یکدیگر موجب درگیری و نزاع می‌شود.
زمانی که فرد احساس امنیت روحی و روانی در جامعه خود نکند، ممکن است برای احقاق حق خود به خشونت روی آورد، بنابراین نخستین قدم برای جلوگیری از خشونت، قانونگذاری، قانونمند کردن و قانونمند شدن همگانی است.
زیر پا گذاشتن قانون خشونت را تشدید می‌کند و تشدید خشونت موجب بروز نزاع و درگیری می‌شود.

جامعه شناسان بر این باورند که افزایش ترافیک، آلودگی هوا و آلودگی‌های صوتی هر کدام نقش غیرقابل انکاری در بروز نزاع‌ها از نوع خیابانی و شهری دارند

حادثه در جهان

آتش‌سوزی گسترده در اندونزی

مقامات اندونزی اعلام کردند که بیش از ۱۰ هزار سرباز برای مبارزه با آتش‌سوزی گسترده در نواحی جنگلی جنوب سوماترا اعزام شده‌اند.
به گزارش ایسنا، دود ناشی از این آتش‌سوزی وسیع، کیفیت هوا را در این کشور و همچنین در کشورهای همسایه آن، سنگاپور و مالزی به سطح ناسالم رسانده است.
به گزارش یورونیوز، در اثر دود ایجاد شده بسیاری از مردم اندونزی به خاطر مشکلات تنفسی به بیمارستان مراجعه کرده‌اند.

سیلاب سهمگین در ژاپن هزاران نفر را آواره کرد

بر اثر بارش بی‌وقفه باران و وزش شدید باد، سیلاب وسیعی در شمال و شرق ژاپن به راه افتاده و هزاران نفر گرفتار یا بی‌خانمان شده‌اند.
به گزارش ایسنا، بارش باران در چند روز گذشته از مرز ۵۰۰ میلیمتر گذشته و این رقم ۲برابر حجم معمول بارش باران در این مناطق در ماه سپتامبر است.
در واکنش به این وضعیت، «شینزو آبه»، نخست‌وزیر ژاپن ضمن اعلام هشدار نسبت به ادامه بارش‌ها گفت: این نگرانی وجود دارد که این مناطق با بارش‌های سنگین و بی‌سابقه‌ای مواجه شود. امنیت مردم در اولویت دولت قرار دارد و ما نهایت تلاشمان را برای جلوگیری از وقوع حوادث ناگوار انجام می‌دهیم. در حال حاضر، بالگردها مشغول شناسایی افراد گرفتار در سیلاب و نجات و انتقال آنها به مناطق امن هستند.
بنابر گزارش خبرگزاری شینهوا، تا این لحظه دست‌کم ۲۲ نفر بر اثر این سیلاب ناپدید شده‌اند و برخی رسانه‌های بین‌المللی نیز آمار تلفات این حادثه را تاکنون ۳ تن اعلام کرده‌اند.

کروکی پلیس برای تصادف خودرو با شتر!

پلیس‌راه اردن کروکی تصادف یک خودرو با یک شتر را برای ارائه به شرکت بیمه، صادر کرد.
به گزارش باشگاه خبرنگاران جوان به نقل از پایگاه خبری شبکه العالم، اصرار صاحب یک شتر برای ترسیم کروکی و ثبت صورتجلسه مربوط به تصادف یک خودرو با شتر وی، پلیس اردن را به انجام این کار واداشت.
این حادثه رانندگی در شهر الزرقاء اردن و در ساعات اوج ترافیک رخ داد. به نوشته "رأی الیوم"، پس از این حادثه صاحب شتر از پلیس خواست که صورتجلسه رسمی برای ارائه به شرکت بیمه تنظیم کند، زیرا شتر یک وسیله نقلیه است و باید درمان شتر با هزینه بیمه صورت گیرد. پلیس اردن هم با رعایت تمام شروط قانونی، ضمن تنظیم صورتجلسه برای ارائه به شرکت بیمه، مقرر کرد که خسارت خودروی زیان دیده نیز از سوی همان شرکت بیمه تأمین شود.

حادثه در ایران

۲ سوداگر مرگ به دار مجازات آویخته شدند

۲ قاچاقچی موادمخدر در رشت به دار مجازات آویخته شدند.
رئیس‌کل دادگستری گیلان گفت: مردی ۳٤ ساله اهل بندرعباس به جرم حمل ۳ کیلو و ۷۰۰ گرم شیشه و ۲۰ لیتر مواد اولیه ساخت شیشه و مردی ٤۵ ساله اهل سیاهکل به جرم حمل یک کیلوگرم کراک در رشت اعدام شدند.
به گزارش باشگاه خبرنگاران جوان، احمد سیاوش پور بیان کرد: این ۲ سودامرگ در زندان مرکزی رشت به دار مجازات آویخته شدند.

۱۲ تن در تصادف تاکسی با درخت راهی بیمارستان شدند

برخورد یک دستگاه تاکسی ون با یک اصله درخت در منطقه تجریش ۱۲ سرنشین خودروی سواری را روانه بیمارستان کرد.
سخنگوی سازمان آتش‌نشانی و خدمات ایمنی شهرداری تهران گفت: یک دستگاه تاکسی ون هنگام حرکت و به دلایل نامشخص از مسیر اصلی منحرف و با یک اصله درخت حاشیه خیابان برخورد می‌کند.
به گزارش مهر، سید جلال ملکی افزود: آتش‌نشانان با حضور در محل، ابتدا محدوده را ایمن‌سازی کرده و سپس ۱۲ سرنشین مصدوم این حادثه را که شامل۵ کودک و ۷ زن و مرد بزرگسال بودند را برای انتقال به بیمارستان، تحویل عوامل اورژانس دادند.

بازداشت ۳ قاتل فراری هنگام شنا

۳ قاتل فراری در شهر شبستر هنگام شنا کردن در رودخانه در دام پلیس گرفتار شدند.
به گزارش خبرآنلاین، فرمانده پلیس شبستر گفت: این ۳ مرد از اشرار که در نزاع و درگیری و قمه‌کشی در شهر قدس استان تهران اقدام به قتل کرده و قصد فرار و خروج غیرمجاز از مرزهای غرب کشور را داشتند دستگیر شدند. حیدری بیان کرد: این جنایتکاران با هماهنگی قضایی و شگردهای پلیسی عصر چهارشنبه هنگام آبتنی در یکی از رودخانه‌های شبستر به دام عوامل پلیس امنیت عمومی افتادند.

فریب دختران ساده لوح با پیشنهاد ازدواج!

فردی که به بهانه ازدواج عکس‌های خانوادگی دختران جوان را به دست آورده و با تهدید انتشار در فضای مجازی از آنها اخاذی می‌کرد، توسط پلیس فتا شناسایی و دستگیر شد.
به گزارش باشگاه خبرنگاران جوان، رئیس پلیس فضای تولید و تبادل اطلاعات فرماندهی انتظامی استان اصفهان بیان کرد: در پی شکایت یکی از شهروندان مبنی بر اینکه فردی ناشناس با به دست آوردن تصاویر شخصی و خصوصی‌اش قصد اخاذی از او را دارد بررسی موضوع در دستور کار این پلیس قرار گرفت.
سید مصطفی مرتضوی افزود: شاکی در اظهارات خود بیان کرد مدتی پیش در یکی از شبکه‌های اجتماعی مجازی با پسری آشنا شدم که پیشنهاد ازدواج به من داد و با توجه به پیشنهاد او و پیام‌های عاشقانه از طرف او فریب خورده و بنا بر درخواستش عکس‌های خصوصی و خانوادگی‌ام را برایش ارسال کردم که پس از آن تغییر رفتار داده و شروع به اخاذی از من کرد تا عکس‌هایم را در فضای مجازی انتشار ندهد. رئیس پلیس فتا استان ادامه داد: با تحقیقات و بررسی‌های انجام شده در فضای مجازی و انجام اقدامات تخصصی متهم که ساکن اصفهان است شناسایی و دستگیر شد.

سودوکو ۲۴۴۸

	5			1	8		9	
	2	9						
			4					2
	9				2		1	
3				6				
	8		1					9
		2		7			6	3
	3	7			1			
			3	2		9		7

پاسخ‌های شماره قبل

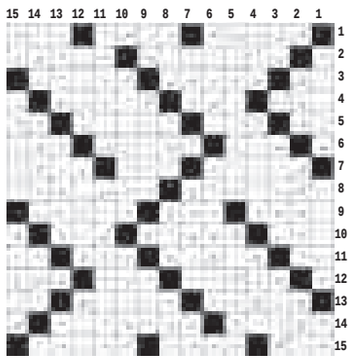

۱	۹	۴	۳	۲	۶	۷	۸	۵
۲	۸	۷	۹	۴	۵	۶	۱	۳
۶	۵	۳	۱	۷	۸	۴	۲	۹
۳	۴	۸	۶	۹	۷	۲	۵	۱
۹	۶	۵	۸	۱	۲	۳	۴	۷
۷	۱	۲	۴	۵	۳	۹	۶	۸
۸	۷	۱	۲	۶	۹	۵	۳	۴
۵	۳	۶	۷	۸	۴	۱	۹	۲
۴	۲	۹	۵	۳	۱	۸	۷	۶

جدول ۲۴۴۸

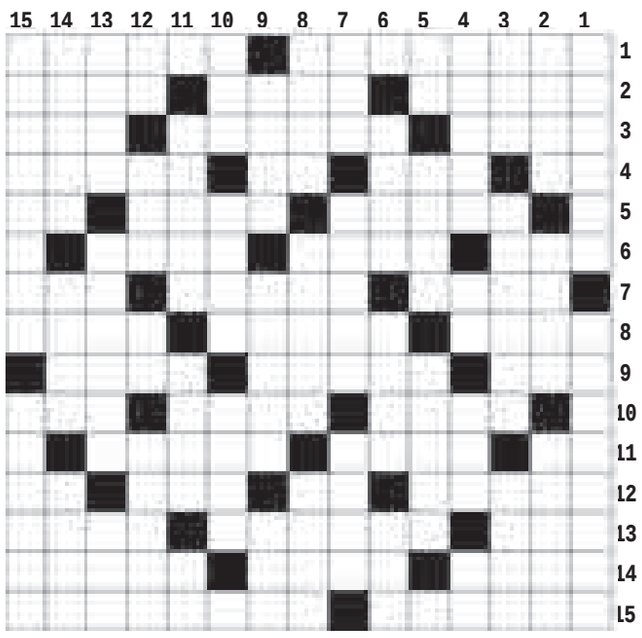

افقی

۱- یام - تمرین نظامی ۲- ردیاب - گرانبها - خد۳- بانوی آسمانی - کامپیوتر - جد و پدربزرگ ۴- حرف پیروزی - کف دست - کشیش - عطرمایه ۵- خرج گلوله - آدم کوچک - نفس خسته ۶- رنگ دریا - بدبو شدن - صومعه نشین ۷- استخوان انگشت - دزد سرگردنه - اهلی و دست آموز ۸- از شهرهای مازندران - از رودهای مهم ایران - کیسه زر ۹- نزد ایرانیان است - کلاه پادشاهی - آشفته ۱۰- بین پیچ و مهره - لولای پا - لیکن ۱۱- منقار کوتاه - از هفت سین نوروزی - غذای نیمروز ۱۲- پیدا و آشکار - نام آذری - کتان مصری - عدد نفس کش ۱۳- زردش هم میوه است - واگرا - ضروری ۱۴- کمک کردن - لیف خرما - چهره و صورت ۱۵- از روزهای هفته - سور

عمودی

۱- آمال - یک‌تنه ۲- فراموشکار - موز - طوفان و موج دریا ۳- ماه کامل - رسوا - هجوم ۴- آبار - نیمه دیوانه - شیر عرب - پول ژاپن ۵- علوفه گاو - متکبر - سب ۶- از واجبات نماز - پسران فریدون - پشته ۷- مادر آذری - پراکندگی - علم و فضل ۸- یار - کم و بی ارزش - همیشه و پیوسته ۹- قانون مغولی - وزیر فرعون - مار بی آزار ۱۰- طناب - خیاط - توزیع کننده ۱۱- وزیر فرعون - بعل - خاک صنعتی ۱۲- کشیدن - پول فلزی - حرف نداری - میرآب ۱۳- مقابل غریبه - شکیبا - پسوند شباهت ۱۴- معده - اقیانوس خاموش - کلاه بردار ۱۵- سجل - دهدهی

پیام تاریخ، تمدن و فرهنگ مادستان
The Message Of Madestan's History & Civilization & Culture
روزنامه همدان پیام
۹
دوشنبه ● ۲۳ شهریورماه ۱۳۹۴ ● شماره ۲۴۴۸
جامعه
ejtemaei@hamedanpayam.com

دانشجویان کارنامه سلامت دریافت می‌کنند

دانشجویان جدید الورود همه مقاطع تحصیلی کارنامه سلامت دریافت می‌کنند.

سرپرست دفتر مشاوره و سلامت سازمان امور دانشجویان وزارت علوم، تحقیقات و فناوری جزئیات کارنامه سلامت سالتحصیلی جدید را تشریح کرد.

حمید یعقوبی در گفت‌وگو با ایسنا، با بیان اینکه همه دانشجویان مقاطع کاردانی تا دکتری کارنامه سلامت دریافت می‌کنند افزود: امسال مقرر شد کارنامه سلامت به دانشجویان روزانه، شبانه و دانشجویان دانشگاه‌ها و مؤسسات آموزش عالی غیردولتی که سرانه فرهنگی، ورزشی و مشاوره‌ای دریافت می‌کنند، اعطا شود.

مبارزه با اعتیاد را در راه‌های اجتماعی بجوییم

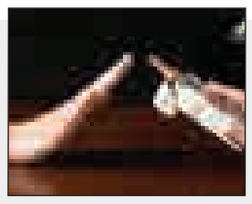

باید حساسیت را در مسأله اعتیاد افزایش دهیم و به طور جدی با این معضل مبارزه کنیم.

به گزارش ایسنا، علی ربیعی، وزیر تعاون، کار و رفاه اجتماعی با تأکید بر اینکه مبارزه جدی با اعتیاد و محدود کردن آن از طریق راهکارهای اجتماعی مؤثر است، گفت: متأسفانه در حال حاضر حساسیت جامعه نسبت به اعتیاد و آسیب‌های ناشی از آن کم شده و به نوعی، عادی‌انگاری در این حوزه به وجود آمده است. در حالی که لازم است حساسیت‌ها را در این زمینه بالا نگه داریم.

۱۰۰بیمارستان کشور مرکز تخصصی حوادث می‌شوند

۱۰۰ بیمارستان دولتی به طور ویژه به مراکز تخصصی (تروما) حوادث تبدیل می‌شوند.

رئیس اورژانس کشور از نوسازی و تجهیز ۱۲۰ اورژانس بیمارستانی کشور خبر داد و گفت: برنامه‌های مفصلی برای ارتقای خدمات اورژانس بیمارستانهای کشور تدوین شده است که اجرای آنها در ۲ حوزه توسعه و نوسازی فضای فیزیکی و اصلاح فرایند خدمات آغاز شده است.

مناسبت

به مناسبت شهادت امام محمد تقی (ع)

نگاهی به سیره تبلیغی امام جواد(ع)

زندگانی سراسر افتخار پیامبر اسلام و ائمه هدی- (ص) - از زوایای مختلف قابل بررسی است. روش تبلیغی معصومان (ع) نیز مانند دیگر ابعاد زندگی شان اسوه و الگو به شمار می آید.

وقتی از این زاویه زندگی این بزرگان را مورد مطالعه قرار می‌دهیم، خود را با وظیفه‌ایی سنگین رو به رو می یابیم زیرا این نورهای پاک لحظه‌ایی از عمل به تکلیف و ابلاغ رسالت الهی غافل نبودند. در سیره تبلیغی امام جواد (ع)، موارد زیر مهم و در خور تامل می‌نماید:

تبلیغ از راه مناظره

بارزترین نوع تبلیغ امام جواد (ع) مناظره است. مناظره‌های آن حضرت - که از نخستین روزهای امامتش آغاز شد - وی را در تثبیت جایگاه ولایت و امامت، هدایت حق جویان و آشکار ساختن سستی گفتار ستمگران یاری داد. آن حضرت به دو جهت در عرصه مناظره‌های علمی گام نهاد.

نخست نیاز شیعیان که با توجه به سن اندک آن حضرت در پی کشف جایگاه معنوی‌اش بودند و دوم خواست مامون و معتصم که اندیشه خوار ساختن امام و اثبات الهی نبودن آگاهی‌های وی در سر می پروراندند.

خلفا می‌کوشیدند با برپا ساختن مجالس مناظره امامان شیعه را رو در روی برخی از دانشمندان بنام زمان قرار دهند تا شاید از پاسخ پرسشی باز مانند و جایگاه معنوی شان مورد تردید واقع شود.

اهداف امام علیه السلام در مناظره ها

اثبات امامت خود

امام جواد (ع) در این مناظره‌ها پیش از هر چیز در پی اثبات حقانیت خود بود. بر اساس گفته مورخان امام - با آن که ۷ سال بیش نداشت - در یکی از محافل به ۳۰ پرسش پاسخ داد. (۱)

رسوا ساختن دروغ پردازان

امام(ع) در مناظره چنان رفتار می کرد که نادرستی فضائل ساختگی خلفا آشکار شود.

در یکی از مجلس‌ها مامون از یحیی بن اکثم خواست پرسشی مطرح کند. یحیی عرض کرد: یابن رسول‌ا...، بر اساس روایت ها جبرئیل به پیامبر اکرم صلی ا... علیه و آله عرض کرد: یا محمد، خداوند سلامت می‌رساند و می فرماید از ابوبکر بپرس آیا از ما خشنود است؟ زیرا من از وی راضی‌ام; در این باره چه می‌فرمایید؟

امام علیه السلام فرمود: فضل ابوبکر را انکار نمی‌کنم، ولی آن که این خبر را روایت کرده باید به خبری که رسول خدا صلی‌ا...علیه و آله در حجة الوداع فرمود توجه کند. حضرت صلی‌ا... علیه و آله فرمود:

پدید آوردن حوزه علمی

پرورش دانش پژوهان روشن بین نیز در شمار روش های تبلیغی امام نهم (ع) جای دارد. آن حضرت ضمن پاسداری از حوزه یی که امام صادق(ع) بنیان نهاده بود، دویست و هفتاد شاگرد تربیت کرد که گروهی از آنان نیز از شاگردان امام هشتم شمرده می شدند.

منتهی الآمال، شیخ عباس قمی، انتشارات هجرت، ج ۲، ص ۵۷۷ .

سیره پیشوایان، مهدی پیشوایی، انتشارات توحید، ص ۵۵۲ .

نگران از تغییر اقلیم هستیم

سوزاندن درخت را جایز می‌دانیم!

» عباس سریشی

وضعیت بنیادهای زیستی اعم از آب، هوا، خاک و... در هر قلمروی جغرافیایی تابع فرهنگ و سواد محیط زیستی آن جامعه و رویکردهای کارگزاران سطحهای مختلف با توجه به توسعه امنیت است. اما در این میان داده‌ها و یافته‌های موجود در خصوص شاخص‌های سلامت و امنیت زیستی کشور ما گواه آشفتگی‌های خاص؛ متاثر از برون‌داد کم‌توجهی به بنیادهای این مقوله در مسیر توسعه است.

هرچند در قرابت ناخوشایند این بی‌توجهی با بحرانی به نام کاهش بارندگی و کم‌آبی در چند سال گذشته نیز شاهد خسارات گسترده و بعضاً جبران‌ناپذیری به منابع طبیعی و اکوسیستمیک کشور بودیم که می‌رود در آینده نه چندان دور موجب تشدید بیکاری، فقر و همچنین از بین رفتن منابع زیستی و ثروت‌های طبیعی مناطق مختلفی از کشورمان و در نگاه اخص شهر همدان گردد.

آتش‌سوزی‌هایی که چند وقت پیش موجب از بین رفتن بخش‌هایی از مراتع و باغات همدان (حریق در مناطق حیدره و دامنه‌های الوند) شده نیز از این نمونه‌هاست.

اگرچه کارشناسان بر این باورند که ۷۵ درصد از کل رویدادهای جنگل و مرتع‌سوزی توسط افراد رهگذر و آن هم به صورت غیر عمد در قالب افزایش سفرها و حضور گردشگران و مسافران در طبیعت، سهل‌انگاری و کوتاهی چوپانان و کشاورزان در پایش و اطفای آتش‌سوزی‌های ایجاد شده رخ می‌دهد اما نباید فراموش کرد که همین عمل غیر عمد نیز از منظر قانون افزون بر بررسی و برآورد خسارات و پرداخت جریمه ممکن است تا یک سال حبس را نیز برای آتش‌افروزان به دنبال داشته باشد حال چه رسد به مواردی که ممکن است از سر عمد و بر اساس نقشه قبلی طراحی و به مرحله عمل گذاشته شده باشد.

بر پایه آمار دستگاه‌های ذی‌ربط در ۷ ماه نخست سال ۱۳۹۳ تعداد ۱۱۴ مورد آتش‌سوزی در سراسر کشور به وقوع پیوسته که موجب وارد آمدن خسارات قابل توجهی به عرصه‌ها، مراتع؛ جنگل‌ها و درخت‌زارها شده و البته این در حالیست که ایران فقط دارای ۱۷ میلیون هکتار جنگل و درخت‌زار بوده که البته به جز ۲میلیون هکتار آن که جزو مناطق انبوه محسوب می‌شود مابقی به صورت تنک‌زارها و یا محدوده‌های کوچک واقع شده‌اند و البته فراموش هم نکنیم که تمام سهم همدان از این گستره و پوشش درختی وسعت قابل ملاحظه و چشم‌گیری نیست که بتوان به چشم دلخوشی بدان نگریست.

هر چند به ظاهر بروز خشکسالی‌های اخیر متأثر از گرم شدن هوا، کاهش بارندگی و گستردگی اراضی مرتعی و درختی موجب بروز و تشدید آتش‌سوزی‌های غیر عمد محسوب می‌شود اما یکی از نکاتی که در این میان بسیار قابل تأمل می‌نماید روایت برخی قلع و قمع‌های گسترده و یا حریق‌های عمدی است که از سوی صاحبان مراتع و عرصه‌ها صرفاً در جهت کسب مستمسکی در راستای تغیر کاربری زمین به وقوع می‌پیوندد.

بر پایه برآوردهای صورت گرفته توسط کارشناسان سازمان امور ارضی در سال ۹۳ مساحتی بالغ بر ۷هزار و ۵۰۰ هکتار از اراضی تخریب و تغییر کاربری داده شده و این در حالیست که متأسفانه تاکنون برای این گونه موارد پرونده خاصی تشکیل نشده بنا بر اظهارنظر کارشناسان به دلیل خشکسالی و سود ده نبودن این باغات روال تغییر آنها به شکل مرتع چرای حیوانات، زمین کشاورزی و یا حتی ساخت ساختمان مدت‌هاست که در دستور کار مالکان قرار گرفته و ایشان نوعاً با بریدن و سوزاندن به ظاهر غیر عمدی به این امر شتاب می‌بخشند.

گو اینکه در نمونه اخیر نیز که در باغات حیدره نیز به وقوع پیوست سکوت و کناره‌گیری مالکان در کمک‌رسانی به عوامل اطفای حریق مؤید این حقیقت است که ظاهراً بود و نبود این باغات و درختان که بعضاً ده‌ها سال عمر دارند دیگر برای ایشان اهمیتی نداشته و اصولاً هم فرقی نمی‌کند که اره‌های برقی تیر خلاص را به این درختان بزنند یا شعله‌های آتش، زیرا به استناد صحبت‌های برخی از آنان دیگر عمر باغداری به سر آمده و دوره دوره بسازبفروشی و ساختمان‌سازیست گو اینکه حتی اگر مجوز تغییر کاربری نیز به این زودی‌ها صادر نشود هم چندان نگران‌کننده و مهم نیست، زیرا نهایتاً در چند سال آینده وقتی این اراضی خشک و بی دار ودرخت مورد هدف و حمله ساختمان سازها قرار گرفته و کلنگ‌ها و بیل‌های مکانیکی به صورت قانونی و یا غیر قانونی آغاز به پی‌کنی ساختمانها کنند مراد ایشان من باب افزایش قیمت زمین جهت فروش حاصل خواهد شد.

حقایق و رویدادهای موجود به خصوص اهمال در حفظ سرمایه‌های طبیعی گواه

همین عمل غیر عمد نیز از منظر قانون افزون بر بررسی و برآورد خسارات و پرداخت جریمه ممکن است تا یک سال حبس را نیز برای آتش‌افروزان به دنبال داشته باشد حال چه رسد به مواردی که ممکن است از سر عمد و بر اساس نقشه قبلی طراحی و به مرحله عمل گذاشته شده باشد

این موضوع است که بحران‌های برگرفته از تخریب بنیادهای زیستی و طبیعی در کشور ما به حدی بالاست که دولت یازدهم اجباراً برنامه تنظیم برنامه ششم توسعه خود را بر بنیاد آمایش سرزمینی قرار داده هر چند باید اعتراف کرد که تبیین محیط زیست ایران در قالب مفهوم بلایای طبیعی به نوعی ورود به سنگلاخ خوش‌باوری و ساده‌اندیشی و در عین حال گمراه‌سازی از واقعیات است، زیرا آنچه که امروز مشاهده می‌کنیم در حقیقت بیشتر از آنکه منشأ طبیعی داشته باشد متأثر و برآیند رویه نابخردانه و سوء مدیریت در حفظ و حراست از محیط زیست در چند دهه اخیر است که اکنون و بدین شکل نمایان شده است.

متأسفانه در حالی که مدت‌هاست به صورت طبیعی نگران خشکسالی‌های سخت سال‌های اخیر و احتمالاً آینده در پیش رو هستیم. در سمت دیگر نیز باید نگران کبریت‌های افروخته شده و صدای ناخوشایند تبرها و اره برقی‌هایی باشیم که اخیراً و به تعدد به میهمانی همین معدود درختان باقی مانده می‌روند در حالی که تاکنون نیز هیچ فرد و یا نهاد و ارگانی نیز به معنی واقعی و مصرانه به دنبال کشف علت و یا شناسایی مقصران و مسببان آن نیست. شاید همین تساهل و تسامح امروز ماست که موجب می‌شود این صنف افراد بی‌ترس و واهمه از تعقیب و مجازات از سوی مراکز انتظامی و قضایی در ادامه کار خویش جدی و مصّرتر گردند.

مثالی هست که می‌گوید هر آنچه شرط بلاغ است گفته می‌شود اما فقط خدا می‌داند چه وقت به این حقیقت و باور خواهیم رسید که احیای همین چند اصله درخت هم سال‌ها زمان می‌برد که شاید عمر من و شما به دیدن سایه آن قد ندهد که با این اوصاف حال خود دانیم و همدانی که اندک اندک و از صدقه سری متصرفان و تخریب‌گران عرصه‌های طبیعی روز به روز به بیابانی شدن نزدیک می‌شود بی‌آنکه هیچ کس نگران این واقعیت باشد که درختان و این طبیعت نیمه جان هم تنها سهم ما و امروز نیست، بلکه آیندگان نیز از مواهب خدادادی سهم و حقی دارند.

اسامی فرآورده‌های غذایی غیرمجاز اعلام شد

سازمان غذا و دارو، اسامی تعدادی فرآورده غذایی فاقد مجوز بهداشتی را اعلام کرد و از هموطنان درخواست کرد در صورت مشاهده این محصولات، موضوع را به معاونت‌های غذا و دارو دانشگاه‌های علوم پزشکی اطلاع دهند. به گزارش مهر، روابط عمومی سازمان غذا و دارو در اطلاعیه‌ای واحدهای تولیدی، انواع شربت سکنجبین، شهد گل محمدی، انواع عرقیات گیاه با نام تجاری معطر، شیره کشمش به سفارش شاهرخ صنعتی با نام تجاری سهند، کیسه فریزر با نام تجاری لاچین را غیرمجاز و تقلبی معرفی کرد.

پیرو این اطلاعیه، همچنین زعفران با نام تجاری گل چین، پودر زعفران با نام تجاری جلوه حیات، شیرین گندمک با نام تجاری سارونه، ادویه‌جات با نام تجاری بهچین طعام و عرقیات گیاهی با نام تجاری شمیم بهار به دلیل ارائه نکردن مستندات مورد نظر اداره کل نظارت و ارزیابی فرآورده‌های غذایی، آرایشی و بهداشتی سازمان غذا و دارو غیرمجاز شمرده می‌شوند. در این اطلاعیه به آبلیموی صنایع غذایی حاسب با نام‌های تجاری حاسب، خرداد و سودا نیز به عنوان محصول غیرمجاز در سطح عرضه اشاره شده است که به دلیل انطباق نداشتن نتایج آزمایشگاهی و همچنین نبودن حداقل تجهیزات و مستندات از سوی کمیته فنی تا اطلاع ثانوی تعلیق پروانه شده است.

روابط عمومی سازمان غذا و دارو در ادامه با اعلام اینکه این معرفی اسامی به قصد مبارزه با ارائه محصولات غیرمجاز در سطح عرضه صورت می‌گیرد؛ از افرادی که محصولات نامبرده را در مراکز فروش مشاهده می‌کنند خواست که معاونت‌های غذا و داروی دانشگاه‌های علوم پزشکی سراسر کشور و نیروی انتظامی را مطلع سازند تا نسبت به جمع‌آوری آنها اقدام لازم را به عمل آورند.

نیش و نوش

مهر:اعلام آخرین آمار زمین‌خواری تا یک ماه آینده/ معرفی ۱۰ مسئول متخلف را تایید نمی‌کنم

تا یک ماه آینده کی مرده کی زنده !!

ایسنا:کارگران امسال از چقدر عیدی می‌گیرند

البته شاید برای لیست عیدی بگیرها به لیست یارانه بگیرها مراجعاتی شود ... !

ایرنا:افزایش ۴۰ برابری تولید مواد مخدر

همین که تولید میشه نشانه خودکفاییه!

مهر:قاصد جدید جوانان ایرانی کجاست؟

قاصد قدیمشون کی بوده حالا !!

ایرنا:اشتغال تلخ ۱۶۸میلیون کودک در جهان/ ۸۵میلیون نفر گرفتار کار خطرناک

یه زمانی اشتغال هم طعمش تلخ میشه

تابناک:ممنوعیت برداشت آب از ۳۳۵ محدوده

ذخایر آب هم داریم مگه؟!!

ایسنا:مکمل های دارای مجوز سازمان غذا و دارو مشکلی ندارند

مکمل های بدون مجوز اما انگار پرمشتری تره!!!

مهر: ۲ درصد درآمد ایرانی‌ها هزینه بنزین می‌شود

این هم یکی از دلایل دور دور تو خیابان هاست !

تابناک:آمار رسمی ایرانیان عضو تلگرام

اگه این آمار ایرانی ها مثل آمار گردشگریه جدی نگیرید!!!

تابناک:آب‌های بسته‌بندی کشور دیگر مشکلی ندارند

چی شد یه هو اینجوری شد تا همین دیروز که مشکل داشت!

همدان پیام:ساخت هتل راه حل نیست

ساخت جاذبه تاریخی چطور ؟ راه حل هست ؟

مهر:توصیه دامپزشکی به مردم برای جلوگیری از شیوع تب مالت

از توصیه گذشته دیگه، نظارت رو بیشتر کنید!

خبر

تأیید شد؛

در توتون قلیان قهوه‌خانه‌ها مواد مخدر و شیشه وجود دارد

رئیس مرکز سلامت محیط و کار وزارت بهداشت، درمان و آموزش پزشکی به طور رسمی وجود مواد مخدر، شیشه و ترکیبات آمفتامین را در توتون قلیان‌ها برای معتاد و وابسته کردن مشتریان این کالا تأیید کرد.

خسرو صادق نیت، در پاسخ به این پرسش که آیا استفاده از مواد مخدر، شیشه و ترکیبات آمفتامین را در توتون قلیان‌ها تأیید می‌کنید، گفت: بله، گزارش‌های متعددی داشتیم که حتی آنقدر دوز مواد مخدر، شیشه و ترکیبات آمفتامین در توتون قلیان‌ها بالا بوده که مسمومیت حاد ایجاد کرده و قطعاً تعداد مواردی که با دوز کمتر مصرف شده و مسمومیت حاد نداده، بسیار بیشتر است.

وی اظهار کرد: وقتی با موارد مسمومیت حاد ناشی از مصرف دوز بالای مواد مخدر و ترکیبات شیشه پس از مصرف قلیان مواجه می‌شویم معنای آن این است که حتماً تعداد موارد بسیار زیاد دیگری وجود دارد که با دوز پایین‌تر این مواد را به توتون قلیان اضافه می‌کنند تا مشتریانشان احساس سرخوشی بیشتری کنند، با این تصور که این لذت ناشی از دود عادی قلیان است، موارد بسیار زیادی که در گزارشهای رسمی نمی‌آید.

صادق‌نیت، گفت: اغلب مصرف‌کنندگان این مواد در مراکز عرضه قلیان، به مواد مخدر وابستگی پیدا می‌کنند، معتاد می‌شوند و دیگر نمی‌توانند آن را کنار بگذارند. این یکی از روش‌های سودجویی اماکن عرضه قلیان است، تا افراد به این مراکز مراجعات مکرر داشته باشند و بتوانند هزینه‌های بیشتری از آنها بگیرند و در واقع برای کسب سود بیشتر مشتریانشان را معتاد می‌کنند.

آگهی موضوع ماده ۳ قانون و ماده ۱۳ آیین‌نامه قانون تعیین تکلیف وضعیت ثبتی اراضی و ساختمان‌های فاقد سند رسمی

برابر رأی شماره ۱۳۹۴۶۰۳۲۶۰۰۹۰۰۴۶۴ مورخه ۹۴/۰۶/۱۵ هیأت موضوع قانون تعیین تکلیف وضعیت ثبتی اراضی و ساختمان‌های فاقد سند رسمی مستقر در واحد ثبتی شهرستان فامنین تصرفات مالکانه و بلامعارض آقای ابوالقاسم حیدری فرزند علی به شماره شناسنامه ۲۰ صادره از فامنین به شماره ملی ۵۰۲۹۸۲۹۰۸۳ در شش دانگ یک باب خانه به مساحت نود و یک مترمربع و سه صدم مترمربع قسمتی از پلاک ۱۰۴ اصلی واقع در بخش پنج همدان اراضی فامنین خریداری از مالک رسمی آقای علی حیدری محرز گردیده است. لذا به منظور اطلاع عموم مراتب در دو نوبت به فاصله ۱۵ روز آگهی می‌شود، در صورتی که اشخاص نسبت به صدور سند مالکیت متقاضی اعتراضی داشته باشند می‌توانند از تاریخ انتشار اولین آگهی به مدت دو ماه اعتراض خود را به این اداره تسلیم و پس از اخذ رسید، ظرف مدت یک ماه از تاریخ تسلیم اعتراض، دادخواست خود را به مرجع قضایی تقدیم نمایند. بدیهی است در صورت انقضای مدت مذکور و عدم وصول اعتراض طبق مقررات سند مالکیت صادر خواهد شد. م الف ۳۳۶۵

تاریخ انتشار نوبت اول: ۹۴/۰۶/۲۳
تاریخ انتشار نوبت دوم: ۹۴/۰۷/۰۷

مهدی عزیزی– رئیس اداره ثبت اسناد و املاک شهرستان فامنین

آگهی موضوع ماده ۳ قانون و ماده ۱۳ آیین‌نامه قانون تعیین تکلیف وضعیت ثبتی اراضی و ساختمان‌های فاقد سند رسمی

برابر رأی شماره ۱۳۹۴۶۰۳۲۶۰۰۶۰۰۰۸۷۶-۱۳۹۴/۰۵/۲۷ هیأت اول موضوع قانون تعیین تکلیف وضعیت ثبتی اراضی و ساختمان‌های فاقد سند رسمی مستقر در واحد ثبتی حوزه ثبت ملک ملایر تصرفات مالکانه و بلامعارض متقاضی آقای سیدا... حسین قاسمی فرزند حسین به شماره شناسنامه ۱ صادره از ملایر در یک دانگ و نیم مشاع از شش دانگ یک باب مغازه نانوایی به مساحت ۷۲ مترمربع پلاک ۲۲۸۵ فرعی از ۳۰۵فرعی از ۲۱۴۹ اصلی واقع در بخش یک ملایر خریداری از مالک رسمی آقای محمدعلی نوردی محرز گردیده است. لذا به منظور اطلاع عموم مراتب در دو نوبت به فاصله ۱۵ روز آگهی می‌شود، در صورتی که اشخاص نسبت به صدور سند مالکیت متقاضی اعتراضی داشته باشند می‌توانند از تاریخ انتشار اولین آگهی به مدت دو ماه اعتراض خود را به این اداره تسلیم و پس از اخذ رسید، ظرف مدت یک ماه از تاریخ تسلیم اعتراض، دادخواست خود را به مرجع قضایی تقدیم نمایند. بدیهی است در صورت انقضای مدت مذکور و عدم وصول اعتراض طبق مقررات سند مالکیت صادر خواهد شد.

تاریخ انتشار نوبت اول: ۹۴/۰۶/۲۳
تاریخ انتشار نوبت دوم: ۹۴/۰۷/۰۷

حسن قاجاریان، رئیس ثبت اسناد و املاک ملایر

اداره ثبت اسناد و املاک حوزه ثبت ملک بهار

هیات موضوع قانون تعیین و تکلیف وضعیت ثبتی و اراضی ساختمان های فاقد سند رسمی
آگهی موضوع ماده ۳ قانون و ماده ۱۳ آیین‌نامه قانون تعیین تکلیف وضعیت ثبتی و اراضی ساختمان‌های فاقد سند رسمی
برابر رأی شماره ۱۳۹۴۶۰۳۲۶۰۰۷۰۰۱۴۵۲ مورخه ۱۳۹۴/۰۵/۱۲ هیأت موضوع قانون تعیین تکلیف وضعیت ثبتی واراضی و ساختمان‌های فاقد سند رسمی مستقر در واحد ثبتی حوزه ثبت ملک بهار تصرفات مالکانه بلامعارض متقاضی آقای یوسف یونسی‌فضل فرزند لطف‌ا... به شماره شناسنامه ۴۰۴۰۰۷۴۴۸۳ صادره از بهار در اعیانی سه دانگ مشاع از شش دانگ یک باب خانه به مساحت ۳۳۶/۹۰ مترمربع قسمتی از پلاک ۳۸۵۸ فرعی از ۱۳۹ اصلی واقع در بهار بخش چهار همدان خریداری مع‌الواسطه از مالک رسمی آقای رضا یونس‌پور محرز گردیده است. لذا به منظور اطلاع عموم مراتب در دو نوبت به فاصله ۱۵ روز آگهی می‌شود، در صورتی که اشخاص نسبت به صدور سند مالکیت متقاضی اعتراضی داشته باشند می‌توانند از تاریخ انتشار اولین آگهی به مدت دو ماه اعتراض خود را به این اداره تسلیم و پس از اخذ رسید، ظرف مدت یک ماه از تاریخ تسلیم اعتراض، دادخواست خود را به مراجع قضایی تقدیم نمایند. بدیهی است در صورت انقضای مدت مذکور و عدم وصول اعتراض طبق مقررات سند مالکیت صادر خواهد شد. (مالف ۲۹۶۹)

تاریخ انتشار نوبت اول: ۱۳۹۴/۰۶/۰۸
تاریخ انتشار نوبت دوم: ۱۳۹۴/۰۶/۲۳

هادی یونسی‌عطوف، رئیس ثبت اسناد و املاک بهار

اداره ثبت اسناد و املاک حوزه ثبت ملک بهار

هیات موضوع قانون تعیین و تکلیف وضعیت ثبتی و اراضی ساختمان های فاقد سند رسمی
آگهی موضوع ماده ۳ قانون و ماده ۱۳ آیین‌نامه قانون تعیین تکلیف وضعیت ثبتی و اراضی ساختمان‌های فاقد سند رسمی
برابر رأی شماره ۱۳۹۴۶۰۳۲۶۰۰۷۰۰۱۳۰۳ مورخه ۱۳۹۴/۰۴/۲۳ هیأت موضوع قانون تعیین تکلیف وضعیت ثبتی اراضی و ساختمان‌های فاقد سند رسمی مستقر در واحد ثبتی حوزه ثبت ملک بهار تصرفات مالکانه بلامعارض متقاضی آقای رضا ایوبی فرزند محمد به شماره شناسنامه ۶۵ صادره از بهار اعیانی سه دانگ مشاع از شش دانگ یک باب خانه به مساحت ۳۳۳/۳۵ مترمربع قسمتی از پلاک ۳۴۷ فرعی از ۱۳۹اصلی واقع دربهار بخش چهار همدان خریداری با قولنامه عادی از یحیی نوروزی محرز گردیده است. لذا به منظور اطلاع عموم مراتب در دو نوبت به فاصله ۱۵ روز آگهی می‌شود، در صورتی که اشخاص نسبت به صدور سند مالکیت متقاضی اعتراضی داشته باشند می‌توانند از تاریخ انتشار اولین آگهی به مدت دو ماه اعتراض خود را به این اداره تسلیم و پس از اخذ رسید، ظرف مدت یک ماه از تاریخ تسلیم اعتراض، دادخواست خود را به مراجع قضایی تقدیم نمایند. بدیهی است در صورت انقضای مدت مذکور و عدم وصول اعتراض طبق مقررات سند مالکیت صادر خواهد شد. (مالف ۲۹۳۲)

تاریخ انتشار نوبت اول: ۱۳۹۴/۰۶/۰۸- تاریخ انتشار نوبت دوم: ۱۳۹۴/۰۶/۲۳

هادی یونسی‌عطوف، رئیس ثبت اسناد و املاک بهار

اداره ثبت اسناد و املاک حوزه ثبت ملک بهار

هیات موضوع قانون تعیین و تکلیف وضعیت ثبتی و اراضی ساختمان های فاقد سند رسمی
آگهی موضوع ماده ۳ قانون و ماده ۱۳ آیین‌نامه قانون تعیین تکلیف وضعیت ثبتی و اراضی ساختمان‌های فاقد سند رسمی
برابر رأی شماره ۱۳۹۴۶۰۳۲۶۰۰۶۰۰۰۷۹۷-۱۳۹۴/۰۵/۱۱ هیأت اول موضوع قانون تعیین تکلیف وضعیت ثبتی اراضی و ساختمان‌های فاقد سند رسمی مستقر در واحد ثبتی حوزه ثبت ملک ملایر تصرفات مالکانه بلامعارض متقاضی آقای محمد رضایی فرزند اسماعیل به شماره شناسنامه ۵ صادره از ملایر در شش دانگ یک باب خانه به مساحت ۱۱۲/۵۷ مترمربع قسمتی از پلاک یک اصلی اراضی دولت آباد واقع در بخش چهار ملایر خریداری از مالک رسمی آقای محمدعلی غیاثوند محرز گردیده است. لذا به منظور اطلاع عموم مراتب در دو نوبت به فاصله ۱۵ روز آگهی می‌شود، در صورتی که اشخاص نسبت به صدور سند مالکیت متقاضی اعتراضی داشته باشند می‌توانند از تاریخ انتشار اولین آگهی به مدت دو ماه اعتراض خود را به این اداره تسلیم و پس از اخذ رسید، ظرف مدت یک ماه از تاریخ تسلیم اعتراض، دادخواست خود را به مراجع قضایی تقدیم نمایند. بدیهی است در صورت انقضای مدت مذکور و عدم وصول اعتراض طبق مقررات سند مالکیت صادر خواهد شد.

تاریخ انتشار نوبت اول: ۱۳۹۴/۰۶/۰۸
تاریخ انتشار نوبت دوم: ۱۳۹۴/۰۶/۲۳

حسن قاجاریان، رئیس اداره ثبت اسناد و املاک شهرستان ملایر

اداره ثبت اسناد و املاک حوزه ثبت ملک بهار

هیات موضوع قانون تعیین و تکلیف وضعیت ثبتی و اراضی ساختمان های فاقد سند رسمی
آگهی موضوع ماده ۳ قانون و ماده ۱۳ آیین‌نامه قانون تعیین تکلیف وضعیت ثبتی و اراضی ساختمان‌های فاقد سند رسمی
برابر رأی شماره ۱۳۹۴۶۰۳۲۶۰۰۷۰۰۱۴۵۰ مورخه ۱۳۹۴/۰۵/۱۲ هیأت موضوع قانون تعیین تکلیف وضعیت ثبتی اراضی و ساختمان‌های فاقد سند رسمی مستقر در واحد ثبتی حوزه ثبت ملک بهار تصرفات مالکانه بلامعارض متقاضی آقای امیرسزا غلامی فرزند غلامحسین به شماره شناسنامه ۱۴۷۸۲ صادره از بهار در اعیانی شش دانگ یک باب خانه به مساحت ۲۹۷/۷۲ مترمربع قسمتی از پلاک ۳۸۹۰ فرعی از ۱۳۹اصلی واقع در بهار بخش چهار همدان خریداری از مالک رسمی آقای علی‌رضا جباری انصار محرز گردیده است. لذا به منظور اطلاع عموم مراتب در دو نوبت به فاصله ۱۵ روز آگهی می‌شود، در صورتی که اشخاص نسبت به صدور سند مالکیت متقاضی اعتراضی داشته باشند می‌توانند از تاریخ انتشار اولین آگهی به مدت دو ماه اعتراض خود را به این اداره تسلیم و پس از اخذ رسید، ظرف مدت یک ماه از تاریخ تسلیم اعتراض، دادخواست خود را به مراجع قضایی تقدیم نمایند. بدیهی است در صورت انقضای مدت مذکور و عدم وصول اعتراض طبق مقررات سند مالکیت صادر خواهد شد. (مالف ۳۰۳۷)

تاریخ انتشار نوبت اول: ۱۳۹۴/۰۶/۰۸
تاریخ انتشار نوبت دوم: ۱۳۹۴/۰۶/۲۳

هادی یونسی‌عطوف، رئیس ثبت اسناد و املاک بهار

اداره ثبت اسناد و املاک حوزه ثبت ملک بهار

هیات موضوع قانون تعیین و تکلیف وضعیت ثبتی و اراضی ساختمان های فاقد سند رسمی
آگهی موضوع ماده ۳ قانون و ماده ۱۳ آیین‌نامه قانون تعیین تکلیف وضعیت ثبتی و اراضی ساختمان‌های فاقد سند رسمی
برابر رأی شماره ۱۳۹۴۶۰۳۲۶۰۰۷۰۰۱۳۸۲ مورخه ۱۳۹۴/۰۵/۰۶ هیأت موضوع قانون تعیین تکلیف وضعیت ثبتی اراضی و ساختمان‌های فاقد سند رسمی مستقر در واحد ثبتی حوزه ثبت ملک بهار تصرفات مالکانه بلامعارض متقاضی آقای سیفعلی جباری‌متمایل فرزند قوچعلی به شماره شناسنامه ۷۴۲ صادره از شیربین‌سو در اعیانی شش دانگ یک باب خانه به مساحت ۲۲۸/۵ مترمربع قسمتی از پلاک ۱۳۷۰ فرعی از ۱۳۹ اصلی واقع دربهار بخش چهار همدان خریداری با قولنامه عادی از سیف‌اله مرادی‌پناه محرز گردیده است. لذا به منظور اطلاع عموم مراتب در دو نوبت به فاصله ۱۵ روز آگهی می‌شود، در صورتی که اشخاص نسبت به صدور سند مالکیت متقاضی اعتراضی داشته باشند می‌توانند از تاریخ انتشار اولین آگهی به مدت دو ماه اعتراض خود را به این اداره تسلیم و پس از اخذ رسید، ظرف مدت یک ماه از تاریخ تسلیم اعتراض، دادخواست خود را به مراجع قضایی تقدیم نمایند. بدیهی است در صورت انقضای مدت مذکور و عدم وصول اعتراض طبق مقررات سند مالکیت صادر خواهد شد. (مالف ۲۹۱۹)

تاریخ انتشار نوبت اول: ۱۳۹۴/۰۶/۰۸
تاریخ انتشار نوبت دوم: ۱۳۹۴/۰۶/۲۳

هادی یونسی‌عطوف، رئیس ثبت اسناد و املاک بهار

اداره ثبت اسناد و املاک حوزه ثبت ملک بهار

هیات موضوع قانون تعیین و تکلیف وضعیت ثبتی و اراضی ساختمان های فاقد سند رسمی
آگهی موضوع ماده ۳ قانون و ماده ۱۳ آیین‌نامه قانون تعیین تکلیف وضعیت ثبتی و اراضی ساختمان‌های فاقد سند رسمی
برابر رأی شماره ۱۳۹۴۶۰۳۲۶۰۰۷۰۰۱۳۰۷ مورخه ۱۳۹۴/۰۴/۲۳ هیأت موضوع قانون تعیین تکلیف وضعیت ثبتی اراضی و ساختمان‌های فاقد سند رسمی مستقر در واحد ثبتی حوزه ثبت ملک بهار تصرفات مالکانه بلامعارض متقاضی خانم فریده بهمنی‌عصر فرزند حسین به شماره شناسنامه ۱۴۰۷۷ صادره از بهار در شش دانگ یک باب خانه به مساحت ۲۸۵/۶۲ مترمربع قسمتی از پلاک ۱۳۹ اصلی واقع در بهار بخش چهار همدان خریداری مع‌الواسطه از مالک رسمی آقای محمدحسین جریره محرز گردیده است. لذا به منظور اطلاع عموم مراتب در دو نوبت به فاصله ۱۵ روز آگهی می‌شود، در صورتی که اشخاص نسبت به صدور سند مالکیت متقاضی اعتراضی داشته باشند می‌توانند از تاریخ انتشار اولین آگهی به مدت دو ماه اعتراض خود را به این اداره تسلیم و پس از اخذ رسید، ظرف مدت یک ماه از تاریخ تسلیم اعتراض، دادخواست خود را به مراجع قضایی تقدیم نمایند. بدیهی است در صورت انقضای مدت مذکور و عدم وصول اعتراض طبق مقررات سند مالکیت صادر خواهد شد. (مالف ۲۹۵۲)

تاریخ انتشار نوبت اول: ۱۳۹۴/۰۶/۰۸
تاریخ انتشار نوبت دوم: ۱۳۹۴/۰۶/۲۳

**هادی یونسی‌عطوف،

پیام تاریخ، تمدن و فرهنگ مادستان
The Message Of Madestan's History & Civilization & Culture
روزنامه همدان پیام
۱۰
دوشنبه ● ۲۳ شهریورماه ۱۳۹۴ ● شماره ۲۴۴۸
مادستان
madestan@hamedanpayam.com

نهاوند آماده استقبال از ماه مهر و هفته دفاع مقدس

شهرداری نهاوند در آستانه فصل بازگشایی مدارس، آمادگی کامل خود را اعلام کرد.
شهردار نهاوند در این‌باره گفت: با تشکیل کمیته استقبال از ماه مهر، شرایط و امکانات لازم برای شـــهروندان و دانش‌آموزان فراهم شده است. به گزارش روابط عمومی شهرداری، شاهین فرجی‌فر اظهار کرد: با تشکیل کمیته استقبال از ماه مهر، هماهنگی‌هـــای لازم را با حوزه های عمرانی، خدماتی، ترافیکی، فضای سبز و... به عمل آورده‌ایم تا اقدامات مورد نیاز شهر و شهروندان در این فصل انجام و موجبات رضایتمندی مردم را فراهم کنیم.
وی گفت: در نظر داریم با انجام عملیات بهسازی پیاده‌روهای مجاور، توسعه فضای ســـبز، نصب پیام‌های فرهنگی، آسفالت و لکه‌گیری معابر محیط‌های آموزشی و خط‌کشی مسیر عابرپیاده در مقابل برخی مدارس را تجهیز کنیم.
شهردار همچنین گفت: ساماندهی تابلوها و چراغ‌های راهنما در مسیر مدارس، شستشو و نظافت معابر،رفع نقاط حادثه‌خیز از دیگر اقدامات اجرایی است که در کمیته استقبال از مهر در این شهرداری عملیاتی خواهد شد.
وی از نواختـــن زنگ مهر در یکی از مدارس خبر داد و اظهار امیدواری کرد تا تشکیل این کمیته بتواند نشاط و تعالی را در بخش آموزشی ما به حداکثر برساند و مورد قبول این قشر فعال فرهنگی جامعه قرار گیرد.
شهردار نهاوند همچنین از فضاسازی و تبلیغات محیطی ویژه هفته دفاع مقدس در شـــهر خبر داد و گفت: همزمان با فرارســـیدن ۳۱ شهریور و آغاز هفته دفاع مقدس ویژه برنامه‌های این هفته با برپایی نمایشگاه عکس ۸ سال دفاع مقدس در ساختمان شهرداری آغاز می‌شود.وی افزود: به منظور ایجاد روحیه نشاط و شادابی و تقویت توان دفاعی بسیجیان برگزاری مسابقات ورزشی کارکنان شهرداری، دیدار باخانواده‌های معظم و معزز شهدا و جانبازان، غبارروبی و عطرافشانی قبور شهدا، برپایی ایستگاه‌های صلواتی و... از جمله برنامه‌های این هفته خواهد بود.

خبـر

در شهرستان بهار رقم خورد

لالجین؛ پایلوت مناسب‌سازی فضای شهری برای معلولان

لالجین به عنوان پایلوت مناسب‌سازی فضا برای معلولان شهرستان بهار در نظر گرفته شده است.
رئیس سازمان بهزیستی شهرستان بهار در گفت‌وگو با فارس با بیان اینکه هزار و ۷۰۰ معلول زیر پوشش سازمان بهزیستی شهرستان بهار است، گفت: بیشـــتر معلولان زیرپوشش این سازمان در زمینه‌های مختلف از بهزیستی خدمات دریافت می‌کنند. عبدا... غلامی ادامه داد: سال گذشته به طور تقریبی ۲۰ مســـکن در شهرستان بهار برای مددجویان ساخته شده و در مواردی دیگر کمک‌هزینه مناسب‌سازی مسکن آنها پرداخت شده است. به گفته وی، سال‌های گذشته یک انجمن برای معلولان در شهرستان با حمایت سازمان بهزیستی تشکیل شد که به دلیل همکاری نکردن معلولان هم‌اکنون هیچ انجمنی برای معلولان در شهرستان بهار وجود ندارد.
رئیس سازمان بهزیستی شهرستان بهار بیان کرد: در ادارات این شهرستان نیز فقط ۲۰ درصد مناسب‌سازی فضا برای معلولان وجود دارد.

برداشت ذرت از مزارع نهاوند آغاز شد

برداشـــت محصول در سطح ۳هزار هکتار از مزارع ذرت شهرستان نهاوند آغاز شد.
سرپرست جهاد کشاورزی نهاوند یکی از سیاست‌های جهاد کشاورزی را توســـعه کشت‌های کم‌آب‌بر دانست و گفت: با برنامه‌ریزی، هر سال نسبت به ســـال زراعی گذشـــته بیش از ۲۰ درصد کاهش کشت‌های پرآب‌بر را داشـــتیم. احمد باقری در گفت‌وگو با فـــارس ادامه داد: در این رابطه امسال کشت محصولات پرآب‌بر مانند آفتابگردان و ذرت در مقایسه با مدت مشابه سال گذشته حدود ۲۰ درصد کاهش داشته است.
وی ذرت را یکی از محصولاتی دانســـت که هرســـاله از کاشـــت آن به عنوان کشـــت دوم استقبال می‌شد؛ اما امســـال با توجه به برگزاری کارگاه‌های آموزشـــی کاشت این محصول پرآب‌بر در مقایسه با مدت مشابه سال گذشته ۲۰ درصد کاهش داشت.
باقری افزود: امسال در نهاوند بیش از ۳ هزار هکتار از اراضی کشاورزی به کشـــت محصول ذرت دانه‌ای و علوفه‌ای اختصاص یافته که ۲ هزار و ۵۰۰ هکتار آن زیر کشـــت ذرت دانه‌ای و ۵۰۰ هکتار آن به کشـــت ذرت علوفه‌ای رفته اســـت. باقری با اشاره به اینکه به دلایل مختلف از جمله کاهش قیمت تمام شده برای کشاورزان کشت محصول ذرت هر سال کمتر می‌شود؛ گفت: متاسفانه بیشترین سود به جیب دلالان رفته و کشاورزان به سود کافی نمی‌رسند.

۱۸۰ میلیارد برای تکمیل کنارگذر اسدآباد اختصاص یافت

۱۸۰ میلیارد ریال اعتبار برای تکمیل طرح ملی کنارگذر اسدآباد در سفر رئیس‌جمهوری به استان همدان اختصاص یافت.
رئیس راه‌وشهرســـازی شهرستان اســـدآباد در گفت‌وگو با ایرنا گفت: عملیات ســـاخت کنارگذر اسدآباد در سال ۸۹ آغاز شد و تاکنون ۲۰۰ میلیارد ریال برای این طرح هزینه شده است.
ساسان رســـتمی افزود: این طرح به طول ۱۰ کیلومتر از طرحهای ملی شهرســـتان اسدآباد اســـت که در دو فاز طراحی شده و فاز نخست آن هم‌اکنون ۷۰ درصد پیشرفت فیزیکی دارد.
وی بـــا بیان اینکه این طـــرح طبق قرارداد بایـــد ۳۰ ماهه بهره‌برداری می‌رســـید، بیان کرد: متأسفانه به علت وجود چندین معارض و کمبود اعتبار، ساخت این طرح بسیار طولانی شده است.
رئیس راه‌وشهرسازی اســـدآباد اظهار کرد: تزریق اعتبارات به صورت قطره چکانی این طرح را با رکود مواجه کرده بود که خوشـــبختانه در سفر رئیس‌جمهوری مورد توجه ویژه مســـئولان استان قرار گرفت و تأمین اعتبار شد و امیدواریم با تخصیص ۱۰۰ درصدی اعتبار فوق شاهد شتاب گرفتن ساخت کنارگذر باشیم.

محیط زیست

حیوان‌هایی که نقاشی می‌کشند

بـــه نظرتان یـــک طوطی، یک فیل و یک بز چه وجه اشـــتراکی می‌توانند داشته باشند؟ بله، هر ۳ نقاشی می‌کشند!
باغ وحش اوکلند برای جمع‌آوری کمک‌های مردمی، نقاشی کردن را به حیوانـــات آموزش داده تا آنها جلوی چشـــم بازدیدکننده‌ها هنرنمایی کنند.
چندیـــن گونه از حیوانـــات از جمله طوطی، ســـنجاب، فیل و بز به آموزش‌های تعلیم‌دهندگان پاسخ مثبت داده و با کمک رنگ و قلم‌مو نقاشـــی می‌کنند. فیل‌ها با خرطوم و زرافه‌ها بـــا دهان خود قلم‌مو را نگه می‌دارند.
به گزارش سی.اس مانیتور، یک سوسک ماداگاسکاری پاهایش را به رنگ آغشـــته می‌کند و با قدم زدن روی نقاط مختلف بوم تابلویی به رنگ‌های بنفش، سبز و زرد خلق می‌کند. «اندی»، بز پاکوتاه نیجریه‌ای از دیگر حیواناتی اســـت که در این برنامه شـــرکت دارد و با سم‌های رنگی‌اش بوم سفید را به یک منظره رنگارنگ تبدیل می‌کند.
به گفته مسئولان باغ وحش اوکلند، هیچ یک از حیوانات مجبور به این کار نشده‌اند و برای خلق این نقاشی‌ها جایزه می‌گیرند.
ســـال گذشته این باغ وحش از فروش ۱۲ نقاشی حدود ۱۰ هزار دلار جمع‌آوری کرد. فروش ۳۲ اثر از حیوانات این مرکز تا ۲۰ ســـپتامبر در حراجی آنلاین «ای‌بی» ادامه خواهد داشـــت. مبلغ به‌دست آمده، برای بهبود وضعیت باغ وحش و نجات حیات وحش هزینه می‌شود.

پیشنهاد مدیر جهاد کشاورزی اسدآباد برای مقابله با بی‌آبی

«حق آبه» کشاورزی تعیین شود

زهرا نظری‌یار: در این سال‌ها که کاهش نزولات آسمانی و برداشـــت بیشتر از حد مجاز از ســـفره‌های زیرزمینـــی مورد توجه مسئولان و مردم قرار گرفته است و ما روز به روز به بحرانی‌تر شـــدن وضعیت نزدیک می‌شـــویم، ضروری اســـت وظایف تمامی دســـتگاه‌های مرتبط با موضوع آب و نقش مردم در گذر از بحران بیان شود.
در هر حال هر دســـتگاهی باید وظیفه خود را پیگیری و به انجام رساند و مسائل کلان کشوری هم نیاز است در شورای عالی آب مورد بررسی همه‌جانبه قرار گیرد.
مدیر جهاد کشـــاورزی شهرستان اسدآباد با بیان این مطالب به خبرنگار ما از راهکارهای مقابلـــه با بی‌آبـــی می‌گویـــد و اینکه جهاد کشـــاورزی با مصـــرف ۹۲ درصد آب در بخش کشـــاورزی، صنایع بـــا ٤/٥ درصد، آب‌وفاضلاب روستایی و شهری با ۳ درصد و شهرداری با ۰/۵ درصد مصرف آب جزو دستگاه‌های مرتبط با آب هستند.
ناصـــر فتاحی می‌افزاید: البته شـــرکت‌های آب منطقه‌ای کـــه وظیفه مدیریت آب را بر عهده دارند، باید علاوه بر مدیریت آب‌های سطحی و مخازن زیرزمینی با توجه به میزان بارندگی‌ها، پیش‌بینی را برای ادامه تولید در بخش کشاورزی، شرب، صنعت و... مدنظر داشته باشند.
به گفته وی، حال که موضوع میزان مصرف آب به یک چالش جدی منطقه، کشـــوری و بین‌المللی تبدیل شـــده است، باید تمامی راهکارهای ممکن با در نظر گرفتن قوانین موجود و یا در صـــورت نیاز وضع قوانین جدید توســـط مراجع ذی‌صلاح به سرعت اقدام شود.
فتاحی پیشـــنهاد می‌دهد: شـــرکت‌های آب منطقه‌ای برای کشاورزان میزان حق‌آبه‌ای بر اساس روش‌های نوین آبیاری تعیین کند و اینکه به صورت قانونی کشاورزانی می‌توانند این میزان از سفره‌های زیرزمینی و سطحی را استحصال کنند و اگر بیشتر از حد تعیین شده باشد، متخلف محســـوب می‌شوند و باید برخورد قضایی شود.
وی همچنین تأکید دارد: چاه‌های غیرمجاز بایـــد ســـریعاً تعیین‌تکلیـــف و از مـــدار بهره‌بـــرداری خـــارج شـــوند. همچنین در صورتی که اقدامات فوق کافی نباشد، باید از میزان حق‌آبه‌ای که صادر شده، کاهش یابد.
مدیر جهاد کشـــاورزی شهرســـتان بر این نظر اســـت که وظیفه جهاد کشـــاورزی، تأمیـــن غـــذا اســـت و تاکنون بـــا توجه به مشـــکلات فـــراروی بخـــش از قبیل خُـــرد بودن اراضی، افت ســـطح آب‌های زیرزمینـــی، نوســـانات شـــدید قیمـــت محصولات تولیـــدی و نبود برنامه الگوی کشـــت مصوب مجلس شـــورای اسلامی و مورد تأیید هیـــأت دولت، تولید غذای کافی با توجه به پتانسیل آب‌وهوایی را بر عهده داشته است.
همچنین از طرفی مهاجرت از روستا به شهر به‌رغم ایجاد زیرســـاخت‌های مورد نیاز و پتانسیل بهســـازی، جاده آسفالت روستایی، تأمین گاز، برق و بهداشت و... رو به افزایش است و سرمایه‌گذاران هم تمایل به کارهایی مثل احداث ساختمان، دلالی در بخش ارز، سکه و بخش‌های دیگر دارند.
فتاحی می‌گوید: به علت مسائل آب‌وهوایی و پتانســـیل موجـــود اراضـــی کشـــور و بهره‌برداران بی‌ســـرمایه و کم‌سواد و بعضاً بی‌سواد، امکان رقابت برای تولید مقرون به صرفه در قسمت اعظم اراضی ما نسبت به کشورهای دیگر وجود ندارد.
وی بیان می‌کند: با وضعیت آبی موجود که برداشـــت بی‌رویه هم صورت می‌گیرد نیاز اســـت با متخلفان برخورد قضایی شـــود و تشکیل کمیسیون قضایی و آموزش قضات با مهارت کافی در حـــوزه آب ضروری به نظر می‌رسد.
به گفته مدیر جهاد کشاورزی شهرستان، ما باید به تولید با وضعیت موجود ادامه دهیم و به فکر حفظ آب باشیم. البته باید حدی را برای کاهش سفره‌های زیرزمینی قائل باشیم و پـــس از آن عمق حق‌آبه را کاهش دهیم و خط قرمز ما در برداشت آب محاسبه شود.
از طرفـــی با توجه به اینکه ســـرمایه‌گذاری در بخش کشاورزی توجیه اقتصادی خوبی ندارد، دولت ملزم بـــه تخصیص امتیازات یارانه مســـتمر شـــود تا راندمان ۳۵ درصد (آبیاری سنتی) به راندمان ۷۰ تا ۹۵ (آبیاری نوین) افزایش یابد.
فتاحی اظهـــار می‌کند: در نهایت تشـــکیل جلسه با موضوع آب برای افزایش بهره‌وری آن ضروری اســـت تا با نظرات کارشناسان، اندیشمندان و صاحبنظران در این بخش به یک راه‌حل علمی و تخصصی دســـت پیدا کنیم.
وی در پایـــان می‌گوید: به‌طـــور قطع باید مســـائل مربوط به کاهش بارندگی، اشتغال گروه عظیمی در بخش کشاورزی، واردات محصـــول، تخصیص یارانه بـــه این حوزه، وضع قوانیـــن مورد نیـــاز، امنیت غذایی و امنیت ملی، اجرای عدالت نسبی، تحقیق در خصوص کشت دیم و گسترش کشت‌های گلخانه‌ای به عنوان شـــاخص‌های اصلی در نظر گرفته شـــود تا به نقطه تعادل در میزان تولیـــد غذا و حفظ آب دســـت پیدا کنیم و انتظار در این حد باشد.

تشکیل جلسه با موضوع آب بـــرای افزایـــش بهـــره‌وری آن ضروری اســـت تـــا بـــا نظرات کارشناسان، اندیشمندان و صاحبنظـــران در این بخـــش به یـــک راه‌حل علمی و تخصصی دست پیدا کنیم

سرپرست فرمانداری نهاوند در کمیسیون آرد و نان

نظارت بر کار نانوایی‌ها بیشتر شود

نهاونـــد- خبرنـــگار همدان‌پیـــام: در شهرســـتان نهاوند با داشـــتن ۲۰٤ واحد خبازی شامل ۱۲٤ واحد شهری، ۸۲ واحد روســـتایی روزانه ۳ هزار و ۲۰۰ کیسه آرد مصرف می‌شـــود که لازم است در بحث کیفیت نان، فروش آزاد آرد، زمان فعالیت نانوایی و کم‌فروشـــی؛ نظـــارت، کنترل و مراقبت بیشتری انجام شود.
سرپرست فرمانداری نهاوند در کمیسیون آرد و نـــان، بالا بودن کیفیت نان و رعایت زمان پخـــت نانوایی‌هـــا را حقوق اصلی مصرف‌کننـــدگان عنـــوان کـــرد و گفت: لازم است در روســـتاها هم بخشداران و دهیاری‌ها به خصوص در موارد ذکر شده، نظارت دقیق‌تری بر کار نانوایی‌ها داشـــته باشد. مهرداد نادری‌فر همچنین افزود: در حـــال حاضر ۱۸۹ باب نانوایی ســـنتی در نهاوند فعال هســـتند که از آنجا که فعالیت این تعداد نانوایی، مشاغل خانگی محسوب می‌شوند با تعطیلی آنها مخالف هستیم؛ اما باید در خصوص اخذ مجوزها، شـــرایط مکانی و... این نانوایی‌ها تجدیدنظر شود.
وی از ۳ هزار و ۲۰۰ بازرسی از واحدهای نانوایی شهرســـتان در ٦ ماه نخست سال خبر داد و گفت: در این بازرســـی‌ها ۱۰۳ مورد تخلف شناســـایی و در این رابطه ۷۱ پرونده تخلف توســـط تعزیرات حکومتی تشـــکیل و این واحدها بیش از ۸۱ میلیون ریال جریمه نقدی شده‌اند.
به گفته نادری‌فر، همچنین در همین مدت زمان، ۱۲۰ مورد نمونه‌برداری از نانوایی‌ها انجام شده اســـت که در این نمونه‌برداری متأسفانه ۱٤ مورد استفاده از جوش‌شیرین داشـــته‌اند؛ از این رو انتظار می‌رود مرکز بهداشـــت و درمان شهرستان نظارت خود را بر کیفیت نان، نحوه پخت و... بیشتر کند.

تولید برق از انرژی خورشیدی در تویسرکان حمایت می‌شود

ســـرمایه‌گذاری در حـــوزه تولید برق از منبع انرژی خورشـــیدی با نظر مســـاعد مسئولان شهرســـتان در تویسرکان حمایت می‌شود.
مدیر شـــرکت توزیع برق تویســـرکان در گفت‌وگو با ایرنا گفت: اکنون سیاست دولت و وزارت نیرو استفاده حداکثری از ظرفیت انرژی‌های پـــاک و تجدیدپذیر مانند انرژی خورشیدی است.
رضـــا جلیلوند افزود: همچنیـــن دولت در نظر دارد بخش‌هـــای تولید و توزیع برق را به بخـــش خصوصی واگذار کرده و تنها در بخش انتقال بـــرق تصدی‌گری و مدیریت داشته باشد.
وی با اشـــاره به اینکه شهرستان تویسرکان با برخورداری از اقلیمی مناســـب و نزدیک به ۲۸۰ روز آفتابی در طول ســـال مســـتعد تولید برق از منبع انرژی خورشیدی است، بیان کرد: مسئولان ارشد استان و شهرستان از ســـرمایه‌گذاری بخش خصوصی در این حوزه استقبال می‌کنند.
جلیلونـــد ادامـــه داد: در حـــال حاضـــر ۳ ســـرمایه‌گذار بخش خصوصی در مجموع بـــا آورده ۳۰ میلیارد ریالی در تویســـرکان آمـــاده فعالیت در این بخش هســـتند که با برگزاری جلسات توجیهی و فنی با حضور کارشناســـان حوزه برق استان همدان سعی شده به ســـؤالات تخصصی آنها برای آغاز فعالیت پاسخ داده شود.
وی همچنین گفت: در این جلسات علاوه بر طرح مســـائل فنی و تخصصی مبحثی در مورد خرید تضمینی برق تولید شده از منبع انرژی خورشیدی توسط وزارت نیرو مطرح شد و مورد بررسی قرار گرفت.
به گفته مدیر شرکت توزیع برق تویسرکان، وزارت نیـــرو به دنبال ایجـــاد نیروگاه‌های کوچک و متعدد تولید بـــرق از انرژی‌های تجدید پذیر و خرید تضمینی آنها با ســـود مناسب است.
جلیلونـــد بیـــان کـــرد: وزارت نیـــرو این سیاســـت را با هدف بهره‌وری حداکثری از نیروگاه‌های کوچک تولید برق، جلوگیری از اتلاف برق از مسیر تولید تا محل مصرف و همچنین تقویت پدافند غیر عامل و افزایش ضریب امنیت در این بخش دنبال می‌کند.
همچنین در پیش گرفتن این رویکرد موجب به کارگیری سرمایه‌گذاران بخش خصوصی در حوزه تولید می‌شود.
وی تأکید کرد: برگشـــت سرمایه در حوزه تولیـــد برق از انرژی خورشـــیدی در ایران خیلی زود اتفاق می‌افتد و ســـرمایه‌گذاری در این زمینه اقتصادی و به‌صرفه است؛ این در حالی که بر اساس مطالعات کارشناسانه، کشـــور می‌توانـــد از محل صـــادرات برق بـــه کشـــورهای دیگـــر از ارزش افـــزوده قابل‌توجهی برخوردار شود.

مفقودی
کارت پرسنلی آموزش و پرورش ناحیه یک اکرم پورخورشید فرزند یوسف شماره پرسنلی ۷۸۲۷۳۶۱۴ به شماره ملی ۳۸۷۱۱۳۷۳۶۷ مفقود گردیده و از درجه اعتبار ساقط می‌باشد.

مفقودی
کارت دانشجویی یوسف حسنی‌ملیح فرزند علی‌اوسط به شماره شناسنامه ۴۰۴۰۲۷۹۹۰۰ رشته مهندسی شهرسازی کبودراهنگ دانشگاه بوعلی‌سینا به شماره دانشجویی ۹۳۳۲۹۸۱۰۰۸ مفقود گردیده و از درجه اعتبار ساقط می‌باشد.

مفقودی
کارت ملی سیدرضا نقیبی به شماره ملی ۳۹۳۲۵۱۳۶۵۷ فرزند علی‌محمد مفقود و از درجه اعتبار ساقط می‌باشد.

خبـر

در دومین ستاد بازسازی عتبات عالیات استان در رزن مطرح شد

همدان دارای رتبه سوم کشور در اهدای طلاجات و مسکوکات

ســـردرود- خبرنگار همدان‌پیام: اســـتان همدان رتبه سوم کشور را در زمینه اهدای طلاجات و مســـکوکات دارد و از اول سالجاری تاکنون ۲ کیلو طلا توسط کمیته بانوان جمع‌آوری شده است.
مسئول ستاد بازســـازی عتبات عالیات استان همدان در دومین ستاد بازسازی عتبات عالیات استان در شهرستان رزن از حضور فعال ستاد استان در اکثر پروژه‌های عتبات مقدسه خبر داد و گفت: حدود هزار نفر نیروی کاری تاکنون از استان اعزام شده و ١٤ کیلوگرم طلاجات و مسکوکات جمع‌آوری شده است.
محمدعلی بادامی افزود: در اســـتان همدان ۱۲ دفتر با ۱۳۰ نفر عضو افتخاری در حال فعالیت هستند.
فرماندار رزن هم از بســـترهای موجود در شهرستان برای کمک به توسعه عتبات مقدسه و فرهنگی دینی مذهبی شیعه گفت و اینکه ۷ درصد از جمعیت استان در شهرستان رزن است.
فتحعلی حسینی از موقعیت شهرستان رزن در ابعاد مختلف صنعتی، مذهبـــی و فرهنگی گفت و همچنین پتانســـیل‌های صنعتی موجود در شهرســـتان را برای همکاری برای توســـعه و ساخت حرم ائمه معصومین (ع) در عتبات مقدسه بیان کرد.
مسئول ستاد بازســـازی عتبات عالیات شهرستان رزن هم از صدور کارت شناســـایی برای فعالان اعضای ســـتاد بازسازی در شهرستان رزن خبـــر داد و افزود: در شهرســـتان برای ۳۰ نفر زن و مرد کارت شناســـایی برای جمع‌آوری نذورات صادر شده که در طول سال با ستاد شهرستان همکاری دارند.
باقـــر کیهانی‌ثابت در ادامه از اعزام یک نفر نیروی کاری به مدت ۳۰ روز به کربلا خبر داد.

انجمن خیرین ازدواج فامنین آغاز به کار کرد

انجمن خیرین ازدواج در شهرســـتان فامنین تشکیل شد و ۷ نفر اعضای اصلی و ۲ نفر اعضای علی‌البدل مجمع انتخاب شدند.
فرماندار فامنین در این مراســـم گفت: با توجه به مسائل و معضلاتی که در حال حاضر در جامعه وجود دارد، بحث ترویج فرهنگ ازدواج و تشویق ازدواج آسان و کلاً موضوعاتی که به نوعی شهرستان با آن روبه روست، بسیار مهم است.
ظاهر پورمجاهد با اشـــاره به آمار ازدواج از کمیته امداد اظهار کرد: ســـن ازدواج ٤۰۰ نفر از مددجویان این کمیته روبه افزایش است و بخشی از این افراد منتظر تهیه جهیزیه هستند.
وی همچنیـــن گفت: دســـتگاه‌های دولتی می‌تواننـــد جزئی از این مشـــکلات را حل کنند و با تشکیل این انجمن خیرینی که سال‌های ســـال در زمینه تهیه جهیزیه کمک کرده‌اند را به صورت متمرکز در یک انجمن مدیریت کرده تا بشـــود مشکل ازدواج و تهیه جهیزیه را در خانواده‌های محروم حل کرد.
فرماندار فامنین افزود: در شهرســـتان‌های دیگر به تناســـب مجمع خیرین تشـــکیل شـــده و آثار خوبی را در پی داشته است. همچنین بخش عمده‌ای از این کار در گســـترش ازدواج آسان و جلوگیری از بحث طلاق اجرا شده است.
امام جمعه فامنین هم گفت: ما باید جایگاهی که در آن نشســـته‌ایم، موضوعی که در حال بررسی آن هستیم ارزش آن را بشناسیم که این جایگاه، جایگاه خدمت اســـت و هریک از اعضا خود باید سرشاخه کار خیر باشـــند یا یکی از خیران باشـــند و خیر بودن این نیست که یک چیز بزرگ را وقف کنیم.
حجت‌الاســـلام مصباح با تأکید بر اینکه مشارکت جمعی در کار را باید ســـرلوحه کار خـــود قرار دهیم، افزود: هرچـــه ما تلاش بکنیم در زمینـــه فرهنگ وقـــت بگذاریم فایده‌ای نـــدارد، ولی اگر در بین خانواده‌ها مصونیتی ایجاد کنیم، یقیناً آفت‌ها کم می‌شود.

خودکفایی ۹۰ خانواده مددجو در بهار

۹۰ خانواده تحت پوشـــش کمیته امداد شهرســـتان بهار خودکفا شده‌اند و از چرخه حمایتی خارج می‌شوند.
مدیر کمیته امداد شهرســـتان بهار در گفت‌وگو با فارس اظهار کرد: وضعیت ۹۰ خانواده پیشـــنهادی از ســـوی مددکاران که تسهیلات اشـــتغالزایی دریافت کرده و درآمد مناسبی دارند، مورد بررسی قرار گرفتـــه تا در صورت تأیید این افراد توســـط کمیته امداد اســـتان از چرخه حمایتی این نهاد خارج می‌شوند.
عیســـی شـــهبازی با بیـــان اینکه شـــیوه کار کمیتـــه امداد از کمک‌های حمایتـــی به خودکفایی تغییر کرده اســـت، افزود: مددجویـــان با حمایت‌های آموزشـــی و تســـهیلات مالی باید اشـــتغالزایی کننـــد و از وابســـتگی به کمک‌های مالـــی کمیته امداد خارج شوند.
وی با اشـــاره به توانمندســـازی خانواده‌های زیر پوشش بیان کرد: قطع مســـتمری این خانواده‌ها پس از اشـــتغال آنها محقق خواهد شـــد، ولی بقیـــه خدمات کمیته امـــداد، همچنان به آنها ارائه می‌شود.

پیام تاریخ، تمدن و فرهنگ مادستان
The Message Of Madestan's History & Civilization & Culture
روزنامه همدان پیام
۱۱
دوشنبه ● ۲۳ شهریورماه ۱۳۹۴ ● شماره ۲۴۴۸
ورزشی
varzesh@hamedanpayam.com

بدمینتون ورزش محبوب مردم همدان

این روزها اگر سری به پارک مردم یا دیگر پارک‌های تفریحی همدان بزنید، بساط ورزش مفرح بدمینتون برپاست. رشته جذاب و خانوادگی که به خوبی در فصل تابستان جای خود را میان مردم همدان باز می‌کند.

دبیر هیات بدمینتون استان همدان با اشاره به استقبال خوب همگانی از این رشته ورزشی گفت: جمعه این هفته مسابقات همگانی نونهالان استان با حضور پرشور بدمینتون‌بازان همدانی به همراه خانواده‌های آنان برگزار شد. علیرضا صفی‌زاده اظهار کرد: در این روز لحظاتی خوب و به یادماندنی در عرصه بدمینتون استان رقم خورد و موجب شد فدراسیون از برگزاری بدمینتون همگانی در همدان تقدیر کند. وی در ادامه تاکید کرد: وقتی صحبت از بخش همگانی می‌شود یعنی اینکه شرکت برای عموم علاقمندان به ورزش در این رقابت امکان‌پذیر است. بر همین اساس امسال مسابقات توسعه همگانی بدمینتون استان را در ۲ بخش آقایان و بانوان برگزار کردیم. صفی‌زاده ادامه داد: زمین بدمینتون پارک مردم از ابتدای تابستان هر جمعه میزبانی این رقابت‌ها را بر عهده داشت و شرکت‌کنندگان در رده‌های سنی مختلف برای کسب عناوین برتر و همچنین نشان دادن نبوغ و استعداد خود در این رشته ورزشی با یکدیگر به رقابت پرداختند. دبیر هیات بدمینتون استان همدان خاطرنشان کرد: مسابقات توسعه همگانی بدمینتون استان فرصت بسیار خوبی برای نشان دادن نبوغ و استعداد بدمینتون‌بازان همدان است.

گفت‌وگو با سرمربی هندبال به بهانه لیگ برتری شدن همدان

با تیم‌های تا دندان مسلح مبارزه می‌کنیم

» حامد صیفی

هندبال همدان برای نخستین بار در تاریخ ورزش استان حضور در لیگ برتر باشگاه‌های کشور را تجربه می‌کند. اتفاق تازه‌ای که باید به فال نیک گرفت و آن را سرآغاز فصلی نو در ورزش همدان برشمرد.

چهارشنبه هفته گذشته مردم هندبال‌دوست همدان برای نخستین بار در سالن ابن‌سینا که چند سال پیش از بازی‌های همدانی‌ها در لیگ برتر والیبال و بسکتبال میزبانی می‌کرد، چشمان خود را به تماشای دیدار هندبال پاس در لیگ برتر قرض دادند. اگرچه استقبال خیلی پرشور نبود اما جو حاکم بر سالن این واقعیت را به اثبات رساند که تیم‌داری در بالاترین سطح حرفه‌ای ورزش عامل پویایی رشته‌های مختلف خواهد بود.

هندبال همدان با نام پاس و با هدایت مجید مشایخی‌پور نخستین حضور در لیگ برتر را تجربه می‌کند. حضوری شیرین با بازیکنان بومی که بی تردید می‌تواند الگویی مناسب برای سایر رشته‌های ورزشی باشد.

همین حضور بهانه‌ای فراهم کرد تا با سرمربی تیم هندبال لیگ برتری استان به گفت‌وگو بنشینیم. در ذیل حرف‌های جالب و تازه‌ای از لیگ برتر هندبال می‌خوانید:

هندبال همدان برای نخستین بار لیگ برتری شده است. رویای حضور در لیگ برتر چگونه رنگ واقعیت به خود گرفت؟

واقعیت این است که هندبال همدان ظرفیت حضور در لیگ برتر را نداشت. در این عرصه یا شهرهایی مثل سبزوار با برخورداری از اسپانسر قوی حرف برای گفتن داشتند یا شهرهایی مثل اصفهان و خوزستان که به نوعی قطب هندبال کشور محسوب می‌شوند. با این وجود از سال‌ها قبل استارت موفقیت هندبال همدان زده شد و بازیکنان بومی، تیم را از دسته ۳ کشور به دسته اول رسانده و سال گذشته هم با موفقیت در این دسته، جواز حضور در لیگ برتر باشگاه‌های کشور را کسب کردند. این تیم در رده‌های مختلف کشور صاحب ۷ عنوان شده و با تکیه بر همین بازیکنان بومی بود که همدان لیگ برتری شد.

پس هندبال همدان به عنوان مادر رشته‌های توپی در مسیر موفقیت گام برداشته است؟

هندبال همدان روزهای خوبی در پیش دارد. امسال هم در تیم ملی نونهالان و هم در تیم ملی نوجوانان نماینده داشتیم. از سویی من به عنوان مربی تیم ملی نونهالان انتخاب شدم. به اینها باید لیگ برتری شدن همدان را هم اضافه کنید که در این عرصه مثل بقیه شهرها خرید امتیاز صورت نگرفت و لیگ برتری شدن همدان فقط به واسطه استعداهای موجود در این رشته بود.

به موضوع خرید امتیاز اشاره کردید. گویا امتیاز لیگ برتری همدان مشتری داشته است؟

ما امتیاز این تیم را با چنگ و دندان حفظ کردیم. برای مثال نفت تهران به شدت خواهان خریداری امتیاز لیگ برتری هندبال همدان بود اما با حمایت مسئولان این امر صورت نگرفت تا با بازیکنانی کم توقع به جنگ تیم هایی برویم که تا دندان مسلح هستند.

حرف شما این فرضیه را در ذهن ایجاد می‌کند که رقم قراردادهای بازیکنان همدان با تیم‌های متمول متفاوت است. چنین چیزی صحت دارد؟

تیم ما در گروهی قرار دارد که در آن نام غول‌هایی مثل سپاهان اصفهان و مس کرمان به چشم می‌خورد. تیم‌هایی که با هزینه‌های یک میلیاردی بسته شده‌اند. تیم ما با ۱۰۰ میلیون جمع و جور شده و وقتی نماینده فدراسیون رقم قراردادهای بازیکنان ما که کمتر از ۱۰ میلیون هستند را دید، تعجب کرد.

برسیم به بازی هفته نخست برابر هلدینگ بهبهان و شکست با اختلاف یک گل برابر این تیم.

واقعیت این است که به ما دیر اعلام کردند همدان قصد تیم‌داری دارد. ۲ روز مانده به مسابقات مسئولان پاس با دستور استاندار مایل به تیمداری شدند. اگر یک هفته زودتر بازیکنان دور هم جمع شده و تمرینات بیشتری داشتیم در هفته نخست برابر بهبهان پیروز می‌شدیم. البته عملکرد خوب بازیکنان ما را به هفته‌های بعد امیدوار کرد. نباید فراموش کنیم که بهبهان مهد هندبال است و مردم در کوچه پس کوچه‌های این شهر فقط هندبال بازی می‌کنند و عاشق این رشته ورزشی هستند.

چند درصد تیم بومی هستند؟

۹۰ درصد این تیم را نفرات بومی تشکیل داده‌اند و تنها ٤ بازیکن به جمع ما اضافه شده‌اند. قول می‌دهم در بازی‌های بعدی این تیم هماهنگ‌تر شده و مقابل رقبای سرسخت خود بهتر نتیجه بگیرد.

گروهی که پاس در آن قرار دارد ۵ تیمی است. تکلیف تیم ششم به کجا رسید؟

امسال با غیبت تیم سبزوار در لیگ برتر باشگاه‌های کشور برخی از بازیکنان نامی و ملی هندبال بدون تیم ماندند. فدراسیون دنبال این است تا جا مانده‌های بزرگ را در قالب یک تیم روانه لیگ برتر کند که بعید می‌دانم چنین اتفاقی رخ دهد. فکر می‌کنم لیگ برتر با ۱۱ تیم ادامه پیدا کند.

پس امروز که هفته دوم لیگ برتر پیگیری می‌شود پاس استراحت دارد؟

ما امروز بازی نداریم و به بازیکنان برای رقابت با مس کرمان در هفته سوم لیگ برتر استراحت داده‌ایم. در مورد آن بازی باید تاکید کنم که مس یکی از تیم‌های خوب و متمول این ورزش است. آنها در هفته اول سپاهان مدعی را شکست دادند، اما ما هم به دنبال شگفتی هستیم. فیلم بازی این تیم را تهیه و عملکردشان را آنالیز خواهیم کرد.

با هواداران هندبال چه صحبتی دارید؟

هندبال رشته‌ای جذاب است. در همین بازی هفته نخست ما ٦١ گل رد و بدل شد. در آلمان بازی‌های هندبال با حضور ۸۰ هزار نفری مردم برگزار می‌شود که حاکی از جذابیت آن دارد. امیدوارم مردم همدان ما را حمایت کنند تا در لیگ برتر از اعتبار هندبال همدان دفاع کنیم. بازی بعدی ما در همدان دوم مهر ماه برابر گچساران خواهد بود که انتظار داریم هواداران تیم باانگیزه شهر خود را تنها نگذارند.

۹۰ درصد این تیم را نفرات بومی تشکیل داده‌اند و تنها ٤ بازیکن به جمع ما اضافه شده‌اند. قول می‌دهم در بازی‌های بعدی این تیم هماهنگ‌تر شده و مقابل رقبای سرسخت خود بهتر نتیجه بگیرد

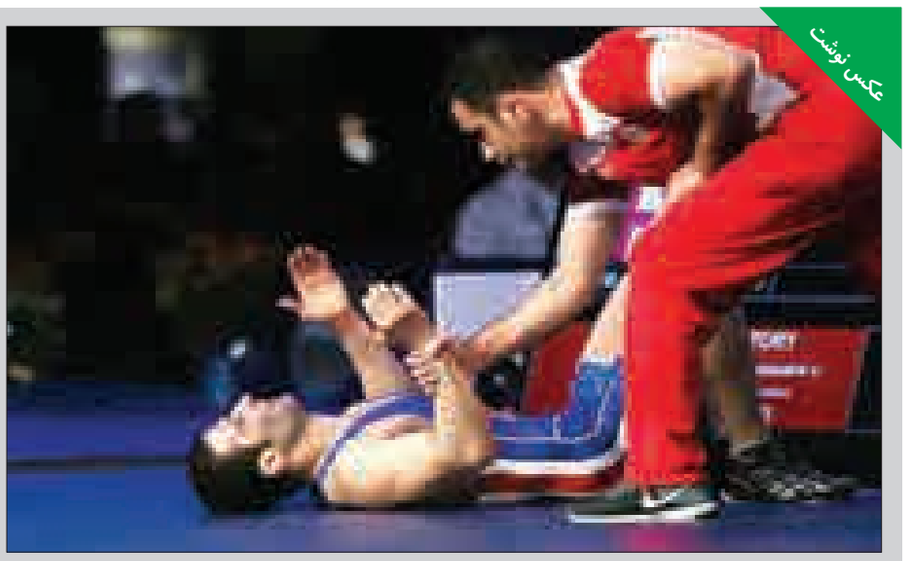

عکس نوشت

کشتی در حسرت طلا سوخت

عکس: ایسنا

یادداشت

فدراسیون به قاطعیت خود ادامه دهد

کاری که فدراسیون فوتبال هفته گذشته با پاس همدان کرد را باید اقدامی ارزشی دانست. جلوگیری از بازی تیم‌های بدهکار در لیگ‌های حرفه‌ای که حاکی از حرکت چکشی فدراسیون‌نشینان در برخورد با بدهکاران دارد.

پیش از این بارها فدراسیون فوتبال به تیم‌های بدهکار هشدار داده بود. هربار هشدارهای فدراسیون جدی گرفته نمی‌شد و تیم‌ها بی خیال کار خود را می‌کردند. حتی فدراسیون پیش از آغاز لیگ برتر به تیم‌هایی چون استقلال کارت زرد نشان داد اما مثل همیشه پیدا بود که کنارگذاشتن تیم‌ها از گردونه مسابقات تنها یک بازی رسانه‌ای است که می‌خواهد فدراسیون را مقتدر جلوه دهد.

در لیگ یک اما ماجرا متفاوت شد. پس از مدت‌ها نامه‌نگاری، تهدید و عمل نکردن به شعارهایی که داده شده بود، سازمان لیگ با قاطعیت عمل و پاس همدان را از برگزاری بازی به دلیل بدهی محروم کرد، این مساله نخستین قدم برای مبارزه با تیم‌هایی است که بدهی زیادی دارند.

بدهی‌هایی که هر سال نیز بر آن افزوده می‌شود، اما کسی نیست که به آنها رسیدگی کند و پیگیری مسائل آن در چند سال گذشته در حد وعده یا تهدید باقی مانده بود. قطع به یقین در صورتی که قوانین سفت و سخت گرفته شود و مسئولان با قاطعیت برخورد کنند، فوتبال ایران روزهای روشنی در پیش خواهد داشت. تنها انتظار این است که با تیم‌های دیگر هم مثل پاس برخورد شود و قاطعیت فدراسیون تداوم داشته باشد.

اینکه سازمان لیگ تیم‌های دسته اولی را به‌دلیل بدهی از حضور در مسابقات محروم کرده، باید به فال نیک گرفت؛ البته نباید از این اقدام مثبت ذوق‌زده شویم، بلکه سازمان لیگ و مسئولان در این ماجرا زمانی نمره قابل قبولی خواهند گرفت که از این اقدام حمایت کنند و آن را ادامه دهند.

اینکه باشگاه‌ها هر سال با بازیکنان و مربیانی قرارداد ببندند و در پایان سال پرداختی نداشته باشند، کم کم به عادت تبدیل شده که همین عادت یکی از مشکلات بزرگ فوتبال ماست.

در راستای این اقدامات و بدهی‌های باشگاه‌ها دیده‌ایم بازیکنان یا مربیانی که بابت پولی که دریافت نکرده‌اند مالیات می‌دهند یا به دلیل مالیات پرداخت نشده، ممنوع‌الخروج می‌شوند. در چند سال گذشته این مسائل ضربات زیادی را به فوتبالیست‌ها و حتی تیم ملی وارد کرده و اراده‌ای هم برای برخورد با این باشگاه‌ها وجود نداشت اما حالا کلید آغاز مبارزه با این بی‌نظمی‌ها زده شده و پاس همدان تا زمانی که رضایت طلبکارانش را نگرفت، نتوانست مجوز بازی را به‌دست آورد.

ادامه‌دار بودن این قاطعیت از سوی سازمان لیگ از هرچیز دیگری مهمتر است و قطع به یقین با حمایت نهادهای دیگر این اتفاق موجب خواهد شد روزهای روشن‌تری به سراغ فوتبال ما بیاید.

اینکه از حضور تیم‌های بدهکار در مسابقات جلوگیری شود، موجب خواهد شد باشگاه‌ها برای جلوگیری از افزایش بدهی‌های خود کمی با فکر عمل کنند تا دیگر با چنین مشکلاتی مواجه نشویم. این مهم نیاز به اراده جدی دارد نه اینکه عده‌ای بخواهند با کدخدامنشی این موضوع را حل کنند.

راهیابی دوچرخه‌سواران همدان به مسابقات قهرمانی کشور

٤ دوچرخه‌سوار همدانی با کسب رتبه‌های برتر رقابت‌های انتخابی این استان، به مسابقات قهرمانی دوچرخه‌سواری رده سنی نوجوانان کشور راه یافتند.

رئیس هیات دوچرخه‌سواری همدان گفت: مسابقات انتخابی دوچرخه‌سواری همدان با شرکت ۱۵ رکابزن برتر از شهرستان‌های اسدآباد، تویسرکان و همدان به میزبانی دانشگاه علوم پزشکی استان برگزار شد. علی ثقفی اظهار کرد: حمیدرضا کرمی از همدان در این پیکارها، عنوان قهرمانی را کسب کرد، سینا کریمیان و امیرحسین کرمی از همدان به ترتیب دوم و سوم شدند و آریا قربانی از اسدآباد نیز در جایگاه چهارم قرار گرفت. به گزارش ایرنا، وی خاطرنشان کرد: نفرات برتر مسابقات انتخابی دوچرخه‌سواری همدان برای اعزام به مسابقات قهرمانی کشور و کمپ استعدادیابی تهران معرفی شدند. ثقفی افزود: مسابقات دوچرخه‌سواری قهرمانی نوجوانان کشور نیز در روزهای ۲۸ تا ۳۰ شهریور امسال به میزبانی شهر بوکان برگزار می‌شود. وی بیان کرد: این مسابقات در مجموع در ۲ ماده استقامت و ۲۰۰ متر سرعت برگزار شد.

تویسرکان قهرمان مسابقات گلبال ٤ جانبه کشور شد

تویسرکان قهرمان مسابقات گلبال ٤جانبه کشور گرامیداشت هفته دفاع مقدس شد.

رئیس هیات نابینایان و کم بینایان استان همدان گفت: به مناسبت گرامیداشت هفته دفاع مقدس یک‌دوره مسابقه ٤جانبه گلبال کشور با حضور ۵۰ گلبالیست در قالب ٤ تیم از همدان، کرمانشاه، مازندران و تویسرکان در سالن الغدیر شهر همدان برگزار شد. به گزارش روابط عمومی اداره کل ورزش و جوانان استان همدان، سمیه سهیلی اظهار کرد: در پایان این مسابقات که به صورت دوره‌ای برگزار شد، تویسرکان با ۹ امتیاز قهرمان شد و همدان با ٦ امتیاز بر سکوی دوم ایستاد.

پیشخوان

۱

۲۰ گونه درحال انقراض نماد ۲۰ فدراسیون شد

۲۰ فدراسیون ورزشی، ۲۰ گونه درحال انقراض و ارزشمند را به عنوان نماد خود انتخاب کردند.

به گزارش ایسنا، مجید درویش مدیرکل آموزش و مشارکت‌های مردمی سازمان حفاظت محیط زیست اظهار کرد: انتخاب ۲۰ گونه در حال انقراض و ارزشمند توسط ۲۰ فدراسیون ورزشی نهایی شده است. برای مثال فدراسیون کوهنوردی، بز و فدراسیون قایقرانی ماهی خاویار را به عنوان نماد خود انتخاب کرده‌اند و قرار است از آنها روی پرچم‌ها و پیراهن قهرمانان استفاده شود.

۲

دومین شکست جوانان والیبال ایران در مسابقات جهانی

تیم ملی والیبال جوانان ایران در دومین روز از مسابقات جهانی هم مغلوب برزیل شد.

به گزارش فارس، تیم ملی والیبال جوانان ایران در دومین روز از مسابقات جهانی مکزیک به مصاف برزیل رفت که شاگردان فرهاد نفرزاده در ۳ ست پیاپی با امتیازهای ۲۵ – ۱۱، ۲۵ – ۱۸ و ۲۵ – ۲۱ مغلوب برزیل شدند.

والیبالیست‌های جوان ایران پیش از این نیز در روز نخست مسابقات با نتیجه ۳ بر یک مقابل چین شکست خورده بودند.

۳

ملی‌پوش فرنگی به ایران برنگشت

در حالیکه کاروان تیم ملی کشتی فرنگی بامداد یکشنبه به ایران بازگشت اما یکی از اعضای این تیم به کشور نیامده است.

به گزارش تسنیم، کاروان تیم ملی کشتی فرنگی پس از کسب عنوان چهارم رقابت‌های قهرمانی جهان در لاس‌وگاس آمریکا در شرایطی ساعت ٤ بامداد یکشنبه از طریق فرودگاه امام خمینی (ره) به ایران بازگشت که محسن حاجی‌پور یکی از ملی‌پوشان کشورمان به همراه این تیم به ایران بازنگشت.

فرنگی‌کاران موفق به کسب یک مدال نقره و ۲ برنز شده بودند.

۴

نوجوان ایران در میان برترین‌های پرتاب دیسک جهان

پرتابگر دیسک نوجوان ایران در میان برترین‌های دوومیدانی جهان قرار گرفت.

به گزارش ایرنا، محمود منصوری برای نخستین بار در رده‌بندی جهانی پرتاب دیسک، در میان برترین‌های جهان قرار گرفت.

منصوری که در مسابقات قهرمانی آسیا به مقام قهرمانی رسید، به عنوان تنها نماینده دوومیدانی ایران در بخش نوجوانان در این رده‌بندی حضور دارد.

این پرتابگر نوجوان در رده بیستم جهان قرار دارد. ویکتور پترسون از سوئد در رده نخست قرار گرفته است.

۵

نگران کسب سهمیه المپیک توسط والیبال نباشید

مردم برای کسب سهمیه المپیک توسط تیم ملی والیبال نگران نباشند.

به گزارش مهر، محمدرضا داورزنی با اشاره به وضعیت تیم ملی در جام جهانی گفت: در این دوره از جام جهانی با تیم‌هایی بازی داریم که قهرمان المپیک و جهان هستند.

در چنین شرایطی باید رتبه خودمان را بهتر کنیم. تلاش ما این است که جایگاه ایران در رنکینگ جهانی به ۷ یا ۸ برسد، ضمن اینکه باید به مردم بگویم که نگران کسب سهمیه المپیک نباشند.

نگاه

فوتبال ایران سرزمین اسطوره‌های فراموش شده

چقدر زمان می‌برد که یک اسطوره خلق شود؟ چطور و چقدر طول می‌کشد که اسطوره‌ها فراموش شوند؟ فوتبال ایران افتخارآفرینانش را گم کرده است.

برخی از روزها در تقویم یادآور اتفاقات خاص و خاطره‌انگیز در فوتبال ایران است. همچنین برخی برهه‌های تاریخی به یادماندنی‌اند و آدم‌های آن عصر که در اتفاقات فوتبالی‌اش دخیل بوده‌اند همیشه در یادها می‌مانند.

فوتبال ایران از این روزها کم ندارد. افتخارات فوتبال ایران چه در رده ملی و چه باشگاهی، در درون یا بیرون از کشور آنقدر است که اگر تاریخ فوتبال ایران را ورق بزنیم تعداد زیادی اسطوره و قهرمان به چشم‌مان می‌آید.

غیر از اینها تاریخ ما پر از اتفاقات خوب و یادگاری‌های دلنشین است. اسطوره‌های فوتبال ما زیاد هستند و بیشتر از آنها میزان علاقه مردم به آن‌هاست اما یک جای کار ایراد اساسی دارد.

در فوتبال ایران فقط از اسطوره‌ها یاد می‌کنند ولی هیچ کس از حال و روزشان خبر ندارد. آدم‌هایی که روزگاری در زمین سبز فوتبال جادو می‌کردند و در دل مردم جا می‌گرفتند امروز روزگار سیاه بی‌مهری را تجربه می‌کنند.

کسی از اسطوره‌های واقعی این فوتبال خبر ندارد. خیلی‌ها می‌دانند تیم ملی فوتبال ایران چه سالی تشکیل شد و نسل اول فوتبال ملی ایران در چه دورانی بازی با توپ گرد در زمین چمن را در ایران به راه انداختند اما هیچ از حال آن‌ها خبر ندارد.

گزارش رسانه‌ها نشان داده خیلی از فوتبالی‌ها هم نمی‌دانند پدران فوتبال ایران کجا هستند و چه می‌کنند. حتی برخی از همین فوتبالی‌ها که تقریبا در همه مجامع و مجالس از ورزشی گرفته تا فرهنگی و هنری به عنوان پیشکسوت فوتبال ایران حاضر می‌شوند نام برخی از سازندگان فوتبال ایران را در زمره درگذشتگان عنوان می‌کردند در حالی که خبرنگاران در سال‌های اخیر با بزرگان نشسته و چای نوشیده‌اند و خاطرات‌شان را ثبت کردند.

اکنون اگر از قدیمی‌های فوتبال ایران بپرسیم، آنکه پاسخ می‌دهد اگر خیلی به عقب برود به سال‌های دهه ٤٠ و ۵٠ می‌رسد و نام امثال همایون بهزادی، علی پروین، ناصر حجازی، حسین کلانی، پرویز قلیچ‌خانی، محراب شاهرخی و مانند آن‌ها را می‌آورد. از این جمع دوست داشتنی و پرجمعیت اکنون تنها چند نفر هستند که به قول معروف "روی بورس" هستند و از حال و روزشان اخباری به گوش می‌رسد.

همین چند روز پیش "همایون سرطلایی" پرسپولیسی‌ها و تیم ملی کیک جشن "٦ تایی‌ها" را برید و پس از مراسم و عکس‌های یادگاری به خلوت خود رفت.

بهزادی یک نمونه است از رفتار ناصواب ما با آن‌ها که از هر نظر اسطوره هستند. از کسانی که شاید وجود نامشان در تیتر یک خبر کمتر بیننده‌ای را به باز کردن و خواندن آن خبر ترغیب کند تا خواندن خبر قلیان کشیدن ۲ فوتبالیست جوان تیم ملی.

به گزارش ایسنا، فوتبال ایران آنقدر بی‌مهر است که صبر می‌کند تا اسطوره‌هایش از دنیا بروند تا بلکه مجلس بگیرد و آه و افسوس بخورد و چند عکس و چند خاطره و تمام.

چقدر طول می‌کشد که فوتبال یک کشور این همه اسطوره خلق کند؟ چقدر طول می‌کشد که این همه اسطوره فراموش شوند؟ فوتبالی که با بزرگ‌ترین دارایی‌اش با اسطوره‌هایش این طور رفتار می‌کند محکوم به تحمل حاشیه‌ها، فسادها، تخلف‌ها و بی‌اخلاقی‌هاست.

یک بار مهندس جواد بهشتی، عضو تیم ملی و شاهین در دهه ۳٠ به رئیس فدراسیون فوتبال (علی کفاشیان) پیشنهاد کرده بود که فدراسیون از جمع فوتبالیست‌های هر دهه چند نفر را به عنوان نماینده برگزیند تا هم به فدراسیون مشورت دهند و هم امور مربوط به پیشکسوتان را رتق و فتق کنند.

از پیش از دهه ۲٠ که دیگر کسی باقی نمانده، از دهه‌های ۲٠ ، ۳٠ هم تعداد اندکی باقی مانده‌اند و دور از هیاهوی فوتبال زندگی می‌کنند.

آن‌ها از فوتبال دور شده‌اند چون فوتبال آن‌ها را فراموش کرده نه اینکه آن‌ها علاقه‌ای به فوتبال ندارند زیرا آن‌ها نماینده نسلی هستند که برای عشق‌شان فوتبال بازی می‌کردند.

از دهه ۳٠ به بعد هم تکلیف معلوم است. فقط می‌ماند همت مسئولان و تمام کسانی که فقط بلدند شعار حمایت از پیشکسوت سر بدهند. باید پیش از آنکه بزرگی از دست برود قدرش را بدانیم.

همایون بهزادی‌ها، حسین کلانی‌ها، ناصر حجازی‌ها، خسرو غفاری‌ها، جواد بهشتی‌ها و... گنج‌هایی هستند که گوشه اتاق مانده‌اند و روح‌شان در بدن فوتبال جاری است. وصلت این روح به پیکر، جان دوباره‌ای به اخلاق و فرهنگ فوتبال ایران می‌دهد.

روزنامه اجتماعی، سیاسی، فرهنگی، اقتصادی

The Message Of Madestan's History & Civilization & Culture

روزنامه همدان پیام

www.HamedanPayam.com

پیام تاریخ، تمدن و فرهنگ مادستان

روزنامه صبح استان

صاحب امتیاز و مدیر مسئول: نصرت ا... طاقتی احسن
سردبیر: یدا... طاقتی احسن
نشانی: همدان، ابتدای خیابان مهدیه، روبروی دبیرستان شریعتی ساختمان پیام
صندوق پستی: ۶۶۶ - ۶۵۱۵۵
تلفن: ۳۸۲۶۴۴۳۳ (ویژه) نمابر: ۳۸۲۷۹۰۱۳
سردبیر: ۰۹۱۸۳۱۵۱۴۳۷ آگهی: ۳۸۲۶۴۴۳۳
لیتوگرافی و چاپ: پیام رسانه (۳۸۲۷۴۰۸۲ - ۰۸۱)

پایگاه اینترنتی.....www.Hamedanpayam.com
ارتباط با روزنامه.....۱۰۰۰۶۰۶۶
ارتباط با روزنامه.....info@Hamedanpayam.com
Hamedanpeyam@yahoo.com
ارتباط با مدیرمسئول.....modir@Hamedanpayam.com
ارتباط با سردبیر.....sardabir@Hamedanpayam.com
سرویس آگهی.....agahi@hamedanpayam.com
سرویس اشتراک.....eshterak@hamedanpayam.com
چاپخانه پیام رسانه.....litohoma@yahoo.com

دوشنبه ● ۲۳ شهریورماه ۱۳۹۴ ● ۳۰ ذی القعده ۱۴۳۶ ● ۱۴ سپتامبر ۲۰۱۵ ● ۲۴۴۸

اوقات شرعی

اذان ظهر	۱۳:۱۲
غروب خورشید	۱۹:۲۵
اذان مغرب	۱۹:۴۳
نیمه شب شرعی	۰۰:۳۰
اذان صبح فردا	۰۵:۳۴
طلوع خورشید فردا	۰۶:۵۸

» منبع: موسسه ژئوفیزیک تهران

آب و هوا

پیش‌بینی وضع هوا:

صاف تا کمی ابری، همراه با وزش باد و رگبار باران

شهرستان	همدان	ملایر	نوبسرکان	نهاوند	کبودرآهنگ	زرین	فامنین	فیروزآباد	اسدآباد	بهار
▲	۲۹	۳۰	۳۰	۳۱	۲۸	۲۹	۳۰	۲۸	۲۷	-
▼	۱۲	۱۲	۱۴	۱۱	۱۱	۱۲	۱۱	۱۲	۷	-
☁	۴۴	۳۴	۳۲	۲۹	۳۵	۳۷	۲۸	۲۶	۴۲	-

حدیث:

امام جواد (ع) :

از همنشینی با شرور بپرهیز؛ چرا که مانند شمشیر آخته، خوشْ منظر و زشتْ اثر است.

الدرّة الباهرة، ص ۴۰ : حکمت نامه جوان ص ۲۱۷

دوبیتی باباطاهر

نفس شومم بدنیا بهر آن است — که تن از بهر موران پرورانست
ندونستم که شرط بندگی چیست — هرزه بورم بمیدان جهانست

تـــازه‌ها

بیماری لثه با بیماری قلبی ارتباط دارد

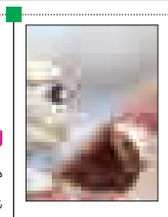

پژوهشـــگران دریافته‌انـــد کـــه یک عامل بیماری‌زا در بروز التهاب لثه، التهاب و تصلب شرائین وجود دارد که سلول‌های عضله صاف آئورت را افزایش می‌دهد.
به گزارش ایرنا، مبنای تحقیق این پژوهشگران شواهدی است که نشان می‌دهد بیماری لثه یک عامل خطر در بروز بیماری قلبی است.
محققان دانشـــگاه اربرو در سوئد در الگوهایی نشان دادند که چگونه پورفیرومونـــاس ژنژیوالیس که در پلاک عروق کرونر بیماران مبتلا به حمله قلبی یافت می‌شـــود، موجب ایجاد تغییرات ژنتیکی می‌شود که التهاب بیماری قلبی را افزایش می‌دهد.

کشف یک ویروس ۳۰ هزار ساله در سیبری

دانشـــمندان یک ویروس ماقبل تاریخ ۳۰ هزار ســـاله را در عمق بیابـــان منجمد واقع در شمال شرقی سیبری کشف کردند.
به گزارش ایســـنا، ایـــن چهارمین نوع ویروس ماقبل تاریخ از ســـال ۲۰۰۳ تاکنون است که کشف شـــده است. ویروس‌های ماقبل تاریخ "ویروس‌های عظیم" خوانده می‌شوند، زیرا توسط نور میکروسکوپ قابل رویت هســـتند. بازیابی و زنده کردن این ویروس با قراردادن آن در کنار یک آمیب تک‌سلولی رخ خواهد داد. دانشمندان مدعی‌اند این ویـــروس را زنده خواهند کرد اما ابتدا باید مطمئن شـــوند این مؤلفه غیرفعال است و موجب شیوع بیماری در انسانها و حیوانات نمی‌شود.

تولید صفحه نمایش دوستدار چشم

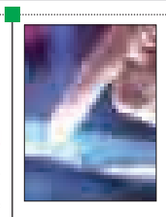

محققان معتقدند که نور آبی ســـاطع شده از صفحه‌های نمایش رایج مثل گوشـــی‌های هوشـــمند، تلویزیون‌ها و حتی رایانه‌ها برای شـــبکیه چشـــم ضرر دارد و شـــرکت فیلیپس با فناوری جدید خود، راه‌حلی برای این امر ارائه کرده است. به گزارش خبرآنلاین، غول‌های صنعت الکترونیک جهان به دنبال ارائه یافته‌های این تحقیق از آخرین نســـل جدید صفحه‌های نمایش خود که برای شـــبکیه چشم ضرری ندارد، رونمایی کردند. شـــرکت‌های بـــزرگ تولیدکننده لوازم مدرن الکترونیک مثل شرکت فیلیپس برای نخستین‌بار در نمایشگاه برلین از محصولات دوستدار شبکیه چشم انسان رونمایی کردند.

موفقیت محققان در تولید باتری شفاف خورشیدی

محققان در تلاش برای تولید ســـلول‌های خورشـــیدی بـــا قابلیـــت همزمـــان جذب و ذخیره انرژی خورشـــیدی، باتری لیتیوم یونی خورشیدی شفافی را طراحی کرده‌اند که هنگام قرارگرفتن در معرض نور خورشید شارژ می‌شود.
به گزارش مهر، این باتری نسل جدیدی از باتری‌های ذخیره‌سازی با انرژی تجدیدپذیر است. ضریب ایمنی بالا و مقرون به‌صرفه بودن این فناوری موجب برتری طرح شده است. هنگامی که این دستگاه ترکیبی در معرض نور خورشید قرار می‌گیرد، انرژی را جذب کرده و پس از پر شدن باتری، پنل مجدداً بی‌رنگ می‌شود.

بررسی اثر قطرات باران بر پاک‌کنندگی جو

تحقیقات جدید دانشمندان دانشگاه ام‌آی‌تی تأثیرات پاک‌کنندگی قطرات باران بر روی جو و حذف آئروسل‌ها و آلاینده‌های دیگر از هوا را به اثبات رسانده است.
به گزارش ایسنا، قطرات باران قادرند ذرات مضر را به هنگام سقوط در میان هوا و از طریق فرایندی به نام «انعقاد» حذف کنند.
این فرایند، آلاینده‌های آئروسل را جذب کرده، آنها را در قطرات باران به دام انداخته و در نهایت به سطح زمین باز می‌گردانند.
دانشمندان معتقدند: مؤلفه کلیدی برای جذب‌کردن آئروسل‌ها در بار الکتریکی قطره باران نهفته است.

یادمان

میر سید علی، ماندگار در حافظه مردم تاجیک

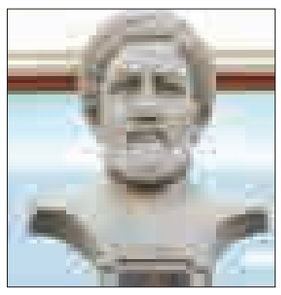

رئیـــس‌جمـــهوری تاجیکستان تأکید کرد: که میر ســـیّد علی همدانی با فضیلت‌های نیک انســـانی و دانش وســـیع، نام خود را در حافظهٔ تاریخی مردم تاجیـــک جاویـــدان کرده است.
امام‌علی رحمـــان افزود: امـــروزه آثـــار وی بـــه زبان‌های مختلف دنیا چاپ و منتشـــر شده و افکار و عقاید همدانی مورد پسند اهل حکمت و ادب و عرفان واقع شده است و برگزاری چنین مراســـمی با حضور محققان و اندیشـــمندان چندین کشور، از جمله روسیه، فرانســـه، ایران، هندوستان، پاکستان ، افغانستان و ازبکستان دلیل بر این مدعاست.

شیب آخر

سارقان مسلح بانک رفاه شهرک صنعتی دستگیر شدند

دو سرنشین موتورسیکلت که با استفاده از یک قبضه کلت کمری قلابی اقدام به ســـرقت از شعبه بانک رفاه شهرک صنعتی همدان کرده بودند با تلاش پلیس دستگیر شدند.
جانشین انتظامی استان همدان یادآوری کرد: اواخر تیرماه ســـالجاری دو نفر با اســـتفاده از یک قبضه سلاح قلابی و پوشاندن صورت با کلاه کاسکت و کلاه نقاب دار اقدام به سرقت از بانک رفاه واقع در شـــهرک صنعتی بوعلی کردند.
علی اصغر خرمروی بـــه ایرنا توضیح داد: دو موتورسوار ناشناس با ورود به این شعبه اقدام به بستن دست و پای مسئول شعبه کرده و آن را در انباری بانک زندانی کردند.
وی بـــا ذکر اینکه این شـــعبه تنها یک کارمند دارد بیـــان کرد: ۴۵۰ میلیون ریال از موجودی این بانک توســـط این دوسارق به سرقت رفته بود.

جانشین انتظامی استان همدان خاطرنشان کرد: چندی پیش نیز یک فرد مسلح با ورود به یک مطب سونوگرافی و تیراندازی اقدام به سرقت دو میلیون و ۵۰۰ هزار ریال وجه نقد کرد.
خرمروی اضافه کرد: پس از بررســـی شگرد ســـرقت و انجام دیگر اقدامات فنی این سارق مسلح توســـط عوامل انتظامی همدان دستگیر شـــد.وی اضافه کرد: این ســـارق مســـلح در بازجویی های فنی پلیسی به در دست داشتن در سرقت بانک رفاه همدان نیز اعتراف کرد.
وی بیان کرد: عوامل انتظامی شهرستان همدان همدست این ســـارق را با انجام یک عملیات غافلگیرانه در مخفیگاهش دســـتگیر کردند و هم اینک این دوســـارق با حکم مقام قضایی راهی زندان شدند.
امســـال پنج ســـرقت مســـلحانه شـــامل دو طلافروشی، سرقت احشام، بانک رفاه و مطب سونوگرافی در همدان رخ داده است.

روزشمار جشنواره

بزرگداشت هنرمندان در جشنواره
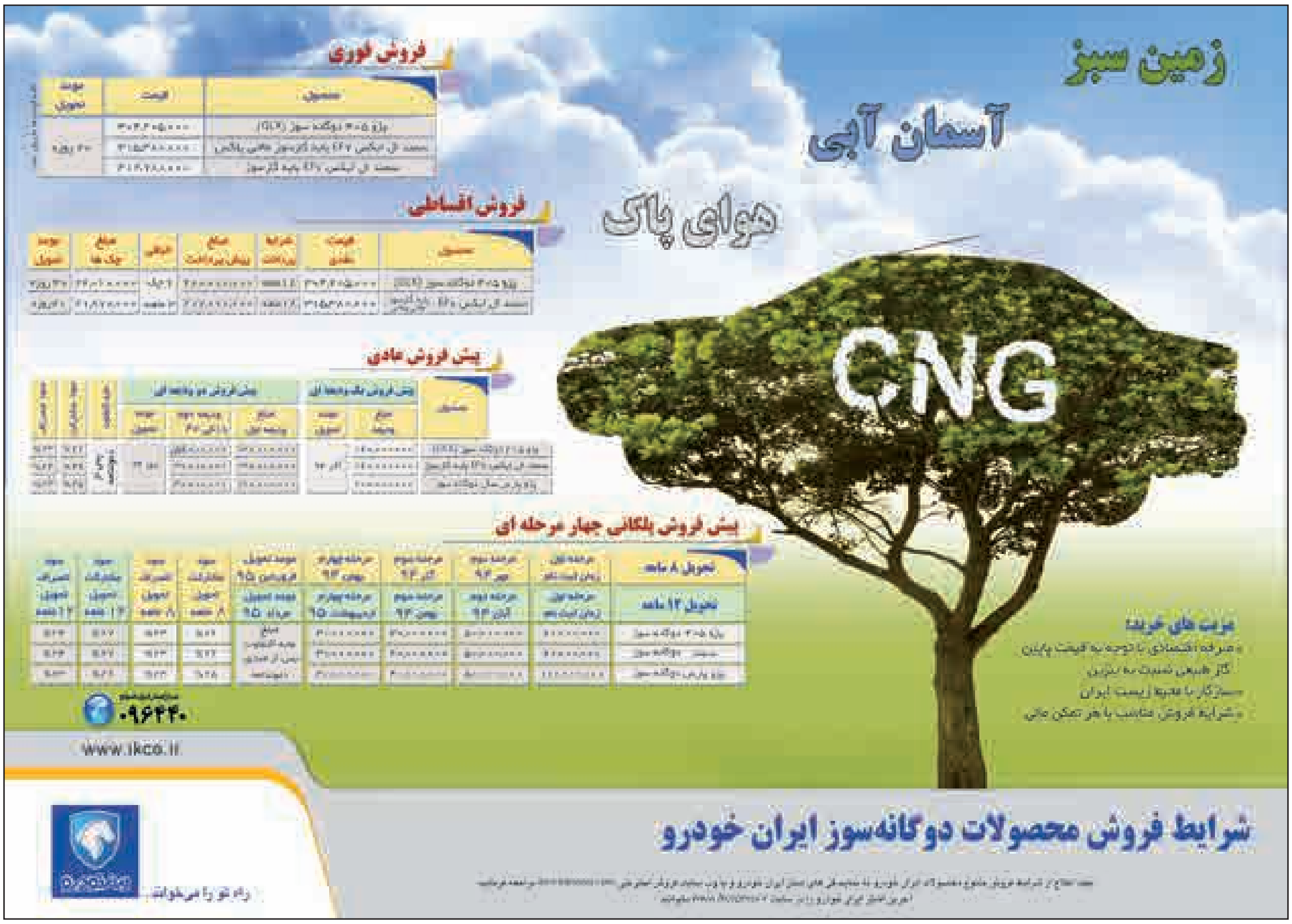
ســـتون روز شـــمار جشـــنواره قصد دارد که تا زمان برگزاری این رخداد فرهنگی در استان ، گزیده وار به بیان اخبـــار و رویدادهای این مهم بپردازد با این توصیف اینبار به خبری برای بزرگداشت هنرمندان کشورمان می‌پردازیم.
قرار اســـت در این دور از برگزاری جشـــنواره با برگزاری مراسم بزرگداشتی، هنرمندان مطرح عرصه تئاتر و فیلم به نحو شایســـته‌ای مورد تقدیر قرار گیرند. درهمین ارتباط بزرگداشـــت مرضیه برومند در بیست و دومین جشنواره بین‌المللی تئاتر کودک و نوجوان همدان در دستور کار است.
این برنامه، تصمیم شورای سیاست‌گذاری بیست و دومین جشنواره بین‌المللی تئاتر کودک و نوجوان، بوده و در بخش بزرگداشت جشنواره مرضیه برومند کارگردان و بازیگر و عروسک‌گردان شناخته‌شده تئاتر، سینما و تلویزیون کورد تجلیل و تکریم قرار خواهد گرفت. برئومند ســـال گذشته دبیر پانزدهمین جشنواره بین‌المللی تئاتر عروسکی نیز بود.
مراسم بزرگداشت این هنرمند ۱۴ مهرماه در روز اختتامیه جشنواره در شهر همدان و با حضور هنرمندان و مسوولان تئاتر و تئاتر کودک و نوجوان برگزار خواهد شد.