پیام تاریخ، تمدن و فرهنگ مادستان
|ISNN: 2322-4665|

روزنامه همدان پیام

www.HamedanPayam.com

چهارشنبه ● ۱۶ دی ماه ۱۳۹۴ ● ۲۵ ربیع‌الاول ۱۴۳۷ ● ۶ ژانویه ۲۰۱۶
سال یازدهم ● شماره ۲۵۳۹ ● ۱۲ صفحه روزنامه + نیازمندی‌ها ● ۵۰۰ تومان

ایران

راه علاج مشکلات افغانستان اتحاد اقوام و وحدت مسئولان است ۴ ص

خبر
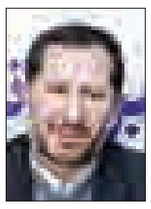
عملکرد هیأت نظارت بر انتخابات بر پایه قانون‌مداری است ۳ ص

مادستان
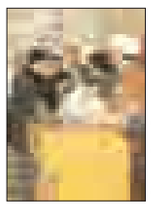
نکوداشتی متفاوت در صالح‌آباد ۱۰ ص

ورزش

وقتی سرمربی باج نمی‌دهد! ۱۱ ص

نتایج آزمون خبرگان کاملاً محرمانه است ۴ ص

دوری فرهنگی یا مدیریت فرهنگی؟ ۶ ص

کانال خبری همدان پیام در تلگرام
https://telegram.me/hamedapayam

نارضایتی استاندار از بانک‌های خصوصی

تولید همچنان چشم انتظار تسهیلات بانکی

۲ ص

۶ نفر رد و ۴نفر تایید نشد

تأیید صلاحیت ۲۸۶ داوطلب نمایندگی مجلس

۳ ص

پروازهای تجاری همدان بلند نشده زمین خورد!

با توجه به اینکه تجار و بازرگانان استان همدان به ۱۶ کشور جهان از جمله کشورهای اروپایی، آفریقایی و آسیایی صادرات دارند، صحبت از این بود که پرواز تجاری از همدان انجام شود ولی این اتفاق نیفتاد و طبق گفته‌های مدیر گمرک استان همدان تلاش زیادی برای گرفتن مجوز پرواز تجاری از...

۷ ص

شهردار جدید شیرین‌سو:

شیرین‌سو دروازه ورودی استان است

۱۰ ص

خانه منصوری تاریخی که فراموش می‌شود

▪ سخنگوی شورای شهر: شهرداری امکان خرید ندارد ▪ رئیس کمیسیون شورای شهر ملایر: شهرداری هر لحظه آمادگی دارد ۵ ص

یادداشت روز

ایران در اوج سعودی در انزوا

اقدام نابخردانه و نسنجیده عربستان سعودی در قطع ارتباط دیپلماتیک با جمهوری اسلامی ایران که ظاهراً به خاطر حمله به سفارتخانه این کشور در تهران، اما در واقع به جهت سرپوش گذاشتن بر جنایت آل سعود در به شهادت رساندن یکی از علما و روحانیون انقلابی و آزادی‌خواه صورت گرفت، بیش از هر چیز آسیب‌ها و خسارت‌هایی را متوجه حاکمیت عربستان کرد و به‌رغم آنکه برخی دولت‌های منطقه همسو با این رژیم روابط و همکاری‌های دیپلماتیک خود...

۲ ص

دوخته لب

نامزدهای انتخاباتی برنامه‌های کلان ارائه کنند

اگر تبلیغات نامزدهای انتخابات مجلس را که این روزها، به طور غیررسمی در کوچه پس‌کوچه‌ها و محافل مختلفی که در شهرها و حتی روستاهای استان برپا می‌شود، دنبال کنیم و از اینکه در سال ۱۳۹۴ قرار داریم، لحظه‌ای صرفنظر کنیم، بدون مجامله خواهیم دید که بین شیوه‌های تبلیغی و وعده و وعیدها و نظرات اغلب نامزدها با آنچه در موسم انتخابات مجالس اولیه پس از انقلاب مشروطیت رایج بود، تفاوت چندانی در محتوا محسوس نیست. هنوز هم اغلب نامزدها، از مجلس...

۳ ص

سهمیه ۱۱ نانوایی همدان قطع می‌شود

مسئول بهداشت محیط و حرفه‌ای مرکز بهداشت شهرستان همدان از درخواست قطع سهمیه آرد ۱۱ نانوایی در همدان از سوی مرکز بهداشت خبر داد.

حسین خالقی‌مجد در گفت‌وگو با فارس با اشاره به اجرای طرح بازرسی مشترک از نانوایی‌های شهر همدان، اظهار کرد: این طرح با همکاری فرمانداری، شرکت غله، سازمان صنعت، معدن و تجارت، مرکز بهداشت و اتحادیه نانوایی‌ها انجام شد.

وی با بیان اینکه در این طرح نانوایی‌ها در ابعاد مختلف بررسی شده که هر سازمانی بسته به وظایف خود این کار را انجام می‌دهد، خاطرنشان کرد: بررسی کیفیت آرد نان مصرفی، میزان سبوس و نمک استفاده شده در نان و رعایت نکات بهداشت فردی و صلاحیت محیط کار

از جمله اقدامات بوده است. مسئول بهداشت محیط و حرفه‌ای مرکز بهداشت شهرستان همدان از روند اجرای قطع سهمیه برخی از نانوایی‌ها در این طرح خبر داد و گفت: درخواست قطع سهمیه ۱۱ نانوایی به دلیل وجود نواقص بهداشتی متعدد به شرکت غله داده شده و روند اجرای قطع سهمیه آنها در حال اجراست. وی با بیان اینکه تاکنون ۴ نانوایی با قطع سهمیه مواجه شده‌اند، افزود: در این طرح قطع سهمیه ۱۱ نانوایی در برنامه است و شرط ادامه فعالیت نیز منوط به رفع و اصلاح مشکلات بهداشتی آنهاست. خالقی‌مجد با بیان اینکه سیاستگذاری در زمینه آرد، گندم و نان استان به عهده شرکت غله است و این شرکت به عنوان مجری اقداماتی را انجام می‌دهد، گفت: مرکز بهداشت ناظر این طرح بوده و امکان بازگشایی نانوایی‌های متخلف نیز منوط به گزارش و تأیید این مرکز است. وی با بیان اینکه طرح مورد نظر در آذرماه اجرایی شد و به مدت یک ماه نیز ادامه داشت، گفت: مرحله بعدی اجرای طرح در ماه‌های دیگر صورت خواهد گرفت.

فراخوان(نوبت دوم)

سازمان صنعت، معدن و تجارت استان همدان

(آگهی فراخوان داوطلبین عضویت در هیئت مدیره و بازرس اتحادیه‌های صنفی)
اتحادیه فروشندگان لوازم خانگی

بر اساس ماده ۶ آئین‌نامه اجرایی انتخابات اتحادیه‌های صنفی، در نظر است انتخابات هیأت مدیره و بازرس اتحادیه فروشندگان لوازم خانگی شهرستان همدان برگزار گردد. لذا از واجدین شرایط عضویت در هیأت مدیره و بازرس اتحادیه صنف مزبور که در ذیل شرایط آنان اعلام گردیده دعوت بعمل می‌آید. از روز سه‌شنبه مورخ ۱۳۹۴/۱۰/۱۵ لغایت روز شنبه مورخ ۱۳۹۴/۱۰/۲۶ به مدت ۱۰ روز کاری (بدون احتساب ایام تعطیل) شخصاً با در دست داشتن مدارک ذیل به هیأت اجرایی برگزاری انتخابات اتحادیه‌های صنفی واقع در بلوار مدنی بلوار ۱۵ فروردین سازمان صنعت، معدن و تجارت، اداره امور اصناف و تشکل‌های صنفی مراجعه و ثبت‌نام نمایند.

شرایط داوطلبین:

۱-تابعیت جمهوری اسلامی ایران
۲-اعتقاد و التزام عملی به نظام جمهوری اسلامی ایران
۳-عدم ممنوعیت تصرف در اموال مانند حجر، ورشکستگی و افلاس
۴-نداشتن سوء پیشنه کیفری موثر و عدم اعتیاد به مواد مخدر (در این خصوص استعلام مربوطه از سوی هیأت اجرایی صادر می‌شود).
۵-عدم اشتهار به فساد
۶-داشتن حداقل مدرک تحصیلی دیپلم برای افراد فاقد سابقه عضویت در هیأت مدیره اتحادیه (مدرک تحصیلی و یا گواهی‌نامه معتبر از اداره آموزش و پرورش).
۷-حداکثر سن در زمان ثبت‌نام هفتاد و پنج سال
۸-داشتن پروانه کسب معتبر دائم: پروانه کسب معتبر پروانه کسبی است که تاریخ اعتبار آن مقتضی نگردیده صاحب پروانه تغییر شغل نداده و واحد صنفی خود را به غیر واگذار و یا اجاره نداده، واحد صنفی فعال و مکان آن تغییر نیافته باشد.
۹-وثاقت و امانت

مدرک مورد نیاز ثبت‌نام:

۱-سه قطعه عکس ۴×۳ جدید
۲-یک برگ تصویر پروانه کسب همراه اصل آن
۳-یک سری تصویر از صفحه اول شناسنامه (در صورت داشتن توضیحات تصویر آن صفحه) همراه با اصل آن
۴-یک برگ تصویر کارت ملی همراه اصل آن
۵-یک برگ تصویر مدرک تحصیلی (دیپلم به بالا) به همراه اصل آن
۶-یک برگ تصویر اعتبارنامه جهت افرادی که دارای سابقه عضویت در هیأت مدیره می‌باشند.

مجید زرین دلاور
رئیس هیأت اجرایی انتخابات

پیام تاریخ، تمدن و فرهنگ مادستان
The Message Of Madestan's History & Civilization & Culture
روزنامه همدان پیام
۲
چهارشنبه ● ۱۶ دی ماه ۱۳۹۴ ● شماره ۲۵۳۹
خبر
khabar@hamedanpayam.com

تنها ۱۰ درصد ظرفیت آب سد اکباتان پر است

مدیر عامل شرکت آب منطقه‌ای استان همدان گفت: هم‌اکنون سد اکباتان دارای ۳ میلیون و ۳۰۰ میلیون مترمکعب آب است که این میزان تنها ۱۰ درصد ظرفیت سد اکباتان را پر کرده است.
مرتضی عزالدین در گفت‌وگو با ایرنا افزود: در مدت زمان مشابه سال گذشته این میزان ذخیره آبی در سد اکباتان ۵ میلیون و ۳۰۰ مترمکعب معادل ۱۶ درصد ظرفیت سد اکباتان بود.
وی اضافه کرد: هم‌اکنون ورودی آب به سد اکباتان ۸۱۰ لیتر در ثانیه است که با توجه به برودت هوا احتمال کاهش ورودی‌ها نیز وجود دارد. مدیرعامل شرکت آب منطقه‌ای استان همدان ادامه داد: خروجی آب از این سد نیز هم‌اکنون ۷۰۰ لیتر در ثانیه است و از ابتدای مهرماه تاکنون ۵ میلیون و ۲۰۰ مترمکعب آب از این سد برای استفاده شهروندان خارج شده است.
وی با بیان اینکه در سالجاری ورودی سد ۵۵ درصد افزایش یافته است، افزود: میزان ذخیره آب سال گذشته در این سد بیشتر بود اما در سالجاری این سد ذخیره قبلی چندانی نداشت.
وی ادامه داد: بارندگی‌ها طبق ایستگاه‌های پیش بینی این شرکت که در ارتفاعات نصب شده است از ابتدای مهرماه سالجاری ۲۱۱ میلی متر بوده و این رقم در سال گذشته ۱۳۵ میلیمتر بود که نشانگر افزایش ۵۷ درصدی بارندگی‌ها در استان است. وی عنوان کرد: اگر بارش‌ها به این منوال ادامه داشته باشد نمی‌توان تغییرات محسوسی را در ذخیره آب این سد شاهد بود.
عزالدین از شهروندان خواست تا با صرفه جویی هرچه بیشتر در مصرف آب از بروز هرگونه مشکل در خدمات آبرسانی به دلیل کم‌آبی و خشکسالی جلوگیری کنند.

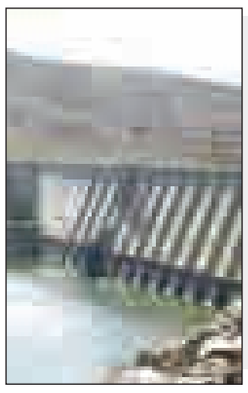

یادداشت روز

ایران در اوج، سعودی در انزوا

» محمد سهرابی

اقدام نابخردانه و نسنجیده عربستان سعودی در قطع ارتباط دیپلماتیک با جمهوری اسلامی ایران که ظاهراً به خاطر حمله به سفارتخانه این کشور در تهران، اما در واقع به جهت سرپوش گذاشتن بر جنایت آل سعود در به شهادت رساندن یکی از علما و روحانیون انقلابی و آزادی‌خواه صورت گرفت، بیش از هر چیز آسیب‌ها و خسارت‌هایی را متوجه حاکمیت عربستان کرد و به‌رغم آنکه برخی دولت‌های منطقه همسو با این رژیم روابط و همکاری‌های دیپلماتیک خود با کشورمان را قطع یا کاهش دادند، اما چه در سطح منطقه و چه بین‌المللی اقدام سعودی‌ها با واکنش‌های منفی مواجه شد.
این واکنش‌ها نه فقط در جهان اسلام و خاورمیانه، بلکه از سوی بسیاری از کشورهای جهان از جمله قدرت‌های غربی که بعضاً در ظاهر متحد عربستان محسوب می‌شوند، دیده شد. به طوری که از اقدام کاملاً نسنجیده و غیرعقلانی دولت سعودی ابراز نگرانی کردند و خواستار تجدیدنظر در تصمیمات اتخاذ شده از سوی این رژیم شدند.
به علاوه در مجامع و نهادهای بین‌المللی نیز چنین روندی در یکی دو روز گذشته دنبال شد و برخلاف انتظارات سعودی‌ها اقدامات این دولت و دیگر دولت‌هایی که روابط دیپلماتیک خود با تهران را متوقف کردند، به نوعی تقبیح شد.
این روند به خوبی گویاست که دولت عربستان به لحاظ سیاسی در انزوا قرار گرفته و تقریباً هیچ نهاد بین‌المللی و قدرت‌های جهانی و بازیگران اصلی نظام بین‌الملل از تصمیم این دولت حمایت نکرده‌اند.
در مقابل، جمهوری اسلامی ایران که امروزه به عنوان یکی از قدرت‌های بزرگ منطقه‌ای از پتانسیل‌ها و ظرفیت‌های ارزشمندی برای نقش‌آفرینی مؤثر در معادلات منطقه‌ای و جهانی برخوردار است و تجربه مذاکرات هسته‌ای نیز که حاصل آن توافق وین و برجام بوده است، همچنان در جایگاه واقعی خود به لحاظ سیاسی قراردارد.
البته اقدامات خودسرانه کسانی که وارد سفارت عربستان شدند و آسیب‌هایی بر آن وارد کردند، ناپسند و غیرقانونی است و دستگاه‌های ذی‌ربط در این خصوص به خوبی به وظایف خود عمل کرده و مقامات کشورمان نیز در نخستین فرصت از تداوم چنین رفتارهایی جلوگیری کردند. ضمن اینکه به هیچ یک از دیپلمات‌های عربستان در تهران و مشهد کوچکترین آسیبی نرسید. از این‌رو دولت جمهوری اسلامی ایران طبق معاهدات بین‌المللی و عرف دیپلماتیک به وظایف خود عمل کرده است.
با این تفاسیر اقدام عربستان در قطع ارتباط دیپلماتیک با کشورمان به بهانه تعرض به سفارت این کشور در تهران چندان موجه و اصولی به نظر نمی‌رسد و این کشور حداقل می‌توانست از طرق عادی دیپلماتیک موضوع را پیگیری کند.
نکته قابل توجه در این زمینه سرگشتگی و بی‌تدبیری مقامات سعودی است که پس از اقدام غیرانسانی خود در اعدام روحانی مبارز و انقلابی، شیخ نمر موجی از مخالفت‌ها و واکنش‌ها را پیش روی خود دیدند و از تصمیمات عاقلانه عاجز مانده و به رفتارهای نابخردانه روی آورد که جز خسارت و آسیب برای این دولت، حاصل دیگری نداشت.
البته از این نکته نیز نباید غافل شد که دولت سعودی از مخالفان برجام و توافق هسته‌ای ایران و ۱+۵ بود. از این رو طبیعی است که به سرانجام رسیدن برجام و اجرای آنکه بیش از پیش باعث ارتقای جایگاه منطقه‌ای جمهوری اسلامی ایران شده است، برای ریاض چندان خوشایند نیست و دولت سعودی از هر فرصتی برای ایجاد تنش در منطقه استفاده می‌کند. این در حالی است که تحولات منطقه و روندی که در سطح بین‌المللی در خصوص آن دنبال شده است، به خوبی نشان می‌دهد که تلاش برای از بین بردن تنش‌ها و روی آوردن به ابزارهای دیپلماتیک مهمترین عامل ثبات در منطقه و رفع مشکلات است و لذا آنچه عربستان دنبال می‌کند نه تنها برای جمهوری اسلامی ایران مشکلی ایجاد نخواهد کرد، بلکه این سعودی‌ها هستند که آسیب خواهند دید و بیش از پیش دچار انزوای سیاسی خواهند شد.

خبر

۳۴۰ قلم انواع داروی قاچاق در ۹ ماهه امسال در همدان کشف شد

مدیر نظارت بر مواد غذایی و آرایشی دانشگاه علوم پزشکی همدان گفت: در ۹ ماهه سالجاری ۳۴۰ قلم انواع دارو و مکمل‌های قاچاق در استان همدان کشف شده است.
محمد کاظم‌زاده در گفت‌وگو با ایرنا افزود: ارزش ریالی این میزان دارو ۳۸۲ میلیون و ۳۰۵ هزار ریال است.
وی ادامه داد: این میزان دارو از ۱۳۱ مورد بازرسی از عطاری‌ها، مغازه‌ها، باشگاه‌های ورزشی کشف شده است.
وی با بیان اینکه به تازگی ۳۰۰ بسته داروی محرک جنسی حاوی مواد مخدر نیز از یکی از مراکز فروش لوازم آرایشی و بهداشتی استان کشف شده است عنوان کرد: هر دارو و مکملی که در غیر از داروخانه‌ها به فروش برسد قاچاق تلقی شده و با عرضه‌کنندگان آن نیز به شدت برخورد می‌شود.
وی تصریح کرد: همواره هشدارهای لازم به فروشگاه‌های عرضه لوازم آرایشی بهداشتی و باشگاه‌های بدنسازی در خصوص عدم عرضه این داروها داده شده و بازرسی‌ها نیز با قوت در حال انجام است. وی ادامه داد: شهروندان نیز می‌توانند در صورت مشاهده هرگونه تخلفات اینچنینی مراتب را با شماره تماس ۳۸۳۸۱۹۰۲ در میان بگذارند.

نارضایتی استاندار از بانک‌های خصوصی

تولید همچنان چشم انتظار تسهیلات بانکی

استاندار همدان با تقدیر از همراهی و همکاری بانک‌ها در احیای تولید و اشتغال استان خواستار حفظ عزم، اراده و جسارت همیشگی بانک‌ها در خدمت به تولید شد.
به گزارش اداره کل روابط عمومی استانداری همدان، محمدناصر نیکبخت در جلسه مدیران بانک کارآفرین و مشتریان عمده این بانک، گفت: اعتقادم بر این است که پول بانک‌ها، پول مردم است و بانک امانتدار سرمایه مردم است و باید همیشه این پول در امنیت باشد و تولید کشور از این پول استفاده کند و بانک راغب باشد از این اعتبارات باصرفه و صلاح مشتریان استفاده کند.
وی افزود: از طرفی اعتقادم بر این است که هر بانکی به تولید توجه بیشتری کند به توسعه مملکت بیشتر توجه دارد و این رابطه‌ای منطقی بین مشتری و بانک است.
استاندار اضافه کرد: مشکل مملکت در شرایط حاضر کارآفرینی است و تا کارآفرینی نباشد از رکود خارج نخواهیم شد و نام بانک کارآفرین، کمک و همراهی با کارآفرینی را تداعی کرده و انتظار ایجاد می کند.
نیکبخت ادامه داد: در جلسات و سمینارها با حضور مسئولان ارشد نظام از عملکرد بانک‌های استان و نهایت همکاری که داشته‌اند، در کمک به تولید و اشتغال و احیای واحدهای تعطیل شده و تعیین‌تکلیف بدهی‌ها اعلام رضایت کرده‌ام.
وی خاطرنشان کرد: بانک‌های خصوصی در تولید، همکاری لازم را ندارند و دولت تصمیم گرفته بانک‌های خصوصی را ملزم به حضور در تولید، مصرف، درآمد و سود در استان کند.
استاندار تصریح کرد: تولید با خدمات فرق دارد، برگشت سود و پول بانک در بخش خدمات راحت تر است اما مشکل الان تولید است و امیدواریم این نگاه بانک‌های خصوصی تغییر کند و تولید حمایت و احیا شود البته بانک‌ها علاقه‌مند هستند رونق و توسعه را در جامعه بر اساس فعالیت‌های خود مشاهده کنند.
نیکبخت اظهار داشت: بانک‌های استان قبول کرده‌اند که در کارگروه اشتغال استان اگر متقاضی تسهیلات، طرح توجیهی و اهلیت داشت، بحث منابع و مصارف نداشته باشند.
وی بیان داشت: هیچ مشتری بانک قادر نیست، اعتباراتی راکه مردم در بانک امانت گذاشته‌اند، پرداخت نکند البته دیر و زود دارد اما قابلیت پرداخت نشدن ندارد و اگر تسهیلاتی توسط تولیدکنندگان پرداخت نشده به خاطر شرایط و مشکلات اقتصادی پیش آمده برای کشور بوده است.
استاندار گفت: استان همدان دارای انسان‌های بسیار حلال‌خور، شریف و متدین است؛ مردم همدان مردمی نیستند که پول بانک را پرداخت نکنند البته اگر مشتری بدون دلیل بخواهد پول بانک را ندهد، در کنار بانک هستم.
نیکبخت افزود: تأکید و توصیه می‌کنم مشتریانی که تسهیلاتی دریافت کرده‌اند و مدیریت استانی بانک به آنها اعتماد داشته در بازپرداخت تسهیلات همکاری خوبی داشته باشند و تضمین‌های مورد نظر بانک را برای تقسیط تسهیلات ارائه دهند.
استاندار در پایان با تقدیر از خدمات مدیر سابق استانی بانک کارآفرینی به تولید و اشتغال استان و اظهار امیدواری برای حل مشکل پیش آمده، تصریح کرد: انسانیت و وجدان کاری و تعلق خاطری که ما به انسان‌های شریف و توجهی که به مصلحت بانک‌ها باید داشته باشیم، ایجاب کرد این جلسه را با مدیران بانک کارآفرین و برخی مشتریان آن داشته باشیم.
در این جلسه که سرپرست معاونت اقتصادی استاندار، رئیس اتاق بازرگانی، مدیرکل صنعت معدن و تجارت، مدیرکل جهادکشاورزی و رئیس شورای هماهنگی بانک‌های استان نیز حضور داشتند، در خصوص تعیین‌تکلیف بدهی‌های معوق مشتریان عمده بانک کارآفرین، بحث و تصمیماتی اتخاذ شد.

شورای شهر همدان مخالف اجرای مصوبات بالادستی نیست

رئیس کمیسیون برنامه، بودجه و امور حقوقی شورای شهر همدان با بیان اینکه اجرای موفق مصوبات شورای شهر نیازمند هماهنگی است، گفت: شورای شهر همدان مخالف اجرای مصوبات بالادستی نیست.
حسین قراباغی در صحن شورای اسلامی شهر همدان با بیان اینکه جلسات بسیاری برای ساماندهی میدان امام(ره) شهر همدان تشکیل‌شده اما کارها به‌جایی نرسیده است، گفت: ۷ گام اصلی برای اجرای پروژه میدان امام(ره) در نظر گرفته شد که هیچکدام انجام‌نشده است.
وی با بیان اینکه در اجرای مصوبات مشکل داشته‌ایم، گفت: هیچکس مخالف اجرای مصوبات بالادستی نیست اما آیا این مصوبات را به‌درستی اجرا می‌کنیم؟
قراباغی با بیان اینکه باید منابع را جمع‌آوری و ساماندهی کنیم، ادامه داد: در محدوده میدان امام خمینی(ره) شهر همدان مشاغل مزاحمی از جمله دست‌فروشی و پرنده‌فروشی وجود دارد.
به گزارش مهر، وی با بیان اینکه به دلیل کمبود منابع شاید در اجرای طرح «بی آر تی» شهر همدان نیز با مشکل مواجه شویم، گفت: هیچکس از اجرای ناقص پروژه‌ها ابراز رضایت نخواهد کرد کما اینکه مصوبات فرادستی بسیاری وجود دارد که در طرح تفصیلی شهر همدان نیز ارائه شده اما مورد غفلت واقع شده‌اند. رئیس کمیسیون خدمات شهری، حمل‌ونقل و ترافیک شورای شهر همدان نیز با اشاره به اینکه در ۲۰ روز گذشته در خصوص اجرا نشدن برخی مصوبات به شهرداری تذکراتی داده‌شده است، گفت: باید مسائل مربوط به این تذکرات بررسی شود.
کامران گردان با بیان اینکه اجرای طرح پیاده‌راه‌سازی رینگ اول شهر و اجرای خط بی آر تی در همدان از مصوبات است و شهرداری باید هرچه سریع‌تر این طرح‌ها را اجرا کند، گفت: برای اجرای طرح پیاده‌راه‌سازی خیابان بوعلی و اکباتان همدان، شهر را خودرو محور پیگیری کردیم و از زمانی که خودروها وارد فضای محوری و اصلی شهر شده نه‌تنها مشکلات حل نشد بلکه ترافیک بیشتر شده است.
رئیس شورای اسلامی شهر همدان نیز در این نشست با بیان اینکه طرح تفصیلی یک سند بالادستی و لازم‌الاجرا است، گفت: وقتی در سند بالادستی قضایایی مطرح شود شهرداری مکلف به اجرای آن است و دیگر نیازی به مصوبه‌ای ندارد کما اینکه اجرای طرح پیاده‌راه‌سازی در رینگ اول شهر همدان در طرح تفصیلی آمده و شهرداری باید این طرح را اجرا کند.
علی‌اکبر نظری با اشاره به اینکه اجرای طرح پیاده‌راه‌سازی خیابان اکباتان و بوعلی در حال حاضر نیازی به مصوبه دوباره شورا ندارد و لازم‌الاجراست و شهرداری باید به بهترین شکل ممکن این طرح را اجرا کند، گفت: اگر مصوبه‌ای به آن الحاق شود حتماً ابهامی وجود داشته است.
وی با بیان اینکه هر طرحی مسلماً نواقصی نیز دارد که قانون‌گذار در هنگام تصویب قانون نواقص آن را هم می‌بیند، گفت: طرح‌هایی که مطالعه شده و کار کارشناسی بر روی آن صورت گرفته را نباید به چالش بکشیم؛ چراکه حتی اگر جایی از طرح اشکال داشته باشد باید به کمیسیون ماده ۵ انعکاس داده شود. محمد تبریزی رئیس کمیسیون اقتصاد، سرمایه‌گذاری و گردشگری شورای شهر همدان نیز با اشاره به طرح پیاده‌راه کردن ۲ خیابان اصلی شهر همدان و بیان اینکه بستن مسیر میدان امام به آرامگاه از یک ساعتی به بعد و استفاده از نیروی انتظامی در آن محل با شأن شهروندان مغایرت دارد، گفت: نباید با شهروندان به صورت قهری برخورد کرد.

رفع مشکل ترافیک اولویت شورای شهر همدان است

محمدرضا الیاسی با بیان اینکه رفع مشکل ترافیک اولویت دستور کار شورای شهر همدان است، گفت: برنامه‌ریزی برای کاهش میزان ترافیک در شهر همدان به میزان اعتبارات بستگی دارد.
وی با تأکید بر اینکه باید در این رابطه کارهای اساسی‌تری انجام شود، گفت: تمرکززدایی از مرکز شهر باید مدنظر قرار گیرد. نایب‌رئیس شورای شهر همدان نیز با اشاره به اینکه اسناد بالادستی لازم‌الاجرا هستند، گفت: اسناد بالادستی همواره بدون اشکال و ایراد نیستند و طرح پیاده‌راه‌سازی همدان پیوست فرهنگی و اجتماعی ندارد.
حمیدرضا طبی‌مسرور با اشاره به بی‌نتیجه ماندن طرح پیاده‌راه‌سازی خیابان‌های منتهی به میدان مرکزی شهر همدان اظهار کرد: اجرای پیاده‌راه‌سازی خیابان بوعلی به عنوان اولویت اصلی نیازمند پیوست فرهنگی و اجتماعی است. شهردار همدان نیز در این نشست با تبریک برد تیم فوتبال شهرداری همدان در مقابل تیم مریوان گفت: در دوره سوم شورای شهر همدان بحث پیاده‌راه‌سازی برای خیابان بوعلی همدان ۸ ماه، کاری از پیش نبرد و فقط این خیابان بسته شد. سید مصطفی رسولی با بیان اینکه مناقصه طرح انجام‌شده بود و مصالح اجرای کار آماده بود ولی در آخر پرونده حل نشد، گفت: در اجرای طرح باید به جزییات و هزینه‌های طرح توجه کرد. وی با بیان اینکه خدمات، امکانات و جزییات طرح باید مشخص و تمام ریزه‌کاری‌ها مدنظر باشد، گفت: باید طرح پیاده‌راه‌سازی خیابان‌های همدان به مناقصه گذاشته شود. شهردار همدان اضافه کرد: شهرداری امروز با کمبود بودجه مواجه شده که این رویداد حاصل عملکرد مدیران قبلی است.

رئیس صندوق حمایت از پژوهشگران و فناوران برتر کشور:

نگاه ایستا به پژوهش تحول ایجاد نمی کند

رئیس صندوق حمایت از پژوهشگران و فناوران برتر کشور گفت: نگاه ایستا به پژوهش‌ها تحول ایجاد نمی‌کند.
نصرا... ضرغام روز گذشته در جلسه تبیین اهداف صندوق حمایت از پژوهشگران در جمع اساتید، پژوهشگران و دانشجویان استان همدان گفت: باید از پژوهشگران کشور حمایت کنیم.
وی با بیان اینکه صندوق حمایت از پژوهشگران مدیریتی باز و پویا دارد و در این خصوص از رهنمودهای همگان استفاده می‌کنیم، افزود: صندوق حمایت از پژوهشگران کشور با اهداف عالی تشکیل شد. به گزارش مهر، ضرغام با بیان اینکه در شورای این صندوق پژوهش‌های علمی سیاستگذاری می‌شود، گفت: شورای پژوهش‌های علمی در گذشته دو مشکل داشت؛ چراکه فاقد ساختار سازمانی بود و منابعی برای حمایت نداشت و از پژوهشگران حمایت کامل صورت نمی‌گرفت. وی با بیان اینکه از همه انتقادات و پیشنهادات استقبال می‌شود و تا زمانی که کارها نقد نشود آسیب‌ها و کمبودها مشخص نمی‌شود، گفت: ۱۵ میلیارد تومان برای حمایت از پژوهش‌های علمی و ۵ میلیارد تومان برای حمایت از ایجاد شبکه‌های آزمایشگاهی مدنظر قرارگرفته است.

میزان پژوهش‌های سالانه افزایش پیدا کرده است

ضرغام با اشاره به اینکه نخستین رئیس بنیاد علمی ایران دکتر فرهادی بود و پایه‌گذاری این بنیاد توسط وی انجام شد، گفت: آمار ارائه‌شده نشان می‌دهد میزان پژوهش‌های سالانه افزایش پیدا کرده است.
وی با بیان اینکه ۷۰ درصد حمایت‌های ما از پژوهشگران با حمایت بنیادهای سایر کشورها یکسان است، گفت: ایران ظرفیت‌های پژوهشی بالقوه و بالفعلی دارد و باید ظرفیت‌های پژوهشی تازه‌ای ایجاد کرد.
وی به اشاره به وجود ظرفیت بالقوه در داخل کشور و ظرفیت‌های بالفعل در خارج کشور، عنوان کرد: مدیریت ایستا هرگز نمی‌تواند در سیستم تحول ایجاد کند و بر رویه‌های پایه‌گذاری شده کار گروهی و تحقیقاتی انجام شد.
ضرغام با تأکید بر اینکه نگاه ایستا به پژوهش‌ها تحول ایجاد نمی‌کند، گفت: باید از ظرفیت‌های مالی داخل و خارج کشور استفاده کرد که در این راستا برنامه‌های راهبردی تدوین‌شده و براساس آن قدم‌به‌قدم برای حمایت از ظرفیت‌های پژوهشی برنامه‌ریزی می‌شود.
رئیس دانشگاه بوعلی‌سینا نیز گفت: همه دانشجویان باید برای بهره‌مندی از صندوق حمایت از پژوهشگران پیگیر باشند. منصور غلامی اظهار کرد: در بخش معاونت فناوری ریاست جمهوری منابع مالی حمایتی ویژه پژوهشگران وجود داشته که باید اطلاعاتی در خصوص ضرورت و چگونگی بهره‌مندی‌ازاین‌منابع دراختیاردانشگاهیان قرارگیرد.

shenide@hamedanpayam.com

شنیده‌ها

۱- طرفداران برخی تأیید صلاحیت‌شدگان شیرینی پخش کرده‌اند. گویا این افراد قصد استفاده تبلیغی از این موضوع داشته‌اند. گفتنی است ۹۸ درصد داوطلبان دهمین دوره انتخابات مجلس شورای اسلامی استان، در هیأت‌های اجرایی تأیید صلاحیت شده‌اند.
۲- کنار رفتن داوطلبان به نفع داوطلبان شاخص‌تر آغاز شده است. گویا این روند پس از تأیید صلاحیت‌ها سرعت بیشتری گرفته است. گفتنی است این روش در انتخابات استان بسیار معمول است.
۳- مسئولان سابق استان در ستاد یک کاندیدای حوزه انتخابیه همدان و فامنین رفت‌وآمد دارند. گویا این افراد سعی دارند از روابط و ارتباطات کاری قبلی به نفع این فرد استفاده کنند. گفتنی است رایزنی‌های این افراد در فامنین بسیار فشرده است.
۴- رئیس شورای مرکزی حزب ندای ایرانیان در همدان سخنرانی می‌کند. گویا صادق خرازی در ۲۱ دی‌ماه به همدان آمده و در جمع اصلاح‌طلبان سخنرانی خواهد کرد. گفتنی است افتتاح دفتر این حزب در استان نیز از برنامه‌های خرازی خواهد بود.
۵- برخی از عملکرد هیأت‌های اجرایی در بررسی صلاحیت‌ها ناراحت شده‌اند. گویا این افراد انتظار رد صلاحیت بیشتری داشته‌اند. گفتنی است مبنای عملکرد هیأت‌های اجرایی استعلام از مراجع ۴گانه اعلام شده است.

خبر

نماینده ولی فقیه در استان در افتتاح نمازخانه اداره کل اقتصاد همدان:

مدیریت زیبا در کارها سرلوحه قرار گیرد

به مناسبت ولادت حضرت رسول اکرم(ص) و ولادت امام صادق(ع) مراسم گرامیداشت هفته وحدت در اداره کل امور اقتصادی و دارایی استان همدان برگزار شد.
به گزارش روابط عمومی اداره کل امور اقتصادی و دارایی استان همدان، همزمان با این مراسم که با حضور نماینده ولی فقیه در استان و امام‌جمعه همدان برگزار شد، نمازخانه جدید اداره کل نیز افتتاح شد.
نماینده وزیر و مدیرکل امور اقتصادی و دارایی استان همدان ضمن عرض تبریک ایام و گرامیداشت یاد و خاطره شهدای اسلام گفت: نمازخانه اداره کل با لطف خداوند و همت همه همکاران افتتاح شد.
سید ناصر محمودی با ارائه گزارشی از فعالیت‌های صورت گرفته در اداره کل امور اقتصادی و دارایی با اشاره به اجرای کارهای فرهنگی و زیربنایی در این اداره کل افزود: سعی کردیم شعار سال را با عنوان "دولت و ملت، همدلی و همزبانی" را بنای کار خود قرار دهیم و با کمترین هزینه این فضای دلنشین را برای نمازگزاران فراهم کنیم.
محمودی افزود: افتخار می‌کنم همه همکاران ما در این اداره، در امر خطیر نماز و همکاری در مناسبت‌های مذهبی فعال هستند.
مدیرکل امور اقتصادی و دارایی همدان به عملکرد این اداره کل در سال گذشته نیز اشاره کرد و گفت: اداره کل امور اقتصادی و دارایی توانست عنوان دستگاه برتر را در امر اقامه نماز و همچنین ستاد امر به معروف و نهی از منکر در استان به خود اختصاص دهد.
وی به ستاد درآمد، تکریم ارباب‌رجوع، مباحث اقتصادی و سرمایه‌گذاری هم استان اشاره‌ای داشت و گفت: طی ۱۰ روز گذشته و همزمان با هفته پژوهش، از ۲۱ نفر از همکاران این اداره کل که مقالات داخلی و بین‌المللی داشتند تقدیر و تشکر به عمل آمد.
در ادامه نماینده ولی فقیه در استان ضمن تبریک میلاد پیامبر اسلام(ص) و فرزند ایشان امام صادق(ع)، گفت: امروز به حول و قوه الهی در این مکان بسیار زیبا گرد هم آمده‌ایم تا چنین روز زیبایی را جشن بگیریم.
آیت‌ا... غیاث‌الدین طه محمدی با اشاره به گزارش ارائه شده مدیرکل اقتصاد استان از فضای کاری اداره کل، مدیریت این مجموعه را زیبا و خوب عنوان کرد و افزود: امروزه در تمامی کارها و امور زندگی و اداری مدیریت زیبا باید مشهود باشد و از این مدیریت‌های پسندیده باید قدردانی کرد. لذا جا دارد از آقای محمودی مدیرکل مجموعه به خاطر اقدامات کلی و همچنین امور فرهنگی اداره کل قدردانی کنیم.
محمدی با اشاره به طراحی داخلی فضای نمازخانه خاطر نشان کرد: مسائل زیبایی و جمال در اسلام خیلی اهمیت داده شده است، آن هم در تمامی عرصه‌ها.
وی افزود: در قرآن آمده است: خداوند در اوج زیبایی است و زیبایی را دوست دارد.
لازم به ذکر است در افتتاحیه نمازخانه اداره کل امور اقتصادی و دارایی استان همدان حسنی‌حلم، دبیر ستاد اقامه نماز و هیأت همراه و کارکنان اداره کل امور اقتصادی و دارایی و مالیات استان حضور داشتند.
گفتنی است در پایان، امام‌جمعه همدان از ساختمان اداره کل امور اقتصادی و دارایی استان بازدید به عمل آورد.

پیام تاریخ، تمدن و فرهنگ مادستان
The Message Of Madestan's History & Civilization & Culture
روزنامه همدان پیام
۳
چهارشنبه ● ۱۶ دی ماه ۱۳۹۴ ● شماره ۲۵۳۹
خبر
khabar@hamedanpayam.com

سخنگوی هیأت نظارت بر انتخابات استان همدان:

عملکرد هیأت نظارت بر انتخابات بر پایه قانون‌مداری است

سخنگوی هیأت نظارت بر انتخابات استان همدان با تأکید بر اینکه تمام کارها بر مدار قانون پیگیری می‌شـود، گفت: بدون تردید هیچ کسی بدون دلیل موجه و مستندات قانونی رد و یا تأیید صلاحیت نخواهد شد.
محمد نباتی در گفت‌وگو با فارس با اشـاره به اتمام مهلت ۱۰ روزه بررسی تأیید صلاحیت کاندیداها توسـط هیأتهای اجرایی مستقر در فرمانداری ۷ حوزه انتخابیه استان اظهار کرد: امروز طبق ماده ۵۱ قانون انتخابات مجلس، نتایج بررسی به هیأت نظارت استان اعلام شده است.
وی افزود: امروز با مستندات و مدارک لازم، دلایل رد صلاحیت کاندیداها به آن‌ها اعلام شده که از ۱۶ دی‌ماه به مدت ۴ روز شکایات افراد رد صلاحیت شـده را اخذ می‌کنیم. سـخنگوی هیأت نظارت بر انتخابات استان همدان گفت: از ۲۰ تا ۲۶ دی‌ماه نیز بررسـی شکایات واصله را در دستور کار قرار میدهیم که البته این اقدام با کسب نظر از هیأت مرکزی نظارت بر انتخابات انجام میشـود که آیا این شـکایت وارد بوده یا خیر. وی یادآور شد: در این مدت پرونده سایر کاندیداها نیز برای تأیید یا رد صلاحیت، در هیأت نظارت مورد رسـیدگی قرار میگیرد. نباتی افزود: کاندیداها در صورت شکایت به رد صلاحیت خـود میتوانند موضوع را در ۳ مرحله از طریق هیأت نظارت استان، هیأت مرکزی نظارت بر انتخابات و شورای نگهبان پیگیری کنند. وی در بخش دیگری از سـخنانش در پاسخ به این سؤال که چرا با وجود اینکه برخی از افراد در دورههای گذشته رد صلاحیت شده بودند، اما در این دوره در هیأت اجرایی تأیید شـدند، گفت: سوابق تمام این افراد موجود است و نسبت به بررسی گذشته آنها در تأیید و یا رد صلاحیتشان اقدام خواهد شد.
سـخنگوی هیأت نظارت بر انتخابات اسـتان همدان با تأکید بر اینکه تمام کارها بر مدار قانون پیگیری می‌شـود، افزود: بدون تردید هیچ کسی بدون دلیل موجه و مستندات قانونی رد و یا تأیید صلاحیت نخواهد شد.

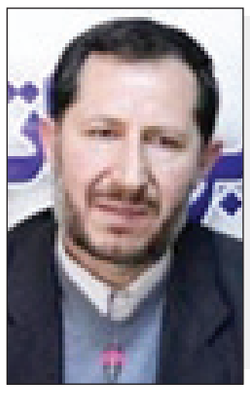

دوخته لب

نامزدهای انتخاباتی برنامه‌های کلان ارائه کنند

اگر تبلیغـات نامزدهای انتخابات مجلس را که این روزها، به طور غیررسـمی در کوچه پس‌کوچه‌ها و محافل مختلفی که در شـهرها و حتی روستاهای استان برپا می‌شـود، دنبال کنیم و از اینکه در سـال ۱۳۹۴ قرار داریم، لحظـه‌ای صرفنظر کنیم، بدون مجامله خواهیم دید که بین شـیوه‌های تبلیغی و وعده و وعیدها و نظرات اغلب نامزدها با آنچه در موسـم انتخابات مجالس اولیه پس از انقلاب مشـروطیت رایج بود، تفـاوت چندانی در محتوا محسوس نیست.
هنوز هم اغلـب نامزدها، از مجلس عـزای طایفه‌ای، به مجلس شادی طایفه‌ای دیگر می‌روند و در محفل این صنف حاضر شده و با هر قومی و هر لهجه و گویش و خرده‌فرهنگی، همراه و همنوا می‌شوند و در هر جا که حاضر می‌شوند با هر گروهی که نشست و برخاسـت می‌کنند، مطابق میل آنـان و به خوش‌آمد و فراخور حال آنان، سخن می‌گویند و وعده می‌دهند تا بلکه احساسات آنها را برانگیزند و آراءشان را به نفع خود جلب نمایند.
این قصه، فقط مختص نامزدها نیست و اگر نامزد بخت‌برگشته‌ای بخواهد بر اسـاس آنچه وظیفه مجلس و نماینده مجلس اسـت، وارد عرصه شده و از وعده و وعید بپرهیزد و از برنامه‌های کلان در جهت مصالح و منافع کلان کشـور و مملکت و استان سخن بگوید، به جرأت می‌توان گفت که از سوی اکثریت رأی‌دهندگان، مورد اسـتقبال و توجه قرار نمی‌گیرد. همین امر هم باعث شده تا گاه، نامزدها، وعده‌هایی ارائه کنند که حتی اگر هم نماینده مجلس شـوند، در حوزه اختیار آنها نیست و اساساً امکان اجرایی شدن آنها هم، فراهم نیست.
شـاید به همین دلیل اسـت که در هر دوره مجلس، قریب ۶۰ تا ۷۰ درصد نمایندگان مجلـس قبلی، رأی نمی‌آورند و مخصوصاً در استان‌ها و شـهرهای کوچک و کمتر توسعه‌یافته، جای خود را با افراد جدید می‌دهنـد؛ چراکه به وعده‌هایی که داده‌اند، غالباً عمل نکرده‌اند.
در این میان، عده‌ای کوشـیدند با طرح «اسـتانی شدن» انتخابات مجلس، بخشـی از این نقیصه را برطرف کننـد که این طرح به سرانجام نرسید و اگر هم می‌رسید، به نظر نمی‌آمد که می‌توانست معضلی را که به نوعی ریشـه در فرهنگ غلط حاکم در این زمینه دارد، به این آسانی حل‌وفصل کند. اینک فصل انتخابات، در پیش است و باز هم همان شیوه‌های غلط پیشین در حال تکرار است.
به نظر می‌رسد یک حرکت جمعی از سود نامزدهای انتخابات که به منافع و مصالح استان، متوجه باشد و مبنا را بر این قرار دهد که با افکار عمومی، صادق باشد و دقیقاً در راستای اهداف و وظایف و اختیارات مجلس و حیطه قانونی آن و توانایی‌های یک نماینده مجلس، به تبلیغات انتخاباتی پرداخته و اسـتاندارد جدیدی را در این زمینه ایجادکند، می‌تواند کلان‌نگری را از نامزدهای انتخاباتی آغاز نموده و به رأی‌دهندگان نیز سرایت دهد و فضا را به‌گونه‌ای سـامان و جهت دهد که راه بر عوام‌فریبی و موج‌سواری و تهییج احساسـات افکار عمومی و سوء استفاده از مطالبات و انتظارات خُرد آنها ببندد. این مهم، شدنی است، به شرط آنکه همه نامزدها، به نوعی ایثار کنند و از خیر جمع کردن آرا به شـیوه نادرسـت مبتنی بر وعده و وعیدهای توخالی بگذرند.

۶ نفر رد و ۴نفر تایید نشد

تأیید صلاحیت ۲۸۶ داوطلب نمایندگی مجلس

هیأت‌هـای اجرایـی صلاحیـت ۲۸۶ داوطلـب نمایندگی دهمیـن دور مجلس شورای اسلامی در همدان را تأیید کرد.
رئیس ستاد انتخابات اسـتان همدان اظهار کرد: ۶ نفر از داوطلبان نمایندگی در همدان انصراف داده و صلاحیـت ۴ نفر نیز تأیید نشد.
محمدابراهیم الهی‌تبار در گفت‌وگو با ایرنا گفـت: داوطلبان نمایندگـی مجلس که بر اسـاس نظر هیأت‌های اجرایی حوزه‌های انتخابیه تأیید صلاحیت نشده‌اند، به استناد تبصره مـاده ۵۱ قانـون انتخابات مجلس شـورای اسـلامی می‌توانند از تاریخ ابلاغ فرمانداران و بخشـداران مراکز حوزه‌های انتخابیه حداکثر ظرف مدت ۴ روز از تاریخ ۱۶ دی ۱۳۹۴لغایـت ۱۹ دی‌مـاه ۱۳۹۴ از ساعت ۸ صبح تا ساعت ۱۶ به دفاتر نظارت و بازرسـی انتخابات در استان‌ها مراجعه و پس از دریافت فرم، شکایت خود را تنظیم و پس از تحویل رسید دریافت نمایند.
وی یادآوری کرد: در مهلت تعیین شده برای نام‌نویسی داوطلبان ۲۹۷ داوطلب نمایندگی در اسـتان همدان برای حضور در دهمین دور انتخابات مجلس شـورای اسـلامی در ستاد انتخابات این استان و تهران نام‌نویسی کردند. وی اضافه کرد: ۲۷۰ مرد و ۲۷ زن در این مرحله نام‌نویسی کردند که در مجموع نسبت به دوره گذشته ۱۱۷/۵ درصد افزایش داشته است.
رئیس سـتاد انتخابات استان همدان اضافه کرد: در حـوزه همـدان و فامنین ۸۳ نفر، حوزه ملایر ۷۲ نفر، بهار و کبودراهنگ ۳۹ نفر، نهاوند ۲۹ نفر، تویسرکان ۲۷ نفر، رزن ۲۶ نفر و در حوزه انتخابیه اسـدآباد ۲۱ نفر برای حضور در انتخابات مجلس شـورای اسلامی ثبت‌نام کردند.
الهی‌تبار افزود: شمار داوطلبان نمایندگی در حوزه انتخابیه همدان و فامنین ۱۱۲/۸ درصد، ملایر ۱۷۷ درصد، بهار و کبودراهنگ ۲۲۵ درصد، نهاوند ۶۱ درصد، رزن ۲۷۱ درصد و اسدآباد ۱۶۲ درصد نسبت به نهمین دوره انتخابات مجلس شـورای اسلامی افزایش یافتـه و تنها در حوزه انتخابیه تویسـرکان شاهد افزایشی نبوده‌ایم.
معاون سیاسـی و امنیتی استانداری همدان از افزایش ۴۴۰ درصد مشـارکت بانوان در مجلس شـورای اسـلامی خبر داد و اظهار کرد: شـمار بانوان داوطلبـان نمایندگی از ۵ نفـر در دوره نهم انتخابـات به ۲۷ نفر در دهمین دور انتخابات مجلس شـورای اسلامی رسیده اسـت. الهی‌تبار اضافه کرد: شـمار داوطلبان مرد نیز بـا ۱۰۴/۵ درصد افزایـش از ۱۳۲ نامـزد بـه ۲۷۰ داوطلب نمایندگی در این دوره افزایش یافته است.
وی گفـت: از نظر جنسـیت ۹۰/۹ درصد داوطلبـان دهمیـن دور نمایندگی مجلس شورای اسـلامی را آقایان و ۹/۱ درصد را بانوان تشکیل می‌دهند.
لازم به ذکر است از ۱۶ تا ۱۹ دی ماه مهلت شکایت داوطلبان احراز صلاحیت نشده به هیات نظارت استان خواهد بود.

خبـر

هیأت بازرسی انتخابات نهاوند تعیین گردید

هیأت بازرسی انتخابات شهرستان نهاوند بر اساس قانون جهت نظـارت بر اجرای انتخابات مجلس شـورای اسـلامی و خبرگان رهبری در شهرستان نهاوند تعیین گردید.
فرماندار نهاوند گفت: به اسـتناد ماده ۲۵ قانـون انتخابات مجلس شـورای اسلامی و ماده ۷۶ آیین‌نامه اجرایی قانون انتخابات مجلس خبرگان رهبـری طی احـکام جداگانه‌ای از سـوی رئیس هیأت بازرسـی استان اعضای هیأت بازرسـی انتخابات شهرستان نهاوند تعیین گردیدند.
کریم حمیدوند در گفت‌وگو با ایرنا افزود: نظارت بر حسـن اجرای قانون، جلوگیری از تخلفات احتمالی و بررسـی و اعمال نظر نهایی ورسیدگی به گزارش‌های مردمی را از مهمترین وظایف هیأت‌های بازرسی انتخابات مجلس می‌باشد.
وی افـزود: تمام تمهیدات لازم برای برگزاری مطلوب و شایسـته انتخابات انجام شـده و تاکنون در مراحل مختلف به استناد ماده ۴۵ قانون انتخابات ثبت‌نام در مدت ۷ روز به انجام رسـیده و همچنین شاهد تشکیل هیأت‌های اجرایی در فرمانداری‌ها بودیم که در حال حاضر نیز بر اساس ماده ۵۰ قانون انتخابات بررسی صلاحیت‌ها در هیأت اجرایی انجام گرفته است .
فرمانـدار نهاوند با تأکید بر این مسـأله که همه باید برای برگزاری انتخاباتی با شـکوه تلاش نماییم افزود: امیدواریم با همکاری همه عوامل اجرایی انتخابات، مشـارکت داوطلبـان و طرفداران آنها و همچنین عموم مردم در عمل به قانون شـاهد مشارکت بالای مردم در صحنه انتخابات باشیم.
دهمیـن دوره انتخابات مجلس شـورای اسـلامی و پنجمین دوره مجلس خبرگان رهبری به طور همزمان در هفتم اسـفندماه سـال جاری در سراسر کشور برگزار می‌شود.
شهرستان نهاوند با دارا بودن چهار بخش وجمعیتی نزدیک به ۲۰۰ هزار نفر دارای یک کرسـی نمایندگی در مجلس شـورای اسلامی می‌باشد.

سمن‌ها قدرت اجرای طرح ندارند

مدیرعامـل انجمن باور با بیان اینکه مشـارکت موفق معلولان در تصمیم‌گیری‌های مربوط به خودشان مشروط به داشتن دانش در این زمینه است، اظهار کرد: معلولان برای قرار گرفتـن در محور گردش امور، باید خلأهـای موجود در ایـن زمینه را بشناسند.
بـه گزارش ایسـنا، سـهیل معینی در کارگاه آموزشـی توانمندسازی سـمن‌های حـوزه افـراد دارای معلولیت و ترویج حقوق معلولان در همـدان، با بیان اینکه در کل دنیا در خصوص حقوق معلولان تحولات عمده‌ای در حال وقوع است، افزود: در حـال حاضـر یکـی از اهداف معلولان باید این باشـد که در همه مراحل تصمیم‌گیری در رابطه با امور مربوط به خود مشارکت داشته باشند و بیش از پیش در محور گردش امور قرار بگیرند. وی بـا بیان اینکه این مهم فقط با شـعار محقق نمی‌شود، ادامـه داد: بـرای اینکـه معلولان در تصمیم‌گیری‌هـای مربـوط به وضعیت خود با مسئولان مشارکت داشته باشـند، باید دانش لازم را در این زمینه کسـب کننـد و خلأها و قانون‌های موجود در زمینه معلولان را بشناسند. معینی علت موفق بودن انجمن باور را داشتن دانش لازم در این زمینه دانست و گفت: در ۲ دهه اخیر تعداد NGOهای بسیار زیاد شده اما در کنار این رشد کمی باید دانش لازم را هم داشته باشند.
وی ناتـوان بـودن مدیران NGO بـرای اجرایـی کـردن طرح‌ها و پروژه‌هـا را از دیگر ضعف‌های این مجموعه دانسـت و گفت: با وجود اینکه بسیاری از مدیران این سمن‌ها نیازها را می‌شناسند اما برای اجرایی کردن طرح‌هـا و پروژه‌هـا ناتوان هسـتند. معینی تصریح کرد: حافظه مدیریت سـازمان‌ها با عوض شدن شـخص مدیر پاک می‌شود بنابراین مستندسـازی فعالیت‌ها و برنامه‌ها هم می‌توانـد مدیران آینـده را از فعالیت‌های گذشـته سازمان مطلع کند و هم بـرای گرفتن بودجه‌های آینده بـا مسـتندات اقدامات لازم صورت گیرد.

آگهی مزایده آپارتمان

شرکت توسعه معدنی و صنعتی صبانور (سهامی عام) در نظر دارد **سه دستگاه آپارتمان از یک ساختمان ۶ طبقه تک واحدی واقع در بلوار بعثت، نبش کوچه ادیب، پلاک ۶۲/۱ به متراژهای مشروحه ذیل را به صورت یکجا و یا جداگانه از طریق مزایده به فروش برساند.**
۱-طبقه یک به متراژ ۱۵۰/۸ مترمربع به انضمام یک واحد پارکینگ و یک باب انباری
۲-طبقه دو به متراژ ۱۵۰/۶ مترمربع به انضمام یک واحد پارکینگ و یک باب انباری
۳-طبقه شش به متراژ ۱۵۹/۳ مترمربع به انضمام یک واحد پارکینگ و یک باب انباری
متقاضیان می‌توانند جهت بازدید و کسب اطلاعات بیشتر با شماره تلفن ۰۹۱۸۷۰۴۶۵۴۴ تماس حاصل فرمایند.
شرکت توسعه معدنی و صنعتی صبانور (سهامی عام)

تبریک و تهنیت
جناب آقای
علیرضا فعله‌گری
شهردار محترم شیرین‌سو
انتصاب شایسته جنابعالی را صمیمانه تبریک را تهنیت عرض نموده و از خداوند متعال توفیقات روزافزون شما را در پیشبرد اهداف نظام مقدس جمهوری اسلامی خواهانیم.
شرکت کاراپارسیان الوند (حمید خلج)

آگهی مزایده
سهام شرکت حمل و نقل معدن بار صبا (سهامی خاص)
شرکت توسعه معدنی و صنعتی صبانور (سهامی عام) در نظر دارد ۹۹/۹۹ درصد از سهام شرکت حمل و نقل معدن بار صبا دارای پروانه فعالیت درجه ۲ حمل و نقل در شهرستان بهار واقع در جاده همدان به سنندج، دو کیلومتر بعد از شهر صالح‌آباد را از طریق مزایده به فروش برساند.
متقاضیان می‌توانند جهت بازدید و کسب اطلاعات بیشتر با شماره تلفن ۰۹۱۲۷۱۷۶۴۱۸ تماس حاصل فرمایند.
شرکت توسعه معدنی و صنعتی صبانور (سهامی عام)

آگهی مزایده
سهام شرکت حمل و نقل معدن بار بیجار (سهامی خاص)
شرکت توسعه معدنی و صنعتی صبانور (سهامی عام) در نظر دارد **۵۱ درصد از سهام شرکت حمل و نقل معدن بار بیجار دارای پروانه فعالیت درجه ۱ حمل و نقل در شهرستان بیجار** واقع در کیلومتر ۵۰ جاده بیجار به زنجان، سه راهی حسن‌آباد یا سوگند را از طریق مزایده به فروش برساند.
متقاضیان می‌توانند جهت بازدید و کسب اطلاعات بیشتر با شماره تلفن ۰۹۱۲۷۱۷۶۴۱۸ تماس حاصل فرمایند.
شرکت توسعه معدنی و صنعتی صبانور (سهامی عام)

پیام تاریخ، تمدن و فرهنگ مادستان
The Message Of Madestan's History & Civilization & Culture
روزنامه همدان پیام
۴
چهارشنبه ● ۱۶ دی ماه ۱۳۹۴ ● شماره ۲۵۳۹
ایران و جهان
siasat@hamedanpayam.com

مجلس

تصمیم شرعی درباره حج تمتع

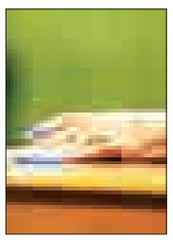

رئیس سازمان حج و زیارت گفت: هرگونه تصمیم‌گیری شرعی درباره حج تمتع منوط به نظر ولی‌امر مسلمین است.
به گزارش ایرنا، سعید اوحدی گفت: پس از شهادت شهید نمر اظهارنظرهای مختلفی درباره حج تمتع صورت گرفت. وی با بیان اینکه درباره حج تمتع باید از دو منظر شرعی و مصالح ملی به این موضوع پرداخته شود، گفت: از منظر مصالح ملی این موضوع در شورای عالی حج و شورای عالی امنیت ملی بررسی خواهد شد که ریاست هر دو شورا به عهده رئیس‌جمهور است، اما از منظر شرعی باید توجه داشت که هر تصمیمی منوط به نظر ولی امر مسلمین است و در اظهارنظرها باید از این محدوده خارج نشویم.

خبر

پاسخ انتقاد نباید سربریدن باشد

رئیس‌جمهوری در دیدار وزیر امورخارجه دانمارک با بیان این که رویکرد دولت جمهوری اسلامی ایران در روابط بین‌المللی، رویکردی تعاملی و بر پایه برد- برد است، گفت: اراده تهران توسعه روابط با کشورهای شمال اروپا و به‌ویژه دانمارک است.
به گزارش ایلنا، حجت‌الاسلام والمسلمین حسن روحانی با اشاره به اعدام شیخ نمر؛ رهبر شیعیان عربستان به دلیل انتقاد از دولت ریاض، اظهار کرد: پاسخ انتقاد نباید سر بریدن باشد و امیدواریم کشورهای اروپایی که همواره به مسأله حقوق بشر واکنش نشان می‌دهند در این زمینه هم به وظایف حقوق بشری خود عمل کنند.

بین الملل

ارتقای ضریب امنیتی

: وزیر اطلاعات گفت: با هم‌افزایی و همدلی دستگاه‌های امنیتی اعم از وزارت کشور، سپاه، بسیج، ارتش، ناجا و قوه قضاییه با برنامه‌های جامع اطلاعاتی ضریب امنیتی در کشور با وجود کاهش آن در جهان به طور مرتب در ۲ سال و نیم گذشته بالا رفته است.
به گزارش ایسنا، حجت‌الاسلام والمسلمین سید محمود علوی با اشاره به حملات تروریستی اخیر در عربستان، کویت، تونس، لبنان و بیروت افزود: در جمهوری اسلامی ایران به همت و تلاش همه دستگاه‌ها به‌ویژه کارنامه منحصر به فرد وزارت اطلاعات شاهد چنین اتفاق‌هایی نبودیم.

رهبر معظم انقلاب:

راه علاج مشکلات افغانستان اتحاد اقوام و وحدت مسئولان است

رهبر انقلاب با تحسین روحیه مقاومت مردم افغانستان در مقابل اشغالگری و تجاوزات «انگلیس، شوروی و در سال‌های اخیر آمریکا»، گفتند: روحیه مقاومت و دینداری در مردم افغانستان بسیار عمیق و در تاریخ معروف است که هیچ اشغالگری نتوانسته در افغانستان دوام بیاورد.
به گزارش ایسنا، حضرت آیت‌ا... خامنه‌ای رهبر معظم انقلاب اسلامی صبح سه‌شنبه در دیدار آقای «عبدا... عبدا...» رئیس اجرایی دولت افغانستان، مسأله «اتحاد اقوام» در افغانستان را مهمترین راه علاج مشکلات این کشور خواندند و با اشاره به سوابق و ظرفیت‌های فراوان همکاری ایران و افغانستان خاطرنشان کردند: جمهوری اسلامی ایران «امنیت، آرامش و پیشرفت افغانستان» را «امنیت و پیشرفت» خود می‌داند.
حضرت آیت‌ا... خامنه‌ای با تحسین ابتکار تشکیل دولت وحدت ملی و اظهار امیدواری در خصوص حل مشکلات افغانستان افزودند: ان‌شاءا... دولت وحدت ملی شکل حقیقی و واقعی پیدا کند؛ زیرا راه علاج مشکلات افغانستان، ایجاد وحدت واقعی در میان اقوام و مسئولان است.
رهبر انقلاب با اشاره به سابقه همزیستی مسالمت‌آمیز شیعه و سنی و اقوام مختلف افغانستان گفتند: ما از قدیم مردم افغانستان را به عنوان مردمی صبور، قانع، سخت‌کوش و دیندار و برخوردار از ذوق ادبی می‌شناسیم اما اختلافات اقوام و زمینه‌های دوگانگی، هر ملتی را ضعیف می‌کند.
ایشان با یادآوری حمایت‌های ایران از ملت افغانستان از جمله مخالفت منحصربه‌فرد جمهوری اسلامی با اشغالگری شوروی و حمایت از مجاهدان افغانستانی، افزودند: جمهوری اسلامی اکنون نیز در کنار افغانستان و میزبان حدود ۳ میلیون نفر از اتباع آن است.
حضرت آیت‌ا... خامنه‌ای حضور ۱۶ هزار دانشجو و فارغ‌التحصیل افغانستانی در ایران را فرصتی ارزشمند برای افغانستان برشمردند و خاطرنشان کردند: دولت افغانستان باید با تعیین مشوق‌هایی، این دانش‌آموختگان را برای بازگشت و خدمت به کشورشان ترغیب کند.
رهبر انقلاب، با اشاره به ظرفیت‌ها و امکانات فراوان ایران در بخش‌های علمی، فنی و اقتصادی، و همچنین وجود منابع طبیعی و انسانی غنی در افغانستان افزودند: افزایش سطح همکاری‌ها به نفع هر دو طرف است و باید با صمیمیت و همکاری، برخی اختلافات نظیر مسأله آب‌های مرزی حل شود. ایشان با انتقاد از سیاست منزوی کردن مجاهدین افغانستان در سال‌های گذشته تأکید کردند: منزوی کردن مجاهدین با عناوینی نظیر «جنگ‌سالاران» سیاست غلطی است و در کشوری که در معرض تهاجم نظامی و فتنه‌ای فراگیر قرار دارد خود مردم باید با روحیه مجاهدت آماده دفاع از کشورشان باشند.
حضرت آیت‌ا... خامنه‌ای، قدرت نداشتن در دفاع از خود را زمینه‌ساز ورود و دخالت بیگانگان خواندند و افزودند: دیدیم که آمریکایی‌ها در افغانستان چقدر انسان‌ها را کشتند و ضررهای زیادی وارد کردند و هنوز نیز دست برنمی‌دارند.
رهبر انقلاب با تحسین روحیه مقاومت مردم افغانستان در مقابل اشغالگری و تجاوزات «انگلیس، شوروی و در سال‌های اخیر آمریکا»، گفتند: روحیه مقاومت و دینداری در مردم افغانستان بسیار عمیق و در تاریخ معروف است که هیچ اشغالگری نتوانسته در افغانستان دوام بیاورد.
در این دیدار که آقای جهانگیری معاون اول رئیس‌جمهور نیز حضور داشت، آقای «عبدا... عبدا...» رئیس اجرایی دولت افغانستان با تشکر از حمایت‌های ایران از دولت و ملت افغانستان، گفت: تشکیل دولت وحدت ملی در افغانستان نسخه خوبی بود و از مشکلات زیادی جلوگیری کرد. رئیس اجرایی دولت افغانستان، مشکل اصلی این کشور را ناامنی و وجود گروه‌های تروریستی خواند و گفت: تلاش می‌کنیم با توکل به خداوند، وحدت و حمایت‌های مردم و همچنین با همکاری و حمایت برادران و دوستان ایرانی که از دوران جهاد و مقاومت تاکنون همچنان ادامه داشته است، مشکلات را رفع و عدالت را در تمام بخش‌ها تأمین کنیم.
آقای عبدا... با قدردانی از حمایت‌های رهبر معظم انقلاب از ملت افغانستان و همچنین دستور اخیر ایشان برای تحصیل دانش‌آموزان افغانستانی، افزود: این حمایت‌های ارزشمند جایگاه خاص و برجسته‌ای از ایران در میان ملت و دولت افغانستان ایجاد کرده است.
وی افزود: زمینه‌های خوبی برای همکاری ایران و افغانستان وجود دارد که در مذاکرات با مقامات ایرانی تلاش می‌کنیم راه‌های افزایش همکاری‌ها را بررسی و دنبال کنیم.

نتایج آزمون خبرگان محرمانه است

آزمون علمی انتخابات مجلس خبرگان رهبری در دبیرخانه مجلس خبرگان در قم برگزار شد.
به گزارش ایسنا، آیت‌ا... مؤمن عضو فقهای شورای نگهبان، پیش از آغاز آزمون، در محل دبیرخانه مجلس خبرگان رهبری در قم، با بیان اینکه «این آزمون علمی، با نظارت فقهای شورای نگهبان انجام می‌شود» گفت: نتایج این آزمون کاملا محرمانه است و پذیرفته‌شدگان برای مصاحبه شفاهی دعوت و سپس نتیجه قطعی اعلام خواهد شد.
از ۸۰۱ نفری که برای انتخابات مجلس خبرگان رهبری ثبت‌نام کردند، ۵۳۷ نفر برای حضور در آزمون کتبی شورای نگهبان دعوت شدند.
پیش از این لیست اسامی شرکت‌کنندگان در آزمون علمی انتخابات خبرگان به مرجع برگزارکننده امتحان، اعلام شده است.
تمامی کسانی که برای شرکت در انتخابات مجلس خبرگان رهبری ثبت‌نام کردند به‌جز اعضای فعلی مجلس خبرگان- کسانی که در گذشته در آزمون خبرگان که از طرف شورای نگهبان برگزار شده شرکت کرده و از نظر علمی تأیید شده‌اند، کسانی که در آزمون پانزدهم شهریور ۱۳۹۴ شرکت کرده‌اند اعم از آنان که تأیید شده‌اند یا خیر، باید در آزمون علمی شرکت کنند. کسانی هم که فاقد تحصیلات حوزوی بوده و ثبت‌نام کرده‌اند نمی‌توانند در این آزمون شرکت کنند.

برگزاری آزمون علمی خبرگان و حاشیه‌هایش

آزمون کتبی داوطلبان انتخابات مجلس خبرگان رهبری از ساعت ۸ صبح روز سه‌شنبه در دبیرخانه مجلس خبرگان در قم برگزار و حدود ۴، ۵ ساعت به طول انجامید.
شورای نگهبان خبر داده بود که از ۸۰۱ نفری که برای انتخابات مجلس خبرگان رهبری ثبت‌نام کردند؛ ۵۳۷ نفر برای شرکت در آزمون علمی دعوت شدند ، ۴۰۰ نفر در آزمون حضور یافتند و این آزمون غایبانی هم داشت.
از جمله غایبان این آزمون حجت‌الاسلام والمسلمین سید حسن خمینی بود که گفته شد در زمان برگزاری آزمون در حال تدریس بوده است.
شورای نگهبان بارها تأکید کرده است که برای افرادی که باید در آزمون کتبی انتخابات مجلس خبرگان رهبری شرکت می‌کردند، پیام کوتاه ارسال شده است.
احتمالاً به تصحیح اوراق داوطلبان انتخابات مجلس خبرگان رهبری آغاز شده است. زمان برگزاری آزمون شفاهی برای پذیرفته‌شدگان آزمون کتبی هم فعلاً مشخص نیست.
طبق اطلاعیه صادره از سوی شورای نگهبان کسانی که ثبت‌نام کرده‌اند اگر در دوره‌های پیش تأیید شده‌اند یا عضو مجلس خبرگان بوده‌اند، نیازی به شرکت در آزمون کتبی ندارند، اما اگر جزو این موارد نبودند و تأیید علمی نداشتند، قاعدتاً باید در آزمون شرکت می‌کردند.

تصحیح اوراق داوطلبان مجلس خبرگان

سخنگوی شورای نگهبان گفت: احتمالاً تصحیح اوراق داوطلبان انتخابات مجلس خبرگان رهبری از روز سه شنبه آغاز شده است.
نجات‌ا... ابراهیمیان اعلام کرد:
در مدت یک‌ماه (از ۴ دی‌ماه تا ۴ بهمن) که شورای نگهبان فرصت بررسی شرایط را دارد نتایج آزمون بررسی می‌شود.
سخنگوی شورای نگهبان خاطرنشان کرد: درصورت قبولی افراد در آزمون از آنها مصاحبه شفاهی گرفته خواهد شد.

شورای هماهنگی جبهه اصلاحات در روزهای آتی لیست‌های استانی را اعلام خواهد کرد

دبیرکل انجمن اسلامی مهندسان از اعلام‌شدن لیستهای استانی اصلاح‌طلبان در روزهای آتی خبر داد.
علیمحمد غریبانی با بیان اینکه شورای هماهنگی جبهه اصلاحات در هر استان، مسئولیت انتخاب کاندیداهای اصلاح‌طلب را در حوزههای انتخابیه بر عهده دارد، اظهار کرد: این شورا تا چند روز آتی لیست خود را در هر استان اعلام خواهد کرد. وی افزود: خوشبختانه در جبهه اصلاحات و در تمام استانها یک اجماع قابل قبول وجود دارد و اصلاح‌طلبان هر استان در قالب شورای هماهنگی همان استان، مسئولیت انتخاب کاندیداهای مورد نظر جبهه اصلاحات را بر عهده دارند و هیچ گروهی از تهران نمی‌تواند با دیگر نقاط کشور برخوردی قیممآبانه داشته باشد. این فعال سیاسی اصلاح‌طلب با بیان اینکه تلاش کرده‌ایم تا با دیدی بازتر، شرایط را برای حضور بانوان و جوانان در لیستهای انتخاباتی فراهم آوریم، گفت: در هر حوزه انتخابیه که بانوان اصلاح‌طلب کاندید شده بودند، اولویت به آنها داده شده است مگر آنکه فرد شاخصی در آن حوزه نامزد شده باشد.
وی ادامه داد: احساس می‌کنم با توجه به اینکه جریان اصلاحات در جامعه نسبت به سایر جریانها موقعیت مطلوبتری دارد و با عنایت به اینکه مطالباتی که مردم دارند، همواره مورد توجه جبهه اصلاحات بوده است، جریان اصلاحات در انتخابات آتی موفق عمل خواهد کرد.

حمید رسایی رد صلاحیت شد

حمید رسایی نماینده مردم تهران در مجلس شورای اسلامی از سوی هیأت اجرایی انتخابات تهران رد صلاحیت شد.
حمید رسایی در آخرین جلسه هیأت اجرایی انتخابات تهران در روز یکشنبه ۱۳ دی‌ماه رد صلاحیت شده است.
در مطلب منتشره در سایت شخصی‌اش ادعا شده که علی‌رغم این‌که استعلامات او از مراکز ۴ گانه مثبت بوده نسبت به رد صلاحیت وی اقدام شده است. در این مطلب مستندات ارائه شده از سوی هیأت بدوی تخلفات اداری نهاد ریاست جمهوری دلیل این رد صلاحیت عنوان و ادعا شده که رد صلاحیت حمید رسایی مطالبه جدی برخی چهره‌های خاص سیاسی و مدیریتی بوده است. در این مطلب همچنین نقلی قولی از این نماینده مجلس در روز ثبت‌نام عنوان شده که گفته بود: دلیلی برای رد صلاحیت خودم نمی‌بینم اما اگر رد صلاحیت شوم مثل برخی از چهره‌هایی که در فتنه ۸۸ بودند و الان در دولت یازدهم مسئولیت دارند، نه شیشه مغازه مردم را می‌شکنم، نه بانکی را آتش می‌زنم، نه به مسجد لولاگر و عزاداری امام حسین(ع) تعرض می‌کنم و نه چادر از سر زنان ایرانی می‌کشم،طبعامطابق قانون‌اعتراض‌می‌کنم و پرده از چهره نفاق کنارمی‌زنم.

خبر

کسی از نیروی انتظامی نخواسته مردم را بزند

سخنگوی دولت گفت: کسی از پلیس نخواسته که مردم را بزند. می‌توان از سازوکارهای مختلف برای صیانت از محدوده‌های مشخص شده استفاده کرد.
به گزارش ایلنا، محمدباقر نوبخت در پاسخ به سؤالی مبنی بر اینکه سخنگوی ناجا اعلام کرد ما نباید برخورد سلبی داشته باشیم و نمی‌توان مردم را زد، با توجه به اینکه این مسأله باعث بروز مشکل‌های بین‌المللی شده، آیا با نیروی انتظامی در این زمینه صحبت خاصی شده و موضع دولت چیست، گفت: کسی از پلیس نخواسته که مردم را بزند. می‌توان از سازوکارهای مختلف برای صیانت از محدوده‌های مشخص شده استفاده کرد.
وی افزود: قوه قضاییه در حال بررسی است که چه کسانی در این حادثه قصور کرده‌اند، یا اینکه با آگاهی یا به صورت ابزاری از آنها استفاده شده تا این اقدام غیرقانونی انجام شود. ما باید موضوع را به بررسی‌های قوه قضاییه واسپاری کنیم.
نوبخت در پاسخ به این سؤال که آیا این اتفاق برای تضعیف دولت و تحت شعاع قرار دادن موفقیت‌های آن در موضوع برجام بود، گفت: برخی همین تحلیل را دارند، البته ما اینقدر بدبینانه وارد عرصه نمی‌شویم، ضمن اینکه این مسأله قابل تأمل است. اما ما به جای پیش‌داوری، با مستندات ریشه‌یابی و اقدام می‌کنیم، البته وزارت اطلاعات هم در حال پیگیری این مسأله است.

دومین شهر موشکی سپاه رونمایی شد

دومین شهر موشکی نیروی هوافضای سپاه با بازدید رئیس مجلس از آن، رسما رونمایی شد.
سپاه پاسداران انقلاب اسلامی اعلام کرده که در اکثر شهرهای کشور شهرهای موشکی بزرگی احداث کرده که از دید و تیر دشمن در امان است و در صورت نیاز، از آنها استفاده خواهد شد.
در همین زمینه، مهرماه سال جاری بود که برای نخستین‌بار از یکی از شهرهای موشکی سپاه رونمایی و تصاویری از آن توسط نیروی هوافضای سپاه پاسداران انقلاب اسلامی منتشر شد. رونمایی از نخستین شهر موشکی سپاه در رسانه‌های جهان بسیار بازتاب داشت و موجب شگفتی بسیاری شد.
امیرعلی حاجی‌زاده، فرمانده نیروی هوافضای سپاه پاسداران همان موقع اعلام کرده بود: پایگاه‌های موشکی ما در اعماق ۵۰۰ متری زمین آماده مقابله با تهدیدهای دشمنان هستند.
وی تأکید کرده بود: پایگاه‌های زیرزمینی موشک‌های دور برد جمهوری اسلامی ایران در همه استان‌ها و شهرهای این مرز و بوم مستقر و آماده هستند و در اعماق ۵۰۰ متر زیر کوه‌های بلند قرار دارند. فرمانده نیروی هوافضا سپاه با بیان اینکه جمهوری اسلامی ایران در میان کشورهای ناامن از ثبات کامل برخوردار است، گفته است: این نتیجه تلاش شبانه‌روزی همه نیروهای مسلح از سپاه، بسیج، ارتش و نیروی انتظامی است و ملت ایران مطمئن باشد دشمن هیچ کاری از پیش نمی‌برد.

تأیید صلاحیت منتجب‌نیا، رهامی و رسولی در هیأت اجرایی

عضو ستاد انتخابات حزب اعتماد ملی گفت: برخلاف شایعه‌های ایجاد شده صلاحیت قائم‌مقام حزب اعتماد ملی برای شرکت در انتخابات پیش رو تأیید شده است.
حجت نظری اظهار کرد: در تماسی که رئیس دفتر ستاد قائم‌مقام حزب اعتماد ملی با وزارت کشور داشته است، صلاحیت ایشان برای حضور در انتخابات پیش رو تأیید شده است.
وی ادامه داد: تأیید نشدن صلاحیت ایشان در فضاهای مجازی و در برخی از رسانه‌ها اعلام شده بود که کذب محض است.
همچنین به دنبال پیگیری ایسنا از آخرین وضعیت بررسی صلاحیت حسن رسولی و محسن رهامی که برخی رسانه‌های از رد صلاحیت آنها خبر داده بودند مشخص شد صلاحیت این دو فعال اصلاح‌طلب نیز در هیأت اجرایی تأیید شده است.

موحدی کرمانی مرجع سیاسی جمعیت حامیان انقلاب اسلامی شد

آیت‌ا... محمد علی موحدی کرمانی امام‌جمعه موقت تهران و رئیس شورای ائتلاف اصولگرایان مرجع سیاسی جمعیت حامیان انقلاب اسلامی شد.
این رویداد در پی درخواست علی کیهانیان دبیرکل جمعیت حامیان انقلاب اسلامی و موافقت آیت‌ا... موحدی کرمانی صورت گرفت. دبیرکل جمعیت حامیان انقلاب اسلامی پس از موافقت این درخواست خطاب به رئیس شورای ائتلاف اصولگرایان گفت: حمایت از ولایت تنور نشین می‌خواهد و ما تنورنشین ولایت هستیم و به حول و قوه الهی در این زمینه از هیچ تلاشی دریغ نخواهیم کرد. کیهانیان در نامه ای خطاب به آیت‌ا... موحدی کرمانی از وی خواسته بود با توجه به سوابق درخشان وی در عرصه‌های مختلف انقلاب اسلامی و حمایت از ولایت به عنوان مرجع سیاسی شورای عالی جمعیت حامیان انقلاب اسلامی ایفای نقش کند. دبیرکل جعیت حامیان انقلاب اسلامی همچنین در نامه خود با تأکید بر اینکه با احیای خانه احزاب گامی عملی به سوی توسعه سیاسی برداشته شده، پیشنهاد کرد: مجلس شورای دبیران کل احزاب و تشکل‌های اصولگرا تشکیل و هیأت رئیسه آن انتخاب شود و در رأس آن نیز شورای عالی با حضور روحانیت و فقها قرار بگیرد تا ضمن برقراری سیستم مناسب تشکیلاتی از ورود و خروج بی‌رویه و غیرمنطقی جلوگیری شده و تداوم آن نیز مختص فصل انتخابات نباشد.

تا انتخابات

هیچ اصلاح‌طلب برجسته‌ای در تهران رد صلاحیت نشد

دبیرکل انجمن اسلامی مدرسین دانشگاه‌ها گفت: هیچ شخصیت اصلاح‌طلب برجسته‌ای در تهران رد صلاحیت نشده است.
محسن رهامی با اعلام این خبر، اظهار کرد: بر اساس اخباری که از نتیجه بررسی صلاحیت‌های نامزدهای انتخابات توسط هیأت‌های اجرایی به دست آمده است تاکنون بیشتر اصلاح‌طلبان در تهران تأیید صلاحیت شده‌اند. این فعال سیاسی همچنین با اشاره به اینکه صلاحیت خود او هم تأیید شده است، افزود: شخصیت برجسته‌ای از اصلاح‌طلبان نبوده که صلاحیتش تأیید نشود. همچنین حسین کاشفی از فعالان سیاسی اصلاح‌طلب درباره تأیید یا تأیید نشدن صلاحیت خود، گفت: من در مشهد برای انتخابات ثبت‌نام کرده بودم اما پس از اینکه دیدم دوستان زیادی در مشهد ثبت‌نام کرده بودند انصراف خود را اعلام کردم تا شرایط برای سایر دوستان فراهم شود.

پیرمؤذن: ۸۰ درصد نمایندگان مجلس نهم در مجلس دهم جایی ندارند

نماینده اردبیل، نمین، نیر و سرعین در مجلس گفت: ۸۰ درصد نمایندگان مجلس نهم در مجلس دهم جایی ندارند و در خانه‌های خود می‌خوابند.
کمال‌الدین پیرمؤذن در نشست بررسی آخرین وضعیت منطقه آزاد تجاری صنعتی اردبیل در اتاق بازرگانی این استان ضمن محکوم کردن اعدام آیت‌ا... شیخ نمر، افزود: جریان حمله به سفارت عربستان در ایران امری پسندیده نبود و دولت مصمم است افراد خودسر را هرچه سریع‌تر جمع‌آوری کند.
وی در بخش دیگری از سخنانش با بیان اینکه در سطح کشور نیز سمت و سوی قانون و حمایت‌های قانونی چندانی به نفع سرمایه‌گذار وجود ندارد در عین حال اشتغال را دغدغه اصلی همه مسئولان دانست و خاطرنشان کرد: بنده به شخصه پای سرمایه‌گذار را از همه جای دنیا بجز رژیم صهیونیستی می‌بوسم و به استان اردبیل دعوت می‌کنم.
وی با بیان اینکه مدیریت درست، ضعیف‌ترین کشور را قوی‌ترین کشور می‌کند، تأکید کرد: هم‌اکنون لشکر عظیم بیکاران در کشور وجود دارد، که اگر دولت سابق مدیریت درستی داشت، اکنون شاهد چنین وضعیتی نبودیم.
نماینده اردبیل، نمین، نیر و سرعین در مجلس شورای اسلامی وضعیت مالی دولت را بسیار اسفبار و دولت تدبیر و امید را وارث بدهکاری‌های دولت سابق دانست و گفت: متأسفانه قسمتی از درآمد کشور که از نفت است با توجه به اینکه قیمت نفت به دلیل سیاست‌های خصمانه کشور وهابی عربستان کاهش یافته است کم شده است.
وی با بیان اینکه پروژه پتروشیمی اردبیل از ابتدا اشتباه بود، افزود: این پروژه صرفاً بر مبنای سفر استانی رئیس‌جمهور سابق در استان کلید خورده است.
پیرمؤذن با اشاره به موضوع منطقه آزاد تجاری صنعتی اردبیل، تصریح کرد: با توجه به اینکه دولت سابق اشتباهات زیادی در کیش داشت و با توجه به اینکه در مناطق آزاد تجاری صنعتی خودگردانی وجود دارد، مخالفت زیادی با تصویب آن شد.

انتقاد علی مطهری از رأی دادگاه حادثه شیراز

نماینده مردم تهران در مجلس شورای اسلامی با انتقاد از حکم صادره توسط دادگاه بدوی رسیدگی به پرونده متهمان حادثه شیراز گفت که شکایت جدیدی را علیه آمران آن حادثه اقامه کرده که بزودی به مرجع قضایی ابلاغ می‌شود.

علی مطهری در نوشتار همچنین آورده است:

«رأی دادگاه حادثه شیراز به نظر من برای مهاجمان، با رأفت و ارفاق بود و برای دانشگاهیان عادلانه نبود و اصلا دانشگاهیان نباید محاکمه می‌شدند چون نقشی در آن حادثه نداشتند. بنده درخواست تجدیدنظر با هدف تشدید مجازات مهاجمان نخواهم داد چون فکر می‌کنم آنها متنبّه شده و از کرده خود پشیمان‌اند و فهمیده‌اند که ابزار واقع شده‌اند خصوصاً که آنها در اعترافات خود نام تعدادی از آمران و دستوردهندگان را ذکر کردند. به دلایلی که عرض کردم و با توجه به این که احکام مهاجمان، تعلیقی است و مجازات زندان و شلاق آنها فعلا اجرا نمی‌شود رضایت دادن بنده هم فعلاً موضوعیت ندارد. ضمناً بهتر بود دادگاه به دادخواست ضرر و زیان ناشی از جرم، صرفا بابت ایاب‌وذهاب وکیل اینجانب رأی مثبت می‌داد تا این هزینه‌ها جبران می‌شد. البته من شکایت جدیدی علیه آمران آن حادثه که مقصر اصلی هستند اقامه کرده‌ام که بزودی توسط وکیل بنده جناب آقای همدانی به مرجع قضایی در شیراز ابلاغ خواهد شد. همچنین من امیدوارم که احکام مربوط به دانشگاهیان در دادگاه تجدیدنظر نقض شود.
نکته قابل توجه این است که اصل این اتفاق که بالاخره در جمهوری اسلامی یک گروه فشار محاکمه شد و احکامی درباره آنها صادر شد امر مبارکی است.»

پیام تاریخ، تمدن و فرهنگ مادستان
The Message Of Madestan's History & Civilization & Culture
روزنامه همدان پیام
۵
چهارشنبه ● ۱۶ دی ماه ۱۳۹۴ ● شماره ۲۵۳۹
گردشگری و میراث
gardesh@hamedanpayam.com

دوره آموزشی شیوه‌های نوین موزه‌داری برگزار می‌شود

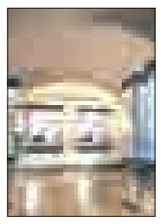

دوره آموزشی شیوه‌های نوین موزه‌داری برای نخستین‌بار از سوی اداره کل موزه‌ها در کشور برگزار می‌شود.
به گزارش میراث‌آریا، مدیرکل موزه‌ها، اموال منقول فرهنگی،تاریخی کشور با اعلام این خبر گفت: یکی از مباحث مهم و قابل پیگیری در این حوزه برنامه‌ریزی و اجرای دوره‌های آموزشی مرتبط با موزه‌ها به منظور ارتقای سطح علمی و دانش موزه‌داران سراسر کشور است.
محمدرضا کارگر، افزود: بر این اساس این اداره کل نسبت به برگزاری دوره‌های آموزشی نرم‌افزار جام و مبانی کارشناسی اموال فرهنگی، تاریخی در دو نوبت در دو حوزه با محوریت استان‌های آذربایجان شرقی و فارس و برنامه‌ریزی این دوره‌ها برای حوزه‌های دیگر کشور اقدام کرده است.

هتلداران از مجلس بعدی چه می‌خواهند؟

رئیس جامعه هتلداران کشور گفت: «در دوره مجلس بعدی درخواست طرح حذف مالیات بر ارزش افزوده اتاق‌ها و دائمی شدن معافیت مالیاتی هتلداران را دنبال می‌کنیم.»
جمشید حمزه‌زاده، تصریح کرد: «اکنون روی نرخ اتاق‌ها ۹ درصد مالیات بر ارزش افزوده وجود دارد که همین موضوع موجب افزایش نرخ اتاق و در نهایت افزایش نرخ سفر شده و توان اقتصادی مردم را برای استفاده از هتل پایین آورده است. به همین دلیل ضریب اشغال هتل‌ها نیز کاهش پیدا کرده است. بنابراین می‌خواهیم که در مجلس بعدی این موضوع پیگیری و مالیات بر ارزش افزوده حذف شود.» به گزارش مهر، وی مسأله دیگر را در دائمی شدن حذف صد درصدی معافیت مالیاتی هتلداران دانست و گفت: «یکی از انتقادهای ما به سازمان میراث فرهنگی درباره دخالت دولت در تعیین نرخ هتل‌ها است.

جنگل‌های هیرکانی بار دیگر در اولویت ثبت جهانی

پرونده جنگل‌های هیرکانی با همکاری سازمان میراث فرهنگی و گردشگری و مسئولان سازمان جنگل‌ها و مراتع و سازمان محیط زیست در اولویت ثبت در فهرست آثار جهانی قرار گرفت.به گزارش ایسنا، جلسه ثبت جهانی پرونده جنگل‌های هیرکانی با حضور معاون میراث فرهنگی، قائم‌مقام سازمان جنگل‌ها، مراتع و آبخیزداری و معاون محیط طبیعی سازمان محیط‌زیست و جمعی از کارشناسان و متخصصان مربوط این حوزه برگزار شد، قرار است این پرونده با معرفی مناطق پیشنهادی جدید به سرعت تکمیل و در اولویت ثبت در فهرست آثار جهانی قرار گیرد.«محمدحسن طالبیان»گفت: پرونده جنگل‌های هیرکانی در حالی از سال ۸۷ به صورت مشترک با کشور آذربایجان برای ثبت در فهرست آثار جهانی یونسکو مطرح شد که این پرونده در آن زمان به دلیل برخی مشکلات معلق و ریفر (ارجاع داده شده) شد.

میراث

رویکرد جهانی به احیای بناهای تاریخی چیست؟

تحول در سیاست‌ها و رویکردهای حفاظت، فضایی جدید برای فعالیت‌های این جریان فراهم کرده است.
توسعه قلمرو و فعالیت حفاظت از بناهای منفرد به تمامیت بافت از یکسو و توجه همزمان به میراث فرهنگی و طبیعی از سوی دیگر، تحول رویکرد در استفاده مجدد از بناها و آثار تاریخی، گرایش به تجدید حیات کارکردی، استفاده اقتصادی مؤثرتر از بناهای تاریخی و توجه به صنعت گردشگری به منزله فرصتی برای توسعه و رشد اقتصادی ساکنان یا مجاوران مناطق تاریخی از مهمترین این تحولات به شمار می‌رود.
با مروری بر اسناد موجود بین‌المللی در این زمینه، می‌توان روند تکامل اندیشه‌ها، رویکردها و سیاست‌های حفاظت را در نیمه دوم سده بیستم در ۱۰ محور زیر خلاصه کرد:
۱- عبور از مرز حفاظت کالبدی بناها و مجموعه‌ها و حرکت به سوی «تجدید حیات عملکردی» در کل هسته تاریخی.
۲- تأکید بر اهمیت «وضعیت اجتماعی شهرها» و توجه به نیازهای معاصر شهروندان و ساکنان بافت تاریخی علاوه‌بر بهبود کارکرد اجتماعی و توجه به کالبد.
۳- تعمیم قلمرو حفاظت از بناهای منفرد به مجموعه‌ها، زمینه‌ها، چشم‌اندازها و فضاهای بین بناها و فضاهای شهری و نیز توجه بیشتر به «ارزش‌های محیط تاریخی» و گسترش این نگرش به تمامیت بافت.
۴- توجه به ابعاد اقتصادی «صنعت گردشگری» به منظور بازیابی سریع سرمایه و منابع حفاظت از آثار ارزشمند در جهت نیل به توسعه و مدیریت پایدار ساختارهای تاریخی و تعامل پویا بین گردشگری و میراث فرهنگی.
۵. توجه همزمان به حفاظت از «میراث طبیعی و فرهنگی» و همچنین مقابله با آلودگی‌های محیطی.
۶. تأکید بر «بسترسازی» و فراهم کردن زمینه‌های لازم برای تحقق برنامه‌های حفاظت از طریق برنامه‌های آموزشی، توجه به زمینه‌های اقتصادی، توسعه ساختار و تشکیلات، ارتقای آگاهی اجتماعی و فراهم کردن ابزارهای حقوقی برای حفاظت از مناطق تاریخ.
۷. تلاش برای آشتی دادن فضاهای کالبدی قدیمی با زندگی مدرن یا به عبارتی «معاصرسازی» بافت‌های شهری تاریخی و باززنده‌سازی بناها و بافت‌ها با عملکرد مناسب.
۸. تأکید بر حفظ و بقای «ارزش فرهنگی مکان» و اینکه «خط مشی مدیریت یک مکان باید بر پایه شناخت و درک اهمیت فرهنگی آن استوار باشد». همچنین توجه به «اصالت مکان» بر پایه ارزش‌ها و اعتبار آن.
۹. توجه به حفاظت، بهسازی و باززنده‌سازی سکونتگاه‌های کوچک با «مشارکت مردم».
۱۰. تبیین رویکرد جدید «حفاظت یکپارچه».
رویکرد اقتصادمحور در حفاظت از محیط‌های تاریخی

جهان

سوئیس با موضوع گردشگری کارگاه آموزشی در ایران برگزار می‌کند

بزودی از سوی کارشناسان سوئیسی کارگاه آموزشی درباره چگونگی ساخت هتل و تعامل با گردشگران خارجی در ایران برگزار شود.
رئیس انجمن دوستی ایران و سوئیس با اعلام این خبر گفت: متأسفانه هنوز زیرساخت‌ها برای توسعه صنعت گردشگری در کشور آماده نیست و فرهنگ پذیرش گردشگر میان مردم ضعیف شده است. از این رو، رسانه‌ها باید به ارتقای این فرهنگ بپردازند.
به گفته «رضا رفیعی، بنگاه‌های خرد و متوسط در حوزه گردشگری بهتر عمل می‌کنند. این کارشناس اقتصادی، بیکاری را یک معضل بزرگ کشور دانست و تأکید کرد: «بخش زیادی از معضل اشتغال را می‌توان از طریق بنگاه‌های خرد و متوسط حل کرد اما نه همه آن را».
به گزارش ایرنا، وی درباره آزادسازی منابع پس از رفع تحریم‌ها گفت: در صورتی که واردات را بر مبنای کالاهای سرمایه‌ای تنظیم کنیم بسیاری از فارغ‌التحصیلان دانشگاهی که اکنون با معضل بیکاری روبه‌رویند، می‌توانند شاغل شوند.
رفیعی درباره اهمیت فناوری اطلاعات گفت: از طریق فناوری اطلاعات می توان برای دانش آموختگان اشتغال ایجاد کرد.
وی بیان کرد: باید شرایط برای حضور کارآفرینان و رفع موانع کارآفرینی در کشور فراهم شود و بتوان از این راه اشتغال را توسعه داد. این کارشناس اقتصادی افزود: دسترسی به درآمدهای نفتی موجب ایجاد رکود در روحیه کارآفرینی شده است. هرچقدر وابستگی به این درآمدها در کشور کاهش یابد می‌توان کارآفرینی را میان مردم تسری داد.
وی درباره کارآفرینان ایرانی در خارج از کشور گفت: روحیه کارآفرینی میان ایرانیان خارج از کشور بالاست که این موضوع نشان می‌دهد در صورتی که زمینه‌ای فراهم باشد روحیه خلاقیت و نوآوری نیز بهبود می‌یابد.
این کارشناس اقتصادی تأکید کرد: «متأسفانه در فرهنگ ما ضدیتی با سرمایه‌داری دیده می‌شود که باید چنین روحیه‌ای تعدیل شود. تغییر در نظام قانون‌گذاری می‌تواند بستر فعالیت بخش خصوصی را بهبود دهد». رفیعی گفت: دولت با واگذاری بسیاری از امور می‌تواند بخش خصوصی را در کشور فعال‌تر کند و خود مسئولیت نظارت و ایجاد زیرساخت‌ها را بر عهده داشته باشد.
وی بیان کرد: «مردم همواره بهتر از دولت می‌دانند چگونه یک فعالیت اقتصادی را راهبری کنند».

سرنوشت خانه منصوری منتظر وعده مسئولان

» سمانه رضایی

این روزها وقتی از خیابان دکتر اقبال ملایر عبور می‌کنی ابتدای خیابان خانه‌ای قدیمی را می‌بینی که در آماج، باد، باران و برف، درها و پنجره‌های شکسته، بنری در هم تابیده و پیچ خورده بالا و پایین می‌رود و تو دلت می‌گیرد برای همه تاریخی که با داشتن دوستداران زیاد و دلواپسان بی‌شمار حال چه بی‌تفاوت و خاموش در میان سکوت مسئولینش گرد فراموش و ویرانی می‌گیرد.
تابستان امسال بود که با تشکیل کمپینی در فضای مجازی سروصداهای زیادی برای نجات خانه تاریخی منصوری به راه افتاد و علاقمندان به تاریخ به ناگاه به یاد این اثر تاریخی و بی‌توجهی به آن افتادند هرچند این کمپین با همان سرعتی که تشکیل شد ناگاه خاموش شد و از هدفش بازماند اما شاید تشکیل آن بهانه‌ای شد تا برخی مسئولان جلو بیایند و قول‌هایی بدهند از جمله فرماندار وقت ویژه ملایر، مدیرکل اداره میراث فرهنگی و گردشگری و وزارت راه و شهرسازی. و حتی زمزه‌هایی مبنی بر اینکه در شهریورماه و مصادف با سفر هیأت دولت به همدان موضوع خانه منصوری مکتوب به رئیس‌جمهور انتقال داده شده است نیز شنیده شد.
اما در این میان فرماندار ملایر که تغییر کرد، از پیگیری‌های مدیرکل اداره میراث و فرهنگی خبری نشد و وزارت راه و شهرسازی هم پا پس کشید.
خانه‌منصوری متعلق به مرحوم عبدالصمد منصوری که بنایی ۲ طبقه با حدود ۲ هزار و ۸۵۰ مترمربع مساحت است. بنا ۴۷۰ متر زیربنا و ۲هزار و ۳۸۰ متر حیاط دارد. طبقه نخست آن با طاق‌های ضربی و خشتی در اواخر دوران قاجار و طبقه دوم در عصر پهلوی ساخته شده است.
خانه‌ای که در سال ۱۳۸۰ در فهرست ملی ثبت شد و متأسفانه پس از یک دهه در سال ۱۳۹۱ به درخواست ورثه برای اجازه خرید و فروش از این فهرست خارج شد.که پس از این مدت نه به فروش رسیده است و نه اقدامی برای حفظ و نگهداری آن انجام شده است.
امیرمنصور منصوری یکی از ۱۵ ورثه این ملک در این خصوص گفت: در حال حاضر هیچ خبری نیست و قرار بود وزارت مسکن و شهرسازی ملک را بخرند که خبری نشده است.
به گفته وی از سال ۶۷ که خانه به طرح میراث فرهنگی برده شد تا توسط این ارگان خریداری شود این داستان بارها اتفاق می‌افتد، زمان می‌گذرد و هیچ کس هیچ کاری انجام نمی‌دهد اما تا زمزمه‌های فروختن آن به گوش می‌رسد عده زیادی اعتراض می‌کنند که این اثر تاریخی شهر است و نباید فروخته شود.
منصوری خاطرنشان کرد: ما تمایل داریم دولت خانه را بخرد و این خانه حفظ شود، اگر خریداری نشود ما نیز چاره‌ای نداریم، زیرا پس از حدود سی سال که از این ماجرا می‌گذرد، خانه متعلق به دو نفر بوده و حال ورثه به ۱۵ نفر رسیده و شرایط بدتر می‌شود و نگهداری آن هم برای ۱۵ ورثه امکانپذیر نیست. در حالی که اگر کسی خانه را نمی‌خواهد این اعتراض‌ها دیگر چیست؟ وی یادآور شد: در حال حاضر منتظر هستند تا وزارت مسکن و شهرسازی اقدامی انجام دهد که خبری نیست.
اما رضا زنگنه سخنگوی شورای شهر با اشاره به اینکه در حال حاضر توان مالی برای خرید خانه منصوری از طرف شهرداری وجود ندارد گفت: خانه منصوری باید حفظ شود تا این میراث شهر ملایر ماندگار شود اما منابع مالی آن باید از طریق سازمان میراث فرهنگی یا سازمان شهرداری‌ها تأمین شود ضمن اینکه شورا و شهرداری به هیچ عنوان موافق تخریب و ساخت و ساز آن نیست.
اما این درحالیست که رئیس کمیسیون فرهنگی شورای شهر ملایر خاطرنشان کرد شهرداری و شورای شهر هر لحظه این آمادگی را دارد تا پای کار بیاید.
به گفته پیمان رجبی چون ملک در ورثه است و باید تعیین تکلیف شود اما این آمادگی از سوی شهرداری و شورای شهر است که از آن مکان مرکز فرهنگی و موزه برای مفاخر و مشاهیر ملایر دایر کنیم و این اهتمام در شورا وجود دارد که به ردیف آثار ملی برگردد تا به سرنوشت برخی بناهای تاریخی با نامالایمات مواجه نشود.
رئیس اداره میراث فرهنگی و گردشگری ملایر هم با بیان اینکه ما از دو سال پیش پیگیر خانه منصوری هستیم گفت: شهرداری و و ورثه بر روی قیمت به توافق نمی‌رسند. متأسفانه تلاش برای ارتباط با وزارت مسکن و شهرسازی به نتیجه نرسید گویا اقدامی انجام نشده است.

مطالبه بخش خصوصی برای تعریف برند گردشگری

تأکید دبیر کل UNWTO بر بازگشت ایران به رقابت جهانی گردشگری

دبیرکل سازمان جهانی گردشگری (UNWTO) در پیامی به کنفرانس بین‌المللی برند گردشگری که در اصفهان برگزار شد، بر بازگشت ایران به بازار رقابت جهانی گردشگری در صورت رفع چالش‌ها تأکید کرد.
طالب ریفاعی، در این پیام گفت: «ایران با سابقه دیرینه‌ای که دارد یک کشور مناسب برای گردشگری و یک پایگاه خوب برای میزبانی است. اگر در این راه با دقت پیش بروید و موفق عمل کنید، می‌توانید موقعیت خوبی در جهان کسب کنید.»
وی بیان کرد: «ایران در موقعیتی که قرار دارد باید رقابت شدیدی با جهان داشته باشد. البته باید به این نکته توجه کنیم که ایران در سال‌های گذشته با چالش‌هایی روبه‌رو بوده که موجب آسیب‌هایی در گردشگری آن شده اما شما با برطرف کردن این چالش‌ها می‌توانید به بازارهای رقابت جهانی بازگردید.»

آینده گردشگری جهان در دست برندها

معاون رئیس‌جمهوری و رئیس سازمان

میراث فرهنگی، صنایع دستی و گردشگری نیز در ادامه این کنفرانس گفت: «برندها آینده گردشگری جهان را تعیین می‌کنند. آینده گردشگری جهان نبرد بین برندهاست و از این پس تصویر موجود در ذهن گردشگران دنیا از روی برندها شکل می‌گیرد.»
مسعود سلطانی‌فر افزود: «هدف از این کنفرانس این است که برای افزایش سهم ایران از گردشگری جهانی چاره‌اندیشی و بتوانیم با انتخاب یک برند ملی، گردشگران جهانی را به سمت ایران روانه کنیم؛ زیرا تصویری که ما با ایجاد این برند ترسیم می‌کنیم همواره در ذهن آنها باقی خواهد ماند.»
سلطانی‌فر تصریح کرد: «برندی که مورد نظر ماست باید طوری انتخاب شود تا همزمان هویت جذاب، احساس خوب و نگاه دلپذیر گردشگران را متوجه ایران کند. بنابراین برند تنها یک لوگو و شعار نیست، بلکه یک نماد ملی است که پشتوانه آن تاریخ، فرهنگ و میراث این کشور است.»
به گفته وی، عناصر اولیه این برند پیشینه تاریخی و فرهنگی، تنوع اقلیمی نژادی، ترکیبی از آداب و رسوم و فرهنگ، آثار و منابع طبیعی و امنیت مناسب و زیرساخت‌ها را شامل می‌شود که همه این عناصر در کشور ما به وفور یافت می‌شود. رئیس سازمان میراث فرهنگی، صنایع دستی و گردشگری ابراز امیدواری کرد که انتخاب برند و ایجاد ذهنیت مناسب برای گردشگران، ضامن رشد و توسعه کشور در ابعاد مختلف شود.
وی در پایان گفت: «امیدواریم با اهتمام و کوشش مدیران دولتی، تشکل‌های مرتبط گردشگری داخلی و خارجی، اهداف سند چشم‌انداز ۲۰ ساله و برنامه ششم توسعه محقق شود.»

«برند» ایجادکننده تمایز است

در همین حال به گفته دبیر علمی کنفرانس بین‌المللی برند گردشگری و مشاور سازمان جهانی گردشگری، تمام کشورهای دنیا به عنوان میزبانان با تولیدکنندگان توریسم با گام‌های بلند به صنعت توریسم ورود کرده‌اند و از این رو، رقابت شدیدی در این حوزه وجود دارد و می‌توان به جرأت گفت در هیچ صنعتی شدت رقابت به این اندازه نیست.
جعفر جعفری در سخنان خود در جریان کنفرانس برندسازی گردشگری در اصفهان افزود: «در این میان اتفاقی که افتاده این است که کالاهای توریستی روزبه‌روز به یکدیگر شبیه‌تر شده‌اند و آنچه که می‌تواند تمایز ایجاد کند، برند است؛ به این معنا که آیا چیزی وجود دارد که کالای ما را از صورت عمومی کالاهای دیگر متمایز کند؟ برند در واقع شخصیت یک مقصد و هویت آن است و چیزی نیست که بتوان آن را ساخت و در صورت ناکارآمدی تغییر داد. پس باید در همان ابتدا بر اساس واقعیت انتخاب شود و با طینت و ذات مقصد همخوان باشد.»

شناسه

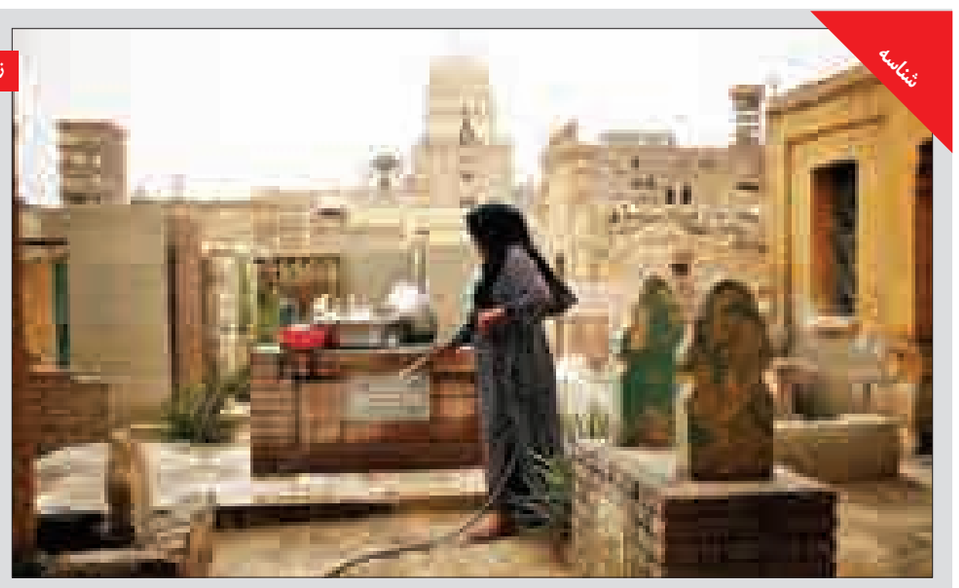

زندگی در شهر مردگان

گورستان قاهره یا شهر مردگان جایی است که علاوه بر مردگان زندگان زیادی هم در آن زندگی می کنند. بحران مسکن در شهر ۲۰ میلیونی قاهره موجب شده تا بسیاری از شهروندان در گورستان این شهر زندگی کنند.
reuterz

نگاه

بازخوانی گفته‌های زنده‌یاد اینانلو در حوزه گردشگری

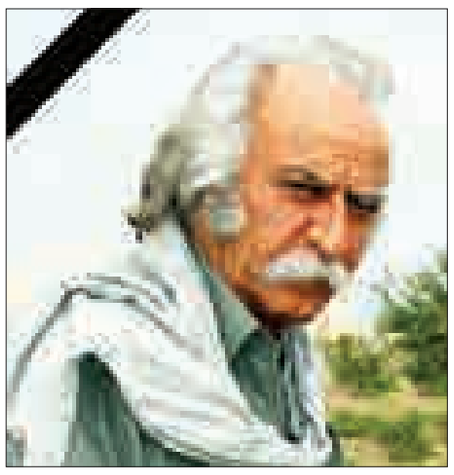

«به عنوان یک فرد رسانه‌ایی نسبت به شما مسئول و بدهکارم، چون ما آنقدر درباره گردشگری نوشته‌ایم که شما ترغیب شدید، این کار را انجام دهید، اما ببخشید، دروغ گفتیم.»
این بخشی از سخنرانی «محمدعلی اینانلو» در جشنی است که هفت سال پیش خطاب به راهنمایان تور مطرح کرد، مردی که در حین ایرانگردی و مستندسازی از طبیعت و حیات وحش ایران، مؤسسه‌ای آموزشی برای راهنمایان طبیعت راه‌اندازی کرد. صدای گرمی داشت و نخستین گزارشگر والیبال در رادیو بود، گزارش‌های وی در بازی‌های آسیایی تهران (۱۹۷۴) نام‌اش را با والیبال پیوند زده است.
برای محیط زیست قلم می‌زد، آنچنان که محسنیان‌راد اینانلو را بنیانگذار روزنامه‌نگاری محیط زیست به مفهوم تلویزیونی و رادیویی دانسته است.
وی بعدها کوله‌بارش را بست و راهی سفر شد، همه جای ایران مقصد او بود. برای تلویزیون ایران مستندهایی می‌ساخت تا کشوری را که حتی از دیدگان مردمش پنهان مانده، به تصویر کشد.
آنچه در ادامه می‌خوانید بازخوانی گوشه‌ای از صحبت‌های مرحوم محمدعلی اینانلو درباره کاستی‌های گردشگری و آموزش‌های اکوتوریسم در ایران است، صراحت کلام و نقد ظریف جزو خصوصیات بارزش محسوب می‌شد.
«من به‌عنوان فردی که آموزش‌هایی را به افراد علاقمند دادم، نسبت به شما مسئولم و باید بگویم، آنچه ما در اختیار شما قرار می‌دهیم، اصلاً کافی نیست. آنچه به شما نیاموخته‌ایم، به شما بدهکاریم و در مقابل، مسئولیم و برای این موضوع از شما، راهنمایان تور عذرخواهی می‌کنم. ما به‌عنوان آژانس‌دار به شما بدهکار و نسبت به شما مسئولیم و حق شما راهنمایان را ادا نمی‌کنیم.
به گزارش ایسنا، به عنوان دولت نسبت به شما مسئول و بدهکاریم، از این بابت که مدام به شما قول دادیم و حرف‌های مکرر زدیم و می‌دانستیم دروغ است و خجالت نکشیدیم، عذرخواهی می‌کنم. برای اینکه در برنامه‌های تلویزیونی گفتیم که این کارها شده‌اند، بشوند و می‌شوند که نشده‌اند، عذرخواهی می‌کنم. مُسکن‌های موقت حتی اگر راست باشند برای راهنمایان کافی نیستند.»
مرحوم اینانلو این سخنان را هفت سال پیش در جشن راهنمایان تور مطرح کرد. وی به شدت قائل به تعامل سازمان‌های حفاظت محیط زیست و میراث فرهنگی و گردشگری بود و اعتقاد داشت: « اگر ایران در گردشگری دنیا سهمی ندارد، دلیل خیلی ساده‌ای دارد و آن هم نبودن مدیریت دولتی است. وضعیت طبیعت و میراث فرهنگی ما در حدی از افول است که به هیچ عنوان تحمل آزمون و خطا را ندارد و مشخص است که آزمون و خطایی در کار نخواهد بود.
مسئولان گردشگری ما وقتی درباره گردشگری صحبت می‌کنند، منظورشان فقط گردشگری تاریخی و فرهنگی است، هنوز باورمان نشده است که می‌توان از طبیعت نیز درآمد کسب و اشتغال ایجاد کرد. یادمان باشد، ما جوان‌ترین کشور دنیا هستیم که نزدیک‌ترین همسایه آن، بزرگترین تولیدکننده مواد مخدر است و اگر چاره‌ای نیندیشیم، معلوم نیست آینده جوانان ما چه می‌شود. اگر فکری نکنیم، ۲۰ سال دیگر، کشوری فقیر و پیر خواهیم بود، پس به سمت تخصصی شدن گردشگری طبیعت پیش رویم و آن را به رسمیت بشناسیم.»
مرحوم محمدعلی اینانلو، کارشناس مطرح محیط زیست، گردشگری و ورزش، در بیمارستان آتیه تهران ۱۲ دی ماه سالجاری دار فانی را وداع گفت.
وی شهریور ماه امسال بر اثر یک ضایعه مغزی در بیمارستان بستری شده بود. اینانلو مدتی تحت درمان بود. با بهبود حالش توانسته بود برنامه‌های تلویزیونی هم اجرا کند.

زنگ خطر خودکشی به صدا درآمده است

در صفحه ۸ بخوانید
8 NEXT PAGE

پیام تاریخ، تمدن و فرهنگ مادستان
The Message Of Madestan's History & Civilization & Culture
روزنامه همدان پیام
۶
چهارشنبه ● ۱۶ دی ماه ۱۳۹۴ ● شماره ۲۵۳۹
فرهنگ و هنر
farhang@hamedanpayam.com

ارائه تصویری هنرمندانه از انقلاب با اجرای برنامه‌های متنوع در ملایر

رئیس اداره فرهنگ و ارشاد اسلامی شهرستان ملایر از تشکیل کمیته فرهنگی و هنری ستاد دهه فجر در ملایر خبر داد و وظایف این کمیته را تشریح کرد.

غلامرضا جمالی‌زاده در جلسه شورای فرهنگ عمومی ملایر، گفت: با توجه به اینکه انقلاب اسلامی ما ماهیت فرهنگی دارد، هدف این کمیته با محوریت انقلاب اسلامی، ارائه تصویری هنرمندانه از تأثیرات فرهنگ و هنر بر مباحث اخلاقی، فرهنگی، اقتصادی، اجتماعی، سیاسی و شناخت بیشتر انقلاب اسلامی است.وی ایجاد وحدت رویه را از دیگر اهداف کمیته برشمرد و خاطرنشان کرد: سعی کنیم با برنامه‌ریزی بهتر برای ایجاد شور و نشاط در ایام دهه فجر برنامه‌های کاربردی و متنوع را با انسجام‌دهی بیشتری در فعالیت‌های فرهنگی داشته باشیم و از فعالیت‌های موازی کم‌بازده پرهیز کنیم تا حضور و شرکت مردم در جشن‌های انقلاب باشکوه‌تر از پیش باشد.جمالی‌زاده در ادامه با اشاره به برنامه‌های پیش‌بینی شده اداره فرهنگ و ارشاد اسلامی در سی و هفتمین سالگرد پیروزی انقلاب اسلامی، گفت: برگزاری جشنواره سلام جایزه ادبی استان در ۱۹ بهمن، گردهمایی بزرگ هنرمندان، نشست‌های تخصصی، دینی، مذهبی در کانون‌های فرهنگی و هنری مساجد و مؤسسات قرآنی و برگزاری نمایشگاه ترکیبی آثار هنرهای تجسمی به صورت اکسپو(نمایش و فروش آثار) در ایام ا... دهه فجر انجام خواهد شد.

به گزارش ایسنا، رئیس اداره فرهنگ و ارشاد اسلامی ملایر ادامه داد: نمایشگاه روایت تاریخی انقلاب اسلامی در قالب عکس و روزنامه‌های اوایل انقلاب و برگزاری عصر شعر از جمله برنامه‌های اداره ارشاد اسلامی است ضمن اینکه هنرمندان این اداره از اکنون خود را برای برگزاری جنگ شادی در ایام دهه فجر آماده می‌کنند و در نظر داریم جنگ شادی امسال در دو مکان برگزار شود.

رئیس انجمن نمایش همدان:

اقتدار فرهنگی در جدایی از فرهنگ دیگران است

فرهنگ و نقش آن در جامعه همواره از مباحثی است که بسیاری از صاحب‌نظران و هنرمندان را بدان وا می‌دارد که درباره آن سخن بگویند. بررسی اینکه فرهنگ یک جامعه از چه طریقی قوت می‌یابد و می‌تواند غنی شود، تئوری‌های مختلفی را می‌طلبد.

درباره همین موضوع یک هنرمند تئاتر گفت: اقتدار فرهنگی و هنری هر جامعه‌ای در سایه دوری از فرهنگ دیگر جوامع تحقق می‌یابد.

به گزارش روابط عمومی حوزه هنری استان همدان، کیانوش بهروزپور افزود: با وجود صنعت و تکنولوژی در فرهنگ و هنر نمی‌توان از دیگر جوامع تقلید و یا مانند کالا آن را وارد کرد و آنچه در این خصوص می‌تواند مؤثر باشد پرداختن به فرهنگ و هنر غنی ایرانی است.

وی گفت: معرفی این فرهنگ غنی به دیگر مخاطبان در فرامرزها باید از راه دوری از بی‌هویتی انجام شود که امیدواریم با جدی گرفتن هنر توسط مسئولان این مهم تحقق یابد.

این هنرمند با اشاره به اینکه همه هنرها به نحوی تأثیرگذار هستند بیان کرد: پرداختن به هنر، بها دادن به آن و سرمایه‌گذاری در این راستا باید وظیفه و دغدغه مسئولان شود به طوری که روزی را شاهد باشیم که هنر جز جدانشدنی سبد خانواده‌ها شده باشد.

رئیس انجمن نمایش اداره کل فرهنگ و ارشاد اسلامی همدان با بیان اینکه فرهنگ و هنر می‌تواند جایگاه وسیعی در ایران اسلامی داشته باشد افزود: وجه تمایز کشورهای پیشرفته از دیگر کشورها علاوه بر صنعت و تکنولوژی، فرهنگ است و هنر یکی از شاخصه‌های مهم فرهنگ به شمار می‌آید.

بهروزپور با تأکید بر نگاه کارشناسانه و اصولی به هنر گفت: در سال‌های اخیر تلاش‌هایی برای بهبود و ارتقای فرهنگ و هنر به عمل آمده است که تا حدودی هم موفق بوده اما همچنان نیاز به تلاش بیشتری در این زمینه احساس می‌شود.

وی بیان کرد: در شرایط کنونی جامعه ضروری است که هم مسئولان و هم هنرمندان بیش از گذشته و آگاهانه در ساختار فرهنگ و هنر غنی خودمان از وابستگی فرهنگی دوری کنند.

وی گفت: اشاعه فرهنگ و هنر ناب اسلامی آنگونه که بتواند خنثی‌کننده دسیسه‌های دشمنان باشد در مقایسه با سال‌های گذشته رشد چشمگیری داشته است که تجلی آن را در همه ابعاد سیاسی، اجتماعی و حتی دیپلماسی می‌توان مشاهده کرد.

بهروزپور با اشاره به وضعیت هنر و فرهنگ در دوران پسابرجام گفت: باید موضوع را مرزبندی کنیم و خلط مبحث در این خصوص پیش نیاید زیرا ما قرار نیست در آرمان‌ها و اهدافمان خللی ایجاد کنیم، اثرگذاری این تغییرات در وضعیت هنر فقط به لحاظ مالی و پشتیبانی است که آن هم می‌تواند در رشد و تولید بیشتر مؤثر باشد.

وی در خصوص جشنواره هنری ایران آینده در افق ۱۴۰۴ که سال آینده برگزار خواهد شد گفت: به نظر من همه جشنواره‌ها به هم نزدیک و تا حدودی نه تنها شبیه هم هستند بلکه عیناً یک طور رفتار می‌کنند، آنچه برای جلوگیری از این امر می‌تواند اتفاق بیفتد تغییر شکل جشنواره است به طور مثال می‌توان آن را به شکل کنگره یا هم‌اندیشی برگزار کرد.

طراح پوستر جشنواره فیلم فجر یک همدانی است

یک اثر کاملاً ایرانی

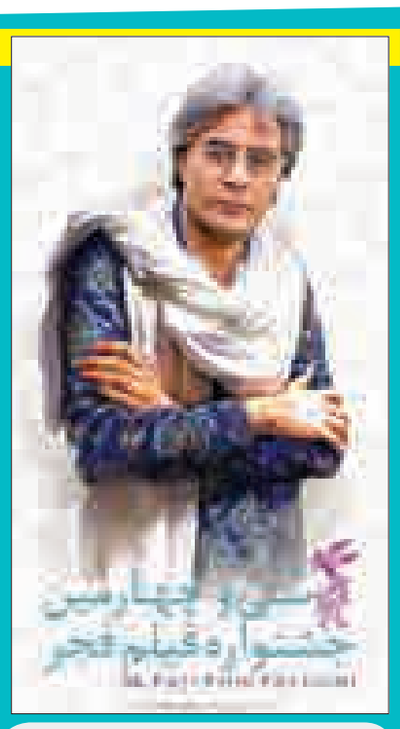

سی و چهارمین جشنواره فیلم فجر ۱۲ تا ۲۲ بهمن ماه در حالی برگزار می‌شود که مجید برزگر کارگردان سینمای ایران طراحی پوستر این جشنواره را انجام داده است.

طراح پوستر سی و چهارمین دوره جشنواره فیلم فجر معتقد است که خسرو شکیبایی به عنوان یکی از نمادهای سینمای ایران پس از انقلاب شناخته می‌شود.

به گزارش روابط عمومی جشنواره فیلم فجر، مجید برزگر درباره همکاری خود برای طراحی پوستر جشنواره فجر امسال گفت: در سال‌های گذشته به عنوان فیلمساز در جشنواره‌های مختلفی شرکت و پوستر چندین فیلم، جلد کتاب و دکور را طراحی کرده‌ام.

وی ادامه داد: در ایده‌های اولیه‌ای که من و همکارانم داشتیم به این نتیجه رسیدم که چرا هیچ وقت از چهره بازیگران سینما یا پلانی از یک فیلم مهم سینمای ایران در پوسترهای جشنواره استفاده نشده است. در حالی که در جشنواره‌های سینمایی معتبر جهان مانند جشنواره کن یا ونیز از چنین ایده‌ای برای طراحی پوستر اصلی جشنواره استفاده می‌کنند.

برزگر با اشاره به متفاوت بودن شخصیت خسرو شکیبایی بیان کرد: خسرو شکیبایی یکی از نمادهای سینمای پس از انقلاب است که شخصیتی محبوب، معتدل، نجیب و مهربان داشت و در واقع همه ویژگی‌های سینمای ایران در این بازیگر وجود دارد.

وی درباره انتخاب تصویر خسرو شکیبایی برای پوستر توضیح داد: نمی‌خواستم تصویری از خسروشکیبایی را انتخاب کنیم که یادآور فیلم خاصی باشد، بنابراین از کار کردن عکس پرهیز کردیم و تصمیم گرفتم که باید از چهره وی بر اساس طراحی نقاشی صورت بگیرد.

برزگر افزود: پس از مشورت با چند نفر از دوستان نقاش بر اساس تبحر و تجربه، بزرگمهر حسین‌پور را برای نقاشی این چهره انتخاب کردیم و سفارش کار را به او دادم. روزی که با حسین‌پور درباره این ایده صحبت کردم به او گفتم ممکن است ایده ما قبول نشود؛ اما تمام انرژیت را بر روی این کار بگذار و بهترین کاری را که می‌شود بکش.

وی با تأکید بر اینکه احتمالاً ایده این پوستر موافقان و مخالفانی خواهد داشت گفت: به نظرم پوستر امسال جشنواره، یک پوستر کاملاً ایرانی است که بسیار سینمای ایران را به واسطه چهره‌ای که همه دوستش داشتیم و هنوز داریم یادآوری می‌کند. مطمئنم این پوستر یکی از متفاوت‌ترین پوسترهایی است که جشنواره فیلم فجر به خودش دیده است البته منظورم این نیست که الزاماً بهترین پوستر است.

طرح روز

خودزنی آل سعود

طرح:محمدعلی خلجی

یادداشت

نقدی بر سخنان رئیس انجمن نمایش

دوری فرهنگی یا مدیریت فرهنگی؟

» فرهاد شکیبا

فرهنگ بر اساس آنچه صاحبنظران و اندیشمندان بر آن اعتقاد دارند هیچگاه تعریفی واحد نداشته است. چه آنکه برای یک تعریف واحد از هر مفهوم، نیاز به بازتعریفِ عناصر سازنده آن است اما در اینجا عناصر سازنده فرهنگی که ما از آن حرف می‌زنیم دقیقاً چه هستند؟ این سؤال از آن جهت مهم است که بدانیم فرهنگ در نظر هر فرد با دیگری متفاوت است. اما وقتی هنرمند و فرهیخته‌ای همچون رئیس انجمن نمایش همدان از فرهنگ سخن می‌گوید باید بیشتر تأمل کنیم. در پاسخ به این درهم ریختگیِ عمدی تعاریفِ پیش فرض از فرهنگ که عامدانه در سطور بالا ذکر کردم، احتمالاً صحبت از فرهنگ به عنوان آنچه می‌شود که به طور کلی و در تفاهمی نانوشته همگی آن را پذیرفته‌ایم. در این حالت می‌توان بدون تعریف و مشخص کردن منظور دقیقمان از فرهنگ، از روش‌های اقتدار فرهنگی حرف بزنیم اما فراموش نکنیم درباره موضوعی بحث می‌کنیم که در سطحی فراتر از سیاست و اقتصاد قرار گرفته است.

فرهنگ آن است که ریشه‌های جامعه در آن قرار دارد. بنابراین کلی‌گویی از فرهنگ از زبان چهره‌ای محترم، عزیز و فرهنگی، مشکلی را حل نمی‌کند.

دوم: بحث بر اقتدار فرهنگی است. اینکه چه کار باید کرد که فرهنگ غنی ما از وضعیت فعلی به اقتداری بیشتر برسد و دیگر فرهنگ‌ها را تحت تأثیر خود قرار دهد. در این وضعیت چند مسیر می‌تواند وجود داشته باشد. یکی همانطور که گفته شده دوری فرهنگی است. در این وضعیت هنر ما از بی‌هویتی فرهنگ‌های دیگر دور می‌ماند و در دیالکتیکی درون‌زا خود را تقویت می‌کند. اما این وضعیت همه ماجرا نیست. آنچه در حقیقت اتفاق می‌افتد آنچه است که چند سالی است رخ داده است. همین دوری فرهنگی به بهانه دور بودن از فرهنگ بی‌هویت، در نهایت به فرهنگ آنچنان ضربه می‌زند که اگر چنین دیواری وجود نداشت می‌شد با مدیریت موضوع از آسیب‌ها می‌کاست. درست است که فرهنگ دیگران قطعاً ملزوماتی با خود دارد که فرهنگ غنی ما را مورد حمله قرار می‌دهد و در این شکی نیست، اما راه مقابله با فرهنگ، تنها آماده ساختن فرهنگ بومی و به روز کردن آن است نه دوری کردن از دیگران. من نمی‌توانم ادعا کنم روزنامه‌نگار خوبی هستم وقتی در چارچوب اتاق کار خودم، خود را بسنجم. وقتی وارد فضاهای دیگر می‌شوم و دیگرانی را می‌بینم که بسیار بهتر از من هستند و این قدرت را دارند که من را کنار بزنند، باید بیشتر از قبل کار کنم نه اینکه بیشتر از قبل از رقبا دورتر شوم.

سوم: اشاعه فرهنگ ایرانی- اسلامی که آرمان همه کسانی است که دل در گروی فرهنگ این خاک دارند، با شناخت، مطالعه، دیدن و شنیدن آثار رقبا به دست می‌آید.

مسلم است در این مسیر ترکش‌هایی هم از دشمن به خاکریز ما می‌رسد اما اگر نقاط قوت حریف را خوب بشناسیم و به فرهنگ خود اعتماد داشته باشیم نباید نگران آنها بود. البته که نگرانی از تقلید از فرهنگ بیگانه دردی شریف و مهم است اما راه برطرف کردن این نگرانی دوری فرهنگی نیست. مدیریت فرهنگی و اعتماد بیشتر به هنرمندان شهرمان است.

چند خط خبر

■ مدیر کانون پرورش فکری کودکان و نوجوانان استان همدان از افتتاح نخستین کتابخانه سیار در حاشیه شهر همدان در دهه فجر خبر داد. محمدرضا جوادی گفت: این کتابخانه سیار با هدف خدمت‌رسانی فرهنگی به کودکان و نوجوانان حاشیه شهر همدان افتتاح خواهد شد. وی با بیان اینکه نخستین کتابخانه سیار در شهرستان همدان در بهمن‌ماه و در دهه فجر افتتاح خواهد شد، بیان کرد: در کتابخانه سیار یک دستگاه مینی‌بوس که بخش داخلی آن به قفسه و کتاب و میز و صندلی مجهز است به مناطق حاشیه شهر و مدارس حاشیه شهر می‌رود و کتاب‌ها را در اختیار دانش آموزان قرار می‌دهد.

■ فیلم کوتاه انیمیشن «درباره‌اش فکر کن» به کارگردانی فائزه سپهرصادقیان به بخش رقابتی جشنواره «خورشید طلایی» کشور مالت راه پیدا کرد. فیلم کوتاه انیمیشن «درباره‌اش فکر کن» به کارگردانی فائزه سپهرصادقیان و تهیه‌کنندگی اشکان رهگذر برداشتی آزاد از داستان «لطیفه‌ای در باب تضعیف روحیه کاری» نوشته هانریش بل است. این انیمیشن در هفدهمین جشن خانه سینما نمایش داده شد و علاوه بر جشنواره «خورشید طلایی» در جشنواره‌هایی چون ازمیر و بارسلونا حضور داشته است.

سینما

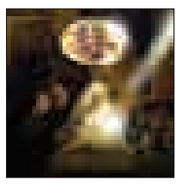

≡ سینما

- قدس ۱: .....فی مدت معلوم
- قدس ۲: .....شاهزاده روم
- فلسطین ۱-۲.....بازگشت لوک خوش‌شانس- ارغوان - پی ۲۲
- سینما کانون.....دلتنگی های عاشقانه
- بهمن ملایر: ..... فی مدت معلوم
- فرهنگ کبودراهنگ...محمدرسول‌ا...(ص)
- آزادی تویسرکان..... شاهزاده روم

دکه

چند متر مکعب عشق

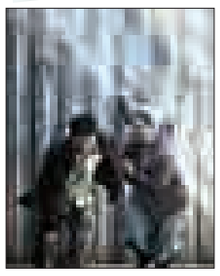

چند متر مکعب عشق داستان زندگی یک دختر افغان را با پسر ایرانی روایت می‌کند، به عنوان نماینده سینمای افغانستان در اسکار ۲۰۱۵ شرکت کرده است.

فیلم «چند متر مکعب عشق» در نوزدهمین جشنواره فیلم بوسان کره جنوبی، پنجاهمین جشنواره فیلم شیکاگو آمریکا، شصت و سومین جشنواره فیلم مانهایم- هایدلبرگ آلمان، هجدهمین جشنواره فیلم تالین استونی، چهل و پنجمین جشنواره فیلم گوا هند، جشنواره فیلم فیلمکس توکیو ژاپن، بیست و ششمین جشنواره بین‌المللی پالم اسپرینگز کالیفرنیا و یازدهمین جشنواره فیلم دبی حضور داشته است.

«چند متر مکعب عشق» لوح سپاس و تندیس خلاقیت و استعداد درخشان هشتمین جشن منتقدان و نویسندگان سینمای ایران را دریافت کرد و در سه بخش بهترین تدوین، بهترین طراحی صحنه و لباس، بهترین مهندسی صدای این جشن، نامزد دریافت جایزه بود.

فیلم «چند متر مکعب عشق» در دو بخش سودای سیمرغ و نگاه نو سی و دومین جشنواره فیلم فجر حضور داشت.

این فیلم در بخش نگاه نو موفق به دریافت دو سیمرغ بلورین بهترین فیلم اولی و بهترین کارگردانی را دریافت کرد.

فانوس دریایی

رمان «فانوس دریایی» نخستین اثر از نویسنده بریتانیایی آلیسون مور با ترجمه ابراهیم فتوت از سوی مؤسسه انتشارات کوله‌پشتی در ایران منتشر شد.

فانوس دریایی در حالی که در دنیای ادبیات کمتر به کتاب‌های نخست اهمیت و توجه داده می‌شود در همان سال نخست از انتشار خود به لیست نهایی منتخبان جایزه من بوکر راه پیدا کرد در همان سال پایش به لیست نهایی "NBA" باز شد و در سال ۲۰۱۳ جایزه برترین رمان بنیاد ادبی مک کیتریک را از آن خود کرد.

«فانوس دریایی» روایتگر تمام عیار تنهایی در قاب دو انسان است.

شخصیت محوری داستان را مردی میانسال تشکیل می‌دهد که با جدا شدن از همسرش اکنون راهی سفری به آلمان برای تغییر روحیه است.

داستان بر عرشه کشتی‌ای که آب‌های دریای شمال را می‌پیماید آغاز می‌شود و با پیاده‌روی در امتداد رودخانه راین ادامه می‌یابد.

آلیسون مور همچنین برای انتشار این ترجمه مقدمه اختصاصی برای رمان خود نیز نوشته که در ابتدای این کتاب منتشر شده است

این کتاب با پرداخت حق کپی رایت به مؤلف از سوی ناشر ایرانی که در ۱۸۴ صفحه وبا قیمت ۱۳ هزار تومان روانه بازار نشر شده است.

گنج گمشده

محمد معتمدی خواننده موسیقی ایرانی همزمان با نزدیکی به سالروز تولد زنده‌یاد استاد «محمدرضا لطفی» نوازنده و آهنگساز پیشگام موسیقی کشورمان، قطعه‌ای را با عنوان «گنج‌گمشده» به یاد وی از طریق سایت خبری و تحلیلی «موسیقی ایرانیان» منتشر کرد.

این خواننده در یادداشتی که همراه با این قطعه موسیقایی منتشر کرده، چنین نگاشته است:

«هرچه از سفر استاد محمدرضا لطفی می‌گذرد بیشتر دلم برایش تنگ می‌شود و جای خالی‌اش بیشتر برایم احساس می‌شود.

سالروز تولد وی را علی‌رغم اینکه همگان هفدهم دی ماه می‌دانند ولی طبق گفته همسر و خانواده‌اش یازدهم دی و مطابق با نخستین روز سال میلادی است.استاد لطفی برای موسیقی ما گنجی بود که از دست رفت.

یک قطعه ساز و آواز با نام گنج گمشده به روح بلند این مرد جاودانه موسیقی و فرهنگ ایران تقدیم می‌کنم.

این قطعه متعلق به آلبوم موسیقی عبور است که به صورت اجرای زنده در تالار وحدت تهران و با همراهی تار علی قمصری اجرا شده است.

کسی از طرح کارت اعتباری خرید کالا خبر ندارد
در صفحه ۷ بخوانید
7 NEXT PAGE

پیام تاریخ، تمدن و فرهنگ مادستان
The Message Of Madestan's History & Civilization & Culture
روزنامه همدان پیام
۷
چهارشنبه ● ۱۶ دی ماه ۱۳۹۴ ● شماره ۲۵۳۹
اقتصاد
eghtesad@hamedanpayam.com

مشکل کمبود آب همدان فقط با صنعتی کردن کشاورزی رفع می‌شود

رفع مشکل کمبود آب استان همدان فقط با صنعتی کردن کشاورزی امکان‌پذیر است.

معاون حفاظت و بهره‌وری شـــرکت آب منطقه‌ای استان همدان از انسداد هزار و ۲۲۰ حلقه چاه غیرمجاز در اســـتان همـــدان خبر داد و گفت: بر اثر انســـداد چاه‌های غیرمجاز و اجرای طرح تعادل‌بخشـــی آب شـــاهد صرفه‌جویی ۱۳۱/۵ میلیون مترمکعبی آب با عمق ۵۰ کیلومتر در اســـتان هستیم. منصور ستوده ادامه داد: انسداد چاه‌های غیرمجاز در شهرستان رزن به علت پرآب بودن چاه‌های این منطقه و شهرســـتان همدان نیز به علت تأمین آب شرب از اهمیت ویژه‌ای برخوردار است.

وی تعداد چاه‌های غیر مجازی که در حال حاضر مسدود نشده‌اند را بین ۲۰۰ تا ۳۰۰ حلقه دانست و افزود: به علت شرایط آب و هوایی نمی‌توانیم عملیات تخریب این چاه‌ها را افزایش دهیم اما حکم تخریب آنها را اخذ کرده‌ایم که با بهتر شدن شرایط آب و هوا تخریب این چاه‌ها را در دستور کار خود داریم.

ستوده تعداد چاه‌های غیرمجاز مسدود شده در دو سالجاری را به تفکیک شهرستان‌ها برشمرد و ادامه داد: در شهرستان اسدآباد ۷۲ حلقه، بهار ۱۳۹ حلقه، تویسرکان ۱۶۳ حلقه، رزن ۲۲۹ حلقه، فامنین ۴۰ حلقه، کبودراهنگ ۲۱۹ حلقـــه، ملایر ۹۹ حلقه، نهاوند ۸۱ حلقه و در همدان ۱۷۸ حلقه چاه غیرمجاز مسدود شده است.

وی با تأکید بر اینکه بارش‌های اخیر در اســـتان همدان هیچ‌گاه نمی‌تواند کمبـــود منابع آب‌هـــای زیرزمینی را جبران کند، تصریـــح کرد: با اجرای طرح تعادل‌بخشـــی حجم بسیار خوبی از آب‌های زیرزمینی استان همدان صرفه‌جویی شـــده اما رفع مشکل کمبود آب استان همدان فقط با صنعتی کردن کشاورزی امکان‌پذیر خواهد بود.

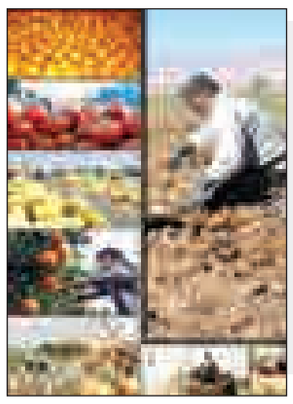

پروازهای تجاری همدان بلند نشده زمین خورد!

با توجه بـــه اینکه تجـــار و بازرگانان اســـتان همدان به ۱۶ کشور جهان از جمله کشـــورهای اروپایی، آفریقایی و آســـیایی صادرات دارند، صحبت از این بود که پرواز تجاری از همدان انجام شود ولی این اتفاق نیفتاد و طبق گفته‌های مدیر گمرک اســـتان همـــدان تلاش زیادی بـــرای گرفتن مجوز پرواز تجاری از فـــرودگاه همدان صورت گرفـــت ولی با اینکه زیرســـاخت‌های لازم برای پرواز تجاری از فرودگاه همدان فراهم است ولی این اتفاق نیفتاد.

جمال خشـــوعی در این‌باره گفت که تجار و بازرگانان استقبال مناســـبی از این پرواز نداشته‌اند.

به گفتـــه وی، اتاق بازرگانی و ســـازمان صنعـــت و معدن باید تجـــار و بازرگانان را برای اســـتفاده از فرصت ترغیب کنند چراکه برقراری این پرواز به راحتی انجام نمی‌شود.

مدیر گمـــرک همدان با تصریـــح بر اینکه تلاش برای تسهیل امور بازرگانان در گمرک همدان بالا بوده اســـت، به تسنیم گفت که میانگین کشوری ترخیص کالا از کمرگ ۶ روز اســـت ولی در گمرک همدان ترخیص کالا به یک روز کاهش یافته است.

همچنین خشـــوعی از صادرات ۹۹ میلیون دلاری کالا از گمـــرک همـــدان به ســـایر کشورها خبر داد و اضافه کرد: واردات کالا از گمرک همدان ۲ درصد کاهش یافت.

وی ادامه داد: در ۹ ماهه امسال ۹۹ میلیون و ۹۶۷ هزار و ۱۱۹ دلار کالای از گمرک همدان به ســـایر کشـــورها صادر شـــده است که در مقایســـه با مدت مشابه سال گذشته یک درصد از نظر ارزشی و چهار درصد از نظر وزنی افزایش داشـــته است.

خشوعی با بیان اینکه این میزان صادرات ۷۹۹ هزار تن وزن داشـــته اســـت، افزود: ســـیمان، کشمش، ســـیب زمینی، سفال و چینی‌آلات بهداشـــتی عمده‌ترین کالاهای صادراتی اســـتان همدان به سایر کشورها محسوب می‌شوند.

وی از واردات ۲۴ میلیون و ۵۳۱ هزار دلار کالا از گمرک همدان به کشـــور خبر داد و گفت: این میزان کالای وارداتی هفت هزار و ۷۱۴ تن وزن داشته و در مقایسه با مدت مشابه ســـال گذشته از نظر وزنی ۲۸ درصد افزایـــش و از نظر وزنـــی دو درصد کاهش داشته است.

خشـــوعی با اعلام اینکه کالاهای وارداتی استان همدان از ۱۰ کشور اروپایی و آسیایی وارد شده اســـت، بیان کرد: لوازم سرویس بهداشتی، کلاف آلومینیومی، چرم مصنوعی و مواد رنگ‌سازی عمده کالاهای وارداتی از گمرک همدان محسوب می‌شوند.

وی از افزایـــش صادرات ســـیب‌زمینی در هفته‌هـــای اخیر از گمرک همدان به ســـایر کشـــورها خبـــر داد و گفت: پـــس از آنکه دولت برای هر کیلوگرم ۱۵۰ تومان مشوق صادراتـــی در نظر گرفت شـــاهد افزایش صادرات سیب‌زمینی از گمرک استان همدان هستیم.

کسی از طرح کارت اعتباری خرید کالا خبر ندارد

طـــرح کارت اعتباری خریـــد کالا که بـــرای خالی کردن انبارهـــای مملو از لوازم خانگی ایرانی در دستور کار قرار گرفته بود، نه تنها تاکنون مشـــکل رکود این صنعت را حل نکرده بلکه به آن افزوده و اکنون اصل اجرای آن نیز در هاله‌ای از ابهام قرار گرفته است.

طـــرح دولت برای خـــروج برخی کالاهای بادوام از رکود و تحریک تقاضا در بازار این کالاها در اواخر مهرماه اعلام شد و بر اساس آنچه مسئولان اقتصادی کشور اعلام کردند قرار بود این طرح‌ها که شـــامل تســـهیلات خرید خـــودرو، لوازم خانگـــی و کالاهای واسطه‌ای است، به صورت کوتاه‌مدت برای شش ماه اجرا شود.

خودروسازان خیلی زود به مرادشان رسیدند و درست یک هفته پس از اعلام این طرح، موفق شدند که بیش از ۱۱۰ هزار خودروی خـــود را با منابع بانک مرکزی بفروشـــند و حداقل برای مدتـــی از پارکینگ‌های پر از خودروی خود خلاصی پیدا کنند.

از همان ابتدای اعلام طرح گفته شده بود که یک هفته پس از آغاز اجرای طرح تسهیلات خرید خودرو، طـــرح کارت اعتباری نیز به جریـــان می‌افتد و تصور می‌شـــد که دولت بـــرای اجرای این طرح‌ها همـــه اقدامات و پیش‌بینی‌های لازم را کرده و تنها ساز و کار اجرایی آن مانده است.

تولیدکنندگان پس از اعلام نخستیه این طرح با اشاره به جزئیات آن اعلام کرده بودند که قرار است این کارت‌ها با سقف ۱۰ میلیون تومان، نرخ ســـود ۱۲ درصد و اقساط ۱۸ و ۲۴ ماهه در فاز نخســـت به حقوق‌بگیران و کارمندان دســـتگاه‌های دولتی ارائه شود تا بتواننـــد از آن برای خریـــد کالاهای ایرانی که فهرست آنها را وزارت صنعت، معدن و تجارت اعلام می‌کند، استفاده کنند.

چند روز بیشـــتر طول نکشـــید که وزارت صنعت، معدن و تجارت نیز به وظیفه خود عمل کرد و فهرستی از تولیدکنندگان همراه با کد کالاهای مختلف آنها را روی ســـایت خود منتشـــر کرد، اما از همین زمان بود که بانک مرکزی سیاست ســـکوت پیشه کرد و هیچ اطلاعی دربـــاره اجرای این طرح به تولیدکنندگان و رسانه‌ها نداد.

پیش از این، مســـئولان بانـــک مرکزی نیز اعلام کرده بودند که برای صدور کارت‌های اعتباری تنها ســـه روز زمان لازم اســـت و مشـــکلی در زمان اجـــرای این طرح وجود ندارد.

به ایـــن ترتیب پس از مدت‌ها انتظار حدود ۱۶ روز پیش دستورالعمل اجرایی این طرح به بانک‌ها ابلاغ شـــد و معاون وزیر تعاون، کار و رفـــاه اجتماعی نیز خبر از اجرای این طرح در روز شنبه دو هفته پیش را داد.

اکنون نزدیک به ۳ هفته از زمانی که قرار بود این طرح به مرحله اجرایی برسد، گذشته و هیچ اطلاعاتی از اجرایی شدن این طرح در دست نیست و تولیدکنندگان هم از وضعیت اجرای آن اطلاعی ندارند و به نظر می‌رسد که دیگر از اجرای آن ناامید شدند.

برخی کارشناسان نیز معتقدند که این طرح هیچ کمکی به خـــروج از رکود بازار لوازم خانگی نمی‌کند و شـــاید همین امر تا حدودی دولت و بانک مرکزی را برای اجرای این طرح دودل کرده اســـت، زیرا در حـــال حاضر نه وزارت صنعت، معدن و تجارت، نه بانک مرکزی و نه وزارت تعاون، کار و رفاه اجتماعی هیچگونه خبری از وضعیت این طـــرح نمی‌دهند، در حالی که از آن فرصت شش ماهه تنها حدود سه ماه باقی مانده است.

در همین میـــان زمزمه‌هایی نیـــز به گوش می‌رسد که خبر از احتمال توقف این طرح و اجرا نشدن آن می‌دهد که در این صورت تنها دستاورد اعلام آن، تشدید رکود در بازار خواهد بود.

واگذاری سهام عدالت به کارگران جامانده

همدان‌پیام: دبیرکل کانون عالی انجمن‌های صنفی کارگران ایـــران گفت: موضوع واگذاری ســـهام عدالت به کارگران جامانده از پیش در دستور پیگیری قرار گرفته است.

غلامرضا عباســـی با اعلام اینکه موضوع واگذاری ســـهام عدالت به کارگرانی که تاکنون موفق به دریافت آن نشده‌اند در دستور پیگیری نمایندگان کارگری قرار گرفته است، به مهر گفت: متاســـفانه با وجود اینکه چند سال از بازگشایی پرونده ســـهام عدالت می گذرد، بسیاری از کارگران هنوز حتی موفق به دریافت برگه های سهام عدالت نیز نشده‌اند.

دبیرکل کانون عالی انجمن‌های صنفی کارگران ایران اظهار کرد: همچنین آنهایی هم که این برگه ها را در اختیار دارند نیز حتی موفق به دریافت یک نوبت ســـود ســـهام عدالت نشـــده‌اند. از سویی برخی نیز مدت ها در انتظار ثبت نام و دریافت برگه‌های سهام عدالت خود هستند.

عباســـی خاطرنشـــان کرد: پیگیری‌ها نشـــان می‌دهد که واگذاری دوباره ســـهام عدالت به کارگران نیازمند مصوبه و ارائه لایحه دوباره دولت به مجلس اســـت. هرچند سهام عدالتی که تاکنون یک ریال ســـود هم نداده شـــاید برای بســـیاری بی‌اهمیت است، اما برای قشـــرهای ضعیف و خانوارهای کارگری می‌تواند مفید باشد.

این مقام مسئول کارگری کشور تاکید کرد: کارگران درآمدهای بسیار پایینی دارند و جزو اقشار کم درآمد محسوب می‌شوند؛ بنابراین دولت موظف اســـت برای تقویت معیشت آنها گام بردارد. بالأخره باید از یک جایی مسائل کارگران را دنبال و حل کرد و ما در این زمینه آمادگی داریم تا با نمایندگان کارفرمایان و دولت مذاکره و گفت وگو انجام دهیم.

خبـــر

آلایندگی ۵۰ برابری خودروهای فرسوده!

طبـــق گفته‌های دبیر انجمن خودروســـازان ایران، آلایندگی یک دســـتگاه خودروی فرســـوده ۵۰ برابر یک دســـتگاه خودروی نو با استاندارد آلایندگی یورو ۴ است.

احمد نعمت‌بخش به ایســـنا گفت که حدود چهار میلیون دســـتگاه خودروی فرســـوده سبک شامل انواع سواری و وانت در سطح کشور تـــردد می‌کنند. وی با بیان اینکه ۱/۵ میلیون دســـتگاه از خودروهای فرسوده در تهران هستند، خاطرنشان کرد: میزان آلایندگی یک دستگاه خودروی فرسوده ۵۰ برابر آلایندگی یک دستگاه خودروی یورو ۴ در حال تولید در کشور است.

دبیر انجمن خودروسازان ایران ادامه داد: بنابراین ۱/۵ میلیون دستگاه خودروی ســـواری و وانت فرسوده در حال تردد در تهران معادل ۷۵ میلیون دستگاه خودروی یورو ۴ آلایندگی ایجاد می‌کنند.

حذف "سند کارخانه" از لیست وثیقه بانک‌ها

رئیـــس خانه صنعت، معدن و تجارت ایـــران با بیان اینکه امروز تمام راه‌ها برای تولیدکنندگان بسته شده است، بیان کرد: امروز سیستم بانکی کارخانه را به‌عنوان وثیقه قبول نمی‌کند و از متقاضیان سند ملک شخصی می‌خواهد.

سید عبدالوهاب ســـهل‌آبادی در گفت‌وگو با تسنیم، با اشاره به اینکه امروز واحدهای تولیدی در رکود بسیار بدی قرار گرفته‌اند، گفت: هر روز شـــرایط برای تولیدکنندگان بدتر می‌شـــود و دولت هم متأسفانه حمایت لازم را انجام نمی‌دهد و جرایم مالیاتی همچنان به قوت خود باقی است.

وی با بیان اینکه وصول مطالبات بانکی از بخش خصوصی شـــدیدتر شده اســـت، افزود: برخی بانک‌ها متأسفانه مصوبات بانک مرکزی را به‌نفع خودشان تفسیر می‌کنند، حتی امروز سیستم بانکی کارخانه را به عنوان وثیقه قبول نمی‌کند و از متقاضیان سند ملک شخصی می‌خواهد.

رئیـــس خانه صنعت، معدن و تجارت ایران بیان کرد: البته اســـتمهال بدهی نیز شرایط فعالیت را برای واحدهای تولیدی سخت کرده، زیرا بدهی‌ها به‌روز و با بهره جدید محاسبه می‌شود.

قیمت لبنیات بالاتر از نرخ مصوب است

به گفته معاون سازمان حمایت مصرف‌کنندگان قیمت فعلی لبنیات (پیش از اعمال افزایش ۶درصدی نرخ) بالاتر از نرخ مصوب اســـت و در صورتی که این نرخ‌ها اصلاح نشـــود یا قیمت خرید شـــیر خام دامـــداران ۱۰۰ تومان در هر کیلوگرم افزایـــش نیابد، با آنها برخورد تعزیراتی می‌شود.

مصیب محمدیان شمالی به تســـنیم گفت: قیمت فعلی فرآورده‌های لبنی (بدون در نظر گرفتن مجوز افزایش ۶درصدی اخیر) برابر مصوبه جدید افزایش قیمت لبنیات ســـتاد هدفمندسازی یارانه‌ها و حتی در برخی از محصولات نیز کمی از این مقدار بالاتر است.

وی افزود: برای مثال نرخ مصوب هر لیتر شیر کم‌چرب هزار و۸۴۰ تومان اســـت اما در حال حاضر ۲ هزار و۲۰۰ تومان به فروش می‌رســـد و هر لیتر شـــیر پرچرب ۲ هزار و۲۰۰ تومانی نیز ۲هزار و۵۰۰ و ۲هزار و۶۰۰ تومان فروخته می‌شود که در واقع این قیمت‌ها پیش از مصوبه جدید ستاد هدفمندی یارانه‌ها (افزایش ۶درصدی لبنیات) اعمال شده است.

حداکثر افزایش قیمت لبنیات ۳۵۰ تومان است

معاون کالاهای مصرفی و شبکه‌های توزیعی سازمان مصرف‌کنندگان و تولیدکنندگان با یادآوری اینکه ۳ قلم کالای ماست، پنیر و شیر شامل قیمت‌گذاری هستند، گفت: بر اساس مصوبه افزایش ۶درصدی نرخ محصولات لبنی پرمصرف، صنایـــع می‌توانند قیمت پنیر هزار و ۱۵۰ تومانی تا ماست ۷هزار و ۶۰۰ تومانی (که شامل قیمت‌گذاری هستند) را ۷۵ تا ۳۵۰ تومان افزایش دهند و هرگونه افزایش قیمت بیشـــتر از این رقم غیرقانونی و تخلف است.

وی خاطرنشان کرد: در این شرایط راضی به رفتار تعزیراتی با صنایع لبنی نیســـتم اما اگر آنها به حقوق خود راضی نباشند، با آنها برخورد می‌شود.

این مقام مســـئول در پایان گفت: صنایع لبنی باید قیمت‌های خود را کاهش داده و به قیمت قبل بازگردانند یا اینکه نرخ خرید شـــیر خام دامداران را ۱۰۰ تومان در هر کیلوگرم افزایش دهند.

اشتغال

سهم صنعت از اقتصاد ۲۷ درصد کاهش یافت

بررسی آمارهای رسمی و گزارش مرکز پژوهش‌ها نشان می‌دهد که ارزش افزوده بخش صنعت و معدن در ســـال‌های ۱۳۶۸ تا ۱۳۹۳ به‌طور متوسط سالیانه ۶/۶ درصد رشد کرده است.

به گزارش تابناک، بررسی سهم بخش صنعت و معدن از تولید ناخالص داخلی و تحولات آن بر اساس قیمت‌های جاری نشان می‌دهد که در طول دهه ۸۰ یک روند مداوم نزولی در ســـهم صنعت از کل اقتصاد ایران و کوچک شدن آن وجود دارد. هرچند براساس قیمت‌های ثابت ســـال ۱۳۸۳، ســـهم بخش صنعت و معدن روند صعودی داشته ولی سهم بخش صنعت که از سال ۱۳۷۶ تا ۱۳۸۰، ۱۸ درصد به طور ثابت بوده از ســـال ۱۳۸۱ به بعد و در طول دهه ۸۰ یک روند مداوم نزولی در سهم صنعت از کل اقتصاد ایران دیده می‌شود.

در سال ۱۳۹۱ سهم صنعت از کل اقتصاد ایران به ۱۱/۸ درصد رسید که کمترین ســـهم این بخش در طول ســـال‌های دهه ۸۰ و سال‌های ابتدایی دهه ۹۰ اســـت. البته در ســـال‌های ۹۲ و ۹۳ این سهم به ۱۳ درصد رســـید اما در مجموع سهم‌گیری صنعت از اقتصاد ۲۷ درصد کاهش یافته است.

بررســـی آمارهای رسمی و گزارش مرکز پژوهش‌ها نشان می‌دهد که ارزش افـــزوده بخش صنعت و معدن در ســـال‌های ۱۳۶۸ تا ۱۳۹۳ به‌طور متوسط سالیانه ۶/۶ درصد رشد کرده است.

بررســـی‌ها نشان داد که روند رشـــد بالقوه بخش صنعت و معدن که نشـــانگر ظرفیت‌های این بخش است، از سال‌های ابتدایی میانی دهه ۸۰ رو به کاهش بوده است.

بحران تعطیلی کارخانه‌ها در سال‌های گذشته، سیاست نادرست ارزی و ســـایر سیاست‌های اقتصادی که توان رقابت محصولات صنعتی را کاهش داده و انگیزه برای ســـرمایه‌گذاری را کاهش داد، سبب شد تا ظرفیت‌های بالقوه این بخش بـــه تدریج از میانه دهه ۸۰ کاهش یابد و منابع و ســـرمایه‌ها از این بخش خارج شوند، بنابراین برای افزایش رشد این بخش باید ظرفیت‌سازی جدید در آن صورت گیرد تا بتوان در آینده از طریق آن رشد این بخش را افزایش داده و آن را حفظ کرد.

بورس

طلای جهانی در پی تنش‌های خاورمیانه گران شد

طلای جهانی در نخســـتین روز معامله سال ۲۰۱۶ در پی افزایش تنش میان عربستان ســـعودی و ایران که تقاضا برای پناهگاه مطمئن سرمایه ایجاد کرد، افزایش قیمت داشت.

به گزارش ایسنا، هر اونس طلا برای تحویل فوری در معاملات دیروز بازار سنگاپور ۰/۵ درصد افزایش یافت و به هزار و۶۶ دلار رسید و تا اواسط روز هزار و۶۴ دلار معامله شد.

در بـــازار نیویورک هر اونس طلا برای تحویـــل در فوریه با ۰/۷ درصد افزایش، به هزار و۶۸ دلار رسید. شمش طلا با خلوص ۹۹/۹۹ درصد در بازار بورس طلای شانگ‌های ۰/۴ درصد افزایش یافت و به ۲۲۳/۸۵ یوان در هر گرم (هزار و۶۸ دلار در هر اونس) رسید. طلا که در زمان افزایش آشفتگی سیاسی و اقتصادی، جایگاه پناهگاه امن سرمایه را پیدا می‌کند، در پی قطع روابط دیپلماتیک عربستان سعودی با ایران صعود کرد.

این فلز زرد در ســـال ۲۰۱۵ با ۱۰ درصد کاهش قیمت، برای سومین ســـال متوالی کاهش یافت که طولانی‌ترین روند نزولی برای این فلز ارزشمند بود و در سال ۲۰۱۶ با سال دشوار دیگری روبه‌روست.

با وجـــود اینکه رویدادهای غیرمنتظره‌ای مانند حملات تروریســـتی پاریس در ســـال ۲۰۱۵ طلا را برای مدت کوتاهی افزایش داد اما این فلز ارزشمند تحت تأثیر دورنمای افزایش نرخ‌های بهره در آمریکا و صعـــود ارزش دلار، به روند نزولی ادامـــه داد و تحلیلگران پیش‌بینی می‌کنند کاهش قیمت بیشتری برای طلا در راه باشد.

بانک مرکزی آمریکا برای نخســـتین بار در حدود یک دهه گذشـــته، در دســـامبر نرخ‌های بهره را افزایش داد و انتظار می‌رود امســـال هم به تدریج نرخ‌هـــا را افزایش دهد. نرخ‌های بهـــره بالاتر تقاضا برای دارایی‌هـــای بدون بازده مانند طلا را کمتر کرده و در مقابل، از ارزش دلار پشتیبانی می‌کند.

خبـــر

انتخابات ناجی بازار چاپ

زمـــان فعلی زمـــان اوج مصرف کاغذ اســـت اما با این حال خبری نیســـت و افزایش خرید و فروش کاغذ در بازار مشاهده نمی‌شود.

دبیر ســـندیکای تولیدکنندگان کاغذ و مقوا، با اشاره به رکود در بـــازار کاغذ و همچنین تأثیر تبلیغات انتخابات خبرگان و مجلس روی این بازار به ایسنا گفت که نخست باید مشخص شود که کاندیداها چه کسانی هستند و چه مقدار می‌خواهند برای تبلیغات چاپی بودجه صرف کنند.

ســـید طاهر شبیری با بیان اینکه یکی از مصارف عمده کاغذ در بازار شـــب عید برای تولید سررســـید و هدایای تبلیغاتی اســـت، گفت: در این زمینه نیز شـــدتی که در سال‌های پیش وجود داشـــت امســـال وجود ندارد و با توجه به اینکه زمان صفحه‌بندی و فرم‌بندی این گونه محصولات نیز رو به اتمام است بعید به نظر می‌رســـد که تأثیر زیادی روی بازار کاغذ داشته باشد.

توسل به انتخابات برای به گردش درآمدن بازار چاپ و کاغذ

شبیری با بیان اینکه منتظر تأثیر انتخابات و تبلیغات روی بازار کاغذ هستیم، اظهار کرد: به هر حال منتظر اموری هستیم اما آنچه قابل دســـترس‌تر از سایر مسائل است، بحث انتخابات است که بتواند بازار چاپ و کاغذ را به گردش درآورد.

وی با اشاره به عناصر متفاوت تأثیرگذار روی قیمت کاغذ ادامه داد: یکی از موارد مهم در قیمت کاغذ، نرخ ارز است و با توجه به اینکه قیمت ارز در مدت اخیر تغییر خاصی نداشـــته است، نمی‌توانیم انتظار داشته باشیم که تغییر زیادی در قیمت کاغذ ایجاد شود. دبیر سندیکای تولیدکنندگان کاغذ و مقوا با بیان اینکه در حال حاضر مدت زمان خرید و فروش کاغذ اضافه شده است، گفت: یعنی زمان برگشت سرمایه تولیدکنندگان و تاجران زیاد شده و این افراد را با ریسک‌های بسیاری مواجه کرده است.

شبیری با بیان اینکه تولیدکنندگان و تاجران علاقه‌ای ندارند کـــه قیمت کاغذ افزایش پیدا کند، بیـــان کرد: در زمان رکود امکان بروز سوءاســـتفاده‌های مالی توســـط واســـطه‌ها زیاد می‌شـــود و بازار فعلی این پتانســـیل را دارد و به همین دلیل خیلی سعی نمی‌شود که افزایش قیمت اتفاق بیفتد.

عکس و مکث

«محمد» کوچکترین سرباز حزب ا...

«محمد» فرزند شـــهید «حمید اسداللهی» حالا پس از شهادت پدر همیشه لباس نظامی «حزب ا...» را به تن دارد تا کوچکترین ســـرباز «حزب ا...» باشد.
منبع:مهر

اقتدار فرهنگی در جدایی از فرهنگ دیگران است
در صفحه ۶ بخوانید
6 NEXT PAGE

پیام تاریخ، تمدن و فرهنگ مادستان
The Message Of Madestan's History & Civilization & Culture
روزنامه همدان پیام
۸
چهارشنبه ● ۱۶ دی ماه ۱۳۹۴ ● شماره ۲۵۳۹
حادثه
hadese@hamedanpayam.com

مخالفت پلیس با مدت زمان ۵ ساله معاینه فنی خودروهای صفر

رئیس پلیس راهور ناجا در واکنش به قانون داشـــتن برگه معاینه فنی برای خودروهای صفر کیلومتر پس از ۵ ســـال، گفت: پلیس با این قانون مخالف است.

تقی مهری با اعلام برنامه‌های پلیس راهور در کاهش میزان تلفات تصادفات جاده‌ای و همچنین انجام برنامه‌های ویژه در قالب طرح زمســـتانی پلیس راهور، گفت: نیمه دوم ســـال علاوه بر افزایش نزولات جوی و سرد شدن هوا، شاهد پدیده وارونگی و افزایش آلودگی هوا هستیم.

وی با اعلام اینکه پلیس راهور به شـــدت با قانون الزام خودروهای صفر کیلومتر بعد از ۵ سال برای داشتن برگه معاینه فنی مخالف است، گفت: این قانون قطعاً باید بازنگری شـــود. کارشناسان ما در پلیس راهور بر این نکته تأکید دارند که خودروها باید پس از دو سال حداکثر برای انجام تست‌های معاینه فنی به تعمیرگاه اعزام شوند و داشتن برگه معاینه فنی برای خودروها الزامی شود.

به گزارش مهر، مهری در بخش دیگری از ســـخنان خود گفت: در ۹ ماهه امسال ۲۳ میلیون خودرو را متوقف کردیم که از این تعداد ۲ میلیون دستگاه فاقد معاینه فنی یا فاقد برچســـب یا دودزا بودند که این تعداد خودروهای توقیفی ۹ درصد خودروهای توقیف شده را شامل می‌شوند.

وی در ادامه به عمر مفید وســـایل نقلیه نیز اشـــاره کرد و افزود: در بحث آلودگـــی هوا و کنترل آلودگی هوا، نقـــش از رده خارج کردن خودروهای فرسوده بسیار پررنگ است، همان چیزی که در کشور ما رعایت نمی‌شود. تا جایی که با بررســـی‌های کارشناسانه کارشناسان ما مشخص شده است بسیاری از خودروهایی که در حال حاضر در سطح خیابان‌ها، معابر و حتی جاده‌های برون‌شهری تردد می‌کنند، عمر مفید خود را پشت سر گذاشته و باید از چرخه حمل و نقل خارج شوند.

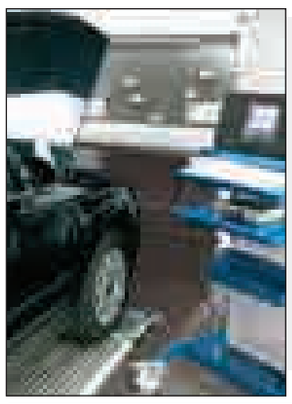

زنگ خطر خودکشی به صدا در آمده است

■ ۱۰۰ حادثه رانندگی به اندازه یک خودکشی خطرناک نیست

چنـــدی پیش باز هم خودکشـــی دختر جوانی در میدان رسالت تهران در صدر اخبار حوادث جای گرفـــت البته هرچند ابهاماتی برای دلیل آن وجود دارد اما در هر حال اصل موضوع جای نگرانی دارد.

به گزارش همدان‌پیام، قبل‌ترها در رســـانه‌ها خبری از اخبار خودکشـــی و آمار دقیق آن نبود و تنها این خبرها از گوشه و کنار جامعه به گوش می‌رسید اما اکنون ماهی نیست که در صفحه حوادث روزنامه‌ها و ســـایت‌های خبری از خودکشی منتشر نشود و از طرفی دیگر بســـیاری از خودکشـــی‌ها در ملأعام یعنی به صورت پرتاب کـــردن از روی پل، خودسوزی در جلوی یک اماکنی و.... اتفاق می‌افتد و بسیاری از مردم نیز بیشتر این موارد را با چشم خود می‌بینند.

در اردیبهشت‌ماه ۱۳۹۴ زنی ۴۸ ساله از طبقه چهارم بـــرج میلاد تهران خـــود را به پایین پرتاب کرد. در مرداد ماه همین سال، دختری ۲۰ ساله در تهران پس از تجاوز چند مرد با پرتاب خود از پشـــت بام منزل به زندگیش پایان داد. در همین ماه یک دانشجوی دختر خلخالی از دانشگاه محقق اردبیلی با خوردن قـــرص برنج به زندگی خود پایـــان داد. در مردادماه نیز مردی ۳۵ ساله در متروی منیریه تهران خودکشی کرد.

خودکشی مرد ۳۷ ســـاله در همدان به دلیل مشکلات مالی، خودسوزی دختر جوان در حیدره همدان و موارد دیگری از خودکشی در همدان و شهرســـتان‌های استان از جمله اخباری است که هر ازگاهی شنیده می‌شود و یادآور این است که زنگ خطر این بحران به صدا درآمده است.

نگرانی از افزایش خودکشـــی در همدان به حدی اســـت که نماینده ولی فقیه در استان و امام جمعه همدان چندی پیش در همایش پاسداشـــت حضـــور آمار خودکشـــی‌ها را نگران‌کننده دانســـت و گفت: استان همدان ردیف ۹ خودکشـــی در کشور را دارد اما در شیوه خودکشی یعنی حلق‌آویز کردن همدان رتبه نخست کشور را دارد.

آیـــت‌ا... طه‌محمـــدی، دلیـــل برخـــی از خودکشی‌ها را مشـــکلات اقتصادی عنوان کرد و گفت: اگر ۱۰۰ نفر با سانحه رانندگی بمیرند به اندازه خودکشی یک نفر خطرناک نیست. هر چند نمی‌توانیم خودکشی‌ها را به صفر برسانیم اما می‌توانیم به حداقل برسانیم و باید بر روی فرهنگ مردم کار شود.

در همین باره هفته پیـــش نیز، رئیس مرکز مدیریـــت حوادث و فوریت‌های پزشـــکی استان همدان در جمع خبرنگاران به تماس‌ها و مأموریت‌های خودکشی اشاره کرد و گفت: ماهانه بین ۱۰ تـــا ۱۴ مورد تماس در زمینه اقدام به خودکشی در استان همدان گزارش می‌شود که ۵۰ درصد آنها منجر به خودکشی موفق است.

حبیب معصومی با بیان اینکه آمار خودکشی در غرب کشـــور بالاتر از میانگین کشوری است، افزود: بیشترین آمار خودکشی مربوط به شهرستان‌های نهاوند و اسدآباد است و در این میان اقدام به خودکشی در خانم‌ها و آمار خودکشی موفق در مردان بیشتر است.

به گفته معصومی، حلق‌آویز کردن و استفاده از قرص‌هـــای متعـــدد بیشـــتر فراوانی در خودکشی را دارد.

اما چرا خودکشی؟

ما انســـان‌ها دورانـــی از زندگـــی را، در اثر مشکلات و احساسات شکست خورده خود بسیار آسیب‌پذیر و شکننده می‌شویم. در این مواقع بسیاری از ما انسان‌های عادی و سالم راهی برای فرار از مشکلات یافته و با اراده‌ای محکم و امیدی بالا به ادامه زندگی، سعی در بر طرف کردن آن مشکلات را می‌کنیم.

زندگی شهرنشـــینی کنونی، جمعیت بالای شـــهرها و تجانس نداشـــتن افـــراد با هم و احساس غربت، تنهایی وکم شدن تعداد افراد خانواده‌ها و کاهش یافتن محبت خانوادگی، افزایش استقلال فردی، هم‌چشمی‌ها و پیدا شـــدن آرزوهای دور و دراز زندگی مادی، خواستن‌ها و نتوانستن‌ها، فرار از خانواده و پناه بردن به اجتماع ناآشـــنا، سرگشتگی در میان ارزش‌های متضاد زندگی شهری جدید، ناتوانی در مبارزه با دشواری‌ها و شکست‌ها و ناامیدی‌هـــا، محرومیت درعشـــق توأم با فقر مادی، ضعف یا رنجوری شـــخصیت و افسردگی‌های حاد در افراد آنچنان ناراحتی‌ها و مشکلاتی را ایجاد می‌کند که فرد خود را در نابودی و پوچی جســـت وجو می‌کند و در این میان دست به رهایی از این وضعیت موجود می‌زند که ایـــن رهایی در خیلی از مواقع با خودکشی همراه می‌شود.

همچنیـــن بیـــکاری مشـــکلات فرهنگی، اجتماعی، اقتصادی خانوادگی، شـــخصی، فشارهای ناشـــی از سرخوردگی، معضلات فرهنگـــی، مســـائل ناموســـی، اختلافات و مشـــکلات خانوادگـــی و خـــلأ عاطفی در خانواده‌ها می‌تواند دلایل دیگری برای دست زدن به خودکشی باشد.

روانشناسان از خودکشی به عنوان پدیده‌ای روانشناختی نام می‌برند، جامعه‌شناسان آن را پدیده‌ای اجتماعی می‌دانند و تاکید می‌کنند که شاخص‌های متعدد اجتماعی در بروز آن مؤثر است. جامعه‌شناسان توضیح می‌دهند که چگونه با افزایش و کاهش پدیده خودکشی در جامعه، می‌توان شرایط اجتماعی را بررسی کرد و در مسیری گام برداشت که از بروز آن جلوگیری شود.

در همین‌باره یک روان‌شناس دلیل اینکه چرا عده‌ای دست به خودکشی می‌زنند را اینگونه بیان می‌کند که مهمترین عامل در رفتارهای خودکشی برای افراد زیر ۳۰ سال ، اختلالات سازشـــی و تعارضات خانوادگی اســـت و مهمترین دلیل دیگر این است که این عده از افسردگی نیز رنج می‌برند.

به طور معمول کسانی که اقدام به خودکشی می‌کنند در اکثر موارد دوران کودکی بی‌ثباتی را گذرانده‌اند یا اینکه تاریخچه‌ای از حوادث فشارزای روانی در گذشته و حال داشته‌اند یا فاقد حمایت‌کنندگان اجتماعی بوده و دوستی نداشته‌اند که به او اطمینان کنند.

حســـین احمدوند ادامه می‌دهـــد: یکی از مهمترین روش‌های پیشگیری از خودکشی درمان افسردگی اســـت، چون افسردگی از مسائلی اســـت که سبب می‌شـــود افراد به ناکامی‌های خود، مسائل ناامیدکننده و نقاط منفـــی موقعیت‌هایی که در آن قرار گرفته‌اند تمرکز کنند و ناتوانایی‌های خود را برای حل مشکلات بسیار کوچک بشمارند.

احمدوند ادامه می‌دهد: فردی که افسردگی شدید دارد قادر به دیدن نکات مثبت زندگی خود نیســـت و به خود باورانده است که او هرگز نمی‌توانـــد و قادر نیســـت که رنگ خوشبختی و سعادت را ببیند.

وی با اشاره به علائم هشدار دهنده‌ای که باید خانواده، دوســـتان و متولیان جامعه به عنوان هشداری مهم به آن توجه داشته باشند، اظهار می‌کند: اغلب افرادی که خودکشی می‌کنند، معمولاً از خودکشی حرف می‌زنند. هرچند اغلب کســـانی که درباره خودکشی صحبت می‌کنند الزاماً خودکشی نمی‌کنند. مهمترین و مشترک‌ترین علامت خودکشی، افسردگی اســـت. به عبارتی جوانان پیـــش از اقدام به خودکشی یک دوره افسردگی حاد یا مزمن را پشت ســـر می‌گذارند و چنانچه اطرافیان و اعضای خانواده نتوانند موقعیت روحی ـ روانی او را خوب تشـــخیص دهند و او را برای معاینات پزشکی نزد متخصصان نبرند فکر از بین بردن خود، جوان را تهدید می‌کند.

اما یک جامعه‌شناس و استاد دانشگاه در این باره گفته است که افزایش میزان خودکشی در جامعه قابل پیش‌بینی بود، زیرا جامعه دچار فروریختگی فرهنگی و آنومی شـــده است؛ یعنی ارزش‌ها و هنجارهای فرهنگی جامعه خُرد شده است.

امان... قرایی‌مقدم اظهـــار می‌کند: به لحاظ جامعه‌شناســـی و طبـــق آنچـــه دورکیم در سال ۱۸۹۴ بررســـی کرد سه عامل در بروز خودکشی مهم اســـت. طبق بررسی دورکیم همبســـتگی خودخواهانه، همبستگی دیگر خواهانه و آنومی موجب افزایش خودکشی در جامعه می‌شود.

وی ادامه داد: به عبارت دیگر وقتی همبستگی اجتماعی فرد ضعیف شود و احساس پوچی کند احتمال خودکشی وی بالا می‌رود.

این استاد دانشگاه گفت: انسان همچون یک بادکنک است که به وســـیله نخ‌هایی حفظ می‌شود و رها نمی‌شـــود. این نخ‌ها به مثابه همسر، پدر، مادر، برادر، دوست و ... هستند که اگر این ارتباط قطع شود و فرد احساس پوچـــی کند همچون بادکنک رها می‌شـــود (خودکشی می‌کند.)

وی ادامه داد: پس از دورکیم جامعه‌شناسان و روان‌شناســـان دیگری بر روی خودکشی کار کردند و عنوان کردند عوامل سیاســـی، اقتصادی، دینی و پیوستگی اجتماعی در بروز خودکشی مؤثر است.

قرایی‌مقدم در پاســـخ به این ســـؤال که چرا میـــزان خودکشـــی در رده ســـنی ۱۸ تا ۲۴ ســـال بیشتر اســـت؟، گفت: این موضوع به دلیل ایجاد آنومی در جامعه اســـت. از سوی دیگر در حال حاضـــر در جامعه ایران افراد در این ســـن هنوز ازدواج نکردند و بنابراین نخ ارتباطی برای پیوستگی ندارند؛ به همین دلیل افراد متاهل کمتر از افراد مجرد به سمت خودکشی می‌روند.

وی ادامـــه داد: علاوه بر ایـــن جامعه دچار آنومی است و ارزش‌ها و هنجارهای فرهنگی فرو ریخته اســـت. اکنون جوانان نسبت به آینده ناامید هستند و امیدی به ازدواج، شغل، مســـکن و .. ندارند و شادی و نشاط هم در جامعه وجود ندارد که باعث می‌شود جوانان بیشتر در معرض خودکشی قرار بگیرند.

حادثه در جهان

پناهجوی ۲ ساله، نخستین قربانی سال جدید در مدیترانه

یک کودک دو ساله در پی برخورد قایق پناهجویان به صخره در دریای مدیترانه غرق شد.

بنا بر اعلام یک ســـازمان امدادرســـان، این قایق از ترکیه عازم یونان بوده است. دیگر سرنشینان قایق که برخی مجروح شده بودند، نجات یافتند.

یک قایق لاستیکی که یک مادر و فرزند دو ساله‌اش از سوریه به همراه شـــماری پناهجوی دیگر با آن راهی یونـــان بودند در نزدیکی جزیره «آگاتونیسی» یونان در دریای اژه به صخره برخورد کرد.

به گزارش ایســـنا، در این حادثه کودک دو ســـاله به درون آب افتاد و غرق شد. ماهیگیران پیکر بی‌جان کودک را از آب گرفتند. در برخورد قایق با صخره شماری دیگر از سرنشینان هم زخمی شدند.

در سال ۲۰۱۵ هم تصویر تکان‌دهنده «آیلان کوردی» موجی از تأسف و همدردی برانگیخت. آب، جســـد این کودک سه ساله سوری را در ساحل بودروم ترکیه کنار زد.

بنا بر اعلام سازمان امدادرســـان MOAS، کودک دو ساله نخستین پناهجویی است که در ســـال جدید میلادی در دریای مدیترانه جان خود را از دســـت داد. در ســـال ۲۰۱۵ با مرگ حـــدود ۳هزار و ۷۰۰ پناهجو در این دریا رکوردی تازه ثبت شد.

دریای مدیترانه مرگبارترین مسیر دریایی پناهجویان برشمرده می‌شود.

۱۸ کشته بر اثر واژگونی قایق در مصر

بـــه دنبال واژگونـــی قایق حامل مســـافر در آب‌های نیل ۱۸ تن جان باختند.

به گزارش پایگاه خبـــری پلیس، بنا بر گزارش تلویزیون دولتی مصر دست کم ۱۸ نفر در حادثه قایق مسافرتی در رودخانه نیل غرق شدند. این حادثه در حدود ۱۴۰ کیلومتری شمال قاهره در استان "کفرالشیخ" رخ داد.

بنا بر گفته مقامات این اســـتان قایق در حال انتقال مســـافران بین دو شهر بود.

بنا بر گزارش آژانس خبری "منا" ۲۲ مسافر سوار بر این قایق بودند. مأموران امدادی هنوز به دنبال قربانیان احتمالی بیشتر هستند. هنوز از علت این حادثه خبری منتشر نشده است.

بنا بر اظهارات این مقام دولتی تحقیقات مشـــخص خواهد کرد که آیا این ســـانحه به علت بار بیش از حد یا به خاطر شرایط آب و هوایی بد بوده است. در ماه جولای نیز دست کم ۳۱ نفر در رود نیل نزدیک قاهره به علت برخورد دو قایق کشته شدند.

نبود استانداردهای امنیتی و محافظتی، تخطی رانندگان و بی‌توجهی به قوانین ترافیکی از علل شایع این نوع تصادفات است.

تصادف جاده‌ای در هند ۹ کشته و ۱۵ مجروح بر جای گذاشت

به دنبال تصادف یک دستگاه مینی‌بـــوس با گاری موتوری در هند ۹ تن کشته شدند.

بـــه گـــزارش پایـــگاه خبری پلیـــس، تصـــادف جـــاده‌ای در حـــدود ۱۰ مایلی شـــهر "آمریتسار" روی داد.

در ایـــن حادثـــه یک دســـتگاه مینی‌بـــوس با گاری موتوری که بیش از اندازه مســـافر ســـوار کرده بود برخورد کرد. دست کم ۹ نفر کشته و ۱۵ نفر دیگر مجروح شدند.

دو نفر از مجروحان به علت وخامت اوضاع به بیمارستان انتقال یافتند.

جزئیات بیشتری در مورد این حادثه منتشر نشده است.

بر اساس گزارشات اداره ثبت جرم ملی هندوستان در تصادفات سال گذشته در هندوستان به طور میانگین ۱۶ نفر در هر ساعت جان خود را از دست دادند.

حادثه در ایران

آتش‌سوزی در پیتزافروشی همدان

مدیرعامل آتش‌نشـــانی و خدمات ایمنی همدان از بروز آتش در یک پیتزافروشی در میدان دانشگاه شهر همدان خبر داد.

مســـعود دهبانی گفت: با اطلاع‌رســـانی گزارش آتش‌سوزی در یک پیتزافروشـــی به سامانه ۱۲۵ بلافاصله آتش‌نشـــان به محل مورد نظر اعزام شدند.

دهبانی بیان کرد: شش نیرو آماده‌باش با دو دستگاه خودروی امداد و نجات و اطفای آتش مســـتقر در ایستگاه‌های شهید حقگویان و شهید مسلم‌خانی در کمتر از سه دقیقه به محل بروز حادثه عزیمت کردند.

وی بـــا ذکر اینکه حریق این مغازه پس از حدود یک ســـاعت تلاش خاموش شـــد بیان کرد: طبق بررسی‌های صورت گرفته اتصالی برق عامل بروز این حادثه بوده است.

مدیرعامل آتش‌نشـــانی و خدمات ایمنی همدان توضیح داد: اتصالی برق و جرقه‌های ناشی از آن موجب بروز آتش شده و شعله‌های آتش به شیلنگ‌های گاز سرایت می‌کند.

دهبانی افزود: با توجه به باز بودن فلکه گاز و جریان داشـــتن گاز در شیلنگ‌ها، حریق گسترده‌تر شده و عملیات اطفای حریق را به تأخیر انداخت.وی توصیه کرد: فعالان در اماکن تجاری و مســـکونی پس از خروج از محل کار و منزل در صورت نیاز نداشتن به استفاده از گاز، شیر فلکه را ببندند.

وی خواســـتار بازدید دوره‌ای از وسایل گازسوز به ویژه بخاری شد و گفت: با توجه به افزایش ســـرعت باد در چند روز گذشته می‌طلبد شهروندان وضعیت کلاهک خروجی در پشت بام را بررسی کنند.

وی اســـتفاده از گیره و بست‌های مناسب و استاندارد، نصب دودکش اســـتاندارد و پرهیز از استفاده از شـــیلنگ‌های بلند برای انتقال گاز به وسیله گرمایشی را خواستار شد.

آخرین وضعیت فوتبالیست معروف

انتقال سوشا به دادسرا

ســـخنگوی ناجا درباره آخرین وضعیت بازداشت دروازه‌بان تیم پرســـپولیس گفت: متهم به دلیل وجود یک شاکی خصوصی در حال حاضر بازداشت است.

به گزارش مهر، سعید منتظرالمهدی در جمع خبرنگاران درباره آخرین وضعیت بازداشـــت و اتهام دروازه‌بان تیم پرسپولیس گفت: متهم از سال گذشته یک شاکی خصوصی داشت که پرونده وی مختومه نشده بود. بارها قاضی پرونده برای این بازیکن مشـــهور احضاریه فرستاده بود اما به دلیل تمکین نکردن وی و حضور نداشتن در مراجع قضایی، صبح‌دیروز که وی برای پیگیری شـــکایت مراجعه کرده بود، به حکم دســـتگاه قضا بازداشـــت شـــد تا به جرایم اتهامی که از سوی شاکی خصوصی مطرح شده، رسیدگی شود.

وی گفت: متهم یک شـــب در بازداشـــت ماموران پلیس بود و طبق اطلاعاتی که داریم وی به همراه پرونده به دادسرا منتقل شده است.

منتظرالمهدی افزود: تحقیقات تکمیلی و متن بازجویی از این بازیکن مشـــهور در اختیار دســـتگاه قضا قرار گرفته و اطلاع‌رسانی از سوی دستگاه قضا انجام خواهد شد.

اعدام قاتل بانوی میاندورودی در ملاء عام

قاتـــل بانوی میاندورودی در بلـــوار گهربـــاران شـــهر ســـورک میاندورود در ملأعام اعدام شد.

به گزارش باشـــگاه خبرنگاران جوان، قاتل بانوی میاندورودی در بلوار گهرباران شـــهر سورک میاندورود در ملأعام اعدام شد.

گفتنی اســـت، قاتـــل ع ـ ب به همراه یک نفر دیگر در اردیبهشـــت ماه امسال این بانوی جوان را که قرار بود برای دندان‌پزشکی به ساری برود، سوار کردند و دیگر از وی خبری نشد تا اینکه جسد تکه‌تکه شده وی پس از حدود دو هفته در جنگل‌های نکا پیدا شد.

سودوکو ۲۵۳۹

۳		۱		۴				
				۱			۸	
	۹	۸			۲			۱
۸				۵			۱	
					۳			
		۹	۶					۳
	۸			۹			۶	
			۲					۸
	۲				۸			۴

پاسخ‌های شماره قبل

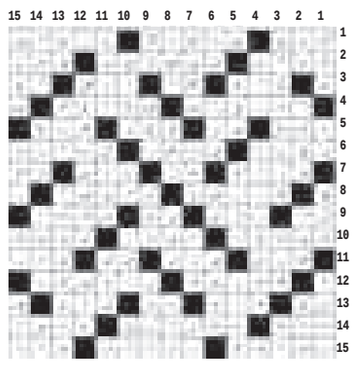

۳	۱	۶	۲	۵	۷	۴	۹	۸
۵	۲	۸	۹	۱	۴	۳	۶	۷
۷	۹	۴	۳	۸	۶	۵	۱	۲
۱	۴	۹	۷	۳	۵	۸	۲	۶
۲	۸	۵	۶	۴	۱	۹	۷	۳
۶	۳	۷	۸	۹	۲	۱	۴	۵
۹	۷	۳	۴	۶	۸	۲	۵	۱
۴	۶	۱	۵	۲	۳	۷	۸	۹
۸	۵	۲	۱	۷	۹	۶	۳	۴

جدول ۲۵۳۹

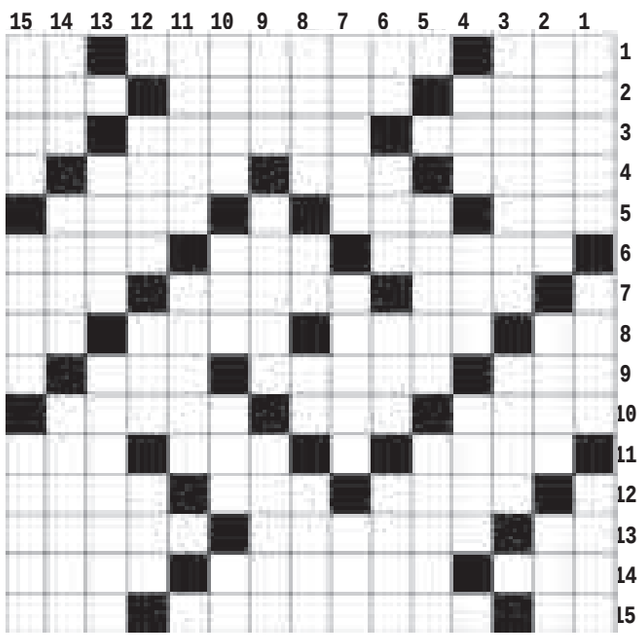

افقی

۱- عملـــی در وضـــو - روییدن - توان آخر ۲- نغمـــه و آواز - خیش - پناهگاه ۳- بلندنظری - تقدیر - سست و بی‌حال ۴- شهر تاج محل - نخ تابیده - خوردنی مریض ۵- فلز چهره - خبر گزاری روسیه - بهتر از مادر! ۶- طفل تازه به دنیا آمده - مهمانی برای یک امر مســـرت انگیز - ماه سوم میلادی ۷- لوس - نگهبانی کردن - گله ۸- درخت انگور - آش هفت دانه - خدمتکار پیر - همسر مرد ۹- نماز در وقت - شاخه تازه درخت - موســـیقی کودکان ۱۰- اندازه لباس - نشانه - گرم شدن ۱۱- جهانی که در آنیم - غربال - طرف و جانب ۱۲- ساعی - بالا - پرده در ۱۳- کوچک - قافیه شـــعر - نمایشنامه رادیویی ۱۴- خوشـــنویس - یکی از بیماری های چشم - سفره چرمی ۱۵- نیز - فیلمی با هنرنمایی فرامرز قریبیان - مسافرخانه مدرن

عمودی

۱- میخ عرب - ورم - تپه ۲- واژگون و کله پا - دوست داشتن - حجم هندسی ۳- یاران حضرت عیسی(ع) - حالا و الان ۴- نیایش و درخواست از خدا - طایفه کریـــم خان - خدای عقل وعدالت ۵- چپاول و یغما - بدکاران ۶- نگهبان گله - جوانمرد - آواز - پســـر سلیمان(ع) ۷- بنیان نهادن - داستان و سرگذشت - حیوان مسابقه ۸- نهال نازک - پاره کردن - الفبای موسیقی - سربها ۹- لباس اتاق عمل - وا - خیالات ۱۰- قوم موســـی - سوره زنان - مجرای غذا در دهان - شامل همه می شود ۱۱- خواندن شعر - آماده کردن ۱۲- خانه های ریز روی عکس - عقاید - رب النوع زمین ۱۳- هوس باردار - رسول ۱۴- تشنگی - تنگه معروف ایران - کامل و یک پارچه ۱۵- تاج و کلاه پادشـــاهی - از کوه‌های مهم کشور - به کمال رسیدن

پیام تاریخ، تمدن و فرهنگ مادستان
The Message Of Madestan's History & Civilization & Culture
روزنامه همدان پیام
۹
چهارشنبه ● ۱۶ دی ماه ۱۳۹۴ ● شماره ۲۵۳۹
جامعه
ejtemaei@hamedanpayam.com

نگران بودجه بهداشت و سلامت هستیم

وزیر بهداشت ضمن اشاره به بودجه ۹۵ نظام سلامت گفت: در طول دو یا سه سال آینده پرونده الکترونیک سلامت برای همه ایرانیان ایجاد می‌شود.
به گزارش ایسنا، سید حسن هاشمی، گفت: هر رئیس جمهوری دوست دارد بگوید چقدر جاده ساخته یا به نرخی از رشد اقتصادی یا صنعتی رسیده است و به بهداشت کمتر توجه می‌شد، اما اکنون سلامت یکی از اولویت‌های دولت است. وی در ادامه خاطرنشان کرد: در ابتدای دولت ما با بحران دارو مواجه بودیم، اما این مشکل را حل کردیم. اکنون کمبود دارو از ۳۰۰ قلم به ۲۵ قلم رسیده است. ما همچنین توانستیم موضوع پرداخت هزینه‌های درمانی از جیب مردم را هم تا حدودی حل کنیم. این رقم از ۵۰ درصد به حدود ۲۰ درصد رسیده است. البته هنوز در این زمینه عقب‌ماندگی‌هایی داریم.

کاهش شاخص مرگ و میر نوزادان در ایران

مدیرکل دفتر سلامت خانواده، جمعیت و مدارس وزارت بهداشت از کاهش آمار مرگ ومیر نوزادان به ۹/۵ نفر در هر هزار تولد زنده خبر داد.
به گزارش خبرآنلاین، محمداسماعیل مطلق گفت: بر اساس بررسی‌های سال ۹۲، مرگ ومیر نوزادان به رقم ۱۰/۱ در هر هزار تولد زنده رسیده بود که طبق آخرین مطالعات و بررسی‌ها این آمار در سال ۹۳ به ۹/۵ نفر در هر هزار تولد زنده رسیده است. وی افزود: در این راستا اجرای برنامه‌های زیادی از جمله کیفی‌سازی عملیات احیای نوزاد با اجرای برنامه آموزشی جدید بر پایه الگوی آموزشی "Simulation-"Debrief-Brief انجام شده است.

وجود ۵۳۰۰ پروژه آموزشی نیمه‌تمام در کشور

رئیس سازمان نوسازی، توسعه و تجهیز مدارس کشور با اشاره به اینکه پیش‌بینی می‌کنیم تا پایان سال پروژه‌های تحویلی آموزشی در کشور به عدد ۲ هزار برسد، گفت: در حال حاضر شمار پروژه‌های نیمه تمام آموزشی به ۵هزار و ۳۰۰ رسیده است.
به گزارش ایسنا، مرتضی رئیسی با بیان اینکه اعتبار مصوب سازمان نوسازی در سالجاری ۲ هزار و ۳۰۰ میلیارد تومان بود، اظهار کرد: از این میزان هزار و ۴۳۰ میلیارد تومان اعتبارات مصوب ملی و ۸۷۰ میلیارد تومان اعتبارات مصوب استانی ماست.

«آموزش زایمان بی‌درد» محل سودجویی شده است

برگزاری کلاس‌های «آموزش زایمان بی‌درد» از برنامه‌هایی است که با اجرای طرح نظام سلامت مورد توجه قرار گرفته اما برخی سودجویان از ناآگاهی زنان باردار سوءاستفاده کرده و به صورت غیرقانونی این کلاس‌ها را برگزار می‌کنند.
با اجرای طرح تحول نظام سلامت از سوی دولت در دو سال اخیر و به دنبال آن رایگان شدن زایمان طبیعی در بیمارستان‌های دولتی ویژه زایمان، هدف گرایش مادران به زایمان طبیعی بوده است.
این وضعیت در حالی است که شنیده شده ایران در جهان رتبه دوم را در عمل سزارین دارد و تجربه ثابت کرده که روش زایمان سزارین، سلامتی مادر و کودک را تحت تأثیر قرار می‌دهد و نباید مادران این روش را برای زایمان انتخاب کنند.
در واقع زنان باردار به دلیل ترس از زایمان طبیعی روش سزارین را انتخاب کرده و در نتیجه با عواقب بد آن در زندگی مواجه می‌شوند.
طوری که مادران همدانی نیز از این قاعده مستثنی نبوده‌اند و حتی با اجرای طرح تحول نظام سلامت و حتی رایگان شدن زایمان طبیعی، این روش نتوانسته اهداف مورد نظر را در استان به طور کامل محقق کند. سازمان جهانی بهداشت تأکید به انجام زایمان طبیعی دارد و فقط توصیه به ۱۰ تا ۱۵ درصد از زایمان‌ها به روش سزارین داشته، اما در همدان، حتی با اجرای طرح تحول نظام سلامت تنها ۲/۵ درصد عمل سزارین کاهش داشته و برای رسیدن به نرم ایده‌آل فاصله وجود دارد.
بر همین اساس مسئولان واحد بهداشت و درمان استان به روش‌های مختلف سعی در فرهنگ‌سازی روش زایمان طبیعی دارند و در این مدت به برگزاری همایش‌ها، جشنواره زایمان طبیعی و کلاس‌های آمادگی مادران به زایمان طبیعی پرداخته‌اند.
به سراغ یکی از مسئولان دانشگاه علوم پزشکی همدان رفتیم تا در رابطه با اقدامات انجام شده در این خصوص بیشتر بدانیم.
معاون درمان دانشگاه علوم پزشکی همدان در گفت‌وگو با فارس با بیان اینکه زایمان طبیعی نیاز جامعه و نجات‌بخش سلامت جنین و مادر است، اظهار کرد: از نشانگرهای بهداشتی و شاخص ارتقای بهداشت توجه به زایمان طبیعی است که باید مورد توجه قرار گیرد.
محمدرضا عبادیان با بیان اینکه متأسفانه انجام عمل سزارین در چند سال اخیر رو به افزایش بوده که باید به کنترل آن پرداخت، گفت: دولت بدین منظور ترویج زایمان طبیعی را در دستور کار قرار داده و امکانات لازم برای اجرای این طرح نیز فراهم شده است. وی با بیان اینکه بر اساس آمارها فراوانی زایمان طبیعی از متوسط به بالا گزارش شده است، افزود: این آمار قابل قبول نیست و هنوز در کشور نتوانسته‌ایم این آمار را بالا ببریم که باید فرهنگ‌سازی در این زمینه صورت گیرد.
معاون درمان دانشگاه علوم پزشکی همدان با بیان اینکه ترغیب به زایمان طبیعی باید به مرور زمان انجام شود و نباید اقدامات عجولانه در این زمینه صورت گیرد، خاطرنشان کرد: باید شرایط و امکانات لازم برای ترویج زایمان طبیعی فراهم شود.
وی به افزایش بلوک زایمانی در استان اشاره کرد و گفت: از سال گذشته وزارت بهداشت اعتباری را برای افزایش بلوک زایمانی به منظور ترویج زایمان طبیعی اختصاص داده و ما هم‌اکنون در اواسط کار قرار گرفته‌ایم.
عبادیان با اهمیت به زایمان طبیعی به روش فیزیولوژیک، افزود: برگزاری جلسات آموزشی زایمان طبیعی، کارگاه‌های آموزشی و نمایشگاه‌ها ویژه زایمان بی‌درد از جمله اقدامات صورت گرفته به منظور ترویج زایمان طبیعی بوده است.
مسئول زایمان فیزیولوژیک بیمارستان فاطمیه همدان نیز با اشاره به برگزاری کلاس‌های زایمان بی‌درد در همدان، اظهار کرد: این برنامه در کشورهای توسعه‌یافته در دستور کار قرار گرفته، زیرا اعتقاد بر این است از میزان مداخلات پزشکی حین بارداری کاسته شود.
مسئول زایمان فیزیولوژیک بیمارستان فاطمیه همدان با بیان اینکه سازمان جهانی بهداشت تأکید به انجام زایمان طبیعی دارد گفت: این سازمان توصیه به انجام فقط ۱۰ تا ۱۵ درصد از زایمان‌ها به روش سزارین دارد آن هم مواقعی که برای مادر امکان زایمان طبیعی وجود نداشته باشد.
وی با بیان اینکه در سال ۹۳ آمار سزارین در همدان ۴۵/۷ درصد گزارش شده است، خاطرنشان کرد: رشت بالاترین آمار و سیستان بلوچستان پایین‌ترین آمار را به خود اختصاص داده است.
اتوگرا با بیان اینکه همدان در میانه این موقعیت قرار دارد، افزود: با اجرای طرح تحول نظام سلامت آمار سزارین در همدان ۲/۵ درصد کاهش داشته و نیاز به برنامه‌های اثرگذار در این زمینه دارد.
وی از سیاست‌های دولت را تلاش برای کاهش آمار سزارین و افزایش زایمان طبیعی دانست و افزود: با افزایش آمار سزارین از سال ۸۹ بیمارستان‌های «دوستدار مادر» در سطح کشور راه‌اندازی شد که می‌توان از جمله اقدامات این بیمارستان‌ها را برگزاری کلاس‌های آمادگی زایمان عنوان کرد.
مسئول زایمان فیزیولوژیک بیمارستان فاطمیه همدان با بیان اینکه هدف از برگزاری این کلاس‌ها این نیست که زایمان‌ها بی‌درد باشد، زیرا طبیعت زایمان با درد است، خاطرنشان کرد: با برگزاری این کلاس‌ها ارائه اطلاعات لازم و ناشناختی‌های موجود از زایمان، به منظور کاهش ترس و اضطراب مورد توجه قرار گرفته است.
وی تصریح کرد: به دنبال آن هستیم، محیط بیمارستان همچون فضای منزل شود و هر فرد باردار بتواند با همراه خود پا به این فضا بگذارد تا از روش «زایمان بی‌درد» بهره‌مند شود. اتوگرا با بیان اینکه در بیمارستان بوعلی همراه زن باردار، همسرش نیز می‌تواند به همراه او در کلاس‌ها حضور داشته باشد اما در بیمارستان فاطمیه مردان اجازه حضور ندارند و یک زن همراه او است، خاطرنشان کرد: وظیفه همراه حمایت عاطفی از مادر و یادآوری تکنیک‌های فرا گرفته در این گونه کلاس‌هاست.
وی با بیان اینکه این همراهان ترجیحاً باید باسواد و نیز رازدار باشند، گفت: بیمارستان فاطمیه این امکان را فراهم ساخته تا همراه زائو به هنگام زایمان در کنار مادر حضور داشته باشد.
مسئول زایمان فیزیولوژیک بیمارستان فاطمیه همدان با بیان اینکه اگر مادر باردار، همراه نداشته باشد ما به او «مامای همراه» معرفی می‌کنیم، افزود: تنها وظیفه «مامای همراه» ایجاد حمایت عاطفی و ارائه روش‌های غیر دارویی نظیر ماساژ، آب‌درمانی و گرمادرمانی به هنگام زایمان برای مادر است.
وی با بیان اینکه افرادی که در کلاس‌های آموزشی زایمان طبیعی شرکت می‌کنند خانم‌های باردار نخست‌زا یا چندزا و حتی افرادی که می‌خواهند عمل سزارین انجام دهند هستند، گفت: هدف از برگزاری این کلاس‌ها پاسخ به سئوالات مادران باردار است.

> **با اجرای طرح تحول نظام سلامت آمار سزارین در همدان ۲/۵ درصد کاهش داشته و نیاز به برنامه‌های اثرگذار در این زمینه دارد**

اتوگرا با بیان اینکه این کلاس‌ها شامل هشت دوره است که هر جلسه به مدت ۹۰ دقیقه برگزار می‌شود، گفت: مباحثی در رابطه با بارداری، بهداشت فردی، علایم خطر بارداری، بهداشت روان بارداری، فرایند زایمان و مزایای زایمان طبیعی، مراقبت از کودک و مراقبت از زایمان آموزش داده می‌شود.
وی با بیان اینکه این کلاس‌ها به مدت ۴۵ دقیقه به صورت تئوری برگزار می‌شود، افزود: امروزه به دلیل کم‌تحرکی آمادگی برای زایمان در مادران کمتر شده و به همین دلیل در پایان کلاس به مدت ۱۵ دقیقه تمرینات بدنی در برنامه قرار گرفته است.
مسئول زایمان فیزیولوژیک بیمارستان فاطمیه همدان با تأکید به اهمیت ورزش در دوره دبیرستان برای دختران، بیان کرد: با ورزش و آموزش تکنیک‌های تحرکات بدنی، تنفسی و تن‌آرایی باید عضلات بدن را آماده زایمان طبیعی کرد.
وی با اشاره به فعالیت مربیان آموزش بارداری، اظهار کرد: این مربیان ماماهایی هستند که دوره زایمان فیزیولوژیک ۶۰ ساعته را گذرانده‌اند.
اتوگرا با بیان اینکه در بیمارستان نیز گواهی سلامت پر می‌شود، افزود: در این بیمارستان کلاس از روز شنبه تا چهارشنبه طبق جدول زمان‌بندی دایر است. اتوگرا با بیان اینکه این کلاس‌ها در روز شنبه در دو نوبت از ساعت ۸ تا ۱۰ و ۱۰ تا ۱۲ برگزار می‌شود، گفت: یکشنبه جلسه دوم از ساعت ۸ تا ۱۰ و جلسه سوم ۱۰ تا ۱۲، دوشنبه ۸ تا ۱۰ جلسه چهارم و ۱۰ تا ۱۲ جلسه پنجم برگزار می‌شود. وی با بیان اینکه در روز سه‌شنبه جلسه ششم از ساعت ۸ تا ۱۰ و جلسه هفتم ۱۰ تا ۱۲ برگزار می‌شود، افزود: روز چهارشنبه جلسه هشتم نیز در دو نوبت ۸ تا ۱۲ و ۱۰ تا ۱۲ برگزار خواهد شد.
وی با بیان اینکه تاکنون بیش از ۵ هزار نفر در این کلاس‌ها شرکت کرده‌اند، یادآور شد: تقریباً هر ماه ۶۰۰ تا ۷۰۰ نفر در این کلاس‌ها شرکت می‌کنند.
مسئول زایمان فیزیولوژیک بیمارستان فاطمیه همدان با بیان اینکه قبلاً شرکت در این کلاس‌ها با دریافت هزینه همراه بود، گفت: با اجرای طرح تحول نظام سلامت این کلاس‌ها به صورت رایگان برگزار می‌شود. وی با بیان اینکه متأسفانه از سوی برخی از روان‌شناسان این کلاس به صورت غیرقانونی برگزار می‌شود، افزود: بیمارستان فاطمیه خدمات قابل توجهی را به مادران ارائه می‌دهد و قابل قیاس با برخی از کلاس‌های غیر قانونی که با دریافت هزینه برگزار می‌شود، نیست.
اتوگرا هزینه‌های اطلاع‌رسانی برگزاری کلاس‌ها را بالا دانست و افزود: در خصوص نصب بنر نسبت به اطلاع‌رسانی در نحوه برگزاری برنامه‌ها در سطح شهر، گاهی اوقات شهرداری هزینه بالایی را می‌خواهد و در این زمینه نیاز به حمایت وجود دارد.
هنگامی که به کلاس‌های آموزش «زایمان بی‌درد» مراجعه کردیم مادران باردار رضایت خوبی از برگزاری این کلاس‌ها داشتند و اذعان می‌کردند باید اطلاع‌رسانی نسبت به برگزاری این گونه کلاس‌ها بیشتر شود.

خبر

لوازم آرایشی قاچاق، تاریخ مصرف گذشته‌اند

کالاهای تقلبی؛ تهدیدکننده سلامت

مدیرکل نظارت و ارزیابی فرآورده‌های خوراکی، آرایشی و بهداشتی سازمان غذا و دارو گفت: لوازم آرایشی و بهداشتی قاچاق در حقیقت تاریخ مصرف گذشته‌اند.
بهروز جنت گفت: تاریخ این لوازم، پاک می‌شود و با عنوان کالای برند و با تاریخ تولید و انقضای جدید به فروش می‌رسد.
سلامت مردم یکی از بزرگترین دغدغه‌های وزارت بهداشت است و قاچاق و کالاهای تقلبی از مهمترین تهدیدکننده‌های سلامت به شمار می‌رود.
وی افزود: طبق تعاریف بین‌المللی، قاچاق، همواره در کنار تقلب قرار دارد به ویژه در حوزه سلامت که ۹۵ درصد کالاهای قاچاق، تقلبی‌اند و برخی از آنها نیز تاریخ مصرفشان گذشته است.
مدیرکل نظارت و ارزیابی فرآورده‌های خوراکی، آرایشی و بهداشتی سازمان غذا و دارو گفت: محصولات آرایشی و بهداشتی تاریخ گذشته یا نزدیک به تاریخ انقضا در همه جای دنیا باید از سوی شرکت‌ها، جمع آوری و معدوم می‌شوند؛ زیرا جزو کالاهای شیمیایی و خطرناکند و شرایط معدوم کردن آنها خاص است.
وی تأکید کرد: در این میان برخی شرکت‌های اقماری، این کالاها را جمع‌آوری و با یک سیستم ساده، تاریخ تولید و انقضای آنها را پاک و تاریخ جدید روی آنها درج می‌کنند؛ در نتیجه این کالا با عنوان کالای برند و با تاریخ تولید و انقضای جدید با قیمت اصلی به دست مصرف‌کننده می‌رسد.
به گزارش ایرنا، وی ادامه داد: بنابراین لوازم آرایشی و بهداشتی قاچاق حتی اگر برند اصل هم باشند به طور قطع تاریخ مصرف گذشته‌هایی به شمار می‌آیند که دوباره به صورت تقلبی تاریخ جدید روی آنها درج شده است.
مدیرکل نظارت و ارزیابی فرآورده‌های خوراکی، آرایشی و بهداشتی سازمان غذا و دارو گفت: برخی کشورها با قاچاق می‌خواهند اشتغالزایی در کشور خود ایجاد کنند و متأسفانه کالای قاچاق را وارد کشور ما می‌کنند. جنت گفت: ما باید مصرف‌کنندگان را به این اعتماد برسانیم که کالاهای با مشخصات به زبان فارسی، مورد اطمینان هستند اما در زمان حاضر متأسفانه از لحاظ فرهنگی، تولیدکنندگان تمایل دارند کالای خود را به نحوی جلوه دهند که مصرف کنندگان بگویند این جنس، خارجی است.
جنت گفت: این فرهنگ‌سازی وظیفه رسانه‌ها و ارگان‌های فرهنگ‌ساز است تا مردم به کالاهای ایرانی، اعتماد داشته باشند.
وی یادآور شد: گاهی کالاهای کاملاً ایرانی بدون هیچ نشانه‌ای از کشورمان به عنوان کادوی سفر از خارج آورده می‌شود چون مصرف‌کننده اعتمادی به جنس ایرانی ندارد اما کالای ایرانی را از خارج با افتخار خرید می‌کند و این به آن معناست که محصولات تولید داخل، کیفیت بالایی دارند اما به خاطر ضعف فرهنگ‌رسانی توسط ارگان‌های فرهنگ‌ساز مردم چندان به آن اعتماد ندارند.

برخی جلوی دادگاه‌ها برای شهادت طلاق، پول می‌گیرند

رئیس ستاد اقامه نماز کشور گفت: متأسفانه برخی افراد جلوی دادگاه‌ها برای شهادت طلاق پول گرفته و این کار را انجام می‌دهند.
حجت‌الاسلام محسن قرائتی با اشاره به اینکه ۱۱ مرتبه در قرآن به کلمه خانه اشاره شده است، گفت: در قرآن کریم در چند آیه به مشکلات خانوادگی و لزوم حکمیت فامیل برای رفع مشکلات خانوادگی اشاره شده است که در یکی از آیات ۲۰ نکته در این خصوص آمده است. وی گفت: همچنین در آیه دیگری آمده است که زن و شوهر لباس یکدیگرند و علت آن این است که زن و شوهر باید خود را نسبت به شرایط زندگی سازگار کرده و تغییراتی دهند که منجر به گسترش اختلاف میان آنها نشود.
به گزارش مهر، رئیس ستاد اقامه نماز کشور تأکید کرد: متأسفانه طلاق برای ما ساده شده است که نباید اینگونه باشد به همین دلیل باید تمام قوانین ضد وحی و ضد عقل را کنار بگذاریم و از راهی که رفته‌ایم بازگردیم و از سوی دیگر شنیده شده که متأسفانه برخی افراد جلوی دادگاه‌ها برای شهادت طلاق پول گرفته و این کار را انجام می‌دهند.
قرائتی تاکید کرد: خداوند در قرآن می‌فرماید اگر مرا فراموش کنید زندگی‌تان پر از تلخی و نکبت می‌شود.

نیش و نوش

همدان‌پیام: این مردها از زباله نان می‌سازند
هنر نزد ایرانیان است و بس!
شرق: مسئولیت رفتار خودسرها با ما نیست
پس با کیه!
جام جم: قهرمانی‌های زن و شوهری
البته همیشه خانوما قهرمان می‌شن!
شرق : فرصت تبدیل سوءتفاهم به حسن تفاهم
آخه داریم!
همدان‌پیام: عبور ۹۸ درصد کاندیداها از خوان اول
حالا هفت‌خوان دیگه داریم!
فارس: قلک جشنواره فجر شکسته شد
صداش تا اینجا اومد!
ایران: کلاهبرداری در نقش خواننده پاپ
اینم نوع وارداتی کلاهبرداری!
کیهان: بعضی‌ها به مرض تردیدافکنی در انتخابات مبتلا هستند
شیوع بیماری تردیدافکنی در ایران!
ایران: برخی متقاضیان نمایندگی مجلس قمار باز و مشروب‌خوارند
پس چرا اومدن نماینده بشن!
اعتماد: کار را به کاردان بسپاریم
اینجا که همه کاردان هستند به کی بدیم!
ایسنا:نگران بودجه بهداشت و سلامت هستیم
به نگرانیتون ادامه بدید
مهر:خبر جدیدی در بورس رخ نداده است/ هیجانی نشوید
اصلاً بخوابید، رسیدیم به خبر جدید بیدارتون می‌کنیم
تابناک:وجود ۵۳۰۰ پروژه آموزشی نیمه تمام در کشور
هر دم ازین باغ بری می‌رسد
ایسنا: نوبخت: حمله به سفارت در شأن ملت نبود
زور که زیاد می‌شه کار دست آدم می‌ده!
تحریم کشتیرانی لغو نشد
آخه چرا؟ مسئولان پاسخگو باشند
تابناک: برنامه نود موقتا تعطیل شد
دلالی آزاد، تقلب فراوان!

خبر

۳ نگرانی از اجرای طرح تحول سلامت

رئیس کل سازمان نظام پزشکی سه نگرانی جامعه پزشکی از اجرای طرح تحول نظام سلامت را تشریح کرد.
به گزارش مهر، علیرضا زالی به تشریح وضعیت حوزه سلامت و مشکلات چالش‌های بودجه‌ای در نظام سلامت اشاره کرد.
وی با بیان اینکه بودجه‌ریزی در حوزه سلامت از جنس هزینه نیست، اظهار کرد: هزینه در بخش سلامت نوعی از سرمایه‌گذاری است.
رئیس کل سازمان نظام پزشکی با اشاره به حجم بالای مطالبات جامعه پزشکی و همچنین مؤسسات و مراکز درمانی از بیمه‌ها، تأکید کرد: در حال حاضر موجی از نگرانی از موفق نشدن بودجه‌های نظام سلامت و همچنین مطالبات جامعه پزشکی رقم خورده است.
وی با اعلام اینکه عدد و رقم‌های خیلی خوبی برای حوزه سلامت نمی‌بینیم، به مراقبت از بودجه مستمر و پایدار در حوزه سلامت برای سال آینده تأکید کرد و گفت: هزینه‌های سلامت هر سال در حال گران شدن است و ما نمی‌توانیم این واقعیت را منکر شویم.
نگرانی ما تحقق اعتباراتی است که به حوزه سلامت تخصیص داده می‌شود وی با اعلام اینکه کسری اعتبار در حوزه سلامت می‌بایست در سال آینده به صفر برسد، گفت: نگرانی که ما داریم، تحقق اعتباراتی است که به حوزه سلامت تخصیص داده می‌شود.
رئیس کل سازمان نظام پزشکی کشور با اعلام اینکه در سالجاری شاهد تخصیص حداقلی اعتبارات حوزه سلامت هستیم، گفت: اگر در سال آینده نیز چنین وضعیتی را داشته باشیم، قطعاً حوزه سلامت با آسیب‌های جدی مواجه خواهد شد.
زالی با اعلام اینکه بودجه سلامت در سال آینده می‌بایست به گونه‌ای طراحی شود که همه نیازها را پوشش دهد، تصریح کرد: آنچه در حال حاضر برای بودجه بیمه‌های پایه پیش‌بینی شده است، رشد ۱۲ درصدی است که این عدد خیلی ناچیز است.
وی ادامه داد: اگر بخواهیم به همین شکل برای سال آینده بودجه‌ریزی کنیم، حوزه سلامت در سال ۹۵ نیز سال خوبی را شاهد نخواهد بود.
رئیس کل سازمان نظام پزشکی کشور به رشد اعتبارات سنواتی در حوزه سلامت، رشد اعتباری بیمه‌های پایه و خلق منابع جدید برای تامین بودجه‌های حوزه سلامت به عنوان سه راهکار پیشنهادی برای بهبود منابع مالی نظام سلامت کشور اشاره کرد و گفت: حوزه سلامت آن‌گونه که عده‌ای معتقدند «چاه ویل» نیست، زیرا همین اکنون کسری بودجه در حوزه سلامت وجود دارد.

آگهی مزایده اموال غیرمنقول نوبت اول
به موجب دادنامه شماره ۹۴۰۹۹۷۸۵۱۰۴۰۰۳۴۹ صادره در پرونده کلاسه ۹۴۰۲۸۷ شعبه چهارم دادگاه عمومی شهرستان ملایر موضوع پرونده اجرایی کلاسه ۹۴۰۱۱۸/۴ این اجرا محکوم علیه شرکت ایران سمبل محکومند به پرداخت مبلغ ۸۲/۶۴۱/۳۰۰ ریال در حق محکوم لهها زهرا گنجعلی و مبلغ ۱/۰۰۰/۰۰۰ ریال هزینه اجرایی در حق دولت با توجه به این که اجراییه به نامبرده ابلاغ شده و در مهلت مقرر قانونی نسبت با اجرای حکم اقدامی ننموده بنا به درخواست محکوم لها و به منظور استیفاء محکوم به و هزینه اجرایی،یک دستگاه اسلایر چیپس مستعمل از سوی این اجرا توقیف و توسط کارشناسی رسمی دادگستری به شرح ذیل توصیف و ارزیابی شده و مقرر است از ساعت ۱۰ الی ۱۱ مورخ ۱۳۹۴/۱۱/۱۲ در محل شعبه چهارم ملایر از طریق مزایده به فروش برسد. مزایده از قیمت پایه کارشناسی ۷/۰۰۰/۰۰۰ (هفت میلیون تومان) شروع می شود و به هر شخص حقیقی و یا حقوقی که بالاترین قیمت را پیشنهاد دهد فروخته خواهد شد. ۱۰ درصد وجه مزایده فی‌المجلس به صورت وجه نقد یا چک بانکی تضمینی از خریدار اخذ و مابقی ظرف مدت یک ماه از خریدار وصول و پس از انجام مراحل قانونی و صدور دستور تملیک از سوی دادگاه مربوطه مورد مزایده به نام خریدار منتقل خواهد شد. در صورتی که خریدار در مهلت یک ماه مقرر بقیه وجه مزایده را پرداخت ننماید سپرده وی پس از کسر هزینه‌های مزایده به نفع دولت ضبط و مزایده تجدید می‌گردد. در صورت اعتراض از ناحیه اشخاص ذینفع ظرف یک هفته از تاریخ مزایده نسبت به نحوه انجام مزایده تا رسیدگی به اعتراض از سوی دادگاه مورد مزایده به خریدار تحویل نخواهد شد. ضمناً متقاضیان به شرکت در مزایده می‌توانند در مدت ۵ روز قبل از مزایده با هماهنگی این اجرا از مال مورد مزایده بازدید نمایند اموال مورد مزایده و بهای آن طبق نظر کارشناس به شرح ذیل است: مورد مزایده: یک دستگاه اسلایرچیس کار کرده و مستعمل با بدنه استیل مجهز به درام هشت تیغه‌ای بالکترو موتور یک و نیم کیلووات با اضافه گیربیکس و در پوش طرح urschel آمریکا ساخت شرکت صنعت سازان نام‌آور مدل سال ۱۳۹۰ در محل مذکور معاینه شده ارزش و قیمت پایه دستگاه فوق برابر با هفت میلیون تومان ۷/۰۰۰/۰۰۰ ریال است. (م‌الف ۶۰۳۶)
مدیر اجرای شعبه سوم دادگاه حقوقی ملایر– مهران نوبخت

آگهی موضوع ماده ۳ قانون و ماده ۱۳ آیین‌نامه قانون تعیین تکلیف وضعیت ثبتی اراضی و ساختمان‌های فاقد سند رسمی
برابر رأی شماره ۱۳۹۴۶۰۳۲۶۰۰۲۰۰۰۸۸۷-۱۳۹۴/۹/۳ هیأت اول موضوع قانون تعیین تکلیف وضعیت ثبتی اراضی و ساختمان‌های فاقد سند رسمی مستقر در واحد ثبتی حوزه ثبت ملک کبودراهنگ تصرفات مالکانه و بلامعارض متقاضی شرکت تعاونی تولید روستایی دشت طلا کوربجان در یک باب ساختمان به مساحت ۴۴۴/۸۰ مترمربع پلاک ۱۵۴۹ فرعی از ۹ اصلی واقع در روستای کوربجان خریداری از مالک رسمی آقای حسین جعفری محرز گردیده است. لذا به منظور اطلاع عموم مراتب در دو نوبت به فاصله ۱۵ روز آگهی می‌شود، در صورتی که اشخاص نسبت به صدور سند مالکیت متقاضی اعتراضی داشته باشند می‌توانند از تاریخ انتشار اولین آگهی به مدت دو ماه اعتراض خود را به این اداره تسلیم و پس از اخذ رسید، ظرف مدت یک ماه از تاریخ تسلیم اعتراض، دادخواست خود را به مرجع قضایی تقدیم نمایند. بدیهی است در صورت انقضای مدت مذکور و عدم وصول اعتراض طبق مقررات سند مالکیت صادر خواهد شد. (م‌الف ۵۶۹۰)
تاریخ انتشار نوبت اول: ۱۳۹۴/۱۰/۱
تاریخ انتشار نوبت دوم: ۱۳۹۴/۱۰/۱۶
قدیر یوسفی‌نیا، رئیس ثبت اسناد و املاک

آگهی موضوع ماده ۳ قانون و ماده ۱۳ آیین‌نامه قانون تعیین تکلیف وضعیت ثبتی اراضی و ساختمان‌های فاقد سند رسمی
برابر رأی شماره ۱۳۹۴۶۰۳۲۶۰۰۹۰۰۰۷۰۲ مورخه ۹۴/۱۰/۵ هیأت موضوع قانون تعیین تکلیف وضعیت ثبتی اراضی و ساختمان‌های فاقد سند رسمی مستقر در واحد ثبتی شهرستان فامنین تصرفات مالکانه و بلامعارض آقای محمد کریمی‌سلطانی‌فرد فرزند صاحبعلی به شماره شناسنامه ۷۷۷ صادره از همدان به شماره ملی ۵۰۲۹۳۷۰۵۰۱ در عرصه نود و دو شعیر و سه چهارم شعیر مشاع بانضمام اعیانی نود و چهار شعیر و سه چهارم شعیر مشاع از نود و شش شعیر شش دانگ یک قطعه زمین مزروعی آبی به مساحت یکصد و هفت هزار و سیصد و بیست و نه مترمربع و پنجاه و هفت صدم مترمربع قسمتی از پلاک ۹۵ اصلی واقع در بخش پنج همدان اراضی طاوه خریداری از مالک رسمی آقایان حسین، غلامعلی و نورعلی فقیهی و آقای صاحبعلی کریمی‌سلطانی‌فرد محرز گردیده است. لذا به منظور اطلاع عموم مراتب در دو نوبت به فاصله ۱۵ روز آگهی می‌شود، در صورتی که اشخاص نسبت به صدور سند مالکیت متقاضی اعتراضی داشته باشند می‌توانند از تاریخ انتشار اولین آگهی به مدت دو ماه اعتراض خود را به این اداره تسلیم و پس از اخذ رسید، ظرف مدت یک ماه از تاریخ تسلیم اعتراض، دادخواست خود را به مرجع قضایی تقدیم نمایند. بدیهی است در صورت انقضای مدت مذکور و عدم وصول اعتراض طبق مقررات سند مالکیت صادر خواهد شد. (م‌الف ۵۹۳۷)
تاریخ انتشار نوبت اول: ۹۴/۱۰/۱۶
تاریخ انتشار نوبت دوم: ۹۴/۱۱/۱
مهدی عزیزی– رئیس اداره ثبت اسناد و املاک شهرستان فامنین

آگهی مزایده
در پرونده کلاسه ۱۷۴۱/۹۴ اجرایی طی رأی صادره از شعبه۷ محاکم حقوقی دادگستری استان همدان
محکوم له: سعید زارعی
محکوم علیه: سعید رضایی‌پور
محکوم به: ۷۵/۰۰۰/۰۰۰ ریال در حق محکوم له
نیم عشر دولتی: ۳/۵۰۰/۰۰۰ ریال در حق دولت
لذا با توجه به اینکه محکوم علیه نسب به برائت ذمه خویش اقدامی نکرده است. این اجرا به درخواست (محکوم له) اقدام به توقیف اقلام ذیل: پرس صدتن ۷۰/۰۰۰/۰۰۰ ریال پرس بیست تن ۱۵/۰۰۰/۰۰۰ نودر سرد ۵۰/۰۰۰/۰۰۰ لذا این اجرا به تاریخ ۱۳۹۴/۱۰/۳۰ ساعت ۹:۳۰ تا ۱۰ اقدام به برگزاری مزایده می‌نماید. محل برگزاری مزایده دادگستری کل استان طبقه همکف دفتر مزایده می‌باشد. مورد مزایده ۵ روز قبل از تاریخ مندرج قابل مشاهده است. برنده مزایده کسی است که بالاترین قیمت پیشنهادی را ارائه و ده درصد مبلغ پیشنهادی را فی‌المجلس واریز نماید و جهت الباقی در مهلت قانونی اقدام نموده در غیر این صورت ده درصد به نفع دولت ضبط خواهد شد. (م‌الف ۶۰۳۵)
دادورز اجرای احکام مدنی دادگستری همدان– زائری

آگهی مزایده نوبت اول
در پرونده کلاسه ۹۴۰۸۱۹ اجرایی رأی صادره از شعبه ۱۱۹ شورای حل اختلاف ملایر آقای علی‌اکبر اسکندری محکومند به پرداخت مبلغ ۲۲/۰۰۰/۰۰۰ ریال به عنوان اصل خواسته در حق آقای جمشید فرجی لذا با توجه به اینکه محکوم علیه نسبت به پرداخت ذمه خویش اقدامی نکرده‌اند این اجرا به درخواست محکوم له اقدام به توقیف اموالی به شرح ذیل نموده که تاریخ ۹۴/۱۱/۱۴ ساعت ۱۲-۱۱ اقدام به عملیات مزایده جهت تأدیه دین محکوم علیه می‌نماید معهذا کسانی که تمایل به شرکت در مزایده دارند می‌توانند به مدت پنج روز قبل از روزی که برای فروش معین شده است اموال مشروحه ذیل را ملاحظه نمایند. ۱- یک دستگاه تار دست‌ساز به مبلغ یک میلیون و هفتصد هزار تومان ۲- یک دستگاه ساخت ادوات موسیقی (اره موئی) مستعمل به مبلغ پانصد هزار تومان جمع دو کالای فوق مجموعا دو میلیون و دویست هزار تومان تعیین گردیده است بدیهی است مزایده کسی تلقی می گردد که بیشترین قیمت را پیشنهاد نماید و می‌بایست ده درصد فی را فی‌المجلس و مابقی را ظرف مدت یک ماه تأدیه کند.(م‌الف ۶۰۳۷)
مدیر اجرای احکام حقوقی شورای حل اختلاف ملایر

پیام تاریخ، تمدن و فرهنگ مادستان
The Message Of Madestan's History & Civilization & Culture
روزنامه همدان پیام
۱۰
چهارشنبه ● ۱۶ دی ماه ۱۳۹۴ ● شماره ۲۵۳۹
مادستان
madestan@hamedanpayam.com

سرپرست شهرداری خبر داد

رفع مسدودی حساب‌های شهرداری نهاوند

حساب‌های شـــهرداری نهاوند به علت بدهی به تأمین‌اجتماعی در ۲ مرحله مسدود شده بود که این امر موجب به تعویق افتادن حقوق کارکنان و نیروهای خدمات شهری این شهرداری شد.

این تســـویه حساب ســـازمانی که باید رفاه اجتماعی را برای شهروندان به ارمغان آورد و مدافع حقوق کارگران باشد، خود مخل معیشت آنان شد؛ اما خوشـــبختانه در حال حاضر با پیگیری‌های مستمر و برگزاری جلسات پی در پی این موضوع حل شد و حســـاب‌های این شهرداری در حال حاضر فعال است.

به گزارش روابط عمومی شـــهرداری، سرپرســـت شهرداری نهاوند از رفع مسدودی حساب‌های شهرداری توســـط تأمین‌اجتماعی خبر داد و گفت: خوشـــبختانه با پیگیری‌های مستمر مسئولان اســـتانی و شهرستان، مشکل بدهی این شهرداری به تأمین‌اجتماعی حل شد.

عباس حسنوند با اشاره به بدهی شهرداری نهاوند به سازمان تأمین‌اجتماعی افزود: متأسفانه بدهی شهرداری نهاوند با افزودن جریمه دیرکرد به بیش از ۲ میلیارد تومان افزایش یافته است.

وی با اشاره به قول مساعدت استاندار همدان و فرماندار نهاوند در راستای بخشش جریمه بدهی شهرداری به تأمین اجتماعی ابراز امیدواری کرد در صورت رفع توقیف زمین تحت مالکیت شـــهرداری واقع در شهرک شهید حیدری نســـبت به فروش آن اقدام و اصل بدهی معوقه این شـــهرداری به تأمین اجتماعی پرداخت خواهد شد.

وی در پایان با اشـــاره به تشکیل جلسات متعدد ۲ ســـازمان مذکور برای حل مشـــکلات گفت: در این راســـتا تأمین اجتماعی نهاوند به منظور ارج نهادن به کارکنان شهرداری و رفاه حال آنها در حال حاضر به تمدید اعتبار دفترچه‌های این کارکنان بدون وقفه اقدام می‌کند.

خبـر

افتتاح ۲۰ پروژه در دهه فجر در فامنین

فامنیـــن- خبرنگار همدان‌پیام: ۲۰ پروژه در دهه فجر امســـال در شهرستان فامنین افتتاح می‌شود.

فرماندار فامنین در ســـتاد دهه فجر شهرستان گفت: ۲۰ پروژه در دهه فجر امســـال در شهرستان افتتاح خواهد شـــد که ۸۱۰ میلیون تومان آن اعتبـــار ملی و ۳ میلیارد و ۴۳۷ میلیـــون تومان آن هم از اعتبارات استانی است.

ظاهر پورمجاهد با بیان اینکه در ســـال گذشته به ۱۴ روستا با متوسط اعتبار ۸ میلیارد تومان گازرســـانی شده است، افزود: علاوه بر این به شرط بررسی، ۳ پروژه هم کلنگ‌زنی می‌شود.

وی اظهـــار کرد: مبلغ ۱۲ میلیارد و ۱۲۶ میلیون تومان اعتبار اســـتانی در ردیف‌های خاص بودجه برای شهرستان مصوب شده و علاوه بر این در سفر ریاســـت‌جمهوری ۵ میلیارد تومان اعتبار برای شهرستان تصویب شـــده که ۳/۵ میلیارد تومان آن برای سایت اداری شهرستان است.

فرمانـــدار فامنیـــن در ادامـــه گفت: مردمـــی کردن مراســـم یکی از سیاست‌های مهم دولت تدبیروامید است که باید در دهه فجر امسال به صورت قوی نمایان شود و از طرفی رسانه‌ها باید به صورت هنرمندانه و خلاقانه هویت انقلاب را منعکس کنند.

وی با اشـــاره به اینکه این دولت حاصل انتخاب مردم اســـت، افزود: بایـــد با چنین افرادی که زحمات دولـــت را نادیده می‌گیرند قاطعانه برخورد شود و سکوت در برابر این افراد به منزله نادیده گرفتن حقوق مردم است.

احداث زیرگذر در نقطه حادثه‌خیز «بادخوره» اسدآباد

در نقطه حادثه‌خیز روســـتای «بادخوره» اســـدآباد، در ســـال‌های گذشـــته آمار تصادفات بالا بود که امسال با یک‌میلیارد و ۴۰۰ میلیون تومان یک زیرگذر در این تقاطع احداث شده است.

رئیس راه‌وشهرسازی شهرستان اسدآباد در گفت‌وگو با فارس گفت: شهرستان اسدآباد دارای ۴۱۳ کیلومتر حوزه استحفاظی است که تقریباً ۸۷۹ کیلومتر راه هم‌سنگ دارد.

ساســـان رستمی افزود: روکش گردنه اسدآباد و روکش پل شکسته به جنت‌آباد با اعتبار ۲ میلیارد تومان و روکش محور موسی‌آباد با اعتبار ۶۰۰ میلیون تومان در دست اقدام است.

وی در خصوص اقدامات راه‌وشهرسازی در شهرستان بیان کرد: امسال ۳۳ کیلومتر راه شریانی از گردنه اسدآباد تا پایان حوزه استحفاظی این شهرســـتان را در دســـت اقدام داریم که این راه شریانی از اسدآباد به سمت جنت‌آباد کشیده شده است.

رســـتمی ادامه داد: در راه اسدآباد به سمت همدان هم امسال تعریض از ۱۷ به ۲۷ متر ارتقا یافته اســـت که منجر به ایمنی بیشـــتری در این راه شده و اعتبار اختصاص‌یافته به این طرح ۱۰ میلیارد تومان است.

وی در خصوص راه شریانی اسدآباد به جنت‌آباد و اقدامات انجام‌شده توسط راه و شهرسازی در ســـالجاری گفت: با استفاده از نیوجرسی لاین‌های رفت و برگشت اسدآباد- جنت‌آباد را از هم جدا کردیم که برای این پروژه ۸۶۰ میلیون تومان هزینه شده است.

رئیس راه و شهرســـازی شهرســـتان اســـدآباد بـــه پروژه‌های دیگر راه‌وشهرسازی شهرستان اسدآباد اشـــاره کرد و افزود: امسال روکش محور ســـنقر از سه‌راهی آجین به سمت سنقر با اعتبار یک میلیارد و ۶۰۰ میلیون تومان، روکش ســـه‌راهی آجین به سمت کنگاور با ۸۰۰ میلیون تومان و تعریض پل سه‌راهی آجین و اجرای پل سه‌راهی آجین با اعتبار ۶۰۰ میلیون تومان در حال انجام است.

محیط زیست

خداحافظی پرندگان مهاجر از تالاب شیرین‌سو

با ســـرد شدن هوا و یخ بستن ســـطح تالاب شیرین‌سو، پرندگان مهاجر تالاب را ترک کردند.

رئیس اداره حفاظت محیط‌زیست شهرستان کبودراهنگ در گفت‌وگو با ایرنا گفت: مهاجرت پرندگان از مناطق شـــمالی کشـــور به سمت مناطق مرکزی و جنوب کشور از اواخر مهرماه امسال آغاز شد.

روحا... زال‌پور افزود: اســـتان همدان به واسطه قرار گرفتن در مسیر مهاجرت پرندگان همه ســـاله میزبان شمار زیادی از پرندگان مهاجر آبزی و کنارآبزی است.

وی اظهار کرد: پاییز امسال حدود ۳ هزار قطعه پرنده مهاجر شامل ۱۵ گونه پرنده در تالاب زیبای شیرین‌سو حضور یافتند.

رئیس اداره حفاظت محیط زیست شهرستان کبودراهنگ این پرندگان را شامل چشیم، غاز خاکســـتری پیشانی سفید بزرگ، اردک سرسبز، چنگر، حواصیل، باکلان، آبچیلک و چوپا دانست.

وی غاز وحشـــی و اردک سرســـبز را جزو گونه‌های حایز اهمیت از نظر زیست‌محیطی دانست که امسال تالاب شیرین‌سو میزبان این دو گونه پرنده بود.

زال‌پور اظهار کرد: پرندگان مهاجر پس از ترک تالاب شیرین‌ســـو به سمت مناطق گرمسیر جنوب کشور و کشورهای عربی منطقه عزیمت کردند.

وی دربـــاره حفاظت از پرندگان مهاجر هم گفت: تیم‌های گشـــت و کنترل و یگان حفاظت به طور مســـتمر اقدام به گشت‌زنی در مناطق تحت مدیریت به ویژه تالاب شیرین‌سو می‌کنند.

زال‌پور افزود: امسال شاهد شکار پرندگان مهاجر نبوده است، ولی یک مورد شـــکار غیرمجاز ماهی گزارش شد که فرد متخلف دستگیر و به مرجع قضایی معرفی شد.

یادکرد رانندگان درگذشته در تصادفات

نکوداشتی متفاوت در صالح‌آباد

برای نخستین‌بار در کشور آیین همایش نکوداشت یاد و خاطره رانندگان متوفی در اثر سانحه رانندگی در شهر صالح‌آباد برگزار شد.

ایـــن همایش با هدف تجلیـــل از رانندگان خودروهای ســـنگین و بزرگداشت افرادی که در اثر ســـوانح دلخـــراش رانندگی جان باخته‌انـــد و در راه کســـب رزق و روزی حلال یا هنگام ایثار و فداکاری برای حفظ جان دیگـــران جان خود را فـــدا کرده‌اند، برگزار شد.

شـــهر صالح‌آباد از مناطقی است که به دارا بودن شمار زیاد کامیون‌دار در کشور شهره اســـت و طبق بررسی‌های صورت گرفته از ۵ دهه گذشـــته ساکنان این منطقه در حرفه کامیون‌داری فعال بوده‌اند.

گرایـــش نیمـــی از اهالـــی ایـــن منطقه به کامیـــون‌داری و اشـــتغال آن در این حرفه موجـــب به وجود آمدن مشـــاغل مرتبط با کامیون در این شـــهر شـــده و این امر آمار بیکاری در صالح‌آبـــاد را به حداقل ممکن رسانده است.

ضمـــن اینکه این مـــردان بی‌ادعا در دوران انقلاب و پـــس از آن و در جبهه‌های نبرد حق علیه باطل از هیچ تلاش و کوششـــی دریغ نکردند.

رانـــندگان صالح‌آبـــادی در دوران پیش از انقلاب پس از دســـتور شـــاه ملعون، برای سرکوب معترضان نظام شاهنشاهی و روانه شـــدن نیرو و تجهیزات از غرب کشور به سمت پایتخت، با اســـتفاده از خودروهای خود اقدام به مسدود کردن مسیر آنان کردند ســـپس نیروها تصمیم گرفتند از مسیرهای فرعی عازم تهران شـــوند کـــه دیگر بار با مقاومت اهالی یکی از روســـتاهای لالجین مواجه شده و تصمیم به بازگشت می‌گیرند.

فعـــالان در ایـــن عرصـــه در جریان جنگ تحمیلی هم با رســـاندن آذوقـــه، مهمات، تجهیزات مورد نیاز برای تأسیسات و دیگر اقلام مورد نیاز جبهه و جنگ از هیچ تلاشی دریغ نکرده و در این مســـیر یک شهید به نام «مسیح‌ا... هوشمندی» را هم تقدیم این انقلاب کردند.

کامیون‌داران صالح‌آباد در دوره‌های مختلف نیز بـــا برگـــزاری مانورهـــای مختلف در حمایت از نظام مقدس جمهوری اســـلامی و انقلاب خوش درخشیدند به گونه‌ای که در خردادماه امســـال اقدام به برگزاری رژه موتوری کردند.

بـــا وجـــود رشـــادت‌ها و دلاورمردی‌های رانندگان خودروهای سنگین در عرصه‌های مختلف نخستین همایش بزرگ کامیون‌داران شهر صالح‌آباد با حضور مقامات شهرستانی و محلی برای تجلیل از ایثارگری رانندگان برگزار شد.

امام جمعـــه صالح‌آباد با ذکـــر تلاش‌ها و رشادت‌های رانندگان در دوره‌های مختلف گفـــت: کامیـــون‌داران صالح‌آباد در عرصه‌های گوناگون حضوری فعال و ماندگار از خود به ثبت رسانده‌اند.

حجت‌الاســـلام حمیـــد افتخـــاری رانـــندگان را بـــه شـــریان‌های حیاتی بدن تشبیه کرد و افزود: این طیـــف از افـــراد با جابه‌جایی مایحتاج مردم حتی در شرایط بد جوی، نقش مؤثـــری در عرصه حمل ونقل کشور دارند.

نماینـــده مـــردم شهرســـتان‌های بهـــار و کبودراهنـــگ در مجلس شورای اســـلامی هم بیان کرد: رانندگان در عرصه حمل و نقل کشـــور نقش عظیمی را عهده دارند؛ به گونه‌ای که با حمل کالاهای اساســـی و ضروری و رساندن آن به دست مردم کاری بس بزرگ را انجام می‌دهند.

محمدعلـــی پورمختـــار درباره اســـتقرار نمایشـــگاه بـــزرگ خـــودرو و شـــهرک خودروســـازی در بهار گفـــت: با توجه به اینکه شهر صالح آباد در صنعت کامیون‌داری فعال است بایستی این نمایشگاه در بخش صالح‌آباد مستقر شـــود که برای تحقق این موضوع پیگیری‌های لازم انجام می‌شود.

وی گفـــت: بـــرای رفع مشکلات شـــهرک ویان و نوبت‌دهی به رانندگان غیربومـــی مذاکراتـــی با فرمانـــدار کبودراهنگ و مدیرعامل شـــهرک ویان انجام شده است.

رئیـــس هیـــأت مدیره شـــرکت تعاونـــی کامیـــون‌داران اســـتان همـــدان هم بیـــان کرد: به همت کامیـــون‌داران صالح‌آباد آمـــار بیکاری در این شهر کاهش یافته اســـت که در این ارتباط می‌تواند برای سایر نقاط الگو شود.

شهر صالح‌آباد از مناطقی اســـت که به دارا بودن شمار زیاد کامیون‌دار در کشور شهره است و طبق بررسی‌های صورت گرفته از ۵ دهه گذشته ساکنان ایـــن منطقـــه در حرفه کامیون‌داری فعال بوده‌اند

محمد غیاثی نبود بار به صورت دائمی برای نقاط مختلف کشـــور و تأثیر آن در کاهش درآمد رانندگان، افزایش قیمت لوازم یدکی خودرو، فرســـودگی خودرو، مشـــکلات بیمه، دســـتمزد ناچیز رانندگان، کرایه حمل غیرنقدی و مشکل شهرک ویان را از جمله مشکلات رانندگان برشمرد.

وی حـــذف یارانه بیمه رانـــندگان را ضرر و زیانی جبران‌ناپذیر در عرصه حمل‌ونقل کشـــور دانســـت و از نماینده مردم بهار و کبودراهنگ خواســـت بـــرای برخورداری همیشـــگی رانندگان از یارانه بیمه اقدامی بکند.

شـــهردار صالح‌آباد هم هـــدف از برگزاری این همایش را گرامیداشـــت یاد و خاطره رانندگان شـــهید و جان‌باخته در ســـوانح رانندگـــی و تجلیـــل از خانوادهای آنان و قدردانی از پیشکســـوتان عرصه رانندگی و شـــرکت‌کنندگان در مانور استقبال از سفر ریاست‌جمهوری دولت تدبیروامید دانست.

احمد رســـولی‌فرح گفت: تاکنـــون چنین همایشی در تجلیل از مقام رانندگان برگزار نشـــده بود که برگزاری این همایش نقطه عطفی برای رانندگان به حساب می‌آید.

وی بـــا بیـــان اینکه همایش در ســـال‌های آینده هم برگزار می‌شـــود، بیـــان کرد: این گردهمایی فرصتی را فراهم کرد تا رانندگان مشکلات خود را بیان کرده است و بخشی از آنها توسط مسئولان رفع شود.

شهردار جدید شیرین‌سو:

شیرین‌سو دروازه ورودی استان است

کبودراهنگ- اکرم حمیدی- خبرنگار همدان‌پیام: دوشنبه هفته جاری بود که با اعلام استانداری و در یک تودیع معارفه درونـــی، علیرضـــا فعله‌گری بـــه عنوان شهردار جدید شـــهر شیرین‌سو به جای سعیدعلی امامی معرفی شد.

گویـــا علیرضا فعله‌گری از کارشناســـان استانداری با مدرک فوق لیسانس حقوق از مدت‌ها پیش قرار بود به عنوان شهردار معرفی شـــود که ایـــن اتفاق از ســـوی استانداری انجام شد.

وی تاکنون مســـئولیت دبیرخانه شورای هماهنگـــی روابط‌عمومی‌های اســـتان، مشـــاور اجرایی فرماندار ملایر، مشـــاور معاون توســـعه مدیریت و منابع انسانی استانداری را هم در کارنامه خود دارد.

همچنیـــن باید گفت که شـــورای شـــهر شیرین‌ســـو به دلیل فوت یکی از اعضا و اســـتعفای فرد دوم از ۲ سال پیش منحل شده است و اینکه سعیدعلی امامی عضو سوم شـــورا هم به عنوان شهردار انتخاب شده بود.

شهردار شیرین‌ســـو که به عنوان پنجمین شـــهردار ایـــن شـــهر معرفی شـــده، در گفت‌وگو با همدان‌پیام گفت: شیرین‌سو که دورترین شـــهر از سمت شمال غرب به شـــمار می‌رود جزو شهرهای محروم کشـــور اســـت. البتـــه این شـــهر دارای پتانســـیل‌های زیادی اســـت که باید آنها شناسایی شوند.

به گفتـــه علیرضا فعله‌گری، مـــا باید از دورترین شـــهر اســـتان به عنوان دروازه ورود اســـتان همـــدان یـــاد کنیـــم، زیرا شیرین‌ســـو ورودی شـــهرهای صنعتی شمال کشور، تبریز، زنجان و... است.

وی افزود: با توجه به اینکه شیرین‌سو در ۲۰ کیلومتـــری بزگترین غار آبی جهـــان، علیصدر قرار گرفته اســـت و مســـافران زیـــادی از این شـــهر عبور می‌کننـــد، در نظـــر داریم کـــه تالاب شیرین‌سو که مربوط به امور آب است را در مذاکراتـــی زیر نظر شـــهرداری بیاوریم تا مســـافران غـــار علیصدر از تالاب شیرین‌ســـو هم بازدیـــد کنند و گردشگری در این شهر رونق یابد.

فعله‌گری ادامه داد: بـــا توجه به ایجاد یـــک موزه و قـــرار دادن فســـیل چند میلیـــون ســـاله در این مـــوزه درصدد هستیم فســـیلی که در یکی از کوه‌های شیرین‌سو هست را به این موزه انتقال دهیم و موجب ارتقای این موزه شویم، زیـــرا وجود چنین فســـیل‌هایی در این شـــهر جزو بهترین ظرفیت‌هاســـت. به گفته وی، با توجه به شـــعار اســـتاندار مبنی بر اینکه پتانسیل توسعه استان در گردشگری است، باید در راستای هدف استاندار گردشـــگری را رونق بیشتری بدهیم تا یک درآمد پایدار برای شـــهر ایجاد کنیم و موجب توسعه و پیشرفت شیرین‌ســـو شـــویم. فعله‌گری از یکی دیگر از اهداف اصلی‌اش گفت و اینکه بافت قدیمی شهر را از حالت روستایی به شهری تبدیل می‌کنیم. البته این مهم را با همکاری مردم دنبال خواهیم کرد تا بتوانیم چهره جدیدی در شیرین‌سو ایجاد کنیم.

وی اظهار کرد: برای اجرایی شدن تمامی این برنامه‌ها در شیرین‌ســـو سعی خواهم کـــرد تا با تمـــام وجودم برای توســـعه، پیشـــرفت، عمـــران و آبادانی این شـــهر تلاش کنیم. فعله‌گری معتقد است: برای رســـیدن به اهداف، حمایت و پشتیبانی مردم شهر هم نیاز اســـت که امیدوارم مردم هم بـــا همکاری‌هـــای خوبی که خواهند داشـــت بتوانیم قدم‌های مثبتی برای شهر برداریم.

فرماندار ملایر در شورای اداری:

وظیفه ما زمینه‌سازی حضور پرشور مردم در انتخابات است

ششمین شورای اداری شهرستان ملایر در حالی برگزار شد که فرماندار خواستار حضور پررنگ مســـئولان در جلســـات و داشتن حسن خلق با ارباب رجوع شد.

فرماندار ویژه ملایر در این شورا با اشاره به انتخابات پیش رو گفت: در هفت اسفندماه با مشارکت و حضور مردم افتخار دیگری رقم می‌خورد، تجمیع دو انتخابات از نظر داخلی با توجه به موفقیت‌های حاصل شده موجب وحدت و همدلی بیشـــتر و از نظر منطقه‌ای و بین‌الملل نتیجه انتخابات تأثیر مهمی بر معادلات سیاسی دارد.

عبدالعظیـــم رضایی با بیـــان اینکه وظیفه ما در این مقطع تنها زمینه‌ســـازی حضور پرشـــور مردم در انتخابات است، تأکید کرد: هیچ کس در شهرستان اجازه ندارد از امکانـــات عمومی و دولتـــی در زمینه تبلیغات شـــخصی استفاده کند، ولی همه امکانات کشـــور باید برای این رخداد و امر ملی بسیج شوند.

احمد آریایی‌نـــژاد، نماینده مردم ملایر در مجلس شورای اسلامی هم بیان کرد: حل مسائل و مشکلات باید بر اساس اولویت باشد، در حال حاضر مسأله آب مهمترین مشکل است که نیاز است کشور، استان و شهرستان در این زمینه بسیج شوند.

فرمانده ســـپاه انصارالحسین همدان هم با اشاره به تعامل ســـپاه و بسیج در استان با همه دســـتگاه‌ها افزود: راهبردی که سپاه و بسیج در تعامل با دستگاه‌های مختلف دارد در چهار محور خلاصه می‌شود که نخستین آن همکاری تعامل کمک ویاری است.

غلامعلی ابوحمـــزه محـــور دوم را انتقاد ســـازنده و منصفانه دانســـت و گفت: این همان چیزی اســـت که راهبرد مقام ولایت نیز هست چراکه انتقاد سازنده بیان توفیقات و ضعف‌هاست. همچنین مطالبه‌گری محور سوم است که از همه دستگاه‌ها به مناسبت اختیـــار فعالیت و مســـئولیت در مجموعه بسیج مطالبه‌گری می‌شود.

به گفته ابوحمزه محور چهارم نیز سعی و تلاش ســـپاه و بســـیج در این است که در ســـطح استان هیچ دســـتگاه و مجموعه و هیچ فردی در جایگاه حقیقی و حقوقی از خطوط قرمز نظام عبور نکنند.

وی با اشاره به انتخابات و فرمایشات مقام معظم رهبری در جمع ائمه‌جمعه بیان کرد: یکی از کارهایی که دشمنان اسلام در هفت اســـفندماه برنامه‌ریزی کرده‌اند بحث نفوذ است.

خبـر

۳۰۰ برنامه فرهنگی در دهه فجر در کبودراهنگ برگزار می‌شود

کبودراهنگ- عمران مینایی- خبرنـــگار همدان‌پیام: بیش از ۳۰۰ برنامـــه فرهنگـــی هنری همزمان با ایـــام‌ا... دهه فجر در شهرســـتان کبودراهنگ برگزار خواهد شد.

رئیس فرهنگ و ارشـــاد اســـلامی شهرســـتان کبودراهنگ در کمیته فرهنگی هنری این شهرستان گفت: ارائه برنامه‌های مختلف فرهنگی و هنری با همکاری و هماهنگی تمام نهادها، ارگان‌ها، به ویژه آموزش و پرورش و کانون‌های فرهنگی هنری می‌تواند جامع‌تر و اثربخشـــی بیشتری داشته باشد.

سید حسین جعفری با اشـــاره به اجرای بیش از ۳۰۰ برنامه مختلف فرهنگی هنری، ورزشـــی در شهرســـتان گفت: برگزاری یادواره‌های شهدا در روستاها و شهرها، برپایی نمایشگاه کتاب برگزاری نشست کتابخوان دانش‌آموز با موضوع انقلاب و نقد کتاب و عضویت رایگان از جمله برنامه‌ها در این ایام است.

وی همچنین فضاسازی و آذین‌بندی معابر و خیابان‌ها، ارائه تخفیفات ویژه عوارض شهرداری برای مردم، ارائه خدمات رایگان تاکسی‌داران در روز ۱۲ بهمن، برگزاری نشست‌های روشنگری برای دانش‌آموزان و بسیجیان برگزاری مسابقات ورزشی و ویزیت رایگان مردم در نقاط محروم را از دیگر برنامه‌های این دهه دانست.

مینایی برگزاری همایش اســـتانی شـــعر انقلاب در ۱۲ بهمن را یکی از شـــاخص‌ترین برنامه‌های فرهنگی خواند و گفـــت: اهدای کتاب به کتابخانه‌هـــا و مراکز و فرهنگی، برپایی نمایشـــگاه آثار هنرمندان برجسته هنرهای تجســـمی و تجلیل از هنرمندان فعال متولدین سال ۵۷، برگزاری مراسم جشن انقلاب در ۳۵ کانون فرهنگی هنری و... از دیگر برنامه‌های این دهه است.

وی همچنین بیان کرد: غبارروبی مزار شهدا، سرکشی از خانواده‌های شهدا و ایثارگران، برگزاری مسابقات ورزشی، و... از دیگر برنامه‌های نهادها و ارگان‌ها در حوزه فرهنگی خواهد بود.

فرماندار خبر داد

پیش‌بینی ۱۹۲ شعبه اخذ رأی در ملایر

ملایر- خبرنگار همدان‌پیام: در مجموع ۱۹۲ شـــعبه اخذ رأی در شهرستان ملایر پیش‌بینی شده است.

فرماندار ویژه ملایر در این‌باره گفت: از تعداد ۱۹۲ شعبه، ۷۷ شعبه در ملایر، ۳۵ شعبه در بخش مرکزی، ۳۰ شعبه در بخش سامن، ۳۰ شعبه در بخش جوکار و ۲۰ شعبه در بخش زند مستقر است.

عبدالعظیم رضایی افزود: در زمان مهلت نام‌نویســـی داوطلبان مجلس شـــورای اسلامی ۷۲ نفر در شهرستان ثبت‌نام کردند که یک داوطلب انصراف داده و صلاحیت ۷۱ نفر دیگر با توجه به استعلامات واصله از مراجع چهارگانه قانونی از سوی هیأت‌های اجرایی شهرستان مورد تأیید قرار گرفت.

بـــه گفتـــه وی، در رابطه با برگـــزاری انتخابـــات مجلس پنجم خبرگان رهبـــری هم پیش‌بینی‌های لازم در شـــعب اخذ رأی و تعـــداد آنها در هیأت اجرایی صورت گرفته اســـت و تصمیمات لازم به عمل می‌آید.

رضایی یادآور شـــد: در این میان بحث آموزش بـــه برگزارکنندگان انتخابـــات در ســـطوح مختلف از جملـــه اعضای هیـــأت اجرایی، بخشـــداران، نمایندگان فرماندار، اعضای شعب، کاندیداها و رؤسای ستادهای آنها پیش‌بینی شده است.

وی همچنیـــن گفت: همچنیـــن در کنار عوامـــل اجرایی، هیأت‌های بازرســـی در شهرستان هم تشکیل شده و نسبت به شناسایی بازرسان صندوق‌ها و بازرســـان ویژه اقدام و ارائه آموزش‌های لازم به آنها در دستور کار قرار گرفته است.

رئیس میراث فرهنگی کبودراهنگ:

مرمت حمام کردآباد کبودراهنگ نیازمند ۱۰۰ میلیون ریال اعتبار است

اتمـــام مرمـــت حمـــام کردآباد کبودراهنگ نیازمند ۱۰۰ میلیـــون ریـــال اعتبار است.

رئیـــس میـــراث فرهنگـــی، صنایع‌دســـتی و گردشگری کبودراهنـــگ در گفت‌وگو با فـــارس بـــا بیـــان اینکه کبودراهنـــگ دارای ۲۰۸ اثر تاریخی اســـت، گفت: این آثار تاریخی شـــامل تپه‌ها، ابنیه باستانی، قلعه‌ها، غارهای طبیعی و امامزاده‌هاست.

مهدی غلامی از مرمت حمام کردآباد این شهرستان خبر داد و افزود: ۹۰ درصد مرمت این بنا انجام شده و ۵۵ میلیون تومان برای آن هزینه شده است.

وی اظهار کرد: مرمت ۱۰ درصد باقی‌مانده این حمام تاریخی نیازمند اختصاص ۵ تا ۱۰ میلیون تومان اعتبار است که برودت هوا نیز اجازه ادامه کار را نمی‌دهد.

غلامی با اشاره به اینکه ۱۰ مورد از حمام‌های تاریخی در لیست حفاظت میراث فرهنگی ثبت شده است، گفت: سه مورد از حمام‌های تاریخی ثبت ملی شده و حمام کردآباد نیز پس از مرمت به ثبت می‌رسد.

وی بـــا بیان اینکه حمام اعظم کبودراهنگ به خانه صنایع‌دســـتی این شهر تبدیل شده است، گفت: در خانه صنایع‌دستی کارگاه آموزشی در رشته‌های مختلف برپا شده است.

رئیس میراث فرهنگی، صنایع‌دســـتی و گردشگری شهرستان از ثبت ملی ۱۲۰ مورد از آثار تاریخی کبودراهنگ خبر داد و گفت: این آثار در طول سال مورد بازدید علاقمندان و گردشگران قرار می‌گیرد.

پیام تاریخ، تمدن و فرهنگ مادستان
The Message Of Madestan's History & Civilization & Culture
روزنامه همدان پیام
۱۱
چهارشنبه ● ۱۶ دی ماه ۱۳۹۴ ● شماره ۲۵۳۹
ورزشی
varzesh@hamedanpayam.com

مساعدت ۸۰ میلیون ریالی به ورزشکار همدانی

مدیرکل ورزش و جوانان استان همدان از مساعدت ۸۰ میلیون ریالی فدراسیون نابینایان و کم بینایان به حمید اسلامی ورزشکار همدانی، برای کسب سهمیه پاراالمپیک خبر داد. رسول منعم به خبرنگار ما گفت: با محمدرضا مظلومی رئیس فدراسیون نابینایان و کم بینایان کشور دیداری درخصوص مسائل این هیات ورزشی و همچنین حمید اسلامی ورزشکار شایسته استان داشتیم که در این نشست مقرر شد فدراسیون نابینایان و کم بینایان با مساعدت مالی به حمید اسلامی، این ورزشکار را در راه کسب سهمیه پاراالمپیک کمک کند. وی تصریح کرد: کار در هیات نابینایان و کم بینایان یک فداکاری است و کمک به ورزشکاران این رشته نیازمند به عشق و علاقه فراوان دارد. منعم در ادامه افزود: ورزشکاران هیات نابینایان و کم بینایان در مسابقات کشوری، جهانی و پاراآسیایی افتخارات زیادی را کسب کرده و با تلاش‌های بیشتر می‌توان نفراتی مانند اسلامی به مسابقات اعزام کرد و روز به روز شاهد موفقیت روزافزون این رشته ورزشی بود. مدیرکل ورزش و جوانان استان همدان با اشاره به برخورداری این هیات از امکانات خوب خاطرنشان کرد: هیات نابینایان و کم بینایان همدان در بخش های مختلف نظیر آقایان و بانوان فعالیت دارد و یک سالن را برای تمرینات این ورزشکاران خوش اخلاق در نظر گرفته‌ایم. وی گفت: همدان همواره توانسته افراد بزرگی را در ورزش نابینایان به مسابقات اعزام کند و امید داریم با حمایت همه جانبه از حمید اسلامی سهمیه پاراالمپیک توسط او کسب شود.

جدایی‌طلبان و دلالان پشت پرده در صدد تخریب پاس

وقتی سرمربی باج نمی‌دهد!

این روزها هراندازه که پاس از زوایای دور آرام و بدون حاشیه تلقی می شود اما درون این تیم را حواشی مختلف در برگرفته و عده ای قصد برهم زدن تمرکز سرمربی جدید و یارانش را دارند.

هر چند در این بین، اکبر محمدی پاشنه کشیده در برابر حاشیه سازان ایستاده است و تاکنون اجازه نداده افراد فرصت طلب از این اوضاع و نام پاس سواری بگیرند!

اکبر محمدی در همین چند روز اخیر جلسات متعددی را در باشگاه پاس انجام داد و مهمترین خواسته اش این بود که دیگر هیچ بازیکنی حق ندارد در خصوص مسائل مالی صحبت کند.

در واقع سرمربی پاس حرف دل هواداران را زد. پول برای چه در زمانیکه پاس در قعرجدول دست و پا می زند و همین بازیکنانی که پول هایشان را مطالبه می کنند پاس را به این حال و روز نشانده اند!

پول زمانی خوش است که نتایج خوشتر باشد و اکبر محمدی با اشراف به مطالبه مسئولان از تیم و اعضای تیم از مسئولان، ابتدا درصدد مطلوب کردن نتایج تیم و سپس توقع بجا از مسئولان است.

این نگاه ۲ سویه سرمربی پاس خوشایند مسئولان و هواداران است و یکسری از آنهایی که منافع مالی را به موفقیت پاس ترجیح می دهند نیز این نوع رفتار و تصمیم از جانب سرمربی را نمی پسندند!

۴بازیکن مغضوب سرمربی پاس

اکبر محمدی در بدو ورودش به پاس اخبار ناخوشایندی از جبهه جدایی طلبان و پول پرستان شنید!

اسحاق سبحانی بدون تردید مانع بزرگ و اثرگذار در حاشیه سازی ها در تیم محسوب می شود. بازیکنی که در همان نخستین جلسه با سرمربی پاس ساز ناسازگاری زد و طلب مالی را وسط کشید!

این بازیکن غیر بومی حتی عنوان کرده که ابتدا پول بدهید بعد تمرین را آغاز کنید!

در واقع او خود را تصمیم گیرنده پاس می‌داند و در تلاش است تا بازیکن سالاری جایگاهی در پاس نگون بخت با سرنوشت او پیش برود!

یعنی اگر پول مورد نیاز به سبحانی تزریق شد، او هم برای پاس بازی می کند در غیر اینصورت پاس کیلویی چند!؟

البته سیدجمال معصومی هم مطالبات مالی را مدنظر قرار داده که از وی نیز این چنین توقع نمی رفت!

آذرباد و خردمند در لیست انضباطی

به جز ۲ بازیکن بالایی، سعید خردمند و محسن آذرباد هم از سوی سرمربی پاسی ها به لیست سیاه افزوده شده‌اند! اکبر محمدی این ۲ بازیکن را همچون سبحانی و معصومی در اختیار باشگاه پاس قرار داده تا باشگاه در این باره تصمیم گیری کند.

این ۲ بازیکن البته به همدان نیامدند تا جزو جدایی طلبان محسوب شوند. آذرباد به سازمان لیگ بابت جدایی اش از پاس شکایت کرده است اما ظاهرا راه به جایی نمی‌برد. سعید خردمند هم مشکلات شخصی را بهانه کرده و به تمرین تیم نرفته است.

حالا کمیته انضباطی پاس باید تصمیم مهمی را اتخاذ کند. آیا این ۴ بازیکن جدا می شوند یا باید تا پایان فصل خانه‌نشین باشند!؟

البته باشگاه پاس قطع به یقین جریمه ای را برای آنها در نظر گرفته است.

همامی نیامده رفت!

مسعود همامی هم پیشتر دقایقی در باشگاه پاس حضور یافت و به بهانه سرماخوردگی رفت و باز نگشت!

درحالیکه اکبر محمدی این دروازه بان را باتجربه و مفید می دانست اما او نیامد تا سرمربی پاس به فکر دروازه‌بانان دیگری باشد. همامی که در بازی مقابل نفت مسجد سلیمان سخت مورد هجمه بخشی از تماشاگران حاضر در ورزشگاه قرار گرفت حالا بهانه هایی برای جدایی دارد.

۲۵ درصد به تیم ته جدولی، نوبرانه است!

پاسی ها تا به اینجا ۲۵ درصد از قراردادهایشان را دریافت کرده اند و قرار است به زودی ۱۰ درصد دیگر از قراردادهایشان را دریافت کنند.

در پرداختی ۲۵ درصد بازیکنانی هستند که بالای ۴۰ میلیون دریافت کرده اند. با حسابی سرانگشتی به این نتیجه می رسیم که قراردادهای بالای برخی بازیکنان به ناچار این رقم های درصدی را ثبت کرده است. آیا انصاف است برای بازیکنانی که نتوانستند پاس را از ته جدول تکان بدهند؟

هر اندازه که برخی بازیکنان برای پاس زحمت کشیدند و حق آنها قرارداد مناسب است اما برخی بازیکنان با قراردادهای آنچنانی کار از پیش نبرده و پاس را به انزوا کشیدند. بازیکنانی که فقط دنبال پول هستند و برایشان مهم نیست پاس در چه وضعیتی باشد.

بازیکنی که با وجود رقم قرارداد بالا و دریافت ۵۰ و ۶۰ میلیون از ماحصل ۲۵ درصد قراردادش، از مشکلات مالی اش صحبت می کند، آنهم با خوراک و جای خواب رایگان و مناسب، البسه رایگان و زدن زیر توپ!

فرصت طلبی دلال ها

در این آشفته بازاری که برخی بازیکنان در پاس ایجاد می کنند، طبیعتا دلالان هم از فرصت نهایت استفاده را برای پر کردن جیب خود می برند.

آنها برایشان برهم ریختن اوضاع پاس مهم نیست بلکه دنبال سوژه هایی می گردند تا با فسخ قراردادشان از پاس، رهسپار تیمی شوند که خودشان از قبل تعیین می کنند.

هوایی کردن بازیکنان این روزها اطراف تیم را در برگرفته است. تماس هایی که گاه و بیگاه با بازیکنان گرفته می شود و پیشنهادهای کذایی به آنها ارایه می شود.

سرمربی باج نمی دهد

اکبر محمدی در چندین سال حضورش در سمت های مختلف فنی در تیم ملی و باشگاهی، همواره رسالت کاری خود را حفظ کرده است. اعتماد به نفس بالای او هرگز فضایی را برای دیگران ایجاد نمی کند که به آنها باج بدهد.

او هیچ‌گاه نگران رفتن جدایی طلبان نیست چرا که به توانایی اش در بازیکن سازی اعتقاد راسخ دارد و توکل به پروردگار را در راس امور زندگی اش همواره قرار داده است. اکبر محمدی با اطلاع کامل از فضای مربیگری داوود مهابادی و رضا طلایی منش پذیرفت در پاس باشد. او می‌دانست در بدو ورودش به پاس، یکسری از نفرات ساز جدایی کوک می کنند، عده‌ای از این اوضاع گل آلود پاس دنبال ماهی گرفتن هستند! بعضی ها پول گرفتن را بهانه می کنند و هستند نفراتی که می خواهند موفق نباشد چراکه او در باند و گروهی نیست، دلال بازی را نمی پسندد و به سلامت کاری خود ایمان دارد. هدف او به اوج رسیدن در سال میلادی ۲۰۲۰ است. او می خواهد طوری حرکت کند و موفق باشد که در سال ۲۰۲۰، نمره ۲۰ دریافت کند. او می خواهد پاس سرمنشا موفقیت در عرصه سرمربیگری در سخت ترین شرایط در بخش باشگاهی باشد. اما تاکید دارد که این موفقیت باید با نظم و انضباط بازیکنان به قصد شخصیت سازی تیمی همراه باشد.

عکس نوشت

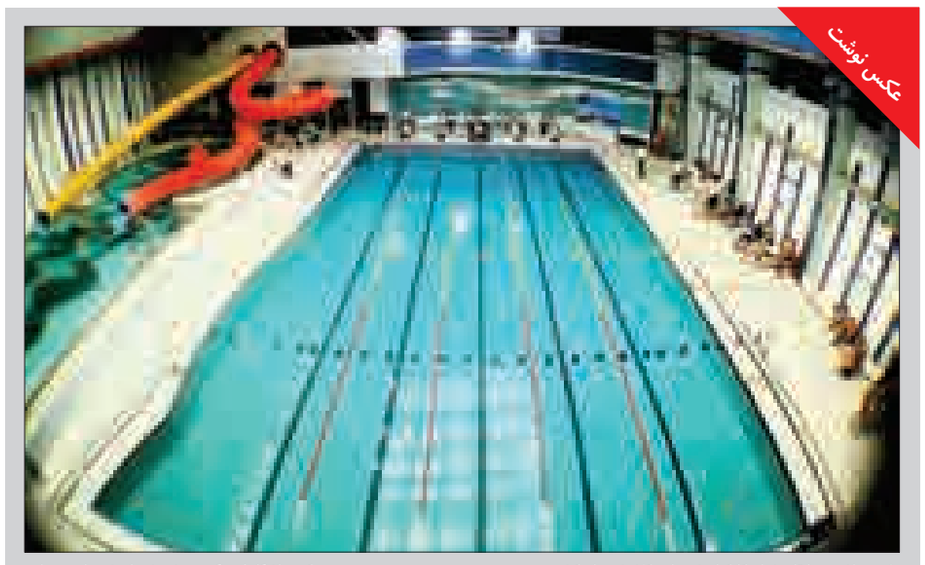

در حاشیه مسابقات شنای کارکنان شهرداری کلان‌شهرهای کشور

عکس: باشگاه فرهنگی-ورزشی شهدای شهرداری همدان

گوشه کنار ورزش

نخستین دشت ۳ امتیازی الوند در لیگ ۲

تیم فوتبال الوند همدان که امسال روزهای تلخی در لیگ دسته دوم تجربه کرده، عصر روز دوشنبه به نخستین برتری فصل خود دست یافت تا کمی در ساحل آرامش قرار گیرد.

به گزارش خبرنگار ما، الوند در هفته دوازدهم رقابت‌های لیگ دسته دوم فوتبال باشگاه‌های کشور در ورزشگاه شهدای قدس همدان مقابل صنعت ساری با گل‌های محسن خدابنده‌لو و میلاد بحرانی به پیروزی ۲ بر یک دست یافت تا تکانی به خود داده باشد. اگرچه الوند همدان با این پیروزی به نخستین برد فصل خود دست یافت و با ۶ امتیاز همچنان در قعرجدول رده بندی گروه ۴ لیگ دسته دوم قرار گرفته است اما بی تردید این پیروزی می‌تواند آغاز روزهای خوب نماینده دوست‌داشتنی همدان در لیگ ۲ باشد.

بین تیم الوند همدان تا جایگاه مدنظر که فرار از سقوط به لیگ دسته سوم فوتبال کشور است فاصله‌ای چند امتیازی رخنه کرده و الوندی‌ها اگر می‌خواهند از فانوس به دستی فرار کنند باید موفقیت برابر تیم شمالی کشور را تداوم بخشند.

شانس بالای ملایر برای صعود به دور بعدی لیگ برتر ووشو

تیم ووشو ملایر برای نخستین بار خیلی خوب در لیگ برتر کشور حاضر شد و شانس زیادی برای صعود به مرحله بعد دارد.

به گزارش ایرنا، حمید زنداسرار سرمربی تیم هیات ووشو ملایر گفت: تیم هیات ووشو ملایر در حال حاضر با ۳ امتیاز و تفاضل ۲ در جایگاه سومی جدول گروه یک قرار دارد و در صورت شکست تیم شهرداری ملارد جزو ۴ تیم برتر صعود خواهد کرد.

وی اظهار کرد: در هفته پنجم و ششم این رقابت ها که در آکادمی ووشو تهران برگزار می شود، تیم هیات ملایر مقابل تیم های شهرداری ملارد و رنگ فیروزه شیراز بازی دارد که برد این تیم ها برای ما بسیار اهمیت دارد.

وی ادامه داد: در هفته اول و دوم بازی ها را واگذار کردیم، در هفته سوم این رقابت ها موفق به شکست تیم سیستان و بلوچستان با نتیجه ۷ بر ۶ شدیم و در هفته چهارم استراحت داشتیم.

زنداسرار افزود: هم اکنون در گروه ما دانشگاه آزاد با ۱۲ امتیاز در صدر جدول قرار دارد و تیم شهرداری ملارد با ۴ امتیاز دوم و تیم هیات ووشو ملایر با ۳ امتیاز سوم است که برد تیم شهرداری ملارد جواز حضور ما در مرحله بعدی لیگ برتر است.

وی خواستار حمایت مالی بیش از پیش مسئولان از این تیم شد و اظهار کرد: چنانچه مسئولان شهرستان از تیم هیات ووشو ملایر حمایت مالی کنند، برای نخستین بار جزو ۴ تیم برتر ایران قرار می گیریم و صعود ما به مرحله بعد صددرصد است و دور برگشت کار ما بسیار راحت‌تر خواهد بود.

شرایط بد جوی دلیل اعزام نشدن بانوان همدان به لیگ کبدی

تیم بانوان همدان پس از صعود از مرحله نخست لیگ به دلیل به حد نصاب نرسیدن نفرات و نامساعد بودن شرایط جوی به مرحله بعد اعزام نشد.

به گزارش فارس، محمود کوثری‌فرد رئیس هیات کبدی همدان با بیان اینکه تیم‌های کبدی استان امسال در حد انتظار هیات ظاهر نشدند، اظهار کرد: امسال همچون سال‌های گذشته تیم‌های کبدی را در ۲ بخش آقایان و بانوان به رقابت‌های مختلف اعزام کردیم که البته عملکرد خوبی نداشتند.

وی با اشاره به حضور موفق تیم‌های کبدی در سال‌های گذشته گفت: کبدی‌کاران همدانی همواره از موفق‌ترین ورزش‌کاران مطرح کشوری بوده و تیم‌های استان نیز در رقابت‌های مختلف نتایج خوبی را کسب می‌کردند که امسال به دلایل مختلف نتایج خوبی حاصل نشد.

رئیس هیات کبدی همدان افزود: از ابتدای امسال ۸ اعزام در بخش آقایان و بانوان داشتیم که در مسابقات لیگ تیم آقایان در مرحله نخست موفق ظاهر شدند و در مرحله دوم از راه‌یابی به مرحله بعد بازماندند.

وی به حضور تیم بانوان در لیگ اشاره کرد و ادامه داد: تیم بانوان نیز به همراه تیم کرمانشاه از منطقه ۳ راهی مرحله بعد شد که به دلیل به حد نصاب نرسیدن نفرات و نامساعد بودن شرایط جوی این تیم به مرحله بعد اعزام نشد.

کوثری‌فرد با اشاره به برنامه‌ریزی‌هایی برای اعزام تیم به مسابقات لیگ دسته یک بیان کرد: در صورت اجرای موفق برنامه‌ها و ایجاد شرایط مالی مناسب، تیم‌ها را در ۲ بخش آقایان و بانوان به مسابقات لیگ دسته یک اعزام می‌کنیم که با کسب نتیجه خوب راهی لیگ برتر شوند.

پیشخوان

۱

اعلام آمادگی ۸ کشور برای حضور در جام جهانی شمشیربازی

۱۹ شمشیرباز خارجی از ۸کشور برای حضور در جام جهانی شمشیربازی جوانان در تهران اعلام آمادگی کردند. به گزارش ایسنا، جام جهانی شمشیربازی جوانان شنبه ۱۹ دی ماه به میزبانی تهران برگزار می‌شود. ۸ کشور برای حضور در این رقابت‌ها اعلام آمادگی کرده‌اند. در نخستین رویداد شمشیربازی جهان در سال ۲۰۱۶ شمشیربازانی از عراق، آذربایجان، اوکراین، مصر، کویت، گرجستان، تونس و آرژانتین به همراه ایران حضور دارند. در اسلحه سابر ۱۹ شمشیرباز خارجی و ۲۲ شمشیرباز ایرانی حضور دارند.

۲

پرونده مکانی به پلیس فتا ارجاع نشده است

رئیس پلیس فتای تهران بزرگ اعلام کرد که پرونده سوشا مکانی به پلیس فتا ارجاع نشده است.

به گزارش ایرنا، محمدمهدی کاکوان درباره برخی خبرهای منتسب به او درباره جزئیات پرونده سوشا مکانی، اظهار کرد: این پرونده ارتباطی به پلیس فتا ندارد و از همان ابتدا نیز ماجرای این فرد به پلیس فتای تهران بزرگ ارجاع داده نشد.

وی در ادامه خاطرنشان کرد: ممکن است مقام قضایی پیگیری این پرونده را به بخش دیگری در پلیس واگذار کرده باشد.

۳

خودداری قائم‌مقامی از رقابت با شطرنج‌باز اسراییلی

احسان قائم مقامی در دور پنجم مسابقات بین المللی شطرنج آزاد بازل سوئیس، از رقابت با حریفی از رژیم اشغالگر قدس امتناع کرد. به گزارش مهر، بار دیگر نماینده‌ای از ورزشکاران کشورمان با به رسمیت نشناختن نمایندگان رژیم اشغالگر قدس حمایت از مردم مظلوم فلسطین را اعلام کرد. احسان قائم مقامی که در مسابقات بین المللی آزاد شطرنج بازل سوئیس حضور دارد مقابل شوایگر نماینده رژیم اشغالگر قدس از رقابت امتناع کرد. قائم مقامی در جایگاه هشتم جدول مسابقات قرار دارد.

۴

اسپانسر البسه کاروان ورزشی ایران در المپیک معرفی شد

لی‌نینگ به صورت رسمی اسپانسر البسه کاروان ورزشی ایران در المپیک ریو شد. به گزارش فارس، معرفی اسپانسر البسه کاروان ورزشی ایران در المپیک ۲۰۱۶ با حضور نمایندگان شرکت لی‌نینگ و شاهرخ شهنازی در محل کمیته ملی المپیک برگزار شد و ۲ طرف قرار داد امضا کردند و قرار شد نخستین نمونه بیستم بهمن ماه تحویل کمیته ملی المپیک داده شود و ۲ ماه قبل از آغاز بازی‌ها نیز هزار و ۱۰۰ ست تحویل ایران شود. در این لباس از ۲ رنگ سفید و آبی استفاده شده است.

۵

احتمال میزبانی چین در رقابت‌های کاپ آسیا

چین قصد دارد که برای میزبانی بازی‌های فوتبال کاپ آسیا در سال ۲۰۲۳ نامزد شود.

به گزارش تسنیم، تصمیم چین برای نامزدی میزبان مسابقات فوتبال کاپ آسیا بعد از صحبت‌های رئیس جمهور این کشور صورت گرفت. او در صحبت ها پیش اعلام کرده بود کشورش باید تلاش کند تا میزبان جام جهانی شود.

کاپ آسیا دومین مسابقات قاره‌ای فوتبال از نظر قدمت است.

خبر

شهید مدافع حرم افتخار خانواده رزمی همدان

ظهر روز گذشته مجمع عمومی هیات ورزش‌های رزمی استان همدان با حضور مدیرکل ورزش و جوانان و دبیر فدراسیون ورزش‌های رزمی برگزار شد.

به گزارش خبرنگار ما در این نشست که مدیرکل ورزش و جوانان، رشیدی دبیر فدراسیون رزمی، مربیان، داوران و اعضای مجمع حضور داشتند، رسول منعم گفت: هیات رزمی استان در سال‌های متمادی نقش آفرینی زیادی در عرصه فرهنگی و ورزشی از خود به جا گذاشته که نمونه بارز آن شهید صانعی است که با شهادتش افتخاری نصیب هیات رزمی استان شد .

مدیرکل ورزش و جوانان با بیان اینکه ورزش‌های رزمی در همدان با رشد چشمگیری همراه بوده است، افزود: این پویایی و تحول در ورزش رزمی توانسته در عرصه ملی و فراملی صاحب افتخار شود و شاهد بودیم چندی پیش در مسابقات جهانی رزمی کاران استان مقام قهرمانی و نایب قهرمانی جهان را کسب کردند.

علی رشیدی دبیر فدراسیون رزمی هم با ابراز خرسندی از حضور در مجمع همدان، افزود: ورزش رزمی کشور با بیش از ۱۰۴ سبک و ۸ انجمن در حال فعالیت است که این گنجینه بزرگ از نیروی انسانی جوان و شاداب به معنی داشتن بزرگترین سرمایه در مسیر توسعه ورزش همگانی است.

وی گفت: توسعه همگانی ورزش هیچ منافاتی با توسعه ورزش قهرمانی و حرفه‌ای ندارد و در واقع ورزش همگانی بستر تولید و زایش حوزه قهرمانی است.

رشیدی تصریح کرد: رشد ورزش رزمی میسر نخواهد شد مگر با همت و همدلی در بین تمامی هیات‌های استانی این فدراسیون که بازوان توانمند ورزش محسوب می‌شوند.

در پایان این مجمع گلی‌پور رئیس هیات رزمی استان همدان از عملکرد و برنامه‌های سالجاری و خلاصه‌ای از گزارش مالی هیات را به‌طور جامع ارائه کرد.

سومی همدان درمسابقات شنای کلان‌شهرهای کشور

ششمین دوره مسابقات شنای کارکنان شهرداری کلان‌شهرهای کشور با قهرمانی تیم تهران به میزبانی مجموعه آبی شهدای شهرداری همدان پایان یافت.

به گزارش ایرنا، امیرحسین اسکندریان مدیرعامل سازمان فرهنگی ورزشی شهرداری همدان گفت: این مسابقات در ۲ روز و در ۴ گروه سنی زیر ۳۰ سال، ۳۰ تا ۳۵ سال، ۳۵ تا ۴۰ سال و بالای ۴۰ سال برگزار شد.

اسکندریان اظهار کرد: در پایان این پیکارها تیم تهران با ۱۴۲ امتیاز در جایگاه نخست قرار گرفت و اصفهان با ۱۱۵ امتیاز دوم شد.

وی اضافه کرد: همچنین تیم همدان با ۱۰۷ امتیاز برسکوی سوم ایستاد و استان مرکزی به عنوان تیم اخلاق معرفی شد.

اسکندریان خاطرنشان کرد: در این مسابقات ۶۰ شناگر از کلان‌شهرهای تهران، مشهد، اصفهان، البرز، مرکزی، قم و همدان در ۴ رشته انفرادی کرال سینه، قورباغه، کرال‌پشت و پروانه و یک رشته تیمی ۴ در ۵۰ متر به مدت ۲ روز در همدان با یکدیگر به رقابت پرداختند.

رشد ۳ پله‌ای همدان در مسابقات ورزشی دانش‌آموزان کشور

استان همدان در بخش فعالیت در مسابقات ورزشی با ۳ پله رشد به رتبه ۱۴ در بین استان‌های کشور دست پیدا کرد.

به گزارش فارس، عبدا... جعفری معاون تربیت‌بدنی و سلامت آموزش و پرورش همدان گفت: معاونت تربیت‌بدنی استان همدان توانسته در زمینه اجرای طرح‌های وزارتی و برگزاری و مشارکت در مسابقات نتیجه مطلوبی از خود به جا بگذارد.

وی با اشاره به اجرای طرح المپیاد درون‌مدرسه‌ای در همدان گفت: امسال ۱۵۰ هزار دانش‌آموز زیر پوشش طرح المپیاد درون‌مدرسه‌ای قرار گرفتند که توانستیم به هدف‌گذاری تعیین‌شده از سوی وزارتخانه برسیم.

معاون تربیت‌بدنی و سلامت آموزش و پرورش همدان ادامه داد: استان همدان در بخش فعالیت در زمینه مسابقات ورزشی با ۳ پله رشد در سالجاری به رتبه ۱۴ در بین استان‌های کشور دست پیدا کرده است. وی تصریح کرد: کمبود منابع مالی موجب شده است تا ما برای شرکت در بسیاری از مسابقات محدودیت داشته باشیم و نتوانیم در همه مسابقات به صورت صددرصدی شرکت کنیم.

جعفری خاطرنشان کرد: اولویت اصلی ما در اجرای برنامه‌های ورزشی در همدان کیفیت‌بخشی درس تربیت‌بدنی است تا بتوانیم به صورت مطلوب طرح‌های ورزشی را در مدارس اجرا کنیم.

وی با اشاره به اجرای طرح‌های ورزشی که از سوی وزارتخانه به مدارس اعلام می‌شود، بیان کرد: در زمینه اجرای طرح‌های وزارتی در مدارس در بیشتر رشته‌های ورزشی به پوشش صددرصدی دست پیدا کردیم.

روزنامه اجتماعی، سیاسی، فرهنگی، اقتصادی

The Message Of Madestan's History & Civilization & Culture

روزنامه همدان پیام

www.HamedanPayam.com

پیام تاریخ، تمدن و فرهنگ مادستان

چهارشنبه ● ۱۶ دی ماه ۱۳۹۴ ● ۲۵ ربیع‌الاول ۱۴۳۷ ● ۶ ژانویه ۲۰۱۶ ● ۲۵۳۹

روزنامه صبح استان

صاحب امتیاز و مدیر مسئول: نصرت ا... طاقتی احسن

سردبیر: یدا... طاقتی احسن

نشانی: همدان، ابتدای خیابان مهدیه، روبروی دبیرستان شریعتی ساختمان پیام

صندوق پستی: ۶۶۶ - ۶۵۱۵۵

تلفن: ۳۸۲۶۴۴۳۳ (ویژه) نمابر: ۳۸۲۷۹۰۱۳

سردبیر: ۰۹۱۸۳۱۵۱۴۳۷ آگهی: ۳۸۲۶۴۴۳۳

لیتوگرافی و چاپ: پیام رسانه (۳۸۲۷۴۰۸۲ - ۰۸۱)

پایگاه اینترنتی.....www.Hamedanpayam.com

ارتباط با روزنامه.....۱۰۰۰۶۰۶۶

ارتباط با روزنامه.....info@Hamedanpayam.com

Hamedanpeyam@yahoo.com

ارتباط با مدیرمسئول.....modir@Hamedanpayam.com

ارتباط با سردبیر.....sardabir@Hamedanpayam.com

سرویس آگهی.....agahi@hamedanpayam.com

سرویس اشتراک.....eshterak@hamedanpayam.com

چاپخانه پیام رسانه.....litohoma@yahoo.com

▪ اوقات شرعی

اذان ظهر	۱۲:۲۱
غروب خورشید	۱۷:۱۸
اذان مغرب	۱۷:۳۷
نیمه شب شرعی	۲۳:۳۷
اذان صبح فردا	۰۵:۵۵
طلوع خورشید فردا	۰۷:۲۴

» منبع: موسسه ژئوفیزیک تهران

▪ آب و هوا

پیش‌بینی وضع هوا:

صاف تا کمی ابری ، مه

شهرستان	همدان	ملایر	تویسرکان	نهاوند	کبودراهنگ	رزن	فامنین	فیروزآباد	اسدآباد	بهار
▲	۲	۰	۰	۰	-۲	-۲	۰	۱	-۱	۱
▼	-۶	-۵	-۵	-۴	-۷	-۹	-۵	-۶	-۶	-۶
▦	۷۰	۷۵	۶۵	۶۵	۷۵	۶۵	۵۵	۷۵	۷۵	۷۰

▪ حدیث:

پیامبر اکرم(ص):

هر دردی را دارویی است و داروی گناهان استغفار است.

الجعفریّات ص ۲۳۸: حکمت نامه پیامبر اعظم(ص): ج۸، ص۴۴۶

▪ دوبیتی باباطاهر

شب تاریک و سنگستان و مو مست — قدح از دست مو افتاد و نشکست

نگهدارنده‌اش نیکو نگهداشت — وگرنه صد قدح نفتاده بشکست

تـــازه‌ها

رویارویی موش‌های هوشمند روسی با تروریست‌ها

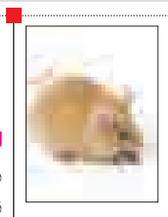

دانشـــمندان روسی روشی کشف کرده‌اند که در آن، از موش‌هایی که از طریق سایبرنتیک (علم فرمانش) تقویت شده‌اند، برای عملیات ضد تروریستی استفاده خواهند کرد.

به گزارش ایرنا، دانشمندان روسی با کاشت یک میکرو تراشه در مغز موش درصدد خلق نوعی مأمور مخفی سایبورگ هستند که بتواند به تسخیرناپذیرترین تأسیسات نفوذ کند و مواد مخدر و مواد منفجره را از طریق بو کشیدن کشف کند. موش‌ها که در واقع دارای حس بویایی بسیار قوی‌تر از سگ‌ها هستند؛ با میکروتراشه کاشت شده در مغز آنها، می‌توان اطلاعات دریافت شده را رمزگشایی کرد.

زباله‌ها ساماندهی می‌شوند

۵۹ ســال پیــش و در پی برخــورد یک راکت از کار افتاده با ماهواره روسی، نخستین زباله‌هــای فضایی در اطراف زمین ســرگردان شدند و اکنون این مقوله تبدیل به یک بحران فراگیر شده است.

به گزارش مهر، در ســال ۱۹۵۷ راکتی از کار افتــاده با یک ماهواره برخــورد کرد که در نتیجــه آن انبوهی از قطعات ریز و درشــت به صورت آهن‌پاره و تجهیزات منهدم شــده به شــکل زباله در اطراف زمین سرگردان شدند.

اکنون دانشــمندان هشدار می‌دهند که این دســته از زباله‌ها تهدیدی جدی برای سیستم‌های فضایی است که باید ساماندهی شوند.

آب داغ زودتر یخ می‌زند!

بر اســاس تحقیقات یک مؤسسه اروپایی می‌توان گفت که یک لیوان آب داغ سریع‌تر از یک لیوان آب سرد به نقطه انجماد می‌رسد.

به گزارش مهر، در همین حال یکی از علل این پدیده به نوع حرکت مولکول‌ها در آب بر می‌گردد.

مولکول‌های آب داغ با سرعت بیشتری حرکت می‌کنند و بنابراین گرمای بیشتری از دیواره خارجی ظرف از دست می‌رود. همچنین تبخیــر آب داغ ســریع‌تر صورت می‌گیرد کــه این امر باعث کاهــش حجم باقی مانده آب برای رســیدن بــه نقطه انجماد می‌شود

نظارت هوشمند بر بدن

یــک آویز مجهز به حســگر لمســی، سیســتم کنترل ضربان قلب و یک میکروفن قوی ســاخته شده که به صورت هوشمند بر بدن نظارت می‌کند. این آویز که از قابلیت کنترل صوتی برخوردار اســت، می‌تواند به شــیوه‌ای هوشــمندانه از همه اتفاقات در بدن اطلاعاتی به‌دست آورد.

به این ترتیــب می‌تواند علاوه بر کنترل ضربــان قلب، گام‌هایی که برمی‌دارید، میــزان مصرف کالری، حرکت‌ها و به‌طور کلی هرچه در بــدن اتفاق می‌افتــد را تحت نظر قرار دهد و بر این اســاس به یک بررسی کلی از وضع بدن دست پیدا کند.

ثبت تصویر دهانه‌ای پر از شکاف در مریخ

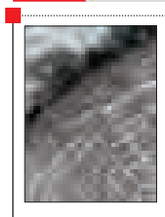

مدارگرد اکتشــافی مریــخ تصویری ثبت کرده که شــبکه‌ای توری از شکســتگی‌های متعدد درون دهانه‌ای در نزدیکی قطب شمال سیاره سرخ به نمایش گذاشــته است. کل دهانه‌ای به تصویر کشیده شده، پنج کیلومتر وسعت داشــته و فضای داخلی باستانی آن تحت هزاره‌های بی‌شــماری از چرخه‌های انجماد گرمایش قرار گرفته که سطح را به اشکال چند ضلعی تجزیه کرده است.

این فرایند در مریخ رایج بوده و حتی روی زمین نیز دیده می‌شود، اما این تصویر خاص آن را به خوبی نمایش داده است. چند ضلعی‌های سطح شکسته در نزدیکی لبه‌های دهانه بیشتر فشرده هستند.

خوانـدنی‌ها

لباس فضانوردی

در مقابل خطرات ناشی از حضور در فضا و پرتوهای مضر محافظت می‌کند؛ در حقیقت این لباس یک فضاپیمای کوچک محسوب می‌شود که از بدن فضانورد در مقابل سرما یا گرمای شدید محافظت می‌کند، اکسیژن مــورد نیاز در خارج از جو برای تنفس و نیاز به نوشــیدن آب در هنگام پیاده‌روی‌های طولانی فضایی را تأمین می‌کند.

نخستین لباس فضانوردی توسط «یوری گاگارین» کیهان‌نورد شوروی سابق در مأموریت Soviet SK-"۱ "در سال ۱۹۶۱ میلادی در فضا مورد استفاده قرار گرفت. نخستین لباس فضانوردی ناسا نیز در داخل فضاپیما و در قالب مأموریت مرکوری که نخستین سفر فضانوردان به فضا محسوب می شد، استفاده شد.

کیوسک

▪ **نویســـار:** هفته‌نامه فرهنگ و جامعه‌نویســـار که به تازگی به جمع رسانه‌های مکتوب اســـتان پیوسته است در شماره پنجم خود نوشت: «آژیـــر خطر در باغ‌هـــای دره مرادبیگ» در این مطلب به ســـاخت و ســـازهای غیرقانونی در دره‌مرادبیگ توسط برخی خریداران باغ‌ها که سررشته‌ای از باغ‌داری و کشاورزی هم ندارد می‌پردازد، هر چند به نقل از این رسانه شاهد مهاجرت معکوس به این روستا سرسبز و مشهور مستقیم اما برخی از اقدامات ناشیانه‌ای که توسط مالکان جدید انجام می‌شـــود باعث برهم زدن چهره این روستای توریستی شده است. در منطقه دره مرادبیگ دلیل اصلی مهاجرت معکوس بازنشســـتگی بوده و ایـــن پدیده به صورت واقعی رخ نداده اســـت در حقیقت یک فرد بازنشســـته پس از ســـپری دوران خدمت خود باغی را خریداری و با تغییر کاربری آن در صدد برمی‌آید که یکی دو روز جمعه‌های تابستانی خود را در آن سپری کند.

لالجین شـــهر خلاق می‌شـــود نیز مطلب دیگری است که در آن آمده است پایتخت سفال ایران در راه یونسکو است. هنر صنایع دستی شهر لالجین را دیرباز نه تنها در ایران بلکه در جهان شهره بوده لذا هر ساله این شهر کوچک‌پذیری مسافران زیادی است.

▪ **طلیعه امید:** دســـتگاه پیشـــرفته «ام‌آرای» بزودی در بیمارستان امام حسین(ع) راه‌اندازی می‌شـــود را مدیر شبکه بهداشت و درمان ملایر خبر داده است. تا قبل از این کمبود این دستگاه در استان همدان بسیار بوده کـــه البته چندی پیش نیز یکی از بیمارســـتان‌های دولتی همدان مجهز به این دستگاه شد. گزارش از تقاطع غیرهمسطح مدیران انقلاب ملایر نیز در این نشریه به چاپ رسیده و آمده است که آخرین خبر از این تقاطع حاکی از آن است که در روزهای گذشته پارت دوم عرضه تقاطع بتن‌ریزی شده است.

کدبانو

میگو و قارچ سوخاری

مواد لازم:

عصاره مرغ ..... نصف فنجان

سس سویا ..... ۲ قاشق غذاخوری

زنجبیل تازه ..... ۲ قاشق غذاخوری

آرد ذرت ..... یک قاشق چایخوری

روغن نباتی ..... یک قاشق غذاخوری

قارچ خرد شده ..... ۲۲۰ گرم

غلاف نخود فرنگی ..... ۲۲۰ گرم

میگو پاک شده ..... ۴۵۰ گرم

پیازچه خرد شده ..... ۲ عدد

نمک و فلفل ..... به میزان لازم

برنج پخته ..... برای سرو (اختیاری)

▪ **طرز تهیه:**

در یک کاسه کوچک عصاره مرغ، سس سویا، زنجبیل و آرد ذرت را مخلوط کنید.

یک ماهیتابه یا ووک برداشته و روغن را روی حرارت متوسط گرم کنیـــد. قارچ را داخل ووک ریخته و تفت دهید، تا زمانی که آب آن تبخیر شـــده و به رنگ قهوه ای در بیاینـــد (۶ تا ۱۰ دقیقه). غلاف نخـــود فرنگـــی را اضافه کرده و دو دقیقه دیگـــر تفت دهید تا ترد شـــوند. پیازچه را هم اضافه کرده و سی ثانیه دیگر سرخ کنید. حالا مخلوط عصاره مرغ را اضافـــه کرده و تا زمانی که میگو تیره رنگ و سس غلیظ نشده به ســـرخ کردن ادامه دهید (حدود یک دقیقه). ســـپس با نمک و فلفل آن را چاشـــنی زده و اگر دوست داشتید با برنج سرو کنید.

گل وگیاه

کاراندا

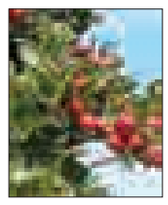

گیـــاه "کارانـــدا" درختچه‌ای با رشـــد انبـــوه، شـــاخه‌های پراکنده و چوبی است که می‌تواند تا حدود ۳ تـــا ۵ متر نیز طول داشته باشد. در برخی موارد به صورت درختی بالارونده دیده می‌شود که دارای مقدار زیادی شیرابه سفید رنگ است.

شاخه‌ها متعدد و پراکنده بوده و به صورت انبوه تشکیل می‌شوند که خارهای تیز، ساده یا چنکال مانندی به طول بیش از ۵ ســـانتیمتر دارند. این خارها در حاشیه برگ‌ها تشکیل می‌شوند. برگ‌ها همیشه سبز، با آرایش متقابل، تخم مرغی شکل یا بیضوی، به طول ۲/۵ تا ۷/۵سانتیمتر، به رنگ سبز تیره، چرمی و براق در سطح رویی، به رنگ سبز روشن‌تر و کمرنگ در سطح زیرین هستند.

خبـر

کیفیت آموخته‌ها مهمترین معیار سنجش دانش‌آموزی

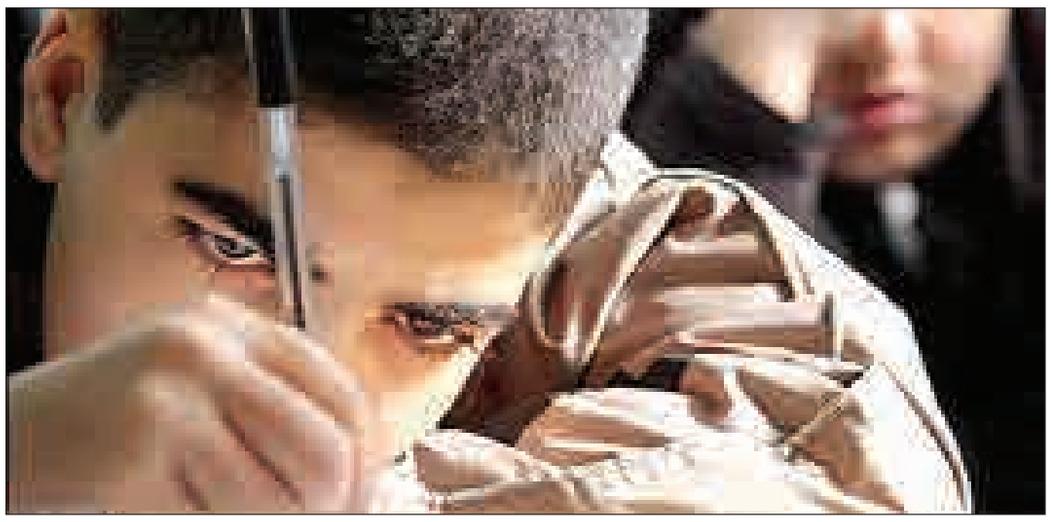

فاطمه ســـادات باب‌الحوائجی – امتحان نقطه عطفی در نشان دادن میزان موفقیت دانش‌آموزان و دانشجویان است که در گذشته برای همه دوره‌های تحصیلی ملاک اصلی نمـــره گرفتن دانش‌آموزان بود. این روش برای امتحان، نمی‌توانســـت گویای دقیق و واقعی از میزان اندوخته‌ها به حساب آید که با سیاست‌های جدید در حذف برگزاری امتحانات به شیوه‌ای که نمره‌دهی در آن به صورت کمی بود، آموزش و پرورش به سمت کیفی‌سازی آزمون‌ها برای نشان دادن سطح علمی دانش‌آموزان حرکت کرد.

رئیس اداره ســـنجش و ارزیابی آموزش و پرورش با بیان این مطلب در تشـــریح امتحانات دوره‌های مختلـــف تحصیلی گفـــت: در دوره ابتدایی (اول تا ششـــم) آموزش بـــه صورت توصیفی اســـت و ارزش‌یابـــی آن نیـــز کیفی- توصیفی اســـت و دانش‌آمـــوزان در طول هفته بـــه صورت توصیفی ارزشیابی می‌شوند.

حمیدرضا بابایی بـــا بیان اینکه دوره اول تا پنجم تحصیلی در طول سال امتحان و آزمون کمی ندارد گفت: پایه ششـــم فقط در خردادماه آزمون پایان ســـال به صورت کمی دارند که اعلام نتایج آن به صورت کیفی-توصیفی است.

وی اظهـــار کـــرد: در دوره اول متوســـطه (هفتم، هشتم و نهم) در نیم‌سال اول آزمون داخلی برگزار می‌شود. در این آزمون توسط مدیر و دبیر مربوطه برنامه امتحانی داده شده و امتحان برگزار می‌شود اما پایه نهم در خرداد ماه آزمون هماهنگ اســـتانی دارند و امسال نخستین سالی است که پایه ۹ مستقر و آزمون پایانی آنها به صورت هماهنگ اســـتانی انجام می‌شـــود. رئیس اداره ســـنجش آموزش و پرورش استان همدان در خصوص امتحانات دوره متوســـطه دوم نیز گفت: در این دوره دانش‌آموزان روزانه و بزرگسالان را داریم که برای دانش‌آموزان روزانه کل امتحان به صورت داخلی اســـت و در بخش بزرگسالان و داوطلب آزاد هم سوم متوسطه و دوره پیش‌دانشـــگاهی به جز شـــاخه کار دانش امتحانات به صورت نهایی و کشوری است.

وی ادامه داد: در نیم ســـال دوم و در متوسط دوم همـــه دانش‌آموزان چه بزرگســـال و چـــه روزانه امتحانات به صورت نهایی اســـت. البته در شاخه فنی و حرفه‌ای حداکثر ۵ درس، در پیش‌دانشگاهی حداکثر ۴ درس، رشته ریاضی و تجربی ۱۰ درس نهایی به صـــورت نهایی امتحان برگزار می‌کنند و رشته انسانی ۱۱ درس نهایی را به صورت کشوری آزمون می‌دهنـــد. وی افزود در هر حال امتحانات چه بـــه صورت کیفی و چه بـــه صورت کمی در حال برگزاری است و آنچه مهم است این است که باید دانش‌آموزان آماده گذراندن این دوره باشند که برای این مهم به نکات زیر می‌پردازیم

▪ خط کشـــیدن زیر نکات مهم: این روش شاید نسبت به روش قبلی بهتر باشد. ولی روش کاملی برای مطالعه نیست، زیرا در این روش بعضی افراد به جای اینکه تمرکز و توجه به یادگیری و درک مطالب داشته باشند ذهنشان معطوف به خط کشیدن زیرنکات مهم می‌شود.

▪ حاشیه‌نویســـی: ایـــن روش نســـبت به دو روش قبلی بهتر است ولی باز هم روش مهمی بـــرای درک عمیـــق مطالب و خواندن کتب درسی نیست ولی می‌توان برای یادگیری مطالبی که از اهمیتی چندان برخوردار هستند مورد توجه قرار داد.

▪ خلاصه‌نویسی: در این روش مطالب درک شـــده به صورت خلاصه بر روی دفتر یادداشت می‌شـــود که ایـــن روش برای مطالعه مناســـب اســـت و از روش‌های قبلی بهتر است، زیرا که در این روش ابتدا مطالب درک شده سپس یادداشـــت می‌شود اما باز هم بهترین روش برای خواندن نیست.

▪ کلیدبرداری: کلیدبرداری روشی بسیار مناسب برای خواندن و نوشـــتن نکات مهم است در این روش پس از درک مطالب به صورت کلیدی نکات مهم یادداشـــت می‌شـــود و در واقع کلمه کلیدی کوتاه‌ترین، راحت‌تریـــن، بهترین و پر معنی‌ترین کلمه‌ای اســـت که با دیدن آن مفهوم جمله تداعی شده و به خاطر آورده می‌شود.

▪ خلاقیت و طرح شـــبکه‌ای مغز: این روش بهترین شـــیوه بـــرای یادگیـــری خصوصـــاً فراگیری مطالب درسی است.

در ایـــن روش نـــکات مهـــم مطالـــب پـــس از درک حقیقی آنها به صورت کلیدی یادداشت می‌شـــود و ســـپس کلمـــات کلیدی بر روی طرح شـــبکه‌ای مغز نوشـــته می‌شـــود. در واقع مطالب به بهترین شکل ممکن سازمان‌دهی می‌شوند و نکات فرعی و اصلی مشخص می شـــود تا در دفعات بعد به جای دوباره‌خوانی کتاب، فقط به طرح شـــبکه‌ای مراجعه شود و با دیدن کلمات کلیدی نوشته شده بر روی طرح شبکه‌ای مغز، آنها را خیلی سریع مرور کرد.

▪ شـــرایط مطالعه: شرایط مطالعه مواردی هستند که با دانســـتن، به کارگیری و یا فراهم کردن آنها می‌توان مطالعه‌ای مفیدتر با بازدهی بالاتر داشـــت و در واقع این شـــرایط بـــه محصلان می‌آموزد که پیش از آغاز مطالعه چه اصولی را به کار گیرند، در حین مطالعه چه مواردی را فراهم سازند و چگونه به اهداف مطالعاتی خود برســـند که با دانستن آنها می‌توان با آگاهی بیشـــتری درس خواندن را آغاز کرد و مطالعه‌ای فعال‌تر داشت.

▪ برنامه‌ریزی و وقت‌شناســـی: یکـــی از عوامل اصولی موفقیت داشـــتن برنامه منظـــم در مطالعه است. مناسب‌ترین زمان برای مطالعه صبح‌ها و یا ساعات دیگر روز پیش از صرف غذاهای چرب و سنگین است حداکثر زمانی که افرد می‌توانند فکر خـــود را بر روی موضوعـــی متمرکز کنند بیش از سی دقیقه نیست یعنی باید سعی شود حدود سی دقیقـــه بر روی یک مطلب تمرکز کرد و یا مطالب یادداشت و حدود ۱۰ الی ۱۵ دقیقه استراحت کرد ســـپس مجدداً به همین روال آغاز به مطالعه کرد. تغذیه مناسب، نظم و ترتیب، خواب کافی، ورزش و ســـلامت به همراه تغذیه مناســـب هم عواملی هستند که می‌توانند در بهبود روند درس خواندن ما مناسب باشند.

پـــس از اینکـــه برنامه امتحانی را به شما دادند و از تاریخ آن آگاه شدید در نخستین فرصت و بدون اتلاف وقت، برنامه مطالعه خود را تنظیم کنید. برنامه را بایـــد طوری طرح کنید که فرصت کافـــی برای مطالعه مســـتمر داشـــته باشید

عکس روز

بیست و سومین گردهمایی ائمه جمعه سراسر کشور

عکس: تسنیم

خبـر

۸۵ سال از نخستین اکران سینمایی در ایران گذشت

۸۵ سال از زمانی که نخستین فیلم داستانی ایرانی به نمایش درآمد می‌گـــذرد، فیلمی در ژانر کمدی که روز جمعه، ۱۲ دی ماه ســـال ۱۳۰۹ مـــردم تهران به تماشای آن نشستند.

به گزارش تابناک، «آبی و رابی» نخستین فیلم داستانی ســـینمای ایران در ژانر کمدی است که در سال ۱۳۰۹ توسط اوانس اوگانیانس ساخته شد و در دی ماه سال ۱۳۰۹، ساعت ۲ بعد از ظهر در سینما مایاک به نمایش درآمد.

این فیلـــم داســـتان دو شـــخصیت به نام‌هـــای آبی (محمدخان ضرابی) و رابی (غلامعلی‌خان ســـهرابی فرد) اســـت. آبی هنگامی که آب می‌نوشد، شکم رابی باد می‌کند. رابی زیر بوم غلطانی دراز می‌کشـــد و آبی با پتک بر ســـر او می‌زند و رابی پهن و کوتاه می‌شود. در رستوران لقانطه، آبی و رابی سفارش مرغ می‌دهند و وقتـــی قصد خوردن آن را دارند، آن مرغ به پرواز در می‌آید و .. «آبی و رابی» نخســـتین فیلم تاریخ سینمای ایران است که توسط «آوانس اوگانیانس» و شاگردانش ساخته شد.

این فیلم که ســـوژه‌های پراکنده آن از روی فیلم‌های خارجی کپی‌برداری شده بود، با استقبال بینندگانی که نخستین فیلم ایرانی را می‌دیدند، مواجه شد.

کنسرت حسین علیزاده در همدان برگزار می‌شود

کنسرت بزرگ گروه موســـیقی هم‌آوایان با همراهی استاد حسین علیزاده و محمد معتمدی در همدان برگزار می‌شود.

به گـــزارش فارس، کنســـرت گروه موســـیقی هم‌آوایان با تارنوازی اســـتاد «حسین علیزاده» و آواز «محمد معتمدی» در همدان برگزار می‌شود.

امیر برجیان، تهیه‌کننده این کنســـرت اظهار کرد: این کنسرت عصر روز چهارشنبه ۱۶ دی‌ماه در دو ســـانس ۱۸ و ۲۱ در سالن مجتمع فرهنگی هنری بوعلی سینا اجرا خواهد شد.

وی با اشـــاره به همکاری موســـسه ترانه‌پرداز همایون و انجمن موســـیقی همدان در برگزاری این کنســـرت ادامـــه داد: در این برنامه علاوه بر استاد علیزاده و محمد معتمدی هنرمندانی چون علی بوستانی (شـــورانگیز)، سیامک جهانگیری و صبا علیزاده (نی) ســـینا جهان‌آبادی(کمانچه)، نگار بوبان (عود)، سیاوش برهانی (تار)، رادمان توکلی(بم تار)، محمد افشـــانی (قیچک)، سحر ابراهیم (قانون) و سیما خشک بیجاری (تمبک) حضور خواهند داشت.

دانستنی ها

آیا می‌دانید که...

- تولیدکنندگان چینی ۷۰ درصد اســـباب‌بازی‌های جهان را تولید می‌کنند.
- طـــول دیوار بزرگ چین در حـــدود ۶هزار و ۴۳۰ کیلومتر (۳ هزار و۹۹۵ مایل) است.
- گربه‌هـــا می‌توانند ۱۰۰ صدا با حنجره خود تولید کنند در حالی که سگ‌ها کمتر از ۱۰.
- ســـگ‌های کوچک معمولاً طولانی‌تر از نژادهای بزرگتر زندگی می‌کنند.
- بدن یک انسان ۷۰ کیلوگرمی حاوی ۰/۲میلی گرم طلا است.
- راســـوها بیش از ۳ سال در حیات‌وحش و تا ۱۰ سال در اسارت زندگی می‌کنند.
- راســـوها همـــه چیزخوارند به ایـــن معنی که هم گیاهان و هم جانوران را می‌خورند.
- ناخن انگشت میانی ســـریع‌تر از دیگر انگشت‌ها رشد می‌کند.
- قلب گنجشک ۱۰۰ بار در دقیقه می‌تپد.