پیام تاریخ، تمدن و فرهنگ مادستان

روزنامه همدان پیام

پنج‌شنبه ● ۲۸ آذرماه ۱۳۹۲ ● ۱۶ صفر ۱۴۳۵ ● ۱۹ دسامبر ۲۰۱۳

سال نهم ● شماره ۱۹۶۳ ● ۸ صفحه + پیام‌آدینه ● ۳۰۰ تومان

www.HamedanPayam.com |ISSN: 2322-4665|

آ ۴ مخالفت کاخ سفید با تصویب تحریم علیه ایران

آ ۴ شلیک موشک به کربلای معلی

ایران

بازگشت ایران به میز مذاکرات

یک هفته پیش بـود که به دنبال تحریم ۱۳ شرکت ایرانی و تنی چند از افراد از سوی آمریکا مقامات کشورمان مذاکرات کارشناسی در وین با آژانس بین‌المللی انرژی اتمی را متوقف کرد.

آ ۴

خبـر

کیف دانش‌آموز را سبک کنید

شـورای آموزش و پرورش شهرستان همدان دیروز در حالی برگزار شد که موضوعات مختلفی چون بار سنگین بر دوش دانش‌آموزان و حمایت از نخبگان دانش‌آموز مورد توجه قرار گرفت.

آ ۲

تبریک و تهنیت

جناب آقای شاهین فرجی

انتصاب شایسته حضرتعالی را به سمت شهردار نهاوند صمیمانه تبریک و تهنیت عرض نموده امید است در سایه ایزدمنان پیروز و سربلند باشید.

جیحونیان، مدیر شرکت صوتی تصویری سروش
نمایندگی انحصاری صدا و سیما در استان همدان

تغییر آموزش عالی از دانشگاه آزاد کلید خورد

▪ رضایی یک سال نشده جای خود را به جامه‌بزرگ داد

آ ۲

وداع صادق گودرزی با دنیای کشتی

آ ۷

پیام‌آدینه این هفته را با موضوع بودجه بخوانید

- درآمدهای استانی در تأمین اعتبارات مالی
- تغییر نگاه به بودجه ۹۳ یک ضرورت است؟
- قدرت چانه‌زنی یا عدالت محوری
- استعفایتان مقبول
- فرمانداران از بودجه اختصاصی و پرداختی می‌گویند

به بهانه هفتمین روز درگذشت مرتضی قهرمانی

او شاگرد حاج حبیب بود و بس

آ ۸

عکس: آرشیو همدان پیام

یادداشت روز

رابطه میان رسانه‌ها و مدیران طرحی نو می‌خواهد

همدان‌پیـام: تعامـل بـا رسـانه‌ها و مطبوعـات و تـلاش بـرای بهره‌گیـری درست از ظرفیت رسانه‌ای برای توسعه از جمله فاکتورهای مهمی است در ارزیابی عملکردهـا و فعالیت‌های مدیران اجرایی مد نظـر قـرار می‌گیرد؛ چراکـه نقش و کارکرد رسانه‌ها در مقوله پیشرفت جامعه امری ضروری و غیر قابل انکار است. این موضوع هم با توجه به گسترش ارتباطات و پیشـرفت‌های تکنولـوژی و فناوری و نقش وسایل ارتباطی در سرعت بخشیدن به امور قابل ملاحظه است و هم تجربیات کشورها و جوامع توسعه‌یافته...

آ ۲

گزارش

توانمندسازی ٦٥ هکتاری در ملایر

طبق آمارهای سـازمان اسکان جهانی ٤٢ درصـد از کل جمعیـت شـهری کشـورهای جهان سوم در سکونتگاه‌های غیررسمی زندگی می کنند.

بنا بـه گزارش سـازمان ملـل متحد اسـکان غیررسـمی چالش اصلی هزاره سـوم معرفی شده اسـت و اکنون از هر ٦ نفـر از جمعیـت جهـان یـک نفر در زاغه‌ها زندگی می‌کنـد. در صورت نبود برنامه‌ریزی و اقدام سـریع جمعیت فقیر سـاکن محلات فرودست شهری در سال ۲۰۳۰ به ۲ میلیارد نفر خواهد رسید.

سـکونتگاه‌های غیر رسمی به مناطقی گفته می‌شـود که مهاجران روسـتایی و محرومان مناطق شـهری را در خود جای داده و خارج از ...

آ ۶

تبریک و تهنیت

سرکار خانم لیلا سادات رضوی

ریاست محترم اداره تامین اجتماعی شهرستان نهاوند

حسن انتصاب جنابعالی را تبریک و تهنیت عرض نموده و برای شما بزرگوار موفقیت روزافزون را خواستاریم

شرکت صنایع سیمان نهاوند

جناب آقای

محمدابراهیم الهی تبار

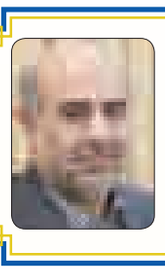

تبریک و تهنیت

انتصاب شایسته حضرتعالی به سمت معاونت محترم سیاسی، امنیتی، اجتماعی و فرهنگی استانداری همدان که نشان از لیاقت، توانمندی و خدمات صادقانه جنابعالی دارد را صمیمانه تبریک و تهنیت عرض نموده از درگاه خداوند متعال برایتان سلامتی و موفقیت روزافزون خواهان و خواستاریم.

بهمن شمالی

دعوت به همکاری پزشک عمومی

بیمارستان دکتر غرضی ملایر

از پزشکان عمومی که خدمات قانونی خود را سپری نموده و تعهد خدمتی به سازمان خاصی ندارند به صورت تمام وقت دعوت به همکاری می‌نماید. متقاضیان می‌توانند تا ده روز کاری پس از انتشار این آگهی جهت تکمیل فرم ثبت‌نام به امور اداری بیمارستان مراجعه فرمایند.

تلفن تماس: ۳۳۴۸۰۸۳-۰۸۵۱

بیمارستان دکتر غرضی ملایر

اطلاعیه مهم

مهلت ارسال صورت معاملات چهارفصل ۱۳۹۱ و سه فصل ۱۳۹۲، تا پایان سالجاری تمدید شد

روابط عمومی
اداره کل امور مالیاتی استان همدان

جناب آقایان

تبریک و تقدیر

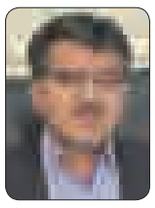

مهندس گودرز محمودی

مدیرکل محترم حمل و نقل و پایانه‌های استان همدان

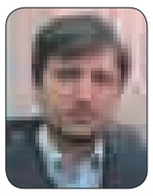

مهندس بابک قهرمانی

معاون محترم حمل و نقل و پایانه‌های استان همدان

فرارسیدن هفته حمل و نقل را به پاس خدمات طاقت‌فرسای ناوگان خستگی‌ناپذیر حمل و نقل استان به تمامی دست‌اندرکاران صنعت حمل و نقل که در راه رشد و شکوفایی اقتصاد ایران اسلامی گام برمی‌دارند صمیمانه تبریک و تهنیت عرض می‌نماییم.

شرکت‌های حمل و نقل کوهستان بار و ثمربار همدان

برادر بزرگوار

دلاور مرد سرافراز عرصه‌های ایثار و خدمتگزاری

جناب آقای حاج ناصر احمدیان

تبریک و تهنیت

نوید مسرت‌بخش انتصاب شایسته جنابعالی به عنوان مشاور اجرایی و مدیرکل حوزه استاندار همدان که نشان از مدیریت مدبرانه و تجارب ارزنده حضرتعالی دارد مایه مباهات اینجانب گردید. امید است با عنایات حیّ سرمند در پیشبرد اهداف نظام مقدس جمهوری اسلامی ایران و دولت تدبیر و امید موفق و مؤید باشید.

داود شعبانلو

مدیرعامل اتحادیه مرغداران گوشتی استان همدان

نوبت دوم

آگـهی مناقصه عمومی یک مرحله ای تجدید شده

شرکت شهرک‌های صنعتی استان همدان

در نظر دارد پروژه مندرج درجدول زیر را از طریق مناقصه عمومی (PC) به پیمانکاران واجد صلاحیت و دارای رتبه‌بندی از معاونت نظارت راهبردی رئیس‌جمهور واگذار نماید. لذا از پیمانکاران واجدشرایط دعوت به عمل می‌آید از تاریخ درج آگهی نوبت دوم به مدت ۳ روز کاری برای خرید اسناد مناقصه به آدرس این شرکت واقع در همدان، خیابان جهاد، روبه‌روی خیابان آزاد، پلاک ۱۳۷ مراجعه نمایند. (تاریخ درج آگهی نوبت دوم ۹۲/۰۹/۲۸ می‌باشد)

ردیف	نام پروژه	برآورد اولیه (میلیون ریال)	محل تأمین اعتبار	مدت پیمان (ماه)	مبلغ فروش اسناد بانک ملت (ریال)	رشته و پایه مورد نیاز	فهرست بهای پایه برآورد اولیه	مبلغ تضمین شرکت در مناقصه (ریال)	شماره حساب برای واریز سپرده شرکت در مناقصه (بانک ملی، سیبا)	نوع مناقصه
۱	اجرای عملیات پست برق ۸۰۰ کیلوولت ساختمان مرکز خدمات و فن‌آوری بوعلی	۱,۷۵۴	داخلی	۱/۵	۲۰۰,۰۰۰	۵ برق	فهارس بهاء تأسیسات برقی و ابنیه و مکانیک ۹۲ و شرکت توزیع برق ۸۹	۱۲,۰۰۰,۰۰۰	۲۱۷۵۶۷۵۶۰۲۰۰۱	یک مرحله‌ای تجدید شده

خلاصه شرایط شرکت در مناقصه:

۱- نوع تضمین شرکت در مناقصه، به استثنای تضمین‌های معتبر موضوع آیین‌نامه تضمین برای معاملات دولتی، هیچگونه سند و اوراق دیگری از قبیل چک عادی و بین بانکی و سفته و... بابت سپرده شرکت در مناقصه مورد قبول نمی‌باشد و در صورت عدم رعایت پیشنهاد رد می‌شود.

۲- ارائه فیش بانکی و معرفینامه کتبی بابت بهای خرید اسناد مناقصه واریز شده به حساب جام شماره ۲۵۶۷۵۶۰۳۹۳ بانک ملت

۳- پیشنهاددهندگان می‌بایست دارای رتبه‌بندی و صلاحیت فنی و توان مالی و امکانات و ماشین‌آلات لازم و سابقه در اجرای پروژه‌های زیربنایی مرتبط باشند و مدارک و مستندات مربوطه را به اسناد مناقصه منضم نمایند.

۴- ارائه کد اقتصادی و همچنین کد کاربری پایگاه ملی مناقصات کشوری به آدرس http//iets.mporg.ir و شناسه ملی خدمات و کد پستی برای کلیه پیمانکاران الزامی است.

۵- مناقصه‌گزار در قبول یا رد تمام یا هر یک از پیشنهادات مختار است.

۶- حضور شرکت‌کنندگان در جلسه بازگشایی پاکات مناقصه (روز شنبه مورخه ۹۲/۱۰/۱۴) با ارائه معرفینامه کتبی آزاد است.

۷- سایر شرایط در اسناد مناقصه درج گردیده است.

۸- برای کسب اطلاعات بیشتر با تلفن‌های ۸-۸۲۳۵۸۰۶-۰۸۱۱ امور اجرایی یا مالی تماس حاصل فرمایید.

شرکت شهرک های صنعتی استان همدان

استاندار همدان از دستگاه‌های اجرایی خواستار شد:

پیشگیری از اعتیاد فرهنگ‌سازی شود

همدان‌پیام: استاندار همدان راه کاهش آسیب‌های مواد مخدر در جامعه را فرهنگ‌سازی ارزیابی کرد و خواستار تلاش دستگاه‌های اجرایی و کمیته‌های مبارزه با مواد مخدر استان در فرهنگ‌سازی برای پیشگیری از اعتیاد شد.

به گزارش روابط عمومی و امور بین‌الملل استانداری همدان، محمدناصر نیکبخت بعدازظهر چهارشنبه در شورای هماهنگی مبارزه با مواد مخدر استان همدان، گفت: تلاش عمده دستگاه‌های اجرایی و کمیته‌های مبارزه با مواد مخدر استان باید در راستای فرهنگ‌سازی پیشگیری از اعتیاد باشد و با فرهنگ‌سازی پیشگیری از اعتیاد آسیب‌های مواد مخدر در جامعه کاهش می‌یابد.

وی با تصریح بر اینکه به جای برخورد با معتادان باید آنها را نجات داد، ادامه داد: همه دستگاه‌های ذیربط در حوزه مبارزه با مواد مخدر تمام توان خود را باید بر فعالیت‌های فرهنگی گذاشته و لازم است که همه دستگاه‌های دولتی به نوعی در پیشگیری از اعتیاد در جامعه تلاش کنند.

استاندار با یادآوری فعالیت مرکز ماده ۱۶ در همدان، افزود: طبق آمار اعلام شده ۱۸ درصد معتادانی که در این مرکز بهبود یافته‌اند، دیگر بازگشت به اعتیاد نداشته و این آمار از میانگین کشوری بالاتر است، اما تأمین اشتغال این افراد و اینکه آنها تا آخر عمر بازگشت به اعتیاد نداشته باشند، نکته مهمی بوده که باید مورد توجه قرار گیرد.

نیکبخت با بیان اینکه همه فرماندارن نیز باید در راستای مبارزه با مواد مخدر تمام تلاش خود را انجام دهند، اظهار داشت: پیشگیری از اعتیاد، ارشاد و کار فرهنگی و انجام پروژه‌های تحقیقاتی در راستای چگونگی پیشگیری از اعتیاد از جمله مواردی است که شورای مبارزه با مواد مخدر استان باید به آن توجه داشته باشد.

وی با تأکید بر اینکه دانشگاه‌ها باید پژوهش‌های تحقیقاتی برای پیشگیری از اعتیاد انجام دهند، بیان داشت: هر کدام از کمیته‌های شورای مبارزه با مواد مخدر استان باید کارهای عملی و پیشنهادهای فرهنگی را در راستای مبارزه با مواد مخدر و پیشگیری از اعتیاد به شورا ارائه دهند.

استاندار از صدا و سیما خواست بیش از گذشته در راستای آموزش افراد جامعه در حوزه مواد مخدر و مضرات آن تلاش کند و اضافه کرد: در واقع به نوعی همه نهادهای جامعه از جمله بسیج، سپاه و نیروی انتظامی و رسانه‌ها باید در راستای فرهنگ‌سازی و مقابله با اعتیاد در جامعه تلاش کنند.

نیکبخت با اشاره به اینکه در یک سال اخیر در حدود ۱۶ تن مواد مخدر در استان همدان کشف شده است، بیان داشت: از طرفی کشفیات مواد مخدر به عنوان یک هشدار در جامعه محسوب می‌شود و اعتیاد در جامعه آسیب‌های اجتماعی زیادی را به دنبال دارد.

معاون سیاسی و امنیتی استاندار همدان نیز در این جلسه گفت: در حوزه پژوهش و پیشگیری از مواد مخدر همه دستگاه‌های دولتی می‌توانند ورود پیدا کرده و از اعتبارات پژوهشی یک تا ۳ درصد استفاده کنند و در صورت نیاز از حمایت استانداری بهره‌مند شوند.

محمدابراهیم الهی‌تبار تصریح کرد: گزارش‌ها و عملکردهای ارائه شده کمیته‌های شورای مبارزه با مخواد مخدر استان همدان عملکردی بوده و تدبیری نیست و همه دستگاه‌ها موظف به حضور در حوزه مبارزه با مواد مخدر هستند و باید فعالیت‌های آنها در راستای آموزش و مشاوره افراد به طور کمی اعلام شود تا بتوان از اعتبارات ملی برای مبارزه با مواد مخدر در استان استفاده کرد.

تغییر آموزش عالی از دانشگاه آزاد کلید خورد

■ رضایی یک سال نشده جای خود را به جامه‌بزرگ داد

معرفی رئیس جدید/عکس: همدان پیام

همدان‌پیام: هنوز مدت زمان ریاست علیرضا رضایی در دانشگاه آزاد اسلامی واحد همدان یک سال نشده بود که دیروز این دانشگاه دومین تغییر در مدیریت خود را تجربه کرد. اگر ۵۱ روز دیگر از سال می‌گذشت مدت این ریاست می‌توانست یک سال خود را تجربه کند اما بر اساس تغییر و تحولات موجود گویا زودتر از آنچه که متولیان امور در دانشگاه آزاد فکرش را بکنند قرعه به نام آنها افتاد.

به دنبال روی کار آمدن دولت تدبیر و امید و پس از به ریاست رسیدن میرزاده به عنوان سومین رئیس دانشگاه آزاد اسلامی کشور در ۲۹ آبان‌ماه سال جاری انتظارها بر این بود که تغییرات مدیریتی در دانشگاه‌های متعدد در مراکز استان‌ها و به دنبال آن شهرستان‌ها رقم بخورد.

دانشگاه آزاد اسلامی در حال حاضر با داشتن یک میلیون و ۷۰۰ هزار دانشجو و بیش از ٤ میلیون فارغ‌التحصیل بیش از نیمی از جمعیت دانشجویان کشور را به خود اختصاص داده است.

دانشگاه آزاد همدان هم با فضایی آموزشی افزون بر ۱۰۰ هکتار با بیش از ۱۵ هزار دانشجو و ۲۳۰ عضو هیأت علمی و ۱۲۰ رشته تحصیلی، ۳۲ هزار فارغ‌التحصیل و ٤ دانشکده از جمله مراکز علمی و منحصر به فردی در استان است که گوی رقابت را پس از دانشگاه دولتی در میان دانشگاه‌های علمی کاربردی پیام نور و غیر انتفاعی به صورت محسوسی ربوده است.

شاید این پهنه گسترده در داشته‌های این مرکز علمی است که موجب شده است امروز حساسیت تکیه زدن بر صندلی مدیریت آن مورد توجه برنامه‌ریزان کشوری و حتی استانی قرار گیرد.

به هر ترتیب به دنبال تغییر و تحولاتی که این روزها تب آن به دلیل تغییر استاندار در ماه‌های اخیر بالا رفته است، اینگونه برمی‌آید که پس از تودیع و معارفه‌های اخیر دیگر مدیران استان هم گوش به زنگ باشند.

روز گذشته علیرضا رضایی که مدت مدیریتش هنوز یک سال نشده بود با حضور چهره ماندگار علمی دکتر رنجبر نماینده تام‌الاختیار ریاست دانشگاه، صندلی ریاست خود را به سعید جامه‌بزرگ که پیش از این رئیس دانشگاه آزاد اسلامی واحد تویسرکان بود، تحویل داد.

در این مراسم تودیع و معارفه که البته به غیر از شخصیت‌های علمی، اساتید دانشگاه و مدیران سابق، مسئول استانی دیگری حضور نداشت، رنجبر که حامل حکم ریاست دانشگاه آزاد بود یکی از دلایل این تغییر را موردی دانست که در اساسنامه جدید دانشگاه آمده است و آن نکته این است که رئیس دانشگاه‌های مرکز واحد استان‌ها باید رتبه دانشیاری داشته باشند.

حال از آنجا که سعید جامه‌بزرگ رئیس سابق دانشگاه آزاد اسلامی واحد تویسرکان این رتبه را دارا بوده است، وی گزینه منتخب به عنوان رئیس دانشگاه آزاد واحد همدان می‌شود.

رنجبر در حالی مسئولیت ریاست این دانشگاه را با در دست داشتن حکمی بر عهده جامه‌بزرگ نهاد که تاکید کرد: از این پس ریاست دانشگاه‌های آزاد باید دنباله‌رو میانه‌روی و اعتدال باشند. این مهم باید در نحوه برخورد با کارکنان و دانشجویان و اساتید بر رفتارشان حاکم شود.

وی تأکید کرد: سیاست دولت جدید تدبیر و امید است پس در صورت وجود مشکلات کوچک رفتاری و یا انضباطی نباید با دانشجویان، کارمندان و اساتید برخورد تندی صورت گیرد و آنها را بلافاصله ستاره‌دار کنند؛ بلکه با سیاست موجود باید رفتار تصمیم‌گیران به گونه‌ای باشد که آرامش نسبی بر محیط دانشگاه حاکم شود.

رنجبر در سومین توصیه خود گفت: امیدوارم توسعه فیزیکی در دانشگاه از این پس محدودتر شود و برنامه‌ها به سمت توسعه علمی و پژوهشی مدون شود؛ چراکه در این صورت افزایش در بهره‌وری دانشگاه خروجی این برنامه‌ها خواهد شد.

سعید جامه‌بزرگ رئیس جدید دانشگاه آزاد اسلامی واحد همدان که دارای مدرک دکتری شیمی معدنی و رتبه دانشیاری است در حالی که از سال ۱۳۸۷ تاکنون در سمت ریاست دانشگاه تویسرکان بوده است، پس از آنکه حکم ریاست خود را دریافت کرد، گفت: آرزو دارم در این واحد بتوانم با مدیریت بر این مجموعه علمی به سوی هدف ارتقای کیفیت علمی قدمی بردارم.

جامه‌بزرگ در حالی که بر وحدت حوزه ودانشگاه تأکید کرد، خاطر نشان کرد: سعی می‌کنم اعتدال را رعایت کنم و بتوانم با تعامل با ارگان‌های مختلف پتانسیل عظیمی در دانشگاه را برای پیشرفت فضای علمی استان به کار ببریم.

دراین میان علیرضا رضایی هم قبل از آنکه حکم تودیع خود را دریافت کند تأکید کرد: دید مدیریت در این حوزه باید دیدی سیستمی باشد.

وی که از سال ۱۳۸۳ به عنوان یکی از اعضای هیأت علمی دانشگاه مشغول به فعالیت علمی بوده است گفت: هدف اصلی من در مدت مدیریت کیفی‌سایز بوده است؛ چراکه دانشگاه نیاز به گسترش تحصیلات تکمیلی دارد.

وی به راهیابی بیش از ۲۰ رشته جدید که زیرشاخه وزارت علوم هستند در کنار دیگر رشته‌های دانشگاه آزاد اشاره کرد و گفت: ایجاد رشته‌ها و ارتقای مقاطع تحصیلی در دانشگاه همواره باید مورد توجه برنامه‌ریزان پس قرار گیرد.

به هر ترتیب این مراسم در حالی به انجام رسید که نماینده ولی فقیه در دانشگاه آزاد اسلامی واحد همدان و رؤسای سابق این دانشگاه یکی پس از دیگری با اظهار امیدواری برای توسعه زمینه فرهنگی در جوامع علمی به ویژه این دانشگاه تغییر مدیریت را مورد توجه قرار دادند.

درخواست شورای آموزش و پرورش همدان

کیف دانش‌آموز را سبک کنید

همدان‌پیام: شورای آموزش و پرورش شهرستان همدان دیروز در حالی برگزار شد که موضوعات مختلفی چون بار سنگین بر دوش دانش‌آموزان و حمایت از نخبگان دانش‌آموز مورد توجه قرار گرفت.

فرماندار همدان این شورا را متفاوت‌تر از بقیه جلسات خواند و گفت: جنس این جلسه فرق می‌کند و در اصل ما شورایی عمل می‌کنیم و دستورات طبق نظر کارشناسی اعضای شورا اجرا می‌شود.

حسن قهرمانی مطلق با شنیدن خبر روز "بدون کیف" به حمل کوله و کیف‌های سنگین توسط دانش‌آموزان و بروز مشکلات جدی در آینده برای آن‌ها اشاره می‌کند و می‌گوید: فکری برای سبک‌سازی کیف دانش‌آموزان بکنید. اگر این موضوع با وجود کمد حل می‌شود که نوسازی در این خصوص کمک کند و یا طرح پژوهشی و کارشناسی شده برای آن داشته باشید.

وی در ادامه با شنیدن خبر موفقیت ۳ دانش‌آموز همدانی از ناحیه ۲ در جشنواره خوارزمی اضافه می‌کند: باید کسانی که در ۵ سال گذشته رتبه خوارزمی را کسب کرده‌اند شناسایی کنیم و موقعیت آنها را در شرایط امروز بسنجیم تا مشخص شود که عاقبت هر یک از آنها چه خواهد بود و از چه حمایت‌هایی برخوردار هستند؛ وگرنه ۱۰۰ سال هم این برنامه‌ها را برگزار کنیم فایده‌ای ندارد و در این باره تبدیل نشدن ایده به اجرا از نقاط ضعف ما است که اگر دیر بجنبیم برای آنها گرین کارت می‌فرستند. البته در این باره موسوی از شورای شهر همدان وعده تجلیل و اهدای جوایز به دو نفر از برگزیدگان خوارزمی را داد.

وی در ادامه با توجه به اینکه سیده ژیلا رحیمی مسئول بهداشت مدارس مرکز بهداشت شهرستان همدان از آلودگی شیر مدارس خبر می‌دهد از اداره بهداشت خواست بررسی وضعیت بوفه‌های مدارس و اقلام و مواد غذایی توزیع شده را بررسی کنند. فرماندار همدان در خصوص مصوبه تیم‌های کارشناسی برای راهنمایی و جهت‌دهی به مدیران به منظور ارزیابی و انجام برنامه‌ها به مسئله کیفیت‌بخشی می‌گوید: اعلام درصد قبولی و کاربردی شدن آن به صورت کارشناسی بررسی شود.

ضمانت اجرایی مهمتر از طرح مباحث است یعنی قوه نظارتی هم باید وجود داشته باشد چراکه در غیر این صورت توهین است و تناقص وجود دارد

قهرمانی‌مطلق درباره شهریه مدارس نیز گفت: این مسأله باید در فصل بهار تعیین تکلیف شود تا با فراغ بال و چراغ سبز حرکت کنیم.

وی با اشاره به افزایش نرخ شهریه مدارس می‌گوید: ضمانت اجرایی مهمتر از طرح مباحث است یعنی قوه نظارتی هم باید وجود داشته باشد چراکه در غیر این صورت توهین است و تناقص وجود دارد.

فرماندار همدان با اشاره به افزایش نرخ شهریه مدارس می‌گوید: مدارس هیأت امنایی حق افزایش نرخ شهریه را ندارند البته شهریه مدارس قرآنی به دلیل فراگیر شدن قرآن ۲۰ درصد افزایش می‌یابد.

قهرمانی‌مطلق با اشاره به برنامه‌ریزی کیفی برای برنامه‌های دهه فجر هم می‌گوید: باید مسئولان تلاش جدی داشته باشند تا برنامه‌های دهه فجر دانش‌آموزمحور و اثربخش باشد و بتواند مفاهیم را به شکل عمیق به نسل جدید انتقال داد.

وی ادامه می‌دهد: باید برنامه‌های پیشنهادی برای دهه فجر به صورت مکتوب به آموزش و پرورش ارائه داده شود و در کنار آن شهروندان، اولیا و هر دانش‌آموزی که برای برگزار شدن برنامه های دهه فجر ایده‌ای جدید دارد، به سامانه پیام کوتاه آموزش و پرورش ناحیه ۲ (۳۰۰۰۸۸۳۳۰۰۰۰۵۱) و فرمانداری همدان (۳۰۰۰۶۳۹۹) ارسال کنند تا به قید قرعه از ۳ ایده نو و قابل اجرا تقدیر شود.

شیر توزیعی در مدارس همدان فاسد نبود

رئیس آموزش و پرورش ناحیه یک همدان نیز با توجه به اعلام آلودگی شیر می‌گوید: اداره بهداشت با انجام آزمایش بر روی چند نمونه از شیرها، اعلام کرد شیرها فاسد نبوده است.

علی مظاهری ادامه می‌دهد: با توجه به اینکه شیر مدارس در حال توزیع است، اما گزارشاتی مبنی بر مشکل‌دار بودن شیرها به آموزش و پرورش رسیده که اداره بهداشت چند نمونه از شیرها را برای آزمایش در نظر گرفت که با انجام آزمایشات مختلف بر روی شیر توزیعی در بین دانش‌آموزان مشخص شد که شیر فاسد نبوده و فقط از آنزیم پایینی برخوردار بوده است.

وی اضافه می‌کند: هر ساله شیر مدارس اول دی‌ماه در بین دانش‌آموزان توزیع می‌شود که امسال توزیع آن در اواخر آذرماه انجام گرفت.

مظاهری با بیان اینکه تاکنون ۲ مرحله شیر در مدارس توزیع شده است، می‌گوید: شیر به ۲ صورت استریل و لیوانی در بین دانش‌آموزان توزیع می‌شود که شیر استریل برای مدارس روستایی و مدارسی که در مسافت دور هستند، استفاده می‌شود و شیر لیوانی نیز برای مدارس شهری در نظر گرفته شده است.

درخشش دانش‌آموزان همدانی در خوارزمی

همدان‌پیام: دانش‌آموزان همدانی در پانزدهمین جشنواره جوان خوارزمی کشور خوش درخشیدند و مقام‌های دوم و سوم کشوری را کسب‌کردند.

مدیرکل آموزش و پرورش استان همدان در این‌باره می‌گوید: امین میرزاحسنلو از دبیرستان آموزش از راه دور طاها ناحیه یک همدان و سیما میرزاحسنلو از دبیرستان بزرگسالان حجاب رزن در رشته کشاورزی و منابع‌طبیعی به طور مشترک با ارائه طرح دستگاه هشداردهنده زمان زایمان حیوانات موفق به کسب رتبه دوم کشوری پانزدهمین جشنواره جوان خوارزمی شدند همچنین محمد سعیدی از هنرستان هنرهای زیبا ناحیه ۲ همدان در رشته زبان و ادبیات فارسی با ارائه داستان و نمایشنامه " تن‌های تنها" موفق به کسب رتبه سوم کشوری پانزدهمین جشنواره جوان خوارزمی شد.

به گزارش روابط عمومی اداره کل آموزش و پرورش استان، عبدالرضا فولادوند اضافه می‌کند: در پانزدهمین جشنواره جوان خوارزمی، ۸۱۹ طرح مربوط به هزار و ۳٤ طراح از سوی دبیرخانه جشنواره خوارزمی استان همدان دریافت شد که با برگزاری چندین دوره بررسی و داوری روی طرح‌های ارسالی از شهرستان‌ها، نواحی و مناطق استان، ۳۰ طرح از سوی کمیته داوران برای حضور در مرحله کشوری در رشته‌های برق و الکترونیک، رایانه، مکانیک، عمران، علوم زیستی و پزشکی، کشاورزی و منابع طبیعی، فیزیک، شیمی، زبان و ادبیات فارسی، علوم اسلامی، فلسفه و ادیان، علوم اجتماعی، هنر و معماری و سایر گروه‌های علمی راه پیدا کردند همچنین بیشترین طرح‌ها مربوط به رشته ادبیات فارسی با ۲۳۵ طرح و پس از آن رشته مکانیک با ۱۳٤ طرح است.

وی عنوان می‌کند: مرحله داوری کشوری با حضور داوران گروه‌های علمی مربوطه از ۲۲ مردادماه تا ۲۳ شهریورماه امسال در تهران دانشگاه شهید رجائی و با حضور دانش‌آموزان و داوران استان برگزار شد و ۳ طرح از استان همدان به عنوان طرح‌های برگزیده کشوری برای انجام آخرین مرحله داوری از دبیرخانه کشوری جشنواره جوان خوارزمی به وزارت علوم تحقیقات و فناوری معرفی شدند.

فولادوند می‌گوید: در نهایت از ۳ طرح ارسالی در مرحله نهائی ۲ طرح با ۳ طراح موفق به کسب رتبه دوم و سوم کشوری جشنواره خوارزمی شدند همچنین دبیرخانه جشنواره جوان خوارزمی استان همدان در کنار استان‌های خراسان جنوبی، خوزستان، سمنان، قزوین، کرمان و یزد حائز رتبه چهارم کشوری معرفی شد و ۱۲ استان کشور موفق به کسب هیچ رتبه‌ای در جشنواره خوارزمی نشدند.

یادداشت

رابطه میان رسانه‌ها و مدیران طرحی نو می‌خواهد

همدان‌پیام: تعامل با رسانه‌ها و مطبوعات و تلاش برای بهره‌گیری درست از ظرفیت رسانه‌ای برای توسعه از جمله فاکتورهای مهمی است در ارزیابی عملکردها و فعالیت‌های مدیران اجرایی مد نظر قرار می‌گیرد؛ چراکه نقش و کارکرد رسانه‌ها در مقوله پیشرفت جامعه امری ضروری و غیر قابل انکار است.

این موضوع هم با توجه به گسترش ارتباطات و پیشرفت‌های تکنولوژی و فناوری و نقش وسایل ارتباطی در سرعت بخشیدن به امور قابل ملاحظه است و هم تجربیات کشورها و جوامع توسعه‌یافته به خوبی گویاست که رسانه‌ها در کانون توجه سیاستگذاران و رهبران این جوامع بوده و به نتایج مثبتی نیز دست یافته‌اند.

چنین ضرورتی در سطوح مختلف بین‌المللی، ملی و محلی قابل توجه بوده و اتفاقاً در سطح استانی نیز حائز اهمیت فراوانی است .در نگاهی به استان‌های موفق کشور و پیشرفت‌های آنها نیز به خوبی متوجه چنین بحثی می شویم .

در استان همدان نیز که رشد رسانه‌ها و مطبوعات از روند نسبتاً مطلوبی برخوردار بوده و امروزه قدرت و توان رسانه‌ای استان قابل مقایسه با گذشته نیست، اهمیت چنین موضوعی دوچندان بوده و دستیابی به سطح مناسبی از پیشرفت مستلزم بسترسازی و فراهم نمودن زمینه‌های بروز و ظهور چنین توانی و بهره‌گیری از ظرفیت رسانه‌ای است.

البته این مهم بنا به دلایلی که باید در جای خود بدان پرداخته شود ، در سال‌های گذشته چندان جدی گرفته نشده و آنطور که انتظار می‌رفت از طرف مدیران، تصمیم‌سازان و تصمیم‌گیرندگان و دست‌اندرکاران امور استان حرکت مفید وموثری برای استفاده مناسب از ظرفیت رسانه‌ای صورت نگرفته است. اما از آنجایی که توانمندی‌های رسانه‌ها و تعهد و رسالتی که فعالان رسانه‌ای بر عهده دارند، همواره باعث شده که تلاش‌های خوبی از جانب مطبوعات و رسانه‌ها در جهت حل مشکلات استان و رفع موانع توسعه صورت بگیرد، نقش‌آفرینی آنها نیز کاملاً کمرنگ نشده است. با این حال برخی مشکلات ازجمله سنگ‌اندازی‌ها، ناملایمات و یا نبود اعتقاد به چنین امری در میان برخی از مسئولان باعث ایجاد موانعی در سر راه مطبوعات گشته و آنها را در میسر عمل به تعهدات خود با مشکل مواجه ساخته است.

خوشبختانه مدیریت جدید استان که با نگاه تعاملی و رویکرد اعتدالی کار خود را آغاز کرده است ، فعالان رسانه‌ای استان را نسبت به شکل‌گیری روند مثبتی از همکاری‌ها و تعاملات در استان بویژه میان رسانه‌ها و مدیران امیدوارتر کرده است.

نیکبخت که دو هفته پس از به دست گرفتن مدیریت اجرایی استان نشستی با مدیران رسانه‌های استان داشت، نه‌تنها بر نقش رسانه ها در مسائل استان تأکید کرد، بلکه خواستار همکاری و همیاری آنها در توسعه استان شد.

این نگاه استاندار به رسانه‌ها در کنار بحث همت همگانی برای توسعه نشان می‌دهد که وی با درک درستی که از موضوع دارد، سخت به دنبال تحقق اهدافی است که بدون نقش‌آفرینی رسانه‌ها ممکن نیست. کمااینکه وی در همان جلسه تاکید کرد که در بحث همت همگانی برای توسعه استان، رسانه‌ها بیشترین و بهترین همکاری را می توانند داشته باشند.

با توجه به نگاه مثبت استاندار به رسانه‌ها می‌توان انتظار داشت که زمینه‌های همکاری‌ها و تعاملات سازنده و متقابل میان فعالان رسانه‌ای با مسئولان اجرایی استان بیش از پیش فراهم گردد تا نه‌تنها رویه‌های نادرست گذشته تغییر یافته و جای خود را به شیوه‌ها و رویکردهای مناسب تر دهد، بلکه در سایه همکاری و تعامل سازنده که لازمه‌اش بالا رفتن آستانه تحمل مدیران و انتقادپذیری آنها و نیز نقش‌آفرینی درست رسانه‌ها در عرصه است، توسعه استان روند مطلوبی را به خود بگیرد.

خبر

۲۷ درصد از اعتبارت استانی راه و شهرسازی همدان ابلاغ شد

همدان‌پیام: مدیرکل راه و شهرسازی همدان گفت: امسال تاکنون ۲۷/۷درصد از اعتبارات این اداره کل برای ادامه طرح‌های عمرانی مربوطه، از محل منابع استانی تخصیص داده شده است.

غلامرضا سقندلی در جمع خبرنگاران افزود: اعتبار حوزه راه و شهرسازی امسال ۱۹۰ میلیارد ریال معادل ۱۱ درصد اعتبار کل استان تعیین شده است.

وی اضافه کرد: کمتر از یک سوم این مبلغ از ابتدای سال جاری تاکنون اختصاص یافته که این امر راه و شهرسازی را حتی در تأمین هزینه‌های اولیه شامل سوخت و خرید شن و نمک و تأمین نیازها دچار مشکل کرده است.

به گزارش ایرنا، وی اظهار داشت: اداره کل راه و شهرسازی همدان با وجود تخصیص میزان کمی از اعتبارات مصوب استانی امسال پیگیری‌های مستمری برای جبران این مشکل با جذب اعتبار و ردیف ملی کرده است.

مدیرکل راه و شهرسازی همدان بیان کرد: ۷۷ نقطه پرحادثه در جاده‌های ارتباطی همدان شناسایی شده که ایمن‌سازی این نقاط با استناد به فهرست بهای اردیبهشت‌ماه سال جاری نیازمند ۵۵۰ میلیارد ریال اعتبار است.

سقندلی، در خصوص طرح احداث راه‌آهن تهران - همدان نیز گفت: طبق ٦٤ کیلومتر از ریل‌گذاری این خط به اتمام رسیده و اقدام لازم برای انتقال ۳ هزار شاخه ریل به همدان صورت گرفته است.

وی با ذکر اینکه از ۲٦ آذرماه تا یکم دی‌ماه به عنوان هفته راهدار نامگذاری شده است اظهارداشت: استان همدان به لحاظ قرار گرفتن در مسیر استان‌های غربی و کشور عراق و نیز وجود گردنه‌های مهم از شرایط ویژه‌ای در امر ارتباطات جاده‌ای برخوردار است.

مدیرکل راه و شهرسازی همدان افزود: همدان دارای ۵ هزار و ٤۰ کیلومتر انواع راه از جمله ۸۵ کیلومتر آزادراه، ۵۲۸/۵ کیلومتر بزرگراه، ۳٤۰ کیلومتر راه اصلی، ۷۹۷ راه فرعی و ۳ هزار و ۲۵۰ کیلومتر راه روستایی است.

سقندلی اظهار داشت: ۹۹/۲ درصد از جمعیت روستایی همدان از نعمت راه آسفالت برخوردار است و فقط آسفالت چند روستای زیر ۲۰ تا ۵۰ خانوار باقی مانده است. وی از افتتاح ۱۰کیلومتر از آزاد راه همدان در یکم دی‌ماه امسال خبر داد و گفت: این محور آماده افتتاح مورد بازبینی و تأیید کارشناسان پلیس راه و راهداری قرار گرفته است.

شنیده

۱- فرماندار سابق رزن فرماندار همدان می‌شود. شنیده شده که پس از مطرح شدن گزینه‌های مختلف برای فرمانداری همدان، این‌بار نام یکی از فرمانداران سابق رزن مطرح شده است. این گزینه هم از میان مدیران سن و سال‌دار است.

۲- مدیر آب منطقه‌ای تغییر کرده است. گفته می‌شود که کمندانی جای خود را به عزالدین داده است. گویا قرار است امروز مراسم تودیع و معارفه مدیر آب منطقه‌ای برگزار شود. گفتنی است عزالدین پیش از این منصب مدیرکل آب و فاضلاب استان را بر عهده داشت.

۳- پیش‌بینی ادامه خشکسالی استان در سال ۹۳ شده است. گفته می‌شود که مقامات آبفای کشور از وضعیت نگران‌کننده آب در برخی استان‌ها از جمله همدان سخن گفته‌اند. گویا برخی از سدهای کشور کمتر از ۳۰ درصد ذخایر آبی دارند. گفته می‌شود که برای همدان هم در سال آینده خشکسالی پیش‌بینی شده است.

خبر

معاون سیاسی از هزینه بالای سیاسی استان می‌گوید

باید قدرت عمل سیاسیون بالا برود

همدان‌پیام: معاون سیاسی امنیتی استاندار می‌گوید هزینه سیاسی استان بالاست و این در حالی است که همدان در بین کسانی که جریانات سیاسی کشور را مدیریت می‌کنند کسی از این استان نیست.

محمد الهی‌تبار که در دیدار تعدادی از معتمدین و اعضای هیأت‌های حسینی با وی سخن می‌گفت، اضافه کرد: باید قدرت تحمل یکدیگر را بالا ببریم و وسعت نظر داشته باشیم و نباید به فکر منافع خود باشیم.

وی تأکید کرد که هدف هم باید توسعه همه‌جانبه استان باشد. اگر قرار است توسعه‌ای در استان اتفاق بیفتد اول باید مردم توسعه بخواهند و بعد فضای آرامی برای پیگیری توسعه باشد.

الهی‌تبار در این دیدار با اشاره به نقش پررنگ هیأت‌ها و بازار همدان در حمایت از امام(ره) و پشتیبانی از دفاع مقدس گفت: امروز هم یک سری دغدغه‌های فرهنگی بویژه توسط رهبر معظم انقلاب مطرح است و بهترین نهادی که می‌تواند در جامعه در راستای هدف نهضت عاشورا و امر به معروف و نهی از منکر نقش ایفا کند همین هیأت‌های حسینی، عباسیه‌ها و زینبیه‌ها هستند.

معاون سیاسی امنیتی استاندار در بخش دیگری از سخنان خود با بیان اینکه علل عقب‌ماندگی همدان را خیلی از کارشناسان مسائل غیر اقتصادی، هزینه سیاسی بالای استان می‌دانند، اضافه کرد: امیدواری با حضور نیکبخت در سمت استاندار همدان و استفاده از تمامی ظرفیت‌ها استان به جایگاه واقعی در تمامی عرصه‌ها برسد.

عضو شورای شهر همدان:

طرح تفضیلی شهر همدان دارای مشکلات زیادی است

همدان‌پیام: عضو شورای اسلامی شهر همدان گفت: طرح تفصیلی شهر همدان نسبت به طرح تفصیلی قبلی دارای مشکلات زیادی است.

نرگس نورا...زاده افزود: با توجه به اینکه در دنیای امروز توسعه شهری رویکردهای نوین را تجربه کرده بر این اساس ضروری است که این رویکردها در مجامع علمی و تجربی به صورت توأمان مطرح و مورد اتفاق نظر قرار گیرد. به گزارش ایسنا، وی تصریح کرد: رویکردهای نوین توسعه شهر، توسعه پایدار و مشارکت بیشتر شهروندان را به دنبال دارد.

نورا...زاده با اشاره به برگزاری سمینار رویکردهای نوین توسعه شهری در دانشگاه بوعلی‌سینا همدان یادآور شد: ضروری است علاوه بر آشنایی مجریان امور شهری بر راهکارهای جدید و نوین علمی، دانشجویان نیز با این رویکردها آشنایی بیشتری پیدا کنند که برگزاری سمینار رویکردهای نوین توسعه شهری می‌تواند در این راستا بسیار مؤثر باشد.

گزیده اخبار

مشکل ترافیک باید اساسی حل شود

ملایر- خبرنگار همدان‌پیام: مشکل ترافیک شهر ملایر که هر روز با افزایش خودروها و جمعیت شهری جدی‌تر می‌شود و با توجه به خیابان‌های کم‌عرض مرکز شهر که اکثراً مراکز خرید و تجاری شهر را در خود جای داده است و مکان‌هایی برای رفع نیاز روزمره مردم به شمار می‌روند، در تمام ساعات روز با خیل جمعیت مواجه هستند و مشکلات زیادی را برای عابران و وسایل نقیله ایجاد کرده است؛ هرچند در سالیان اخیر با تعریض برخی از این خیابان‌ها و نصب چراغ‌های راهنمایی که برخی از آنها از همان ابتدا خاموش شدند، مشکلات را کاهش داده است اما نتوانسته آنگونه که باید سهولت تردد را فراهم کند ضمن اینکه طرح‌هایی نیز با بررسی میدانی ارائه شده که تاکنون به تصویب نرسیده است.

معاون برنامه‌ریزی و عمرانی شهرستان ملایر در جلسه شورای ترافیک با اشاره به مشکل تردد در سطح شهرستان گفت: متأسفانه این مشکل در بعضی ساعات روز و اوایل شب گره ترافیکی ایجاد می‌کند و مشکلاتی را برای شهروندان عابران و مسافران که در سطح شهر تردد می‌کنند، ایجاد می‌کند.

صحبت‌ا... نجفی افزود: بر اساس برنامه‌های پیش‌بینی شده، در جلسه‌های مختلف طرح‌های جامعی ریخته شده است که باید مورد بررسی قرار گیرد؛ هرچند شورای شهر نگاه قابل‌توجهی به این موضوع داشته است. وی با اشاره به اینکه اجرای طرح‌ها به مسائل محیطی وابسته است، گفت: این موضوع یک نگاه عمومی است و بحث منطقه‌ای نیست.

در مرکز شهر مشکلاتی وجود دارد که باید با برنامه‌ریزی بلندمدت برطرف شود که در این خصوص با نگاه تمرکززدایی و جانمایی مراکز عمومی به حاشیه شهر، باید مدنظر شورا و شهردای قرار گیرد که از اقدامات مؤثر است.

نجفی با بیان اینکه با توجه به مطالبات بررسی شده مشکل ترافیک شهرستان را نمی‌توان ظرف یک یا ۲ ماه حل کرد، اضافه کرد: برای بررسی مشکل ترافیک باید آسیب‌شناسی صورت گیرد و همه جوانب درنظر گرفته شود، اما در حال حاضر اقداماتی چون تعیین نقاط مورد نیاز، تهیه دوربین‌ها و پیگیری، نصب و راه‌اندازی آنها، شناسایی ایستگاه‌هایی که نیاز به ساماندهی دارند باید انجام گیرد؛ ضمن اینکه از همین امروز برنامه‌ریزی بلندمدت برای رفع اساسی مشکل ترافیک باید مد نظر مسئولان قرار گیرد.

وی اظهار داشت: طرحی که قرار است اجرا شود تلفیقی از طرح‌های قبلی ارائه شده است که با نظر اعضای شورا ترافیک، طرح جدید موافقت شد.

برگزاری طرح دادرس در سردرود

سردرود- خبرنگار همدان‌پیام: دوره ضمن خدمت طرح "دادرس" به همت هلال احمر و آموزش و پرورش منطقه سردرود با حضور مجریان طرح ملی دادرس در آموزش و پرورش سردرود برگزار شد.

در این دوره ۳۰ ساعته در خصوص نحوه پناه‌گیری، ارزیابی، کنترل علائم حیاتی، حمل مصدوم، آتل‌بندی و اطفای حریق به مجریان طرح آموزش‌های لازم طرح، مباحثی ارائه شد. مجریان طرح دادرس پس از گذراندن این دوره به تشکیل تیم‌های ۱۴ نفری دانش‌آموزان پایه سوم راهنمایی و آموزش آنها اقدام خواهند کرد.

دستگیری شکارچی متخلف در منطقه خانگرمز

همدان‌پیام: یک شکارچی متخلف در منطقه حفاظت شده خانگرمز تویسرکان دستگیری شد.

مدیرکل حفاظت محیط زیست استان همدان از دستگیری یک متخلف در حوزه شکار و صید خبر داد. به گزارش روابط عمومی محیط زیست استان، قربانعلی محمدپور افزود: محیط‌بانان منطقه حفاظت شده خانگرمز تویسرکان در یک عملیات غافلگیرانه موفق شدند که یک شکارچی متخلف که مبادرت به شکار غیرمجاز یک رأس قوچ ۵ ساله کرده بود را دستگیر کنند.

وی با بیان اینکه پرونده این فرد برای سیر مراحل قانونی به مراجع قضایی ارسال شد، گفت: از متخلف یاد شده یک قبضه اسلحه و تعدادی فشنگ نیز کشف و ضبط شد.

فعالیت ۳۸۱ داوطلب سلامت محلات در تویسرکان

همدان‌پیام: ۳۸۱ نفر داوطلب سلامت محلات در شهرستان تویسرکان فعالیت دارند.

کارشناس جلب مشارکت‌های مردمی مرکز بهداشت و درمان تویسرکان با بیان این مطلب گفت: از مجموع افراد فعال در این عرصه ۱۷۱ نفر داوطلب روستایی و ۲۱۰ نفر داوطلب شهری به مردم خدمات می‌دهند.

معصومه مهدیان در گفتگو با فارس ادامه داد: برای دستیابی به توسعه اجتماعی پایدار هم‌یاری فعالانه همه اعضای جامعه و مشارکت همه‌جانبه دولت و سازمان‌های غیر دولتی امری ضروری به شمار می‌رود.

وی با بیان اینکه داوطلبان سلامت محلات پیشتازان هم‌یاری عمومی در زمینه بهداشت اجتماعی هستند، گفت: داوطلبان سلامت به صورت داوطلبانه در جلب مشارکت‌های مردمی در عرصه فعالیت‌های بهداشتی به عنوان پل ارتباطی نظام بهداشتی با مردم عمل می‌کنند.

پژوهش کلید توسعه آموزش و پرورش است

کبودراهنگ- خبرنگار همدان‌پیام: پژوهش کلید توسعه آموزش و پرورش است و در مسائل پژوهشی باید با سرعت بیشتری حرکت کنیم.

به گزارش روابط عمومی آموزش و پرورش شهرستان، رئیس آموزش و پرورش شهرستان کبودراهنگ با بیان این مطلب گفت: پژوهش و کارهای پژوهشی را باید توسعه دهیم و به فعالیت‌های دانش‌آموزان و معلمان اهمیت ویژه‌ای قائل شویم. وی با اشاره به اهمیت پژوهش و تحقیقات افزود: تشکیل نمایشگاه از دستاوردهای دانش‌آموزان، هوشمندسازی پژوهش‌سرا و درج شعارهای تحقیقاتی در سربرگ نامه‌ها و بازدید دانش‌آموزان از دانشگاه بوعلی‌سینا از جمله برنامه‌هایی است که در خصوص پژوهش در کبودراهنگ صورت گرفته است. وی در خصوص طرح جابربن حیان گفت: این طرح با هدف کیفیت‌بخشی به آموزش و تحقق اهداف دانش، مهارتی و نگرشی، آموزش روش‌های علمی پژوهشی به دانش‌آموزان و استفاده از روش حل مسأله و مشارکت دانش‌آموزان در یادگیری در سطح مدارس ابتدایی برگزار و در بیش از ۱۰۰ آموزشگاه این طرح اجرا می‌شود.

معاون حقوقی و امور مجلس کمیته امداد امام خمینی(ره) در ملایر خبر داد:

ایجاد کانون فرهنگی در اولویت

ملایر- خبرنگار همدان‌پیام: احداث کانون فرهنگی مصوبه سفر دولت بوده است که زمین آن تأمین شده و باید این کانون هر چه زودتر افتتاح شود و در اولویت اصلی است که در دستور کار امسال قرار گرفته تا انجام شود.

معاون حقوقی و امور مجلس کمیته امداد امام خمینی(ره) در نشستی که در شهرستان ملایر با حضور نمایندگان شهرستان و مدیرکل کمیته امداد استان و فرماندار ملایر برگزار شد، با بیان این مطلب گفت: متأسفانه با مشکل بودجه مواجه هستیم، کمک کنید تا در جلسه شورای املاک که روز دوشنبه برگزار خواهد شد در کمیسیون مطرح و تسریع آن تأکید شود.

منصور قمشه افزود: در چند دهه اخیر کارهای زیادی صورت گرفته است، اما به صورت چشمگیر در بحث حقوقی وارد نشده‌ایم همچنین در دور جدید به این امر پرداخته و با پیگیری‌های انجام شده امداد حقوقی و مددکاری را در ۱۶۴ شعبه حل اختلاف انجام می‌دهیم.

وی با اشاره به اینکه ۳ هزار وکیل نیکوکار با کمیته امداد امام خمینی(ره) همکاری می‌کنند، اظهار داشت: ۷۰ تفاهم‌نامه با مجموعه قوه قضائیه به امضا رسیده است و امیدواریم بتوانیم توانمندسازی حقوقی خانواده‌ها را فراهم کنیم.

قمشه با اشاره به اینکه کار ذاتی مجموعه ایجاد عزت نفس در خانواده‌ها است، گفت: در این شرایط بیش از ۱۳۰ هزار فرزند خانواده امداد فارغ‌التحصیل مراکز علمی عالی بوده و در مسئولیت‌های مختلف و در ارگان‌های دولتی و مجلس مشغول به کار هستند.

وی افزود: ۶ هزار فرزند خانواده کمیته امداد در رشته‌های حقوق در حال تحصیل و ۳ هزار نفر فارغ‌التحصیل این رشته‌ها هستند ضمن اینکه اشتغال ۱۸۰ هزار خانواده ایجاد شده است.

معاون حقوقی مجلس با اشاره به اینکه توانمندسازی خانواده‌ها یکی از اقدامات فاخر مجلس بوده است، گفت: در بودجه سال ۹۱ این امر دیده و مصوب شد ۲۰ درصد تسهیلات قرض‌الحسنه بانکی برای توانمندسازی اختصاص یابد که در بودجه ۹۲ تنفیذ شده و در بودجه سال ۹۳ نیز آمده است.

قمشه با بیان اینکه مشکلات بیمه روستاییان حل نشده است، گفت: علی‌رغم پیگیرهای انجام شده، متأسفانه نتوانستیم بیمه روستاییان را مطابق بیمه شهری ارائه دهیم همچنین با توجه به اینکه ۸۰ درصد مراجعان کمیته امداد روستاییان هستند، لازم است بیمه آنها در دستور کار کمیسیون قرار گیرد.

وی اظهار داشت: با توجه به جمعیت شهرستان نیاز است ۲ دفتر دیگر ایجاد شود و مشکل نانوایی نیز باید دنبال شود؛ ضمن اینکه درباره داروخانه نیز در جلسه آتی موضوع مطرح و جواب آن داده خواهد شد.

قمشه به مراکز نیکوکاری اشاره کرد و گفت: با توجه به دستور کار آمده باید بخشی از امور را در قالب مرکز نیکوکاری با همت مجموعه و سرمایه‌گذاری کمیته امداد حل کنیم همچنین باید مردم را تشویق کرد و ظرفیت مشارکت نیکوکاران در ملایر و استان را بالا برد.

وی افزود: ظرفیت نیکوکاری در کشور بالاست و نمونه آن طرح اکرام ایتام است که ۶۶۰ هزار حامی قریب به ۳۰۰ هزار یتیم را حمایت کرده و کمک‌های حامیان به یتیمان نسبت به صندوق صدقات که تجهیزات و امکانات می‌خواهد برتری دارد.

قمشه در باره تهیه جهیزیه نوعروسان از نمایندگان خواست: تهیه ۵۰ هزار جهیزیه نوعروس را تصویب کنند البته بخشی از آن را نیز به شهرستان ملایر خواهیم داد.

وی با بیان اینکه کمیته امداد در سال گذشته نخستین رتبه اشتغالزایی را کسب کرده است، گفت: تا ماه گذشته ۸۰ هزار شغل فراهم شده است و پیش‌بینی می‌کنیم تا پایان سال به ۱۲۰ هزار ارتقا یابد البته درصورت راهکاری و ارائه تسهیلات بانکی و آمادگی ایجاد ۳۰۰ هزار فرصت شغلی را داریم که هنوز تحقق نیافته است.

مدیرکل کیمته امداد استان همدان نیز با تأکید بر اینکه شهرستان ملایر نیازمند ایجاد ۲ دفتر کمیته امداد در شهرهای سامن و جوکار است، گفت: متأسفانه شهرستان ملایر با داشتن ٤ شهر یک مدیریت کمیته امداد در شهر ملایر دارد که نیاز است در شهرهای دیگر نیز ایجاد شود. علیرضا ابراهیمی به ضرورت کانون در شهرستان اشاره کرد و افزود: یکی از مشکلات شهرستان نداشتن کانون است که در سفر هیأت دولت مصوب شد اما اجرایی نشده است؛ ضمن اینکه با توجه به زیرساخت‌های موجود برای توسعه اشتغال در شهرستان، ایجاد مجتمع ضروری است.

وی به توسعه فرش ابریشم در استان اشاره کرد و گفت: این صنعت برای درآمدزایی نقش بسیار مؤثری را در استان خواهد داشت که امیدواریم آن را توسعه دهیم.

ابراهیمی به داروخانه نیز اشاره و بر رسیدگی آن تأکید کرد. وی به رسیدگی مسکن سامن اشاره کرد و گفت: زمین طرح رضوان هم توسط اعتبارات استانی و آورده مددجو خریداری شده است که امیدورایم به نتیجه برسد.

◣ برای جهیزیه در حد توان کمک شده است

نماینده ملایر در مجلس شورای اسلامی نیز با اشاره به اینکه در بحث فرش ابریشم پتانسیل بالایی در شهرستان وجود دارد، گفت: انتظار می‌رود سهیمه ملایر را در این صنعت افزایش دهند، چراکه در حال حاضر سهمیه کم است.

علی‌نعمت چهاردولی افزود: با توجه به جمعیت شهرستان یک مرکز برای آن کافی نیست چراکه کمیته امداد شهرستان با ۲۹ نیرو و وجود ٤ شهر بسیار کم است و ایجاد مراکز دیگر در شهرستان ضرورت دارد.

وی گفت: شهرک خصوصی وجود دارد که آمادگی دارد تا با تأمین اعتبار از سوی دولت راه‌اندازی شده تا به افراد تحت پوشش زمین رایگان ارائه دهد که نیاز به مساعدت دولت دارد در حالی که این زمین در نقطه‌ای واقع است که پایلوت فنی و حرفه‌ای بوده و پایه کار است.

دیگر نماینده مردم ملایر در مجلس نیز در باره اشتغال به کار مددجویان در صنایع‌دستی گفت: گاهی با مددجویانی مواجه می‌شویم که مستأجر هستند و نمی‌توانند کار خود را در منزل انجام دهند و امیدواریم با حمایتی که صورت می‌گیرد در خصوص سرویس‌دهی و بیمه آنها اقداماتی انجام شود. احمد آریایی‌نژاد ابراز امیدواری کرد تا بتوانیم با ایجاد نمایشگاه دائمی از محصولات تولید شده آنها را به فروش برسانند و حمایت شوند.

کیوسک

■ **صبح امید:** این هفته‌نامه سراسری ویژه همدان در کنار پوشش اخبار این هفته، به حضور معاون رئیس‌جمهور به همراه تیتر و عکس یک اشاره داشته است.

همچنین در حوزه‌های ورزش، اجتماعی و شهرستان نیز مطالبی به چشم می‌خورد. ۲ صفحه ویژه نیز به رپرتاژ شهرداری و یک صفحه نیز به نیروی برق استان همراه با گزارش تصویری اختصاص دارد.

■ **جمهوری اسلامی:** این نشریه ویژه غرب کشور است که در حوزه استان همدان به تعدادی از اخبار استان و شهرستان‌ها پرداخته است. البته در نیم‌تای پایین صفحه یک در این نشریه ٤ صفحه‌ای به آگهی شهرداری همدان و... اختصاص دارد.

در عناوین اصلی هم به نخستین کنگره سراسری شهدای دانشجو درملایر و نبود مراکز فعال برای درمان اعتیاد شیشه اشاره شده است.

■ **هگمتانه:** این نشریه نیز در کنار پوشش اخبار استان و همچنین حضور معاون رئیس‌جمهور در تویسرکان به صورت ویژه به فعالیت‌های مرحوم بهنام‌جو پرداخته است.

هگمتانه در حوزه‌های ملی، ورزش و فرهنگ مطالبی را آورده و تعدادی نیز به اخبار شهرستان‌ها پرداخته است.

در بیشتر صفحات نیز آگهی‌های شهرداری‌ها، شورای شهر و... دیده می‌شود.

■ **همشهری:** ضمیمه ٤ صفحه‌ای روزنامه کشوری همشهری نیز تیتر اصلی خود را به گفتگو با رئیس کانون هماهنگی شورای اسلامی کار استان با عنوان "کارگران قرارداد سفید امضا نکنند" اختصاص داده است.

به صورت ویژه نیز گفتگوهایی در باره هفته پژوهش و همچنین گفتگو با مخترع تار ٦ سیمی در همدان پرداخته است.

نیم تای صفحه آخر و یک چهارم تمام صفحات نیز به آگهی‌های سفارشی مرکز(تهران) اختصاص دارد.

خبر

برگزاری یادواره شهدا در رزن

رزن- خبرنگار همدان‌پیام: به مناسبت سالروز بزرگداشت شهادت آیت‌ا... مفتح و همایش یادواره شهدا امیران، سرداران و فرماندهان و ٤٦٩ شهید شهرستان رزن در شهرک فرهنگیان این شهرستان برگزار شد.

نماینده ولی فقیه درسازمان بسیج کشور درجمع روحانیون و خانواده‌های معظم شهدا و مدیران و مسئولان کشوری، استانی و شهرستانی گفت: شهرستان رزن از دیریاز مهد و پرورش علما و عارفان بزرگی چون آیت‌ا... آخوند ملاحسینقلی شوندی، آیت‌ا... ملاعلی معصومی و شهید مفتح و... از علما و عارفان نامی کشور است.

حجت‌الاسلام تویسرکانی اظهار داشت: بدخواهان اسلام در رأس امور می‌خواهند بر ولایت فقیه ضربات خود را وارد آورند، غافل از اینکه مردم غیور ایران در طول ۳۵ سال گذشته پشتیبان ولایت فقیه بوده‌اند.

وی گفت: اگر به وصیت‌های شهدا نظر کنیم که یکی از سفارش‌های شهدا به مردم و خانواده‌ها حفظ انقلاب از ولایت‌فقیه بشمار می‌رود که یکی از اهداف اصلی ابرقدرت‌ها نیز مبارزه با همین موضوع است.

تویسرکانی ادامه راه شهدا را حفاظت و حراست از ارزش‌های انقلاب اسلامی دانست و افزود: شهدا از جانشان مایه گذاشتند تا مردم به امنیت و آسایش و استقلال دست پیدا کنند.

وی با اشاره به شخصیت بزرگوار مفتح و زندگی ایشان به جریانات فتنه ۸۸ نیز اشاره کرد.

امام جمعه رزن نیز به شخصیت شهید مفتح پرداخت و گفت: شناساندن اندیشه و آثار علما و عارفان بزرگ به جوانان از وظایف دستگاه‌های اجرایی است.

حجت‌الاسلام حسن طاهری اضافه کرد: انقلاب اسلامی از خون شهدا آبیاری شده، در ۸ سال دفاع مقدس شهدا و رزمندگان در یک جنگ نابرابر با مظلومیت تمام جنگیدند و وظایفشان را نسبت به خدا و اسلام انجام دادند.

مجمع خیرین سلامت در لالجین تشکیل می‌شود

همدان‌پیام: مجمع خیرین سلامت در لالجین تشکیل خواهد شد.

رئیس شورای اسلامی شهر لالجین از تشکیل این مجمع در جلسه بررسی مسائل و مشکلات بهداشتی که با حضور مسئولان استانی و شهرستانی در دفتر شورای شهر لالجین تشکیل شده بود، خبر داد.

احمد پورمختار گفت: متأسفانه پس از پیروزی انقلاب اسلامی و در طول ۳۵ سال گذشته هیچ پروژه بهداشتی در شهر لالجین به انجام نرسیده که این سبب مشکلات عدیده‌ای برای مردم متدین لالجین و روستاهای اطراف شده است.

وی افزود: درمانگاه‌های شماره ۱ و ۲ لالجین جزو ساختمان‌هایی بوده که یا فرسوده شده‌اند و یا به صورت تمام، خیری احداث شده است و در بهداشت در طول ۳ دهه گذشته هیچ پروژه‌ای به انجام نرسیده و تنها یک واحد آزمایشگاه بوده که آن هم به صورت نیمه‌خیری به انجام رسیده است.

پورمختار گفت: این ۲ واحد درمانگاهی نیز زیبنده یک شهر توریستی و یک بخش ۵۵ هزار نفری نیست و باید هرچه سریع‌تر نسبت به ارتقا درمانگاه شبانه‌روزی لالجین به مرکز آموزشی درمانی بهداشتی درجه یک اقدام شود.

البته شورای شهر تمامی امکانات و رایزنی‌های لازم را به انجام رسانده و از هیچ کمکی دریغ نخواهد کرد.

وی با اعلام اینکه هیچگاه اجازه تعطیلی درمانگاه شبانه‌روزی به بهانه نزدیکی لالجین به مرکز استان را نخواهیم داد، اضافه کرد: یکی از دلایل نارضایتی مردم از رفتار نامناسب پزشکان و کمبود پزشک در درمانگاه شبانه‌روزی است که امیدواریم بزودی حل شود و با توجه به ازدحام کار پزشکان که استاندارد ویزیت ۳۰ بیمار است، در لالجین بیش از ۱۰۰ نفر است و حتی محوطه‌سازی و زیباسازی در خور شأن مردم لالجین نیز در این درمانگاه وجود ندارد.

وی نبود دوربین مداربسته، سیستم نوبت‌دهی و نیز تلویزیون آموزشی و نبود سرویس بهداشتی مناسب را از دیگر مشکلات این مرکز اعلام کرد.

معاون بهداشتی دانشگاه علوم پزشکی همدان نیز با اعلام اینکه مردم لالجین استحقاق بیشتری از امکانات بهداشتی موجود دارند، گفت: در مسیر قانون باید بتوانیم از فرصت‌های نابی که هم‌اکنون در این منطقه وجود دارد بهترین استفاده را انجام دهیم و بسیار باعث تأسف است که احداث آخرین درمانگاه بهداشتی برای مردم پایتخت سفال به سال ٥٤ برمی‌گردد.

حسین عرفانی افزود: خوشبختانه لالجین از حیث حضور پزشک متبحر بهترین وضعیت را در استان دارد و باید تلاش کنیم تا کمبودها و نقیصه‌های مرکز بهداشت لالجین هرچه سریع‌تر رفع شود.

وی گفت: متأسفانه مرکز بهداشت با کمبودهایی از جمله سرویس بهداشتی مناسب مواجه است که تا یک ماه آینده تمامی این نواقص و نوبت‌دهی به بیمار، تلویزیون آموزشی و نیز دوربین مداربسته به انجام خواهد رسید. معاون بهداشتی دانشگاه علوم پزشکی استان ادامه داد: با ارتقا درمانگاه شماره ۲ لالجین به درجه یک و مرکز آموزشی درمانی بهداشتی بالطبع موانع بسیاری برداشت شده و بزودی این پیشنهاد به معاونت توسعه وزارت مربوطه اعلام تا حداقل‌های ممکن برای این شهر توریستی مهیا شود.

عرفانی از طرح ویژه بازرسی نظارت بهداشتی بر واحدهای صنفی در یک ماه آینده در لالجین خبر داده و گفت: نظارت بیشتر و دقیق‌تری در بحث تزریقات، پانسمان و داروخانه انجام خواهد شد تا گله‌مندی‌های موجود نیز به حداقل برسد.

www.HamedanPayam.com

اطلاعیه مهم
آخرین مهلت
برای ثبت نام الکترونیکی
مرحله دوم اشخاص حقیقی
برای دریافت شماره اقتصادی جدید
۳۰ آذرماه ۱۳۹۲ می‌باشد
روابط عمومی
اداره کل امور مالیاتی استان همدان

تبریک و تهنیت
جناب آقایان مهندس
گودرز محمودی
مدیرکل محترم حمل و نقل و پایانه‌های استان همدان
مهندس بابک قهرمانی
معاون محترم حمل و نقل و پایانه‌های استان همدان
فرارسیدن هفته حمل و نقل را خدمت شما و تمامی مسئولان و زحمت‌کشان عرصه حمل و نقل صمیمانه تبریک و تهنیت عرض نموده امید است موفق و سربلند باشید.
شرکت حمل و نقل همدان بار

تبریک و تهنیت
جناب آقایان مهندس
گودرز محمودی
مدیرکل محترم حمل و نقل و پایانه‌های استان همدان
بابک قهرمانی
معاون محترم حمل و نقل و پایانه‌های استان همدان
فرارسیدن
هفته حمل و نقل
را خدمت شما بزرگواران و تمامی مسئولان و دست‌اندرکاران، شرکت حمل و نقل و مسافربری و علی‌الخصوص رانندگان عزیز صمیمانه تبریک و تهنیت عرض نموده امید است در سایه ایزد منان پیروز و سربلند باشید
مسعود تهامی مدیرشرکت حمل و نقل صداقت بار همدان

تبریک و تهنیت
جناب آقایان مهندس
گودرز محمودی
مدیرکل محترم حمل و نقل و پایانه‌های استان همدان
بابک قهرمانی
معاون محترم حمل و نقل و پایانه‌های استان همدان
فرارسیدن
هفته حمل و نقل
را خدمت شما عزیزان و تمامی مسئولان و دست‌اندرکاران ناوگان خستگی‌ناپذیر حمل و نقل استان همدان صمیمانه تبریک و تهنیت عرض نموده امید است درسایه الطاف الهی سربلند و پایدار باشید
شرکت حمل و نقل بین‌المللی خلیج‌فارس

مفقودی
کارت شناسایی آموزش و پرورش صادره از آموزش و پرورش بهار به نام راضیه بابایی به شماره پرسنلی ۷۸۴۲۵۷۹۹ مفقود گردیده و از درجه اعتبار ساقط می‌باشد.

خبر

ترکیه زندان روزنامه نگاران

همدان‌پیام: کمیته مراقبت از روزنامه نگاران درگزارشی اعلام کرد: برای دومین سال پیاپی ترکیه رتبه نخست کشورهای جهان را از حیث تعداد خبرنگار زندانی به خود اختصاص داده و پس از آن چین در جایگاه دوم قرار دارد. کمیته مراقبت از روزنامه نگاران درنیویورک که یک سازمان دیده بان حقوق بشردر مورد اصحاب خبر و جراید است اعلام کرد: درسال ۲۰۱۳ درمجموع ۲۱۱خبرنگار پشت میله‌های زندان بوده‌اند. طبق اعلام این نهاد، هرچند در سال ۲۰۱۳ آمار خبرنگارانی که کشته و یا زندانی شده‌اند به نحو چشم‌گیری کاهش یافته است، اما سال ۲۰۱۳همچنان از حیث زندانی شدن خبرنگاران، بدترین سال برای اصحاب جراید در جهان به شمار می‌رود.

کمیته مزبوراعلام کرده است که سال ۲۰۱۳برای دومین سال پیاپی بدترین سال از حیث آمار خبرنگاران زندانی درجهان بوده است. به نوشته ایرنا، شمار این زندانیان درسال ۲۰۱۲ بیش از۲۳۲ نفر بود. کشوری همچون ترکیه در ردیف کشورهای نخست دارای خبرنگاران زندانی است و۲ سال پیاپی این جایگاه را به خود اختصاص داد.

کمیته مراقبت از خبرنگاران گزارش داده است که جنگ داخلی سوریه که تاکنون ۱۲٦ هزارکشته و۲/٤ میلیون آواره و پناهنده برجا گذاشته برای دومین سال متوالی خطرناک‌ترین کشور برای حرفه خبرنگاری اعلام شده است. طبق گزارش این کمیته، آمار خبرنگاران کشته شده درجنگ سوریه تاکنون ۲۱خبرنگار بوده که شامل ٦ مصری، ٥ پاکستانی، ٤ سومالیایی، ۳ برزیلی و ۳ عراقی است.

هشدار به زائران کربلا در ایام اربعین

شلیک موشک به کربلای معلی

همدان‌پیام: معاون سازمان حج و زیارت به تمام زائران توصیه کرد که از رفتن به سامرا در ایام اربعین حسینی اکیداً خودداری کنند و طبق برنامه‌ریزی‌های سازمان حج و زیارت تنها به شهرهای نجف، کربلا و کاظمین سفر کنند. ناصر خدرنژاد از کشته و زخمی شدن زائران ایرانی در شهر بلد در سامرا بر اثر حمله تروریستی خبر داده و گفته در این حمله یک نفر شهید و ١٤ نفر زخمی شدند. وی گفته که حال یکی از زائران زخمی وخیم گزارش شده است.

در خبری دیگر از عراق، منابع خبری از شلیک ۳ فروند موشک «گراد» به سوی کربلای معلی در دوشنبه شب و هدف قرار دادن زائران شیعه خبر دادند. به گزارش فارس، دوشنبه شب در شهر کربلا، صدای ۳ انفجار بزرگ به گوش رسید. در حالی که زائران امام حسین(ع)، ندای «لبیک یا حسین» و «هیهات منا الذله» را سر داده‌بودند ناگهان، صدای ۳ انفجار به گوش رسید و گفته می‌شود که گروه‌های تروریستی وهابی، زائران کربلای معلی را با ۳ موشک از نوع «گراد» هدف قرار دادند.

پارلمان

واکنش نعمتی به موضوع انحلال مجلس

خداوند حجاریان را شفا دهد

همدان‌پیام: بهروز نعمتی به اظهارات سعید حجاریان در خصوص انحلال مجلس واکنش نشان داده است. نماینده مردم اسدآباد در مجلس با بیان اینکه مجلس در همه دوره‌ها در رأس امور است، گفت: اظهارات حجاریان درباره انحلال مجلس توسط دولت، نشانگر استمرار کسالت حجاریان است.

وی که با فارس گفتگو کرده با اشاره به اظهارات اخیر سعید حجاریان تصریح کرد: واقعیت آن است که مجلس در رأس امور است و این در رأس امور بودن مجلس محدود به یک دوره خاص نیست و شرایط سیاسی موجود کشور دلیل بر این نیست که تک‌صدایی در کشور وجود داشته باشد و یک طیف خاص کشور را اداره کنند.

وی با بیان اینکه همان مردمی که به رئیس‌جمهور رأی داده‌اند به نمایندگان هم رأی داده‌اند، افزود: بحث‌هایی که توسط حجاریان مطرح می‌شود قیاس مع‌الفارق است. نایب رئیس فراکسیون اصولگرایان رهروان ولایت با بیان اینکه حجاریان با طرح انحلال مجلس توسط دولت نشان داد که کسالت وی همچنان ادامه دارد، گفت: امیدواریم خداوند حجاریان را شفا بدهد. نعمتی، مجلس را نهاد دموکراتیک و عصار ملت دانست و تصریح کرد: هدف حجاریان از طرح انحلال مجلس توسط دولت، سوءاستفاده و بهره‌برداری سیاسی از فضای کنونی کشور است.

گفتنی است سعید حجاریان این هفته در گفتگو با یک رسانه دولتی موضوع اختیار انحلال مجلس به دست دولت را مطرح کرده بود.

مخالفت کاخ سفید با تصویب تحریم علیه ایران

همدان‌پیام: سخنگوی فارسی زبان وزارت امور خارجه آمریکا می‌گوید: بر اساس برنامه اقدام مشترک که در ژنو به توافق رسیدیم، همچنان با تصویب تحریم‌های هسته‌ای جدید علیه جمهوری اسلامی ایران مخالفت خواهیم کرد.

آلن ایر در گفتگو با ایرنا گفت: واشنگتن بر اجرای برنامه اقدام مشترکی که در ژنو به توافق رسید، پایبند است. وی تصریح کرد: اضافه شدن نام افراد و نهادهایی به فهرست تحریم‌ها که هفته پیش صورت گرفت، به معنای تحریم‌های جدیدی نیست، بلکه مربوط به اجرای تحریم‌های جاری و کنونی می‌شود.

سخنگوی وزارت امور خارجه آمریکا ادامه داد: همانطور که باراک اوباما رئیس جمهوری آمریکا هم گفته است تا جایی که نظام سیاسی ما اجازه دهد، متعهدیم که از تصویب تحریم‌های جدید مربوط به مسائل هسته‌ای خودداری کنیم.

بالاخره نوبت به پیریایی رسید

همدان‌پیام: هیأت دولت در جلسه دیروز خود تکلیف یکی از ۲ استان باقی مانده در تغییر استانداران را روشن کرد و حجت‌الاسلام محمدصادق صالحی‌منش را جایگزین کرم‌رضا پیریایی کرد.

این انتصاب در حالی بود که ابتدای هفته، حسینعلی امیری معاون وزیر کشور گفته بود که فعلاً استاندار قم تعیین نخواهد شد و این انتصاب احتیاج به بررسی بیشتر دارد. در سوابق استاندار جدید قم قائم مقامی معاونت وزارت اطلاعات و ریاست ستاد انتخابات این وزارتخانه دیده می‌شود.

وی هم اکنون استاد سطوح عالیه حوزه علمیه قم می‌باشد. رئیس‌جمهور استاندار جدید قم را به توجه کامل به همه این ویژگی‌ها و برقراری ارتباط مناسب با مراجع بزرگوار، علما و فضلا توصیه کرد. دقایقی پس از این انتصاب پیریایی استاندار اسبق همدان به صالحی‌منش تبریک گفت و برای وی آرزوی موفقیت کرد. پیریایی ۱۸ ماه استاندار قم بود و پیش بینی می‌شد که به واسطه نزدیکی به حلقه احمدی‌نژاد زودتر از اینها از سوی دولت یازدهم تغییر کند.

کارشناسها امروز به ژنو می‌روند

بازگشت ایران به میز مذاکرات

■ ادامه حضور تریبونی ظریف در دانشگاه

همدان‌پیام- گره سیاسی: بازگشت به میز مذاکرات؛ این خبری بود که عراقچی پس از گفتگوی ۲ روزه خود با کاترین اشتون از آن خبر داد.

یک هفته پیش بود که به دنبال تحریم ۱۳ شرکت ایرانی و تنی چند از افراد از سوی آمریکا مقامات کشورمان مذاکرات کارشناسی در وین با آژانس بین‌المللی انرژی اتمی را متوقف کرد و دستور بازگشت کارشناسان به تهران را داد.

فشارهای منتقدان داخلی توافق ژنو از یک سو و کمتر شدن اعتماد به طرف غربی از سوی دیگر مسئولان دیپلماسی کشور را بر آن داشت تا به طور جدی از تصویب تحریم‌های جدید گلایه کنند و چهارچوب مذاکرات ژنو را دوباره به آنها گوشزد کنند. عباس عراقچی این هفته عازم برلین شد تا با مسئول سیاست خارجی اروپا دیدار و پیغام جدی مقامات تهران را به گوش وی برساند.

وی پس از این دیدار گفت که مواضع ایران را به اشتون منتقل کرده و گفته که اگر مذاکرات قرار است ادامه یابد باید از سوء تفاهمات و زیاده خواهی‌ها اجتناب شود.

عراقچی گفت که به طرف مقابل هشدار داده که باید از اقدامات تحریک آمیز خودداری کند. به گفته عراقچی اشتون هم اطمینان داد که همه اعضای گروه بخصوص آمریکا متعهد به تعهدات هستند و بر این اساس تصمیم بر ادامه مذاکرات گرفته شد.

اما آنچه از این گفتگوهای ۲ روزه حاصل شد، این بود که امروز مذاکرات کارشناسی بین ایران و آژانس از سر گرفته خواهد شد. عراقچی اعلام کرد که حمید بعیدی‌نژاد مدیرکل سیاسی و بین‌المللی وزارت خارجه ریاست هیأت ایرانی در این مذاکرات را برعهده دارد.

وی همچنین گفت که این مذاکرات امروز و فردا (پنجشنبه و جمعه) در ژنو برگزار می‌شود و در صورت لزوم روزهای شنبه و یکشنبه نیز ادامه می‌یابد.

◀ادامه گفتار اقناعی ظریف در دانشگاه‌ها

اما تلاش مردان دیپلمات وزارت خارجه تنها به خارج از مرزها محدود نمی‌شود و اینجا در ایران هم ظریف این روزها سخت در پی اقناع افکار عمومی و همراه داشتن حداکثری آنها برای ادامه مذاکرات است. وی در روزهای گذشته با حضور در دانشگاه‌ها و شبکه‌های خبری در صدد آن بر آمده تا هم پاسخگوی سؤالات افکار عمومی در خصوص آینده مذاکرات باشد و هم به انتقادات پر سر و صدای منتقدان داخلی واکنش دهد.

در ادامه این اقدامات ظریف روز گذشته در جمع مسئولان دفاتر نهاد نمایندگی مقام معظم رهبری در دانشگاه‌ها حاضر شد تا به ابهامات موجود پاسخ دهد. وزیر امور خارجه که این روزها راه دانشگاه تهران را بهتر از هر وزارت خارجه طی می‌کند در این مراسم و در پاسخ به این سؤال که آیا مقام معظم رهبری قبل از توافق ژنو در جریان مفاد آن بودند؟ گفت: من قصد ندارم از مقام معظم رهبری خرج کنم. هر لحظه ایشان تصمیم‌گیری کنند مذاکرات متوقف می‌شود. ما ادعایمان این است که باید مطیع رهبری باشیم. اینکه رهبری خودشان تصمیم بگیرند درباره کلمات و عبارات دخالت کنند یا نه تصمیم ایشان است و بنده نه وارد این حوزه می‌شوم و نه اختیار آن را دارم و نه مصلحت می‌دانم؛ اما رهبری چارچوب‌های کلی تعیین می‌کند و مسئولیت مذاکره با من است.

وزیر خارجه کشورمان با اشاره به اتهاماتی که به وی و تیم مذاکره‌کننده در مورد توافق ژنو وارد می‌شود گفت: من اعلام کرده‌ام تهمت و افترا را می‌شنوم، اما مصالح ملی را فدای دفاع از خود نمی‌کنم.

وی درباره برخی انتقادها نسبت به سخنانش که گفته بود آمریکایی‌ها از سلاح‌های ما نمی‌ترسند بلکه از فرهنگ شهادت ما می‌ترسند گفت: من گفتم آمریکا از فرهنگ شهادت ما می‌ترسند. بزرگ‌ترین مانع آمریکا قدرت مردم یعنی خودباوری و فرهنگ ایثار و شهادت آن‌هاست و این سرمایه را نمی‌توانیم با سلاح عوض کنیم. روزی که این کار را انجام دهیم آغاز اشتباه ماست. من شعار نمی‌دهم. من ۲۰سال امنیت بین‌الملل درس دادم و متون استراتژیک آمریکا را خوانده‌ام. برخی گفته‌اند من صلاحیت ندارم در این زمینه (نظامی) صحبت کنم، اما معتقدم نگرانی آمریکایی‌ها از سلاح ما نیست، بلکه از فرهنگ و مقاومت مردم ماست؛ یعنی بزنند دوباره می‌سازیم.

ظریف ادامه داد: اگر مبنای قدرت خود را نفهمیم در زمین طرف مقابل بازی کرده‌ایم و قدرت او را تعمیق کردیم. شعارهای انقلاب مبتنی بر یک واقعیات است و باید آن را بپذیریم وزیر خارجه کشورمان در پاسخ به اینکه رهبری اعلام کردند به مذاکرات خوش‌بین نیستند، اما در عین حال مذاکره کنید، افزود: ما هم خوش‌بین نیستیم. ما نسبت به خود و خدای خود خوشبین هستیم.

وی در پایان گفت: ما نیازمند نقد هستیم، اما به همدلی بیش‌تر نیاز داریم و همه باید بدانیم که در یک کشتی نشسته‌ایم و این کشتی جناحی نیست و ملی است و هر جایی از آن سوراخ شود همه با هم در وضعیت مشابه قرار می‌گیریم.

وی در پاسخ به این پرسش که جعفری فرمانده سپاه در دانشگاه امام صادق عنوان کرد چیز کمی به‌دست آوردیم و خیلی چیزها از دست دادیم، گفت: نظر وی محترم است البته من بیش‌تر مذاکره کرده‌ام و چنین اعتقادی ندارم. معتقدم آن چه به دست آورده‌ایم قابل توجه بوده است.

گزیده اخبار

شهادت ۳ عضو سپاه در سراوان

فارس اطلاع داد: ۳ تن از نیروهای سپاه در سراوان شهید شدند.

معاون امنیتی استاندار سیستان و بلوچستان با اعلام این خبر گفته که این نیروهای سپاه در اثر برخورد با تله انفجاری به شهادت رسیده‌اند.

به گفته رجبعلی شیخ‌زاده این حادثه حوالی ساعت ٦ و ۳۰ دقیقه صبح دیروز اتفاق افتاده و این خودرو متعلق به کارکنان مهندسی سپاه بوده است.

سفارت ایران در انگلیس هنوز بسته است

خانه ملت گزارش داد: سخنگوی وزارت امورخارجه می‌گوید: سفارت ایران در انگلیس هنوز بازگشایی نشده است.

مرضیه افخم گفت: تصمیمات اولیه با اعزام کاردارهای غیرمقیم ۲ کشور اتخاذ شده و هر دوطرف تلاش دارند، به طور تدریجی روابط خود را ارتقا دهند.

وی افزود: سفارت ایران در لندن راه‌اندازی نشده و تنها حبیبا... زاده کاردار غیرمقیم کشورمان درسفری به انگلیس با مقامات این کشور ملاقات کرد و پس از بازدید از ساختمان‌های دیپلماتیک ایران در انگلیس به کشور بازگشت.

توافق روسیه با اکراین تاریخی بود

ایلنا اطلاع داد: میکلا آزاروف نخست‌وزیر اوکراین توافق اخیر کشورش با روسیه را تاریخی توصیف کرده و تأکید کرد که این توافق می‌تواند ثبات مالی در اوکراین را به دنبال داشته باشد.

آزاروف در نشست کابینه اوکراین گفت که بدون این توافق، اوکراین با خطر «ورشکستگی و فروپاشی اجتماعی» روبه‌رو بود. در همین حال، مخالفان با رد توافق اخیر با روسیه گفته‌اند به اعتراضاتشان حتی در تعطیلات کریسمس هم ادامه خواهند داد.

رؤسای جمهوری روسیه و اوکراین روز سه‌شنبه توافقی امضا کردند که بر مبنای آن روسیه گاز صادراتی خود را با یک سوم تخفیف به اوکراین می‌فروشد و همچنین نزدیک به ۱۵ میلیارد دلار اوراق قرضه دولتی اوکراین را خریداری می‌کند.

سریال تصاحب افتخارات ایران ادامه دارد

پوریای ولی هم افغانی شد!

همدان‌پیام: رئیس گروه دوستی پارلمانی ایران و ترکیه در مجلس، درباره اقدام ترکیه در حذف نام ایران در مراسم بزرگداشت مولانا، گفت: این موضوع یک کاستی جدی و یک خطای غیرقابل چشم‌پوشی است که آن را از رئیس مجلس ترکیه و سفیر این کشور پیگیری می‌کنیم. موید حسینی‌صدر از سندسازی افغانها برای ثبت ملی مقبره پوریای ولی خبر داده است.

این نماینده مجلس که با خانه ملت گفتگو کرده با بیان اینکه نام ایران در مراسم بزرگداشت سال ۲۰۱۳ مولانا حذف و جای هنرمندان ایرانی در این مراسم خالی بوده است و حتی زبان فارسی در اشعار این شاعر فارسی‌زبان نفی شده، تصریح کرد: این موضوع یک کاستی جدی و یک اشتباه غیرقابل چشم‌پوشی است که دلایل چنین اقدامی را پیگیری می‌کنیم تا دیگر چنین اقداماتی تکرار نشود. نماینده مردم خوی و چایپاره در مجلس شورای اسلامی، با تأکید بر اینکه پاره‌ای از این بی‌توجهی‌ها به اقدامات فرهنگی ضعیف داخلی کشورمان مربوط می‌شود، تصریح کرد: در حالی که ما شاهد کم کاری اقدامات مسئولان فرهنگی کشورمان هستیم، کشورهای رقیب ما به ظرفیت‌های فرهنگی خود واقف‌اند و به بهترین شکل از آنها حفاظت می‌کنند. حسینی‌صدر با تأکید بر اینکه بی‌توجهی‌ها نسبت به مفاخر ایران زیاد شده، یادآور شد: مدتی است افغانستان برای ثبت ملی و ادعای مقبره پوریای ولی اقدام به سندسازی کرده است در حالی که مقبره او در خوی واقع شده و کسی از این موضوع خبر ندارد.

آگهی مزایده

در پرونده کلاسه۱۵۸۵/۹۱ اجرایی طی رای صادره از شعبه ۱۱ دادگاه عمومی حقوقی همدان دستور فروش ششدانگ پلاک ثبتی ۱۰/۴۳۵۴ اصلی بخش همدان خواهان: علی‌اصغر رمضی و خوانده: حلیمه پاک روان بحری، فاطمه سلطان تیموری قیم پرویز و فاطمه ورمضی و لیلا رمضی آدرس ملک: واقع در همدان، سعیدیه پایین، کوچه ناهید، کوچه رهسپار، پلاک ۱۱ یک باب منزل مسکونی با اسکلت آجری و طاق ضربی به صورت دو واحد مسکونی کف موکت و نما آجرنما دارای پارکینگ و حیاط عرصه ۲۶۵ مترمربع هر مترمربع ۴۷/۰۰۰/۰۰۰ ریال اعیان ۴۷۵ مترمربع هر مترمربع ۸۰۰/۰۰۰ ریال در ۲/۵ طبقه قدمت ساخت امکانات و امتیازات موجود: ۲۵/۰۰۰/۰۰۰ ارزش ۶ دانگ ۱۲/۸۶۰/۰۰۰/۰۰۰ ارزیابی گردیده است. قیمت‌ها به ریال است که این اجرا وفق مواد ۹ و ۱۰ آیین‌نامه قانون افراز و فروش املاک مشاع مصوب ۱۳۵۷ نسبت به فروش آن اقدام می‌نماید. به تاریخ ۱۳۹۲/۱۰/۸ ساعت ۱۱/۳۰ تا ۱۲ محل برگزاری مزایده دادگستری کل استان طبقه همکف دفتر مزایده می‌باشد. مورد مزایده ۵ روز قبل از مزایده قابل مشاهده است. برنده مزایده کسی است که بالاترین قیمت پیشنهادی را ارائه و ده درصد مبلغ پیشنهادی را فی‌المجلس واریز نماید و جهت الباقی در مهلت قانونی اقدام نموده در غیر این صورت ده درصد به نفع دولت ضبط خواهد شد. م الف ۴۱۲۱

زائری- دادورز اجرای احکام مدنی دادگستری همدان

آگهی حصر وراثت

آقای محمد شمس‌الهی دارای شناسنامه شماره ۱۵۷۰ به شرح دادخواست به کلاسه۴۴۸/۹۲/ح۱۱۷ از این حوزه درخواست گواهی حصر وراثت نموده و چنین توضیح داده که شادروان عبدل محمد شمس‌الهی به شناسنامه شماره ۳۷ در تاریخ ۹۲/۶/۲۷ در اقامتگاه دائمی خود بدرود زندگی گفته ورثه آن مرحوم منحصر است به: ۱- محمد شمس‌الهی سرابی فرزند مهدی به شماره شناسنامه ۱۵۷۰ متولد ۱۳۰۵ پدر متوفی ۲- مولود حجتی فرزند حبیبا... به شماره شناسنامه ۶۲ متولد ۱۳۳۴ همسر متوفی ۳- پوران الوندی فرزند قربانعلی به شماره شناسنامه ۴۶۰۳ متولد ۱۳۵۰ همسر متوفی ۴- سمیه شمس‌الهی فرزند عبدل محمد به شماره شناسنامه ۶۰۹ متولد ۱۳۶۰ دختر متوفی ۵- معصومه شمس‌الهی فرزند عبدل محمد به شماره شناسنامه ۵۲۵ متولد ۱۳۶۲ دختر متوفی ۶- فرزانه شمس‌الهی فرزند عبدل محمد به شماره شناسنامه ۳۹۷۰۰۷۳۰۵۷ متولد ۱۳۶۹ دختر متوفی ۷- علیرضا شمس‌الهی فرزند عبدل محمد به شماره شناسنامه ۳۹۷۰۳۱۳۴۳۰ متولد ۱۳۸۳ پسر متوفی اینک با انجام تشریفات مقدماتی درخواست مزبور را در یک نوبت آگهی می‌نماید تا هر کسی اعتراضی دارد و یا وصیتنامه از متوفی نزد او باشد از تاریخ نشر نخستین آگهی ظرف یک ماه تقدیم دارد والا گواهی صادر خواهد شد. م الف ۴۱۴۱

قاضی حوزه ۱۱۷ شورای حل اختلاف تویسرکان

آگهی موضوع ماده ۳ قانون و ماده ۱۳ آیین‌نامه قانون تعیین تکلیف وضعیت ثبتی اراضی و ساختمان‌های فاقد سند رسمی

برابر رأی شماره ۱۳۹۲۶۰۳۲۶۰۰۹۰۰۲۲۷۸ مورخه ۹۲/۸/۲۵ هیأت موضوع قانون تعیین تکلیف وضعیت ثبتی اراضی و ساختمان‌های فاقد سند رسمی مستقر در واحد ثبتی شهرستان فامنین تصرفات مالکانه و بلامعارض آقای روحا... حدادی فرزند محمد به شماره شناسنامه ۸۵۴۳ صادره از فامنین به شماره ملی ۵۰۲۹۴۷۵۷۱۰ در شش دانگ یک باب خانه و سه باب مغازه احداثی در آن به مساحت دویست و شصت و هفت مترمربع قسمتی از پلاک ۱۰۴/۱۳۵۵ واقع در بخش پنج همدان اراضی فامنین خریداری از مالک رسمی آقای احمد راسخی محرز گردیده است.
لذا به منظور اطلاع عموم مراتب در دو نوبت به فاصله ۱۵ روز آگهی می‌شود، در صورتی که اشخاص نسبت به صدور سند مالکیت متقاضی اعتراضی داشته باشند می‌توانند از تاریخ انتشار اولین آگهی به مدت دو ماه اعتراض خود را به به اداره ثبت اسناد و املاک شهرستان فامنین تسلیم و پس از اخذ رسید، ظرف مدت یک ماه از تاریخ تسلیم اعتراض، دادخواست خود را به مرجع قضایی تقدیم نمایند. بدیهی است در صورت انقضای مدت مذکور و عدم وصول اعتراض طبق مقررات سند مالکیت صادر خواهد شد. م الف۳۷۵۹
تاریخ انتشار نوبت اول: ۹۲/۹/۱۳
تاریخ انتشار نوبت دوم: ۹۲/۹/۲۸

مهدی عزیزی- رئیس اداره ثبت اسناد و املاک شهرستان فامنین

آگهی حصر وراثت

خانم معصومه سادات موسوی دارای شناسنامه شماره ۷۰۷ به شرح دادخواست به کلاسه۱۱۸/۹۲۰۵۳۲/۹۲ح از این حوزه درخواست گواهی حصر وراثت نموده و چنین توضیح داده که شادروان سید شعبان موسوی به شناسنامه شماره ۱ در تاریخ ۱۳۹۲/۶/۲۱ در اقامتگاه دائمی خود بدرود زندگی گفته ورثه آن مرحوم منحصر است به: ۱- طوبی کاظمی دوست به شماره شناسنامه ۲۹۷۳ صادره از همدان متولد ۱۳۲۹ همسر متوفی ۲- سید سعید موسوی به شماره شناسنامه ۱۲۵۴۸ صادره از همدان متولد ۱۳۵۹ فرزند متوفی ۳- سید کاظم موسوی به شماره شناسنامه ۳۱۵ صادره از همدان متولد ۱۳۵۰ فرزند متوفی ۴- سید امید موسوی به شماره شناسنامه ۱۷۲۶۸ صادره از همدان متولد ۱۳۶۷ فرزند متوفی ۵- سید مجید موسوی به شماره شناسنامه ۵۱ صادره از همدان متولد ۱۳۵۴ فرزند متوفی ۶- سیده الهام موسوی به شماره شناسنامه ۳۷۳۲ صادره از همدان متولد ۱۳۶۱ فرزند متوفی ۷- سیده مریم موسوی به شماره شناسنامه ۴۲۱۲ صادره از همدان متولد ۱۳۵۱ فرزند متوفی ۸- معصومه سادات موسوی به شماره شناسنامه ۷۰۷ صادره از همدان متولد ۱۳۴۹ فرزند متوفی ۹- سید جواد موسوی به شماره شناسنامه ۲۸۴۶ صادره از همدان متولد ۱۳۶۳ فرزند متوفی ۱۰- سیده فاطمه موسوی به شماره شناسنامه ۸۶۸۷ صادره از همدان متولد ۱۳۶۵ فرزند متوفی ۱۱- سیده زهرا موسوی به شماره شناسنامه ۲۰۰۳ صادره از همدان متولد ۱۳۵۸ فرزند متوفی ۱۲- سید مصطفی موسوی به شماره شناسنامه ۳۸۶۰۳۴۲۷۰۳ صادره از همدان متولد ۱۳۷۰ فرزند متوفی اینک با انجام تشریفات مقدماتی درخواست مزبور را در یک نوبت آگهی می‌نماید تا هر کسی اعتراضی دارد و یا وصیتنامه از متوفی نزد او باشد از تاریخ نشر نخستین آگهی ظرف یک ماه تقدیم دارد والا گواهی صادر خواهد شد. م الف ۴۱۲۸

قاضی حوزه ۱۱۸ شورای حل اختلاف همدان

آگهی حصر وراثت

خانم اکرم شاکری دارای شناسنامه شماره ۶۸۵۳ به شرح دادخواست به کلاسه۱۱۳/۲۱۶/۹۲ح از این حوزه درخواست گواهی حصر وراثت نموده و چنین توضیح داده که شادروان آقامعلی شاکری به شناسنامه شماره ۱۵۵ در تاریخ ۱۳۹۲/۷/۲۴ در اقامتگاه دائمی خود بدرود زندگی گفته ورثه آن مرحوم منحصر است به: ۱- محمد شاکری فرزند آقامعلی به شماره شناسنامه ۶۸۵۲ متولد ۱۳۴۷ صادره از فامنین ۲- اکبر شاکری فرزند آقامعلی به شماره شناسنامه ۷۷۰۰ متولد ۱۳۵۶ صادره از فامنین ۳- مهدی شاکری فرزند آقامعلی به شماره شناسنامه ۵۰۲۰۰۰۹۵۶۳ متولد ۱۳۶۹ صادره از فامنین ۴- اصغر شاکری فرزند آقامعلی به شماره شناسنامه ۳۶ متولد ۱۳۵۲ صادره از فامنین ۵- روحا... شاکری فرزند آقامعلی به شماره شناسنامه ۸۴۰۴ متولد ۱۳۵۸ صادره از فامنین ۶- حامد شاکری فرزند آقامعلی به شماره شناسنامه ۱۳۰۰ متولد ۱۳۶۵ صادره از فامنین ۷- اعظم شاکری فرزند آقامعلی به شماره شناسنامه ۷۶۹۹ متولد ۱۳۵۴ صادره از فامنین ۸- فاطمه شاکری فرزند آقامعلی به شماره شناسنامه ۱۵۳ متولد ۱۳۶۳ صادره از فامنین ۹- الهه شاکری فرزند آقامعلی به شماره شناسنامه ۱۱۱۴۹ متولد ۱۳۶۰ صادره از فامنین ۱۰- فرشته شاکری فرزند آقامعلی به شماره شناسنامه ۳۵۶۰۰۲۸۹۴۴ متولد ۱۳۶۸ صادره از همدان ۱۱- اکرم شاکری فرزند آقامعلی به شماره شناسنامه ۶۸۵۳ متولد ۱۳۴۸ صادره از فامنین اینک با انجام تشریفات مقدماتی درخواست مزبور را در یک نوبت آگهی می‌نماید تا هر کسی اعتراضی دارد و یا وصیتنامه از متوفی نزد او باشد از تاریخ نشر نخستین آگهی ظرف یک ماه تقدیم دارد والا گواهی صادر خواهد شد.

قاضی حوزه ۱۱۳ شورای حل اختلاف فامنین

آگهی موضوع ماده ۳ قانون و ماده ۱۳ آیین‌نامه قانون تعیین تکلیف وضعیت ثبتی اراضی و ساختمان‌های فاقد سند رسمی

برابر رأی شماره ۱۳۹۲۶۰۳۲۶۰۰۹۰۰۲۳۷۴ مورخه ۹۲/۹/۹ هیأت موضوع قانون تعیین تکلیف وضعیت ثبتی اراضی و ساختمان‌های فاقد سند رسمی مستقر در واحد ثبتی شهرستان فامنین تصرفات مالکانه و بلامعارض آقای حبیبا... جلوئی فرزند مسعود به شماره شناسنامه ۸۷ صادره از فامنین به شماره ملی ۵۰۲۹۸۴۴۰۸۲ در اعیانی شش دانگ بانضمام عرصه ۷۹ شعیر مشاع از ۹۶ شعیر ششدانگ یک باب خانه به مساحت یکصد و نود و شش مترمربع و شصت و شش صدم مترمربع قسمتی از پلاک ۹۹ اصلی واقع در بخش پنج همدان اراضی ماماهان خریداری از مالک رسمی آقای باقر حسینی محرز گردیده است.
لذا به منظور اطلاع عموم مراتب در دو نوبت به فاصله ۱۵ روز آگهی می‌شود، در صورتی که اشخاص نسبت به صدور سند مالکیت متقاضی اعتراضی داشته باشند می‌توانند از تاریخ انتشار اولین آگهی به مدت دو ماه اعتراض خود را به به اداره ثبت اسناد و املاک شهرستان فامنین تسلیم و پس از اخذ رسید، ظرف مدت یک ماه از تاریخ تسلیم اعتراض، دادخواست خود را به مرجع قضایی تقدیم نمایند. بدیهی است در صورت انقضای مدت مذکور و عدم وصول اعتراض طبق مقررات سند مالکیت صادر خواهد شد. م الف۳۷۵۷
تاریخ انتشار نوبت اول: ۹۲/۹/۱۳ تاریخ انتشار نوبت دوم: ۹۲/۹/۲۸

مهدی عزیزی- رئیس اداره ثبت اسناد و املاک شهرستان فامنین

آگهی حصر وراثت

آقای جمشید فتحی دارای شناسنامه شماره ۸۴۳ به شرح دادخواست به کلاسه۹۲۰۴۹۱ از این حوزه درخواست گواهی حصر وراثت نموده و چنین توضیح داده که شادروان شیروان فتحی به شناسنامه شماره ۱۵ در تاریخ ۹۲/۳/۵ در اقامتگاه دائمی خود بدرود زندگی گفته ورثه آن مرحوم منحصر است به: یکه همسر دائمی و ۸ فرزند می‌باشد. ۱- جمشید فتحی فرزند شیروان به شماره شناسنامه ۸۴۳ متولد ۱۳۵۲ صادره از همدان فرزند متوفی ۲- قاسم فتحی فرزند شیروان به شماره شناسنامه ۹ متولد ۱۳۵۹ صادره از همدان فرزند متوفی ۳- داود فتحی فرزند شیروان به شماره شناسنامه ۲۴۸۱ متولد ۱۳۶۱ صادره از همدان فرزند متوفی ۴- صدیقه فتحی فرزند شیروان به شماره شناسنامه ۷۳۲ متولد ۱۳۴۴ صادره از همدان فرزند متوفی ۵- منیره فتحی فرزند شیروان به شماره شناسنامه ۸۲۷ متولد ۱۳۵۰ صادره از همدان فرزند متوفی ۶- پوران فتحی فرزند شیروان به شماره شناسنامه ۸۲۸ متولد ۱۳۵۱ صادره از همدان فرزند متوفی ۷- فاطمه فتحی فرزند شیروان به شماره شناسنامه ۹۰۴ متولد ۱۳۵۶ صادره از همدان فرزند متوفی ۸- سارا فتحی فرزند شیروان به شماره شناسنامه ۲۳۱۹ متولد ۱۳۶۴ صادره از همدان فرزند متوفی ۹- تاج‌الملوک فتاحی وفا فرزند لطیف مراد به شماره شناسنامه ۱۵ متولد ۱۳۲۷ صادره از همدان همسر متوفی اینک با انجام تشریفات مقدماتی درخواست مزبور را در یک نوبت آگهی می‌نماید تا هر کسی اعتراضی دارد و یا وصیتنامه از متوفی نزد او باشد از تاریخ نشر نخستین آگهی ظرف یک ماه تقدیم دارد والا گواهی صادر خواهد شد. م الف ۴۱۳۱

قاضی حوزه ۱۱۹ شورای حل اختلاف همدان

آگهی حصر وراثت

آقای غدیر منوری دارای شناسنامه شماره ۶۸۹۴ به شرح دادخواست به کلاسه ۱۱۲/۳۰۷/۹۲ از این حوزه درخواست گواهی حصر وراثت نموده و چنین توضیح داده که شادروان حاجی محمد منوری به شناسنامه شماره ۳ در تاریخ ۱۳۹۲/۹/۱۴ در اقامتگاه دائمی خود بدرود زندگی گفته ورثه آن مرحوم منحصر است به: ۱- متقاضی گواهی حصر وراثت با مشخصات فوق‌الذکر فرزند ذکور متوفی ۲- فرهاد منوری فرزند حاجی‌محمد به شماره شناسنامه ۶۱۴۶ صادره از حوزه یک مرکزی بهار متولد ۱۳۴۸ فرزند ذکور متوفی ۳- مهران منوری فرزند حاجی‌محمد به شماره شناسنامه ۵۶۶۱ صادره از حوزه یک مرکزی بهار متولد ۱۳۴۵ فرزند ذکور متوفی ۴- حسنیه منوری فرزند حاجی‌محمد به شماره شناسنامه ۵۸ صادره از حوزه یک مرکزی بهار متولد ۱۳۴۴ فرزند اناث متوفی ۵- اکرم منوری فرزند حاجی‌محمد به شماره شناسنامه ۶۶۳۸ صادره از حوزه یک مرکزی بهار متولد ۱۳۵۱ فرزند اناث متوفی ۶- فرخ‌لقا درخشان فرزند غلامرضا به شماره شناسنامه ۳۱۹۹ صادره از حوزه یک مرکزی بهار متولد ۱۳۲۲ همسر متوفی. ۷- زهره منوری فرزند حاجی‌محمد به شماره شناسنامه ۷۳ صادره از صالح‌آباد متولد ۱۳۶۰ فرزند متوفی و لاغیر.
اینک با انجام تشریفات مقدماتی درخواست مزبور را در یک نوبت آگهی می‌نماید تا هر کسی اعتراضی دارد و یا وصیتنامه از متوفی نزد او باشد از تاریخ نشر نخستین آگهی ظرف یک ماه به دادگاه تقدیم دارد والا گواهی صادر خواهد شد. م الف ۴۱۱۶

قاضی حوزه ۱۱۲ شورای حل اختلاف صالح‌آباد

آگهی موضوع ماده ۳ قانون و ماده ۱۳ آیین‌نامه قانون تعیین تکلیف وضعیت ثبتی اراضی و ساختمان‌های فاقد سند رسمی

برابر رأی شماره ۱۳۹۲۶۰۳۲۶۰۰۹۰۰۲۳۷۶ مورخه ۹۲/۹/۹ هیأت موضوع قانون تعیین تکلیف وضعیت ثبتی اراضی و ساختمان‌های فاقد سند رسمی مستقر در واحد ثبتی شهرستان فامنین تصرفات مالکانه و بلامعارض آقای علی‌اصغر طالب‌لی فرزند حسین‌آقا به شماره شناسنامه ۲۳ صادره از فامنین به شماره ملی ۵۰۲۹۸۰۷۲۵۱ در شش دانگ یک باب خانه به مساحت پنجاه و شش مترمربع و هفده صدم مترمربع قسمتی از پلاک ۱۰۴ اصلی واقع در بخش پنج همدان اراضی فامنین خریداری از مالک رسمی آقای علی گلی محرز گردیده است.
لذا به منظور اطلاع عموم مراتب در دو نوبت به فاصله ۱۵ روز آگهی می‌شود، در صورتی که اشخاص نسبت به صدور سند مالکیت متقاضی اعتراضی داشته باشند می‌توانند از تاریخ انتشار اولین آگهی به مدت دو ماه اعتراض خود را به اداره ثبت اسناد و املاک شهرستان فامنین تسلیم و پس از اخذ رسید، ظرف مدت یک ماه از تاریخ تسلیم اعتراض، دادخواست خود را به مرجع قضایی تقدیم نمایند. بدیهی است در صورت انقضای مدت مذکور و عدم وصول اعتراض طبق مقررات سند مالکیت صادر خواهد شد. م الف ۳۷۵۵
تاریخ انتشار نوبت اول: ۹۲/۹/۱۳ تاریخ انتشار نوبت دوم: ۹۲/۹/۲۸

مهدی عزیزی- رئیس اداره ثبت اسناد و املاک شهرستان فامنین

آگهی موضوع ماده ۳ قانون و ماده ۱۳ آیین‌نامه قانون تعیین تکلیف وضعیت ثبتی اراضی و ساختمان‌های فاقد سند رسمی

برابر رأی شماره ۱۳۹۲۶۰۳۲۶۰۰۹۰۰۲۳۷۸ مورخه ۹۲/۹/۹ هیأت موضوع قانون تعیین تکلیف وضعیت ثبتی اراضی و ساختمان‌های فاقد سند رسمی مستقر در واحد ثبتی شهرستان فامنین تصرفات مالکانه و بلامعارض آقای محمد عسگری فرزند یوسفعلی به شماره شناسنامه ۶۶۹۵ صادره از فامنین به شماره ملی ۵۰۲۹۴۵۷۱۲۷ در شش دانگ یک باب خانه به مساحت دویست و سی و دو مترمربع و بیست و هشت صدم مترمربع قسمتی از پلاک ۱۰۴ اصلی واقع در بخش پنج همدان اراضی فامنین خریداری از مالک رسمی آقای کریم کرمی محرز گردیده است.
لذا به منظور اطلاع عموم مراتب در دو نوبت به فاصله ۱۵ روز آگهی می‌شود، در صورتی که اشخاص نسبت به صدور سند مالکیت متقاضی اعتراضی داشته باشند می‌توانند از تاریخ انتشار اولین آگهی به مدت دو ماه اعتراض خود را به به اداره ثبت اسناد و املاک شهرستان فامنین تسلیم و پس از اخذ رسید، ظرف مدت یک ماه از تاریخ تسلیم اعتراض، دادخواست خود را به مرجع قضایی تقدیم نمایند. بدیهی است در صورت انقضای مدت مذکور و عدم وصول اعتراض طبق مقررات سند مالکیت صادر خواهد شد. م الف ۳۷۶۹
تاریخ انتشار نوبت اول: ۹۲/۹/۱۳ تاریخ انتشار نوبت دوم: ۹۲/۹/۲۸

مهدی عزیزی- رئیس اداره ثبت اسناد و املاک شهرستان فامنین

آگهی حصر وراثت

آقای محمدرضا شفیعی گویا دارای شناسنامه شماره ۱۴۹۹۰ به شرح دادخواست به کلاسه۱۱۸/۳۱۵/۹۲ح از این حوزه درخواست گواهی حصر وراثت نموده و چنین توضیح داده که شادروان مژده شفیعی گویا به شناسنامه شماره ۴۰۴۰۱۱۳۳۸۱ در تاریخ ۹۲/۲/۷ در اقامتگاه دائمی خود بدرود زندگی گفته ورثه آن متوفیه منحصر است به: ۱- محمدرضا شفیعی گویا به شماره شناسنامه ۱۴۹۹۰ متولد ۱۳۴۲ پدر متوفیه ۲- اعظم صادقی گلزار به شماره شناسنامه ۱۵۸۵۱ متولد ۱۳۴۴ مادر متوفیه ۳- آتنا عباسی فرجامی به شماره ملی ۴۰۴۰۵۶۶۶۴۵ متولد ۱۳۸۹ فرزند متوفیه ۴- علی عباسی فرجامی به شماره شناسنامه ۳۱۰ متولد ۱۳۶۴ همسر متوفیه ورثه دیگری ندارد اینک با انجام تشریفات مقدماتی درخواست مزبور را در یک نوبت آگهی می‌نماید تا هر کسی اعتراضی دارد و یا وصیتنامه از متوفی نزد او باشد از تاریخ نشر نخستین آگهی ظرف یک ماه تقدیم دارد والا گواهی صادر خواهد شد. م الف ۴۱۳۲

قاضی حوزه ۱۱۸ شورای حل اختلاف بهار

آگهی فقدان سند مالکیت

آقای علی سلمان‌بیاتی با تسلیم دو برگ استشهاد محلی مصدق به مهر دفترخانه ۸۴ مدعی است که سند مالکیت ۶ دانگ پلاک ۵۷/۵ واقع در بخش چهار ذیل ثبت ۱۹۲۱۶ صفحه ۲۶۲ دفتر اول سابقه ثبت دارد و نزد کسی در بیع شرط نیست/ هست به علت جابجایی مفقود گردیده لذا به استناد تبصره الحاقی به ماده ۱۲۰ آیین نامه قانون ثبت بدین وسیله آگهی می‌شود تا هر کس مدعی انجام معامله و یا وجود سند مالکیت نزد خود باشد از تاریخ انتشار این آگهی طی مدت ده روز به اداره ثبت اسناد و املاک مراجعه و ضمن ارائه اصل سند مالکیت و یا سند معامله اعتراض کتبی خود را تسلیم نماید در صورت انقضا مدت واخواهی و نرسیدن اعتراض و یا در صورت اعتراض چنانچه اصل سند مالکیت ارائه نشود سند المثنی به نام متقاضی صادر و تسلیم خواهد شد. ضمناً پلاک فوق بازداشت می‌باشد. م الف ۴۱۱۲

هادی یونسی عطوف- رئیس اداره ثبت اسناد و املاک شهرستان همدان

آگهی مزایده مال غیرمنقول- نوبت اول

باستناد مواد ۱۱۴-۱۱۵-۱۱۹ و رعایت ماده ۱۳۸ قانون اجرای احکام مدنی مال غیرمنقول واقع در کبودراهنگ بلوار بعثت پشت استخر بانوان به شرح ذیل از طریق مزایده در محل اجرای احکام مدنی دادگستری کبودراهنگ به تاریخ ۱۳۹۲/۱۰/۱۷ رأس ساعت ۱۲ ظهر به فروش می‌رسد.
مشخصات اموال: یک قطعه زمین فاقد پروانه به مساحت دویست مترمربع به ابعاد ۱۰×۲۰ به ازای هر مترمربع ۳۵۰۰۰۰ ریال جمعاً به مبلغ ۷۰۰۰۰۰۰۰ ریال. علاقمندان شرکت در مزایده می‌توانند برابر ماده ۱۲۶ قانون مذکور از پنج روز پیش از موعد انجام مزایده با هماهنگی این مرجع از اموال مذکور بازدید و قیمت پیشنهادی خود را اعلام نمایند. م الف ۴۱۲۳

دفتر اجرای احکام مدنی دادگستری کبودراهنگ

ارتباط با روزنامه
۱۰۰۰۶۰۶۶
۸۲۶۴۴۳۳

گزیده اخبار

روند کاهش جمعیت باید هرچه سریعتر متوقف شود

همدان‌پیام: رئیس شـورای سیاستگذاری ائمه جمعه کشـور گفت: بـا توجه به روند کاهش جمعیت در کشور باید هرچه سریعتر جلـوی آن را گرفت وگرنـه در آینده‌ای نه چندان دور دچار مشکل خواهیم شد.

به گزارش مهر، آیتا... سیدرضا تقوی با اشاره به ضرورت تداوم نسل بشر تأکید کرد: جمعیت یکی از ارکان اقتدار هر نظامی است و با امکانات موجود بشری رابطه‌ای مستقیم دارد پس ضرورت دارد که مسأله جمعیت را مورد توجه ویژه قرار دهیم، تا بتوانیم جمعیت را در حد معقول و متناسبی قرار دهیم.

وضعیت بحرانی بیمارستان‌های دولتی

همدان‌پیام: عضو کمیسـیون بهداشت و درمـان مجلس گفت: نبود اعتبـار و کمبود نیـروی انسـانی در بیمارسـتان‌های دولتی، روند درمان را با کندی مواجه کرده است.

به گزارش مهر، حمیدرضا عزیزی‌فارسانی با بیان اینکه هم اکنون بیمارستان‌ها با درآمد حاصـل از اعمـال جراحـی خـود را اداره می‌کنند،افزود: اعتبار اختصاص داده شده به بیمارستان‌ها به اندازه‌ای است که تنها کفاف نگهداری تجهیزات، تعمیرات و سـاختمان بیمارستان‌ها را می‌دهد.

عزیزی فارسـانی تأکید کرد: نبود اعتبار در بیمارسـتان‌های دولتـی و کمبود نیروی انسـانی تأثیر مسـتقیمی بر درمـان بیماران دارد، بـه گونه‌ای که روند درمان را با کندی مواجـه کرده اسـت که در این شـرایط نیز ممکن اسـت وضعیت جسمانی بیماران نیز با بحران روبرو شود.

وی بـا تأکید بر اینکـه تامین منابع مالی، تقویت پزشـکان متخصص و جذب آنها در مناطق محروم باید جزو اولویت‌های وزارت بهداشت باشد، تصریح کرد: بیمارستان‌های دولتـی باید تقویت شـوند زیـرا این مراکز علاوه بـر کمبود اعتبار و نیروی انسـانی با مشـکلاتی از قبیل تجهیزات پزشکی از کار افتـاده مواجه هسـتند به گونـه‌ای که برای جایگزینی دستگاهی خراب و از کار افتاده، باید ماه‌ها صبر کـرد تا نمونه دیگر آن وارد کشور شود.

راه‌اندازی دبیرخانه زیرمیزی

همدان‌پیـام: مدیـرکل دفتـر نظارت و اعتباربخشـی امور درمان وزارت بهداشـت از تشکیل کارگروه و دبیرخانه دریافت‌های غیرمتعـارف پزشـکی(زیرمیزی) خبر داد و گفت: مالیات‌های پزشـکی عادلانه نیست و پزشکانی که زیرمیزی می‌گیرند اصلاً مالیات نمی‌دهند.

سید سـجاد رضوی در گفتگو با تسنیم، بیـان کـرد: یـک دبیرخانـه نیـز در زمینه دریافت‌های غیرمتعارف (زیرمیزی) تشکیل شده است که نمایندگان نظام پزشکی کشور، بیمارسـتان خصوصـی و... در آن حضـور دارنـد. ولـی در مجمـوع دریافت‌های غیر متعارف یعنی زیرمیزی در کشـور ما نسبت به کشـورهای دیگر بیشـتر است به طوری که در کشـورهای پیشرفته و در حال توسعه مقوله دریافت زیرمیزی کاملاً بی‌معنی است.

رضوی درباره مالیات‌های حوزه پزشکی اظهار داشت: وزارت بهداشت درباره مسائل مالیاتی ورود خاصی نمی‌کند و بیشتر مباحث مالیاتی مربوط به نظام پزشـکی اسـت که با وزارت اقتصاد و سازمان مالیاتی تفاهم‌نامه دارد که به مباحث چگونگی پرداخت مالیات‌های پزشـکان می‌پـردازد تـا دریافت مالیـات از پزشکان به صورت صحیح محاسبه شود.

منشور حقوق شهروندی اشکالاتی دارد

همدان‌پیـام: وزیـر دادگسـتری گفـت: دولت ادعایی در کامل بودن منشـور حقوق شـهروندی نـدارد و انتشـار پیـش نویس آن نیـز به منظور جلب مشـارکت همگانی بـرای تنظیم و رفـع ایـرادات احتمالی آن انجام گرفته اسـت. به گزارش خبرآنلاین و حجت الاسلام والمسلمین پورمحمدی ادامه داد: من هم متن این منشـور را خوانده‌ام که اشـکالاتی داشـت و نیازمنـد کار مطالعاتی زیادی است. عمده مسائل مطرح شده در این منشـور در قوانین فعلی موجود است، اما باید مستندسازی شود. دسته‌بندی‌های موجود نیاز به تکمیل دارد. به نظر می‌رسد برخی فصل‌ها هم بـه متن فعلی اضافه شـود. یکی دیگر از اشـکالات این اسـت که برخـی بخش‌های موجود در این منشـور نسبت به بخش‌های دیگر از وزن کافی برخوردار نیست.

خودداری برخی بانک‌ها از پرداخت وام ازدواج

همدان‌پیام: عضو هیأت رئیسـه فراکسـیون جوانان مجلس از پرداخت نشـدن وام ازدواج در بسیاری از بانک‌ها خبر داد و گفت: اعضای این فراکسیون با وزرای ورزش و جوانان و اقتصاد در مورد افزایش وام ازدواج برای سال آینده مذاکره و رایزنی‌هایی انجام داده‌اند، اما در نهایت تصمیم گیرنده نهایی دولت است.

رحمـتا... نـوروزی ، با بیان این مطلب افـزود: افزایش آمار طلاق و همچنین بالارفتن سـن ازدواج هشـدارهایی مبنی بر ضرورت افزایش تسـهیلات به جوانان برای تشـکیل خانواده است. تورم و گرانی‌های سـال‌های اخیر و همچنین افزایش اجاره بهای مسکن همگی ایجاب می‌کند که دولت تسهیلات مختلف از جمله وام ازدواج را برای سال آینده افزایش دهد.

به گزارش مهر، عضو فراکسیون جوانان ادامه داد: با معاون نظارت و راهبردی ریاست جمهوری در این زمینه مذاکره انجام شـده و آنها نیز در این زمینه قول‌هایی دادند، چرا که جوانان در شرایط امروزی جامعه با دریافت وام ۳ تا ۵ میلیونی نمی‌توانند مقدمات ازدواج خود را فراهم کنند.

تلفات تصادفات رانندگی به زیر ۱۸ هزار نفر می‌رسد

همدان‌پیـام: رئیس پلیس راهور ناجا از کاهش ۸ درصدی تلفات تصادفات در ۸ ماهه امسـال نسـبت به سال گذشـته خبر داد و گفت: با توجه به اقدامات انجام شده تا پایان سال میزان تلفات به کمتر از ۱۸ هزار نفر می‌رسد.

به گزارش ایسـنا، اسکندر مؤمنی اظهار داشت: در سـال ۱۳۸۰ چهار میلیون خودرو در کشور داشتیم که این رقم تا پایان سال ۹۱ به حدود ۱۶ میلیون افزایش یافت و به تعبیری از ابتدای سال ۸۰ تا پایان سال ۹۱ تعداد خودروها به حدود ٤ برابر افزایش یافت.

وی با بیان اینکه در سـال ۸۵ به ازای هر ۱۰ هزار وسـیله نقلیه ۲۵ نفر کشته می‌شدند که امروز این رقم به ۷/۳ رسـیده که امیدواریم بتوانیم با اجرای برنامه‌های هدفمند و افزایش ایمنی در این زمینه عملکرد مطلوب‌تری داشته باشیم.

مؤمنی با بیان اینکه در ۸ ماهه سـال جاری نسـبت به گذشـته ۸ درصد کاهش تلفات داشتیم، گفت: با توجه به اقدامات انجام شده تا پایان سال میزان تلفات به زیر ۱۸ هزار نفر می‌رسد.

تعیین فرصتی مجدد برای ثبت‌نام کنکوری‌ها

همدان‌پیام: مشـاور عالی سازمان سنجش از آخرین مهلت ثبت‌نام شرکت در آزمون ورودی دانشگاه‌ها در سال ۹۲ خبر داد.

حسـین توکلی در گفتگو با ایسنا، گفت: آن دسـته از داوطلبانی که دیپلم خود را در سال ۸٤ وپس از آن اخذ نموده و اطلاعات آنها در سایت آموزش و پرورش وجود نداشته و یا ناقص بوده و کلیه داوطلبان علاقه‌مند به ثبت‌نام که به هر دلیلی در مهلت مقرر اقدام نکرده‌اند، از سوم تا ششم اسفند ماه ۹۲ با مراجعه به سایت سازمان سنجش به نشانی www.sanjesh.org، می‌توانند بـه این کار مبادرت کنند. وی افـزود: بنابراین این قبیل از داوطلبان ضرورت دارد بر اساس اطلاعیه‌ای که از سوی سازمان سنجش اعلام می‌شود، به سایت مراجعه کرده و پس از پرداخت وجه از طریق سـایت، کارت اعتباری ثبت‌نام را دریافت و نسبت به تکمیل تقاضانامه ثبت‌نام اقدام کنند.

نیش و نوش

کیهان: فرار ۱۰ هزار میلیارد تومانی شرکت‌ها از پرداخت مالیات
این حفره‌ها که همیشه بوده و هست!!!
ایسنا: ۸۰ درصد جوانان بی‌اطلاع از راه مقابله با ایدز
همینه که آمارش زیاده!!!
خراسان: وام خرید خانه به میزان ۵۰ درصد قیمت مسکن افزایش می‌یابد
خدا کنه تا شاید جوانان هم بتونن سرپناه درست کنن!
جام جم: افتتاح خط تولید وانت پراید
ببین چه کشتاری بشه!!!
دنیای اقتصاد: دمای منفی در بازار دلار
مثل سرمای این روزهای هوا!
اطلاعات: نرخ تورم در روستاها بیشتر از شهرهاست
عجب!!!
خورشید: فقط خدمات پایه درمانی یکسان می‌شود
هیچ شاید اونم نشه!
کائنات: برخورد با هرگونه تورم مسکن
مثل افزایش برخورد با دلال‌های مسکن!
امتیاز: افزایش غلظت آلاینده‌های تهران
بس که ماشینا زیاد شدن!
خورشید: کودکان کار محصول نابرابری‌های اقتصادی
این هم حتما تقصیر کوتاهی جامعه است؟!!!
حمایت: وزیر دادگستری خواستار شد: توجه جدی به معضل کودکان خیابانی
فقط در حد توجه کفایت میکنه حتما به نظر ایشون!
جهان صنعت: رونق مسکن بدون افزایش قیمت
ان‌شاا...
هـدف و اقتصاد مدیرعامل بانک توسـعه صادرات خبـر داد: جای خالی افزایش سرمایه بانک‌ها در بودجه
خیلی چیزا جاشون تو بودجه خالیه!
جهان صنعت: وزیر اقتصاد خواستار شد؛ جایگزینی مالیات به‌جای نفت
شاید جواب داد!

خبـــر

دستگیری ۴ نفر متهم در طرح حجمی جورقان

همدان‌پیـام: فرمانده انتظامی شهرسـتان همدان از اجـرای طرح حجمی و پاکسـازی نقاط آلوده در ۲٤ سـاعت گذشته در شهر جورقان و دستگیری ٤ نفر متهم در این راسـتا خبر داد. به گزارش مرکز اطلاع‌رسانی فرماندهی انتظامی استان همدان رسـول مرادی در تشـریح این خبر گفت: مأموران کلانتری ۱۸ با همکاری پلیس مبارزه با مواد مخدر انتظامی استان همدان ضمن حضور در محل‌های از پیش تعیین شده در عملیات‌های منسـجم، اقدام به اجرای طرح حجمی و پاکسازی در شـهر جورقان کردند. وی افزود: دسـتگیر ی٤ نفر متهم، کشـف مقادیری مواد مخـدر از نوع هروئین، شیشـه، کـراک و تریاک به همراه ۲ عـدد پایپ و یک دستگاه ترازوی دیجیتال توزین مواد از نتایج این طرح ۲٤ ساعته است.

دستگیری عامل سرقت از عابربانک در ملایر

همدان‌پیام: فرمانده انتظامی شهرسـتان ملایر همدان از شناسایی و دستگیری شـخصی به هویت معلوم که بـا ربودن کارت عابربانـک در چندین مرحله به صورت غیر مجاز اقدام به برداشت وجه از حساب وی را کرده بود، خبر داد.

بـه گزارش مرکز اطلاع‌رسـانی فرماندهی انتظامی اسـتان همـدان، ابراهیم سـعیدی با بیان ایـن خبر گفت: پـس از مفقود شـدن کارت عابربانک فردی مشخص شد که در ۵ مرحله فردی با هویت نامعلوم از حساب مالک عابربانک به صورت غیر مجاز پول برداشت کرده است.

ایـن مقام انتظامی در ادامه افزود: با به کارگیری شـگردهای خاص پلیسـی سـرانجام فـرد فرصت‌طلب و برداشـت‌کننده غیر مجاز وجه توسـط مأموران انتظامی شهرستان ملایر شناسایی و دستگیر شد.

سـعیدی در ادامه افزود: بلافاصله پس از دستگیری فرد مورد نظر، نامبرده به بزه انتسـابی معترف و اظهار داشت به دلیل مشکلات مالی پس از ربودن کارت مذکـور و یافتن رمز آن اقدام به این کار کرده اسـت کـه دراین ارتباط پرونده قضایی تشکیل و مراتب تحت پیگرد قانونی قرار گرفت.

فرماندهی انتظامی شهرسـتان ملایر در خاتمه از کلیه شهروندان خواست تا در نگهداری اسـناد و مدارک خود نهایت دقت و مراقبت را داشـته باشند تا از دسترسـی افراد فرصت‌طلب به آن جلوگیری نمایند و زمینه سـوء استفاده‌های مالی را از بین ببرند. همچنین این مقام انتظامی افزود: در صورت مفقود شـدن این مدارک مهم باید بلافاصله و بدون درنگ، نسبت به ابطال آن اقدام کنند.

جمع‌آوری بخاری‌ها از مدارس تا سال ۹۵

همدان‌پیام: رئیس سـازمان نوسازی، توسـعه و تجهیز مدارس کشور با بیان اینکه در حال حاضر ۱۵۰ هزار کلاس درس با سیسـتم گرمایشـی غیرایمن در سراسـر کشـور وجود دارد، گفت: برای حذف تمامی ایـن بخاری‌ها، نیازمند اعتباری بالغ بر ۱۰۰۰ میلیارد تومان هستیم. اما تا ۳ سال آینده تمام بخاری‌ها را از مدارس جمع‌آوری خواهیم کرد.

به گزارش ایسـنا، مرتضی رئیسـی، دربـاره آخرین وضعیت سیسـتم‌های گرمایشـی مدارس و اقداماتی که آموزش و پرورش برای ایمن‌سـازی مدارس انجام می‌دهد، با بیان اینکه از پیگیری رسانه‌ها بویژه صدا و سیما از موضوع ایمنی مدارس استقبال می‌کنیم،افزود: در سال‌های گذشته در فصل سرما تعدادی از مدارس کشـور دچار حوادث بسیار دردناکی شـده‌اند که حتی یک مورد آن برای کشور و آموزش و پرورش غیرقابل پذیرش نیست. وی ادامه داد: به عنوان یک واقعیت باید بپذیریم که در حال حاضر از ۵۰۰ هزار کلاس درسی که در سراسر کشور فعالیت دارد، حدود ۱۵۰ هزار کلاس سیستم گرمایشی استانداردی ندارند و به وسیله بخاری نفتی کاربراتوری یا بخاری گازی گرمای آنها تأمین می‌شود.

مراقب دزد حافظه باشید

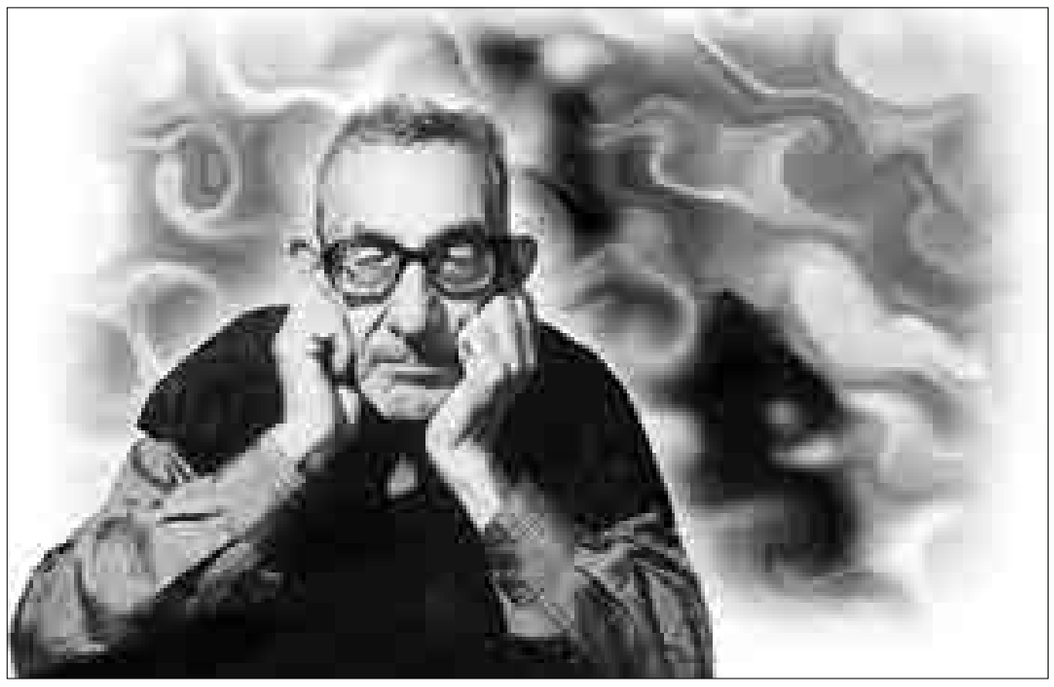

همدان‌پیام: خیلی سـال‌ها پیـش بود که مادر دوسـتم این بیماری را داشت و بسیار از آن رنج می‌برد.

هم خودش و هم خانواده‌اش. دوسـتم مدام بـه ما می‌گفت: برای مـادرم دعا کنید که حالش هرچه زودتر خوب شود.

بسـیار هـم او را دکتر برده بودنـد. بارها و بارها پیـش دکترهای مختلف حتـی یکی ۲ بار هم پرونده‌اش را به دکترهای خارجی هم نشـان داده بودند، امـا هیچکدام از آنها راه درمانی پیدا نکرده بودند.

یعنی بـه اتفاق معتقد بودند کـه این بیماری درمانی ندارد و کسـانی که به آن دچار می‌شوند تـا آخر عمر با آن دسـت و پنجه نـرم می‌کنند. طفلکی همین‌طور هم شد و ۲ سال پیش بود که مادر دوستم درگذشت. خودشان هم نمی‌دانستند که چگونه به این بیماری مبتلا شده است.

ارثی بوده اسـت یا نه تحت شرایط محیط یا شـاید هم حمله‌ای عصبی یـا نمی‌دانم تصادف. مادر دوستم آلزایمز داشت.

حدود ۱۰ سـال این بیماری را داشت. دوستم خیلـی ناراحت بود از اینکه مـادرش هیچکس را نمی‌شناسد حتی همسـرش یا فرزندانش را حتی موقعی که مریم ازدواج کرد باز هم او را نشـناخت برایش شـادی نکرد چون نمی‌دانست اینکه لباس سفید عروسی را به تن کرده دخترش است.

بـه قـول خانـواده‌اش ته‌تغاری خانـه؛ همه کارهایـش را اعضـای خانواده انجـام می‌دادند حتـی کارهای شـخصی‌اش را. مـن یکی ۲ بار دیده بودمش همیشه ساکت بود و حرفی نمی‌زد. لبخندی هم نمـی‌زد همین جور زل می‌زد به در و دیوار انگار در گذشـته‌ها سیر می‌کرد. مدام به بیـرون می‌بردنـش و با او صحبـت می‌کردند تا شاید حالش بهتر شـود، اما هیچوقت این اتفاق نیفتاد. مریم می‌گفت اوایل به این شـدت نبود و کم‌کم بیماری‌اش شدت یافت.

اوایـل در حد این بود کـه مطلبی از یادش بـرود بعدها خاطره‌ها را هم از یاد برد و در آخر هم همه فامیـل و فرزندانش را. آخر او ۵ فرزند داشـت؛ ۳ دختر و ۲ پسر که هیچکدام را به یاد نمی‌آورد حتی خانه‌ای که در آ ن ۵۰ سال زندگی کرده بود و همسـری که یک عمر شریک غم‌ها و غصه‌هایش بود.

بیماری‌های اندکی هستند که به اندازه آلزایمر ترسـناک باشـند. آلزایمـر بیماری اسـت که به آهسـتگی حافظه و شـخصیت افراد مسن را به یغمـا می‌برد و در نهایت بیمـار توانایی مراقبت از خود را از دسـت می‌دهد. افراد مسن مبتلا به آلزایمر اجباراً برای زندگی کردن به خویشـان خود یا مراقبان بهداشـت حرفه‌ای وابسته می‌شوند.

تا حالا چند بـار آیه ۵ سـوره حج را خوانده‌اید؟ همـان آیه‌ای کـه خداوند می‌فرمایـد: «در ایـن میان بعضی از شـما می‌میرند و بعضی آنقـدر عمر می‌کنند که بـه بدترین مرحله زندگی (پیری) می‌رسـند آنچنان که پس از علم و آگاهی چیزی نمی‌دانند.» بدتریـن مرحلـه زندگی و پیری به راسـتی چه می‌تواند باشد؟ آیات قرآن باطن و ظاهری دارند یعنـی هر بطنی، بطنی دیگر. اما ظاهر این آیه مرا به یـاد یک بیماری انداخت کـه علی‌رغم اینکه هزار و ٤۰۰ سـال قبل قرآن از آن حرف می‌زند، اما دنیای پزشـکی پس از ۲۰ سال تلاش آلویس آلزایمر پزشک قرآنی در سال ۱۹۰٦ آن را کشف کرد و به پاس تحقیقاتش اسـم ایـن بیماری را "آلزایمر" گذاشتند.

آلزایمـر بیماری اسـت که با بالا رفتن سـن افزایش می‌یابد. در سنین ۸۵-٦۵ بروز آلزایمر به ۵۰ درصد می‌رسد. در این بیماری معمولاً زمینه ژنتیکی معمولاً کم است.

آلزایمر معمولاً در فاصله زمانی ۸ تا ۲۰ سال به تدریج پیشـرفت می‌کند و بـر تمام جنبه‌های زندگی فرد مثل فکر کردن، احساسـات و رفتار انسـان تأثیـر می‌گـذارد. نخسـتین علامت آن معمولاً اختـلال در حافظه نزدیـک اسـت. مثـلاً گم شـدن حتی خود بیمار در خانه. به مرور زمان بیماری شـدت می‌یابد و فرد بیمار حتـی اعضـای خانـواده خـود را نمی‌شناسـد حتی هیجان‌های کودکانه نشـان می‌دهـد. اینها صحبت‌های متخصص مغـز و اعصاب دکتر نوروزیان است.

اعضای خانواده نباید در مورد فراموشی با بیمار به مجادله بپردازند بلکه باید از وی حمایت کنند و به او آرامش بدهند

این پزشک متخصص افزود: اختلاف حافظه بایـد در سـالمندان جدی گرفته شـود. یکی از مواردی که در این دوران باید به آن توجه شـود افسـردگی است. زیرا سالمندان افسرده علاقه‌ای به شنیدن و تمرکز بر موضوعات ندارند.

وی با اشـاره به اینکه وقتی حافظه با مشکلی روبه‌رو می‌شـود رفتار نیز آسیب می‌بیند، گفت: بیمار بی‌قرار می‌شـود، هزیـان می‌گوید و حتی ممکن اسـت به دنبال مادر خود که سال‌ها پیش فوت کرده است نیز بگردد.

این پزشک می‌افزاید اعضای خانواده نباید در مورد فراموشـی با بیمار به مجادله بپردازند بلکه باید از وی حمایت کنند و به او آرامش بدهند.

داشـتن رژیم غذایی مناسـب مانند خوردن ماهـی بـه دلیل امـگا۳، سـیب قرمز بـه دلیل کورسـتین، زردچوبـه دارای مـاده‌ای بـه نـام کورکومین که ضد آلزایمر اسـت، گردو، بادام و روغن زیتون می‌تواند در پیشگیری از این بیمای مؤثر باشد.

سـهرابی یک متخصص در زمینه طب سنتی هـم می‌گویـد: زنجبیل، مشـک، گل سـرخ و گوشت حیوانات تقویت‌کننده مغز هستند و اگر فراموشی ناشی از سـردی مزاج باشد می‌توان با خوردن خوراکی‌هـای گرم از بیماری جلوگیری کرد و اگر فراموشی ناشـی از گرمی مزاج باشد بایـد به غذاهای سـرد نظیر هندوانه، ماسـت و خیار روی آورد. اما به گواهی همه کارشناسـان و متخصصان حفظ قرآن عامل مهمی در تقویت حافظه و مغز است.

ایـن را از حرف‌های همکارم که حافظ قرآن اسـت نیز به خوبی درک کردم کـه گفت: قرآن خواندن باعث شـده در خیلی از کارهای فکری بخصوص درس‌هایش موفق باشد چنانکه پیامبر فرموده‌اند: قرآن دوای دردها است.

نسل آمریکایی بزودی منقرض می‌شود!

احمد رجبی‌راغب

همدان‌پیـام: در یـک جمـع خانوادگـی به مناسـبت سـفر یکی از اعضای خانواده صحبت از کشور هندوستان و عجایب و غرایب آن بود.

دختر ۱۲ سـاله صاحبخانه که ظاهراً مشغول درس خوانـدن بـود ناگهان سـرش را از روی کتـاب بلند کرد و با هیجان گفت: مردم کشـور هند گاوپرستند؟!

مادر چشم‌غره‌ای به دخترش رفت و یکی از میهمان‌هـا با لحنی آرام توضیـح داد: زهرا جان، مردم هند به این حیوان احترام می‌گذارند و آن را سـمبل باروی و حیات می‌دانند. اما دختر حرف او را قطـع کـرد و گفت: تازه بیشـتر مردم آنجا بت پرستند.

مادر سـگرمه‌هایش در هم رفـت. دایی جان که دبیر بازنشسـته بود با ایـن خیال که بچه این حرف‌ها را از ماهواره شـنیده نطق غرایی درباره بدآموزی‌های ماهـواره و اینترنت ایراد کرد و با قیافـه حق به جانب خطاب به خواهرزاده گفت: «حـالا دایی جان این حرف‌ها را کجا خواندی و شنیدی؟» دخترک نگاهی به مادرش کرد.

خـودش هم نمی‌دانسـت چـرا بزرگترها به حرف‌هایـش علاقه‌مند شـده‌اند بـا همان لحن هیجان‌زده گفت: دایی جان!

خانم معلممـان گفت! دایی برای جمع کردن بحث گفت: متأسـفانه بعضـی معلم‌ها اطلاعات غلط به بچه‌ها می‌دهند و... .

امـا دخترک باز هم حـرف دایی را قطع کرد و گفـت: دایی جان توی کتابمون نوشـته خانم از خودش نگفت. دایی احسـاس می‌کرد در این مجادله در مقابل خواهرزاده فسقلی‌اش کم آورده و گفت کتابت و میاری نگاه کن. کتاب تعلیمات دینی کلاس هفتم با عنوان پیام‌های آسمان چاپ اول ۱۳۹۲ توی دسـت دایی بود و با نشانی‌هایی مریم سـراغ درس پنجم رفـت. دایی عین جمله کتـاب را با صـدای بلند خوانـد: در بزرگترین و پرجمعیت‌ترین کشورهای دنیا هنوز هم عده زیادی از مردم به پرسـتش حیوانـات و بت‌های بی‌جان مشغولند. عمه جان که معروف بود مو را از ماست می‌کشـد رو به دخترک کرد و گفـت: زهرا جان اینجا که اسم کشـوری را نبرده؟! از کجا فهمیدی منظورش کشور هند بوده؟! زهرا بدون مکث گفت: از خانم پرسـیدیم بزرگ‌ترین و پرجمعیت‌ترین کشورها کدامند ۲ تا کشور نام برد. اولی مردمش بی‌دین هستند و دومی گاو بت‌پرستند.

دایی که کنجکاویش بیشـتر شده بود جمله‌ای دیگـر از درس را خواند: در برخی از کشـورهای بزرگ و توسـعه یافته‌ای که تصاویر سـاختمان‌ها و اتوبان‌هـای بزرگ و زیبای آنهـا را از تلویزیون می‌بینیم اتفاقاتـی می‌افتد که باورکردنی نیسـت. عمه جان پرسید: مثلاً چه اتفاقی؟ دایی خواند: در کشـور آمریکا سالانه بیش از ۸۰۰ هزار نفر ناپدید می‌شوند که فقط اجساد نیمی از آنها پیدا می‌شود و از سرنوشت بقیه هیچگاه خبری به دست نمی‌آید.

عمو جان در حالی که به گوشـه‌ای از سقف خیره شـده بود و با انگشتان باریکش تسبیح دانه درشتش را می‌چرخاند، گفت: می‌کند به عبارتی روزی ۲ هـزار و ۱۹۱ نفـر ناپدید در ۵۰ سـال گذشته ٤۰ میلیون آمریکایی در این کشور ناپدید شده‌اند و ۲۰ میلیون جسد کشف شده است.

این جـوری بریم جلو آمریـکا خود به خود تمـام می‌شـود. دایی نگاهـی مردد بـه خانم‌ها انداخـت و عمـه خانم نهیب زد: بخـوان! دایی آب دهنـش را قـورت داد و گفـت: ٤۰ میلیون نوزاد پیش از اینکه به دنیا بیایند به درخواسـت مادرانشـان کشته می‌شـوند و این کار وحشیانه در اغلب کشـورهای بزرگ و پیشرفته دنیا کاملاً قانونی است. در بعضی کشورهای اروپایی بیش از نیمی از مردم به سگ‌هایشـان بیش از خانواده علاقه دارند.

دایـی آمار مـرگ ۷۰۰ نفر در سـاعت بر اثر مصرف مشـروبات الکلی و جدا کردن و فروش اعضای بدن کودکان فلسطینی توسط اشغالگران صهیونیست را زیر سبیلی رد کرد و حرفی از آن بـه میان نیاورد و می‌خواسـت کتاب را ببندد که زهـرا گفت: دایی او بچه‌دزدهـا که قلب و کلیه بچه‌ها را زنده زنده درمی‌آورند را نخواندی!!

مادر زهـرا را روانه اتاقش کـرد و بزرگترها وارد بحث فنی تربیتی شدند.

تألیف کتاب درسی کاری تخصصی و جمعی اسـت که در آن بایـد ظرایف روان‌شـناختی و تربیتـی حرف اول را بزند این قاعده هم شـامل کتاب‌های ریاضی و علوم طبیعی می‌شـود و هم شامل کتاب‌های علوم انسانی.

کتاب درسـی از نظر صحت اطلاعات و آمار باید معیار و مرجع باشـد. منبع آمارهای میلیونی قتل و کشـتار کجاسـت؟ ناپدید شدن روزی ۲ هـزار نفر در آمریکا چیزی نیسـت کـه از دید خبرنگاران و رسـانه‌های داخـل و خارج پنهان بماند. چرا به جـز کتاب هفتم جای دیگری این خبر اعلام نشده است.

حالا فرض کنیم این آمارها درست و راست. کـدام روانشـناس و متخصص تعلیـم و تربیت طرح این مسـائل در کتاب کودکان پایه هفتم را تجویز می‌کند؟ کشتن کودکان قبل از تولد (سقط جنین) چـه ارتباطی با کودکان این گروه سـنی دارد؟ چرا ظلم به کودکان فلسطینی با مثال‌هایی بیان شـده کـه آثار تخریبی بـر روان کودکان ما دارد؟ مـرگ و میـر بر اثر مشـروبات الکلی چه ارتباطی با کودکان کلاس هفتم دارد؟

اگر هدف آموزش سیاسـی اسـت که مطابق اصـول تعلیم و تربیت کـودکان را باید از بحث سیاسـی دور نگه داشـت و نهایتاً اگر اصرار به آموزش سیاسـی اسـت بایـد به زبـان منطقی دولت‌هایی را که با آنها مخالفیم، نقد کنیم.

در جلسـات بحث سیاسـی و کرسـی‌های آزاداندیشـی می‌توان سیاسـت‌های دولت‌هایی ماننـد آمریکا، انگلیس و... را به بحث گذاشـت و محکـوم کرد. متهم کردن مردمان یک کشـور میلیاردی دوست به بت‌پرسـتی و گاوپرستی بر اسـاس کدام راهبرد سیاسـی و منطقی صورت می‌گیـرد. از دید تربیتـی طرح این مسـائل در کتاب‌های درسـی هیچ توجیهی نـدارد و دارای آثار ضد تربیتی است.

وجود چنین مباحثی در کتاب درسـی نشـان می‌دهـد کـه در تألیـف کتاب‌هـای درسـی از افـراد خبـره و دانشـمند و دارای تخصص در روانشناسـی کـودکان و اصول تعلیـم و تربیت اسـتفاده نمی‌شـود. کتاب درسـی بایـد مروج دوستی و صلح بین ملت‌ها باشد. این همه سخن گفتن از مرگ و جنایت و انباشـتن ذهن و روان کودکان از نفرت و کینه هم با اسـناد بالادسـتی آموزش و پرورش در تضاد است.

آیا در آموزش و پرورش اراده‌ای برای خارج کـردن ایـن وزارتخانـه از میان امواج شـعار و هیجانات کاذب سیاسی وجود دارد؟

خبر

امید به زندگی در ایران به ۷۲ سال رسید

همدان‌پیام: قائم‌مقام وزیر تعاون، کار و رفاه اجتماعی گفت: امید به زندگی در ایران از ۵۵ سال به ۷۲ سال رسیده و سرعت بهبود سطح بهداشت عمومی و طول عمر از میانگین جهانی بالاتر است.

ابوالحسن فیروزآبادی افزود: این موضوع با احتساب سن بازنشستگی زیر ۴۸ سال، نشانگر این است که ما باید حقوق بازنشستگی افراد را از ۴۸ تا ۷۲ سالگی به خودشان و سپس به خانواده آنها بپردازیم که این بودجه زیادی را صرف می‌کند.

به گزارش ایسنا، وی به ادغام ۳ وزارتخانه کار و امور اجتماعی، تعاون و رفاه و تأمین اجتماعی در یک وزارتخانه واحد اشاره کرد و گفت: ادغام این ۳ وزارتخانه با حوزه‌هایی که تحت پوشش داشتند موضوعات مطرح شده در وزارتخانه جدید را به شدت پیچیده کرده چراکه بیشتر مسائل، مسائلی اجتماعی است، از نظام بیمه بیکاری و دارو درمان گرفته تا تعاون و اشتغال همه با انسان‌ها سر و کار دارد و این موارد به علاوه نابسامانی‌های توسعه‌یافتگی مشکل را بیشتر می‌کند.

جزئیات سبد کالایی پایان سال اعلام شد

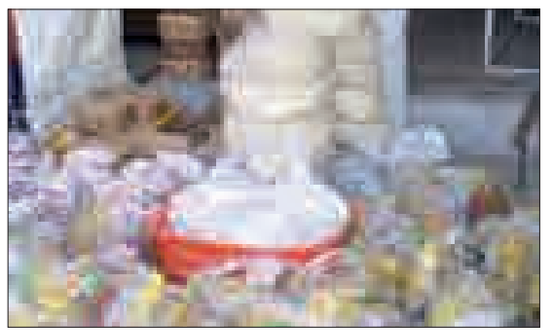

همدان‌پیام: معاون وزیر صنعت، معدن و تجارت با بیان اینکه بزودی ۱۵ تا ۲۰ میلیون نفر از مردم سبد کالایی دریافت خواهند کرد گفت: برنج، روغن، مرغ، تخم‌مرغ و پنیر از جمله اقلام این سبد کالایی است.

عباس قبادی در نشست خبری خود با خبرنگاران از عرضه سبد کالایی به ۱۵ تا ۲۰ میلیون نفر از مردم در آینده‌ای نزدیک خبر داد و گفت: برنج، روغن، مرغ، تخم‌مرغ و پنیر از جمله اقلام این سبد کالایی هستند.

به گزارش مهر، معاون وزیر صنعت، معدن و تجارت افزود: این سبد کالایی در ۲ مرحله و در قالب ۲ سبد جداگانه به مردم داده می‌شود تا بتوان بخشی از نیازهای آنها را به اقلام مذکور تأمین کرد.

وی تصریح کرد: این ۲ سبد کالایی تا قبل از اتمام امسال به دست مردم خواهد رسید.

قبادی در ادامه از توقف واردات برنج، شکر و روغن از سوی شرکت بازرگانی ایران خبر داد و خاطرنشان کرد: ذخایر این کالاها هم‌اکنون در شرایط مناسبی قرار دارد و به همین منظور واردات این ۳ قلم کالا از سوی این شرکت تا اطلاع ثانوی متوقف است.

معاون وزیر صنعت، معدن و تجارت در ادامه از واردات ۵ میلیون تن گندم خبر داد و گفت: تاکنون ۲/۵ میلیون تن از این رقم وارد کشور شده است و بقیه نیز در حال ورود به کشور است.

وی در ادامه از ذخایر مطلوب کالاهای اساسی خبر داد و افزود: در حال حاضر حدود ۸۵ هزار تن ذخیره مرغ منجمد وجود دارد و ۸۰ درصد آن از محل تولید داخل تأمین شده است. این در شرایطی است که اگر بازار، مرغ منجمد را با نرخ ٦ هزار و ۵۰۰ تومان قبول نکند، به طور حتم دولت این مرغ‌ها را از بازار خریداری و ذخیره خواهد کرد.

قبادی ادامه داد: ایران تلاش دارد تا در سال آینده به گروه صادرکنندگان مرغ منطقه بپیوندد، البته امسال صادرات نداشته‌ایم اما ذخایر مناسبی را فراهم کرده‌ایم.

مدیر عامل شرکت بازرگانی دولتی ایران خاطرنشان کرد: ذخایر نهادهای دامی از جمله ذرت، جو و کنجاله سویا در شرایط مطلوبی قرار دارد و در حال حاضر ۵۰۰ هزار تن کنجاله سویا ذخیره‌سازی شده است.

وی در ادامه با تأکید بر اینکه قیمت نان تا پایان سال گران نخواهد شد، بیان کرد: هنوز برای تغییر نرخ نان تصمیم جدی اتخاذ نشده است.

قبادی افزود: قیمت خرید تضمینی گندم هم‌اکنون هزار و ۵۰ تومان است و به طور قطع بر اساس گفته وزارت جهاد کشاورزی مبنی بر تأمین گندم مورد نیاز کشور از محل تولید داخل به خوبی می‌توان میزان واردات گندم سال آینده را مشخص کرد.

مدیرعامل شرکت بازرگانی دولتی ایران در ادامه در خصوص واردات روغن خام خاطرنشان کرد: خوشبختانه هم‌اکنون حدود ۲ میلیون تن روغن وارد کشور شده و ذخایر در شرایط مطلوبی قرار دارد.

سکونتگاه‌های غیررسمی ۴۲ درصد جمعیت جهان سومی‌ها را در خود جای داده‌اند

توانمندسازی ۶۵ هکتاری در ملایر

ساجده شوبیری

ملایر- خبرنگار همدان‌پیام: طبق آمارهای سازمان اسکان جهانی ۴۲ درصد از کل جمعیت شهری کشورهای جهان سوم در سکونتگاه‌های غیررسمی زندگی می کنند.

بنا به گزارش سازمان ملل متحد اسکان غیررسمی چالش اصلی هزاره سوم معرفی شده است و اکنون از هر ٦ نفر از جمعیت جهان یک نفر در زاغه‌ها زندگی می‌کند.

در صورت نبود برنامه‌ریزی و اقدام سریع جمعیت فقیر ساکن محلات فرودست شهری در سال ۲۰۳۰ به ۲ میلیارد نفر خواهد رسید.

سکونتگاه‌های غیر رسمی به مناطقی گفته می‌شود که مهاجران روستایی و محرومان مناطق شهری را در خود جای داده و خارج از برنامه‌ریزی رسمی و قانونی توسعه شهری، عمدتاً بدون مجوز در درون یا خارج از محدوده قانونی شهرها به وجود آمده‌اند.

فقدان سند مالکیت رسمی و محرومیت از خدمات و زیرساخت‌های شهری از شاخصه‌های این محله‌ها است، شرایط موجود و حاکم بر این نواحی عامل بروز ناهنجاری‌های اجتماعی، اقتصادی و فرهنگی است.

از اهداف طرح توانمندسازی در سکونتگاه‌های غیررسمی می‌توان به زمینه‌سازی برای ارائه خدمات پایه و زیربنایی، بسترسازی مناسب برای استفاده از امکانات شهری به همراه مشارکت همه جانبه ساکنان این سکونتگاه‌ها در تصمیم‌گیری‌ها و اقدامات محلی، ارتقا سطح فرهنگ و آگاهی‌های اقتصادی اجتماعی ساکنان و... اشاره کرد.

در همین راستا سند ملی توانمندسازی و ساماندهی سکونتگاه‌های غیر رسمی در تاریخ ۱۹ بهمن‌ماه سال ۸۲ به تصویب هیأت دولت رسید که هدف آن تأمین و بهسازی زیرساخت‌ها و ارتقا محیط زیست به منظور کاهش جدایی قسمتی از پیکره اصلی شهر، رفع تبعیض و خدمات رسانی فراگیر به ویژه به ساکنان کم درآمد و آسیب پذیر بود.

این طرح از یک سو ظرفیت‌سازی و مدیریت شهری و از سوی دیگر بسترسازی اجتماعات این سکونتگاه‌ها را مد نظر قرار داد و با هدف ارتقا محلات در حوزه‌های کالبدی، زیر ساختی، اجتماعی، فرهنگی،اقتصادی،مسکن،زیست محیطی و ظرفیت‌سازی‌های نهادی مورد نیاز اعم از ظرفیت‌سازی‌های بخش دولتی و مردمی تهیه گردیده است.

قرارداد تهیه طرح توانمندسازی سکونتگاه‌های غیر رسمی شهرملایر با مهندسان مشاور شهر در ۱۸ مرداد سال ۸۸ منعقد شد و نخستین جلسه ستاد توانمندسازی با حضور استاندار محترم همدان در تاریخ ۱۱ اسفندماه سال ۸۸ تشکیل شد و مطالعات صورت گرفته بررسی شد و در نهایت پس از طی جلسات کارشناسی و جلسات اصلی ستاد توانمندسازی در تاریخ ١٤ مهرماه سال ۸۹ به تصویب رسید.

مشکل کنونی اسکان غیر رسمی مسکن‌سازی شتابزده خارج از برنامه‌ریزی رسمی شهرسازی و کمبود شدید خدمات شهری با تراکم جمعیت بالا است

در رابطه با بررسی مشکلات محل‌هایی که در راستای طرح توانمندسازی سکونتگاه‌های غیردائم به عنوان مناطق هدف انتخاب شده بودند سری به این ۲ محله زدیم، چیزی که بیش از پیش در این مناطق به چشم می‌خورد خانه‌های کوچک و کنار هم بود که هیچکدام عمر کمی نداشتند، جوی‌هایی که آب فاضلاب برخی منازل در آنها سرازیر بود علاوه بر چهره‌ای زننده بوی ناخوشایندی را به مشام میرسانید. نکته دیگر کارگاه های کوچک مبل و منبت بود که گویا شغل تعدادی از اهالی منطقه است.

◣ در دسترس بودن مواد مخدر جوانان را به کام خود کشیده

در مسیر مغازه کوچکی که در آن زن کهنسالی مشغول تنظیم شبکه تلویزیونی سیاه سفید بود توجه‌ام را جلب نمود نخستین شخصی که با او به گفتگو پرداختم همین پیرزن بود: از اوضاع نظافت محله شکایت داشت و می‌گفت: بوی این جوی‌ها تابستان و زمستان رهایمان نمی‌کند، از قاچاقچیان و معتادان دیگر چه بگویم، جوانان محله را تباه کرده‌اند! ما با فقر این بچه‌ها را بزرگ کرده‌ایم، اما حالا به دام این از خدا بیخبران افتاده‌اند.

◣ زمینی با دروازه فوتبال و تور بسکتبال پاتوقی برای ارازل و اوباش

با مرد دیگری زمانی که سعی داشت از روی گودال آبی که جلوی در منزلش جمع شده بود عبور کند صحبت کردیم، نخستین گلایه او همان گودال آب بود که به گفته خودش پس از شکست لوله و تعویض آن به حال خود رها شده است و سپس مراجعه کردن به اداره آب و فاضلاب و شهرداری که هنوز اقدامی صورت نگرفته و با برخورد بد مسئولان ادارات مواجه شده است.

وی که خود را صاحب نانوایی محل معرفی می‌کند می‌گوید: زمین بلااستفاده‌ای که در محله وجود دارد پاتوقی شده است برای معتادان و ارازل و اوباش که در بعضی ساعات روز با ایجاد ناامنی رفت و آمد را برای خانواده‌ها مشکل می‌کنند، این افراد یا قمار بازی می‌کنند یا مواد می‌فروشند یا مواد مصرف می‌کنند، در چند ماه گذشته در این زمین مخروبه آدم کشته‌اند! اگر این مخروبه تبدیل به فضای سبز شود برخی از این مشکلات برطرف می‌شود.

تاریکی کوچه‌های منطقه از دیگر مشکلاتی بود که اهالی محله عنوان کردند، نبود یک خانه بهداشت، سالن ورزشی از دیگر مسائلی بود که ذکر شد.

اینها شغل اکثر اهالی محله را کارگری عنوان می‌کنند و می‌گویند مواد فروش و کفتربازی از کارهای است که در منطقه به چشم می‌خورد.

◣ ۵/۷ درصد از جمعیت شهری ملایر در سکونتگاه‌های غیر رسمی

معاون عمرانی و برنامه‌ریزی فرماندار ملایر در خصوص توانمندسازی سکونت‌های غیر رسمی اظهار داشت: از حدود ٦۵ شهری که در کشور مورد نظر ستاد توانمندسازی بوده است ۲ شهر همدان و ملایر نیز از استان همدان به عنوان شهر هدف انتخاب شده‌اند.

صحبتا... نجفی می‌گوید: بر اساس طرح تفصیلی شهرداری، ۵ محله در ملایر توسط مشاور بررسی شده که از این تعداد ۲ محله سرجوی و شمس‌آباد به عنوان مناطق هدف مشخص شده‌اند.

مساحت این ۲ منطقه ٦۵ هکتاراست که حدود ۵/۷ درصد از جمعیت شهری ملایر را در خود جای داده است.

وی افزود: این طرح در سال ۸۵ به همدان و در سال ۹۰ به ملایر ابلاغ شد که به دلایل مشکلاتی از جمله تأمین اعتبار تا به امروز، در ملایر کار چشمگیری صورت نگرفته است، در حالی که اعتبار پیش‌بینی شده برای این طرح در همان سال حدود ۲۳۰ میلیارد ریال از محل اعتبارات ملی پیش بینی شده بود، اما با توجه به بالا رفتن قیمت‌ها این رقم به صورت قابل توجهی افزایش یافته است.

◣ مهمترین هدف پیشگیری از توسعه فضاهای مشابه

نجفی یکی از اهداف مهم این ستاد را پیشگیری از توسعه فضاهای مشابه عنوان کرد و گفت: ساخت تأسیسات و خدمات زیر بنایی، فراهم کردن خدمات، آموزش و فرهنگ، مقاوم‌سازی واحدهای احداثی، ساخت اماکن مورد نیاز ورزشی، فرهنگی، مذهبی، آماده‌سازی حداقل شرایط خدمات مورد نیاز شهری و زندگی مطلوب شهرنشینی در این طرح مد نظر قرار گرفته شده است.

وی اهالی ساکن در حواشی شهر را عموماً مهاجران از روستاها دانست و گفت: دلایل ایجاد این مناطق مشکلات مالی ساکنان است، افرادی که به این مناطق روی می‌آورند نمی‌توانند در فضای شهری بنا احداث کنند.

نجفی تأکید کرد: اگر اقدامات پیشگیرانه صورت نگیرد، افراد ساکن در روستاهای اطراف نیز این حدفاصل را طی کرده و بحران جدیدی ایجاد خواهد شد.

◣ ۹ هزار و ۱۹۷ نفر در مناطق هدف ملایر سکونت دارند

مدیریت معماری و شهرسازی استان همدان با اشاره به اینکه ٦٦۰ هکتار برای سکونتگاه‌های غیررسمی کل استان تعریف و مصوب شده است می‌گوید: از این تعداد ۵۹۵ هکتار برای شهر همدان در سال ۸۵ و ٦۵ هکتار در شهر ملایر در سال ۹۰ به تصویب رسیده است که جمعیتی بالغ بر ۹ هزار و ۱۹۷ نفر در مناطق هدف ملایر بر اساس سرشماری سال ۸۵ سکونت دارند.

محمدحسین مرادی گفت: در سال ۹۰ مصوب شد که پیگیری‌های لازم صورت بگیرد و تأمین اعتبار شود، پروژه‌های متعددی برای طرح در نظر گرفته شده است که متأسفانه در این فاصله در ملایر عملکردی اتفاق نیفتاده است.

مرادی افزود: ۸۰ پروژه توسط مشاور با برآورد اعتباری بالغ بر ۲۳۰ میلیارد ریال طراحی شده بود، ولی پیشرفتی صورت نگرفته اما در همدان از مجموع ۳۵۰ پروژه‌ای که طراحی شده بود حدود ۱۷۰ پروژه محقق شده و به بهره برداری رسیده است.

◣ در عدالت اجتماعی چنین شکافی قابل قبول نیست

رئیس اداره بافت فرسوده شهری همدان با بیان اینکه به صورت کلی ۲۷ درصد از جمعیت کل شهرها در سکونتگاه‌های غیر رسمی هستند که ۱۷ درصد از فضای شهری را به خود اختصاص می‌دهد گفت: مخاطرات طبیعی به دلیل شرایط خاص این سکونتگاه‌ها، وضعیت نامناسب شبکه‌های دسترسی و خدمات، تهدیدی جدی و اساسی برای وقوع فاجعه‌های انسانی است، در عدالت اجتماعی و توسعه پایدار چنین شکافی قابل قبول نیست.

عیسی سراقی گفت: مشکل کنونی اسکان غیر رسمی مسکن‌سازی شتابزده خارج از برنامه‌ریزی رسمی شهرسازی و کمبود شدید خدمات شهری با تراکم جمعیت بالا است.

وی افزود: کارکرد تأمین زمین و الگوی ساخت متناسب با توان مالی گروه‌های کم درآمد مهاجر، مخاطرات آسیب‌های اجتماعی، طبیعی و زیست محیطی، بافت نامتعارف ونابسامان، سیمای نازیبا، مشاغل نامطمئن از ویژگی‌های اسکان‌های غیر رسمی است.

◣ افراد ساده و با صداقت روستایی، تهیدستان شهری ساکن در این مناطق

وی با اشاره به اینکه ساکنان این مناطق جزو اقشار محروم می‌باشند گفت: افراد ساده و با صداقت روستایی همچنین تهیدستان شهری در این مناطق سکونت دارند که به دلیل قابلیت‌های محیطی این مکان‌ها از نظر بروز جرائم و فساد در رنج هستند.

سراقی در خصوص شناسه‌های تعیین محدوده سکونتگاه‌های غیررسمی گفت: ویژگی‌های اقتصادی، اجتماعی و فرهنگی، ویژگی‌های زیست محیطی(طبیعی و خطر پذیری) از جمله مواردی است که درتعیین محدوده این مناطق مورد توجه قرار می‌گیرد.

وی با اشاره به روش شناسایی سکونتگاه‌های غیررسمی گفت: با استفاده از بازدید میدانی، استعلام از دستگاه‌های مدیریت شهری بخصوص شهرداری، مطالعات تخصصی مهندسان مشاور، نظرخواهی از ساکنان محلات غیر رسمی، استفاده از اسناد و مدارک موجود بخصوص سند ملی توانمندسازی محلات هدف مشخص شدند.

وی به رویکرد بهسازی و توانمندسازی اشاره کرده و می‌گوید: توسعه مجدد، توانمندسازی، امنیت مالکیت و رسمی‌سازی از جمله رویکردهای این طرح است.

◣ اضافه شدن یک خانه مشکلات زیادی را در پی خواهد داشت

مدیرعامل شرکت عمران و مسکن‌سازان همدان گفت: با تأسی از سخنان رهبر که فرمودند: «محرومیت زدایی جزو عقیده و راه رسم ماست» باید همه پیرو فرمایش ایشان باشیم.

محمدعلی اسدی با اشاره به اینکه در سکونتگاه‌های غیررسمی عده‌ای اقدام به ساخت وساز غیرمجاز کرده‌اند افزود: این افراد حق حیات دارند و ما باید برای رفع مشکل معیشتشان قدم برداریم.

وی هدف ستاد توانمندسازی و ساماندهی سکونتگاه‌های غیردائمی را جلوگیری از گسترش این محدوده‌ها دانست و افزود: اضافه شدن یک خانه به لحاظ اقتصادی مشکلات بسیار زیادی را در پی خواهد شد.

گزارش ویژه

مدیر منطقه ۲ شهرداری همدان خبر داد:

تملک ملک واقع در مسیر اعتمادیه با ۹ میلیارد ریال هزینه

همدان‌پیام: مدیر منطقه ۲ همدان گفت: با ۹ میلیارد ریال هزینه، ملک واقع در مسیر سعیدیه تملک شد.

مهدی مجیدی افزود: با تأکید شهردار همدان ملک متعلق به آقای رهبر به مساحت ۹۵۰ متر که ۸۰۰ متر آن در طرح تعریض بلوار اعتمادیه قرار داشت با اخذ مجوز از شورای اسلامی شهر و در فرآیند اعمال ماده ۸ از طریق مراجع قضایی با هزینه حدود ۹ میلیارد ریال تملک شده و عصر دیروز مراحل تخریب آن انجام شده است.

به گزارش روابط عمومی شهرداری منطقه ۲ همدان، وی گفت: این اقدام ویژه در راستای پیگیری‌های شهردار محترم همدان و درخواست‌های مکرر شهروندان و تأکیدات شورای محترم شهر همدان صورت گرفت که موجب تردد آسان خودروها در این نقطه خواهد شد که پیش از این یکی از نقاط حادثه‌خیز شهر همدان بوده است.

گزیده اخبار

قضاوت داوران همدانی در مسابقات نونهالان کشور

همدان‌پیام: تیم‌های داوری همدان در مسابقات نونهالان کشور به قضاوت خواهند پرداخت.

بر اساس بیان دپارتمان داوری فدراسیون فوتبال در هفته ۱۳ مسابقات فوتبال نونهالان کشور داوران همدانی دیدار تیم‌های پتوی لاله اصفهان و برق شیراز که امروز پنجشنبه ۲۸ آذرماه در اصفهان برگزار می‌شود را قضاوت خواهند کرد.

این دیدار را حامد رنجبر، محمد مولوی و ایوب ترکمن قضاوت خواهند کرد.

همچنین در هفته ۱٤ این رقابت‌ها که روز چهارشنبه ٤ دی‌ماه برگزار می‌شود دیگر تیم داوری استان متشکل از رئوف سیف، مصطفی عزتی و اسلام توسلی دیدار ۲ تیم نوژن اصفهان و صنعت نفت آبادان را در اصفهان قضاوت خواهند کرد.

در مسابقات لیگ دسته یک والیبال نوجوانان کشور

شهرداری همدان به دور نهایی صعود کرد

همدان‌پیام: تیم همدان با کسب مقام سومی در مسابقات کرمانشاه به دور نهایی مسابقات لیگ دسته یک نوجوانان کشور راه یافت.

مسابقات لیگ دسته یک والیبال نوجوانان کشور در ۲ گروه ٤ تیمی در سرسرای شهید هادیان مجموعه ورزشی آزادی کرمانشاه برگزار شد و تیم شهرداری همدان در گروه اول با تیم‌های گل‌گهر سیرجان، شکوفا صنعت کرمان و کرمانشاه به رقابت پرداخت و به مرحله بعد صعود کرد.

در این رقابت‌ها ۸ تیم شکوفا صنعت کرمان، گل‌گهر سیرجان، مناطق نفت خیز جنوب، شهرداری دزفول، شهرداری همدان، پیشگامان شفق اردکان، دلیران دشتی بوشهر و روژین تاک کرمانشاه، با هم به رقابت پرداختند که در پایان تیم کرمانشاه میزبان این رقابت‌ها به مقام قهرمانی رسید اردکان یزد دوم شد و تیم شهرداری همدان در جایگاه سوم ایستاد.

در پایان این مرحله نیز ٤ تیم برتر به مرحله نهایی مسابقات والیبال نوجوانان کشور راه یافتند تا با ٤ تیم دیگر راه یافته از منطقه ۲ که مسابقات آنها در شهر قم برگزار می‌شود، مسابقه دهند.

ذوب آهن نوین (۰-۵) پاس

همدان‌پیام: تیم پاس در نخستین دیدار تدارکاتی خود در اردوی اصفهان مقابل ذوب آهن نوین با ۵ گل به برتری رسید. در این دیدار گل‌های پاس را امیرحسین نهال، سید محمد علوی،محسن پورحاجی،سید احمد موسوی و گل بخودی دفاع حریف، به ثمر رساندند. تیم پاس همدان فردا جمعه به مصاف تیم اصلی ذوب آهن خواهد رفت.

همه تلاش ما قرار گرفتن در کورس قهرمانی است

همدان‌پیام: همه تلاش ما قرار گرفتن در کورس قهرمانی است و در حال حاضر ۱٦ امتیازی هستیم و فقط ٤ امتیاز با صدرجدول فاصله داریم. امتیازاتی که اگر کمی در مسابقات خانگی باهوش‌تر بودیم، تا حالا جبران شده بود. مربی تیم فوتبال الوند با بیان این مطلب گفت: برابر نفت آبادان بازی خوبی را انجام دادیم متأسفانه داور ۲ پنالتی ما را نگرفت و حق ما در این دیدار به هیچ وجه شکست نبود.

اکبر افشاری گفت: همه تلاش ما گرفتن ۳ امتیاز این مسابقه بود ولی خوب نشد، باز با این حال تیم ما در کورس قهرمانی است در حال حاضر ۱۵ امتیازی هستیم و فقط ٤ امتیاز با صدرجدول فاصله داریم. امتیازاتی که اگر کمی در مسابقات خانگی همچون نساجی و بازی یاسوج باهوش‌تر بودیم، تا حالا جبران شده بود. با این حال ناامید نیستیم و با جدیت تمام برای کسب امتیازهای دیدارهای نیم فصل دوم تلاش می‌کنیم.

وی اضافه کرد: هدف گذاری ما از ابتدای فصل، قرار گرفتن در بالای جدول بوده است و در حال حاضر فقط ٤ امتیاز از این هدفگذاری عقب هستیم و این عقب ماندگی قابل جبران است. مطمئناً اگر بتوانیم بیشتر تلاش کنیم در پایان فصل جام قهرمانی برای ما خواهد بود.

افشاری در خصوص عملکرد نیم فصل اول گفت: در نیم فصل اول با تمام بی‌برنامگی فدراسیون و حضور در جام حذفی بد کار نکردیم ولی راضی هم نیستیم و قطعاً جایگاه الوند اینجای جدول نیست.

وداع صادق گودرزی با دنیای کشتی

همدان‌پیام: نایب قهرمان جهان و المپیک استان با دنیای کشتی خداحافظی کرد.

صادق گودرزی کشتی‌گیر ملایری تیم ملی ونایب قهرمان المپیک ۲۰۱۲ لندن پس از آسیب دیدگی از ناحیه مهره گردن در هفته اول لیگ برتر کشتی آزاد ایران تصمیم گرفت برای همیشه از تشک کشتی خداحافظی کند.

پزشکان تشخیص داده‌اند که گودرزی ممکن است به خاطر ادامه ورزش حرفه‌ای در آینده سلامتی‌اش را از دست بدهد و مجبور است از دنیای کشتی خداحافظی کند. به گزارش ایسنا، آزادکار استان در وزن ۷٤ کیلوگرم، علاوه بر نایب قهرمانی در المپیک لندن، ۲ مدال نقره جهان در سال‌های ۲۰۱۰ و ۲۰۱۱، یک مدال برنز جهان در سال ۲۰۰۹ و مدال طلای سال‌های ۲۰۰۹ و ۲۰۱۲ آسیا و بازی‌های آسیایی ۲۰۱۰ را نیز در کارنامه خود دارد.

در لیگ دسته سوم کشور

شهرداری همدان در حسرت امتیاز

همدان‌پیام: تیم فوتبال شهرداری همدان در دومین هفته از رقابت‌های لیگ دسته سوم با یک گل برابر بعثت کرمانشاه مغلوب شد تا راه خود را در ادامه مسابقات سخت و ناهموار کند.

شهرداری که در هفته نخست نیز مقابل بهادری شیراز مغلوب شده بود در این هفته بدون تمرین راهی کرمانشاه شد و علی‌رغم آنکه بازی قابل قبولی ارائه داد، اما در نهایت با تک گل حریف شکست خورد تا از ۲ بازی خارج از خانه دست خالی برگردد.

این شکست کار را برای شهرداری و گل‌محمدی سخت کرد. زمین‌های همدان پوشیده از برف است و محلی برای تمرین و آماده‌سازی وجود ندارد. در این هفته فرهنگ رامهرمز با ۲ گل پتوی لاله اصفهان را شکست داد و صدرنشین شد. ذوب‌آهن نوین اصفهان مقابل میهمان خود مس شهر بابک یک بر یک متوقف شد. دارتاک خرم‌آباد با یک گل یادآوران شلمچه را شکست داد.

دیدار بعدی شهرداری همدان روز شنبه آینده در همدان مقابل یادآوران شلمچه قرار می‌گیرد.

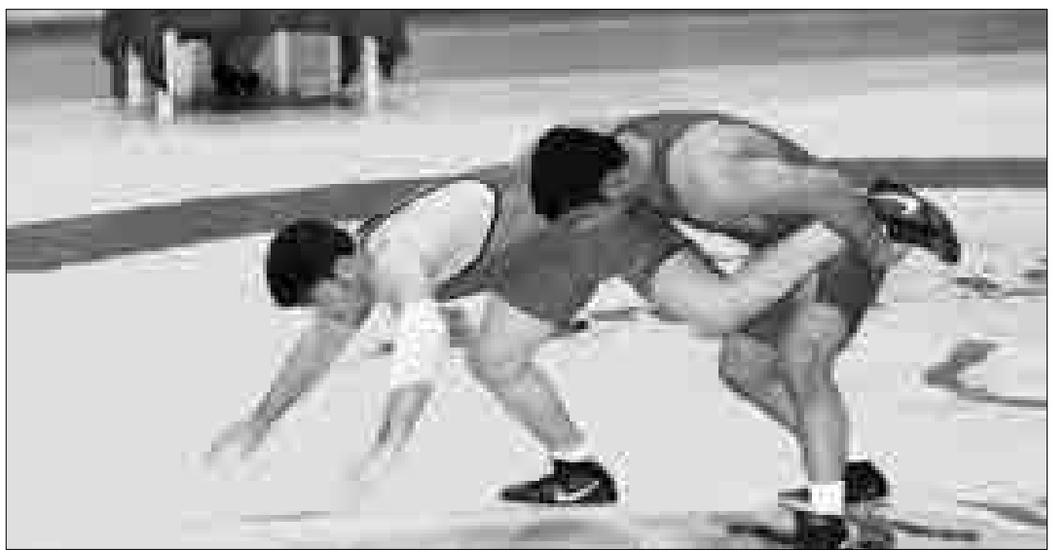

رئیس هیأت کشتی همدان:

با وفاق و همدلی کشتی را احیا می‌کنیم

همدان‌پیام: هیأت کشتی استان علی‌رغم بی‌پولی برنامه‌های خود را پیش می‌برد. جلال صابریون در دور تازه ریاست خود در هیأت کشتی تلاش کرد کینه و کدورت‌ها را کنار بگذارد و در یک فراخوان مخالفان خود را به آشتی دعوت کرد و حالا تمام اهالی کشتی دست در دست یکدیگر برای رونق کشتی تلاش می‌کنند و حاصل این وفاق و همدلی در مسابقات قهرمانی استان تجلی پیدا کرد.

یکی از کارهای مهم هیأت استان جداکردن هیأت شهرستان همدان از استان بود و سکان این کار را به دست جواد نوروزی یکی از علاقه‌مندان به کشتی داد.

نوروزی در مدت کوتاه ریاست خود در هیأت شهرستان تلاش کرد تا بزرگان کشتی را دور هم جمع کند و با تشکیل کمیته اقتصادی، مشکلات مالی را تاحدودی برطرف کرد.

وی مربیان جوان و تحصیل‌کرده را به کار دعوت کرد و آکادمی کشتی را به نایب قهرمان المپیک مسعود مصطفی جوکار سپرد و آرام‌آرام برنامه‌های خود را پیش برد.

قهرمانی قاطع بزرگسالان همدان در ۲ رشته آزاد و فرنگی حاصل این وفاق و یکدلی بود.

در حاشیه برگزاری رقابت‌های قهرمانی استان فرصتی دست داد تا با جواد نوروزی گفتگو کنیم که ماحصل این گفتگو را با هم می‌خوانیم.

◣ در مسابقات قهرمانی استان با اقتدار قهرمان شدید نظر شما چیست؟

کیفیت مسابقات در سطح بالایی بود. همدان در روزهای اخیر در مسابقات پهلوانک‌ها و قهرمانی بزرگسالان قهرمان شد که این قهرمانی در سایه وفاق و یکدلی جامعه کشتی بدست آمد.

◣ اوضاع آکادمی کشتی چطور است؟

ما کار پایه را با تشکیل کلاس‌های آکادمی آغاز کردیم مربیان تحصیل‌کرده را دور هم جمع کردم تا در کنار مربیان باتجربه آموزش کشتی‌گیران را به عهده بگیرند. عباس بیگلربیگی و مهرداد سعدی‌زاد از مربیان تحصیل‌کرده استان هستند و در کنار آنها سیدجلیل جگرگوشه، رضا سامعی و محمد ایرانی کلاس‌های کشتی آکادمی را اداره می‌کنند.

◣ مسئولیت کلاس‌های آکادمی با جوکار بود کار او به کجا رسید؟

مسعود مصطفی‌جوکار نایب قهرمان المپیک آتن مدتی مدیریت آکادمی را در دست داشت اما با انتقال کاری وی به ملایر این کلاس‌ها را به سعدی‌نژاد و بیگلربیگی سپردیم و جوکار نیز در ملایر کار آموزش را دنبال می‌کند.

◣ سالن خانه تشک مجهز شده است؟

بله، کمیته اقتصادی تشکیل دادیم و در بخش سخت‌افزاری سالن کشتی را مجهز کردیم و برای آن سکو زدیم خوشبختانه مشکلی مالی نداریم و با سود بردن از خیرین کار اعزام‌ها را انجام دادیم و کشتی را به پیش می‌بریم و در آینده حرف‌های زیادی برای گفتن خواهیم داشت.

◣ شنیده می‌شود در کنار کشتی‌گیران روان‌شناس نیز دارید؟

تعدادی کشتی‌گیر را به طور ویژه دور هم جمع کردیم و روی آن کار می‌کنیم. برای اولین بار کلاس روان‌شناسی تشکیل دادیم و قاسمی را به عنوان روانشناس در کنار هیأت داریم و هفته‌ای ٤ ساعت از نظر روانی روی کشتی‌گیران کار می‌شود.

◣ کلاس‌های مربیگری نیز داشتید؟

در کلاس مربیگری ارتقا ۳ به ۲ با تدریس امیر عفراطی و مشروطه برگزار کردیم و با رسول خادم سرپرست فدراسیون کشتی نیز مکاتبه کردیم تا یک کارگاه آموزش در همدان برپا کنیم.

◣ با پیشکسوتان چه رابطه‌ای دارید؟

تعامل خوبی با پیشکسوتان داریم. داریوش میرآبیان را جذب هیأت کردیم و حسن مخدور را نیز به عنوان مشاور در کمیته‌های مختلف داریم و سعی داریم محمدحسن سلیمانی را نیز به هیأت رئیسه هیأت استان وصل کنیم.

◣ چه برنامه‌هایی برای پیشرفت کشتی دارید؟

در آینده‌ای نزدیک تلاش خواهیم کرد تا یک تورنمنت بین‌المللی در همدان با هزینه هیأت برگزار کنیم و احتمالاً این تورنمنت تا پایان سال برگزار می‌شود. همچنین باشگاه مخابرات را راه‌اندازی کردیم و در صدر هستیم تا باشگاه شهرداری را نیز فعال کنیم. شهرداری بازارچه شاهد در منطقه سیلو را به این امر اختصاص داده است و با تجهیز این سالن اقدام به تشکیل مدرسه کشتی شهرداری با حمایت شهردار و شورای شهر خواهیم کرد.

◣ حرف آخر:

برنامه‌های مدونی برای شکوفایی کشتی شهرستان همدان داریم و با تلاش مربیان تحصیل‌کرده تلاش می‌کنیم تا برای قهرمانی شهر جانشینان خوبی تربیت کنیم و تعامل خوبی نیز با هیأت استان داریم.

بازیکن جدید الوند از مشهد آمد

همدان‌پیام: سرپرست تیم فوتبال الوند همدان از جذب بازیکن تیم ابومسلم خراسان خبر داد.

ابراهیم محمودی گفت: مهدی قنبریان مدافع چپ پای تیم فوتبال ابومسلم مشهد با قراردادی ٦ ماهه به عضویت تیم فوتبال الوند همدان در آمد.

وی افزود: قنبریان جزو سهمیه زیر ۲۳ سال محسوب می‌شود و سابقه حضور در تیم‌های استیل‌آذین، گهر دورود و ابومسلم مشهد را در کارنامه دارد.

محمودی درباره وضعیت تیم الوندگفت: متأسفانه برخلاف تلاش زیادی که انجام می‌دهیم در نتیجه‌گیری ناموفق بوده‌ایم و همین امر روحیه بازیکنان را تحت تأثیر قرار داده است. شاید انتظاری که از برخی بازیکنان داشتیم هنوز برآورده نشده است؛ هر چند مصدومیت‌های بازیکنان ما هم سبب شده تا نتایج اینگونه رقم بخورد. نمی‌خواهم از کلمه بدشانسی استفاده کنم اما مصدومیت‌ها سبب شد تا کمی آسیب‌پذیر شویم.

سرپرست تیم فوتبال الوند در پاسخ به این سوال که آیا چهره الوند تغییراتی به خود خواهد دید یا خیر؟ اضافه کرد: نیم فصل فرصت تغییر است و قطعاً با تشخیص کادر فنی تغییراتی خواهیم داشت. این کادر فنی است که باید تشخیص بدهد و اگر لازم شد تغییراتی در بین نفرات ایجاد می‌کنیم. با جذب چند بازیکن جدید در نیم فصل دوم بهتر خواهیم شد ولی این را هم باید بدانیم نیم فصل دوم کوچکترین اشتباهی قابل قبول نیست.

وی درباره عیادت الوندی‌ها از هادی بلوری بازیکن مصدوم تیم هم خاطرنشان کرد: هادی بلوری بازیکن با اخلاق و همدانی تیم الوند در ابتدای تمرینات قبل از فصل دچار پارگی ACL شد و هفته گذشته زانوی خود را به تیغ جراحان سپرد و این بازیکن حدود ٦ ماه از میادین به دور خواهد بود.

محمودی یادآور شد: کادر فنی و جمعی از بازیکنان تیم فوتبال الوند همدان با حضور در منزل هادی بلوری از بازیکن مصدوم این باشگاه عیادت و به وی روحیه دادند.

کسب ۸ مدال رنگارنگ توسط ووشوکاران استان

همدان‌پیام: ووشوکاران همدانی در رقابت‌های قهرمانی کشور ۸ مدال رنگارنگ کسب کردند.

مسابقات ووشوی قهرمانی کشور با حضور بیش از ٦۰۰ ووشوکار از سراسرکشور در ٤ رده سنی نونهالان، نوجوانان ، جوانان و بزرگسالان به مدت ۵ روز در ۲ بخش ساندا و تالو در ورزشگاه تختی خرم‌آباد برگزار شد.

رقابت‌های ساندا با حضور ۱٤۱ ورزشکار و در ۸ وزن برگزار شد که در رده بزرگسالان این رقابت‌ها حسن کرمی ووشوکار همدانی در وزن ٦۵ کیلوگرم به مدال نقره دست یافت و امید ظفری دیگر ورزشکار استان در وزن ۷۰ کیلوگرم به مدال برنز رسید.

در رده جوانان و در بخش ساندا در وزن ۵٦ کیلوگرم محمد مهرپاک در مکان دوم قرار گرفت و در وزن ۷۰ کیلوگرم این مسابقات مجید محمدی، علی آبادی از همدان به عنوان سوم دست یافت

در بخش تالو و در رده نوجوانان علیرضا صدری در فرم جی ئن شو به مدال برنز دست یافت و در فرم چانگ چوان همین ورزشکار صاحب مدال نقره شد.

در رده جوانان امیر حسین رمضانی در فرم نن دائو به مدال برنز رسید و همین ورزشکار در فرم نانچوان مدال برنز را بدست آورد.

گفتنی است این مسابقات حکم انتخابی تیم ملی برای حضور در مسابقات جهانی آنتالیا ترکیه را داشت و نفرات اول تا چهارم هر وزن به منظور حضور در مسابقات آسیایی به اردوی آمادگی تیم ملی دعوت می‌شوند.

جام جهانی ۲۰۱٤

Brasil 2014

معرفی تیم‌های جام جهانی

اسپانیا مدافع عنوان قهرمانی

همدان‌پیام: اسپانیا کشوری مستقل و از اعضای اتحادیه اروپا است. این کشور در شبه‌جزیره ایبری در جنوب غربی اروپا قرار دارد.

سرزمین اصلی اسپانیا از جنوب و شرق با دریای مدیترانه و جبل الطارق، از شمال و شمال شرق با فرانسه، آندورا و خلیج بیسکای و از غرب و شمال غرب با پرتغال و اقیانوس اطلس هم مرز است.

مرز اسپانیا با پرتغال (به طول ۱۲۱٤ کیلومتر) طولانی‌ترین مرز یکپارچه در اتحادیه اروپا است. حکومت این کشور دموکراتیک و دارای حکومتی پارلمانی تحت قانون اساسی پادشاهی است.

پایتخت اسپانیا مادرید ، زبان رسمی اسپانیولی و مساحت آن ۵۰٤/۷۸۲ کیلومتر و جمعیت آن در حدود ۸۲ میلیون و۵۱۵ هزار و۹۸۸ نفر است.

اسپانیا در گروه نهم اروپا با تیم‌های فرانسه، گرجستان، بلاروس و فنلاند همگروه بود که با ٦ برد و ۲ مساوی وکسب ۲۰ امتیاز با اقتدار به عنوان تیم اول گروه به جام جهانی ۲۰۱٤ برزیل صعود کرد.

ماتادورها از سال ۲۰۰۸ با قهرمانی در جام ملت‌های اروپا سلطه خود را در فوتبال اروپا و سپس جهان به رخ فوتبال دوستان کشیدند. مردان آندلس ثابت کردند که بدون فوروارد هم می‌توان قهرمان شد. نمونه بارز آن جام ملت‌های اروپا در سال ۲۰۱۲ بود.

قهرمان دوره قبلی جام جهانی تنها یک هدف را در سر می‌پرورانند و آن هم دفاع از نخستین و آخرین قهرمانی‌اش در جام جهانی است.

ویسنته دلبوسکه گوانزالس سرمربی اسپانیا که تیم قهرمان جام ملت‌های اروپا را از لویس آراگونس تحویل گرفت در این سال‌ها علاوه بر تکرار این عنوان قهرمانی موفق شد عنوان قهرمانی جهان را هم به ویترین افتخارات فدراسیون اسپانیا اضافه کند.

سرمربی دهه گذشته رئال مادرید سیستم نوینی در اسپانیا ایجاد کرد و آن هم بازی بدون مهاجم بود. تکرار عنوان قهرمانی رویای این سرمربی ٦۲ ساله است.

در تیمی که یک دست و متحد فوتبال بازی می‌کند پیدا کردن ستاره خیلی سخت است به خصوص آنکه مهاجمی هم در ترکیب تیم حضور ندارد.

در بین بازیکنان میانه میدان می‌توان از نظر قابلیت فنی و تجربه ژاوی هرناندس ۲۳ ساله را مثال زد. قدرت رهبری این بازیکن طراح در میانه میدان و پاس‌های فوق‌العاده‌اش برای هر تیمی خطرناک است.

اسپانیا ۱۳ دوره در جام جهانی حضور داشته که تنها یک بار مزه کسب عنوان قهرمانی را چشیده و ٤ بار نیز تا یک چهارم پایانی صعود کرده است.

پرافتخارترین باشگاه‌های این کشور بارسلونا و رئال مادرید هستند که رئال با کسب ۳۲ عنوان قهرمانی پرافتخارترین تیم جهان است.

تیم ملی اسپانیا در گروه دوم با تیم‌های هلند، شیلی و استرالیا همگروه است. گروه سختی است و پیش‌بینی برای صعود دشوار است اما در مجموع می‌توان شانس صعود ۲ تیم اسپانیا و هلند را بیش از شیلی و استرالیا بدانیم. اسپانیا یکی از شانس‌های قهرمانی محسوب می‌شود.

جدول ۱۹۶۳

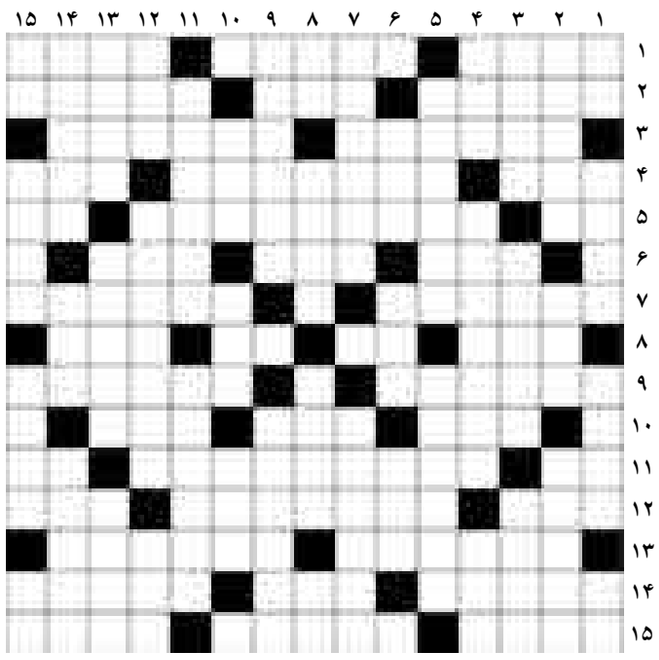

افقی

۱- شتر بی کوهان - از گلهای خوشبو - سپاس ۲- واحد شمارش کشتی - روان - از اثرهای معروف گلابدره‌ای ۳- صیاد - مخترع عکس متحرک ۴- نشانه الهی - چرت - قوم آتیلا ۵- از حروف یونانی - از اثرهای معروف حمید مصدق - دویار هم قد ۶- جدا از هم - ابزار نجاری - بازدید سپاه ۷- خارپشت استرالیایی - دیه ۸- واحد سرعت هواپیما - ضمیر اشاره - نمایش تلویزیونی - مته ۹- قند سوخته - مشهور و سرشناس ۱۰- کار برجسته - مرزبان - سر ۱۱- صنم - بلبل - پول ژاپن ۱۲- رب النوع زمین - تخت روان بیمار - سلاح داور ۱۳- پایتخت ایرلند شمالی - اجداد ۱۴- وزیر فرعون - مروارید کویر - جریمه و غرامت ۱۵- ولگرد و مفتخور - پرنده خوش آواز - دیرینه و فرسوده

عمودی

۱- پیچیدن - نژاد ایرانیان - خانه خدا - ورود غیرمجاز رایانه ای ۲- بایگانی - فیلمی از آرش معیریان - الک کردن ۳- شبه فرش! - به دور خورشید می گردد - سیب آذری است و نیز فیلمی از اکبر صادقی ۴- مادر ترک - نهر بزرگ - آشکار شدن خبر ۵- تابناک - کیا ۶- مرغ حق - قسمتی از خانه - رود مرزی ایران ۷- خبر گزلری رسمی افغانستان - ماده پروتئن ناخن ۸- آب آذری - بازار اوراق بهادار - کندن میوه از درخت - تولد ۹- حساب کردن - سردار نامی مقدونی ۱۰- ظرف روغن - ثار - زبان مردم کشور تایلند ۱۱- نقاش سبک کوبیسم - از کوه‌های مهم کشور ۱۲- خوف - بازده - شیرینی کرمانشاهی ۱۳- ابهت - چراغ - از شهرهای مرکزی ۱۴- نخ بافتنی - میوه تابستانی - کشور فلاسفه ۱۵- طریق کوتاه - الهه ماه سومریان - حق ویژه سیاسی و اقتصادی - عدد منفی

حل شماره قبل

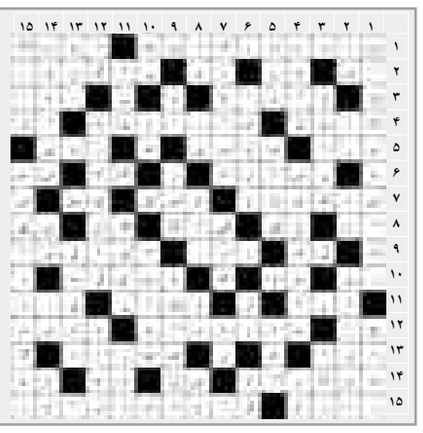

روزنامه همدان پیام

پنج‌شنبه ● ۲۸ آذرماه ۱۳۹۲ ● ۱۶ صفر ۱۴۳۵ ● ۱۹ دسامبر ۲۰۱۳
سال نهم ● شماره ۱۹۶۳

روزنامه صبح استان
اجتماعی، سیاسی، فرهنگی، اقتصادی
صاحب امتیاز و مدیر مسئول:
نصرت ا... طاقتی احسن
سردبیر: یدا... طاقتی احسن
نشانی: همدان، ابتدای خیابان مهدیه
روبروی دبیرستان شریعتی، ساختمان پیام
صندوق پستی: ٦٦٦ - ٦٥١٥٥
تلفن: ۸۲٦٤٤۳۳ (ویژه) سردبیر: ۰۹۱۸۳۱۵۱٤۳۷
نمابر: ۸۲۷۹۰۱۳ آگهی: ۸۲٦٤٤۳۳
لیتوگرافی و چاپ: پیام رسانه (۸۲۷٤۰۸۲ - ۰۸۱۱)

پیام تاریخ تمدن و فرهنگ مادستان

اوقات شرعی

اذان ظهر	۱۲:۱۳
غروب خورشید	۱۷:۰۸
اذان مغرب	۱۷:۲۸
نیمه شب شرعی	۲۳:۲۹
اذان صبح فردا	۰۵:۵۰
طلوع خورشید فردا	۰۷:۱۹

آب و هوا

پیش‌بینی وضع هوا:
صاف تا قسمتی ابری، گاهی وزش باد

شهرستان	همدان	ملایر	تویسرکان	نهاوند	کبودرآهنگ	رزن	قاسمیه	فهروند	اسدآباد	بهار
▲	-۲	۴	۴	۶	-۲	۱	۲	۲	-۲	-۲
▼	-۱۴	-۶	-۶	-۵	-۱۴	-۱۲	-۱۰	-۱۰	-۱۰	-۱۴
▤	۸۰	۸۵	۷۰	۵۵	۶۵	۶۵	۶۵	۷۵	۶۵	۶۵

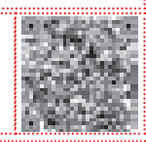

حکمت

بردباری لباس عالم است
پس تو خود را از آن عریان مدار.

امام باقر (ع)

پایگاه اینترنتی..... www.Hamedanpayam.com
سامانه پیامک..... ۱۰۰۰۶۰۶۶

ارتباط با روزنامه..... info@Hamedanpayam.com
Hamedanpeyam@yahoo.com
ارتباط با مدیرمسئول..... modir@Hamedanpayam.com
ارتباط با سردبیر..... sardabir@Hamedanpayam.com
سرویس آگهی..... agahi@hamedanpayam.com
سرویس اشتراک..... eshterak@hamedanpayam.com
چاپخانه پیام رسانه..... litohoma@yahoo.com
chap@hamedanpayam.com

خبر

۶۳ تیم پلیس راه به مسافران زمستانی همدان خدمات‌رسانی می‌کنند

همدان‌پیام: فرمانده انتظامی استان همدان گفت: ٦٣ تیم پلیس راه در محورهای مواصلاتی و جاده‌های استان همدان آماده خدمت‌رسانی به مسافران هستند.

محمد مهدیان نسب اظهار داشت: نیروی انتظامی استان همدان همانند سال‌های گذشته آماده اجرای طرح زمستانی پلیس در راستای خدمت‌رسانی و کمک به مسافران و جلوگیری از حوادث جاده‌ای است.

وی با بیان اینکه ٦٣ تیم پلیس راه در استان همدان طرح زمستانی را در محورهای مواصلاتی و جاده‌های این استان اجرا می‌کنند، بیان داشت: موقعیت استان همدان و اینکه در راه اتصالی استان‌های غرب کشور قرار دارد موجب شده همدان آمارهای تصادفات کشور را جابه‌جا کند چراکه از موقعیت حساسی برخوردار است.

مهدیان نسب با بیان اینکه نیروهای پلیس راه در گردنه آوج و همه کسی و اسدآباد مستقر هستند، افزود: نیروی انتظامی استان همدان آمادگی دارد با کمک یگان‌های امداد استان همدان طرح زمستانی موفقی را در استان همدان اجرا کند.

فرمانده انتظامی استان همدان با اشاره به اینکه در مجموع ۳۳ پایگاه در استان همدان آماده خدمت‌رسانی به در راه ماندگان و مسافران هستند، عنوان داشت: با همکاری هلال احمر، اورژانس و شهرداری و نیروی انتظامی ۲۷۳ خودرو برای اجرای طرح زمستانی در استان همدان بکار گرفته شده است.

مهدیان نسب با تأکید بر اینکه طرح زمستانی نیروی انتظامی استان همدان از ۲۰ آذرماه آغاز شده است، ابراز داشت: در زمان بارش برف سنگین طرح‌های ویژه عملیاتی در استان اجرا می‌شود و در صورت نیاز با استان‌های همجوار برای کمک و امداد رسانی هماهنگی انجام شده است.

خبر

تجلیل مشاور وزیر از مدیرکل فرهنگ استان

همدان‌پیام: حمید شاه‌آبادی مشاور وزیر فرهنگ و ارشاد اسلامی روز گذشته در مراسم گردهمایی مدیران مراکز دولتی آموزش عالی علمی کاربردی فرهنگ و هنر، از خسرو بیات، مدیرکل فرهنگ و ارشاد اسلامی استان همدان تجلیل و قدردانی کرد. به گزارش روابط عمومی اداره کل فرهنگ و ارشاد اسلامی استان همدان در این مراسم که با حضور سرپرست موسسه آموزش عالی فرهنگ و هنر، مدیرکل امور استان‌های وزارت فرهنگ و ارشاد اسلامی، رئیس مرکز روابط عمومی و اطلاع رسانی این وزارتخانه و جمعی از مدیران استانی برگزار شده بود، خسرو بیات برای تلاش در مسیر رشد و توسعه دانشگاه علمی و کاربردی فرهنگ و هنر مورد تجلیل قرار گرفت.

آگهی مجمع عمومی عادی

انجمن صنفی کارگری مسئولین کمیته‌های حفاظت فنی و بهداشت کار استان همدان

با عنایت به اتمام اعتبارنامه هیأت مدیره و بازرسان، مقرر است در ساعت ۹:۳۰ صبح روز پنج‌شنبه مورخ ۹۲/۱۰/۱۹ در محل مرکز آموزش عالی تعاون واقع در بلوار فلسطین نسبت به تشکیل مجمع عمومی اقدام گردد.

ضمناً داوطلبان عضویت در هیأت مدیره می‌توانند تا مورخ ۹۲/۱۰/۱۸ اعلام داوطلبی نمایند.

دستور جلسه:

۱- انتخابات هیأت مدیره و بازرسان
۲- ارائه گزارش مالی
۳- اصلاح اساسنامه

خبر

برگزاری اربعین حسینی در ۳۰ امامزاده همدان

همدان‌پیام: مدیر کل اوقاف و امور خیریه استان همدان با بیان اینکه همزمان با اربعین حسینی مراسم عزاداری ابا عبدا...(ع) در امامزادگان شاخص استان همدان برگزار می‌شود، گفت: این مراسم در ۳۰ امامزاده شاخص به صورت ویژه برگزار می‌شود.

حجت الاسلام رضا زین العابدینی با بیان اینکه استان همدان دارای ۳۰ امامزاده شاخص است، اظهار داشت: هر ساله همزمان با سالگرد چهلمین روز شهادت امام حسین(ع) و یاران باوفایش در مراسم اربعین حسینی در امامزاده‌های شاخص استان همدان برنامه‌های مختلفی اجرا می‌شود.

به گزارش مهر، وی عنوان داشت: مراسم عزاداری دهه سوم محرم با خواندن زیارت عاشورا و سخنرانی با مضمون بصیرت عاشورایی در امامزادگان استان همدان در حال برگزاری بوده و در روز اربعین حسینی نیز برنامه‌های مختلف و ویژه‌ای در امامزادگان شاخص استان همدان برگزار می‌شود.

مدیر کل اوقاف و امور خیریه استان همدان اظهار داشت: بیان فلسفه قیام عاشورا و روضه‌خوانی و سینه زنی و سخنرانی و حرکت دسته‌های عزاداری در شهرستان‌های استان همدان از جمله برنامه‌های اربعین حسینی است.

حجت الاسلام زین العابدینی با اشاره به اینکه در روز اربعین حسینی امامزادگان شاخص استان همدان میزبان عزاداران حسینی هستند، بیان داشت: از دیگر برنامه‌های اربعین حسینی قرائت قرآن و پاسخگویی به سوالات و شبهات عزادارن و تبیین فلسفه عاشورا و چرایی قیام عاشورا بوده است.

عکس روز

مسابقات دومینو در دانشگاه آزاد همدان

عکس: پوریا پاکیزه

یادمان

به بهانه هفتمین روز درگذشت مرتضی قهرمانی

او شاگرد حاج حبیب بود و بس

سعید زارع‌صفا

همدان‌پیام: هفته گذشته مردی از تبار سیاست و اخلاق در استان پر کشید که نمونه‌اش این روزها در بازار مسگران سیاست کمتر یافتنی است.

مرتضی یا یونس هرچه بخوانیمش برای دوستان و نزدیکانش "قهرمانی" بود که ادعای اول شدن و بر سکو نشستن را نداشت اما همه "قهرمانی"اش می‌خواندند. مرام و مسلکش از جنس مردان قدیم و مقاوم بود که حضور در جبهه‌های نبرد و مناطق جنگی برای او به ارمغان آورده بود. همین استقامت به یاد مانده از ۸ سال جنگ و همنشینی با دوستانی چون چیت‌سازیان بود که ایستادگی وی بر حق‌طلبی و اراده راسخ در پیگیری‌ها را از وجود شخصیتش می‌آورند.

اما هرچه از تسامح و سهل‌گیری با زیردستان داشت و هرچه از مدارا با مردم یاد گرفته بود را از همنشینی با پیر و حبیب خود "عسگراولادی" داشت. این را دوستانش هم می‌گویند که او ارادت ویژه‌ای به حبیب انقلاب داشت و همواره روی حرف او حساب می‌کرد.

شاید این همنشینی بود که شجاعت در گفتار حتی با مافوق و بی‌تعارف بودن در رفتار را به یک جلوه اخلاقی قهرمانی تبدیل کرده بود.

او هم از تکلیف سخن می‌گفت مانند همان گفتاری که حبیب‌ا... عسگراولادی همواره بر آن نظر داشت و حتی در روزهای آخر عمر به واسطه این احساس، ملاحظه‌کاری و مصلحت‌اندیشی که شیوه رایج روز شده را کنار گذاشت و از آغوش باز برای بازگشت خطاکاران سخن گفت.

نشستن و شاگردی در پیشگاه چنین مردی، قهرمانی می‌سازد که در عین خدمت در سیستم اداری در مقابل کم و کاستی و خطاها سکوت نکند و حتی وجود مافوق هم مانع عمل به آنچه تکلیف می‌خواند، نشود.

غلامرضا قهرمانی (پسرش) کسی که بیشترین همنفسی را با وی در میان سیاسیون داشته در حالات پدر خود می‌گوید: پدرم رک و صریح بود و هرجا که احساس تکلیف می‌کرد بدون ملاحظه سخن می‌گفت. این صراحت در بیان، جاهایی برای پدر هزینه‌ساز بود و موجب اختلاف با برخی مقامات استان شده بود تا جایی که منصب خود را در مقاطعی از دست داد.

قهرمانی کار خود را از خدمت در بهداشت مردم شروع کرد و تا مقطعی در این حوزه فعالیت می‌کرد. قدیمی‌های تویسرکان او را به یاد می‌آورند که بعد از انقلاب عهده‌دار معاونت مرکز بهداشت این شهرستان شد.

در دوره جنگ به ستاد بازسازی مناطق می‌رود تا همنشین شهید چیت‌سازیان در سرپل ذهاب شود. شایستگی او در کردار موجب انتقال وی به شهرداری مریانج شد بعد هم که شهرداری نهاوند را بر عهده گرفت. ایستادگی مرتضی بر عقیده و عمل به تکلیف اما او را رها نکرده و از همین رو بود که پست پرزرق و برقی همچون شهرداری نتوانست مانع از آن شود که مقابل فرماندار نهاوند آن زمان نایستد و سر آخر هم این عقاید موجب کناره‌گیری وی از این پست شد.

می‌گویند استاندار آن زمان - جهرمی - فراوان به وی توصیه همراهی و مدارا با فرماندار را داشته اما آنچه برای او بیش از هر چیزی اهمیت داشت عمل به آنچه درست می‌پنداشت بود. اگرچه این روحیه به مذاق عده‌ای از جمله برخی صاحب‌منصبان و سیاست‌پیشگان خوش نمی‌آمد اما ذات مرتضی را همچون صاحب نامش آبدیده و مقاوم می‌کرد.

پس از آنکه او از شهرداری نهاوندی‌ها کنار می‌رود استاندار وقت در پی دلجویی از او برمی‌آید و حتی پیشنهاد هدیه‌ای پرارزش را به وی می‌دهد که او آن را نمی‌پذیرد.

مدتی را در فرمانداری اسدآباد معاون بود و پس از آن هم دوباره در کسوت مردان شهرداری به همدان آمد تا مجدداً اختلافاتش با دولتی‌ها آغاز شود.

باز هم ایستادگی و نداشتن تعارف در سخن کار دستش داد و این‌بار استاندار بود که اصرار بر کنار گذاشتن او از پست معاونت شهرداری داشت.

آخر سر همین شد تا در دولت اصلاحات مدتی را کارشناس ساده استانداری شود پس از آن هم به بیمارستان شهید بهشتی بازمی‌گردد و در همانجا هم بازنشسته می‌شود.

دوران خدمت در بیمارستان شهید بهشتی تا جایی برای کارکنان و حتی نگهبانان این مجموعه به یادماندنی بوده که در روزهای کسالت و بستری در این بیمارستان ، از پشت شیشه با وی ملاقات می‌کردند.

او اما داشته‌های اخلاقی خود را فقط در عرصه کار و مسئولیت اداری خلاصه نکرد و علایق و آرمان‌ها موجب آن شد که در آغازین روزهای انقلاب و تأسیس حزب جمهوری اسلامی، با بهشتی حق‌طلب پیوند بخورد و عضو این حزب شود.

همنشینی قهرمانی با بزرگانی چون بهشتی، عسگراولادی و... موجب شد تا از پیگیری عقاید خود پا پس نکشد و پایه‌گذار حزب مؤتلفه در استان شود. او سال‌ها دبیر حزب در استان بود اما همنشینانش می‌گویند هیچگاه تکرأیی نکرد و روحیه تعامل جمعی را همواره نشان می‌داد. محمود الفت دبیر حزب مؤتلفه استان در حال حاضر در این خصوص می‌گوید قهرمانی به فردمداری قائل نبود و مبنا را بر فرد نمی‌گذاشت و عقل جمعی را مد نظر داشت.

تنها ملاک قهرمان ما

با ورود به فعالیت‌های سیاسی قهرمانی کم‌کم به چهره‌ای مورد وثوق یاران انقلاب در استان بدل می‌شود تا جایی که در انتخابات مختلف او یکی از نیروهای پای ثابت اصولگرایان ارزشی می‌شود. مرکزنشینان هم نظر او را فصل‌الخطاب در انتخابات استانی قرار می‌دادند اما این موقعیت موجب نشد تا حب و بغض‌ها را در تشخیص کاندیداهای اصلح دخالت دهد و به گفته دوستانش همواره ملاک انتخاب وی، ولایت‌مداری و خط رهبری بود. البته وی کارآمدی و توانایی را هم ملاک قرار می‌داد اما بعد از ولایت‌مداری.

مرتضی به دنبال "سابقه‌سازی" نبود

از خلقیات قهرمانی این بود که با وجود آنکه مسئولیت‌های مهمی را در استان بر عهده داشت اما به این فکر نبود که برای نامی بجا بگذارد یا سابقه‌سازی کرده و به فکر درست کردن پرستیژ باشد. این را پسرش - غلامرضا قهرمانی - می‌گوید. او می‌گوید: پدر با اینکه با چهره‌های کشوری و افراد سرشناس نشست و برخاست داشت و آشنا بود هرگز سعی نکرد از این طریق نام و نشانی برای خود بسازد یا اطرافیانش را به نوایی برساند. او حتی اهل پله‌چینی برای خود هم نبود که مثلاً در پست معاونت شهردار یا فرماندار کارش را طوری انجام دهد که برای منصب بالاتر مطرح شود. رفتاری که متاسفانه امروز یکی از انگیزه های خدمت برخی مسئولان شده است.

همراهان از سهل‌گیری مرتضی می‌گویند به گونه‌ای که یاد می‌شود همان اندازه که وی با بالادستان و مافوقان صریح و رک سخن می‌گفت با زیردستان یا نیازمندان همراهی می‌کرد و بر آنها سهل می‌گرفت. شاید این شیوه هم اثر دیگر همنشینی و ارادت او به حاج حبیب بود.

ارادت خاص او به حبیب انقلاب

به قدری به حاج حبیب‌ا... عسگراولادی علاقه‌مند بود که در دوران بستری شدن او در بیمارستان ۳ روز در تهران ماندگار شد. پسرش می‌گوید: معدود پیش می‌آمد که پدر تنها به جایی سفر کند چه برسد به اینکه چند روز هم ماندگار شود اما علاقه عجیب او به حاج حبیب عسگراولادی شاید دلیل تاب نیاوردن دوریش در فاصله ٤٠ روز بود. این علاقه بیراه هم نبود یا اینکه برآمده از کار نبود. می‌گویند حاج مرتضی کینه را در دل نگه نمی‌داشت و زود فراموش می‌کرد با اهل سیاست مدارا می‌کرد و اهل تخریب نبود.این نشانی‌ها آدرس حاج حبیب‌ا... عسگراولادی را می‌داد و بس.

حاج حبیب هم کینه‌اش برای حق بود و تا جایی که امکان داشت به "رهما بینهم" رفتار می‌کرد تا جاییکه سخن از آغوش باز حتی برای "مغضوب الیهم"ها می‌راند.

می‌دانیم و می‌دانید که این طرفه نه گویای شخصیت حاج مرتضی بود و نه در خور خوبی‌هایش. باشد که ذکر این گفتار یادآوری به گمگشتگان عرصه سیاست باشد که "سیاست برای خدمت است" نه برای قدرت... .

گزارش

تعزیه نهاوند به سوگواره کشوری می‌رود

نهاوند- خبرنگار همدان‌پیام: تعزیه نهاوند آماده حضور در هفتمین سوگواره کشوری عاشوراییان در فارس می‌شود.

مسئول تکیه تعزیه کوی حسن‌آباد نهاوند با بیان اینکه گروه تعزیه‌خوانی کوی حسن‌آباد سال گذشته توانست در ششمین سوگواری کشوری، در ۳ بخش حائز رتبه‌های برتر شوند، امسال نیز این گروه ۲۰ نفر آمادگی کامل برای حضور در این سوگواره را به میزبانی شیراز دارد و در تاریخ ۲ دی‌ماه در فارس حضور خواهند داشت.

یعقوب صدیقی ادامه داد: ۳ مجلس "بازار شام، مجلس علی‌اکبر(ع)، مجلس حضرت ابوالفضل(ع)" به این سوگواره ارسال شده است که در نهایت با انتخاب یکی از این مجالس توسط دبیران سوگواره، گروه تعزیه‌خوانی کوی حسن‌آباد یکی از این مجالس را در این سوگواره به نمایش خواهد گذاشت.

صدیقی اظهار داشت: در نهاوند مجموعاً ٤ گروه تعزیه وجود دارد که طبق مستندات، متبحرترین گروه اصولی تعزیه در نهاوند، گروه تعزیه‌خوانی حسن‌آباد است که در طول سال دوشنبه شب‌ها تمام اعضای گروه در این زمینه و نیز آشنایی با دستگاه‌ها و گوشه‌های مختلف موسیقی آموزش می‌بینند.

معین‌البکاء گروه تعزیه‌خوانی کوی حسن‌آباد در ادامه گفت: هنر تعزیه، هنری است که برای تداوم و غنی‌سازی و قوت بخشیدن به آن باید تلاش شود و اجرای تعزیه نباید محدود به یک ماه محرم باشد بلکه باید شرایطی ایجاد شود و حمایت‌هایی توسط مسئولان از هنر تعزیه در نهاوند شود که هنر تعزیه در تمام طول سال، در مناسبت‌های مختلف در سطح شهرستان زنده و پویا باشد.

صدیقی که هم‌اکنون حدود ۳۳ سال است تعزیه‌خوانی می‌کند و علاقه و ارادتش به ائمه و اهل‌بیت(ع) سبب شده دختر ۹ ساله‌اش نیز در تعزیه‌های گوناگون به رقیه‌خوانی می‌پردازد و سال گذشته نیز رتبه برتر را به خود اختصاص داد، در مورد مشکلات تعزیه در نهاوند می‌گوید: اگر چنانچه مسئولان ذیربط همانند سایر شهرها سالن و جایگاه دائمی برای تعزیه نهاوند در نظر بگیرند، بی‌تردید در مناسبت‌های مختلف به اجرای تعزیه خواهیم پرداخت و تعزیه صرفاً منوط به دهه اول محرم نخواهد شد.

به معنای متعارف تعزیه نمایشی است که در آن واقعه کربلا به دست افرادی که هر یک نقشی از شخصیت‌های اصلی را بر دوش دارند، نشان داده می‌شود. این نمایش نوعی نمایش مذهبی و سنتی (ایرانی-شیعی) و بیشتر درباره شهادت حسین بن علی (ع) و مصائب اهل بیت(ع) است.

تعزیه ریشه در تاریخ ایران دارد

بنا بر اطلاعات موجود در ویکی پدیا، تاریخ پیدایش تعزیه به صورت دقیق پیدا نیست. برخی با باور به ایرانی‌بودن این نمایش آیینی، پاگیری آن را به ایران پیش از اسلام به پیشینه ۳ هزارساله سوگ سیاوش پهلوان داستان‌های ملی ایران نسبت داده و این آیین را مایه و زمینه‌ساز شکل‌گیری آن دانسته‌اند.

برخی پژوهشگران نیز پیشینه آن را به آیین‌هایی چون مصائب میترا و یادگار زریران بازمی‌گردانند و برخی پیدایش آن را متأثر از عناصر اساطیری میان رودان، آناطولی و مصر، و کسانی نیز مصائب مسیح و دیگر افسانه‌های تاریخی در فرهنگ‌های هند و اروپایی و سامی را در پیدایش آن کارساز دانسته‌اند.

برخی دیگر با استناد به گزارش‌هایی، پیدایش تعزیه را مشخصاً از ایران پس از اسلام و مستقیماً از ماجرای کربلا و شهادت حسین(ع) و یارانش می‌دانند. در دوره اخیر سوگواری برای شهیدان کربلا از سوی دوستداران اهل بیت(ع) در آشکار و نهان در عراق، ایران و برخی از مناطق شیعه‌نشین دیگر انجام می‌گرفت؛ چنان‌که ابوحنیفه دینوری، ادیب، دانشمند و تاریخ‌نگار عرب، در کتاب خود از سوگواری برای خاندان علی به روزگار امویان خبر می‌دهد.

اما به هر ترتیب تعزیه امروز جایگاه ویژه‌ای در برنامه‌های آیینی ایرانیان پیدا کرده است که به بهانه آن سوگواره‌هایی هم برگزار می‌شود.