پیام تاریخ، تمدن و فرهنگ مادستان
|ISNN: 2322-4665|

روزنامه همدان پیام

www.HamedanPayam.com

سه شنبه ● ۱۴ مهرماه ۱۳۹۴ ● ۲۲ ذی‌الحجه ۱۴۳۶ ● ۶ اکتبر ۲۰۱۵
سال یازدهم ● شماره ۲۴۶۶ ● ۱۲ صفحه روزنامه + نیازمندی‌ها ● ۵۰۰ تومان

ایران

دولت به وظیفه خود درباره فاجعه منا واقف است
۴ ص

خبر
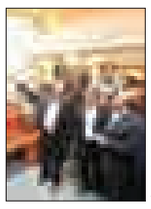
رونمایی از موزه مردم‌شناسی استان با ۷ هزار اثر
۳ ص

فرهنگ
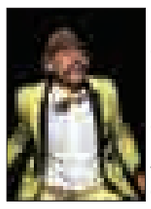
برگزاری جشنواره‌ها در همدان مناسب‌تر از اصفهان است
۶ ص

حوادث

چرخاندن "سمورایی" در خیابان‌های همدان
۸ ص

نشاط استان با برپایی ۳۷۰ برنامه برای کودکان
۲ ص

تأکید بر رفع مظلومیت از واقعه ۳۰ مهر
۲ ص

بزرگداشت جان‌باختگان فاجعه منا در همدان
۲ ص

نخستین ۳ امتیازی فصل

پاس پس از ۶ ماه رنگ برد را دید

۱۱ ص

عکس: همدان‌پیام

ارتقای سیستم vidas3 با حضور مهندسان فرانسوی در آزمایشگاه الوند

▪ راه‌اندازی سیستم‌های تشخیص MS و اندازه‌گیری تمام اتوماتیک فاکتورهای انعقاد خون برای نخستین‌بار در غرب کشور

۹ ص

میهمانان جشنواره‌های فرهنگی و هنری از همدان می‌گویند

میزبانی و استقبال بی‌نظیر استان

همین‌صفحه

بازگشت مسافران خانه خدا از امروز

از حجاج همدانی تست "تب" گرفته می‌شود

حجاج بیت‌ا... الحرام از امروز به استان باز می‌گردند. شیوع ویروس بیماری تنفسی کرونا در عربستان همزمان با موسم حج شدت بیشتری گرفته که این موضوع می‌تواند به دلیل ازدحام بیش از حد حاجیان در این کشور و رعایت نکردن نکات بهداشتی در ایام حج باشد. اگرچه بیشترین مبتلایان به این ویروس تنفسی در فصول سرد سال مشاهده می‌شوند اما امسال با اینکه هوا هنوز سرد نشده این ویروس در عربستان شیوع داشته و احتمال می‌رود که با بازگشت حجاج این ویروس...

۲ ص

تأکید معاون عمرانی استاندار بر حل معضل کمبود پارکینگ در شهر

با وجود فشارهای شدید اجازه احداث بنای بدون پارکینگ را نمی‌دهیم

۲ ص

یادداشت روز

نیاز به عزم جدی در کمیسیون ماده ۵

روز گذشته همایش طلایه‌داران ترافیک به همت نیروی انتظامی در سالن اجتماعات این نهاد برگزار شد. این همایش اگرچه بر حجم ترافیک خیابان‌ها و کوچه‌های اطراف برگزاری همایش افزوده بود ولی خروجی آن برای کاهش حجم ترافیک و عبورومرور معابر شهری همدان مثبت بود؛ زیرا که راهکارهای مفیدی ارائه شد که یکی از این راهکارها را معاون عمرانی استاندار رونمایی کرد. محمودرضا عراقی، در این جلسه گفت در کمیسیون ماده پنج سخت‌گیری زیادی در مورد اعطای...

۲ ص

ویژه‌نامه

ویژه‌نامه بیست و دومین جشنواره بین‌المللی تئاتر کودک‌ونوجوان ضمیمه روزنامه امروز

میهمانان جشنواره‌های فرهنگی و هنری از همدان می‌گویند

میزبانی و استقبال بی‌نظیر استان

» اعظم اسلامی‌خواه

امروز پرونده جشنواره ۲۲ بین‌المللی تئاتر کودک و نوجوان همدان با معرفی برترین‌ها بسته می‌شود. در طی ۱۰ روز گذشته این دومین جشنواره بین‌المللی کودک و نوجوان بود که در همدان برگزار می‌شد. به زعم بسیاری این جشنواره‌ها با موفقیت برگزار شدند و به عقیده برخی نقاط ضعفی هم داشتند.

وقتی بیست‌وهشتمین جشنواره بین‌المللی فیلم نوجوان در همدان به پایان رسید، عوامل اجرایی با همان انرژی به اضافه تجربه‌ای که در سال‌های گذشته به دست آورده بودند، مشغول برگزاری جشنواره تئاتر شدند.

این انرژی و برنامه‌ریزی البته تحسین علیرضا تابش، مدیر بنیاد سینمایی فارابی را برانگیخته بود، به طوری که وی در روز اختتامیه جشنواره فیلم گفت که تمام تلاشمان را خواهیم کرد که این جشنواره در همدان باقی بماند.

تابش پس از بازگشت به تهران و در خلال برگزاری جشنواره تئاتر در یادداشتی که در ۱۱ مهرماه روزنامه شرق به چاپ رسیده گفته که جشنواره فیلم در همدان با نظم و انضباط خاصی برگزار شد. و در ادامه گفته بود «بی‌هدف نبودن حجم حاضران در فضاهای عمومی جشنواره نشان از برنامه‌ریزی دقیق و منظم همکاران بود که به گواه اعضای دبیرخانه جشنواره و اهالی رسانه در دوره‌های گذشته جشنواره‌های کودک و نوجوان تا به حال دیده نشده است.»

البته این رضایت تنها به مسئولان کشوری ختم نمی‌شود، بلکه هنرمندانی چون دادشگر، محقق سینما و تئاتر در گفت‌وگوی خود گفته بود که همدان دوست دارد که میزبان جشنواره‌های کودک و نوجوان باشد و در این زمینه تلاش بسیاری می‌کند.

مصطفی بیگی، کارگردان تئاتر کودک هم، همدان را یکی از قطب‌های تئاتر ایران خوانده و گفته «در این سال‌ها همدان حرف اول را در جشنواره می‌زند و وجود جشنواره در این شهر موجب ارتقای سطح کیفی نمایش‌ها و وجود مخاطبان بسیار شده است.» که انگیزه مسئولان ارشد استانی و تلاش آنها برای تبدیل همدان به قطب فرهنگی کودک و نوجوان و همگرایی مسئولان شهر مخصوصاً در دو سال اخیر موجب به وجود آمدن چنین بستری شده است.

شهرام کرمی، دبیر جشنواره تئاتر نیز در گفت‌وگویی گفت که «همدان همیشه میزبان خوبی بوده ولی جشنواره ضعف‌هایی داشت که باید برای سال بعد اصلاح شود.» وی در ادامه سخنانش به حجم بالای تماشاگران همدانی اشاره کرد و عنوان کرد که «با این حجم بالای استقبال مردمی در همدان از هنر و نمایش و امکانات موجود، پاسخگوی نیاز آنها نیستیم و حتماً باید تعداد روزهای جشنواره و تعداد سالن‌ها بالا برود.» هرچند که استقبال مردمی از جشنواره بخصوص در روز آخر اجرای نمایش‌ها چنان بالا رفت که موجب شد سانس‌های فوق‌العاده نیز اجرا شود، اما به نظر می‌رسد تبلیغات چنان که باید نبوده است، در شرایط کنونی اغلب خانواده‌ها به این نتیجه رسیده‌اند که تماشای تئاتر برای آموزش و تربیت صحیح کودکان ضروری است، بنابراین تئاتر باید همه‌گیر شود.

البته جشنواره‌های فیلم و تئاتر در شهرستان‌های استان نمود کمرنگ‌تری داشت که مدیران آنها نیز باید پاشنه کشیده‌تر پای کار بیایند، تأمین منابع مالی نیز به هنر هر مدیری برمی‌گردد. جشنواره‌ای که تا این حد رشد کرده به راحتی می‌تواند اسپانسر خصوصی داشته باشد.

علی‌رغم مخالفت‌های استان و واکنش‌های انتقادی از فضای برگزاری جشنواره در شهر همدان اما هنر و ذات هنر چنان تأثیری در خانواده‌ها گذاشت که موجب به حداقل رسیدن واکنش‌ها شد. در واقع نگاه‌ها در استان به این تکامل رسیده که جشنواره نه‌تنها موجب کمرنگی مبانی و اعتقادات مذهبی نمی‌شود، بلکه اگر هنر، ابتکار و تجربه به کار بیاید می‌تواند مُقوم و ابزار اطلاع‌رسانی و تبلیغی برای مبانی اسلام باشد.

در واقع زبان هنر که مورد تأیید بزرگان نظام هم هست بسیار رساتر از دیگر ابزارهای تبلیغی و آموزشی می‌تواند نقش تربیتی داشته باشد مخصوصاً تئاتر و برگزاری جشنواره؛ زیرا مخاطبان آن قشر پایه و آموزش‌پذیر است.

جامعه‌ای که تئاتری باشد حرکت اول به سمت توسعه‌یافتگی را کرده است.

کودکان و نوجوانان همدان در مدیریت جشنواره بین المللی تئاتر سهیم شدند

کودکان و نوجوانان همدان در مدیریت جشنواره بین المللی تئاتر سهیم شدند.

رئیس جشنواره بین المللی تئاتر کودک و نوجوان در همدان گفت: امروز کودکان و نوجوانان همدان در اداره بیست و دومین دوره جشنواره سهیم شدند

به گزارش روابط عمومی بیست و دومین جشنواره بین‌المللی تئاتر کودک و نوجوان، فاضل عبادی، اظهار کرد: شعار جشنواره امسال بچه های امروز تماشاگران خلاق است و هدف از آن تربیت نسل آینده است.

عبادی بیان کرد: باید در حوزه‌های فرهنگی، هنری و مدیریتی کشور از توان و خلاقیت کودکان و نوجوانان استفاده کرد. وی عنوان کرد: علاه بر موضوع فرهنگی- هنری به ویژه در حوزه مدیریتی باید از این دو قشر که آینده سازان کشور ما هستند؛ استفاده شود و در این راستا مدیریت جشنواره در پنجمین روز از برگزاری جشنواره به کودکان و نوجوانان سپرده شد. مدیرکل فرهنگ و ارشاد اسلامی استان همدان گفت: در این راستا حدود ۴۰ نفر از کودکان و نوجوانان در پست‌های مدیریتی و اجرایی، مسئولیت کمیته‌های اجرایی را برعهده دارند.

وی با اشاره به زیرساختهای فرهنگی استان گفت: امکانات و زیرساختهای موجود در همدان در مقایسه با سایر نقاط کشور از وضعیت بهتری برخوردار است ولی باز هم برای رسیدن به نقطه مطلوب فاصله داریم. عبادی افزود: برای ایجاد عدالت فرهنگی نمایش‌های جشنواره در ۱۶ نقطه استان برگزار می‌شود و برنامه ما افزایش ظرفیت ها و زیرساخت ها در زمینه سالن هاست.

تبریک و تشکر
جناب آقای دکتر
محمودرضا رسولی

مدیرکل محترم دامپزشکی استان همدان
ضمن گرامیداشت ۱۴ مهرماه روز دامپزشکی با شعار «سلامت غذا، از مزرعه تا سفره» بر خود لازم می‌دانیم از زحمات دلسوزانه و بی‌شائبه جنابعالی و همکاران سختکوشتان در این عرصه تقدیر و تشکر نماییم.
مدیریت کشتارگاه صنعتی دام همدان

تبریک و تهنیت
جناب آقای دکتر
محمودرضا رسولی

مدیرکل محترم دامپزشکی استان همدان
بر خود لازم می‌دانیم ۱۴ مهرماه روز ملی دامپزشکی را خدمت حضرتعالی و تمامی همکاران سختکوشتان صمیمانه تبریک و تهنیت عرض می‌نماییم. امید است در سایه الطاف الهی پیروز و سربلند باشید.
شرکت مروارید سفید - گلبرگ

تبریک و تهنیت
جناب آقای
سیدحسین خوانساری

انتصاب شایسته جنابعالی را به عنوان
قائم مقام محترم سازمان
صنعت،معدن و تجارت استان همدان
صمیمانه تبریک و تهنیت عرض نموده امید است در سایه الطاف الهی پیروز و سربلند باشید.
هیات مدیره
سازمان نظام مهندسی معدن استان همدان

مجتمع پرورش شترمرغ حامد
اولین و بزرگ‌ترین پرورش شترمرغ در استان همدان
آماده ارائه هرگونه مشاوره، خریدوفروش و...
ارائه‌دهنده تمامی محصولات شترمرغ از جمله گوشت، تخم شترمرغ، روغن، صابون، شامپو، کرم، گردگیر منازل و مغازه، گردگیر لپ‌تاپ و رایانه، پر برای علَم دسته‌های عزاداری
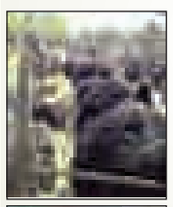
آدرس: همدان، رزن، دمق، روستای کهریز بغازی، مزرعه پرورش شترمرغ حامد
تلفن تماس: ۰۹۱۸۸۱۳۶۰۶۶

لیست کاندیدای مورد حمایت
انجمن پیمانکاران عمرانی استان همدان
در انتخابات سازمان نظام مهندسی ساختمان

محمدعلی اوسط ۳۰۴
کیوان صلواتیان ۳۱۴
شیلا قبادی ۳۱۷
علیرضا معصومی ۳۲۲
انجمن پیمانکاران عمرانی استان همدان

اطلاعیه
قابل توجه مودیان محترم مالیات بر ارزش افزوده
مهلت ارائه الکترونیکی اظهار نامه مالیات بر ارزش افزوده دوره تابستان ۹۴ از طریق سامانه
WWW.EVAT.IR
حداکثر تا ۱۵ مهرماه می باشد
روابط عمومی اداره کل امور مالیاتی استان همدان

مدیران محترم ادارات و روابط عمومی‌های گرامی
الوو پیام...
ستونی برای پاسخ به خواسته شهروندان است
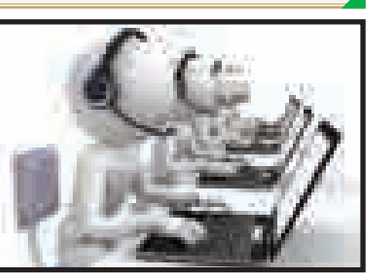
تلفن: ۳۸۲۷۹۰۴۰ - ۰۸۱ پیامک: ۱۰۰۰۶۰۶۶
E-mail: mardomi@hamedanpayam.com

پیام تاریخ، تمدن و فرهنگ مادستان
The Message Of Madestan's History & Civilization & Culture
روزنامه همدان پیام
۲
سه شنبه ● ۱۴ مهرماه ۱۳۹۴ ● شماره ۲۴۶۶
خبر
khabar@hamedanpayam.com

بی‌تدبیری باغات همدان را از بین برد

سیاست‌های غلط گذشتگان باعث نابودی و تخریب باغات همدان شده است.

رئیس کمیسیون برنامه، بودجه، حقوقی و امور اداری شورای اسلامی شهر همدان با بیان این مطلب در جلسه هم‌اندیشی حفظ باغات و فضای سبز شهر همدان تصریح کرد: متأسفانه گذشتگان به عنوان حمایت و احیای فضای سبز، باغات همدان از جمله باغ ٤٨ هکتاری را نابود کرده‌اند.

به گزارش ایسنا، حسین قراباغی با اشاره به اینکه همدان به عنوان باغ شهر در کشور مطرح بوده است، افزود: در سالیان گذشته باغات همدان از جمله باغ ٤٨ هکتاری که توسط خود مردم اداره و نگهداری می‌شد، به علت بی‌تدبیری در راستای احیای فضای این باغات تملک شده اما نه تنها در این زمینه اقدامات درستی صورت نگرفته بلکه این امر منجر به از بین رفتن و خشک شدن این فضاهای سبز شده است.وی با تأکید بر اینکه گذشتگان باید به شهروندان پاسخگو باشند، تصریح کرد: گسترش فضای سبز باید با تدابیر درست و صحیح پیش برود.

این عضو شورای اسلامی شهر همدان با تأکید بر اینکه چه افرادی که از طرح پارک ٤٨ هکتاری حمایت کرده و چه افرادی که در این زمینه کم‌کاری کرده‌اند باید پاسخگو باشند، بیان کرد: در زمان تصمیم‌گیری برای تملک پارک ٤٨ هکتاری باید مشکلات و پیوست‌های مالی لحاظ می‌شد نه اینکه روی باغ‌ها طرحی بگذاریم اما اقدام عاجلی نکنیم و شاهد خشک شدن تمام باغات باشیم و تملک ۱۰۰ درصد هم نداشته باشیم.

قراباغی استفاده از تجربیات شهرهای موفق در گسترش فضای سبز را ضروری دانست و گفت: بعضی از شهرهای کشور با وجود اینکه شرایط اقلیمی همدان را نداشته و در منطقه خشکی قرار دارند از لحاظ گسترش و افزایش سرانه فضای سبز از میانگین کشوری هم پیشی گرفته‌اند که ما نیز باید از اینگونه شهرها الگو بگیریم.

تأکید معاون عمرانی استاندار بر حل معضل کمبود پارکینگ در شهر

با وجود فشارهای شدید اجازه احداث بنای بدون پارکینگ را نمی‌دهیم

معاون عمرانی استانداری همدان تأکید کرده که به هیچ وجه اجازه احداث واحدهای تجاری و مسکونی فاقد پارکینگ در این استان داده نمی‌شود.

محمود عراقچی این را در آیین تجلیل از نمونه‌های ترافیکی استان همدان گفته و اظهار کرده: یکی از معضلات امور شهری وجود ساختمان‌های تجاری و مسکونی فاقد پارکینگ است که پیشتر به آنها مجوز ساخت داده شده است.

به گزارش ایرنا وی اضافه کرد: بخشی از واحدهای تجاری و مسکونی هنگام احداث بنا، پارکینگ مورد نیاز برای خودرو را ایجاد نکرده اند. عراقی اظهار کرد: با این وجود کمیسیون ماده پنج اجازه ساخت هیچگونه واحد مسکونی و تجاری بدون پارکینگ را نمی‌دهد حتی باید فضای پیش‌بینی شده برای پارک خودرو در واحدهای تجاری نیز دو برابر باشد.

معاون عمرانی استانداری همدان بیان کرد: علت اصلی پیش بینی فضای دو برابری پارکینگ برای واحدهای تجاری این است که علاوه بر استفاده مالکان واحدهای تجاری مشتریان نیز بتوانند خودروی خود را در پارکینگ قرار دهند.

وی افزود: با وجود فشارهای شدید، نیاز استان به حمایت از سرمایه‌گذار و تلاش سرمایه‌گذار برای کسب بیشترین میزان سود ولی مباحث ترافیکی در ساخت و سازها بسیار با اهمیت بوده و همه باید نسبت به رعایت این موضوع تلاش کنند.

عراقچی گفت: ٤٢ کیلومتر از راه‌های این استان امسال چهار بانده شده است این در حالیست که به گفته یکی از مسئولان یکی از علل بروز سوانح ایمن شدن راه‌های استان است. وی توضیح داد: چهار بانده شدن راهها زمینه تردد با سرعت غیرمجاز را فراهم کرده و این امر عاملی برای واژگونی خودروها می‌شود. وی اظهار کرد: علاوه بر مبحث سخت‌افزاری نظیر توسعه راه‌ها باید به مؤلفه نرم‌افزاری و بالا بردن فرهنگ ترافیک و رفتار رانندگی توجه داشت.

بازگشت مسافران خانه خدا از امروز

از حجاج همدانی تست تب گرفته می‌شود

حجاج بیت‌ا... الحرام از امروز به استان باز می‌گردند. شیوع ویروس بیماری تنفسی کرونا در عربستان همزمان با موسم حج شدت بیشتری گرفته که این موضوع می‌تواند به دلیل ازدحام بیش از حد حاجیان در این کشور و رعایت نکردن نکات بهداشتی در ایام حج باشد.

اگرچه بیشترین مبتلایان به این ویروس تنفسی در فصول سرد سال مشاهده می‌شوند اما امسال با اینکه هوا هنوز سرد نشده این ویروس در عربستان شیوع داشته و احتمال می‌رود که با بازگشت حجاج این ویروس نیز وارد کشورمان شود. دلیل این موضوع می‌تواند بستری شدن تعداد زیادی از حاجیان در بیمارستان‌های این کشور بعد از وقوع حادثه منا باشد.

این نگرانی از انتقال ویروس کرونا در هنگام بازگشت حاجیان تا به آنجا بوده که وزیر بهداشت در بازدید از حجاج ایرانی در بیمارستان‌های عربستان با اعلام اینکه احتمال انتقال این بیماری به کشورمان توسط حاجیان بستری شده در بیمارستان‌های عربستان وجود دارد، از افزایش سختگیری‌ها در مبادی ورودی کشور خبر داد و این سختگیری‌ها را برای سلامتی حجاج و خانواده‌هایشان ضروری دانست.

در وزارت بهداشت ستادی برای ستاد ویژه پیشگیری و کنترل ویروس کرونا از چندی قبل در وزارت بهداشت کار خود را آغاز کرده تا با بازگشت نخستین گروه از حاجیان از سرزمین وحی اقدامات لازم را در خصوص پیشگیری از شیوع این بیماری در کشور انجام دهد.

به گفته علی‌اکبر سیاری، معاون بهداشت وزیر بهداشت، درمان «در ۱۹فرودگاه کشور، حاجیانی که احتمال مبتلا شدن به ویروس کرونا در آنها بیشتر است شناسایی و تحت درمان قرار می‌گیرند».

در استان همدان اگر چه زمزمه‌های مربوط به شیوع کرونا در استان از سوی رئیس مرکز بهداشت شهرستان همدان تکذیب شده اما همزمان با بازگشت حجاج یک مسئول بهداشت و درمان استان گفته «از حاجیان تست تب سنجی گرفته می‌شود».

اگر چه زمزمه‌های مربوط به شیوع کرونا در استان از سوی رئیس مرکز بهداشت شهرستان همدان تکذیب شده اما همزمان با بازگشت حجاج یک مسئول بهداشت و درمان استان گفته «از حاجیان تست تب سنجی گرفته می‌شود»

معاون بهداشتی دانشگاه علوم پزشکی همدان با بیان اینکه حجاج پس از بازگشت در فرودگاه با دستگاه تب‌سنج لیزری مورد آزمایش و غربالگری قرار می‌گیرند، گفت: از آنجا که ویروس کرونا قابل انتقال به انسان بوده و در نهفتگی ١٤ روزه قرار دارد بنابراین دست دادن و روبوسی با حجاج (و هرگونه ارتباط بی‌مورد با آنها) توصیه نمی‌شود.

حسین عرفانی در گفت‌وگو با ایسنا بیان کرد: با توجه به حادثه منا و مصدوم شدن بسیاری از حجاج ایرانی و بستری آنها در بیمارستان‌های عربستان، متاسفانه اطلاعات دقیقی از اینکه آیا مصدومین ایرانی در مجاورت با بیماران آلوده به ویروس مرس قرار گرفته‌اند یا نه، وجود ندارد.

عرفانی تأکید کرد که فرودگاه استان همدان جزو ۱۹ فرودگاه کشوراست که ۹ پرواز برای بازگشت حجاج ایرانی از مکه برنامه‌ریزی شده است، حجاج پس از بازگشت در فرودگاه با دستگاه تب‌سنج لیزری مورد آزمایش و غربالگری قرار می‌گیرند تا در صورت مشاهده علائم، بستری شوند و اقدامات درمانی انجام گیرد.

این مقام مسئول در بهداشت و درمان استان به حجاج توصیه کرده که اگر تا ١٤ روز پس از سفر علائمی شامل تب، سرفه و تنگی نفس به‌ویژه علائم گوارشی داشته باشند نباید تصور سرماخوردگی داشته باشند و حتماً باید به نزدیک‌ترین مراکز بهداشتی درمانی مراجعه کنند همچنین حتی‌الامکان از دست دادن و روبوسی کردن با سایران خودداری کرده و جلوی دهان و بینی خود را با دستمال یا ماسک بپوشانند.

رئیس مرکز بهداشت شهرستان همدان هم به حجاج توصیه کرده است: حجاج حتی‌الامکان بعد از دو هفته میهمانی‌های خود را برپا کنند. یوسفی البته تأکید کرده که تاکنون هیچگونه گزارشی مبنی بر ورود ویروس کرونا در استان وجود ندارد.

"کرونا" یک ویروس از خانواده بزرگ ویروس‌هاست. تب خفیف ۳۸ درجه، سرفه و تنگی نفس و در برخی موارد اسهال از علائم ابتلا به این ویروس است که با شدت یافتن علائم منجر به ایجاد مشکل تنفسی، کلیوی و کبدی می‌شود.

در حج امسال همدان در قالب ۱۱ کاروان هزار و ۵۱۰ حاجی را روانه سرزمین وحی کرد. در حادثه سقوط جرثقیل در مسجدالحرام یکی از حجاج همدانی جان خود را از دست داد اما در فاجعه منا هیچ یک از حجاج کاروان های یازده‌گانه آسیبی ندیدند.

از طولانی‌ترین نقاشی در باباطاهر تا توزیع کودک کارت بین کودکان استان

نشاط استان با برپایی ۳۷۰ برنامه برای کودکان

در هفته کودک قرار است ۳۷۲ برنامه متنوع در استان برگزار شود.

مدیرکل کانون پرورش فکری کودکان و نوجوانان همدان گفت: حدود ۳۰ درصد از امکانات کانون پرورش فکری برای روستاهاست. محمدرضا جوادی در نشست خبری به مناسبت برنامه‌های هفته کودک افزود: از پانزدهم تا ۲۱مهرماه به عنوان هفته کودک برنامه‌های مختلفی برای این قشر در استان همدان برگزار می‌شود.

به گزارش فارس، وی با اشاره به اینکه شعار هفته کودک «دنیا با لبخند کودکان زیباتر است» بیان کرد: برنامه‌های این هفته با رویکرد توجه دقیق به کودکان به عنوان شهروند و توجه به نیازهای فرهنگی آنان انجام می‌شود. مدیرکل کانون پرورش فکری کودکان و نوجوانان استان همدان خاطرنشان کرد: در برنامه‌های هفته کودک کمک به شکل‌گیری خاطرات شاد و پر شور و نشاط برای کودکان امروز لحاظ شده است. وی افزود: جلب توجه افکار عمومی جامعه به نیازهای کودکان امروز از جمله مباحثی است که در هفته کودک مورد توجه قرار می‌گیرد.

مدیرکل کانون پرورش فکری کودکان و نوجوانان استان همدان با اشاره به برگزاری برنامه طولانی‌ترین نقاشی در میدان باباطاهر بیان کرد: برنامه‌های کانون پرورش فکری در سال گذشته ٥٨٤ عنوان بود و این عدد امسال به ۹۰۰ برنامه رسیده است.

وی با بیان اینکه سال گذشته ۲۷ هزار نفر در برنامه‌های ایام تابستان کانون پرورش فکری شرکت کردند، گفت: امسال تعداد ٤٠ هزار نفر در برنامه‌های کانون شرکت داشتند.

جوادی برگزاری راهپیمایی نمادین و خوانش بیانیه در حمایت از کودکان یمن را از جمله برنامه‌های هفته کودک در همدان برشمرد و افزود: پنج هزار کودک کارت بین کودکان توزیع می‌شود تا در هفته کودک از امکانات فرهنگی و تفریحی استان استفاده کنند.

وی از برگزاری جشن «دنیا با لبخند کودکان زیباتر است» خبر داد و گفت: پرواز بادبادک‌ها در محل تپه عباسآباد از دیگر برنامه‌های هفته کودک در همدان است. جوادی با اشاره به وجود ۳۸ مرکز فرهنگی کانون پرورش فکری کودکان و نوجوانان فعال در استان بیان کرد: واحد سیار نهاوند نیمه فعال است و ۲۸ مرکز ثابت، سیار و پستی شهرهای کوچک و روستاهای نزدیک مناطق شهری را پوشش می‌دهند. وی با اشاره به فعالیت هفت مرکز روستایی و سه مرکز پستی خاطرنشان کرد: ۱۵۰ روستا زیر پوشش فعالیت‌ها و برنامه‌های فرهنگی، هنری، ادبی، علمی و مذهبی کانون هستند. جوادی با اشاره به روستاگردی مدیران و مربیان مراکز کانون‌های شهرستان‌ها گفت: بسیاری از روستاهای استان از مراکز شهرها استفاده می‌کنند.

یادداشت روز

نیاز به عزم جدی در کمیسیون ماده ۵

» فیض‌ا...مظفرپور

روز گذشته همایش طلایه‌داران ترافیک به همت نیروی انتظامی در سالن اجتماعات این نهاد برگزار شد.

این همایش اگرچه بر حجم ترافیک خیابان‌ها و کوچه‌های اطراف برگزاری همایش افزوده بود ولی خروجی آن برای کاهش حجم ترافیک و عبورومرور معابر شهری همدان مثبت بود؛ زیرا که راهکارهای مفیدی ارائه شد که یکی از این راهکارها را معاون عمرانی استاندار رونمایی کرد.

محمودرضا عراقی، در این جلسه گفت در کمیسیون ماده پنج سخت‌گیری زیادی در مورد اعطای مجوز به احداث‌کنندگان واحدهای تجاری در نظر گرفته شده که یکی از این سختگیری‌ها در مورد احداث پارکینگ در اینگونه بناهاست. وی گفت برای این منظور ما به سازندگان واحدهای تجاری شرط احداث پارکینگ دو برابر مورد نیاز را گذاشته‌ایم. به این دلیل که بسیاری از صاحبان واحدهای تجاری خودروهای خود را در پارکینگ پارک می‌کنند و باید فضای لازم برای خریداران و مشتریانی که خودرو در اطراف برج‌های تجاری می‌آورند، نیز باشد.

این سخنان عراقی در شرایطی است که پلمپ برخی از واحدهای تجاری برج سعیدیه به علت رعایت نکردن فضای پارکینگ همچنان نقل مجالس است و این تجربه تلخ نباید از این به بعد در سایر برج‌ها و بناهای تجاری دیگر تکرار شود و سختگیری کمیسیون ماده پنج می‌تواند کار کمیسیون ماده ۱۰۰ را آسان نموده و نیاز به جریمه از طریق کمیسیون ماده ۱۰۰ نباشد؛ زیرا که در بسیاری از موارد جرایم به شهرداری پرداخت نمی‌شود و کار به محاکم قضایی کشیده می‌شود و روند طولانی می‌شود. از طرفی هم مردم که واحدهای تجاری را خریده یا اجاره نموده‌اند متحمل ضرر و زیان می‌شوند و به همین دلیل با توجه به مشکلات ترافیکی حال حاضر همدان و کمبود پارکینگ در سطح شهر سخت گرفتن کمیسیون ماده پنج برای احداث پارکینگ می‌تواند راهگشای حل مشکل کمبود پارکینگ و تسهیل در عبورومرور شهری باشد.

شایان ذکر است که این راهکار عراقی در صورتی که با سایر طرح‌های ترافیکی همراه شده و قابلیت اجرایی به خود گیرد، تأثیر خوبی بر روانی ترافیک همدان خواهد گذاشت ولی اگر همراهی دستگاه‌های مسئول را در پی نداشته و یا فقط بر روی کاغذ بماند به سرنوشت دیگر طرح‌ها دچار شده و موفقیت چندانی نخواهد داشت. پس عزم جدی کمیسیون ماده پنج را می‌طلبد.

خبر

تأکید بر رفع مظلومیت از واقعه ۳۰ مهر

در جلسه ستاد بزرگداشت واقع ۳۰ مهر همدان بر تکریم و گرامیداشت بیش از پیش این روز تاریخی تأکید شد.

مدیرکل امور اجتماعی استاندار همدان در این جلسه گفت: واقعه ۳۰ مهر سال ۵۷ که نقطه عطفی در آغاز انقلاب بود نه‌تنها در کشور بلکه در همدان نیز بسیار غریب و مظلوم است و ضرورت پرداختن به این مسأله احساس می‌شود.

در وقایع این روز در سال ۵۷ که از صبح تا بعد از ظهر طول می‌کشد، تعدادی از دانش‌آموزان انقلابی همدان در واکنش به آتش زدن مسجد جامع کرمان و بی‌احترامی به دانش‌آموزان دختر مدرسه پروین اعتصامی از مدارس خود به میدان امام و سپس خیابان شهدای همدان وارد و تظاهراتی علیه رژیم ستمشاهی آغاز می‌کنند که در نتیجه آن اقشار مختلف مردم و روحانیان به این قیام پیوستند. در این قیام سه دانش‌آموز شهید، ۱۹ تن جانباز و چندین نفر نیز دستگیر شدند که در پی آن اعتراض و تظاهرات مردم کرمانشاه، اعتراض مردم کبودراهنگ، اعتصاب کارکنان صنعت نفت کشور، انتشار پیام انجمن روزنامه‌نگاران ایران، پیام امام راحل از پاریس در دوران تبعید و راهپیمایی روز ۱۳ آبان توسط دانش‌آموزان شکل می‌گیرد.

به گزارش تسنیم مهرداد نادری‌فر با بیان اینکه دانش‌آموزان نقش بسیار کلیدی و مهمی را در وقوع انقلاب ایفا کردند افزود: فعالیت دانش‌آموزان بعد از واقعه انقلاب نیز در هشت سال دفاع مقدس بسیار چشمگیر و قابل توجه بوده است.

نادری‌فر در ادامه تأکید کرد: حرکت مردم همدان به قدری دارای اهمیت بود که امام راحل از پاریس برای این اتفاق پیام فرستادند و این ضرورت پرداختن به این مسأله را برای ما روشن می‌سازد.

مدیرکل امور اجتماعی استاندار عنوان کرد: آموزش‌وپرورش در موضوع ۳۰ مهر تمام‌قد وارد شود و شرح این واقعه را برای همه مدارس ارسال و یک مراسم صبحگاه را برای تشریح این مسأله در مدارس در نظر بگیرد. وی افزود: صداوسیما نیز به عنوان رسانه ملی با تهیه برنامه‌های مناسبتی و در راستای غربت زدایی واقعه ۳۰ مهر قدمی بردارد.

دبیر ستاد احیای امر به معروف و نهی از منکر هم در این جلسه با اشاره به اینکه مراسم حماسه ۳۰ مهر همدان برگزار می‌شود، گفت: یکی از معروفات سیاسی زنده نگهداشتن رخدادهای سیاسی است و حماسه ۳۰ مهر به عنوان جرقه وقوع انقلاب باید مورد توجه قرار بگیرد.

محمدجواد بیات از خیابان شهدا به عنوان یکی از پرخاطره‌ترین خیابان‌های همدان در ایام انقلاب یادکرد و افزود: انتخاب خیابان شهدا برای تجمع و راهپیمایی مردم در روز ۳۰ مهر می‌تواند به عنوان بهترین گزینه باشد.

مجتبی قمری رئیس اتحادیه انجمن‌های اسلامی دانش‌آموزان نیز در این مراسم گفت: اتحادیه انجمن‌های اسلامی دانش‌آموزان به عنوان دبیرخانه برگزاری مراسم حماسه ۳۰ مهر اقدامات زیادی را در دست اجرا دارد و انتظاراتی از ادارات برای برگزاری مراسم دارد.

shenide@hamedanpayam.com

شنیده‌ها

۱- ایران‌خودرو همکاری با قطعه‌سازان داخلی را قطع می‌کند. گویا این اقدام به بهانه تأمین نشدن کیفیت مورد نظر از سوی این قطعه‌سازان انجام می‌شود. گفتنی است کیفیت خودروهای داخلی از گلایه‌های مصرف‌کنندگان است.

۲- برخی تولیدکنندگان فولاد و فلزات مجبور به تعطیلی شده‌اند. گویا رکود ساخت‌وساز دلیل اصلی این اقدام است. گفتنی است این وضعیت فشار زیادی به شهرداری‌ها نیز وارد کرده است.

۳- اکثر نمایندگان استان مخالف استیضاح وزیر راه‌وشهرسازی هستند. گویا این مخالفت توسط برخی از آنها نیز اعلام شده است. گفتنی است طرح استیضاح وزیر راه‌وشهرسازی تنها با ۱۳ امضا ارائه شده و گویا سهم‌خواهی نمایندگان یک استان برخوردار دلیل اصلی این استیضاح عنوان شده است.

٤- ٥٩ هزار تخلف زمین‌خواری در اراضی روستایی گزارش شده است. گویا این حجم تخلف که به خوبی وسعت زمین‌خواری را نشان می‌دهد، در هشت سال گذشته اتفاق افتاده است. گفتنی است بنیاد مسکن این میزان تخلف را در اراضی روستایی گزارش کرده است.

۵- اتاق اصناف ایران خواستار برخورد با پدیده دست‌فروشی شده است. گویا این اتاق، دست‌فروشی را مانع کسب‌وکار اصناف اعلام کرده است. گفتنی است این اتاق مدعی شده که ۸۳ درصد از اقتصاد ایران در اختیار دولت قرار دارد.

خبر

شرکت معاون سیاسی و امنیتی در مراسم یادبود جان‌باخته حادثه منا

معاون سیاسی و امنیتی استانداری همدان به نمایندگی از استاندار به همراه تعدادی از مدیران ستادی استانداری در مراسم یادبود حجت‌الاسلام علی گمارلو، از جان‌باختگان فاجعه منا شرکت کرد.

شادروان حجت‌الاسلام علی گمارلو از طلاب جوان روستای سماوک بخش قهاوند همدان است که در جریان حادثه منا جان باخت.

این طلبه جوان در روستای سماوک بخش قهاوند به دنیا آمد و برای ادامه تحصیل به حوزه علمیه قم عزیمت کرد.

مرحوم گمارلو پس از ۱۰ سال تحصیل در قم و استفاده از تجارب ارزشمند اساتید برجسته حوزه علمیه قم برای تبلیغ به قهاوند بازگشت. این طلبه از طریق استان بوشهر به بیت‌ا... الحرام اعزام شده و به درخواست خانواده در قم دفن شده است. آیین یادبود این جان‌باخته حادثه منا روز دوشنبه سیزدهم مهرماه در مسجد روستای سماوک با حضور مسئولان استانی و خانواده مرحوم برگزار شد. امسال ٦٤ هزار زائر ایرانی برای انجام مناسک حج راهی عربستان سعودی شدند که از این تعداد در روز عید قربان، ٤٦٥ زائر حین مراسم رمی جمرات بر اثر بی‌کفایتی مسئولان سعودی به لقاءا... پیوستند.

بزرگداشت جان‌باختگان فاجعه منا در همدان

آیین بزرگداشت جان‌باختگان فاجعه منا در مسجد جامع همدان برگزار شد.

این آیین با حضور میهمان ویژه استان، حمید میرزاده، رئیس دانشگاه آزاد، نماینده ولی‌فقیه در این استان، معاون سیاسی امنیتی استاندار، مسئولان دستگاه‌های اجرایی و خدماتی، نظارتی و امنیتی و قشرهای مختلف مردم همدان در مسجد جامع این شهر برگزار شد.

یکی از اساتید حوزه علمیه همدان با بیان اینکه جان‌باختگان حادثه منا از بهترین انسان‌هایی بودند که در سرزمین وحی جان باختند، اظهار کرد: این افراد راهی انجام اعمال رمی جمرات بودند که به علت بی‌کفایتی آل سعود جان خود را از دست دادند.

حجت‌الاسلام مسلم اسدی با تأکید بر اینکه فاجعه غم‌بار منا مقدمه‌ای برای نابودی دولت آل سعود خواهد بود، افزود: آنچه افسوس و داغ ملت مسلمان را صدچندان می‌کند، سکوت سران کشورهای اسلامی است. وی با بیان اینکه جز چند کشور اسلامی موضع قاطع از سایر سران ندیدیم، تصریح کرد: متأسفانه بیانیه رسمی در خصوص جان‌باختگان این حادثه صادر نشده است.

اسدی با بیان اینکه آل سعود در جریان این حادثه بی‌کفایتی خود را نشان داد، گفت: دولت عربستان پس از این اتفاق به طور عمدی از امدادرسانی به مجروحان خودداری کرد.

گفتنی است همزمان در شهرستان‌های بهار و کبودراهنگ هم بزرگداشتی برای جان‌باختگان فاجعه منا برگزار شد.

آیت منشأ فاجعه منا دشمنی با خدا بود

نماینده ولی فقیه در استان در حاشیه این آیین به فارس گفت که منشأ فاجعه منا دشمنی با خدا و خانه خدا بوده است.

آیت‌ا... غیاث‌الدین طه‌محمدی تصریح کرد: ملت‌های منطقه تا دست از دامن آل سعود و امریکا بر ندارند و به انقلاب اسلامی ایران نپیوندند و رهبری بی‌چون و چرای مقام معظم رهبری را به جان و دل نپذیرند، رهایی نخواهند یافت. وی درباره منشأ فاجعه منا گفت: منشأ این فاجعه عناد، دشمنی با خدا، زائران خدا و خانه خدا بوده است.

امام‌جمعه همدان اظهار کرد: تعداد زائران حاضر در منا حداکثر دو میلیون نفر بوده در حالی که در کربلا جمعیتی حدود ١٤ میلیون نفر حاضر شدند، حالا چرا در کربلا خون از دماغ کسی با ضعف امکانات نیامد ولی در منا این فاجعه بزرگ رخ داد. وی با بیان اینکه مردم عکس‌العمل مناسبی نسبت به این فاجعه از خود نشان دادند، تصریح کرد: کشورهای دیگر به دلیل خودفروختگی دولت‌هایشان در خفقان بسر می‌برند و نمی‌توانند عقاید خود را به خوبی ابراز کنند، در صورتی که این دولت‌های بی‌کفایت کنار بروند مردم از حیثیت خود دفاع خواهند کرد.

پیام تاریخ، تمدن و فرهنگ مادستان
The Message Of Madestan's History & Civilization & Culture
روزنامه همدان پیام
۳
سه شنبه ● ۱۴ مهرماه ۱۳۹۴ ● شماره ۲۴۶۶
خبر
khabar@hamedanpayam.com

طرح دادپزشک صدور جواز دفن را راحت تر کرد

اجرای طرح دادپزشک در استان از ارجاع هزار و ۱۰۰ جسد به مراکز پزشکی قانونی جلوگیری کرده است.

مدیرکل پزشکی قانونی استان همدان با اعلام این مطلب به ایسنا گفته با اجرای طرح دادپزشک که از مهرماه سال گذشته در استان آغاز به کار کرده بخش قابل توجهی از ارجاعات بی‌مورد اجساد به تالارهای تشریح جلوگیری شده به طوری که در نیمه دوم سال گذشته نیز ۳۶۳ جسد توسط دادپزشک معاینه و برای آنها جواز دفن صادر شد.

علی‌احسان صالح هدف از اجرای طرح دادپزشک را ساماندهی صدور جواز دفن و جلوگیری از ارجاع اجساد غیرضروری به مراکز پزشکی قانونی در کشور عنوان کرد و افزود: با خدمت‌رسانی بهتر و سریع‌تر به مردم موجب کاهش انتظار مراجعان، کاستن از تشریفات اداری و نیز کاهش ورودی به دستگاه قضایی شده است. به گفته صالح دادپزشک شامل پزشکان متخصص و کارشناسان آموزش‌دیده‌ای هستند که نسبت به مشاوره به مراکز درمانی و کادر پزشکی و نیز معاینات اجساد و صدور جواز دفن اقدام می‌کنند.

وی بیان کرد: این افراد در صورت تشخیص فوت طبیعی و غیرضروری بودن ارجاع اجساد به تالارهای تشریح و تعیین دقیق علت فوت برای متوفی جواز دفن صادر می‌کنند.

فعالیت سه مرکز دادپزشک در استان همدان

مدیرکل پزشکی قانونی استان به تعداد مراکز دایر دادپزشک در استان اشاره و اظهار کرد: اکنون در سطح استان شهرستان‌های همدان، ملایر و نهاوند دارای دادپزشک هستند که در آینده‌ای نزدیک در دیگر شهرستان‌ها نیز شاهد دادپزشک خواهیم بود.

صالح در ادامه گفت: اگر مرگی در آن مرکز به صورت طبیعی رخ دهد و مشکلی در جهت تعیین علت فوت وجود نداشته باشد، پزشک معالج مکلف است جواز دفن را صادر کند.

افتتاح ۳ پروژه عمرانی واحد همدان توسط میرزاده

رونمایی از موزه مردم‌شناسی استان با ۷ هزار اثر

سه پروژه عمرانی دانشگاه آزاد اسلامی واحد همدان، توسط رئیس دانشگاه آزاد اسلامی افتتاح و کلنگ ساخت شهرک علم و فناوری دانشگاه آزاد همدان به زمین زده شد.

به گزارش آنا، حمید میرزاده کلنگ ساخت شهرک «شفا» دانشگاه آزاد اسلامی واحد همدان را به زمین زد.

وی همچنین ساختمان آموزشی این دانشگاه، که جهت توسعه تحصیلات تکمیلی در استان همدان تأسیس شده است، را افتتاح کرد.

میرزاده با حضور جمعی از معاونان خود ساختمان مرکز آیلتس دانشگاه آزاد همدان را نیز افتتاح و از این ساختمان بازدید کرد.

افتتاح موزه بین‌المللی "آمادای"

رئیس عالی دانشگاه آزاد اسلامی در ادامه بازدید خود از واحد همدان، موزه مردم‌شناسی آمادای را نیز افتتاح کرد. این موزه به همت یکی از استادان دانشگاه آزاد اسلامی واحد همدان و با کمک دانشجویان این دانشگاه در سه طبقه تأسیس شده است.

مؤسس موزه "آمادای" دانشگاه آزاد واحد همدان در حاشیه افتتاح این موزه گفت: این موزه به سبب دارا بودن آثار متنوع می‌تواند با موزه‌های بین‌المللی و مشهور جهان رقابت کند.

محمدجعفر علیزاده در جمع خبرنگاران، اظهار کرد: با توجه به اینکه فرهنگ و تمدن همدان به سبب تهاجم فرهنگی در حال فراموشی است، به منظور جلوگیری از این اتفاق و حفظ فرهنگ و تمدن گذشته هفت هزار اثر در موزه "آمادای" به نمایش گذاشته شده است.

وی با اشاره به اینکه موزه "آمادای" دانشگاه آزاد همدان از نظر تنوع در ایران منحصربه‌فرد است، افزود: این موزه دارای هفت هزار شی است که سه هزار اثر در بخش مردم‌شناسی و مابقی در بخش حیات وحش بوده است.

علیزاده با بیان اینکه تاکنون ۱۰ موزه در ایران احداث کرده‌ام، گفت: در این موزه‌ها همیشه به دنبال این بودیم تا ایده‌آل‌ها را اجرایی کنیم.

وی با اشاره به اینکه چندین میلیارد تومان برای راه‌اندازی موزه "آمادای" در دانشگاه آزاد هزینه شده است، افزود: موزه برای القا و انتقال فرهنگ به نسل‌های آینده است.

متأسفانه با تاریخ خود بسیار نامناسب رفتار کرده‌ایم در صورتی که این تاریخ به افراد جامعه هویت می‌بخشد.

علیزاده موزه مردم‌شناسی را یک پدیده انفجاری در ایران بیان کرد و گفت: میراث فرهنگی متولی اصلی کار در زمینه موزه‌ها بوده اما متأسفانه کاستی‌هایی نیز در این زمینه داشته است.

همچنین با حضور رئیس دانشگاه آزاد اسلامی از چهار محصول دانشگاه آزاد واحد همدان رونمایی شد. این رونمایی با بازدید از نمایشگاه دستاوردها و تولیدات علمی و فناوری دانشگاه آزاد واحد همدان همراه بود.

مدیر مرکز رشد و فناوری دانشگاه آزاد همدان در این آیین گفت: در این نمایشگاه ۴۰ محصول عرضه شده که ۱۴ عدد از محصولات گواهی ثبت اختراع دارند و در مورد هشت محصول نیز بحث‌های دانش‌بنیان آن دنبال می‌شود.

محمدمهدی شیرمحمدی با بیان اینکه ۱۸ محصول نیز برای نخستین‌بار در این نمایشگاه ارائه می‌شود، گفت: یکی از چهار محصولی که رونمایی شد، کاغذ نیترات‌سنج است که توانایی تشخیص نیترات موجود در آب را دارد.

با تحقق طرح‌های دانشگاه آزاد استان رشد می‌کند

معاون سنجش و پذیرش دانشگاه آزاد اسلامی کشور از رشد قابل توجه واحد همدان در زمینه توسعه تحصیلات تکمیلی خبر داد.

مجتبی علوی‌فاضل در جمع خبرنگاران، گفت: دانشگاه آزاد همدان حرکت خوبی در زمینه توسعه تحصیلات تکمیلی آغاز کرده و بر اساس آمارها از سال ۹۲ تا سال ۹۴ این دانشگاه رشد قابل توجهی در تحصیلات تکمیلی کارشناسی‌ارشد و دکتری داشته است.

وی اظهار کرد: بومی‌گزینی در استان همدان با توسعه تحصیلات تکمیلی در این دانشگاه عینیت بیشتری می‌یابد؛ زیرا در حال حاضر دانشجویان تمایل بیشتری برای تحصیل در داخل استان دارند.

علوی‌فاضل از افزایش تعداد رشته‌های دانشگاه آزاد واحد همدان از ۵۷ رشته در مقطع کارشناسی ارشد به ۱۲۰ رشته خبر داد و گفت: تعداد رشته‌های تخصصی در مقطع دکترای این دانشگاه از سه رشته در سال ۹۲ به ۲۹ رشته افزایش یافته است که در صورت مهیا بودن شرایط پذیرش دانشجو از بهمن‌ماه امسال آغاز می‌شود.

وی از بررسی طرح‌های مصوب هیأت امنا در کمیسیون نظارت دانشگاه آزاد خبر داد و اظهار کرد: امیدواریم با همکاری مسئولان دانشگاه آزاد واحد همدان و مسئولان استان درصد تحقق مصوبات هیأت امنای استان همدان هم بالا باشد و هم روند به رشد استان را تسریع کند.

رئیس کمیسیون اصل ۹۰ و نماینده مردم بهار و کبودراهنگ در مجلس شورای اسلامی هم در جمع خبرنگاران گفت: دانشگاه آزاد اسلامی نباید برای درآمدزایی تنها به شهریه دانشجویان تکیه کند.

محمدعلی پورمختار با اشاره به پیشرفت‌هایی که دانشگاه آزاد همدان در زمینه‌های مختلف داشته است، ادامه داد: دانشگاه آزاد همدان از نظر درآمدی، تعداد دانشجویان به‌ویژه دوره تحصیلات تکمیلی و افزایش رشته‌ها گام‌های مناسب و مطلوبی برداشته است.

همدان میزبان چهارمین نشست هماهنگی و پایش استان‌های دانشگاه آزاد

چهارمین نشست هماهنگی و پایش استان‌ها صبح دیروز در همدان تشکیل شد. در ابتدای این جلسه که با حضور رئیس دانشگاه آزاد اسلامی و رؤسای مراکز استان‌ها در همدان برگزار شد، رؤسای واحدها به ارائه مشکلات و نقطه نظرات خود پرداختند.

ساعات موظفی اساتید، ایجاد وحدت رویه و تعامل مثبت میان استان‌ها، رسیدگی به اثرات بودجه‌ای حقوق مدرسان حق‌التدریس، توزیع و ایجاد عدالت آموزشی، تخصیص منابع مالی برای پرداخت حق تخصص کارکنان، ایجاد کانون بازنشستگان، ادامه تحصیل کارکنان از موضوعاتی بود که رؤسای مراکز استان‌ها خواستار رسیدگی به آن شدند.

وعده

- اجازه احداث واحدهای فاقد پارکینگ در همدان داده نمی‌شود
(معاون هماهنگی امور عمرانی استانداری همدان؛ ایرنا ۹۴/۰۷/۱۳)
- همدان به قطب پزشکی غرب کشور تبدیل می‌شود
(استاندار همدان؛ مهر ۹۴/۰۷/۱۲)

یادداشت

بانک‌ها با اعتماد مردم چه می‌کنند؟

» مهدی ناصرنژاد

بانک‌های کشورمان برای گردش پول در جامعه و کمک به پیشرفت‌های اجتماعی و همچنین حل مشکلات مردم تاکنون متحمل زیان‌های سنگینی شده‌اند.

چه پول‌های خرد و کلانی که با اهداف اقتصادی از حساب بانک‌ها خارج و به جیب این و آن رفته و دیگر برنگشته است و چنین قاعده هنجارشکن بدون شک آنچنان رقم زد تا زان پس ذخیره‌های کشور بدون ضابطه هم از حیطه گردش صحیح و انتفاع دوجانبه خارج نگردد و نتیجه اینکه آیین‌نامه و مقررات متعددی در قالب تضمین و پشتوانه مالی و اجرایی و اسناد معتبر حقوقی برای پرداخت‌های بانک پیش روی خیل مشتریان و متقاضیان ناگزیر قرار گرفت.

در چنین شرایطی اینک کمتر شهروند و متقاضیان وام بانکی به هر دلیل و نیازی توان درک قید و بندهای عقود بانکی را دارد و همان قدر که مبلغی دست او را گرفته و بر زخمی بیاید کفایت خواهد کرد. همین‌گونه است که برای یک بدهی بانکی در حدود هفت میلیون تومان اقساط بلندمدت (۱۵ساله) ۶۰ میلیون تومان مقرر می‌شود، که اگر برخلاف نظریه‌های شرعی و عرف قانونی چند روزی هم به تأخیر بیفتد مشمول جریمه و دیرکرد خواهد شد. تنها این نیست. چنانچه مشتری با هزار تدبیر و آینده‌نگری و مدیریت خرج و برج زندگی عنان‌گسیخته امروزی مختصری هم در نزد بانک سپرده و امانت داشته باشد در مقابل طمع و منفعت‌طلبی بانک‌های امروز هرگز در امان نخواهد بود؛ زیرا بانک‌ها خود را مجاز می‌دانند به بهانه‌ای هر چند اندک سپرده ناچیز مشتری را اگر نگوییم غصب، بلکه مصادره کند.

مشکل این است که در دنیای الکترونیک امروز ناگزیر اندک ریال مردم هم در عابربانک‌ها خوابیده است، البته این شیوه بدهی هم نیست؛ زیرا پول اگر زیاد دست به دست نگردد و حواله و قبض‌های بانکی هم برای واریز و برداشت وجه هر چقدر کمتر مصرف شود در هزینه چاپ اسکناس‌های جدید صرفه‌جویی می‌شود و کاغذ و مقوا هم کمتر به کار می‌آید و جنگل‌ها سبز سبز خواهند ماند. بدین شیوه تمام ریال‌ها در بانک و پشت باجه‌های عابربانک تا نخورده باقی می‌ماند. غافل از اینکه در مسافرت‌ها و مواقع بیماری و پای صندوق پذیرش بیمارستان‌هاست که باید کارت عابربانک همه مشکلات را حل کند. ولی اگر از همه جا بی‌خبر و بدون هیچ اراده‌ای مختصر پس‌انداز و سپرده‌ات در بانک مصادره شود، با خانواده در هنگامه مسافرت و غربت چه کار خواهی کرد و یا عزیز دردمند و رو به موت خود را چگونه در بیمارستان به دوا و درمان خواهی سپرد؟

آیا بدین‌سان و با این منوال بر اعتماد و اطمینان مردم برای سپردن امانت خود به بانک‌ها خدشه وارد نخواهد شد؟

آیا این اطمینان برای قانون‌گذاران بانک‌ها وجود دارد که با برخورد قهری و دست یازیدن به سپرده و امانت مردم هر چند اندک هیچ آسیبی به ساختار فرهنگی و هنجارهای اجتماعی وارد نخواهد شد؟ این قوانین بانکی که کارگزاران بانکی مدعی رعایت و اجرای آن هستند و یک طرفه هم به نفع بانک تعبیر و تعریف می‌شود، زائیده کدام تفکر بالنده اقتصادی است؟ آیا بدین‌سان امنیت اندوخته و جیره روزانه مردم در جیب خودشان بیشتر نخواهد بود؟!

الووو پیام

ایمیل ——— mardomi@hamedanpayam.com
پیامک ——— ۱۰۰۰۶۰۶۶
تلفن و پیام‌گیر ——— ۳۸۲۷۹۰۴۰ - ۰۸۱

مخاطبان فرهیخته و گرامی ستون الو پیام از این پس می توانند در فصل جدید از پردازش نظراتشان در روزنامه به عنوان خبرنگار به ارسال اخبارشفاهی ، مشاهدات و تصاویر جالب توجه و نکته دار از سطح شهر و ارسال نکته نظرات به شکل نامه اقدام کنند. این مشارکت می تواند روزنامه را بیشتر به سمت مطالب دلخواه و مورد پسند مخاطبان راهنمایی کند.

خوانندگان گرامی می توانند با کانالهای ارتباطی روزنامه با ستون الو پیام ارتباط بر قرار کرده و نظرات و مشاهدات و تصاویر خود را در اختیار ما قرار دهند.

از مسئولان استان تشکر می‌کنیم که جشنواره فیلم نوجوان را به استان آوردند و موجب شادی و نشاط جامعه شدند. جشنواره تئاتر هم که واقعاً تحرک ایجاد کرد و حتی خانواده‌ها را به سالن‌های تئاتر آورد. این قابل تحسین است و باید دست‌مریزاد به مسئولان و دست‌اندرکاران گفت که این فرصت را فراهم کردند تا بچه‌ها و نوجوانان استان با فرهنگ آشنا شوند و علاقمند و پیگیر شوند. ما هم حمایتمان را از باقی ماندن جشنواره فیلم نوجوان در استان اعلام می‌کنیم.

اعلایی از همدان

نرخ کرایه در شهرک‌های اطراف شهر بسیار بالا است. در حالی که کرایه‌ها امسال تفاوت چندانی با سال گذشته نکرده‌اند اما برای تمدید در این شهرک‌ها درخواست ۱۰ تا ۱۵ درصد افزایش کرایه را می‌کنند. چرا بر عملکرد بنگاه‌های املاک نظارت کمتر است. همین نرخ کرایه را در شهر هم می‌توانیم بدهیم ولی نمی‌دانم چه تصوری وجود دارد که مستأجرها زیر بار این افزایش کرایه‌ها بروند.

۰۹۱۸***۲۴۱۷

اخیراً کمیته امداد وام ۲۰ میلیونی برای خوداشتغالی پرداخت می‌کند. اما بسیاری از خانواده‌ها نیاز به مسکن و سرپناه دارند. اگر در شهرهای بزرگ این امکان وجود ندارد که تسهیلات بدهند در شهرهای کوچک که می‌توانند همین مقدار را وام مسکن بدهند. بسیاری از خانواده‌ها را زنان اداره می‌کنند این کمک بزرگی به خانواده‌های بی‌بضاعت است.

یک خانم سرپرست خانواده

از روستاییان خواهش می‌کنم که در این دوره از انتخابات هوشیار باشند و به وعده‌های اندک و رؤیایی رأی ندهند. کاندیداها این روزها در اعیاد و تعطیلات به روستاها سرکشی می‌کنند و اطمینان خاطر می‌دهند؛ چراکه می‌دانند که بیشتر رأی نمایندگان را روستاییان تعیین می‌کنند. تقاضا می‌کنم که دلسوزانه و از روی اطلاع و بینش در این جلسات شرکت کنند و به هر وعده‌ای اطمینان نکنند. البته عملکرد گذشته تاحدودی مردم را آگاه کرده است.

Soltan***@yahoo.com

تبریک و تهنیت
برادر ارجمندم جناب آقای
دکتر علیرضا احمدی
فرا رسیدن ۱۴ مهرماه روز ملی دامپزشکی بر شما طلایه‌داران عرصه سلامت جامعه مبارک باد.
مدیریت شرکت تعاونی لاله فام رزن
– طاهره احمدی

تبریک و تهنیت
جناب آقای
دکتر محمودرضا رسولی
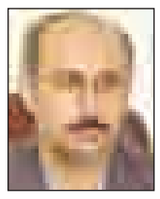
فرا رسیدن ۱۴ مهرماه روز ملی دامپزشکی بر حضرتعالی و تمامی زحمتکشان عرصه سلامت جامعه مبارک باد
کشتارگاه دام تویسرکان
(نیک محمدی)

تبریک و تهنیت
جناب آقای دکتر
محمودرضا رسولی
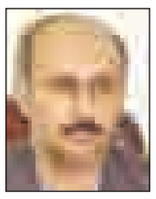
فرا رسیدن ۱۴ مهرماه روز ملی دامپزشکی بر حضرتعالی و تمامی زحمتکشان عرصه سلامت جامعه مبارک باد
کشتارگاه صنعتی پگاه سحر فامنین

تبریک و تهنیت
جناب آقای
دکتر محمودرضا رسولی
مدیرکل محترم دامپزشکی استان همدان

۱۴ مهرماه روز ملی دامپزشکی بر حضرتعالی و تمامی همکاران دلسوز و سختکوش آن اداره کل صمیمانه گرامی باد. از خداوند متعال برای شما بزرگواران طول عمر با عزت و سربلندی را آرزومندیم.
شرکت همبرگر پاد

تبریک و تهنیت

جناب آقای
دکتر محمودرضا رسولی
مدیر کل محترم دامپزشکی استان همدان
۱۴ مهرماه روز ملی دامپزشکی را خدمت حضرتعالی و تمامی همکاران دلسوز و زحمتکش آن اداره کل صمیمانه تبریک و تهنیت عرض نموده امید است همواره در پناه ایزد رحمان موفق و پایدار باشید.
شرکت گوشت هگمتان (نوروزی)

پیام تاریخ، تمدن و فرهنگ مادستان
The Message Of Madestan's History & Civilization & Culture
روزنامه همدان پیام
۴
سه شنبه ● ۱۴ مهرماه ۱۳۹۴ ● شماره ۲۴۶۶
ایران و جهان
siasat@hamedanpayam.com

دولت

جمع‌آوری مستندات حادثه منا

وزیر اطلاعات گفت: دولت جمهوری اسلامی تاکنون جلساتی را برای بررسی، پیگیری و مدیریت حادثه منا تشکیل داده است که بر اساس آن وزارت اطلاعات مکلف شد مستندات این حادثه را جمع‌آوری کند تا بر اساس این مدارک عمد یا غیرعمد بودن این حادثه مشخص شود.

به گزارش ایرنا حجت‌الاسلام والمسلمین سید محمود علوی در آیین تشییع جانباختگان حادثه منا استان فارس در حرم مطهر حضرت احمدبن موسی شاهچراغ(ع) در شیراز بیان کرد: وزارت اطلاعات کار خود را در این زمینه شروع کرده است. وی افزود: حادثه منا تنها موضوع جمهوری اسلامی نیست بلکه موضوع مهم جهان اسلام و ۲۲ کشور اسلامی عزادار است.

قضا

تحت تأثیر مداخلات قرار نمی‌گیریم

رئیس قوه قضائیه گفت: قوه قضاییه به پرونده کلانی که به پرونده نفتی موسوم شده است با جدیت و قاطعیت رسیدگی خواهد کرد.

به گزارش ایسنا، آیت‌ا... صادق آملی‌لاریجانی در جلسه مسئولان عالی قضایی گفت: در جریان پرونده موسوم به پرونده نفتی با جدیت و قاطعیت رسیدگی خواهیم کرد و تحت تأثیر برخی مداخلات قرار نخواهیم گرفت. آملی لاریجانی افزود: پرونده‌های کلان اقتصادی در دستگاه قضایی مطرح است و ما در طول این سال‌ها پرونده‌های مختلفی در این موضوعات داشته‌ایم و قوه قضاییه نشان داد با فساد چه در بعد اقتصادی و چه در بعد امنیتی برخورد قاطع می‌کند.

دانشگاه

برگزاری همایش بزرگداشت آیت‌ا... مدنی

دبیر علمی همایش بزرگداشت آیت‌ا... مدنی گفت: این همایش با معرفی ابعاد سیاسی، اجتماعی، عرفانی و اخلاقی شخصیت آیت‌ا... مدنی برگزار می‌شود. حجت‌الاسلام والمسلیمن شهاب‌الدین حسینی در گفت‌وگو با ایسنا، افزود: این همایش در روز دوشنبه بیستم مهرماه در محل دانشگاه خوارزمی برگزار می‌شود. سالگرد آیت‌ا... مدنی بیستم شهریور است و ما به دلیل تعطیلی دانشگاه در شهریورماه، این همایش را در بیستم مهر برگزار می‌کنیم. این عضو هیأت علمی دانشگاه خوارزمی افزود: حجت‌الاسلام ابوترابی نایب‌رئیس مجلس شورای اسلامی در مراسم افتتاحیه این همایش سخنرانی خواهد کرد.

خبر

پزشکیان:

برائت خود را از گزارش کمیسیون برجام اعلام کردیم

آنچه آنها می‌گویند به این معناست که شورایعالی امنیت ملی و مذاکره‌کنندگان تا به امروز سر کار بودند و باید دوباره برجام را از ابتدا بررسی و از اول مذاکره کنند

یک عضو کمیسیون ویژه برجام در تحلیل گزارش نهایی کمیسیون برجام گفت: در توضیح علت ترک جلسه کمیسیون برجام اظهار کرد: با توجه به اینکه در گزارشی که در آن جلسه از سوی گروهی از اعضا مطرح شد، هیچ‌کدام از گزارش‌های کمیته‌ها اعمال نشده بود، من، آقای منصوری‌آرانی و آقای تاجگردون مجبور به ترک جلسه شدیم تا نشان دهیم به هیچ عنوان در تهیه این گزارش تأثیرگذار نبوده و به این ترتیب برائت خود را از حضور در جلسه و تهیه گزارش نهایی به مردم کشورمان اعلام کنیم.

مسعود پزشکیان در گفت‌وگو با ایلنا، افزود: در آن جلسه بسیاری از مسائل اتفاق افتاد و حتی صحبت‌هایی مطرح شد که دور از شان نمایندگان مجلس است و سوال اینجاست که وقتی قرار نیست با منطق صحبت کنیم، چرا باید در جلسه می‌ماندیم.

هنگامی که قرار نباشد از یک روش تبعیت کنیم و تنها بخواهیم نظر خود را به هر شیوه‌ای اعمال کنیم به نتیجه‌ای نخواهیم رسید هنگامی که راه اشتباه است حتی پیشنهادهای درست هم نتیجه اشتباه می‌دهند.

عضو کمیسیون ویژه برجام با اشاره به برگزاری جلسه کمیسیون برجام خاطرنشان کرد: ما نکاتی را به صورت مکتوب تهیه کردیم و در اختیار اعضای کمیسیون قرار داده‌ایم تا به امضای مخالفان برسد.

وی با انتقاد از گزارش کمیسیون ویژه برجام یادآور شد: این گزارش می‌خواهد دولت را مکلف به اصلاح برجام کند و این در حالی است که همه می‌دانند دولت قادر به این کار نیست. در واقع آنها می‌خواهند که ما دبه کنیم و آنچه آنها می‌گویند به این معناست که شورای‌عالی امنیت ملی و همه مذاکره‌کنندگان تا به امروز سر کار بودند و حالا باید دوباره برجام را از ابتدا بررسی کنند.

وی افزود: آنچه مسلم است بالغ بر ۸۰ درصد مردم با برجام موافقند و گزارش‌هایی که از سوی این عده خاص مطرح می‌شود ارتباطی به خواست مردم ندارد.

نماینده مردم تبریز تصریح کرد: جلسه‌ای با حضور اعضای کمیسیون که با این گزارش مخالفند برگزار شد که بیانیه‌ای در توضیح دلیل مخالفت و خروج آن از جلسه پیشین بیرون آمد. این گزارش‌ها تنها برای ثبت در تاریخ است و آیندگان خود درباره آن قضاوت خواهند کرد. اینکه فحش بدهیم و داد و بیداد کنیم که بگوییم عزت ما در این است، راه به‌جایی نخواهد برد. بیشتر جوانان تحصیلکرده بیکارند و معلمان در ابتدایی‌ترین مشکلات خود گرفتارند و هنگامی که برای رساندن صدایشان به مجلس می‌آیند، بازداشت می‌شوند اما از آن سو همه امکانات رسانه‌ای در اختیار گروه قلیل مخالفان برجام و حتی غذا و امکانات در اختیارشان قرار می‌گیرد و پذیرایی می‌شوند در حالی که تحصن‌شان خلاف قانون است، شش شبانه‌روز اجازه دهیم این تحصن ادامه یابد درست نیست و آیندگان بهترین داوران خواهند بود. پزشکیان در پایان تصریح کرد: فرمت این گزارش از پیش تعیین نشد بود و هیچ چارچوب و اصول علمی ندارد. در واقع عده‌ای از اعضا هر چه می‌خواستند را به عنوان گزارش کمیسیون نوشته‌اند. با این وجود چون من از نحوه تهیه این گزارش اطلاعی ندارم نمی‌توانم درباره آن اظهار نظر کنم، اما آنچه مسلم است بنده و دیگر مخالفان این گزارش هیچ اطلاعی از نحوه تهیه و کسانی که آن را نوشتند نداریم.

روحانی در همایش روز ملی روستا

دولت به وظیفه خود درباره فاجعه منا واقف است

- وزیر امور خارجه یکی از قهرمانان ملی تاریخ ماست

رئیس‌جمهوری فاجعه منا را تأسف‌آور دانست و با تأکید بر این که دولت به وظیفه خود درباره این فاجعه واقف است، گفت: صدای مظلومیت حجاج در حضور سران جهان در سازمان ملل متحد به گوش جهانیان رسانده شد.

به گزارش ایرنا، حجت‌الاسلام والمسلمین حسن روحانی در همایش ملی روز روستا که در سالن اجلاس سران برگزار شد، با بیان اینکه آنچه از روستا به ذهن انسان می‌آید سختکوشی توام با صفا و صداقت است، افزود: ما به هویت دینی، فرهنگی، ایرانی، اسلامی و یک عزم راسخ برای یک حرکت جدید نیاز داریم.

دولت به وظیفه خود درباره فاجعه منا واقف است

رئیس‌جمهوری در بخش دیگری از سخنان خود به فاجعه منا اشاره کرد و گفت: دولت به مسئولیت خود واقف است و خوشبختانه ندای مظلومیت در حضور سران جهان در سازمان ملل به گوش جهانیان رسانده شد و وزیر امور خارجه که یکی از قهرمانان ملی در تاریخ ما است، همه تلاش خود را از لحظه نخست با مسئولان سیاسی در سطح جهان و دبیرکل سازمان ملل انجام داد.

رئیس دولت تدبیر و امید همچنین با اشاره به تلاش‌های وزیر بهداشت در پیگیری فاجعه منا گفت : در امر سلامت نیز زحمات قاضی‌زاده را شاهدیم؛ تلاش، پیگیری و حضور وی با همه پیچیدگی‌ها و مشکلاتی که پس از فاجعه منا وجود داشت، بسیار مهم بود. همچنین وزیر کشور و دیگر مسئولان که با هماهنگی زیر نظر معاون اول رئیس‌جمهوری تلاش‌های بسیاری انجام دادند.

ادامه پیگیری‌های فاجعه منا

روحانی با تأکید بر اینکه دولت اقدامات خود را در خصوص فاجعه منا ادامه می‌دهد، افزود: بیش از ۲۰ کشور، عزیزان خود را در این فاجعه از دست دادند اما ایران نخستین کشوری بود که توانست پیکرهای جان‌باختگان را به کشور بازگرداند، بیشترین تلاش برای شناسایی جان‌باختگان را انجام دهد و همچنین بیشترین تحرک در سطح دنیا برای این فاجعه داشته است.

رئیس‌جمهوری ادامه داد: رهبر معظم انقلاب زیباترین کلمات را در این حادثه بیان کردند و ملت بزرگ ایران صبور، سرافراز و قدرتمند با یکدیگر همدلی و همنوایی کردند که بیان من از تجلیل این ملت قاصر است.

به موقع به برخی حرف‌ها پاسخ خواهم داد

رئیس دولت تدبیر و امید گفت: آنچه ما در این دو سال به دست آوردیم به دلیل امید، حضور، مشارکت و تلاش مردم بود. اگر توانستیم در مذاکرات هسته ای به یک افتخار بزرگ تاریخی برسیم، حال بگذریم از برخی حرف ها، من به موقع پاسخ خواهم داد. روحانی بیان کرد: همه رهبران دنیا بدون استثنا به جز یک رژیم غاصب اشغالگر منفور که عصبانی است، تمام کشورها و تمام سران دنیا توافق هسته ای را کار عظیمی می‌دانند. کاری شده که نه فقط در این دهه بلکه در دهه‌های گذشته بی‌مانند است.

وی بیان کرد: ۱۰۰ سال اخیر را ببینید؛ یک کشور به اصطلاح در حال توسعه در برابر ٦ قدرت دنیا که عضو دائم سازمان ملل هستند دو سال پیاپی مذاکره می‌کند و این کشورها در برابر جمهوری اسلامی ایران ۲ سال پیاپی گفت‌وگو کردند و سپس به سندی دست یافتیم که هیچ کسی در دنیا نیست که بگوید ایران در این مذاکرات ناموفق بوده است.

برخی به نفع چه کسی می‌خواهند افتخار ملت ایران را زیر سؤال ببرند

رئیس شورای عالی امنیت ملی تصریح کرد: همه اذعان دارند که ایران به توفیق بزرگ دست یافته و این افتخار ملت ایران است. آنهایی که می‌خواهند افتخار ملت ایران را زیر سؤال ببرند به نفع چه کسی این کار را می‌کنند، ما یک ملت و قدرت هستیم و صحنه‌های افتخار متعلق به ما است.

روحانی ادامه داد: اگر کشاورزان توانستند در سال جاری در زمینه تولید گندم از ٤/٨ درصد میلیون تن دو سال قبل و ٦/٧ میلیون تن سال گذشته به بالای ۸ میلیون تن تولید برسند، این افتخار متعلق به همه مردم ایران است.

روحانی با تأکید بر اینکه افتخارهای ملت ایران به گروه خاصی اختصاص ندارد، اظهار داشت: اگر ورزشکاران و دانشمندان ما پیروز شدند، افتخار همه ما است، ما ملت واحدی هستیم و افتخار می‌کنیم به همه حرکت‌های پرشتابی که این ملت عظیم و بزرگ در راه تعالی و پیشرفت خود داشته و خواهند داشت.

در هفته‌ها و ماه‌های آینده همه دیوارهای تحریم را فرو می‌ریزیم

رئیس‌جمهوری گفت: ما امروز شرایط بعد از برجام و تحریم را می‌بینیم و به حول و قوه الهی در هفته‌های آینده و ماه‌های پیش رو همه دیوارهای غلط تحریم را فرو می‌ریزیم.

روحانی ادامه داد: آن شرایط یک شرایط آرام‌تری خواهد بود که در تولید و سرمایه‌گذاری تلاش کنیم.

وی توضیح داد: بسیاری از کشورهای دنیا با گروه‌های درجه یک خود به ایران می‌آیند و اکنون گفت‌وگوهای اقتصادی در مورد خرید کالا نیست بلکه بحث سرمایه‌گذاری و انتقال فناوری است.

> **کسی تصور نکند در تحلیل سیاسی و فکری تفاوتی بین روستاییان و شهرنشینان وجود دارد. روستاییان همچون شهری‌ها مسایل را به خوبی درک می‌کنند و در انتخابات ۹۲ نشان دادند که چگونه مسائل را به دقت تحلیل می‌کنند**

امیدواریم شاهد حماسه دیگر در انتخابات اسفندماه باشیم

رئیس‌جمهوری در بخش دیگری از سخنان خود گفت: کسی تصور نکند در تحلیل سیاسی و فکری تفاوتی بین روستاییان و شهرنشینان وجود دارد. روستاییان همچون شهری‌ها مسائل را به خوبی درک می‌کنند و در انتخابات ۹۲ نشان دادند که چگونه مسائل را به دقت تحلیل می‌کنند و انشاءا... در انتخابات پیش رو هم همینطور خواهد بود. روحانی با بیان این که روستاییان ما به کسانی رأی خواهند داد که لایق ترین‌ها برای خدمت به این مردم و کشور هستند، گفت: ما دلمان می‌خواهد دوباره یک حماسه و افتخار دیگر در اسفندماه شاهد باشیم. وی با اشاره به نقش مهم روستاییان در انقلاب، دفاع مقدس و امروز در تولید و افتخارات ملی، اضافه کرد: یکی از افتخارات ملی ما صحنه انتخابات خواهد بود، حضور مردم پای صندوق آرا و انتخابات مهم است.

از نظر دولت این جناح و آن جناح فرقی ندارد، مهم آن است ملی بیندیشند

رئیس دولت یازدهم تأکید کرد: از نظر این دولت، این حزب و آن حزب، این جناح و آن جناح تفاوتی ندارد؛ آنچه مهم است صالح‌ترین و قوی‌ترین افراد و کسانی هستند که ملی می‌اندیشند، به فکر کشور هستند و جامعه و کل کشور را می‌بینند.

روحانی گفت: ما باید در مسائل مهم کشوری نگاه ملی داشته باشیم نه جناحی و گروهی و آنهایی که دارای این دید هستند، باید وارد صحنه شوند.

خبر

اجرای برجام؛ تغییر چهره‌ها و نقش‌ها در ایران و آمریکا

بروز چهره‌های جدید و سازوکارهای تازه حتی اگر دیپلمات‌ها هم سکوت کنند نشانه شروع فصلی تازه در موضوع هسته ای ایران است. سه ماه بعد از توافق وین و تولد برجام، تشکیلات تازه‌ای در دو کشور اصلی مذاکره‌کننده- ایران و آمریکا- ایجاد شد تا پیگیر برجام باشد.

در سوی دیگر میز، نامی آشنا- وندی شرمن- کنار رفت و به جایش دو نفر آمدند. یکی بر مسند معاونت وزارت خارجه آمریکا نشست- توماس شنون- و دیگری- استفان مال- پیگیر برجام در آمریکا شد.

در ایران هم عضو ارشد تیم مذاکره‌کننده- سید عباس عراقچی- حکمی دیگر گرفت و رئیس ستاد پیگیری برجام شد.

وظایف شنون در مورد برجام اعلام نشده ولی طبق حکمی که جان کری به استفان مال داده، او مأمور هماهنگی بین بخشی در آمریکا شامل وزارتخانه‌های خارجه، خزانه‌داری، انرژی، بازرگانی، دادگستری، دفاع و سایر بخش‌های حقوقی و اطلاعاتی شده است.

تیم مال شامل همه کارشناسان با تخصص‌ها و تجربه‌های مختلف مرتبط با برجام است و باید مراحل رفع تحریم‌ها در آمریکا و اقدامات ایران را رصد کند.

به عبارت دیگر، او یک هماهنگ‌کننده ارشد است و باید به آنتونی بلینکن معاون وزیر خارجه و جان کری وزیر خارجه آمریکا گزارش دهد.

ستادی که در وزارت خارجه ایران تشکیل شده هم عهده‌دار هماهنگی با دیگر سازمان‌ها برای اجرای برجام است اما مأموریت عراقچی فراتر از این است. او باید به وزیر خارجه پاسخگو باشد و در حکمش هم «پیگیری اجرای تعهدات مربوط به تحریم ها» آمده، کاری که بدون هماهنگی با آمریکا و اروپا امکان‌پذیر نیست.

حافظه تاریخی آمریکا در توافق

آمریکایی‌ها صفت‌های مختلفی در مورد شرمن به کار می‌برند، یکی از آنها «مشت آهنین در دستکش مخملی» است. زمانی که یک کاریکاتور ایرانی شرمن را به صورت روباه کشید در دفترش به «روباه نقره‌ای» نامیده شد. کارکنانش حتی تی شرتی درست کردند که رویش نوشته شده بود : تیم روباه نقره‌ای.

می‌گویند در یکی از جلسات مذاکره اخیر در وین با تیمش و جان کری این تی شرت را پوشیده اما مشخص نیست در این جلسه ایرانیان هم بوده‌اند یا نه.

وندی مذاکرات هسته ای ایران و ۱+۵ را به مکعب روبیک تشبیه می‌کند و می‌گوید: واقعاً کار پیچیده‌ای است، با کنگره، رسانه‌ها و هم‌پیمانان اروپایی باید طرف شوی و وقتی همه اینها را حل کردی با ایرانی‌ها روبه‌رو می‌شوی.

شرمن دانش‌آموخته دکترای جامعه‌شناسی و مطالعات شهری است و کارش را با مددکاری اجتماعی شروع کرده که برای یک مذاکره‌کننده هسته‌ای شروع غریبی است. اما به باور او این تجربه هنگام مذاکرات به کارش آمده، می‌گوید یاد گرفته چه طور مردم را درک کند.

با این حال منابع ایرانی روایتی دیگر دارند. می‌گویند بارها عراقچی همتای ایرانی او واکنش‌های تندی به سخنانش نشان داده و حساب کار دستش آمده، به مرور آموخته که هنگام صحبت درباره ایران مراقب لحن و گفتار و کلماتش باشد.

یک منبع نزدیک به تیم مذاکره‌کننده ایران می‌گوید شرمن و اشمید خصوصاً از عراقچی خیلی حرف شنیده‌اند و اخم دیده‌اند.

شرمن ناگزیر بود همزمان اتحاد گروه ۱+۵ راهم حفظ کند و دولت‌هایی که نگران توافق هسته‌ای بودند را هم آرام نگه دارد. اینها را به جنبه‌های فنی و سنگین مذاکرات که اضافه کنید، کاری کشنده می‌شود.

می‌گوید: کاری که به من محول شد یک امتیاز بود ولی کشنده، دو سال گذشته مثل سوار شدن بر قطار هوایی بود و چهار سال گذشته سخت‌ترین سال‌های زندگیم.

با رفتن او همه آنهایی که با ایران مذاکره می‌کردند هم ساختمان وزارت خارجه آمریکا را ترک می‌کنند ؛ همه بجز جان کری.

عده‌ای در آمریکا نگرانند که با رفتن او ، برنز و سالیوان حافظه تاریخی توافق با ایران هم از دست برود. شرمن هر بار از پاسخ به سؤال‌های مهم در این‌باره شانه خالی کرده و گفته است: این کار سال‌ها زمان می‌برد.

شرمن نسبت به پیشرفت روابط ایران و آمریکا هم می‌گوید بی اعتمادی میان دو کشور بسیار ژرف و عمیق است. تاتی‌کنان پیش می‌رویم و این، اتفاقی نیست که یک شبه بیفتد.

کارشناس نیمکره غربی بر مسند معاونت

توماس شنون را دیپلماتی گشاده رو توصیف می‌کنند. هر جا که بوده به گسترش روابط آمریکا کمک کرده است. او را بیش از هرچیز به آمریکای لاتین می‌شناسند.

کارش را از دستیاری سفیر آمریکا در برزیل شروع کرده و تقریباً تمام نیمکره غربی را گشته است؛ از گواتمالا و کامرون و گابن گرفته تا جزیره سائوتومه و پرنسیب.

توماس جوان پس اخذ مدرک لیسانس در کالج «ویلیام و مری» با بورسیه تحصیلی به آکسفورد می‌رود و فوق لیسانس و دکترایش را همانجا می‌گیرد.

او می‌گوید حضور در انگلیس درهای دنیا را به رویش گشوده و جذابیت‌های دنیای خارج از آمریکا را به او نمایاند. همین هم انگیزه‌ای شد که در بازگشت به آمریکا یکراست به وزارت خارجه برود.

جان کری در معرفی او نوشته است: او عمیقاً درگیر همه جنبه‌های سیاست خارجی بوده، نه تنها آمریکای لاتین که خاورمیانه و افریقای مرکزی و آسیای جنوب شرقی.

صبر باید

همه حکم‌ها و مصاحبه‌ها را هم که کنار یکدیگر بچینید باز هم تصویری واضح از مرحله دوم موضوع هسته ای که اجرای برجام است به دست نمی‌آید. نقش‌ها هنوز به وضوح مشخص نیست.

باید تا شروع به کار این ستاد صبر کرد تا پاسخ بسیاری سؤال‌ها را گرفت. فعلا همین را می‌دانیم که این دو ستاد ایرانی و آمریکایی هم سطح نیستند ولی اینکه آیا استفان مال مأموریت تازه‌ای بگیرد و با عراقچی هماهنگ شود یا اینکه هماهنگی‌های برون مرزی را به شنون بسپارند و داخلی را به مال، بعدها مشخص می‌شود.

کتایون لامع زاده

مقیمی: فرمانداران اجازه ندهند کسی مسیر انتخابات را تحت تأثیر قرار دهد

معاون سیاسی وزیر کشور با بیان اینکه ایران در زمینه پیاده‌سازی دموکراسی و استیفای حقوق مردم در دنیا سرآمد و جلودار است، گفت: مدیران انتخابات خصوصاً فرمانداران به عنوان افرادی بی‌طرف تنها به اجرای دقیق قانون پرداخته و به هیچکس اجازه ندهند که مستقیم و غیرمستقیم مسیر انتخابات را تحت تأثیر قرار دهد.

به گزارش پایگاه اطلاع‌رسانی وزارت کشور، محمدحسین مقیمی در جلسه نشست فعالان سیاسی استان خراسان جنوبی با اشاره به نقش احزاب سیاسی در توسعه سیاسی و اجتماعی کشور افزود: احزاب می‌توانند زمینه‌های نشاط سیاسی و اجتماعی را در جامعه فراهم کرده و در جهت منافع ملی و گروهی اقدامات ارزنده‌ای انجام دهند.

وی با بیان اینکه همدلی از جمله مهمترین رموز موفقیت در زمینه‌های مختلف است، گفت: احزاب شناسنامه‌دار که در چارچوب قوانین نظام فعالیت می‌کنند باید در کنار یکدیگر با یک وفاق عمومی به توسعه استان خراسان جنوبی بیندیشند. رئیس ستاد انتخابات کشور در بخش دیگری از سخنان خود با اشاره به برگزاری انتخابات مجلس شورای اسلامی و مجلس خبرگان رهبری در سال جاری خاطرنشان کرد: احزاب نقش مهمی در ترغیب مردم به حضور پرشور و شعور در پای صندوق‌های رأی دارند. وی حضور گسترده و باشکوه مردم در انتخابات را هدف برگزارکنندگان و مجریان انتخابات دانست و تصریح کرد: در ۳۵ سال گذشته به‌طور متوسط هر سال یک انتخابات در ایران برگزار شده و از حیث مردم‌سالاری دینی ایران جزو مترقی‌ترین کشورهای دنیاست. معاون سیاسی وزیر کشورهمچنین با اشاره به نامگذاری سال جاری از سوی رهبر معظم انقلاب با عنوان دولت و ملت، همدلی و همزبانی افزود: احزاب و گروه‌های سیاسی نقش بسیار مهمی در تحقق این شعار بر عهده دارند. مقیمی در پایان به تدوین برنامه ششم توسعه سیاسی، اجتماعی و اقتصادی کشور اشاره کرد و گفت: احزاب سیاسی می‌توانند نقطه نظرات و پیشنهادات خود را در زمینه توسعه مناسب سیاسی استان و کشور ارائه کنند تا بتوان به اهداف مورد نظر در این زمینه نیز دست یافت.

در صحن علنی مجلس صورت گرفت

کاهش اعضای شورای شهر با تصویب مجلس

نمایندگان مجلس شورای اسلامی شرایط خاتمه دوره خدمت شهرداران را بررسی و تصویب کردند که بر اساس آن اعضای شورای شهر تهران ۲۱ نفر شدند.

به گزارش ایلنا، نمایندگان در نشست علنی روز دوشنبه (۱۳ مهرماه) مجلس در جریان بررسی طرح اصلاح موادی از قانون تشکیلات، وظایف و انتخابات شوراهای اسلامی کشور و انتخاب شهرداران با ماده ۲ آن با ۱۳۸ رأی موافق، ۹ رأی مخالف و ۵ رأی ممتنع از مجموع ۱۹۹ نماینده حاضر در صحن موافقت کردند.

ماده ۲ این طرح تبصره (٤) ذیل بند (۱) ماده (۸۰) قانون فوق را به این شرح اصلاح می‌کند و شرایط خاتمه دوره خدمت شهرداران را تعیین می‌کند که بر اساس آن دوره خدمت شهردار در سه مورد استعفای کتبی با تصویب شورا، برکناری توسط شورای شهر در صورت از دست دادن یکی از شرایط قانونی با رعایت مقررات ذی‌ربط و تعلیق طبق مقررات قانونی پایان می‌پذیرد.

نمایندگان مجلس همچنین با اصلاح ماده ٦ طرح اصلاح قانون تشکیلات، وظایف و انتخابات شوراهای اسلامی کشور و انتخاب شهرداران تعداد اعضای اصلی شورای شهر تهران را از ۳۱ نفر به ۲۱ نفر و تعداد اعضای علی‌البدل شورای تهران را از ۱۳ به ۱۱ نفر کاهش دادند.

بر اساس مصوبه مجلس تعداد اعضای اصلی و علی‌البدل شورای شهر به شرح زیر تعیین شدند:

۱- شهرهای تا ۵۰ هزار نفر پنج نفر عضو اصلی و سه نفر عضو علی‌البدل

۲-شهرهای با جمعیت ۵۰ تا ۲۰۰ هزار نفر هفت نفر عضو اصلی و پنج نفر عضو علی‌البدل

۳- شهرهای با جمعیت ۲۰۰ تا ۵۰۰ هزار نفر ۹ نفر عضو اصلی و شش نفر عضو علی‌البدل

٤- شهرهایی با جمعیت ۵۰۰ هزار تا یک میلیون نفر ۱۱ نفر عضو اصلی و هفت نفر عضو علی‌البدل

۵- شهرهایی با جمعیت یک تا دو میلیون نفر ۱۳ نفر عضو اصلی و هشت نفر عضو علی‌البدل

٦- شهرهایی با جمعیت بیش از دو میلیون نفر ۱۵ نفر عضو اصلی و ۱۰ نفر عضو علی‌البدل

۷-شهر تهران ۲۱ نفر عضو اصلی و ۱۱ نفر عضو علی‌البدل

آگهی موضوع ماده ۳ قانون و ماده ۱۳ آیین‌نامه قانون تعیین تکلیف وضعیت ثبتی اراضی و ساختمان‌های فاقد سند رسمی

برابر رأی شماره ۱۳۹۴۶۰۳۲۶۰۰۶۰۰۰۹۸۸ مورخه ۱۳۹۴/۰۵/۲۸ هیأت اول موضوع قانون تعیین تکلیف وضعیت ثبتی اراضی و ساختمان‌های فاقد سند رسمی مستقر در واحد ثبتی حوزه ثبت ملک ملایر تصرفات مالکانه و بلامعارض متقاضی آقای هوشنگ سلیمانی فرزند علی به شماره شناسنامه ۳۰ صادره از ملایر در ششدانگ اعیانی یک باب خانه به مساحت ۲۱۳/۷۴ مترمربع قسمتی از پلاک ۲۲۹۵۸ فرعی از ۵۲ فرعی از ۲۰۴۴ اصلی واقع در بخش یک ملایر مع‌الواسطه از مالک رسمی آقایان جواد، وراث غلامعلی و غلامرضا شهرت همگی علیمرادی محرز گردیده است. لذا به منظور اطلاع عموم مراتب در دو نوبت به فاصله ۱۵ روز آگهی می‌شود، در صورتی که اشخاص نسبت به صدور سند مالکیت متقاضی اعتراضی داشته باشند می‌توانند از تاریخ انتشار اولین آگهی به مدت دو ماه اعتراض خود را به این اداره تسلیم و پس از اخذ رسید، ظرف مدت یک ماه از تاریخ تسلیم اعتراض، دادخواست خود را به مرجع قضایی تقدیم نمایند. بدیهی است در صورت انقضای مدت مذکور و عدم وصول اعتراض طبق مقررات سند مالکیت صادر خواهد شد.

تاریخ انتشار نوبت اول: ۱۳۹۴/۰۷/۱۴/ تاریخ انتشار نوبت دوم: ۱۳۹۴/۰۷/۲۹

حسن قاجاریان، رئیس ثبت اسناد و املاک ملایر

آگهی موضوع ماده ۳ قانون و ماده ۱۳ آیین‌نامه قانون تعیین تکلیف وضعیت ثبتی اراضی و ساختمان‌های فاقد سند رسمی

برابر رأی شماره ۱۳۹۴۶۰۳۲۶۰۰۶۰۰۰۸۹۰ مورخه ۱۳۹۴/۰۵/۲۸ هیأت اول موضوع قانون تعیین تکلیف وضعیت ثبتی اراضی و ساختمان‌های فاقد سند رسمی مستقر در واحد ثبتی حوزه ثبت ملک ملایر تصرفات مالکانه و بلامعارض متقاضی آقای بیژن روستا فرزند عیسی به شماره شناسنامه ۲۱۲۷۱ صادره از ملایر در سه دانگ مشاع از شش دانگ اعیانی به انضمام نود و دو شعیر و پنج هشتم شعیر مشاع از ۹۶ شعیر ششدانگ عرصه یک باب خانه به مساحت ۱۸۲/۱۲ مترمربع قسمتی از پلاک ۱۹ اصلی واقع در روستای نامیله بخش چهار ملایر خریداری از مالک رسمی آقای سیفاله رستمی نامیله محرز گردیده است. لذا به منظور اطلاع عموم مراتب در دو نوبت به فاصله ۱۵ روز آگهی می‌شود، در صورتی که اشخاص نسبت به صدور سند مالکیت متقاضی اعتراضی داشته باشند می‌توانند از تاریخ انتشار اولین آگهی به مدت دو ماه اعتراض خود را به این اداره تسلیم و پس از اخذ رسید، ظرف مدت یک ماه از تاریخ تسلیم اعتراض، دادخواست خود را به مرجع قضایی تقدیم نمایند. بدیهی است در صورت انقضای مدت مذکور و عدم وصول اعتراض طبق مقررات سند مالکیت صادر خواهد شد.

تاریخ انتشار نوبت اول: ۱۳۹۴/۰۶/۳۰/ تاریخ انتشار نوبت دوم: ۱۳۹۴/۰۷/۱۴

حسن قاجاریان، رئیس ثبت اسناد و املاک ملایر

آگهی مزایده

در پرونده کلاسه ۹۳۰۱۳۰ اجرایی طی رأی صادره از شعبه ۱۱۶ شورای حل اختلاف ملایر آقای هاشم محمدی محکومند به پرداخت تعداد ۱۱۴ عدد سکه تمام‌بهار آزادی به عنوان اصل خواسته در حق خانم زهرا فرخی لذا با توجه به اینکه محکوم علیه- علیهما- علیه نسبت به برائت ذمه خویش اقدامی نکرده است این اجرا به درخواست محکوم له اقدام به توقیف اموالی به شرح ذیل نموده که در تاریخ ۹۴/۰۸/۱۳ ساعت ۱۱ الی ۱۲ اقدام به برگزاری عملیات مزایده جهت تأدیه دین محکوم علیه می‌نماید معهذا کسانی که تمایل به شرکت در مزایده دارند می‌توانند در مدت پنج روز قبل از روزی که برای فروش معین شده است اموال مشروحه ذیل را ملاحظه نمایند. ۱- یک دستگاه اره فلکه ۶۰۰ میلیمتری کامل مارک یکتا به مبلغ دو میلیون و هفتصد هزار تومان ۲- یک دستگاه رنده سه کاره مارک اونیور سال به مبلغ دو میلیون و هشتصد هزار تومان ارزش دو قلم کالای فوق‌الذکر مجموعاً به مبلغ ۵ میلیون و ۵۰۰ هزار تومان تعیین گردیده است. بدیهی است برنده مزایده کسی تلقی می‌گردد که بیشترین قیمت پیشنهاد نماید و می‌بایست ده درصد فی را فی‌المجلس و مابقی را ظرف مدت یک ماه تأدیه کند.

مدیر اجرای احکام شورای حل اختلاف ملایر

پیام تاریخ، تمدن و فرهنگ مادستان
The Message Of Madestan's History & Civilization & Culture
روزنامه همدان پیام
۵
سه شنبه ● ۱۴ مهرماه ۱۳۹۴ ● شماره ۲۴۶۶
گردشگری و میراث
gardesh@hamedanpayam.com

فعالیتی به نام خانه مسافر در تهران وجود ندارد

بالأخره فعالیتی به نام خانه مسافر زیر سؤال رفت اما نه در ایران، بلکه تنها در تهران، هرگونه فعالیت تحت عنوان خانه‌های استیجاری برای اقامت مسافران و گردشگران داخلی و خارجی در شهر تهران مورد تأیید سازمان نبوده و قابل پیگیری از سوی مراجع انتظامی است.

به گزارش مرکز روابط عمومی و اطلاع‌رسانی سازمان میراث فرهنگی، صنایع دستی و گردشگری، معاون گردشگری با بیان این خبر گفت: هیچگونه فعالیتی تحت عنوان راه‌اندازی یا ساماندهی خانه‌مسافر برای اقامت مسافران و گردشگران داخلی و خارجی در شهر تهران مورد تأیید نیست و اقدام در این زمینه خارج از ضوابط و مقررات موجود به شمار می‌آید.

سهم اصفهان در مدیریت جهانی صنایع دستی تعیین‌کننده خواهد بود

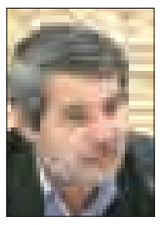

انتخاب اصفهان به عنوان شهر جهانی صنایع دستی نشان می‌دهد که اصفهان اراده کرده از اصلی‌ترین بازیگران حوزه صنایع دستی در دنیا باشد این در حالی است که همدان هم می‌توانست از این سهم بهره‌مند باشد اما باز هم اصفهان موفق شد. معاون سازمان میراث فرهنگی، صنایع دستی وگردشگری گفت: یکی از شاخصه‌های ارزیابی، وضعیت صنایع دستی در دنیا میزان ثبت‌های انجام شده است که ثبت شهر جهانی از مهمترین آنها محسوب می‌شود.

به گزارش مهر، بهمن نامورمطلق با بیان اینکه تاکنون هیچ شهری در ایران به ثبت نرسیده بود، افزود: با پیگیری‌های صورت گرفته دو شهر به شکل همزمان ثبت شدند که ایران را در کنار کشورهایی بزرگ قرار داد.

نقاشی‌های هیتلر برای نخستین‌بار در تهران به نمایش گذاشته می‌شود

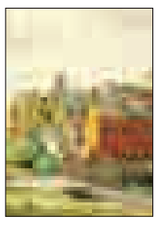

دو تابلو از نقاشی‌های آدولف هیتلر بزرگترین جنایتکار تاریخ، که تاکنون در خزانه نقاشی‌های مؤسسه موزه‌های بنیاد مستضعفان نگهداری می‌شد، برای نخستین‌بار در گالری دفینه نمایش داده می‌شود. به گزارش مهر، منتخبی از نقاشی‌های هنرمندان ایرانی از جمله میرزا آقا امامی و هنرمندان اروپایی که در خزانه رنگ و نقش، مؤسسه موزه‌های بنیاد مستضعفان نگهداری می‌شد، در قالب نمایشگاه نقاشی(رنگ، بوم و معماری) به نمایش در می‌آید. در این نمایشگاه دو تابلو اثر آدولف هیتلر نیز برای نخستین‌بار از خزانه بنیاد خارج شده و نمایش داده می‌شود. این نمایشگاه ساعت ۱۷ روز سیزدهم مهرماه افتتاح می‌شود و تا روز ۲۷ مهرماه هر روز از ساعت ۹ تا ۲۰ در خیابان ولیعصر، پس از میرداماد، نبش کوچه دفینه، گالری دفینه آماده بازدید عموم است.

منشور حقوق گردشگر شروعی بر یک نظارت خوب

اصولاً منشورهای حقوقی، فهرستی از حقوق اولیه اعم از سنتی و پیشرفته افرادِ حوزه متبوعِ منشورها هستند. وقتی از منشور حقوقی سخَن به زبان می‌آید، نخستین چیزی که به ذهن متبادر می‌شود، دیدن انواع مختلف حقوق اولیه‌ای است که مخاطب همیشه درصدد بوده آنها را به فرد خدمات‌دهنده یادآوری کند، البته منشورهای حقوقی در ایران اغلب ضمانت اجرای حقوقی قدرتمند و به عبارتی پشتیبان مستحکمی ندارند و در اغلب موارد نیز لازم‌الاجرا نیستند و صرفاً در حد یک بیانیه اخلاقی عمل می‌کنند.

منشور حقوق شهروندی از مصادیق این منشورهاست که تا زمانی که به شکل قانون درنیامده برای قوای سه‌گانه به‌ویژه قوه قضاییه رسمیتی ندارد.

منشور حقوق گردشگر بیشتر رویکرد توصیه‌مدار و اخلاق‌مدار دارد؛ البته اجرا نکردن مفاد منشور می‌تواند موجب تخلف انضباطی یا اداری دفاتر خدمات گردشگری و سایر دفاتر ذی‌ربط شود.

مفاد منشور حقوق گردشگر به منظور تکریم ارباب رجوع و ارائه خدمات متناسب با شأن و منزلت بالای گردشگران در جمهوری اسلامی ایران در ۱۵ محور تهیه و ابلاغ شده است.

منشور حقوق گردشگر با استناد به ماده هفت قانون توسعه صنعت ایرانگردی و جهانگردی مصوب هفتم مهرماه ۱۳۷۰ و اصلاحات بعدی و در راستای اجرایی شدن مصوبه ۴۲۷شورای عالی انقلاب فرهنگی مصوب سال ۱۳۸٤ و همچنین در جهت گسترش و ترویج فرهنگ صیانت از حقوق شهروندی، برخورد کریمانه با مردم و در چارچوب بند هفت کد اخلاق گردشگری مصوب ۱۹۹۹ سازمان جهانی گردشگری، تهیه و تدوین شده است.

پیش از این، کمیته اخلاق گردشگری در سازمان جهانی گردشگری از کشورهای عضو خواسته بود که ادبیات اخلاق گردشگری در کشورها ترویج شود.

سازمان میراث فرهنگی نیز با توجه به این رویکرد، منشور حقوق گردشگری را تنظیم و مهرماه امسال ابلاغ کرد و از همه دفاتر خدمات مسافرتی خواست که منشور را با خط خوش و به طور مشخص و خوانا در معرض دید مراجعان قرار دهند.

دریافت مطلوب خدمات گردشگری؛ حق گردشگر

یکی از موارد رایج تخلف دفاتر خدمات مسافرتی، ارائه نکردن نسخه مسافر و گردشگر به او است. به طور گسترده دیده شده که دفاتر خدمات مسافرتی ترجیح می‌دهند تا زمانی که گردشگر از آنها نخواسته، کمترین اطلاعات و کمترین توضیحات را به او ارائه بدهند، حتی در مواردی به جای نوشتن یک قرارداد مناسب اجرای تور، در یک ورق و به طور اجمال و مختصر در یک بند، از گردشگر مبالغ کلان اخذ کرده، گذرنامه او را گرفته و صرفاً گفته‌اند که دفتر خدمات مسافرتی، اجرای تور فلان را بر عهده دارد!

متأسفانه از آنجایی که گردشگران نیز در بسیاری موارد اطلاع درست و دقیقی از وظایف دفاتر خدماتی و نیز از حقوق خود ندارند با پذیرفتن هر آنچه که به آنها ارائه می‌شود، به دفاتر خدمات مسافرتی اعتماد می‌کنند؛ اعتماد بی‌موردی که خود موجب پیدایش انواع اختلافات و مشاجرات حقوقی میان طرفین می‌شود و دردسرهای زیادی را برای آنها به وجود می‌آورد.

اطلاعاتی همچون مدت سفر و تاریخ دقیق رفت و برگشت، شهرهای مورد اقامت در طول سفر، نوع و درجه وسیله سفر، نوع و درجه هتل محل اقامت و نشانی دقیق آن، سطح پوشش بیمه‌ای اختیاری و اجباری، مقصد عبوری و نهایی، فاصله زمانی استاندارد بین پروازهای چند مرحله‌ای برای رسیدن به مقصد، مشخصات راهنمای تور و آدرس و شماره تماس او، شرایط تغییر احتمالی در تاریخ و برنامه سفر، پیش از انجام سفر باید در اختیار گردشگر قرار بگیرد.

محور سوم منشور حقوق گردشگری با توجه به این موارد، درصدد کاهش این مشاجرات و اختلافات است. به نظر می‌رسد اینکه تا چه حد مسافر و دفتر خدمات مسافرتی در خصوص پروازها، بیمه‌ها، شرایط تغییر احتمالی در برنامه سفر و لغو آن با همدیگر مذاکره کنند، یک اقدام نادر و بیهوده شناخته می‌شود.

از منظر گردشگر، صرف مراجعه به آژانس‌های گردشگری و خریدن خدمات تور و اینکه بداند چه تاریخی عازم و چه زمانی بازخواهد گشت کفایت مذاکرات است.

اعتماد بی‌مورد، ممنوع

محور هشتم منشور حقوق گردشگری به صراحت بیان می‌کند؛ یک نسخه از قرارداد امضا شده را که تمام خدمات مورد تعهد و مبالغ دریافتی به تفکیک نوع خدمت در آن قید شده و ممهور به مهر دفتر خدمات مسافرتی و گردشگری است و همچنین یک نسخه از برنامه کامل سفر باید در اختیار گردشگر باشد و باید بابت تمام مبالغ پرداختی از دفتر خدمات مسافرتی و گردشگری، رسید صندوق را مطالبه کند موردی که نه تنها در قراردادهای گردشگری، بلکه در تمام قراردادها باید الزاماً و به دلیل پیشگیری از وقوع اختلاف رعایت شود، تنظیم قراردادها در دو یا سه نسخه است؛ به گونه‌ای که هر نسخه اعتبار داشته و اصل شناخته شود.

از منظر حقوقی، دفاتر خدمات گردشگری به منزله فروشندگان خدمت هستند که پیش از پذیرش یک مسافر، با چندین شخصیت حقیقی و حقوقی دیگر از جمله هتل‌ها و اماکن اقامتی، شرکت‌های هواپیمایی، کشتیرانی، ریلی، اتوبوسرانی بین شهری، شرکت‌های ارائه‌دهنده بیمه‌های مسافرتی، مکان‌های توریستی و تفریحی قرارداد منعقد می‌کند.

در واقع گردشگر اگرچه با یک شخص حقوقی به نام دفتر خدمات مسافرتی، قرارداد امضا می‌کند، ولی در دل این قرارداد چند قرارداد دیگر وجود دارد که در نهایت به چنین قرارداد جامعی منجر شده است.

داشتن یک نسخه از این قرارداد با اطمینان و آرامش خاطر برای راهی شدن به یک سفر لذت‌بخش مساوی است.

بسته‌های فرهنگی ویژه برای معرفی تمدن ایرانی اسلامی به توریست‌ها تهیه شود

سازمان میراث فرهنگی و گردشگری جهت گسترش و انتقال فرهنگ ایرانی اسلامی،باید بسته‌های ویژه‌ای را آماده کرده و در اختیار توریست‌ها قرار دهد.

یک نماینده مجلس با اشاره به برنامه‌های لازم جهت ورود گردشگر خارجی در پی توافق وین، گفت: اینکه عاقبت و نتیجه برجام چه می‌شود باید منتظر گزارش آن باشیم. در هر صورت یکی از دغدغه‌هایی که پس از برجام مطرح می‌شود، مسائل فرهنگی است.

حجت الاسلام والمسلمین سید علی طاهری درباره برنامه‌های لازم برای ورود و جذب گردشگر در پی توافق وین، افزود: اگر برجام تأیید شود، باید حتماً برای جلوگیری از نفوذ فرهنگ غرب به کشور برنامه‌ریزی داشته باشیم که مسئولیت اصلی آن بر عهده دستگاه‌های فرهنگی کشور و سازمان میراث فرهنگی و گردشگری است.

سخنگوی کمیسیون فرهنگی مجلس با بیان اینکه سازمان میراث فرهنگی و گردشگری باید بسته‌هایی را برای گردشگران آماده کند، تصریح کرد: این سازمان جهت گسترش و انتقال فرهنگ و تمدن ایرانی اسلامی، بسته‌های ویژه‌ای را آماده کرده و در اختیار توریست‌ها قرار دهد؛ این بسته‌ها نباید فقط جاذبه‌های ایران را معرفی کند، زیرا در این صورت هیچ پیامی نداشته و در این رابطه باید برنامه‌ریزی دقیقی صورت بگیرد.

وی با اشاره به ورود گردشگر بیشتر به کشور، گفت: مسئولان مراقبت کنند که در قالب گردشگری، فرهنگ غربی در کشور اشاعه پیدا نکند، زیرا هر کشور برای خود خطوط قرمز دارد. این نماینده مجلس افزود: چند وقت گذشته، شاهد ورود خبرنگار رژیم صهیونیستی به کشور بودیم که نشان داد برنامه دقیقی در رابطه با گردشگران وجود ندارد، اما نمایندگان، مسئولان مربوط را در کمیسیون فرهنگی خواسته و تذکرات لازم به آنها داده شد. به گزارش فارس، طاهری با بیان اینکه ورود گردشگر خطری ندارد و به نفع کشور هم است، گفت: اما ممکن است عناصر نامطلوبی در پوشش گردشگر به کشور وارد شوند که دستگاه‌های مربوط مثل وزارتخانه‌های امور خارجه و اطلاعات و همچنین سازمان میراث فرهنگی و گردشگری باید اقدامات و برنامه‌های لازم را انجام دهند.

وی با اشاره به اینکه کشورها و رسانه‌های معاند نظام چهره خوبی از ایران، نشان نداده‌اند، اظهار کرد: برای خنثی کردن تبلیغات منفی، باید قبل و حین ورود گردشگر به کشور، اقداماتی انجام شود. اقدامی که بایدپیش از ورود توریست انجام شود و متولی اصلی آن وزارت امور خارجه بوده، این است که وقتی گردشگر برای گرفتن روادید به سفارت ما در کشور خود مراجعه می‌کند، بسته‌های مناسب که اطلاعات دقیق از ایران در آن وجود دارد، به آنها داده شود.

این نماینده مجلس گفت: در حین سفر هم، کسی که به عنوان راهنماست، عقب‌ماندگی ایران در زمان رژیم ستم شاهی و پیشرفت‌های ایران پس از انقلاب اسلامی را برای گردشگران بازگو کرده و زیبایی‌های ایران را اطلاع‌رسانی کند که دستگاه‌های مربوط باید در این زمینه نیز، برنامه‌ریزی دقیق داشته باشند.

شناسه

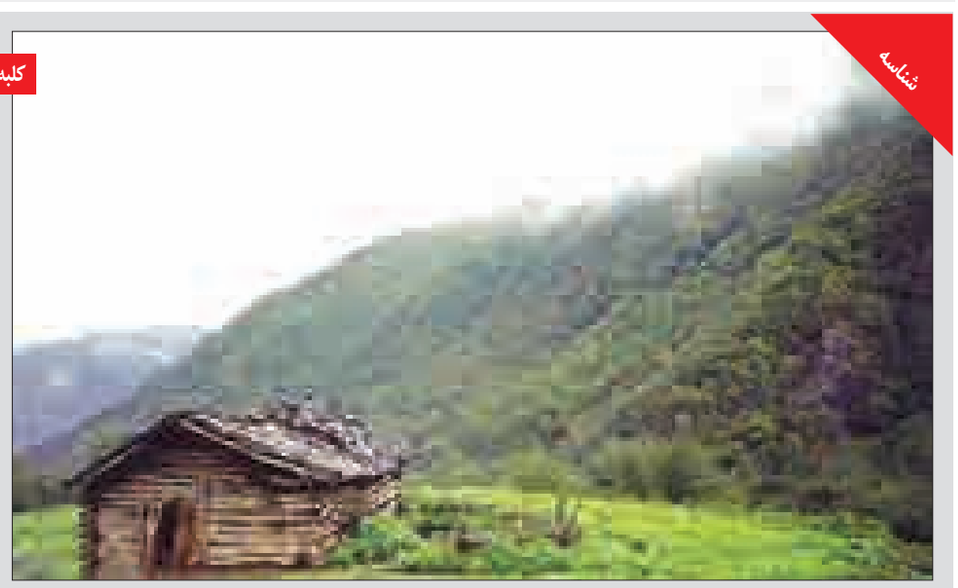

کلبه ای در جنگل های شمال

جنگل و کلبه هایی که در طبیعت بکر شهر های شمالی ایران قرار گرفته اند می توانند حس مطلوبی از گردشگری را به طبیعت دوستان اعطا کنند.
منبع:مهر

خبر

ثبت جهانی ۱۱ قنات، توجه به میراث گذشته است

هدف از ثبت جهانی ۱۱ قنات شاخص کشور، توجه به میراث گذشته، حل بحران آب و راهی به سوی توسعه پایدار است.

به گزارش ایرنا، معاون سازمان میراث فرهنگی، صنایع دستی و گردشگری گفت: رونده ثبت جهانی قنات‌ها نخستین پرونده مشارکتی سازمان میراث فرهنگی با دیگر دستگاه‌ها و سازمان‌های کشور محسوب می‌شود که با هدف توسعه پایدار شکل گرفته است.

محمدحسن طالبیان درباره ثبت جهانی پرونده زنجیره‌ای قنات که قرار است تیرماه سال آینده در اجلاس جهانی یونسکو برگزار شود، افزود: پرونده زنجیره‌ای قنات‌ها پرونده بسیار مهم و پیچیده‌ای است که برای نخستین‌بار با مشارکت سازمان میراث فرهنگی، وزارت نیرو و وزارت جهاد کشاورزی مراحل آماده‌سازی و ارسال آن انجام شد.

وی بیان کرد: از آنجایی که هماهنگی با دستگاه‌ها و تهیه پرونده برای ثبت در فهرست آثار جهانی بسیار دشوار است تا پیش از تهیه پرونده قنات، رویکرد تمام پرونده‌های ارسالی به یونسکو در چارچوب فعالیت سازمان میراث فرهنگی، صنایع دستی و گردشگری کشور بود.

طالبیان با اشاره به بحران آب و لزوم توجه وزارتخانه‌ها به موضوع قنات گفت: با وجود بحران آب در ایران و لزوم توجه دستگاه‌های مختلف به میراث گذشته، از ۱/۵ سال گذشته پرونده‌هایی برای ثبت در فهرست آثار جهانی انتخاب شد که نیاز به مشارکت سازمان‌ها و شوراهای مردمی داشت.

وی تصریح کرد: در زمان حاضر یکی از ویژگی اصلی ثبت قنات‌ها این است که با مدیریت سنتی مردم اداره می‌شوند به طوری که در کنار ۱۱ قنات شاخص کشور که برای ثبت در فهرست آثار جهانی انتخاب شده‌اند پایگاه و مرکز پایش با همکاری دستگاه‌ها ایجاد شده است.

چمدان

جشنواره ملی آش، صنایع دستی و سوغات در اراک گشایش یافت

جشنواره ملی آش، صنایع دستی وسوغات با شرکت نمایندگانی از ۱۵ استان کشور در بوستان شهدای گمنام شهر اراک گشایش یافت.

مدیرعامل باشگاه فرهنگی ورزشی شهرداری اراک گفت: این جشنواره به مناسبت آغاز هفته فرهنگی شهرستان اراک و با حضور نمایندگانی از استان‌های زنجان، مازندران، گیلان، خراسان شمالی، اصفهان، همدان، کرمانشاه، خوزستان، بوشهر، تهران، قزوین، یزد، کرمان، قم و مرکزی برگزار شده است. حمید کربلایی‌حسنی بیان کرد: در ۱۵ غرفه این جشنواره آش و غذاهای سنتی، ۱۵ غرفه صنایع دستی، ۱۵ غرفه سوغات و پنج غرفه محصولات انجمن‌های خیریه به نمایش گذاشته شده است.

وی افزود: نمایندگان استان مرکزی نیز در پنج غرفه، آش های سنتی نقاط مختلف این استان را برای علاقمندان عرضه می‌کنند.

مدیرعامل باشگاه فرهنگی ورزشی شهرداری اراک با بیان اینکه این جشنواره تا ۱۷ مهرماه ادامه دارد، گفت: این باشگاه در روز پایانی، هدیه ویژه‌ای برای بهترین آش در نظر گرفته است.

جشنواره ملی آش، صنایع دستی و سوغات، همه روزه تا ۱۷ مهرماه از ساعت ۱۷ تا ۲۳ پذیرای علاقمندان است.

دیرینه

مجسمه کشف شده طلا در پل‌دختر اصالت فرهنگی ندارد

مجسمه کشف شده در پل‌دختر از جنس طلا ۲۲ عیار است ولی زیر خاکی و قدیمی نبوده و اصالت فرهنگی ندارد و از نظر میراث فرهنگی بدل به حساب می‌آید.

رئیس اداره میراث فرهنگی، صنایع دستی و گردشگری پل‌دختر گفت: این مجسمه از روی مجسمه سنگی طراحی و از جنس طلا ساخته شده است. فرمانده انتظامی شهرستان پل‌دختر هشتم مهرماه از کشف یک قطعه مجسمه از جنس طلا ۲۲عیار با پایه نقره‌ای متعلق به داریوش هخامنشی از سوداگران اموال تاریخی و فرهنگی کشور در پل‌دختر خبر داد. رضا داودی افزود: برخی کارشناسان بر این باورند که این شی طلایی از روی مجسمه سنگی داریوش که سر ندارد و در موزه ملی ایران نگهداری می‌شود و در سال ۱۹۷۰ میلادی در پایتخت زمستانی هخامنشی شهرستان شوش کشف شده، ساخته شده است. پل‌دختر یکی از شهرستان‌های استان لرستان است که در ۱۳۰ کیلومتری خرم آباد مرکز این استان واقع شده است.

لرستان سرزمینی تاریخی است که آثار باستانی فراوانی از تمدن‌ها و دوره‌های مختلف تاریخی را در خود جای داده است.

وجود غارها، نقاشی‌ها، پل‌ها، قلعه‌ها، گورها و محوطه‌های باستانی از گنجینه‌های تاریخی لرستان هستند.

جهان

سفری برای جلاد شدن

داعش زوج‌های جهادی را به تور ماه عسل دعوت کرد

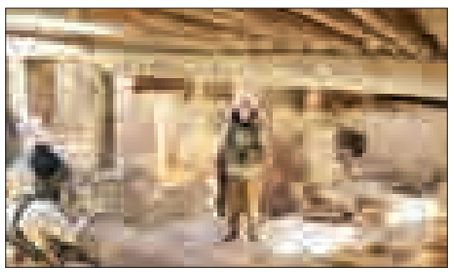

صدای فرو ریختن می‌آید، خون‌ریزی تمامی ندارد، بمب‌ها پشت سر هم منفجر می‌شوند، چکش‌ها بر آثار تاریخی فرود می‌آیند. فیلم‌های تخریب دست‌به‌دست می‌چرخد و داخل فولدر سرهای بریده می‌رود. در میان این بحبوحه وحشت، خبر «راه‌اندازی تورهای ماه عسل گردشگری سوریه و عراق توسط داعش» هم روی خروجی سایت‌ها و خبرگزاری‌ها قرار می گیرد.

«گردشگری»، کلمه‌ای که مفهوم آن با صلح آمیخته، حالا قرار است جنگ و وحشت را به نمایش بگذارد. «عبدالرحمان الشیشانی»، بیست‌وشش ساله ساکن چچن از نخستین مشتریان جهادی تورهای گردشگری داعش است. وی و همسرش می‌خواهند ماه عسل خود را در محدوده داعش بگذرانند. داعش چه چیز را می‌خواهد به آنها نشان دهد؟ آثار تاریخی که ویران شده‌اند، لک‌لک‌هایی که مرده‌اند یا مردمی که گرفتار جنگ هستند؟

آن سوی مرزها چه جنونی در جریان است که هر از چند گاهی خبر پیوستن کسانی به این گروه شنیده می‌شود؟ چه کسانی در هیجان سفر به این منطقه هستند. گویی داعش بنیادگرا سعی در بازسازی چهره خشن فیلم‌های هالیوودی دارد؛ چهره‌ای که گردشگرانش را سوار اتوبوسی می‌کند به دیدار خشونت و جنگ می‌برد. آیا این مسافران همان ماجراهایی را تجربه می‌کنند که مثلاً سه پسر آمریکایی مسافر اسلواکی در فیلم Hostel؟

آیا آنها قرار است در استودیویی زنده وحشت‌آزمایی کنند؟ هیچ‌کس نمی‌داند. گروه بنیادگرای مذهبی که ۳۸ گردشگر را در تونس می‌کشد و گردشگری کردستان و سوریه را از بین می‌برد، می‌خواهد چه مفهومی را از کلمه گردشگری احیا کند؟

گردشگری برای صلح، نه جنگ

پس از جنگ جهانی دوم، کشورها برای ایجاد صلح و دوستی در یونسکو دور هم جمع شدند، ملت‌ها به این نتیجه رسیدند که اگر مردم با فرهنگ‌های یکدیگر آشنا شوند و نان و نمک هم را بخورند دیگر با هم نمی‌جنگند، با این هدف بود که مفهوم گردشگری شکل گرفت.

آرش نورآقایی راهنمای تور است. وی مسافران بسیاری را به سفر برده و بر اساس مفهومی که از آن یاد می‌کند تورهای گردشگری داعش را بی‌معنی و مغایر با هدف گردشگری می‌داند.

داعش نه تنها دارد با شکوه‌ترین میراث جهانی را ویران می‌کند، گویی پا در راه تخریب واژگان هم گذاشته است، اگر روزگاری مردم توشه برمی‌داشتند و راهی سفر می‌شدند، نیتشان بر تفریح، دیدار و تجربه بود. ناصرخسرو می‌رفت که چهل‌سالگی‌اش را تعالی بخشد، مسیحیان پا به جاده سانتیاگو می‌گذاشتند تا سه راه مقدس را طی کنند اما حالا داعش مسیری از ویرانی را برای تماشا آماده کرده است؛ مسیری متفاوت با آنچه در دنیای مدرنیته تعریف شده بود، یعنی تورهای منجسم و یکپارچه گردشگری با هدف دیدار از زیبایی‌های میراث فرهنگی و طبیعت کشورهای مختلف دنیا.

به گزارش خبر آنلاین، شاید برخی جامعه‌شناسان بی‌راه نمی‌گویند که داعش می‌تواند محصول دنیای پست‌مدرن باشد؛ دنیایی از هم گسیخته با ایجاد مفاهیم متفاوت که گاهی می‌تواند بسیار دهشتناک باشد.

با اینکه زانیار عمرانی، مستندساز کرد که در کوبانی شاهد جنگ داعش و کردها بوده، بر این باور است که بیشتر این فضا را رسانه‌ها ساخته و پرداخته‌اند وگرنه پاگذاشتن به سرزمین خلافت داعش تحت عنوان گردشگر امری ناممکن است، حتی اگر از مقربان آنها باشید، به محض بازگشت به ایست بازرسی هر یک از کشورهایی که با سرزمین خلافت مرز مشترک دارند، دستگیر می‌شوند شاید بشود برای ترکیه استثنا قائل شد، اما آن هم بیشتر گذرگاهی برای تأمین لجستیک نظامی و نیرو است و در قالب توریسم تعریف نمی‌شود.»

با این حال خلق مفاهیم جدید چون «جهاد نکاح»، «بت‌وارگی آثار تاریخی»، «خلافت‌ابوبکری»، و «گردشگری داعش» را نمی‌توان نادیده گرفت.

چرا داعش با کلمات بازی می‌کند و مفاهیم را تغییر می‌دهد؟ آیا این گروه در پی خلق ادبیات جدید است؟

محمد بهشتی، رئیس پژوهشگاه میراث فرهنگی، نظرش این است که «داعش به طرز هوشمندانه‌ای مشغول برندسازی برای خود است. مؤلفه‌های برند او نیز بلاهت و انحطاط و دهشت و ویرانگری است». حالا گروه داعش ایده گردشگری را در محدوده تصرف خود می‌دهد تا مسافرانش را تبدیل به بازیگرانی کند که وارد صحنه جنگ شده‌اند. آنها می‌توانند اسلحه داشته باشند، جهاد نکاح کنند و بدون دردسر آدم بکشند. این مسافران می‌توانند در این سفر عجیب نه تنها به تماشای بقایای جلادان بنشینند، بلکه خود جلاد شوند.

ارتباط با
سرویس گردشگری
gardeshgari@hamedanpayam.com

پیام تاریخ، تمدن و فرهنگ مادستان
The Message Of Madestan's History & Civilization & Culture
روزنامه همدان پیام
۶
سه شنبه ● ۱۴ مهرماه ۱۳۹۴ ● شماره ۲۴۶۶
فرهنگ و هنر
farhang@hamedanpayam.com

برگزاری جشنواره‌ها در همدان مناسب‌تر از اصفهان است

به گفته یک هنرمند تئاتر همدان به قطب کار کودک در کشور تبدیل شـــده است و برگزاری جشنواره در همدان مناسب‌تر از برگزاری آن در اصفهان است.

بصیرت اکبری بازیگـــر نمایش «ورود الاغ‌ها ممنوع» گفت: یک نمایش خوب باید متناســـب با سن کودک باشد و نباید در نمایش‌ها مستقیم به موضوع پرداخته شود، بلکه باید قسمتی از نمایش را در اختیار تماشاگر قرار دهیم تا خود به نتیجه برسد که این نشان‌دهنده تماشاگر خلاق است.

این هنرمند با اشـــاره به اینکه نباید کودکان را دست‌کم گرفت، بیان کرد: نمایش‌ها نباید به‌صورت شـــعاری اجرا شود. اکبری با بیان اینکه رنگ، موسیقی و نور ســـه عامل ترغیب کودکان به تئاتر و نمایش‌های تئاتری است، گفت: اگر در کارهای کودک این سه عنصر به کار برده شود تأثیر بیشتری خواهد داشت. وی با بیان اینکه استقبال از جشنواره و نمایش‌ها خوب بوده اســـت، به مهر افزود: جایگاه تئاتر در همدان یک جایگاه با ثبات است. این هنرمند تئاتر با بیان اینکه کودکان همدان نمایشی بزرگ شده‌اند، گفت: کودکان همدان به دلیل جشنواره‌ای که در چند سال اخیر در این شهر برگزار شده است بهتر از سایر کودکان با تئاتر آشنایی دارند.

اکبری با بیان اینکه همدان به قطب کار کودک در کشور تبدیل شده است، بیان کرد: کودکان این شهر بیشتر از بقیه با تئاتر و اجراهای نمایشی آشنا هستند. وی با بیان اینکه همدان پیشرفت‌های خوبی در تئاتر داشته است، افزود: نمایش‌هایی که در این جشـــنواره برگزار شده نسبت به سال‌های گذشته از کیفیت بالایی برخوردار بوده‌اند.

اکبـــری در ادامه با بیان اینکه همه از کم و کاســـتی‌های هنر خبر داریم، گفت: اگر در چنین جشـــنواره‌های بزرگی امکانات بیشتری را در اختیار بگذارند اجرای نمایش‌ها بهتر و تماشاگران راضی‌تر خواهند بود.

هنرمند

کارگردان آلمانی:

جشنواره‌ها فرصت مناسبی برای تبادل تجربه است

کارگردان نمایش «زمین گرد است» معتقد است که بیست و دومین جشنواره تئاتر کودک و نوجوان به بهترین شکل توانسته بین فرهنگ‌های مختلف و افراد ارتباط برقرار کند.

بـــه گزارش ایران تئاتر، دنیس بالدوف، کارگردان آلمانی نمایش «زمین گرد است» که برای نخستین‌بار است به ایران سفر می‌کند گفت: تئاتر، از برترین ابزارهای انتقال مفاهیم به کودکان است و در قالب این سرگرمی می‌توان مفاهیم را درست به آنها انتقال داد.

وی بیـــان کرد: نزدیکی به دنیای کودکان و آشـــنایی با رویاپردازی‌های کودکانه از حضـــور والدین در تئاترهای ویژه کودک و نوجوان حاصل می‌شـــود. کارگردان نمایش «زمین گرد است» افزود: میزبانی همدان در جشنواره بین‌المللی تئاتر کودک و نوجوان بسیار خوب است. من برای نخستین‌بار است در این جشنواره شرکت می‌کنم اما تجربه بسیار خوبی بود و توانستم با آثار مختلف آشنا شوم. وی گفت: انتظارات کودکان از تئاتر بسیار متفاوت اســـت به طوری که هدف آنها از تماشای تئاتر در مواردی چون ســـرگرمی، هیجان و توانایی رویاپردازی خلاصه می‌شود کـــه باید همه آنها را به فراخور نیاز، مورد توجه قرار داد. دنیس بالدوف یادآور شد: نگاه من به تئاتر برای کودکان یک نگاه شخصی است که فقط جنبه سرگرمی دارد و نمی‌تواند به عنوان ابزار آموزش از آن استفاده کرد.

کارگردان استرالیایی:

استقبال همدانی‌ها از تئاتر هیجان‌آور است

طبق گفته‌های کارگردان استرالیایی امروزه فناوری جای قوه تخیل گرفته و این اتفاق خطرناکی است؛ زیرا باید به کودک یاد داد که با اشیای مختلف بازی کند و از قوه تخیل خود بهره ببرد.

به گزارش روابط عمومی بیســـت و دومین جشـــنواره بین‌المللی تئاتر کودک و نوجوان همدان، ریچـــی ریگز با تأکید بر اینکه در نمایش‌ها باید از نکات آموزشی برای کودک استفاده کرد، گفت: کتاب مصوری را بـــا مضمون تجربیات خود جمع کردم که با ورق زدن هر صفحه‌اش نکات جالبی را خواهیم دید. کارگردان استرالیایی که در جشنواره امسال با نمایش «فرزند ابر» حضور یافته است، افزود: مخاطبان تئاتر در همدان استقبال گسترده‌ای از نمایش‌ها دارند و ارتباط خوب آنها با نمایش انسان را به هیجان می‌آورد. وی از حضورش در جشنواره بین‌المللی کودک و نوجوان همدان ابراز خوشحالی کرد و گفت: ۱۵ ساله گذشته را صرف تحقیق، مطالعه و تصویرسازی برای کودکان کردم.

ریگـــز در ادامه گفت: قوه تخیل کودکان می‌تواند به عنوان ابزاری برای آموزش و یادگیری آنها مورد استفاده قرار بگیرد.

هنرمندان تئاتر خیابانی باید توانایی جذب مخاطب را داشته باشند

به اعتقاد نویســـنده و کارگردان نمایش خیابانی «آبدزدک» نمایش خیابانی و صحنه‌ای تفاوت‌های زیادی دارند هنرمندان تئاتر خیابانی باید توانایی جذب مخاطب را داشته باشند، زیرا مخاطب کار صحنه‌ای خود نمایش را انتخاب کرده اما در نمایش خیابانی این ما هســـتیم که باید با جذابیت در نمایش سبب شویم مخاطب تا پایان کار را دنبال کند.

محمدرضا جعفری‌لفوت با بیان اینکه کار کودک از فانتزی بودن و رنگ و لعاب خاصی برخوردار است، به مهر گفت: کاری که برای کودک اجرا می‌شود باید قابل درک و فهم برای او باشد.

وی افزود: بزرگنمایی، اســـتفاده از عروسک و ســـیر کردن در فضای کودکانه از ویژگی‌های مختص کار کودک است.

این کارگردان در بخش نمایش خیابانی جشنواره بین‌المللی تئاتر کودک و نوجوان شـــرکت کرده و دومین تجربه حضور در جشنواره را دارد، گفت: ســـال گذشته با نمایش «خطوط ســـفید» و امسال نیز با نمایش «آبدزدک» در جشـــنواره حضور یافته‌ام و حدود ۱۰ سال است که کار کودک انجام می دهم. جعفری با بیان اینکه هنوز نمایش‌هایی که به نام نمایش کودک ســـاخته می‌شود با دنیای کودک فاصله دارد، یادآور شد: برای پرداختن به دغدغه کودکان باید فضای روحی کودک را بشناسیم.

تریلی سیار کانون در همدان

تریلی تئاتر سیار با «زیر گنبد کبود» در همدان

تریلی تئاتر سیار کانون پرورش فکری کودکان و نوجوانان به اجرای نمایش «زیر گنبد کبود» در شهرستان‌های همدان پرداخت.

بـــه گزارش روابط عمومی اداره کل کانـــون پرورش فکری کودکان و نوجوانان استان همدان، تریلی تئاتر سیار کانون پرورش فکری کودکان و نوجوانان با اجرای نمایش «زیر گنبد کبود» لحظات شـــادی را برای کودکان و نوجوانان همدان فراهم کردند.

مدیرکل کانون گفت: این گزارش گروه نمایشی «زیر گنبد کبود» به کارگردانی محمود تیموری از نهم مهرماه با اجرا در شهر ستان ملایر کار خود را شروع کرد و در ادامه به شـــهر ازندریان رفت و برای کودکان و نوجوانان این شهر نیز به اجرای نمایش پرداخت. سید محمدرضا جوادی، خاطرنشان کرد: گروه نمایشی کانون در روز جمعه نیز در صبح و بعدازظهر در تویسرکان و نهاوند اجرای نمایش داشـــت و کودکان و نوجوانان این دو شهرستان استان نیز با عشق و علاقه به تماشای نمایش نشستند. وی افزود: با برنامه‌ریزی صورت گرفته در روزهای شـــنبه و یکشـــنبه این گروه میهمان کودکان و نوجوانان اســـدآباد و بهار خواهد بود. نمایش «زیر گنبد کبود» داســـتان بچه پلنگی اســـت که مدام به رؤیاهایش فکر می‌کند و دردسرهایی را برای خود ایجاد می‌کند و از فرصت‌های پیش آمده در زندگی استفاده نمی‌کند. نمایش «زیر گنبد کبود» را محمود تیموری نوشته و کارگردانی کرده است. پروانه نوایی طراحی و ســـاخت عروســـک و دکور و وسایل صحنه را انجام داده و خود محمود تیموری، محمدرضاابراهیم‌پور، محمودرضا فولادوند و پروانه نوایی و تیموری بازیگری و عروسک‌گردانی را به عهده دارند.

گفت وگو با حسن دادشگر هنرمند پیشکسوت تئاتر:

کپی‌بـــرداری ممنوع

نمایش تئاتر فرزند ابراز استرالیا/ عکس ایرنا

حسن دادشکر، هنرمند پیشکسوت تئاتر کودک و نوجوان سال‌هاست که در زمینه کار کودک فعالیت می‌کند و به عنوان یک کارشناس در زمینه برپایی جشـــنواره بین‌المللـــی تئاتر کودک و نوجوان نظرات کاربردی زیادی دارد.

وی معتقد اســـت درصورتی که برخی هنرمندان مـــا به جای کپی‌بـــرداری از اجراهای خارجی جشنواره تأثیر هنرمندانه از این نمایش‌ها بگیرند حضور گروه‌های بین‌المللی در جشـــنواره تئاتر کودک و نوجوان می‌تواند به تبادلات فرهنگی ایران و کشورهای خارجی منجر شود.

به گزارش سایت اطلاع‌رسانی جشنواره، دادشـــکر همچنین در صحبت‌هایش به لزوم فرهنگ‌سازی مخاطبان تئاتر اشاره کرد و بر این نکته تأکید داشت که باید به مخاطبان کودک حرمت گذاشـــتن به ساحت تئاتر آموزش داده شود.

شما به عنوان بازیگر و کارگردان تئاتر کودک و فردی که سال‌هاست در این زمینه تجربـــه دارد در طول دوره‌های گذشـــته جشـــنواره تئاتر کودک و نوجـــوان را چگونه ارزیابی می‌کنید. جشـــنواره در این ۲۱ سال چه نکات ضعف و قوتی داشته است؟

یکـــی از حســـن‌های جشـــنواره کودک و نوجوان این است که پذیرای آثاری می‌شود که قبلاً اجرای عمومی داشـــته‌اند چون این ویژگی متعلق به همه جشـــنواره‌های معتبر جهانی اســـت. این جشـــنواره‌ها آثاری را می‌پذیرد که آزمون و خطای خود را سپری کـــرده و آماده اجرا هســـتند در حالیکه در برخی جشنواره‌های دیگر شاهد هستیم که گروه‌های نمایشـــی آخرین تمرینشان را به عنوان اجرای اول در معرض دید مخاطبان قرار می‌دهند که درست نیست.

یکی دیگر از نکات مورد توجه در برگزاری جشـــنواره تئاتر کـــودک و نوجوان حضور گروه‌های نمایشـــی خارجی است. حضور این نمایش‌ها در ایران هم بازتاب‌های خوب و مثمرثمری برای ما داشته هم بازتاب‌های نامناسب. از این نظر معتقدم که حضور آثار خارجـــی بازتاب بد نیز دارد چون شـــاهد هســـتیم برخی از گروه‌هـــای ایرانی بعد از اینکه نمایش‌های خارجی در جشـــنواره به نمایش درآمد از آنها کپی می‌کنند و با تغییر کوچکی در متن و فرم اجرایی این نمایش را به نام خودشان به صحنه می‌برند.

به عقیده شـــما حضور گروه‌های خارجـــی در ایران چقـــدر می‌تواند به ارتقای ســـطح هنری و تبادلات فرهنگی بین کشورها کمک کند؟

حضور گروه‌های بین‌المللی در ایران باعث تبـــادلات فرهنگی بین ایران و کشـــورهای خارجی می‌شود و ما می‌توانیم به دیدن آثار روز تئاتر از کشورهای دیگر بنشینیم اما این اتفاق در صورتی رخ می‌دهد که ما به جای کپی کردن، از آثار خارجی تأثیر هنرمندانه از این آثار بگیریم.

کپی کردن از روی دست دیگران تفاوتی با دزدی ندارد و متاســـفانه برخی از هنرمندان ایرانی از روی دســـت آثـــار خارجی کپی می‌کننـــد و بعد همان آثـــار را در دوره بعد جشنواره ارائه می‌دهند.

برپایی جشـــنواره تئاتر کودک و نوجوان در شهری به غیر از پایتخت تا چه حد می‌تواند در ارتقای ســـطح ســـلیقه مردم در شهرســـتان‌ها و علاقمند کردنشـــان به هنر نمایش موثر باشد؟

حضـــور جشـــنواره‌های مختلـــف در شهرســـتان‌ها تاثیر بســـیار مثبتـــی دارد. در اصفهان و همدان مردم بســـیار علاقمند به حضور جشـــنواره‌ها در شهرشـــان هستند، بنابرایـــن برپایی چنین جشـــنواره‌هایی در مکانی غیر از پایتخت به رشـــد و شکوفایی تئاتر در شهرستان‌های مختلف کمک کرده و باعث خودباوری هنرمندان می‌شود.

خوشـــبختانه در چند سالی که شهرام کرمی به عنوان دبیر جشـــنواره کودک و نوجوان فعالیـــت می‌کند چون مدیریت تالار هنر که مخصـــوص اجرای آثار کـــودک و نوجوان است، بر عهده اوســـت و همچنین به دلیل داشتن تجربه و تحصیلات تئاتری جشنواره کودک و نوجوان درست هدایت شده و به ثباتی نسبی رسیده است.

یکی دیگـــر از ویژگی‌های شـــهرام کرمی این اســـت که او فردی خودمحور نیســـت و برای اداره جشـــنواره بـــا افراد متخصص مشورت می‌کند به همین دلیل تاکنون شاهد بازخوردهای مثبتی بوده است.

حضور هنرمندان متخصص تئاتر کودک و آشنا به این مقوله تا چه حد می‌تواند به انتخاب درســـت آثار و معرفی هنرمندان با استعداد در این رشته تاثیرگذار باشد؟

چند ســـال قبل شـــاهد بودیم کـــه عنوان کردند باید جامعه‌شناســـان و روان‌شناسان نیز به عنـــوان داور در جشـــنوار کودک و نوجوان حضور داشته باشـــند اما این افراد چون تجربه دیدن تئاتر نداشـــتند، نتوانستند کمکی به پیشـــبرد جشـــنواره کنند درحالی کـــه اگر از هنرمندان متخصـــص تئاتری به خصـــوص تئاتر کودک و نوجـــوان در امر داوری و انتخاب آثار اســـتفاده شود شاهد نتایـــج مثمرثمری خواهیم بـــود چون این هنرمندان در آموزه‌هایشان جامعه شناسی و روانشناسی را هم مد نظر قرار داده و از این رشته‌ها، سررشته دارند، البته استفاده از افراد متخصص در چند ســـال اخیر در جشنواره رخ داده اســـت که جای خوشـــحالی دارد. نکته دیگری که معتقدم باید مورد توجه قرار بگیرد این است که تغییرات به سرعت اتفاق نیفتـــد و یک دبیر حداقل چندین ســـال در سمتش باقی بماند چون اگر دبیر جشنواره به دانش و تحصیلاتش، تجربه را هم بیفزاید شاهد خروجی پویایی خواهیم بود.

به عنوان یک هنرمند فکر می‌کنید تالارهای نمایشی شهر همدان برای میزبانی از ایـــن رویداد هنری با چه مشکلاتی روبه‌رو هستند؟

معتقدم در حال حاضر مســـأله‌ای که باید واقعاً مورد توجه برگزارکنندگان جشـــنواره قـــرار بگیرد بـــر طرف کـــردن ضعف‌های تکنیکـــی، مشـــکلات سیســـتم صوتـــی، پروژکتورها، پروجکشـــن ها و... تالارهای نمایشی است.

هر ســـالن نمایـــش باید از یک تکنســـین متخصـــص و فنـــی برخـــوردار باشـــد تا گروه‌های نمایشی برای آماده‌سازی آثارشان با مشکل مواجه نشوند.

همچنیـــن باید این فرهنگســـازی صورت بگیرد که آثار رأس ســـاعت مقرر اجرایشان را آغاز کنند و از طرف دیگر فرهنگ دیدن تئاتر نیز به مخاطبان آموزش داده شود.

اجـــرای به موقـــع نمایش‌ها نشـــان‌دهنده احترام به مخاطب اســـت و رعایت نکاتی مانند صحبت نکردن با یکدیگر و خوراکی نخوردن در هنگام تماشـــای نمایش حرمت گذاشتن به ساحت تئاتر محسوب می‌شود.

این مســـأله بایـــد به مخاطب کـــودک نیز آموزش داده شـــود تا از این طریق رعایت حقوق دیگران را فرا بگیرند.

بچه ها نخستین بازیگران تئاتر هستند

کارگاه کریســـتل هافمـــن از آلمان با موضوع «ایده دیدن و دید درون» در سینما کانون برگزار شد.

کریســـتل هافمن بیش از ۶۰ سال چه به عنوان دانشـــجو و چه به عنوان استاد در زمینه تئاتر کودک و نوجوان تلاش کرده و تاکنون کرسی‌های متعدد تدریس را در دانشگاه‌های مختلف آلمان و حتی خارج از آلمان داشـــته است و پنجمین‌بار است که با دعوت مسئولان ایران برای شرکت در فســـتیوال‌ها و برگـــزاری کارگاه‌هایی در زمینـــه تئاتر و بازیگـــری تئاتر به این کشـــور می‌آید. این مدرس دانشگاه بیان کـــرد: کارگاه «ایـــده دیـــدن و دید درون» موفقیت‌آمیز آغاز شـــد و استقبال خوبی از سوی هنرمندان جوان صورت گرفت.

وی تصریح کرد: هنرمندان جوان حاضر در این کارگاه با آموختن تکنیک‌ها این ایده‌ها را در اختیار بچه‌ها و دوســـتان دیگر انتقال قرار دهند.

هافمن بیـــان کـــرد: در کارگاه «ایده دیدن و دیـــد درون» برداشـــت و حرکاتی اتفاق می‌افتد که بچه‌ها با آن آشـــنا هستند و این تکنیک‌ها به صـــورت بداهه در وجود آنها پیداســـت و آن را در اعمـــال روزانه خود تکرار می‌کنند.

وی خاطرنشـــان کـــرد: بچه‌ها نخســـتین هنرپیشـــه‌های تئاتر هستند که حتی از بدو تولد این پتانسیل در درون آنهاست.

این کارگاه که بـــه صورت آموزش عملی بود، با حضور ۱۰ تـــا ۱۵ نفر از هنرمندان تئاتر برگزار شد که علاقمندان با راهنمایی مـــدرس کارگاه بـــه اجـــرای تکنیک‌های نمایشی پرداختند.

طرح روز

استقبال دانش آموزان از جشنواره بین المللی تئاتر کودک ونوجوان

عکس: پوریا پاکیزه

جشنواره

اجرای نمایش باز باران در نهاوند

نهاوند- خبرنـــگار همدان‌پیام: «باز باران» عنوان نمایش شـــاد و موزیکالی اســـت که این روزها به مناسبت بیست ویکمین جشنواره بین‌المللی کودک و نوجوان هر روز در یک ســـانس در سالن اندیشه مجتمع فرهنگی هنری امام خمینی(ره) نهاوند به نویســـندگی محمد عسگری و کارگردانی مهدی روزبهانی به نمایش در می‌آید.

کارگـــردان این نمایش که بیش از این، نمایش «باز باران» را در ملایر روی صحنه برده اســـت، می‌گوید: «باز باران» قصه یک دشت بزرگ اســـت که چند سالی است در آن باران نیامده از این رو حیوانات این دشت تصمیم می‌گیرند به سراغ درخت جادو بروند تا وردی بخوانند و باز هم باران بر این دشت ببارد و همه جا را سرسبز کَند.

اما در میانه راه، هر بار که قرار اســـت حیوانی به درخت جادو نزدیک شود با اژدهایی روبه‌رو می‌شود که موجب می‌شود ورد فراموش شود و حیوانات نتوانند آن را بخوانند اما در نهایت لاک‌پشـــت آن ورد را روی دفترچه یادداشـــت می‌کند و اینگونه می‌شـــود که در درگیری با اژدها، ورد فراموش نمی‌شود و پس از آن همه حیوانات با هم ورد را می‌خوانند و باران دشت را فرا می‌گیرد.

روزبهانی اژدها را در این نمایش، نماد مشـــکلات می‌داند و می‌گوید: پیام اخلاقی این نمایش این است که کودکان به عنوان مخاطبان اصلی نمایـــش دریابند که بـــا اتحاد، دعا کردن و همبســـتگی باید در برابر مشکلات پیروز شوند و مشکلات را شکست دهند.

در ادامـــه کارگران تئاتر باز باران از اســـتقبال کـــم نهاوندی‌ها باراز نارضایتی می‌کنـــد و می‌گوید: این نمایـــش در حالی در ملایر روی صحنه رفت که حتی رایگان نبود و به‌رغم اینکه تماشاگران باید هزینه پرداخت می‌کردند اما ســـالن نمایش در هر ســـانس پر می‌شد، اما در نهاوند علی‌رغم رایگان بودن کار، در هر ســـانس حداکثر ۵۰ نفر در ســـالن حضور می‌یابند و اصلاً شور و نشاط جشـــنواره در این فضا حاکم نیست.

روزبهانی که این نمایش تولیدی‌اش در بخش جنبی جشنواره پذیرفته شده اســـت، می‌گوید علت اینکه کار در بخش مسابقه پذیرفته نشد، نبود اعتبار و در نتیجه نداشـــتن دکور، صحنه، لباس مناســـب بود که امیدواریم بتوانیم این خلأ را برای سال آینده پر کنیم.

ظرفیت آموزش و پرورش پشتوانه خوبی برای تئاتر است

بـــه گفته داور بخش نوجوان جشـــنواره تئاتر کـــودک و نوجوان با شـــکل‌گیری گروه‌های تئاتر در مدارس و برگزاری جشـــنواره‌های دانش‌آموزی تئاتر، تئاتر کودک و نوجوان به شکوفایی کامل می‌رسد.

به گزارش روابط عمومی بیســـت و دومین جشنواره بین‌المللی تئاتر کودک و نوجوان، عباس جهانگیریان گفت: امسال آثار با کیفیت بهتری در جشنواره حضور یافته است.

وی با بیان اینکه جشـــنواره موجب رشد آثار نمایشی حوزه کودک و نوجوان می‌شود، بیان کرد: اگر به خواسته‌های کودکان و مفاهیم مورد نظر آنها در آثار نمایشی توجه شود، تئاتر حوزه کودک و نوجوان نیز رشد خواهد یافت.

جهانگیریان با بیان اینکه ظرفیت آموزش و پرورش پشـــتوانه خوبی برای تئاتر اســـت، گفت: تا زمانی که گروه‌های تئاتر در مدارس شکل نگیرد و جشنواره‌های دانش‌آموزی تئاتر برگزار نشود، تئاتر کودک و نوجوان به شکوفایی کامل نمی‌رسد.

وی ضمن تأکید بر توجه بیشـــتر مســـئولان به تئاتر کودک و نوجوان اظهار کرد: با اجرای نمایش در مدارس می‌توان ضمن جذب مخاطبان خاص هر نمایش، نوجوانان را به سمت و سوی این هنر هدایت کرد تا بتوانند در این عرصه فعالیت کنند.

جهانگیریان با تأکید بر اینکه هنر نمایش جنبه آموزشی و تربیتی دارد، افـــزود: ورود تئاتر به آموزش و پـــرورش و اجرای آن در مدارس در رونق تئاتر کودک و نوجوان نقش بسزایی دارد.

داور بخش نوجوان جشـــنواره تئاتر کودک و نوجوان گفت: خلاقیت کودکان و نوجوانان در نمایش نمود می‌یابد و با ورود این هنر به درون مدارس می‌توان استعدادهای آنها را شکوفا کرد.

داور جشنواره تئاتر کودک و نوجوان همدان مطرح کرد:

جشنواره بین‌المللی محل تبادل افکار هنرمندان تئاتر

با وجود اینکه برگزاری جشنواره بین‌المللی تئاتر کودک و نوجوان تأثیر زیادی روی آثار گذاشـــته اما ارتقای ســـطح کیفی تئاتر کشور و حرکت آن به ســـمت بین‌المللی شدن نیاز به تحقیق و کار کارشناسی دارد.

داور بیست و دومین جشنواره بین‌المللی تئاتر کودک و نوجوان همدان گفـــت: نمایش‌هایی که تاکنون بر روی صحنه رفته از کیفیت مطلوبی برخوردار بوده است.

کریـــم اکبری‌مبارکه با بیان اینکه باید همه کارها و نمایش‌ها را دید تا بتوان در مورد آن اظهارنظر کرد، افزود: معمولاً پس از پایان جشنواره نمایش‌های امسال را نسبت به سال قبل ارزیابی می‌کنند.

وی با تأکید بر اینکه برگزاری جشنواره بین‌المللی تأثیر خود را بر روی آثار تئاتر گذاشـــته اســـت، گفت: بنده از اوایل جشنواره تئاتر حضور داشـــتم و در حال حاضر کارها و نمایش‌هـــای تئاتر خیلی تغییر پیدا کرده است. اکبری‌مبارکه با اشـــاره به اینکه جشنواره بین‌المللی تئاتر کودک و نوجوان محل تبادل افکار بین هنرمندان تئاتر اســـت، اظهار کرد: هنرمندان عرصه تئاتر در جشـــنواره کارهای همدیگر و کارهای کشورهای خارجی را می‌بینند.

وی با بیان اینکه جشـــنواره موقعیتی برای آموختن و کســـب تجربه از دیگر هنرمندان عرصه تئاتر اســـت، گفت: ارتقای سطح کیفی تئاتر کشـــور و حرکت آن به سمت بین‌المللی شـــدن نیاز به تحقیق و کار کارشناسی دارد.

پیام تاریخ، تمدن و فرهنگ مادستان
The Message Of Madestan's History & Civilization & Culture
روزنامه همدان پیام
۷
سه شنبه ● ۱۴ مهرماه ۱۳۹۴ ● شماره ۲۴۶۶
اقتصاد
eghtesad@hamedanpayam.com

آخرین قیمت‌ها از بازار میوه و تره‌بار

در حالی بیشترین اقلام میوه و تره‌بار با ثبات نسبی قیمت همراه بوده‌اند که برخی میوه‌های نوبرانه پاییزی از جمله نارنگی و پرتقال در مقایسه با روزهای گذشته با مقداری کاهش قیمت روبه‌رو شده‌اند.

به گزارش ایسنا، اغلب میوه‌های فصل جدید از جمله نارنگی و پرتقال در مقایسه با هفته گذشته تا حدودی کاهش قیمت داشته‌اند؛ به عنوان نمونه هر کیلوگرم میوه‌های نوبرانه پاییزی اعم از نارنگی، پرتقال و انار حدود شش‌هزار تومان در میوه‌فروشی‌های شهر عرضه می‌شود.

کاهش قیمت مرکبات نوبرانه

در میان سایر میوه‌ها هر کیلوگرم سیب درجه یک شش هزار تومان، سیب درجه دو ۲ هزار و ۵۰۰ تومان، خیار درجه یک ۳ هزار و ۵۰۰ تومان و خیار درجه دو هزار و ۸۰۰ تومان فروخته می‌شود. همچنین هر کیلوگرم موز ۳ هزار و ۷۰۰ تومان، گلابی پنج هزار تومان و هندوانه ۳۰۰ تومان عرضه می‌شود.

در بین میوه‌های تابستانی که همچنان عرضه آنها در بازار مصرف ادامه دارد، شلیل کیلویی ٤ هزار و ۸۰۰ و هلو کیلویی پنج هزار تومان فروخته می‌شود.

در میان اقلام مختلف تره‌بار هم هر کیلوگرم سیب‌زمینی و پیاز به ترتیب هزار و ۳۰۰ و هزار و ۲۰۰ تومان عرضه می‌شود که در مقایسه با ماه‌های گذشته افزایش حدود ۲۰۰ تومانی قیمت را نشان می‌دهد. همچنین هر کیلوگرم کلم بروکلی پنج هزار تومان، فلفل دلمه‌ای هزار و ۵۰۰ تومان، کدو ۲ هزار تومان و بادمجان ۲هزار و ۲۰۰ تومان عرضه می‌شود.

افزایش بیکاری دقیقه‌ای شد

ساعتی ۳۰۰ نفر بیکار می‌شوند!

اخیراً اعلام شده دقیقه به دقیقه بر تعداد بیکاران افزوده می‌شود و بازار کار همچنان با بحران بیکاری و ترافیک سنگین تقاضا برای شغل مواجه است. وزیر کار می‌گوید دقیقه‌ای پنج نفر به متقاضیان کار افزوده می‌شوند.

علی ربیعی، وزیر کار اخیراً گفته است که هر پنج دقیقه یک نفر به جمعیت بیکار کشور افزوده می‌شود و باید هر سال برای ۸۰۰ هزار نفر شغل ایجاد کرد و این آمار یعنی از همه ظرفیت‌ها و توان باید به نحو احسن استفاده کرد.

به گزارش مهر، کارشناسان می‌گویند هر چند آمارها در ایران بعضاً با ابهاماتی مواجه هستند، اما همه آمارها درباره بیکاری جوانان نشان می‌دهند بازار کار کارجویان جوان کشور به ویژه فارغ‌التحصیلان بحرانی است و صف سنگینی از تقاضا برای کار وجود دارد که احتمالاً تا سال‌های آینده نیز ادامه خواهد یافت.

چند سال پیش مقامات وزارت کار پیش‌بینی می‌کردند پیک تقاضا برای کار تا سال ۹٤ و نهایتاً نیمه دهه ۹۰ ادامه دارد و پس از آن این بازار بحران زده پس از حدود از دو دهه به آرامش خواهد رسید اما کم‌کاری‌ها و سیاست‌گذاری‌های تبلیغاتی سال‌های گذشته به جای اقدام واقعی برای حل معضل بیکاری جوانان موجب شده است تا روند بیکاری در کشور همچنان بحرانی بماند.

در دولت‌های گذشته مرتب خبر از اشتغالزایی میلیونی توسط مقامات دولتی داده می‌شد اما گزارش‌های مرکز آمار ایران چیز دیگری می‌گفت. هر چند مسئولان سابق کشور هم با نگاه خیر و تلاش برای حل مسأله بیکاری، اقداماتی را انجام داده‌اند اما در نهایت هیچ یک از سیاست‌های گذشته نتوانست تأثیر مثبتی بر بازار اشتغال کشور داشته باشد و متأسفانه بیکاری در بین جوانان فراگیرتر شد.

یک حساب ساده از گفته‌های وزیر کار عمق فاجعه و بحران بیکاری را در کشور نشان می‌دهد. به گفته وی اگر، هر دقیقه پنج نفر در کشور در جست وجوی شغل باشند و به تعداد بیکاران افزوده شوند، بنابراین در هر ساعت ۳۰۰ نفر، هر روز ۷ هزار و ۲۰۰ نفر، هر هفته ۵۰ هزار و ٤۰۰ نفر، هر ماه ۲۱٦ هزار نفر و خلاصه اینکه هر سال دوهزار و ۵۹۲ تازه وارد به بازار کار کشور خواهیم داشت.

این جمعیت قابل توجه از طوفان تقاضا برای شغل اول اینکه نشان‌دهنده ادامه روند بیکاری و تقاضا برای کار از سوی جوانان تا ۳۰ ساله خواهد بود، همچنین نشان می‌دهد که هنوز متولدین دهه ٦۰ کاملاً امکان ورود به بازار کار را نیافته‌اند، در حالی که بازار کار با ورود صدها هزار متولد دهه ۷۰ مواجه است.

از سویی بر این نکته تأکید دارد که سیاست‌گذاری‌های اشتغالی دولت‌ها در مسیر درستی نیست و حتی شائبه انجام اقدامات بدون مطالعه، نمایشی و تبلیغاتی را در این زمینه به ذهن متبادر می‌کند و مهمتر اینکه گویای وضعیت نیمه فعال بنگاه‌های کشور، تأثیر رکود حاکم بر صنایع و ناتوانی بازار کار در جذب حتی بخشی از کل تقاضاهای شغلی جوانان در هر سال است.

این موضوع زمانی ملموس‌تر می شود که مقایسه‌ای بین آمار اشتغالزایی سال گذشته و تقاضای حدود ۲/٦ میلیون شغل صورت گیرد. وزیر کار می‌گوید سال گذشته ٦۰۰ هزار شغل در کشور ایجاد شد، اما ۲۰۰ هزار مورد نیز در جاهای دیگری نابود شدند؛ بنابراین ٤۰۰ هزار نفر امکان ورود به بازار کار را یافته‌اند. در این شرایط مشخص است که اشتغال ایجاد شده حتی به اندازه یک‌ششم تقاضاهای جدید برای کار هم نبوده است؛ بنابراین صدها هزار نفر مجبور می‌شوند تا بیش از یک سال برای ورود به بازار کار تلاش کرده و صبر کنند.

موضوع طولانی شدن دوره ورود به بازار کار جوانان، برای بیشتر خانواده‌ها به یک دغدغه و نگرانی تبدیل شده است و این مسأله زمانی نگران‌کننده‌تر می‌شود که جوانان نتوانند پس از یک دوره نسبتاً طولانی انتظار برای کار، شغلی مناسب و دارای امنیت نسبی و آینده‌ای روشن بیابند.

حمید حاج اسماعیلی با بیان اینکه روش‌های آمارگیری در کشور ما دقیق نیست و در برخی موارد از چند منبع آمار اعلام می‌شود، با وجود این درباره بازار کار، باید گفت شرایط نامناسب و بحرانی است و کارجویان برای ورود به بازار کار با مسائل و مشکلات فراوانی مواجه هستند.

این کارشناس بازار کار اظهار کرد: طبق آمارهای موجود کشور تا ۲۵ سال آینده در اوج جمعیت جوان قرار دارد و هم اکنون در زمان پیک سنین ۱۵ تا ۳۱ سال قرار داریم. پس تا چندین سال قسمت برجسته جمعیت ایران را جوانان تشکیل خواهند داد که به شدت نیازمند برنامه‌ریزی برای اشتغال جوانان هستیم. وی گفت: در شرایط فعلی، با تقاضاهای میلیونی شغل در هر سال باید بپذیریم که دچار بحران بیکاری هستیم.

از سویی بر اثر عملکرد ضعیف اقتصاد و وجود رکود اقتصادی، بخشی از مشاغل نیز هر ساله از دست می‌روند.

واکنش‌ها به طرح افزایش تعرفه واردات خودرو

«مشکل خودروسازی سوءمدیریت است نه واردات»، «افزایش تعرفه واردات خودرو موجب تنبل‌تر شدن خودروسازان می‌شود»، «به جای افزایش تعرفه واردات، خودروسازی اصلاح شود» و نظایر اینها چکیده واکنش‌های برخی کارشناسان به طرح افزایش تعرفه واردات خودرو است.

به گزارش ایسنا، حدود ۱۲ روز پیش نادر قاضی‌پور، عضو کمیسیون صنایع و معادن مجلس از تهیه طرحی دوفوریتی برای افزایش تعرفه واردات خودرو تا هزار درصد خبر داد. این اقدام در حالی است که مصرف‌کنندگان ایرانی از قیمت و کیفیت خودروهای داخلی و همچنین کیفیت خدمات پس از فروش خودرو در کشور ناراضی بوده و خواستار افزایش کیفیت و کاهش قیمت این محصولات هستند.

در این شرایط کارشناسان و اساتید دانشگاه ارائه طرح افزایش تا هزار درصدی تعرفه واردات خودرو را طرحی غیرکارشناسی و در حد شوخی دانسته و آن را پاسخ مناسبی به مطالبات مصرف‌کنندگان در این حوزه نمی‌دانند.

در این زمینه عضو هیأت علمی دانشگاه علامه طباطبایی می‌گوید: «افزایش هزار درصدی تعرفه واردات خودرو بیشتر به شوخی شبیه است و در هیچ کجای دنیا چنین تعرفه‌ای برای واردات خودرو اخذ نمی‌شود. نمایندگان مجلس به جای ارائه طرح برای افزایش تعرفه واردات خودرو طرحی برای اصلاح صنعت خودروی داخلی ارائه کنند».

امرا... امینی خاطرنشان می‌کند: «افزایش تعرفه واردات خودرو تنها موجب سستی و تنبلی بیشتر خودروسازان و ادامه روند معیوب گذشته در صنعت خودرو خواهد شد. به نظر من به جای افزایش تعرفه واردات خودرو باید شرکت‌های خودروسازی را به مجلس فراخوانده و از آنها بخواهند طرحی برای افزایش کیفیت خودروهای تولیدی ارائه کنند».

عضو دیگری از هیأت علمی دانشگاه علامه طباطبایی هم در این زمینه می‌گوید: «مشکلات خودروسازان داخلی ناشی از مواردی چون مدیریت نادرست و سیاست‌های غلط پولی و بانکی است و با افزایش تعرفه واردات خودرو نمی‌توان این مشکلات را حل کرد».

به گفته محمدقلی یوسفی به جای افزایش تعرفه واردات خودرو باید بررسی شود که چرا در زمانی‌که تعرفه واردات خودرو بالا بود، خودروسازان اقدامی برای تولید خودروهای با کیفیت انجام ندادند».

رئیس انجمن ملی حمایت از حقوق مصرف‌کنندگان هم از ناکارآمدی شرکت‌های خودروساز می‌گوید: «تولید خودروهایی که پلت‌فرم آنها مربوط به سه دهه پیش است نشان‌دهنده ناکارآمدی شرکت‌های خودروسازی است، در این شرایط افزایش تعرفه واردات خودرو تنها موجب تنبلی بیشتر خودروسازان خواهد شد».

محمد جعفری خاطرنشان می‌کند: «افزایش تعرفه واردات خودرو به معنای این است که به خودروسازان بگوییم روند نامطلوب گذشته را ادامه داده و همچنان خودروهایی با تکنولوژی سه دهه پیش را تولید کنید».

عضو هیأت علمی دانشگاه خواجه نصیرالدین طوسی هم در این رابطه می‌گوید: «اگر تعرفه واردات خودرو را افزایش دهیم خودروسازان دیگر انگیزه‌ای برای ارتقای کیفیت و کاهش قیمت محصولاتشان نخواهند داشت. در این شرایط به جای ارائه طرح افزایش تعرفه واردات خودرو، دولت و مجلس باید هم‌راستا با یکدیگر طرحی کارشناسی برای افزایش کیفیت و کاهش قیمت خودروهای تولید داخل ارائه کنند».

شهرام آزادی خاطرنشان می‌کند: «اتفاقاً راه حمایت از صنعت خودروی ایران، کاهش تعرفه واردات خودرو برای تسهیل ورود خودروهای خارجی، افزایش رقابت و اجبار خودروسازان به ارتقای کیفیت و کاهش قیمت محصولاتشان است».

خبر

تک‌رقمی کردن نرخ تورم کاری سخت است

تک رقمی کردن نرخ تورم در شرایطی که نیازمند رشد اقتصادی هستیم تا بتواند تحرک بیشتر در تقاضا و اشتغال ایجاد کند، کاری سخت است.

یک کارشناس مسائل اقتصادی ایران در گفت‌وگو با ایرنا گفت: رکود اثر بیشتری روی کنترل تورم و کاهش آن گذاشته و به نظر می‌رسد این رکود تا پایان سال ۹٤ گریبان‌گیر اقتصاد خواهد بود.

ابوالحسن خلیلی با بیان اینکه اکنون اقتصاد ما نیازمند منابع مالی مناسب است، زیرا منابع مالی موجود کفاف اجرای پروژه‌ها را نمی‌دهد، افزود: این در حالیست که قیمت نفت هم به عنوان بزرگترین منبع درآمد دولت با کاهش شدید مواجه شده و دولت را در تأمین درآمدهای جاری و عمرانی با مشکل مواجه کرده است.

وی بیان کرد: بر همین اساس و در شرایطی که درسال ۹۵ نیازمند شتاب اقتصادی هستیم که بتواند رشد اقتصادی ایجاد کند که هم محرک اشتغال و هم محرک تقاضا باشد و هم در کنارش تورم را به سمت یک رقمی ببرد، به نظر کار سختی است.

دبیر خانه صنعت، معدن و تجارت استان تهران با اشاره به گام‌هایی که موجب شد تورم بالای ۳۵ درصد به کمتر از ۱۵ درصد کاهش یابد، گفت: اگرچه تورم کاهش یافته اما به دلیل نبود اشتغال و درآمد این موضوع آثار عینی خود را در زندگی مردم نشان نداد.

خلیلی، روشن کردن تکلیف دولت با پرداخت یارانه‌های نقدی را گام نخست برای ایجاد پویایی اقتصاد دانست و با اشاره به اینکه یارانه‌های نقدی بخش عظیمی از منابع کشور را مصروف خود کرده است، بیان کرد: آزادسازی بخش بزرگی از منابع یارانه‌های نقدی و سوق دادن آن به سمت تولید و ایجاد اشتغال است که می‌تواند یکی از محرک‌های لازم برای پویایی اقتصاد باشد.

وی گام دومی که دولت باید برای پویایی اقتصادی بردارد را سوق دادن تمام امکانات و فعالیت‌ها به سمت واحدهای کوچک اشتغالزا عنوان کرد و گفت: بیش از آنکه به دنبال تولید کلایی با مزیت رقابتی خوب باشیم باید در اولویت نخست واحدهای کوچک را فعال کنیم تا ایجاد اشتغال کنند، زیرا اولویت نخست کشور ایجاد اشتغال است.

آخرین وضعیت بازار فرآورده‌های در آسیا

قیمت بنزین افزایش یافت، گازوئیل کاهش

حجم بالای تقاضا برای بنزین از سوی مصرف‌کنندگان عمده این فرآورده نفتی در آسیا قیمت آن را با افزایش روبه‌رو کرده است.

به گزارش ایسنا، قیمت بنزین در پی افزایش تقاضا از سوی مصرف‌کنندگان عمده آن در آسیا، مانند چین و اندونزی از افزایش برخوردار شده است. افزایش عرضه گازوئیل در آسیا، به‌ویژه از سوی پالایشگران فعال در هند که قرار است در ماه‌های سپتامبر و اکتبر نیز روزانه ۷۱ هزار بشکه از این فرآورده نفتی را به بازار آسیا صادر کنند، موجب کاهش قیمت گازوئیل در بازار آسیا شده است.

همچنین کم شدن حجم تقاضای نفتا از سوی کارخانجات پتروشیمی فعال در آسیا، به‌ویژه ژاپن که از واردکنندگان اصلی نفتا در آسیا هستند ، همراه با عرضه مازاد این فرآورده نفتی در منطقه، قیمت نفتا را با کاهش روبه‌رو کرده است.

بنا بر اعلام مدیریت کل اوپک و روابط با مجامع انرژی وزارت نفت، کم شدن حجم مسافرت‌های هوایی، قیمت سوخت جت، نفت سفید را در مقایسه با هفته‌های گذشته کاهش داده است، اما تحلیلگران بر این باورند که منطقه آسیا، امسال با زمستانی سخت روبه‌رو خواهد شد.

بنابراین پیش‌بینی حجم زیاد تقاضا برای سوخت جت، نفت سفید که هر دو از برش‌های نزدیک به هم در پالایش نفت‌خام محسوب می‌شوند، مانع از کاهش شدید قیمت این فرآورده نفتی شده است.

بازار

از دست فروشان ارز نخرید

مردم از حاشیه بازار و دست فروشان، ارز خرید نکنند.

رئیس‌کل بانک مرکزی با تأیید برنامه پرداخت وام ۱۰۰ میلیونی ساخت توسط بانک مسکن از به کارگیری منابع بانک مرکزی برای کاهش نرخ سود بانکی خبر داد و گفت: بانک مرکزی همواره هشدار داده در جهت سالم‌سازی معاملات ارزی، مردم برای تأمین ارز خود به صرافی‌های مجاز مراجعه کنند. از دیرباز سابقه کلاهبرداری در این بازار وجود داشته و مردم ما باید با توجه به این تجربه‌ها برای خرید ارز به صرافی‌های مجاز مراجعه کنند.

به گزارش تسنیم، ولی‌ا... سیف با تأکید بر اینکه مردم نباید به کسانی که در خیابان اقدام به فروش ارز می‌کنند اعتماد کنند، افزود: ممکن است این ارزی که از دست‌فروشان خریداری می‌شود جعلی باشد و تبعات منفی بسیاری را به بار آورد.

وی اظهار کرد: به عنوان مثال کسی که ارز خود را از حاشیه بازار خریداری و به کشور اروپایی سفر کرده است علاوه بر مشکلات مالی، جعلی بودن ارز می‌تواند مشکلات مضاعفی را برای وی به بار آورد.

سیف همچنین با اشاره به اینکه بانک مسکن مدل پرداخت تسهیلات ساخت با سقف ۱۰۰ میلیون تومان را در دستور کار قرار داده بیان کرد: البته این تسهیلات تا همان سقف‌های قبلی یعنی ٤۰، ۵۰ و ٦۰ قابل تخصیص بوده و بقیه آن در پایان مشارکت مدنی (دوران ساخت) تسویه می‌شود. رئیس کل بانک مرکزی گفت: با تصمیمات اخیر بانک مرکزی برای رفع تنگنای مالی و همچنین کاهش نرخ سود بانکی و نزدیک کردن این نرخ به نرخ تورم، بانک مرکزی از منابع داخلی خود نسبت به حضور در بازار بین بانکی اقدام می‌کند. به گفته سیف این برنامه در شش ماه دوم سال با هدف اصلی ایجاد تناسب نرخ سود بانکی با نرخ تورم که برای تولید نیز قابل تأمین باشد اجرایی می‌شود.

خبر

سفره‌های آبی در مرز ورشکستگی

منابع آبی کشور رو به نابودی و زوال بوده و این وضعیت به شدت در حال تشدید است.

معاون وزیر نیرو با اعلام اینکه سفره‌های آب زیرزمینی رو به ورشکستگی است، گفت: ۸۵ درصد آب شرب بیشتر شهرهای ایران از منابع زیرزمینی تأمین می‌شود.

به گزارش مهر، رحیم میدانی با اشاره به اینکه کاهش منابع آبی کشور روند خزنده‌ای است که بسیاری از افراد به این مسأله توجه ندارند، افزود: برای مقابله با این وضعیت راهی جز اجرای قوانین، مقررات، انجام کارهای فرهنگی و فعالیت‌های رسانه‌ای نداریم. وی با بیان اینکه کشور با معضل برداشت‌های غیرقانونی و چاه‌های غیرمجاز مواجه است، اظهار کرد: برداشت بیش از حد از منابع زیرزمینی و چاه‌های غیرمجاز تعدی به حقوق دیگران بوده و باید بر اساس قانون با آنها برخورد کرد. معاون وزیر نیرو با اشاره به اینکه توزیع عادلانه آب در کشور مورد تأکید بوده و باید اجرایی شود، گفت: همکاری مسئولان قضایی و نیروی انتظامی کمک بزرگی برای آب کشور بوده و امیدواریم این روند ادامه داشته باشد.

بلاتکلیفی مصوبه افزایش حق مسکن کارگران

تاخیر در تأیید حق مسکن ۲۰ هزار تومانی کارگران منجر به بی‌اعتمادی به طرف‌های کارفرمایی و دولت خواهد شد.

عضو شورای عالی کار با انتقاد از بلاتکلیفی نشست‌های شورای عالی کار و برگزار نشدن آن گفت: نشست کار گروه مزدی سال ۱۳۹۵ از هفته‌های آینده آغاز به کار خواهد کرد، اما زمان دقیقی اعلام نشده است، البته وزارت تعاون، کار و رفاه اجتماعی اسامی نمایندگان شرکای اجتماعی را برای حضور در نشست‌های کار گروه مزد ۱۳۹۵ دریافت کرده است. فرامرز توفیقی در گفت‌وگو با فارس افزود: هنوز تاریخ دقیقی برای برگزاری کار گروه مزد سال آینده اعلام نشده است علاوه بر این نشست‌های شورای عالی کار برگزار نمی‌شود.

خبر

ورود مؤسسات اعتباری به بازار خودروهای چینی

بحران خرید خودرو، پای مؤسسات مالی و اعتباری را به این بازار باز کرد؛ آن هم نه برای فروش خودروهای داخلی، بلکه برای خرید خودروهای چینی تسهیلات ویژه پرداخت می‌شود.

به گزارش تابناک، عقدی که در دوران تحریم با خودروسازان چینی بسته شده است، آنقدر خودرو روی دست سازندگان گذاشته که برای پیدا کردن مشتری از مؤسسات و بانک‌ها مدد گرفته می‌شود.

مؤسسه مالی و اعتباری کوثر در جدیدترین اقدام خود، برای خرید این خودروها که در لیست ارائه شده آن تنها نام چینی‌ها به چشم می‌خورد، به بازنشستگان نیروهای مسلح تسهیلات می‌دهد. اعتباراتی که بازپرداخت‌هایی تا ٤۸ ماه و نرخ سود ۱۵ درصد دارد.

کارها برای مشتریان آسان شده است. شعب این مؤسسه کار پرداخت تسهیلات خودرو را انجام می‌دهند. فقط کافی است نیمی از قیمت خودرو را نقدی به مؤسسه پرداخت کنید.

نکته قابل توجه اینکه برای سه مدل از خو دروهای درج شده در لیست، متقاضی باید سه ماه منتظر بماند. پول نقد مشتری سه ماه در حساب می‌ماند و پس از این مدت خودرو واگذار می‌شود آن هم بدون پرداخت سودی برای سه ماه بلوکه شدن پول. جالب تر آنکه برای خودروها مشتریان حق انتخاب رنگ نیز ندارند و بر اساس موجودی کارخانه خودرو به مشتری داده می شود. از این بند کاملاً مشخص است که برای ته مانده‌های کارخانه تدابیری مانند پرداخت تسهیلات اندیشیده شده تا با برداشته شدن تحریم و ورود خودروهای اروپایی به بازار، سر خودروهای چینی مانده در کارخانه بی‌کلاه نماند و پیش از حضور رقیب به مشتریان فروخته شده باشد.

دامنه فعالیت مؤسسات مالی و اعتباری در بازارهای مختلف به قدری گسترده شده است که می‌توان انتظار دیدن بانک‌ها در هر بخش و فعالیتی را داشت.

از بانک مرکزی درخواست می‌شود با بررسی موضوع، با متخلفان احتمالی برخورد قانونی لازم را داشته باشد، ضمن اینکه گزارش‌های دیگری نیز از اقدامات خارج از عرف این مؤسسه در دست است که در آینده منتشر خواهد شد.

عکس و مکث

نورپردازی برج آزادی توسط هنرمند آلمانی

«فیلیپ گایست» هنرمند آلمانی به دعوت سفیر آلمان در ایران و به مناسبت تاریخ اتحاد دو آلمان شرقی و غربی، نماد تهران را به شکل متفاوت نورپردازی کرد.

هنرمند نورپرداز آلمانی درباره این پروژه گفت: این پروژه برای من بسیار خاص است و افتخار می‌کنم که آگاهانه و با استفاده از واژه‌ها و لغت‌ها آن را انجام دهم. «دروازه واژه‌ها» اسم این پروژه است و با واژه‌های انگلیسی، آلمانی و فارسی نورپردازی‌های برج انجام می‌شود.

منبع: ایسنا

پیام تاریخ، تمدن و فرهنگ مادستان
The Message Of Madestan's History & Civilization & Culture
روزنامه همدان پیام
۸
سه شنبه ● ۱۴ مهرماه ۱۳۹۴ ● شماره ۲۴۶۶
حادثه
hadese@hamedanpayam.com

تعقیب ۱۲۵ مجرم ایرانی در خارج

در شش ماهه امسال ۷۰ مجرم و متهم متواری با پیگیری‌های پلیس بین‌الملل تحت ردیابی قرار گرفته‌اند.
جانشین معاون هماهنگ‌کننده نیروی انتظامی از رسیدگی به درخواست تعقیب ۱۲۵ مجرم ایرانی خارج از کشور در شش ماهه امسال خبر داد و گفت: در این مدت ۷۰ مجرم و متهم متواری نیز با پیگیری‌های پلیس بین‌الملل تحت ردیابی قرار گرفته‌اند.
محمدجواد زاده‌کمند اظهار کرد: هفته ناجا فرصتی برای برقراری ارتباط با افکار عمومی و ظرفیت‌سازی برای تولید امنیت و آرامش بیشتر در جامعه است. جانشین معاون هماهنگ‌کننده نیروی انتظامی با بیان اینکه امروز در کشف جرایم و برخورد با مجرمان وضعیت بهتری داریم، خاطرنشان کرد: به عنوان مثال پلیس سایبری ما قدرت کشف بیش از ۹۰ درصد جرایم را دارد.
به گزارش ایسنا، جانشین معاون هماهنگ‌کننده نیروی انتظامی با تأکید بر اینکه رویکرد ما در پلیس بین‌الملل تقویت تعامل با سازمان‌ها و کشورهای بین‌المللی است گفت: پلیس بین‌الملل ما از چند سال گذشته اقدامات قابل توجهی انجام داده و دستاوردهای خوبی نیز داشته است.
در شش ماه گذشته رسیدگی به درخواست تعقیب ۱۲۵ مجرم ایرانی در خارج از کشور از سوی پلیس بین‌الملل انجام شده است.
جانشین معاون هماهنگ‌کننده نیروی انتظامی با بیان اینکه در این مدت ۷۰ مجرم و متهم متواری نیز با پیگیری‌های پلیس بین‌الملل تحت ردیابی قرار گرفته‌اند، خاطرنشان کرد: در شش‌ماهه امسال ۱۰ مورد استرداد مجرمان در خارج از کشور انجام شده است و ۳۱ متهم فراری در کشورهای جهان نیز با پیگیری‌های پلیس بین‌الملل استرداد شده‌اند.
همچنین به درخواست جمهوری اسلامی ٦٦ مورد اعلان بین‌المللی برای متهمان صادر شده که ۵۱ مورد آن اعلان قرمز بوده است.

چرخاندن "سمورایی" در خیابان‌های همدان

با دستور دادستان عمومی و انقلاب یکی از اراذل و اوباش معروف به "سمورایی" در داخل خیابان‌های شهر همدان گردانده شد.
فرمانده انتظامی شهرستان همدان گفت: این شرور ۲۲ ساله بارها اقدام به شرارت و استفاده از سلاح سرد در درگیری فیزیکی کرده است.
رسول مرادی افزود: در پرونده این شرور چندین فقره درگیری و ضرب و شتم با شهروندان وجود دارد که شرارت‌های این فرد آسایش را از شهروندان سلب کرده بود.
به گفته وی، عوامل انتظامی مقتدرانه اقدام به دستگیری این مجرم کرده و با موافقت دادستان جوان توسط مأموران کلانتری ١٤ در مناطقی که اقدام به شرارت کرده بود از جمله منطقه شهید بهشتی و مزدقینه چرخانده شد.
فرمانده انتظامی شهرستان همدان تأکید کرد: پلیس اجازه عرض اندام به اخلال‌گران نظم و امنیت عمومی و اراذل و اوباش را نمی‌دهد و مقتدرانه با آنان برخورد می‌کند.
مرادی خاطرنشان کرد: عوامل انتظامی همدان تمامی اراذل و اوباش را زیر نظر داشته و اجازه هیچگونه اخلالی به آنها نمی‌دهد. وی تأکید کرد: چرخاندن این شرور در ملأ عام درس عبرتی برای سایر اراذل و اوباش می‌شود تا برای دیگر شهروندان ایجاد مزاحمت نکنند.
فرمانده انتظامی شهرستان همدان بیان کرد: این اقدام پلیس با قدردانی شهروندان همراه شده و حاضران با مراجعه به عوامل انتظامی از آنها به واسطه برخورد جدی با اینگونه افراد تقدیر کردند.

قاچاقچیان ٥٤ کیلو تریاک ناکام ماندند

در پی انجام کارهای اطلاعاتی پلیس مبارزه با مواد مخدر استان همدان مقدار ٥٤ کیلوگرم مواد مخدر از نوع تریاک کشف شد.
فرمانده انتظامی استان همدان در تشریح این خبر گفت: مأموران پلیس مبارزه با مواد مخدر با انجام کارهای اطلاعاتی چند ماهه تعدادی از افرادی که در امر تهیه و توزیع مواد مخدر در اوزان بالا فعالیت می‌کردند، را شناسایی و مطلع شدند که پس از تهیه مواد مخدر از استان‌های جنوبی، در حال انتقال آن به استان همدان هستند.
حاجی‌محمد مهدیان‌نسب افزود: در همین راستا مأموران پلیس با استفاده از چند تیم عملیاتی در ورودی شهرستان نهاوند اقدام به اجرای تور ایست و بازرسی کردند.
این مقام انتظامی در ادامه اظهار کرد: قاچاقچیان و خودروی آنها در یکی از ورودی‌های شهرستان مذکور رؤیت و متوقف شدند که در بازرسی صورت گرفته مقدار ٥٤ کیلوگرم تریاک کشف شد.
مهدیان‌نسب با اشاره به اینکه در این عملیات دو نفر دستگیر و یک دستگاه خودرو سنگین توقیف شد گفت: استفاده قاچاقچیان از شیوه و شگردهای پیچیده برای دسترسی به اهداف پلید خود مرسوم بوده که هوشیاری و هوشمندی پلیس در شناسایی و برخورد قاطع با این دسته از افراد قابل تقدیر است.

توقیف سواری پژو ٤٠٥ با ٣١ میلیون خلافی

پژو ٤٠٥ با ٣١ میلیون خلافی در محور همدان توسط پلیس راه توقیف شد.
به گزارش مرکز اطلاع‌رسانی فرماندهی انتظامی استان همدان، مهدی شاکری گفت: مأموران پلیس راه استان همدان هنگام کنترل خودروهای عبوری به منظور اعمال قانون تخلف استفاده نکردن از کمربند ایمنی در مقابل پاسگاه پلیس‌راه آزادراه یک دستگاه خودروی سواری پژو ٤٠٥ را متوقف کردند.
وی افزود: در بررسی‌های صورت گرفته و با استعلام خلافی خودرو مشخص شد این خودرو دارای ٣١ میلیون و ٤٤٠ هزار ریال جریمه پرداخت نشده است.
رئیس‌پلیس راه استان همدان تصریح کرد: در راستای ماده هشت قانون رسیدگی به تخلفات رانندگی که عنوان می‌کند چنانچه خودرویی دارای جریمه پرداخت نشده به مبلغ بیش از ١٠میلیون ریال باشد، خودرو توقیف و راننده آن به مراجع قضایی معرفی خواهد شد که خودروی مذکور نیز توقیف و برای سیر مراحل قانونی روانه پارکینگ شد.

رهایی دو مددجوی زندان همدان از طناب دار

با اخذ رضایت از اولیای دم، دومددجوی زندانی محکوم به قصاص نفس از طناب دار رهایی یافتند.
مدیرکل زندان‌های همدان گفت: با سعی و تلاش مسئولان زندان همدان و واحد مددکاری و در راستای ایجاد صلح و سازش از شاکی مددجو "خ س" رضایت اولیای دم اخذ شده و از مجازات قصاص نفس صرف نظر شد.
به گزارش ایرنا، حسن محمد یاری افزود: این فرد به اتهام قتل دو نفر محکوم به دو بار قصاص نفس شده بود و به مدت هفت سال در زندان مرکزی تحمل حبس می‌کرد.
وی بیان کرد: همچنین با سعی و تلاش دایره مددکاری و شورای حل اختلاف زندان مرکزی همدان و معتمدان و خیرین و امام جمعه لالجین از شاکی مددجو "الف-م" که به اتهام قتل محکوم به قصاص نفس شده بود و به مدت سه سال در زندان تحمل حبس می‌کرد رضایت قطعی جلب و اولیای دم از اجرای حکم و قصاص نفس صرف نظر کردند.

دستگیری شکارچی کبک در همدان

ماموران انتظامی مستقر در گلوگاه شهید زارعی موفق به دستگیری یک شکارچی متخلف در شهرستان بهار شدند.
رئیس اداره حفاظت محیط زیست شهرستان بهار گفت: ماموران انتظامی مستقر در گلوگاه شهید زارعی به راننده یک‌دستگاه خودرو مشکوک شده و وسیله نقلیه آن را متوقف می‌کنند. مجید در گفت‌وگو با ایرنا، شعبانلو اظهار کرد: پس از انجام بازرسی از این خودرو موفق به کشف لاشه سه قطعه کبک به همراه یک قبضه اسلحه شکاری شده و مراتب را به اداره محیط زیست بهار گزارش می‌دهند.
شعبانلو گفت: طبق بررسی‌های صورت گرفته این فرد متخلف با استفاده از سلاح شکاری اقدام به شکار سه قطعه کبک در منطقه شکارممنوع الوند کرده است. وی افزود: به این منظور عوامل محیط زیست بهار اقدام به تشکیل پرونده برای این شکارچی سابقه‌دار کرده و در این رابطه ادوات شکار شامل اسلحه و خودرو را توقیف کردند.

کاهش ۸۰ درصدی قتل در ملایر

مجموع جرایم در شش ماهه امسال نسبت به مدت مشابه سال گذشته در شهرستان ملایر ٦٧ درصد کاهش داشته است.
فرمانده انتظامی ملایر گفت: این امر نشان از صلابت و اقتدار پلیس و برخورد قاطعانه با مجرمان و استفاده از کمک‌های مردمی دارد.
به گزارش ایرنا، شعبان ترک‌نیا افزود: در شش ماهه امسال توقیف موتورسیکلت‌های مزاحم ٢١ درصد و توقیف خودروهای مزاحم و متخلف ١٠ درصد افزایش داشته است.
وی اظهار کرد: در این مدت دو باند کیف قاپ حرفه‌ای منهدم و پنج نفر در این رابطه دستگیر و ١٤ فقره کیف قاپ حرفه‌ای نیز کشف شد. ترک‌نیا همچنین از انهدام باند سارقان موتورسیکلت و سارقان خودرو و کشف ٦٥ دستگاه موتورسیکلت مسروقه و ٣٥ دستگاه خودرو در این مدت خبر داد و افزود: در شش ماهه نخست امسال میزان قتل در ملایر ٨٠ درصد کاهش یافته است.
ترک‌نیا افزایش ٣٥٧ درصدی کشف سیگار و ١٣٢ درصدی سوخت قاچاق، افزایش ٩ درصدی اجرای طرح‌های مبارزه با مواد مخدر و انهدام باند سارقان سیم برق و کشف ٢٩ فقره سرقت سیم برق را از دیگر اقدامات در شش ماهه امسال برشمرد.
وی ادامه داد: با مشارکت مطلوب رانندگان تصادفات فوتی ٢٢ درصد کاهش یافت و با استقرار و فعالیت شبانه‌روزی قرارگاه سرقت در این شهرستان، شاهد کاهش ٦٠ درصدی سرقت در نیمه نخست امسال بوده‌ایم.
ترک‌نیا همچنین از افزایش ٢٤ درصدی کشفیات انواع مخدر در نیمه نخست امسال خبر داد و گفت: در این مدت ٨٥ کیلوگرم انواع مواد مخدر کشف و ضبط شد و در این راستا ٥٩١ نفر معتاد دستگیر شدند که میزان دستگیری‌ها نسبت به مدت مشابه سال قبل ٢٤ درصد رشد داشته است.

حادثه در جهان

سیل در فرانسه ۱۲ قربانی گرفت

جاری شدن سیل در جنوب شرقی فرانسه به مرگ دست‌کم ۱۲ تن منجر شد.
دفتر رئیس‌جمهوری فرانسه گفت: بارش شدید باران در جنوب شرق این کشور به جاری شدن سیل منجر شده که بر اثر آن ۱۲ تن جان خود را از دست داده‌اند.
به گزارش ایسنا، بارش باران و جاری شدن سیل ناشی از آن، ساکنان منطقه «آلپ – ماریتایم» را با مشکل روبه‌رو کرده است. همچنین شبکه‌های ریلی و جاده‌ای به شدت تحت وقوع این حادثه دچار آسیب شده‌اند. مقامات فرانسوی همچنین اظهار کردند: نمی‌توان شمار تلفات این حادثه را به طور دقیق اعلام کرد، زیرا دسترسی به برخی مناطق سیل‌زده دشوار است.

افزایش تلفات رانش زمین در گواتمالا

با افزایش تلفات رانش زمین در گواتمالا به ٨٦ تن، امیدها برای زنده یافتن دیگر مفقودشدگان کمرنگ شده است.
به گزارش ایسنا، در پی وقوع این حادثه ویرانگر در گواتمالا دست‌کم ٨٦ تن جان خود را از دست دادند و تلاش خانواده‌ها برای یافتن صدها مفقود از میان گل و لای بی‌فایده بوده است.
مقامات گواتمالا اظهار کردند: گمانی‌زنی‌ها حاکیست که ۳۵۰ نفر در زیر چندین تُن گل و لای خانه‌های فرو ریخته، دفن شده‌اند. همچنین نیروهای امداد با کمک سگ‌های انسان‌یاب در تلاش هستند اجساد را از زیر آوار خارج کنند. هر چند که برخی از خانه‌ها تا ۱۵ متر زیر گل‌و لای فرو رفته و امید زیادی برای زنده یافتن حادثه‌دیدگان وجود ندارد.
به گزارش خبرگزاری رویترز، این فاجعه در نوع خود یکی از حوادث فجیع گواتمالا در دهه اخیر بوده است.
در سال ۲۰۰۵ بارش باران و رانش زمین در منطقه‌ای در «سانتیاگو آتیتلان» موجب شد صدها انسان زیر گل ولای دفن شوند.

برخورد مرگبار اتوبوس دو طبقه با سوپرمارکت

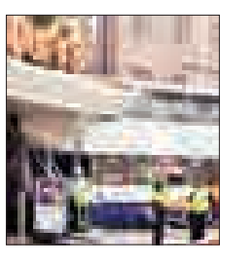

برخورد یک دستگاه اتوبوس دو طبقه با ساختمان سوپرمارکتی در مرکز انگلیس دوکشته برجای گذاشت.
به گزارش ایسنا، پلیس انگلیس اعلام کرد: در این حادثه یک کودک هشت ساله که از مسافران اتوبوس بوده و یک زن حدوداً ۷۰ ساله که از عابران پیاده بود جان خود را از دست دادند.
این سانحه رانندگی ساعت ۱۸ به وقت محلی اتفاق افتاد و این اتوبوس دو طبقه پس از تصادف با چند خودرو به ساختمان این سوپرمارکت برخورد کرد.
جزئیات بیشتری از این حادثه و دلیل وقوع آن منتشر نشده است.

حادثه در ایران

چرخ گوشت انگشتان کودک دو ساله را بلعید

انگشتان دست چپ کودکی دو ساله در چرخ گوشت قطع شد.
سخنگوی سازمان آتش‌نشانی و خدمات ایمنی شهرداری تهران در این‌باره گفت: وقوع حادثه چرخ گوشت از طریق مسئولان زایشگاه اقبال به سامانه ۱۲۵ اطلاع داده شد که به دنبال آن ستاد فرماندهی آتش‌نشانان، عوامل گروه نجات یک را به محل حادثه واقع در زایشگاه اقبال اعزام کرد. سید جلال ملکی افزود: پس از حضور آتش‌نشانان در محل مشاهده شد که دست چپ کودکی دو ساله درون چرخ گوشت گیر کرده اما به دلیل نداشتن امکانات کافی در بیمارستان اقبال بلافاصله هماهنگی‌های لازم انجام شده و این کودک به بیمارستان ۱۵ خرداد منتقل شد.
وی بیان کرد: پس از انتقال این کودک به بیمارستان، آتش‌نشانان با استفاده از تجهیزات موجود اقدام به برش دستگاه کرده و دست چپ این کودک را خارج کردند.

سرقت مسلحانه از بانک ملی اصفهان

بانک ملی استان اصفهان مورد سرقت مسلحانه قرار گرفت.
معاون اجتماعی فرماندهی انتظامی استان اصفهان درباره جزئیات این اقدام مسلحانه به ایرنا گفت: سارق، یک مرد مسلح بود که توانست حدود ٦٧ میلیون ریال پول نقد را به سرقت ببرد.
جهانگیر کریمی با بیان اینکه مأموران پلیس سه دقیقه پس از شروع سرقت در محل حادثه حاضر شدند، تصریح کرد: به نظر می‌آید که سارق قصد سرقت مبلغ بیشتری از بانک را داشت اما به دلیل حضور نیروهای پلیس، موفق به ادامه عملیات سرقت نشد.
وی با اشاره به اینکه هیچ تیراندازی در این سرقت صورت نگرفت، گفت: سارق با یک دستگاه موتورسیکلت از محل حادثه متواری شد و عملیات تعقیب وی همچنان ادامه دارد.

هلاکت عوامل شهادت دو مأمور پلیس

دو شرور مسلح که عامل شهادت دو تن از نیروهای انتظامی استان کرمان بوده‌اند، به هلاکت رسیدند.
معاون اجتماعی فرماندهی انتظامی استان کرمان گفت: مأموران قرارگاه عملیاتی ابوذر در جنوب استان کرمان موفق شدند در یک درگیری مسلحانه دو ساعته دو شرور مسلح را به هلاکت برسانند.
علیرضا پریور بیان کرد: درگیری با مأموران انتظامی و به شهادت رساندن دو تن از کارکنان پلیس از مهمترین سوابق این دو شرور بود که در این درگیری چهار قبضه سلاح جنگی به همراه مقادیری مهمات نیز کشف شد.

سودوکو ۲۴۶۶

9				8				5
							4	
		3				1		
	1				8			
4			1	5	6			7
	8	7						
	2			6			1	4
1			3		2			9

پاسخ‌های شماره قبل

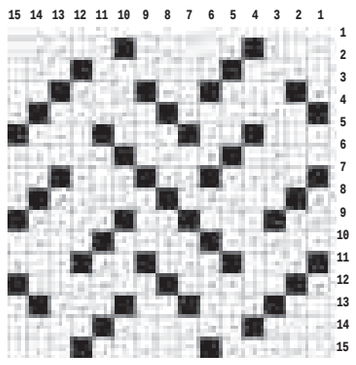

۱	۵	۲	۶	۷	۴	۹	۳	۸
۷	۹	۴	۸	۵	۳	۲	۱	۶
۶	۳	۸	۲	۱	۹	۴	۷	۵
۲	۸	۷	۴	۹	۶	۱	۵	۳
۹	۴	۳	۵	۸	۱	۷	۶	۲
۵	۶	۱	۷	۳	۲	۸	۴	۹
۸	۱	۹	۳	۶	۷	۵	۲	۴
۳	۲	۵	۱	۴	۸	۶	۹	۷
۴	۷	۶	۹	۲	۵	۳	۸	۱

جدول ۲۴۶۶

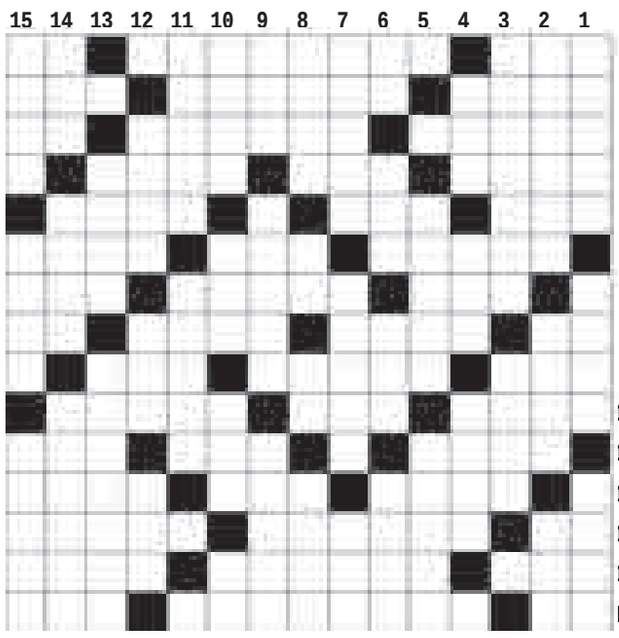

افقی

۱- نژاد کشور الجزایر - سیسموگراف - برگ برنده ۲- بانی - پایتخت یوگسلاوی - سپاس ۳- توقف مسافر در جایی - فرشته نگهبان زمین ایران باستان - علامت مفعولی ۴- فوتبال آمریکایی - درد - عدد و رقم ۵- زبان مردم کشور تایلند - کلبه ترکمنی - بالکن و مهتابی ۶- از شهرهای مازندران - شیر عرب - پر خور ۷- از شهرهای مازندران - آلبوم موسیقی از مهراج محمدی - دیوار بلند ۸- مرکز استان قم - کاردیده - کم - دریای عرب ۹- بینی - کثرت آمد و شد - گل نومیدی ۱۰- یار - رفوزگی - زیاده روی ۱۱- شب دراز - یار مشهدی - غار وحی ۱۲- گلابی - نماد استقامت - گل و لای ۱۳- راه میان بر - کرسی خطابه - نمناک ۱۴- راه آذری - رب النوع مصری - پوشاک سر ۱۵- چیز - لقب سوره فاتحه - مادر آذری

عمودی

۱- بنا - سنگین - زیرک ۲- نجات یافته - نگاتیو - جواب های ۳- لباس رستم به هنگام جنگ - فدراسیون جهانی کشتی ۴- ثروتمند - تفاله عسل - نیرو ۵- از اثرهای معروف خواجه عبدا... انصاری - پافشاری و اصرار ۶- عضو صورت - توده بخار متراکم - خورشید و آفتاب - روادید ۷- زمین لرزه - همت قوی - یار کلنگ ۸- دهنه - حرف ندا - شهر رازی - دمل ۹- حجم هندسی - نژاد اروپایی - صندلی دندانپزشکی ۱۰- فرایند ساییدن - آیین - ابزار نجاری - پسوند شباهت ۱۱- پشیمانی - مجموعه اشعاری متشکل از ۲۴ منظومه مشتمل بر آداب و اخلاق یونانیان ۱۲- نامی که یونانیان به داریوش شاه ایران داده بودند - سرمایه پایدار - وسیله ای در ورزش ژیمناستیک ۱۳- وسیله تنیس - لقب کشور غنا ۱۴- جریب - مرکز استان مازندران - بسیار و کثیر ۱۵- پرسش از جا و مکان کسی - وسیله روشنایی - حق الشرب

پیام تاریخ، تمدن و فرهنگ مادستان
The Message Of Madestan's History & Civilization & Culture
روزنامه همدان پیام
۹
سه شنبه ● ۱۴ مهرماه ۱۳۹۴ ● شماره ۲۴۶۶
جامعه
ejtemaei@hamedanpayam.com

امکان تجمیع بیمه‌ها فراهم نیست

مدیرعامل سازمان بیمه سلامت ایران درباره تجمیع بیمه‌ها گفت: تا سازوکار این امر فراهم نشود امکان تحقق آن نیست. به یقین برای کارآمدی نظام سلامت چه قرار باشد بیمه ها تجمیع شوند و چه منابع حوزه سلامت سازوکار بیمه‌ای پیدا کند باید سازوکار لازم برای آن دیده شود.

محمدجواد کبیر در گفت‌وگو با ایسنا، با بیان اینکه در سال ۹۳ براساس برآوردهای مالی صورت گرفته اجرای برنامه‌ها دقیق بود بیان کرد: اما متاسفانه بخشی از منابع محقق نشده و انتظار داریم در سال ۹٤ با تمهیدات صورت گرفته به سمت هزینه کرد صحیح منابع برویم.

ایمن‌سازی تمام مدارس کشور تا ۱۰ سال آینده

وزیر آموزش و پرورش با اشاره به اینکه تا ۱۰ سال آینده تمام مدارس کشور ایمن می‌شوند، گفت: از سال ۲۰۰٦ تا ۲۰۱٤، ٦۷ درصد مدارس کشور ایمن شده‌اند.

به گزارش تسنیم، علی‌اصغر فانی با اشاره به اینکه هم‌اکنون حدود ۱۳ میلیون دانش‌آموز در مدارس ایران مشغول به تحصیل هستند، گفت: نرخ پوشش تحصیلی در دوره ابتدایی ۹۸/٦ درصد است و عدالت آموزشی در دسترسی برابر دختران و پسران به آموزش باکیفیت تحقق یافته است.

آخرین وضعیت پرونده بورسیه‌ها در کمیسیون اصل ۹۰

رئیس کمیسیون اصل ۹۰ گفت: مصوبه ٦۳۰ اصلاح شود یا خیر، دانشجویان بورسیه می توانند شکایت خود را به کمیسیون ارائه دهند تا به مراجع قضایی ارائه شود. محمد پورمختار در گفت و گو با مهر در خصوص آخرین وضعیت رسیدگی به شکایت بورسیه ها گفت: در حال حاضر شکایت جدیدی از سوی بورسیه ها به کمیسیون اصل ۹۰ نرسیده است. وی بیان کرد: بورسیه ها می توانند در صورتی که وزارت علوم در اجرای مصوبات کوتاهی کند، شکایت خود را به کمیسیون ارایه کنند تا به مراجع قضایی ارایه شود.

خبر

بحران هویت در کمین دانشجویان سال اولی

در بین جوانان که نخستین بار به دانشگاه راه می‌یابند به ویژه دانشجویانی که از زادگاه خود دور می‌شوند آسیب‌های بحران هویت قوی‌تر است.

یک رفتارشناس گفت: هویت به عنوان چیستی و کیستی هر فرد و شناسنامه فرهنگ، تفکر و رفتار فردی و اجتماعی اوست. خانواده نخستین مدرسه تشکیل هویت و تقویت آن است و پس از خانواده، مدرسه و جامعه هویت افراد را تقویت و تحکیم می‌کند. همچنین سبک زندگی، پوشش، آرایش و پیرایش نمادهایی از هویت هر فرد هستند.

مجید ابهری در گفت‌وگو با ایسنا با بیان اینکه متاسفانه امروز نوجوانان و جوانان تحت تاثیر فضای مجازی و شبکه‌های ماهواره‌ای دچار تزلزل، بحران و گسست هویت شده‌اند، اظهارکرد: تقابل با والدین و فرهنگ خانواده، هنجار گریزی و سرپیچی از قواعد اجتماعی اصلی‌ترین عوارض بحران هویت است.

این رفتارشناس در ادامه گفت: برخی از این دانشجویان تلاش می‌کنند که از دوستان خود الگوبرداری و از آنان تقلید کنند. متأسفانه نهادهای فرهنگی و متولی به ویژه در دانشگاه‌ها برای کاهش بحران هویت دانشجویان سال اولی کار عملی و سودمندی نکرده‌اند. سیگار کشیدن، تقلید از پوشش، حتی استفاده از گفتمان‌های شهری و خیابانی و نفی زادگاه و قومیت برای نشان دادن امروزی بودن از عوارض دیگر این بحران هستند. ابهری در پایان در پاسخ به این پرسش که چه اقداماتی برای تقویت هویت جوانان دانشجوی سال اول می‌توان انجام داد، اظهار کرد: رسانه‌های مجازی و مکتوب در کنار خانواده‌ها، نهادهای متولی، تشکل‌های دانشجویی و صنفی بهترین نهادها برای تقویت هویت ملی و آموزش مهارت خودداری از خودبیگانگی فرهنگی و از دست دادن هویت هستند.

چرخه قاچاق ۵۰۰ میلیاردی «متادون» در کشور

دارویی مانند «متادون» سالانه بالغ بر ۵۰۰ میلیارد تومان در ایران چرخه قاچاق دارد که لازم است در این شرایط سیستم‌های نظارتی ورود کنند.

به گزارش ایسنا، رئیس کارگروه کاهش تقاضای اعتیاد مجمع تشخیص مصلحت نظام گفت: چنانچه بخواهیم برای انجام بخشی از مصرف مواد از پوشش‌های دارویی استفاه کنیم با چنین وضعیتی اعم از حجم بالای چرخش قاچاق در کشور دچار مشکل شده و نیاز است در کشور کمیته تنظیم بازار ایجاد شود.

سعید صفاتیان ضمن اشاره به بند پنج سیاست کلی مبارزه با مواد مخدر عنوان کرد: در بند پنج سیاست کلی مبارزه با مواد مخدر آمده است که مصرف مواد مخدر، روانگردان‌ها و پیش سازهای آنها جز در موارد علمی، پزشکی، صنعتی و برنامه‌های مصوب درمان و کاهش آسیب جرم است. همچنین آنکه در ماده ۱۵ قانون مبارزه با مواد مخدر و روان گردان‌ها نیز معتادان مکلف شده‌اند که با مراجعه به مراکز مجاز دولتی، غیر دولتی و یا خصوصی و همچنین سازمان‌های مردم نهاد در جهت درمان و کاهش آسیب اقدام به ترک اعتیاد کنند اما معتادانی که مبادرت به درمان یا ترک نکنند مجرمند.

وی در ادامه در خصوص مقابله با عرضه اعلام کرد: در فرایند مقابله با عرضه باید تمامی مراحل اعم از دسترسی به مواد، قیمت مواد، پیش سازها، دستگیری مصرف کنندگان، کشت در افغانستان و توسعه جایگزین، تولید روان گردان در داخل و گروه‌های تروریستی منطقه با یکدیگر در نظر گرفته شوند.

رئیس کارگروه کاهش تقاضای اعتیاد مجمع تشخیص مصلحت نظام در خصوص نکات کلیدی در مورد مدیریت مصرف نیز اظهار کرد: درک مشترک از تعریف مدیریت مصرف، استفاده از مواد مخدر روانگردان سبک یا سنگین، معتادان خیابانی بی خانمان، نوع ماده مصرفی، سن مصرف کننده، پیشگیری، بخش خصوصی و سازمان‌های مردم نهاد از نکات کلیدی بوده و عواملی چون دسترسی آسان دارو برای معتادان، بیمه معتادان، کاهش آسیب (درمان نگهدارنده مراکز گذری، افزایش دسترسی، دستگاه خودپرداز سرنگ، اتاق امن تزریق) جلوگیری از قاچاق دارو از طریق تغییر قیمت، سهمیه‌ها، هولوگرام و سامانه الکترونیکی و همچنین توجه ویژه به عطاری‌ها، بالا بردن ماندگاری در درمان با توجه به آنکه در حال حاضر میزان ماندگاری بهبودیافتگی در ایران در وضع مناسبی قرار ندارد.

ضمناً ضعف در اجرای دقیق ماده ۱٦ یک چالش جدی در حوزه مقابله با مواد مخدر است که باید برای آن چاره‌اندیشی کرد.

گزارش ویژه

ارتقای سیستم vidas3 با حضور مهندسان فرانسوی در آزمایشگاه الوند

▪ راه‌اندازی سیستم‌های تشخیص MS و اندازه‌گیری تمام اتوماتیک فاکتورهای انعقاد خون برای نخستین‌بار در غرب کشور

پس از گذشت یک سال‌ونیم از نصب و راه‌اندازی نخستین سیستم آزمایشگاهی vidas3 خاورمیانه در آزمایشگاه الوند همدان، بار دیگر متخصصان فرانسوی برای ارتقای این دستگاه هفته گذشته در این آزمایشگاه حضور یافتند. بهمن‌ماه سال ۹۲ بود که آزمایشگاه کلینیک الوند همدان در راستای افزایش کیفیت و پاسخگویی بهتر به نیاز شهروندان برای نخستین‌بار در ایران و خاورمیانه سیستم vidas3 را با حضور مدیر فنی شرکت تجهیزات آزمایشگاهی فردآور و دو تن از سرمهندسان کمپانی بیومریوی فرانسه نصب و راه‌اندازی کرد.

غزاله اکبری یکی از اعضای تیم مهندسی شرکت فردآور در این‌باره گفت: مهندسان فرانسوی طبق تعهدی که داشتند امسال در اینجا حاضر شدند و نسبت به ارتقای دستگاه اقدام کردند.

وی افزود: آزمایشگاه الوند همدان نخستین آزمایشگاه در ایران است که نخستین سیستم vidas را حدود ۱۰ سال پیش نصب و راه‌اندازی نموده و جالب‌تر آنکه این آزمایشگاه تنها آزمایشگاه در ایران است که به طور همزمان از پنج سیستم وایداس در کنار هم (شامل سه دستگاه mini vidas، یک دستگاه vidas PC، و یک دستگاه vidas3) استفاده می‌کند که این امر سرعت پاسخ‌دهی تست‌های هورمونی و تخصصی را حدود هفت برابر نسبت به آزمایشگاه‌های دیگر افزایش داده است.

مدیر آزمایشگاه الوند خاطرنشان کرد: با ارتقای vidas3 از این پس این سیستم توانایی اتصال مستقیم به بخش کنترل کیفی کمپانی بیومریو از طریق اینترنت را دارد که این امر ضریب اطمینان از کنترل کیفیت تست‌ها و عملکرد دستگاه را به میزان بسیار زیادی بالا می‌برد.

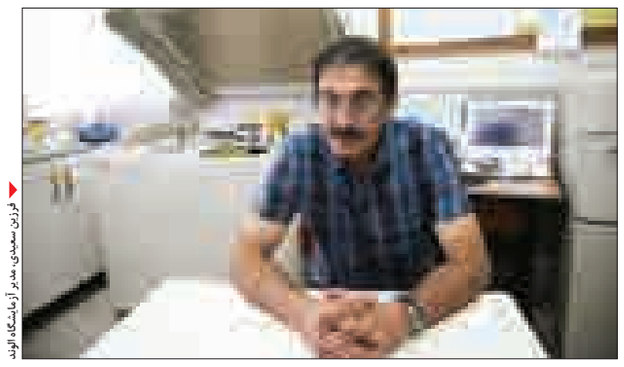

فرزین صمدی، مدیر آزمایشگاه الوند

فرزین سعیدی افزود: در راستای تعهدی که کرده‌ایم مبنی بر «هر سال یک تکنولوژی جدید آزمایشگاهی برای همدان» در نیمه اول سال ۹۳ باز هم برای نخستین‌بار در خاورمیانه یکی از سریع‌ترین اتوآنالایزرهای حال حاضر تست‌های بیوشیمی توسط مهندسان ژاپنی و چینی در این آزمایشگاه نصب و راه‌اندازی شد. همچنین در نیمه دوم همان سال نیز در راستای شعار سیستم تمام اتوماتیک اندازه فاکتورهای انعقاد خون ساخت کمپانی Stago فرانسه به نام Stagosatellite را برای نخستین‌بار در غرب کشور در آزمایشگاه الوند نصب و راه‌اندازی گردید.

همچنین بزودی سیستم تمام اتوماتیک دیگری ساخت کمپانی orgentec آلمان در این آزمایشگاه نصب می‌گردد که با این کار بیش از ۹۰ درصد آزمایش‌های تخصصی و فوق تخصصی در این آزمایشگاه انجام خواهد شد و نیازی به ارسال به تهران نخواهند داشت. آزمایشگاه الوند از سال ۱۳۸۹ به صورت شرکت تعاونی اداره می‌شود و امسال به عنوان یکی از تعاونی‌های برتر استان، در هفته تعاون موفق به دریافت لوح تقدیر گردید و در حال حاضر ۳۲ پرسنل دارد. سعیدی موفقیت این آزمایشگاه را مرهون حمایت و اعتقاد مردم و یکدلی و تلاش کارکنان دانست و گفت: بارها گفتیم و باز هم تکرار می‌کنیم هیچگاه و تحت هیچ شرایطی به اعتماد مردم خیانت نخواهیم کرد.

وجود ۱۲۰ هزار معتاد سرگردان در کشور

با وجود آنکه آموزش و پرورش زیربار نمی‌رود، اما اعتیاد در مدارس وجود دارد.

رئیس سازمان بهزیستی کشور گفت: اعتیاد در دانشگاه‌ها نیز وجود دارد؛ بنابراین شاهد وجود اعتیاد در خانواده‌ها، محیط‌های اجتماعی و کاری هستیم و باید از ابزارها و راهکارهای مختلف به منظور آگاهی رسانی به مردم در زمینه مصرف شیشه بهره ببریم، چراکه استعمال این ماده مخدر اثرات مخربی بر سلامت فرد دارد و افراد با یکبار مصرف نیز به آن اعتیاد پیدا می‌کنند.

به گزارش ایسنا، انوشیروان محسنی‌بندپی، افزود: اعتیاد بزرگترین معضلی است که با آن مواجه هستیم و واقعیت تلخی است که باید آن را بپذیریم. در این شرایط لازم است در جهت متوقف کردن رشد اعتیاد تلاش کنیم و در ادامه از میزان شیوع آن بکاهیم. اعتیاد پدیده بسیار مخربی است که ابعاد جهانی دارد.

رئیس سازمان بهزیستی کشور با ارائه آمارهایی از وضعیت ابتلا به اعتیاد در کشور اظهار کرد: بیش از نیمی از طلاق‌ها، ۲۵ درصد آمارهای همسرآزاری و کودک‌آزاری و ۳۵ درصد از جرایم به اعتیاد مربوط است.

بندپی در ادامه گفت: در حال حاضر آمار معتادان سرگردان در خیابان‌ها حدود ۱۲۰ هزار نفر در کشور عنوان می‌شود که در شهر یزد ٤، ۵ هزار نفراز معتادان جمع‌آوری شده‌اند که به گفته استاندار یزد این کار موجب کاهش جرایم پس از دو، سه ماه شد.

وی با بیان اینکه دو رویکرد منفی در حوزه اعتیاد در کشور در حال شکل‌گیری است، گفت: شاهد گرایش افراد از مصرف موادمخدر سنتی به موادمخدر صنعتی هستیم و اکنون شیشه به عنوان پرمصرف‌ترین ماده مخدر در جامعه در حال رواج است. از سوی دیگر تعداد آمار اعتیاد زنان و دختران نیز در حال افزایش است.

رئیس سازمان بهزیستی کشور افزود: مرکز پیشگیری و مبارزه با مصرف مواد اعتیادآور دو، سه هفته پیش عملکرد خود را به وزارت کشور ارائه داد. استراتژی اول سازمان بهزیستی، پیشگیری از اعتیاد و ارتقای آگاهی و دانش مردم است تا منجر به تحمیل رفتار شود.

وی اضافه کرد: بیش از ۵۰ درصد از معتادان متاهل هستند و اگر هر یک از آنها یک فرزند نیز داشته باشند، تعداد زیادی از افراد جامعه درگیر معضل اعتیاد می‌شوند. این در حالی است که آمار معتادان کشور یک میلیون و ۳۰۰ هزار نفر است.

بندپی با بیان اینکه رسانه‌ها به عنوان یک حلقه ارتباطی بین مردم و تصمیم‌گیران هستند، گفت: لازم است رسانه‌ها مردم را به مشارکت بیشتر در جهت پیشگیری از موادمخدر دعوت کنند. علاوه بر آن همکاری با مسائل ارتباط جمعی نباید مقطعی باشد.

در این جهت به یک نهضت فراگیر نیازمند هستیم که در تمام سال فعالیت کند تا بتوانیم خود را از شرایط کنونی رهایی بخشیم.

وی بیان کرد: در حال حاضر موازی‌کاری بین دستگاه‌های اجرایی در حوزه اعتیاد به حداقل رسیده است و آنان با یکدیگر تشریک مساعی دارند و رویکردهای علمی در حال طراحی شدن است تا با بهره‌گیری از دستگاه‌ها بتوانیم شرایطی را فراهم کنیم تا شاهد رشد آمار نگران‌کننده اعتیاد نباشیم.

نیش و نوش

ایسنا:امکان تجمیع بیمه‌ها فراهم نیست
نخواستیم بابا خودتون رو خسته نکنید!

مهر:ضرب‌الاجل وزارت بهداشت برای روغن‌های نیمه‌جامد
چه خبره توی این بازار مواد غذایی!

تابناک:شناسایی پنج‌هزارو۲۰۰ نقطه حادثه‌خیز در کشور
بدون شرح!

ایرنا:بحران هویت در کمین دانشجویان سال اولی
البته برای بعضی‌ها این بحران تا پایان تحصیلات ادامه داره!

ایسنا:افزایش ۳۰درصدی قیمت آب برای مشترکان پرمصرف
امیدواریم راهکار مناسبی کاهش مصرف باشه!

تابناک:میلیاردها تومان از ارزش شرکت‌های بورسی آب رفت!
چه بد! حالا چه خواهد شده!

ایرنا:چرا مرغ‌ها پس از تخم‌گذاری، سوسیس و کالباس می‌شوند؟
بدون شرح!

تابناک:برند "دماوند" دیگر نابود شد
نابودیش برای یه لحظه اس!دیگه بهش فکر هم نکنید!

مهر:افزایش ۹ درصدی سرقت از منازل
به مرم بگید بیشتر مراقب باشن!

تابناک:قاچاق با خودروهای دولتی!
خوبه حالا خودرو مربوطه قاچاق نیست!

مهر:سرانه نیم دلاری پیشگیری از اعتیاد در کشور
نیم دلار فقط!

ایرنا:معاون استاندار همدان: برای پیشبرد توسعه نیاز به نیروی جوان داریم
خوبه نیروی جوان بیکار تا دلتون بخواد زیاد داریم!

همدان پیام:عزم مجدد برای پلمپ برج سعیدیه
شما می تونید!

همدان پیام:خیابان های همدان جور نبود پارکینگ را می کشند
این خبر تازه ای نیست مخصوصا که روز به روز هم به تعداد تاکسی ها داره اضافه میشه!

همدان پیام:قوانین درآمدی آموزش و پرورش متروکه شده است!
پس حواستون باشه خیلی خاک نخوره به درآمدش نیاز دارید!

خبر

سرانه نیم دلاری پیشگیری از اعتیاد در کشور

با محدودیت شدید منابع در حوزه پیشگیری از مصرف موادمخدر مواجه هستیم. سرانه پیشگیری از اعتیاد در دنیا سالانه ۲۰ دلار اما این میزان در کشورمان نیم دلار است، بنابراین تفاوت از زمین تا کهکشان است.

به گزارش ایسنا، معاون کاهش تقاضا و توسعه مشارکت‌های مردمی ستاد مبارزه با موادمخدر گفت: در کارزارهای رسانه‌ای باید هدف مشخص باشد و تغییر ناگهانی شعارها و برنامه‌ها در کمپین خودداری شود تا بتوانیم به توفیقاتی در زمینه تغییر نگرش افراد دست یابیم.

پرویز افشار با بیان اینکه در طول کمپین ارزیابی مستمر بسیار مهم است، اظهار کرد: ارزیابی مستمر موجب آگاهی ما از میزان اثربخشی کمپین می‌شود، البته این کار را باید گروه‌های بیرونی انجام دهند.

معاون کاهش تقاضا و توسعه مشارکت‌های مردمی ستاد مبارزه با موادمخدر با اشاره به وظایف ستاد مبارزه با موادمخدر اظهار کرد: وظیفه ما در دبیرخانه هماهنگی بین دستگاهی است و ما در این راستا در کنار سازمان بهزیستی هستیم.

در معاونت کاهش تقاضا به دنبال نگاه همه جانبه‌نگر هستیم. کارزار رسانه‌ای نیز زمانی توفیق می‌یابد که نگاه همه‌جانبه در زمینه مقابله با شیشه داشته باشد.

معاون کاهش تقاضا و توسعه مشارکت‌های مردمی ستاد مبارزه با موادمخدر تاکید کرد: آنقدر دستگاه‌ها با کمبود بودجه و وظایف متعدد مواجه هستند که امر مهمی مانند اعتیاد گم شده است، این در حالی است که حضرت امام (ره) و مقام معظم رهبری تاکید فرموده‌اند که اولویت اصلی ما پرداختن به موضوع اعتیاد است.

دانشگاه

پرداخت وام ازدواج به دانشجویان دانشگاه آزاد

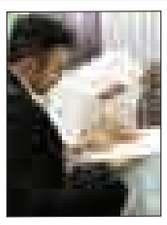

مدیرکل صندوق رفاه دانشجویان دانشگاه آزاد گفت: وام ازدواج تا پایان سال جاری به تمامی متقاضیانی که در موعد مقرر ثبت نام کرده اند، پرداخت خواهد شد.

فرید ذاکر در گفت و گو با مهر گفت: برای دریافت وام ازدواج ۱۰میلیون تومانی دانشگاه آزاد تعداد ۱۸ هزار و ۳۲ دانشجو ثبت نام کرده اند که تاکنون ۵۰ درصد این متقاضیان این وام را دریافت کردند و به مابقی نیز تا پایان سال پرداخت خواهد شد.

وی با بیان اینکه فاز نخست پرداخت وام ازدواج دانشگاه آزاد از شهریور سال ۹۳ آغاز شده است، بیان کرد: فاز دوم پرداخت این وام شهریورماه سال جاری بود که تا پایان امسال نیز به تمامی متقاضیانی که ثبت نام کرده اند وام پرداخت خواهد شد.

مدیرکل صندوق رفاه دانشجویان تاکید کرد: پس از پرداخت وام ازدواج به تمامی متقاضیانی که تاکنون ثبت نام کرده اند شرایط و ضوابط ثبت نام برای متقاضیان جدید اعلام خواهد شد.

نکته

شناسایی پنج هزار و ۲۰۰ نقطه حادثه خیز در کشور

رییس پلیس راهنمایی و رانندگی نیروی انتظامی از شناسایی بیش از پنج هزار و ۲۰۰ نقطه حادثه‌خیز در جاده‌ها و معابر درون‌شهری کشور خبر داد.

به گزارش ایسنا، تقی مهری با اشاره به روند رو به کاهش تصادفات و تلفات حوادث رانندگی در سال‌های اخیر خاطرنشان کرد: امیدواریم این روند رو به کاهش همچنان ادامه داشته باشد تا شاهد کمترین تصادفات با خسارت مالی و حتی جانی برای شهروندان باشیم. وی با بیان اینکه امسال نیز تصادفات مرگبار کاهش داشته است، گفت: آمارها نشان می‌دهد که شاهد کاهش حدود ۱۰ درصدی جان باختگان سر صحنه تصادفات در شهریور ماه بوده‌ایم و البته باید منتظر اظهارنظر قطعی پزشکی قانونی نیز بمانیم. مهری با اشاره به بروز حوادث رانندگی خاطرنشان کرد: آمارها نشان می‌دهد که ۳٦ درصد از تصادفات مرگبار به دلیل بی توجهی به جلو که عمدتا ناشی از خستگی و خواب آلودگی بوده است.

ارتباط با
سرویس جامعه
ejtemaei@hamedanpayam.com

مریم وهابیان

کاندیدای عضویت در هیات مدیره نظام مهندسی ساختمان استان همدان
* فارغ التحصیل مهندسی عمران از دانشگاه بوعلی سینای همدان
* دانشجوی دکتری تخصصی شهرسازی دانشگاه آزاد اسلامی
* سابقه تدریس در دانشگاه‌ها و موسسات آموزش عالی در سطح استان در رشته‌های عمران و معماری

اهداف و برنامه‌ها
* واقعی کردن هزینه خدمات مهندسی
* اعمال و اجرای قانون برای همه اعضای سازمان نظام مهندسی
* شفاف سازی عملکردهیات مدیره ازجمله در زمینه امور اداری ، مالی وهزینه های سازمان وپاسخگویی درمقابل اعضاء سازمان
* تبیین نقش وجایگاه بانوان مهندس وایجاد کمیته بانوان در سازمان
* ایجاد اتاق فکر واستفاده از خرد جمعی اعضاءسازمان
* حمایت قضایی وحقوقی ازمهندسین در حوادث ناشی از کار وپروژه های ساختمانی و...
* پیگیری و دفاع از حقوق مهندسین در ادارات امور مالیاتی درسطح استان وپیگیری توافق مالیاتی با سازمان امور مالیاتی با شرایط موجود وکارکرد حداقلی اعضاء

پیام تاریخ، تمدن و فرهنگ مادستان
The Message Of Madestan's History & Civilization & Culture
روزنامه همدان پیام
۱۰
سه شنبه ● ۱۴ مهرماه ۱۳۹۴ ● شماره ۲۴۶۶
مادستان
madestan@hamedanpayam.com

نخستین همایش هم‌اندیشی شورای معتمدین بورسیه قلم‌چی در ملایر

ملایر- خبرنگار همدان‌پیام: نخستین همایش هم‌اندیشی شورای معتمدین بورسیه قلم‌چی و نمایندگان قلم‌چی در بهزیستی ملایر برگزار شد.

عضو شورای معتمدین بورسیه قلم‌چی در این‌باره گفت: این همایش برای نخستین‌بار در کشور در ملایر با حضور معتمدین قلم‌چی برای هم‌اندیشی و هم فکری برای بورسیه کردن دانش‌آموزان بی‌بضاعت و با استعداد برگزار شد.

نقی رضایی در خصوص اهداف این همایش گفت: با توجه به آمار قبولی دانش‌آموزان بورسیه قلم‌چی در دانشگاه‌ها که از رتبه ۲۳ تا زیر دو هزار بوده است و اهتمام آقای قلم‌چی به شهر ملایر مبنی بر پیشگام بودن در ترویج علم و دآنش این مأموریت به من داده شد که نخستین همایش شورای معتمدین بورسیه قلم‌چی در استان همدان در شهر ملایر برگزار شود.

وی افزود: در این راستا و با توجه به اهداف کانون علمی آموزشی قلم‌چی که در نظر دارد تا پایان سال تعداد دانش‌آموزان بورسیه خود را به ۱۰۰ هزار نفر برساند، این همایش در محل بهزیستی ملایر و با حضور چهره‌های فرهنگی معمتدین قلم‌چی مورد بحث و بررسی قرار گیرد.

رضایی با بیان اینکه شورای معتمدین از نمایندگان ۳۱ استان است، گفت: این شورا با حضور هفت نفر از نمایندگان استان‌ها تشکیل شده است؛ بنابراین استان همدان باید در این امور پیشگام و پیش رو باشد.

به گفته وی، در شهرستان ملایر ۹۰۰ دانش آموز عضو قلم‌چی هستند که ۳۵۰ نفر یعنی حدود ۳۳درصد از بورسیه استفاده می‌کنند که ۵۰ نفر از دانش‌آموزان بورسیه زیر پوشش بهزیستی و کمیته امداد امام خمینی(ره) شهرستان هستند.

خبر

فرماندار تویسرکان خبر داد

برخورد قانونی با نانوایی‌های متخلف در تویسرکان

با نانوایی‌های متخلف در شهرستان تویسرکان برخورد قانونی شود.

فرماندار تویسرکان در کارگروه نظارت بر اجرای ماده ۱۱۰ آرد و نان شهرستان با بیان اینکه رضایت‌مندی حداکثری مردم در ارتباط با نان را شاهد نیستیم، گفت: با توجه به درآمد پایین شهرستان، نان به عنوان قوت اصلی در سبد غذایی مردم اهمیت بالایی دارد.

به گزارش فارس، حبیب مومیوند با بیان اینکه در عرضه نان باید رضایت‌مندی مردم در اولویت باشد، افزود: انتظار مردم در مقابل هزینه پرداختی، دریافت خدمات مطلوب است که باید مد نظر قرار گیرد.

فرماندار تویسرکان با اشاره به فعالیت ۱۳۹ نانوایی در سطح شهر و روستاهای تویسرکان بیان کرد: نظارت بر این تعداد نانوایی با شش بازرس کافی نیست، به همین منظور باید دایره نظارت را با حضور افرادی با نقش نظارتی وسعت دهیم.

وی استفاده از ظرفیت دستگاه‌های اجرایی و افراد بازنشسته علاقمند به همکاری برای کمک به شهرستان در نقش نظارتی، به منظور تقویت نظارت بر نانوایی‌ها را از برنامه‌های آینده بیان کرد.

مومیوند با بیان اینکه من با کم‌کاری نانوایی‌ها در ارائه خدمات به مردم طبق قانون برخورد خواهم کرد، افزود: بخشداران با همراهی دهیاران در حوزه نانوایی‌ها در سطح روستاها با هدف ارتقای وضعیت خدمات‌دهی بهتر وارد شوند.

وی گفت: دهیاران به عنوان نماینده دولت در روستا باید بدون ملاحظه در راستای جلب رضایت‌مندی مردم در رفع مشکلات نانوایی‌ها با جدیت پیگیر باشند.

فرماندار تویسرکان بر نظارت بر میزان سبوس آرد مصرفی در نانوایی‌ها تأکید کرد و افزود: مؤلفه‌های لازم در ارتقای کیفی‌سازی نان به منظور تأمین سلامت جامعه باید رعایت شود.

وی با تأکید بر جذب سهمیه آرد شهرستان توسط متولیان امر گفت: مسئولان مربوط در این خصوص اهتمام ویژه داشته باشند.

رئیس صنعت، معدن و تجارت تویسرکان هم تعداد نانوایی‌های فعال در تویسرکان را ۱۳۹ واحد اعلام کرد و افزود: از سهمیه ۸۳۰ تن آرد ماهانه شهرستان، میزان ٦٦٤ تن آن آرد یارانه‌ای است.

رضا سلیمانی تعداد بازرسی‌های انجام شده از کل اصناف شهرستان در نیمه نخست سالجاری را هشت‌هزار و ۸٤۰ مورد دانست.

وی گفت: هزار و ۸۳٦ مورد بازرسی از نانوایی‌ها نیز صورت گرفت و متخلفان به تعزیرات معرفی شدند.

محیط‌زیست

بالا بودن سرانه مجوز سلاح شکاری مجاز در همدان از کشور

سرانه صدور مجوز سلاح شکاری مجاز در استان همدان، سه تا پنج برابر میانگین کشوری است که غالباً توسط شکارچیان غیربومی استان درخواست می‌شود.

مدیرکل حفاظت محیط زیست استان همدان در نشست هم‌اندیشی با انجمن حمایت از حیوانات استان از شبانه‌روزی شدن سامانه ارتباط مردمی ۱۵٤۰ محیط‌زیست خبر داد و گفت: تماس با این سامانه کاملاً رایگان است و در حال حاضر در ساعات اداری آماده دریافت پیام‌های محیط‌زیستی مردم و دوستداران محیط‌زیست است که بزودی شبانه‌روزی می‌شود.

به گزارش تسنیم، محمدرضا محمدی افزود: ادارات محیط‌زیست استان‌ها موظف هستند در همان روز پاسخگوی پیام‌های واصله باشند و در صورت نبود رسیدگی از طریق شبکه مرکزی پیام‌ها دسته‌بندی و مورد رسیدگی قرار می‌گیرد.

مدیرکل حفاظت محیط زیست استان بیان کرد: با توجه به دغدغه زیست‌محیطی مردم، پیام‌ها در زمینه‌های مختلف پسماند، آلودگی هوا یا حیات‌وحش دسته‌بندی می‌شود.

وی با اشاره به کاهش شکار غیرمجاز در استان همدان گفت: دولت تدبیروامید توجه ویژه‌ای به بحث محیط زیست و از جمله ممنوعیت مطلق شکار وحوش دارد در این راستا برخورد با شکارچیان متخلف در دستور کار است.

محمدی همچنین بیان کرد: نوآوری در زمینه برخورد با شکار و شکارچی امری ضروری است و باید شرایطی ایجاد شود تا فرهنگ عمومی اجازه شکار به شکارچیان ندهد و همگان به این باور برسند که سلاح شکاری به منافع عمومی ضربه می‌زند.

مدیرکل حفاظت محیط زیست استان اظهار کرد: تشکل‌های مردمی فعال در حوزه محیط‌زیست و انجمن حمایت از حیوانات باید ارتقای فرهنگ مردم درباره ضرورت حفظ محیط‌زیست تلاش کنند.

وی گفت: انجام فعالیت های فرهنگی به منظور آشنایی دانش‌آموزان و خردسالان با مفاهیم حفظ محیط زیست مورد توجه قرار گیرد.

در کمیسیون ارتقای امنیت اجتماعی در آستانه محرم مطرح شد

تلاش برای کاهش انحرافات عزاداری در رزن

رزن- بهمن هوشمندی- خبرنگار همدان‌پیام: با توجه به نزدیک شدن ماه محرم و آغاز عزاداری‌ها در سراسر کشور، چالش‌های انحرافات در عزاداری در شهرستان رزن مورد بررسی و واکاوی قرار گرفت.

فرماندار رزن در کمیسیون ارتقای امنیت اجتماعی شهرستان گفت: چالش‌های موجود در جامعه بسیار است که طلاق، اعتیاد و... از این قبیل هستند؛ اما با توجه به نزدیک شدن ماه محرم و عزاداری با چالش مقطعی مواجه هستیم که باید در راستای کاهش آن مدیریت شود.

فتحعلی حسینی افزود: با توجه به شدت یافتن برخی انحرافات در عزاداری نظیر «قمه‌زنی» در برخی مناطق در سال‌های گذشته توجه مسئولان شهرستانی و حتی استان را به این سو کشانده است تا این‌گونه انحرافات مدیریت شود.

وی بیان کرد: در سال گذشته با تدابیر اندیشیده شده موفق به کاهش ۵۰ درصدی انحرافات در عزاداری شدیم و امسال هم باید در راستای کاهش این مهم گام برداریم.

حسینی با بیان اینکه در راستای کاهش انحرافات عزاداری باید در دو محور سلبی و ایجابی حرکت کنیم، افزود: محور سلبی شامل دستگاه‌های قضایی و انتظامی می‌شود و مسئولان ذی‌ربط باید افراد تأثیرگذار و عامل در انحرافات عزاداری را شناسایی کرده و آنها را مدیریت کنند.

وی گفت: محور ایجابی مهمترین بخش از کار را تشکیل می‌دهد که شامل همه دستگاه‌ها و آحاد مردم می‌شود و در این زمینه باید از تمامی ظرفیت‌ها بهره‌جویی کرد.

فرماندار رزن، بانوان را از جمله تأثیرگذارترین افراد در راستای انتقال مطالب بیان کرد و افزود: با اطلاع‌رسانی و تشکیل جلسات آگاه‌سازی از مضرات و پیامدهای انحرافات عزاداری می‌توانیم بخش قابل توجهی از جامعه را آگاه کنیم.

وی در ادامه استفاده از ظرفیت بالای روحانیون اعزامی را از دیگر راهکارهای کاهش انحرافات بیان کرد و گفت: با توجه به اینکه روحانیون در دورترین مناطق حضور دارند می‌توان با تشکیل کلاس‌های آموزشی و نشر پیامدهای منفی انحرافات بخش قابل توجهی از آن را مدیریت کرد.

بخشدار مرکزی رزن هم علت شیوع خرافات عزاداری را ناشی از بی‌سوادی و کم‌سوادی مردم بیان کرد و افزود: آموزش‌وپرورش و همچنین دانشگاه‌ها می‌توانند در راستای کاهش خرافات و انحرافات تأثیرگذار باشند.

ابراهیم لشکری‌آزاد گفت: باید توجه داشته باشیم که انحراف و خرافات، وارد اعمال، رفتار و مداحی‌ها نشود و برگزاری تمام عزاداری‌های ماه محرم در راستای رضای پروردگار و معرفت‌یابی به آموزه‌های قیام سالار شهیدان باشد.

وی اظهار کرد: برخی انحرافات و آیین خرافی وارد شده به عزاداری امام حسین(ع) آگاهانه از سوی دشمنان اسلام است؛ اما گاهاً مشاهده می‌شود که همین عزاداران مسلمان به صورت ناآگاهانه و به دلیل نبود شناخت و معرفت به ابعاد قیام امام حسین (ع) به نشر و ترویج این انحرافات می‌پردازند که آسیب‌شناسی اساسی در این حوزه نیاز اصلی جامعه است.

استفاده از کارشناسان گامی مؤثر در کاهش انحرافات

رئیس تبلیغات اسلامی شهرستان رزن در ادامه استفاده از برنامه‌های مداوم را در کاهش انحرافات مطلوب دانست و گفت: در این مدت کم باقیمانده به عزاداری نمی‌شود انتظار داشت که این انحرافات ریشه‌کن شوند.

حجت‌الاسلام قاسم ملکی افزود: با توجه به اینکه برخی از این انحرافات به یک فرهنگ تبدیل شده است باید از ماه‌ها پیش در راستای ریشه‌کن کردن این انحرافات گام برداشت. وی استفاده از کارشناسان خبره را مطلوب ارزیابی کرد و گفت: می‌توان با اعزام چندین کارشناس به مناطق مهم، مردم را از پیامدهای نامطلوب این انحرافات آگاه ساخت. ملکی بیان کرد: در اردیبهشت ماه سالجاری تبلیغات اسلامی شهرستان تصمیم به این مهم گرفت، ولی با توجه به نبود اعتبار و مکان برای اسکان مبلغان متوقف شد.

هپاتیت، منئزیت و کزاز در کمین قمه‌زن‌ها

رئیس مرکز بهداشت شهرستان رزن هم با اشاره به پیامدهای ناشی از قمه‌زنی گفت: احتمال انتقال بیماری ایدز چشمگیر است، ولی بیماری‌های خطرناک‌تر از ایدز نظیر هپاتیت، منئزیت و کزاز از جمله بیماری‌هایی هستند که خطر ابتلا به آنها قابل توجه است.

محمد صفری افزود: با توجه اینکه «هاگ» بیماری‌های کزار و منئزیت در طبیعت رها هستند؛ بنابراین با ایجاد زخم احتمال ابتلا به این دو بیماری افزایش می‌یابد. وی در ادامه از تشکیل کلاس‌های آموزشی برای بهورزان از ابتدای مهرماه خبر داد و اظهار کرد: با توجه به اهمیت موضوع انحرافات عزاداری کلاس‌های آموزشی برای بهورزان پیش‌بینی شده است که در راستای کاهش و آگاه‌سازی مردم گام برمی‌دارد.

معرفی الگوهای صحیح عزاداری مهمترین رویکرد برای کاهش انحرافات

سرپرست فرهنگ و ارشاد شهرستان رزن هم با اشاره به اینکه رسانه‌ها از جمله مکتوب و غیرمکتوب و سخنرانان نقش بسیار مهمی در بیان واقعیات عاشورا دارند، گفت: انحرافاتی که در عزاداری‌ها رخ داده به دو دلیل از جمله ندانستن مردم و یا اقدام معاندانه و از روی آگاهی صورت می‌گیرد که در دو حالت نقش رسانه و صاحبان تریبون در جلوگیری از این مشکلات بسیار حیاتی است.

علی سیف‌یار با بیان اینکه باید رویکردها برای برگرداندن جامعه به سمت الگوهای صحیح باشد، افزود: در این راستا معرفی و برجسته کردن الگوهای صحیح موجب جلب توجه و جذب مردم به سمت عزاداری صحیح می‌شود.

وی بیان کرد: امید است با هم‌فکری و اتحاد علاوه بر تبیین آسیب‌ها، الگوهای ارزشمند را ارائه دهیم؛ به گونه‌ای که با به کارگیری ابزارهای مدرن به اقتضای زمان در سایه اتحاد بتوانیم پیام اهل‌بیت (ع) را با روشی مناسب شأن ایشان معرفی کنیم.

سیف‌یار با بیان راهکارهای کاهش انحرافات عزاداری گفت: برخی از این انحرافات ریشه در فرهنگ و باور اجتماعی مردم دارد؛ بنابراین از طریق مباحثه فرهنگی به صورت نرم، لطیف، دوستانه و بدون برخورد باید این مسأله را حل کنیم.

وی گفت: در این راستا بیان فتوای مراجع عظام و اقدامات فرهنگی به تغییر باورهای مردم کمک می‌کند.

استاندار همدان خبر داد

احداث کارخانه‌ای با ۹۰ میلیارد اعتبار در نهاوند

در سفر اخیر کاروان تدبیروامید اعتبارات قابل توجهی برای شهرستان نهاوند و پروژه‌های راکد آن تصویب شد که در کنار آن هم برخی طرح‌های مشارکتی هم مصوب و اعتباراتی برای آن در نظر گرفته شد تا برخی طرح‌های نیمه‌کاره و یا تعطیل که به دلیل نبود اعتبارات بر زمین مانده بود به اتمام برسد و برخی طرح‌های مشارکتی و سرمایه‌گذاری نیز برای توسعه شهرستان و ایجاد اشتغال اجرایی شود.

این مهم موضوعاتی بود که استاندار همدان در مراسم تودیع و معارفه فرماندار نهاوند مطرح کرد.

محمدناصر نیکبخت از تصویب مبلغ ٤۹۵ میلیارد تومان اعتبار برای طرح‌های عمرانی و مشارکتی شهرستان در جریان سفر دولت تدبیر و امید برای نهاوند خبر داد که از این میان ۲۵ میلیارد آن با تخصیص ۱۰۰ درصدی برای پروژه‌های عمرانی و ٤۷۰ میلیارد هم برای طرح‌های مشارکتی و بخش خصوصی در نظر گرفته شده است.

به گفته وی، این رقم سه برابر اعتبارات یک سال استان منهای اعتبارات محل ماده ۱۸۰ است که در این سفر برای شهرستان نهاوند مصوب شده است. نیکبخت این ۲۵ میلیارد را شامل اتمام بیمارستان ۱٦۰ تختخوابی نهاوند که قرار است تا پایان سال ۹۵ به همراه سایر بیمارستان‌های استان به بهره‌برداری برسد، همچنین ادامه فاضلاب شهر نهاوند، دانشکده علوم انسانی و اجرای طرح های آبیاری تحت فشار اعلام کرد.

استحصال منیزیم از معادن دولومیت به نتیجه رسید

استاندار همدان همچنین از اجرای برخی طرح‌های مشارکتی در شهرستان خبر داد، طرحی در کنار کارخانه بتن نهاوند که زمین آن را منابع طبیعی خواهد داد و ۹۰ میلیارد اعتبار نیز برای آن مصوب شده است، وی همچنین از دیگر طرح‌های مشارکتی را استحصال منیزیم از معادن دولومیت نام برد که سال‌ها این موضوع در دست پیگیری بود که در نهایت در سفر دولت در سالجاری به نتیجه رسید که شرکت شستا سرمایه‌گذاری تأمین اجتماعی برای سرمایه‌گذاری در آن اقدام کرده است و ارزش سرمایه‌گذاری آن نیز ۱۵۰ میلیارد تومان است.

۲۳۰ میلیارد برای ادامه کار سد گرین

پروژه سد گرین نهاوند که این روزها تنها نامی از آرزوی ۵۰ ساله نهاوندی‌ها را به دوش می‌کشید و در سال‌هایی که بحران آب در کمین کشت‌های شهرستان است اگر به اتمام رسیده بود جان تازه‌ای برای محصولات کشاورزان بود، اکنون به دلیل کمبود اعتبارات راکد مانده است که استاندار همدان در این خصوص گفت: سد گرین خط قرمز من است و با این رقم‌های یک میلیارد و پنج میلیارد نمی‌شد که ادامه کار داد و انتظار اتمام ساخت آن را داشت اما با توجه به اینکه ساخت سد نهاوند از مهمترین دغدغه‌ها در مجموعه استانداری است و تا به نتیجه رسیدن آن دست از تلاش بر نخواهم داشت. این سد در شرایطی که به دلیل بحران آب در کشور به همراه سایر سدها از ردیف اعتبارات حذف شده بود، اما با پیگیری‌هایی که در تهران و دیدارهایی که با وزیر نیرو انجام شد توانستیم ۲۳۰ میلیارد برای ادامه کار آن اعتبار تصویب کنیم. به گفته استاندار همدان این سد قرار است که با مشارکت بانک کشاورزی و بخش خصوصی و شرکت خاتم‌الاوصیا بزودی فعالیت خود را مجدد آغاز کند.

فرماندار تویسرکان:

سطح زیر کشت کشاورزی نباید افزایش یابد

با اجرای روش‌های نوین آبیاری نباید سطح زیر کشت افزایش پیدا کند.

فرماندار تویسرکان اجرای روش‌های نوین آبیاری را بدون افزایش سطح زیرکشت بسیار موثر دانست و گفت: اجرای روش‌های نوین آبیاری باید به کاهش برداشت از منابع آب زیرزمینی منجر شود نه افزایش.

به گزارش روابط عمومی شرکت آب منطقه ای همدان، حبیبا... مومیوند در دیدار مدیرعامل و کارکنان شرکت آب منطقه‌ای همدان با بیان اینکه مردم به خوبی بی‌آبی را لمس کردند، گفت: اطلاع‌رسانی‌های انجام شده باعث بالا رفتن آگاهی مردم و مسئولان در مورد وضعیت کنونی آب شده است.

وی، بی‌ارزش بودن آب را از نظر اقتصادی علت اصلی اسراف دانست و افزود: تا زمانیکه آب کالای بی‌ارزشی باشد اتفاق خاصی در زمینه مدیریت صحیح مصرف نخواهد افتاد.

مومیوند تصریح کرد: بالا بردن ارزش اقتصادی آب و اصلاح قوانین این بخش باید در دستور کار کلان کشور قرار گیرد تا مردم آب را به عنوان یک کالای حیاتی قبول کنند.

وی هزینه آبرسانی در برخی از روستاهای شهرستان را با چندین مرحله پمپاژو بسیار بالا یاد کرد و افزود: دریافت یک‌دهم قیمت تمام شده آب از مشترکان در روستا باعث شده تا سرمایه‌گذاران تمایل زیادی به سرمایه‌گذاری در حوزه آب را نداشته باشند.

مدیرعامل شرکت آب منطقه‌ای همدان هم گفت: با اجرای پروژه میان مدت آبرسانی از سد سرابی تویسرکان که در پانزده خردادماه سالجاری عملیات لوله‌گذاری آن به طور کامل انجام شد مشکل تامین آب شرب این شهرستان برطرف شد. مرتضی عزالدین افزود: با تغییر مسیر لوله‌گذاری، آب به تصفیه خانه قدیم شهرستان منتقل و بعد از تصفیه به شهر پمپاژ می‌شود. همچنین بزودی عملیات احداث ساختمان اداری شهرستان تویسرکان نیز به پایان می‌رسد و پرسنل شهرستان در آن مستقر خواهند شد. وی از مطالعه پروژه انتقال پساب تصفیه‌خانه فاضلاب شهرستان تویسرکان در سال گذشته خبر داد و تصریح کرد: اجرای این پروژه در سالجاری به شرکت آب و فاضلاب استان واگذار شده که با اجرای کامل این پروژه میزان پساب تولیدی در صورت نداشتن متقاضی به رودخانه منتقل و باعث تثبیت منابع آبی منطقه خواهد شد. عزالدین از اختصاص دو میلیون متر مکعب آب سد سرابی به کشاورزان پایین دست سد در سال آبی گذشته گفت و افزود: الویت نخست شرکت تأمین آب شرب است و در هیچ صورت بیش از تخصیص سد آب برای باغات پایین دست اختصاص پیدا نخواهد کرد.

خبر

کارگاه آموزشی بیماری کرونا در فوریت‌های پزشکی نهاوند

با توجه به شیوع بیماری سارس (مرس، کرونا ویروس MERS-CO)، در کشورهای همسایه عربی و بازگشت حجاج به کشور و اهمیت نیاز به آشنایی بیشتر پرسنل با این بیماری و روش‌های مقابله با آن، کارگاه آموزشی بیماری «مرس» در مرکز فوریت‌های پزشکی نهاوند برگزار شد.

در این کارگاه آموزشی ضمن تشریح این بیماری برای کارکنان شبکه، روش‌های مقابله با این بیماری مهلک و مسری هم بررسی شد.

به گفته رئیس مرکز فوریت‌های پزشکی شهرستان نهاوند، ویروس«کرونا» به عنوان عامل این بیماری به سیستم تنفسی حمله می‌کند و به تدریج این سیستم را از کار می‌اندازد و از علائم این بیماری می‌توان به سرفه، تب شدید که به التهاب ریه و نارسایی کلیه منجر می‌شود، اشاره کرد؛ اما تاکنون واکسنی برای جلوگیری از ابتلای به آن ساخته نشده است. همچنین ویروس‌های انسانی کرونا معمولاً منجر به بیماری‌های موقتی شبکه فوقانی تنفسی خفیف و نیمه‌خفیف می‌شود.

حمیدرضا سیفت گفت: علائم این بیماری ویروسی را شامل آب‌ریزش بینی، سرفه، گلودرد و تب است و گاهی اوقات این ویروس‌ها ممکن است منجر به بیماری‌های شبکه تنفسی تحتانی مانند ذات‌الریه شود.

این بیماری در افرادی که عارضه قلبی یا سیستم‌های ایمنی ضعیف دارند و افراد مسن، شایع‌تر است. SARS-COV ممکن است منجر به بیماری‌های شدید شود.

کارگاه نماتد سیست طلایی سیب‌زمینی برای توجیه کشاورزان بهاری

کارگاه آموزش و ترویج راه‌های پیشگیری و چگونگی مبارزه و کنترل نماتد سیست طلایی سیب زمینی توسط مدیریت جهاد کشاورزی شهرستان بهار برگزار شد.

به گزارش روابط عمومی فرمانداری، در این کارگاه ترویجی و توجیهی که با شرکت ۹۰ نفر از کشاورزان جهاد کشاورزی سیب‌زمینی کار شهرستان بهار، کارشناسان، مروجان، مدیران و مسئولان بخش کشاورزی جهاد کشاورزی استان و شهرستان‌های کبودراهنگ، رزن و بهار اعم از بخش دولتی و خصوصی حضور داشتند.

مدیر جهاد کشاورزی شهرستان بهار به سیاست و برنامه‌های در دست اقدام جهاد کشاورزی در ارتباط با کنترل بیماری نماتد سیست طلایی سیب زمینی، تولید محصول سالم سیب‌زمینی و مصرف بهینه آب اشاره کرد.

هوشنگ کرمی از حاضران و کشاورزان خواست که نسبت به عواقب توجه نکردن به موارد فنی و نتایج تحقیقات در این ارتباط هوشیار باشند و به توصیه‌های علمی، تحقیقی و ترویجی توجه کنند.

وی با تأکید بر اجرای برنامه‌ها توسط کشاورزان از آنان خواست از بذور قاچاق و سموم غیرمجاز و توصیه نشده خودداری کنند.

سالانه ٥٦١ هزار تن محصول در نهاوند تولید می‌شود

سالیانه ٥٦١ هزار تن انواع محصولات باغی، دامی و زراعی که ۱۳ درصد از کل تولیدات استان است در شهرستان نهاوند تولید و پس از تأمین مصرف داخل به خارج از نهاوند صادر می‌شود.

سرپرست جهاد کشاورزی نهاوند در گفت‌وگو با تسنیم گفت: شهرستان نهاوند با ٥٦ هزار هکتار شامل اراضی زراعی ۱۲ هزار هکتار اراضی باغی هشت هزار هکتار مخصوص آیش سالانه و ۹۳ هزار و ٦۰۰ هکتار آن اراضی منابع طبیعی و ۱۷ هزار بهره‌بردار مشغول به فعالیت و تولید در این بخش‌ها هستند.

احمد باقری افزود: درآمد سالانه تولیدهای کشاورزی و دامی در نهاوند با ۱۷ هزار بهره‌بردار بیش از هفت هزار و۸٤۰ میلیارد ریال است که بیشترین آن با ۲ هزار و۷۹٦ میلیارد ریال در قسمت زراعت است و شامل تولید بیش از ۱۰ محصول زراعی مهم مانند گندم، جو، ذرت، چغندرقند، کلزا، آفتابگردان و سایر محصول‌های دیگر است.

به گفته وی، بیش از ٦۰ درصد فرآورده‌های لبنی استان در نهاوند تولید می‌شود که در مجموع کارخانه‌های تولید لبنی نهاوند سالیانه با جذب ظرفیت ۱۲۵ هزار تن جذب شیر محصولاتی مانند پنیر، خامه، شیر، ماست را تولید و بخش مازاد مصرف آن به سایر نقاط ایران و کشور عراق صادر می‌شود. باقری گفت: پنج کارخانه لبنی نهاوند با اشتغالزایی نزدیک به هزار و۷۰۰ نفر در این شهرستان فعالیت دارند. همچنین در تنها کشتارگاه صنعتی دام سنگین و سبک بیش از ۳۰ نفر کارگر مشغول کار هستند.

پیام تاریخ، تمدن و فرهنگ مادستان
The Message Of Madestan's History & Civilization & Culture
روزنامه همدان پیام
۱۱
سه شنبه ● ۱۴ مهرماه ۱۳۹۴ ● شماره ۲۴۶۶
ورزشی
varzesh@hamedanpayam.com

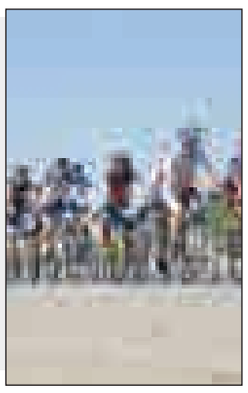

قهرمانان مسابقات دوچرخه‌سواری هفته دفاع مقدس شناخته شدند

قهرمانان مسابقات دوچرخه‌سواری گرامیداشت هفته دفاع مقدس و همدردی با خانواده جان‌باختگان حادثه منا شناخته شدند.

رئیس هیأت دوچرخه‌سواری همدان در این باره گفت: این مسابقات از سوی هیأت دوچرخه سواری استان همدان با همکاری تربیت سپاه انصارالحسین (ع) همدان برگزار شد.

علی ثقفی در گفت وگو با ایرنا اظهار کرد: در این مسابقه که از ابتدای روستای گنبد و به مسافت ۲۰ کیلومتر تا باغ بهشت همدان برگزار شد، ۵۰ دوچرخه‌سوار حضور داشتند.

وی بیان کرد: در پایان این رقابت‌ها و در رده سنی نوجوانان علیرضا رجبی قهرمان شد، سینا کریمیان و مهدی جمور به ترتیب دوم و سوم شدند.

ثقفی گفت: در رده سنی جوانان نیز مصطفی ارغوانی عنوان قهرمانی را کسب کرد، بهنام یوسفلویی دوم شد و وحید جمور در جای سوم ایستاد.

وی افزود: همچنین در رده سنی بزرگسالان، رضا جمور بر سکوی قهرمانی ایستاد، اصغر صداقتی دوم شد و محسن محمدی عنوان سوم را کسب کرد. ثقفی اظهار کرد: در رده سنی پیشکسوتان امیر مرشدی مقام قهرمانی را کسب کرد، خلیل محمدی جان دوم شد و رحمان اکبری بر سکوی سوم قرار گرفت. در پایان این مسابقه به نفرات برتر جوایز ارزنده اعطا شد.همدان دارای بیش از صد دوچرخه سوار حرفه‌ای و نیمه حرفه‌ای است.

نخستین ۳ امتیازی فصل

پاس پس از ۶ ماه رنگ برد را دید

مصاف دو تیم بحران‌زده لیگ یک در حالی برگزار شد که تا قبل از این بازی پاس رکورددار لیگ در فصل جاری بود. قهرمان اسبق آسیا پس از ۸ هفته هنوز نتوانسته یک برد برابر نامش ثبت کند تا سبزقبای‌های الوندنشین نه‌تنها بردی کسب نکرده بودند، بلکه بدتر از آن در بین ۲۰ تیم کمترین امتیاز را اندوخته و در قعر جدول با فانوس همدم بودند.

در آنسوی میدان نیز مس رفسنجان که امیدوار بود برابر پاس، زمین را با امتیاز ترک کند هفته قبل موفق شد پس از ۷ بازی نخستین بردش را برابر تیم بدون شکست پیکان رقم زده و رکوردشکن هفته لقب بگیرد. این‌ها در حالی بود که تیم پاس با انجام یک بازی زیبا و روان طلسم خودش را بشکند و نخستین سه امتیاز خودش را در ایستگاه نهم دشت کند.

نمای کلی بازی

گل: محسن آذرپاد دقیقه ۵، جهانگیر عسگری دقیقه ۲۱، صادق کرمی دقیقه ۷۸ برای پاس همدان، وحید ادمی دقیقه ٤٦ برای مس رفسنجان
اخطار: جهانگیر عسگری دقیقه ۱۹، پیمان نامور دقیقه ۷+٤٥ از پاس، وحید ادمی دقیقه ۱۰+٤٥، امیر خدامرادی دقیقه ٦٢، حسن پورامینی دقیقه ٨٤ از تیم مس
بهترین بازیکن زمین: جهانگیر عسگری از پاس همدان/ **داور:** وحید کاظمی، کمک‌ها: رضا قیم و محمدعلی پورمتقی
تماشاگر: ۱۰۰۰ نفر

اسامی تیم پاس همدان

مسعود همامی، وحید جلالی‌نیا، محسن ورزکار، میلاد صادقیان، رسول پیرزاده، پیمان نامور، امین پورعلی، اسحاق سبحانی (۷۳ آرمین طلایی‌منش)، محسن آذرپاد، جهانگیر عسگری (۸۰ سعید خردمند) و محمود محمدی (٤٦ صادق کرمی)
سرمربی: داوود مهابادی

اسامی تیم مس رفسنجان

سجاد بیرانوند (۱۸ جلیل احمدی)، وحید ادمی، رضا ستاری، حسین موجی، کاظم حیات‌منش، امیر خدامرادی، حسین پورامینی، جواد رمضانی(٦٦ علی علیزاده)، احسان پیرهادی (٨٦ حسین بابایی)، بهرام رشیدفرخی، حمید نعمتی
سرمربی: میشو کرستیچویچ

دو تیم پایین جدولی لیگ دسته یک کشور در حالی برابر هم به میدان رفتند که در فصل گذشته جز مدعیان صعود محسوب می‌شدند ولی در این فصل فعلاً برای فرار از انتهای جدول به دنبال راه می گردند.

این دو رقیب سنتی لیگ یک بازی را در حالی شروع کردند که پاس با توپ پری وارد زمین شد و در همان دقیقه نخست بازی یک موقعیت عالی را توسط امین پورعلی از دست رفت.

در دقیقه ۵ بازی ارسال کرنر از سمت راست جهانگیر عسگری در یک رفت و برگشت باعث شد تا امین پورعلی با یک ضربه زیبا توپ را به قعر دروازه مس بدوزد تا شادی‌آور اردوی همدانیها باشد.

بر خلاف بازی‌های دیگر این‌بار تیم پاس بعد از به ثمر رساندن گل دوباره تشنه‌تر شد و حملات پراکنده خود را قدرت بخشید تا اینکه جهانگیر عسگری با تکنیک خوب خودش، موقعیتی را از میانه‌های زمین استارت زد که در نهایت توپ برگشتی مدافعان را خودش به زیبایی هرچه تمام‌تر به سمت دروازه مس شلیک کرد تا دومین گل پاس در این بازی رقم بخورد.

بعد از گل دوم همدانی‌ها، تیم مس که چیزی برای از دست دادن نداشت سراسر حمله شد و در آن سوی میدان نیز تیم پاس به حملات خودش ادامه داد تا دقایقی تماشاگران شاهد یک فوتبال زیبا باشند.

در حالی همه منتظر اعلام وقت‌های تلف شده بودند اشتباه محرز داور باعث شد تا یک پنالتی به سود مس اعلام شود تا وحید ادمی مدافع نارنجی پوشان پشت توپ ایستاده و به دور از دستان سنگربان پاس، اختلاف تیمش را به عدد یک برساند.

داود مهابادی در ابتدای نیمه دوم دست به تعویض زد و هافبک نفوذی خودش را از بازی بیرون کشید و به جای او مدافع نیمکت نشینش را وارد بازی کرد تا به نوعی نتیجه بازی را حفظ کند.

ورود صادق کرمی به بازی این‌بار هم باعث شد تا خط دفاعی پاس تحرک کمتری پیدا کند و همین امر سبب شد تا حملات تیم مس بر روی دروازه سبزپوشان زیاد شود که هر کدام از این موقعیت‌ها با درخشش همامی به هدر برود.

تیم پاس در دقیقه ۵۲ با همکاری امین پورعلی و محسن آذرپاد صاحب موقعیت شد که آذرپاد نتوانست دروازه خالی رفسنجانی‌ها را باز کند.

در دقیقه ۷۸ جهانگیر عسگری بار دیگر بازی زیبای خودش را به رخ همه کشید تا به ارسال یک پاس گل برای صادق کرمی مدافع پیش تاخته پاس زمینه‌ساز گل سوم تیمش شود تا این تیم همدانی با خیالی راحت به بازی خودش ادامه دهد.

در نهایت تیم مس نتوانست در ادامه بازی کاری از پیش ببرد تا پاس با اندوخته سه امتیازی خود از این بازی امیدوارتر به کار خود در لیگ ادامه دهد.

از تشویق مدیرعامل جدید تا پخش زنده بازی در شبکه همدان

دیدار دو تیم پاس همدان و مس رفسنجان از حواشی جالبی برخوردار بود که از مهمترین آنها می‌توان به تشویق شدید مدیرعامل جدید پاس اشاره کرد.

بازی با یک دقیقه سکوت به احترام درگذشت هادی نوروزی کاپیتان تیم پرسپولیس و همچنین شهدای منا برگزار شد.

کادر فنی و تمام بازیکنان پاس به رسم احترام به سمت نیمکت تیم مس رفتند و جلیل احمدی از بازیکنان تیم رفسنجان و گلر فصل پیش تیم پاس به سمت داود مهابادی رفت.

در یک اقدام جالب بعد از به ثمر رسیدن گل اول تیم پاس، بیرانوند دروازه‌بان تیم مس به شدت از ناحیه سر مصدوم شد تا آمبولانس وارد زمین شود اما او درست به محض سوار شدن به آمبولانس خوب شد و قبل از اعلام تعویضش خواستار حضور دوباره درون دروازه تیمش شد.

اما بعد از دقایقی از حضور دوباره این سنگربان به درون دروازه، بیرانوند تعادلش بهم خود و این بار آمبولانس وی را به مقصد بیمارستان از ورزشگاه خارج کرد تا جلیل احمدی سنگربان اسبق پاس برابر تیمش به میدان برود.

بالاخره تغییر مدیرعامل باشگاه پاس سبب شد تا صداوسیما مرکز همدان به قهر خود با تیم سبز پوش پایان دهد و برای نخستین‌بار در این فصل شاهد پخش مستقیم تیم پاس باشیم.

در این بازی نیز همچنان تدابیر انتظامی و امنیتی بر ورزشگاه حاکم بود و برای ورود به قسمت جایگاه ویژه و خبرنگاران ارائه کارت الزامی بود که این امر در صورت تداوم می‌تواند شرایط مطلوبی را ایجاد کند.

مصدومیت‌های متوالی بازیکنان در نیمه اول سبب شد تا در یک اتفاق نادر، داور ۱۰ دقیقه اعلام وقت تلف شده کند که در این دقایق نیز یک دقیقه نیز وقت، باز هم منظور شد.

تماشاگران حاضر در ورزشگاه بعد از به ثمر رساندن گل دوم پاس با شعار "مدیرعامل باغیرت همینه همینه" حسن عزیزی مدیرعامل جدید پاس را مورد تشویق قرار دادند. گزارشگر سیمای مرکز همدان در اکثر صحنه‌ها نام بازیکنان را به اشتباه اعلام می‌کرد که این در نوع خودش جالب توجه بود؛ زیرا این گزارشگر با ارائه یک گزارش سرد و بی‌روح در دقایق بازی زیبای دو تیم نتوانست شور بازی را به خوبی به بینندگان منتقل کند.

سرپرست تیم پاس در بین دو نیمه از ناظر داوری بازی خواست تا نسبت به پیگیری پنالتی به اشتباه اعلام شده به ضرر تیمش باشد. داور در صحنه اعلام پنالتی به دلیل جاگیری بد نتوانست تصمیم مناسبی را اعلام کند.

نوید گلبویی مربی تیم پاس که در یک صحنه بک شدت به داور معترض شد تا داور وی را به روی سکوها اخراج کرد.

اسحاق سبحانی بعد از تعویض، ناراحتی خودش را با نیامدن به سمت بازیکن تازه‌وارد اعلام کرد.

حیدری پیشکسوت فوتبال و بازیگر تلویزیون از تماشاگران ویژه این بازی بود که از جایگاه ویژه این بازی را تماشا می‌کرد.

در پایان بازی بازیکنان و کادر فنی تیم پاس با سجده شکر از خدای خود تشکر کردند.

پیشخوان

۱

بازگشت میلان به روزهای تیره

به نظر می‌رسد میلان دوباره به روزهای تیره و تار خود بازگشته است و این‌بار در خانه با چهار گل برابر ناپولی شکست خورد.

به گزارش ایسنا، در ادامه رقابت‌های لیگ ایتالیا دو دیدار برگزار شد که در یکی از دیدارها میلان در خانه به دیدار ناپولی رفت و با چهارگل شکست خورد.

در این دیدار میلان که چند فصلی است نتایج ضعیفی کسب می‌کند سردرگم ظاهر شد و چهار بار دروازه خود را باز شده دید.

۲

تنها به طلای المپیک فکر می‌کنم

برترین تیرانداز بانوی جهان در رشته تفنگ بادی با درخواست از مسئولان برای حمایت بیشتر از رشته تیراندازی گفت: اگرچه صددرصد نمی‌توان اتفاقی را پیش‌بینی کرد ولی من تنها به کسب مدال طلای المپیک فکر می‌کنم.

الهه احمدی در گفت وگو با مهر، در خصوص انتخابش به عنوان برترین بانوی تیرانداز در رشته تفنگ بادی از سوی فدراسیون جهانی تیراندازی، افزود: امیدوارم بتوانم عملکرد خوبم را تا المپیک ۲۰۱٦ – برزیل ادامه داده و موفقیت‌های بیشتری به دست آورم.

۳

مسابقات اسلالوم قهرمانی کشور بانوان فردا برگزار می‌شود

۱۱ استان برای شرکت در مسابقات قهرمانی کشور اسلالوم بانوان اعلام آمادگی کرده‌اند که این مسابقه امروز برگزار می‌شود.

به گزارش فارس، این رقابت‌ها در سه رده سنی بزرگسالان، جوانان و نوجوانان در مواد کایاک و کانوی تک نفره در دریاچه آزادی برگزار می‌شود.

تیم‌های مازندران، کرمانشاه، کردستان، تهران، توابع تهران، البرز، مرکزی، همدان، هرمزگان، قزوین و زنجان برای حضور در این دوره از مسابقات اعلام آمادگی کردند.

۴

منتفی شدن حضور شمسایی در اردوی تیم ملی

کاپیتان پیشین تیم ملی فوتسال کشورمان اعلام کرد که در اردوی جدید این تیم شرکت نخواهد کرد.

به گزارش تسنیم، نیم فصل نخست لیگ برتر فوتسال با برگزاری هفت دیدار همزمان به پایان می‌رسد و از امروز اردوی تیم ملی بزرگسالان و امید فوتسال ایران در کمپ تیم‌های ملی آغاز می‌شود.

قرار است در این اردو بازیکنان تیم بزرگسالان خودشان را برای بازی دوستانه با روسیه و ایتالیا آماده کنند.

هدایت هر دو تیم به عهده محمد ناظم‌الشریعه است.

۵

نقره پرش طول بانوان برای ایران

نماینده ایران در رشته پرش طول بانوان به خاطر تنها یک سانتی‌متر مدال نقره گرفت.

به گزارش فارس، محل انجام مسابقات آسیا و اقیانوسیه ناشنوایان، در رشته دوومیدانی و در در فینال پرش طول بانوان، صغری ربیعی فربا چهار متر و ۷۳ سانتی‌متر مدال نقره گرفت.

نکته جالب این که ورزشکار استرالیایی تنها یک سانتی‌متر بیشتر از وی پرید و مدال طلا گرفت. هشتمین دوره پیکارهای ناشنوایان آسیا و اقیانوسیه (آسیا پاسفیک ۲۰۱۵) در شهر تائویوان کشور تایوان از روز شنبه آغاز شد.

خبر

خاکپور: قرار نیست تیم بهتر همیشه پیروز شود

سرمربی تیم فوتبال امید (المپیک) ایران با اشاره به اینکه قرار نیست تیم بهتر زمین همیشه پیروز شود، گفت: ایران عملکرد بسیار بهتری داشت و اگر در ضربات آخر دقت بیشتری داشتیم به برتری پرگل می‌رسیدیم. به گزارش ایرنا، محمد خاکپور پس از تساوی دو بر دو تیم المپیک ایران در مرحله گروهی مسابقات غرب آسیا که به میزبانی دوحه قطر در حال برگزاری است، تصریح کرد: در این دیدار حملات زیادی را انجام دادیم و انتخاب دروازه‌بان عربستان به عنوان بهترین بازیکن زمین، گواه بر این ادعاست. سرمربی تیم امید در خصوص اینکه شاید تساوی برابر عربستان منجر به حذف ایران از مسابقات غرب آسیا شود، گفت: این یک واقعیت بزرگ در فوتبال است که تیم برتر زمین قرار نیست همیشه برنده باشد. خاکپور گفت: البته هنوز چیزی تمام نشده است و به هیچ عنوان ناامید نیستیم و باید منتظر نتایج سایر مسابقات باشیم.

رأی قاطع AFC درباره داور ایرانی

پول سعودی‌ها بی‌فایده ماند، فغانی داور قطعی نیمه‌نهایی لیگ قهرمانان

کنفدراسیون فوتبال آسیا با وجود بهانه‌گیری‌های سعودی‌ها رسماً اعلام کرد داور کشورمان بازی نیمه‌نهایی لیگ قهرمانان آسیا را سوت می‌زند. به گزارش فارس، کمیته داوران کنفدراسیون فوتبال آسیا در بیانیه‌ای رسماً اعلام کرد که اعتراضات باشگاه الهلال و فدراسیون فوتبال عربستان کاملاً مردود است و داور ایرانی علیرضا فغانی قضاوت بازی برگشت نیمه نهایی لیگ قهرمانان آسیا بین تیم الهلال عربستان و الاهلی امارات را بر عهده دارد. بنا بر این گزارش علیرضا فغانی داور وسط بازی و کمک اول و دومش به ترتیب رضا سخندان و محمدرضاابوالفضلی اعلام شد. به این ترتیب کمیته داوران کنفدراسیون فوتبال آسیا به بحث‌ها و جنجال‌هایی که سعودی‌ها برای تغییر داور شایسته کشورمان که به جای آن داور کره‌ای را پیشنهاد داده بودند پایان داد. این دیدار در تاریخ سه شنبه ۲۸ مهرماه در ورزشگاه راشد دبی برگزار می‌شود.

فیفا ۱۱ ایرانی را مسئول ایفمارک کرد

فدراسیون جهانی فوتبال (فیفا) ۱۱ ایرانی را مسئول بخش‌های مختلف ایفمارک کرد.

به گزارش تسنیم، چندی پیش بود که ایران به عنوان سومین مرکز آسیایی و نخستین کشور در منطقه مرکزی توانست مجوز پزشکی مورد تأیید فیفا را به دست آورد. فیفا بین سه کشور امارات، روسیه و ایران این امتیاز را به پزشکان ایرانی داد تا ایفمارک بگیرند.

برای گرامیداشت یاد و خاطره هادی نوروزی

تیم نفت در مرحله یک‌شانزدهم نهایی جام حذفی پیراهن مشکی می‌پوشد

تیم فوتبال نفت تهران در دیدار آینده‌اش در رقابت‌های فوتبال جام حذفی باشگاه‌های کشور با پیراهن مشکی به میدان می‌رود.

به گزارش مهر، درست است هادی نوروزی تنها یک نیم فصل پیراهن نفت تهران را برتن کرد اما تاثیرگذاری او از نظر فنی و اخلاقی به شکلی بود که فقط خاطراتی خوب از خود در این تیم به جای گذاشته است.

به منظور گرامیداشت یاد و خاطره زنده‌یاد نوروزی، کادر فنی و بازیکنان نفت تهران با پیراهن‌های مشکی که منقش به عکس هم‌بازی سابق‌شان است پا به میدان خواهند گذاشت و کادر فنی تا پایان بازی این لباس‌ها را برتن خواهد داشت. همچنین قرار است تعداد ٦۰ عدد از پیراهن‌های تیم نفت تهران که منقش به تصویر هادی نوروزی است به تماشاگران حاضر در ورزشگاه تختی اهدا شود. علیرضا منصوریان، سرمربی تیم نفت تهران هم ضمن دعوت از لیدرهای دو باشگاه استقلال و پرسپولیس برای حضور در ورزشگاه تختی به منظور مشایعت در این مراسم، بنر بزرگی را سفارش داده در ورزشگاه نصب شود که منقش به تصویر مهاجم فقید پیشین نفتی‌هاست. دیدار معوقه تیم فوتبال نفت تهران با دیانا باقرشهر از مرحله یک‌شانزدهم نهایی رقابت‌های فوتبال جام حذفی باشگاه‌های کشور، ساعت ١٦ روز جمعه ۱۷ مهرماه در ورزشگاه تختی تهران برگزار خواهد شد.

تیم ملی پرورش اندام ایران قهرمان آسیا شد

تیم ملی پرورش اندام جمهوری اسلامی ایران در چهل و نهمین دوره مسابقات پرورش اندام آسیا در شهر «تاشکند» پایتخت ازبکستان به مقام قهرمانی رسید.

به گزارش فارس در تاشکند، تیم ملی بدن‌سازی و پرورش اندام جمهوری اسلامی ایران با حضور درخشان در چهل و نهمین مسابقات آسیای بادی بلدینگ و فیزیک شهر «تاشکند» پایتخت ازبکستان پنج مدال طلا، سه مدال نقره، چهارمدال برنز و همچنین چهار مقام چهارم و سه مقام پنجم را کسب کرد. در مسابقات فیزیک جوانان «علی‌رضا گودرزی» مدال برنز، «محمدهادی ابراهیم» مدال نقره، «امین رنجبر» مدال طلا و «سید وحید مطهری‌نژاد» مدال طلا را از آن خود کردند.

مستطیل سبز

بسکتبال با مربی ایرانی هم می‌توانست سوم شود

بسکتبال ایران با مربی ایرانی هم جایگاه سوم و یا حتی بالاتر مسابقات قهرمانی آسیا را به دست می‌آورد و ای کاش در این مسابقات به مربیان خودمان فرصت هدایت تیم ملی را می‌دادیم.

سرمربی اسبق تیم‌های بسکتبال جوانان و نوجوانان ایران، گفت: تیم ما در طول مسابقات عملکرد خوبی داشت و تیم‌های نه چندان مطرح آسیا را شکست داد اما در بازی مقابل تیم‌های چین و فیلیپین نتوانستیم موفق باشیم.

محسن شاه‌علی در گفت و گو با ایرنا، درخصوص مقصران نتیجه نگرفتن تیم ملی بسکتبال در مسابقات قهرمانی آسیا، بیان کرد: دنبال مقصر بودن کار صحیحی نیست اما قطعاً تیم ملی ما می‌توانست در مسابقات قهرمانی آسیا موفق‌تر باشد.

شاه علی گفت: فدراسیونی که می‌خواهد به المپیک برود نباید هشت ماه با سرپرست اداره شود و در این مدت هم هیچ تصمیمی برای بسکتبال گرفته نشود.

دومین تساوی نماینده ایران در رقابت‌های شطرنج جایزه بزرگ جهان

تنها نماینده ایران در رقابت‌های جایزه بزرگ شطرنج زنان جهان (گرند پری) در دومین دیدار خود برابر ناتالیا ژوکوآ اوکراینی (قهرمان شطرنج زنان اروپا در سال ۲۰۱۵) از کشور اوکراین تساوی کرد.

به گزارش ایرنا، از فدراسیون شطرنج، مرحله نخست رقابت‌های گرندپری شطرنج بانوان روز شنبه در حالی در موناکو آغاز شد که سارا سادات خادم‌الشریعه، نماینده ایران و نایب قهرمان شطرنج جوانان جهان در دور نخست این رقابت‌ها نیز با یک حریف اوکراینی مبارزه کرد که این بازی با نتیجه تساوی به پایان رسید.

وی در دور سوم این رقابت‌ها دوشنبه به مصاف ماریا موزیچوک اوکراینی از دیگر قهرمان بانوان جهان در سال ۲۰۱۵ رفت که در حال حاضر با ریتینگ ۲ هزار و۵۲۸، نفر هشتم جدول شطرنج بانوان جهان است. رقابت‌های جایزه بزرگ زنان (گرند پری) در چهار مرحله برگزار می‌شود که دومین مرحله آن بهمن‌ماه امسال به میزبانی ایران برگزار می‌شود. همچنین گرجستان و چین به ترتیب میزبان مرحله سوم و چهارم این رقابت‌ها هستند. مرحله نخست این رقابت‌ها ۲۳مهر ماه پایان می‌یابد.

نخستین برد تیم ملی تنیس روی میز ناشنوایان برابر کره جنوبی

تیم ملی تنیس روی میز ناشنوایان ایران روز گذشته در هشتمین دوره بازی‌های آسیا و اقیانوسیه ۲۰۱۵ و در نخستین گام برابر حریف کره جنوبی به پیروزی دست یافت.

به گزارش ایرنا، از فدراسیون ورزش‌های ناشنوایان، این مسابقات از روز شنبه با حضور هزار و۱۷۰ ورزشکار از ۲۲کشور در چین تایپه آغاز شده است و تیم ملی تنیس روی میز مردان ایران با ترکیب مسعود قربانی، امیراسدا... زاده و فرزاد چراغی با نتیجه سه بر یک کره جنوبی را شکست دادند.

در هشتمین دوره بازی‌های آسیا و اقیانوسیه ۲۰۱۵ ناشنوایان، ورزشکاران در رشته‌های بسکتبال، بدمینتون، بولینگ، تنیس، تنیس روی میز، تکواندو، جودو، شنا، دوومیدانی، دوچرخه‌سواری، فوتبال و فوتسال به رقابت می‌پردازند.

بائرمن: در چند روز آینده در مورد تمدید قرارداد با ایران مذاکره می‌کنیم

سرمربی آلمانی تیم ملی بسکتبال ایران با ابراز رضایت از عنوان سومی تیم بسکتبال ایران در رقابت‌های قهرمانی بسکتبال آسیا گفت: در چند روز آینده در مورد تمدید قرارداد با ایران مذاکره خواهیم کرد.

به گزارش خبرگزاری د پ آ آلمان، سرمربی تیم ملی بسکتبال ایران صعود مستقیم به بازی‌های المپیک ۲۰۱٦ را از دست داد.

شاگردان مربی ۵۷ ساله آلمانی در رقابت‌های قهرمانی آسیا به مقام سوم دست یافتند، اما جواز شرکت در رقابت‌های انتخابی بازی‌های المپیک تابستانی ریو ۲۰۱٦ را کسب کردند.

تیم ایران در نیمه نهایی مغلوب چین شد. چین با غلبه بر فیلیپین در دیدار فینال به المپیک راه یافت.

ایران نیز با شکست ژاپن عنوان سوم را از آن خود کرد. بر این اساس فیلیپین، ایران و ژاپن در تورنمنت‌های انتخابی المپیک شرکت خواهند کرد.

نباید برای کشتی فرنگی حاشیه‌سازی کرد

عضو هیأت رئیسه فراکسیون ورزش مجلس با اشاره به اینکه بازگشت بنا به کشتی‌فرنگی، ترجیح نتیجه‌گرایی بر آرمان‌گرایی است، گفت: به دلیل زمان کوتاه باقیمانده به المپیک نباید برای کشتی فرنگی حاشیه‌سازی کرد.

به گزارش مهر، ابوذر ندیمی درخصوص بازگشت محمد بنا به تیم ملی کشتی فرنگی ایران، گفت: در کشتی فرنگی مربیان متعدد و متفاوتی وجود دارند ولی تجربه، روحیه و مدیریت بنا تجربیات و موفقیت‌های درخوری رقم زده و بازگشت وی نشان می‌دهد فدراسیون کشتی به واقعیات توجه داشته است.

وی در ادامه بیان کرد: آرمان‌گرایی با نتیجه‌گرایی سازگار نیست؛ ملت ایران هم نتیجه‌گرا هستند و از این نظر که تا المپیک فرصت کوتاهی باقیمانده، چنین کاری سزاوار بود تا زمان از دست نرود.

روزنامه اجتماعی، سیاسی، فرهنگی، اقتصادی

The Message Of Madestan's History & Civilization & Culture

روزنامه همدان پیام

www.HamedanPayam.com

پیام تاریخ، تمدن و فرهنگ مادستان

روزنامه صبح استان

صاحب امتیاز و مدیر مسئول: نصرت ا... طاقتی احسن

سردبیر: یدا... طاقتی احسن

نشانی: همدان، ابتدای خیابان مهدیه، روبروی دبیرستان شریعتی ساختمان پیام

صندوق پستی: ۶۶۶ - ۶۵۱۵۵

تلفن:۳۸۲۶۴۴۳۳ (ویژه) نمابر: ۳۸۲۷۹۰۱۳

سردبیر: ۰۹۱۸۳۱۵۱۴۳۷ آگهی: ۳۸۲۶۴۴۳۳

لیتوگرافی و چاپ: پیام رسانه (۳۸۲۷۴۰۸۲ - ۰۸۱)

پایگاه اینترنتی................................www.Hamedanpayam.com

ارتباط با روزنامه..۱۰۰۰۶۰۶۶

ارتباط با روزنامه..........................info@Hamedanpayam.com

....Hamedanpeyam@yahoo.com

ارتباط با مدیرمسئول................modir@Hamedanpayam.com

ارتباط با سردبیر.................sardabir@Hamedanpayam.com

سرویس آگهی.............................agahi@hamedanpayam.com

سرویس اشتراک.................eshterak@hamedanpayam.com

چاپخانه پیام رسانه...................................litohoma@yahoo.com

▪ اوقات شرعی

اذان ظهر	۱۲:۰۴
غروب خورشید	۱۷:۵۳
اذان مغرب	۱۸:۱۰
نیمه شب شرعی	۲۳:۲۳
اذان صبح فردا	۰۴:۵۲
طلوع خورشید فردا	۰۶:۱۵

» منبع: موسسه ژئوفیزیک تهران

▪ آب و هوا

پیش‌بینی وضع هوا:

صاف تا کمی ابری و رگبار و رعد و برق

شهرستان	همدان	ملایر	تویسرکان	نهاوند	کبودراهنگ	رزن	فامنین	قهاوند	اسدآباد	بهار
▲	۳۰	۳۰	۲۸	۳۰	۲۸	۲۸	۲۹	۲۸	۲۷	۲۹
▼	۱۰	۱۱	۱۴	۱۲	۹	۱۲	۱۴	۱۴	۸	۹
رطوبت	۳۵	۳۰	۳۰	۳۰	۳۰	۵۵	۳۵	۳۵	۴۰	۳۷

▪ حدیث:

امام صادق علیه السلام:

به آموختن حدیث (معارف دینی) به جوانانتان، پیش از آن که منحرفین آنان راگمراه سازند، اقدام نمایید.

[تهذیب الأحکام، ج ۸، ص ۱۱۱، ح ۳۸۱]

▪ دوبیتی باباطاهر

وای ازین دل که نی هرگز بکامم — وای ازین دل که آزارد مدامم

وای ازین دل که چون مرغان وحشی — نچیده دانه اندازد بدامم
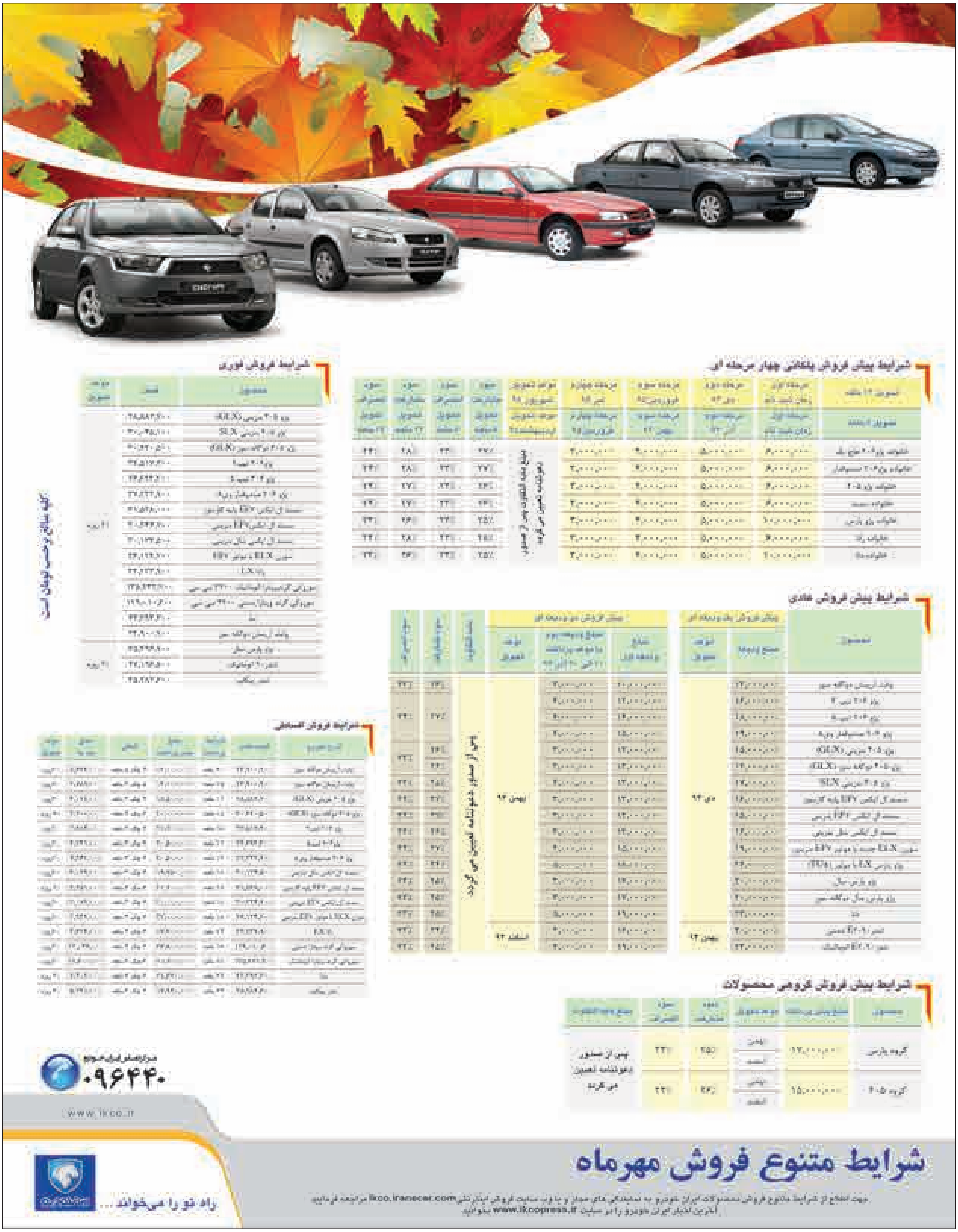
سه‌شنبه ● ۱۴ مهرماه ۱۳۹۴ ● ۲۲ ذی الحجه ۱۴۳۶ ● ۶ اکتبر ۲۰۱۵ ● ۲۴۶۶